

BEVÖLKERUNG UND ERWERBSTÄTIGKEIT

FACHSERIE

1

Wahl zum 8. Deutschen Bundestag am 3. Oktober 1976

Heft 8

**Wahlbeteiligung und Stimmabgabe der Männer und Frauen
nach dem Alter**



**HERAUSGEBER: STATISTISCHES BUNDESAMT WIESBADEN
VERLAG: W. KOHLHAMMER GMBH STUTTGART UND MAINZ**

BEVÖLKERUNG UND ERWERBSTÄTIGKEIT

FACHSERIE

1

Wahl zum 8. Deutschen Bundestag am 3. Oktober 1976

Heft 8

Wahlbeteiligung und Stimmabgabe der Männer und Frauen
nach dem Alter

Statist. Bundesamt - Bibliothek



11-13300

Hinweis: Diese Hefte erschienen bisher in Fachserie A: Bevölkerung und Kultur, Reihe 8
(Kennziffer: 200800)



HERAUSGEBER: STATISTISCHES BUNDESAMT WIESBADEN
VERLAG: W. KOHLHAMMER GMBH STUTTGART UND MAINZ
Bestellnummer: 2012008 – 76900

Erschienen im Mai 1977

Nachdruck — auch auszugsweise — nur mit Quellenangabe gestattet

Preis: DM 6,40

Inhalt

| | Seite |
|--|-------|
| Vorbemerkung | 5 |
| 1 Einführung | |
| 1.1 Allgemeines | 6 |
| 1.2 Grundlagen des Stichprobenplans | 6 |
| 1.3 Durchführung der Wahl in den Stichprobenbezirken | 7 |
| 1.4 Auszählung und Aufbereitung der Ergebnisse | 7 |
| 1.5 Zum Inhalt der Tabellen | 8 |
| 1.6 Genauigkeit der Ergebnisse | 8 |
| 2 Zusammenfassende Übersichten | |
| 2.1 Stichprobenumfang der repräsentativen Wahlstatistik und Vergleich mit den Totalergebnissen der Bundestagswahl 1976 | 15 |
| 2.2 Veränderung der Zahl der Wahlberechtigten nach Geschlecht und Alter | 15 |
| 2.3 Wahlbeteiligung der Männer und Frauen nach Altersgruppen | 15 |
| 2.4 Wahlberechtigte nach Geschlecht und Alter ohne und mit Wahlschein | 15 |
| 2.5 Wahlbeteiligung der Männer und Frauen in den Ländern 1976 nach Altersgruppen | 16 |
| 2.6 Stimmabgabe der Männer und Frauen | 17 |
| 2.7 Stimmabgabe der Männer und Frauen in den Ländern 1976 | 17 |
| 2.8 Stimmabgabe der Männer und Frauen nach dem Alter | 18 |
| 2.9 Alter und Geschlecht der Wählerschaft der Parteien 1976 | 19 |
| 2.10 Stimmabgabe der Männer und Frauen in den Ländern 1976 nach dem Alter | 20 |
| 2.11 Kombination der Erst- und Zweitstimmen 1976 | 22 |
| 2.12 Ausgewählte Stimmenkombination bei den Bundestagswahlen 1961 bis 1976 | 22 |
| 2.13 Ungültige Erst- und Zweitstimmen der Männer und Frauen 1976 nach dem Alter | 23 |
| 2.14 Art der ungültigen Stimmen | 23 |
| 2.15 Art der ungültigen Stimmen in den Ländern 1976 | 24 |
| 3 Schaubilder | |
| 3.1 Wahlbeteiligung der Männer und Frauen 1969 bis 1976 nach dem Alter | 16 |
| 3.2 Stimmabgabe der Männer und Frauen 1961 bis 1976 | 17 |
| 3.3 Art der ungültigen Stimmen 1961 bis 1976 | 23 |
| Tabelle n t e i l | |
| 1 Wahlberechtigte, Wähler und Wahlbeteiligung in den Ländern 1976 | 26 |
| 2 Stimmabgabe in der Kombination der Erst- und Zweitstimmen 1976 | 32 |

Die Angaben beziehen sich auf das Bundesgebiet ohne Berlin.

Ergebnisse der Länder werden in den „Statistischen Berichten“ der Statistischen Landesämter mit der Kennziffer B III 1 veröffentlicht.

Zeichenerklärung

- = nichts vorhanden
- 0 = mehr als nichts, aber weniger als die Hälfte der kleinsten Einheit, die in der Tabelle zur Darstellung gebracht werden kann
- . = kein Nachweis vorhanden
- X = Nachweis ist sinnlos bzw. Fragestellung trifft nicht zu

Vorbemerkung

In Fortsetzung der Veröffentlichung der Ergebnisse der Wahl zum 8. Deutschen Bundestag am 3. Oktober 1976 wird hiermit in der Fachserie 1 „Bevölkerung und Erwerbstätigkeit“, das Heft 8 „Wahlbeteiligung und Stimmabgabe der Männer und Frauen nach dem Alter“ vorgelegt. Es handelt sich um die Ergebnisse der „Repräsentativen Bundestagswahlstatistik 1976“, die in 1.405 von fast 57 000 Wahlbezirken (ohne Briefwahlbezirke) durchgeführt wurde. Den Auftrag hierzu enthält § 51 Abs. 2 des Bundeswahlgesetzes in der Fassung der Bekanntmachung vom 1. September 1975 (Bundesgesetzbl. I S. 2325). Danach sind „in den vom Bundeswahlleiter im Einvernehmen mit den Landeswahlleitern und den Statistischen Landesämtern zu bestimmenden Wahlbezirken auch Statistiken über Geschlechts- und Altersgliederung der Wahlberechtigten und Wähler unter Berücksichtigung der Stimmabgabe für die einzelnen Wahlvorschläge zu erstellen“. Die Analyse und Kommentierung dieser Ergebnisse bleibt dem Heft 9 vorbehalten, das als „Textheft“ die Veröffentlichung der Ergebnisse der Bundestagswahl 1976 abschließen wird. In der Einführung zu dem vorliegenden Heft 8 werden lediglich methodische Hinweise gegeben.

Die Ergebnisse der repräsentativen Bundestagswahlstatistik 1953 sind in „Statistik der Bundesrepublik Deutschland“, Band 100, Heft 2 und die entsprechenden Ergebnisse 1957 in Band 200, Heft 2 erschienen. Für die Bundestagswahl 1961 können sie in der Fachserie A, Reihe 8, Heft 3 und Heft 4, für die Bundestagswahl 1965 in den Heften 8 und 9, für die Bundestagswahl 1969 in Heft 8 und für die Bundestagswahl 1972 in den Heften 8 und 9 nachgelesen werden.

1 Einführung

1.1 Allgemeines

Das Bundeswahlgesetz (BWG) vom 7. Mai 1956 in der Fassung der Bekanntmachung vom 1. September 1975 (Bundesgesetzbl. I S. 2 325) bestimmt in § 51 Abs. 2:

In den vom Bundeswahlleiter im Einvernehmen mit den Landeswahlleitern und den Statistischen Landesämtern zu bestimmenden Wahlbezirken sind auch Statistiken über Geschlechts- und Altersgliederung der Wahlberechtigten und Wähler unter Berücksichtigung der Stimmabgabe für die einzelnen Wahlvorschläge zu erstellen. Die Trennung der Wahl nach Altersgruppen und Geschlechtern ist nur zulässig, wenn die Stimmabgabe der einzelnen Wähler dadurch nicht erkennbar wird.

Ausführungsbestimmungen dazu enthält die Bundeswahlordnung (BWO) in der Fassung der Bekanntmachung vom 3. September 1975 (Bundesgesetzbl. I S. 2 384) in § 82:

1. Wahlstatistische Auszählungen dürfen, soweit sie nicht nach § 51 des Gesetzes angeordnet sind, nur mit Zustimmung des Kreiswahlleiters durchgeführt werden. Die Wahlbezirke müssen so ausgewählt und die Auszählungen so durchgeführt werden, daß das Wahlgeheimnis gewahrt ist. Die Auszählungen können unter Verwendung von Stimmzetteln mit Unterscheidungsbezeichnungen oder unter Verwendung verschiedener Wahlurnen oder gem. § 42 Abs. 2 Satz 1 durchgeführt werden. Durch die Auszählung darf die Feststellung des Wahlergebnisses im Wahlbezirk nicht verzögert werden. Die Stimmzettel des Wahlbezirks stehen den mit der Auszählung beauftragten Behörden und Personen nur an Arbeitsstelle und nur solange zur Verfügung, als es die Aufbereitung erfordert; im übrigen sind die Stimmzettel nach den Vorschriften der §§ 69, 70 zu behandeln.
2. Die Veröffentlichung von Ergebnissen der wahlstatistischen Auszählungen auf Grund des § 51 Abs. 2 des Gesetzes ist dem Statistischen Bundesamt und den Statistischen Landesämtern vorbehalten. Diese Ergebnisse können den Gemeinden, die Auszählungen nach Abs. 1 durchführen, zu deren Ergänzung und zu zusammengefaßter Veröffentlichung überlassen werden. Die Ergebnisse für einzelne Wahlbezirke dürfen nicht bekanntgegeben werden.

Erste Auszählungen dieser Art sind im Jahre 1953 ohne Beteiligung von Rheinland-Pfalz, Bayern und des Saarlandes durchgeführt worden. Sie wurden sodann seit 1957 unter Beteiligung aller Bundesländer wiederholt und werden häufig auch bei Landtags- und Kommunalwahlen durchgeführt.

Im Gegensatz zur allgemeinen Wahlstatistik, bei der es sich in der Hauptsache um eine Dokumentation der in den vorgeschriebenen Akten der Wahlorgane angefallenen Zahlen handelt, wird in der repräsentativen Wahlstatistik das Wahlverhalten, d. h. die Wahlbeteiligung und die Stimmabgabe verschiedener Bevölkerungsgruppen untersucht. Einfachere Untersuchungen dieser Art waren schon immer in der Weise möglich, daß man Wahlergebnisse für bestimmte regionale Einheiten mit der Zusammensetzung ihrer Bevölkerung verglich (z. B. Gruppierung der Kreise oder Gemeinden nach dem Anteil der Bekenntnisse, der sozial-ökonomischen Struktur u. dgl.). Ein solches Verfahren erfordert aber nicht nur einen großen Aufwand, sondern vermittelt auch nur gröbere Aussagen. Feststellungen über die Stimmabgabe nach dem Alter konnten überhaupt nicht getroffen werden.

Die besondere Bundestagswahlstatistik 1976 beruht auf den Wahlergebnissen in 1 306 Wahlbezirken für die Feststellung der Wahlbeteiligung und 1 405 Wahlbezirken für die Feststellung der Stimmabgabe (die Abweichung beruht auf unterschiedlichen Auswahlätzen in Rheinland-Pfalz, siehe auch Skalenübersicht auf Seite 11), die für die insgesamt fast 57 000 Wahlbezirke (ohne Briefwahlbezirke) als repräsentativ angesehen werden können. Sie erstreckt sich dadurch auf 973 000 der 42,1 Mill. Wahlberechtigten und 947 000 der 38,2 Mill. Wähler. Wie schon früher, ist danach ihre Zahlenbasis weit

breiter als bei entsprechenden Untersuchungen nichtamtlicher Stellen, die sich immer nur auf wenige tausend Personen stützen. Außerdem handelt es sich bei der repräsentativen Bundestagswahlstatistik nicht um die Auswertung dessen, was Personen über ihr Wahlverhalten vor oder nach der Wahl aussagen, sondern um die Auswertung des tatsächlichen Wahlverhaltens nach den Wählerverzeichnissen und Stimmzetteln.

Für die Feststellung der Wahlberechtigten wurden die Wählerverzeichnisse der Auswahlbezirke herangezogen, die auch Angaben über den Rufnamen (Geschlecht) und den Geburtstag enthalten. Die Feststellungen über die Stimmabgabe wurden durch Ausgabe von Stimmzetteln mit Unterscheidungsaufdruck für Männer und Frauen nach jeweils fünf Altersgruppen in den Stichprobenbezirken ermöglicht. Eine Verletzung des Wahlgeheimnisses war hierbei nicht zu befürchten. In die zur Feststellung der Wahlbeteiligung herangezogenen Wählerverzeichnisse können die Gemeindebehörden, die Wahlvorstände und die Öffentlichkeit (während der Auslegungsfrist der Wählerverzeichnisse) ohnehin Einblick nehmen. Aber auch die Methode zur Feststellung der Stimmabgabe der Männer und Frauen nach dem Alter läßt keine Verletzung des Wahlgeheimnisses zu. Zwar haben die die Auszählung durchführenden Organe beispielsweise feststellen können, wieviel Frauen einer jeden der fünf Altersgruppen eine bestimmte Partei gewählt haben, da aber zu jeder Altersgruppe der Männer und Frauen zahlreiche Personen gehören, können daraus keine Anhaltspunkte für die Stimmabgabe einer bestimmten Person gewonnen werden. Um ein übriges zu tun, sind die zunächst ausgewählten Wahlbezirke mit weniger als 290 Wahlberechtigten in den meisten Fällen durch größere Wahlbezirke ersetzt worden. Zum weiteren Schutz des Wahlgeheimnisses ist es nach § 82 Abs. 2 BWO verboten, Ergebnisse für einzelne Wahlbezirke zu veröffentlichen. Die Wähler selbst wurden durch ein Plakat auf die Verwendung von Stimmzetteln mit Unterscheidungsaufdruck für die repräsentative Wahlstatistik aufmerksam gemacht.

1.2 Grundlagen des Stichprobenplans

Die Stichprobenbezirke wurden — ebenso wie bei früheren Wahlen — nach dem Zufallsprinzip ausgewählt, weil dann die Abweichungen der Stichprobenergebnisse von den wahren Werten der Gesamtheit abgeschätzt werden können.

Die Auswahl der Stichprobenbezirke wurde für jedes Bundesland (= Schicht) gesondert durchgeführt. Die Auswahlätze für die einzelnen Bundesländer richteten sich danach, inwieweit auch für kleinere Parteien noch aussagefähige Länderergebnisse erzielt werden sollten. So wurde für Nordrhein-Westfalen ein Auswahlatz von 1 %, für Rheinland-Pfalz und Baden-Württemberg ein Auswahlatz von 2 %, für Niedersachsen und Hessen ein Auswahlatz von 3 %, für Schleswig-Holstein, Hamburg und Bayern ein Auswahlatz von 4 %, für Bremen ein Auswahlatz von 5 % und für das Saarland ein Auswahlatz von 5,5 % festgelegt.

Auswahlseinheit bildete der Wahlbezirk (im Durchschnitt 700 Wahlberechtigte). Als Auswahlgrundlage dienten Lochkarten mit den Ergebnissen für alle bei der Bundestagswahl 1972 vorhandenen Wahlbezirke. Für inzwischen eingetretene Änderungen in den Abgrenzungen der Wahlbezirke von 1972 wurden eindeutige Zuordnungsrichtlinien gegeben. Die gegenüber 1972 zusätzlich neugebildeten Wahlbezirke erhielten in einer nachträglich durchgeführten Ergänzungsstichprobe ebenfalls eine Auswahlchance.

Eine wesentliche Verminderung der Stichprobenfehler gegenüber einer einfachen Zufallsauswahl kann durch eine günstige Anordnung (pro Land) der Auswahlgesamtheit vor der Auswahl erzielt werden. Im Vergleich zum Anordnungsschemata mit stärker verdichteten Gliederungsgruppen erweist sich das seit 1965 und auch 1976 verwendete als das wirksamste.

Anordnung der Wahlbezirke pro Bundesland

nach 9 Gemeindegrößenklassen:

| Gem. Gr. Klasse | Einwohnerzahl der Gemeinde | |
|-----------------|----------------------------|---------|
| 1 | unter | 2 000 |
| 2 | 2 000 bis unter | 10 000 |
| 3 | 10 000 bis unter | 20 000 |
| 4 | 20 000 bis unter | 50 000 |
| 5 | 50 000 bis unter | 100 000 |
| 6 | 100 000 bis unter | 200 000 |
| 7 | 200 000 bis unter | 250 000 |
| 8 | 250 000 bis unter | 500 000 |
| 9 | 500 000 und mehr | |

innerhalb der Gemeindegrößenklassen nach folgenden 63 Gruppen:

| SPD - Anteil in % | F.D.P. - Anteil in % | Gruppen - Nr. bei Evangelischen - Anteil in % | | |
|-------------------|----------------------|---|-----------------|-------------|
| | | unter 20 | 20 bis unter 60 | 60 und mehr |
| 0 bis unter 10 | 0 bis unter 10 | 1 | 2 | 3 |
| | 10 bis unter 20 | 4 | 5 | 6 |
| | 20 und mehr | 7 | 8 | 9 |
| 10 bis unter 20 | 0 bis unter 10 | 10 | 11 | 12 |
| | 10 bis unter 20 | 13 | 14 | 15 |
| | 20 und mehr | 16 | 17 | 18 |
| 20 bis unter 30 | 0 bis unter 10 | 19 | 20 | 21 |
| | 10 bis unter 20 | 22 | 23 | 24 |
| | 20 und mehr | 25 | 26 | 27 |
| 30 bis unter 40 | 0 bis unter 10 | 28 | 29 | 30 |
| | 10 bis unter 20 | 31 | 32 | 33 |
| | 20 und mehr | 34 | 35 | 36 |
| 40 bis unter 50 | 0 bis unter 10 | 37 | 38 | 39 |
| | 10 bis unter 20 | 40 | 41 | 42 |
| | 20 und mehr | 43 | 44 | 45 |
| 50 bis unter 60 | 0 bis unter 10 | 46 | 47 | 48 |
| | 10 bis unter 20 | 49 | 50 | 51 |
| | 20 und mehr | 52 | 53 | 54 |
| 60 und mehr | 0 bis unter 10 | 55 | 56 | 57 |
| | 10 bis unter 20 | 58 | 59 | 60 |
| | 20 und mehr | 61 | 62 | 63 |

Innerhalb der einzelnen Bundesländer war damit für alle Anordnungsgruppen ein einheitlicher Auswahlabstand gültig. Die Stichprobenbezirke wurden maschinell, für jedes Bundesland, mit einer systematischen Zufallsauswahl ermittelt. Über die Grenzen der Anordnungsgruppen hinweg wurden pro Land sog. Zonen zu 100 Auswahlseinheiten gebildet und mittels eines Zufallszahlengenerators entsprechend dem für das jeweilige Bundesland festgelegten Auswahlssatz 1, 2, 3 oder 4 Zufallszahlen zwischen 1 und 100 bestimmt, nach denen die auszuwählenden Wahlbezirke angesteuert wurden.

Zur Gewährleistung des Wahlgeheimnisses durften keine Wahlbezirke mit weniger als 290 Wahlberechtigten in die Stichprobe genommen werden. Solche kleinen, ursprünglich ausgewählten Wahlbezirke wurden gegen größere Ersatzwahlbezirke der gleichen Schicht und Anordnungsgruppe (soweit möglich) unter Beibehaltung der Zahl der Wahlberechtigten in der Stichprobe ausgetauscht. Bei großen Schwierigkeiten, einen passenden Ersatzwahlbezirk zu finden, wurde die Grenze von 290 gelegentlich unterschritten.

Eine Ergänzungsstichprobe für die nach 1972 neugebildeten Wahlbezirke wurde aus organisatorischen Gründen nur in denjenigen Gemeinden gezogen, die bereits mit wenigstens einem Wahlbezirk in der Stichprobe vertreten waren. Von diesen Gemeinden wurde eine Auflistung sämtlicher seit 1972 neugebildeter Wahlbezirke angefordert. Aus dieser Zugangsmasse wurde mit einem entsprechend abgeänderten Auswahlssatz die Ergänzungsstichprobe gezogen, so daß auch hier die Stichprobe wieder selbstgewichtig blieb.

1.3 Durchführung der Wahl in den Stichprobenbezirken

Die Sondererhebungen in den Stichprobenbezirken sind nach den vom Statistischen Bundesamt herausgegebenen Richtlinien erfolgt. Nach diesen Richtlinien waren insbesondere drei Gesichtspunkte zu beachten:

- 1. Das Wahlgeheimnis muß gewahrt bleiben;
- 2. das Wahlgeschäft, insbesondere die Feststellung des amtlichen Wahlergebnisses, darf durch die Sondererhebung nicht gestört oder verzögert werden;
- 3. die Wähler der Auswahlbezirke müssen über den Vorgang als solchen und darüber unterrichtet sein, daß die Auszählung nach Geschlecht und Altersgruppen gesetzlich zulässig ist.

Die Richtlinien sahen daher vor, die Auszählungen über die Wahlbeteiligung und über die Art der Stimmabgabe grundsätzlich örtlich und zeitlich vom Wahllokal zu trennen. Da die Auszählung der Stimmabgabe in der Untergliederung nach Männern, Frauen und Altersgruppen nur auf der Grundlage der Stimmzettel erfolgen konnte, mußten diese einen Unterscheidungsaufdruck haben, der nach § 82 BWO zulässig ist. Von den anderen gesetzlich zulässigen Möglichkeiten, z. B. der Aufstellung mehrerer Wahlurnen für die verschiedenen Wählergruppen in einem und demselben Wahllokal, ist Abstand genommen worden, weil sich bei diesem Verfahren die Feststellung des eigentlichen Wahlergebnisses verzögert und die Öffentlichkeit im Wahllokal bei der Feststellung des Wahlergebnisses u. U. die Stimmabgabe der Männer und Frauen nach Altersgruppen erfahren kann, deren Bekanntgabe für einzelne Wahlbezirke nach § 82 Abs. 2 BWO verboten ist. Die Kennzeichnung der Stimmzettel für die Auswahlbezirke hatte unverschlüsselt zu erfolgen, um jegliches Mißtrauen des Wählers über den Zweck der Kennzeichnung auszuschließen. Die richtige Verteilung der gekennzeichneten Stimmzettel an die Wähler, die durch einen Aushang darauf aufmerksam gemacht worden waren, daß in dem betreffenden Wahlbezirk eine Auszählung der Stimmabgabe nach Geschlecht und Altersgruppen stattfinden würde, war Aufgabe des Wahlvorstandes. Schwierigkeiten bei der Durchführung der Wahl in den Stichprobenbezirken gegen das Verfahren sind nicht bekannt geworden.

1.4 Auszählung und Aufbereitung der Ergebnisse

Für genauere Feststellungen über die Wahlbeteiligung wurden bei der Bundestagswahl 1976 10 Geburtsjahrgruppen gebildet, die ungefähr folgenden Altersgruppen entsprechen:

| Geburtsjahrgruppe | Altersgruppe |
|-------------------|-----------------------|
| 1956 – 1958 | unter 21 Jahre |
| 1952 – 1955 | 21 bis unter 25 Jahre |
| 1947 – 1951 | 25 bis unter 30 Jahre |
| 1942 – 1946 | 30 bis unter 35 Jahre |
| 1937 – 1941 | 35 bis unter 40 Jahre |
| 1932 – 1936 | 40 bis unter 45 Jahre |
| 1927 – 1931 | 45 bis unter 50 Jahre |
| 1917 – 1926 | 50 bis unter 60 Jahre |
| 1907 – 1916 | 60 bis unter 70 Jahre |
| 1906 und früher | 70 Jahre und älter |

Für die Feststellungen über die Stimmabgabe wurden 5 Altersgruppen gebildet:

| Geburtsjahrgruppe | Altersgruppe |
|-------------------|-----------------------|
| 1952 – 1958 | unter 25 Jahre |
| 1942 – 1951 | 25 bis unter 35 Jahre |
| 1932 – 1941 | 35 bis unter 45 Jahre |
| 1917 – 1931 | 45 bis unter 60 Jahre |
| 1916 und früher | 60 Jahre und älter |

Änderungen in den Altersgruppen gegenüber der Bundestagswahl 1972 sind nicht vorgenommen worden.

Die Durchführung der Auszählungen lagen zum Teil bei den Gemeinden und Kreiswahlleitern sowie den Statistischen Landesämtern.

Die Angaben über die Wahlberechtigten, Wähler und Nichtwähler nach Geschlecht und Alter wurden, wie schon gesagt, nach der Wahl anhand der Wählerverzeichnisse gewonnen. In den Wählerverzeichnissen sind die Wahlberechtigten eingetragen und ist bei jedem Wahlberechtigten ohne Sperrvermerk W für ausgegebene Wahlscheine vermerkt, wenn er seine Stimme abgegeben hat.

Dem Inhalt der Wählerverzeichnisse entsprechend wurden folgende Zahlen unterschieden:

1. Wahlberechtigte insgesamt
 - davon
 - a) Wahlberechtigte mit Sperrvermerk W für ausgegebene Wahlscheine
 - b) Wahlberechtigte ohne Sperrvermerk W
2. Wähler ohne Wahlschein
3. Nichtwähler ohne Wahlschein

Die Wähler und Nichtwähler unter den Wahlscheininhabern konnten nicht festgestellt werden, da die Personen mit Wahlschein ohne Unterlagen für die Briefwahl in einem beliebigen Wahllokal des Wahlkreises wählen können und die Personen mit Wahlschein und Unterlagen für die Briefwahl ihren Wahlbrief an den Kreiswahlleiter senden.

Bei den Wahlberechtigten in den Tabellen sind zwei Zahlen zu unterscheiden:

- a) Die Wahlberechtigten insgesamt, zu denen sowohl die Wahlberechtigten mit Sperrvermerk W für ausgegebene Wahlscheine als auch die Wahlberechtigten ohne diesen Sperrvermerk gehören und
- b) die Wahlberechtigten ohne Sperrvermerk für ausgegebene Wahlscheine.

Für die Berechnung der Wahlbeteiligung sind die Wähler ohne Wahlschein und Stimmabgabevermerk im Wählerverzeichnis auf die Wahlberechtigten ohne Sperrvermerk W für ausgegebene Wahlscheine bezogen worden. Aus Mangel an Informationen über die Ausübung des Wahlrechts durch die Wähler mit Wahlschein ist also nur die Wahlbeteiligung der Wahlberechtigten ohne Wahlschein ermittelt worden.

Wie schon gesagt, wurden für die Ermittlung der Stimmabgabe für die einzelnen Wahlvorschläge (Parteien) nach Geschlecht und Alter die Stimmzettel in den ausgewählten Wahllokalen herangezogen. Dabei handelte es sich zunächst um die Stimmzettel der im Wählerverzeichnis des Wahllokals eingetragenen Wahlberechtigten ohne Sperrvermerk W; weiterhin aber auch um die Stimmzettel der Personen mit gewöhnlichem Wahlschein, die in diesen Wahllokalen gewählt hatten. Infolgedessen braucht die Zahl der auf Grund der Stimmzettel ermittelten Erst- oder Zweitstimmen mit der Zahl der Wähler ohne Wahlschein (Wähler mit Stimmabgabevermerk im Wählerverzeichnis) nicht übereinzustimmen. Sie kann zwar nicht kleiner, wohl aber größer sein als die Zahl der in den Wählerverzeichnissen enthaltenen Personen mit Stimmabgabevermerk. Aus diesen Gründen ist es nicht zu vermeiden, daß die Tabellen auch zwei Zahlen für die Wähler enthalten. In den Tabellen mit Angaben über die Wahlbeteiligung handelt es sich um Zahlen über die Wähler ohne Wahlschein und in den Tabellen mit Zahlen über die Stimmabgabe um die Wähler ohne Wahlschein zuzüglich der Wähler mit gewöhnlichem Wahlschein. Es fehlen also die Zahlen über die Briefwähler. Die Einbeziehung der Briefwähler wäre, wie schon 1957 und danach technisch äußerst schwierig gewesen und würde auch das Wahlgeheimnis gefährdet haben, so daß hierauf verzichtet werden mußte.

Wegen des Fehlens der Zahlen für rd. 4,5 Mill. Wahlberechtigte mit Wahlschein, die eine höhere Wahlbeteiligung haben als die übrigen Wähler, wird in der repräsentativen Wahlstatistik die Wahlbeteiligung etwas zu niedrig ausgewiesen. Außerdem bewirkt das Fehlen von rd. 4,1 Mill. Briefwahlstimmen in den Tabellen über die Stimmabgabe, daß die Ergebnisse für die SPD etwas zu günstig, für die CDU, CSU und die F.D.P. etwas zu ungünstig ausgewiesen werden. Ausführliche Angaben für die Stimmabgabe der Briefwähler bei den

Bundestagswahlen 1965 – 1976 enthält Heft 6 der Fachserie A, Reihe 8 und für 1957 bis 1976 Heft 12/76 von „Wirtschaft und Statistik“.

1.5 Zum Inhalt der Tabellen

Für die Veröffentlichung sind sämtliche Ergebnisse der Stichprobe auf Totalzahlen hochgerechnet worden. Hochrechnungsfaktoren waren die reziproken Werte der Auswahlätze in den Ländern. Mit diesen für jedes Land unterschiedlichen Quotienten sind alle Stichprobenergebnisse länderspezifisch multipliziert worden. Das Bundesergebnis ergab sich anschließend aus den aufsummierten Länderzahlen. Durch dieses Verfahren ist für das Bundesergebnis dem Umstand Rechnung getragen, daß in ihm die Ergebnisse für die einzelnen Länder wegen der unterschiedlichen Auswahlätze mit unterschiedlichem Gewicht enthalten sein müssen.

Den Tabellen 1 u. 2 sind einige zusammenfassende Übersichten und Schaubilder mit Vergleichszahlen vorangestellt. In den Vergleichszahlen spiegelt sich ebenfalls nur die Wahlbeteiligung der Wahlberechtigten ohne Wahlschein und die Stimmabgabe der Wähler ohne Briefwähler wider.

Für die Parteien wurden folgende Abkürzungen verwendet:

| | |
|--------|---|
| CDU | Christlich Demokratische Union Deutschlands |
| CSU | Christlich-Soziale Union in Bayern |
| DKP | Deutsche Kommunistische Partei |
| F.D.P. | Freie Demokratische Partei |
| NPD | Nationaldemokratische Partei Deutschlands |
| SPD | Sozialdemokratische Partei Deutschlands |

1.6 Genauigkeit der Ergebnisse

Die mit Hilfe des Stichprobenverfahrens ermittelten Ergebnisse über die Wahlbeteiligung und die Stimmanteile in der Unterteilung nach Alter und Geschlecht stimmen im allgemeinen nicht genau mit den Werten überein, die sich bei einer gleichartigen Totalerhebung ergeben hätten. Diese „Fehler“ der Stichprobenergebnisse können grundsätzlich nicht genau ermittelt werden. Es ist jedoch möglich, ihre Größenordnung mit Hilfe einer Fehlerrechnung abzuschätzen, falls – wie bei der repräsentativen Wahlstatistik – die Stichprobe nach dem Zufallsprinzip ausgewählt worden ist.

Als Maß für die Größenordnung der Zufallsfehler eines Stichprobenergebnisses dient der für dieses Ergebnis ermittelte „Standardfehler“. Ganz entsprechend läßt sich auch für die Beurteilung einer Differenz zweier Stichprobenergebnisse ein Standardfehler berechnen, mit dem die auf Zufallseffekte zurückzuführenden Unterschiede zwischen zwei Stichprobenergebnissen abgeschätzt werden können. Allgemein gilt die Regel, daß zwei Drittel aller Zufallsfehler nicht den Bereich des einfachen Standardfehlers überschreiten und daß in 19 von 20 Fällen der Zufallsfehler im Bereich des doppelten Standardfehlers liegt.

Die Standardfehler der repräsentativ ermittelten Ergebnisse der Bundestagswahlstatistik hängen im wesentlichen von folgenden Größen ab:

- a) Anzahl der Wahlbezirke in der Stichprobe im jeweils betrachteten Tabellenteil
- b) Variabilität des betrachteten Merkmals (hier Stimmanteil) zwischen den Wahlbezirken
- c) Homogenität der Merkmale innerhalb der Wahlbezirke.

Die Berechnung des Standardfehlers hängt weiter von der Art der Fragestellung ab. Zwei Aufgaben sind hier zu unterscheiden:

1. Abgrenzung eines Zuverlässigkeitsbereiches um einen beobachteten Anteilswert mit Hilfe des Standardfehlers für diesen Anteilswert.

Beispiel: Der mit der repräsentativen Wahlstatistik ermittelte Anteil der CDU und CSU-Zweitstimmen bei den männlichen Wählern von 60 und mehr Jahren im Bundesgebiet ohne Berlin betrug 51,2 %. Der Standardfehler für diesen Stimmenanteil beträgt nach Abbildung I angenähert 0,25 %, das bedeutet, daß der wirkliche Stimmenanteil mit einer Sicherheit von ca. 70 % (Irrtumswahrscheinlichkeit ca. 30 %) im Bereich zwischen 50,9 % und 51,5 % liegt (einfacher Standardfehler um den beobachteten Wert). Mit dem zweifachen Standardfehler um den Beobachtungswert, also 50,7 % und 51,7 %, hat man einen Bereich, in dem der wahre Wert mit einer Sicherheit von 95 % (Irrtumswahrscheinlichkeit 5 %) liegt.

2. Beurteilung eines Unterschiedes zwischen zwei Anteilswerten mit Hilfe des Standardfehlers für die Differenz der Anteilswerte.

Beispiel: Der SPD-Anteil weiblicher Wähler unter 25 Jahre beträgt 50,2 %, derjenige der gleichaltrigen männlichen Wähler dagegen 49,4 %. Die Differenz beträgt 0,8 %. Der einfache Standardfehler der Differenz ist 0,35 %. Da der Bereich des doppelten Standardfehlers um 0,8 %, nämlich von 0,1 % bis 1,5 % den Wert 0 % nicht enthält, kann man schließen, daß die wirklichen SPD-Anteile dieser beiden Wählergruppen voneinander abweichen. Signifikant ist auf diesem Sicherheitsniveau also (gerade noch) ein Unterschied festzustellen.

Im Folgenden wird zunächst eine kurze Darstellung der Fehlerrechnung gegeben und darauf aufbauend ein Verfahren, wie die Standardfehler für die verschiedenen Fragestellungen unmittelbar aus Grafiken abgelesen werden können.

Für die repräsentative Bundestagswahlstatistik 1965 wurde auf der Rechenanlage des Statistischen Bundesamtes eine Fehlerrechnung für die wichtigsten Bundesergebnisse nach der ausführlichen Fehlerformel für die Varianten eines geschätzten Anteils p

$$(z. B. p = \frac{\text{Wähler einer bestimmten Partei}}{\text{Wähler insgesamt}}) \text{ durchgeführt. } 1)$$

Da das Auswahlverfahren der repräsentativen Bundestagswahlstatistik 1976 dem von 1972, 1969 und 1965 im wesentlichen entspricht, kann davon ausgegangen werden, daß die sich für 1976 ergebenden Fehler entsprechend berechnet und abgelesen werden können, zumal sich auch die Zahl der ausgewählten Wahlbezirke gegenüber 1965 nicht wesentlich geändert hat.

Wie Untersuchungen gezeigt haben, gilt für die Varianz des Anteils p in guter Näherung der Ansatz nach der Binomialverteilung

$$s_{(p,n)}^2 = \frac{p(1-p)}{k \cdot n}$$

wobei n die für die Ermittlung des Anteils p benutzte Zahl von Stichprobenbezirken ist. Der Faktor k im Nenner ist abhängig von der jeweils betrachteten Wählergruppe, jedoch für alle Merkmale kleiner als die durchschnittliche Zahl der Wähler in einem Wahlbezirk (rund 700) und bringt somit den Klumpeneffekt zum Ausdruck.

$$1) \quad s_{(p)}^2 = \frac{\varphi}{\left(\sum_{h=1}^L N_h \bar{y}_h\right)^2} \sum_{h=1}^L N_h (s_{hx}^2 + p^2 s_{hy}^2 - 2ps_{hxy}); p = \frac{\sum_{h=1}^L N_h \bar{x}_h}{\sum_{h=1}^L N_h \bar{y}_h}$$

hierin bedeuten:

N_h Anzahl der Wahlbezirke in der Schicht h ($N = \sum_{h=1}^L N_h$)

φ Auswahlfaktor ($\varphi = \frac{N-n}{n}$, wobei n = Anzahl der Stichprobenbezirke)

$s_{hx}^2, s_{hy}^2, s_{hxy}$ Die Stichprobenvarianz bzw. -Kovarianz in der h-ten Schicht für die Merkmale X und Y

\bar{x}_h bzw. \bar{y}_h Mittelwert des Merkmals X bzw. Y in der h-ten Schicht

(Merkmal X können z. B. die Wähler einer bestimmten Partei in einem Wahlbezirk sein; Merkmal Y sind dann die Wähler insgesamt in diesem Wahlbezirk).

Aufgrund der Fehlerrechnung für 1965 konnten die Konstanten k für die verschiedenen Wählergruppen nach folgender Beziehung abgeleitet werden:

$$k = \frac{p(1-p)}{s_{(p)}^2 \cdot n}$$

wobei für $s_{(p)}^2$ die Varianz aus der Fehlerrechnung für die entsprechende Wählergruppe eingesetzt wurde.

Für jede Wählergruppe wurde somit eine spezielle Konstante k ermittelt. Aus diesen wurden dann wiederum 6 Gruppen mit annähernd gleichgroßen k - Werten gebildet.

Tabelle I

Zuordnung der Wählergruppen für die Abschätzung des Standardfehlers nach dem Binomialansatz in Abb. I

| Gruppe | k | Gruppenbezeichnung |
|--------|-----|---|
| A | 27 | Stimmanteil einer Partei nach Altersgruppen und Geschlecht |
| B | 40 | Stimmanteil einer Partei für Männer, Frauen sowie Männer und Frauen zusammen |
| C | 33 | Wahlbeteiligung nach Altersgruppen und Geschlecht |
| D | 56 | Wahlbeteiligung für Männer, Frauen sowie Männer und Frauen zusammen |
| E | 60 | Anteil der ungültigen Stimmen nach Altersgruppen und Geschlecht |
| F | 150 | Anteil der ungültigen Stimmen für Männer, Frauen sowie Männer und Frauen zusammen |

Vergleicht man den Wert der Konstante für die Gruppe B k = 40 mit dem für die gleiche Gruppe ermittelten Wert der Stichprobe von 1961 k = 17, so ergibt sich daraus, daß die Neuauswahl der Stichprobe für die Bundestagswahlen 1965, 1969, 1972 und 1976 aus den Unterlagen der Bundestagswahlen 1961, 1965, 1969 bzw. 1972 und das beim Ziehen der Stichprobe angewandte Schichtungsschema eine Verminderung der Standardfehler bei der Schätzung der Stimmanteile um mindestens 1/3 gegenüber 1961 erbracht haben.

Ablesen des Standardfehlers für Anteilswerte

Aus der Näherungsformel für die Varianz ergibt sich durch Ziehen der Quadratwurzel die entsprechende Näherungsformel für den Standardfehler:

$$s_{(p,n)} = \sqrt{\frac{p(1-p)}{k \cdot n}}$$

Dieser Zusammenhang wurde grafisch in Abbildung I für die 6 Wähler-Gruppen A bis F dargestellt 2). Die Abbildung I ermöglicht somit eine direkte Ablesung des Standardfehlers für jeden beliebigen Anteilswert einer der 6 Wähler-Gruppen.

Beispiel: Der Anteil für die CDU und CSU-Zweitstimmen bei den männlichen Wählern von 60 und mehr Jahren im Bundesgebiet beträgt 51,2 %. Es soll der Standardfehler für diesen Anteilswert abgelesen werden. Es handelt sich um die Wählergruppe A „Stimmanteil einer Partei nach Altersgruppe und Geschlecht“. Man sucht zunächst auf der waagerechten Achse in Abb. I den Anteilswert 51,2 % auf und geht dann senkrecht nach oben bis zum Schnittpunkt mit der Geraden A. Auf der senkrechten Achse liest man direkt auf der Skala für das Bundesgebiet (n = 1 400) den Standardfehler ab, der in diesem Fall den Wert 0,25 hat.

Da man unterstellen kann, daß die für das Bundesgebiet insgesamt durchgeführte Fehlerrechnung sich auch näherungsweise auf die

2) Durch eine Transformation der Skala für die Anteilswerte p konnte erreicht werden, daß $s_{(p,n)}$ als Gerade darstellbar ist.

Länder übertragen lässt, kann die Näherungsformel für den Standardfehler durch Abänderung des Stichprobenumfangs auf die Anzahl der Stichprobenbezirke in den Bundesländern für die Schätzung der Standardfehler der Länderergebnisse angewandt werden.

In der Abbildung I gelten am linken bzw. rechten Rand näherungsweise folgende Skalen für die Ablesung der Standardfehler von Länderergebnissen:

| Skala | Land |
|---------|---|
| n = 400 | Bayern |
| n = 200 | Niedersachsen |
| n = 150 | Nordrhein-Westfalen, Baden-Württemberg, Rheinland-Pfalz (nur für Stimmabgabe) |
| n = 125 | Hessen |
| n = 100 | Schleswig-Holstein |
| n = 75 | Rheinland-Pfalz |
| n = 50 | Hamburg, Saarland |
| n = 25 | Bremen |

Standardfehler für die Differenz von zwei Anteilswerten aus verschiedenen Gruppen von Wahlbezirken

Wenn die beiden Anteilswerte, deren Differenz zu beurteilen ist, aus zwei verschiedenen Gruppen von Wahlbezirken stammen, so ist die Varianz der Differenz gleich der Summe der Varianzen der beiden Anteilswerte; der Standardfehler der Differenz ist gleich der Quadratwurzel aus der Summe der Varianzen der beiden Anteilswerte:

$$s_{(p_1 - p_2)} = \sqrt{s_1^2 + s_2^2}$$

$s_{(p_1 - p_2)}$

Standardfehler der Differenz = $p_1 - p_2$

s_1

Standardfehler des Anteils p_1

s_2

Standardfehler des Anteils p_2

Mit Hilfe der Abbildung II kann der nach dieser Formel zu berechnende Standardfehler für die Differenz unmittelbar abgelesen werden.

Beispiel: Es ist festzustellen, ob der Anteil der SPD-Wähler unter den weniger als 25 Jahre alten Frauen in Nordrhein-Westfalen sich wesentlich von dem in Bayern unterscheidet:

Anteil in Nordrhein-Westfalen: 54,1 % (Standardfehler $s_1 = 0,78$ %)
Anteil in Bayern: 36,2 % (Standardfehler $s_2 = 0,47$ %)

Der Standardfehler für die Differenz

$$s_{(p_1 - p_2)} = \sqrt{s_1^2 + s_2^2} = 0,91 \%$$

kann auch unmittelbar aus der Abbildung II abgelesen werden. Wir suchen in Abb. II auf der waagerechten Achse den Punkt $s_1 = 0,78$ auf und gehen senkrecht nach oben bis zu dem Schnittpunkt mit der Geraden für den Wert $s_2 = 0,47$. Auf dem durch diesen Schnittpunkt bestimmten Kreisbogen gehen wir wieder auf die waagerechte Achse zurück und lesen dort den Wert für die Standardabweichung der Differenz ab.

Ein Unterschied von $0,91 \% \cdot 2 = 1,82 \%$ ist mit 5 % Irrtumswahrscheinlichkeit signifikant.

Standardfehler für die Differenz von zwei Anteilswerten aus der gleichen Gruppe von Wahlbezirken

In diesem Fall, da die beiden Anteilswerte nicht aus zwei voneinander unabhängigen Gruppen von Wahlbezirken ermittelt wurden, ist die exakte Fehlerformel für die Differenz erheblich komplizierter und die genaue Berechnung des Standardfehlers für jeden denkbaren Vergleich praktisch nicht durchzuführen.

Man kann aber den Standardfehler der Differenz von zwei Anteilswerten in der gleichen Gruppe von Wahlbezirken näherungsweise nach der folgenden Formel bestimmen:

$$s_{(p_1 - p_2)} \approx \sqrt{\frac{p_1 (1 - p_1)}{n \cdot r_1} + \frac{p_2 (1 - p_2)}{n \cdot r_2}}$$

p_1, p_2 Anteilswerte der Gruppen 1 bzw. 2

r_1, r_2 Durchschnittliche Anzahl der Wähler der Gruppen 1 bzw. 2 in einem Wahlbezirk

n Anzahl der Stichprobenbezirke

Wenn man für die durchschnittliche Anzahl von Wählern einer Wählergruppe in einem Wahlbezirk die in Tabelle II angegebenen Zuordnungen zu den Geraden in der Abb. I trifft, kann der Standardfehler für die Differenz von zwei Anteilswerten in der gleichen Gruppe von Wahlbezirken wie zuvor aus der Abb. II abgelesen werden.

Tabelle II

Zuordnung der Wählergruppen zu den Geraden in Abb. I für die Bestimmung des Standardfehlers der Differenz von Anteilswerten aus der gleichen Gruppe von Wahlbezirken

| Kurve | Wählergruppe |
|-------|--|
| A | CDU und CSU, SPD männlich, nach Altersgruppen gegliedert*) |
| B | CDU und CSU, SPD weiblich, nach Altersgruppen gegliedert*) |
| E | Wahlbeteiligung nach Altersgruppen |
| F | übrige*) |

*) Für die F.D.P. sind die Standardfehler in Abb. I doppelt, für die ungültigen Stimmen viermal so groß wie bei den entsprechenden Gruppen für SPD bzw. CDU, CSU.

Beispiel: Es soll der Standardfehler der Differenz zwischen dem SPD-Anteil der unter 25-jährigen weiblichen Wähler im Bundesgebiet (50,2 %) und dem entsprechenden Anteil der gleichaltrigen männlichen Wähler im Bundesgebiet (49,4 %) bestimmt werden. Wir lesen zunächst die Standardfehler für die beiden Wählergruppen unter Beachtung der Zuordnungen nach Tab. II aus der Abbildung I ab: Für den Anteil $p_1 = 55,0$ % auf der Kurve B den Standardfehler $s_1 = 0,22$ und für den Anteil $p_2 = 54,3$ % auf der Kurve A den Standardfehler $s_2 = 0,26$. Der Standardfehler für die Differenz wird sodann aus der Abb. II abgelesen:

Es ergibt sich der Wert $s = 0,34$.

STANDARDFEHLER FÜR DIE GESCHÄTZTEN STIMMANTEILE UND DIE WAHLBETEILIGUNG
AUS DER REPRÄSENTATIVEN BUNDESTAGSWahlSTATISTIK 1972

- A: Stimmanteil einer Partei nach Altersgruppe und Geschlecht
B: Stimmanteil einer Partei für Männer, Frauen, sowie Männer und Frauen zusammen
C: Wahlbeteiligung nach Altersgruppe und Geschlecht
D: Wahlbeteiligung für Männer, Frauen, sowie Männer und Frauen zusammen
E: Anteil der ungültigen Stimmen nach Altersgruppe und Geschlecht
F: Anteil der ungültigen Stimmen für Männer, Frauen, sowie Männer und Frauen zusammen

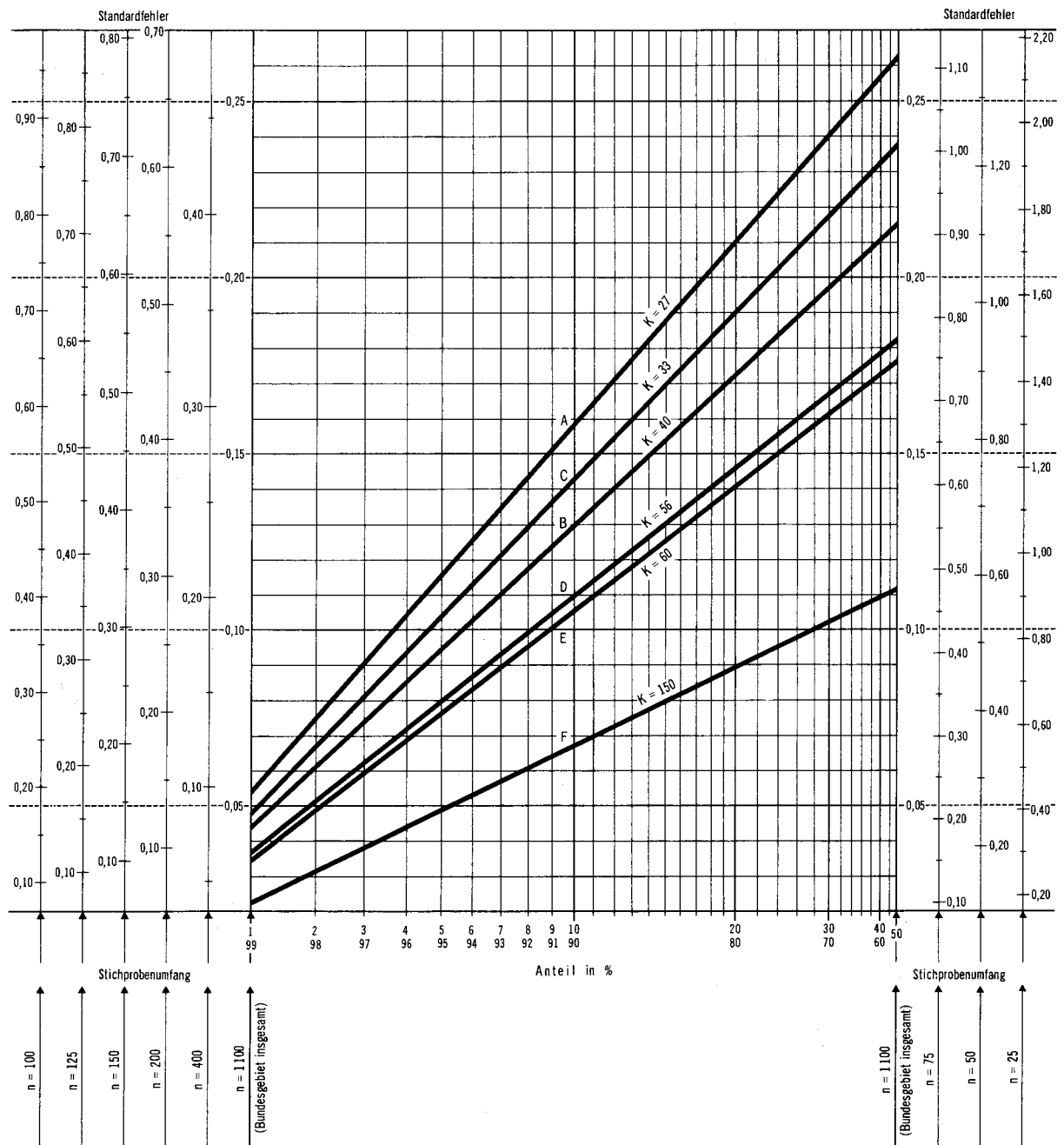

GRAPHISCHE ERMITTLUNG DES STANDARDFEHLERS
FÜR DIE DIFFERENZ VON ANTEILSWERTEN AUS UNABHÄNGIGEN UNTERSTICHPROBEN

$$(s = \sqrt{s_1^2 + s_2^2})$$

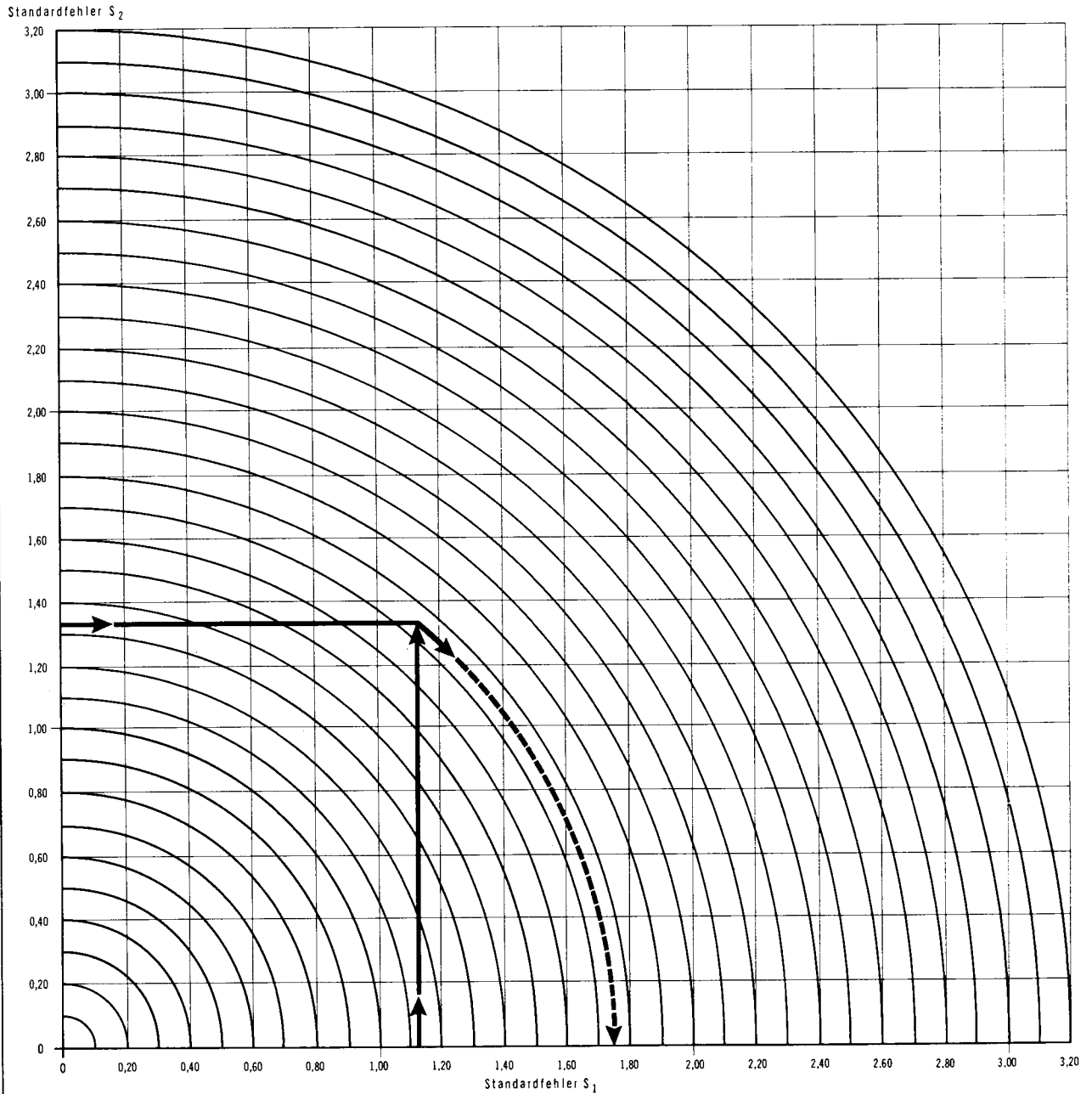

$$\text{Standardfehler } s = \sqrt{s_1^2 + s_2^2}$$

2 Zusammenfassende Übersichten

2.1 Stichprobenumfang der repräsentativen Wahlstatistik und Vergleich mit den Totalergebnissen der Bundestagswahl 1976

| Land | Wahlbezirke in der Stichprobe | Wahlberechtigte und Wähler | T = Total- ergebnis, S = Stich- probe | Wähler auf 1 000 Wahlberech- tigte 1) | Von 1 000 gültigen Zweitstimmen 2) entfielen auf | | | | | | |
|--------------------------|----------------------------------|-------------------------------|--|--|--|-----|-----|--------|----------|----------|-----|
| | | | | | SPD | CDU | CSU | F.D.P. | Sonstige | darunter | |
| | | | | | | | | | | DKP | NPD |
| | Anzahl | % | | | | | | | | | |
| Schleswig - Holstein | 92 | 4,1 | T | 900 | 473 | 434 | — | 86 | 7 | 2 | 3 |
| | | | S | 901 | 477 | 428 | — | 88 | 7 | 2 | 3 |
| Hamburg | 62 | 4,0 | T | 903 | 540 | 346 | — | 100 | 14 | 8 | 2 |
| | | | S | 905 | 550 | 338 | — | 100 | 12 | 7 | 2 |
| Niedersachsen | 188 | 3,1 | T | 911 | 464 | 452 | — | 78 | 6 | 2 | 3 |
| | | | S | 911 | 464 | 454 | — | 76 | 6 | 2 | 3 |
| Bremen | 27 | 4,9 | T | 894 | 551 | 316 | — | 117 | 16 | 7 | 3 |
| | | | S | 897 | 536 | 323 | — | 125 | 16 | 7 | 4 |
| Nordrhein - Westfalen | 142 | 1,0 | T | 908 | 479 | 436 | — | 78 | 7 | 3 | 2 |
| | | | S | 910 | 475 | 440 | — | 78 | 7 | 3 | 2 |
| Hessen | 123 | 3,0 | T | 915 | 465 | 443 | — | 83 | 10 | 4 | 3 |
| | | | S | 913 | 468 | 436 | — | 86 | 10 | 4 | 4 |
| Rheinland - Pfalz | 67 3) | 2,1 3) | T | 912 | 421 | 495 | — | 75 | 9 | 3 | 5 |
| | | | S | 914 | 422 | 498 | — | 72 | 8 | 2 | 5 |
| Baden - Württemberg | 141 | 2,0 | T | 886 | 370 | 531 | — | 89 | 9 | 2 | 4 |
| | | | S | 892 | 375 | 523 | — | 92 | 9 | 2 | 4 |
| Bayern | 406 | 4,0 | T | 889 | 333 | — | 597 | 60 | 10 | 2 | 4 |
| | | | S | 889 | 334 | — | 596 | 60 | 9 | 2 | 4 |
| Saarland | 58 | 5,5 | T | 926 | 469 | 455 | — | 65 | 11 | 5 | 4 |
| | | | S | 924 | 470 | 454 | — | 65 | 11 | 6 | 5 |
| Bundesgebiet ohne Berlin | 1 306 4) | 2,6 4) | T | 902 | 432 | 375 | 106 | 78 | 9 | 3 | 3 |
| | | | S | 904 | 433 | 374 | 106 | 78 | 8 | 3 | 3 |
| dagegen: 1972 | 1 009 5) | 1,9 5) | T | 910 | 463 | 351 | 95 | 81 | 9 | 3 | 6 |
| | | | S | 908 | 463 | 351 | 95 | 82 | 9 | 3 | 6 |

1) Wahlbeteiligung der Wahlberechtigten ohne Wahlschein. — 2) Ohne Briefwähler. — 3) Für Stimmabgabe 166 Wahlbezirke mit 5,1 % Wählern in der Stichprobe. — 4) Für Stimmabgabe 1 405 Wahlbezirke mit 2,8 % Wählern in der Stichprobe. — 5) Für Stimmabgabe 1 089 Wahlbezirke mit 2,1 % Wählern in der Stichprobe.

2.2 Veränderung der Zahl der Wahlberechtigten nach Geschlecht und Alter

| Alter von etwa . . . bis unter . . . Jahren | Wahlberechtigte 1) | | Zu- (+) bzw. Abnahme (—) 1976 gegenüber 1972 | |
|---|--------------------|---------------|---|------------------|
| | 1976 | 1972 | | |
| | Anzahl | | | % |
| Männer | | | | |
| unter 21 | 1 142 600 | 1 107 700 | + | 34 900 + 3,2 |
| 21 — 25 | 1 504 600 | 1 513 200 | — | 8 600 — 0,6 |
| 25 — 30 | 1 858 100 | 1 665 100 | + | 193 000 + 11,6 |
| 30 — 35 | 1 698 400 | 2 248 500 | — | 550 100 — 24,5 |
| 35 — 40 | 2 357 500 | 2 040 800 | + | 316 700 + 15,5 |
| 40 — 45 | 1 898 500 | 1 821 300 | + | 77 200 + 4,2 |
| 45 — 50 | 1 794 100 | 1 586 400 | + | 207 700 + 13,1 |
| 50 — 60 | 2 580 600 | 2 440 200 | + | 140 400 + 5,8 |
| 60 — 70 | 2 420 300 | 2 739 200 | — | 318 900 — 11,6 |
| 70 und mehr | 2 007 200 | 1 813 900 | + | 193 300 + 10,7 |
| Zusammen | 19 261 900 | 18 976 400 | + | 285 500 + 1,5 |
| Frauen | | | | |
| unter 21 | 1 131 200 | 1 090 800 | + | 40 400 + 3,7 |
| 21 — 25 | 1 480 400 | 1 440 700 | + | 39 700 + 2,8 |
| 25 — 30 | 1 839 800 | 1 599 100 | + | 240 700 + 15,1 |
| 30 — 35 | 1 680 900 | 2 171 400 | — | 490 500 — 22,6 |
| 35 — 40 | 2 280 500 | 1 984 000 | + | 296 500 + 14,9 |
| 40 — 45 | 1 884 700 | 1 777 100 | + | 107 600 + 6,1 |
| 45 — 50 | 1 816 200 | 1 955 000 | — | 138 800 — 7,1 |
| 50 — 60 | 3 599 300 | 3 472 600 | + | 126 700 + 3,6 |
| 60 — 70 | 3 647 000 | 3 816 400 | — | 169 400 — 4,4 |
| 70 und mehr | 3 577 000 | 3 213 100 | + | 363 900 + 11,3 |
| Zusammen | 22 937 000 | 22 520 100 | + | 416 900 + 1,9 |
| Männer und Frauen | | | | |
| unter 21 | 2 273 800 | 2 198 500 | + | 75 300 + 3,4 |
| 21 — 25 | 2 985 100 | 2 953 900 | + | 31 200 + 1,1 |
| 25 — 30 | 3 697 900 | 3 264 200 | + | 433 700 + 13,3 |
| 30 — 35 | 3 379 200 | 4 419 900 | — | 1 040 700 — 23,5 |
| 35 — 40 | 4 638 000 | 4 024 800 | + | 613 200 + 15,2 |
| 40 — 45 | 3 783 200 | 3 598 400 | + | 184 800 + 5,1 |
| 45 — 50 | 3 610 300 | 3 541 400 | + | 68 900 + 1,9 |
| 50 — 60 | 6 179 900 | 5 912 800 | + | 267 100 + 4,5 |
| 60 — 70 | 6 067 300 | 6 555 600 | — | 488 300 — 7,4 |
| 70 und mehr | 5 584 100 | 5 027 100 | + | 557 000 + 11,1 |
| Zusammen | 42 198 800 2) | 41 496 500 3) | + | 702 300 + 1,7 |

1) Ohne die nicht in den Wählerverzeichnissen eingetragenen Wahlberechtigten. — 2) Total: 42 058 015. — 3) Total: 41 446 302.

2.3 Wahlbeteiligung der Männer und Frauen nach Altersgruppen

| Alter von etwa ... bis unter ... Jahren | Wahl- berechtigte 1) | Wähler 1) | | | | | | |
|---|-------------------------|-------------------|-------------|--------------------------|-------------|-------------|-------------|------|
| | | 1976 | | 1972 | 1969 | 1965 | 1961 | 1957 |
| | | Anzahl | | von 100 Wahlberechtigten | | | | |
| Männer | | | | | | | | |
| unter 21 | 1 054 600 | 895 100 | 84,9 | 85,0 | — | — | — | |
| 21 — 25 | 1 354 800 | 1 123 800 | 83,0 | 83,9 | 76,3 | 76,1 | 78,9 | |
| 25 — 30 | 1 659 200 | 1 431 700 | 86,3 | 87,6 | 80,4 | 81,6 | 84,5 | |
| 30 — 35 | 1 526 100 | 1 355 100 | 88,8 | 90,4 | 86,2 | 86,6 | 85,3 | |
| 35 — 40 | 2 158 200 | 1 963 200 | 91,0 | 92,4 | 88,5 | 89,2 | 90,1 | |
| 40 — 45 | 1 755 400 | 1 629 100 | 92,8 | 93,4 | 90,4 | 90,3 | 89,6 | |
| 45 — 50 | 1 658 500 | 1 556 800 | 93,9 | 94,5 | 91,3 | 90,8 | 91,6 | |
| 50 — 60 | 2 342 800 | 2 220 900 | 94,8 | 95,2 | 91,6 | 91,3 | 92,0 | |
| 60 — 70 | 2 158 100 | 2 045 500 | 94,8 | 94,5 | 91,1 | 91,2 | 91,8 | |
| 70 und mehr | 1 708 400 | 1 558 400 | 91,2 | 90,2 | 85,9 | 86,4 | 87,1 | |
| Zusammen | 17 376 100 | 15 779 500 | 90,8 | 91,4 | 87,5 | 87,5 | 88,9 | |
| Frauen | | | | | | | | |
| unter 21 | 1 034 900 | 861 200 | 83,2 | 84,3 | — | — | — | |
| 21 — 25 | 1 308 000 | 1 084 300 | 82,9 | 85,0 | 77,0 | 77,5 | 80,0 | |
| 25 — 30 | 1 648 500 | 1 430 300 | 86,8 | 88,8 | 82,5 | 81,7 | 83,7 | |
| 30 — 35 | 1 525 000 | 1 367 400 | 89,7 | 91,3 | 86,0 | 85,7 | 87,6 | |
| 35 — 40 | 2 090 600 | 1 923 600 | 92,0 | 92,3 | 87,0 | 87,3 | 88,5 | |
| 40 — 45 | 1 745 300 | 1 616 300 | 92,6 | 92,8 | 88,5 | 88,0 | 89,4 | |
| 45 — 50 | 1 674 700 | 1 561 900 | 93,3 | 93,5 | 88,5 | 87,4 | 89,5 | |
| 50 — 60 | 3 234 500 | 3 009 600 | 93,0 | 93,3 | 88,2 | 88,1 | 89,2 | |
| 60 — 70 | 3 219 500 | 2 994 400 | 93,0 | 92,2 | 86,7 | 86,4 | 87,3 | |
| 70 und mehr | 2 831 100 | 2 435 700 | 86,0 | 83,3 | 75,7 | 74,8 | 75,8 | |
| Zusammen | 20 312 100 | 18 284 600 | 90,0 | 90,2 | 84,9 | 84,6 | 86,2 | |
| Männer und Frauen | | | | | | | | |
| unter 21 | 2 089 500 | 1 756 300 | 84,1 | 84,6 | — | — | — | |
| 21 — 25 | 2 662 700 | 2 208 200 | 82,9 | 84,4 | 76,6 | 76,8 | 79,5 | |
| 25 — 30 | 3 307 700 | 2 862 000 | 86,5 | 88,2 | 81,4 | 81,7 | 84,1 | |
| 30 — 35 | 3 051 100 | 2 722 500 | 89,2 | 90,8 | 86,1 | 86,2 | 88,5 | |
| 35 — 40 | 4 248 800 | 3 886 800 | 91,5 | 92,3 | 87,8 | 88,2 | 89,2 | |
| 40 — 45 | 3 500 700 | 3 245 300 | 92,7 | 93,1 | 89,4 | 89,0 | 90,4 | |
| 45 — 50 | 3 333 200 | 3 118 700 | 93,6 | 93,9 | 89,6 | 88,8 | 90,5 | |
| 50 — 60 | 5 577 300 | 5 230 500 | 93,8 | 94,1 | 89,6 | 89,4 | 90,5 | |
| 60 — 70 | 5 377 600 | 5 039 800 | 93,7 | 93,2 | 88,6 | 88,5 | 89,7 | |
| 70 und mehr | 4 539 600 | 3 994 100 | 88,0 | 85,9 | 79,5 | 79,3 | 80,5 | |
| Zusammen | 37 688 200 | 34 064 200 | 90,4 | 90,8 | 86,1 | 85,9 | 87,4 | |

1) Ohne Personen mit Wahlschein.

2.4 Wahlberechtigte nach Geschlecht und Alter ohne und mit Wahlschein

| Alter von etwa ... bis unter ... Jahren | Männer und Frauen 1) | | | | Männer 1) | | | | Frauen 1) | | | |
|---|----------------------|------------|------------|------|-----------|------------|------------|-----------|-----------|------|------------|------------|
| | insgesamt | | Wahlschein | | insgesamt | | Wahlschein | | insgesamt | | Wahlschein | |
| | 1976 | | 1972 | | 1976 | | 1972 | | 1976 | | 1972 | |
| | Anzahl | | % | | Anzahl | | % | | Anzahl | | % | |
| | | | | | | | | | | | | |
| unter 21 | 2 273 800 | 2 089 500 | 184 300 | 8,1 | 6,9 | 1 142 600 | 1 054 600 | 88 100 | 7,7 | 7,0 | 1 131 200 | 1 034 900 |
| 21 — 25 | 2 985 100 | 2 662 700 | 322 300 | 10,8 | 8,8 | 1 504 600 | 1 354 800 | 149 800 | 10,0 | 9,1 | 1 480 400 | 1 308 000 |
| 25 — 30 | 3 697 900 | 3 307 700 | 390 200 | 10,6 | 7,9 | 1 858 100 | 1 659 200 | 198 900 | 10,7 | 8,4 | 1 839 800 | 1 648 500 |
| 30 — 35 | 3 379 200 | 3 051 100 | 328 200 | 9,7 | 5,6 | 1 698 400 | 1 526 100 | 172 300 | 10,1 | 6,0 | 1 680 900 | 1 525 000 |
| 35 — 40 | 4 638 000 | 4 248 800 | 389 200 | 8,4 | 4,4 | 2 357 500 | 2 158 200 | 199 300 | 8,5 | 4,6 | 2 280 500 | 2 090 600 |
| 40 — 45 | 3 783 200 | 3 500 700 | 282 500 | 7,5 | 4,1 | 1 898 500 | 1 755 400 | 143 200 | 7,5 | 4,0 | 1 884 700 | 1 745 300 |
| 45 — 50 | 3 610 300 | 3 333 200 | 277 100 | 7,7 | 4,9 | 1 794 100 | 1 658 500 | 135 600 | 7,6 | 4,9 | 1 816 200 | 1 674 700 |
| 50 — 60 | 6 179 900 | 5 577 300 | 602 600 | 9,8 | 5,9 | 2 580 600 | 2 342 800 | 237 800 | 9,2 | 5,7 | 3 599 300 | 3 234 500 |
| 60 — 70 | 6 067 300 | 5 377 600 | 689 700 | 11,4 | 7,1 | 2 420 300 | 2 158 100 | 262 300 | 10,8 | 6,2 | 3 647 000 | 3 219 500 |
| 70 und mehr | 5 584 100 | 4 539 600 | 1 044 600 | 18,7 | 15,4 | 2 007 200 | 1 708 400 | 298 700 | 14,9 | 11,5 | 3 577 000 | 2 831 100 |
| Insgesamt | 42 198 800 | 37 688 200 | 4 510 600 | 10,7 | 7,2 | 19 261 900 | 17 376 100 | 1 885 800 | 9,8 | 6,6 | 22 937 000 | 20 312 100 |

1) Ohne die nicht in den Wählerverzeichnissen eingetragenen Wahlberechtigten.

2.5 Wahlbeteiligung der Männer und Frauen in den Ländern 1976 nach Altersgruppen

| Land | Von 100 Wahlberechtigten ¹⁾ | | | | | | | | | | |
|--------------------------|--|--|---------|---------|---------|---------|---------|---------|---------|---------|-------------|
| | insgesamt | im Alter von etwa . . . bis unter . . . Jahren | | | | | | | | | |
| | | 18 – 21 | 21 – 25 | 25 – 30 | 30 – 35 | 35 – 40 | 40 – 45 | 45 – 50 | 50 – 60 | 60 – 70 | 70 und mehr |
| | | wählten | | | | | | | | | |
| Männer | | | | | | | | | | | |
| Schleswig - Holstein | 90,2 | 82,8 | 81,4 | 84,4 | 88,0 | 91,7 | 91,3 | 93,1 | 94,8 | 95,0 | 91,2 |
| Hamburg | 90,5 | 87,6 | 83,4 | 85,7 | 85,5 | 87,7 | 90,7 | 93,9 | 94,0 | 94,5 | 93,6 |
| Niedersachsen | 91,3 | 86,0 | 83,2 | 86,4 | 89,5 | 91,5 | 93,3 | 94,4 | 95,3 | 95,7 | 91,9 |
| Bremen | 89,1 | 82,3 | 78,2 | 81,7 | 85,4 | 86,9 | 90,6 | 92,9 | 94,4 | 94,4 | 92,1 |
| Nordrhein - Westfalen | 91,4 | 85,8 | | 86,8 | 89,3 | 90,7 | 93,1 | 94,2 | 95,3 | 95,0 | 92,5 |
| Hessen | 91,8 | 87,6 | 84,4 | 87,3 | 90,0 | 91,2 | 93,7 | 95,0 | 95,5 | 95,8 | 91,7 |
| Rheinland - Pfalz | 91,9 | 86,5 | 84,0 | 87,3 | 89,9 | 93,5 | 93,2 | 94,9 | 95,1 | 95,4 | 92,7 |
| Baden - Württemberg | 90,0 | 82,7 | 80,6 | 86,5 | 88,7 | 91,5 | 92,8 | 93,4 | 94,1 | 93,5 | 88,4 |
| Bayern | 89,5 | 82,6 | 81,5 | 84,9 | 87,5 | 90,1 | 92,1 | 92,4 | 93,7 | 93,9 | 89,3 |
| Saarland | 92,1 | 86,8 | 84,6 | 88,1 | 89,7 | 91,5 | 93,3 | 95,1 | 96,0 | 96,8 | 94,9 |
| Bundesgebiet ohne Berlin | 90,8 | 84,9 | 83,0 | 86,3 | 88,8 | 91,0 | 92,8 | 93,9 | 94,8 | 94,8 | 91,2 |
| Frauen | | | | | | | | | | | |
| Schleswig - Holstein | 90,0 | 81,4 | 82,2 | 87,5 | 90,2 | 91,8 | 91,8 | 93,4 | 93,0 | 93,0 | 87,2 |
| Hamburg | 90,6 | 82,5 | 83,0 | 86,5 | 87,3 | 90,7 | 91,9 | 93,0 | 93,5 | 94,2 | 89,4 |
| Niedersachsen | 91,0 | 83,6 | 84,0 | 88,0 | 90,8 | 93,0 | 94,2 | 94,3 | 94,3 | 93,9 | 86,6 |
| Bremen | 90,2 | 78,8 | 78,2 | 83,3 | 88,6 | 91,8 | 92,3 | 92,9 | 93,5 | 93,9 | 90,2 |
| Nordrhein - Westfalen | 90,7 | 84,7 | 84,3 | 86,6 | 90,6 | 92,2 | 92,7 | 93,6 | 93,1 | 93,8 | 87,9 |
| Hessen | 90,9 | 85,0 | 84,8 | 87,7 | 90,0 | 92,4 | 93,8 | 94,1 | 94,0 | 93,9 | 86,7 |
| Rheinland - Pfalz | 90,9 | 83,4 | 83,0 | 87,7 | 90,7 | 93,6 | 93,4 | 93,8 | 94,1 | 94,1 | 86,7 |
| Baden - Württemberg | 88,5 | 82,4 | 80,7 | 86,3 | 88,5 | 91,5 | 91,7 | 92,2 | 91,9 | 91,1 | 81,8 |
| Bayern | 88,4 | 80,5 | 80,7 | 85,4 | 88,1 | 90,9 | 91,4 | 92,1 | 91,8 | 91,3 | 83,5 |
| Saarland | 92,7 | 87,2 | | 89,7 | 91,2 | 93,1 | | 94,3 | 94,6 | 95,2 | 92,3 |
| Bundesgebiet ohne Berlin | 90,0 | 83,2 | 82,9 | 86,8 | 89,7 | 92,0 | 92,6 | 93,3 | 93,0 | 93,0 | 86,0 |
| Männer und Frauen | | | | | | | | | | | |
| Schleswig - Holstein | 90,1 | 82,1 | 81,8 | 85,9 | 89,0 | 91,7 | 91,5 | 93,2 | 93,8 | 93,8 | 88,7 |
| Hamburg | 90,5 | 85,0 | 83,2 | 86,1 | 86,4 | 89,2 | 91,3 | 93,0 | 93,7 | 94,3 | 90,9 |
| Niedersachsen | 91,1 | 84,8 | | 87,2 | 90,2 | 92,2 | 93,7 | 94,4 | 94,7 | 94,6 | 88,7 |
| Bremen | 89,7 | 80,6 | 78,2 | 82,4 | 86,9 | 89,3 | 91,5 | 92,9 | 93,9 | 94,1 | 91,0 |
| Nordrhein - Westfalen | 91,0 | 85,3 | 84,4 | 86,7 | 90,0 | 91,4 | 92,9 | 93,9 | 94,0 | 94,3 | 89,6 |
| Hessen | 91,3 | 86,3 | 84,6 | 87,5 | 90,0 | 91,8 | 93,8 | 94,6 | 94,6 | 94,7 | 88,6 |
| Rheinland - Pfalz | 91,4 | 85,0 | 83,5 | 87,5 | 90,3 | 93,5 | 93,3 | 94,4 | 94,5 | 94,6 | 89,1 |
| Baden - Württemberg | 89,2 | 82,6 | 80,7 | 86,4 | 88,6 | 91,5 | 92,2 | 92,8 | 92,9 | 92,1 | 84,3 |
| Bayern | 88,9 | 81,6 | 81,1 | 85,2 | 87,8 | 90,5 | 91,8 | 92,3 | 92,6 | 92,3 | 85,7 |
| Saarland | 92,4 | 87,0 | 85,1 | 88,9 | 90,5 | 92,3 | 93,8 | 94,8 | 95,6 | 96,1 | 93,3 |
| Bundesgebiet ohne Berlin | 90,4 | 84,1 | 82,9 | 86,5 | 89,2 | 91,5 | 92,7 | 93,6 | 93,8 | 93,7 | 88,0 |

1) Ohne Personen mit Wahlschein.

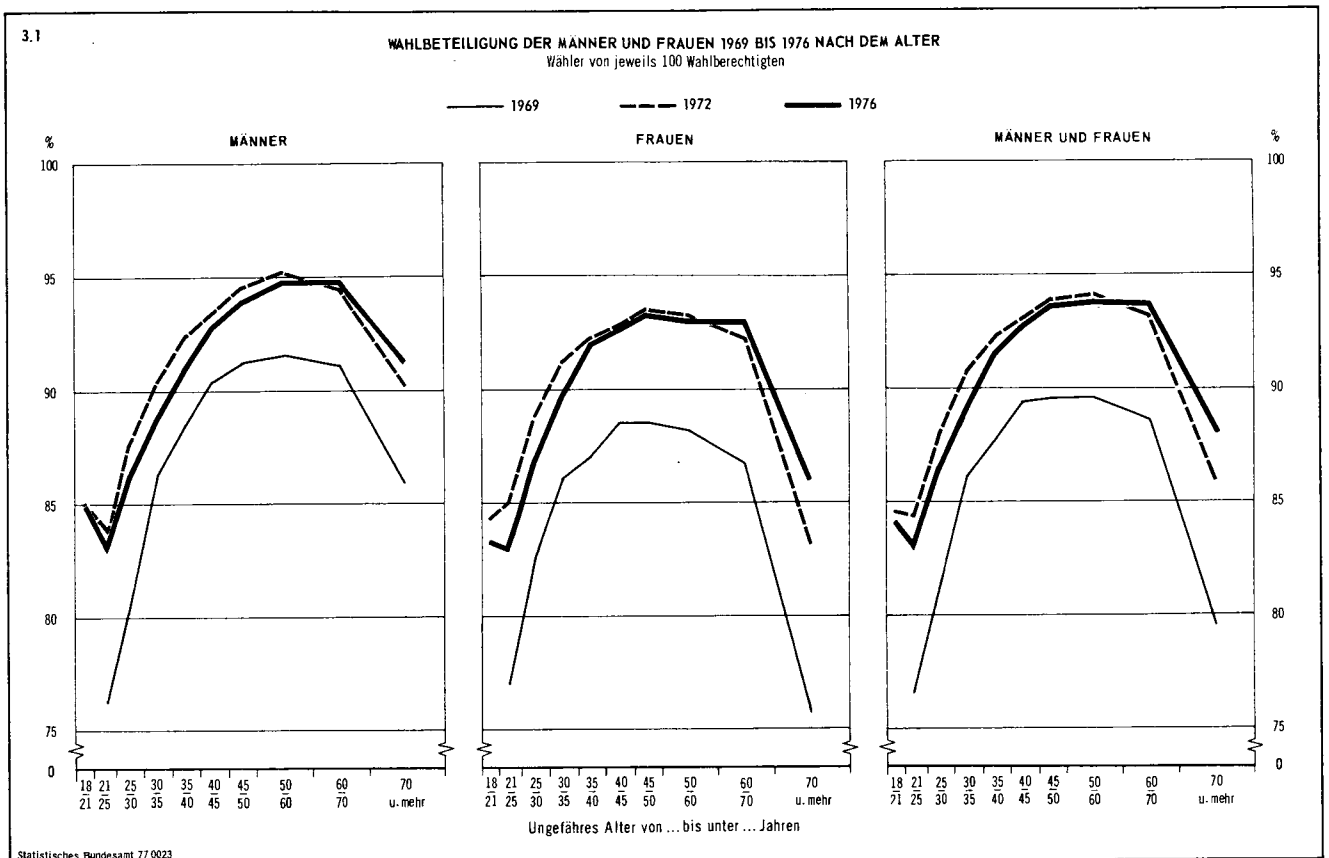

2.6 Stimmabgabe der Männer und Frauen

| Partei | Jahr 1) | Von 100 gültigen Zweitstimmen 2) der | | |
|-------------|---------|--------------------------------------|--------|--------|
| | | Männer und Frauen | Männer | Frauen |
| | | entfielen auf nebenstehende Parteien | | |
| SPD | 1953 | 29,9 | 32,5 | 27,6 |
| | 1957 | 31,9 | 35,3 | 28,9 |
| | 1961 | 36,1 | 39,7 | 32,9 |
| | 1965 | 39,8 | 44,0 | 36,2 |
| | 1969 | 42,8 | 45,6 | 40,4 |
| | 1972 | 46,3 | 46,9 | 45,7 |
| CDU und CSU | 1976 | 43,3 | 43,6 | 43,1 |
| | 1976 | 43,3 | 38,9 | 47,2 |
| CDU | 1957 | 49,3 | 44,6 | 53,5 |
| | 1961 | 35,7 | 31,9 | 39,0 |
| CSU | 1965 | 37,7 | 33,5 | 41,3 |
| | 1969 | 36,5 | 32,1 | 40,3 |
| | 1972 | 35,1 | 33,8 | 36,3 |
| | 1976 | 37,4 | 36,8 | 38,0 |
| F.D.P. | 1961 | 9,6 | 8,5 | 10,6 |
| | 1965 | 9,6 | 8,6 | 10,4 |
| | 1969 | 9,5 | 8,5 | 10,3 |
| | 1972 | 9,5 | 9,2 | 9,7 |
| | 1976 | 10,6 | 10,4 | 10,8 |
| Sonstige | 1953 | 11,0 | 11,7 | 10,4 |
| | 1957 | 8,0 | 8,6 | 7,4 |
| | 1961 | 12,9 | 13,6 | 12,2 |
| | 1965 | 9,4 | 9,7 | 9,2 |
| | 1969 | 5,6 | 6,1 | 5,3 |
| | 1972 | 8,2 | 8,8 | 7,7 |
| darunter: | 1976 | 7,8 | 8,1 | 7,6 |
| | 1976 | 15,8 | 16,9 | 14,8 |
| DKP | 1961 | 10,8 | 11,5 | 10,2 |
| | 1965 | 5,8 | 6,4 | 5,3 |
| NPD | 1965 | 3,5 | 4,3 | 2,9 |
| | 1969 | 5,6 | 7,7 | 3,7 |
| | 1972 | 0,9 | 1,3 | 0,6 |
| | 1976 | 0,8 | 1,2 | 0,5 |
| | 1976 | 0,3 | 0,4 | 0,2 |
| NPD | 1965 | 2,0 | 2,5 | 1,5 |
| | 1969 | 4,4 | 6,3 | 2,8 |
| | 1972 | 0,6 | 0,8 | 0,4 |
| | 1976 | 0,3 | 0,5 | 0,2 |

1) 1953 ohne Rheinland - Pfalz, Bayern und Saarland; 1957 ohne Saarland. -
2) Ohne Stimmen der Briefwähler.

2.7 Stimmabgabe der Männer und Frauen in den Ländern 1976

| Land | Von 100 gültigen Zweitstimmen ¹⁾ entfielen auf | | | | | | |
|------------------------------------|---|------|------|--------|----------|----------|-----|
| | SPD | CDU | CSU | F.D.P. | Sonstige | darunter | |
| | | | | | | DKP | NPD |
| Männer | | | | | | | |
| Schleswig - Holstein | 47,9 | 42,2 | — | 9,0 | 0,9 | 0,3 | 0,4 |
| Hamburg | 54,2 | 33,3 | — | 10,7 | 1,8 | 1,0 | 0,4 |
| Niedersachsen | 46,3 | 44,8 | — | 8,1 | 0,8 | 0,3 | 0,3 |
| Bremen | 53,3 | 32,3 | — | 12,2 | 2,2 | 1,0 | 0,6 |
| Nordrhein - Westfalen | 48,0 | 43,1 | — | 8,0 | 1,0 | 0,5 | 0,3 |
| Hessen | 46,6 | 43,3 | — | 8,8 | 1,3 | 0,5 | 0,5 |
| Rheinland - Pfalz | 43,1 | 48,3 | — | 7,4 | 1,2 | 0,4 | 0,7 |
| Baden - Württemberg | 37,7 | 51,3 | — | 9,6 | 1,3 | 0,3 | 0,6 |
| Bayern | 33,8 | — | 58,6 | 6,2 | 1,3 | 0,3 | 0,6 |
| Saarland | 48,1 | 43,5 | — | 6,7 | 1,6 | 0,8 | 0,8 |
| Bundesgebiet ohne Berlin | 43,6 | 36,8 | 10,4 | 8,1 | 1,2 | 0,4 | 0,5 |
| Frauen | | | | | | | |
| Schleswig - Holstein | 47,6 | 43,4 | — | 8,6 | 0,4 | 0,2 | 0,2 |
| Hamburg | 55,6 | 34,2 | — | 9,4 | 0,8 | 0,4 | 0,1 |
| Niedersachsen | 46,4 | 45,9 | — | 7,3 | 0,4 | 0,2 | 0,2 |
| Bremen | 53,8 | 32,4 | — | 12,7 | 1,1 | 0,5 | 0,2 |
| Nordrhein - Westfalen | 47,1 | 44,8 | — | 7,6 | 0,4 | 0,2 | 0,1 |
| Hessen | 47,0 | 43,8 | — | 8,5 | 0,7 | 0,3 | 0,2 |
| Rheinland - Pfalz | 41,4 | 51,1 | — | 7,0 | 0,5 | 0,1 | 0,3 |
| Baden - Württemberg | 37,4 | 53,2 | — | 8,8 | 0,6 | 0,1 | 0,2 |
| Bayern | 33,0 | — | 60,5 | 5,9 | 0,6 | 0,1 | 0,3 |
| Saarland | 46,1 | 46,9 | — | 6,3 | 0,7 | 0,4 | 0,3 |
| Bundesgebiet ohne Berlin | 43,1 | 38,0 | 10,8 | 7,6 | 0,5 | 0,2 | 0,2 |
| Männer und Frauen | | | | | | | |
| Schleswig - Holstein | 47,7 | 42,8 | — | 8,8 | 0,7 | 0,2 | 0,3 |
| Hamburg | 55,0 | 33,8 | — | 10,0 | 1,2 | 0,7 | 0,2 |
| Niedersachsen | 46,4 | 45,4 | — | 7,6 | 0,6 | 0,2 | 0,2 |
| Bremen | 53,6 | 32,3 | — | 12,5 | 1,6 | 0,7 | 0,4 |
| Nordrhein - Westfalen | 47,5 | 44,0 | — | 7,8 | 0,7 | 0,3 | 0,2 |
| Hessen | 46,8 | 43,6 | — | 8,6 | 1,0 | 0,4 | 0,4 |
| Rheinland - Pfalz | 42,2 | 49,8 | — | 7,2 | 0,8 | 0,2 | 0,5 |
| Baden - Württemberg | 37,5 | 52,3 | — | 9,2 | 0,9 | 0,2 | 0,4 |
| Bayern | 33,4 | — | 59,6 | 6,0 | 0,9 | 0,2 | 0,4 |
| Saarland | 47,0 | 45,4 | — | 6,5 | 1,1 | 0,6 | 0,5 |
| Bundesgebiet ohne Berlin | 43,3 | 37,4 | 10,6 | 7,8 | 0,8 | 0,3 | 0,3 |

1) Ohne Stimmen der Briefwähler.

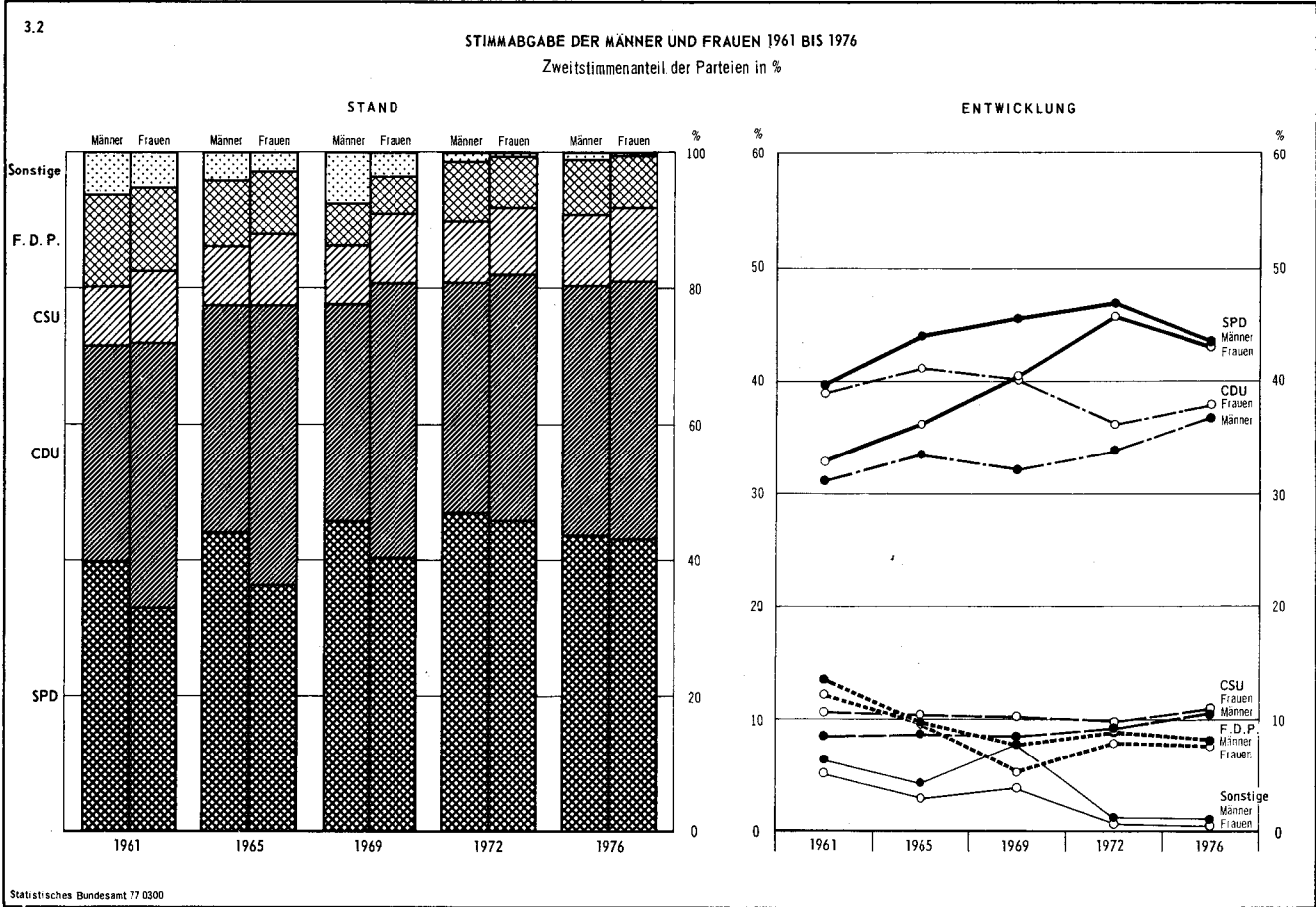

Statistisches Bundesamt 77 0300

2.8 Stimmabgabe der Männer und Frauen nach dem Alter

| Alter von etwa . . . bis unter . . . Jahren | Jahr 1) | Von 100 gültigen Zweitstimmen 2) nebenstehender Altersgruppe entfielen auf | | | | | | |
|---|---------|--|------|------|-------|----------|----------|-----|
| | | SPD | CDU | CSU | F.D.P | Sonstige | darunter | |
| | | | | | | | DKP | NPD |
| Männer | | | | | | | | |
| 18 – 25 | 1972 | 54,3 | 26,1 | 8,7 | 9,6 | 1,4 | 0,7 | 0,6 |
| | 1976 | 49,4 | 30,0 | 10,3 | 8,5 | 1,8 | 0,7 | 0,3 |
| 21 – 30 | 1953 | 34,3 | | 41,4 | 10,0 | 14,3 | – | – |
| | 1957 | 37,9 | | 46,1 | 7,5 | 8,5 | – | – |
| | 1961 | 41,0 | 33,7 | 9,3 | 12,2 | 3,8 | – | – |
| | 1965 | 43,0 | 36,8 | 9,3 | 7,9 | 3,0 | – | 1,8 |
| | 1969 | 48,1 | 31,0 | 8,6 | 6,9 | 5,4 | – | 4,2 |
| 21 – 45 | 1965 | 46,0 | 33,2 | 8,5 | 8,8 | 3,6 | – | 2,2 |
| | 1969 | 48,4 | 30,6 | 8,3 | 6,3 | 6,4 | – | 5,2 |
| 18 – 45 | 1972 | 49,7 | 30,6 | 9,0 | 9,6 | 1,1 | 0,4 | 0,7 |
| | 1976 | 44,6 | 34,7 | 10,3 | 9,3 | 1,1 | 0,4 | 0,3 |
| 25 – 35 | 1972 | 48,1 | 31,6 | 8,9 | 10,5 | 0,9 | 0,3 | 0,6 |
| | 1976 | 45,3 | 33,2 | 10,1 | 10,3 | 1,1 | 0,5 | 0,3 |
| 30 – 45 | 1965 | 47,9 | 30,8 | 8,1 | 9,3 | 3,9 | – | 2,3 |
| | 1969 | 48,6 | 30,4 | 8,2 | 6,0 | 6,8 | – | 5,7 |
| 30 – 60 | 1953 | 32,9 | | 37,0 | 12,3 | 17,8 | – | – |
| | 1957 | 35,8 | | 43,2 | 9,1 | 11,9 | – | – |
| | 1961 | 40,7 | 30,2 | 8,0 | 14,4 | 6,7 | – | – |
| | 1965 | 45,7 | 31,6 | 8,1 | 10,0 | 4,6 | – | 2,8 |
| | 1969 | 46,6 | 30,8 | 8,3 | 6,1 | 8,2 | – | 7,0 |
| 35 – 45 | 1972 | 48,4 | 32,3 | 9,2 | 8,9 | 1,1 | 0,3 | 0,9 |
| | 1976 | 41,4 | 38,4 | 10,4 | 9,0 | 0,8 | 0,2 | 0,4 |
| 45 – 60 | 1965 | 43,0 | 32,5 | 8,2 | 10,9 | 5,4 | – | 3,4 |
| | 1969 | 43,8 | 31,5 | 8,3 | 6,2 | 10,2 | – | 8,7 |
| | 1972 | 45,0 | 35,2 | 9,2 | 8,9 | 1,7 | 0,4 | 1,2 |
| | 1976 | 42,7 | 38,3 | 10,1 | 7,7 | 1,2 | 0,3 | 0,7 |
| 60 und mehr | 1953 | 30,1 | | 42,2 | 11,4 | 16,3 | – | – |
| | 1957 | 31,8 | | 47,1 | 8,2 | 12,9 | – | – |
| | 1961 | 35,9 | 34,4 | 9,0 | 12,9 | 7,8 | – | – |
| | 1965 | 40,7 | 35,1 | 9,0 | 10,4 | 4,8 | – | 2,4 |
| | 1969 | 41,5 | 35,8 | 9,0 | 5,5 | 8,2 | – | 6,3 |
| | 1972 | 42,5 | 39,6 | 9,7 | 6,7 | 1,5 | 0,6 | 0,8 |
| | 1976 | 42,0 | 40,3 | 10,9 | 5,7 | 1,1 | 0,4 | 0,6 |
| Zusammen | 1953 | 32,5 | | 38,9 | 11,7 | 16,9 | – | – |
| | 1957 | 35,3 | | 44,6 | 8,6 | 11,5 | – | – |
| | 1961 | 39,7 | 31,9 | 8,5 | 13,6 | 6,4 | – | – |
| | 1965 | 44,0 | 33,5 | 8,6 | 9,7 | 4,3 | – | 2,5 |
| | 1969 | 45,6 | 32,1 | 8,5 | 6,1 | 7,7 | – | 6,3 |
| | 1972 | 46,9 | 33,8 | 9,2 | 8,8 | 1,3 | 0,4 | 0,8 |
| | 1976 | 43,6 | 36,8 | 10,4 | 8,1 | 1,2 | 0,4 | 0,5 |
| Frauen | | | | | | | | |
| 18 – 25 | 1972 | 55,0 | 26,9 | 9,0 | 8,5 | 0,6 | 0,2 | 0,2 |
| | 1976 | 50,2 | 30,2 | 10,0 | 8,6 | 1,0 | 0,5 | 0,1 |
| 21 – 30 | 1953 | 29,0 | | 48,4 | 9,5 | 13,1 | – | – |
| | 1957 | 31,3 | | 53,1 | 7,0 | 8,6 | – | – |
| | 1961 | 34,8 | 38,9 | 10,6 | 11,9 | 3,8 | – | – |
| | 1965 | 36,6 | 42,4 | 10,3 | 8,4 | 2,3 | – | 1,1 |
| | 1969 | 44,8 | 36,9 | 9,7 | 6,0 | 2,5 | – | 1,7 |
| 21 – 45 | 1965 | 38,4 | 39,8 | 9,9 | 9,2 | 2,7 | – | 1,4 |
| | 1969 | 43,9 | 37,2 | 9,8 | 5,8 | 3,3 | – | 2,8 |
| 18 – 45 | 1972 | 49,2 | 32,0 | 9,3 | 9,0 | 0,5 | 0,2 | 0,3 |
| | 1976 | 44,3 | 35,4 | 10,3 | 9,4 | 0,6 | 0,2 | 0,2 |
| 25 – 35 | 1972 | 47,5 | 32,9 | 9,0 | 10,1 | 0,4 | 0,1 | 0,2 |
| | 1976 | 44,5 | 34,1 | 10,1 | 10,7 | 0,6 | 0,2 | 0,1 |
| 30 – 45 | 1965 | 39,5 | 38,3 | 9,7 | 9,6 | 2,9 | – | 1,6 |
| | 1969 | 43,5 | 37,3 | 9,8 | 5,8 | 3,7 | – | 2,9 |
| 30 – 60 | 1953 | 28,3 | | 45,4 | 10,9 | 15,4 | – | – |
| | 1957 | 29,5 | | 52,2 | 7,8 | 10,5 | – | – |
| | 1961 | 33,7 | 37,7 | 10,2 | 12,8 | 5,6 | – | – |
| | 1965 | 37,7 | 39,6 | 9,9 | 9,7 | 3,1 | – | 1,7 |
| | 1969 | 41,3 | 38,9 | 10,0 | 5,6 | 4,2 | – | 3,3 |
| 35 – 45 | 1972 | 47,3 | 34,2 | 9,6 | 8,3 | 0,6 | 0,1 | 0,4 |
| | 1976 | 40,9 | 39,3 | 10,7 | 8,7 | 0,4 | 0,1 | 0,2 |
| 45 – 60 | 1965 | 36,0 | 40,9 | 10,1 | 9,8 | 3,2 | – | 1,7 |
| | 1969 | 39,0 | 40,7 | 10,3 | 5,4 | 4,7 | – | 3,7 |
| | 1972 | 43,6 | 37,9 | 10,0 | 7,7 | 0,7 | 0,2 | 0,5 |
| | 1976 | 42,1 | 39,0 | 10,9 | 7,4 | 0,6 | 0,2 | 0,3 |
| 60 und mehr | 1953 | 24,7 | | 51,4 | 9,6 | 14,3 | – | – |
| | 1957 | 25,3 | | 57,4 | 6,7 | 10,6 | – | – |
| | 1961 | 29,7 | 42,2 | 11,5 | 10,9 | 5,7 | – | – |
| | 1965 | 32,8 | 44,4 | 11,6 | 8,5 | 2,7 | – | 1,3 |
| | 1969 | 36,5 | 44,5 | 11,1 | 4,4 | 3,5 | – | 2,4 |
| | 1972 | 42,0 | 41,6 | 10,1 | 5,7 | 0,6 | 0,2 | 0,3 |
| | 1976 | 42,0 | 41,1 | 11,4 | 5,2 | 0,4 | 0,1 | 0,2 |
| Zusammen | 1953 | 27,6 | | 47,2 | 10,4 | 14,8 | – | – |
| | 1957 | 28,9 | | 53,5 | 7,4 | 10,2 | – | – |
| | 1961 | 32,9 | 39,0 | 10,6 | 12,2 | 5,3 | – | – |
| | 1965 | 36,2 | 41,3 | 10,4 | 9,2 | 2,9 | – | 1,5 |
| | 1969 | 40,4 | 40,3 | 10,3 | 5,3 | 3,7 | – | 2,8 |
| | 1972 | 45,7 | 36,3 | 9,7 | 7,7 | 0,6 | 0,2 | 0,4 |
| | 1976 | 43,1 | 38,0 | 10,8 | 7,6 | 0,5 | 0,2 | 0,2 |

1) 1953 ohne Rheinland - Pfalz, Bayern und Saarland; 1957 ohne Saarland. – 2) Ohne Stimmen der Briefwähler.

2.8 Stimmabgabe der Männer und Frauen nach dem Alter

| Alter von etwa . . . bis unter . . . Jahren | Jahr 1) | Von 100 gültigen Zweitstimmen 2) nebenstehender Altersgruppen entfielen auf | | | | | | |
|---|---------|---|------|------|-------|----------|----------|-----|
| | | SPD | CDU | CSU | F.D.P | Sonstige | darunter | |
| | | | | | | | DKP | NPD |
| Männer und Frauen | | | | | | | | |
| 18 – 25 | 1972 | 54,6 | 26,5 | 8,8 | 9,1 | 1,0 | 0,5 | 0,4 |
| | 1976 | 49,8 | 30,1 | 10,1 | 8,5 | 1,4 | 0,6 | 0,2 |
| 21 – 30 | 1953 | 31,6 | 45,0 | | 9,7 | 13,7 | – | – |
| | 1957 | 34,7 | 49,5 | | 7,3 | 8,5 | – | – |
| | 1961 | 37,9 | 36,3 | 9,9 | 12,0 | 3,9 | – | – |
| | 1965 | 39,8 | 39,6 | 9,8 | 8,2 | 2,7 | – | 1,5 |
| | 1969 | 46,5 | 33,9 | 9,2 | 6,5 | 4,0 | – | 3,0 |
| 21 – 45 | 1965 | 42,1 | 36,5 | 9,2 | 9,0 | 3,1 | – | 1,8 |
| | 1969 | 46,2 | 33,9 | 9,1 | 6,1 | 4,8 | – | 3,9 |
| 18 – 45 | 1972 | 49,4 | 31,3 | 9,1 | 9,3 | 0,8 | 0,3 | 0,5 |
| | 1976 | 44,4 | 35,0 | 10,3 | 9,3 | 0,9 | 0,3 | 0,2 |
| 25 – 35 | 1972 | 47,8 | 32,2 | 9,0 | 10,3 | 0,7 | 0,2 | 0,4 |
| | 1976 | 44,9 | 33,6 | 10,1 | 10,5 | 0,8 | 0,4 | 0,2 |
| 30 – 45 | 1965 | 43,5 | 34,7 | 8,9 | 9,5 | 3,4 | – | 2,0 |
| | 1969 | 46,0 | 33,8 | 9,0 | 5,9 | 5,3 | – | 4,3 |
| 30 – 60 | 1953 | 30,4 | 41,6 | | 11,6 | 16,4 | – | – |
| | 1957 | 32,4 | 48,1 | | 8,4 | 11,1 | – | – |
| | 1961 | 36,9 | 34,3 | 9,2 | 13,5 | 6,2 | – | – |
| | 1965 | 41,4 | 35,9 | 9,1 | 9,9 | 3,8 | – | 2,2 |
| | 1969 | 43,8 | 35,2 | 9,2 | 5,8 | 6,1 | – | 5,0 |
| 35 – 45 | 1972 | 47,9 | 33,2 | 9,4 | 8,6 | 0,9 | 0,2 | 0,6 |
| | 1976 | 41,1 | 38,9 | 10,6 | 8,9 | 0,6 | 0,2 | 0,3 |
| 45 – 60 | 1965 | 39,0 | 37,2 | 9,2 | 10,3 | 4,2 | – | 2,4 |
| | 1969 | 41,0 | 36,8 | 9,5 | 5,7 | 7,0 | – | 5,8 |
| | 1972 | 44,2 | 36,7 | 9,7 | 8,2 | 1,2 | 0,3 | 0,8 |
| | 1976 | 42,4 | 38,7 | 10,5 | 7,5 | 0,9 | 0,2 | 0,5 |
| 60 und mehr | 1953 | 27,2 | 47,1 | | 10,4 | 15,3 | – | – |
| | 1957 | 28,3 | 52,6 | | 7,4 | 11,7 | – | – |
| | 1961 | 32,5 | 38,7 | 10,4 | 11,8 | 6,6 | – | – |
| | 1965 | 36,3 | 40,2 | 10,5 | 9,4 | 3,6 | – | 1,8 |
| | 1969 | 38,6 | 40,8 | 10,2 | 4,8 | 5,5 | – | 4,1 |
| | 1972 | 42,2 | 40,7 | 9,9 | 6,1 | 1,0 | 0,4 | 0,6 |
| | 1976 | 42,0 | 40,7 | 11,2 | 5,4 | 0,7 | 0,2 | 0,3 |
| Insgesamt | 1953 | 29,9 | 43,3 | | 11,0 | 15,8 | – | – |
| | 1957 | 31,9 | 49,3 | | 8,0 | 10,8 | – | – |
| | 1961 | 36,1 | 35,7 | 9,6 | 12,9 | 5,8 | – | – |
| | 1965 | 39,8 | 37,7 | 9,6 | 9,4 | 3,5 | – | 2,0 |
| | 1969 | 42,8 | 36,5 | 9,5 | 5,6 | 5,6 | – | 4,4 |
| | 1972 | 46,3 | 35,1 | 9,5 | 8,2 | 0,9 | 0,3 | 0,6 |
| | 1976 | 43,3 | 37,4 | 10,6 | 7,8 | 0,8 | 0,3 | 0,3 |

1) 1953 ohne Rheinland - Pfalz, Bayern und Saarland; 1957 ohne Saarland. – 2) Ohne Stimmen der Briefwähler.

2.9 Alter und Geschlecht der Wählerschaft der Parteien 1976

| Partei | Von 100 Zweitstimmenwählern 1) nebenstehender Partei waren etwa von . . . bis unter . . . Jahre alt | | | | | | | | | | | | | | |
|-------------------------|---|---------|---------|---------|-------------|---------|---------|---------|---------|-------------|---------|---------|---------|---------|-------------|
| | 18 – 25 | 25 – 35 | 35 – 45 | 45 – 60 | 60 und mehr | 18 – 25 | 25 – 35 | 35 – 45 | 45 – 60 | 60 und mehr | 18 – 25 | 25 – 35 | 35 – 45 | 45 – 60 | 60 und mehr |
| | Männer und Frauen | | | | | Männer | | | | | Frauen | | | | |
| SPD | 13,4 | 17,0 | 19,9 | 24,0 | 25,7 | 14,6 | 18,4 | 21,6 | 23,4 | 22,0 | 12,5 | 15,8 | 18,4 | 24,4 | 28,9 |
| CDU | 9,4 | 14,8 | 21,7 | 25,3 | 28,8 | 10,5 | 16,0 | 23,8 | 24,9 | 24,9 | 8,5 | 13,8 | 20,0 | 25,6 | 32,1 |
| CSU | 11,2 | 15,7 | 20,9 | 24,3 | 28,0 | 12,7 | 17,3 | 22,8 | 23,2 | 23,9 | 9,9 | 14,3 | 19,2 | 25,2 | 31,3 |
| F.D.P. | 12,7 | 22,1 | 23,6 | 23,4 | 18,2 | 13,4 | 22,6 | 25,3 | 22,7 | 16,0 | 12,1 | 21,6 | 22,1 | 24,1 | 20,2 |
| Sonstige | 19,8 | 16,9 | 15,4 | 26,3 | 21,6 | 19,8 | 16,8 | 15,4 | 25,6 | 22,4 | 19,8 | 17,0 | 15,6 | 27,5 | 20,2 |
| darunter: DKP | 25,0 | 20,4 | 12,0 | 21,0 | 21,7 | 23,8 | 20,6 | 12,5 | 19,7 | 23,4 | 27,1 | 19,9 | 10,9 | 23,4 | 18,7 |
| NPD | 8,6 | 10,3 | 18,8 | 35,9 | 26,5 | 8,6 | 10,4 | 18,5 | 35,5 | 27,0 | 8,4 | 10,1 | 19,3 | 36,9 | 25,4 |
| Insgesamt | 11,6 | 16,4 | 20,9 | 24,5 | 26,6 | 12,8 | 17,7 | 22,8 | 23,9 | 22,9 | 10,6 | 15,3 | 19,3 | 25,0 | 29,8 |
| dagegen: 1972 | 11,5 | 18,4 | 19,6 | 23,9 | 26,6 | 12,5 | 20,0 | 21,3 | 22,2 | 23,9 | 10,5 | 17,1 | 18,0 | 25,4 | 29,0 |

1) Ohne Stimmen der Briefwähler.

2.10 Stimmabgabe der Männer und Frauen

| Partei | Von 100 gültigen | | | | | | | | |
|---------------|----------------------|---------|---------|---------|---------|-------------|----------|---------|---------|
| | Männer und Frauen | | | | | | Män | | |
| | im Alter von ... bis | | | | | | | | |
| | insgesamt | 18 – 25 | 25 – 35 | 35 – 45 | 45 – 60 | 60 und mehr | zusammen | 18 – 25 | 25 – 35 |
| | entfielen auf | | | | | | | | |
| | | | | | | | | | |
| Schleswig - | | | | | | | | | |
| SPD | 47,7 | 58,3 | 51,6 | 45,2 | 45,3 | 45,5 | 47,9 | 57,8 | 52,8 |
| CDU | 42,8 | 28,8 | 36,1 | 44,1 | 45,3 | 48,7 | 42,2 | 29,3 | 35,2 |
| F.D.P. | 8,8 | 11,7 | 11,6 | 10,2 | 8,8 | 5,2 | 9,0 | 11,2 | 10,9 |
| Sonstige | 0,7 | 1,3 | 0,7 | 0,5 | 0,6 | 0,6 | 0,9 | 1,6 | 1,0 |
| darunter: DKP | 0,2 | 0,6 | 0,4 | 0,1 | 0,1 | 0,2 | 0,3 | 0,9 | 0,5 |
| NPD | 0,3 | 0,2 | 0,1 | 0,2 | 0,3 | 0,3 | 0,4 | 0,2 | 0,2 |
| Ham | | | | | | | | | |
| SPD | 55,0 | 63,1 | 56,8 | 52,6 | 52,1 | 55,3 | 54,2 | 62,6 | 57,3 |
| CDU | 33,8 | 21,5 | 26,6 | 34,3 | 36,8 | 37,9 | 33,3 | 20,5 | 25,6 |
| F.D.P. | 10,0 | 12,0 | 15,1 | 12,5 | 10,1 | 5,8 | 10,7 | 12,3 | 15,4 |
| Sonstige | 1,2 | 3,4 | 1,5 | 0,7 | 1,0 | 1,0 | 1,8 | 4,7 | 1,7 |
| darunter: DKP | 0,7 | 2,2 | 0,9 | 0,3 | 0,5 | 0,6 | 1,0 | 3,0 | 1,1 |
| NPD | 0,2 | 0,1 | 0,1 | 0,2 | 0,4 | 0,3 | 0,4 | 0,1 | 0,3 |
| Nieder | | | | | | | | | |
| SPD | 46,4 | 54,9 | 48,6 | 44,1 | 44,8 | 44,3 | 46,3 | 54,0 | 49,0 |
| CDU | 45,4 | 35,3 | 40,7 | 47,0 | 47,4 | 50,0 | 44,8 | 35,8 | 39,8 |
| F.D.P. | 7,6 | 8,6 | 10,1 | 8,6 | 7,3 | 5,3 | 8,1 | 8,7 | 10,3 |
| Sonstige | 0,6 | 1,2 | 0,6 | 0,4 | 0,5 | 0,5 | 0,8 | 1,5 | 0,9 |
| darunter: DKP | 0,2 | 0,6 | 0,3 | 0,1 | 0,2 | 0,2 | 0,3 | 0,6 | 0,4 |
| NPD | 0,2 | 0,2 | 0,1 | 0,2 | 0,3 | 0,3 | 0,3 | 0,3 | 0,2 |
| Bre | | | | | | | | | |
| SPD | 53,6 | 63,0 | 58,1 | 52,9 | 51,5 | 50,6 | 53,3 | 63,7 | 58,5 |
| CDU | 32,3 | 19,3 | 23,5 | 32,6 | 33,7 | 39,3 | 32,3 | 18,4 | 24,2 |
| F.D.P. | 12,5 | 13,2 | 16,6 | 13,5 | 13,4 | 9,0 | 12,2 | 12,3 | 15,1 |
| Sonstige | 1,6 | 4,5 | 1,8 | 1,1 | 1,4 | 1,1 | 2,2 | 5,6 | 2,3 |
| darunter: DKP | 0,7 | 1,9 | 0,9 | 0,3 | 0,6 | 0,6 | 1,0 | 2,2 | 1,2 |
| NPD | 0,4 | 0,3 | 0,2 | 0,4 | 0,5 | 0,3 | 0,6 | 0,4 | 0,3 |
| Nordrhein - | | | | | | | | | |
| SPD | 47,5 | 53,7 | 48,1 | 45,4 | 47,2 | 46,3 | 48,0 | 53,4 | 48,3 |
| CDU | 44,0 | 35,9 | 40,3 | 45,7 | 44,7 | 48,2 | 43,1 | 35,8 | 40,1 |
| F.D.P. | 7,8 | 9,1 | 10,9 | 8,5 | 7,4 | 5,0 | 8,0 | 9,2 | 10,6 |
| Sonstige | 0,7 | 1,3 | 0,7 | 0,4 | 0,7 | 0,5 | 1,0 | 1,6 | 1,0 |
| darunter: DKP | 0,3 | 0,6 | 0,4 | 0,2 | 0,3 | 0,3 | 0,5 | 0,7 | 0,5 |
| NPD | 0,2 | 0,2 | 0,1 | 0,1 | 0,3 | 0,2 | 0,3 | 0,3 | 0,1 |
| Hes | | | | | | | | | |
| SPD | 46,8 | 54,8 | 49,8 | 43,7 | 44,3 | 46,3 | 46,6 | 54,6 | 50,4 |
| CDU | 43,6 | 33,9 | 37,6 | 45,7 | 46,2 | 47,2 | 43,3 | 33,9 | 36,7 |
| F.D.P. | 8,6 | 9,1 | 11,5 | 10,0 | 8,5 | 5,9 | 8,8 | 8,8 | 11,5 |
| Sonstige | 1,0 | 2,2 | 1,2 | 0,6 | 1,0 | 0,6 | 1,3 | 2,6 | 1,4 |
| darunter: DKP | 0,4 | 1,1 | 0,6 | 0,2 | 0,2 | 0,2 | 0,5 | 1,2 | 0,8 |
| NPD | 0,4 | 0,3 | 0,2 | 0,3 | 0,6 | 0,3 | 0,5 | 0,3 | 0,2 |
| Rheinland - | | | | | | | | | |
| SPD | 42,2 | 49,6 | 43,7 | 40,3 | 41,3 | 39,9 | 43,1 | 50,3 | 44,9 |
| CDU | 49,8 | 42,2 | 47,1 | 51,2 | 50,5 | 53,5 | 48,3 | 41,6 | 46,0 |
| F.D.P. | 7,2 | 7,1 | 8,6 | 7,9 | 7,1 | 5,8 | 7,4 | 6,7 | 8,1 |
| Sonstige | 0,8 | 1,0 | 0,6 | 0,6 | 1,1 | 0,8 | 1,2 | 1,4 | 1,0 |
| darunter: DKP | 0,2 | 0,4 | 0,3 | 0,2 | 0,3 | 0,2 | 0,4 | 0,5 | 0,4 |
| NPD | 0,5 | 0,3 | 0,2 | 0,4 | 0,7 | 0,6 | 0,7 | 0,4 | 0,3 |
| Baden | | | | | | | | | |
| SPD | 37,5 | 46,2 | 40,5 | 35,2 | 36,4 | 34,7 | 37,7 | 45,8 | 40,2 |
| CDU | 52,3 | 43,3 | 46,4 | 53,5 | 54,2 | 57,8 | 51,3 | 43,3 | 46,3 |
| F.D.P. | 9,2 | 9,2 | 12,1 | 10,6 | 8,5 | 6,7 | 9,6 | 9,1 | 12,2 |
| Sonstige | 0,9 | 1,4 | 1,0 | 0,8 | 1,0 | 0,8 | 1,3 | 1,8 | 1,2 |
| darunter: DKP | 0,2 | 0,3 | 0,2 | 0,1 | 0,2 | 0,2 | 0,3 | 0,4 | 0,3 |
| NPD | 0,4 | 0,3 | 0,3 | 0,4 | 0,6 | 0,4 | 0,6 | 0,4 | 0,4 |
| Bay | | | | | | | | | |
| SPD | 33,4 | 35,5 | 33,3 | 31,9 | 33,8 | 33,3 | 33,9 | 34,9 | 33,7 |
| CSU | 59,6 | 57,3 | 57,8 | 60,2 | 59,4 | 61,5 | 58,6 | 57,7 | 57,6 |
| F.D.P. | 6,0 | 6,0 | 8,0 | 7,0 | 5,7 | 4,4 | 6,2 | 5,8 | 7,5 |
| Sonstige | 0,9 | 1,1 | 0,9 | 0,8 | 1,2 | 0,8 | 1,3 | 1,5 | 1,1 |
| darunter: DKP | 0,2 | 0,4 | 0,2 | 0,1 | 0,2 | 0,2 | 0,3 | 0,6 | 0,3 |
| NPD | 0,4 | 0,3 | 0,4 | 0,4 | 0,6 | 0,4 | 0,6 | 0,4 | 0,5 |
| Saar | | | | | | | | | |
| SPD | 47,0 | 52,4 | 50,8 | 47,6 | 45,9 | 42,2 | 48,1 | 52,7 | 51,2 |
| CDU | 45,4 | 39,1 | 40,5 | 44,3 | 46,6 | 51,7 | 43,5 | 38,6 | 40,0 |
| F.D.P. | 6,5 | 7,4 | 7,8 | 7,0 | 6,1 | 5,0 | 6,7 | 7,3 | 7,7 |
| Sonstige | 1,1 | 1,1 | 0,9 | 1,1 | 1,3 | 1,0 | 1,6 | 1,5 | 1,2 |
| darunter: DKP | 0,6 | 0,7 | 0,5 | 0,7 | 0,5 | 0,5 | 0,8 | 0,8 | 0,6 |
| NPD | 0,5 | 0,4 | 0,4 | 0,4 | 0,8 | 0,5 | 0,8 | 0,6 | 0,5 |
| Bundesgebiet | | | | | | | | | |
| SPD | 43,3 | 49,8 | 44,9 | 41,1 | 42,4 | 42,0 | 43,6 | 49,4 | 45,3 |
| CDU | 37,4 | 30,1 | 33,6 | 38,9 | 38,7 | 40,7 | 36,8 | 30,0 | 33,2 |
| CSU | 10,6 | 10,1 | 10,1 | 10,6 | 10,5 | 11,2 | 10,4 | 10,3 | 10,1 |
| F.D.P. | 7,8 | 8,5 | 10,5 | 8,9 | 7,5 | 5,4 | 8,1 | 8,5 | 10,3 |
| Sonstige | 0,8 | 1,4 | 0,8 | 0,6 | 0,9 | 0,7 | 1,2 | 1,8 | 1,1 |
| darunter: DKP | 0,3 | 0,6 | 0,4 | 0,2 | 0,2 | 0,2 | 0,4 | 0,7 | 0,5 |
| NPD | 0,3 | 0,2 | 0,2 | 0,3 | 0,5 | 0,3 | 0,5 | 0,3 | 0,3 |

1) Ohne Stimmen der Briefwähler.

in den Ländern 1976 nach dem Alter

| Zweitstimmen ¹⁾ der | | | | | | | | | | Partei |
|--------------------------------|---------|-------------|----------|---------|---------|---------|---------|-------------|---------------|--------|
| Männer | | Frauen | | | | | | | | |
| unter ... Jahren | | | | | | | | | | |
| 35 – 45 | 45 – 60 | 60 und mehr | zusammen | 18 – 25 | 25 – 35 | 35 – 45 | 45 – 60 | 60 und mehr | | |
| nebenstehende Partei | | | | | | | | | | |
| Holstein | | | | | | | | | | |
| 45,3 | 44,5 | 45,0 | 47,6 | 58,7 | 50,3 | 45,0 | 45,9 | 45,8 | SPD | |
| 43,9 | 45,4 | 48,7 | 43,4 | 28,2 | 37,0 | 44,4 | 45,2 | 48,7 | CDU | |
| 10,2 | 9,3 | 5,2 | 8,6 | 12,1 | 12,3 | 10,3 | 8,4 | 5,1 | F.D.P. | |
| 0,6 | 0,8 | 1,0 | 0,4 | 0,9 | 0,4 | 0,4 | 0,5 | 0,4 | Sonstige | |
| 0,1 | 0,1 | 0,4 | 0,2 | 0,4 | 0,2 | 0,1 | 0,2 | 0,1 | darunter: DKP | |
| 0,3 | 0,5 | 0,5 | 0,2 | 0,2 | 0,1 | 0,2 | 0,2 | 0,2 | NPD | |
| burg | | | | | | | | | | |
| 51,4 | 52,3 | 53,0 | 55,6 | 63,5 | 56,4 | 53,7 | 52,0 | 56,7 | SPD | |
| 35,2 | 35,3 | 39,4 | 34,2 | 22,7 | 27,5 | 33,3 | 37,9 | 37,0 | CDU | |
| 12,6 | 11,0 | 5,9 | 9,4 | 11,6 | 14,8 | 12,4 | 9,4 | 5,7 | F.D.P. | |
| 0,8 | 1,4 | 1,7 | 0,8 | 2,2 | 1,3 | 0,6 | 0,7 | 0,6 | Sonstige | |
| 0,4 | 0,6 | 1,0 | 0,4 | 1,4 | 0,7 | 0,1 | 0,4 | 0,3 | darunter: DKP | |
| 0,3 | 0,6 | 0,5 | 0,1 | 0,1 | – | 0,1 | 0,1 | 0,1 | NPD | |
| sachsen | | | | | | | | | | |
| 43,6 | 44,6 | 44,0 | 46,4 | 55,9 | 48,1 | 44,6 | 45,0 | 44,4 | SPD | |
| 46,7 | 47,1 | 49,9 | 45,9 | 34,8 | 41,6 | 47,3 | 47,6 | 50,0 | CDU | |
| 9,3 | 7,5 | 5,4 | 7,3 | 8,4 | 9,9 | 7,8 | 7,1 | 5,2 | F.D.P. | |
| 0,5 | 0,8 | 0,7 | 0,4 | 0,9 | 0,4 | 0,3 | 0,3 | 0,3 | Sonstige | |
| 0,1 | 0,2 | 0,2 | 0,2 | 0,5 | 0,1 | 0,1 | 0,1 | 0,1 | darunter: DKP | |
| 0,3 | 0,5 | 0,4 | 0,2 | 0,1 | 0,1 | 0,1 | 0,2 | 0,2 | NPD | |
| men | | | | | | | | | | |
| 52,5 | 50,3 | 49,3 | 53,8 | 62,3 | 57,8 | 53,1 | 52,5 | 51,4 | SPD | |
| 32,6 | 34,2 | 40,9 | 32,4 | 20,2 | 22,9 | 32,5 | 33,4 | 38,3 | CDU | |
| 13,5 | 13,6 | 8,1 | 12,7 | 14,1 | 18,1 | 13,5 | 13,1 | 9,6 | F.D.P. | |
| 1,4 | 2,0 | 1,7 | 1,1 | 3,3 | 1,3 | 0,8 | 1,0 | 0,7 | Sonstige | |
| 0,3 | 0,7 | 1,0 | 0,5 | 1,5 | 0,5 | 0,4 | 0,6 | 0,4 | darunter: DKP | |
| 0,5 | 0,9 | 0,4 | 0,2 | 0,3 | 0,1 | 0,2 | 0,2 | 0,2 | NPD | |
| Westfalen | | | | | | | | | | |
| 46,2 | 48,1 | 46,3 | 47,1 | 54,1 | 47,9 | 44,6 | 46,5 | 46,3 | SPD | |
| 44,9 | 43,6 | 47,3 | 44,8 | 36,0 | 40,5 | 46,5 | 45,6 | 48,8 | CDU | |
| 8,3 | 7,3 | 5,4 | 7,6 | 9,0 | 11,2 | 8,6 | 7,5 | 4,7 | F.D.P. | |
| 0,6 | 1,0 | 1,0 | 0,4 | 0,9 | 0,5 | 0,3 | 0,5 | 0,2 | Sonstige | |
| 0,3 | 0,4 | 0,6 | 0,2 | 0,5 | 0,3 | 0,1 | 0,2 | 0,1 | darunter: DKP | |
| 0,2 | 0,5 | 0,3 | 0,1 | 0,1 | 0,0 | 0,1 | 0,2 | 0,0 | NPD | |
| sen | | | | | | | | | | |
| 43,8 | 43,3 | 45,4 | 47,0 | 55,1 | 49,1 | 43,6 | 45,1 | 47,0 | SPD | |
| 45,5 | 46,7 | 47,7 | 43,8 | 33,8 | 38,5 | 45,9 | 45,8 | 46,8 | CDU | |
| 10,0 | 8,5 | 5,9 | 8,5 | 9,4 | 11,4 | 10,0 | 8,4 | 5,9 | F.D.P. | |
| 0,8 | 1,4 | 1,0 | 0,7 | 1,7 | 0,9 | 0,5 | 0,7 | 0,4 | Sonstige | |
| 0,3 | 0,3 | 0,3 | 0,3 | 1,0 | 0,5 | 0,1 | 0,2 | 0,1 | darunter: DKP | |
| 0,4 | 0,9 | 0,6 | 0,2 | 0,3 | 0,1 | 0,2 | 0,4 | 0,2 | NPD | |
| Pfalz | | | | | | | | | | |
| 40,6 | 41,7 | 41,0 | 41,4 | 48,9 | 42,5 | 39,9 | 41,1 | 39,2 | SPD | |
| 50,3 | 49,3 | 51,4 | 51,1 | 42,9 | 48,2 | 52,2 | 51,4 | 55,0 | CDU | |
| 8,2 | 7,5 | 6,2 | 7,0 | 7,5 | 9,0 | 7,6 | 6,8 | 5,5 | F.D.P. | |
| 0,9 | 1,6 | 1,4 | 0,5 | 0,7 | 0,3 | 0,4 | 0,7 | 0,4 | Sonstige | |
| 0,2 | 0,4 | 0,3 | 0,1 | 0,2 | 0,1 | 0,1 | 0,1 | 0,1 | darunter: DKP | |
| 0,5 | 1,0 | 0,9 | 0,3 | 0,2 | 0,1 | 0,2 | 0,5 | 0,3 | NPD | |
| Württemberg | | | | | | | | | | |
| 34,9 | 36,6 | 35,2 | 37,4 | 46,6 | 40,7 | 35,4 | 36,2 | 34,4 | SPD | |
| 53,0 | 53,3 | 56,4 | 53,2 | 43,2 | 46,5 | 54,0 | 54,9 | 58,7 | CDU | |
| 11,0 | 8,7 | 7,0 | 8,8 | 9,3 | 12,0 | 10,1 | 8,2 | 6,5 | F.D.P. | |
| 1,0 | 1,4 | 1,4 | 0,6 | 0,9 | 0,8 | 0,5 | 0,6 | 0,4 | Sonstige | |
| 0,2 | 0,2 | 0,3 | 0,1 | 0,2 | 0,1 | 0,1 | 0,1 | 0,1 | darunter: DKP | |
| 0,6 | 0,9 | 0,8 | 0,2 | 0,1 | 0,2 | 0,3 | 0,3 | 0,2 | NPD | |
| ern | | | | | | | | | | |
| 32,5 | 34,4 | 34,2 | 33,0 | 36,2 | 32,8 | 31,4 | 33,3 | 32,7 | SPD | |
| 59,5 | 58,0 | 59,6 | 60,5 | 56,9 | 58,1 | 61,0 | 60,5 | 62,7 | CSU | |
| 7,0 | 5,9 | 4,9 | 5,9 | 6,3 | 8,5 | 7,0 | 5,5 | 4,1 | F.D.P. | |
| 1,0 | 1,6 | 1,3 | 0,6 | 0,7 | 0,6 | 0,6 | 0,8 | 0,5 | Sonstige | |
| 0,2 | 0,3 | 0,3 | 0,1 | 0,2 | 0,2 | 0,1 | 0,1 | 0,1 | darunter: DKP | |
| 0,6 | 0,9 | 0,7 | 0,3 | 0,2 | 0,2 | 0,2 | 0,4 | 0,2 | NPD | |
| land | | | | | | | | | | |
| 49,3 | 46,8 | 42,5 | 46,1 | 52,0 | 50,4 | 46,0 | 45,1 | 42,1 | SPD | |
| 41,9 | 44,9 | 50,2 | 46,9 | 39,6 | 40,9 | 46,6 | 48,1 | 52,7 | CDU | |
| 7,4 | 6,4 | 5,3 | 6,3 | 7,6 | 8,0 | 6,6 | 5,9 | 4,8 | F.D.P. | |
| 1,4 | 1,9 | 2,0 | 0,7 | 0,8 | 0,7 | 0,8 | 0,8 | 0,4 | Sonstige | |
| 0,9 | 0,7 | 0,9 | 0,4 | 0,5 | 0,4 | 0,5 | 0,4 | 0,2 | darunter: DKP | |
| 0,5 | 1,2 | 1,1 | 0,3 | 0,2 | 0,2 | 0,3 | 0,4 | 0,2 | NPD | |
| ohne Berlin | | | | | | | | | | |
| 41,4 | 42,7 | 42,0 | 43,1 | 50,2 | 44,5 | 40,9 | 42,1 | 42,0 | SPD | |
| 38,4 | 38,3 | 40,3 | 38,0 | 30,2 | 34,1 | 39,3 | 39,0 | 41,1 | CDU | |
| 10,4 | 10,1 | 10,8 | 10,8 | 10,0 | 10,1 | 10,7 | 10,9 | 11,4 | CSU | |
| 9,0 | 7,7 | 5,7 | 7,6 | 8,6 | 10,7 | 8,7 | 7,4 | 5,2 | F.D.P. | |
| 0,8 | 1,2 | 1,1 | 0,5 | 1,0 | 0,6 | 0,4 | 0,6 | 0,4 | Sonstige | |
| 0,2 | 0,3 | 0,4 | 0,2 | 0,5 | 0,2 | 0,1 | 0,2 | 0,1 | darunter: DKP | |
| 0,4 | 0,7 | 0,6 | 0,2 | 0,1 | 0,1 | 0,2 | 0,3 | 0,2 | NPD | |

2.11 Kombination der Erst- und Zweitstimmen 1976

| Partei | Geschlecht | Von 100 Wählern ¹⁾ , die mit der Erststimme bzw. Zweitstimme nebenstehende Partei oder ungültig wählten, wählten mit der anderen Stimme | | | | | | | |
|--------|------------|--|-----|-----|--------|----------|----------|-----|----------|
| | | SPD | CDU | CSU | F.D.P. | Sonstige | darunter | | ungültig |
| | | | | | | | DKP | NPD | |

| | | | | | | | | | |
|-------------------|-----------|------|------|------|------|------|------|------|------|
| Erststimmen = 100 | | | | | | | | | |
| SPD | männlich | 92,2 | 0,9 | 0,3 | 6,0 | 0,2 | 0,1 | 0,0 | 0,3 |
| | weiblich | 93,6 | 0,9 | 0,3 | 4,6 | 0,1 | 0,0 | 0,0 | 0,5 |
| | insgesamt | 92,9 | 0,9 | 0,3 | 5,3 | 0,2 | 0,1 | 0,0 | 0,4 |
| CDU | männlich | 1,1 | 96,8 | — | 1,6 | 0,1 | 0,0 | 0,1 | 0,4 |
| | weiblich | 1,1 | 96,9 | — | 1,3 | 0,1 | 0,0 | 0,0 | 0,6 |
| | insgesamt | 1,1 | 96,9 | — | 1,4 | 0,1 | 0,0 | 0,0 | 0,5 |
| CSU | männlich | 1,3 | — | 97,3 | 1,0 | 0,2 | 0,0 | 0,1 | 0,2 |
| | weiblich | 1,3 | — | 97,5 | 0,8 | 0,1 | 0,0 | 0,0 | 0,3 |
| | insgesamt | 1,3 | — | 97,4 | 0,9 | 0,2 | 0,0 | 0,1 | 0,3 |
| F.D.P. | männlich | 16,9 | 5,5 | 1,4 | 75,3 | 0,6 | 0,1 | 0,1 | 0,2 |
| | weiblich | 17,9 | 4,6 | 1,2 | 75,5 | 0,3 | 0,0 | 0,1 | 0,5 |
| | insgesamt | 17,4 | 5,0 | 1,3 | 75,4 | 0,5 | 0,1 | 0,1 | 0,4 |
| Sonstige | männlich | 16,7 | 6,6 | 3,4 | 3,0 | 69,1 | 26,8 | 31,1 | 1,2 |
| | weiblich | 20,0 | 6,2 | 2,7 | 4,2 | 65,9 | 27,4 | 25,3 | 1,0 |
| | insgesamt | 17,9 | 6,5 | 3,2 | 3,4 | 67,9 | 27,0 | 29,0 | 1,1 |
| darunter: DKP | männlich | 26,4 | 2,9 | 0,9 | 3,0 | 65,7 | 59,5 | 0,8 | 1,1 |
| | weiblich | 28,5 | 2,2 | 0,5 | 2,9 | 65,1 | 58,4 | 0,5 | 0,8 |
| | insgesamt | 27,2 | 2,6 | 0,8 | 3,0 | 65,5 | 59,1 | 0,7 | 1,0 |
| NPD | männlich | 5,3 | 10,5 | 5,5 | 2,0 | 76,1 | 0,3 | 75,7 | 0,6 |
| | weiblich | 4,8 | 9,1 | 4,4 | 1,9 | 78,6 | 0,1 | 76,7 | 1,2 |
| | insgesamt | 5,2 | 10,1 | 5,1 | 2,0 | 76,9 | 0,3 | 76,0 | 0,8 |
| Ungültig | männlich | 22,6 | 18,2 | 5,4 | 6,1 | 4,7 | 0,4 | 1,0 | 43,0 |
| | weiblich | 27,7 | 22,0 | 5,6 | 6,1 | 1,8 | 0,1 | 0,4 | 36,7 |
| | insgesamt | 25,8 | 20,5 | 5,6 | 6,1 | 2,9 | 0,3 | 0,6 | 39,1 |

| | | | | | | | | | |
|--------------------|-----------|------|------|------|------|------|------|------|------|
| Zweitstimmen = 100 | | | | | | | | | |
| SPD | männlich | 95,4 | 0,9 | 0,3 | 2,4 | 0,5 | 0,3 | 0,1 | 0,6 |
| | weiblich | 94,8 | 1,0 | 0,3 | 2,7 | 0,3 | 0,2 | 0,0 | 1,0 |
| | insgesamt | 95,0 | 0,9 | 0,3 | 2,5 | 0,4 | 0,3 | 0,0 | 0,8 |
| CDU | männlich | 1,2 | 97,1 | — | 0,9 | 0,2 | 0,0 | 0,1 | 0,6 |
| | weiblich | 1,0 | 97,2 | — | 0,8 | 0,1 | 0,0 | 0,0 | 0,9 |
| | insgesamt | 1,1 | 97,2 | — | 0,8 | 0,2 | 0,0 | 0,1 | 0,7 |
| CSU | männlich | 1,4 | — | 96,7 | 0,8 | 0,4 | 0,0 | 0,3 | 0,6 |
| | weiblich | 1,2 | — | 97,1 | 0,7 | 0,2 | 0,0 | 0,1 | 0,8 |
| | insgesamt | 1,3 | — | 96,9 | 0,8 | 0,3 | 0,0 | 0,2 | 0,7 |
| F.D.P. | männlich | 33,5 | 7,2 | 1,3 | 56,7 | 0,5 | 0,2 | 0,1 | 0,8 |
| | weiblich | 26,5 | 6,4 | 1,2 | 64,3 | 0,3 | 0,1 | 0,0 | 1,2 |
| | insgesamt | 29,9 | 6,8 | 1,2 | 60,7 | 0,4 | 0,2 | 0,1 | 1,0 |
| Sonstige | männlich | 9,2 | 3,9 | 1,9 | 3,3 | 77,1 | 31,5 | 33,5 | 4,5 |
| | weiblich | 8,0 | 4,1 | 2,1 | 4,0 | 76,6 | 33,5 | 28,3 | 5,3 |
| | insgesamt | 8,8 | 4,0 | 2,0 | 3,6 | 76,9 | 32,2 | 31,7 | 4,8 |
| darunter: DKP | männlich | 9,7 | 0,7 | 0,3 | 1,5 | 86,5 | 82,5 | 0,4 | 1,2 |
| | weiblich | 6,2 | 0,9 | 0,1 | 0,8 | 90,8 | 85,8 | 0,1 | 1,2 |
| | insgesamt | 8,5 | 0,8 | 0,3 | 1,3 | 88,0 | 83,7 | 0,3 | 1,2 |
| NPD | männlich | 3,2 | 5,9 | 2,0 | 1,7 | 84,9 | 0,9 | 81,4 | 2,3 |
| | weiblich | 3,2 | 5,5 | 2,0 | 1,9 | 84,5 | 0,7 | 79,4 | 3,0 |
| | insgesamt | 3,2 | 5,7 | 2,0 | 1,8 | 84,8 | 0,8 | 80,8 | 2,5 |
| Ungültig | männlich | 16,4 | 17,6 | 2,7 | 1,9 | 1,9 | 0,8 | 0,4 | 59,5 |
| | weiblich | 20,4 | 21,9 | 3,0 | 2,9 | 0,6 | 0,2 | 0,2 | 51,3 |
| | insgesamt | 18,8 | 20,2 | 2,8 | 2,5 | 1,1 | 0,4 | 0,3 | 54,5 |

1) Ohne Briefwähler.

2.12 Ausgewählte Stimmenkombination bei den Bundestagswahlen

| Von 1 000 abgegebenen Zweitstimmen | | | | | | |
|------------------------------------|---------------------------|------|------|------|------|------|
| für die | entfielen auf Erststimmen | | | | | |
| | für die | 1961 | 1965 | 1969 | 1972 | 1976 |

| | | | | | | |
|--------|--------|-----|-----|-----|-----|-----|
| SPD | SPD | 955 | 947 | 934 | 941 | 950 |
| | CDU | 11 | 17 | 25 | 14 | 9 |
| | CSU | 4 | 6 | 6 | 4 | 3 |
| | F.D.P. | 6 | 6 | 14 | 30 | 25 |
| CDU | SPD | 10 | 22 | 31 | 14 | 11 |
| | CDU | 955 | 938 | 935 | 969 | 972 |
| | F.D.P. | 12 | 15 | 12 | 8 | 8 |
| CSU | SPD | 13 | 26 | 33 | 19 | 13 |
| | CSU | 957 | 941 | 930 | 963 | 969 |
| | F.D.P. | 8 | 10 | 7 | 6 | 8 |
| F.D.P. | SPD | 31 | 67 | 248 | 529 | 299 |
| | CDU | 66 | 175 | 92 | 67 | 68 |
| | CSU | 15 | 33 | 14 | 12 | 12 |
| | F.D.P. | 865 | 703 | 620 | 382 | 607 |

2.13 Ungültige Erst- und Zweitstimmen der Männer und Frauen 1976 nach dem Alter

| Alter von etwa . . . bis unter . . . Jahren | Von jeweils 100 Wählern 1) wählten mit der | | | | | |
|---|--|-------------------------------------|-----------------------------------|-----------------------------------|------------------------------------|------------------------------------|
| | Erst- stimme un- gültig | und zwar | | Zweit- stimme un- gültig | und zwar | |
| | | auch mit der Zweit- stimme | nur mit der Erst- stimme | | auch mit der Erst- stimme | nur mit der Zweit- stimme |
| Männer | | | | | | |
| 18 – 25 | 1,0 | 0,4 | 0,6 | 0,6 | 0,4 | 0,2 |
| 25 – 35 | 0,7 | 0,3 | 0,4 | 0,5 | 0,3 | 0,2 |
| 35 – 45 | 1,0 | 0,4 | 0,6 | 0,8 | 0,4 | 0,4 |
| 45 – 60 | 1,1 | 0,5 | 0,6 | 0,8 | 0,5 | 0,3 |
| 60 und mehr | 1,6 | 0,7 | 0,9 | 1,1 | 0,7 | 0,4 |
| Zusammen | 1,1 | 0,5 | 0,6 | 0,8 | 0,5 | 0,3 |
| dagegen: 1972 | 1,1 | 0,5 | 0,6 | 0,7 | 0,5 | 0,2 |
| 1969 | 2,1 | 0,8 | 1,3 | 1,5 | 0,8 | 0,7 |
| 1965 | 2,4 | 1,0 | 1,4 | 2,1 | 1,0 | 1,1 |
| 1961 | 2,5 | 1,0 | 1,4 | 3,4 | 1,0 | 2,4 |
| Frauen | | | | | | |
| 18 – 25 | 1,0 | 0,4 | 0,6 | 0,6 | 0,4 | 0,2 |
| 25 – 35 | 0,8 | 0,3 | 0,5 | 0,6 | 0,3 | 0,3 |
| 35 – 45 | 1,3 | 0,5 | 0,8 | 1,0 | 0,5 | 0,5 |
| 45 – 60 | 1,4 | 0,5 | 0,9 | 1,1 | 0,5 | 0,6 |
| 60 und mehr | 2,3 | 0,8 | 1,5 | 1,6 | 0,8 | 0,8 |
| Zusammen | 1,5 | 0,6 | 1,0 | 1,1 | 0,6 | 0,5 |
| dagegen: 1972 | 1,4 | 0,5 | 0,9 | 0,9 | 0,5 | 0,4 |
| 1969 | 3,0 | 0,9 | 2,1 | 1,9 | 0,9 | 1,0 |
| 1965 | 3,8 | 1,2 | 2,6 | 2,9 | 1,2 | 1,7 |
| 1961 | 3,3 | 1,1 | 2,3 | 4,9 | 1,1 | 3,8 |
| Männer und Frauen | | | | | | |
| 18 – 25 | 1,0 | 0,4 | 0,6 | 0,6 | 0,4 | 0,2 |
| 25 – 35 | 0,7 | 0,3 | 0,5 | 0,5 | 0,3 | 0,3 |
| 35 – 45 | 1,2 | 0,4 | 0,7 | 0,9 | 0,4 | 0,4 |
| 45 – 60 | 1,3 | 0,5 | 0,7 | 1,0 | 0,5 | 0,5 |
| 60 und mehr | 2,0 | 0,8 | 1,3 | 1,4 | 0,8 | 0,6 |
| Zusammen | 1,3 | 0,5 | 0,8 | 1,0 | 0,5 | 0,4 |
| dagegen: 1972 | 1,3 | 0,5 | 0,7 | 0,8 | 0,5 | 0,3 |
| 1969 | 2,6 | 0,9 | 1,7 | 1,7 | 0,9 | 0,8 |
| 1965 | 3,1 | 1,1 | 2,0 | 2,5 | 1,1 | 1,4 |
| 1961 | 2,9 | 1,1 | 1,9 | 4,2 | 1,1 | 3,2 |

1) Ohne Briefwähler.

2.14 Art der ungültigen Stimmen

| Wähler 1) mit | Jahr | Männer | Frauen | Männer und Frauen | |
|--|------|--------|--------|-------------------|------|
| | | 1 000 | | % | |
| | | | | | |
| Ungültiger Erst- und Zweitstimme | | | | | |
| 1. Erst- und Zweitstimmenseite leer oder durchgestrichen | 1976 | 47 | 56 | 103 | 17,1 |
| | 1972 | 43 | 52 | 96 | 17,6 |
| 2. Erststimmenseite leer oder durchgestrichen, Zweitstimmenseite mehrere Kreuze | 1976 | 12 | 22 | 33 | 5,5 |
| | 1972 | 15 | 27 | 42 | 7,7 |
| 3. Zweitstimmenseite leer oder durchgestrichen, Erststimmenseite mehrere Kreuze | 1976 | 7 | 11 | 18 | 3,0 |
| | 1972 | 8 | 11 | 19 | 3,4 |
| 4. Beide Seiten mehrere Kreuze | 1976 | 7 | 9 | 16 | 2,7 |
| | 1972 | 8 | 9 | 16 | 3,0 |
| 5. Eine Seite leer oder durchgestrichen, auf der anderen Seite sonstige Ursachen | 1976 | 1 | 1 | 2 | 0,3 |
| | 1972 | 0 | 1 | 1 | 0,2 |
| 6. Beide Seiten sonstige Ursachen | 1976 | 2 | 2 | 4 | 0,6 |
| | 1972 | 4 | 2 | 6 | 1,0 |
| 1. – 6. zusammen | 1976 | 75 | 101 | 176 | 29,2 |
| | 1972 | 78 | 101 | 179 | 33,0 |
| | 1969 | 128 | 153 | 281 | 23,9 |
| | 1965 | 149 | 192 | 341 | 24,2 |
| | 1961 | 154 | 184 | 339 | 18,0 |
| Ungültiger Erst- und gültiger Zweitstimme | | | | | |
| 7. Erststimmenseite leer oder durchgestrichen | 1976 | 97 | 165 | 262 | 43,5 |
| | 1972 | 90 | 158 | 248 | 45,7 |
| 8. Erststimmenseite mehrere Kreuze | 1976 | 4 | 7 | 10 | 1,7 |
| | 1972 | 4 | 5 | 8 | 1,5 |
| 9. Sonstige Ursachen | 1976 | 1 | 1 | 2 | 0,3 |
| | 1972 | 1 | 0 | 1 | 0,3 |
| 7. – 9. zusammen | 1976 | 101 | 173 | 274 | 45,5 |
| | 1972 | 95 | 163 | 257 | 47,5 |
| | 1969 | 203 | 404 | 607 | 51,6 |
| | 1965 | 193 | 434 | 627 | 44,5 |
| | 1961 | 208 | 376 | 584 | 31,0 |
| Ungültiger Zweit- und gültiger Erststimme | | | | | |
| 10. Zweitstimmenseite leer oder durchgestrichen | 1976 | 48 | 90 | 138 | 22,8 |
| | 1972 | 35 | 61 | 96 | 17,8 |
| 11. Zweitstimmenseite mehrere Kreuze | 1976 | 4 | 9 | 13 | 2,1 |
| | 1972 | 3 | 5 | 9 | 1,6 |
| 12. Sonstige Ursachen | 1976 | 1 | 1 | 2 | 0,3 |
| | 1972 | 1 | 0 | 1 | 0,1 |
| 10. – 12. zusammen | 1976 | 52 | 100 | 152 | 25,2 |
| | 1972 | 39 | 67 | 106 | 19,5 |
| | 1969 | 103 | 185 | 288 | 24,5 |
| | 1965 | 154 | 285 | 439 | 31,2 |
| | 1961 | 339 | 620 | 959 | 51,0 |
| Insgesamt | | | | | |
| | 1976 | 228 | 374 | 602 | 100 |
| | 1972 | 211 | 331 | 542 | 100 |
| | 1969 | 434 | 742 | 1 176 | 100 |
| | 1965 | 497 | 911 | 1 408 | 100 |
| | 1961 | 701 | 1 180 | 1 882 | 100 |

1) Ohne Briefwähler.

3.3

ART DER UNGÜLTIGEN STIMMEN 1961 BIS 1976 Ungültige Stimmen in %

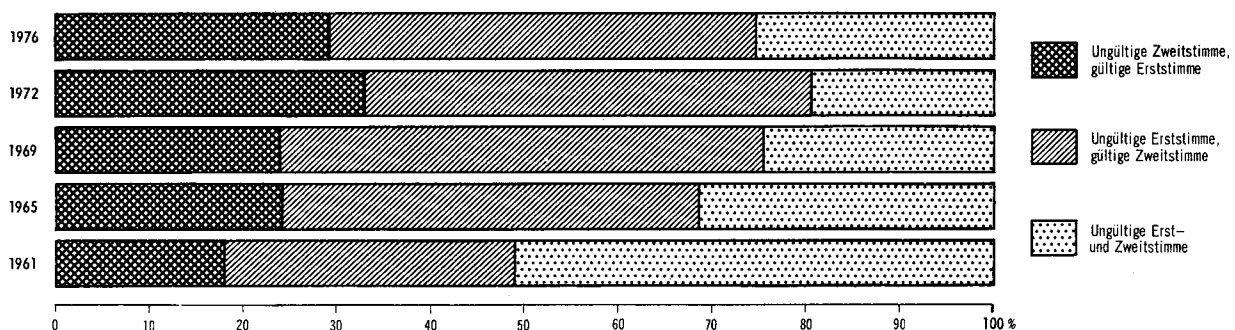

Statistisches Bundesamt 77 0299

2.15 Art der ungültigen Stimmen in den Ländern 1976

| Wähler 1) mit | Schles- wig - Holstein | Hamburg | Nieder- sachsen | Bremen | Nord- rhein - West- falen | Hessen | Rhein- land - Pfalz | Baden - Württem- berg | Bayern | Saarland | Bundes- gebiet ohne Berlin |
|--|------------------------------|---------|--------------------|--------|------------------------------------|--------|---------------------------|-----------------------------|--------|----------|-------------------------------------|
| % der ungültigen Stimmen der Männer, Frauen bzw. Männer und Frauen insgesamt | | | | | | | | | | | |
| Männer | | | | | | | | | | | |
| Ungültiger Erst- und Zweitstimme | | | | | | | | | | | |
| 1. Erst- und Zweitstimmenseite leer oder durchge- strichen | 28,2 | 34,1 | 10,0 | 44,8 | 21,0 | 31,7 | 33,7 | 28,2 | 19,8 | 34,7 | 20,6 |
| 2. Erststimmenseite leer oder durchgestrichen, Zweit- stimmenseite mehrere Kreuze | 6,2 | 7,3 | 1,6 | . | 4,2 | 6,3 | 4,7 | 12,0 | 7,1 | 2,5 | 5,1 |
| 3. Zweitstimmenseite leer oder durchgestrichen, Erst- stimmenseite mehrere Kreuze | 1,0 | . | 1,5 | 3,9 | 3,1 | 2,0 | 3,1 | 5,2 | 4,8 | 4,3 | 3,1 |
| 4. Beide Seiten mehrere Kreuze | 3,4 | 7,3 | 1,0 | 2,6 | 3,5 | 4,9 | 3,9 | 2,7 | 4,7 | 2,9 | 3,0 |
| 5. Eine Seite leer oder durchgestrichen, auf der anderen Seite sonstige Ursachen | 1,0 | 1,2 | 0,2 | . | 0,6 | 0,4 | 0,5 | . | 0,1 | 0,7 | 0,3 |
| 6. Beide Seiten sonstige Ursachen | 0,5 | 3,7 | 0,5 | . | 0,8 | 1,2 | 1,8 | 1,2 | 0,5 | 0,7 | 0,8 |
| 1. — 6. zusammen | 40,2 | 53,7 | 14,8 | 51,3 | 33,1 | 46,5 | 47,6 | 49,3 | 37,1 | 45,7 | 32,8 |
| Ungültiger Erst- und gültiger Zweitstimme | | | | | | | | | | | |
| 7. Erststimmenseite leer oder durchgestrichen | 48,3 | 34,1 | 43,2 | 33,3 | 47,4 | 38,4 | 33,3 | 37,9 | 45,7 | 19,3 | 42,5 |
| 8. Erststimmenseite mehr Kreuze | 1,0 | 1,2 | 2,2 | 5,1 | 1,0 | 1,6 | 0,8 | 1,2 | 1,8 | 0,7 | 1,6 |
| 9. Sonstige Ursachen | . | 1,2 | 0,2 | 1,3 | . | 0,6 | . | 0,2 | 0,8 | . | 0,3 |
| 7. — 9. zusammen | 49,3 | 36,6 | 45,5 | 39,7 | 48,4 | 40,4 | 34,1 | 39,3 | 48,3 | 20,0 | 44,3 |
| Ungültiger Zweit- und gültiger Erststimme | | | | | | | | | | | |
| 10. Zweitstimmenseite leer oder durchgestrichen | 9,1 | 7,3 | 37,7 | 7,7 | 16,2 | 12,0 | 16,3 | 10,5 | 12,6 | 20,0 | 20,8 |
| 11. Zweitstimmenseite mehrere Kreuze | 1,0 | 2,4 | 1,5 | 1,3 | 1,7 | 0,8 | 1,9 | 0,9 | 1,9 | 13,9 | 1,8 |
| 12. Sonstige Ursachen | 0,5 | . | 0,5 | . | 0,6 | . | . | . | 0,2 | 0,4 | 0,3 |
| 10. — 12. zusammen | 10,5 | 9,8 | 39,7 | 9,0 | 18,5 | 12,8 | 18,3 | 11,4 | 14,6 | 34,3 | 22,9 |
| Frauen | | | | | | | | | | | |
| Ungültiger Erst- und Zweitstimme | | | | | | | | | | | |
| 1. Erst- und Zweitstimmenseite leer oder durchge- strichen | 21,5 | 34,0 | 7,8 | 30,5 | 13,9 | 23,2 | 21,6 | 23,3 | 14,5 | 21,1 | 15,0 |
| 2. Erststimmenseite leer oder durchgestrichen, Zweit- stimmenseite mehrere Kreuze | 6,5 | 2,0 | 1,1 | 0,7 | 6,5 | 6,9 | 6,7 | 13,2 | 8,2 | 3,6 | 5,8 |
| 3. Zweitstimmenseite leer oder durchgestrichen, Erst- stimmenseite mehrere Kreuze | 1,8 | 4,1 | 1,6 | 2,8 | 3,0 | 4,0 | 3,3 | 4,6 | 4,2 | 2,6 | 3,0 |
| 4. Beide Seiten mehrere Kreuze | 2,4 | 3,4 | 0,5 | 1,4 | 3,4 | 4,8 | 2,9 | 3,5 | 2,6 | 2,0 | 2,5 |
| 5. Eine Seite leer oder durchgestrichen, auf der anderen Seite sonstige Ursachen | 0,3 | 1,4 | 0,1 | . | 0,3 | 0,6 | 0,4 | 0,2 | 0,3 | 0,8 | 0,3 |
| 6. Beide Seiten sonstige Ursachen | 0,3 | 5,4 | 0,4 | . | 0,3 | 0,1 | 0,4 | 0,6 | 0,5 | 1,4 | 0,5 |
| 1. — 6. zusammen | 32,7 | 50,3 | 11,6 | 35,4 | 27,4 | 39,6 | 35,4 | 45,4 | 30,3 | 31,4 | 27,1 |
| Ungültiger Erst- und gültiger Zweitstimme | | | | | | | | | | | |
| 7. Erststimmenseite leer oder durchgestrichen | 57,5 | 28,6 | 44,4 | 36,9 | 45,2 | 42,4 | 43,7 | 39,7 | 48,9 | 24,3 | 44,2 |
| 8. Erststimmenseite mehr Kreuze | . | . | 2,0 | 4,3 | 1,8 | 1,8 | 2,1 | 0,6 | 2,5 | 0,8 | 1,8 |
| 9. Sonstige Ursachen | . | 0,7 | 0,5 | 1,4 | 0,1 | 0,2 | . | 0,4 | 0,4 | 0,6 | 0,3 |
| 7. — 9. zusammen | 57,5 | 29,2 | 46,9 | 42,6 | 47,2 | 44,5 | 45,8 | 40,6 | 51,8 | 25,7 | 46,3 |
| Ungültiger Zweit- und gültiger Erststimme | | | | | | | | | | | |
| 10. Zweitstimmenseite leer oder durchgestrichen | 8,8 | 17,7 | 39,1 | 18,4 | 23,5 | 14,2 | 17,1 | 12,5 | 15,1 | 25,7 | 24,1 |
| 11. Zweitstimmenseite mehrere Kreuze | 0,9 | 1,4 | 2,0 | 2,8 | 1,9 | 1,5 | 1,7 | 1,5 | 2,6 | 16,8 | 2,3 |
| 12. Sonstige Ursachen | . | 1,4 | 0,4 | 0,7 | . | 0,2 | 0,1 | . | 0,2 | 0,4 | 0,2 |
| 10 — 12. zusammen | 9,7 | 20,4 | 41,5 | 22,0 | 25,4 | 15,9 | 18,8 | 14,0 | 17,9 | 42,9 | 26,6 |
| Männer und Frauen | | | | | | | | | | | |
| Ungültiger Erst- und Zweitstimme | | | | | | | | | | | |
| 1. Erst- und Zweitstimmenseite leer oder durchge- strichen | 24,1 | 34,0 | 8,7 | 35,6 | 16,4 | 26,4 | 26,3 | 25,3 | 16,7 | 26,0 | 17,1 |
| 2. Erststimmenseite leer oder durchgestrichen, Zweit- stimmenseite mehrere Kreuze | 6,4 | 3,9 | 1,3 | 0,5 | 5,7 | 6,7 | 5,9 | 12,7 | 7,8 | 3,2 | 5,5 |
| 3. Zweitstimmenseite leer oder durchgestrichen, Erst- stimmenseite mehrere Kreuze | 1,5 | 2,6 | 1,6 | 3,2 | 3,0 | 3,3 | 3,2 | 4,8 | 4,5 | 3,2 | 3,0 |
| 4. Beide Seiten mehrere Kreuze | 2,7 | 4,8 | 0,7 | 1,8 | 3,4 | 4,9 | 3,3 | 3,2 | 3,5 | 2,3 | 2,7 |
| 5. Eine Seite leer oder durchgestrichen, auf der anderen Seite sonstige Ursachen | 0,5 | 1,3 | 0,1 | . | 0,4 | 0,5 | 0,4 | 0,1 | 0,2 | 0,8 | 0,3 |
| 6. Beide Seiten sonstige Ursachen | 0,4 | 4,8 | 0,5 | . | 0,5 | 0,5 | 0,9 | 0,8 | 0,5 | 1,1 | 0,6 |
| 1. — 6. zusammen | 35,6 | 51,5 | 12,8 | 41,1 | 29,4 | 42,2 | 40,1 | 46,9 | 33,1 | 36,5 | 29,2 |
| Ungültiger Erst- und gültiger Zweitstimme | | | | | | | | | | | |
| 7. Erststimmenseite leer oder durchgestrichen | 54,0 | 30,6 | 43,9 | 35,6 | 46,0 | 40,9 | 39,7 | 39,0 | 47,6 | 22,5 | 43,5 |
| 8. Erststimmenseite mehr Kreuze | 0,4 | 0,4 | 2,1 | 4,6 | 1,5 | 1,7 | 1,6 | 0,8 | 2,2 | 0,8 | 1,7 |
| 9. Sonstige Ursachen | . | 0,9 | 0,4 | 1,4 | 0,1 | 0,4 | . | 0,3 | 0,6 | 0,4 | 0,3 |
| 7. — 9. zusammen | 54,4 | 31,9 | 46,4 | 41,6 | 47,6 | 43,1 | 41,3 | 40,1 | 50,4 | 23,7 | 45,5 |
| Ungültiger Zweit- und gültiger Erststimme | | | | | | | | | | | |
| 10. Zweitstimmenseite leer oder durchgestrichen | 8,9 | 14,0 | 38,5 | 14,6 | 21,0 | 13,4 | 16,8 | 11,7 | 14,1 | 23,7 | 22,8 |
| 11. Zweitstimmenseite mehrere Kreuze | 0,9 | 1,8 | 1,8 | 2,3 | 1,9 | 1,2 | 1,8 | 1,3 | 2,3 | 15,8 | 2,1 |
| 12. Sonstige Ursachen | 0,2 | 0,9 | 0,5 | 0,5 | 0,2 | 0,2 | 0,1 | . | 0,2 | 0,4 | 0,3 |
| 10. — 12. zusammen | 10,0 | 16,6 | 40,8 | 17,3 | 23,0 | 14,7 | 18,6 | 13,0 | 16,6 | 39,8 | 25,2 |

Tabellenteil

1 Wahlberechtigte, Wähler und
(Hochgerechnete Ergeb

| Lfd. Nr. | Geburtsjahrguppe | Alter von etwa . . . bis unter . . . Jahren | Männer | | | | | | | | | | Wahlbere- teiligung | | insgesamt | |
|-------------|---------------------------|--|--|------|---------|------|-----------|------|------------|------|--------|-----------|------------------------|---|-----------|--|
| | | | Wahlberechtigte lt. Wählerverzeichnis | | | | | | Wähler | | | | | | | |
| | | | insgesamt | | mit | | ohne | | Wahrschein | | | | | | | |
| | | | | | Anzahl | % | Anzahl | % | Anzahl | % | Anzahl | % | Anzahl | % | | |
| Schleswig | | | | | | | | | | | | | | | | |
| 1 | 1956 – 1958 | 18 – 21 | 45 900 | 5,3 | 4 600 | 4,7 | 41 300 | 5,4 | 34 200 | 4,9 | 82,8 | 44 400 | 4,4 | | | |
| 2 | 1952 – 1955 | 21 – 25 | 62 000 | 7,2 | 7 300 | 7,4 | 54 700 | 7,1 | 44 500 | 6,4 | 81,4 | 60 100 | 5,9 | | | |
| 3 | 1947 – 1951 | 25 – 30 | 85 900 | 9,9 | 9 800 | 9,9 | 76 100 | 9,9 | 64 200 | 9,3 | 84,4 | 78 200 | 7,7 | | | |
| 4 | 1942 – 1946 | 30 – 35 | 86 800 | 10,0 | 10 000 | 10,2 | 76 800 | 10,0 | 67 500 | 9,8 | 88,0 | 79 000 | 7,7 | | | |
| 5 | 1937 – 1941 | 35 – 40 | 112 900 | 13,0 | 12 400 | 12,6 | 100 500 | 13,1 | 92 100 | 13,3 | 91,7 | 107 600 | 10,5 | | | |
| 6 | 1932 – 1936 | 40 – 45 | 83 900 | 9,7 | 9 300 | 9,5 | 74 500 | 9,7 | 68 100 | 9,8 | 91,3 | 81 000 | 7,9 | | | |
| 7 | 1927 – 1931 | 45 – 50 | 70 500 | 8,1 | 6 600 | 6,7 | 64 000 | 8,3 | 59 600 | 8,6 | 93,1 | 71 600 | 7,0 | | | |
| 8 | 1917 – 1926 | 50 – 60 | 104 800 | 12,1 | 11 700 | 11,9 | 93 100 | 12,1 | 88 300 | 12,8 | 94,8 | 148 600 | 14,6 | | | |
| 9 | 1907 – 1916 | 60 – 70 | 110 000 | 12,7 | 11 600 | 11,8 | 98 400 | 12,8 | 93 500 | 13,5 | 95,0 | 167 000 | 16,4 | | | |
| 10 | 1906 und früher | 70 und mehr | 102 900 | 11,9 | 15 100 | 15,4 | 87 800 | 11,4 | 80 000 | 11,6 | 91,2 | 183 600 | 18,0 | | | |
| 11 | 1956 und früher | 18 und mehr | 865 700 | 100 | 98 500 | 100 | 767 200 | 100 | 692 000 | 100 | 90,2 | 1 021 000 | 100 | | | |
| Ham | | | | | | | | | | | | | | | | |
| 12 | 1956 – 1958 | 18 – 21 | 28 400 | 5,0 | 3 300 | 4,6 | 25 100 | 5,1 | 22 000 | 4,9 | 87,6 | 28 400 | 4,0 | | | |
| 13 | 1952 – 1955 | 21 – 25 | 34 400 | 6,1 | 3 500 | 4,7 | 30 900 | 6,3 | 25 800 | 5,8 | 83,4 | 31 800 | 4,5 | | | |
| 14 | 1947 – 1951 | 25 – 30 | 45 100 | 7,9 | 5 200 | 7,1 | 39 900 | 8,1 | 34 200 | 7,7 | 85,7 | 47 400 | 6,7 | | | |
| 15 | 1942 – 1946 | 30 – 35 | 53 900 | 9,5 | 7 000 | 9,6 | 46 800 | 9,5 | 40 000 | 9,0 | 85,5 | 52 000 | 7,3 | | | |
| 16 | 1937 – 1941 | 35 – 40 | 66 000 | 11,6 | 9 200 | 12,6 | 56 800 | 11,5 | 49 800 | 11,1 | 87,7 | 64 600 | 9,1 | | | |
| 17 | 1932 – 1936 | 40 – 45 | 51 500 | 9,1 | 6 700 | 9,1 | 44 800 | 9,1 | 40 600 | 9,1 | 90,7 | 52 100 | 7,3 | | | |
| 18 | 1927 – 1931 | 45 – 50 | 47 000 | 8,3 | 6 000 | 8,3 | 40 900 | 8,3 | 38 100 | 8,5 | 93,9 | 54 800 | 7,7 | | | |
| 19 | 1917 – 1926 | 50 – 60 | 78 100 | 13,8 | 10 400 | 14,2 | 67 700 | 13,7 | 63 600 | 14,2 | 94,0 | 111 700 | 15,7 | | | |
| 20 | 1907 – 1916 | 60 – 70 | 85 900 | 15,2 | 11 000 | 15,0 | 74 900 | 15,2 | 70 800 | 15,8 | 94,5 | 128 400 | 18,0 | | | |
| 21 | 1906 und früher | 70 und mehr | 77 100 | 13,6 | 10 800 | 14,8 | 66 200 | 13,4 | 62 000 | 13,9 | 93,6 | 141 100 | 19,8 | | | |
| 22 | 1956 und früher | 18 und mehr | 567 200 | 100 | 73 200 | 100 | 494 000 | 100 | 446 900 | 100 | 90,5 | 712 300 | 100 | | | |
| Nieder | | | | | | | | | | | | | | | | |
| 23 | 1956 – 1958 | 18 – 21 | 143 300 | 5,9 | 11 700 | 4,6 | 131 500 | 6,1 | 113 100 | 5,7 | 86,0 | 139 200 | 5,0 | | | |
| 24 | 1952 – 1955 | 21 – 25 | 194 700 | 8,0 | 20 200 | 8,0 | 174 500 | 8,0 | 145 100 | 7,3 | 83,2 | 188 800 | 6,7 | | | |
| 25 | 1947 – 1951 | 25 – 30 | 249 800 | 10,3 | 27 600 | 10,9 | 222 300 | 10,2 | 192 100 | 9,7 | 86,4 | 228 200 | 8,1 | | | |
| 26 | 1942 – 1946 | 30 – 35 | 217 500 | 9,0 | 23 700 | 9,4 | 193 800 | 8,9 | 173 500 | 8,8 | 89,5 | 200 300 | 7,1 | | | |
| 27 | 1937 – 1941 | 35 – 40 | 292 800 | 12,1 | 30 100 | 11,9 | 262 700 | 12,1 | 240 300 | 12,1 | 91,5 | 273 600 | 9,7 | | | |
| 28 | 1932 – 1936 | 40 – 45 | 228 800 | 9,4 | 20 400 | 8,1 | 208 400 | 9,6 | 194 500 | 9,8 | 93,3 | 224 200 | 8,0 | | | |
| 29 | 1927 – 1931 | 45 – 50 | 211 100 | 8,7 | 18 000 | 7,1 | 193 100 | 8,9 | 182 400 | 9,2 | 94,4 | 215 800 | 7,7 | | | |
| 30 | 1917 – 1926 | 50 – 60 | 312 300 | 12,9 | 28 200 | 11,2 | 284 100 | 13,1 | 270 800 | 13,7 | 95,3 | 430 500 | 15,3 | | | |
| 31 | 1907 – 1916 | 60 – 70 | 301 400 | 12,4 | 31 700 | 12,5 | 269 700 | 12,4 | 258 100 | 13,0 | 95,7 | 441 700 | 15,7 | | | |
| 32 | 1906 und früher | 70 und mehr | 271 400 | 11,2 | 40 900 | 16,2 | 230 500 | 10,6 | 211 800 | 10,7 | 91,9 | 466 900 | 16,6 | | | |
| 33 | 1956 und früher | 18 und mehr | 2 423 200 | 100 | 252 500 | 100 | 2 170 700 | 100 | 1 981 500 | 100 | 91,3 | 2 809 200 | 100 | | | |
| Bre | | | | | | | | | | | | | | | | |
| 34 | 1956 – 1958 | 18 – 21 | 14 000 | 5,7 | 700 | 2,7 | 13 300 | 6,1 | 11 000 | 5,6 | 82,3 | 13 400 | 4,6 | | | |
| 35 | 1952 – 1955 | 21 – 25 | 16 700 | 6,8 | 2 400 | 9,4 | 14 300 | 6,5 | 11 200 | 5,7 | 78,2 | 15 500 | 5,3 | | | |
| 36 | 1947 – 1951 | 25 – 30 | 20 500 | 8,4 | 2 800 | 11,1 | 17 700 | 8,1 | 14 500 | 7,4 | 81,7 | 19 100 | 6,6 | | | |
| 37 | 1942 – 1946 | 30 – 35 | 22 600 | 9,2 | 2 700 | 10,9 | 19 800 | 9,1 | 16 900 | 8,7 | 85,4 | 19 800 | 6,8 | | | |
| 38 | 1937 – 1941 | 35 – 40 | 29 300 | 12,0 | 2 600 | 10,5 | 26 600 | 12,2 | 23 100 | 11,9 | 86,9 | 28 000 | 9,6 | | | |
| 39 | 1932 – 1936 | 40 – 45 | 21 100 | 8,7 | 1 500 | 6,0 | 19 600 | 9,0 | 17 800 | 9,1 | 90,6 | 22 200 | 7,6 | | | |
| 40 | 1927 – 1931 | 45 – 50 | 21 100 | 8,6 | 1 900 | 7,6 | 19 200 | 8,8 | 17 800 | 9,1 | 92,9 | 22 100 | 7,6 | | | |
| 41 | 1917 – 1926 | 50 – 60 | 34 900 | 14,3 | 3 100 | 12,5 | 31 700 | 14,5 | 29 900 | 15,3 | 94,4 | 48 000 | 16,5 | | | |
| 42 | 1907 – 1916 | 60 – 70 | 35 100 | 14,4 | 3 800 | 15,0 | 31 300 | 14,3 | 29 500 | 15,1 | 94,4 | 50 600 | 17,4 | | | |
| 43 | 1906 und früher | 70 und mehr | 28 900 | 11,9 | 3 600 | 14,4 | 25 300 | 11,6 | 23 300 | 12,0 | 92,1 | 51 700 | 17,8 | | | |
| 44 | 1956 und früher | 18 und mehr | 244 100 | 100 | 25 200 | 100 | 218 900 | 100 | 195 000 | 100 | 89,1 | 290 600 | 100 | | | |

Wahlbeteiligung in den Ländern 1976
 nisse der Stichprobe)

| Frauen | | | | | | | Männer und Frauen | | | | | | | | | | Lfd. Nr. |
|---------------------------------------|------|-----------|------|-----------|------|-----------------|---------------------------------------|------|---------|------|-----------|------|-----------|------|-----------------|--------|----------|
| Wahlberechtigte lt. Wählerverzeichnis | | | | Wähler | | Wahlbeteiligung | Wahlberechtigte lt. Wählerverzeichnis | | | | | | Wähler | | Wahlbeteiligung | | |
| mit | | ohne | | Anzahl | % | | insgesamt | | mit | | ohne | | Anzahl | % | | | |
| Wahrschein | | | | | | | Wahrschein | | | | | | | | | | |
| Anzahl | % | Anzahl | % | | | | Anzahl | % | Anzahl | % | Anzahl | % | | | | Anzahl | |
| Holstein | | | | | | | | | | | | | | | | | |
| 4 600 | 3,6 | 39 800 | 4,5 | 32 400 | 4,0 | 81,4 | 90 300 | 4,8 | 9 300 | 4,1 | 81 100 | 4,9 | 66 500 | 4,5 | 82,1 | 1 | |
| 7 300 | 5,7 | 52 800 | 5,9 | 43 300 | 5,4 | 82,2 | 122 100 | 6,5 | 14 600 | 6,4 | 107 500 | 6,5 | 87 900 | 5,9 | 81,8 | 2 | |
| 8 800 | 6,8 | 69 400 | 7,8 | 60 800 | 7,6 | 87,5 | 164 200 | 8,7 | 18 600 | 8,2 | 145 600 | 8,8 | 125 000 | 8,4 | 85,9 | 3 | |
| 9 800 | 7,6 | 69 200 | 7,8 | 62 500 | 7,8 | 90,2 | 165 800 | 8,8 | 19 800 | 8,7 | 146 000 | 8,8 | 130 000 | 8,7 | 89,0 | 4 | |
| 12 200 | 9,4 | 95 400 | 10,7 | 87 500 | 10,9 | 91,8 | 220 500 | 11,7 | 24 600 | 10,8 | 195 800 | 11,8 | 179 600 | 12,0 | 91,7 | 5 | |
| 7 600 | 5,9 | 73 400 | 8,2 | 67 400 | 8,4 | 91,8 | 164 900 | 8,7 | 16 900 | 7,4 | 147 900 | 8,9 | 135 400 | 9,1 | 91,5 | 6 | |
| 6 300 | 4,9 | 65 300 | 7,3 | 60 900 | 7,6 | 93,4 | 142 100 | 7,5 | 12 900 | 5,6 | 129 200 | 7,8 | 120 500 | 8,1 | 93,2 | 7 | |
| 16 100 | 12,4 | 132 500 | 14,9 | 123 300 | 15,4 | 93,0 | 253 400 | 13,4 | 27 800 | 12,2 | 225 600 | 13,6 | 211 600 | 14,2 | 93,8 | 8 | |
| 20 400 | 15,7 | 146 600 | 16,4 | 136 400 | 17,0 | 93,0 | 277 000 | 14,7 | 31 900 | 14,0 | 245 000 | 14,8 | 229 800 | 15,4 | 93,8 | 9 | |
| 36 400 | 28,1 | 147 200 | 16,5 | 128 300 | 16,0 | 87,2 | 286 500 | 15,2 | 51 500 | 22,6 | 235 000 | 14,2 | 208 400 | 13,9 | 88,7 | 10 | |
| 129 400 | 100 | 891 600 | 100 | 802 800 | 100 | 90,0 | 1 886 700 | 100 | 227 900 | 100 | 1 658 700 | 100 | 1 494 800 | 100 | 90,1 | 11 | |
| burg | | | | | | | | | | | | | | | | | |
| 2 700 | 2,9 | 25 700 | 4,1 | 21 200 | 3,8 | 82,5 | 56 800 | 4,4 | 6 000 | 3,6 | 50 700 | 4,6 | 43 100 | 4,3 | 85,0 | 12 | |
| 3 000 | 3,3 | 28 700 | 4,6 | 23 800 | 4,2 | 83,0 | 66 100 | 5,2 | 6 500 | 3,9 | 59 600 | 5,4 | 49 600 | 4,9 | 83,2 | 13 | |
| 5 200 | 5,6 | 42 200 | 6,8 | 36 500 | 6,5 | 86,5 | 92 500 | 7,2 | 10 400 | 6,2 | 82 100 | 7,4 | 70 700 | 7,0 | 86,1 | 14 | |
| 7 000 | 7,5 | 45 000 | 7,3 | 39 200 | 7,0 | 87,3 | 105 800 | 8,3 | 14 100 | 8,5 | 91 800 | 8,2 | 79 300 | 7,9 | 86,4 | 15 | |
| 9 000 | 9,6 | 55 600 | 9,0 | 50 400 | 9,0 | 90,7 | 130 600 | 10,2 | 18 200 | 11,0 | 112 300 | 10,1 | 100 200 | 9,9 | 89,2 | 16 | |
| 7 500 | 8,0 | 44 600 | 7,2 | 41 000 | 7,3 | 91,9 | 103 600 | 8,1 | 14 100 | 8,5 | 89 500 | 8,0 | 81 700 | 8,1 | 91,3 | 17 | |
| 6 700 | 7,2 | 48 100 | 7,8 | 44 700 | 8,0 | 93,0 | 101 800 | 8,0 | 12 800 | 7,7 | 89 000 | 8,0 | 82 800 | 8,2 | 93,0 | 18 | |
| 13 300 | 14,3 | 98 400 | 15,9 | 92 000 | 16,4 | 93,5 | 189 800 | 14,8 | 23 700 | 14,2 | 166 100 | 14,9 | 155 600 | 15,4 | 93,7 | 19 | |
| 16 000 | 17,2 | 112 400 | 18,2 | 105 900 | 18,9 | 94,2 | 214 300 | 16,8 | 27 000 | 16,2 | 187 400 | 16,8 | 176 700 | 17,5 | 94,3 | 20 | |
| 22 700 | 24,4 | 118 400 | 19,1 | 105 900 | 18,9 | 89,4 | 218 200 | 17,1 | 33 600 | 20,2 | 184 600 | 16,6 | 167 900 | 16,7 | 90,9 | 21 | |
| 93 200 | 100 | 619 100 | 100 | 560 700 | 100 | 90,6 | 1 279 500 | 100 | 166 300 | 100 | 1 113 100 | 100 | 1 007 600 | 100 | 90,5 | 22 | |
| sachsen | | | | | | | | | | | | | | | | | |
| 14 300 | 4,1 | 124 900 | 5,1 | 104 400 | 4,7 | 83,6 | 282 500 | 5,4 | 26 000 | 4,3 | 256 400 | 5,5 | 217 500 | 5,2 | 84,8 | 23 | |
| 23 200 | 6,7 | 165 600 | 6,7 | 139 200 | 6,2 | 84,0 | 383 500 | 7,3 | 43 400 | 7,2 | 340 100 | 7,3 | 284 300 | 6,7 | 83,6 | 24 | |
| 24 800 | 7,1 | 203 400 | 8,3 | 179 100 | 8,0 | 88,0 | 478 100 | 9,1 | 52 400 | 8,7 | 425 700 | 9,2 | 371 200 | 8,8 | 87,2 | 25 | |
| 20 500 | 5,9 | 179 900 | 7,3 | 163 400 | 7,3 | 90,8 | 417 900 | 8,0 | 44 200 | 7,4 | 373 700 | 8,1 | 336 900 | 8,0 | 90,2 | 26 | |
| 27 200 | 7,8 | 246 400 | 10,0 | 229 100 | 10,2 | 93,0 | 566 400 | 10,8 | 57 300 | 9,5 | 509 100 | 11,0 | 469 500 | 11,1 | 92,2 | 27 | |
| 20 200 | 5,8 | 204 000 | 8,3 | 192 200 | 8,6 | 94,2 | 453 000 | 8,7 | 40 500 | 6,8 | 412 500 | 8,9 | 386 600 | 9,2 | 93,7 | 28 | |
| 18 300 | 5,3 | 197 500 | 8,0 | 186 300 | 8,3 | 94,3 | 426 900 | 8,2 | 36 300 | 6,1 | 390 600 | 8,4 | 368 700 | 8,7 | 94,4 | 29 | |
| 42 600 | 12,3 | 387 800 | 15,8 | 365 800 | 16,3 | 94,3 | 742 800 | 14,2 | 70 800 | 11,8 | 672 000 | 14,5 | 636 500 | 15,1 | 94,7 | 30 | |
| 53 000 | 15,2 | 388 700 | 15,8 | 365 000 | 16,3 | 93,9 | 743 100 | 14,2 | 84 600 | 14,1 | 658 400 | 14,2 | 623 000 | 14,8 | 94,6 | 31 | |
| 103 700 | 29,8 | 363 200 | 14,8 | 314 600 | 14,0 | 86,6 | 738 300 | 14,1 | 144 700 | 24,1 | 593 700 | 12,8 | 526 400 | 12,5 | 88,7 | 32 | |
| 347 700 | 100 | 2 461 400 | 100 | 2 239 100 | 100 | 91,0 | 5 232 400 | 100 | 600 300 | 100 | 4 632 100 | 100 | 4 220 600 | 100 | 91,1 | 33 | |
| men | | | | | | | | | | | | | | | | | |
| 1 000 | 3,2 | 12 400 | 4,8 | 9 800 | 4,2 | 78,8 | 27 400 | 5,1 | 1 700 | 3,0 | 25 700 | 5,4 | 20 800 | 4,8 | 80,6 | 34 | |
| 2 000 | 6,6 | 13 500 | 5,2 | 10 500 | 4,5 | 78,2 | 32 200 | 6,0 | 4 400 | 7,9 | 27 800 | 5,8 | 21 700 | 5,1 | 78,2 | 35 | |
| 2 100 | 6,9 | 17 000 | 6,5 | 14 100 | 6,0 | 83,3 | 39 600 | 7,4 | 4 900 | 8,8 | 34 700 | 7,2 | 28 600 | 6,7 | 82,4 | 36 | |
| 1 700 | 5,5 | 18 100 | 7,0 | 16 000 | 6,9 | 88,6 | 42 400 | 7,9 | 4 400 | 7,9 | 38 000 | 7,9 | 33 000 | 7,7 | 86,9 | 37 | |
| 2 100 | 6,9 | 25 900 | 10,0 | 23 800 | 10,2 | 91,8 | 57 300 | 10,7 | 4 800 | 8,5 | 52 500 | 11,0 | 46 900 | 10,9 | 89,3 | 38 | |
| 1 600 | 5,0 | 20 600 | 7,9 | 19 000 | 8,1 | 92,3 | 43 300 | 8,1 | 3 100 | 5,5 | 40 200 | 8,4 | 36 800 | 8,6 | 91,5 | 39 | |
| 1 400 | 4,6 | 20 700 | 8,0 | 19 300 | 8,2 | 92,9 | 43 200 | 8,1 | 3 300 | 5,9 | 39 900 | 8,3 | 37 100 | 8,6 | 92,9 | 40 | |
| 4 700 | 15,2 | 43 300 | 16,7 | 40 500 | 17,3 | 93,5 | 82 900 | 15,5 | 7 900 | 14,0 | 75 000 | 15,7 | 70 400 | 16,4 | 93,9 | 41 | |
| 5 100 | 16,3 | 45 600 | 17,6 | 42 800 | 18,3 | 93,9 | 85 700 | 16,0 | 8 800 | 15,7 | 76 900 | 16,1 | 72 400 | 16,9 | 94,1 | 42 | |
| 9 300 | 29,9 | 42 400 | 16,3 | 38 300 | 16,3 | 90,2 | 80 600 | 15,1 | 12 900 | 23,0 | 67 700 | 14,2 | 61 600 | 14,3 | 91,0 | 43 | |
| 31 000 | 100 | 259 500 | 100 | 234 200 | 100 | 90,2 | 534 700 | 100 | 56 300 | 100 | 478 400 | 100 | 429 200 | 100 | 89,7 | 44 | |

1 Wahlberechtigte, Wähler und
(Hochgerechnete Ergeb

| Lfd. Nr. | Geburtsjahrguppe | Alter von etwa . . . bis unter . . . Jahren | Männer | | | | | | | | insgesamt | | |
|-------------|---------------------------|--|--|--------|------------|--------|-----------|--------|-----------|--------|-----------|-----------|----------------------|
| | | | Wahlberechtigte lt. Wählerverzeichnis | | | | | | Wähler | | | | Wahlbe- teiligung |
| | | | insgesamt | | mit | | ohne | | | | | | |
| | | | | | Wahlschein | | | | | | | | |
| Anzahl | % | Anzahl | % | Anzahl | % | Anzahl | % | Anzahl | % | Anzahl | % | | |
| Nordrhein - | | | | | | | | | | | | | |
| 1 | 1956 — 1958 | 18 — 21 | 326 100 | 5,9 | 25 100 | 4,7 | 301 000 | 6,1 | 258 300 | 5,7 | 85,8 | 335 200 | 5,1 |
| 2 | 1952 — 1955 | 21 — 25 | 433 900 | 7,9 | 43 900 | 8,1 | 390 000 | 7,9 | 329 400 | 7,3 | 84,5 | 431 800 | 6,5 |
| 3 | 1947 — 1951 | 25 — 30 | 515 200 | 9,4 | 57 000 | 10,6 | 458 200 | 9,3 | 397 800 | 8,8 | 86,8 | 541 500 | 8,2 |
| 4 | 1942 — 1946 | 30 — 35 | 475 800 | 8,7 | 48 100 | 8,9 | 427 600 | 8,6 | 381 900 | 8,4 | 89,3 | 492 000 | 7,4 |
| 5 | 1937 — 1941 | 35 — 40 | 667 800 | 12,2 | 53 800 | 10,0 | 614 000 | 12,4 | 556 700 | 12,3 | 90,7 | 662 100 | 10,0 |
| 6 | 1932 — 1936 | 40 — 45 | 560 800 | 10,2 | 40 100 | 7,4 | 520 600 | 10,5 | 484 800 | 10,7 | 93,1 | 563 600 | 8,5 |
| 7 | 1927 — 1931 | 45 — 50 | 548 900 | 10,0 | 39 800 | 7,4 | 509 000 | 10,3 | 479 600 | 10,6 | 94,2 | 551 200 | 8,3 |
| 8 | 1917 — 1926 | 50 — 60 | 766 800 | 14,0 | 73 600 | 13,6 | 693 200 | 14,0 | 660 300 | 14,6 | 95,3 | 1 056 300 | 16,0 |
| 9 | 1907 — 1916 | 60 — 70 | 671 400 | 12,2 | 75 300 | 13,9 | 596 000 | 12,0 | 566 400 | 12,5 | 95,0 | 1 042 200 | 15,7 |
| 10 | 1906 und früher | 70 und mehr | 526 200 | 9,6 | 83 200 | 15,4 | 443 000 | 8,9 | 409 600 | 9,1 | 92,5 | 943 200 | 14,3 |
| 11 | 1956 und früher | 18 und mehr | 5 492 800 | 100 | 540 100 | 100 | 4 952 700 | 100 | 4 524 800 | 100 | 91,4 | 6 619 100 | 100 |
| Hes | | | | | | | | | | | | | |
| 12 | 1956 — 1958 | 18 — 21 | 93 900 | 5,2 | 7 900 | 4,3 | 85 900 | 5,3 | 75 300 | 5,1 | 87,6 | 92 000 | 4,3 |
| 13 | 1952 — 1955 | 21 — 25 | 132 200 | 7,4 | 12 900 | 7,0 | 119 300 | 7,4 | 100 600 | 6,8 | 84,4 | 132 700 | 6,3 |
| 14 | 1947 — 1951 | 25 — 30 | 180 100 | 10,0 | 18 500 | 10,0 | 161 600 | 10,0 | 141 200 | 9,5 | 87,3 | 175 000 | 8,3 |
| 15 | 1942 — 1946 | 30 — 35 | 164 000 | 9,1 | 18 700 | 10,1 | 145 300 | 9,0 | 130 800 | 8,8 | 90,0 | 161 100 | 7,6 |
| 16 | 1937 — 1941 | 35 — 40 | 219 700 | 12,2 | 23 800 | 12,8 | 195 900 | 12,2 | 178 700 | 12,1 | 91,2 | 205 700 | 9,7 |
| 17 | 1932 — 1936 | 40 — 45 | 175 000 | 9,7 | 15 900 | 8,6 | 159 100 | 9,9 | 149 100 | 10,1 | 93,7 | 168 900 | 8,0 |
| 18 | 1927 — 1931 | 45 — 50 | 160 900 | 9,0 | 14 000 | 7,6 | 146 900 | 9,1 | 139 600 | 9,4 | 95,0 | 162 100 | 7,6 |
| 19 | 1917 — 1926 | 50 — 60 | 238 600 | 13,3 | 22 200 | 12,0 | 216 400 | 13,4 | 206 800 | 14,0 | 95,5 | 326 600 | 15,4 |
| 20 | 1907 — 1916 | 60 — 70 | 231 300 | 12,9 | 25 000 | 13,5 | 206 300 | 12,8 | 197 700 | 13,3 | 95,8 | 338 500 | 16,0 |
| 21 | 1906 und früher | 70 und mehr | 202 000 | 11,2 | 26 400 | 14,2 | 175 600 | 10,9 | 161 000 | 10,9 | 91,7 | 357 800 | 16,9 |
| 22 | 1956 und früher | 18 und mehr | 1 797 600 | 100 | 185 400 | 100 | 1 612 200 | 100 | 1 480 800 | 100 | 91,8 | 2 120 300 | 100 |
| Rheinland - | | | | | | | | | | | | | |
| 23 | 1956 — 1958 | 18 — 21 | 80 200 | 6,5 | 4 800 | 5,0 | 75 400 | 6,6 | 65 200 | 6,2 | 86,5 | 77 700 | 5,4 |
| 24 | 1952 — 1955 | 21 — 25 | 107 900 | 8,7 | 9 600 | 10,1 | 98 300 | 8,6 | 82 500 | 7,9 | 84,0 | 100 900 | 7,1 |
| 25 | 1947 — 1951 | 25 — 30 | 114 400 | 9,2 | 9 600 | 10,1 | 104 900 | 9,2 | 91 600 | 8,7 | 87,3 | 113 900 | 8,0 |
| 26 | 1942 — 1946 | 30 — 35 | 98 200 | 7,9 | 8 100 | 8,5 | 90 100 | 7,9 | 81 000 | 7,7 | 89,9 | 93 100 | 6,5 |
| 27 | 1937 — 1941 | 35 — 40 | 146 200 | 11,8 | 7 800 | 8,2 | 138 500 | 12,1 | 129 400 | 12,3 | 93,5 | 143 700 | 10,0 |
| 28 | 1932 — 1936 | 40 — 45 | 126 500 | 10,2 | 6 100 | 6,4 | 120 500 | 10,5 | 112 300 | 10,7 | 93,2 | 119 700 | 8,4 |
| 29 | 1927 — 1931 | 45 — 50 | 119 900 | 9,7 | 7 000 | 7,4 | 112 800 | 9,9 | 107 100 | 10,2 | 94,9 | 117 300 | 8,2 |
| 30 | 1917 — 1926 | 50 — 60 | 169 600 | 13,7 | 11 800 | 12,4 | 157 800 | 13,8 | 150 100 | 14,3 | 95,1 | 231 200 | 16,2 |
| 31 | 1907 — 1916 | 60 — 70 | 154 900 | 12,5 | 14 400 | 15,1 | 140 600 | 12,3 | 134 100 | 12,8 | 95,4 | 228 000 | 15,9 |
| 32 | 1906 und früher | 70 und mehr | 120 700 | 9,7 | 16 000 | 16,9 | 104 700 | 9,2 | 97 100 | 9,2 | 92,7 | 205 500 | 14,4 |
| 33 | 1956 und früher | 18 und mehr | 1 238 700 | 100 | 95 200 | 100 | 1 143 500 | 100 | 1 050 400 | 100 | 91,9 | 1 431 100 | 100 |
| Baden - | | | | | | | | | | | | | |
| 34 | 1956 — 1958 | 18 — 21 | 178 700 | 6,4 | 12 700 | 5,2 | 166 000 | 6,5 | 137 400 | 5,9 | 82,7 | 173 100 | 5,2 |
| 35 | 1952 — 1955 | 21 — 25 | 220 200 | 7,8 | 21 600 | 8,8 | 198 600 | 7,7 | 160 200 | 6,9 | 80,6 | 219 800 | 6,6 |
| 36 | 1947 — 1951 | 25 — 30 | 275 100 | 9,8 | 30 300 | 12,3 | 244 700 | 9,5 | 211 600 | 9,2 | 86,5 | 276 000 | 8,3 |
| 37 | 1942 — 1946 | 30 — 35 | 251 000 | 8,9 | 22 600 | 9,2 | 228 400 | 8,9 | 202 600 | 8,8 | 88,7 | 257 500 | 7,7 |
| 38 | 1937 — 1941 | 35 — 40 | 363 300 | 12,9 | 23 700 | 9,7 | 339 600 | 13,2 | 310 500 | 13,4 | 91,5 | 348 200 | 10,5 |
| 39 | 1932 — 1936 | 40 — 45 | 285 600 | 10,2 | 18 100 | 7,4 | 267 500 | 10,4 | 248 100 | 10,7 | 92,8 | 286 500 | 8,6 |
| 40 | 1927 — 1931 | 45 — 50 | 266 000 | 9,5 | 16 900 | 6,9 | 249 100 | 9,7 | 232 700 | 10,1 | 93,4 | 264 700 | 8,0 |
| 41 | 1917 — 1926 | 50 — 60 | 368 000 | 13,1 | 30 000 | 12,2 | 338 000 | 13,2 | 318 200 | 13,8 | 94,1 | 510 900 | 15,3 |
| 42 | 1907 — 1916 | 60 — 70 | 339 500 | 12,1 | 34 300 | 13,9 | 305 200 | 11,9 | 285 400 | 12,4 | 93,5 | 509 400 | 15,3 |
| 43 | 1906 und früher | 70 und mehr | 265 200 | 9,4 | 35 600 | 14,5 | 229 600 | 8,9 | 203 100 | 8,8 | 88,4 | 482 600 | 14,5 |
| 44 | 1956 und früher | 18 und mehr | 2 812 600 | 100 | 245 800 | 100 | 2 566 700 | 100 | 2 309 800 | 100 | 90,0 | 3 328 700 | 100 |

Wahlbeteiligung in den Ländern 1976

nisse der Stichprobe)

| Frauen | | | | | | | Männer und Frauen | | | | | | | | | | Lfd. Nr. |
|--|------|-----------|------|-----------|------------|---------------------------|--|--------|-----------|--------|------------|--------|-----------|------|---------------------------|----|-------------|
| Wahlberechtigte lt. Wählerverzeichnis | | | | Wähler | | Wahlbe- teili- gung | Wahlberechtigte lt. Wählerverzeichnis | | | | | | Wähler | | Wahlbe- teili- gung | | |
| mit | | ohne | | insgesamt | mit | | ohne | | | | | | | | | | |
| Wahrschein | | | | | Wahrschein | | | | | | | | | | | | |
| | | | | | | | | | | | | | | | | | |
| Anzahl | % | Anzahl | % | | Anzahl | | % | Anzahl | % | Anzahl | % | Anzahl | % | | | | |
| Westfalen | | | | | | | | | | | | | | | | | |
| 28 400 | 3,7 | 306 800 | 5,2 | 260 000 | 4,9 | 84,7 | 661 300 | 5,5 | 53 600 | 4,1 | 607 700 | 5,6 | 518 300 | 5,3 | 85,3 | 1 | |
| 53 900 | 7,0 | 377 800 | 6,5 | 318 700 | 6,0 | 84,3 | 865 700 | 7,1 | 97 800 | 7,5 | 767 900 | 7,1 | 648 100 | 6,6 | 84,4 | 2 | |
| 56 700 | 7,4 | 484 900 | 8,3 | 420 000 | 7,9 | 86,6 | 1 056 700 | 8,7 | 113 700 | 8,7 | 943 000 | 8,7 | 817 700 | 8,3 | 86,7 | 3 | |
| 42 900 | 5,6 | 449 100 | 7,7 | 406 800 | 7,7 | 90,6 | 967 800 | 8,0 | 91 100 | 6,9 | 876 700 | 8,1 | 788 700 | 8,0 | 90,0 | 4 | |
| 53 900 | 7,0 | 608 100 | 10,4 | 560 700 | 10,6 | 92,2 | 1 329 900 | 11,0 | 107 700 | 8,2 | 1 222 200 | 11,3 | 1 117 400 | 11,4 | 91,4 | 5 | |
| 40 300 | 5,2 | 523 200 | 8,9 | 485 000 | 9,1 | 92,7 | 1 124 300 | 9,3 | 80 400 | 6,1 | 1 043 900 | 9,7 | 969 700 | 9,9 | 92,9 | 6 | |
| 45 200 | 5,9 | 506 000 | 8,7 | 473 700 | 8,9 | 93,6 | 1 100 100 | 9,1 | 85 000 | 6,5 | 1 015 100 | 9,4 | 953 400 | 9,7 | 93,9 | 7 | |
| 117 000 | 15,2 | 939 300 | 16,1 | 874 800 | 16,5 | 93,1 | 1 823 000 | 15,1 | 190 600 | 14,5 | 1 632 500 | 15,1 | 1 535 100 | 15,6 | 94,0 | 8 | |
| 129 300 | 16,8 | 913 000 | 15,6 | 856 300 | 16,1 | 93,8 | 1 713 600 | 14,1 | 204 600 | 15,6 | 1 509 000 | 14,0 | 1 422 700 | 14,5 | 94,3 | 9 | |
| 202 700 | 26,3 | 740 500 | 12,7 | 651 200 | 12,3 | 87,9 | 1 469 500 | 12,1 | 286 000 | 21,8 | 1 183 500 | 11,0 | 1 060 800 | 10,8 | 89,6 | 10 | |
| 770 400 | 100 | 5 848 700 | 100 | 5 307 100 | 100 | 90,7 | 12 111 900 | 100 | 1 310 400 | 100 | 10 801 400 | 100 | 9 831 900 | 100 | 91,0 | 11 | |
| sen | | | | | | | | | | | | | | | | | |
| 7 700 | 3,1 | 84 300 | 4,5 | 71 600 | 4,2 | 85,0 | 185 800 | 4,7 | 15 600 | 3,6 | 170 200 | 4,9 | 146 900 | 4,6 | 86,3 | 12 | |
| 14 700 | 5,9 | 117 900 | 6,3 | 100 000 | 5,9 | 84,8 | 264 900 | 6,8 | 27 700 | 6,4 | 237 200 | 6,8 | 200 700 | 6,3 | 84,6 | 13 | |
| 19 000 | 7,6 | 156 000 | 8,3 | 136 800 | 8,0 | 87,7 | 355 100 | 9,1 | 37 500 | 8,6 | 317 600 | 9,1 | 277 900 | 8,7 | 87,5 | 14 | |
| 18 900 | 7,5 | 142 200 | 7,6 | 128 000 | 7,5 | 90,0 | 325 000 | 8,3 | 37 600 | 8,6 | 287 500 | 8,3 | 258 700 | 8,1 | 90,0 | 15 | |
| 22 100 | 8,8 | 183 600 | 9,8 | 169 600 | 10,0 | 92,4 | 425 400 | 10,9 | 45 900 | 10,5 | 379 500 | 10,9 | 348 400 | 11,0 | 91,8 | 16 | |
| 15 000 | 6,0 | 153 900 | 8,2 | 144 400 | 8,5 | 93,8 | 343 900 | 8,8 | 30 900 | 7,1 | 313 000 | 9,0 | 293 600 | 9,2 | 93,8 | 17 | |
| 12 800 | 5,1 | 149 300 | 8,0 | 140 500 | 8,3 | 94,1 | 323 000 | 8,2 | 26 800 | 6,2 | 296 200 | 8,5 | 280 100 | 8,8 | 94,6 | 18 | |
| 32 700 | 13,1 | 294 000 | 15,7 | 276 200 | 16,3 | 94,0 | 565 300 | 14,4 | 54 900 | 12,6 | 510 400 | 14,7 | 483 000 | 15,2 | 94,6 | 19 | |
| 38 500 | 15,4 | 300 000 | 16,0 | 281 600 | 16,6 | 93,9 | 569 700 | 14,5 | 63 500 | 14,6 | 506 200 | 14,5 | 479 300 | 15,1 | 94,7 | 20 | |
| 68 700 | 27,5 | 289 100 | 15,5 | 250 600 | 14,7 | 86,7 | 559 800 | 14,3 | 95 100 | 21,8 | 464 700 | 13,3 | 411 700 | 12,9 | 88,6 | 21 | |
| 250 000 | 100 | 1 870 400 | 100 | 1 699 500 | 100 | 90,9 | 3 917 900 | 100 | 435 400 | 100 | 3 482 600 | 100 | 3 180 300 | 100 | 91,3 | 22 | |
| Pfalz | | | | | | | | | | | | | | | | | |
| 4 900 | 3,7 | 72 800 | 5,6 | 60 700 | 5,1 | 83,4 | 157 900 | 5,9 | 9 700 | 4,2 | 148 300 | 6,1 | 126 000 | 5,6 | 85,0 | 23 | |
| 9 700 | 7,3 | 91 200 | 7,0 | 75 700 | 6,4 | 83,0 | 208 800 | 7,8 | 19 300 | 8,5 | 189 500 | 7,8 | 158 300 | 7,1 | 83,5 | 24 | |
| 10 000 | 7,6 | 103 800 | 8,0 | 91 000 | 7,7 | 87,7 | 228 300 | 8,6 | 19 600 | 8,6 | 208 700 | 8,5 | 182 600 | 8,2 | 87,5 | 25 | |
| 6 100 | 4,6 | 87 000 | 6,7 | 78 900 | 6,7 | 90,7 | 191 300 | 7,2 | 14 200 | 6,2 | 177 100 | 7,2 | 159 800 | 7,2 | 90,3 | 26 | |
| 7 400 | 5,6 | 136 300 | 10,5 | 127 600 | 10,8 | 93,6 | 290 000 | 10,9 | 15 200 | 6,7 | 274 800 | 11,3 | 257 000 | 11,5 | 93,5 | 27 | |
| 5 700 | 4,3 | 114 000 | 8,8 | 106 500 | 9,0 | 93,4 | 246 200 | 9,2 | 11 800 | 5,2 | 234 500 | 9,6 | 218 800 | 9,8 | 93,3 | 28 | |
| 6 500 | 4,9 | 110 800 | 8,5 | 103 900 | 8,8 | 93,8 | 237 200 | 8,9 | 13 600 | 6,0 | 223 600 | 9,2 | 211 000 | 9,5 | 94,4 | 29 | |
| 18 300 | 13,8 | 212 900 | 16,4 | 200 300 | 17,0 | 94,1 | 400 900 | 15,0 | 30 100 | 13,2 | 370 800 | 15,2 | 350 400 | 15,7 | 94,5 | 30 | |
| 22 000 | 16,7 | 206 000 | 15,9 | 193 900 | 16,4 | 94,1 | 383 000 | 14,3 | 36 400 | 16,0 | 346 600 | 14,2 | 328 000 | 14,7 | 94,6 | 31 | |
| 41 700 | 31,5 | 163 800 | 12,6 | 142 100 | 12,0 | 86,7 | 326 200 | 12,2 | 57 700 | 25,4 | 268 500 | 11,0 | 239 200 | 10,7 | 89,1 | 32 | |
| 132 400 | 100 | 1 298 700 | 100 | 1 180 700 | 100 | 90,9 | 2 669 700 | 100 | 227 500 | 100 | 2 442 200 | 100 | 2 231 100 | 100 | 91,4 | 33 | |
| Württemberg | | | | | | | | | | | | | | | | | |
| 13 400 | 4,1 | 159 700 | 5,3 | 131 600 | 5,0 | 82,4 | 351 900 | 5,7 | 26 100 | 4,6 | 325 700 | 5,8 | 269 000 | 5,4 | 82,6 | 34 | |
| 26 200 | 8,0 | 193 600 | 6,4 | 156 300 | 5,9 | 80,7 | 439 900 | 7,2 | 47 800 | 8,3 | 392 100 | 7,0 | 316 400 | 6,4 | 80,7 | 35 | |
| 27 600 | 8,4 | 248 500 | 8,3 | 214 500 | 8,1 | 86,3 | 551 100 | 9,0 | 57 900 | 10,1 | 493 200 | 8,9 | 426 100 | 8,6 | 86,4 | 36 | |
| 20 900 | 6,4 | 236 600 | 7,9 | 209 400 | 7,9 | 88,5 | 508 500 | 8,3 | 43 500 | 7,6 | 465 100 | 8,4 | 411 900 | 8,3 | 88,6 | 37 | |
| 22 900 | 7,0 | 325 200 | 10,8 | 297 700 | 11,2 | 91,5 | 711 500 | 11,6 | 46 700 | 8,1 | 664 800 | 11,9 | 608 200 | 12,2 | 91,5 | 38 | |
| 16 400 | 5,0 | 270 100 | 9,0 | 247 700 | 9,3 | 91,7 | 572 100 | 9,3 | 34 500 | 6,0 | 537 600 | 9,7 | 495 800 | 10,0 | 92,2 | 39 | |
| 16 800 | 5,2 | 247 900 | 8,3 | 228 600 | 8,6 | 92,2 | 530 700 | 8,6 | 33 700 | 5,9 | 497 000 | 8,9 | 461 300 | 9,3 | 92,8 | 40 | |
| 44 600 | 13,6 | 466 400 | 15,5 | 428 700 | 16,1 | 91,9 | 878 900 | 14,3 | 74 500 | 13,0 | 804 400 | 14,4 | 746 900 | 15,0 | 92,9 | 41 | |
| 52 200 | 16,0 | 457 200 | 15,2 | 416 600 | 15,7 | 91,1 | 848 900 | 13,8 | 86 500 | 15,1 | 762 400 | 13,7 | 702 000 | 14,1 | 92,1 | 42 | |
| 85 700 | 26,2 | 396 800 | 13,2 | 324 700 | 12,2 | 81,8 | 747 800 | 12,2 | 121 400 | 21,2 | 626 400 | 11,2 | 527 800 | 10,6 | 84,3 | 43 | |
| 326 700 | 100 | 3 002 000 | 100 | 2 655 700 | 100 | 88,5 | 6 141 200 | 100 | 572 500 | 100 | 5 568 700 | 100 | 4 965 500 | 100 | 89,2 | 44 | |

1 Wahlberechtigte, Wähler und
(Hochgerechnete Ergeb

| Lfd. Nr. | Geburtsjahrguppe | Alter von etwa . . . bis unter . . . Jahren | Männer | | | | | | | | | | | |
|--------------|---------------------------|--|--|------------|-----------|------|------------|------|------------|------|---------------------------|------------|--------|---|
| | | | Wahlberechtigte lt. Wählerverzeichnis | | | | | | Wähler | | Wahlbe- teili- gung | | | |
| | | | insgesamt | mit | | ohne | | | | | | | | |
| | | | | Wahlschein | | | | | | | | | | |
| | | | Anzahl | % | Anzahl | % | Anzahl | % | Anzahl | % | Anzahl | % | Anzahl | % |
| Bay | | | | | | | | | | | | | | |
| 1 | 1956 – 1958 | 18 – 21 | 207 100 | 6,0 | 15 200 | 4,6 | 191 900 | 6,2 | 158 600 | 5,7 | 82,6 | 203 200 | 4,9 | |
| 2 | 1952 – 1955 | 21 – 25 | 268 900 | 7,8 | 25 300 | 7,6 | 243 600 | 7,8 | 198 600 | 7,1 | 81,5 | 266 600 | 6,4 | |
| 3 | 1947 – 1951 | 25 – 30 | 332 600 | 9,7 | 34 300 | 10,3 | 298 400 | 9,6 | 253 400 | 9,1 | 84,9 | 323 500 | 7,8 | |
| 4 | 1942 – 1946 | 30 – 35 | 300 600 | 8,7 | 29 000 | 8,7 | 271 600 | 8,7 | 237 700 | 8,5 | 87,5 | 297 400 | 7,1 | |
| 5 | 1937 – 1941 | 35 – 40 | 416 100 | 12,1 | 32 800 | 9,9 | 383 300 | 12,3 | 345 400 | 12,4 | 90,1 | 404 800 | 9,7 | |
| 6 | 1932 – 1936 | 40 – 45 | 326 500 | 9,5 | 22 000 | 6,6 | 304 500 | 9,8 | 280 500 | 10,1 | 92,1 | 327 900 | 7,9 | |
| 7 | 1927 – 1931 | 45 – 50 | 311 700 | 9,0 | 22 300 | 6,7 | 289 400 | 9,3 | 267 500 | 9,6 | 92,4 | 321 100 | 7,7 | |
| 8 | 1917 – 1926 | 50 – 60 | 455 800 | 13,2 | 41 600 | 12,5 | 414 200 | 13,3 | 388 200 | 13,9 | 93,7 | 665 000 | 16,0 | |
| 9 | 1907 – 1916 | 60 – 70 | 448 700 | 13,0 | 50 700 | 15,2 | 398 000 | 12,8 | 373 600 | 13,4 | 93,9 | 672 600 | 16,2 | |
| 10 | 1906 und früher | 70 und mehr | 376 800 | 10,9 | 60 100 | 18,0 | 316 700 | 10,2 | 282 800 | 10,2 | 89,3 | 679 100 | 16,3 | |
| 11 | 1956 und früher | 18 und mehr | 3 444 800 | 100 | 333 300 | 100 | 3 111 500 | 100 | 2 786 300 | 100 | 89,5 | 4 161 300 | 100 | |
| Saar | | | | | | | | | | | | | | |
| 12 | 1956 – 1958 | 18 – 21 | 25 000 | 6,7 | 1 900 | 5,1 | 23 200 | 6,8 | 20 100 | 6,4 | 86,8 | 24 600 | 5,5 | |
| 13 | 1952 – 1955 | 21 – 25 | 33 800 | 9,0 | 3 100 | 8,6 | 30 600 | 9,0 | 25 900 | 8,3 | 84,6 | 32 500 | 7,3 | |
| 14 | 1947 – 1951 | 25 – 30 | 39 200 | 10,5 | 3 800 | 10,3 | 35 500 | 10,5 | 31 200 | 10,0 | 88,1 | 36 900 | 8,3 | |
| 15 | 1942 – 1946 | 30 – 35 | 28 100 | 7,5 | 2 200 | 6,1 | 25 800 | 7,6 | 23 200 | 7,4 | 89,7 | 28 700 | 6,5 | |
| 16 | 1937 – 1941 | 35 – 40 | 43 400 | 11,6 | 3 000 | 8,1 | 40 400 | 11,9 | 37 000 | 11,9 | 91,5 | 42 200 | 9,5 | |
| 17 | 1932 – 1936 | 40 – 45 | 38 800 | 10,4 | 3 100 | 8,4 | 35 700 | 10,6 | 33 400 | 10,7 | 93,3 | 38 600 | 8,7 | |
| 18 | 1927 – 1931 | 45 – 50 | 37 100 | 9,9 | 2 900 | 8,0 | 34 100 | 10,1 | 32 500 | 10,4 | 95,1 | 35 400 | 8,0 | |
| 19 | 1917 – 1926 | 50 – 60 | 51 700 | 13,8 | 5 300 | 14,4 | 46 400 | 13,7 | 44 600 | 14,3 | 96,0 | 70 500 | 15,9 | |
| 20 | 1907 – 1916 | 60 – 70 | 42 200 | 11,2 | 4 500 | 12,4 | 37 700 | 11,1 | 36 500 | 11,7 | 96,8 | 68 600 | 15,5 | |
| 21 | 1906 und früher | 70 und mehr | 35 900 | 9,6 | 6 800 | 18,6 | 29 100 | 8,6 | 27 600 | 8,8 | 94,9 | 65 500 | 14,8 | |
| 22 | 1956 und früher | 18 und mehr | 375 200 | 100 | 36 600 | 100 | 338 600 | 100 | 311 800 | 100 | 92,1 | 443 500 | 100 | |
| Bundesgebiet | | | | | | | | | | | | | | |
| 23 | 1956 – 1958 | 18 – 21 | 1 142 600 | 5,9 | 88 100 | 4,7 | 1 054 600 | 6,1 | 895 100 | 5,7 | 84,9 | 1 131 200 | 4,9 | |
| 24 | 1952 – 1955 | 21 – 25 | 1 504 600 | 7,8 | 149 800 | 7,9 | 1 354 800 | 7,8 | 1 123 800 | 7,1 | 83,0 | 1 480 400 | 6,5 | |
| 25 | 1947 – 1951 | 25 – 30 | 1 858 100 | 9,6 | 198 800 | 10,5 | 1 659 200 | 9,5 | 1 431 700 | 9,1 | 86,3 | 1 839 800 | 8,0 | |
| 26 | 1942 – 1946 | 30 – 35 | 1 698 400 | 8,8 | 172 300 | 9,1 | 1 526 100 | 8,8 | 1 355 100 | 8,6 | 88,8 | 1 680 900 | 7,3 | |
| 27 | 1937 – 1941 | 35 – 40 | 2 357 500 | 12,2 | 199 300 | 10,6 | 2 158 200 | 12,4 | 1 963 200 | 12,4 | 91,0 | 2 280 500 | 9,9 | |
| 28 | 1932 – 1936 | 40 – 45 | 1 898 500 | 9,9 | 143 200 | 7,6 | 1 755 400 | 10,1 | 1 629 100 | 10,3 | 92,8 | 1 884 700 | 8,2 | |
| 29 | 1927 – 1931 | 45 – 50 | 1 794 100 | 9,3 | 135 600 | 7,2 | 1 658 500 | 9,5 | 1 556 800 | 9,9 | 93,9 | 1 816 200 | 7,9 | |
| 30 | 1917 – 1926 | 50 – 60 | 2 580 600 | 13,4 | 237 800 | 12,6 | 2 342 800 | 13,5 | 2 220 900 | 14,1 | 94,8 | 3 599 300 | 15,7 | |
| 31 | 1907 – 1916 | 60 – 70 | 2 420 300 | 12,6 | 262 300 | 13,9 | 2 158 100 | 12,4 | 2 045 500 | 13,0 | 94,8 | 3 647 000 | 15,9 | |
| 32 | 1906 und früher | 70 und mehr | 2 007 200 | 10,4 | 298 700 | 15,8 | 1 708 400 | 9,8 | 1 558 400 | 9,9 | 91,2 | 3 577 000 | 15,6 | |
| 33 | 1956 und früher | 18 und mehr | 19 261 900 | 100 | 1 885 800 | 100 | 17 376 100 | 100 | 15 779 500 | 100 | 90,8 | 22 937 000 | 100 | |

Wahlbeteiligung in den Ländern 1976
nisse der Stichprobe)

| Frauen | | | | | | | Männer und Frauen | | | | | | | | | | Lfd. Nr. |
|--|------|------------|------|------------|------------|----------------------|--|--------|-----------|--------|------------|------|----------------------|------|------|----|-------------|
| Wahlberechtigte lt. Wählerverzeichnis | | | | Wähler | | Wahlbe- teiligung | Wahlberechtigte lt. Wählerverzeichnis | | | | Wähler | | Wahlbe- teiligung | | | | |
| mit | | ohne | | insgesamt | mit | | ohne | | | | | | | | | | |
| Wahrschein | | | | | Wahrschein | | | | | | | | | | | | |
| | | | | | | | | | | | | | | | | | |
| Anzahl | % | Anzahl | % | | Anzahl | | % | Anzahl | % | Anzahl | % | | | | | | |
| ern | | | | | | | | | | | | | | | | | |
| 17 600 | 3,6 | 185 600 | 5,1 | 149 400 | 4,6 | 80,5 | 410 300 | 5,4 | 32 800 | 4,0 | 377 500 | 5,6 | 308 000 | 5,1 | 81,6 | 1 | |
| 28 900 | 5,9 | 237 700 | 6,5 | 191 800 | 5,9 | 80,7 | 535 500 | 7,0 | 54 200 | 6,6 | 481 300 | 7,1 | 390 300 | 6,5 | 81,1 | 2 | |
| 33 700 | 6,9 | 289 700 | 7,9 | 247 500 | 7,6 | 85,4 | 656 100 | 8,6 | 68 000 | 8,2 | 588 100 | 8,7 | 500 800 | 8,3 | 85,2 | 3 | |
| 26 100 | 5,3 | 271 200 | 7,4 | 238 900 | 7,4 | 88,1 | 598 000 | 7,9 | 55 100 | 6,7 | 542 800 | 8,0 | 476 600 | 7,9 | 87,8 | 4 | |
| 30 600 | 6,2 | 374 300 | 10,2 | 340 200 | 10,5 | 90,9 | 821 000 | 10,8 | 63 400 | 7,7 | 757 600 | 11,2 | 685 600 | 11,4 | 90,5 | 5 | |
| 22 400 | 4,6 | 305 500 | 8,3 | 279 300 | 8,6 | 91,4 | 654 400 | 8,6 | 44 400 | 5,4 | 610 100 | 9,0 | 559 800 | 9,3 | 91,8 | 6 | |
| 24 700 | 5,0 | 296 400 | 8,1 | 272 900 | 8,4 | 92,1 | 632 800 | 8,3 | 47 000 | 5,7 | 585 800 | 8,6 | 540 400 | 9,0 | 92,3 | 7 | |
| 68 300 | 13,9 | 596 800 | 16,3 | 547 900 | 16,9 | 91,8 | 1 120 800 | 14,7 | 109 800 | 13,3 | 1 011 000 | 14,9 | 936 100 | 15,5 | 92,6 | 8 | |
| 82 600 | 16,8 | 590 000 | 16,1 | 538 500 | 16,6 | 91,3 | 1 121 300 | 14,7 | 133 300 | 16,2 | 988 000 | 14,6 | 912 100 | 15,1 | 92,3 | 9 | |
| 157 100 | 31,9 | 522 100 | 14,2 | 436 000 | 13,4 | 83,5 | 1 055 900 | 13,9 | 217 100 | 26,3 | 838 700 | 12,4 | 718 900 | 11,9 | 85,7 | 10 | |
| 492 000 | 100 | 3 669 400 | 100 | 3 242 400 | 100 | 88,4 | 7 606 100 | 100 | 825 200 | 100 | 6 780 900 | 100 | 6 028 700 | 100 | 88,9 | 11 | |
| land | | | | | | | | | | | | | | | | | |
| 1 700 | 3,2 | 22 900 | 5,9 | 20 000 | 5,5 | 87,2 | 49 600 | 6,1 | 3 500 | 4,0 | 46 100 | 6,3 | 40 100 | 5,9 | 87,0 | 12 | |
| 3 400 | 6,5 | 29 100 | 7,4 | 25 000 | 6,9 | 85,7 | 66 300 | 8,1 | 6 500 | 7,3 | 59 800 | 8,2 | 50 900 | 7,5 | 85,1 | 13 | |
| 3 500 | 6,7 | 33 500 | 8,5 | 30 000 | 8,3 | 89,7 | 76 200 | 9,3 | 7 300 | 8,2 | 68 900 | 9,4 | 61 200 | 9,1 | 88,9 | 14 | |
| 2 000 | 3,9 | 26 700 | 6,8 | 24 300 | 6,7 | 91,2 | 56 800 | 6,9 | 4 200 | 4,8 | 52 500 | 7,2 | 47 500 | 7,0 | 90,5 | 15 | |
| 2 400 | 4,6 | 39 800 | 10,2 | 37 100 | 10,2 | 93,1 | 85 600 | 10,5 | 5 400 | 6,1 | 80 200 | 11,0 | 74 100 | 11,0 | 92,3 | 16 | |
| 2 800 | 5,4 | 35 800 | 9,1 | 33 800 | 9,3 | 94,3 | 77 500 | 9,5 | 5 900 | 6,7 | 71 500 | 9,8 | 67 100 | 10,0 | 93,8 | 17 | |
| 2 700 | 5,2 | 32 700 | 8,4 | 30 900 | 8,5 | 94,6 | 72 500 | 8,8 | 5 600 | 6,3 | 66 800 | 9,2 | 63 400 | 9,4 | 94,8 | 18 | |
| 7 300 | 14,0 | 63 200 | 16,1 | 60 200 | 16,6 | 95,2 | 122 200 | 14,9 | 12 600 | 14,2 | 109 600 | 15,0 | 104 800 | 15,5 | 95,6 | 19 | |
| 8 600 | 16,5 | 60 000 | 15,3 | 57 400 | 15,8 | 95,7 | 110 800 | 13,5 | 13 100 | 14,8 | 97 600 | 13,4 | 93 900 | 13,9 | 96,1 | 20 | |
| 17 800 | 34,1 | 47 700 | 12,2 | 44 100 | 12,1 | 92,3 | 101 400 | 12,4 | 24 600 | 27,5 | 76 800 | 10,5 | 71 600 | 10,6 | 93,3 | 21 | |
| 52 200 | 100 | 391 400 | 100 | 362 600 | 100 | 92,7 | 818 700 | 100 | 88 800 | 100 | 729 900 | 100 | 674 500 | 100 | 92,4 | 22 | |
| ohne Berlin | | | | | | | | | | | | | | | | | |
| 96 300 | 3,7 | 1 034 900 | 5,1 | 861 200 | 4,7 | 83,2 | 2 273 800 | 5,4 | 184 300 | 4,1 | 2 089 500 | 5,5 | 1 756 300 | 5,2 | 84,1 | 23 | |
| 172 500 | 6,6 | 1 308 000 | 6,4 | 1 084 300 | 5,9 | 82,9 | 2 985 100 | 7,1 | 322 300 | 7,1 | 2 662 700 | 7,1 | 2 208 200 | 6,5 | 82,9 | 24 | |
| 191 400 | 7,3 | 1 648 500 | 8,1 | 1 430 300 | 7,8 | 86,8 | 3 697 900 | 8,8 | 390 200 | 8,7 | 3 307 700 | 8,8 | 2 862 000 | 8,4 | 86,5 | 25 | |
| 155 900 | 5,9 | 1 525 000 | 7,5 | 1 367 400 | 7,5 | 89,7 | 3 379 200 | 8,0 | 328 200 | 7,3 | 3 051 100 | 8,1 | 2 722 500 | 8,0 | 89,2 | 26 | |
| 189 900 | 7,2 | 2 090 600 | 10,3 | 1 923 600 | 10,5 | 92,0 | 4 638 000 | 11,0 | 389 200 | 8,6 | 4 248 800 | 11,3 | 3 886 800 | 11,4 | 91,5 | 27 | |
| 139 300 | 5,3 | 1 745 300 | 8,6 | 1 616 300 | 8,8 | 92,6 | 3 783 200 | 9,0 | 282 500 | 6,3 | 3 500 700 | 9,3 | 3 245 300 | 9,5 | 92,7 | 28 | |
| 141 500 | 5,4 | 1 674 700 | 8,2 | 1 561 900 | 8,5 | 93,3 | 3 610 300 | 8,6 | 277 100 | 6,1 | 3 333 200 | 8,8 | 3 118 700 | 9,2 | 93,6 | 29 | |
| 364 800 | 13,9 | 3 234 500 | 15,9 | 3 009 600 | 16,5 | 93,0 | 6 179 900 | 14,6 | 602 600 | 13,4 | 5 577 300 | 14,8 | 5 230 500 | 15,4 | 93,8 | 30 | |
| 427 500 | 16,3 | 3 219 500 | 15,9 | 2 994 400 | 16,4 | 93,0 | 6 067 300 | 14,4 | 689 700 | 15,3 | 5 377 600 | 14,3 | 5 039 800 | 14,8 | 93,7 | 31 | |
| 745 800 | 28,4 | 2 831 100 | 13,9 | 2 435 700 | 13,3 | 86,0 | 5 584 100 | 13,2 | 1 044 600 | 23,2 | 4 539 600 | 12,0 | 3 994 100 | 11,7 | 88,0 | 32 | |
| 2 624 800 | 100 | 20 312 100 | 100 | 18 284 600 | 100 | 90,0 | 42 198 800 | 100 | 4 510 600 | 100 | 37 688 200 | 100 | 34 064 200 | 100 | 90,4 | 33 | |

2 Stimmabgabe in der Kombination
(Hochgerechnete Ergebnisse)

| Lfd. Nr. | Zweitstimmen (Wähler von ... bis unter ... Jahren) | Erststimmen | | | | | | | | | | | |
|---------------------------|--|-------------|------|---------|------|---------|------|--------|---|--------|------|----------|------|
| | | Ungültig | | SPD | | CDU | | CSU | | F.D.P. | | Sonstige | |
| | | Anzahl | % | Anzahl | % | Anzahl | % | Anzahl | % | Anzahl | % | Anzahl | % |
| Schleswig - | | | | | | | | | | | | | |
| Män | | | | | | | | | | | | | |
| 1 | Ungültig | 2 000 | 45,4 | 300 | 0,1 | 200 | 0,1 | — | — | 0 | 0,1 | 100 | 1,4 |
| 2 | SPD | 1 300 | 28,7 | 317 700 | 92,5 | 2 700 | 0,9 | — | — | 6 500 | 15,2 | 700 | 10,8 |
| 3 | CDU | 600 | 14,1 | 2 700 | 0,8 | 283 500 | 97,1 | — | — | 2 100 | 4,9 | 600 | 8,3 |
| 4 | F.D.P. | 300 | 7,0 | 22 300 | 6,5 | 5 100 | 1,7 | — | — | 34 100 | 79,7 | 100 | 2,2 |
| 5 | Sonstige | 200 | 4,9 | 500 | 0,2 | 400 | 0,1 | — | — | 0 | 0,1 | 5 200 | 77,2 |
| 6 | darunter: DKP | . | . | 300 | 0,1 | . | . | — | — | . | . | 2 100 | 30,7 |
| 7 | NPD | . | . | . | . | 300 | 0,1 | — | — | . | . | 2 200 | 32,5 |
| 8 | Zusammen | 4 500 | 100 | 343 500 | 100 | 291 800 | 100 | — | — | 42 800 | 100 | 6 700 | 100 |
| Nach dem Alter der Wähler | | | | | | | | | | | | | |
| 9 | 18 — 25 | 700 | 15,1 | 47 500 | 13,8 | 23 000 | 7,9 | — | — | 5 800 | 13,7 | 1 300 | 19,1 |
| 10 | 25 — 35 | 500 | 11,4 | 73 200 | 21,3 | 46 000 | 15,8 | — | — | 8 500 | 19,9 | 1 500 | 22,0 |
| 11 | 35 — 45 | 1 000 | 22,7 | 76 500 | 22,3 | 71 400 | 24,5 | — | — | 11 000 | 25,7 | 900 | 13,0 |
| 12 | 45 — 60 | 800 | 18,9 | 68 300 | 19,9 | 67 100 | 23,0 | — | — | 9 500 | 22,2 | 1 300 | 19,1 |
| 13 | 60 und mehr | 1 400 | 31,9 | 78 100 | 22,7 | 84 200 | 28,9 | — | — | 7 900 | 18,5 | 1 800 | 26,7 |
| Frau | | | | | | | | | | | | | |
| 14 | Ungültig | 3 000 | 39,9 | 500 | 0,1 | 300 | 0,1 | — | — | 0 | 0,1 | . | . |
| 15 | SPD | 2 600 | 35,6 | 367 300 | 94,2 | 3 400 | 1,0 | — | — | 8 300 | 15,0 | 400 | 12,0 |
| 16 | CDU | 1 300 | 18,0 | 2 700 | 0,7 | 341 900 | 97,4 | — | — | 2 100 | 3,9 | 300 | 7,3 |
| 17 | F.D.P. | 400 | 4,9 | 19 100 | 4,9 | 5 200 | 1,5 | — | — | 44 400 | 80,7 | 100 | 2,7 |
| 18 | Sonstige | 100 | 1,6 | 300 | 0,1 | 200 | 0,0 | — | — | 100 | 0,3 | 2 800 | 78,0 |
| 19 | darunter: DKP | . | . | 100 | 0,0 | . | . | — | — | . | . | 1 200 | 34,0 |
| 20 | NPD | 0 | 0,7 | 0 | 0,0 | 0 | 0,0 | — | — | 0 | 0,0 | 1 200 | 32,0 |
| 21 | Zusammen | 7 400 | 100 | 390 000 | 100 | 351 000 | 100 | — | — | 54 900 | 100 | 3 600 | 100 |
| Nach dem Alter der Wähler | | | | | | | | | | | | | |
| 22 | 18 — 25 | 700 | 9,2 | 46 100 | 11,8 | 21 600 | 6,2 | — | — | 6 500 | 11,9 | 700 | 18,7 |
| 23 | 25 — 35 | 400 | 4,9 | 64 700 | 16,6 | 46 000 | 13,1 | — | — | 10 600 | 19,3 | 600 | 16,0 |
| 24 | 35 — 45 | 1 200 | 15,7 | 72 200 | 18,5 | 69 200 | 19,7 | — | — | 11 900 | 21,7 | 600 | 17,4 |
| 25 | 45 — 60 | 1 400 | 18,6 | 85 100 | 21,8 | 83 000 | 23,7 | — | — | 12 500 | 22,7 | 900 | 24,6 |
| 26 | 60 und mehr | 3 800 | 51,6 | 121 800 | 31,2 | 131 200 | 37,4 | — | — | 13 400 | 24,4 | 800 | 23,3 |
| Männer und | | | | | | | | | | | | | |
| 27 | Ungültig | 5 000 | 41,9 | 700 | 0,1 | 500 | 0,1 | — | — | 100 | 0,1 | 100 | 0,9 |
| 28 | SPD | 3 900 | 33,0 | 685 000 | 93,4 | 6 100 | 1,0 | — | — | 14 800 | 15,1 | 1 200 | 11,2 |
| 29 | CDU | 2 000 | 16,5 | 5 500 | 0,7 | 625 400 | 97,3 | — | — | 4 200 | 4,3 | 800 | 8,0 |
| 30 | F.D.P. | 700 | 5,7 | 41 400 | 5,6 | 10 200 | 1,6 | — | — | 78 500 | 80,3 | 200 | 2,3 |
| 31 | Sonstige | 300 | 2,9 | 900 | 0,1 | 500 | 0,1 | — | — | 200 | 0,2 | 8 000 | 77,5 |
| 32 | darunter: DKP | . | . | 400 | 0,1 | . | . | — | — | . | . | 3 300 | 31,8 |
| 33 | NPD | 0 | 0,4 | 0 | 0,0 | 300 | 0,0 | — | — | 100 | 0,1 | 3 300 | 32,3 |
| 34 | Zusammen | 11 900 | 100 | 733 500 | 100 | 642 800 | 100 | — | — | 97 700 | 100 | 10 400 | 100 |
| Nach dem Alter der Wähler | | | | | | | | | | | | | |
| 35 | 18 — 25 | 1 400 | 11,4 | 93 600 | 12,8 | 44 600 | 6,9 | — | — | 12 400 | 12,7 | 2 000 | 19,0 |
| 36 | 25 — 35 | 900 | 7,3 | 137 900 | 18,8 | 92 000 | 14,3 | — | — | 19 100 | 19,6 | 2 100 | 19,9 |
| 37 | 35 — 45 | 2 200 | 18,3 | 148 700 | 20,3 | 140 600 | 21,9 | — | — | 22 900 | 23,5 | 1 500 | 14,5 |
| 38 | 45 — 60 | 2 200 | 18,7 | 153 400 | 20,9 | 150 200 | 23,4 | — | — | 22 000 | 22,5 | 2 200 | 21,1 |
| 39 | 60 und mehr | 5 300 | 44,2 | 199 900 | 27,3 | 215 400 | 33,5 | — | — | 21 300 | 21,8 | 2 600 | 25,5 |

der Erst- und Zweitstimmen 1976
der Stichprobe)

| | | | | Insgesamt | | Davon Zweitstimmenabgabe der Wähler im Alter von etwa . . . bis unter . . . Jahren | | | | | | | | | | Lfd. Nr. |
|----------|---|--------|---|-----------|---|---|---|---------|---|---------|---|---------|---|-------------|---|-------------|
| darunter | | | | | | | | | | | | | | | | |
| DKP | | NPD | | | | 18 – 25 | | 25 – 35 | | 35 – 45 | | 45 – 60 | | 60 und mehr | | |
| Anzahl | % | Anzahl | % | Anzahl | % | Anzahl | % | Anzahl | % | Anzahl | % | Anzahl | % | Anzahl | % | |

Holstein

| | | | | | | | | | | | | | | | | | |
|-----|-------|------|-------|-------|---------|------|--------|------|---------|------|---------|------|---------|------|---------|------|----|
| ner | | | | | | | | | | | | | | | | | |
| | | 0 | 1,9 | 2 600 | 0,4 | 400 | 0,6 | 300 | 0,3 | 600 | 0,4 | 400 | 0,3 | 900 | 0,5 | | 1 |
| | 500 | 16,4 | 0 | 1,9 | 329 000 | 47,7 | 45 000 | 57,5 | 68 300 | 52,7 | 72 600 | 45,2 | 65 300 | 44,4 | 77 800 | 44,8 | 2 |
| | 100 | 2,6 | 300 | 13,5 | 289 500 | 42,0 | 22 900 | 29,2 | 45 600 | 35,1 | 70 300 | 43,7 | 66 600 | 45,3 | 84 100 | 48,5 | 3 |
| | 0 | 0,9 | | | 61 900 | 9,0 | 8 800 | 11,2 | 14 100 | 10,9 | 16 400 | 10,2 | 13 700 | 9,3 | 9 000 | 5,2 | 4 |
| | 2 300 | 80,2 | 2 100 | 82,7 | 6 400 | 0,9 | 1 300 | 1,6 | 1 300 | 1,0 | 900 | 0,6 | 1 100 | 0,8 | 1 700 | 1,0 | 5 |
| | 2 000 | 71,6 | | | 2 400 | 0,3 | 700 | 0,9 | 700 | 0,5 | 200 | 0,1 | 100 | 0,1 | 600 | 0,3 | 6 |
| | 0 | 0,9 | 2 100 | 82,7 | 2 500 | 0,4 | 100 | 0,2 | 200 | 0,2 | 500 | 0,3 | 700 | 0,5 | 900 | 0,5 | 7 |
| | 2 800 | 100 | 2 500 | 100 | 689 400 | 100 | 78 300 | 100 | 129 700 | 100 | 160 800 | 100 | 147 000 | 100 | 173 500 | 100 | 8 |
| | | | | | | | | | | | | | | | | | |
| | 800 | 28,4 | 200 | 7,7 | 78 300 | 11,4 | | | | | | | | | | | 9 |
| | 800 | 28,5 | 200 | 9,7 | 129 700 | 18,8 | | | | | | | | | | | 10 |
| | 200 | 8,6 | 500 | 19,2 | 160 800 | 23,3 | | | | | | | | | | | 11 |
| | 200 | 6,9 | 800 | 32,7 | 147 000 | 21,3 | | | | | | | | | | | 12 |
| | 800 | 27,6 | 800 | 30,8 | 173 500 | 25,2 | | | | | | | | | | | 13 |

| | | | | | | | | | | | | | | | | | |
|----|-------|------|-------|------|---------|------|--------|------|---------|------|---------|------|---------|------|---------|------|----|
| en | | | | | | | | | | | | | | | | | |
| | 0 | 1,4 | | | 3 800 | 0,5 | 400 | 0,5 | 300 | 0,3 | 500 | 0,3 | 800 | 0,4 | 1 800 | 0,7 | 14 |
| | 200 | 11,5 | 100 | 5,7 | 382 000 | 47,3 | 44 200 | 58,5 | 61 300 | 50,2 | 69 500 | 44,8 | 83 600 | 45,7 | 123 300 | 45,5 | 15 |
| | 0 | 1,4 | 200 | 15,0 | 348 400 | 43,2 | 21 200 | 28,1 | 45 100 | 36,9 | 68 600 | 44,2 | 82 400 | 45,0 | 131 100 | 48,4 | 16 |
| | 0 | 1,4 | | | 69 100 | 8,6 | 9 100 | 12,0 | 15 000 | 12,3 | 15 800 | 10,2 | 15 300 | 8,4 | 13 900 | 5,1 | 17 |
| | 1 400 | 84,3 | 1 000 | 79,3 | 3 600 | 0,4 | 700 | 0,9 | 500 | 0,4 | 600 | 0,4 | 800 | 0,5 | 900 | 0,3 | 18 |
| | 1 200 | 71,4 | | | 1 300 | 0,2 | 300 | 0,4 | 300 | 0,2 | 100 | 0,1 | 300 | 0,2 | 300 | 0,1 | 19 |
| | 100 | 7,1 | 1 000 | 79,3 | 1 300 | 0,2 | 100 | 0,2 | 100 | 0,1 | 200 | 0,2 | 300 | 0,2 | 500 | 0,2 | 20 |
| | 1 700 | 100 | 1 300 | 100 | 806 900 | 100 | 75 600 | 100 | 122 300 | 100 | 155 100 | 100 | 182 900 | 100 | 271 100 | 100 | 21 |
| | | | | | | | | | | | | | | | | | |
| | 400 | 22,9 | 100 | 9,4 | 75 600 | 9,4 | | | | | | | | | | | 22 |
| | 300 | 20,0 | 100 | 9,4 | 122 300 | 15,2 | | | | | | | | | | | 23 |
| | 200 | 12,8 | 300 | 20,8 | 155 100 | 19,2 | | | | | | | | | | | 24 |
| | 400 | 21,4 | 400 | 34,0 | 182 900 | 22,7 | | | | | | | | | | | 25 |
| | 400 | 22,9 | 300 | 26,4 | 271 100 | 33,6 | | | | | | | | | | | 26 |

Frauen

| | | | | | | | | | | | | | | | | | |
|--|-------|------|-------|------|-----------|------|---------|------|---------|------|---------|------|---------|------|---------|------|----|
| | 0 | 0,5 | 0 | 1,3 | 6 400 | 0,4 | 800 | 0,5 | 700 | 0,3 | 1 100 | 0,3 | 1 200 | 0,4 | 2 700 | 0,6 | 27 |
| | 700 | 14,5 | 100 | 3,2 | 711 000 | 47,5 | 89 200 | 58,0 | 129 700 | 51,5 | 142 200 | 45,0 | 148 900 | 45,1 | 201 100 | 45,2 | 28 |
| | 100 | 2,1 | 500 | 14,0 | 637 900 | 42,6 | 44 100 | 28,6 | 90 700 | 36,0 | 138 900 | 44,0 | 149 000 | 45,2 | 215 200 | 48,4 | 29 |
| | 0 | 1,1 | | | 131 000 | 8,8 | 17 900 | 11,6 | 29 100 | 11,6 | 32 200 | 10,2 | 29 000 | 8,8 | 22 900 | 5,1 | 30 |
| | 3 700 | 81,8 | 3 100 | 81,5 | 10 000 | 0,7 | 2 000 | 1,3 | 1 800 | 0,7 | 1 600 | 0,5 | 1 900 | 0,6 | 2 700 | 0,6 | 31 |
| | 3 200 | 71,5 | | | 3 700 | 0,2 | 1 000 | 0,6 | 1 000 | 0,4 | 400 | 0,1 | 500 | 0,1 | 900 | 0,2 | 32 |
| | 100 | 3,2 | 3 100 | 80,9 | 3 800 | 0,3 | 200 | 0,2 | 400 | 0,1 | 800 | 0,2 | 1 000 | 0,3 | 1 400 | 0,3 | 33 |
| | 4 500 | 100 | 3 800 | 100 | 1 496 300 | 100 | 153 900 | 100 | 252 000 | 100 | 315 900 | 100 | 329 900 | 100 | 444 600 | 100 | 34 |
| | | | | | | | | | | | | | | | | | |
| | 1 200 | 26,4 | 300 | 8,3 | 153 900 | 10,3 | | | | | | | | | | | 35 |
| | 1 100 | 25,3 | 400 | 9,6 | 252 000 | 16,8 | | | | | | | | | | | 36 |
| | 500 | 10,2 | 800 | 19,7 | 315 900 | 21,1 | | | | | | | | | | | 37 |
| | 600 | 12,3 | 1 300 | 33,1 | 329 900 | 22,1 | | | | | | | | | | | 38 |
| | 1 200 | 25,8 | 1 100 | 29,3 | 444 600 | 29,7 | | | | | | | | | | | 39 |

(Hochgerechnete Ergebnisse)

- 34 -

der Erst- und Zweitstimmen 1976
der Stichprobe)

| darunter | | | | Insgesamt | | Davon Zweitstimmenabgabe der Wähler im Alter von etwa . . . bis unter . . . Jahren | | | | | | | | | | Lfd. Nr. |
|----------|------|--------|------|-----------|------|---|------|---------|------|---------|------|---------|------|-------------|------|-------------|
| DKP | | NPD | | | | 18 – 25 | | 25 – 35 | | 35 – 45 | | 45 – 60 | | 60 und mehr | | |
| Anzahl | % | Anzahl | % | Anzahl | % | Anzahl | % | Anzahl | % | Anzahl | % | Anzahl | % | Anzahl | % | |
| burg | | | | | | | | | | | | | | | | |
| ner | | | | | | | | | | | | | | | | |
| 0 | 0,5 | . | . | 1 300 | 0,3 | 200 | 0,5 | 100 | 0,1 | 200 | 0,2 | 300 | 0,3 | 500 | 0,4 | 1 |
| 1 200 | 22,7 | 0 | 1,6 | 241 400 | 54,1 | 29 500 | 62,3 | 42 600 | 57,2 | 46 300 | 51,3 | 52 800 | 52,1 | 70 100 | 52,8 | 2 |
| . | . | 300 | 19,4 | 148 300 | 33,2 | 9 600 | 20,4 | 19 100 | 25,6 | 31 700 | 35,2 | 35 700 | 35,2 | 52 200 | 39,3 | 3 |
| 100 | 1,4 | 100 | 3,2 | 47 500 | 10,7 | 5 800 | 12,2 | 11 500 | 15,4 | 11 300 | 12,5 | 11 100 | 11,0 | 7 900 | 5,9 | 4 |
| 4 100 | 75,4 | 1 200 | 75,7 | 7 800 | 1,7 | 2 200 | 4,6 | 1 300 | 1,7 | 700 | 0,8 | 1 400 | 1,4 | 2 200 | 1,7 | 5 |
| 4 000 | 72,2 | . | . | 4 500 | 1,0 | 1 400 | 3,0 | 800 | 1,1 | 400 | 0,4 | 600 | 0,6 | 1 400 | 1,0 | 6 |
| . | . | 1 200 | 75,7 | 1 700 | 0,4 | 0 | 0,1 | 200 | 0,3 | 300 | 0,3 | 600 | 0,6 | 600 | 0,5 | 7 |
| 5 500 | 100 | 1 500 | 100 | 446 300 | 100 | 47 400 | 100 | 74 500 | 100 | 90 300 | 100 | 101 300 | 100 | 132 900 | 100 | 8 |
| | | | | | | | | | | | | | | | | |
| 1 600 | 29,1 | 100 | 8,1 | 47 400 | 10,6 | | | | | | | | | | | 9 |
| 1 100 | 20,0 | 100 | 6,5 | 74 500 | 16,7 | | | | | | | | | | | 10 |
| 500 | 9,6 | 200 | 14,5 | 90 300 | 20,2 | | | | | | | | | | | 11 |
| 700 | 13,6 | 600 | 38,7 | 101 300 | 22,7 | | | | | | | | | | | 12 |
| 1 500 | 27,7 | 500 | 32,3 | 132 900 | 29,8 | | | | | | | | | | | 13 |
| en | | | | | | | | | | | | | | | | |
| . | . | . | . | 2 600 | 0,5 | 200 | 0,4 | 200 | 0,3 | 300 | 0,3 | 600 | 0,4 | 1 300 | 0,6 | 14 |
| 1 000 | 28,0 | . | . | 309 700 | 55,3 | 28 500 | 63,3 | 42 200 | 56,2 | 48 900 | 53,5 | 71 300 | 51,8 | 118 800 | 56,4 | 15 |
| 0 | 0,7 | 100 | 17,4 | 190 600 | 34,0 | 10 200 | 22,6 | 20 600 | 27,4 | 30 400 | 33,2 | 52 000 | 37,8 | 77 500 | 36,7 | 16 |
| 100 | 1,3 | . | . | 52 400 | 9,4 | 5 200 | 11,6 | 11 100 | 14,7 | 11 300 | 12,3 | 12 900 | 9,3 | 12 000 | 5,7 | 17 |
| 2 600 | 70,0 | 500 | 82,6 | 4 600 | 0,8 | 1 000 | 2,2 | 1 000 | 1,3 | 500 | 0,6 | 900 | 0,7 | 1 200 | 0,6 | 18 |
| 2 400 | 64,6 | . | . | 2 500 | 0,4 | 600 | 1,4 | 500 | 0,7 | 100 | 0,1 | 500 | 0,4 | 700 | 0,3 | 19 |
| . | . | 500 | 82,6 | 600 | 0,1 | 0 | 0,1 | . | . | 100 | 0,1 | 200 | 0,1 | 300 | 0,3 | 20 |
| 3 700 | 100 | 600 | 100 | 559 800 | 100 | 45 000 | 100 | 75 100 | 100 | 91 300 | 100 | 137 600 | 100 | 210 800 | 100 | 21 |
| | | | | | | | | | | | | | | | | |
| 1 100 | 29,3 | 100 | 8,7 | 45 000 | 8,0 | | | | | | | | | | | 22 |
| 700 | 20,0 | . | . | 75 100 | 13,4 | | | | | | | | | | | 23 |
| 300 | 7,4 | 200 | 26,1 | 91 300 | 16,3 | | | | | | | | | | | 24 |
| 700 | 19,3 | 100 | 17,4 | 137 600 | 24,6 | | | | | | | | | | | 25 |
| 900 | 24,0 | 300 | 47,7 | 210 800 | 37,7 | | | | | | | | | | | 26 |
| Frauen | | | | | | | | | | | | | | | | |
| 0 | 0,3 | . | . | 3 900 | 0,4 | 400 | 0,5 | 300 | 0,2 | 400 | 0,2 | 900 | 0,4 | 1 800 | 0,5 | 27 |
| 2 300 | 24,9 | 0 | 1,2 | 551 100 | 54,8 | 58 000 | 62,8 | 84 800 | 56,7 | 95 200 | 52,4 | 124 100 | 51,9 | 189 000 | 55,0 | 28 |
| 0 | 0,3 | 400 | 18,9 | 338 900 | 33,7 | 19 800 | 21,4 | 39 700 | 26,5 | 62 100 | 34,2 | 87 600 | 36,7 | 129 600 | 37,7 | 29 |
| 100 | 1,4 | 100 | 2,4 | 100 000 | 9,9 | 11 000 | 11,9 | 22 500 | 15,1 | 22 600 | 12,4 | 24 000 | 10,0 | 19 900 | 5,8 | 30 |
| 6 800 | 73,2 | 1 600 | 77,6 | 12 400 | 1,2 | 3 200 | 3,4 | 2 200 | 1,5 | 1 300 | 0,7 | 2 300 | 1,0 | 3 400 | 1,0 | 31 |
| 6 400 | 69,2 | . | . | 7 000 | 0,7 | 2 000 | 2,2 | 1 300 | 0,9 | 500 | 0,3 | 1 100 | 0,4 | 2 100 | 0,6 | 32 |
| . | . | 1 600 | 77,6 | 2 400 | 0,2 | 100 | 0,1 | 200 | 0,1 | 400 | 0,2 | 800 | 0,4 | 900 | 0,3 | 33 |
| 9 200 | 100 | 2 100 | 100 | 1 006 100 | 100 | 92 400 | 100 | 149 600 | 100 | 181 600 | 100 | 238 900 | 100 | 343 700 | 100 | 34 |
| | | | | | | | | | | | | | | | | |
| 2 700 | 29,2 | 200 | 8,3 | 92 400 | 9,2 | | | | | | | | | | | 35 |
| 1 800 | 20,0 | 100 | 4,7 | 149 600 | 14,9 | | | | | | | | | | | 36 |
| 800 | 8,7 | 400 | 17,6 | 181 600 | 18,0 | | | | | | | | | | | 37 |
| 1 500 | 15,9 | 700 | 32,9 | 238 900 | 23,7 | | | | | | | | | | | 38 |
| 2 400 | 26,2 | 800 | 36,5 | 343 700 | 34,2 | | | | | | | | | | | 39 |

2 Stimmabgabe in der Kombination
(Hochgerechnete Ergebnisse)

| Lfd. Nr. | Zweitstimmen (Wähler von ... bis unter ... Jahren) | Erststimmen | | | | | | | | | | | | |
|---------------------------|--|-------------|------|-----------|------|-----------|------|--------|---|---------|------|----------|------------|--------|
| | | Ungültig | | SPD | | CDU | | CSU | | F.D.P. | | Sonstige | | |
| | | Anzahl | % | Anzahl | % | Anzahl | % | Anzahl | % | Anzahl | % | Anzahl | % | |
| | | | | | | | | | | | | | | Nieder |
| | | | | | | | | | | | | | | Män |
| 1 | Ungültig | 10 400 | 25,6 | 10 100 | 1,1 | 15 400 | 1,8 | — | — | 1 000 | 0,9 | 500 | 2,9 | |
| 2 | SPD | 12 500 | 30,8 | 858 900 | 92,1 | 10 300 | 1,2 | — | — | 15 100 | 13,5 | 2 500 | 15,8 | |
| 3 | CDU | 13 600 | 33,4 | 11 400 | 1,2 | 840 200 | 95,5 | — | — | 5 400 | 4,9 | 1 000 | 6,5 | |
| 4 | F.D.P. | 3 000 | 7,3 | 50 900 | 5,5 | 13 300 | 1,5 | — | — | 89 500 | 80,3 | 600 | 3,5 | |
| 5 | Sonstige | 1 200 | 2,9 | 1 600 | 0,2 | 900 | 0,1 | — | — | 500 | 0,4 | 11 300 | 71,4 | |
| 6 | darunter: DKP | 100 | 0,3 | 700 | 0,1 | 0 | 0,0 | — | — | 100 | 0,1 | 4 600 | 29,0 | |
| 7 | NPD | 400 | 1,0 | 400 | 0,0 | 400 | 0,0 | — | — | | | 5 100 | 32,3 | |
| 8 | Zusammen | 40 700 | 100 | 933 000 | 100 | 880 100 | 100 | — | — | 111 500 | 100 | 15 900 | 100 | |
| | | | | | | | | | | | | | | |
| Nach dem Alter der Wähler | | | | | | | | | | | | | | |
| 9 | 18 — 25 | 4 100 | 10,1 | 141 400 | 15,2 | 92 000 | 10,5 | — | — | 15 700 | 14,0 | 4 100 | 25,6 | |
| 10 | 25 — 35 | 4 900 | 12,0 | 188 300 | 20,2 | 146 000 | 16,6 | — | — | 23 800 | 21,3 | 3 000 | 19,0 | |
| 11 | 35 — 45 | 9 300 | 22,8 | 195 300 | 20,9 | 203 300 | 23,1 | — | — | 25 200 | 22,6 | 2 100 | 13,5 | |
| 12 | 45 — 60 | 9 600 | 23,6 | 202 900 | 21,7 | 209 300 | 23,8 | — | — | 25 600 | 22,9 | 3 600 | 22,5 | |
| 13 | 60 und mehr | 12 800 | 31,6 | 205 100 | 22,0 | 229 500 | 26,1 | — | — | 21 400 | 19,2 | 3 100 | 19,4 | |
| | | | | | | | | | | | | | | |
| | | | | | | | | | | | | | Frau | |
| 14 | Ungültig | 13 100 | 19,7 | 17 800 | 1,7 | 24 500 | 2,4 | — | — | 1 800 | 1,4 | 500 | 4,0 | |
| 15 | SPD | 22 600 | 34,1 | 960 000 | 93,7 | 11 600 | 1,2 | — | — | 17 600 | 13,5 | 3 200 | 27,8 | |
| 16 | CDU | 23 400 | 35,3 | 10 900 | 1,1 | 962 500 | 95,2 | — | — | 6 200 | 4,7 | 800 | 6,8 | |
| 17 | F.D.P. | 6 700 | 10,1 | 35 100 | 3,4 | 11 500 | 1,1 | — | — | 104 700 | 80,2 | 500 | 4,0 | |
| 18 | Sonstige | 600 | 0,8 | 600 | 0,1 | 600 | 0,1 | — | — | 200 | 0,2 | 6 500 | 57,4 | |
| 19 | darunter: DKP | 100 | 0,1 | 200 | 0,0 | 100 | 0,0 | — | — | 100 | 0,0 | 2 900 | 25,8 | |
| 20 | NPD | 200 | 0,2 | 200 | 0,0 | 300 | 0,0 | — | — | 100 | 0,1 | 2 600 | 22,7 | |
| 21 | Zusammen | 66 400 | 100 | 1 024 400 | 100 | 1 010 700 | 100 | — | — | 130 600 | 100 | 11 400 | 100 | |
| | | | | | | | | | | | | | | |
| Nach dem Alter der Wähler | | | | | | | | | | | | | | |
| 22 | 18 — 25 | 4 800 | 7,2 | 135 300 | 13,2 | 85 500 | 8,5 | — | — | 16 700 | 12,8 | 3 300 | 29,0 | |
| 23 | 25 — 35 | 6 000 | 9,1 | 168 100 | 16,4 | 141 400 | 14,0 | — | — | 25 100 | 19,2 | 1 800 | 15,9 | |
| 24 | 35 — 45 | 10 600 | 16,0 | 186 900 | 18,3 | 196 200 | 19,4 | — | — | 27 100 | 20,7 | 1 700 | 14,8 | |
| 25 | 45 — 60 | 16 500 | 24,8 | 244 200 | 23,8 | 257 400 | 25,5 | — | — | 32 000 | 24,5 | 2 300 | 20,4 | |
| 26 | 60 und mehr | 28 500 | 42,9 | 289 800 | 28,3 | 330 300 | 32,7 | — | — | 29 700 | 22,8 | 2 300 | 19,9 | |
| | | | | | | | | | | | | | | |
| | | | | | | | | | | | | | Männer und | |
| 27 | Ungültig | 23 500 | 21,9 | 27 900 | 1,4 | 39 900 | 2,1 | — | — | 2 800 | 1,2 | 900 | 3,3 | |
| 28 | SPD | 35 200 | 32,8 | 1 818 900 | 92,9 | 22 000 | 1,2 | — | — | 32 700 | 13,5 | 5 700 | 20,8 | |
| 29 | CDU | 37 000 | 34,6 | 22 300 | 1,1 | 1 802 700 | 95,3 | — | — | 11 600 | 4,8 | 1 800 | 6,7 | |
| 30 | F.D.P. | 9 700 | 9,0 | 86 000 | 4,4 | 24 800 | 1,3 | — | — | 194 200 | 80,2 | 1 000 | 3,7 | |
| 31 | Sonstige | 1 700 | 1,6 | 2 200 | 0,1 | 1 500 | 0,1 | — | — | 700 | 0,3 | 17 900 | 65,5 | |
| 32 | darunter: DKP | 200 | 0,2 | 900 | 0,0 | 100 | 0,0 | — | — | 200 | 0,1 | 7 600 | 27,7 | |
| 33 | NPD | 600 | 0,5 | 500 | 0,0 | 700 | 0,0 | — | — | 100 | 0,0 | 7 700 | 28,3 | |
| 34 | Zusammen | 107 100 | 100 | 1 957 300 | 100 | 1 890 900 | 100 | — | — | 242 100 | 100 | 27 300 | 100 | |
| | | | | | | | | | | | | | | |
| Nach dem Alter der Wähler | | | | | | | | | | | | | | |
| 35 | 18 — 25 | 8 900 | 8,3 | 276 700 | 14,1 | 177 500 | 9,4 | — | — | 32 300 | 13,3 | 7 400 | 27,0 | |
| 36 | 25 — 35 | 10 900 | 10,2 | 356 400 | 18,2 | 287 300 | 15,2 | — | — | 48 900 | 20,2 | 4 800 | 17,7 | |
| 37 | 35 — 45 | 19 900 | 18,6 | 382 300 | 19,5 | 399 500 | 21,1 | — | — | 52 200 | 21,6 | 3 800 | 14,0 | |
| 38 | 45 — 60 | 26 100 | 24,3 | 447 100 | 22,8 | 466 700 | 24,7 | — | — | 57 600 | 23,8 | 5 900 | 21,6 | |
| 39 | 60 und mehr | 41 400 | 38,6 | 494 900 | 25,3 | 559 800 | 29,6 | — | — | 51 100 | 21,1 | 5 300 | 19,6 | |

der Erst- und Zweitstimmen 1976
der Stichprobe)

| darunter | | | | Insgesamt | | Davon Zweitstimmenabgabe der Wähler im Alter von etwa . . . bis unter . . . Jahren | | | | | | | | | | Lfd. Nr. |
|----------|------|--------|------|-----------|------|---|------|---------|------|---------|------|-----------|------|-------------|------|-------------|
| DKP | | NPD | | | | 18 – 25 | | 25 – 35 | | 35 – 45 | | 45 – 60 | | 60 und mehr | | |
| Anzahl | % | Anzahl | % | Anzahl | % | Anzahl | % | Anzahl | % | Anzahl | % | Anzahl | % | Anzahl | % | |
| sachsen | | | | | | | | | | | | | | | | |
| ner | | | | | | | | | | | | | | | | |
| 100 | 1,6 | 100 | 1,0 | 37 400 | 1,9 | 2 700 | 1,0 | 5 100 | 1,4 | 9 500 | 2,2 | 9 400 | 2,1 | 10 800 | 2,3 | |
| 2 300 | 27,9 | 200 | 3,1 | 899 400 | 45,4 | 137 400 | 53,4 | 176 800 | 48,3 | 185 500 | 42,6 | 196 900 | 43,7 | 202 900 | 43,0 | 2 |
| 200 | 2,4 | 900 | 14,2 | 871 700 | 44,0 | 91 200 | 35,5 | 143 800 | 39,3 | 198 700 | 45,7 | 208 000 | 46,1 | 230 000 | 48,7 | 3 |
| 300 | 4,0 | 200 | 3,7 | 157 200 | 7,9 | 22 200 | 8,6 | 37 000 | 10,1 | 39 600 | 9,1 | 33 300 | 7,4 | 25 100 | 5,3 | 4 |
| 5 200 | 64,1 | 4 800 | 78,0 | 15 500 | 0,8 | 3 800 | 1,5 | 3 200 | 0,9 | 2 000 | 0,5 | 3 400 | 0,8 | 3 200 | 0,7 | 5 |
| 3 500 | 42,6 | | | 5 600 | 0,3 | 1 600 | 0,6 | 1 600 | 0,4 | 600 | 0,1 | 1 000 | 0,2 | 900 | 0,2 | 6 |
| 100 | 1,2 | 3 800 | 60,8 | 6 300 | 0,3 | 700 | 0,3 | 700 | 0,2 | 1 100 | 0,3 | 2 000 | 0,5 | 1 700 | 0,4 | 7 |
| 8 100 | 100 | 6 200 | 100 | 1 981 200 | 100 | 257 200 | 100 | 365 900 | 100 | 435 300 | 100 | 450 900 | 100 | 471 900 | 100 | 8 |
| | | | | | | | | | | | | | | | | |
| 2 600 | 31,5 | 700 | 12,1 | 257 200 | 13,0 | | | | | | | | | | | 9 |
| 1 900 | 23,1 | 700 | 11,5 | 365 900 | 18,5 | | | | | | | | | | | 10 |
| 900 | 10,8 | 900 | 14,1 | 435 300 | 22,0 | | | | | | | | | | | 11 |
| 1 600 | 19,9 | 2 100 | 34,0 | 450 900 | 22,8 | | | | | | | | | | | 12 |
| 1 200 | 14,7 | 1 700 | 28,3 | 471 900 | 23,8 | | | | | | | | | | | 13 |
| en | | | | | | | | | | | | | | | | |
| 100 | 1,7 | 200 | 5,0 | 57 700 | 2,6 | 3 700 | 1,5 | 5 300 | 1,5 | 11 200 | 2,6 | 15 400 | 2,8 | 22 200 | 3,3 | 14 |
| 1 600 | 28,7 | 200 | 5,0 | 1 015 100 | 45,2 | 135 200 | 55,1 | 162 300 | 47,4 | 183 300 | 43,4 | 241 500 | 43,7 | 292 700 | 43,0 | 15 |
| 300 | 4,7 | 200 | 6,9 | 1 003 800 | 44,7 | 84 100 | 34,3 | 140 200 | 40,9 | 194 600 | 46,1 | 255 600 | 46,3 | 329 400 | 48,4 | 16 |
| 100 | 1,7 | 0 | 1,0 | 158 500 | 7,1 | 20 300 | 8,3 | 33 400 | 9,8 | 32 300 | 7,6 | 38 200 | 6,9 | 34 400 | 5,0 | 17 |
| 3 500 | 63,2 | 2 700 | 82,2 | 8 500 | 0,4 | 2 200 | 0,9 | 1 300 | 0,4 | 1 100 | 0,3 | 1 800 | 0,3 | 2 100 | 0,3 | 18 |
| 2 100 | 37,4 | | | 3 400 | 0,2 | 1 300 | 0,5 | 500 | 0,1 | 200 | 0,1 | 700 | 0,1 | 800 | 0,1 | 19 |
| | | 1 600 | 48,6 | 3 300 | 0,1 | 300 | 0,1 | 200 | 0,1 | 600 | 0,1 | 900 | 0,2 | 1 400 | 0,2 | 20 |
| 5 500 | 100 | 3 300 | 100 | 2 243 500 | 100 | 245 500 | 100 | 342 400 | 100 | 422 500 | 100 | 552 400 | 100 | 680 700 | 100 | 21 |
| | | | | | | | | | | | | | | | | |
| 1 900 | 33,9 | 300 | 7,9 | 245 500 | 10,9 | | | | | | | | | | | 22 |
| 1 000 | 18,1 | 300 | 7,9 | 342 400 | 15,3 | | | | | | | | | | | 23 |
| 600 | 9,9 | 700 | 20,8 | 422 500 | 18,8 | | | | | | | | | | | 24 |
| 1 000 | 18,7 | 700 | 22,7 | 552 400 | 24,6 | | | | | | | | | | | 25 |
| 1 100 | 19,3 | 1 300 | 40,6 | 680 700 | 30,3 | | | | | | | | | | | 26 |
| Frauen | | | | | | | | | | | | | | | | |
| 200 | 1,6 | 200 | 2,4 | 95 000 | 2,2 | 6 300 | 1,3 | 10 300 | 1,5 | 20 700 | 2,4 | 24 800 | 2,5 | 33 000 | 2,9 | 27 |
| 3 900 | 28,2 | 400 | 3,8 | 1 914 500 | 45,3 | 272 600 | 54,2 | 339 100 | 47,9 | 368 800 | 43,0 | 438 400 | 43,7 | 495 600 | 43,0 | 28 |
| 500 | 3,3 | 1 100 | 11,6 | 1 875 500 | 44,4 | 175 300 | 34,9 | 283 900 | 40,1 | 393 400 | 45,9 | 463 600 | 46,2 | 559 300 | 48,5 | 29 |
| 400 | 3,1 | 300 | 2,7 | 315 700 | 7,5 | 42 600 | 8,5 | 70 400 | 9,9 | 71 800 | 8,4 | 71 400 | 7,1 | 59 400 | 5,2 | 30 |
| 8 700 | 63,8 | 7 500 | 79,5 | 24 000 | 0,6 | 6 000 | 1,2 | 4 500 | 0,6 | 3 100 | 0,4 | 5 200 | 0,5 | 5 300 | 0,5 | 31 |
| 5 500 | 40,5 | | | 9 000 | 0,2 | 2 900 | 0,6 | 2 000 | 0,3 | 800 | 0,1 | 1 700 | 0,2 | 1 700 | 0,1 | 32 |
| 100 | 0,7 | 5 300 | 56,5 | 9 700 | 0,2 | 1 000 | 0,2 | 900 | 0,1 | 1 700 | 0,2 | 2 900 | 0,3 | 3 000 | 0,3 | 33 |
| 13 700 | 100 | 9 500 | 100 | 4 224 700 | 100 | 502 700 | 100 | 708 300 | 100 | 857 700 | 100 | 1 003 300 | 100 | 1 152 600 | 100 | 34 |
| | | | | | | | | | | | | | | | | |
| 4 400 | 32,5 | 1 000 | 10,6 | 502 700 | 11,9 | | | | | | | | | | | 35 |
| 2 900 | 21,1 | 1 000 | 10,3 | 708 300 | 16,8 | | | | | | | | | | | 36 |
| 1 400 | 10,4 | 1 600 | 16,4 | 857 700 | 20,3 | | | | | | | | | | | 37 |
| 2 700 | 19,4 | 2 900 | 30,1 | 1 003 300 | 23,7 | | | | | | | | | | | 38 |
| 2 300 | 16,6 | 3 100 | 32,5 | 1 152 600 | 27,3 | | | | | | | | | | | 39 |

2 Stimmabgabe in der Kombination
(Hochgerechnete Ergebnisse)

| Lfd. Nr. | Zweitstimmen (Wähler von ... bis unter ... Jahren) | Erststimmen | | | | | | | | | | | |
|-------------|--|-------------|---|--------|---|--------|---|--------|---|--------|---|----------|---|
| | | Ungültig | | SPD | | CDU | | CSU | | F.D.P. | | Sonstige | |
| | | Anzahl | % | Anzahl | % | Anzahl | % | Anzahl | % | Anzahl | % | Anzahl | % |
| | | | | | | | | | | | | | |
| | | | | | | | | | | | | | |
| | | | | | | | | | | | | | |
| | | | | | | | | | | | | | |
| | | | | | | | | | | | | | |
| | | | | | | | | | | | | | |
| | | | | | | | | | | | | | |
| | | | | | | | | | | | | | |
| | | | | | | | | | | | | | |
| | | | | | | | | | | | | | |
| | | | | | | | | | | | | | |
| | | | | | | | | | | | | | |
| | | | | | | | | | | | | | |
| | | | | | | | | | | | | | |
| | | | | | | | | | | | | | |
| | | | | | | | | | | | | | |
| | | | | | | | | | | | | | |
| | | | | | | | | | | | | | |
| | | | | | | | | | | | | | |
| | | | | | | | | | | | | | |
| | | | | | | | | | | | | | |
| | | | | | | | | | | | | | |
| | | | | | | | | | | | | | |
| | | | | | | | | | | | | | |
| | | | | | | | | | | | | | |
| | | | | | | | | | | | | | |
| | | | | | | | | | | | | | |
| | | | | | | | | | | | | | |
| | | | | | | | | | | | | | |
| | | | | | | | | | | | | | |
| | | | | | | | | | | | | | |
| | | | | | | | | | | | | | |
| | | | | | | | | | | | | | |
| | | | | | | | | | | | | | |
| | | | | | | | | | | | | | |
| | | | | | | | | | | | | | |
| | | | | | | | | | | | | | |
| | | | | | | | | | | | | | |
| | | | | | | | | | | | | | |
| | | | | | | | | | | | | | |
| | | | | | | | | | | | | | |
| | | | | | | | | | | | | | |
| | | | | | | | | | | | | | |
| | | | | | | | | | | | | | |
| | | | | | | | | | | | | | |
| | | | | | | | | | | | | | |
| | | | | | | | | | | | | | |
| | | | | | | | | | | | | | |
| | | | | | | | | | | | | | |
| | | | | | | | | | | | | | |
| | | | | | | | | | | | | | |
| | | | | | | | | | | | | | |
| | | | | | | | | | | | | | |
| | | | | | | | | | | | | | |
| | | | | | | | | | | | | | |
| | | | | | | | | | | | | | |
| | | | | | | | | | | | | | |
| | | | | | | | | | | | | | |
| | | | | | | | | | | | | | |
| | | | | | | | | | | | | | |
| | | | | | | | | | | | | | |
| | | | | | | | | | | | | | |
| | | | | | | | | | | | | | |
| | | | | | | | | | | | | | |
| | | | | | | | | | | | | | |
| | | | | | | | | | | | | | |
| | | | | | | | | | | | | | |
| | | | | | | | | | | | | | |
| | | | | | | | | | | | | | |
| | | | | | | | | | | | | | |
| | | | | | | | | | | | | | |
| | | | | | | | | | | | | | |
| | | | | | | | | | | | | | |
| | | | | | | | | | | | | | |
| | | | | | | | | | | | | | |
| | | | | | | | | | | | | | |
| | | | | | | | | | | | | | |
| | | | | | | | | | | | | | |
| | | | | | | | | | | | | | |
| | | | | | | | | | | | | | |
| | | | | | | | | | | | | | |
| | | | | | | | | | | | | | |
| | | | | | | | | | | | | | |
| | | | | | | | | | | | | | |
| | | | | | | | | | | | | | |
| | | | | | | | | | | | | | |
| | | | | | | | | | | | | | |
| | | | | | | | | | | | | | |
| | | | | | | | | | | | | | |
| | | | | | | | | | | | | | |
| | | | | | | | | | | | | | |
| | | | | | | | | | | | | | |
| | | | | | | | | | | | | | |
| | | | | | | | | | | | | | |
| | | | | | | | | | | | | | |
| | | | | | | | | | | | | | |
| | | | | | | | | | | | | | |
| | | | | | | | | | | | | | |
| | | | | | | | | | | | | | |
| | | | | | | | | | | | | | |
| | | | | | | | | | | | | | |
| | | | | | | | | | | | | | |
| | | | | | | | | | | | | | |
| | | | | | | | | | | | | | |
| | | | | | | | | | | | | | |
| | | | | | | | | | | | | | |
| | | | | | | | | | | | | | |
| | | | | | | | | | | | | | |
| | | | | | | | | | | | | | |
| | | | | | | | | | | | | | |
| | | | | | | | | | | | | | |
| | | | | | | | | | | | | | |
| | | | | | | | | | | | | | |
| | | | | | | | | | | | | | |
| | | | | | | | | | | | | | |
| | | | | | | | | | | | | | |
| | | | | | | | | | | | | | |
| | | | | | | | | | | | | | |
| | | | | | | | | | | | | | |
| | | | | | | | | | | | | | |
| | | | | | | | | | | | | | |
| | | | | | | | | | | | | | |
| | | | | | | | | | | | | | |
| | | | | | | | | | | | | | |
| | | | | | | | | | | | | | |
| | | | | | | | | | | | | | |
| | | | | | | | | | | | | | |
| | | | | | | | | | | | | | |
| | | | | | | | | | | | | | |
| | | | | | | | | | | | | | |
| | | | | | | | | | | | | | |
| | | | | | | | | | | | | | |
| | | | | | | | | | | | | | |
| | | | | | | | | | | | | | |
| | | | | | | | | | | | | | |
| | | | | | | | | | | | | | |
| | | | | | | | | | | | | | |
| | | | | | | | | | | | | | |
| | | | | | | | | | | | | | |
| | | | | | | | | | | | | | |
| | | | | | | | | | | | | | |
| | | | | | | | | | | | | | |
| | | | | | | | | | | | | | |
| | | | | | | | | | | | | | |
| | | | | | | | | | | | | | |
| | | | | | | | | | | | | | |
| | | | | | | | | | | | | | |
| | | | | | | | | | | | | | |
| | | | | | | | | | | | | | |
| | | | | | | | | | | | | | |
| | | | | | | | | | | | | | |
| | | | | | | | | | | | | | |
| | | | | | | | | | | | | | |
| | | | | | | | | | | | | | |
| | | | | | | | | | | | | | |
| | | | | | | | | | | | | | |
| | | | | | | | | | | | | | |
| | | | | | | | | | | | | | |
| | | | | | | | | | | | | | |
| | | | | | | | | | | | | | |
| | | | | | | | | | | | | | |
| | | | | | | | | | | | | | |
| | | | | | | | | | | | | | |
| | | | | | | | | | | | | | |
| | | | | | | | | | | | | | |
| | | | | | | | | | | | | | |
| | | | | | | | | | | | | | |
| | | | | | | | | | | | | | |
| | | | | | | | | | | | | | |
| | | | | | | | | | | | | | |
| | | | | | | | | | | | | | |
| | | | | | | | | | | | | | |
| | | | | | | | | | | | | | |
| | | | | | | | | | | | | | |
| | | | | | | | | | | | | | |
| | | | | | | | | | | | | | |
| | | | | | | | | | | | | | |
| | | | | | | | | | | | | | |
| | | | | | | | | | | | | | |
| | | | | | | | | | | | | | |
| | | | | | | | | | | | | | |
| | | | | | | | | | | | | | |
| | | | | | | | | | | | | | |
| | | | | | | | | | | | | | |
| | | | | | | | | | | | | | |
| | | | | | | | | | | | | | |
| | | | | | | | | | | | | | |
| | | | | | | | | | | | | | |
| | | | | | | | | | | | | | |
| | | | | | | | | | | | | | |
| | | | | | | | | | | | | | |
| | | | | | | | | | | | | | |
| | | | | | | | | | | | | | |
| | | | | | | | | | | | | | |
| | | | | | | | | | | | | | |
| | | | | | | | | | | | | | |
| | | | | | | | | | | | | | |
| | | | | | | | | | | | | | |
| | | | | | | | | | | | | | |
| | | | | | | | | | | | | | |
| | | | | | | | | | | | | | |
| | | | | | | | | | | | | | |
| | | | | | | | | | | | | | |
| | | | | | | | | | | | | | |
| | | | | | | | | | | | | | |
| | | | | | | | | | | | | | |
| | | | | | | | | | | | | | |
| | | | | | | | | | | | | | |
| | | | | | | | | | | | | | |
| | | | | | | | | | | | | | |
| | | | | | | | | | | | | | |
| | | | | | | | | | | | | | |
| | | | | | | | | | | | | | |
| | | | | | | | | | | | | | |
| | | | | | | | | | | | | | |
| | | | | | | | | | | | | | |
| | | | | | | | | | | | | | |
| | | | | | | | | | | | | | |
| | | | | | | | | | | | | | |
| | | | | | | | | | | | | | |
| | | | | | | | | | | | | | |
| | | | | | | | | | | | | | |
| | | | | | | | | | | | | | |
| | | | | | | | | | | | | | |
| | | | | | | | | | | | | | |
| | | | | | | | | | | | | | |
| | | | | | | | | | | | | | |
| | | | | | | | | | | | | | |
| | | | | | | | | | | | | | |
| | | | | | | | | | | | | | |
| | | | | | | | | | | | | | |
| | | | | | | | | | | | | | |
| | | | | | | | | | | | | | |
| | | | | | | | | | | | | | |
| | | | | | | | | | | | | | |
| | | | | | | | | | | | | | |
| | | | | | | | | | | | | | |
| | | | | | | | | | | | | | |
| | | | | | | | | | | | | | |
| | | | | | | | | | | | | | |
| | | | | | | | | | | | | | |
| | | | | | | | | | | | | | |
| | | | | | | | | | | | | | |
| | | | | | | | | | | | | | |
| | | | | | | | | | | | | | |
| | | | | | | | | | | | | | |
| | | | | | | | | | | | | | |
| | | | | | | | | | | | | | |
| | | | | | | | | | | | | | |
| | | | | | | | | | | | | | |
| | | | | | | | | | | | | | |
| | | | | | | | | | | | | | |
| | | | | | | | | | | | | | |
| | | | | | | | | | | | | | |
| | | | | | | | | | | | | | |
| | | | | | | | | | | | | | |
| | | | | | | | | | | | | | |
| | | | | | | | | | | | | | |
| | | | | | | | | | | | | | |
| | | | | | | | | | | | | | |
| | | | | | | | | | | | | | |
| | | | | | | | | | | | | | |
| | | | | | | | | | | | | | |
| | | | | | | | | | | | | | |
| | | | | | | | | | | | | | |
| | | | | | | | | | | | | | |
| | | | | | | | | | | | | | |
| | | | | | | | | | | | | | |
| | | | | | | | | | | | | | |
| | | | | | | | | | | | | | |
| | | | | | | | | | | | | | |
| | | | | | | | | | | | | | |
| | | | | | | | | | | | | | |
| | | | | | | | | | | | | | |
| | | | | | | | | | | | | | |
| | | | | | | | | | | | | | |
| | | | | | | | | | | | | | |
| | | | | | | | | | | | | | |
| | | | | | | | | | | | | | |
| | | | | | | | | | | | | | |
| | | | | | | | | | | | | | |
| | | | | | | | | | | | | | |
| | | | | | | | | | | | | | |
| | | | | | | | | | | | | | |
| | | | | | | | | | | | | | |
| | | | | | | | | | | | | | |
| | | | | | | | | | | | | | |
| | | | | | | | | | | | | | |
| | | | | | | | | | | | | | |
| | | | | | | | | | | | | | |
| | | | | | | | | | | | | | |
| | | | | | | | | | | | | | |
| | | | | | | | | | | | | | |
| | | | | | | | | | | | | | |
| | | | | | | | | | | | | | |
| | | | | | | | | | | | | | |
| | | | | | | | | | | | | | |
| | | | | | | | | | | | | | |
| | | | | | | | | | | | | | |
| | | | | | | | | | | | | | |
| | | | | | | | | | | | | | |
| | | | | | | | | | | | | | |
| | | | | | | | | | | | | | |
| | | | | | | | | | | | | | |
| | | | | | | | | | | | | | |
| | | | | | | | | | | | | | |
| | | | | | | | | | | | | | |
| | | | | | | | | | | | | | |
| | | | | | | | | | | | | | |
| | | | | | | | | | | | | | |
| | | | | | | | | | | | | | |
| | | | | | | | | | | | | | |
| | | | | | | | | | | | | | |
| | | | | | | | | | | | | | |
| | | | | | | | | | | | | | |
| | | | | | | | | | | | | | |
| | | | | | | | | | | | | | |
| | | | | | | | | | | | | | |
| | | | | | | | | | | | | | |
| | | | | | | | | | | | | | |
| | | | | | | | | | | | | | |
| | | | | | | | | | | | | | |
| | | | | | | | | | | | | | |
| | | | | | | | | | | | | | |
| | | | | | | | | | | | | | |
| | | | | | | | | | | | | | |
| | | | | | | | | | | | | | |
| | | | | | | | | | | | | | |
| | | | | | | | | | | | | | |
| | | | | | | | | | | | | | |
| | | | | | | | | | | | | | |
| | | | | | | | | | | | | | |
| | | | | | | | | | | | | | |
| | | | | | | | | | | | | | |
| | | | | | | | | | | | | | |
| | | | | | | | | | | | | | |
| | | | | | | | | | | | | | |
| | | | | | | | | | | | | | |
| | | | | | | | | | | | | | |
| | | | | | | | | | | | | | |
| | | | | | | | | | | | | | |
| | | | | | | | | | | | | | |
| | | | | | | | | | | | | | |
| | | | | | | | | | | | | | |
| | | | | | | | | | | | | | |
| | | | | | | | | | | | | | |
| | | | | | | | | | | | | | |
| | | | | | | | | | | | | | |
| | | | | | | | | | | | | | |
| | | | | | | | | | | | | | |
| | | | | | | | | | | | | | |
| | | | | | | | | | | | | | |
| | | | | | | | | | | | | | |
| | | | | | | | | | | | | | |
| | | | | | | | | | | | | | |
| | | | | | | | | | | | | | |
| | | | | | | | | | | | | | |
| | | | | | | | | | | | | | |
| | | | | | | | | | | | | | |
| | | | | | | | | | | | | | |
| | | | | | | | | | | | | | |
| | | | | | | | | | | | | | |
| | | | | | | | | | | | | | |
| | | | | | | | | | | | | | |
| | | | | | | | | | | | | | |
| | | | | | | | | | | | | | |
| | | | | | | | | | | | | | |
| | | | | | | | | | | | | | |
| | | | | | | | | | | | | | |
| | | | | | | | | | | | | | |
| | | | | | | | | | | | | | |
| | | | | | | | | | | | | | |
| | | | | | | | | | | | | | |
| | | | | | | | | | | | | | |
| | | | | | | | | | | | | | |
| | | | | | | | | | | | | | |
| | | | | | | | | | | | | | |
| | | | | | | | | | | | | | |
| | | | | | | | | | | | | | |
| | | | | | | | | | | | | | |
| | | | | | | | | | | | | | |
| | | | | | | | | | | | | | |
| | | | | | | | | | | | | | |
| | | | | | | | | | | | | | |
| | | | | | | | | | | | | | |
| | | | | | | | | | | | | | |
| | | | | | | | | | | | | | |
| | | | | | | | | | | | | | |
| | | | | | | | | | | | | | |
| | | | | | | | | | | | | | |
| | | | | | | | | | | | | | |
| | | | | | | | | | | | | | |
| | | | | | | | | | | | | | |

der Erst- und Zweitstimmen 1976
der Stichprobe)

| darunter | | | | Insgesamt | | Davon Zweitstimmenabgabe der Wähler im Alter von etwa ... bis unter ... Jahren | | | | | | | | | | Lfd. Nr. | |
|----------|------|--------|------|-----------|------|---|------|---------|------|---------|------|---------|------|-------------|------|-------------|----|
| DKP | | NPD | | | | 18 - 25 | | 25 - 35 | | 35 - 45 | | 45 - 60 | | 60 und mehr | | | |
| Anzahl | % | Anzahl | % | Anzahl | % | Anzahl | % | Anzahl | % | Anzahl | % | Anzahl | % | Anzahl | % | | |
| männer | | | | | | | | | | | | | | | | | |
| | | 0 | 1,6 | 1 000 | 0,5 | 200 | 0,7 | 100 | 0,3 | 200 | 0,5 | 200 | 0,5 | 300 | 0,5 | | 1 |
| 600 | 24,5 | 0 | 3,3 | 103 400 | 53,1 | 14 000 | 63,2 | 18 300 | 58,3 | 21 400 | 52,3 | 23 900 | 50,0 | 25 900 | 49,0 | 2 | |
| 0 | 0,9 | 100 | 11,4 | 62 600 | 32,1 | 4 100 | 18,3 | 7 600 | 24,1 | 13 300 | 32,4 | 16 200 | 34,0 | 21 500 | 40,7 | 3 | |
| 0 | 1,8 | 100 | 4,8 | 23 600 | 12,1 | 2 700 | 12,2 | 4 700 | 15,1 | 5 500 | 13,4 | 6 500 | 13,6 | 4 300 | 8,1 | 4 | |
| 1 700 | 72,8 | 1 000 | 78,9 | 4 300 | 2,2 | 1 200 | 5,6 | 700 | 2,3 | 600 | 1,4 | 900 | 2,0 | 900 | 1,7 | 5 | |
| 1 700 | 71,9 | | | 1 900 | 1,0 | 500 | 2,2 | 400 | 1,2 | 100 | 0,3 | 300 | 0,7 | 500 | 1,0 | 6 | |
| | | 1 000 | 78,9 | 1 100 | 0,6 | 100 | 0,4 | 100 | 0,3 | 200 | 0,5 | 400 | 0,9 | 200 | 0,4 | 7 | |
| 2 300 | 100 | 1 300 | 100 | 194 900 | 100 | 22 100 | 100 | 31 400 | 100 | 40 900 | 100 | 47 700 | 100 | 52 800 | 100 | 8 | |
| | | | | | | | | | | | | | | | | | |
| 700 | 29,0 | 100 | 6,4 | 22 100 | 11,4 | | | | | | | | | | | | 9 |
| 500 | 21,9 | 100 | 9,7 | 31 400 | 16,1 | | | | | | | | | | | | 10 |
| 200 | 7,0 | 200 | 19,4 | 40 900 | 21,0 | | | | | | | | | | | | 11 |
| 400 | 17,6 | 500 | 40,3 | 47 700 | 24,5 | | | | | | | | | | | | 12 |
| 600 | 24,5 | 300 | 24,2 | 52 800 | 27,1 | | | | | | | | | | | | 13 |
| Frauen | | | | | | | | | | | | | | | | | |
| | | | | 1 600 | 0,7 | 100 | 0,4 | 100 | 0,3 | 300 | 0,7 | 300 | 0,5 | 900 | 1,1 | 14 | |
| 500 | 27,3 | | | 124 900 | 53,4 | 12 600 | 62,1 | 17 300 | 57,6 | 22 600 | 52,8 | 31 200 | 52,2 | 41 200 | 50,9 | 15 | |
| 0 | 1,1 | 100 | 14,1 | 75 300 | 32,2 | 4 100 | 20,2 | 6 900 | 22,8 | 13 800 | 32,3 | 19 800 | 33,2 | 30 700 | 37,9 | 16 | |
| 0 | 1,1 | | | 29 600 | 12,6 | 2 900 | 14,1 | 5 400 | 18,0 | 5 700 | 13,4 | 7 800 | 13,1 | 7 700 | 9,5 | 17 | |
| 1 300 | 70,4 | 400 | 85,9 | 2 600 | 1,1 | 700 | 3,3 | 400 | 1,3 | 300 | 0,8 | 600 | 1,0 | 600 | 0,7 | 18 | |
| 1 300 | 70,4 | | | 1 300 | 0,5 | 300 | 1,5 | 200 | 0,5 | 200 | 0,4 | 300 | 0,6 | 300 | 0,4 | 19 | |
| | | 400 | 85,9 | 500 | 0,2 | 100 | 0,3 | 0 | 0,1 | 100 | 0,2 | 100 | 0,2 | 200 | 0,2 | 20 | |
| 1 800 | 100 | 400 | 100 | 233 900 | 100 | 20 300 | 100 | 30 100 | 100 | 42 800 | 100 | 59 700 | 100 | 81 000 | 100 | 21 | |
| | | | | | | | | | | | | | | | | | |
| 400 | 23,9 | 100 | 14,3 | 20 300 | 8,7 | | | | | | | | | | | | 22 |
| 300 | 17,0 | 0 | 9,6 | 30 100 | 12,9 | | | | | | | | | | | | 23 |
| 200 | 12,5 | 100 | 14,3 | 42 800 | 18,3 | | | | | | | | | | | | 24 |
| 500 | 27,3 | 100 | 23,7 | 59 700 | 25,5 | | | | | | | | | | | | 25 |
| 300 | 19,3 | 200 | 38,0 | 81 000 | 34,6 | | | | | | | | | | | | 26 |
| Frauen | | | | | | | | | | | | | | | | | |
| | | 0 | 1,2 | 2 600 | 0,6 | 200 | 0,6 | 200 | 0,3 | 500 | 0,6 | 500 | 0,5 | 1 100 | 0,8 | 27 | |
| 1 100 | 25,8 | 0 | 2,4 | 228 300 | 53,2 | 26 600 | 62,7 | 35 700 | 58,0 | 43 900 | 52,5 | 55 000 | 51,2 | 67 100 | 50,1 | 28 | |
| 0 | 1,0 | 200 | 12,1 | 137 900 | 32,2 | 8 100 | 19,2 | 14 400 | 23,5 | 27 100 | 32,4 | 36 100 | 33,6 | 52 200 | 39,0 | 29 | |
| 100 | 1,5 | 100 | 3,6 | 53 200 | 12,4 | 5 600 | 13,1 | 10 200 | 16,5 | 11 200 | 13,4 | 14 300 | 13,3 | 12 000 | 9,0 | 30 | |
| 2 900 | 71,8 | 1 400 | 80,7 | 6 900 | 1,6 | 1 900 | 4,5 | 1 100 | 1,8 | 900 | 1,1 | 1 500 | 1,4 | 1 500 | 1,1 | 31 | |
| 2 900 | 71,3 | | | 3 200 | 0,7 | 800 | 1,9 | 500 | 0,9 | 300 | 0,3 | 700 | 0,6 | 900 | 0,6 | 32 | |
| | | 1 400 | 80,7 | 1 600 | 0,4 | 100 | 0,3 | 100 | 0,2 | 300 | 0,4 | 600 | 0,5 | 400 | 0,3 | 33 | |
| 4 100 | 100 | 1 700 | 100 | 428 800 | 100 | 42 400 | 100 | 61 500 | 100 | 83 600 | 100 | 107 400 | 100 | 133 800 | 100 | 34 | |
| | | | | | | | | | | | | | | | | | |
| 1 100 | 26,7 | 100 | 8,4 | 42 400 | 9,9 | | | | | | | | | | | | 35 |
| 800 | 19,8 | 200 | 9,7 | 61 500 | 14,3 | | | | | | | | | | | | 36 |
| 400 | 9,4 | 300 | 18,1 | 83 600 | 19,5 | | | | | | | | | | | | 37 |
| 900 | 21,8 | 600 | 36,1 | 107 400 | 25,0 | | | | | | | | | | | | 38 |
| 900 | 22,3 | 500 | 27,7 | 133 800 | 31,2 | | | | | | | | | | | | 39 |

2 Stimmabgabe in der Kombination
(Hochgerechnete Ergebnisse)

| Lfd. Nr. | Zweitstimmen (Wähler von . . . bis unter . . . Jahren) | Erststimmen | | | | | | | | | | | |
|---------------------------|--|-------------|------|-----------|------|-----------|------|--------|---|---------|------|----------|------|
| | | Ungültig | | SPD | | CDU | | CSU | | F.D.P. | | Sonstige | |
| | | Anzahl | % | Anzahl | % | Anzahl | % | Anzahl | % | Anzahl | % | Anzahl | % |
| Nordrhein - | | | | | | | | | | | | | |
| Män | | | | | | | | | | | | | |
| 1 | Ungültig | 16 900 | 41,6 | 4 700 | 0,2 | 3 200 | 0,2 | — | — | 500 | 0,2 | 1 000 | 2,0 |
| 2 | SPD | 10 000 | 24,7 | 2 069 300 | 93,4 | 19 500 | 1,0 | — | — | 48 200 | 17,4 | 8 900 | 18,0 |
| 3 | CDU | 9 200 | 22,6 | 19 400 | 0,9 | 1 881 500 | 97,2 | — | — | 19 700 | 7,1 | 4 300 | 8,8 |
| 4 | F.D.P. | 2 700 | 6,6 | 117 600 | 5,3 | 29 300 | 1,5 | — | — | 207 300 | 74,7 | 1 500 | 3,1 |
| 5 | Sonstige | 1 800 | 4,5 | 4 900 | 0,2 | 1 700 | 0,1 | — | — | 1 700 | 0,6 | 33 600 | 68,1 |
| 6 | darunter: DKP | 300 | 0,7 | 1 600 | 0,1 | 100 | 0,0 | — | — | 500 | 0,2 | 18 000 | 36,6 |
| 7 | NPD | 200 | 0,5 | 500 | 0,0 | 1 100 | 0,1 | — | — | . | . | 11 700 | 23,7 |
| 8 | Zusammen | 40 600 | 100 | 2 215 900 | 100 | 1 935 200 | 100 | — | — | 277 300 | 100 | 49 300 | 100 |
| Nach dem Alter der Wähler | | | | | | | | | | | | | |
| 9 | 18 — 25 | 3 900 | 9,5 | 319 400 | 14,4 | 211 000 | 10,9 | — | — | 42 100 | 15,2 | 11 200 | 22,7 |
| 10 | 25 — 35 | 4 400 | 10,9 | 399 700 | 18,0 | 313 400 | 16,2 | — | — | 54 900 | 19,8 | 7 600 | 15,5 |
| 11 | 35 — 45 | 8 700 | 21,4 | 496 000 | 22,4 | 465 000 | 24,0 | — | — | 63 200 | 22,8 | 6 800 | 13,7 |
| 12 | 45 — 60 | 9 100 | 22,3 | 553 200 | 25,0 | 492 900 | 25,5 | — | — | 69 300 | 25,0 | 12 900 | 26,2 |
| 13 | 60 und mehr | 14 600 | 35,9 | 447 600 | 20,2 | 452 900 | 23,4 | — | — | 47 900 | 17,3 | 10 800 | 21,9 |
| Frau | | | | | | | | | | | | | |
| 14 | Ungültig | 25 600 | 36,3 | 11 200 | 0,4 | 10 600 | 0,5 | — | — | 1 900 | 0,6 | . | . |
| 15 | SPD | 21 400 | 30,4 | 2 365 600 | 94,4 | 21 200 | 0,9 | — | — | 62 400 | 18,2 | 4 700 | 18,3 |
| 16 | CDU | 17 400 | 24,6 | 19 300 | 0,8 | 2 298 100 | 97,4 | — | — | 18 300 | 5,4 | 1 600 | 6,3 |
| 17 | F.D.P. | 4 900 | 7,0 | 108 700 | 4,3 | 27 900 | 1,2 | — | — | 259 100 | 75,7 | 1 400 | 5,2 |
| 18 | Sonstige | 1 300 | 1,8 | 1 700 | 0,1 | 900 | 0,0 | — | — | 400 | 0,1 | 18 100 | 70,2 |
| 19 | darunter: DKP | 200 | 0,3 | 400 | 0,0 | . | . | — | — | . | . | 11 000 | 42,5 |
| 20 | NPD | 100 | 0,1 | 100 | 0,0 | 300 | 0,0 | — | — | 100 | 0,0 | 4 500 | 17,5 |
| 21 | Zusammen | 70 500 | 100 | 2 506 500 | 100 | 2 358 700 | 100 | — | — | 342 200 | 100 | 25 900 | 100 |
| Nach dem Alter der Wähler | | | | | | | | | | | | | |
| 22 | 18 — 25 | 3 900 | 5,5 | 314 800 | 12,6 | 208 000 | 8,8 | — | — | 44 800 | 13,1 | 6 700 | 25,7 |
| 23 | 25 — 35 | 5 200 | 7,4 | 411 700 | 16,4 | 332 900 | 14,1 | — | — | 72 300 | 21,1 | 4 200 | 16,4 |
| 24 | 35 — 45 | 12 000 | 17,0 | 474 400 | 18,9 | 484 900 | 20,6 | — | — | 70 500 | 20,6 | 4 300 | 16,8 |
| 25 | 45 — 60 | 16 700 | 23,7 | 623 100 | 24,9 | 610 100 | 25,9 | — | — | 87 000 | 25,4 | 7 000 | 27,2 |
| 26 | 60 und mehr | 32 800 | 46,5 | 682 600 | 27,2 | 722 700 | 30,6 | — | — | 67 500 | 19,7 | 3 600 | 13,8 |
| Männer und | | | | | | | | | | | | | |
| 27 | Ungültig | 42 500 | 38,2 | 15 900 | 0,3 | 13 800 | 0,3 | — | — | 2 400 | 0,4 | 1 000 | 1,3 |
| 28 | SPD | 31 500 | 28,3 | 4 434 900 | 93,9 | 40 700 | 0,9 | — | — | 110 600 | 17,9 | 13 600 | 18,1 |
| 29 | CDU | 26 500 | 23,9 | 38 700 | 0,8 | 4 179 600 | 97,3 | — | — | 38 000 | 6,1 | 6 000 | 8,0 |
| 30 | F.D.P. | 7 600 | 6,9 | 226 300 | 4,8 | 57 200 | 1,3 | — | — | 466 400 | 75,3 | 2 900 | 3,8 |
| 31 | Sonstige | 3 100 | 2,8 | 6 700 | 0,1 | 2 600 | 0,1 | — | — | 2 100 | 0,3 | 51 700 | 68,8 |
| 32 | darunter: DKP | 500 | 0,4 | 2 000 | 0,0 | 100 | 0,0 | — | — | 500 | 0,1 | 29 000 | 38,6 |
| 33 | NPD | 300 | 0,3 | 600 | 0,0 | 1 300 | 0,0 | — | — | 100 | 0,0 | 16 200 | 21,6 |
| 34 | Zusammen | 111 200 | 100 | 4 722 400 | 100 | 4 293 900 | 100 | — | — | 619 500 | 100 | 75 200 | 100 |
| Nach dem Alter der Wähler | | | | | | | | | | | | | |
| 35 | 18 — 25 | 7 700 | 6,9 | 634 200 | 13,4 | 419 100 | 9,8 | — | — | 86 800 | 14,0 | 17 900 | 23,7 |
| 36 | 25 — 35 | 9 600 | 8,7 | 811 300 | 17,2 | 646 300 | 15,1 | — | — | 127 200 | 20,5 | 11 900 | 15,8 |
| 37 | 35 — 45 | 20 700 | 18,6 | 970 400 | 20,5 | 949 900 | 22,1 | — | — | 133 700 | 21,6 | 11 100 | 14,8 |
| 38 | 45 — 60 | 25 800 | 23,2 | 1 176 300 | 24,9 | 1 103 000 | 25,7 | — | — | 156 300 | 25,2 | 20 000 | 26,6 |
| 39 | 60 und mehr | 47 400 | 42,6 | 1 130 300 | 23,9 | 1 175 500 | 27,4 | — | — | 115 400 | 18,6 | 14 400 | 19,1 |

der Erst- und Zweitstimmen 1976
der Stichprobe)

| darunter | | | | Insgesamt | | Davon Zweitstimmenabgabe der Wähler im Alter von etwa . . . bis unter . . . Jahren | | | | | | | | | | Lfd. Nr. | |
|-----------|------|--------|------|-----------|------|---|------|-----------|------|-----------|------|-----------|------|-------------|------|-------------|--|
| DKP | | NPD | | | | 18 – 25 | | 25 – 35 | | 35 – 45 | | 45 – 60 | | 60 und mehr | | | |
| Anzahl | % | Anzahl | % | Anzahl | % | Anzahl | % | Anzahl | % | Anzahl | % | Anzahl | % | Anzahl | % | | |
| Westfalen | | | | | | | | | | | | | | | | | |
| ner | | | | | | | | | | | | | | | | | |
| 400 | 1,4 | 100 | 0,6 | 26 200 | 0,6 | 2 400 | 0,4 | 2 100 | 0,3 | 5 800 | 0,6 | 6 500 | 0,6 | 9 500 | 1,0 | 1 | |
| 6 400 | 22,8 | 1 300 | 7,9 | 2 155 800 | 47,7 | 312 300 | 53,1 | 376 000 | 48,2 | 477 500 | 45,9 | 543 800 | 47,8 | 446 400 | 45,8 | 2 | |
| 800 | 2,8 | 2 500 | 15,8 | 1 934 100 | 42,8 | 209 200 | 35,6 | 311 800 | 40,0 | 464 000 | 44,6 | 493 000 | 43,3 | 456 100 | 46,8 | 3 | |
| 800 | 2,8 | 300 | 1,8 | 358 500 | 7,9 | 54 000 | 9,2 | 82 800 | 10,6 | 86 300 | 8,3 | 83 000 | 7,3 | 52 400 | 5,4 | 4 | |
| 19 700 | 70,4 | 11 800 | 74,0 | 43 800 | 1,0 | 9 700 | 1,6 | 7 400 | 1,0 | 6 200 | 0,6 | 11 200 | 1,0 | 9 400 | 1,0 | 5 | |
| 17 200 | 61,4 | 100 | 0,6 | 20 600 | 0,5 | 4 300 | 0,7 | 4 000 | 0,5 | 2 600 | 0,3 | 4 200 | 0,4 | 5 400 | 0,6 | 6 | |
| 100 | 0,3 | 11 300 | 70,9 | 13 400 | 0,3 | 1 600 | 0,3 | 1 100 | 0,1 | 2 000 | 0,2 | 5 500 | 0,5 | 3 200 | 0,3 | 7 | |
| 28 000 | 100 | 15 900 | 100 | 4 518 400 | 100 | 587 600 | 100 | 780 000 | 100 | 1 039 700 | 100 | 1 137 400 | 100 | 973 700 | 100 | 8 | |
| | | | | | | | | | | | | | | | | | |
| 6 900 | 24,5 | 2 000 | 12,7 | 587 600 | 13,0 | | | | | | | | | | | 9 | |
| 5 000 | 17,9 | 1 500 | 9,7 | 780 100 | 17,0 | | | | | | | | | | | 10 | |
| 3 900 | 13,8 | 2 200 | 13,9 | 1 039 700 | 23,0 | | | | | | | | | | | 11 | |
| 5 800 | 20,7 | 6 400 | 40,0 | 1 137 400 | 25,2 | | | | | | | | | | | 12 | |
| 6 500 | 23,1 | 3 800 | 23,6 | 973 700 | 21,6 | | | | | | | | | | | 13 | |
| en | | | | | | | | | | | | | | | | | |
| | | | | 49 300 | 0,9 | 2 700 | 0,5 | 3 600 | 0,4 | 7 300 | 0,7 | 13 400 | 1,0 | 22 300 | 1,5 | 14 | |
| 4 100 | 25,1 | 100 | 1,7 | 2 475 400 | 46,7 | 311 400 | 53,9 | 393 800 | 47,7 | 463 400 | 44,3 | 618 300 | 46,0 | 688 600 | 45,6 | 15 | |
| 100 | 0,6 | 600 | 10,3 | 2 354 700 | 44,4 | 207 100 | 35,8 | 333 200 | 40,3 | 483 100 | 46,2 | 606 100 | 45,1 | 725 300 | 48,1 | 16 | |
| 300 | 1,8 | 200 | 3,4 | 401 900 | 7,6 | 51 600 | 8,9 | 92 000 | 11,1 | 89 300 | 8,5 | 99 500 | 7,4 | 69 600 | 4,6 | 17 | |
| 12 000 | 72,5 | 4 700 | 84,5 | 22 400 | 0,4 | 5 300 | 0,9 | 3 800 | 0,5 | 3 100 | 0,3 | 6 800 | 0,5 | 3 500 | 0,2 | 18 | |
| 10 400 | 63,2 | | | 11 600 | 0,2 | 3 100 | 0,5 | 2 100 | 0,3 | 1 300 | 0,1 | 3 200 | 0,2 | 1 900 | 0,1 | 19 | |
| | | 4 300 | 77,6 | 5 100 | 0,1 | 600 | 0,1 | 400 | 0,0 | 1 100 | 0,1 | 2 400 | 0,2 | 700 | 0,0 | 20 | |
| 16 500 | 100 | 5 600 | 100 | 5 303 700 | 100 | 578 100 | 100 | 826 300 | 100 | 1 046 100 | 100 | 1 344 000 | 100 | 1 509 200 | 100 | 21 | |
| | | | | | | | | | | | | | | | | | |
| 4 600 | 28,1 | 700 | 12,1 | 578 100 | 10,9 | | | | | | | | | | | 22 | |
| 3 500 | 21,0 | 500 | 8,6 | 826 300 | 15,6 | | | | | | | | | | | 23 | |
| 2 200 | 13,4 | 1 000 | 17,2 | 1 046 100 | 19,7 | | | | | | | | | | | 24 | |
| 4 100 | 24,6 | 2 600 | 46,6 | 1 344 000 | 25,3 | | | | | | | | | | | 25 | |
| 2 100 | 12,9 | 900 | 15,5 | 1 509 200 | 28,5 | | | | | | | | | | | 26 | |
| Frauen | | | | | | | | | | | | | | | | | |
| 400 | 0,9 | 100 | 0,4 | 75 500 | 0,8 | 5 100 | 0,4 | 5 700 | 0,4 | 13 100 | 0,6 | 19 900 | 0,8 | 31 700 | 1,3 | 27 | |
| 10 500 | 23,6 | 1 300 | 6,3 | 4 631 300 | 47,2 | 623 700 | 53,5 | 769 800 | 47,9 | 940 800 | 45,1 | 1 162 000 | 46,8 | 1 135 000 | 45,7 | 28 | |
| 900 | 1,9 | 3 100 | 14,3 | 4 288 800 | 43,7 | 416 300 | 35,7 | 645 000 | 40,2 | 947 000 | 45,4 | 1 099 100 | 44,3 | 1 181 400 | 47,6 | 29 | |
| 1 100 | 2,4 | 500 | 2,2 | 760 400 | 7,7 | 105 700 | 9,1 | 174 800 | 10,9 | 175 500 | 8,4 | 182 500 | 7,4 | 122 000 | 4,9 | 30 | |
| 31 700 | 71,2 | 16 500 | 76,7 | 66 200 | 0,7 | 15 000 | 1,3 | 11 200 | 0,7 | 9 300 | 0,4 | 17 900 | 0,7 | 12 800 | 0,5 | 31 | |
| 27 600 | 62,0 | 100 | 0,4 | 32 100 | 0,3 | 7 400 | 0,6 | 6 100 | 0,4 | 3 900 | 0,2 | 7 400 | 0,3 | 7 300 | 0,3 | 32 | |
| 100 | 0,2 | 15 600 | 72,7 | 18 500 | 0,2 | 2 200 | 0,2 | 1 400 | 0,1 | 3 100 | 0,1 | 7 900 | 0,3 | 3 900 | 0,2 | 33 | |
| 44 500 | 100 | 21 500 | 100 | 9 822 200 | 100 | 1 165 700 | 100 | 1 606 400 | 100 | 2 085 800 | 100 | 2 481 400 | 100 | 2 482 900 | 100 | 34 | |
| | | | | | | | | | | | | | | | | | |
| 11 500 | 25,8 | 2 700 | 12,6 | 1 165 700 | 11,9 | | | | | | | | | | | 35 | |
| 8 500 | 19,1 | 2 000 | 9,4 | 1 606 400 | 16,4 | | | | | | | | | | | 36 | |
| 6 100 | 13,7 | 3 200 | 14,8 | 2 085 800 | 21,2 | | | | | | | | | | | 37 | |
| 9 800 | 22,1 | 9 000 | 41,7 | 2 481 400 | 25,3 | | | | | | | | | | | 38 | |
| 8 600 | 19,3 | 4 600 | 21,5 | 2 482 900 | 25,3 | | | | | | | | | | | 39 | |

(Hochgerechnete Ergebnisse

Männer und

der Erst- und Zweitstimmen 1976
der Stichprobe)

| darunter | | | | Insgesamt | | Davon Zweitstimmenabgabe der Wähler im Alter von etwa . . . bis unter . . . Jahren | | | | | | | | | | Lfd. Nr. |
|----------|------|--------|------|-----------|------|---|------|---------|------|---------|------|---------|------|-------------|------|-------------|
| DKP | | NPD | | | | 18 – 25 | | 25 – 35 | | 35 – 45 | | 45 – 60 | | 60 und mehr | | |
| Anzahl | % | Anzahl | % | Anzahl | % | Anzahl | % | Anzahl | % | Anzahl | % | Anzahl | % | Anzahl | % | |
| | | | | | | | | | | | | | | | | |
| sen | | | | | | | | | | | | | | | | |
| ner | | | | | | | | | | | | | | | | |
| 100 | 0,9 | 100 | 0,8 | 9 700 | 0,7 | 1 200 | 0,7 | 1 200 | 0,4 | 1 900 | 0,6 | 2 100 | 0,6 | 3 300 | 0,9 | 1 |
| 3 600 | 31,5 | 300 | 4,2 | 688 300 | 46,2 | 96 000 | 54,3 | 137 000 | 50,2 | 143 400 | 43,5 | 149 800 | 43,0 | 162 100 | 45,0 | 2 |
| 400 | 3,2 | 1 200 | 14,7 | 640 700 | 43,1 | 59 500 | 33,7 | 99 900 | 36,6 | 149 100 | 45,3 | 161 800 | 46,5 | 170 300 | 47,3 | 3 |
| 400 | 3,5 | 100 | 1,3 | 130 000 | 8,7 | 15 500 | 8,8 | 31 300 | 11,5 | 32 600 | 9,9 | 29 600 | 8,5 | 21 000 | 5,8 | 4 |
| 6 900 | 60,9 | 6 200 | 79,0 | 19 500 | 1,3 | 4 600 | 2,6 | 3 800 | 1,4 | 2 500 | 0,8 | 5 000 | 1,4 | 3 700 | 1,0 | 5 |
| 6 300 | 56,2 | 0 | 0,4 | 7 600 | 0,5 | 2 200 | 1,2 | 2 100 | 0,8 | 900 | 0,3 | 1 200 | 0,3 | 1 200 | 0,3 | 6 |
| 0 | 0,3 | 6 100 | 76,5 | 7 400 | 0,5 | 600 | 0,3 | 700 | 0,2 | 1 200 | 0,4 | 3 000 | 0,9 | 2 000 | 0,6 | 7 |
| 11 300 | 100 | 7 900 | 100 | 1 488 100 | 100 | 176 800 | 100 | 273 200 | 100 | 329 500 | 100 | 348 200 | 100 | 360 400 | 100 | 8 |
| | | | | | | | | | | | | | | | | |
| 3 500 | 31,2 | 600 | 7,6 | 176 800 | 11,9 | | | | | | | | | | | 9 |
| 3 100 | 27,4 | 700 | 9,2 | 273 200 | 18,4 | | | | | | | | | | | 10 |
| 1 300 | 11,8 | 1 400 | 18,1 | 329 500 | 22,1 | | | | | | | | | | | 11 |
| 1 700 | 15,3 | 3 300 | 41,2 | 348 200 | 23,4 | | | | | | | | | | | 12 |
| 1 600 | 14,4 | 1 900 | 24,0 | 360 400 | 24,2 | | | | | | | | | | | 13 |
| en | | | | | | | | | | | | | | | | |
| 100 | 1,1 | 0 | 0,8 | 15 200 | 0,9 | 1 200 | 0,7 | 1 200 | 0,5 | 2 300 | 0,7 | 3 400 | 0,8 | 7 100 | 1,3 | 14 |
| 2 100 | 33,3 | 200 | 3,9 | 796 100 | 46,6 | 94 300 | 54,7 | 130 000 | 48,9 | 136 600 | 43,3 | 187 400 | 44,7 | 247 800 | 46,3 | 15 |
| 100 | 2,1 | 700 | 15,6 | 741 300 | 43,4 | 58 000 | 33,6 | 102 000 | 38,4 | 143 900 | 45,6 | 190 300 | 45,5 | 247 100 | 46,2 | 16 |
| 100 | 1,1 | 0 | 0,8 | 143 400 | 8,4 | 16 100 | 9,3 | 30 200 | 11,4 | 31 300 | 9,9 | 34 900 | 8,3 | 30 900 | 5,8 | 17 |
| 3 900 | 62,5 | 3 400 | 79,0 | 11 600 | 0,7 | 3 000 | 1,7 | 2 500 | 0,9 | 1 500 | 0,5 | 2 800 | 0,7 | 1 900 | 0,4 | 18 |
| 3 700 | 58,2 | | | 4 500 | 0,3 | 1 700 | 1,0 | 1 300 | 0,5 | 300 | 0,1 | 600 | 0,2 | 600 | 0,1 | 19 |
| | | 3 300 | 78,2 | 4 000 | 0,2 | 400 | 0,3 | 300 | 0,1 | 700 | 0,2 | 1 600 | 0,4 | 900 | 0,2 | 20 |
| 6 300 | 100 | 4 300 | 100 | 1 707 600 | 100 | 172 400 | 100 | 266 000 | 100 | 315 700 | 100 | 418 700 | 100 | 534 700 | 100 | 21 |
| | | | | | | | | | | | | | | | | |
| 2 400 | 37,6 | 400 | 10,2 | 172 400 | 10,1 | | | | | | | | | | | 22 |
| 1 700 | 27,5 | 400 | 8,6 | 266 000 | 15,6 | | | | | | | | | | | 23 |
| 500 | 8,5 | 800 | 18,0 | 315 700 | 18,5 | | | | | | | | | | | 24 |
| 800 | 13,2 | 1 700 | 39,9 | 418 700 | 24,5 | | | | | | | | | | | 25 |
| 800 | 13,2 | 1 000 | 23,4 | 534 700 | 31,3 | | | | | | | | | | | 26 |
| Frauen | | | | | | | | | | | | | | | | |
| 200 | 0,9 | 100 | 0,8 | 24 900 | 0,8 | 2 400 | 0,7 | 2 500 | 0,5 | 4 200 | 0,6 | 5 500 | 0,7 | 10 400 | 1,2 | 27 |
| 5 700 | 32,1 | 500 | 4,1 | 1 484 300 | 46,4 | 190 300 | 54,5 | 267 000 | 49,5 | 280 000 | 43,4 | 337 200 | 44,0 | 409 900 | 45,8 | 28 |
| 500 | 2,8 | 1 800 | 15,0 | 1 382 000 | 43,2 | 117 500 | 33,6 | 201 900 | 37,4 | 293 100 | 45,4 | 352 100 | 45,9 | 417 400 | 46,6 | 29 |
| 500 | 2,6 | 100 | 1,1 | 273 400 | 8,6 | 31 600 | 9,0 | 61 600 | 11,4 | 63 900 | 9,9 | 64 400 | 8,4 | 51 900 | 5,8 | 30 |
| 10 800 | 61,5 | 9 600 | 79,0 | 31 100 | 1,0 | 7 500 | 2,2 | 6 200 | 1,2 | 4 000 | 0,6 | 7 700 | 1,0 | 5 600 | 0,6 | 31 |
| 10 000 | 56,9 | 0 | 0,3 | 12 100 | 0,4 | 3 900 | 1,1 | 3 400 | 0,6 | 1 200 | 0,2 | 1 800 | 0,2 | 1 800 | 0,2 | 32 |
| 0 | 0,2 | 9 400 | 77,1 | 11 400 | 0,4 | 1 000 | 0,3 | 1 000 | 0,2 | 1 900 | 0,3 | 4 600 | 0,6 | 3 000 | 0,3 | 33 |
| 17 600 | 100 | 12 200 | 100 | 3 195 700 | 100 | 349 300 | 100 | 539 200 | 100 | 645 200 | 100 | 766 900 | 100 | 895 200 | 100 | 34 |
| | | | | | | | | | | | | | | | | |
| 5 900 | 33,5 | 1 000 | 8,5 | 349 300 | 10,9 | | | | | | | | | | | 35 |
| 4 800 | 27,4 | 1 100 | 9,0 | 539 200 | 16,9 | | | | | | | | | | | 36 |
| 1 900 | 10,6 | 2 200 | 18,0 | 645 200 | 20,2 | | | | | | | | | | | 37 |
| 2 600 | 14,6 | 5 000 | 40,7 | 766 900 | 24,0 | | | | | | | | | | | 38 |
| 2 500 | 14,0 | 2 900 | 23,8 | 895 200 | 28,0 | | | | | | | | | | | 39 |

2 Stimmabgabe in der Kombination
(Hochgerechnete Ergebnisse)

| Lfd. Nr. | Zweitstimmen (Wähler von ... bis unter ... Jahren) | Erststimmen | | | | | | | | | | | |
|---------------------------|--|-------------|------|---------|------|-----------|------|--------|---|---------|------|----------|------|
| | | Ungültig | | SPD | | CDU | | CSU | | F.D.P. | | Sonstige | |
| | | Anzahl | % | Anzahl | % | Anzahl | % | Anzahl | % | Anzahl | % | Anzahl | % |
| Rheinland - | | | | | | | | | | | | | |
| Män | | | | | | | | | | | | | |
| 1 | Ungültig | 5 700 | 58,2 | 1 000 | 0,2 | 900 | 0,2 | — | — | 200 | 0,3 | 200 | 1,1 |
| 2 | SPD | 1 900 | 19,0 | 427 700 | 93,3 | 6 100 | 1,2 | — | — | 10 300 | 16,7 | 2 000 | 14,0 |
| 3 | CDU | 1 500 | 15,4 | 5 900 | 1,3 | 489 200 | 97,0 | — | — | 4 900 | 7,9 | 1 400 | 9,7 |
| 4 | F.D.P. | 300 | 3,4 | 22 800 | 5,0 | 7 300 | 1,4 | — | — | 45 900 | 74,6 | 300 | 2,2 |
| 5 | Sonstige | 400 | 4,0 | 800 | 0,2 | 800 | 0,2 | — | — | 300 | 0,4 | 10 500 | 73,0 |
| 6 | darunter: DKP | 0 | 0,2 | 300 | 0,1 | 100 | 0,0 | — | — | . | . | 3 300 | 23,2 |
| 7 | NPD | 100 | 0,8 | 300 | 0,1 | 600 | 0,1 | — | — | 100 | 0,2 | 6 200 | 42,9 |
| 8 | Zusammen | 9 900 | 100 | 458 200 | 100 | 504 200 | 100 | — | — | 61 500 | 100 | 14 300 | 100 |
| Nach dem Alter der Wähler | | | | | | | | | | | | | |
| 9 | 18 — 25 | 1 200 | 11,7 | 75 900 | 16,6 | 62 500 | 12,4 | — | — | 8 000 | 13,0 | 2 400 | 16,8 |
| 10 | 25 — 35 | 1 100 | 11,3 | 80 700 | 17,6 | 81 400 | 16,1 | — | — | 10 000 | 16,3 | 1 900 | 13,5 |
| 11 | 35 — 45 | 2 100 | 21,8 | 99 900 | 21,8 | 119 400 | 23,7 | — | — | 14 100 | 22,9 | 2 300 | 16,2 |
| 12 | 45 — 60 | 2 500 | 25,0 | 107 300 | 23,4 | 123 600 | 24,5 | — | — | 16 200 | 26,3 | 4 300 | 29,7 |
| 13 | 60 und mehr | 3 000 | 30,3 | 94 500 | 20,6 | 117 300 | 23,3 | — | — | 13 200 | 21,4 | 3 400 | 23,8 |
| Frau | | | | | | | | | | | | | |
| 14 | Ungültig | 6 700 | 43,6 | 1 700 | 0,3 | 1 500 | 0,3 | — | — | 300 | 0,4 | 100 | 1,3 |
| 15 | SPD | 3 600 | 23,6 | 459 700 | 94,6 | 7 000 | 1,2 | — | — | 14 300 | 19,1 | 900 | 15,2 |
| 16 | CDU | 4 100 | 26,9 | 5 600 | 1,1 | 584 100 | 97,4 | — | — | 4 600 | 6,2 | 500 | 9,0 |
| 17 | F.D.P. | 500 | 3,4 | 18 700 | 3,8 | 6 900 | 1,2 | — | — | 55 500 | 74,1 | 200 | 3,9 |
| 18 | Sonstige | 400 | 2,5 | 500 | 0,1 | 400 | 0,1 | — | — | 200 | 0,2 | 4 300 | 70,6 |
| 19 | darunter: DKP | 0 | 0,1 | 100 | 0,0 | 0 | 0,0 | — | — | 0 | 0,1 | 1 100 | 18,7 |
| 20 | NPD | 200 | 1,0 | 200 | 0,0 | 200 | 0,0 | — | — | 100 | 0,1 | 2 800 | 45,6 |
| 21 | Zusammen | 15 300 | 100 | 486 100 | 100 | 600 000 | 100 | — | — | 74 800 | 100 | 6 000 | 100 |
| Nach dem Alter der Wähler | | | | | | | | | | | | | |
| 22 | 18 — 25 | 1 200 | 7,9 | 67 200 | 13,8 | 60 000 | 10,0 | — | — | 9 600 | 12,8 | 1 100 | 18,1 |
| 23 | 25 — 35 | 1 200 | 7,9 | 73 400 | 15,1 | 82 500 | 13,8 | — | — | 12 500 | 16,8 | 700 | 11,3 |
| 24 | 35 — 45 | 2 200 | 14,1 | 92 700 | 19,1 | 119 200 | 19,9 | — | — | 15 200 | 20,3 | 900 | 14,9 |
| 25 | 45 — 60 | 3 500 | 23,1 | 123 500 | 25,4 | 155 000 | 25,8 | — | — | 19 700 | 26,3 | 2 000 | 32,7 |
| 26 | 60 und mehr | 7 200 | 47,0 | 129 200 | 26,6 | 183 200 | 30,5 | — | — | 17 800 | 23,8 | 1 400 | 23,0 |
| Männer und | | | | | | | | | | | | | |
| 27 | Ungültig | 12 400 | 49,3 | 2 700 | 0,3 | 2 400 | 0,2 | — | — | 500 | 0,3 | 200 | 1,2 |
| 28 | SPD | 5 500 | 21,8 | 887 400 | 94,0 | 13 100 | 1,2 | — | — | 24 600 | 18,0 | 2 900 | 14,4 |
| 29 | CDU | 5 600 | 22,4 | 11 400 | 1,2 | 1 073 300 | 97,2 | — | — | 9 500 | 7,0 | 1 900 | 9,5 |
| 30 | F.D.P. | 900 | 3,4 | 41 500 | 4,4 | 14 200 | 1,3 | — | — | 101 300 | 74,3 | 500 | 2,7 |
| 31 | Sonstige | 800 | 3,1 | 1 300 | 0,1 | 1 200 | 0,1 | — | — | 400 | 0,3 | 14 700 | 72,3 |
| 32 | darunter: DKP | 0 | 0,2 | 400 | 0,0 | 200 | 0,0 | — | — | 0 | 0,0 | 4 500 | 21,9 |
| 33 | NPD | 200 | 0,9 | 500 | 0,0 | 800 | 0,1 | — | — | 200 | 0,2 | 8 900 | 43,7 |
| 34 | Zusammen | 25 200 | 100 | 944 300 | 100 | 1 104 200 | 100 | — | — | 136 300 | 100 | 20 400 | 100 |
| Nach dem Alter der Wähler | | | | | | | | | | | | | |
| 35 | 18 — 25 | 2 400 | 9,4 | 143 100 | 15,2 | 122 500 | 11,1 | — | — | 17 600 | 12,9 | 3 500 | 17,2 |
| 36 | 25 — 35 | 2 300 | 9,2 | 154 100 | 16,3 | 163 900 | 14,8 | — | — | 22 600 | 16,6 | 2 600 | 12,8 |
| 37 | 35 — 45 | 4 300 | 17,1 | 192 600 | 20,4 | 238 700 | 21,6 | — | — | 29 300 | 21,5 | 3 200 | 15,8 |
| 38 | 45 — 60 | 6 000 | 23,8 | 230 800 | 24,4 | 278 600 | 25,2 | — | — | 35 800 | 26,3 | 6 200 | 30,6 |
| 39 | 60 und mehr | 10 200 | 40,5 | 223 700 | 23,7 | 300 500 | 27,2 | — | — | 31 000 | 22,7 | 4 800 | 23,6 |

der Erst- und Zweitstimmen 1976
der Stichprobe)

| darunter | | | | Insgesamt | | Davon Zweitstimmenabgabe der Wähler im Alter von etwa . . . bis unter . . . Jahren | | | | | | | | | | Lfd. Nr. | |
|-------------|------|--------|------|-----------|------|---|------|---------|------|---------|------|---------|------|-------------|------|-------------|--|
| DKP | | NPD | | | | 18 – 25 | | 25 – 35 | | 35 – 45 | | 45 – 60 | | 60 und mehr | | | |
| Anzahl | % | Anzahl | % | Anzahl | % | Anzahl | % | Anzahl | % | Anzahl | % | Anzahl | % | Anzahl | % | | |
| Pfalz | | | | | | | | | | | | | | | | | |
| ner | | | | | | | | | | | | | | | | | |
| 100 | 1,7 | 0 | 0,5 | 8 000 | 0,8 | 800 | 0,5 | 800 | 0,5 | 1 500 | 0,6 | 2 200 | 0,9 | 2 600 | 1,1 | 1 | |
| 1 400 | 24,2 | 300 | 3,4 | 448 000 | 42,7 | 74 900 | 50,0 | 78 300 | 44,7 | 96 000 | 40,4 | 104 800 | 41,3 | 93 900 | 40,6 | 2 | |
| 400 | 6,1 | 900 | 12,2 | 502 800 | 48,0 | 62 100 | 41,4 | 80 200 | 45,8 | 119 000 | 50,0 | 124 000 | 48,9 | 117 500 | 50,8 | 3 | |
| 100 | 2,4 | 100 | 1,8 | 76 600 | 7,3 | 10 000 | 6,7 | 14 200 | 8,1 | 19 300 | 8,1 | 18 900 | 7,4 | 14 300 | 6,2 | 4 | |
| 3 800 | 65,7 | 6 200 | 82,1 | 12 800 | 1,2 | 2 000 | 1,4 | 1 700 | 0,9 | 2 100 | 0,9 | 3 900 | 1,5 | 3 100 | 1,3 | 5 | |
| 3 300 | 57,0 | | | 3 800 | 0,4 | 700 | 0,5 | 800 | 0,4 | 500 | 0,2 | 1 100 | 0,4 | 700 | 0,3 | 6 | |
| 100 | 1,7 | 6 100 | 80,5 | 7 200 | 0,7 | 600 | 0,4 | 600 | 0,3 | 1 300 | 0,5 | 2 500 | 1,0 | 2 100 | 0,9 | 7 | |
| 5 800 | 100 | 7 500 | 100 | 1 048 200 | 100 | 149 900 | 100 | 175 200 | 100 | 237 900 | 100 | 253 800 | 100 | 231 400 | 100 | 8 | |
| <div></div> | | | | | | | | | | | | | | | | | |
| 1 300 | 22,5 | 600 | 8,1 | 149 900 | 14,3 | <div></div> | | | | | | | | | | 9 | |
| 1 100 | 19,5 | 600 | 8,3 | 175 200 | 16,7 | | | | | | | | | | | 10 | |
| 800 | 14,1 | 1 400 | 18,4 | 237 900 | 22,7 | | | | | | | | | | | 11 | |
| 1 400 | 24,5 | 2 700 | 35,6 | 253 800 | 24,2 | | | | | | | | | | | 12 | |
| 1 100 | 19,5 | 2 200 | 29,6 | 231 400 | 22,1 | | | | | | | | | | | 13 | |
| en | | | | | | | | | | | | | | | | | |
| 0 | 0,9 | 100 | 1,7 | 10 200 | 0,9 | 600 | 0,5 | 800 | 0,5 | 1 700 | 0,7 | 2 600 | 0,9 | 4 400 | 1,3 | 14 | |
| 600 | 28,4 | 200 | 6,2 | 485 600 | 41,1 | 67 700 | 48,7 | 72 000 | 42,3 | 91 200 | 39,6 | 123 600 | 40,7 | 131 000 | 38,7 | 15 | |
| 100 | 5,5 | 400 | 11,2 | 599 000 | 50,7 | 59 400 | 42,7 | 81 700 | 48,0 | 119 200 | 51,8 | 154 900 | 51,0 | 183 800 | 54,3 | 16 | |
| 200 | 7,4 | 100 | 2,3 | 81 800 | 6,9 | 10 400 | 7,5 | 15 300 | 9,0 | 17 300 | 7,5 | 20 600 | 6,8 | 18 300 | 5,4 | 17 | |
| 1 200 | 57,7 | 2 700 | 78,6 | 5 700 | 0,5 | 1 000 | 0,7 | 500 | 0,3 | 900 | 0,4 | 2 000 | 0,7 | 1 300 | 0,4 | 18 | |
| 1 100 | 51,3 | | | 1 300 | 0,1 | 300 | 0,2 | 200 | 0,1 | 200 | 0,1 | 400 | 0,1 | 200 | 0,1 | 19 | |
| | | 2 700 | 78,6 | 3 400 | 0,3 | 300 | 0,2 | 200 | 0,1 | 500 | 0,2 | 1 400 | 0,5 | 1 000 | 0,3 | 20 | |
| 2 100 | 100 | 3 500 | 100 | 1 182 300 | 100 | 139 100 | 100 | 170 400 | 100 | 230 200 | 100 | 303 700 | 100 | 338 900 | 100 | 21 | |
| <div></div> | | | | | | | | | | | | | | | | | |
| 700 | 31,2 | 300 | 9,0 | 139 100 | 11,8 | <div></div> | | | | | | | | | | 22 | |
| 300 | 13,8 | 300 | 7,9 | 170 400 | 14,4 | | | | | | | | | | | 23 | |
| 300 | 11,9 | 600 | 16,9 | 230 200 | 19,5 | | | | | | | | | | | 24 | |
| 500 | 25,7 | 1 300 | 37,6 | 303 700 | 25,7 | | | | | | | | | | | 25 | |
| 400 | 17,4 | 1 000 | 28,6 | 338 900 | 28,7 | | | | | | | | | | | 26 | |
| Frauen | | | | | | | | | | | | | | | | | |
| 100 | 1,5 | 100 | 0,9 | 18 200 | 0,8 | 1 400 | 0,5 | 1 700 | 0,5 | 3 200 | 0,7 | 4 800 | 0,9 | 7 100 | 1,2 | 27 | |
| 2 000 | 25,3 | 500 | 4,3 | 933 600 | 41,9 | 142 700 | 49,4 | 150 300 | 43,5 | 187 200 | 40,0 | 228 500 | 41,0 | 224 900 | 39,4 | 28 | |
| 500 | 5,9 | 1 300 | 11,9 | 1 101 800 | 49,4 | 121 500 | 42,0 | 161 900 | 46,9 | 238 200 | 50,9 | 278 900 | 50,0 | 301 300 | 52,8 | 29 | |
| 300 | 3,7 | 200 | 2,0 | 158 400 | 7,1 | 20 400 | 7,1 | 29 400 | 8,5 | 36 500 | 7,8 | 39 500 | 7,1 | 32 500 | 5,7 | 30 | |
| 5 100 | 63,6 | 8 900 | 81,0 | 18 500 | 0,8 | 3 000 | 1,0 | 2 200 | 0,6 | 2 900 | 0,6 | 5 900 | 1,1 | 4 400 | 0,8 | 31 | |
| 4 400 | 55,5 | | | 5 100 | 0,2 | 1 100 | 0,4 | 1 000 | 0,3 | 700 | 0,2 | 1 400 | 0,3 | 1 000 | 0,2 | 32 | |
| 100 | 1,2 | 8 800 | 79,9 | 10 600 | 0,5 | 900 | 0,3 | 800 | 0,2 | 1 800 | 0,4 | 3 900 | 0,7 | 3 100 | 0,5 | 33 | |
| 8 000 | 100 | 11 000 | 100 | 2 230 400 | 100 | 289 000 | 100 | 345 500 | 100 | 468 100 | 100 | 557 600 | 100 | 570 200 | 100 | 34 | |
| <div></div> | | | | | | | | | | | | | | | | | |
| 2 000 | 24,8 | 900 | 8,4 | 289 000 | 13,0 | <div></div> | | | | | | | | | | 35 | |
| 1 400 | 17,9 | 900 | 8,2 | 345 500 | 15,5 | | | | | | | | | | | 36 | |
| 1 100 | 13,5 | 2 000 | 17,9 | 468 100 | 21,0 | | | | | | | | | | | 37 | |
| 2 000 | 24,8 | 4 000 | 36,2 | 557 600 | 25,0 | | | | | | | | | | | 38 | |
| 1 500 | 18,9 | 3 200 | 29,3 | 570 200 | 25,6 | | | | | | | | | | | 39 | |

2 Stimmabgabe in der Kombination
(Hochgerechnete Ergebnisse)

| Lfd. Nr. | Zweitstimmen (Wähler von ... bis unter ... Jahren) | Erststimmen | | | | | | | | | | | |
|---------------------------|--|-------------|------|-----------|------|-----------|------|--------|---|---------|------|----------|------|
| | | Ungültig | | SPD | | CDU | | CSU | | F.D.P. | | Sonstige | |
| | | Anzahl | % | Anzahl | % | Anzahl | % | Anzahl | % | Anzahl | % | Anzahl | % |
| Baden — | | | | | | | | | | | | | |
| Män | | | | | | | | | | | | | |
| 1 | Ungültig | 13 700 | 55,6 | 1 400 | 0,2 | 1 600 | 0,1 | — | — | 100 | 0,1 | 100 | 0,3 |
| 2 | SPD | 3 700 | 14,9 | 809 700 | 89,2 | 13 200 | 1,1 | — | — | 26 900 | 17,2 | 5 300 | 15,8 |
| 3 | CDU | 4 700 | 19,0 | 14 000 | 1,5 | 1 134 500 | 97,0 | — | — | 11 900 | 7,6 | 3 300 | 9,7 |
| 4 | F.D.P. | 1 200 | 4,8 | 79 900 | 8,8 | 19 500 | 1,7 | — | — | 116 300 | 74,4 | 1 400 | 4,3 |
| 5 | Sonstige | 1 400 | 5,6 | 2 700 | 0,3 | 1 400 | 0,1 | — | — | 1 200 | 0,8 | 23 500 | 70,0 |
| 6 | darunter: DKP | 100 | 0,2 | 600 | 0,1 | 100 | 0,0 | — | — | 100 | 0,1 | 5 100 | 15,2 |
| 7 | NPD | 300 | 1,4 | 300 | 0,0 | 800 | 0,1 | — | — | 500 | 0,3 | 12 500 | 37,1 |
| 8 | Zusammen | 24 600 | 100 | 907 700 | 100 | 1 170 200 | 100 | — | — | 156 400 | 100 | 33 700 | 100 |
| Nach dem Alter der Wähler | | | | | | | | | | | | | |
| 9 | 18 — 25 | 3 900 | 15,7 | 137 300 | 15,1 | 128 100 | 10,9 | — | — | 19 500 | 12,5 | 5 800 | 17,2 |
| 10 | 25 — 35 | 2 400 | 9,7 | 180 700 | 19,9 | 190 900 | 16,3 | — | — | 30 200 | 19,3 | 6 200 | 18,6 |
| 11 | 35 — 45 | 5 100 | 20,6 | 211 800 | 23,3 | 292 600 | 25,0 | — | — | 39 300 | 25,1 | 6 300 | 18,7 |
| 12 | 45 — 60 | 5 800 | 23,4 | 208 200 | 22,9 | 288 800 | 24,7 | — | — | 37 900 | 24,2 | 8 200 | 24,4 |
| 13 | 60 und mehr | 7 500 | 30,6 | 169 700 | 18,7 | 269 800 | 23,1 | — | — | 29 400 | 18,8 | 7 100 | 21,1 |
| Frau | | | | | | | | | | | | | |
| 14 | Ungültig | 19 300 | 52,8 | 1 900 | 0,2 | 3 300 | 0,2 | — | — | 500 | 0,3 | 200 | 1,3 |
| 15 | SPD | 6 600 | 18,0 | 914 500 | 91,1 | 18 600 | 1,3 | — | — | 35 900 | 19,1 | 4 100 | 21,3 |
| 16 | CDU | 8 800 | 24,2 | 16 300 | 1,6 | 1 354 300 | 96,8 | — | — | 12 300 | 6,5 | 2 200 | 11,5 |
| 17 | F.D.P. | 1 000 | 2,8 | 69 400 | 6,9 | 21 400 | 1,5 | — | — | 138 300 | 73,6 | 1 300 | 6,9 |
| 18 | Sonstige | 800 | 2,2 | 1 300 | 0,1 | 900 | 0,1 | — | — | 1 000 | 0,5 | 11 400 | 59,0 |
| 19 | darunter: DKP | . | . | 100 | 0,0 | 100 | 0,0 | — | — | 100 | 0,0 | 2 500 | 13,1 |
| 20 | NPD | 200 | 0,7 | 100 | 0,0 | 500 | 0,0 | — | — | 100 | 0,1 | 5 000 | 25,6 |
| 21 | Zusammen | 36 500 | 100 | 1 003 400 | 100 | 1 398 500 | 100 | — | — | 188 000 | 100 | 19 300 | 100 |
| Nach dem Alter der Wähler | | | | | | | | | | | | | |
| 22 | 18 — 25 | 2 400 | 6,5 | 134 800 | 13,4 | 122 700 | 8,8 | — | — | 20 800 | 11,1 | 3 300 | 16,9 |
| 23 | 25 — 35 | 2 600 | 7,2 | 180 000 | 17,9 | 197 600 | 14,1 | — | — | 37 000 | 19,7 | 4 400 | 22,6 |
| 24 | 35 — 45 | 7 400 | 20,2 | 199 800 | 19,9 | 290 700 | 20,8 | — | — | 40 700 | 21,6 | 4 000 | 20,8 |
| 25 | 45 — 60 | 8 200 | 22,4 | 238 900 | 23,8 | 358 200 | 25,6 | — | — | 45 700 | 24,3 | 4 500 | 23,1 |
| 26 | 60 und mehr | 16 000 | 43,7 | 249 900 | 24,9 | 429 200 | 30,7 | — | — | 43 800 | 23,3 | 3 200 | 16,7 |
| Männer und | | | | | | | | | | | | | |
| 27 | Ungültig | 33 000 | 53,9 | 3 300 | 0,2 | 4 900 | 0,2 | — | — | 600 | 0,2 | 300 | 0,7 |
| 28 | SPD | 10 300 | 16,8 | 1 724 200 | 90,2 | 31 800 | 1,2 | — | — | 62 800 | 18,2 | 9 400 | 17,8 |
| 29 | CDU | 13 500 | 22,1 | 30 300 | 1,6 | 2 488 800 | 96,9 | — | — | 24 200 | 7,0 | 5 500 | 10,4 |
| 30 | F.D.P. | 2 200 | 3,6 | 149 300 | 7,8 | 40 900 | 1,6 | — | — | 254 600 | 73,9 | 2 800 | 5,2 |
| 31 | Sonstige | 2 200 | 3,6 | 4 000 | 0,2 | 2 300 | 0,1 | — | — | 2 200 | 0,6 | 34 900 | 65,9 |
| 32 | darunter: DKP | 100 | 0,1 | 700 | 0,0 | 100 | 0,0 | — | — | 200 | 0,0 | 7 600 | 14,4 |
| 33 | NPD | 600 | 1,0 | 500 | 0,0 | 1 300 | 0,1 | — | — | 600 | 0,2 | 17 400 | 32,9 |
| 34 | Zusammen | 61 100 | 100 | 1 911 100 | 100 | 2 568 700 | 100 | — | — | 344 400 | 100 | 53 000 | 100 |
| Nach dem Alter der Wähler | | | | | | | | | | | | | |
| 35 | 18 — 25 | 6 200 | 10,2 | 272 100 | 14,2 | 250 800 | 9,8 | — | — | 40 300 | 11,7 | 9 100 | 17,1 |
| 36 | 25 — 35 | 5 000 | 8,2 | 360 700 | 18,9 | 388 600 | 15,1 | — | — | 67 300 | 19,5 | 10 600 | 20,0 |
| 37 | 35 — 45 | 12 400 | 20,4 | 411 600 | 21,5 | 583 300 | 22,7 | — | — | 80 000 | 23,2 | 10 300 | 19,5 |
| 38 | 45 — 60 | 13 900 | 22,8 | 447 100 | 23,4 | 647 000 | 25,2 | — | — | 83 500 | 24,3 | 12 700 | 23,9 |
| 39 | 60 und mehr | 23 500 | 38,4 | 419 600 | 22,0 | 699 000 | 27,2 | — | — | 73 300 | 21,3 | 10 300 | 19,5 |

der Erst- und Zweitstimmen 1976
der Stichprobe)

| | | | | Insgesamt | | Davon Zweitstimmenabgabe der Wähler im Alter von etwa ... bis unter ... Jahren | | | | | | | | | | Lfd. Nr. |
|----------|---|--------|---|-----------|---|---|---|---------|---|---------|---|---------|---|-------------|---|-------------|
| darunter | | | | | | 18 – 25 | | 25 – 35 | | 35 – 45 | | 45 – 60 | | 60 und mehr | | |
| DKP | | NPD | | | | Anzahl | % | Anzahl | % | Anzahl | % | Anzahl | % | Anzahl | % | |
| Anzahl | % | Anzahl | % | Anzahl | % | Anzahl | % | Anzahl | % | Anzahl | % | Anzahl | % | Anzahl | % | |

Württemberg

| | | | | | | | | | | | | | | | | |
|--------|------|--------|------|-----------|------|---------|------|---------|------|-----------|------|-----------|------|-----------|------|----|
| ner | | | | | | | | | | | | | | | | |
| 100 | 0,5 | 100 | 0,3 | 16 900 | 0,7 | 2 200 | 0,7 | 1 600 | 0,4 | 3 600 | 0,6 | 4 500 | 0,8 | 5 000 | 1,0 | 1 |
| 2 600 | 26,8 | 800 | 5,5 | 858 700 | 37,5 | 133 900 | 45,4 | 164 500 | 40,1 | 192 600 | 34,7 | 199 400 | 36,3 | 168 400 | 34,8 | 2 |
| 600 | 6,2 | 1 800 | 11,7 | 1 168 400 | 51,0 | 126 600 | 43,0 | 189 300 | 46,1 | 292 400 | 52,7 | 290 100 | 52,8 | 270 100 | 55,8 | 3 |
| 400 | 4,1 | 300 | 2,3 | 218 400 | 9,5 | 26 700 | 9,1 | 50 100 | 12,2 | 60 800 | 11,0 | 47 400 | 8,6 | 33 400 | 6,9 | 4 |
| 6 000 | 62,4 | 12 200 | 80,1 | 30 200 | 1,3 | 5 200 | 1,8 | 5 100 | 1,2 | 5 600 | 1,0 | 7 500 | 1,4 | 6 800 | 1,4 | 5 |
| 5 100 | 52,6 | | | 5 900 | 0,3 | 1 000 | 0,4 | 1 100 | 0,3 | 1 000 | 0,2 | 1 200 | 0,2 | 1 600 | 0,3 | 6 |
| 200 | 2,6 | 12 100 | 79,8 | 14 500 | 0,6 | 1 000 | 0,4 | 1 500 | 0,4 | 3 200 | 0,6 | 4 700 | 0,8 | 4 100 | 0,8 | 7 |
| 9 600 | 100 | 15 200 | 100 | 2 292 500 | 100 | 294 600 | 100 | 410 500 | 100 | 555 000 | 100 | 548 900 | 100 | 483 600 | 100 | 8 |
| 2 300 | 24,2 | 1 000 | 6,8 | 294 600 | 12,8 | | | | | | | | | | | 9 |
| 2 100 | 21,6 | 1 700 | 11,4 | 410 500 | 17,9 | | | | | | | | | | | 10 |
| 1 500 | 15,5 | 3 200 | 21,2 | 555 000 | 24,2 | | | | | | | | | | | 11 |
| 1 700 | 17,5 | 5 000 | 32,9 | 548 900 | 23,9 | | | | | | | | | | | 12 |
| 2 000 | 21,1 | 4 200 | 27,7 | 483 600 | 21,1 | | | | | | | | | | | 13 |
| en | | | | | | | | | | | | | | | | |
| 100 | 1,7 | 100 | 1,7 | 25 200 | 1,0 | 1 500 | 0,5 | 1 900 | 0,5 | 5 100 | 0,9 | 6 100 | 0,9 | 10 600 | 1,4 | 14 |
| 2 000 | 33,9 | 200 | 4,1 | 979 700 | 37,0 | 131 500 | 46,3 | 170 700 | 40,5 | 190 300 | 35,1 | 235 200 | 35,9 | 252 000 | 34,0 | 15 |
| 400 | 6,6 | 800 | 13,1 | 1 393 900 | 52,7 | 122 100 | 43,0 | 195 300 | 46,3 | 290 200 | 53,5 | 356 700 | 54,4 | 429 600 | 57,9 | 16 |
| 500 | 8,3 | 100 | 1,7 | 231 500 | 8,8 | 26 200 | 9,2 | 50 500 | 12,0 | 54 100 | 10,0 | 53 500 | 8,2 | 47 200 | 6,4 | 17 |
| 3 000 | 49,6 | 4 800 | 79,5 | 15 500 | 0,6 | 2 700 | 0,9 | 3 200 | 0,8 | 2 900 | 0,5 | 3 900 | 0,6 | 2 700 | 0,4 | 18 |
| 2 500 | 42,1 | | | 2 700 | 0,1 | 600 | 0,2 | 600 | 0,1 | 400 | 0,1 | 600 | 0,1 | 400 | 0,1 | 19 |
| 100 | 1,7 | 4 800 | 79,5 | 6 000 | 0,2 | 400 | 0,1 | 900 | 0,2 | 1 500 | 0,3 | 2 000 | 0,3 | 1 200 | 0,2 | 20 |
| 6 000 | 100 | 6 100 | 100 | 2 645 800 | 100 | 284 000 | 100 | 421 700 | 100 | 542 600 | 100 | 655 400 | 100 | 742 100 | 100 | 21 |
| 1 300 | 21,5 | 400 | 7,4 | 284 000 | 10,7 | | | | | | | | | | | 22 |
| 1 600 | 27,3 | 800 | 13,1 | 421 700 | 15,9 | | | | | | | | | | | 23 |
| 1 100 | 18,2 | 1 400 | 22,9 | 542 600 | 20,5 | | | | | | | | | | | 24 |
| 1 100 | 19,0 | 2 200 | 36,0 | 655 400 | 24,8 | | | | | | | | | | | 25 |
| 800 | 14,0 | 1 200 | 20,5 | 742 100 | 28,0 | | | | | | | | | | | 26 |
| Frauen | | | | | | | | | | | | | | | | |
| 200 | 1,0 | 200 | 0,7 | 42 100 | 0,9 | 3 700 | 0,6 | 3 600 | 0,4 | 8 700 | 0,8 | 10 600 | 0,9 | 15 600 | 1,3 | 27 |
| 4 600 | 29,5 | 1 100 | 5,1 | 1 838 400 | 37,2 | 265 400 | 45,9 | 335 200 | 40,3 | 382 900 | 34,9 | 434 500 | 36,1 | 420 400 | 34,3 | 28 |
| 1 000 | 6,4 | 2 600 | 12,1 | 2 562 300 | 51,9 | 248 800 | 43,0 | 384 600 | 46,2 | 582 500 | 53,1 | 646 800 | 53,7 | 699 600 | 57,1 | 29 |
| 900 | 5,7 | 400 | 2,1 | 449 900 | 9,1 | 52 800 | 9,1 | 100 600 | 12,1 | 115 000 | 10,5 | 100 900 | 8,4 | 80 600 | 6,6 | 30 |
| 9 000 | 57,5 | 17 000 | 79,9 | 45 700 | 0,9 | 7 900 | 1,4 | 8 300 | 1,0 | 8 500 | 0,8 | 11 500 | 1,0 | 9 500 | 0,8 | 31 |
| 7 600 | 48,6 | | | 8 600 | 0,2 | 1 700 | 0,3 | 1 700 | 0,2 | 1 400 | 0,1 | 1 800 | 0,2 | 2 000 | 0,2 | 32 |
| 300 | 2,2 | 17 000 | 79,9 | 20 500 | 0,4 | 1 400 | 0,2 | 2 400 | 0,3 | 4 700 | 0,4 | 6 600 | 0,6 | 5 300 | 0,4 | 33 |
| 15 600 | 100 | 21 300 | 100 | 4 938 300 | 100 | 578 600 | 100 | 832 200 | 100 | 1 097 600 | 100 | 1 204 300 | 100 | 1 225 700 | 100 | 34 |
| 3 600 | 23,2 | 1 500 | 7,0 | 578 600 | 11,7 | | | | | | | | | | | 35 |
| 3 700 | 23,8 | 2 500 | 11,9 | 832 200 | 16,9 | | | | | | | | | | | 36 |
| 2 600 | 16,5 | 4 600 | 21,7 | 1 097 600 | 22,2 | | | | | | | | | | | 37 |
| 2 800 | 18,1 | 7 200 | 33,8 | 1 204 300 | 24,4 | | | | | | | | | | | 38 |
| 2 900 | 18,4 | 5 500 | 25,6 | 1 225 700 | 24,8 | | | | | | | | | | | 39 |

(Hochgerechnete Ergebnisse)

- 48 -

der Erst- und Zweitstimmen 1976
der Stichprobe)

| | | | | Insgesamt | | Davon Zweitstimmenabgabe der Wähler im Alter von etwa . . . bis unter . . . Jahren | | | | | | | | | | Lfd. Nr. |
|----------|---|--------|---|-----------|---|---|---|---------|---|---------|---|---------|---|-------------|---|-------------|
| darunter | | | | | | 18 – 25 | | 25 – 35 | | 35 – 45 | | 45 – 60 | | 60 und mehr | | |
| DKP | | NPD | | | | Anzahl | % | Anzahl | % | Anzahl | % | Anzahl | % | Anzahl | % | |
| Anzahl | % | Anzahl | % | Anzahl | % | Anzahl | % | Anzahl | % | Anzahl | % | Anzahl | % | Anzahl | % | |

| | | | | | | | | | | | | | | | | |
|--------|------|--------|------|-----------|------|---------|------|---------|------|---------|------|---------|------|---------|------|----|
| ern | | | | | | | | | | | | | | | | |
| ner | | | | | | | | | | | | | | | | |
| 200 | 1,3 | 100 | 0,5 | 20 700 | 0,7 | 1 800 | 0,5 | 2 200 | 0,4 | 4 000 | 0,6 | 5 000 | 0,8 | 7 700 | 1,2 | 1 |
| 4 200 | 31,7 | 1 200 | 5,5 | 937 800 | 33,6 | 124 700 | 34,8 | 164 800 | 33,6 | 202 300 | 32,3 | 223 700 | 34,2 | 222 300 | 33,8 | 2 |
| 800 | 6,0 | 4 400 | 20,7 | 1 622 200 | 58,2 | 206 100 | 57,4 | 281 300 | 57,3 | 370 700 | 59,1 | 376 400 | 57,5 | 387 700 | 58,9 | 3 |
| 400 | 3,2 | 300 | 1,6 | 171 600 | 6,2 | 20 700 | 5,8 | 36 700 | 7,5 | 43 600 | 6,9 | 38 600 | 5,9 | 32 000 | 4,9 | 4 |
| 7 700 | 57,9 | 15 200 | 71,8 | 36 600 | 1,3 | 5 400 | 1,5 | 5 500 | 1,1 | 6 400 | 1,0 | 10 600 | 1,6 | 8 600 | 1,3 | 5 |
| 6 900 | 52,0 | 100 | 0,5 | 8 300 | 0,3 | 2 100 | 0,6 | 1 300 | 0,3 | 1 000 | 0,2 | 2 200 | 0,3 | 1 800 | 0,3 | 6 |
| 100 | 0,4 | 14 800 | 69,8 | 17 800 | 0,6 | 1 300 | 0,4 | 2 400 | 0,5 | 3 600 | 0,6 | 6 000 | 0,9 | 4 600 | 0,7 | 7 |
| 13 300 | 100 | 21 200 | 100 | 2 788 700 | 100 | 358 800 | 100 | 490 400 | 100 | 626 900 | 100 | 654 300 | 100 | 658 300 | 100 | 8 |
| 3 900 | 29,4 | 1 700 | 7,8 | 358 800 | 12,9 | | | | | | | | | | | 9 |
| 2 200 | 16,6 | 2 700 | 12,6 | 490 400 | 17,6 | | | | | | | | | | | 10 |
| 1 700 | 13,0 | 4 300 | 20,1 | 626 900 | 22,5 | | | | | | | | | | | 11 |
| 3 000 | 22,7 | 7 400 | 34,9 | 654 300 | 23,5 | | | | | | | | | | | 12 |
| 2 400 | 18,2 | 5 200 | 24,6 | 658 300 | 23,6 | | | | | | | | | | | 13 |

| | | | | | | | | | | | | | | | | |
|-------|------|-------|------|-----------|------|---------|------|---------|------|---------|------|---------|------|---------|------|----|
| en | | | | | | | | | | | | | | | | |
| 100 | 1,7 | 100 | 0,8 | 28 000 | 0,9 | 1 300 | 0,4 | 1 800 | 0,4 | 4 100 | 0,7 | 6 400 | 0,8 | 14 300 | 1,4 | 14 |
| 1 800 | 29,4 | 600 | 6,2 | 1 066 000 | 32,7 | 122 900 | 36,0 | 158 300 | 32,7 | 193 500 | 31,2 | 271 700 | 33,0 | 319 600 | 32,2 | 15 |
| 200 | 4,2 | 1 500 | 15,7 | 1 955 300 | 60,0 | 193 300 | 56,7 | 280 500 | 57,9 | 375 600 | 60,6 | 493 600 | 60,0 | 612 400 | 61,8 | 16 |
| 200 | 4,2 | 200 | 2,1 | 190 300 | 5,8 | 21 400 | 6,3 | 41 100 | 8,5 | 43 300 | 7,0 | 44 500 | 5,4 | 40 000 | 4,0 | 17 |
| 3 600 | 60,6 | 7 300 | 75,3 | 19 700 | 0,6 | 2 300 | 0,7 | 2 900 | 0,6 | 3 500 | 0,6 | 6 200 | 0,8 | 4 800 | 0,5 | 18 |
| 3 300 | 54,7 | 0 | 0,3 | 3 900 | 0,1 | 700 | 0,2 | 900 | 0,2 | 500 | 0,1 | 900 | 0,1 | 800 | 0,1 | 19 |
| | | 7 100 | 73,8 | 8 300 | 0,3 | 600 | 0,2 | 1 100 | 0,2 | 1 500 | 0,2 | 3 100 | 0,4 | 2 200 | 0,2 | 20 |
| 6 000 | 100 | 9 600 | 100 | 3 259 300 | 100 | 341 200 | 100 | 484 600 | 100 | 620 000 | 100 | 822 400 | 100 | 991 100 | 100 | 21 |
| 1 400 | 23,2 | 900 | 9,5 | 341 200 | 10,5 | | | | | | | | | | | 22 |
| 1 300 | 21,6 | 1 200 | 12,1 | 484 600 | 14,9 | | | | | | | | | | | 23 |
| 1 000 | 17,0 | 1 700 | 17,2 | 620 000 | 19,0 | | | | | | | | | | | 24 |
| 1 300 | 21,6 | 3 500 | 36,0 | 822 400 | 25,2 | | | | | | | | | | | 25 |
| 1 000 | 16,6 | 2 400 | 25,2 | 991 100 | 30,4 | | | | | | | | | | | 26 |

| | | | | | | | | | | | | | | | | |
|--------|------|--------|------|-----------|------|---------|------|---------|------|-----------|------|-----------|------|-----------|------|----|
| Frauen | | | | | | | | | | | | | | | | |
| 300 | 1,4 | 200 | 0,6 | 48 700 | 0,8 | 3 100 | 0,4 | 4 000 | 0,4 | 8 100 | 0,7 | 11 400 | 0,8 | 22 000 | 1,3 | 27 |
| 6 000 | 31,0 | 1 800 | 5,7 | 2 003 700 | 33,1 | 247 600 | 35,4 | 323 100 | 33,1 | 395 800 | 31,7 | 495 400 | 33,5 | 541 900 | 32,9 | 28 |
| 1 000 | 5,4 | 5 900 | 19,1 | 3 577 500 | 59,2 | 399 400 | 57,1 | 561 700 | 57,6 | 746 300 | 59,9 | 870 000 | 58,9 | 1 000 000 | 60,6 | 29 |
| 700 | 3,5 | 500 | 1,8 | 361 900 | 6,0 | 42 100 | 6,0 | 77 800 | 8,0 | 86 800 | 7,0 | 83 100 | 5,6 | 72 000 | 4,4 | 30 |
| 11 300 | 58,7 | 22 500 | 72,9 | 56 300 | 0,9 | 7 700 | 1,1 | 8 400 | 0,9 | 9 900 | 0,8 | 16 900 | 1,1 | 13 400 | 0,8 | 31 |
| 10 200 | 52,8 | 100 | 0,4 | 12 200 | 0,2 | 2 800 | 0,4 | 2 200 | 0,2 | 1 600 | 0,1 | 3 100 | 0,2 | 2 600 | 0,2 | 32 |
| 100 | 0,3 | 21 900 | 71,0 | 26 100 | 0,4 | 1 900 | 0,3 | 3 400 | 0,4 | 5 100 | 0,4 | 9 100 | 0,6 | 6 800 | 0,4 | 33 |
| 19 300 | 100 | 30 900 | 100 | 6 048 100 | 100 | 700 000 | 100 | 975 100 | 100 | 1 246 900 | 100 | 1 476 800 | 100 | 1 649 400 | 100 | 34 |
| 5 300 | 27,5 | 2 600 | 8,3 | 700 000 | 11,6 | | | | | | | | | | | 35 |
| 3 500 | 18,1 | 3 800 | 12,4 | 975 100 | 16,1 | | | | | | | | | | | 36 |
| 2 800 | 14,3 | 5 900 | 19,2 | 1 246 900 | 20,6 | | | | | | | | | | | 37 |
| 4 300 | 22,4 | 10 900 | 35,2 | 1 476 800 | 24,4 | | | | | | | | | | | 38 |
| 3 400 | 17,7 | 7 700 | 24,8 | 1 649 400 | 27,3 | | | | | | | | | | | 39 |

2 Stimmabgabe in der Kombination

(Hochgerechnete Ergebnisse)

| Lfd. Nr. | Zweitstimmen (Wähler von ... bis unter ... Jahren) | Erststimmen | | | | | | | | | | | |
|---------------------------|--|-------------|------|---------|------|---------|------|--------|---|--------|------|----------|------|
| | | Ungültig | | SPD | | CDU | | CSU | | F.D.P. | | Sonstige | |
| | | Anzahl | % | Anzahl | % | Anzahl | % | Anzahl | % | Anzahl | % | Anzahl | % |
| | | | | | | | | | | | | | |
| Saar | | | | | | | | | | | | | |
| Män | | | | | | | | | | | | | |
| 1 | Ungültig | 2 300 | 68,3 | 400 | 0,2 | 300 | 0,2 | — | — | . | . | 0 | 0,3 |
| 2 | SPD | 700 | 19,9 | 142 600 | 94,5 | 2 100 | 1,6 | — | — | 3 000 | 17,5 | 500 | 9,3 |
| 3 | CDU | 300 | 7,5 | 1 300 | 0,9 | 131 500 | 97,0 | — | — | 1 100 | 6,4 | 500 | 9,6 |
| 4 | F.D.P. | 100 | 2,7 | 6 400 | 4,3 | 1 500 | 1,1 | — | — | 12 700 | 75,6 | 100 | 1,6 |
| 5 | Sonstige | 100 | 1,6 | 200 | 0,2 | 200 | 0,1 | — | — | 100 | 0,5 | 4 500 | 79,1 |
| 6 | darunter: DKP | 0 | 1,1 | 200 | 0,2 | 0 | 0,0 | — | — | 0 | 0,2 | 2 000 | 36,1 |
| 7 | NPD | . | . | . | . | 100 | 0,1 | — | — | 100 | 0,3 | 2 400 | 41,8 |
| 8 | Zusammen | 3 400 | 100 | 151 000 | 100 | 135 600 | 100 | — | — | 16 800 | 100 | 5 700 | 100 |
| Nach dem Alter der Wähler | | | | | | | | | | | | | |
| 9 | 18 — 25 | 500 | 15,0 | 24 700 | 16,4 | 17 600 | 13,0 | — | — | 2 500 | 14,7 | 800 | 13,8 |
| 10 | 25 — 35 | 400 | 10,7 | 28 500 | 18,9 | 21 900 | 16,2 | — | — | 3 000 | 17,6 | 700 | 12,9 |
| 11 | 35 — 45 | 700 | 22,1 | 34 700 | 23,0 | 29 700 | 21,9 | — | — | 4 300 | 25,4 | 1 100 | 19,3 |
| 12 | 45 — 60 | 900 | 26,9 | 36 100 | 23,9 | 34 500 | 25,4 | — | — | 4 100 | 24,3 | 1 700 | 29,6 |
| 13 | 60 und mehr | 900 | 25,3 | 27 000 | 17,9 | 31 900 | 23,5 | — | — | 3 000 | 17,9 | 1 400 | 24,4 |
| Frau | | | | | | | | | | | | | |
| 14 | Ungültig | 2 900 | 52,3 | 900 | 0,6 | 900 | 0,5 | — | — | 100 | 0,4 | . | . |
| 15 | SPD | 1 300 | 22,9 | 157 600 | 94,8 | 2 600 | 1,5 | — | — | 3 500 | 17,5 | 300 | 12,2 |
| 16 | CDU | 1 200 | 21,6 | 1 500 | 0,9 | 164 100 | 97,0 | — | — | 1 300 | 6,7 | 200 | 8,1 |
| 17 | F.D.P. | 100 | 2,3 | 6 000 | 3,6 | 1 500 | 0,9 | — | — | 14 900 | 75,0 | 100 | 2,0 |
| 18 | Sonstige | 100 | 1,0 | 200 | 0,1 | 100 | 0,1 | — | — | 100 | 0,4 | 2 100 | 77,6 |
| 19 | darunter: DKP | 0 | 0,3 | 200 | 0,1 | 0 | 0,0 | — | — | . | . | 1 100 | 42,3 |
| 20 | NPD | 0 | 0,3 | 0 | 0,0 | 0 | 0,0 | — | — | . | . | 900 | 32,7 |
| 21 | Zusammen | 5 600 | 100 | 166 200 | 100 | 169 200 | 100 | — | — | 19 800 | 100 | 2 700 | 100 |
| Nach dem Alter der Wähler | | | | | | | | | | | | | |
| 22 | 18 — 25 | 400 | 7,8 | 23 800 | 14,3 | 17 800 | 10,5 | — | — | 2 700 | 13,6 | 400 | 13,6 |
| 23 | 25 — 35 | 400 | 7,8 | 27 800 | 16,8 | 22 300 | 13,2 | — | — | 3 500 | 17,5 | 400 | 13,6 |
| 24 | 35 — 45 | 800 | 15,0 | 32 400 | 19,5 | 33 100 | 19,6 | — | — | 3 900 | 19,7 | 700 | 25,8 |
| 25 | 45 — 60 | 1 600 | 28,8 | 40 600 | 24,4 | 43 300 | 25,6 | — | — | 4 900 | 24,9 | 900 | 32,7 |
| 26 | 60 und mehr | 2 300 | 40,5 | 41 600 | 25,0 | 52 600 | 31,1 | — | — | 4 800 | 24,2 | 400 | 14,3 |
| Männer und | | | | | | | | | | | | | |
| 27 | Ungültig | 5 200 | 58,4 | 1 300 | 0,4 | 1 200 | 0,4 | — | — | 100 | 0,2 | 0 | 0,2 |
| 28 | SPD | 1 900 | 21,7 | 300 200 | 94,7 | 4 800 | 1,6 | — | — | 6 400 | 17,5 | 900 | 10,3 |
| 29 | CDU | 1 500 | 16,3 | 2 800 | 0,9 | 295 600 | 97,0 | — | — | 2 400 | 6,6 | 800 | 9,1 |
| 30 | F.D.P. | 200 | 2,4 | 12 400 | 3,9 | 3 000 | 1,0 | — | — | 27 600 | 75,3 | 100 | 1,7 |
| 31 | Sonstige | 100 | 1,2 | 400 | 0,1 | 300 | 0,1 | — | — | 200 | 0,4 | 6 600 | 78,7 |
| 32 | darunter: DKP | 100 | 0,6 | 400 | 0,1 | 100 | 0,0 | — | — | 0 | 0,1 | 3 200 | 38,0 |
| 33 | NPD | 0 | 0,2 | 0 | 0,0 | 100 | 0,0 | — | — | 100 | 0,1 | 3 200 | 38,9 |
| 34 | Zusammen | 9 000 | 100 | 317 200 | 100 | 304 800 | 100 | — | — | 36 700 | 100 | 8 300 | 100 |
| Nach dem Alter der Wähler | | | | | | | | | | | | | |
| 35 | 18 — 25 | 900 | 10,6 | 48 500 | 15,3 | 35 400 | 11,6 | — | — | 5 200 | 14,1 | 1 100 | 13,7 |
| 36 | 25 — 35 | 800 | 8,9 | 56 400 | 17,8 | 44 300 | 14,5 | — | — | 6 400 | 17,6 | 1 100 | 13,1 |
| 37 | 35 — 45 | 1 600 | 17,7 | 67 100 | 21,1 | 62 900 | 20,6 | — | — | 8 200 | 22,3 | 1 800 | 21,4 |
| 38 | 45 — 60 | 2 500 | 28,1 | 76 600 | 24,2 | 77 800 | 25,5 | — | — | 9 000 | 24,6 | 2 500 | 30,6 |
| 39 | 60 und mehr | 3 100 | 34,8 | 68 600 | 21,6 | 84 500 | 27,7 | — | — | 7 800 | 21,4 | 1 800 | 21,2 |

der Erst- und Zweitstimmen 1976
der Stichprobe)

| darunter | | | | Insgesamt | | Davon Zweitstimmenabgabe der Wähler im Alter von etwa ... bis unter ... Jahren | | | | | | | | | | Lfd. Nr. | |
|----------|------|--------|------|-----------|------|---|------|---------|------|---------|------|---------|------|-------------|------|-------------|--|
| DKP | | NPD | | | | 18 – 25 | | 25 – 35 | | 35 – 45 | | 45 – 60 | | 60 und mehr | | | |
| Anzahl | % | Anzahl | % | Anzahl | % | Anzahl | % | Anzahl | % | Anzahl | % | Anzahl | % | Anzahl | % | | |
| land | | | | | | | | | | | | | | | | | |
| ner | | | | | | | | | | | | | | | | | |
| | | 0 | 0,6 | 3 000 | 1,0 | 500 | 1,1 | 400 | 0,8 | 500 | 0,7 | 900 | 1,1 | 700 | 1,1 | 1 | |
| 400 | 14,1 | 100 | 4,4 | 148 900 | 47,7 | 24 000 | 52,1 | 27 700 | 50,8 | 34 500 | 48,9 | 35 700 | 46,3 | 27 000 | 42,0 | 2 | |
| 200 | 6,3 | 300 | 12,0 | 134 700 | 43,1 | 17 600 | 38,2 | 21 600 | 39,7 | 29 400 | 41,6 | 34 300 | 44,4 | 31 900 | 49,7 | 3 | |
| 0 | 1,4 | 0 | 0,6 | 20 900 | 6,7 | 3 300 | 7,2 | 4 200 | 7,6 | 5 200 | 7,3 | 4 900 | 6,3 | 3 400 | 5,2 | 4 | |
| 2 000 | 78,2 | 2 400 | 82,3 | 5 000 | 1,6 | 700 | 1,5 | 600 | 1,2 | 1 000 | 1,4 | 1 500 | 1,9 | 1 300 | 2,0 | 5 | |
| 2 000 | 77,5 | 0 | 1,3 | 2 400 | 0,8 | 400 | 0,8 | 300 | 0,6 | 600 | 0,9 | 500 | 0,7 | 600 | 0,9 | 6 | |
| 0 | 0,7 | 2 400 | 81,1 | 2 500 | 0,8 | 300 | 0,6 | 300 | 0,5 | 400 | 0,5 | 900 | 1,2 | 700 | 1,1 | 7 | |
| 2 600 | 100 | 2 900 | 100 | 312 500 | 100 | 46 100 | 100 | 54 500 | 100 | 70 500 | 100 | 77 200 | 100 | 64 200 | 100 | 8 | |
| | | | | | | | | | | | | | | | | | |
| 400 | 16,2 | 300 | 11,4 | 46 100 | 14,8 | | | | | | | | | | | 9 | |
| 300 | 12,7 | 300 | 12,0 | 54 500 | 17,4 | | | | | | | | | | | 10 | |
| 600 | 22,5 | 500 | 16,5 | 70 500 | 22,6 | | | | | | | | | | | 11 | |
| 700 | 25,4 | 1 000 | 34,2 | 77 200 | 24,7 | | | | | | | | | | | 12 | |
| 600 | 23,2 | 700 | 25,9 | 64 200 | 20,5 | | | | | | | | | | | 13 | |
| en | | | | | | | | | | | | | | | | | |
| | | | | 4 800 | 1,3 | 400 | 0,9 | 300 | 0,6 | 800 | 1,2 | 1 200 | 1,3 | 2 100 | 2,0 | 14 | |
| 200 | 15,5 | 100 | 9,3 | 165 300 | 45,5 | 23 200 | 51,5 | 27 300 | 50,1 | 32 300 | 45,4 | 40 700 | 44,6 | 41 900 | 41,2 | 15 | |
| 0 | 1,3 | 200 | 14,0 | 168 300 | 46,3 | 17 600 | 39,2 | 22 200 | 40,7 | 32 700 | 46,0 | 43 300 | 47,5 | 52 500 | 51,6 | 16 | |
| | | 0 | 3,1 | 22 500 | 6,2 | 3 400 | 7,6 | 4 300 | 8,0 | 4 700 | 6,6 | 5 300 | 5,8 | 4 800 | 4,7 | 17 | |
| 1 200 | 83,2 | 900 | 73,6 | 2 500 | 0,7 | 400 | 0,8 | 400 | 0,7 | 500 | 0,8 | 800 | 0,8 | 400 | 0,4 | 18 | |
| 1 100 | 80,6 | | | 1 300 | 0,4 | 200 | 0,5 | 200 | 0,4 | 300 | 0,5 | 300 | 0,4 | 200 | 0,2 | 19 | |
| 0 | 1,3 | 900 | 73,6 | 900 | 0,3 | 100 | 0,2 | 100 | 0,2 | 200 | 0,3 | 300 | 0,4 | 200 | 0,2 | 20 | |
| 1 400 | 100 | 1 200 | 100 | 363 400 | 100 | 45 000 | 100 | 54 500 | 100 | 71 000 | 100 | 91 300 | 100 | 101 700 | 100 | 21 | |
| | | | | | | | | | | | | | | | | | |
| 300 | 18,2 | 100 | 9,4 | 45 000 | 12,4 | | | | | | | | | | | 22 | |
| 200 | 14,3 | 100 | 10,9 | 54 500 | 15,0 | | | | | | | | | | | 23 | |
| 400 | 29,9 | 300 | 23,4 | 71 000 | 19,5 | | | | | | | | | | | 24 | |
| 400 | 26,0 | 500 | 39,1 | 91 300 | 25,1 | | | | | | | | | | | 25 | |
| 200 | 11,7 | 200 | 17,2 | 101 700 | 28,0 | | | | | | | | | | | 26 | |
| Frauen | | | | | | | | | | | | | | | | | |
| | | 0 | 0,4 | 7 800 | 1,2 | 900 | 1,0 | 800 | 0,7 | 1 300 | 1,0 | 2 100 | 1,2 | 2 700 | 1,6 | 27 | |
| 600 | 14,6 | 200 | 5,8 | 314 200 | 46,5 | 47 200 | 51,8 | 54 900 | 50,4 | 66 700 | 47,2 | 76 400 | 45,4 | 68 900 | 41,5 | 28 | |
| 200 | 4,5 | 500 | 12,6 | 303 000 | 44,8 | 35 200 | 38,7 | 43 800 | 40,2 | 62 000 | 43,8 | 77 600 | 46,0 | 84 400 | 50,9 | 29 | |
| 0 | 0,9 | 100 | 1,3 | 43 400 | 6,4 | 6 700 | 7,4 | 8 500 | 7,8 | 9 800 | 6,9 | 10 200 | 6,1 | 8 200 | 4,9 | 30 | |
| 3 200 | 79,9 | 3 200 | 79,8 | 7 500 | 1,1 | 1 000 | 1,1 | 1 000 | 0,9 | 1 500 | 1,1 | 2 200 | 1,3 | 1 700 | 1,0 | 31 | |
| 3 100 | 78,6 | 0 | 0,9 | 3 700 | 0,6 | 600 | 0,7 | 500 | 0,5 | 900 | 0,7 | 900 | 0,5 | 800 | 0,5 | 32 | |
| 0 | 0,9 | 3 200 | 78,9 | 3 500 | 0,5 | 300 | 0,4 | 400 | 0,4 | 600 | 0,4 | 1 300 | 0,7 | 900 | 0,5 | 33 | |
| 4 000 | 100 | 4 000 | 100 | 675 990 | 100 | 91 100 | 100 | 109 000 | 100 | 141 500 | 100 | 168 500 | 100 | 165 800 | 100 | 34 | |
| | | | | | | | | | | | | | | | | | |
| 700 | 16,9 | 400 | 10,8 | 91 100 | 13,5 | | | | | | | | | | | 35 | |
| 500 | 13,2 | 500 | 11,7 | 109 000 | 16,1 | | | | | | | | | | | 36 | |
| 1 000 | 25,1 | 700 | 18,5 | 141 500 | 20,9 | | | | | | | | | | | 37 | |
| 1 000 | 25,6 | 1 400 | 35,6 | 168 500 | 24,9 | | | | | | | | | | | 38 | |
| 800 | 19,2 | 900 | 23,4 | 165 800 | 24,5 | | | | | | | | | | | 39 | |

2 Stimmabgabe in der Kombination

(Hochgerechnete Ergebnisse)

| Lfd. Nr. | Zweitstimmen (Wähler von ... bis unter ... Jahren) | Erststimmen | | | | | | | | | | | |
|---------------------------|--|-------------|------|------------|------|------------|------|-----------|------|-----------|------|----------|------|
| | | Ungültig | | SPD | | CDU | | CSU | | F.D.P. | | Sonstige | |
| | | Anzahl | % | Anzahl | % | Anzahl | % | Anzahl | % | Anzahl | % | Anzahl | % |
| Bundesgebiet | | | | | | | | | | | | | |
| Män | | | | | | | | | | | | | |
| 1 | Ungültig | 75 400 | 43,0 | 20 800 | 0,3 | 22 200 | 0,4 | 3 400 | 0,2 | 2 300 | 0,2 | 2 400 | 1,2 |
| 2 | SPD | 39 700 | 22,6 | 6 494 200 | 92,2 | 61 500 | 1,1 | 20 600 | 1,3 | 160 800 | 16,9 | 33 900 | 16,7 |
| 3 | CDU | 31 800 | 18,2 | 66 300 | 0,9 | 5 588 300 | 96,8 | — | — | 52 800 | 5,5 | 13 500 | 6,6 |
| 4 | CSU | 9 500 | 5,4 | 23 300 | 0,3 | — | — | 1 569 300 | 97,3 | 13 000 | 1,4 | 7 000 | 3,4 |
| 5 | F.D.P. | 10 600 | 6,1 | 424 300 | 6,0 | 91 200 | 1,6 | 16 000 | 1,0 | 717 900 | 75,3 | 6 100 | 3,0 |
| 6 | Sonstige | 8 200 | 4,7 | 16 800 | 0,2 | 7 100 | 0,1 | 3 500 | 0,2 | 6 100 | 0,6 | 140 300 | 69,1 |
| 7 | darunter: DKP | 800 | 0,4 | 6 100 | 0,1 | 400 | 0,0 | 200 | 0,0 | 1 000 | 0,1 | 54 400 | 26,8 |
| 8 | NPD | 1 700 | 1,0 | 2 400 | 0,0 | 4 400 | 0,1 | 1 500 | 0,1 | 1 300 | 0,1 | 63 200 | 31,1 |
| 9 | Zusammen | 175 300 | 100 | 7 045 700 | 100 | 5 770 300 | 100 | 1 612 700 | 100 | 953 000 | 100 | 203 200 | 100 |
| Nach dem Alter der Wähler | | | | | | | | | | | | | |
| 10 | 18 — 25 | 20 200 | 11,5 | 1 016 000 | 14,4 | 607 100 | 10,5 | 205 500 | 12,7 | 128 200 | 13,5 | 41 800 | 20,6 |
| 11 | 25 — 35 | 19 400 | 11,1 | 1 335 500 | 19,0 | 926 800 | 16,1 | 279 600 | 17,3 | 189 400 | 19,9 | 34 500 | 17,0 |
| 12 | 35 — 45 | 37 300 | 21,3 | 1 550 300 | 22,0 | 1 376 300 | 23,9 | 367 000 | 22,8 | 224 500 | 23,6 | 31 200 | 15,3 |
| 13 | 45 — 60 | 41 100 | 23,4 | 1 639 500 | 23,3 | 1 430 000 | 24,8 | 374 100 | 23,2 | 229 800 | 24,1 | 52 300 | 25,7 |
| 14 | 60 und mehr | 57 300 | 32,7 | 1 504 400 | 21,4 | 1 429 900 | 24,8 | 386 500 | 24,0 | 181 100 | 19,0 | 43 400 | 21,4 |
| Frau | | | | | | | | | | | | | |
| 15 | Ungültig | 101 800 | 36,7 | 40 400 | 0,5 | 43 400 | 0,6 | 5 900 | 0,3 | 5 800 | 0,5 | 1 200 | 1,0 |
| 16 | SPD | 77 000 | 27,7 | 7 391 000 | 93,6 | 74 500 | 1,1 | 24 500 | 1,3 | 210 200 | 17,9 | 22 500 | 20,0 |
| 17 | CDU | 61 200 | 22,0 | 67 800 | 0,9 | 6 685 200 | 96,9 | — | — | 54 100 | 4,6 | 6 900 | 6,2 |
| 18 | CSU | 15 600 | 5,6 | 23 700 | 0,3 | — | — | 1 898 800 | 97,5 | 14 300 | 1,2 | 3 000 | 2,7 |
| 19 | F.D.P. | 16 900 | 6,1 | 366 400 | 4,6 | 88 900 | 1,3 | 16 500 | 0,8 | 887 600 | 75,5 | 4 700 | 4,2 |
| 20 | Sonstige | 5 100 | 1,8 | 7 700 | 0,1 | 4 000 | 0,1 | 2 000 | 0,1 | 3 900 | 0,3 | 73 800 | 65,9 |
| 21 | darunter: DKP | 400 | 0,1 | 2 100 | 0,0 | 300 | 0,0 | 100 | 0,0 | 300 | 0,0 | 30 700 | 27,4 |
| 22 | NPD | 1 000 | 0,4 | 1 100 | 0,0 | 1 800 | 0,0 | 700 | 0,0 | 600 | 0,1 | 28 400 | 25,3 |
| 23 | Zusammen | 277 700 | 100 | 7 896 900 | 100 | 6 896 100 | 100 | 1 947 600 | 100 | 1 175 900 | 100 | 112 100 | 100 |
| Nach dem Alter der Wähler | | | | | | | | | | | | | |
| 24 | 18 — 25 | 18 600 | 6,7 | 981 400 | 12,4 | 587 700 | 8,5 | 192 700 | 9,9 | 141 800 | 12,1 | 24 200 | 21,6 |
| 25 | 25 — 35 | 21 900 | 7,9 | 1 285 700 | 16,3 | 953 800 | 13,8 | 278 800 | 14,3 | 232 900 | 19,8 | 20 400 | 18,2 |
| 26 | 35 — 45 | 44 800 | 16,1 | 1 471 600 | 18,6 | 1 382 100 | 20,0 | 374 900 | 19,3 | 244 800 | 20,8 | 18 900 | 16,9 |
| 27 | 45 — 60 | 64 800 | 23,3 | 1 921 100 | 24,3 | 1 769 300 | 25,7 | 492 300 | 25,3 | 291 900 | 24,8 | 28 600 | 25,5 |
| 28 | 60 und mehr | 127 600 | 45,9 | 2 237 100 | 28,3 | 2 203 200 | 31,9 | 608 800 | 31,3 | 264 500 | 22,5 | 20 000 | 17,9 |
| Männer und | | | | | | | | | | | | | |
| 29 | Ungültig | 177 200 | 39,1 | 61 300 | 0,4 | 65 700 | 0,5 | 9 300 | 0,3 | 8 100 | 0,4 | 3 600 | 1,1 |
| 30 | SPD | 116 700 | 25,8 | 13 885 200 | 92,9 | 136 000 | 1,1 | 45 100 | 1,3 | 371 000 | 17,4 | 56 300 | 17,9 |
| 31 | CDU | 93 100 | 20,5 | 134 100 | 0,9 | 12 273 500 | 96,9 | — | — | 107 000 | 5,0 | 20 400 | 6,5 |
| 32 | CSU | 25 200 | 5,6 | 47 000 | 0,3 | — | — | 3 468 100 | 97,4 | 27 300 | 1,3 | 10 000 | 3,2 |
| 33 | F.D.P. | 27 500 | 6,1 | 790 700 | 5,3 | 180 100 | 1,4 | 32 500 | 0,9 | 1 605 500 | 75,4 | 10 800 | 3,4 |
| 34 | Sonstige | 13 300 | 2,9 | 24 500 | 0,2 | 11 100 | 0,1 | 5 400 | 0,2 | 9 900 | 0,5 | 214 200 | 67,9 |
| 35 | darunter: DKP | 1 200 | 0,3 | 8 200 | 0,1 | 700 | 0,0 | 200 | 0,0 | 1 300 | 0,1 | 85 200 | 27,0 |
| 36 | NPD | 2 700 | 0,6 | 3 500 | 0,0 | 6 200 | 0,0 | 2 200 | 0,1 | 1 900 | 0,1 | 91 600 | 29,0 |
| 37 | Zusammen | 453 000 | 100 | 14 942 700 | 100 | 12 666 300 | 100 | 3 560 300 | 100 | 2 128 900 | 100 | 315 300 | 100 |
| Nach dem Alter der Wähler | | | | | | | | | | | | | |
| 38 | 18 — 25 | 38 700 | 8,5 | 1 997 400 | 13,4 | 1 194 800 | 9,4 | 398 200 | 11,2 | 270 000 | 12,7 | 66 000 | 20,9 |
| 39 | 25 — 35 | 41 300 | 9,1 | 2 621 200 | 17,5 | 1 880 600 | 14,8 | 558 400 | 15,7 | 422 300 | 19,8 | 54 900 | 17,4 |
| 40 | 35 — 45 | 82 100 | 18,1 | 3 022 000 | 20,2 | 2 758 400 | 21,8 | 742 000 | 20,8 | 469 300 | 22,0 | 50 100 | 15,9 |
| 41 | 45 — 60 | 105 900 | 23,4 | 3 560 700 | 23,8 | 3 199 400 | 25,3 | 866 400 | 24,3 | 521 700 | 24,5 | 80 800 | 25,6 |
| 42 | 60 und mehr | 184 900 | 40,8 | 3 741 500 | 25,0 | 3 633 100 | 28,7 | 995 300 | 28,0 | 445 600 | 20,9 | 63 400 | 20,1 |

der Erst- und Zweitstimmen 1976
der Stichprobe)

| darunter | | | | Insgesamt | | Davon Zweitstimmenabgabe der Wähler im Alter von etwa . . . bis unter . . . Jahren | | | | | | | | | | Lfd. Nr. |
|-------------|------|---------|------|------------|------|---|------|-----------|------|-----------|------|-----------|------|-------------|------|-------------|
| DKP | | NPD | | | | 18 – 25 | | 25 – 35 | | 35 – 45 | | 45 – 60 | | 60 und mehr | | |
| Anzahl | % | Anzahl | % | Anzahl | % | Anzahl | % | Anzahl | % | Anzahl | % | Anzahl | % | Anzahl | % | |
| ohne Berlin | | | | | | | | | | | | | | | | |
| ner | | | | | | | | | | | | | | | | |
| 1 000 | 1,1 | 500 | 0,6 | 126 700 | 0,8 | 12 400 | 0,6 | 14 000 | 0,5 | 27 700 | 0,8 | 31 400 | 0,8 | 41 200 | 1,1 | 1 |
| 23 000 | 26,4 | 4 300 | 5,3 | 6 810 700 | 43,2 | 991 700 | 49,1 | 1 254 200 | 45,0 | 1 472 000 | 41,0 | 1 596 000 | 42,4 | 1 496 800 | 41,5 | 2 |
| 2 500 | 2,9 | 8 400 | 10,5 | 5 752 700 | 36,5 | 602 800 | 29,9 | 918 700 | 33,0 | 1 367 900 | 38,1 | 1 429 600 | 38,0 | 1 433 700 | 39,8 | 3 |
| 800 | 0,9 | 4 400 | 5,5 | 1 622 200 | 10,3 | 206 100 | 10,2 | 281 300 | 10,1 | 370 700 | 10,3 | 376 400 | 10,0 | 387 700 | 10,8 | 4 |
| 2 600 | 3,0 | 1 600 | 2,0 | 1 266 100 | 8,0 | 169 800 | 8,4 | 286 500 | 10,3 | 320 400 | 8,9 | 286 800 | 7,6 | 202 600 | 5,6 | 5 |
| 57 400 | 65,7 | 61 000 | 76,1 | 181 900 | 1,2 | 36 000 | 1,8 | 30 600 | 1,1 | 28 000 | 0,8 | 46 600 | 1,2 | 40 700 | 1,1 | 6 |
| 51 900 | 59,5 | 300 | 0,3 | 62 900 | 0,4 | 15 000 | 0,7 | 13 000 | 0,5 | 7 900 | 0,2 | 12 400 | 0,3 | 14 700 | 0,4 | 7 |
| 700 | 0,8 | 60 700 | 75,7 | 74 500 | 0,5 | 6 400 | 0,3 | 7 800 | 0,3 | 13 800 | 0,4 | 26 400 | 0,7 | 20 100 | 0,6 | 8 |
| 87 300 | 100 | 80 100 | 100 | 15 760 200 | 100 | 2 018 800 | 100 | 2 785 300 | 100 | 3 586 600 | 100 | 3 766 800 | 100 | 3 602 700 | 100 | 9 |
| <div></div> | | | | | | | | | | | | | | | | |
| 23 400 | 26,8 | 7 300 | 9,1 | 2 018 800 | 12,8 | <div></div> | | | | | | | | | | 10 |
| 17 500 | 20,1 | 8 700 | 10,8 | 2 785 300 | 17,7 | <div></div> | | | | | | | | | | 11 |
| 11 400 | 13,1 | 14 400 | 18,0 | 3 586 600 | 22,8 | <div></div> | | | | | | | | | | 12 |
| 17 200 | 19,6 | 29 100 | 36,3 | 3 766 800 | 23,9 | <div></div> | | | | | | | | | | 13 |
| 17 800 | 20,3 | 20 700 | 25,9 | 3 602 700 | 22,9 | <div></div> | | | | | | | | | | 14 |
| en | | | | | | | | | | | | | | | | |
| 400 | 0,8 | 400 | 1,2 | 198 500 | 1,1 | 12 100 | 0,6 | 15 600 | 0,6 | 33 700 | 1,0 | 50 200 | 1,1 | 86 900 | 1,6 | 15 |
| 14 200 | 28,5 | 1 700 | 4,8 | 7 799 700 | 42,6 | 971 500 | 49,9 | 1 235 400 | 44,2 | 1 431 600 | 40,5 | 1 904 300 | 41,7 | 2 256 900 | 41,3 | 16 |
| 1 100 | 2,2 | 3 200 | 9,1 | 6 875 300 | 37,6 | 583 800 | 30,0 | 947 200 | 33,9 | 1 376 400 | 38,9 | 1 761 000 | 38,6 | 2 206 800 | 40,4 | 17 |
| 200 | 0,5 | 1 500 | 4,4 | 1 955 300 | 10,7 | 193 300 | 9,9 | 280 500 | 10,0 | 375 600 | 10,6 | 493 600 | 10,8 | 612 400 | 11,2 | 18 |
| 1 400 | 2,9 | 700 | 1,9 | 1 381 100 | 7,5 | 166 500 | 8,6 | 298 300 | 10,7 | 305 000 | 8,6 | 332 500 | 7,3 | 278 700 | 5,1 | 19 |
| 32 300 | 65,1 | 27 300 | 78,6 | 96 500 | 0,5 | 19 100 | 1,0 | 16 400 | 0,6 | 15 000 | 0,4 | 26 500 | 0,6 | 19 400 | 0,4 | 20 |
| 29 100 | 58,4 | 0 | 0,1 | 33 900 | 0,2 | 9 200 | 0,5 | 6 800 | 0,2 | 3 700 | 0,1 | 7 900 | 0,2 | 6 300 | 0,1 | 21 |
| 200 | 0,5 | 26 600 | 76,7 | 33 500 | 0,2 | 2 800 | 0,1 | 3 400 | 0,1 | 6 500 | 0,2 | 12 400 | 0,3 | 8 500 | 0,2 | 22 |
| 49 700 | 100 | 34 700 | 100 | 18 306 300 | 100 | 1 946 300 | 100 | 2 793 400 | 100 | 3 537 300 | 100 | 4 568 200 | 100 | 5 461 200 | 100 | 23 |
| <div></div> | | | | | | | | | | | | | | | | |
| 14 100 | 28,4 | 3 300 | 9,5 | 1 946 300 | 10,6 | <div></div> | | | | | | | | | | 24 |
| 10 700 | 21,6 | 3 500 | 10,2 | 2 793 400 | 15,3 | <div></div> | | | | | | | | | | 25 |
| 6 700 | 13,4 | 6 600 | 18,9 | 3 537 300 | 19,3 | <div></div> | | | | | | | | | | 26 |
| 10 500 | 21,2 | 12 800 | 37,0 | 4 568 200 | 25,0 | <div></div> | | | | | | | | | | 27 |
| 7 700 | 15,4 | 8 500 | 24,5 | 5 461 200 | 29,8 | <div></div> | | | | | | | | | | 28 |
| Frauen | | | | | | | | | | | | | | | | |
| 1 400 | 1,0 | 900 | 0,8 | 325 100 | 1,0 | 24 400 | 0,6 | 29 600 | 0,5 | 61 300 | 0,9 | 81 600 | 1,0 | 128 200 | 1,4 | 29 |
| 37 200 | 27,2 | 5 900 | 5,2 | 14 610 300 | 42,9 | 1 963 200 | 49,5 | 2 489 600 | 44,6 | 2 903 600 | 40,8 | 3 500 300 | 42,0 | 3 753 600 | 41,4 | 30 |
| 3 600 | 2,6 | 11 500 | 10,1 | 12 628 000 | 37,1 | 1 186 600 | 29,9 | 1 865 900 | 33,4 | 2 744 300 | 38,5 | 3 190 600 | 38,3 | 3 640 600 | 40,4 | 31 |
| 1 000 | 0,8 | 5 900 | 5,1 | 3 577 500 | 10,5 | 399 400 | 10,1 | 561 700 | 10,1 | 746 300 | 10,5 | 870 000 | 10,4 | 1 000 000 | 11,0 | 32 |
| 4 100 | 3,0 | 2 200 | 2,0 | 2 647 200 | 7,8 | 336 300 | 8,5 | 584 800 | 10,5 | 625 400 | 8,8 | 619 300 | 7,4 | 481 300 | 5,3 | 33 |
| 89 700 | 65,5 | 88 300 | 76,9 | 278 400 | 0,8 | 55 100 | 1,4 | 47 000 | 0,8 | 43 000 | 0,6 | 73 100 | 0,9 | 60 200 | 0,7 | 34 |
| 81 000 | 59,1 | 300 | 0,3 | 96 800 | 0,3 | 24 200 | 0,6 | 19 700 | 0,4 | 11 600 | 0,2 | 20 300 | 0,2 | 21 000 | 0,2 | 35 |
| 900 | 0,7 | 87 300 | 76,0 | 108 000 | 0,3 | 9 200 | 0,2 | 11 100 | 0,2 | 20 300 | 0,3 | 38 800 | 0,5 | 28 600 | 0,3 | 36 |
| 137 000 | 100 | 114 800 | 100 | 34 066 500 | 100 | 3 965 100 | 100 | 5 578 700 | 100 | 7 123 900 | 100 | 8 334 900 | 100 | 9 063 900 | 100 | 37 |
| <div></div> | | | | | | | | | | | | | | | | |
| 37 500 | 27,4 | 10 600 | 9,2 | 3 965 100 | 11,6 | <div></div> | | | | | | | | | | 38 |
| 28 300 | 20,6 | 12 200 | 10,6 | 5 578 700 | 16,4 | <div></div> | | | | | | | | | | 39 |
| 18 100 | 13,2 | 20 900 | 18,2 | 7 123 900 | 20,9 | <div></div> | | | | | | | | | | 40 |
| 27 700 | 20,2 | 41 900 | 36,5 | 8 334 900 | 24,5 | <div></div> | | | | | | | | | | 41 |
| 25 400 | 18,6 | 29 200 | 25,5 | 9 063 900 | 26,6 | <div></div> | | | | | | | | | | 42 |

