

Statistisches Bundesamt

Bevölkerung und Erwerbstätigkeit

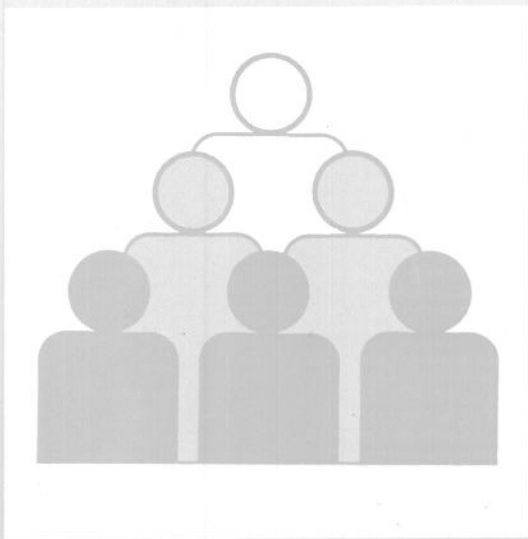

Fachserie **1**

Reihe 4.3

Erwerbstätigkeit und Arbeitsmarkt

November 1998

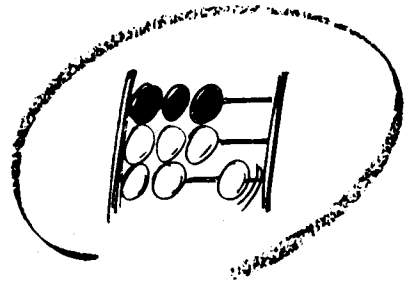

Statistisches Bundesamt

Bevölkerung und Erwerbstätigkeit

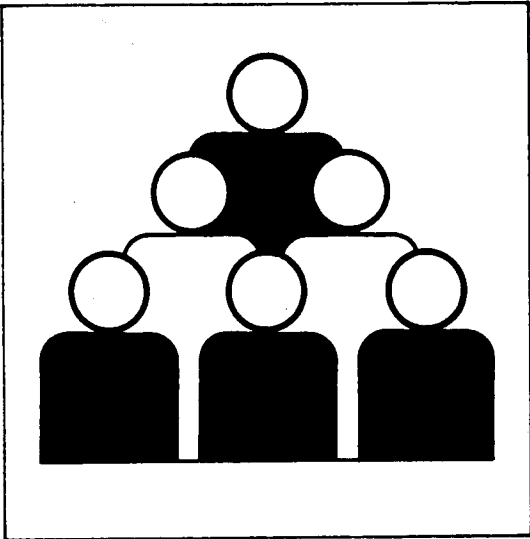

Fachserie **1**

Reihe 4.3

Erwerbstätigkeit und Arbeitsmarkt

November 1998

29-14019

**METZLER
POESCHEL**

Herausgeber: Statistisches Bundesamt, Wiesbaden



Fachliche Informationen zu dieser Veröffentlichung können Sie direkt beim Statistischen Bundesamt erfragen:
Gruppe VIII C, Telefon: 06 11 / 75 26 73 oder Fax: 06 11 / 72 12 56

Verlag: Metzler-Poeschel, Stuttgart

Verlagsauslieferung: SFG – Servicecenter Fachverlage GmbH
Postfach 43 43
72774 Reutlingen
Telefon: 0 70 71 / 93 53 50
Telefax: 0 70 71 / 3 36 53
Internet: <http://www.s-f-g.com>
E-Mail: staba@s-f-g.com

Erscheinungsfolge: monatlich

Erschienen im Januar 1999

Preis: DM 5,-

Bestellnummer: 2010430 - 98111

Recyclingpapier aus 100 % Altpapier.



Daten aus dieser Veröffentlichung sind auch in unserer Datenbank STATIS-BUND als Zeitreihen gespeichert und können gegen Entgelt via Internet (www.statistik-bund.de/zeitreih/home.htm), auf Diskette, Magnetbandkassette oder CD-ROM bezogen werden.

Nähere Informationen dazu erhalten Sie telefonisch unter:

06 11 / 75 - 27 16 oder - 22 56 oder per Fax unter 06 11 / 72 40 00.



Allgemeine Informationen über das Statistische Bundesamt und sein Datenangebot erhalten Sie:

- im Internet: <http://www.statistik-bund.de>

oder bei unseren Allgemeinen Auskunftsdiensten

65180 Wiesbaden

- Telefon: 06 11 / 75 24 05
- Telefax: 06 11 / 75 33 30
- E-Mail: auskunftsdienst@statistik-bund.de

Zweigstelle Berlin

Postfach 276

10124 Berlin

- Telefon: 030 / 23 24 68 66
- Telefax: 030 / 23 24 68 72
- E-Mail: stba-berlin.infodienst@t-online.de

© Statistisches Bundesamt, Wiesbaden 1999

Alle Rechte vorbehalten.

Für nichtgewerbliche Zwecke sind Nachdruck und Verbreitung mit Quellenangabe gestattet. Die Verbreitung über elektronische Systeme bedarf stets der vorherigen Genehmigung.

Inhalt

Seite

Textteil

| | | |
|---|---------------------------------|---|
| 1 | Methodische Erläuterungen | 4 |
| 2 | Definitionen | 4 |

Tabellenteil

Monatszahlen

| | | |
|---|--|----|
| 1 | Entwicklung der Erwerbstätigkeit (Monatsdurchschnitte) | |
| | Deutschland 1996 bis 1998 | 5 |
| | Früheres Bundesgebiet/Neue Länder und Berlin-Ost 1996 bis 1998 | 5 |
| | Früheres Bundesgebiet 1989 bis 1998 | 6 |
| 2 | Beschäftigte im Bergbau, Verarbeitenden Gewerbe und im Baugewerbe | |
| | Deutschland 1995 bis 1998 | 7 |
| 3 | Arbeitslose, Arbeitslosenquoten und arbeitsmarktpolitische Instrumente | |
| | Deutschland 1996 bis 1998 | 8 |
| 4 | Arbeitslose, Arbeitslosenquoten, offene Stellen und Arbeitsvermittlungen | |
| | Deutschland 1996 bis 1998 | 9 |
| | Früheres Bundesgebiet 1996 bis 1998 | 9 |
| | Neue Länder und Berlin-Ost 1996 bis 1998 | 10 |

Vierteljahreszahlen

| | | |
|---|---|----|
| 5 | Erwerbstätige Inländer nach Wirtschaftsbereichen, Arbeitslose und Erwerbspersonen sowie Nichterwerbspersonen und Bevölkerung in Deutschland 1996 bis 1998 | 10 |
| 6 | Sozialversicherungspflichtig Beschäftigte nach Wirtschaftsabteilungen | |
| | Früheres Bundesgebiet 1996 bis 1998 | 11 |
| | Neue Länder und Berlin-Ost 1996 bis 1998 | 11 |

Gebietsstand

Die Angaben für **Deutschland** beziehen sich auf die Bundesrepublik Deutschland nach dem Gebietsstand seit dem 3.10.1990.

Die Angaben für das **frühere Bundesgebiet** beziehen sich auf die Bundesrepublik Deutschland nach dem Gebietsstand bis zum 3.10.1990; sie schließen Berlin-West ein.

Die Angaben für die **neuen Länder und Berlin-Ost** beziehen sich auf die Länder Brandenburg, Mecklenburg-Vorpommern, Sachsen, Sachsen-Anhalt, Thüringen sowie auf Berlin-Ost.

Zeichenerklärung

| | |
|----------|--|
| - | = nichts vorhanden |
| I oder - | = grundsätzliche Änderung innerhalb einer Reihe, die den zeitlichen Vergleich beeinträchtigt |
| ... | = Angabe fällt später an |

Abkürzungen

| | |
|------|----------------------|
| JD | = Jahresdurchschnitt |
| Vj | = Vierteljahr |
| H.v. | = Herstellung von |

1 Methodische Erläuterungen

Monatliche Erwerbstätigenrechnungen

Das Statistische Bundesamt publiziert regelmäßig für Zwecke der Arbeitsmarktbeobachtung monatliche, vierteljährliche, halbjährliche und jährliche Ergebnisse der Durchschnittsberechnungen zur Erwerbstätigkeit. Diese Berechnungen sind eng mit den Volkswirtschaftlichen Gesamtrechnungen verzahnt und fügen sich nahtlos in das System der Erwerbstätigenrechnungen ein. In der vorliegenden Veröffentlichung werden monatliche und vierteljährliche Ergebnisse dargestellt. Bei den Erwerbstätigenzahlen handelt es sich um Berechnungen auf der Grundlage aller verfügbarer erwerbsstatistischer Informationen. Dabei ist die überwiegende Zahl der Quellen nach dem Inlandskonzept (Arbeitsortkonzept) abgegrenzt. Die originär nach dem Inlandskonzept berechneten Erwerbstätigenzahlen wurden in dieser Zeitschrift für das frühere Bundesgebiet erstmals im September 1991 veröffentlicht. Seit Jahresbeginn 1995 können auch für die neuen Länder und Berlin-Ost sowie für Gesamtdeutschland nach dem Inlandskonzept abgegrenzte monatliche Erwerbstätigenzahlen bereitgestellt werden. Die gesamtdeutschen Monatszahlen sind in dieser Fachserie - ebenso wie die Vierteljahresergebnisse - zusätzlich in der Abgrenzung nach dem Inländerkonzept dargestellt. Beim Inländerkonzept (Wohnortkonzept) werden alle Erwerbstätigen erfaßt, die im Inland wohnen und einer Erwerbstätigkeit - gleichgültig ob im Inland oder Ausland - nachgehen. Beim Inlandskonzept werden dagegen alle Erwerbstätigen nachgewiesen, die im Inland arbeiten, unabhängig davon, ob sie ihren Wohnsitz im In- oder im Ausland haben. Inlands- und Inländerkonzept unterscheiden sich demnach durch die Berücksichtigung des Pendlersaldos.

Bis einschließlich 1994 wurden für das frühere Bundesgebiet auch nach dem Inländerkonzept abgegrenzte monatsdurchschnittliche Erwerbstätigenzahlen berechnet und veröffentlicht. Die statistische Erfassung der hierfür u.a. benötigten Pendlerzahlen zwischen dem früheren Bundesgebiet und den neuen Ländern und Berlin-Ost erwies sich in der Vergangenheit jedoch bereits als besonders schwierig und mußte durch umfangreiche Schätzungen ergänzt werden. Inzwischen ist - bedingt durch die immer stärker werdende wirtschaftliche Verflechtung der ehemals getrennten Teilgebiete - die für eine hinreichend zuverlässige Schätzung der innerdeutschen Pendlerströme erforderliche Datengrundlage nicht mehr gegeben, so daß ab 1995 auf eine getrennte Berechnung monatsdurchschnittlicher Erwerbstätigenzahlen nach dem Inländerkonzept für das frühere Bundesgebiet und für die neuen Länder und Berlin-Ost verzichtet werden muß.

Bei den Monatsberechnungen ist zu beachten, daß der jeweils aktuellste Wert das Ergebnis einer ersten Schätzung ist, die sich auf die Ergebnisse der sehr kurzfristig vorliegenden Statistik der Beitragszahler nach dem Arbeitsförderungsgesetz (AFG-Beitragszahler), auf neueste Arbeitsmarktdaten sowie auf mathematische Prognoseverfahren stützt. Die zeitlich davorliegenden Werte beruhen auf den Ergebnissen der zumeist monatlich vorliegenden Wirtschaftsbereichsstatistiken, den Ergebnissen der Beschäftigtenstatistik, des Mikrozensus und weiteren statistischen Quellen (u.a. jährliche Personalstandstatistik). Wie bei den Vierteljahresergebnissen ist es auch bei den Monatszahlen erforderlich, die erst später anfallenden Ergebnisse von vierteljährlichen und längerfristigen Erhebungen in die Berechnungen einzuarbeiten. Nach den bisherigen Erfahrungen für das frühere Bundesgebiet waren die Korrekturen der dargestellten Entwicklung aber zumeist relativ gering. Bei den Ergebnissen für die neuen Länder und Berlin-Ost können dagegen aufgrund der größeren Unzulänglichkeiten der verwendeten Ausgangsstatistiken bei späteren Berechnungen noch stärkere Korrekturen auftreten. Für die Berechnung der saisonbereinigten Zahlen verwendet das Statistische Bundesamt in dieser Fachserie in Abstimmung mit der Bundesanstalt für Arbeit und der Deutschen Bundesbank das "Census-X-11-Verfahren".

Weitere methodische Erläuterungen zur Berechnung von durchschnittlichen Erwerbstätigenzahlen können den Beiträgen "Grundzüge der Schätzung monatlicher Erwerbstätigenzahlen" in WiSta 8/1986 und "Erwerbstätige 1970 bis 1989" in WiSta 4/1990 entnommen werden.

Monatszahlen für Beschäftigte im Produzierenden Gewerbe

In der vorliegenden Veröffentlichung werden die Monatszahlen für Beschäftigte in den Betrieben der Bereiche Bergbau, Verarbeitendes Gewerbe und Baugewerbe nachgewiesen. Diese Ergebnisse basieren auf Meldungen der Betriebe von Unternehmen des Produzierenden Gewerbes mit 20 und mehr Beschäftigten einschl. Handwerk. Die Ergebnisse der Monatsberichte im Bergbau, Verarbeitenden Gewerbe und Baugewerbe werden nach der Klassifikation der Wirtschaftszweige, Ausgabe 1993 (WZ 1993) dargestellt.

Weitere Ergebnisse und Erläuterungen können den Veröffentlichungsreihen der Fachserie 4, Reihe 4 "Verarbeitendes Gewerbe sowie Bergbau und Gewinnung von Steinen und Erden" und Reihe 5 "Baugewerbe" entnommen werden.

2 Definitionen

Erwerbspersonen sind alle Personen mit Wohnsitz in Deutschland (Inländerkonzept), die eine unmittelbar oder mittelbar auf Erwerb gerichtete Tätigkeit ausüben oder suchen, unabhängig von der Bedeutung des Ertrages dieser Tätigkeit für ihren Lebensunterhalt und ohne Rücksicht auf die von ihnen tatsächlich geleistete oder vertraglich vereinbarte Arbeitszeit. Die Erwerbspersonen setzen sich zusammen aus den Erwerbstätigen und den Arbeitslosen.

Erwerbstätige sind alle Personen, die in einem Arbeitsverhältnis stehen (Beamte/Beamtinnen einschl. Soldaten, Angestellte, Arbeiter/-innen und Auszubildende), als Selbständige ein Gewerbe bzw. eine Landwirtschaft betreiben, einen freien Beruf ausüben oder als mithelfende Familienangehörige tätig sind. Der zeitliche Umfang der Tätigkeit spielt für die Zuordnung keine Rolle.

Beschäftigte im Bergbau, Verarbeitenden Gewerbe und Baugewerbe: Tätige Inhaber/-innen und alle in einem arbeitsrechtlichen Verhältnis stehenden Betriebsangehörigen (Angestellte, Arbeiter/-innen, Auszubildende) einschl. mithelfender Familienangehöriger, soweit sie mindestens ein Drittel der üblichen Arbeitszeit im Betrieb tätig sind, aber ohne Heimarbeiter/-innen.

Sozialversicherungspflichtig Beschäftigte: Arbeiter/-innen, Angestellte und Personen in beruflicher Ausbildung, die in der gesetzlichen Rentenversicherung, Krankenversicherung, Pflegeversicherung und/oder Arbeitslosenversicherung nach dem Arbeitsförderungsgesetz pflichtversichert sind oder für die Beitragsanteile zur gesetzlichen Rentenversicherung gezahlt werden (in der Regel fast 80 % aller Erwerbstätigen). Unberücksichtigt bleiben Beamte/Beamtinnen, Selbständige, mithelfende Familienangehörige sowie alle geringfügig beschäftigten Arbeitnehmer/-innen. Weitere Ergebnisse und Erläuterungen können der Fachserie 1, Reihe 4.2.1 "Struktur der sozialversicherungspflichtig Beschäftigten" entnommen werden.

Arbeitslose, offene Stellen: Arbeitslose sind Arbeitsuchende bis zur Vollendung des 65. Lebensjahres, die beschäftigungslos, nicht Schüler, Studenten oder Teilnehmer an beruflichen Bildungsmaßnahmen, nicht arbeitsunfähig erkrankt, nicht Empfänger von Altersrente sind und eine versicherungspflichtige, mindestens 15 Stunden (bis 1997 18 Stunden) wöchentlich umfassende Beschäftigung suchen. Sie müssen für eine Arbeitsaufnahme sofort zur Verfügung stehen. Arbeitslose müssen sich persönlich bei ihrem zuständigen Arbeitsamt gemeldet haben.

Als offene Stellen gelten den Arbeitsämtern zur Besetzung gemeldete Arbeitsplätze mit einer vorgesehenen Beschäftigungsdauer von mehr als 7 Kalendertagen.

Kurzarbeiter/Kurzarbeiterinnen: Personen, die im Abrechnungszeitraum, in den der Stichtag fällt, Anspruch auf Kurzarbeitergeld hatten.

Weitere Ergebnisse und Erläuterungen zu den Statistiken der Arbeitsvermittlung und Arbeitsberatung sowie zu den Leistungen zur Erhaltung und Schaffung von Arbeitsplätzen können der Sondernummer der Amtlichen Nachrichten der Bundesanstalt für Arbeit "Arbeitsmarkt 1997 - Arbeitsmarktanalyse für die alten und die neuen Bundesländer" - entnommen werden.

Statistisches Bundesamt, Fachserie 1, R 4.3, 11/1998

Monatszahlen
1 Entwicklung der Erwerbstätigkeit (Monatsdurchschnitte)
Deutschland*)

| Jahr Monat | | Erwerbstätige Inländer ¹⁾ | | | | Erwerbstätige im Inland ¹⁾ | | | | | |
|---------------|----------------|--------------------------------------|--|---|--------------------------------------|---------------------------------------|--|---|--------------------------------------|--------|------|
| | | Ursprungswerte ²⁾ | | saisonbereinigte Werte ³⁾ | | Ursprungswerte ²⁾ | | saisonbereinigte Werte ³⁾ | | | |
| | | | | | | | | | | | |
| | | insgesamt | Veränderung gegenüber Vorjahresmonat | insgesamt | Veränderung gegenüber Vormonat | insgesamt | Veränderung gegenüber Vorjahresmonat | insgesamt | Veränderung gegenüber Vormonat | | |
| | | 1 000 | % | 1 000 | | 1 000 | % | 1 000 | | | |
| 1996 | Januar | 34 312 | - 369 | - 1,1 | 34 610 | - 50 | 34 328 | - 361 | - 1,0 | 34 653 | - 57 |
| | Februar | 34 201 | - 462 | - 1,3 | 34 535 | - 75 | 34 214 | - 454 | - 1,3 | 34 583 | - 70 |
| | März | 34 243 | - 498 | - 1,4 | 34 471 | - 64 | 34 268 | - 487 | - 1,4 | 34 523 | - 60 |
| | April | 34 355 | - 403 | - 1,2 | 34 490 | + 19 | 34 402 | - 389 | - 1,1 | 34 545 | + 22 |
| | Mai | 34 388 | - 354 | - 1,0 | 34 483 | - 7 | 34 458 | - 337 | - 1,0 | 34 541 | - 4 |
| | Juni | 34 433 | - 374 | - 1,1 | 34 423 | - 60 | 34 520 | - 354 | - 1,0 | 34 482 | - 59 |
| | Juli | 34 355 | - 380 | - 1,1 | 34 402 | - 21 | 34 436 | - 364 | - 1,0 | 34 457 | - 25 |
| | August | 34 356 | - 425 | - 1,2 | 34 327 | - 75 | 34 428 | - 413 | - 1,2 | 34 378 | - 79 |
| | September ... | 34 663 | - 470 | - 1,3 | 34 267 | - 60 | 34 726 | - 468 | - 1,3 | 34 315 | - 63 |
| | Oktober | 34 577 | - 485 | - 1,4 | 34 210 | - 57 | 34 630 | - 493 | - 1,4 | 34 253 | - 62 |
| | November | 34 382 | - 536 | - 1,5 | 34 135 | - 75 | 34 430 | - 539 | - 1,5 | 34 182 | - 71 |
| | Dezember | 34 199 | - 584 | - 1,7 | 34 081 | - 54 | 34 236 | - 585 | - 1,7 | 34 131 | - 51 |
| 1997 | Januar | 33 671 | - 641 | - 1,9 | 33 990 | - 91 | 33 692 | - 636 | - 1,9 | 34 040 | - 91 |
| | Februar | 33 630 | - 571 | - 1,7 | 33 993 | + 3 | 33 641 | - 573 | - 1,7 | 34 041 | + 1 |
| | März | 33 769 | - 474 | - 1,4 | 34 002 | + 9 | 33 788 | - 480 | - 1,4 | 34 050 | + 9 |
| | April | 33 840 | - 515 | - 1,5 | 33 972 | - 30 | 33 878 | - 524 | - 1,5 | 34 020 | - 30 |
| | Mai | 33 862 | - 526 | - 1,5 | 33 948 | - 24 | 33 923 | - 535 | - 1,6 | 33 998 | - 22 |
| | Juni | 33 944 | - 489 | - 1,4 | 33 920 | - 28 | 34 028 | - 492 | - 1,4 | 33 974 | - 24 |
| | Juli | 33 850 | - 505 | - 1,5 | 33 884 | - 36 | 33 936 | - 500 | - 1,5 | 33 941 | - 33 |
| | August | 33 896 | - 460 | - 1,3 | 33 864 | - 20 | 33 982 | - 446 | - 1,3 | 33 925 | - 16 |
| | September ... | 34 230 | - 433 | - 1,2 | 33 838 | - 26 | 34 304 | - 422 | - 1,2 | 33 896 | - 29 |
| | Oktober | 34 200 | - 377 | - 1,1 | 33 830 | - 8 | 34 268 | - 362 | - 1,0 | 33 888 | - 8 |
| | November | 34 089 | - 293 | - 0,9 | 33 841 | + 11 | 34 142 | - 288 | - 0,8 | 33 894 | + 6 |
| | Dezember | 33 927 | - 272 | - 0,8 | 33 815 | - 26 | 33 962 | - 274 | - 0,8 | 33 863 | - 31 |
| 1998 | Januar | 33 473 | - 198 | - 0,6 | 33 806 | - 9 | 33 494 | - 198 | - 0,6 | 33 856 | - 7 |
| | Februar | 33 446 | - 184 | - 0,5 | 33 821 | + 15 | 33 456 | - 185 | - 0,5 | 33 870 | + 14 |
| | März | 33 602 | - 167 | - 0,5 | 33 835 | + 14 | 33 619 | - 169 | - 0,5 | 33 883 | + 13 |
| | April | 33 705 | - 135 | - 0,4 | 33 838 | + 3 | 33 745 | - 133 | - 0,4 | 33 889 | + 6 |
| | Mai | 33 797 | - 65 | - 0,2 | 33 876 | + 38 | 33 858 | - 65 | - 0,2 | 33 927 | + 38 |
| | Juni | 33 943 | - 1 | - 0,0 | 33 911 | + 35 | 34 028 | - | - | 33 965 | + 38 |
| | Juli | 33 913 | + 63 | + 0,2 | 33 941 | + 30 | 34 000 | + 64 | + 0,2 | 33 998 | + 33 |
| | August | 33 993 | + 97 | + 0,3 | 33 959 | + 18 | 34 079 | + 97 | + 0,3 | 34 018 | + 20 |
| | September ... | 34 385 | + 155 | + 0,5 | 33 991 | + 32 | 34 461 | + 157 | + 0,5 | 34 051 | + 33 |
| | Oktober | 34 398 | + 198 | + 0,6 | 34 023 | + 32 | 34 468 | + 200 | + 0,6 | 34 084 | + 33 |

Früheres Bundesgebiet/Neue Länder und Berlin-Ost*)

| Jahr Monat | | Erwerbstätige im Inland ¹⁾ | | | | | | | | | | | |
|---------------|-----------------|---------------------------------------|-------|--------------------------------------|--------------------------------------|------|--------------------------------|------------------------------|-------|--------------------------------------|--------------------------------------|--|--------------------------------|
| | | früheres Bundesgebiet | | | | | | neue Länder und Berlin-Ost | | | | | |
| | | Ursprungswerte ²⁾ | | | saisonbereinigte Werte ³⁾ | | | Ursprungswerte ²⁾ | | | saisonbereinigte Werte ³⁾ | | |
| | | insgesamt | | Veränderung gegenüber Vorjahresmonat | insgesamt | | Veränderung gegenüber Vormonat | insgesamt | | Veränderung gegenüber Vorjahresmonat | insgesamt | | Veränderung gegenüber Vormonat |
| | | 1 000 | | % | 1 000 | | | 1 000 | | % | 1 000 | | |
| 1996 | Januar | 28 075 | - 254 | - 0,9 | 28 328 | - 30 | 6 253 | - 107 | - 1,7 | 6 325 | - 27 | | |
| | Februar | 28 018 | - 290 | - 1,0 | 28 282 | - 46 | 6 196 | - 164 | - 2,6 | 6 301 | - 24 | | |
| | März | 28 081 | - 305 | - 1,1 | 28 245 | - 37 | 6 187 | - 182 | - 2,9 | 6 278 | - 23 | | |
| | April | 28 162 | - 249 | - 0,9 | 28 256 | + 11 | 6 240 | - 140 | - 2,2 | 6 289 | + 11 | | |
| | Mai | 28 194 | - 225 | - 0,8 | 28 250 | - 6 | 6 264 | - 112 | - 1,8 | 6 291 | + 2 | | |
| | Juni | 28 238 | - 249 | - 0,9 | 28 200 | - 50 | 6 282 | - 105 | - 1,6 | 6 282 | - 9 | | |
| | Juli | 28 137 | - 284 | - 1,0 | 28 163 | - 37 | 6 299 | - 80 | - 1,3 | 6 294 | + 12 | | |
| | August | 28 121 | - 336 | - 1,2 | 28 100 | - 63 | 6 307 | - 77 | - 1,2 | 6 278 | - 16 | | |
| | September | 28 366 | - 355 | - 1,2 | 28 067 | - 33 | 6 360 | - 113 | - 1,7 | 6 248 | - 30 | | |
| | Oktober | 28 302 | - 360 | - 1,3 | 28 027 | - 40 | 6 328 | - 133 | - 2,1 | 6 226 | - 22 | | |
| | November | 28 157 | - 382 | - 1,3 | 27 983 | - 44 | 6 273 | - 157 | - 2,4 | 6 199 | - 27 | | |
| | Dezember | 28 021 | - 407 | - 1,4 | 27 955 | - 28 | 6 215 | - 178 | - 2,8 | 6 176 | - 23 | | |
| 1997 | Januar | 27 650 | - 425 | - 1,5 | 27 918 | - 37 | 6 042 | - 211 | - 3,4 | 6 122 | - 54 | | |
| | Februar | 27 629 | - 389 | - 1,4 | 27 909 | - 9 | 6 012 | - 184 | - 3,0 | 6 132 | + 10 | | |
| | März | 27 746 | - 335 | - 1,2 | 27 912 | + 3 | 6 042 | - 145 | - 2,3 | 6 138 | + 6 | | |
| | April | 27 798 | - 364 | - 1,3 | 27 893 | - 19 | 6 080 | - 160 | - 2,6 | 6 127 | - 11 | | |
| | Mai | 27 834 | - 360 | - 1,3 | 27 885 | - 8 | 6 089 | - 175 | - 2,8 | 6 113 | - 14 | | |
| | Juni | 27 927 | - 311 | - 1,1 | 27 881 | - 4 | 6 101 | - 181 | - 2,9 | 6 093 | - 20 | | |
| | Juli | 27 854 | - 283 | - 1,0 | 27 869 | - 12 | 6 082 | - 217 | - 3,4 | 6 072 | - 21 | | |
| | August | 27 910 | - 211 | - 0,8 | 27 880 | + 11 | 6 072 | - 235 | - 3,7 | 6 045 | - 27 | | |
| | September | 28 158 | - 208 | - 0,7 | 27 862 | - 18 | 6 146 | - 214 | - 3,4 | 6 034 | - 11 | | |
| | Oktober | 28 139 | - 163 | - 0,6 | 27 862 | - | 6 129 | - 199 | - 3,1 | 6 026 | - 8 | | |
| | November | 28 046 | - 111 | - 0,4 | 27 873 | + 11 | 6 096 | - 177 | - 2,8 | 6 021 | - 5 | | |
| | Dezember | 27 917 | - 104 | - 0,4 | 27 855 | - 18 | 6 045 | - 170 | - 2,7 | 6 008 | - 13 | | |
| 1998 | Januar | 27 576 | - 74 | - 0,3 | 27 854 | - 1 | 5 918 | - 124 | - 2,1 | 6 002 | - 6 | | |
| | Februar | 27 577 | - 52 | - 0,2 | 27 864 | + 10 | 5 879 | - 133 | - 2,2 | 6 006 | + 4 | | |
| | März | 27 710 | - 36 | - 0,1 | 27 876 | + 12 | 5 909 | - 133 | - 2,2 | 6 007 | + 1 | | |
| | April | 27 780 | - 18 | - 0,1 | 27 877 | + 1 | 5 965 | - 115 | - 1,9 | 6 012 | + 5 | | |
| | Mai | 27 856 | + 22 | + 0,1 | 27 903 | + 26 | 6 002 | - 87 | - 1,4 | 6 024 | + 12 | | |
| | Juni | 27 965 | + 38 | + 0,1 | 27 915 | + 12 | 6 063 | - 38 | - 0,6 | 6 050 | + 26 | | |
| | Juli | 27 924 | + 70 | + 0,3 | 27 936 | + 21 | 6 076 | - 6 | - 0,1 | 6 062 | + 12 | | |
| | August | 27 980 | + 70 | + 0,3 | 27 947 | + 11 | 6 099 | + 27 | + 0,4 | 6 071 | + 9 | | |
| | September | 28 258 | + 100 | + 0,4 | 27 962 | + 15 | 6 203 | + 57 | + 0,9 | 6 089 | + 18 | | |
| | Oktober | 28 261 | + 122 | + 0,4 | 27 981 | + 19 | 6 207 | + 78 | + 1,3 | 6 103 | + 14 | | |

*) Bei den für Deutschland ab Juni 1993 berechneten Monateergebnissen können aufgrund der im Vergleich zum früheren Bundesgebiet ungünstigeren Datenlage in den neuen Ländern bei späteren Berechnungen noch stärkere Korrekturen auftreten.

- 1) Die Erwerbstätigenangaben nach dem Inländer- und dem Inlandskonzept unterscheiden sich durch den Saldo der Ein- und Auspendler.
- 2) Ab Januar 1998 neu berechnet.
- 3) Census X-11-Verfahren, Optionseuerung gemäß Absprache mit der Deutschen Bundesbank.

Monatszahlen
1 Entwicklung der Erwerbstätigkeit (Monatsdurchschnitte)
Früheres Bundesgebiet (Lange Reihe)

| Jahr Monat | Erwerbstätige im Inland ¹⁾ | | | | Jahr Monat | Erwerbstätige im Inland ¹⁾ | | | | | |
|---------------|---------------------------------------|--------------------------------------|--------------------------------------|--------------------------------|---------------|---------------------------------------|--------------------------------------|--------------------------------------|--------------------------------|--------|------|
| | Ursprungswerte ²⁾ | | saisonbereinigte Werte ³⁾ | | | Ursprungswerte ²⁾ | | saisonbereinigte Werte ³⁾ | | | |
| | insgesamt | Veränderung gegenüber Vorjahresmonat | insgesamt | Veränderung gegenüber Vormonat | | insgesamt | Veränderung gegenüber Vorjahresmonat | insgesamt | Veränderung gegenüber Vormonat | | |
| | 1 000 | % | 1 000 | | | 1 000 | % | 1 000 | | | |
| 1989 Jan. ... | 27 246 | + 356 | + 1,3 | 27 478 | + 65 | 1994 Jan. ... | 28 543 | - 488 | - 1,7 | 28 760 | - 20 |
| Febr. ... | 27 309 | + 393 | + 1,5 | 27 521 | + 43 | Febr. ... | 28 546 | - 460 | - 1,6 | 28 755 | - 5 |
| März ... | 27 396 | + 424 | + 1,6 | 27 561 | + 40 | März ... | 28 582 | - 450 | - 1,6 | 28 719 | - 36 |
| April ... | 27 489 | + 400 | + 1,5 | 27 578 | + 17 | April ... | 28 600 | - 422 | - 1,5 | 28 692 | - 27 |
| Mai ... | 27 555 | + 352 | + 1,3 | 27 579 | + 1 | Mai ... | 28 619 | - 369 | - 1,3 | 28 685 | - 7 |
| Juni ... | 27 681 | + 403 | + 1,5 | 27 657 | + 78 | Juni ... | 28 668 | - 367 | - 1,3 | 28 652 | - 33 |
| Juli ... | 27 581 | + 380 | + 1,4 | 27 662 | + 5 | Juli ... | 28 548 | - 349 | - 1,2 | 28 613 | - 39 |
| Aug. ... | 27 711 | + 415 | + 1,5 | 27 710 | + 48 | Aug. ... | 28 597 | - 324 | - 1,1 | 28 600 | - 13 |
| Sept. ... | 28 003 | + 357 | + 1,3 | 27 723 | + 13 | Sept. ... | 28 898 | - 293 | - 1,0 | 28 596 | - 4 |
| Okt. ... | 27 990 | + 344 | + 1,2 | 27 721 | - 2 | Okt. ... | 28 863 | - 224 | - 0,8 | 28 600 | + 4 |
| Nov. ... | 27 977 | + 416 | + 1,5 | 27 813 | + 92 | Nov. ... | 28 766 | - 202 | - 0,7 | 28 595 | - 5 |
| Dez. ... | 27 958 | + 524 | + 1,9 | 27 942 | + 129 | Dez. ... | 28 642 | - 204 | - 0,7 | 28 571 | - 24 |
| 1990 Jan. ... | 27 896 | + 650 | + 2,4 | 28 102 | + 160 | 1995 Jan. ... | 28 329 | - 214 | - 0,7 | 28 565 | - 6 |
| Febr. ... | 27 992 | + 683 | + 2,5 | 28 183 | + 81 | Febr. ... | 28 308 | - 238 | - 0,8 | 28 546 | - 19 |
| März ... | 28 124 | + 728 | + 2,7 | 28 262 | + 79 | März ... | 28 386 | - 196 | - 0,7 | 28 538 | - 8 |
| April ... | 28 275 | + 786 | + 2,9 | 28 361 | + 99 | April ... | 28 411 | - 189 | - 0,7 | 28 505 | - 33 |
| Mai ... | 28 338 | + 783 | + 2,8 | 28 374 | + 13 | Mai ... | 28 419 | - 200 | - 0,7 | 28 481 | - 24 |
| Juni ... | 28 413 | + 732 | + 2,6 | 28 397 | + 23 | Juni ... | 28 487 | - 181 | - 0,6 | 28 461 | - 20 |
| Juli ... | 28 413 | + 832 | + 3,0 | 28 505 | + 108 | Juli ... | 28 421 | - 127 | - 0,4 | 28 465 | + 4 |
| Aug. ... | 28 574 | + 863 | + 3,1 | 28 583 | + 78 | Aug. ... | 28 457 | - 140 | - 0,5 | 28 447 | - 18 |
| Sept. ... | 28 900 | + 897 | + 3,2 | 28 620 | + 37 | Sept. ... | 28 721 | - 177 | - 0,6 | 28 418 | - 29 |
| Okt. ... | 28 952 | + 962 | + 3,4 | 28 690 | + 70 | Okt. ... | 28 662 | - 201 | - 0,7 | 28 391 | - 27 |
| Nov. ... | 28 964 | + 987 | + 3,5 | 28 807 | + 117 | Nov. ... | 28 539 | - 227 | - 0,8 | 28 366 | - 25 |
| Dez. ... | 28 907 | + 949 | + 3,4 | 28 879 | + 72 | Dez. ... | 28 428 | - 214 | - 0,7 | 28 358 | - 8 |
| 1991 Jan. ... | 28 753 | + 857 | + 3,1 | 28 946 | + 67 | 1996 Jan. ... | 28 075 | - 254 | - 0,9 | 28 328 | - 30 |
| Febr. ... | 28 807 | + 815 | + 2,9 | 28 987 | + 41 | Febr. ... | 28 018 | - 290 | - 1,0 | 28 282 | - 46 |
| März ... | 28 903 | + 779 | + 2,8 | 29 027 | + 40 | März ... | 28 081 | - 305 | - 1,1 | 28 245 | - 37 |
| April ... | 29 056 | + 781 | + 2,8 | 29 141 | + 114 | April ... | 28 162 | - 249 | - 0,9 | 28 256 | + 11 |
| Mai ... | 29 106 | + 768 | + 2,7 | 29 158 | + 17 | Mai ... | 28 194 | - 225 | - 0,8 | 28 250 | - 6 |
| Juni ... | 29 165 | + 752 | + 2,6 | 29 157 | - 1 | Juni ... | 28 238 | - 249 | - 0,9 | 28 200 | - 50 |
| Juli ... | 29 107 | + 694 | + 2,4 | 29 204 | + 47 | Juli ... | 28 137 | - 284 | - 1,0 | 28 163 | - 37 |
| Aug. ... | 29 194 | + 620 | + 2,2 | 29 206 | + 2 | Aug. ... | 28 121 | - 336 | - 1,2 | 28 100 | - 63 |
| Sept. ... | 29 575 | + 675 | + 2,3 | 29 290 | + 84 | Sept. ... | 28 366 | - 355 | - 1,2 | 28 067 | - 33 |
| Okt. ... | 29 587 | + 635 | + 2,2 | 29 334 | + 44 | Okt. ... | 28 302 | - 360 | - 1,3 | 28 027 | - 40 |
| Nov. ... | 29 540 | + 576 | + 2,0 | 29 383 | + 49 | Nov. ... | 28 157 | - 382 | - 1,3 | 27 983 | - 44 |
| Dez. ... | 29 475 | + 568 | + 2,0 | 29 431 | + 48 | Dez. ... | 28 021 | - 407 | - 1,4 | 27 955 | - 28 |
| 1992 Jan. ... | 29 300 | + 547 | + 1,9 | 29 494 | + 63 | 1997 Jan. ... | 27 650 | - 425 | - 1,5 | 27 918 | - 37 |
| Febr. ... | 29 335 | + 528 | + 1,8 | 29 515 | + 21 | Febr. ... | 27 629 | - 389 | - 1,4 | 27 909 | - 9 |
| März ... | 29 403 | + 500 | + 1,7 | 29 525 | + 10 | März ... | 27 746 | - 335 | - 1,2 | 27 912 | + 3 |
| April ... | 29 435 | + 379 | + 1,3 | 29 522 | - 3 | April ... | 27 798 | - 364 | - 1,3 | 27 893 | - 19 |
| Mai ... | 29 433 | + 327 | + 1,1 | 29 498 | - 24 | Mai ... | 27 834 | - 360 | - 1,3 | 27 885 | - 8 |
| Juni ... | 29 500 | + 335 | + 1,1 | 29 494 | - 4 | Juni ... | 27 927 | - 311 | - 1,1 | 27 881 | - 4 |
| Juli ... | 29 395 | + 288 | + 1,0 | 29 489 | - 5 | Juli ... | 27 854 | - 283 | - 1,0 | 27 869 | - 12 |
| Aug. ... | 29 445 | + 251 | + 0,9 | 29 459 | - 30 | Aug. ... | 27 910 | - 211 | - 0,8 | 27 880 | + 11 |
| Sept. ... | 29 729 | + 154 | + 0,5 | 29 433 | - 26 | Sept. ... | 28 158 | - 208 | - 0,7 | 27 862 | - 18 |
| Okt. ... | 29 635 | + 48 | + 0,2 | 29 384 | - 49 | Okt. ... | 28 139 | - 163 | - 0,6 | 27 862 | - |
| Nov. ... | 29 508 | - 32 | - 0,1 | 29 347 | - 37 | Nov. ... | 28 046 | - 111 | - 0,4 | 27 873 | + 11 |
| Dez. ... | 29 366 | - 109 | - 0,4 | 29 308 | - 39 | Dez. ... | 27 917 | - 104 | - 0,4 | 27 855 | - 18 |
| 1993 Jan. ... | 29 031 | - 269 | - 0,9 | 29 235 | - 73 | 1998 Jan. ... | 27 576 | - 74 | - 0,3 | 27 854 | - 1 |
| Febr. ... | 29 006 | - 329 | - 1,1 | 29 195 | - 40 | Febr. ... | 27 577 | - 52 | - 0,2 | 27 864 | + 10 |
| März ... | 29 032 | - 371 | - 1,3 | 29 156 | - 39 | März ... | 27 710 | - 36 | - 0,1 | 27 876 | + 12 |
| April ... | 29 022 | - 413 | - 1,4 | 29 112 | - 44 | April ... | 27 780 | - 18 | - 0,1 | 27 877 | + 1 |
| Mai ... | 28 988 | - 445 | - 1,5 | 29 057 | - 55 | Mai ... | 27 856 | + 22 | + 0,1 | 27 903 | + 26 |
| Juni ... | 29 035 | - 465 | - 1,6 | 29 026 | - 31 | Juni ... | 27 965 | + 38 | + 0,1 | 27 915 | + 12 |
| Juli ... | 28 897 | - 498 | - 1,7 | 28 978 | - 48 | Juli ... | 27 924 | + 70 | + 0,3 | 27 936 | + 21 |
| Aug. ... | 28 921 | - 524 | - 1,8 | 28 930 | - 48 | Aug. ... | 27 980 | + 70 | + 0,3 | 27 947 | + 11 |
| Sept. ... | 29 191 | - 538 | - 1,8 | 28 893 | - 37 | Sept. ... | 28 258 | + 100 | + 0,4 | 27 962 | + 15 |
| Okt. ... | 29 087 | - 548 | - 1,8 | 28 835 | - 58 | Okt. ... | 28 261 | + 122 | + 0,4 | 27 981 | + 19 |
| Nov. ... | 28 968 | - 540 | - 1,8 | 28 803 | - 32 | | | | | | |
| Dez. ... | 28 846 | - 520 | - 1,8 | 28 780 | - 23 | | | | | | |

1) Die Erwerbstätigenangaben nach dem Inländer- und dem Inlandskonzept unterscheiden sich durch den Saldo der Ein- und Auspendler.

2) Ab Januar 1998 neu berechnet.

3) Census X-11-Verfahren, Optionssteuerung gemäß Absprache mit der Deutschen Bundesbank.

Monatszahlen
2 Beschäftigte im Bergbau, Verarbeitenden Gewerbe und im Baugewerbe*)
Deutschland

| Jahr Monat | Insgesamt | Bergbau u. Gew. v. Steinen u. Erden | Verarbeitendes Gewerbe | | | | | |
|-------------------|-----------|---|------------------------|--|--|--------------------------------------|---|---|
| | | | zusammen | davon | | | | |
| | | | | Ernährungsge- werbe und Tabakverar- beitung | Textil- u. Bekleidungs- gewerbe, Ledergewerbe | Holzgewerbe (oh. H. v. Möbeln) | Papier-, Verlage- u. Druckgewerbe | Kokerei, Mine- ralölverarbei- tung, H. v. Brutstoffen, Chemische Industrie |
| | | | | Anzahl | | | | |
| 1995 JD | - | 185 700 | 6 593 210 | 539 153 | 291 124 | 126 400 | 421 674 | 562 727 |
| 1996 JD | 8 276 965 | 166 707 | 6 356 628 | 531 907 | 264 270 | 120 199 | 414 204 | 542 221 |
| 1997 JD | 8 091 428 | 147 972 | 6 267 669 | 564 619 | 245 400 | 119 363 | 408 038 | 523 400 |
| 1997 November | - | 145 376 | 6 276 452 | 567 072 | 242 793 | 119 435 | 408 497 | 517 866 |
| Dezember | 8 026 069 | 144 269 | 6 243 387 | 561 843 | 241 287 | 118 453 | 407 098 | 515 934 |
| 1998 Januar | - | 139 823 | 6 204 240 | 555 604 | 238 930 | 115 686 | 402 954 | 505 868 |
| Februar | - | 138 949 | 6 205 672 | 550 589 | 238 089 | 115 511 | 403 492 | 505 284 |
| März | 7 907 506 | 139 307 | 6 225 953 | 550 690 | 238 074 | 115 830 | 403 796 | 506 963 |
| April | - | 139 032 | 6 229 502 | 550 552 | 237 217 | 115 927 | 403 510 | 505 556 |
| Mai | - | 138 977 | 6 233 003 | 551 552 | 235 990 | 115 774 | 403 474 | 505 418 |
| Juni | 7 960 191 | 138 489 | 6 257 792 | 555 576 | 235 908 | 115 798 | 404 348 | 505 309 |
| Juli | - | 137 772 | 6 294 275 | 559 815 | 235 760 | 116 337 | 405 047 | 505 589 |
| August | - | 137 748 | 6 323 620 | 564 995 | 235 422 | 116 810 | 406 745 | 507 934 |
| September | 8 049 415 | 137 513 | 6 334 620 | 565 186 | 235 465 | 117 661 | 407 059 | 509 183 |
| Oktober | - | 136 278 | 6 311 605 | 563 470 | 234 972 | 117 442 | 405 716 | 506 241 |

| | | | | | | | | |
|--|-------|--------|-------|-------|-------|-------|-------|-------|
| Veränderung gegenüber dem Vorjahr in % | | | | | | | | |
| 1996 JD | - | - 10,2 | - 3,6 | - 1,3 | - 9,2 | - 4,9 | - 1,8 | - 3,6 |
| 1997 JD | - | - | - | - | - | - | - | - |
| 1997 November | - | - | - | - | - | - | - | - |
| Dezember | - | - | - | - | - | - | - | - |
| 1998 Januar | - | - 7,1 | - 1,1 | - 1,3 | - 4,3 | - 3,3 | - 1,0 | - 4,8 |
| Februar | - | - 7,0 | - 1,0 | - 1,9 | - 4,5 | - 2,8 | - 1,3 | - 4,6 |
| März | - 2,2 | - 7,0 | - 0,6 | - 1,6 | - 4,1 | - 2,3 | - 1,2 | - 4,4 |
| April | - | - 7,3 | - 0,3 | - 1,5 | - 3,8 | - 2,5 | - 0,8 | - 4,3 |
| Mai | - | - 7,1 | - 0,1 | - 1,4 | - 3,8 | - 2,6 | - 0,8 | - 3,9 |
| Juni | - 1,8 | - 7,0 | + 0,1 | - 1,2 | - 3,7 | - 2,8 | - 0,6 | - 4,2 |
| Juli | - | - 6,5 | + 0,3 | - 1,4 | - 3,5 | - 2,7 | - 0,6 | - 2,0 |
| August | - | - 6,4 | + 0,5 | - 1,3 | - 3,8 | - 2,8 | - 0,5 | - 2,0 |
| September | - 1,4 | - 6,6 | + 0,5 | - 1,3 | - 3,6 | - 2,5 | - 0,6 | - 2,2 |
| Oktober | - | - 6,8 | + 0,4 | - 1,1 | - 3,4 | - 2,1 | - 0,9 | - 2,4 |

| Jahr Monat | | Verarbeitendes Gewerbe | | | | | Vorbereitende Baustellen- arbeiten; Hoch- und Tiefbau | Bauinstallation; Sonstiges Baugewerbe uow. ¹⁾ | |
|--|--------------|--|---|--------------|---|-------------|---|---|---|
| | | davon | | | | | | | |
| | | H. v. Gummi- u. Kunststoff- waren, Glas- gewerbe, Keramik, Ver- arb. v. Steinen u. Erden | Metallerzg. u. -bearb., H. v. Metallerzeug- nissen | Maschinenbau | H. v. Büro- masch., Dv-Gerät. u. -einr.; Elektrotech. uow. | Fahrzeugbau | | | H. v. Möbeln, Schmuck, Mu- sikinstr. usw., Recycling |
| Anzahl | | | | | | | | | |
| 1995 | JD | 646 240 | 891 158 | 1 044 407 | 937 028 | 871 467 | 261 832 | 1 411 771 | - |
| 1996 | JD | 616 594 | 853 390 | 1 021 071 | 895 205 | 846 504 | 251 065 | 1 311 672 | 441 958 |
| 1997 | JD | 604 447 | 846 306 | 991 985 | 869 239 | 852 127 | 242 744 | 1 221 331 | 454 456 |
| 1997 | November | 608 554 | 849 359 | 993 934 | 866 592 | 860 292 | 242 058 | 1 224 896 | - |
| | Dezember | 603 010 | 845 923 | 989 236 | 863 827 | 856 466 | 240 310 | 1 192 512 | 445 901 |
| 1998 | Januar | 593 168 | 853 804 | 979 270 | 861 837 | 859 042 | 238 077 | 1 111 139 | - |
| | Februar ... | 593 411 | 854 857 | 980 057 | 861 682 | 864 828 | 237 872 | 1 077 952 | - |
| | März | 598 214 | 856 828 | 981 804 | 864 306 | 871 292 | 238 156 | 1 150 088 | 441 438 |
| | April | 601 938 | 856 912 | 981 812 | 865 265 | 872 980 | 237 833 | 1 167 719 | - |
| | Mai | 603 906 | 857 783 | 982 026 | 864 424 | 875 319 | 237 337 | 1 172 192 | - |
| | Juni | 607 126 | 861 904 | 983 809 | 867 931 | 882 856 | 237 227 | 1 177 148 | 436 869 |
| | Juli | 612 260 | 867 227 | 987 813 | 872 230 | 894 785 | 237 412 | 1 177 134 | - |
| | August | 614 930 | 869 710 | 992 577 | 878 650 | 897 988 | 237 859 | 1 182 729 | - |
| | September | 614 280 | 872 730 | 996 770 | 879 213 | 898 380 | 238 693 | 1 186 093 | 441 859 |
| | Oktober ... | 612 499 | 870 504 | 995 353 | 868 295 | 898 019 | 239 094 | 1 176 414 | - |
| Veränderung gegenüber dem Vorjahr in % | | | | | | | | | |
| 1996 | JD | - 4,6 | - 4,2 | - 2,2 | - 4,5 | - 2,9 | - 4,1 | - 7,1 | - |
| 1997 | JD | - | - | - | - | - | - | - 6,9 | + 2,8 |
| 1997 | November | - | - | - | - | - | - | - 6,1 | - |
| | Dezember | - | - | - | - | - | - | - 6,2 | + 2,0 |
| 1998 | Januar | - 0,5 | + 0,9 | - 1,6 | - 1,4 | + 1,7 | - 2,9 | - 2,9 | - |
| | Februar ... | - 0,3 | + 1,3 | - 1,5 | - 1,4 | + 2,1 | - 2,7 | - 3,1 | - |
| | März | - 0,1 | + 1,6 | - 1,2 | - 0,8 | + 3,1 | - 2,7 | - 5,3 | - 3,1 |
| | April | + 0,0 | + 1,8 | - 0,8 | - 0,6 | + 3,6 | - 2,3 | - 6,9 | - |
| | Mai | + 0,2 | + 2,0 | - 0,6 | - 0,1 | + 3,7 | - 2,1 | - 6,8 | - |
| | Juni | + 0,3 | + 2,3 | - 0,4 | + 0,2 | + 4,1 | - 2,1 | - 6,2 | - 3,7 |
| | Juli | + 0,6 | + 2,3 | - 0,2 | + 0,3 | + 4,0 | - 1,9 | - 6,0 | - |
| | August | + 0,4 | + 2,1 | + 0,1 | + 0,9 | + 4,6 | - 1,5 | - 5,8 | - |
| | September | + 0,5 | + 2,3 | + 0,1 | + 1,0 | + 4,5 | - 1,7 | - 5,6 | - 4,5 |
| | Oktober ... | + 0,5 | + 2,5 | + 0,1 | + 0,0 | + 4,5 | - 1,3 | - 5,1 | - |

*) Bergbau und Verarbeitendes Gewerbe: Meldungen der Betriebe von Unter-
 nehmen mit im allgemeinen 20 Beschäftigten und mehr einschl. Hand-
 werk. Ohne Energie- und Wasserversorgung, sowie ohne Baugewerbe.
 Ab 1997 wurde der Berichtskreis um eine größere Zahl von Betrieben
 aktualisiert, d.h. vergrößert; daher ist ein Vergleich mit Werten vor 1997
 nicht mehr möglich. Baugewerbe: Bei "Vorbereitende Baustellenarbeiten;
 Hoch- und Tiefbau" Alle Betriebe, bei "Bauinstallation; Sonstiges Bau-

gewerbe usw." Meldungen der Betriebe mit 20 Beschäftigten und mehr
 einschl. Handwerk. Klassifikation der Wirtschaftszweige, Ausgabe 1993
 (WZ 93).

1) Ab 1997 Angaben auf das Ende des Berichtsvierteljahres. Ergebnisse
 sind mit den Werten vor 1997 nur eingeschränkt vergleichbar, da ein
 neuer erweiterter Berichtskreis gebildet wurde.

Monatszahlen
3 Arbeitslose, Arbeitslosenquoten und arbeitsmarktpolitische Instrumente*)
Deutschland

| Jahr Monat | Arbeitslose | Arbeitslosenquote | | Arbeitsmarktpolitische Instrumente ¹⁾ | | | | | |
|----------------------|-------------|--|--|--|---|--|--|---|--|
| | | in % aller zivilen ²⁾ | in % der abhängigen zivilen ³⁾ | Kurz- arbeiter/ -innen | Teilnehmer/ -innen in beruflicher Weiter- bildung ⁴⁾ | Beschäftigte in allgemeinen Arbeits- beschaffungs- maßnahmen ⁵⁾ | Beschäftigte mit Produktiven Lohnkosten- zuschuß ⁶⁾ | Empfänger von Altersüber- gangsgeld ⁷⁾ | Bezieher/innen von Leistungen nach § 428 SGB III ⁸⁾ |
| | | Erwerbspersonen | | | | | | | |
| | | | | 1 000 | | | | | |
| 1996 JD | 3 965 | 10,4 | 11,5 | 277 | 546 | 261 | 93 | 187 | 169 |
| 1997 JD | 4 384 | 11,4 | 12,7 | 183 | 431 | 214 | 88 | 60 | 209 |
| 1998 JD | 4 279 | 11,1 | 12,3 | 116 | ... | 211 | 174 | ... | ... |
| 1996 Mai | 3 818 | 10,0 | 11,1 | 303 | 572 | 268 | 97 | 204 | 163 |
| 1996 Juni | 3 785 | 9,9 | 11,0 | 275 | 562 | 275 | 96 | 192 | 166 |
| 1996 Juli | 3 912 | 10,2 | 11,3 | 225 | 529 | 281 | 93 | 179 | 171 |
| 1996 August | 3 902 | 10,2 | 11,3 | 164 | 519 | 283 | 91 | 168 | 175 |
| 1996 September | 3 848 | 10,1 | 11,2 | 201 | 534 | 281 | 89 | 157 | 177 |
| 1996 Oktober | 3 867 | 10,1 | 11,2 | 231 | 546 | 274 | 88 | 145 | 181 |
| 1996 November | 3 942 | 10,3 | 11,4 | 216 | 541 | 264 | 88 | 134 | 185 |
| 1996 Dezember | 4 148 | 10,8 | 12,0 | 205 | 524 | 244 | 86 | 123 | 186 |
| 1997 Januar | 4 658 | 12,2 | 13,5 | 293 | 502 | 241 | 65 | 113 | 192 |
| 1997 Februar | 4 672 | 12,2 | 13,5 | 329 | 483 | 241 | 69 | 103 | 194 |
| 1997 März | 4 477 | 11,7 | 13,0 | 286 | 478 | 243 | 72 | 93 | 195 |
| 1997 April | 4 347 | 11,3 | 12,6 | 239 | 467 | 245 | 73 | 83 | 201 |
| 1997 Mai | 4 256 | 11,1 | 12,3 | 183 | 452 | 238 | 73 | 73 | 204 |
| 1997 Juni | 4 222 | 11,0 | 12,2 | 168 | 431 | 226 | 76 | 63 | 208 |
| 1997 Juli | 4 354 | 11,4 | 12,6 | 128 | 398 | 214 | 84 | 53 | 213 |
| 1997 August | 4 372 | 11,4 | 12,7 | 95 | 374 | 202 | 94 | 44 | 216 |
| 1997 September | 4 308 | 11,2 | 12,5 | 111 | 376 | 191 | 105 | 35 | 217 |
| 1997 Oktober | 4 290 | 11,2 | 12,4 | 118 | 377 | 174 | 115 | 27 | 220 |
| 1997 November | 4 322 | 11,3 | 12,5 | 125 | 383 | 159 | 126 | 19 | 222 |
| 1997 Dezember | 4 522 | 11,8 | 13,1 | 120 | 380 | 137 | 133 | 12 | 224 |
| 1998 Januar | 4 823 | 12,6 | 14,0 | 146 | 318 | 132 | 104 | 2 | 207 |
| 1998 Februar | 4 819 | 12,6 | 14,0 | 172 | 293 | 129 | 110 | 2 | 214 |
| 1998 März | 4 623 | 12,1 | 13,4 | 170 | 309 | 136 | 114 | 2 | 209 |
| 1998 April | 4 421 | 11,4 | 12,7 | 143 | 323 | 153 | 156 | 2 | 211 |
| 1998 Mai | 4 197 | 10,9 | 12,0 | 119 | 347 | 176 | 173 | 1 | 199 |
| 1998 Juni | 4 075 | 10,5 | 11,7 | 102 | 359 | 210 | 188 | ... | ... |
| 1998 Juli | 4 134 | 10,7 | 11,9 | 83 | 339 | 241 | 197 | ... | ... |
| 1998 August | 4 095 | 10,6 | 11,8 | 65 | 346 | 262 | 206 | ... | ... |
| 1998 September | 3 965 | 10,3 | 11,4 | 77 | 390 | 281 | 215 | ... | ... |
| 1998 Oktober | 3 892 | 10,1 | 11,2 | 90 | 418 | 297 | 222 | ... | ... |
| 1998 November | 3 946 | 10,2 | 11,3 | 108 | 417 | 302 | 227 | ... | ... |
| 1998 Dezember | 4 197 | 10,9 | 12,0 | 107 | 375 | 284 | 228 | ... | ... |

Veränderung gegenüber dem Vorjahr in %

| | | | | | | | | | | | | | | |
|----------------------|---|------|---|------|-----|------|---|-------|---|-------|-----|------|-----|------|
| 1996 JD | + | 9,8 | + | 39,6 | - | 2,6 | - | 5,4 | - | 14,7 | - | 49,9 | + | 10,6 |
| 1997 JD | + | 10,6 | + | 34,1 | - | 21,0 | - | 18,1 | - | 4,4 | - | 68,0 | + | 23,9 |
| 1998 JD | + | 2,4 | - | 36,7 | ... | ... | + | 1,4 | + | 96,9 | ... | ... | ... | ... |
| 1996 Mai | + | 10,3 | + | 40,0 | - | 2,2 | - | 7,6 | - | 10,9 | - | 48,4 | + | 5,9 |
| 1996 Juni | + | 9,5 | + | 42,4 | - | 3,5 | - | 3,4 | - | 12,6 | - | 48,5 | + | 7,9 |
| 1996 Juli | + | 8,9 | + | 59,4 | - | 2,5 | + | 0,7 | - | 16,0 | - | 48,9 | + | 10,5 |
| 1996 August | + | 9,0 | + | 38,7 | - | 1,4 | + | 3,9 | - | 18,6 | - | 49,3 | + | 13,2 |
| 1996 September | + | 9,3 | + | 26,3 | - | 0,7 | + | 7,7 | - | 20,8 | - | 49,4 | + | 17,0 |
| 1996 Oktober | + | 9,7 | + | 28,9 | - | 0,8 | + | 7,3 | - | 22,2 | - | 49,6 | + | 20,4 |
| 1996 November | + | 10,2 | + | 2,2 | - | 3,7 | + | 6,1 | - | 22,8 | - | 51,7 | + | 21,9 |
| 1996 Dezember | + | 9,4 | - | 11,3 | - | 4,9 | + | 5,4 | - | 25,1 | - | 53,3 | + | 23,4 |
| 1997 Januar | + | 12,0 | - | 0,4 | - | 7,8 | + | 4,5 | - | 23,9 | - | 55,5 | + | 25,8 |
| 1997 Februar | + | 9,4 | - | 18,3 | - | 11,5 | + | 3,2 | - | 24,4 | - | 57,5 | + | 26,4 |
| 1997 März | + | 8,1 | - | 31,9 | - | 13,8 | - | 0,2 | - | 23,8 | - | 59,4 | + | 26,1 |
| 1997 April | + | 9,6 | - | 38,8 | - | 16,8 | - | 5,3 | - | 23,2 | - | 61,7 | + | 26,4 |
| 1997 Mai | + | 11,5 | - | 39,4 | - | 21,0 | - | 11,4 | - | 24,2 | - | 64,2 | + | 25,3 |
| 1997 Juni | + | 11,6 | - | 39,1 | - | 23,2 | - | 17,8 | - | 20,4 | - | 67,2 | + | 25,2 |
| 1997 Juli | + | 11,3 | - | 43,0 | - | 24,7 | - | 23,7 | - | 9,9 | - | 70,6 | + | 24,7 |
| 1997 August | + | 12,1 | - | 42,1 | - | 27,9 | - | 28,5 | + | 2,5 | - | 74,1 | + | 23,6 |
| 1997 September | + | 11,9 | - | 45,0 | - | 29,6 | - | 32,1 | + | 17,4 | - | 77,5 | + | 22,7 |
| 1997 Oktober | + | 11,0 | - | 49,2 | - | 30,9 | - | 36,5 | + | 29,9 | - | 81,3 | + | 21,6 |
| 1997 November | + | 9,6 | - | 41,9 | - | 29,2 | - | 39,8 | + | 43,2 | - | 85,7 | + | 20,1 |
| 1997 Dezember | + | 9,0 | - | 41,5 | - | 27,4 | - | 43,7 | + | 53,6 | - | 90,3 | + | 20,4 |
| 1998 Januar | + | 3,5 | - | 50,2 | - | - | + | 45,5 | + | 60,0 | - | 98,2 | + | 8,3 |
| 1998 Februar | + | 3,2 | - | 47,8 | - | - | + | 46,5 | + | 59,1 | - | 98,2 | + | 10,0 |
| 1998 März | + | 3,3 | - | 40,6 | - | - | + | 44,1 | + | 58,6 | - | 98,2 | + | 7,2 |
| 1998 April | + | 1,7 | - | 39,9 | - | - | + | 37,7 | + | 114,2 | - | 98,1 | + | 5,2 |
| 1998 Mai | - | 1,4 | - | 35,0 | - | - | + | 26,0 | + | 135,5 | - | 98,0 | - | 2,5 |
| 1998 Juni | - | 3,5 | - | 38,9 | - | - | + | 7,1 | + | 145,2 | ... | ... | ... | ... |
| 1998 Juli | - | 5,0 | - | 35,0 | - | - | + | 12,5 | + | 135,6 | ... | ... | ... | ... |
| 1998 August | - | 6,3 | - | 31,7 | - | - | + | 29,6 | + | 119,5 | ... | ... | ... | ... |
| 1998 September | - | 8,0 | - | 30,4 | - | - | + | 47,4 | + | 105,6 | ... | ... | ... | ... |
| 1998 Oktober | - | 9,3 | - | 23,9 | - | - | + | 70,5 | + | 93,0 | ... | ... | ... | ... |
| 1998 November | - | 8,7 | - | 14,0 | - | - | + | 89,9 | + | 79,2 | ... | ... | ... | ... |
| 1998 Dezember | - | 7,2 | - | 10,5 | - | - | + | 107,4 | + | 71,8 | ... | ... | ... | ... |

*) Ergebnisse der Bundesanstalt für Arbeit.

1) Maßnahmen der Bundesanstalt für Arbeit zur Verbesserung des Ausgleichs von Angebot und Nachfrage (Förderung der Erwerbstätigkeit und Minderung der Arbeitslosigkeit).

2) Abhängige Erwerbstätige (sozialversicherungspflichtig und geringfügig Beschäftigte, Beamte/Beamtinnen ohne Soldaten), Selbstständige, mithelfende Familienangehörige und Arbeitslose.

3) Abhängige Erwerbstätige (sozialversicherungspflichtig und geringfügig Beschäftigte, Beamte/Beamtinnen ohne Soldaten) und Arbeitslose.

4) Durch die Förderung der beruflichen Weiterbildung werden Qualifikationen geänderten Anforderungen angepaßt. Wegen Änderung des Berichtskreises und der Methodik ab 1998 mit Vorjahreswerten nicht vergleichbar.

5) Allgemeine Maßnahmen zur Arbeitsbeschaffung (ABM) bieten schwervermittelbaren Arbeitslosen eine befristete Beschäftigung und verbessern ihre Chance zur beruflichen Wiedereingliederung.

6) Mit dem Produktiven Lohnkostenzuschuß - seit April 1998 Strukturanpassungsmaßnahmen - können Tätigkeiten in den Bereichen Umwelt, soziale Dienste oder Jugendhilfe gefördert werden.

7) Sollte älteren Arbeitnehmern, die nach der Herstellung der Einheit Deutschlands arbeitslos geworden sind, ermöglichen, die Zeit bis zum Eintritt in die Rente wegen Alters zu überbrücken.

8) Bis 1997 § 105c AFG. 58jährige und ältere Arbeitslose können auch Leistungen beziehen, wenn sie für die Arbeitsvermittlung nicht mehr voll verfügbar sind.

Monatszahlen
4 Arbeitslose, Arbeitslosenquoten, offene Stellen und Arbeitsvermittlungen*)

| Jahr Monat | Arbeitslose | | | | Arbeitslosenquoten ¹⁾ | | | | Offene Stellen | Arbeits- vermitt- lungen |
|---------------|-------------|--------|-----------|---|----------------------------------|--------|-----------|---|-------------------|--------------------------------|
| | Männer | Frauen | insgesamt | darunter Jugendliche unter 20 Jahren | Männer | Frauen | insgesamt | darunter Jugendliche unter 20 Jahren | | |

| | | | | | | | | | | |
|--------------------|-------|-------|-------|-----|------|------|------|------|-----|----------|
| Deutschland | | | | | | | | | | |
| 1 000 | | | | | | | | | | |
| 1996 JD | 2 112 | 1 854 | 3 965 | 107 | 11,0 | 12,1 | 11,5 | 9,0 | 327 | 3 364 2) |
| 1997 JD | 2 342 | 2 042 | 4 384 | 114 | 12,2 | 13,3 | 12,7 | 9,6 | 337 | 3 303 2) |
| 1998 JD | 2 273 | 2 007 | 4 279 | 108 | 11,9 | 12,8 | 12,3 | 9,3 | 422 | 3 674 2) |
| 1997 Dez. ... | 2 405 | 2 117 | 4 522 | 109 | 12,6 | 13,7 | 13,1 | 9,3 | 304 | 255 |
| 1998 Jan. ... | 2 640 | 2 183 | 4 823 | 109 | 13,8 | 14,2 | 14,0 | 9,3 | 338 | 229 |
| Febr. ... | 2 662 | 2 157 | 4 819 | 111 | 13,9 | 14,0 | 14,0 | 9,4 | 394 | 237 |
| März ... | 2 522 | 2 102 | 4 623 | 104 | 13,2 | 13,6 | 13,4 | 8,8 | 446 | 308 |
| April ... | 2 370 | 2 050 | 4 421 | 95 | 12,4 | 13,0 | 12,7 | 8,2 | 469 | 314 |
| Mai ... | 2 229 | 1 968 | 4 197 | 85 | 11,7 | 12,5 | 12,0 | 7,3 | 484 | 340 |
| Juni ... | 2 144 | 1 931 | 4 075 | 90 | 11,2 | 12,3 | 11,7 | 7,7 | 483 | 352 |
| Juli ... | 2 153 | 1 982 | 4 134 | 125 | 11,3 | 12,6 | 11,9 | 10,8 | 467 | 348 |
| Aug. ... | 2 115 | 1 981 | 4 095 | 137 | 11,1 | 12,6 | 11,8 | 11,8 | 466 | 323 |
| Sept. ... | 2 047 | 1 919 | 3 965 | 126 | 10,7 | 12,2 | 11,4 | 10,9 | 432 | 342 |
| Okt. ... | 2 008 | 1 884 | 3 892 | 109 | 10,5 | 12,0 | 11,2 | 9,4 | 393 | 325 |
| Nov. ... | 2 053 | 1 893 | 3 946 | 103 | 10,7 | 12,0 | 11,3 | 8,8 | 364 | 292 |
| Dez. ... | 2 252 | 1 945 | 4 197 | 103 | 11,8 | 12,4 | 12,0 | 8,9 | 345 | 265 |

| | | | | | | | | | | |
|--|--------|--------|--------|--------|--|--|--|--|--------|--------|
| Veränderung gegenüber dem Vorjahr in % | | | | | | | | | | |
| 1996 JD | + 14,1 | + 5,2 | + 9,8 | + 12,7 | | | | | + 1,9 | + 2,9 |
| 1997 JD | + 10,9 | + 10,2 | + 10,6 | + 5,8 | | | | | + 3,0 | - 1,8 |
| 1998 JD | - 3,0 | - 1,7 | - 2,4 | - 4,5 | | | | | + 25,1 | + 11,2 |
| 1997 Dez. ... | + 8,0 | + 10,2 | + 9,0 | + 5,5 | | | | | + 12,1 | - 1,7 |
| 1998 Jan. ... | + 0,3 | + 7,8 | + 3,5 | + 1,5 | | | | | + 13,8 | + 3,6 |
| Febr. ... | + 0,6 | + 6,6 | + 3,2 | + 0,1 | | | | | + 16,4 | + 5,6 |
| März ... | + 1,8 | + 5,1 | + 3,3 | - 0,2 | | | | | + 19,8 | + 2,5 |
| April ... | + 0,9 | + 2,6 | + 1,7 | - 2,5 | | | | | + 29,2 | + 10,6 |
| Mai ... | - 1,9 | - 0,8 | - 1,4 | - 5,4 | | | | | + 34,2 | + 18,8 |
| Juni ... | - 3,6 | - 3,4 | - 3,5 | - 7,8 | | | | | + 31,8 | + 22,1 |
| Juli ... | - 5,2 | - 4,9 | - 5,0 | - 5,1 | | | | | + 31,2 | + 9,9 |
| Aug. ... | - 6,5 | - 6,2 | - 6,3 | - 5,2 | | | | | + 31,1 | + 19,2 |
| Sept. ... | - 7,8 | - 8,1 | - 8,0 | - 9,3 | | | | | + 29,0 | + 16,3 |
| Okt. ... | - 8,9 | - 9,7 | - 9,3 | - 9,8 | | | | | + 26,2 | + 12,6 |
| Nov. ... | - 8,1 | - 9,3 | - 8,7 | - 7,9 | | | | | + 20,0 | + 6,7 |
| Dez. ... | - 6,4 | - 8,1 | - 7,2 | - 5,6 | | | | | + 13,7 | + 3,9 |

| | | | | | | | | | | |
|------------------------------|-------|-------|-------|----|------|------|------|------|-----|----------|
| Früheres Bundesgebiet | | | | | | | | | | |
| 1 000 | | | | | | | | | | |
| 1996 JD | 1 617 | 1 180 | 2 796 | 83 | 10,4 | 9,9 | 10,1 | 9,0 | 270 | 2 554 2) |
| 1997 ³⁾ JD | 1 741 | 1 280 | 3 021 | 82 | 11,2 | 10,7 | 11,0 | 9,2 | 282 | 2 501 2) |
| 1998 ³⁾ JD | 1 641 | 1 264 | 2 904 | 75 | 10,6 | 10,3 | 10,5 | 8,7 | 342 | 2 599 2) |
| 1997 ³⁾ Dez. ... | 1 757 | 1 307 | 3 065 | 79 | 11,4 | 10,9 | 11,1 | 9,0 | 247 | 188 |
| 1998 ³⁾ Jan. ... | 1 893 | 1 343 | 3 235 | 80 | 12,2 | 11,2 | 11,8 | 9,1 | 282 | 168 |
| Febr. ... | 1 890 | 1 324 | 3 214 | 80 | 12,2 | 11,0 | 11,7 | 9,2 | 325 | 178 |
| März ... | 1 785 | 1 290 | 3 075 | 76 | 11,5 | 10,7 | 11,2 | 8,7 | 362 | 221 |
| April ... | 1 685 | 1 267 | 2 952 | 71 | 10,9 | 10,3 | 10,6 | 8,2 | 377 | 216 |
| Mai ... | 1 596 | 1 229 | 2 825 | 63 | 10,3 | 10,0 | 10,2 | 7,3 | 383 | 233 |
| Juni ... | 1 552 | 1 222 | 2 773 | 66 | 10,0 | 9,9 | 10,0 | 7,7 | 384 | 236 |
| Juli ... | 1 559 | 1 259 | 2 818 | 80 | 10,1 | 10,2 | 10,1 | 9,3 | 378 | 239 |
| Aug. ... | 1 537 | 1 265 | 2 802 | 86 | 9,9 | 10,3 | 10,1 | 10,0 | 376 | 230 |
| Sept. ... | 1 499 | 1 235 | 2 733 | 80 | 9,7 | 10,0 | 9,8 | 9,4 | 350 | 240 |
| Okt. ... | 1 482 | 1 222 | 2 704 | 74 | 9,6 | 9,9 | 9,7 | 8,6 | 319 | 230 |
| Nov. ... | 1 516 | 1 229 | 2 745 | 73 | 9,8 | 10,0 | 9,9 | 8,5 | 300 | 209 |
| Dez. ... | 1 635 | 1 250 | 2 885 | 73 | 10,6 | 10,2 | 10,4 | 8,6 | 290 | 197 |

| | | | | | | | | | | |
|--|--------|-------|-------|--------|--|--|--|--|--------|-------|
| Veränderung gegenüber dem Vorjahr in % | | | | | | | | | | |
| 1996 JD | + 10,4 | + 7,1 | + 9,0 | + 9,4 | | | | | + 1,5 | + 2,7 |
| 1997 ³⁾ JD | + 7,7 | + 8,5 | + 8,0 | - 1,2 | | | | | + 4,1 | - 2,1 |
| 1998 ³⁾ JD | - 5,7 | - 1,3 | - 3,9 | - 7,6 | | | | | + 21,5 | + 3,9 |
| 1997 ³⁾ Dez. ... | + 2,2 | + 5,3 | + 3,5 | - 0,6 | | | | | + 11,1 | - 2,9 |
| 1998 ³⁾ Jan. ... | - 3,3 | + 4,0 | - 0,4 | - 2,8 | | | | | + 11,8 | + 2,7 |
| Febr. ... | - 3,3 | + 3,0 | - 0,8 | - 4,2 | | | | | + 12,2 | + 4,1 |
| März ... | - 3,1 | + 1,7 | - 1,1 | - 4,0 | | | | | + 14,7 | - 0,6 |
| April ... | - 3,7 | + 0,2 | - 2,1 | - 5,9 | | | | | + 19,8 | + 1,0 |
| Mai ... | - 5,9 | - 1,6 | - 4,0 | - 8,3 | | | | | + 24,3 | + 5,9 |
| Juni ... | - 6,5 | - 2,1 | - 4,6 | - 8,8 | | | | | + 25,2 | + 6,2 |
| Juli ... | - 7,7 | - 3,2 | - 5,7 | - 10,5 | | | | | + 27,9 | - 1,7 |
| Aug. ... | - 8,5 | - 3,6 | - 6,3 | - 10,1 | | | | | + 27,8 | + 9,7 |
| Sept. ... | - 8,8 | - 4,3 | - 6,8 | - 10,9 | | | | | + 27,3 | + 8,0 |
| Okt. ... | - 9,3 | - 5,2 | - 7,5 | - 11,6 | | | | | + 27,7 | + 4,7 |
| Nov. ... | - 8,2 | - 4,8 | - 6,7 | - 9,0 | | | | | + 24,7 | + 2,8 |
| Dez. ... | - 7,0 | - 4,4 | - 5,9 | - 7,7 | | | | | + 17,6 | + 4,9 |

*) Ergebnisse der Statistik der Arbeitsvermittlung der Bundesanstalt für Arbeit.

1) Arbeitslose in Prozent der abhängigen zivilen Erwerbspersonen (sozialversicherungspflichtig und geringfügig Beschäftigte, Beamte/Beamtinnen und Arbeitslose).

2) Jahresumme.

3) Durch die Neugliederung Berliner Arbeitsämter ab Juli 1997, die sich auf die regionale Zuordnung zwischen dem Bundesgebiet West und dem Bundesgebiet Ost auswirkt, sind die Angaben - die ab Januar 1997 neu berechnet wurden - mit den Werten vor 1997 nur eingeschränkt vergleichbar.

Monatszahlen
4 Arbeitslose, Arbeitslosenquoten, offene Stellen und Arbeitsvermittlungen*)

| Jahr Monat | Arbeitslose | | | | Arbeitslosenquoten ¹⁾ | | | | Offene Stellen | Arbeits- vermitt- lungen |
|--|-------------|--------|-----------|---|----------------------------------|--------|-----------|---|-------------------|--------------------------------|
| | Männer | Frauen | insgesamt | darunter Jugendliche unter 20 Jahren | Männer | Frauen | insgesamt | darunter Jugendliche unter 20 Jahren | | |
| Neue Länder und Berlin-Ost | | | | | | | | | | |
| 1 000 | | | | | | | | | | |
| 1996 JD | 495 | 674 | 1 169 | 25 | 13,7 | 19,9 | 16,7 | 9,0 | 57 | 811 3) |
| 1997 ²⁾ JD | 602 | 762 | 1 364 | 32 | 16,6 | 22,5 | 19,5 | 10,9 | 56 | 802 3) |
| 1998 ²⁾ JD | 632 | 743 | 1 375 | 33 | 17,4 | 21,8 | 19,5 | 10,8 | 79 | 1 075 3) |
| 1997 ²⁾ Dez. | 647 | 809 | 1 457 | 30 | 17,8 | 23,9 | 20,8 | 10,0 | 57 | 67 |
| 1998 ²⁾ Jan. | 748 | 840 | 1 588 | 30 | 20,6 | 24,8 | 22,6 | 9,9 | 56 | 60 |
| Febr. | 772 | 833 | 1 605 | 30 | 21,2 | 24,6 | 22,9 | 10,1 | 68 | 59 |
| März | 736 | 812 | 1 548 | 28 | 20,2 | 24,0 | 22,1 | 9,3 | 83 | 87 |
| April | 685 | 783 | 1 469 | 24 | 18,8 | 22,9 | 20,8 | 7,9 | 92 | 97 |
| Mai | 633 | 739 | 1 372 | 22 | 17,4 | 21,6 | 19,4 | 7,3 | 101 | 107 |
| Juni | 593 | 709 | 1 302 | 25 | 16,3 | 20,7 | 18,4 | 8,0 | 99 | 116 |
| Juli | 594 | 723 | 1 316 | 46 | 16,3 | 21,1 | 18,6 | 14,9 | 88 | 108 |
| Aug. | 578 | 716 | 1 294 | 51 | 15,9 | 20,9 | 18,3 | 16,6 | 90 | 93 |
| Sept. | 548 | 684 | 1 232 | 46 | 15,0 | 20,0 | 17,4 | 15,0 | 81 | 101 |
| Okt. | 526 | 662 | 1 188 | 35 | 14,4 | 19,4 | 16,8 | 11,4 | 73 | 96 |
| Nov. | 537 | 664 | 1 201 | 30 | 14,8 | 19,4 | 17,0 | 9,8 | 64 | 82 |
| Dez. | 617 | 695 | 1 313 | 30 | 17,0 | 20,3 | 18,6 | 9,7 | 55 | 68 |
| Veränderung gegenüber dem Vorjahr in % | | | | | | | | | | |
| 1996 JD | + 27,9 | + 2,1 | + 11,6 | + 25,1 | | | | | + 3,7 | + 3,7 |
| 1997 ²⁾ JD | + 21,5 | + 13,1 | + 16,7 | + 29,3 | | | | | - 2,2 | - 1,1 |
| 1998 ²⁾ JD | + 5,0 | - 2,5 | + 0,8 | + 3,3 | | | | | + 42,9 | + 34,1 |
| 1997 ²⁾ Dez. | + 27,6 | + 19,1 | + 22,8 | + 26,0 | | | | | + 16,8 | + 1,9 |
| 1998 ²⁾ Jan. | + 10,6 | + 14,5 | + 12,7 | + 15,2 | | | | | + 25,1 | + 6,2 |
| Febr. | + 11,4 | + 12,8 | + 12,2 | + 13,5 | | | | | + 42,0 | + 10,6 |
| März | + 16,2 | + 10,8 | + 13,3 | + 12,0 | | | | | + 48,7 | + 11,3 |
| April | + 14,6 | + 6,8 | + 10,3 | + 8,7 | | | | | + 90,0 | + 40,3 |
| Mai | + 9,7 | + 0,6 | + 4,6 | + 4,0 | | | | | + 92,2 | + 61,5 |
| Juni | + 4,8 | - 5,4 | - 1,0 | - 5,2 | | | | | + 65,5 | + 75,7 |
| Juli | + 2,2 | - 7,8 | - 3,5 | + 6,3 | + 47,4 | + 48,4 | | | | |
| Aug. | - 0,8 | - 10,3 | - 6,3 | + 4,3 | + 47,2 | + 51,5 | | | | |
| Sept. | - 5,2 | - 14,2 | - 10,4 | - 6,3 | + 36,8 | + 42,5 | | | | |
| Okt. | - 7,8 | - 17,0 | - 13,1 | - 5,7 | + 20,2 | + 37,6 | | | | |
| Nov. | - 7,9 | - 16,6 | - 12,9 | - 5,1 | + 2,1 | + 18,2 | | | | |
| Dez. | - 4,6 | - 14,1 | - 9,9 | - 0,2 | - 3,0 | + 1,2 | | | | |

*) Ergebnisse der Statistik der Arbeitsvermittlung der Bundesanstalt für Arbeit.

1) Arbeitslose in Prozent der abhängigen zivilen Erwerbspersonen (sozialversicherungspflichtig und geringfügig Beschäftigte, Beamte/Beamtinnen und Arbeitslose).

2) Durch die Neugliederung Berliner Arbeitsämter ab Juli 1997, die sich auf die regionale Zuordnung zwischen dem Bundesgebiet West und dem Bundesgebiet Ost auswirkt, sind die Angaben - die ab Januar 1997 neu berechnet wurden - mit den Werten vor 1997 nur eingeschränkt vergleichbar.

3) Jahressumme.

Vierteljahreszahlen
5 Erwerbstätige Inländer nach Wirtschaftsbereichen, Arbeitslose und Erwerbspersonen sowie Nichterwerbspersonen und Bevölkerung in Deutschland*)

| Gegenstand der Nachweisung | 1996 | 1997 | | | | 1998 | | |
|---|--------|--------|--------|--------|--------|--------|--------|--------|
| | 4. Vj | 1. Vj | 2. Vj | 3. Vj | 4. Vj | 1. Vj | 2. Vj | 3. Vj |
| 1 000 | | | | | | | | |
| Erwerbstätige | | | | | | | | |
| Land- und Forstwirtschaft | | | | | | | | |
| Fischerei | 939 | 885 | 914 | 919 | 902 | 849 | 883 | 892 |
| Produzierendes Gewerbe | 11 645 | 11 203 | 11 297 | 11 327 | 11 380 | 11 083 | 11 146 | 11 252 |
| Handel, Verkehr und Nachrichtenübermittlung | 6 625 | 6 531 | 6 514 | 6 530 | 6 574 | 6 475 | 6 481 | 6 510 |
| Übrige Wirtschaftsbereiche | 15 177 | 15 071 | 15 157 | 15 216 | 15 216 | 15 096 | 15 309 | 15 453 |
| Insgesamt ... | 34 386 | 33 690 | 33 882 | 33 992 | 34 072 | 33 503 | 33 819 | 34 107 |
| Arbeitslose | 3 936 | 4 548 | 4 317 | 4 331 | 4 342 | 4 738 | 4 322 | 4 083 |
| Erwerbspersonen | 38 322 | 38 238 | 38 199 | 38 323 | 38 414 | 38 241 | 38 141 | 38 190 |
| Nichterwerbspersonen | 43 679 | 43 781 | 43 841 | 43 750 | 43 662 | 43 797 | 43 875 | 43 829 |
| Bevölkerung | 82 001 | 82 018 | 82 040 | 82 072 | 82 076 | 82 038 | 82 016 | 82 019 |
| Veränderung gegenüber dem Vorjahr in % | | | | | | | | |
| Erwerbstätige | | | | | | | | |
| Land- und Forstwirtschaft | | | | | | | | |
| Fischerei | - 4,8 | - 3,5 | - 3,1 | - 4,0 | - 3,9 | - 4,1 | - 3,4 | - 2,9 |
| Produzierendes Gewerbe | - 3,8 | - 4,2 | - 3,3 | - 3,2 | - 2,3 | - 1,1 | - 1,3 | - 0,7 |
| Handel, Verkehr und Nachrichtenübermittlung | - 1,7 | - 1,3 | - 1,5 | - 1,2 | - 0,8 | - 0,9 | - 0,5 | - 0,3 |
| Übrige Wirtschaftsbereiche | + 0,6 | + 0,3 | - 0,0 | + 0,1 | + 0,3 | + 0,2 | + 1,0 | + 1,6 |
| Insgesamt ... | - 1,5 | - 1,6 | - 1,5 | - 1,4 | - 0,9 | - 0,6 | - 0,2 | + 0,3 |
| Arbeitslose | + 9,7 | + 10,1 | + 10,2 | + 11,7 | + 10,3 | + 4,2 | + 0,1 | - 5,7 |
| Erwerbspersonen | - 0,5 | - 0,4 | - 0,3 | - 0,0 | + 0,2 | + 0,0 | - 0,2 | - 0,3 |
| Nichterwerbspersonen | + 0,9 | + 0,8 | + 0,7 | + 0,4 | - 0,0 | + 0,0 | + 0,1 | + 0,2 |
| Bevölkerung | + 0,2 | + 0,3 | + 0,2 | + 0,2 | + 0,1 | + 0,0 | - 0,0 | - 0,1 |

*) Vierteljahresdurchschnittszahlen für Erwerbstätige und Erwerbspersonen sowie Quartalsdurchschnitte der registrierten Arbeitslosen aus den Ergebnissen der Statistik der Arbeitsvermittlung der Bundesanstalt für Arbeit, der Nichterwerbspersonen und der Bevölkerung. - Systematik der Wirtschaftszweige, Ausgabe 1979, Fassung für die Berufszählung.

Vierteljahreszahlen
6 Sozialversicherungspflichtig Beschäftigte nach Wirtschaftsabteilungen*)

| Wirtschaftsabteilung ¹⁾ | 1996 | | | 1997 | | | | 1998 |
|--|-----------------|-----------------|-----------------|-----------------|-----------------|-----------------|-----------------|-----------------|
| | 2. Vj | 3. Vj | 4. Vj | 1. Vj | 2. Vj | 3. Vj | 4. Vj | 1. Vj |
| Früheres Bundesgebiet 1 000 | | | | | | | | |
| Land- und Forstwirtschaft, Tierhaltung und Fischerei | 200,0 | 202,8 | 174,6 | 186,5 | 199,6 | 203,9 | 175,2 | 187,2 |
| Energiewirtschaft und Wasserversorgung, Bergbau | 375,6 | 373,9 | 368,9 | 364,0 | 360,1 | 363,5 | 354,6 | 350,7 |
| Verarbeitendes Gewerbe (ohne Baugewerbe) ²⁾ | 7 280,5 | 7 301,4 | 7 182,1 | 7 117,0 | 7 108,6 | 7 188,6 | 7 100,7 | 7 077,7 |
| Baugewerbe | 1 510,7 | 1 539,9 | 1 428,6 | 1 351,9 | 1 433,7 | 1 469,8 | 1 366,1 | 1 322,7 |
| Handel | 3 194,3 | 3 222,6 | 3 209,5 | 3 197,6 | 3 167,8 | 3 202,4 | 3 174,3 | 3 149,3 |
| Verkehr und Nachrichtenübermittlung | 1 112,1 | 1 118,6 | 1 097,3 | 1 091,1 | 1 103,6 | 1 110,3 | 1 096,9 | 1 099,9 |
| Kreditinstitute und Versicherungsgewerbe | 949,1 | 958,9 | 951,5 | 944,8 | 939,2 | 954,4 | 947,3 | 942,2 |
| Dienstleistungen, soweit anderweitig nicht genannt | 5 697,3 | 5 770,7 | 5 693,5 | 5 710,6 | 5 784,3 | 5 887,3 | 5 839,6 | 5 849,5 |
| Organisationen ohne Erwerbscharakter und private Haushalte | 617,3 | 625,1 | 627,1 | 629,7 | 623,3 | 630,9 | 635,0 | 632,3 |
| Gebietskörperschaften und Sozialversicherung | 1 407,3 | 1 411,4 | 1 393,9 | 1 381,1 | 1 376,0 | 1 376,5 | 1 353,5 | 1 336,9 |
| Insgesamt ... | 22 344,1 | 22 525,3 | 22 126,9 | 21 974,3 | 22 096,1 | 22 387,9 | 22 043,3 | 21 948,3 |
| Veränderung gegenüber dem Vorjahr in % | | | | | | | | |
| Land- und Forstwirtschaft, Tierhaltung und Fischerei | - 4,4 | - 2,2 | - 3,2 | + 1,1 | - 0,2 | + 0,5 | + 0,3 | + 0,4 |
| Energiewirtschaft und Wasserversorgung, Bergbau | - 3,5 | - 3,8 | - 3,7 | - 4,1 | - 4,1 | - 2,8 | - 3,9 | - 3,7 |
| Verarbeitendes Gewerbe (ohne Baugewerbe) ²⁾ | - 3,0 | - 3,3 | - 3,3 | - 2,9 | - 2,4 | - 1,5 | - 1,1 | - 0,6 |
| Baugewerbe | - 5,1 | - 5,4 | - 7,3 | - 5,7 | - 5,1 | - 4,6 | - 4,4 | - 2,2 |
| Handel | - 1,0 | - 1,4 | - 1,2 | - 0,6 | - 0,8 | - 0,6 | - 1,1 | - 1,5 |
| Verkehr und Nachrichtenübermittlung | - 1,8 | - 1,9 | - 2,6 | - 1,8 | - 0,8 | - 0,7 | - 0,0 | + 0,8 |
| Kreditinstitute und Versicherungsgewerbe | - 1,0 | - 1,3 | - 1,4 | - 1,2 | - 1,0 | - 0,5 | - 0,4 | - 0,3 |
| Dienstleistungen, soweit anderweitig nicht genannt | + 2,4 | + 1,8 | + 0,8 | + 1,0 | + 1,5 | + 2,0 | + 2,6 | + 2,4 |
| Organisationen ohne Erwerbscharakter und private Haushalte | + 3,2 | + 2,8 | + 2,0 | + 2,3 | + 1,0 | + 0,9 | + 1,3 | + 0,4 |
| Gebietskörperschaften und Sozialversicherung | - 0,7 | - 0,5 | - 1,0 | - 1,8 | - 2,2 | - 2,5 | - 2,9 | - 3,2 |
| Insgesamt ... | - 1,1 | - 1,4 | - 1,9 | - 1,4 | - 1,1 | - 0,6 | - 0,4 | - 0,1 |
| Neue Länder und Berlin-Ost 1 000 | | | | | | | | |
| Land- und Forstwirtschaft, Tierhaltung und Fischerei | 172,5 | 179,3 | 161,7 | 164,1 | 172,3 | 174,8 | 152,1 | 151,8 |
| Energiewirtschaft und Wasserversorgung, Bergbau | 105,0 | 102,8 | 101,6 | 97,0 | 95,9 | 95,2 | 99,1 | 93,6 |
| Verarbeitendes Gewerbe (ohne Baugewerbe) ²⁾ | 1 010,6 | 1 025,9 | 1 007,5 | 988,2 | 986,4 | 1 006,9 | 989,1 | 975,2 |
| Baugewerbe | 795,9 | 819,4 | 772,3 | 721,4 | 747,7 | 759,9 | 699,1 | 638,5 |
| Handel | 592,0 | 601,8 | 598,7 | 582,2 | 581,1 | 584,7 | 585,5 | 579,3 |
| Verkehr und Nachrichtenübermittlung | 356,9 | 354,1 | 348,0 | 317,5 | 331,8 | 330,5 | 323,3 | 316,9 |
| Kreditinstitute und Versicherungsgewerbe | 101,2 | 102,5 | 101,8 | 101,4 | 100,7 | 103,0 | 103,2 | 103,0 |
| Dienstleistungen, soweit anderweitig nicht genannt | 1 429,1 | 1 439,3 | 1 415,6 | 1 402,6 | 1 413,5 | 1 429,4 | 1 438,7 | 1 427,3 |
| Organisationen ohne Erwerbscharakter und private Haushalte | 207,9 | 210,2 | 209,2 | 204,0 | 195,8 | 189,2 | 188,4 | 187,2 |
| Gebietskörperschaften und Sozialversicherung | 623,8 | 618,8 | 582,0 | 559,7 | 558,0 | 542,1 | 519,1 | 508,7 |
| Insgesamt ... | 5 394,9 | 5 454,1 | 5 298,3 | 5 138,0 | 5 183,5 | 5 215,9 | 5 097,5 | 4 981,6 |
| Veränderung gegenüber dem Vorjahr in % | | | | | | | | |
| Land- und Forstwirtschaft, Tierhaltung und Fischerei | - 6,2 | + 0,2 | - 1,5 | + 2,2 | - 0,1 | - 2,5 | - 5,9 | - 7,5 |
| Energiewirtschaft und Wasserversorgung, Bergbau | - 11,9 | - 13,0 | - 12,9 | - 11,3 | - 8,7 | - 7,4 | - 2,5 | - 3,5 |
| Verarbeitendes Gewerbe (ohne Baugewerbe) ²⁾ | - 2,9 | - 3,0 | - 3,4 | - 2,0 | - 2,4 | - 1,9 | - 1,8 | - 1,3 |
| Baugewerbe | - 4,4 | - 4,7 | - 6,7 | - 3,3 | - 6,1 | - 7,3 | - 9,5 | - 11,5 |
| Handel | + 0,1 | - 0,9 | - 1,1 | - 1,9 | - 1,8 | - 2,8 | - 2,2 | - 0,5 |
| Verkehr und Nachrichtenübermittlung | - 5,7 | - 6,5 | - 6,4 | - 9,9 | - 7,0 | - 6,7 | - 7,1 | - 0,2 |
| Kreditinstitute und Versicherungsgewerbe | - 1,5 | - 2,0 | - 2,6 | - 0,8 | - 0,5 | + 0,5 | + 1,4 | + 1,6 |
| Dienstleistungen, soweit anderweitig nicht genannt | + 2,0 | + 0,8 | - 1,0 | - 0,5 | - 1,1 | - 0,7 | + 1,6 | + 1,8 |
| Organisationen ohne Erwerbscharakter und private Haushalte | - 0,7 | + 1,8 | + 0,2 | - 0,6 | - 5,8 | - 10,0 | - 9,9 | - 8,2 |
| Gebietskörperschaften und Sozialversicherung | - 5,8 | - 5,4 | - 8,8 | - 10,0 | - 10,5 | - 12,4 | - 10,8 | - 9,1 |
| Insgesamt ... | - 2,3 | - 2,5 | - 3,8 | - 3,2 | - 3,9 | - 4,4 | - 3,8 | - 3,0 |

*) In der gesetzlichen Kranken-, Pflege-, Renten- und/oder Arbeitslosenversicherung nach dem Arbeitsförderungs-gesetz pflichtversicherte Arbeiter/-innen, Angestellte und Auszubildende. - Ergebnisse zum Quartalsende (31.3./30.6./30.9./31.12.).

1) Systematik der Wirtschaftszweige, Fassung für die Berufszählung 1970.
2) Einschl. der Personen "Ohne Angabe" der Wirtschaftsabteilung.

Quelle: Bundesanstalt für Arbeit

Fachserie 1: Bevölkerung und Erwerbstätigkeit

Reihe 1: Gebiet und Bevölkerung

Im *jährlichen* Bericht (z.T. mit langen Reihen und kreisweiser Gliederung) werden detaillierte Ergebnisse über die Bevölkerungsentwicklung veröffentlicht. Nachgewiesen sind u.a. Grund- und Verhältniszahlen über Eheschließungen und Ehelösungen, Geburten, Gestorbene und Wanderungen. Dabei wird nach einer Vielzahl von Merkmalen, wie Geschlecht, Alter, Familienstand und Staatsangehörigkeit differenziert. Ehelösungen werden nach Art des Urteils, nach Scheidungsgründen, Ehedauer und Kinderzahl der Ehegatten aufgeschlüsselt. Die Gesamtwanderung ist nach Wanderungen über die Grenzen des Bundesgebietes und nach der Binnenwanderung untergliedert. Außerdem werden Modellrechnungen der Bevölkerung gebracht. Zu Vergleichszwecken enthält der Bericht bevölkerungsstatistische Zahlen für das *Ausland*. Nachgewiesen sind u. a. Grund- und Verhältniszahlen über Eheschließungen, Ehelösungen, Geborene und Gestorbene. Darüber hinaus ist auch die Entwicklung der Bevölkerung sowie ihre Zusammensetzung nach Alter und Familienstand dargestellt.

Sonderbeiträge

1.S.2: Allgemeine Sterbetafel für die Bundesrepublik Deutschland 1986/88 (Gebietsstand vor dem 3.10.1990)

Dieser Bericht enthält ausführliche Erläuterungen der Berechnungsmethode und der Ergebnisse.

1.S.3: Gestorbene nach Alters- und Geburtsjahren sowie Familienstand 1948 bis 1989

Es liegen die Grunddaten über Sterbefälle von 1948 bis 1989 für die Gebietsstände "früheres Bundesgebiet", "ehemalige DDR" sowie als Addition die Ergebnisse für "Deutschland" vor.

Reihe 2: Ausländische Bevölkerung

Die Ausländer/-innen im Bundesgebiet werden *jährlich* nach Staatsangehörigkeit, Alter, Familienstand, Geschlecht und Aufenthaltsdauer nachgewiesen. Regional wird nach Bundesländern und z.T. nach kreisfreien Städten und Landkreisen differenziert.

Reihe 3: Haushalte und Familien

In *jährlicher* Folge bringt diese Reihe eine Fülle von Angaben aus dem Mikrozensus über Haushalte und Familien. Sie vermitteln – z.T. in länderweise Gliederung – wichtige Strukturzahlen über Größe und Zusammensetzung der Familien sowie über die soziale und wirtschaftliche Situation der Haushalte. Außerdem erscheint ab Berichtsjahr 1996 ein *jährlicher Vorbericht* mit Strukturdaten über Haushalte und Familien.

Reihe 4: Erwerbstätigkeit

4.1: Struktur der Erwerbsbevölkerung

4.1.1: Stand und Entwicklung der Erwerbstätigkeit

Diese *Jahresreihe* enthält Ergebnisse des Mikrozensus und informiert über nahezu alle wichtigen Aspekte des Erwerbslebens. Die Erwerbstätigen, Erwerbspersonen und Erwerbslosen werden u.a. in Bezug zur Bevölkerung gesetzt und nach persönlichen und wirtschaftlichen Merkmalen aufgegliedert. Regional wird z.T. nach Regierungsbezirken untergliedert.

4.1.2: Beruf, Ausbildung und Arbeitsbedingungen der Erwerbstätigen

Diese Reihe erscheint in *jährlicher* Folge und weist Ergebnisse vorwiegend aus dem variablen Teil des Mikrozensus nach. U.a. werden Ergebnisse über den Bildungs- und Ausbildungsabschluß der Bevölkerung, über die Zusammenhänge zwischen Erwerbstätigkeit und Ausbildung bzw. zwischen Beruf und Ausbildung sowie über Arbeitsbedingungen und Pendler gebracht.

4.2: Sozialversicherungspflichtig Beschäftigte

4.2.1: Struktur der sozialversicherungspflichtig Beschäftigten

Vierteljährlich werden in dieser Reihe Ergebnisse über den bezeichneten Personenkreis in tiefer wirtschaftlicher und regionaler Gliederung (bis zur Ebene der Regierungsbezirke) veröffentlicht.

Zusätzlich erscheint *jährlich* – jeweils mit dem Stichtag 30. Juni – ein Bericht mit ausführlichen Ergebnissen zur Struktur dieser Personengruppe. Hierzu zählen insbesondere demographische und erwerbsstatistische Merkmale wie berufliche Tätigkeit, beruflicher Ausbildungsabschluß und Stellung im Beruf. Außerdem werden Kreisergebnisse dargestellt.

4.2.2: Entgelt und Beschäftigungsdauer der sozialversicherungspflichtig Beschäftigten

In *jährlicher* Folge werden in dieser Reihe Ergebnisse über sozialversicherungspflichtig beschäftigten Arbeitnehmer nach dem Bruttoarbeitsentgelt, der Beschäftigungsdauer und weiteren demographischen und sozialen Merkmalen, wie z.B. Alter, Geschlecht, Wirtschaftszweig und Beruf dargestellt.

4.3: Erwerbstätigkeit und Arbeitsmarkt

In dieser Reihe werden *monatlich* die wichtigsten kurzfristigen Daten über Erwerbstätigkeit und Arbeitsmarkt dargestellt, wie z.B. die Anzahl der Erwerbstätigen, die der Beschäftigten in ausgewählten Wirtschaftszweigen sowie der Arbeitslosen, offene Stellen und Kurzarbeiter.

Sonderbeiträge

4.S.1: Berufstätigenerhebung vom 30. November 1990 in den neuen Ländern und Berlin-Ost – Methodik und Ergebnisse

Diese Sonderveröffentlichung beinhaltet die Ergebnisse der ersten Totalerhebung auf dem Gebiet der fünf neuen Länder und des Ostteils von Berlin nach der Herstellung der Einheit Deutschlands. Vorgestellt werden zudem die zugrunde gelegten Methoden und Systematiken dieser Erhebung.

4.S.2: Erwerbstätigkeit in den neuen Ländern und Berlin-Ost Oktober 1991/Januar 1992

Diese Sonderveröffentlichung weist die Ergebnisse der durchgeführten Mikrozensus-Zusatzerhebungen aus und beleuchtet damit wie der jährlich für die gesamte Bundesrepublik erscheinende Band "Stand und Entwicklung der Erwerbstätigkeit" nahezu alle wichtigen Aspekte des Erwerbslebens.

Ergebnisse von Einzelveröffentlichungen

Wahlen zum Deutschen Bundestag

Heft 1: Ergebnisse und Vergleichszahlen früherer Bundestags-, Europa- und Landtagswahlen sowie Strukturdaten für die Bundestagswahlkreise; Heft 2: Vorläufige Ergebnisse nach Wahlkreisen; Heft 3: Endgültige Ergebnisse nach Wahlkreisen; Heft 4: Wahlbeteiligung und Stimmabgabe der Männer und Frauen nach dem Alter; Heft 5: Textliche Auswertung der Wahlergebnisse; Sonderheft: Die Wahlbewerber für die Wahl zum ... Deutschen Bundestag.

Wahl der Abgeordneten des Europäischen Parlaments aus der Bundesrepublik Deutschland

Heft 1: Ergebnisse und Vergleichszahlen früherer Europa-, Bundestags- und Landtagswahlen sowie Strukturdaten für die kreisfreien Städte und Landkreise; Heft 2: Vorläufige Ergebnisse nach kreisfreien Städten und Landkreisen; Heft 3: Endgültige Ergebnisse nach kreisfreien Städten und Landkreisen; Heft 4: Wahlbeteiligung und Stimmabgabe der Männer und Frauen nach dem Alter; Heft 5: Textliche Auswertung der Wahlergebnisse; Sonderheft: Die Wahlbewerber für die Wahl zum Europäischen Parlament aus der Bundesrepublik Deutschland.

Sonderhefte

40 Jahre Wahlen in der Bundesrepublik Deutschland

Dieses Heft enthält die Ergebnisse der Bundestagswahlen seit 1949, der Landtagswahlen seit 1946 und der Europawahlen seit 1979 nach Ländern. Außerdem beinhaltet es Daten über Wahlbeteiligung und Stimmabgabe nach Alter und Geschlecht.

Wahlen 1990 in den neuen Ländern und Berlin-Ost

Dieses Heft enthält eine vergleichbare Darstellung der Ergebnisse der Volkskammerwahl, der Kommunalwahlen, der Landtagswahlen, der Wahl zum Gesamtberliner Abgeordnetenhaus und der Bundestagswahl nach Stadt- und Landkreisen und für Berlin-Ost nach Stadtbezirken.

Volkszählung vom 25. Mai 1987

Die Ergebnisse der Volks- und Berufszählung vom 25. Mai 1987 werden in mehreren thematisch gegliederten Heften veröffentlicht. Eine Titelliste steht auf Anforderung zur Verfügung.

Klassifikationen

Klassifikation der Wirtschaftszweige mit Erläuterungen, Ausgabe 1993

Ämtliches Gemeindeverzeichnis für die Bundesrepublik Deutschland, Ausgabe 1987

Ämtliche Schlüsselnummern und Bevölkerungsdaten der Gemeinden und Verwaltungsbezirke in der Bundesrepublik Deutschland

Staatsangehörigkeits- und Gebietsschlüssel – Alphabetisches und systematisches Verzeichnis –

Klassifizierung der Berufe (Systematisches und alphabetisches Verzeichnis der Berufsbenennungen)



STATISTISCHES BUNDESAMT
GUSTAV-STRESEMANN-RING 11
65189 WIESBADEN

Veröffentlichungen und Prospekte sind durch den Verlag METZLER-POESCHEL, Verlagsauslieferung: SFG-Servicecenter Fachverlage GmbH, Postfach 4343, 72774 Reutlingen, erhältlich.

Soeben erschienen



Statistisches Bundesamt

Informationen pur: Statistisches Jahrbuch 1998

Das umfassendste statistische Nachschlagewerk Deutschlands.

○ **Statistisches Jahrbuch 1998
für die Bundesrepublik Deutschland**

764 Seiten mit 36 vierfarbigen Schaubildern.

Format 21,5 x 25,5 cm. DM 128,-

ISBN 3-8246-0556-2

○ **Statistisches Jahrbuch 1998
für das Ausland**

400 Seiten mit 21 vierfarbigen Schaubildern.

Format 21,5 x 25,5 cm. DM 57,-

ISBN 3-8246-0558-9

Beide Bände zusammen in einem Schuber

zum Vorzugspreis von DM 158,-

1164 Seiten mit 57 vierfarbigen Schaubildern.

Format 21,5 x 25,5 cm.

ISBN 3-8246-0557-0

Beide Bände komplett auf

○ **CD-ROM**

mit neuer Software für Windows 95, 98 oder NT

Subskriptionspreis bis 31.12.1998: DM 79,-; danach DM 98,-

ISBN 3-8246-0559-7

Erhältlich im Buchhandel oder direkt beim Verlag Metzler-Poeschel,
Auslieferung SFG-Servicecenter Fachverlage GmbH, Postfach 43 43,
72774 Reutlingen, Telefon (0 70 71) 93 53 50, Telefax (0 70 71) 3 36 53,
Internet: <http://www.s-f-g.com>, e-mail: staba@s-f-g.com

**METZLER
POESCHEL**