

Statistisches Bundesamt

# Bevölkerung und Erwerbstätigkeit

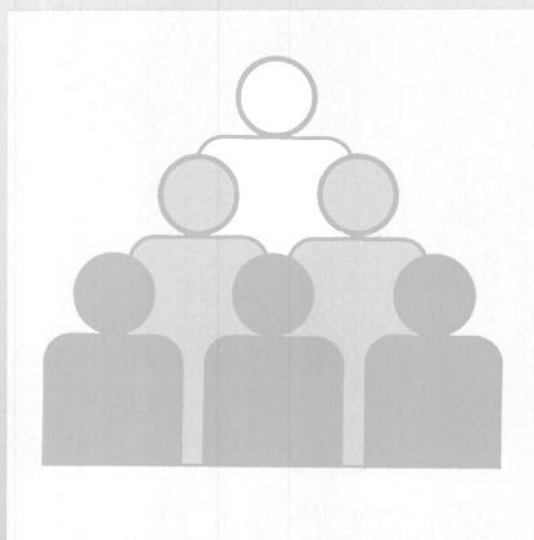

Fachserie **1**

Reihe 4.3

Erwerbstätigkeit und Arbeitsmarkt

**Januar 1997**

**METZLER  
POESCHEL**



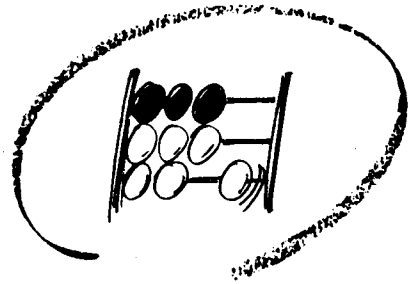

Statistisches Bundesamt

# Bevölkerung und Erwerbstätigkeit

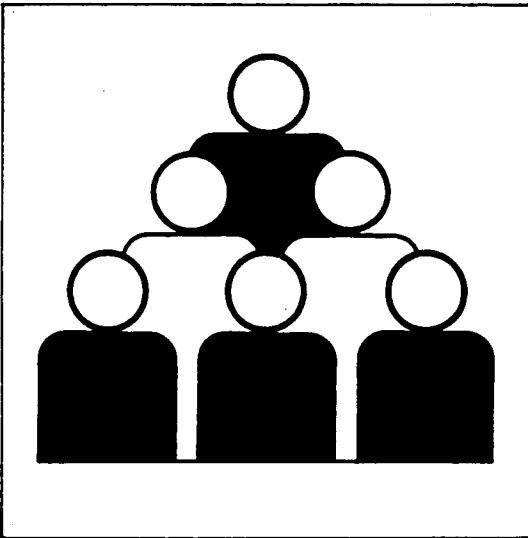

Fachserie **1**

**Reihe 4.3**

**Erwerbstätigkeit und Arbeitsmarkt**

**Januar 1997**

Statistisches Bundesamt  
— Statistik —  
09-13 908

**METZLER  
POESCHEL**



Weitere Informationen zu dieser Veröffentlichung können direkt beim Statistischen Bundesamt erfragt werden:  
Gruppe VIII C, Telefon: 06 11 / 75 - 26 73 oder Fax: 0611 / 72 12 56



### **STATIS-BUND**

Im Statistischen Informationssystem des Bundes (STATIS-BUND) sind rund 1,5 Mill. ausgewählte statistische Zeitreihen gespeichert. Alle Zeitreihen können via Mailbox, auf Diskette oder Magnetband bezogen werden.

Fachliche Beratung: 06 11 / 75 - 27 16 und 22 56.

Mailbox: 06 11 / 75 - 29 20 · Technische Rückfragen: 06 11 / 75 - 32 84.



### **T-ONLINE / BILDSCHIRMTEXT**

Ausgewählte Tabellen und Grafiken bietet das Statistische Bundesamt über T-ONLINE / BILDSCHIRMTEXT an. Die Informationsseiten sind in T-ONLINE mit \* 48484# abrufbar, ebenso wie die Bestellung von Veröffentlichungen und die Übermittlung von Anfragen.

**Herausgeber:** Statistisches Bundesamt, Wiesbaden



**Informationen:** Statistisches Bundesamt  
Allgemeiner Auskunftsdienst  
65180 Wiesbaden  
• Telefon: 06 11 / 75 - 24 05  
• Telefax: 06 11 / 75 33 30  
• T-Online (Btx): \* 48484#  
• Internet: <http://www.statistik-bund.de>  
  
Zweigstelle Berlin  
Postfach 276, 10124 Berlin  
• Telefon: 030 / 23 24 68 66  
• Telefax: 030 / 23 24 68 72

**Verlag:** Metzler-Poeschel, Stuttgart

**Verlagsauslieferung:** Hermann Leins GmbH & Co. KG  
Postfach 11 52  
72125 Kusterdingen  
Telefon: 0 70 71 / 93 53 50  
Telefax: 0 70 71 / 3 36 53

Erscheinungsfolge: monatlich

Erschienen im März 1997

Preis: DM 4,60

Bestellnummer: 2010430 - 97101

© Statistisches Bundesamt, Wiesbaden 1997

Alle Rechte vorbehalten. Es ist insbesondere nicht gestattet, ohne ausdrückliche Genehmigung des Statistischen Bundesamtes diese Veröffentlichung oder Teile daraus für gewerbliche Zwecke zu übersetzen, zu vervielfältigen, auf Mikrofilm/-fiche zu verfilmen oder in elektronische Systeme einzuspeichern.

Recyclingpapier aus 100 % Altpapier.

# Inhalt

Seite

## Textteil

1	Methodische Erläuterungen .....	4
2	Definitionen .....	4

## Tabellenteil

### Monatszahlen

1	Entwicklung der Erwerbstätigkeit (Monatsdurchschnitte)	
	Deutschland 1994 bis 1996 .....	5
	Früheres Bundesgebiet/Neue Länder und Berlin-Ost 1994 bis 1996 .....	5
	Früheres Bundesgebiet 1987 bis 1996 .....	6
2	Beschäftigte im Bergbau, Verarbeitenden Gewerbe und im Baugewerbe	
	Deutschland 1995 und 1996 .....	7
3	Arbeitslose, Arbeitslosenquoten und arbeitsmarktpolitische Instrumente	
	Deutschland 1994 bis 1997 .....	8
4	Arbeitslose, Arbeitslosenquoten, offene Stellen und Arbeitsvermittlungen	
	Deutschland 1994 bis 1997 .....	9
	Früheres Bundesgebiet 1994 bis 1997 .....	9
	Neue Länder und Berlin-Ost 1994 bis 1997 .....	10

### Vierteljahreszahlen

5	Erwerbstätige Inländer nach Wirtschaftsbereichen, Arbeitslose und Erwerbspersonen sowie Nichterwerbspersonen und Bevölkerung in Deutschland 1995 und 1996 .....	10
6	Sozialversicherungspflichtig Beschäftigte nach Wirtschaftsabteilungen	
	Früheres Bundesgebiet 1994 bis 1996 .....	11
	Neue Länder und Berlin-Ost 1994 bis 1996 .....	11

## Gebietsstand

Die Angaben für **Deutschland** beziehen sich auf die Bundesrepublik Deutschland nach dem Gebietsstand seit dem 3.10.1990.

Die Angaben für das **frühere Bundesgebiet** beziehen sich auf die Bundesrepublik Deutschland nach dem Gebietsstand bis zum 3.10.1990; sie schließen Berlin-West ein.

Die Angaben für die **neuen Länder und Berlin-Ost** beziehen sich auf die Länder Brandenburg, Mecklenburg-Vorpommern, Sachsen, Sachsen-Anhalt, Thüringen sowie auf Berlin-Ost.

## Zeichenerklärung

- / = keine Angaben, da Zahlenwert nicht sicher genug
- = nichts vorhanden
- ... = Angabe fällt später an

## Abkürzungen

- JD = Jahresdurchschnitt
- Vj = Vierteljahr

# 1 Methodische Erläuterungen

## Monatliche Erwerbstätigenrechnungen

Das Statistische Bundesamt publiziert regelmäßig für Zwecke der Arbeitsmarktbeobachtung monatliche, vierteljährliche, halbjährliche und jährlicher Ergebnisse der Durchschnittsberechnungen zur Erwerbstätigkeit. Diese Berechnungen sind eng mit den Volkswirtschaftlichen Gesamtrechnungen verzahnt und fügen sich nahtlos in das System der Erwerbstätigenrechnungen ein. In der vorliegenden Veröffentlichung werden monatliche und vierteljährliche Ergebnisse dargestellt. Bei den Erwerbstätigenzahlen handelt es sich um Berechnungen auf der Grundlage aller verfügbarer erwerbsstatistischer Informationen. Dabei ist die überwiegende Zahl der Quellen nach dem Inländerkonzept (Arbeitsortkonzept) abgegrenzt. Die originär nach dem Inlandskonzept berechneten Erwerbstätigenzahlen wurden in dieser Zeitschrift für das frühere Bundesgebiet erstmals im September 1991 veröffentlicht. Seit Jahresbeginn 1995 können auch für die neuen Länder und Berlin-Ost sowie für Gesamtdeutschland nach dem Inländerkonzept abgegrenzte monatliche Erwerbstätigenzahlen bereitgestellt werden. Die gesamtdeutschen Monatszahlen sind in dieser Fachserie - ebenso wie die Vierteljahresergebnisse - zusätzlich in der Abgrenzung nach dem Inländerkonzept dargestellt. Beim Inländerkonzept (Wohnortkonzept) werden alle Erwerbstätigen erfaßt, die im Inland wohnen und einer Erwerbstätigkeit - gleichgültig ob im Inland oder Ausland - nachgehen. Beim Inlandskonzept werden dagegen alle Erwerbstätigen nachgewiesen, die im Inland arbeiten, unabhängig davon, ob sie ihren Wohnsitz im In- oder im Ausland haben. Inlands- und Inländerkonzept unterscheiden sich demnach durch die Berücksichtigung des Pendlersaldos.

Bis einschließlich 1994 wurden für das frühere Bundesgebiet auch nach dem Inländerkonzept abgegrenzte monatsdurchschnittliche Erwerbstätigenzahlen berechnet und veröffentlicht. Die statistische Erfassung der hierfür u.a. benötigten Pendlerzahlen zwischen dem früheren Bundesgebiet und den neuen Ländern und Berlin-Ost erwies sich in der Vergangenheit jedoch bereits als besonders schwierig und mußte durch umfangreiche Schätzungen ergänzt werden. Inzwischen ist - bedingt durch die immer stärker werdende wirtschaftliche Verflechtung der ehemals getrennten Teilgebiete - die für eine hinreichend zuverlässige Schätzung der innerdeutschen Pendlerströme erforderliche Datengrundlage nicht mehr gegeben, so daß ab 1995 auf eine getrennte Berechnung monatsdurchschnittlicher Erwerbstätigenzahlen nach dem Inländerkonzept für das frühere Bundesgebiet und für die neuen Länder und Berlin-Ost verzichtet werden muß.

Bei den Monatsberechnungen ist zu beachten, daß der jeweils aktuellste Wert das Ergebnis einer ersten Schätzung ist, die sich auf die Ergebnisse der sehr kurzfristig vorliegenden Statistik der Beitragszahler nach dem Arbeitsförderungsgesetz (AFG-Beitragszahler), auf neueste Arbeitsmarktdaten sowie auf mathematische Prognoseverfahren stützt. Die zeitlich davorliegenden Werte beruhen auf den Ergebnissen der zumeist monatlich vorliegenden Wirtschaftsbranchenstatistiken, den Ergebnissen der Beschäftigtenstatistik, des Mikrozensus und weiteren statistischen Quellen (u.a. jährliche Personalstandstatistik). Wie bei den Vierteljahresergebnissen ist es auch bei den Monatszahlen erforderlich, die erst später anfallenden Ergebnisse von vierteljährlichen und längerfristigen Erhebungen in die Berechnungen einzuarbeiten. Nach den bisherigen Erfahrungen für das frühere Bundesgebiet waren die Korrekturen der dargestellten Entwicklung aber zumeist relativ gering. Bei den Ergebnissen für die neuen Länder und Berlin-Ost können dagegen aufgrund der größeren Unzulänglichkeiten der verwendeten Ausgangsstatistiken bei späteren Berechnungen noch stärkere Korrekturen auftreten. Für die Berechnung der saisonbereinigten Zahlen verwendet das Statistische Bundesamt in dieser Fachserie in Abstimmung mit der Bundesanstalt für Arbeit und der Deutschen Bundesbank das "Census-X-11-Verfahren".

Weitere methodische Erläuterungen zur Berechnung von durchschnittlichen Erwerbstätigenzahlen können den Beiträgen "Grundzüge der Schätzung monatlicher Erwerbstätigenzahlen" in WiSta 8/1986 und "Erwerbstätige 1970 bis 1989" in WiSta 4/1990 entnommen werden.

## Monatszahlen für Beschäftigte im Produzierenden Gewerbe

In der vorliegenden Veröffentlichung werden die Monatszahlen für Beschäftigte in den Betrieben der Bereiche Bergbau, Verarbeitendes Gewerbe und Baugewerbe nachgewiesen. Diese Ergebnisse basieren auf Meldungen der Betriebe von Unternehmen des Produzierenden Gewerbes mit 20 und mehr Beschäftigten einschl. Handwerk. Die Ergebnisse der Monatsberichte im Bergbau, Verarbeitenden Gewerbe und Baugewerbe werden nach der Klassifikation der Wirtschaftszweige, Ausgabe 1993 (WZ 1993) dargestellt.

Weitere Ergebnisse und Erläuterungen können den Veröffentlichungsreihen der Fachserie 4, Reihe 4 "Bergbau und Verarbeitendes Gewerbe" und Reihe 5 "Baugewerbe" entnommen werden.

## 2 Definitionen

**Erwerbspersonen** sind alle Personen mit Wohnsitz im Bundesgebiet (Inländerkonzept), die eine unmittelbar oder mittelbar auf Erwerb gerichtete Tätigkeit ausüben oder suchen, unabhängig von der Bedeutung des Ertrages dieser Tätigkeit für ihren Lebensunterhalt und ohne Rücksicht auf die von ihnen tatsächlich geleistete oder vertraglich vereinbarte Arbeitszeit. Die Erwerbspersonen setzen sich zusammen aus den Erwerbstätigen und den Arbeitslosen.

**Erwerbstätige** sind alle Personen, die in einem Arbeitsverhältnis stehen (Beamte/Beamtinnen einschl. Soldaten, Angestellte, Arbeiter/-innen und Auszubildende), als Selbständige ein Gewerbe bzw. eine Landwirtschaft betreiben, einen freien Beruf ausüben oder als mithelfende Familienangehörige tätig sind. Der zeitliche Umfang der Tätigkeit spielt für die Zuordnung keine Rolle.

**Beschäftigte im Bergbau, Verarbeitenden Gewerbe und Baugewerbe:** Tätige Inhaber/-innen und alle in einem arbeitsrechtlichen Verhältnis stehenden Betriebsangehörigen (Angestellte, Arbeiter/-innen, Auszubildende) einschl. mithelfender Familienangehöriger, soweit sie mindestens ein Drittel der üblichen Arbeitszeit im Betrieb tätig sind, aber ohne Heimarbeiter/-innen.

**Sozialversicherungspflichtig Beschäftigte:** Arbeiter/-innen, Angestellte und Personen in beruflicher Ausbildung, die in der gesetzlichen Rentenversicherung, Krankenversicherung und/oder Arbeitslosenversicherung nach dem Arbeitsförderungsgesetz pflichtversichert sind oder für die Beitragsanteile zur gesetzlichen Rentenversicherung gezahlt werden (in der Regel fast 80 % aller Erwerbstätigen). Unberücksichtigt bleiben Beamte/Beamtinnen, Selbständige, mithelfende Familienangehörige sowie alle geringfügig beschäftigten Arbeitnehmer/-innen. Weitere Ergebnisse und Erläuterungen können der Fachserie 1, Reihe 4.2.1 "Struktur der sozialversicherungspflichtig Beschäftigten" entnommen werden.

**Arbeitslose, offene Stellen:** Personen ohne Arbeitsverhältnis (abgesehen von einer geringfügigen Beschäftigung), die sich als Arbeitsuchende beim Arbeitsamt gemeldet haben, die eine Beschäftigung von mindestens 18 Stunden für mehr als 3 Monate suchen, für eine Arbeitsaufnahme sofort zur Verfügung stehen, nicht arbeitsunfähig erkrankt sind und das 65. Lebensjahr noch nicht vollendet haben. Offene Stellen sind Arbeitsplätze, die dem Arbeitsamt von den Betrieben zur Besetzung gemeldet werden.

**Kurzarbeiter/Kurzarbeiterinnen:** Personen, die im Abrechnungszeitraum, in den der Stichtag fällt, Anspruch auf Kurzarbeitergeld hatten.

Weitere Ergebnisse und Erläuterungen zu den Statistiken der Arbeitsvermittlung und Arbeitsberatung sowie zu den Leistungen zur Erhaltung und Schaffung von Arbeitsplätzen können der Sondernummer der Amtlichen Nachrichten der Bundesanstalt für Arbeit "Arbeitsmarkt 1995 - Arbeitsmarktanalyse für die alten und die neuen Bundesländer" - entnommen werden.

**Monatszahlen**  
**1 Entwicklung der Erwerbstätigkeit (Monatsdurchschnitte)**  
**Deutschland\*)**

Jahr Monat	Erwerbstätige Inländer <sup>1)</sup>						Erwerbstätige im Inland <sup>1)</sup>					
	Ursprungswerte			saisonbereinigte Werte <sup>2)</sup>			Ursprungswerte			saisonbereinigte Werte <sup>2)</sup>		
	insgesamt	Veränderung gegenüber Vorjahresmonat		insgesamt	Veränderung gegenüber Vormonat		insgesamt	Veränderung gegenüber Vorjahresmonat		insgesamt	Veränderung gegenüber Vormonat	
		1 000	%		1 000			1 000	%		1 000	
1994 April .....	34 821	/	/	34 949	- 12		34 824	/	/	34 957	- 10	
Mai .....	34 861	/	/	34 969	+ 20		34 878	/	/	34 975	+ 18	
Juni .....	34 937	- 279	- 0,8	34 961	- 8		34 965	- 271	- 0,8	34 968	- 7	
Juli .....	34 845	- 240	- 0,7	34 954	- 7		34 872	- 230	- 0,7	34 962	- 6	
August .....	34 951	- 189	- 0,5	34 955	+ 1		34 978	- 170	- 0,5	34 968	+ 6	
September .....	35 333	- 126	- 0,4	34 965	+ 10		35 363	- 101	- 0,3	34 983	+ 15	
Oktober .....	35 290	- 66	- 0,2	34 971	+ 6		35 317	- 40	- 0,1	34 990	+ 7	
November .....	35 191	- 44	- 0,1	34 964	- 7		35 213	- 21	- 0,1	34 985	- 5	
Dezember .....	35 074	- 31	- 0,1	34 960	- 4		35 079	- 26	- 0,1	34 976	- 9	
1995 Januar .....	34 685	- 71	- 0,2	34 933	- 27		34 688	- 50	- 0,1	34 960	- 16	
Februar .....	34 669	- 94	- 0,3	34 902	- 31		34 668	- 73	- 0,2	34 930	- 30	
März .....	34 737	- 57	- 0,2	34 909	+ 7		34 744	- 36	- 0,1	34 938	+ 8	
April .....	34 758	- 63	- 0,2	34 890	- 19		34 785	- 39	- 0,1	34 922	- 16	
Mai .....	34 746	- 115	- 0,3	34 855	- 35		34 794	- 84	- 0,2	34 890	- 32	
Juni .....	34 815	- 122	- 0,3	34 841	- 14		34 875	- 90	- 0,3	34 878	- 12	
Juli .....	34 742	- 103	- 0,3	34 852	+ 11		34 801	- 71	- 0,2	34 891	+ 13	
August .....	34 797	- 154	- 0,4	34 796	- 56		34 851	- 127	- 0,4	34 836	- 55	
September .....	35 146	- 187	- 0,5	34 777	- 19		35 201	- 162	- 0,5	34 820	- 16	
Oktober .....	35 093	- 197	- 0,6	34 766	- 11		35 149	- 168	- 0,5	34 813	- 7	
November .....	34 975	- 216	- 0,6	34 744	- 22		35 020	- 193	- 0,5	34 787	- 26	
Dezember .....	34 809	- 265	- 0,8	34 697	- 47		34 840	- 239	- 0,7	34 739	- 48	
1996 Januar .....	34 363	- 322	- 0,9	34 614	- 83		34 372	- 316	- 0,9	34 649	- 90	
Februar .....	34 243	- 426	- 1,2	34 476	- 138		34 249	- 419	- 1,2	34 513	- 136	
März .....	34 273	- 464	- 1,3	34 443	- 33		34 291	- 453	- 1,3	34 484	- 29	
April .....	34 389	- 369	- 1,1	34 522	+ 79		34 429	- 356	- 1,0	34 567	+ 83	
Mai .....	34 402	- 344	- 1,0	34 511	- 11		34 467	- 327	- 0,9	34 562	- 5	
Juni .....	34 472	- 343	- 1,0	34 500	- 11		34 550	- 325	- 0,9	34 554	- 8	
Juli .....	34 382	- 360	- 1,0	34 491	- 9		34 456	- 345	- 1,0	34 545	- 9	
August .....	34 395	- 402	- 1,2	34 394	- 97		34 460	- 391	- 1,1	34 445	- 100	
September .....	34 714	- 432	- 1,2	34 350	- 44		34 770	- 431	- 1,2	34 394	- 51	
Oktober .....	34 638	- 455	- 1,3	34 311	- 39		34 684	- 465	- 1,3	34 348	- 46	
November .....	34 474	- 501	- 1,4	34 246	- 65		34 516	- 504	- 1,4	34 285	- 63	
Dezember .....	34 307	- 502	- 1,4	34 199	- 47		34 336	- 504	- 1,4	34 239	- 46	

**Früheres Bundesgebiet/Neue Länder und Berlin-Ost\*)**

Jahr Monat		Erwerbstätige im Inland <sup>1)</sup>									
		früheres Bundesgebiet					neue Länder und Berlin-Ost				
		Ursprungswerte			saisonbereinigte Werte <sup>2)</sup>		Ursprungswerte			saisonbereinigte Werte <sup>2)</sup>	
		insgesamt	Veränderung gegenüber Vorjahresmonat		insgesamt	Veränderung gegenüber Vormonat	insgesamt	Veränderung gegenüber Vorjahresmonat		insgesamt	Veränderung gegenüber Vormonat
			1 000	%				1 000	%		
1994	April .....	28 608	- 418	- 1,4	28 698	- 16	6 216	/	/	6 259	+ 6
	Mai .....	28 626	- 366	- 1,3	28 693	- 5	6 252	/	/	6 282	+ 23
	Juni .....	28 677	- 362	- 1,2	28 668	- 25	6 288	+ 91	+ 1,5	6 300	+ 18
	Juli .....	28 554	- 347	- 1,2	28 640	- 28	6 318	+ 117	+ 1,9	6 322	+ 22
	August .....	28 604	- 322	- 1,1	28 619	- 21	6 374	+ 152	+ 2,4	6 349	+ 27
	September ..	28 909	- 288	- 1,0	28 619	-	6 454	+ 187	+ 3,0	6 364	+ 15
	Oktober .....	28 869	- 224	- 0,8	28 614	- 5	6 448	+ 184	+ 2,9	6 376	+ 12
	November .....	28 779	- 195	- 0,7	28 604	- 10	6 434	+ 174	+ 2,8	6 381	+ 5
	Dezember .....	28 653	- 196	- 0,7	28 585	- 19	6 426	+ 170	+ 2,7	6 391	+ 10
1995	Januar .....	28 350	- 203	- 0,7	28 565	- 20	6 338	+ 153	+ 2,5	6 395	+ 4
	Februar .....	28 329	- 228	- 0,8	28 528	- 37	6 339	+ 155	+ 2,5	6 402	+ 7
	März .....	28 398	- 193	- 0,7	28 526	- 2	6 346	+ 157	+ 2,5	6 412	+ 10
	April .....	28 422	- 186	- 0,7	28 514	- 12	6 363	+ 147	+ 2,4	6 408	- 4
	Mai .....	28 432	- 194	- 0,7	28 496	- 18	6 362	+ 110	+ 1,8	6 394	- 14
	Juni .....	28 499	- 178	- 0,6	28 489	- 7	6 376	+ 88	+ 1,4	6 389	- 5
	Juli .....	28 427	- 127	- 0,4	28 511	+ 22	6 374	+ 56	+ 0,9	6 380	- 9
	August .....	28 471	- 133	- 0,5	28 483	- 28	6 380	+ 6	+ 0,1	6 353	- 27
	September ..	28 731	- 178	- 0,6	28 447	- 36	6 470	+ 16	+ 0,2	6 373	+ 20
	Oktober .....	28 690	- 179	- 0,6	28 430	- 17	6 459	+ 11	+ 0,2	6 383	+ 10
	November .....	28 589	- 190	- 0,7	28 410	- 20	6 431	- 3	- 0,0	6 377	- 6
	Dezember .....	28 446	- 207	- 0,7	28 378	- 32	6 394	- 32	- 0,5	6 361	- 16
1996	Januar .....	28 120	- 230	- 0,8	28 337	- 41	6 252	- 86	- 1,4	6 312	- 49
	Februar .....	28 049	- 280	- 1,0	28 250	- 87	6 200	- 139	- 2,2	6 263	- 49
	März .....	28 104	- 294	- 1,0	28 232	- 18	6 187	- 159	- 2,5	6 252	- 11
	April .....	28 181	- 241	- 0,8	28 274	+ 42	6 248	- 115	- 1,8	6 293	+ 41
	Mai .....	28 195	- 237	- 0,8	28 257	- 17	6 272	- 90	- 1,4	6 305	+ 12
	Juni .....	28 257	- 242	- 0,8	28 248	- 9	6 293	- 83	- 1,3	6 306	+ 1
	Juli .....	28 147	- 280	- 1,0	28 230	- 18	6 309	- 65	- 1,0	6 315	+ 9
	August .....	28 138	- 333	- 1,2	28 149	- 81	6 322	- 58	- 0,9	6 296	- 19
	September ..	28 390	- 341	- 1,2	28 113	- 36	6 380	- 90	- 1,4	6 281	- 15
	Oktober .....	28 343	- 347	- 1,2	28 084	- 29	6 341	- 118	- 1,8	6 264	- 17
	November .....	28 221	- 368	- 1,3	28 043	- 41	6 295	- 136	- 2,1	6 242	- 22
	Dezember .....	28 087	- 359	- 1,3	28 020	- 23	6 249	- 145	- 2,3	6 219	- 23

\*) Bei den für Deutschland ab Juni 1993 berechneten Monatergebnissen können aufgrund der im Vergleich zum früheren Bundesgebiet ungünstigeren Datenlage in den neuen Ländern bei späteren Berechnungen noch stärkere Korrekturen auftreten.

1) Die Erwerbstätigenangaben nach dem Inländer- und dem Inlandskonzept unterscheiden sich durch den Saldo der Ein- und Auspendler.  
2) Ceneus X-11-Verfahren, Optionssteuerung gemäß Absprache mit der Deutschen Bundesbank.

**Monatszahlen**  
**1 Entwicklung der Erwerbstätigkeit (Monatsdurchschnitte)**  
**Früheres Bundesgebiet (Lange Reihe)**

Jahr Monat	Erwerbstätige im Inland <sup>1)</sup>				Jahr Monat	Erwerbstätige im Inland <sup>1)</sup>					
	Ursprungswerte <sup>2)</sup>		saisonbereinigte Werte <sup>3)</sup>			Ursprungswerte <sup>2)</sup>		saisonbereinigte Werte <sup>3)</sup>			
	insgesamt	Veränderung gegenüber Vorjahresmonat	insgesamt	Veränderung gegenüber Vormonat		insgesamt	Veränderung gegenüber Vorjahresmonat	insgesamt	Veränderung gegenüber Vormonat		
	1 000	%	1 000			1 000	%	1 000			
1987 Jan. ...	26 702	+ 283	+ 1,1	26 972	- 50	1992 Jan. ...	29 302	+ 549	+ 1,9	29 504	+ 73
Febr. ...	26 693	+ 274	+ 1,0	26 964	- 8	Febr. ...	29 336	+ 529	+ 1,8	29 512	+ 8
März ...	26 747	+ 289	+ 1,1	26 993	+ 29	März ...	29 406	+ 503	+ 1,7	29 525	+ 13
April ...	26 907	+ 261	+ 1,0	27 021	+ 28	April ...	29 434	+ 378	+ 1,3	29 520	- 5
Mai ...	27 019	+ 227	+ 0,8	27 034	+ 13	Mai ...	29 431	+ 325	+ 1,1	29 495	- 25
Juni ...	27 068	+ 220	+ 0,8	27 046	+ 12	Juni ...	29 497	+ 332	+ 1,1	29 490	- 5
Juli ...	26 996	+ 191	+ 0,7	27 063	+ 17	Juli ...	29 391	+ 284	+ 1,0	29 485	- 5
Aug. ...	27 104	+ 173	+ 0,6	27 084	+ 21	Aug. ...	29 441	+ 247	+ 0,8	29 457	- 28
Sept. ...	27 416	+ 104	+ 0,4	27 089	+ 5	Sept. ...	29 725	+ 150	+ 0,5	29 430	- 27
Okt. ...	27 422	+ 101	+ 0,4	27 109	+ 20	Okt. ...	29 631	+ 44	+ 0,1	29 382	- 48
Nov. ...	27 343	+ 97	+ 0,4	27 140	+ 31	Nov. ...	29 504	- 36	- 0,1	29 344	- 38
Dez. ...	27 183	+ 108	+ 0,4	27 144	+ 4	Dez. ...	29 362	- 113	- 0,4	29 304	- 40
1988 Jan. ...	26 890	+ 188	+ 0,7	27 144	-	1993 Jan. ...	29 037	- 265	- 0,9	29 242	- 62
Febr. ...	26 916	+ 223	+ 0,8	27 159	+ 15	Febr. ...	29 012	- 324	- 1,1	29 194	- 48
März ...	26 972	+ 225	+ 0,8	27 179	+ 20	März ...	29 038	- 368	- 1,3	29 157	- 37
April ...	27 089	+ 182	+ 0,7	27 190	+ 11	April ...	29 026	- 408	- 1,4	29 114	- 43
Mai ...	27 203	+ 184	+ 0,7	27 219	+ 29	Mai ...	28 992	- 439	- 1,5	29 061	- 53
Juni ...	27 278	+ 210	+ 0,8	27 250	+ 31	Juni ...	29 039	- 458	- 1,6	29 032	- 29
Juli ...	27 201	+ 205	+ 0,8	27 273	+ 23	Juli ...	28 901	- 490	- 1,7	28 990	- 42
Aug. ...	27 296	+ 192	+ 0,7	27 288	+ 15	Aug. ...	28 926	- 515	- 1,7	28 941	- 49
Sept. ...	27 646	+ 230	+ 0,8	27 343	+ 55	Sept. ...	29 197	- 528	- 1,8	28 904	- 37
Okt. ...	27 646	+ 224	+ 0,8	27 358	+ 15	Okt. ...	29 093	- 538	- 1,8	28 845	- 59
Nov. ...	27 561	+ 218	+ 0,8	27 383	+ 25	Nov. ...	28 974	- 530	- 1,8	28 808	- 37
Dez. ...	27 434	+ 251	+ 0,9	27 406	+ 23	Dez. ...	28 849	- 513	- 1,7	28 785	- 23
1989 Jan. ...	27 246	+ 356	+ 1,3	27 478	+ 72	1994 Jan. ...	28 553	- 484	- 1,7	28 764	- 21
Febr. ...	27 309	+ 393	+ 1,5	27 522	+ 44	Febr. ...	28 557	- 455	- 1,6	28 747	- 17
März ...	27 396	+ 424	+ 1,6	27 564	+ 42	März ...	28 591	- 447	- 1,5	28 714	- 33
April ...	27 489	+ 400	+ 1,5	27 580	+ 16	April ...	28 608	- 418	- 1,4	28 698	- 16
Mai ...	27 555	+ 352	+ 1,3	27 578	- 2	Mai ...	28 626	- 366	- 1,3	28 693	- 5
Juni ...	27 681	+ 403	+ 1,5	27 656	+ 78	Juni ...	28 677	- 362	- 1,2	28 668	- 25
Juli ...	27 581	+ 380	+ 1,4	27 662	+ 6	Juli ...	28 554	- 347	- 1,2	28 640	- 28
Aug. ...	27 711	+ 415	+ 1,5	27 711	+ 49	Aug. ...	28 604	- 322	- 1,1	28 619	- 21
Sept. ...	28 003	+ 357	+ 1,3	27 723	+ 12	Sept. ...	28 909	- 288	- 1,0	28 619	-
Okt. ...	27 990	+ 344	+ 1,2	27 721	- 2	Okt. ...	28 869	- 224	- 0,8	28 614	- 5
Nov. ...	27 977	+ 416	+ 1,5	27 813	+ 92	Nov. ...	28 779	- 195	- 0,7	28 604	- 10
Dez. ...	27 958	+ 524	+ 1,9	27 934	+ 121	Dez. ...	28 653	- 196	- 0,7	28 585	- 19
1990 Jan. ...	27 896	+ 650	+ 2,4	28 109	+ 175	1995 Jan. ...	28 350	- 203	- 0,7	28 565	- 20
Febr. ...	27 992	+ 683	+ 2,5	28 183	+ 74	Febr. ...	28 329	- 228	- 0,8	28 528	- 37
März ...	28 124	+ 728	+ 2,7	28 264	+ 81	März ...	28 398	- 193	- 0,7	28 526	- 2
April ...	28 275	+ 786	+ 2,9	28 361	+ 97	April ...	28 422	- 186	- 0,7	28 514	- 12
Mai ...	28 338	+ 783	+ 2,8	28 373	+ 12	Mai ...	28 432	- 194	- 0,7	28 496	- 18
Juni ...	28 413	+ 732	+ 2,6	28 395	+ 22	Juni ...	28 499	- 178	- 0,6	28 489	- 7
Juli ...	28 413	+ 832	+ 3,0	28 505	+ 110	Juli ...	28 427	- 127	- 0,4	28 511	+ 22
Aug. ...	28 574	+ 863	+ 3,1	28 583	+ 78	Aug. ...	28 471	- 133	- 0,5	28 483	- 28
Sept. ...	28 900	+ 897	+ 3,2	28 621	+ 38	Sept. ...	28 731	- 178	- 0,6	28 447	- 36
Okt. ...	28 952	+ 962	+ 3,4	28 691	+ 70	Okt. ...	28 690	- 179	- 0,6	28 430	- 17
Nov. ...	28 964	+ 987	+ 3,5	28 806	+ 115	Nov. ...	28 589	- 190	- 0,7	28 410	- 20
Dez. ...	28 907	+ 949	+ 3,4	28 875	+ 69	Dez. ...	28 446	- 207	- 0,7	28 378	- 32
1991 Jan. ...	28 753	+ 857	+ 3,1	28 954	+ 79	1996 Jan. ...	28 120	- 230	- 0,8	28 337	- 41
Febr. ...	28 807	+ 815	+ 2,9	28 986	+ 32	Febr. ...	28 049	- 280	- 1,0	28 250	- 87
März ...	28 903	+ 779	+ 2,8	29 027	+ 41	März ...	28 104	- 294	- 1,0	28 232	- 18
April ...	29 056	+ 781	+ 2,8	29 142	+ 115	April ...	28 181	- 241	- 0,8	28 274	+ 42
Mai ...	29 106	+ 768	+ 2,7	29 157	+ 15	Mai ...	28 195	- 237	- 0,8	28 257	- 17
Juni ...	29 165	+ 752	+ 2,6	29 155	- 2	Juni ...	28 257	- 242	- 0,8	28 248	- 9
Juli ...	29 107	+ 694	+ 2,4	29 203	+ 48	Juli ...	28 147	- 280	- 1,0	28 230	- 18
Aug. ...	29 194	+ 620	+ 2,2	29 205	+ 2	Aug. ...	28 138	- 333	- 1,2	28 149	- 81
Sept. ...	29 575	+ 675	+ 2,3	29 290	+ 85	Sept. ...	28 390	- 341	- 1,2	28 113	- 36
Okt. ...	29 587	+ 635	+ 2,2	29 334	+ 44	Okt. ...	28 343	- 347	- 1,2	28 084	- 29
Nov. ...	29 540	+ 576	+ 2,0	29 383	+ 49	Nov. ...	28 221	- 368	- 1,3	28 043	- 41
Dez. ...	29 475	+ 568	+ 2,0	29 431	+ 48	Dez. ...	28 087	- 359	- 1,3	28 020	- 23

1) Die Erwerbstätigenangaben nach dem Inländer- und dem Inlandskonzept unterscheiden sich durch den Saldo der Ein- und Auspendler.

2) Ab Dezember 1996 neu berechnet.

3) Censur X-11-Verfahren, Optionssteuerung gemäß Absprache mit der Deutschen Bundesbank.



**Monatszahlen**  
**2 Beschäftigte im Bergbau, Verarbeitenden Gewerbe und im Baugewerbe\*)**  
**Deutschland**

Jahr Monat	Insgesamt	Bergbau u. Gew. v. Steinen u. Erden	Verarbeitendes Gewerbe					
			zusammen	davon				
				Ernährungsge- werbe und Tabakverar- beitung	Textil- u. Bekleidungs- gewerbe, Ledergewerbe	Holzgewerbe (oh. H. v. Möbeln)	Papier-, Verlage- u. Druckgewerbe	Kokerei, Mine- ralölverarbei- tung, H. v. Brutstoffen, Chemische Industrie
Anzahl								
1995 JD .....	-	185 700	6 593 210	539 153	291 124	126 400	421 674	562 727
1996 JD .....	8 276 965	166 707	6 356 628	531 907	264 270	120 199	414 204	542 221
1995 Dezember	-	180 316	6 508 972	536 689	279 493	124 765	420 290	557 754
1996 Januar .....	8 333 796	170 691	6 439 199	529 818	276 075	122 352	417 831	548 387
Februar .....	8 245 853	168 951	6 419 635	526 833	274 234	121 474	417 710	547 689
März .....	8 297 130	168 647	6 405 235	525 409	272 465	120 947	415 776	547 389
April .....	8 313 929	168 748	6 373 509	523 963	269 178	120 352	415 337	544 690
Mai .....	8 315 837	168 637	6 359 707	526 062	266 013	120 278	414 422	542 383
Juni .....	8 304 283	167 951	6 351 078	529 301	264 049	120 126	413 804	541 975
Juli .....	8 301 282	166 381	6 353 105	535 303	262 501	119 812	414 099	540 097
August .....	8 315 106	166 048	6 355 100	541 281	260 552	119 759	414 062	540 506
September .....	8 304 376	165 844	6 348 508	541 483	258 905	119 878	413 625	541 807
Oktober ...	8 262 152	163 997	6 327 199	537 861	257 322	119 693	412 539	538 583
November .....	8 209 426	162 944	6 296 186	535 542	255 989	119 262	411 503	537 388
Dezember .....	8 127 634	161 661	6 258 283	529 071	253 940	118 484	409 746	535 693
Veränderung gegenüber dem Vorjahr in %								
1996 JD .....	-	- 10,2	- 3,6	- 1,3	- 9,2	- 4,9	- 1,8	- 3,6
1996 Januar .....	-	- 10,0	- 2,3	- 1,1	- 8,5	- 2,7	- 0,1	- 3,1
Februar ...	-	- 10,6	- 2,7	- 1,4	- 8,7	- 3,8	- 0,2	- 3,3
März .....	-	- 11,0	- 3,1	- 1,4	- 8,6	- 4,5	- 1,4	- 3,4
April .....	-	- 10,4	- 3,3	- 1,4	- 8,9	- 5,3	- 1,2	- 3,0
Mai .....	-	- 10,2	- 3,6	- 1,4	- 9,3	- 5,0	- 1,2	- 3,5
Juni .....	-	- 10,0	- 3,8	- 1,3	- 9,6	- 5,1	- 2,2	- 3,7
Juli .....	-	- 10,1	- 4,0	- 1,5	- 9,6	- 5,7	- 2,2	- 3,9
August ....	-	- 10,0	- 4,2	- 1,3	- 9,7	- 5,8	- 2,5	- 4,0
September .....	-	- 9,9	- 4,1	- 1,3	- 9,9	- 5,6	- 2,7	- 4,0
Oktober ...	-	- 10,0	- 3,8	- 1,3	- 9,5	- 5,4	- 2,5	- 3,8
November .....	-	- 10,3	- 4,1	- 1,4	- 9,5	- 5,4	- 2,6	- 3,9
Dezember .....	-	- 10,4	- 3,9	- 1,4	- 9,1	- 5,0	- 2,5	- 3,9

Jahr Monat	Verarbeitendes Gewerbe						Vorbereitende Baustellen- arbeiten; Hoch- und Tiefbau	Bauinstallation; Sonstiges Baugewerbe u.w.
	davon							
	H. v. Gummi- u. Kunststoff- waren, Glas- gewerbe, Keramik, Ver- arb. v. Steinen u. Erden	Metallerzg. u. -bearb., H. v. Metallerzeug- nissen	Maschinenbau	H. v. Büro- masch., Dv-Gerät. u. -einr.; Elektrotech. u.w.	Fahrzeugbau	H. v. Möbeln, Schmuck, Mu- sikintr. u.w., Recycling		
Anzahl								
1995 JD .....	646 240	891 158	1 044 407	937 028	871 467	261 832	1 411 771	-
1996 JD .....	616 594	853 390	1 021 071	895 205	846 504	251 065	1 311 672	441 958
1995 Dezember	635 929	879 583	1 036 824	920 635	859 257	257 753	1 379 992	-
1996 Januar .....	619 711	868 344	1 039 554	909 772	849 796	257 559	1 278 661	445 245
Februar ....	615 369	864 270	1 036 028	907 466	851 992	256 570	1 220 618	436 649
März .....	617 907	860 518	1 033 839	905 133	850 075	255 777	1 288 308	434 940
April .....	618 496	855 303	1 026 429	898 691	846 514	254 556	1 335 693	435 979
Mai .....	618 871	853 105	1 022 865	896 663	846 377	252 668	1 347 257	440 236
Juni .....	618 571	851 892	1 019 707	894 939	845 760	250 954	1 344 746	440 508
Juli .....	620 140	853 325	1 016 458	891 497	850 862	249 011	1 340 329	441 467
August ....	620 161	853 662	1 017 580	891 825	847 412	248 300	1 345 944	448 014
September ..	617 353	851 905	1 018 335	889 666	847 280	248 271	1 340 528	449 496
Oktober ...	613 924	846 627	1 011 159	896 648	845 808	247 035	1 322 393	448 563
November ..	612 197	843 466	1 007 994	883 408	842 917	246 520	1 304 900	445 396
Dezember	606 639	838 053	1 003 061	877 302	840 400	245 694	1 270 688	437 002
Veränderung gegenüber dem Vorjahr in %								
1996 JD .....	- 4,6	- 4,2	- 2,2	- 4,5	- 2,9	- 4,1	- 7,1	-
1996 Januar .....	- 3,0	- 2,1	- 0,1	- 3,4	- 2,5	- 2,3	- 6,3	-
Februar ....	- 3,8	- 2,9	- 1,0	- 3,5	- 2,2	- 2,6	- 9,5	-
März .....	- 4,2	- 3,4	- 1,2	- 3,9	- 2,8	- 3,0	- 9,5	-
April .....	- 4,2	- 3,9	- 1,6	- 4,3	- 2,9	- 3,4	- 6,6	-
Mai .....	- 4,3	- 4,6	- 1,9	- 4,5	- 3,1	- 3,9	- 6,0	-
Juni .....	- 4,7	- 4,9	- 2,2	- 4,8	- 3,2	- 4,0	- 6,2	-
Juli .....	- 4,9	- 4,8	- 2,7	- 5,3	- 3,2	- 4,7	- 6,0	-
August ....	- 5,3	- 4,9	- 2,9	- 5,3	- 3,3	- 5,1	- 6,5	-
September ..	- 5,8	- 4,9	- 3,1	- 5,3	- 2,9	- 5,0	- 6,6	-
Oktober ...	- 5,1	- 5,0	- 3,2	- 3,5	- 2,6	- 5,1	- 7,0	-
November ..	- 5,0	- 4,9	- 3,4	- 4,9	- 2,9	- 5,2	- 7,2	-
Dezember	- 4,6	- 4,7	- 3,3	- 4,7	- 2,2	- 4,7	- 7,9	-

\*) Bergbau und Verarbeitendes Gewerbe: Meldungen der Betriebe von Unternehmen mit im allgemeinen 20 Beschäftigten und mehr einschl. Handwerk. Aufgrund von Korrekturen, die laufend durch das Statistische Bundesamt aufbereitet werden, sind Abweichungen zwischen der Berechnung aus den Monatswerten und den angegebenen Jahresdurchschnitten

ten möglich. Baugewerbe: Bei "Vorbereitende Baustellenarbeiten; Hoch- und Tiefbau" alle Betriebe, bei "Bauinstallation; Sonstiges Baugewerbe u.w." Meldungen der Betriebe mit 20 Beschäftigten und mehr einschl. Handwerk. Klassifikation der Wirtschaftszweige, Ausgabe 1993 (WZ 93).

**Monatszahlen**  
**3 Arbeitslose, Arbeitslosenquoten und arbeitsmarktpolitische Instrumente\*)**  
**Deutschland**

Jahr Monat	Arbeitslose	Arbeitslosenquote		Arbeitsmarktpolitische Instrumente <sup>1)</sup>						
		in % aller zivilen <sup>2)</sup>	in % der abhängigen zivilen <sup>3)</sup>	Kurz- arbeiter/ -innen	Teilnehmer/ -innen in beruflicher Weiter- bildung <sup>4)</sup>	Beschäftigte in allgemeinen Arbeits- beschaffungs- maßnahmen <sup>5)</sup>	Beschäftigte mit Produktiven Lohnkosten- zuschuß <sup>6)</sup>	Vorruhe- ständler <sup>7)</sup>	Bezieher/innen von Leistungen nach § 105c AFG <sup>8)</sup>	
		Erwerbspersonen								
1 000										
1994 JD .....	3 698	9,6	10,6	372	568	250	88	649	142	
1995 JD .....	3 612	9,4	10,4	199	560	276	109	373	152	
1996 JD .....	3 965	10,4	11,5	277	546	261	93	187	169	
1994 August .....	3 636	9,4	10,4	196	516	274	96	625	144	
September ..	3 493	9,1	10,0	221	555	280	98	609	144	
Oktober .....	3 447	8,9	9,9	220	588	291	99	597	145	
November ....	3 430	8,9	9,8	215	604	296	102	585	146	
Dezember ....	3 560	9,2	10,2	176	598	296	103	572	147	
1995 Januar .....	3 850	10,0	11,1	209	574	290	93	519	151	
Februar .....	3 827	10,0	11,0	245	559	287	100	487	152	
März .....	3 674	9,6	10,6	250	565	287	106	452	152	
April .....	3 605	9,4	10,4	229	564	291	106	422	154	
Mai .....	3 461	9,0	10,0	216	585	290	109	396	154	
Juni .....	3 457	9,0	10,0	193	583	285	110	373	154	
Juli .....	3 591	9,4	10,4	141	542	279	110	350	155	
August .....	3 578	9,3	10,3	118	526	273	112	332	154	
September ..	3 521	9,2	10,2	159	538	261	112	310	151	
Oktober .....	3 526	9,2	10,2	179	550	256	114	288	150	
November ....	3 579	9,3	10,3	211	562	249	114	278	152	
Dezember ....	3 791	9,9	10,9	231	550	231	115	264	150	
1996 Januar .....	4 159	10,8	12,0	294	545	231	86	254	152	
Februar .....	4 270	11,1	12,3	403	546	234	92	243	154	
März .....	4 141	10,8	11,9	420	555	244	94	230	155	
April .....	3 967	10,4	11,5	390	561	259	95	216	159	
Mai .....	3 818	10,0	11,1	303	572	268	97	204	163	
Juni .....	3 785	9,9	11,0	275	562	275	96	192	166	
Juli .....	3 912	10,2	11,3	225	529	281	93	179	171	
August .....	3 902	10,2	11,3	164	519	283	91	168	175	
September ..	3 848	10,1	11,2	201	534	281	89	157	177	
Oktober .....	3 867	10,1	11,2	231	546	274	88	145	181	
November ....	3 942	10,3	11,4	216	541	264	88	134	185	
Dezember ....	4 148	10,8	12,0	205	524	244	86	123	186	
1997 Januar .....	4 658	12,2	13,5	293	502	241	65	113	192	
Februar .....	4 672	12,2	13,5	329	483	241	69	103	194	

Veränderung gegenüber dem Vorjahr in %

1994 JD .....	+ 8,2	- 60,7	- 22,1	- 13,2	+ 290,3	- 23,8	+ 5,1
1995 JD .....	- 2,3	- 46,7	- 1,3	+ 10,4	+ 23,8	- 42,5	+ 7,7
1996 JD .....	+ 9,8	+ 39,6	- 2,6	- 5,4	- 14,7	- 49,9	+ 10,6
1994 August .....	+ 4,2	- 63,7	- 20,7	+ 26,3	+ 178,3	- 25,8	+ 6,9
September ..	+ 1,3	- 69,9	- 13,1	+ 38,7	+ 139,3	- 26,5	+ 6,4
Oktober .....	- 2,2	- 72,3	- 6,4	+ 41,6	+ 100,4	- 27,0	+ 6,0
November ....	- 3,6	- 72,0	- 3,5	+ 36,0	+ 82,7	- 27,7	+ 6,2
Dezember .....	- 3,5	- 74,2	- 4,7	+ 29,3	+ 62,5	- 26,7	+ 7,1
1995 Januar .....	- 4,5	- 67,0	- 4,4	+ 41,4	+ 39,8	- 30,7	+ 8,9
Februar .....	- 5,3	- 62,4	- 2,0	+ 42,9	+ 36,4	- 33,6	+ 10,2
März .....	- 5,8	- 58,5	+ 0,4	+ 39,2	+ 32,4	- 35,7	+ 11,0
April .....	- 5,3	- 53,5	+ 1,7	+ 29,3	+ 27,2	- 37,2	+ 11,5
Mai .....	- 5,6	- 51,3	+ 3,7	+ 21,6	+ 23,6	- 40,0	+ 10,9
Juni .....	- 3,8	- 48,3	+ 3,9	+ 12,3	+ 21,2	- 42,3	+ 9,9
Juli .....	- 3,1	- 41,3	+ 3,5	+ 4,5	+ 19,7	- 44,6	+ 8,3
August .....	- 1,6	- 39,8	+ 1,9	- 0,6	+ 17,4	- 47,0	+ 7,2
September ..	+ 0,8	- 27,8	- 3,1	- 6,9	+ 14,9	- 49,1	+ 5,0
Oktober .....	+ 2,3	- 18,4	- 6,5	- 12,0	+ 14,3	- 51,6	+ 3,6
November ....	+ 4,3	- 1,9	- 7,1	- 15,6	+ 12,2	- 52,5	+ 3,7
Dezember .....	+ 6,5	+ 31,5	- 8,0	- 22,0	+ 11,8	- 53,8	+ 2,6
1996 Januar .....	+ 8,0	+ 40,7	- 5,1	- 20,5	- 7,7	- 51,1	+ 1,1
Februar .....	+ 11,6	+ 64,4	- 2,4	- 18,4	- 8,5	- 50,2	+ 1,1
März .....	+ 12,7	+ 68,0	- 1,8	- 15,1	- 10,7	- 49,2	+ 2,2
April .....	+ 10,1	+ 70,2	- 0,5	- 11,0	- 10,6	- 48,8	+ 3,4
Mai .....	+ 10,3	+ 40,0	- 2,2	- 7,6	- 10,9	- 48,4	+ 5,9
Juni .....	+ 9,5	+ 42,4	- 3,5	- 3,4	- 12,6	- 48,5	+ 7,9
Juli .....	+ 8,9	+ 59,4	- 2,5	+ 0,7	- 16,0	- 48,9	+ 10,5
August .....	+ 9,0	+ 38,7	- 1,4	+ 3,9	- 18,6	- 49,3	+ 13,2
September ..	+ 9,3	+ 26,3	- 0,7	+ 7,7	- 20,8	- 49,4	+ 17,0
Oktober .....	+ 9,7	+ 28,9	- 0,8	+ 7,3	- 22,2	- 49,6	+ 20,4
November ....	+ 10,2	+ 2,2	- 3,7	+ 6,1	- 22,8	- 51,7	+ 21,9
Dezember .....	+ 9,4	+ 11,3	- 4,9	+ 5,4	- 25,1	- 53,3	+ 23,4
1997 Januar .....	+ 12,0	- 0,4	- 7,8	+ 4,5	- 23,9	- 55,5	+ 25,8
Februar .....	+ 9,4	- 18,3	- 11,5	+ 3,2	- 24,4	- 57,5	+ 26,4

\*) Ergebnisse der Bundesanstalt für Arbeit.

1) Maßnahmen der Bundesanstalt für Arbeit zur Verbesserung des Ausgleiche von Angebot und Nachfrage (Förderung der Erwerbstätigkeit und Minderung der Arbeitslosigkeit).

2) Abhängige Erwerbstätige (sozialversicherungspflichtig und geringfügig Beschäftigte, Beamte/Beamtinnen ohne Soldaten), Selbständige, mithelfende Familienangehörige und Arbeitslose.

3) Abhängige Erwerbstätige (sozialversicherungspflichtig und geringfügig Beschäftigte, Beamte/Beamtinnen ohne Soldaten) und Arbeitslose.

4) Durch die Förderung der beruflichen Weiterbildung werden Qualifikationen geänderten Anforderungen angepaßt (§§ 33 ff., 41 ff. AFG).

5) Allgemeine Maßnahmen zur Arbeitsbeschaffung (ABM) bieten schwervermittelbaren Arbeitslosen eine befristete Beschäftigung und verbessern ihre Chance zur beruflichen Wiedereingliederung (§§ 91 ff. AFG).

6) Mit dem Produktiven Lohnkostenzuschuß (früheres Bundesgebiet § 242a AFG; neue Bundesländer § 249h AFG) können Tätigkeiten in den Bereichen Umwelt, soziale Dienste oder Jugendhilfe gefördert werden.

7) Neue Länder: Vorruhestandsgeld plus Altersübergangsgeld (ab Dezember 1995 nur Altersübergangsgeld); früheres Bundesgebiet nur Altersübergangsgeld.

8) 58jährige und ältere Arbeitslose können auch Leistungen beziehen, wenn sie für die Arbeitsvermittlung nicht mehr voll verfügbar sind.

**Monatszahlen**  
**4 Arbeitslose, Arbeitslosenquoten, offene Stellen und Arbeitsvermittlungen<sup>1)</sup>**

Jahr Monat	Arbeitslose				Arbeitslosenquoten <sup>1)</sup>				Offene Stellen	Arbeits- vermitt- lungen
	Männer	Frauen	insgesamt	darunter Jugendliche unter 20 Jahren	Männer	Frauen	insgesamt	darunter Jugendliche unter 20 Jahren		

**Deutschland**

1 000

1994 JD .....	1 863	1 835	3 698	92	9,5	12,0	10,6	7,2	285	3 181 2)
1995 JD .....	1 851	1 761	3 612	95	9,6	11,4	10,4	7,9	321	3 269 2)
1996 JD .....	2 112	1 854	3 965	107	11,0	12,1	11,5	9,0	327	3 364 2)
1996 Febr. ....	2 393	1 878	4 270	108	12,4	12,2	12,3	8,9	327	210
März ....	2 294	1 847	4 141	105	11,9	12,0	11,9	8,7	369	301
April ....	2 137	1 830	3 967	96	11,2	11,9	11,5	8,1	374	289
Mai .....	2 027	1 791	3 818	87	10,6	11,7	11,1	7,4	363	328
Juni .....	1 983	1 801	3 785	100	10,3	11,8	11,0	8,5	366	299
Juli .....	2 030	1 882	3 912	124	10,6	12,3	11,3	10,5	349	303
Aug. ....	2 023	1 878	3 902	129	10,6	12,3	11,3	11,0	332	287
Sept. ....	1 996	1 852	3 848	120	10,4	12,1	11,2	10,2	318	290
Okt. ....	2 011	1 856	3 867	109	10,5	12,1	11,2	9,2	294	294
Nov. ....	2 068	1 874	3 942	103	10,8	12,2	11,4	8,7	276	273
Dez. ....	2 228	1 921	4 148	104	11,6	12,5	12,0	8,8	271	260
1997 Jan. ....	2 634	2 025	4 658	108	13,7	13,2	13,5	9,1	297	221
Febr. ....	2 647	2 025	4 672	111	13,8	13,2	13,5	9,4	338	224

Veränderung gegenüber dem Vorjahr in %

1994 JD .....	+ 10,1	+ 6,2	+ 8,2	+ 2,7					+ 1,9	+ 9,0
1995 JD .....	- 0,7	- 4,0	- 2,3	+ 3,0					+ 12,8	+ 2,8
1996 JD .....	+ 14,1	+ 5,2	+ 9,8	+ 12,7					+ 1,9	+ 2,9
1996 Febr. ....	+ 18,3	+ 4,0	+ 11,6	+ 15,5					+ 0,6	- 6,2
März ....	+ 19,7	+ 5,1	+ 12,7	+ 17,1					+ 2,9	+ 5,1
April ....	+ 14,8	+ 5,0	+ 10,1	+ 13,8					+ 3,1	+ 19,2
Mai .....	+ 14,5	+ 5,9	+ 10,3	+ 13,4					+ 2,1	+ 6,1
Juni .....	+ 13,1	+ 5,8	+ 9,5	+ 14,8					+ 4,3	+ 7,1
Juli .....	+ 12,3	+ 5,6	+ 8,9	+ 13,8					+ 0,9	+ 2,5
Aug. ....	+ 12,9	+ 5,2	+ 9,0	+ 13,8					+ 0,3	+ 1,4
Sept. ....	+ 13,1	+ 5,5	+ 9,3	+ 11,3					+ 1,8	- 0,7
Okt. ....	+ 13,6	+ 5,8	+ 9,7	+ 10,4					+ 1,5	+ 5,0
Nov. ....	+ 13,8	+ 6,4	+ 10,2	+ 5,2					+ 1,1	- 0,9
Dez. ....	+ 12,5	+ 6,1	+ 9,4	+ 4,5					+ 5,8	- 4,5
1997 Jan. ....	+ 15,9	+ 7,3	+ 12,0	+ 3,1					+ 0,4	- 4,3
Febr. ....	+ 10,6	+ 7,8	+ 9,4	+ 2,3					+ 3,3	+ 6,9

**Früheres Bundesgebiet**

1 000

1994 JD .....	1 462	1 094	2 556	73	9,2	9,2	9,2	7,3	234	2 356 2)
1995 JD .....	1 464	1 101	2 565	75	9,3	9,2	9,3	8,0	267	2 487 2)
1996 JD .....	1 617	1 180	2 796	83	10,4	9,9	10,1	9,0	270	2 553 2)
1996 Febr. ....	1 786	1 174	2 961	86	11,4	9,8	10,7	9,1	277	166
März ....	1 709	1 159	2 869	84	10,9	9,7	10,4	8,9	305	230
April ....	1 613	1 156	2 769	77	10,4	9,7	10,1	8,5	311	210
Mai .....	1 548	1 135	2 683	71	10,0	9,5	9,8	7,9	300	244
Juni .....	1 524	1 142	2 666	76	9,8	9,6	9,7	8,5	305	223
Juli .....	1 565	1 200	2 765	91	10,1	10,0	10,1	10,1	292	237
Aug. ....	1 569	1 210	2 779	94	10,1	10,1	10,1	10,5	274	222
Sept. ....	1 552	1 197	2 749	88	10,0	10,0	10,0	9,7	259	223
Okt. ....	1 568	1 201	2 769	82	10,1	10,0	10,1	9,1	235	226
Nov. ....	1 610	1 215	2 825	79	10,4	10,2	10,3	8,8	219	206
Dez. ....	1 720	1 241	2 961	80	11,1	10,4	10,8	8,9	222	194
1997 Jan. ....	1 968	1 298	3 266	82	12,7	10,9	11,9	9,1	252	165
Febr. ....	1 965	1 293	3 257	84	12,6	10,8	11,8	9,4	290	173

Veränderung gegenüber dem Vorjahr in %



1994 JD .....	+ 14,5	+ 10,2	+ 12,6	+ 8,4					- 4,0	+ 7,0
1995 JD .....	+ 0,1	+ 0,6	+ 0,3	+ 3,2					+ 14,1	+ 5,6
1996 JD .....	+ 10,4	+ 7,1	+ 9,0	+ 9,4					+ 1,5	+ 2,7
1996 Febr. ....	+ 11,7	+ 4,9	+ 8,9	+ 13,5					+ 1,5	- 4,5
März ....	+ 12,7	+ 6,0	+ 9,9	+ 14,6					+ 1,7	+ 4,9
April ....	+ 9,4	+ 6,1	+ 8,0	+ 11,9					+ 2,2	+ 14,1
Mai .....	+ 10,1	+ 7,1	+ 8,8	+ 11,0					+ 0,2	+ 4,6
Juni .....	+ 9,6	+ 7,4	+ 8,6	+ 11,3					+ 2,6	+ 3,9
Juli .....	+ 9,4	+ 7,3	+ 8,5	+ 9,0					+ 0,3	+ 1,4
Aug. ....	+ 10,6	+ 7,6	+ 9,3	+ 8,3					- 1,1	+ 1,2
Sept. ....	+ 11,6	+ 9,0	+ 10,5	+ 6,8					+ 1,0	- 1,0
Okt. ....	+ 12,5	+ 9,4	+ 11,1	+ 6,2					+ 1,7	+ 7,2
Nov. ....	+ 12,8	+ 9,6	+ 11,4	+ 2,0					+ 2,0	+ 0,7
Dez. ....	+ 11,5	+ 9,4	+ 10,6	+ 1,0					+ 5,1	- 3,8
1997 Jan. ....	+ 14,3	+ 10,0	+ 12,6	- 1,2					+ 0,3	- 4,5
Febr. ....	+ 10,0	+ 10,1	+ 10,0	- 1,8					+ 4,6	+ 3,8

<sup>1)</sup> Ergebnisse der Statistik der Arbeitsvermittlung der Bundesanstalt für Arbeit.

<sup>2)</sup> Arbeitslose in Prozent der abhängigen zivilen Erwerbspersonen (sozialversicherungspflichtig und geringfügig Beschäftigte, Beamte/Beamtinnen und Arbeitslose).

2) Jahressumme.

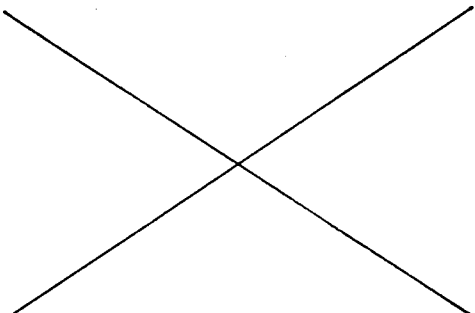
**Monatszahlen**  
**4 Arbeitslose, Arbeitslosenquoten, offene Stellen und Arbeitsvermittlungen\*)**

Jahr Monat	Arbeitslose				Arbeitslosenquoten <sup>1)</sup>				Offene Stellen	Arbeits- vermitt- lungen
	Männer	Frauen	insgesamt	darunter Jugendliche unter 20 Jahren	Männer	Frauen	insgesamt	darunter Jugendliche unter 20 Jahren		
Neue Länder und Berlin-Ost										
1 000										
1994 JD .....	401	741	1 142	19	10,9	21,5	16,0	6,7	51	825 2)
1995 JD .....	387	660	1 047	20	10,7	19,3	14,9	7,4	55	782 2)
1996 JD .....	495	674	1 169	25	13,7	19,9	16,7	9,0	57	811 2)
1996 Febr. ...	606	703	1 310	22	16,8	20,6	18,6	8,2	50	43
März ...	585	688	1 273	21	16,2	20,1	18,1	7,8	64	72
April ...	523	674	1 198	19	14,5	20,0	17,1	6,7	62	79
Mai ...	479	656	1 135	17	13,3	19,4	16,2	6,0	63	84
Juni ...	460	659	1 119	24	12,7	19,5	16,0	8,8	61	76
Juli ...	465	681	1 147	33	12,9	20,2	16,4	11,8	57	66
Aug. ...	454	669	1 123	35	12,6	19,8	16,1	12,8	58	65
Sept. ...	444	656	1 100	33	12,3	19,4	15,7	11,8	59	68
Okt. ...	443	655	1 098	27	12,3	19,4	15,7	9,9	59	68
Nov. ...	457	660	1 117	24	12,7	19,5	16,0	8,7	57	67
Dez. ...	507	680	1 187	24	14,1	20,1	17,0	8,6	49	66
1997 Jan. ...	666	727	1 393	25	18,4	21,5	19,9	9,2	45	55
Febr. ...	682	732	1 414	26	18,9	21,7	20,2	9,5	48	52
Veränderung gegenüber dem Vorjahr in %										
1994 JD .....	- 3,1	+ 0,9	- 0,6	- 14,5					+ 41,3	+ 15,1
1995 JD .....	- 3,6	+ 10,9	- 8,3	+ 2,5					+ 7,2	- 5,3
1996 JD .....	+ 27,9	+ 2,1	+ 11,6	+ 25,1					+ 3,7	+ 3,7
1996 Febr. ...	+ 43,6	+ 2,7	+ 18,3	+ 24,0					- 4,2	- 12,1
März ...	+ 46,3	+ 3,6	+ 19,7	+ 28,3					+ 8,7	+ 6,0
April ...	+ 35,3	+ 3,2	+ 15,1	+ 22,2					+ 8,1	+ 35,3
Mai ...	+ 31,5	+ 4,0	+ 14,1	+ 25,2					+ 12,1	+ 10,6
Juni ...	+ 26,3	+ 3,2	+ 11,6	+ 27,6					+ 13,1	+ 17,9
Juli ...	+ 23,2	+ 2,7	+ 10,1	+ 29,8					+ 4,3	+ 6,8
Aug. ...	+ 21,4	+ 1,2	+ 8,5	+ 31,6					+ 7,1	+ 2,2
Sept. ...	+ 18,7	- 0,4	+ 6,5	+ 25,5					+ 5,6	+ 0,4
Okt. ...	+ 17,4	- 0,3	+ 6,2	+ 25,2					+ 0,7	- 1,7
Nov. ...	+ 17,5	+ 0,9	+ 7,1	+ 17,7					- 2,5	- 5,4
Dez. ...	+ 15,9	+ 0,6	+ 6,6	+ 18,3					+ 9,3	- 6,3
1997 Jan. ...	+ 21,0	+ 2,8	+ 10,7	+ 19,9					+ 0,6	- 3,8
Febr. ...	+ 12,5	+ 4,1	+ 8,0	+ 18,2					- 4,0	+ 18,9

\*) Ergebnisse der Statistik der Arbeitsvermittlung der Bundesanstalt für Arbeit.

2) Jahresumme.

1) Arbeitslose in Prozent der abhängigen zivilen Erwerbspersonen (sozialversicherungspflichtig und geringfügig Beschäftigte, Beamte/Beamtinnen und Arbeitslose).

**Vierteljahreszahlen**  
**5 Erwerbstätige Inländer nach Wirtschaftsbereichen, Arbeitslose und Erwerbspersonen sowie Nichterwerbspersonen und Bevölkerung in Deutschland\*)**

Gegenstand der Nachweisung	1995				1996			
	1. Vj	2. Vj	3. Vj	4. Vj	1. Vj	2. Vj	3. Vj	4. Vj
1 000								
<b>Erwerbstätige</b>								
Land- und Forstwirtschaft								
Fischerei .....	1 011	1 010	1 001	991	...	...	...	...
Produzierendes Gewerbe .....	12 095	12 107	12 148	12 114	...	...	...	...
Handel, Verkehr und Nachrichtenübermittlung .....	6 719	6 702	6 713	6 746	...	...	...	...
Übrige Wirtschaftsbereiche .....	14 872	14 954	15 033	15 108	...	...	...	...
insgesamt ...	34 697	34 773	34 895	34 959	34 293	34 421	34 497	34 473
<b>Arbeitslose</b> .....	3 765	3 544	3 553	3 587	4 132	3 916	3 877	3 936
<b>Erwerbspersonen</b> .....	38 462	38 317	38 448	38 546	38 425	38 337	38 374	38 409
<b>Nichterwerbspersonen</b> .....	43 086	43 278	43 251	43 258	...	...	...	...
<b>Bevölkerung</b> .....	81 548	81 594	81 698	81 804	...	...	...	...
Veränderung gegenüber dem Vorjahr in %								
<b>Erwerbstätige</b>								
Land- und Forstwirtschaft								
Fischerei .....	- 2,6	- 3,1	- 4,7	- 5,3	...	...	...	...
Produzierendes Gewerbe .....	- 1,4	- 1,4	- 1,5	- 2,0	...	...	...	...
Handel, Verkehr und Nachrichtenübermittlung .....	+ 1,5	+ 1,7	+ 1,4	+ 1,3	...	...	...	...
Übrige Wirtschaftsbereiche .....	+ 1,5	+ 1,5	+ 1,2	+ 1,2	...	...	...	...
insgesamt ...	- 0,2	- 0,3	- 0,4	- 0,6	- 1,2	- 1,0	- 1,1	- 1,4
<b>Arbeitslose</b> .....	- 4,8	- 5,2	- 2,1	+ 3,4	+ 9,8	+ 10,5	+ 9,1	+ 9,7
<b>Erwerbspersonen</b> .....	- 0,7	- 0,8	- 0,6	- 0,3	- 0,1	+ 0,1	- 0,2	- 0,4
<b>Nichterwerbspersonen</b> .....	+ 1,1	+ 1,2	+ 1,1	+ 0,9	...	...	...	...
<b>Bevölkerung</b> .....	+ 0,2	+ 0,3	+ 0,3	+ 0,4	...	...	...	...

\*) Vierteljahresdurchschnittszahlen für Erwerbstätige und Erwerbspersonen sowie Quartalsdurchschnitte der registrierten Arbeitslosen aus den Ergebnissen der Statistik der Arbeitsvermittlung der Bundesanstalt für

Arbeit, der Nichterwerbspersonen und der Bevölkerung. - Systematik der Wirtschaftszweige, Ausgabe 1979, Fassung für die Berufszählung.

**Vierteljahreszahlen**  
**6 Sozialversicherungspflichtig Beschäftigte nach Wirtschaftsabteilungen\*)**

Wirtschaftsabteilung <sup>1)</sup>	1994		1995				1996	
	3. Vj	4. Vj	1. Vj	2. Vj	3. Vj	4. Vj	1. Vj	2. Vj
<b>Früheres Bundesgebiet</b> 1 000								
Land- und Forstwirtschaft, Tierhaltung und Fischerei .....	217,5	193,0	200,6	209,3	207,3	180,3	184,4	200,0
Energiewirtschaft und Wasserversorgung, Bergbau .....	401,7	397,6	392,2	389,1	388,8	383,2	379,6	375,6
Verarbeitendes Gewerbe (ohne Baugewerbe) <sup>2)</sup> .....	7 701,8	7 593,4	7 527,4	7 508,2	7 551,7	7 430,4	7 327,4	7 280,5
Baugewerbe .....	1 664,2	1 604,6	1 559,6	1 592,1	1 628,0	1 541,2	1 433,7	1 510,7
Handel .....	3 304,6	3 265,8	3 241,9	3 225,9	3 269,0	3 248,5	3 217,6	3 194,3
Verkehr und Nachrichtenübermittlung .....	1 162,5	1 142,4	1 125,4	1 132,1	1 140,6	1 126,6	1 110,8	1 112,1
Kreditinstitute und Versicherungsgewerbe .....	985,0	975,9	965,6	959,0	971,6	964,6	956,3	949,1
Dienstleistungen, soweit anderweitig nicht genannt .....	5 542,6	5 498,9	5 522,4	5 565,5	5 668,8	5 650,8	5 653,5	5 697,3
Organisationen ohne Erwerbscharakter und private Haushalte .....	592,0	598,0	598,5	598,4	608,0	614,6	615,5	617,3
Gebietkörperschaften und Sozialversicherung .....	1 458,5	1 435,7	1 422,9	1 417,8	1 418,5	1 407,5	1 407,1	1 407,3
<b>Insgesamt</b> .....	<b>23 030,3</b>	<b>22 705,2</b>	<b>22 556,4</b>	<b>22 597,3</b>	<b>22 852,5</b>	<b>22 547,7</b>	<b>22 285,8</b>	<b>22 344,1</b>
<b>Veränderung gegenüber dem Vorjahr in %</b>								
Land- und Forstwirtschaft, Tierhaltung und Fischerei .....	- 1,3	- 0,8	- 1,9	- 3,0	- 4,7	- 6,6	- 8,1	- 4,4
Energiewirtschaft und Wasserversorgung, Bergbau .....	- 3,3	- 3,0	- 3,4	- 3,3	- 3,2	- 3,6	- 3,2	- 3,5
Verarbeitendes Gewerbe (ohne Baugewerbe) <sup>2)</sup> .....	- 4,4	- 3,5	- 2,5	- 2,1	- 1,9	- 2,1	- 2,7	- 3,0
Baugewerbe .....	+ 1,5	+ 2,3	+ 0,6	- 0,9	- 2,2	- 4,0	- 8,1	- 5,1
Handel .....	- 1,2	- 1,4	- 1,4	- 1,3	- 1,1	- 0,5	- 0,7	- 1,0
Verkehr und Nachrichtenübermittlung .....	- 2,3	- 2,2	- 2,8	- 2,0	- 1,9	- 1,4	- 1,3	- 1,8
Kreditinstitute und Versicherungsgewerbe .....	+ 0,3	- 0,4	- 0,9	- 1,0	- 1,4	- 1,2	- 1,0	- 1,0
Dienstleistungen, soweit anderweitig nicht genannt .....	+ 2,7	+ 2,4	+ 2,5	+ 2,4	+ 2,3	+ 2,8	+ 2,4	+ 2,4
Organisationen ohne Erwerbscharakter und private Haushalte .....	+ 3,5	+ 3,2	+ 3,2	+ 2,7	+ 2,7	+ 2,8	+ 2,8	+ 3,2
Gebietkörperschaften und Sozialversicherung .....	- 0,7	- 1,9	- 2,0	- 2,4	- 2,7	- 2,0	- 1,1	- 0,7
<b>Insgesamt</b> .....	<b>- 1,1</b>	<b>- 0,9</b>	<b>- 0,7</b>	<b>- 0,7</b>	<b>- 0,8</b>	<b>- 0,7</b>	<b>- 1,2</b>	<b>- 1,1</b>
<b>Neue Länder und Berlin-Ost</b> 1 000								
Land- und Forstwirtschaft, Tierhaltung und Fischerei .....	190,6	181,7	180,3	183,9	178,9	164,2	160,6	172,5
Energiewirtschaft und Wasserversorgung, Bergbau .....	131,8	128,0	121,2	119,2	118,2	116,6	109,4	105,0
Verarbeitendes Gewerbe (ohne Baugewerbe) <sup>2)</sup> .....	1 065,0	1 059,1	1 043,2	1 040,6	1 057,4	1 042,5	1 008,1	1 010,6
Baugewerbe .....	827,7	827,7	818,7	832,5	859,6	828,0	746,4	795,9
Handel .....	596,9	596,6	592,6	591,2	607,3	605,5	593,5	592,0
Verkehr und Nachrichtenübermittlung .....	388,8	389,5	380,9	378,5	378,6	371,7	352,5	356,9
Kreditinstitute und Versicherungsgewerbe .....	104,5	104,1	103,2	102,7	104,6	104,5	102,2	101,2
Dienstleistungen, soweit anderweitig nicht genannt .....	1 370,3	1 387,5	1 387,0	1 400,4	1 427,8	1 429,2	1 409,4	1 429,1
Organisationen ohne Erwerbscharakter und private Haushalte .....	198,4	212,2	209,4	209,3	206,4	208,7	205,2	207,9
Gebietkörperschaften und Sozialversicherung .....	739,6	695,4	669,5	662,5	653,9	638,5	621,6	623,8
<b>Insgesamt</b> .....	<b>5 613,5</b>	<b>5 581,7</b>	<b>5 506,0</b>	<b>5 520,8</b>	<b>5 592,8</b>	<b>5 509,3</b>	<b>5 308,8</b>	<b>5 394,9</b>
<b>Veränderung gegenüber dem Vorjahr in %</b>								
Land- und Forstwirtschaft, Tierhaltung und Fischerei .....	- 1,6	+ 0,4	+ 0,8	- 1,8	- 6,1	- 9,6	- 10,9	- 6,2
Energiewirtschaft und Wasserversorgung, Bergbau .....	- 13,3	- 13,7	- 13,9	- 13,6	- 10,3	- 8,9	- 9,7	- 11,9
Verarbeitendes Gewerbe (ohne Baugewerbe) <sup>2)</sup> .....	- 3,8	- 1,8	- 0,7	- 0,6	- 0,7	- 1,6	- 3,4	- 2,9
Baugewerbe .....	+ 11,4	+ 11,6	+ 9,2	+ 6,4	+ 3,9	+ 0,0	- 8,8	- 4,4
Handel .....	+ 3,6	+ 3,0	+ 2,8	+ 1,8	+ 1,7	+ 1,5	+ 0,2	+ 0,1
Verkehr und Nachrichtenübermittlung .....	- 8,4	- 8,3	- 4,1	- 3,9	- 2,6	- 4,6	- 7,5	- 5,7
Kreditinstitute und Versicherungsgewerbe .....	- 0,3	+ 0,9	+ 0,6	+ 0,5	+ 0,1	+ 0,4	- 1,0	- 1,5
Dienstleistungen, soweit anderweitig nicht genannt .....	+ 8,7	+ 7,8	+ 8,2	+ 6,4	+ 4,2	+ 3,0	+ 1,6	+ 2,0
Organisationen ohne Erwerbscharakter und private Haushalte .....	+ 25,8	+ 25,3	+ 22,1	+ 13,0	+ 4,0	- 1,6	- 2,0	- 0,7
Gebietkörperschaften und Sozialversicherung .....	- 7,5	- 10,9	- 11,4	- 11,7	- 11,6	- 8,2	- 7,2	- 5,8
<b>Insgesamt</b> .....	<b>+ 1,7</b>	<b>+ 1,6</b>	<b>+ 1,9</b>	<b>+ 0,7</b>	<b>- 0,4</b>	<b>- 1,3</b>	<b>- 3,6</b>	<b>- 2,3</b>

\*) In der gesetzlichen Kranken-, Renten- und/oder Arbeitslosenversicherung nach dem Arbeitsförderungsgesetz pflichtversicherte Arbeiter/-innen, Angestellte und Auszubildende. - Ergebnisse zum Quartalsende (31.3./30.6./30.9./31.12.).

1) Systematik der Wirtschaftszweige, Fassung für die Berufszählung 1970.  
2) Einschl. der Personen "Ohne Angabe" der Wirtschaftsabteilung.

Quelle: Bundesanstalt für Arbeit

# Fachserie 1: Bevölkerung und Erwerbstätigkeit

## Reihe 1: Gebiet und Bevölkerung

Die *vierteljährlichen* Berichte (z.T. mit langen Reihen) enthalten aktuelle Angaben über die Eheschließungen, Geborenen und Gestorbenen. Ferner werden die Wanderungen der Deutschen und Ausländer/-innen zwischen den Bundesländern und über die Grenzen des Bundesgebietes sowie fortgeschriebene Einwohnerzahlen (Bevölkerungsbilanz) nach Bundesländern dargestellt.

Im *jährlichen* Bericht (z.T. mit langen Reihen und kreisweiser Gliederung) werden detaillierte Ergebnisse über die Bevölkerungsentwicklung veröffentlicht. Nachgewiesen sind u.a. Grund- und Verhältniszahlen über Eheschließungen und Ehelösungen, Geburten, Gestorbene und Wanderungen. Dabei wird nach einer Vielzahl von Merkmalen, wie Geschlecht, Alter, Familienstand und Staatsangehörigkeit differenziert. Ehelösungen werden nach Art des Urteils, nach Scheidungsgründen, Ehedauer und Kinderzahl der Ehegatten aufgeschlüsselt. Die Gesamtwanderung ist nach Wanderungen über die Grenzen des Bundesgebietes und nach der Binnenwanderung untergliedert. Außerdem werden Modellrechnungen der Bevölkerung gebracht. Zu Vergleichszwecken enthält der Bericht bevölkerungsstatistische Zahlen für das *Ausland*. Nachgewiesen sind u. a. Grund- und Verhältniszahlen über Eheschließungen, Ehelösungen, Geborene und Gestorbene. Darüber hinaus ist auch die Entwicklung der Bevölkerung sowie ihre Zusammensetzung nach Alter und Familienstand dargestellt.

### 1.S.: Sonderbeiträge (unregelmäßige Folge)

Als 1.S.2 liegt die Allgemeine Sterbetafel für die Bundesrepublik Deutschland 1986/88 (Gebietsstand vor dem 3.10.1990) mit ausführlichen Erläuterungen der Berechnungsmethode und der Ergebnisse vor.

## Reihe 2: Ausländische Bevölkerung

Die Ausländer/-innen im Bundesgebiet werden *jährlich* nach Staatsangehörigkeit, Alter, Familienstand, Geschlecht und Aufenthaltsdauer nachgewiesen. Regional wird nach Bundesländern und z.T. nach kreisfreien Städten und Landkreisen differenziert.

(Dieser Bericht ist bis einschl. 1994 unter dem Titel „Ausländer“ erschienen).

## Reihe 3: Haushalte und Familien

In *jährlicher* Folge bringt diese Reihe eine Fülle von Angaben aus dem Mikrozensus über Haushalte und Familien. Sie vermitteln - z.T. in länderweise Gliederung - wichtige Strukturzahlen über Größe und Zusammensetzung der Familien sowie über die soziale und wirtschaftliche Situation der Haushalte.

## Reihe 4: Erwerbstätigkeit

### 4.1: Struktur der Erwerbsbevölkerung

#### 4.1.1: Stand und Entwicklung der Erwerbstätigkeit

Diese *Jahresreihe* enthält Ergebnisse des Mikrozensus und informiert über nahezu alle wichtigen Aspekte des Erwerbslebens. Die Erwerbstätigen, Erwerbspersonen und Erwerbslosen werden u.a. in Bezug zur Bevölkerung gesetzt und nach persönlichen und wirtschaftlichen Merkmalen aufgegliedert. Regional wird z.T. nach Regierungsbezirken untergliedert.

#### 4.1.2: Beruf, Ausbildung und Arbeitsbedingungen der Erwerbstätigen

Diese Reihe erscheint in *zweijähriger* Folge und weist Ergebnisse vorwiegend aus dem variablen Teil des Mikrozensus nach. U.a. werden Ergebnisse über den Bildungs- und Ausbildungsabschluß der Bevölkerung, über die Zusammenhänge zwischen Erwerbstätigkeit und Ausbildung bzw. zwischen Beruf und Ausbildung sowie über Arbeitsbedingungen und Pendler gebracht.

### 4.2: Sozialversicherungspflichtig Beschäftigte

#### 4.2.1: Struktur der sozialversicherungspflichtig Beschäftigten

*Vierteljährlich* werden in dieser Reihe Ergebnisse über den bezeichneten Personenkreis in tiefer wirtschaftlicher und regionaler Gliederung (bis zur Ebene der Regierungsbezirke) veröffentlicht.

Zusätzlich erscheint *jährlich* - jeweils mit dem Stichtag 30. Juni - ein Bericht mit ausführlichen Ergebnissen zur Struktur dieser Personengruppe. Hierzu zählen insbesondere demographische und erwerbsstatistische Merkmale wie berufliche Tätigkeit, beruflicher Ausbildungsabschluß und Stellung im Beruf. Außerdem werden Kreisergebnisse dargestellt.

#### 4.2.2: Entgelte und Beschäftigungsdauer der sozialversicherungspflichtig Beschäftigten

In *jährlicher* Folge werden in dieser Reihe Ergebnisse über sozialversicherungspflichtig beschäftigten Arbeitnehmer nach dem Bruttoarbeitsentgelt, der Beschäftigungsdauer und weiteren demographischen und sozialen Merkmalen, wie z.B. Alter, Geschlecht, Wirtschaftszweig und Beruf dargestellt.

### 4.3: Erwerbstätigkeit und Arbeitsmarkt

In dieser Reihe werden *monatlich* die wichtigsten kurzfristigen Daten über Erwerbstätigkeit und Arbeitsmarkt dargestellt, wie z.B. die Anzahl der Er-

werbstätigen, die der Beschäftigten in ausgewählten Wirtschaftszweigen sowie der Arbeitslosen, offene Stellen und Kurzarbeiter.

## Sonderbeiträge

### 4.S.1: Berufstätigenerhebung vom 30. November 1990 in den neuen Ländern und Berlin-Ost - Methodik und Ergebnisse -

Diese Sonderveröffentlichung beinhaltet die Ergebnisse der ersten Totalerhebung auf dem Gebiet der fünf neuen Länder und des Ostteils von Berlin nach der Herstellung der Einheit Deutschlands. Vorgestellt werden zudem die zugrunde gelegten Methoden und Systematiken dieser Erhebung.

### 4.S.2: Erwerbstätigkeit in den neuen Ländern und Berlin-Ost Oktober 1991/Januar 1992

Diese Sonderveröffentlichung weist die Ergebnisse der durchgeführten Mikrozensus-Zusatzerhebungen aus und beleuchtet damit wie der jährlich für die gesamte Bundesrepublik erscheinende Band "Stand und Entwicklung der Erwerbstätigkeit" nahezu alle wichtigen Aspekte des Erwerbslebens.

## Ergebnisse von Einzelveröffentlichungen

### Wahlen zum Deutschen Bundestag

Heft 1: Ergebnisse und Vergleichszahlen früherer Bundestags-, Europa- und Landtagswahlen sowie Strukturdaten für die Bundestagswahlkreise; Heft 2: Vorläufige Ergebnisse nach Wahlkreisen; Heft 3: Endgültige Ergebnisse nach Wahlkreisen; Heft 4: Wahlbeteiligung und Stimmabgabe der Männer und Frauen nach dem Alter; Heft 5: Textliche Auswertung der Wahlergebnisse; Sonderheft: Die Wahlbewerber für die Wahl zum ... Deutschen Bundestag.

### Wahl der Abgeordneten des Europäischen Parlaments aus der Bundesrepublik Deutschland

Heft 1: Ergebnisse und Vergleichszahlen früherer Europa-, Bundestags- und Landtagswahlen sowie Strukturdaten für die kreisfreien Städte und Landkreise; Heft 2: Vorläufige Ergebnisse nach kreisfreien Städten und Landkreisen; Heft 3: Endgültige Ergebnisse nach kreisfreien Städten und Landkreisen; Heft 4: Wahlbeteiligung und Stimmabgabe der Männer und Frauen nach dem Alter; Heft 5: Textliche Auswertung der Wahlergebnisse; Sonderheft: Die Wahlbewerber für die Wahl zum Europäischen Parlament aus der Bundesrepublik Deutschland.

### Sonderhefte

#### 40 Jahre Wahlen in der Bundesrepublik Deutschland

Dieses Heft enthält die Ergebnisse der Bundestagswahlen seit 1949, der Landtagswahlen seit 1946 und der Europawahlen seit 1979 nach Ländern. Außerdem beinhaltet es Daten über Wahlbeteiligung und Stimmabgabe nach Alter und Geschlecht.

#### Wahlen 1990 in den neuen Ländern und Berlin-Ost

Dieses Heft enthält eine vergleichbare Darstellung der Ergebnisse der Volkskammerwahl, der Kommunalwahlen, der Landtagswahlen, der Wahl zum Gesamtberliner Abgeordnetenhaus und der Bundestagswahl nach Stadt- und Landkreisen und für Berlin-Ost nach Stadtbezirken.

#### Volkszählung vom 25. Mai 1987

Die Ergebnisse der Volks- und Berufszählung vom 25. Mai 1987 werden in mehreren thematisch gegliederten Heften veröffentlicht. Eine Titelliste steht auf Anforderung zur Verfügung.

## Klassifikationen

Klassifikation der Wirtschaftszweige mit Erläuterungen, Ausgabe 1993

Amthches Gemeindeverzeichnis für die Bundesrepublik Deutschland, Ausgabe 1987

Amthche Schlüsselnummern und Bevölkerungsdaten der Gemeinden und Verwaltungsbezirke in der Bundesrepublik Deutschland

Staatsangehörigkeits- und Gebietsschlüssel - Alphabetisches und systematisches Verzeichnis -

Klassifizierung der Berufe (Systematisches und alphabetisches Verzeichnis der Berufsbenennungen)

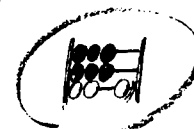

STATISTISCHES BUNDESAMT  
GUSTAV-STRESEMANN-RING 11  
65189 WIESBADEN

Veröffentlichungen und Prospekte sind durch den Verlag  
METZLER-POESCHEL, Verlagsauslieferung Hermann Leins,  
Postfach 11 52, 72125 Kusterdingen, erhältlich.





*Partner* in der Informationsgesellschaft

Statistisches Bundesamt

Podiumsdiskussion am 15. April 1997 auf der Hannover Messe:

### **Statistik und Wirtschaft - Partner in der Informationsgesellschaft**

'Statistik und Wirtschaft', gerade in Zeiten knapper Kassen, aber bei gleichzeitig steigendem Informationsbedarf ist dieses Thema ausgesprochen brisant. Deshalb führt das Statistische Bundesamt auf der diesjährigen Hannover Messe eine Podiumsdiskussion mit hochrangigen und kompetenten Teilnehmern durch. Hier sprechen wir über Fragestellungen, die auch Sie interessieren:

- Statistik: Rechtfertigt das Ergebnis den Aufwand der Unternehmen?
- Wie können Statistiken schneller, aktueller und billiger werden?
- Inwieweit ist der wachsende Datenbedarf der EU mit den nationalen Interessen vereinbar?

#### **Diskutanten:**

- **MD Klaus Büniger**, Leiter der Abteilung Wirtschaftspolitik im Bundesministerium für Wirtschaft
  - **Johann Hahlen**, Präsident des Statistischen Bundesamtes
- **Dr. Walter Hohlefelder**, Generalbevollmächtigter der VEBA AG und Mitglied der Kommission Schlanker Staat
- **Dr. Heinrich Matthes**, Stellvertretender Generaldirektor der GD II der Europäischen Kommission
  - **Dr. Franz Schoser**, Hauptgeschäftsführer des DIHT
  - **Dr. Hans-Jürgen Zechlin**, Hauptgeschäftsführer des VDMA als Vertreter des BDI

#### **Moderation:**

**Frau Elga Lehari**, Wirtschaftsredakteurin des Handelsblatts

**Kommen Sie und reden Sie mit, am 15. April 1997, um 14.00 Uhr,  
im Saal 'Dresden' des Tagungs-Centrums der Hannover Messe (TCM - Erdgeschoß).**

Veranstalter: Statistisches Bundesamt, Wiesbaden  
Ansprechpartner: Frau Angela Schaff, Frau Annette Berger  
Pressestelle, Statistisches Bundesamt, 65180 Wiesbaden  
Telefon: 0611/75-2089, -2376  
Fax: 0611/72-1158  
Internet: <http://www.statistik-bund.de>