

Statistisches Bundesamt

Bevölkerung und Erwerbstätigkeit

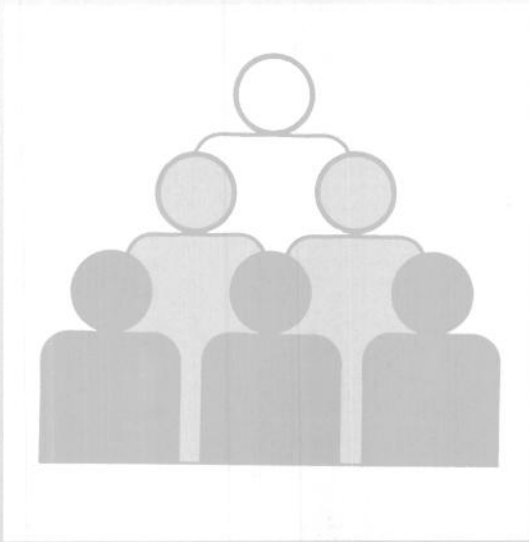

Fachserie **1**

Reihe 4.3

Erwerbstätigkeit und Arbeitsmarkt

August 1996

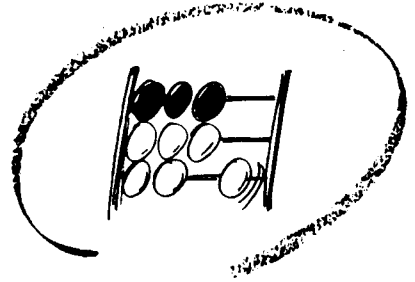

Statistisches Bundesamt

Bevölkerung und Erwerbstätigkeit

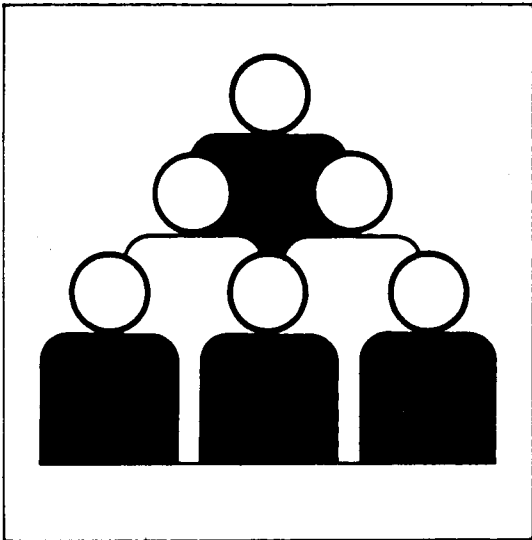

Fachserie 1

Reihe 4.3

Erwerbstätigkeit und Arbeitsmarkt

August 1996

01-13 883

**METZLER
POESCHEL**



Weitere Informationen zu dieser Veröffentlichung können direkt beim Statistischen Bundesamt erfragt werden:
Gruppe VIII C, Telefon: 06 11 / 75 - 26 73 oder Fax: 06 11 / 72 12 56

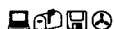

STATIS-BUND

Im Statistischen Informationssystem des Bundes (STATIS-BUND) sind rund 1,5 Mill. ausgewählte statistische Zeitreihen gespeichert. Alle Zeitreihen können via Mailbox, auf Diskette oder Magnetband bezogen werden.

Fachliche Beratung: 06 11 / 75 - 27 16 und 22 56.

Mailbox: 06 11 / 75 - 29 20 · Technische Rückfragen: 06 11 / 75 - 32 84.



T-ONLINE / BILDSCHIRMTEXT

Ausgewählte Tabellen und Grafiken bietet das Statistische Bundesamt über T-ONLINE / BILDSCHIRMTEXT an. Die Informationsseiten sind in T-ONLINE mit * 48484# abrufbar, ebenso wie die Bestellung von Veröffentlichungen und die Übermittlung von Anfragen.

Herausgeber: Statistisches Bundesamt, Wiesbaden



Informationen: Statistisches Bundesamt
Allgemeiner Auskunftsdienst
65180 Wiesbaden
• Telefon: 06 11 / 75 - 24 05
• Telefax: 06 11 / 75 33 30
• T-Online (Btx): * 48484#
• Internet: <http://www.statistik-bund.de>

Zweigstelle Berlin
Postfach 276, 10124 Berlin
• Telefon: 030 / 23 24 68 66
• Telefax: 030 / 23 24 68 72

Verlag: Metzler-Poeschel, Stuttgart

Verlagsauslieferung: Hermann Leins GmbH & Co. KG
Postfach 11 52
72125 Kusterdingen
Telefon: 0 70 71 / 93 53 50
Telefax: 0 70 71 / 3 36 53

Erscheinungsfolge: monatlich

Erschienen im Oktober 1996

Preis: DM 4,40

Bestellnummer: 2010430 - 96108

© Statistisches Bundesamt, Wiesbaden 1996

Alle Rechte vorbehalten. Es ist insbesondere nicht gestattet, ohne ausdrückliche Genehmigung des Statistischen Bundesamtes diese Veröffentlichung oder Teile daraus für gewerbliche Zwecke zu übersetzen, zu vervielfältigen, auf Mikrofilm/-fiche zu verfilmen oder in elektronische Systeme einzuspeichern.

Recyclingpapier aus 100 % Altpapier.

Inhalt

Seite

Textteil

1	Methodische Erläuterungen	4
2	Definitionen	4

Tabellenteil

Monatszahlen

1	Entwicklung der Erwerbstätigkeit (Monatsdurchschnitte)	
	Deutschland 1993 bis 1996	5
	Früheres Bundesgebiet/Neue Länder und Berlin-Ost 1993 bis 1996	5
	Früheres Bundesgebiet 1987 bis 1996	6
2	Beschäftigte im Bergbau, Verarbeitenden Gewerbe und im Baugewerbe	
	Deutschland 1995 und 1996	7
3	Arbeitslose, Arbeitslosenquoten und arbeitsmarktpolitische Instrumente	
	Deutschland 1993 bis 1996	8
4	Arbeitslose, Arbeitslosenquoten, offene Stellen und Arbeitsvermittlungen	
	Deutschland 1993 bis 1996	9
	Früheres Bundesgebiet 1993 bis 1996	9
	Neue Länder und Berlin-Ost 1993 bis 1996	10

Vierteljahreszahlen

5	Erwerbstätige Inländer nach Wirtschaftsbereichen, Arbeitslose und Erwerbspersonen sowie Nichterwerbspersonen und Bevölkerung in Deutschland 1994 bis 1996	10
6	Sozialversicherungspflichtig Beschäftigte nach Wirtschaftsabteilungen	
	Früheres Bundesgebiet 1994 und 1995	11
	Neue Länder und Berlin-Ost 1994 und 1995	11

Gebietsstand

Die Angaben für **Deutschland** beziehen sich auf die Bundesrepublik Deutschland nach dem Gebietsstand seit dem 3.10.1990.

Die Angaben für das **frühere Bundesgebiet** beziehen sich auf die Bundesrepublik Deutschland nach dem Gebietsstand bis zum 3.10.1990; sie schließen Berlin-West ein.

Die Angaben für die **neuen Länder und Berlin-Ost** beziehen sich auf die Länder Brandenburg, Mecklenburg-Vorpommern, Sachsen, Sachsen-Anhalt, Thüringen sowie auf Berlin-Ost.

Zeichenerklärung

- / = keine Angaben, da Zahlenwert nicht sicher genug
- = nichts vorhanden
- ... = Angabe fällt später an

Abkürzungen

- JD = Jahresdurchschnitt
- Vj = Vierteljahr

1 Methodische Erläuterungen

Monatliche Erwerbstätigenrechnungen

Das Statistische Bundesamt publiziert regelmäßig für Zwecke der Arbeitsmarktbeobachtung monatliche, vierteljährliche, halbjährliche und jährliche Durchschnittsberechnungen zur Erwerbstätigkeit. Diese Berechnungen sind eng mit den Volkswirtschaftlichen Gesamtrechnungen verzahnt und fügen sich nahtlos in das System der Erwerbstätigenrechnungen ein. In der vorliegenden Veröffentlichung werden monatliche und vierteljährliche Ergebnisse dargestellt. Bei den Erwerbstätigenzahlen handelt es sich um Berechnungen auf der Grundlage aller verfügbarer erwerbsstatistischer Informationen. Dabei ist die überwiegende Zahl der Quellen nach dem Inlandskonzept (Arbeitsortkonzept) abgegrenzt. Die originär nach dem Inlandskonzept berechneten Erwerbstätigenzahlen wurden in dieser Zeitschrift für das frühere Bundesgebiet erstmals im September 1991 veröffentlicht. Seit Jahresbeginn 1995 können auch für die neuen Länder und Berlin-Ost sowie für Gesamtdeutschland nach dem Inlandskonzept abgegrenzte monatliche Erwerbstätigenzahlen bereitgestellt werden. Die gesamtdeutschen Monatszahlen sind in dieser Fachserie - ebenso wie die Vierteljahresergebnisse - zusätzlich in der Abgrenzung nach dem Inländerkonzept dargestellt. Beim Inländerkonzept (Wohnortkonzept) werden alle Erwerbstätigen erfaßt, die im Inland wohnen und einer Erwerbstätigkeit - gleichgültig ob im Inland oder Ausland - nachgehen. Beim Inlandskonzept werden dagegen alle Erwerbstätigen nachgewiesen, die im Inland arbeiten, unabhängig davon, ob sie ihren Wohnsitz im In- oder im Ausland haben. Inlands- und Inländerkonzept unterscheiden sich demnach durch die Berücksichtigung des Pendlersaldos.

Bis einschließlich 1994 wurden für das frühere Bundesgebiet auch nach dem Inländerkonzept abgegrenzte monatsdurchschnittliche Erwerbstätigenzahlen berechnet und veröffentlicht. Die statistische Erfassung der hierfür u.a. benötigten Pendlerzahlen zwischen dem früheren Bundesgebiet und den neuen Ländern und Berlin-Ost erwies sich in der Vergangenheit jedoch bereits als besonders schwierig und mußte durch umfangreiche Schätzungen ergänzt werden. Inzwischen ist - bedingt durch die immer stärker werdende wirtschaftliche Verflechtung der ehemals getrennten Teilgebiete - die für eine hinreichend zuverlässige Schätzung der innerdeutschen Pendlerströme erforderliche Datengrundlage nicht mehr gegeben, so daß ab 1995 auf eine getrennte Berechnung monatsdurchschnittlicher Erwerbstätigenzahlen nach dem Inländerkonzept für das frühere Bundesgebiet und für die neuen Länder und Berlin-Ost verzichtet werden muß.

Bei den Monatsberechnungen ist zu beachten, daß der jeweils aktuellste Wert das Ergebnis einer ersten Schätzung ist, die sich auf die Ergebnisse der sehr kurzfristig vorliegenden Statistik der Beitragszahler nach dem Arbeitsförderungs-gesetz (AFG-Beitragszahler), auf neueste Arbeitsmarktdaten sowie auf mathematische Prognoseverfahren stützt. Die zeitlich davorliegenden Werte beruhen auf den Ergebnissen der zumeist monatlich vorliegenden Wirtschaftsbereichsstatistiken, den Ergebnissen der Beschäftigtenstatistik, des Mikrozensus und weiteren statistischen Quellen (u.a. jährliche Personalstandstatistik). Wie bei den Vierteljahresergebnissen ist es auch bei den Monatszahlen erforderlich, die erst später anfallenden Ergebnisse von vierteljährlichen und längerfristigen Erhebungen in die Berechnungen einzuarbeiten. Nach den bisherigen Erfahrungen für das frühere Bundesgebiet waren die Korrekturen der dargestellten Entwicklung aber zumeist relativ gering. Bei den Ergebnissen für die neuen Länder und Berlin-Ost können dagegen aufgrund der größeren Unzulänglichkeiten der verwendeten Ausgangsstatistiken bei späteren Berechnungen noch stärkere Korrekturen auftreten. Für die Berechnung der saisonbereinigten Zahlen verwendet das Statistische Bundesamt in dieser Fachserie in Abstimmung mit der Bundesanstalt für Arbeit und der Deutschen Bundesbank des "Census-X-11-Verfahren".

Weitere methodische Erläuterungen zur Berechnung von durchschnittlichen Erwerbstätigenzahlen können den Beiträgen "Grundzüge der Schätzung monatlicher Erwerbstätigenzahlen" in WiSta 8/1986 und "Erwerbstätige 1970 bis 1989" in WiSta 4/1990 entnommen werden.

Monatszahlen für Beschäftigte im Produzierenden Gewerbe

In der vorliegenden Veröffentlichung werden die Monatszahlen für Beschäftigte in den Betrieben der Bereiche Bergbau, Verarbeitendes Gewerbe und Baugewerbe nachgewiesen. Diese Ergebnisse basieren auf Meldungen der Betriebe von Unternehmen des Produzierenden Gewerbes mit 20 und mehr Beschäftigten einschl. Handwerk. Die Ergebnisse der Monatsberichte im Bergbau, Verarbeitenden Gewerbe werden ab 1995 nach der Klassifikation der Wirtschaftszweige, Ausgabe 1993 (WZ 1993) dargestellt. Im Baugewerbe ist die Umstellung auf die WZ 1993 ab dem Berichtsjahr 1996 vorgesehen. Den in dieser Fachserie dargestellten Ergebnissen für das Baugewerbe liegt deshalb noch die "Systematik der Wirtschaftszweige, Ausgabe 1979, Fassung für die Statistik im Produzierenden Gewerbe (SYPRO)" zugrunde.

Weitere Ergebnisse und Erläuterungen können den Veröffentlichungsreihen der Fachserie 4, Reihe 4 "Bergbau und Verarbeitendes Gewerbe" und Reihe 5 "Baugewerbe" entnommen werden.

2 Definitionen

Erwerbspersonen sind alle Personen mit Wohnsitz im Bundesgebiet (Inländerkonzept), die eine unmittelbar oder mittelbar auf Erwerb gerichtete Tätigkeit ausüben oder suchen, unabhängig von der Bedeutung des Ertrages dieser Tätigkeit für ihren Lebensunterhalt und ohne Rücksicht auf die von ihnen tatsächlich geleistete oder vertraglich vereinbarte Arbeitszeit. Die Erwerbspersonen setzen sich zusammen aus den Erwerbstätigen und den Arbeitslosen.

Erwerbstätige sind alle Personen, die in einem Arbeitsverhältnis stehen (Beamte einschl. Soldaten, Angestellte, Arbeiter und Auszubildende), als Selbständige ein Gewerbe bzw. eine Landwirtschaft betreiben, einen freien Beruf ausüben oder als mithelfende Familienangehörige tätig sind. Der zeitliche Umfang der Tätigkeit spielt für die Zuordnung keine Rolle.

Beschäftigte im Bergbau, Verarbeitenden Gewerbe und Baugewerbe: Tätige Inhaber und alle in einem arbeitsrechtlichen Verhältnis stehenden Betriebsangehörigen (Angestellte, Arbeiter, Auszubildende) einschl. mithelfender Familienangehöriger, soweit sie mindestens ein Drittel der üblichen Arbeitszeit im Betrieb tätig sind, aber ohne Heimarbeiter.

Sozialversicherungspflichtig Beschäftigte: Arbeiter, Angestellte und Personen in beruflicher Ausbildung, die in der gesetzlichen Rentenversicherung, Krankenversicherung und/oder Arbeitslosenversicherung nach dem Arbeitsförderungs-gesetz pflichtversichert sind oder für die Beitragsanteile zur gesetzlichen Rentenversicherung gezahlt werden (in der Regel fast 80 % aller Erwerbstätigen). Unberücksichtigt bleiben Beamte, Selbständige, mithelfende Familienangehörige sowie alle geringfügig beschäftigten Arbeitnehmer. Weitere Ergebnisse und Erläuterungen können der Fachserie 1, Reihe 4.2.1 "Struktur der sozialversicherungspflichtig Beschäftigten" entnommen werden.

Arbeitslose, offene Stellen: Personen ohne Arbeitsverhältnis (abgesehen von einer geringfügigen Beschäftigung), die sich als Arbeitsuchende beim Arbeitsamt gemeldet haben, die eine Beschäftigung von mindestens 18 Stunden für mehr als 3 Monate suchen, für eine Arbeitsaufnahme sofort zur Verfügung stehen, nicht arbeitsunfähig erkrankt sind und das 65. Lebensjahr noch nicht vollendet haben. Offene Stellen sind Arbeitsplätze, die dem Arbeitsamt von den Betrieben zur Besetzung gemeldet werden.

Kurzarbeiter: Personen, die im Abrechnungszeitraum, in den der Stichtag fällt, Anspruch auf Kurzarbeitergeld hatten.

Weitere Ergebnisse und Erläuterungen zu den Statistiken der Arbeitsvermittlung und Arbeitsberatung sowie zu den Leistungen zur Erhaltung und Schaffung von Arbeitsplätzen können der Sondernummer der Amtlichen Nachrichten der Bundesanstalt für Arbeit "Arbeitsmarkt 1994 - Arbeitsmarktanalysen für die alten und die neuen Bundesländer" - entnommen werden.

Monatszahlen
1 Entwicklung der Erwerbstätigkeit (Monatsdurchschnitte)
Deutschland*)

Jahr Monat	Erwerbstätige Inländer ¹⁾				Erwerbstätige im Inland ¹⁾			
	Ursprungswerte		saisonbereinigte Werte ²⁾		Ursprungswerte		saisonbereinigte Werte ²⁾	
	insgesamt	Veränderung gegenüber Vorjahremonat	insgesamt	Veränderung gegenüber Vormonat	insgesamt	Veränderung gegenüber Vorjahremonat	insgesamt	Veränderung gegenüber Vormonat
	1 000	%	1 000		1 000	%	1 000	
1993 November	35 235	/	35 017	- 35	35 234	/	35 016	- 31
1993 Dezember	35 105	/	34 992	- 25	35 105	/	35 002	- 14
1994 Januar	34 756	/	34 992	-	34 738	/	34 995	- 7
1994 Februar	34 763	/	34 984	- 8	34 741	/	34 987	- 8
1994 März	34 794	/	34 960	- 24	34 780	/	34 966	- 21
1994 April	34 821	/	34 948	- 12	34 824	/	34 955	- 11
1994 Mai	34 861	/	34 969	+ 21	34 878	/	34 976	+ 21
1994 Juni	34 937	- 279	34 962	- 7	34 965	- 271	34 970	- 6
1994 Juli	34 845	- 240	34 956	- 6	34 872	- 230	34 965	- 5
1994 August	34 951	- 189	34 958	+ 2	34 978	- 170	34 972	+ 7
1994 September	35 333	- 126	34 969	+ 11	35 363	- 101	34 988	+ 16
1994 Oktober	35 290	- 66	34 977	+ 8	35 317	- 40	34 996	+ 8
1994 November	35 191	- 44	34 963	- 14	35 213	- 21	34 984	- 12
1994 Dezember	35 074	- 31	34 953	- 10	35 079	- 26	34 969	- 15
1995 Januar	34 685	- 71	34 928	- 25	34 688	- 50	34 953	- 16
1995 Februar	34 669	- 94	34 901	- 27	34 668	- 73	34 927	- 26
1995 März	34 737	- 57	34 908	+ 7	34 744	- 36	34 936	+ 9
1995 April	34 758	- 63	34 890	- 18	34 785	- 39	34 920	- 16
1995 Mai	34 746	- 115	34 857	- 33	34 794	- 84	34 893	- 27
1995 Juni	34 815	- 122	34 842	- 15	34 875	- 90	34 881	- 12
1995 Juli	34 742	- 103	34 852	+ 10	34 801	- 71	34 894	+ 13
1995 August	34 797	- 154	34 801	- 51	34 851	- 127	34 843	- 51
1995 September	35 146	- 187	34 782	- 19	35 201	- 162	34 825	- 18
1995 Oktober	35 093	- 197	34 778	- 4	35 149	- 168	34 824	- 1
1995 November	34 975	- 216	34 742	- 36	35 020	- 193	34 785	- 39
1995 Dezember	34 809	- 265	34 685	- 57	34 840	- 239	34 727	- 58
1996 Januar	34 368	- 317	34 611	- 74	34 382	- 306	34 648	- 79
1996 Februar	34 268	- 401	34 501	- 110	34 278	- 390	34 539	- 109
1996 März	34 306	- 431	34 478	- 23	34 324	- 420	34 517	- 22
1996 April	34 407	- 351	34 538	+ 60	34 446	- 339	34 580	+ 63
1996 Mai	34 426	- 320	34 536	- 2	34 480	- 314	34 578	- 2
1996 Juni	34 511	- 304	34 538	+ 2	34 574	- 301	34 580	+ 2
1996 Juli	34 441	- 301	34 548	+ 10	34 498	- 303	34 589	+ 9

Früheres Bundesgebiet/Neue Länder und Berlin-Ost*)

Jahr Monat	Erwerbstätige im Inland ¹⁾							
	früheres Bundesgebiet				neue Länder und Berlin-Ost			
	Ursprungswerte		saisonbereinigte Werte ²⁾		Ursprungswerte		saisonbereinigte Werte ²⁾	
	insgesamt	Veränderung gegenüber Vorjahremonat	insgesamt	Veränderung gegenüber Vormonat	insgesamt	Veränderung gegenüber Vorjahremonat	insgesamt	Veränderung gegenüber Vormonat
	1 000	%	1 000		1 000	%	1 000	
1993 November	28 974	- 530	28 807	- 38	6 260	/	6 209	+ 7
1993 Dezember	28 849	- 513	28 782	- 25	6 256	/	6 220	+ 11
1994 Januar	28 553	- 484	28 761	- 21	6 185	/	6 234	+ 14
1994 Februar	28 557	- 455	28 746	- 15	6 184	/	6 241	+ 7
1994 März	28 591	- 447	28 715	- 31	6 189	/	6 251	+ 10
1994 April	28 608	- 418	28 698	- 17	6 216	/	6 257	+ 6
1994 Mai	28 626	- 366	28 695	- 3	6 252	/	6 281	+ 24
1994 Juni	28 677	- 362	28 670	- 25	6 288	+ 91	6 300	+ 19
1994 Juli	28 554	- 347	28 642	- 28	6 318	+ 117	6 323	+ 23
1994 August	28 604	- 322	28 620	- 22	6 374	+ 152	6 352	+ 29
1994 September	28 909	- 288	28 619	- 1	6 454	+ 187	6 369	+ 17
1994 Oktober	28 869	- 224	28 615	- 4	6 448	+ 184	6 381	+ 12
1994 November	28 779	- 195	28 602	- 13	6 434	+ 174	6 382	+ 1
1994 Dezember	28 653	- 196	28 580	- 22	6 426	+ 170	6 389	+ 7
1995 Januar	28 350	- 203	28 561	- 19	6 338	+ 153	6 392	+ 3
1995 Februar	28 329	- 228	28 528	- 33	6 339	+ 155	6 399	+ 7
1995 März	28 398	- 193	28 528	-	6 346	+ 157	6 408	+ 9
1995 April	28 422	- 186	28 515	- 13	6 363	+ 147	6 405	- 3
1995 Mai	28 432	- 194	28 500	- 15	6 362	+ 110	6 393	- 12
1995 Juni	28 499	- 178	28 492	- 8	6 376	+ 88	6 389	- 4
1995 Juli	28 427	- 127	28 513	+ 21	6 374	+ 56	6 381	- 8
1995 August	28 471	- 133	28 485	- 28	6 380	+ 6	6 358	- 23
1995 September	28 731	- 178	28 445	- 40	6 470	+ 16	6 380	+ 22
1995 Oktober	28 690	- 179	28 434	- 11	6 459	+ 11	6 390	+ 10
1995 November	28 589	- 190	28 407	- 27	6 431	- 3	6 378	- 12
1995 Dezember	28 446	- 207	28 370	- 37	6 394	- 32	6 357	- 21
1996 Januar	28 110	- 240	28 321	- 49	6 272	- 66	6 327	- 30
1996 Februar	28 053	- 276	28 254	- 67	6 225	- 114	6 285	- 42
1996 März	28 107	- 291	28 239	- 15	6 217	- 129	6 278	- 7
1996 April	28 171	- 251	28 264	+ 25	6 275	- 88	6 316	+ 38
1996 Mai	28 183	- 249	28 250	- 14	6 297	- 65	6 328	+ 12
1996 Juni	28 252	- 247	28 245	- 5	6 322	- 54	6 335	+ 7
1996 Juli	28 161	- 266	28 245	-	6 337	- 37	6 344	+ 9

*) Bei den für Deutschland ab Juni 1993 berechneten Monatergebnissen können aufgrund der im Vergleich zum früheren Bundesgebiet ungünstigeren Datenlage in den neuen Ländern bei späteren Berechnungen noch stärkere Korrekturen auftreten.

1) Die Erwerbstätigenangaben nach dem Inländer- und dem Inlandskonzept unterscheiden sich durch den Saldo der Ein- und Auspendler.

2) Census X-11-Verfahren, Optionsteuerung gemäß Absprache mit der Deutschen Bundesbank.

Monatszahlen
1 Entwicklung der Erwerbstätigkeit (Monatsdurchschnitte)
Früheres Bundesgebiet (Lange Reihe)

Jahr Monat	Erwerbstätige im Inland ¹⁾				Jahr Monat	Erwerbstätige im Inland ¹⁾					
	Ursprungswerte ²⁾		saisonbereinigte Werte ³⁾			Ursprungswerte ²⁾		saisonbereinigte Werte ³⁾			
	insgesamt	Veränderung gegenüber Vorjahresmonat	insgesamt	Veränderung gegenüber Vormonat		insgesamt	Veränderung gegenüber Vorjahresmonat	insgesamt	Veränderung gegenüber Vormonat		
										1 000	%
1987 Jan. ...	26 702	+ 283	+ 1,1	26 972	- 45	1992 Jan. ...	29 302	+ 549	+ 1,9	29 504	+ 74
Febr. ...	26 693	+ 274	+ 1,0	26 965	- 7	Febr. ...	29 336	+ 529	+ 1,8	29 512	+ 8
März ...	26 747	+ 289	+ 1,1	26 993	+ 28	März ...	29 406	+ 503	+ 1,7	29 524	+ 12
April ...	26 907	+ 261	+ 1,0	27 021	+ 28	April ...	29 434	+ 378	+ 1,3	29 520	- 4
Mai ...	27 019	+ 227	+ 0,8	27 035	+ 14	Mai ...	29 431	+ 325	+ 1,1	29 495	- 25
Juni ...	27 068	+ 220	+ 0,8	27 047	+ 12	Juni ...	29 497	+ 332	+ 1,1	29 491	- 4
Juli ...	26 996	+ 191	+ 0,7	27 064	+ 17	Juli ...	29 391	+ 284	+ 1,0	29 486	- 5
Aug. ...	27 104	+ 173	+ 0,6	27 082	+ 18	Aug. ...	29 441	+ 247	+ 0,8	29 457	- 29
Sept. ...	27 416	+ 104	+ 0,4	27 089	+ 7	Sept. ...	29 725	+ 150	+ 0,5	29 431	- 26
Okt. ...	27 422	+ 101	+ 0,4	27 109	+ 20	Okt. ...	29 631	+ 44	+ 0,1	29 382	- 49
Nov. ...	27 343	+ 97	+ 0,4	27 141	+ 32	Nov. ...	29 504	- 36	- 0,1	29 343	- 39
Dez. ...	27 183	+ 108	+ 0,4	27 144	+ 3	Dez. ...	29 362	- 113	- 0,4	29 303	- 40
1988 Jan. ...	26 890	+ 188	+ 0,7	27 145	+ 1	1993 Jan. ...	29 037	- 265	- 0,9	29 241	- 62
Febr. ...	26 916	+ 223	+ 0,8	27 159	+ 14	Febr. ...	29 012	- 324	- 1,1	29 194	- 47
März ...	26 972	+ 225	+ 0,8	27 179	+ 20	März ...	29 038	- 368	- 1,3	29 157	- 37
April ...	27 089	+ 182	+ 0,7	27 190	+ 11	April ...	29 026	- 408	- 1,4	29 114	- 43
Mai ...	27 203	+ 184	+ 0,7	27 220	+ 30	Mai ...	28 992	- 439	- 1,5	29 062	- 52
Juni ...	27 278	+ 210	+ 0,8	27 252	+ 32	Juni ...	29 039	- 458	- 1,6	29 033	- 29
Juli ...	27 201	+ 205	+ 0,8	27 273	+ 21	Juli ...	28 901	- 490	- 1,7	28 991	- 42
Aug. ...	27 296	+ 192	+ 0,7	27 285	+ 12	Aug. ...	28 926	- 515	- 1,7	28 941	- 50
Sept. ...	27 646	+ 230	+ 0,8	27 344	+ 59	Sept. ...	29 197	- 528	- 1,8	28 904	- 37
Okt. ...	27 646	+ 224	+ 0,8	27 359	+ 15	Okt. ...	29 093	- 538	- 1,8	28 845	- 59
Nov. ...	27 561	+ 218	+ 0,8	27 383	+ 24	Nov. ...	28 974	- 530	- 1,8	28 807	- 38
Dez. ...	27 434	+ 251	+ 0,9	27 406	+ 23	Dez. ...	28 849	- 513	- 1,7	28 782	- 25
1989 Jan. ...	27 246	+ 356	+ 1,3	27 479	+ 73	1994 Jan. ...	28 553	- 484	- 1,7	28 761	- 21
Febr. ...	27 309	+ 393	+ 1,5	27 523	+ 44	Febr. ...	28 557	- 455	- 1,6	28 746	- 15
März ...	27 396	+ 424	+ 1,6	27 563	+ 40	März ...	28 591	- 447	- 1,5	28 715	- 31
April ...	27 489	+ 400	+ 1,5	27 580	+ 17	April ...	28 608	- 418	- 1,4	28 698	- 17
Mai ...	27 555	+ 352	+ 1,3	27 579	- 1	Mai ...	28 626	- 366	- 1,3	28 695	- 3
Juni ...	27 681	+ 403	+ 1,5	27 658	+ 79	Juni ...	28 677	- 362	- 1,2	28 670	- 25
Juli ...	27 581	+ 380	+ 1,4	27 662	+ 4	Juli ...	28 554	- 347	- 1,2	28 642	- 28
Aug. ...	27 711	+ 415	+ 1,5	27 708	+ 46	Aug. ...	28 604	- 322	- 1,1	28 620	- 22
Sept. ...	28 003	+ 357	+ 1,3	27 724	+ 16	Sept. ...	28 909	- 288	- 1,0	28 619	- 1
Okt. ...	27 990	+ 344	+ 1,2	27 722	- 2	Okt. ...	28 869	- 224	- 0,8	28 615	- 4
Nov. ...	27 977	+ 416	+ 1,5	27 812	+ 90	Nov. ...	28 779	- 195	- 0,7	28 602	- 13
Dez. ...	27 958	+ 524	+ 1,9	27 935	+ 123	Dez. ...	28 653	- 196	- 0,7	28 580	- 22
1990 Jan. ...	27 896	+ 650	+ 2,4	28 109	+ 174	1995 Jan. ...	28 350	- 203	- 0,7	28 561	- 19
Febr. ...	27 992	+ 683	+ 2,5	28 183	+ 74	Febr. ...	28 329	- 228	- 0,8	28 528	- 33
März ...	28 124	+ 728	+ 2,7	28 263	+ 80	März ...	28 398	- 193	- 0,7	28 528	-
April ...	28 275	+ 786	+ 2,9	28 361	+ 98	April ...	28 422	- 186	- 0,7	28 515	- 13
Mai ...	28 338	+ 783	+ 2,8	28 373	+ 12	Mai ...	28 432	- 194	- 0,7	28 500	- 15
Juni ...	28 413	+ 732	+ 2,6	28 397	+ 24	Juni ...	28 499	- 178	- 0,6	28 492	- 8
Juli ...	28 413	+ 832	+ 3,0	28 504	+ 107	Juli ...	28 427	- 127	- 0,4	28 513	+ 21
Aug. ...	28 574	+ 863	+ 3,1	28 581	+ 77	Aug. ...	28 471	- 133	- 0,5	28 485	- 28
Sept. ...	28 900	+ 897	+ 3,2	28 622	+ 41	Sept. ...	28 731	- 178	- 0,6	28 445	- 40
Okt. ...	28 952	+ 962	+ 3,4	28 691	+ 69	Okt. ...	28 690	- 179	- 0,6	28 434	- 11
Nov. ...	28 964	+ 987	+ 3,5	28 806	+ 115	Nov. ...	28 589	- 190	- 0,7	28 407	- 27
Dez. ...	28 907	+ 949	+ 3,4	28 875	+ 69	Dez. ...	28 446	- 207	- 0,7	28 370	- 37
1991 Jan. ...	28 753	+ 857	+ 3,1	28 954	+ 79	1996 Jan. ...	28 110	- 240	- 0,8	28 321	- 49
Febr. ...	28 807	+ 815	+ 2,9	28 986	+ 32	Febr. ...	28 053	- 276	- 1,0	28 254	- 67
März ...	28 903	+ 779	+ 2,8	29 027	+ 41	März ...	28 107	- 291	- 1,0	28 239	- 15
April ...	29 056	+ 781	+ 2,8	29 141	+ 114	April ...	28 171	- 251	- 0,9	28 264	+ 25
Mai ...	29 106	+ 768	+ 2,7	29 157	+ 16	Mai ...	28 183	- 249	- 0,9	28 250	- 14
Juni ...	29 165	+ 752	+ 2,6	29 156	- 1	Juni ...	28 252	- 247	- 0,9	28 245	- 5
Juli ...	29 107	+ 694	+ 2,4	29 203	+ 47	Juli ...	28 161	- 266	- 0,9	28 245	-
Aug. ...	29 194	+ 620	+ 2,2	29 205	+ 2						
Sept. ...	29 575	+ 675	+ 2,3	29 291	+ 86						
Okt. ...	29 587	+ 635	+ 2,2	29 334	+ 43						
Nov. ...	29 540	+ 576	+ 2,0	29 383	+ 49						
Dez. ...	29 475	+ 568	+ 2,0	29 430	+ 47						

1) Die Erwerbstätigenangaben nach dem Inländer- und dem Inlandskonzept unterscheiden sich durch den Saldo der Ein- und Auspendler.

2) Ab Juli 1996 neu berechnet.

3) Census X-11-Verfahren, Optionssteuerung gemäß Absprache mit der Deutschen Bundesbank.

Monatszahlen
2 Beschäftigte im Bergbau, Verarbeitenden Gewerbe und im Baugewerbe*)
Deutschland

Jahr Monat	Insgesamt	Bergbau u. Gew. v. Steinen u. Erden	Verarbeitendes Gewerbe					
			zusammen	davon				
				Ernährungsge- werbe und Tabakverar- beitung	Textil- u. Bekleidungs- gewerbe, Ledergewerbe	Holzgewerbe (o. H. v. Möbeln)	Papier-, Verlags- u. Druckgewerbe	Kokerei, Mine- ralölverarbei- tung, H. v. Brutstoffen, Chemische Industrie
Anzahl								
1995 JD	8 684 554	186 304	6 590 382	538 275	290 675	128 323	417 993	564 954
1995 Januar	8 627 832	190 086	6 584 163	534 236	301 130	127 265	411 122	568 154
Februar	8 612 498	189 562	6 589 217	532 914	299 884	127 749	412 838	569 015
März	8 713 652	190 085	6 609 737	532 027	297 688	128 601	415 566	569 489
April	8 701 993	188 826	6 589 335	530 604	294 487	129 079	414 490	564 393
Mai	8 706 717	188 260	6 590 887	532 466	292 843	128 601	416 448	564 744
Juni	8 710 169	187 108	6 599 350	535 719	291 629	128 528	419 718	564 358
Juli	8 723 493	185 629	6 616 193	542 565	289 915	128 864	419 961	564 345
August	8 758 024	185 121	6 628 393	547 419	288 257	129 310	421 745	565 555
September	8 749 994	184 726	6 622 150	548 511	286 621	128 874	422 438	566 288
Oktober	8 693 097	183 019	6 582 944	544 203	283 888	128 382	421 329	561 796
November	8 653 559	182 261	6 562 002	542 347	282 340	128 045	420 996	561 247
Dezember	8 563 624	180 968	6 510 216	536 290	279 417	126 581	419 262	560 069
1996 Januar	170 691	6 439 199	529 818	276 075	122 352	417 831	548 387
Februar	168 951	6 419 635	526 833	274 234	121 474	417 710	547 689
März	168 647	6 405 235	525 409	272 465	120 947	415 776	547 389
April	168 748	6 373 509	523 963	269 178	120 352	415 337	544 690
Mai	168 637	6 359 707	526 062	266 013	120 278	414 422	542 383
Juni	167 951	6 351 078	529 301	264 049	120 126	413 804	541 975
Juli	166 381	6 353 105	535 303	262 501	119 812	414 099	540 097
Veränderung gegenüber dem Vorjahr in %								
1996 Januar	- 10,2	- 2,2	- 0,8	- 8,3	- 3,9	+ 1,6	- 3,5
Februar	- 10,9	- 2,6	- 1,1	- 8,6	- 4,9	+ 1,2	- 3,7
März	- 11,3	- 3,1	- 1,2	- 8,5	- 6,0	+ 0,1	- 3,9
April	- 10,6	- 3,3	- 1,3	- 8,6	- 6,8	+ 0,2	- 3,5
Mai	- 10,4	- 3,5	- 1,2	- 9,2	- 6,5	- 0,5	- 4,0
Juni	- 10,2	- 3,8	- 1,2	- 9,5	- 6,5	- 1,4	- 4,0
Juli	- 10,4	- 4,0	- 1,3	- 9,5	- 7,0	- 1,4	- 4,3

Jahr Monat	Verarbeitendes Gewerbe						Bauhaupt- gewerbe	Ausbau- gewerbe
	davon							
	H. v. Gummi- u. Kunstetoff- waren, Glas- gewerbe, Keramik, Ver- arb. v. Steinen u. Erden	Metallerzg. u. -bearb., H. v. Metallerzeug- nissen	Maschinenbau	H. v. Büro- masch., Dv-Gerät. u. -einr.; Elektrotech. u.uw.	Fahrzeugbau	H. v. MöbeIn, Schmuck, Mu- sikintr. usw., Recycling		
Anzahl								
1995 JD	636 111	891 220	1 063 644	938 209	858 475	262 503	1 524 846	383 022
1995 Januar	629 312	886 684	1 063 187	941 335	857 235	264 503	1 474 365	379 218
Februar	630 752	888 851	1 064 350	941 389	857 114	264 361	1 457 196	376 523
März	635 231	895 590	1 065 154	943 565	862 032	264 794	1 536 594	377 236
April	635 627	894 280	1 062 025	939 792	860 334	264 224	1 545 271	378 561
Mai	637 030	893 128	1 061 727	939 031	861 224	263 645	1 548 039	379 531
Juni	639 239	895 347	1 061 755	939 806	861 005	262 246	1 542 189	381 522
Juli	641 929	895 465	1 064 333	942 517	864 553	261 746	1 539 771	381 900
August	644 288	895 695	1 068 647	943 063	862 254	262 160	1 554 372	390 138
September	640 731	894 758	1 070 002	942 411	859 526	261 990	1 551 008	392 110
Oktober	637 247	889 848	1 064 192	935 706	855 199	261 154	1 536 072	391 062
November	634 935	886 200	1 061 859	928 863	854 560	260 610	1 520 903	388 393
Dezember	627 009	878 796	1 056 493	921 028	846 667	258 604	1 492 375	380 065
1996 Januar	619 711	868 344	1 039 554	909 772	849 796	257 559
Februar	615 369	864 270	1 036 028	907 466	851 992	256 570
März	617 907	860 518	1 033 839	905 133	850 075	255 777
April	618 496	855 303	1 026 429	898 691	846 514	254 556
Mai	618 871	853 105	1 022 865	896 663	846 377	252 668
Juni	618 571	851 892	1 019 707	894 939	845 760	250 954
Juli	620 140	853 325	1 016 458	891 497	850 862	249 011
Veränderung gegenüber dem Vorjahr in %								
1996 Januar	- 1,5	- 2,1	- 2,2	- 3,4	- 0,9	- 2,6
Februar	- 2,4	- 2,8	- 2,7	- 3,6	- 0,6	- 2,9
März	- 2,7	- 3,9	- 2,9	- 4,1	- 1,4	- 3,4
April	- 2,7	- 4,4	- 3,4	- 4,4	- 1,6	- 3,7
Mai	- 2,9	- 4,5	- 3,7	- 4,5	- 1,7	- 4,2
Juni	- 3,2	- 4,9	- 4,0	- 4,8	- 1,8	- 4,3
Juli	- 3,4	- 4,7	- 4,5	- 5,4	- 1,6	- 4,9

*) Bergbau und Verarbeitendes Gewerbe: Meldungen der Betriebe von Unternehmen mit im allgemeinen 20 Beschäftigten und mehr einschl. Handwerk; Klassifikation der Wirtschaftszweige, Ausgabe 1993. Aufgrund von Korrekturen, die laufend durch das Statistische Bundesamt aufbereitet werden, sind Abweichungen zwischen der Berechnung aus den

Monatswerten und den angegebenen Jahresdurchschnitten möglich. Baugewerbe: Im Bauhauptgewerbe alle Betriebe, im Ausbaugewerbe Meldungen der Betriebe mit 20 Beschäftigten und mehr einschl. Handwerk; Systematik der Wirtschaftszweige, Ausgabe 1979, Fassung für die Statistik im Produzierenden Gewerbe (SYPRO).

Monatszahlen
3 Arbeitslose, Arbeitslosenquoten und arbeitsmarktpolitische Instrumente*)
Deutschland

Jahr Monat	Arbeitslose	Arbeitslosenquote		Arbeitsmarktpolitische Instrumente ¹⁾						
		in % aller zivilen ²⁾	in % der abhängigen zivilen ³⁾	Kurz- arbeiter/ -innen	Teilnehmer/ -innen in beruflicher Weiter- bildung ⁴⁾	Beschäftigte in allgemeinen Arbeits- beschaffungs- maßnahmen ⁵⁾	Beschäftigte mit Produktiven Lohnkosten- zuschuß ⁶⁾	Vorruhe- ständler ⁷⁾	Bezieher von Leistungen nach § 105c AFG ⁸⁾	
		Erwerbspersonen								
1 000										
1993 JD	3 419	8,9	9,8	948	729	288	22	852	128	
1994 JD	3 698	9,6	10,6	372	568	250	88	649	140	
1995 JD	3 612	9,4	10,4	199	560	276	108	373	152	
1994 März	3 900	10,1	11,2	603	563	206	80	703	137	
April	3 807	9,9	10,9	493	554	225	83	672	138	
Mai	3 665	9,5	10,5	444	564	239	88	659	139	
Juni	3 595	9,3	10,3	374	561	253	91	646	140	
Juli	3 707	9,6	10,6	241	524	267	92	633	143	
August	3 636	9,4	10,4	196	516	274	96	625	144	
September	3 493	9,1	10,0	221	555	280	98	609	144	
Oktober	3 447	8,9	9,9	220	588	291	99	597	145	
November	3 430	8,9	9,8	215	604	296	102	585	146	
Dezember	3 560	9,2	10,2	176	598	296	103	572	147	
1995 Januar	3 850	10,0	11,1	209	574	290	93	519	151	
Februar	3 827	10,0	11,0	245	559	287	100	487	152	
März	3 674	9,6	10,6	250	565	287	106	452	152	
April	3 605	9,4	10,4	229	564	291	106	422	154	
Mai	3 461	9,0	10,0	216	585	290	109	396	154	
Juni	3 457	9,0	10,0	193	583	285	110	373	154	
Juli	3 591	9,4	10,4	141	542	279	110	350	155	
August	3 578	9,3	10,3	118	526	273	112	332	154	
September	3 521	9,2	10,2	159	538	261	112	310	151	
Oktober	3 526	9,2	10,2	179	550	256	114	288	150	
November	3 579	9,3	10,3	211	562	249	114	278	152	
Dezember	3 791	9,9	10,9	231	550	231	115	264	150	
1996 Januar	4 159	10,8	12,0	294	545	231	86	254	152	
Februar	4 270	11,1	12,3	403	546	234	92	243	154	
März	4 141	10,8	11,9	420	555	244	94	230	155	
April	3 967	10,4	11,5	390	561	259	95	216	159	
Mai	3 818	10,0	11,1	303	572	268	97	204	163	
Juni	3 785	9,9	11,0	275	562	275	96	192	166	
Juli	3 912	10,2	11,3	225	529	281	93	179	171	
August	3 902	10,2	11,3	164	519	283	91	168	175	
September	3 848	10,1	11,2	201	534	281	89	157	177	

Veränderung gegenüber dem Vorjahr in %

1993 JD	+ 14,8	+ 45,2	- 15,6	- 38,2	/	+ 5,3	+ 54,4
1994 JD	+ 8,2	- 60,7	- 22,1	- 13,2	+ 290,3	- 23,8	+ 9,9
1995 JD	- 2,3	- 46,7	- 1,3	+ 10,4	+ 23,1	- 42,5	+ 8,5
1994 März	+ 15,9	- 53,9	- 30,7	- 42,9	/	- 21,1	+ 15,3
April	+ 14,8	- 61,3	- 31,0	- 31,7	+ 1 004,6	- 23,6	+ 10,6
Mai	+ 13,0	- 61,5	- 28,7	- 22,4	+ 741,7	- 24,1	+ 8,7
Juni	+ 10,1	- 65,9	- 26,6	- 10,6	+ 526,4	- 24,8	+ 7,5
Juli	+ 6,1	- 64,6	- 25,6	+ 10,1	+ 273,1	- 25,5	+ 7,1
August	+ 4,2	- 63,7	- 20,7	+ 26,3	+ 178,3	- 25,8	+ 6,9
September	+ 1,3	- 69,9	- 13,1	+ 38,7	+ 139,3	- 26,5	+ 6,4
Oktober	- 2,2	- 72,3	- 6,4	+ 41,6	+ 100,4	- 27,0	+ 6,0
November	- 3,6	- 72,0	- 3,5	+ 36,0	+ 82,7	- 27,7	+ 6,2
Dezember	- 3,5	- 74,2	- 4,7	+ 29,3	+ 62,5	- 26,7	+ 7,1
1995 Januar	- 4,5	- 67,0	- 4,4	+ 41,4	+ 39,8	- 30,7	+ 8,9
Februar	- 5,3	- 62,4	- 2,0	+ 42,9	+ 36,4	- 33,6	+ 10,2
März	- 5,8	- 58,5	+ 0,4	+ 39,2	+ 32,4	- 35,7	+ 11,0
April	- 5,3	- 53,5	+ 1,7	+ 29,3	+ 27,2	- 37,2	+ 11,5
Mai	- 5,6	- 51,3	+ 3,7	+ 21,6	+ 23,6	- 40,0	+ 10,9
Juni	- 3,8	- 48,3	+ 3,9	+ 12,3	+ 21,2	- 42,3	+ 9,9
Juli	- 3,1	- 41,3	+ 3,5	+ 4,5	+ 19,7	- 44,6	+ 8,3
August	- 1,6	- 39,8	+ 1,9	- 0,6	+ 17,4	- 47,0	+ 7,2
September	+ 0,8	- 27,8	- 3,1	- 6,9	+ 14,9	- 49,1	+ 5,0
Oktober	+ 2,3	- 18,4	- 6,5	- 12,0	+ 14,3	- 51,6	+ 3,6
November	+ 4,3	- 1,9	- 7,1	- 15,6	+ 12,2	- 52,5	+ 3,7
Dezember	+ 6,5	+ 31,5	- 8,0	- 22,0	+ 11,8	- 53,8	+ 2,6
1996 Januar	+ 8,0	+ 40,7	- 5,1	- 20,5	- 7,7	- 51,1	+ 1,1
Februar	+ 11,6	+ 64,4	- 2,4	- 18,4	- 8,5	- 50,2	+ 1,1
März	+ 12,7	+ 68,0	- 1,8	- 15,1	- 10,7	- 49,2	+ 2,2
April	+ 10,1	+ 70,2	- 0,5	- 11,0	- 10,6	- 48,8	+ 3,4
Mai	+ 10,3	+ 40,0	- 2,2	- 7,6	- 10,9	- 48,4	+ 5,9
Juni	+ 9,5	+ 42,4	- 3,5	- 3,4	- 12,6	- 48,5	+ 7,9
Juli	+ 8,9	+ 59,4	- 2,5	+ 0,7	- 16,0	- 48,9	+ 10,5
August	+ 9,0	+ 38,7	- 1,4	+ 3,9	- 18,6	- 49,4	+ 13,2
September	+ 9,3	+ 26,3	- 0,7	+ 7,7	- 20,9	- 49,4	+ 17,0

*) Ergebnisse der Bundesanstalt für Arbeit.

1) Maßnahmen der Bundesanstalt für Arbeit zur Verbesserung des Ausgleichs von Angebot und Nachfrage (Förderung der Erwerbstätigkeit und Minderung der Arbeitslosigkeit).

2) Abhängige Erwerbstätige (sozialversicherungspflichtig und geringfügig Beschäftigte, Beamte ohne Soldaten), Selbständige, mithelfende Familienangehörige und Arbeitslose.

3) Abhängige Erwerbstätige (sozialversicherungspflichtig und geringfügig Beschäftigte, Beamte ohne Soldaten) und Arbeitslose.

4) Durch die Förderung der beruflichen Weiterbildung werden Qualifikationen geänderten Anforderungen angepaßt (§§ 33 ff., 41 ff. AFG).

5) Allgemeine Maßnahmen zur Arbeitsbeschaffung (ABM) bieten schwervermittelbaren Arbeitslosen eine befristete Beschäftigung und verbessern ihre Chance zur beruflichen Wiedereingliederung (§§ 91 ff. AFG).

6) Mit dem Produktiven Lohnkostenzuschuß (früheres Bundesgebiet § 242s AFG; neue Bundesländer § 249h AFG) können Tätigkeiten in den Bereichen Umwelt, soziale Dienste oder Jugendhilfe gefördert werden.

7) Neue Länder: Vorruhestandsgeld plus Altersübergangsgeld (ab Dezember 1995 nur Altersübergangsgeld); früheres Bundesgebiet nur Altersübergangsgeld.

8) 58jährige und ältere Arbeitslose können auch Leistungen beziehen, wenn sie für die Arbeitsvermittlung nicht mehr voll verfügbar sind.

Monatszahlen
4 Arbeitslose, Arbeitslosenquoten, offene Stellen und Arbeitsvermittlungen¹⁾

Jahr Monat	Arbeitslose				Arbeitslosenquoten ¹⁾				Offene Stellen	Arbeits- vermitt- lungen
	Männer	Frauen	insgesamt	darunter Jugendliche unter 20 Jahren	Männer	Frauen	insgesamt	darunter Jugendliche unter 20 Jahren		

Deutschland

1 000

1993 JD	1 692	1 728	3 419	90	8,6	11,3	9,8	6,5	279	2 919 2)
1994 JD	1 863	1 835	3 698	92	9,5	12,0	10,6	7,2	285	3 181 2)
1995 JD	1 851	1 761	3 612	95	9,6	11,4	10,4	7,9	321	3 269 2)
1995 Sept. ...	1 765	1 756	3 521	108	9,2	11,4	10,2	9,0	312	293
Okt.	1 771	1 755	3 526	99	9,2	11,4	10,2	8,2	289	280
Nov.	1 817	1 762	3 579	98	9,4	11,4	10,3	8,1	273	275
Dez.	1 981	1 810	3 791	99	10,3	11,7	10,9	8,2	256	272
1996 Jan.	2 272	1 887	4 159	104	11,8	12,2	12,0	8,6	296	231
Febr.	2 393	1 878	4 270	108	12,4	12,2	12,3	8,9	327	210
März	2 294	1 847	4 141	105	11,9	12,0	11,9	8,7	369	301
April	2 137	1 830	3 967	96	11,2	11,9	11,5	8,1	374	289
Mai	2 027	1 791	3 818	87	10,6	11,7	11,1	7,4	363	328
Juni	1 983	1 801	3 785	100	10,3	11,8	11,0	8,5	366	299
Juli	2 030	1 882	3 912	124	10,6	12,3	11,3	10,5	349	303
Aug.	2 023	1 878	3 902	129	10,6	12,3	11,3	11,0	332	287
Sept.	1 996	1 852	3 848	120	10,4	12,1	11,2	10,2	318	290

Veränderung gegenüber dem Vorjahr in %

1993 JD	+ 19,8	+ 10,3	+ 14,8	+ 2,0	X	- 21,6	- 3,1
1994 JD	+ 10,1	+ 6,2	+ 8,2	+ 2,7		+ 1,9	+ 9,0
1995 JD	- 0,7	- 4,0	- 2,3	+ 3,0		+ 12,8	+ 2,8
1995 Sept. ...	+ 2,5	- 0,9	+ 0,8	+ 11,1		+ 2,7	+ 1,8
Okt.	+ 4,0	+ 0,6	+ 2,3	+ 10,5		- 2,6	- 1,1
Nov.	+ 6,4	+ 2,3	+ 4,3	+ 12,8		- 2,5	+ 0,9
Dez.	+ 9,1	+ 3,8	+ 6,5	+ 14,6		- 2,7	- 1,2
1996 Jan.	+ 11,8	+ 3,8	+ 8,0	+ 14,8		+ 1,6	+ 0,1
Febr.	+ 18,3	+ 4,0	+ 11,6	+ 15,5		+ 0,6	- 6,2
März	+ 19,7	+ 5,1	+ 12,7	+ 17,1		+ 2,9	+ 5,1
April	+ 14,8	+ 5,0	+ 10,1	+ 13,8		+ 3,1	+ 19,2
Mai	+ 14,5	+ 5,9	+ 10,3	+ 13,4		+ 2,1	+ 6,1
Juni	+ 13,1	+ 5,8	+ 9,5	+ 14,8		+ 4,3	+ 7,1
Juli	+ 12,3	+ 5,6	+ 8,9	+ 13,8		+ 0,9	+ 2,5
Aug.	+ 12,9	+ 5,2	+ 9,0	+ 13,8		+ 0,3	+ 1,4
Sept.	+ 13,1	+ 5,5	+ 9,3	+ 11,3		+ 1,8	- 0,7

Früheres Bundesgebiet

1 000

1993 JD	1 277	993	2 270	67	8,0	8,4	8,2	6,4	243	2 202 2)
1994 JD	1 462	1 094	2 556	73	9,2	9,2	9,2	7,3	234	2 356 2)
1995 JD	1 464	1 101	2 565	75	9,3	9,2	9,3	8,0	267	2 487 2)
1995 Sept. ...	1 390	1 098	2 488	82	8,9	9,2	9,0	8,7	257	225
Okt.	1 394	1 098	2 492	77	8,9	9,2	9,0	8,2	231	211
Nov.	1 427	1 109	2 536	78	9,1	9,2	9,2	8,2	215	204
Dez.	1 543	1 135	2 678	79	9,8	9,5	9,7	8,4	211	202
1996 Jan.	1 722	1 180	2 901	83	11,0	9,8	10,5	8,9	251	173
Febr.	1 786	1 174	2 961	86	11,4	9,8	10,7	9,1	277	166
März	1 709	1 159	2 869	84	10,9	9,7	10,4	8,9	305	230
April	1 613	1 156	2 769	77	10,4	9,7	10,1	8,5	311	210
Mai	1 548	1 135	2 683	71	10,0	9,5	9,8	7,9	300	244
Juni	1 524	1 142	2 666	76	9,8	9,6	9,7	8,5	305	223
Juli	1 565	1 200	2 765	91	10,1	10,0	10,1	10,1	292	237
Aug.	1 569	1 210	2 779	94	10,1	10,1	10,1	10,5	274	222
Sept.	1 552	1 197	2 749	88	10,0	10,0	10,0	9,7	259	223

Veränderung gegenüber dem Vorjahr in %

1993 JD	+ 29,9	+ 20,3	+ 25,6	+ 16,5	X	- 24,8	- 6,3
1994 JD	+ 14,5	+ 10,2	+ 12,6	+ 8,4		- 4,0	+ 7,0
1995 JD	+ 0,1	+ 0,6	+ 0,3	+ 3,2		+ 14,1	+ 5,6
1995 Sept. ...	+ 1,0	+ 2,1	+ 1,5	+ 7,2		+ 6,3	+ 5,3
Okt.	+ 1,5	+ 2,4	+ 1,9	+ 8,2		+ 0,3	+ 0,4
Nov.	+ 3,4	+ 3,6	+ 3,5	+ 10,8		- 0,4	+ 4,8
Dez.	+ 5,7	+ 4,6	+ 5,2	+ 13,1		- 0,3	+ 0,8
1996 Jan.	+ 6,6	+ 4,4	+ 5,7	+ 13,5		+ 3,6	+ 3,5
Febr.	+ 11,7	+ 4,9	+ 8,9	+ 13,5		+ 1,5	- 4,5
März	+ 12,7	+ 6,0	+ 9,9	+ 14,6		+ 1,7	+ 4,9
April	+ 9,4	+ 6,1	+ 8,0	+ 11,9		+ 2,2	+ 14,1
Mai	+ 10,1	+ 7,1	+ 8,8	+ 11,0		+ 0,2	+ 4,6
Juni	+ 9,6	+ 7,4	+ 8,6	+ 11,3		+ 2,6	+ 3,9
Juli	+ 9,4	+ 7,3	+ 8,5	+ 9,0		+ 0,3	+ 1,4
Aug.	+ 10,6	+ 7,6	+ 9,3	+ 8,3		- 1,1	+ 1,2
Sept.	+ 11,6	+ 9,0	+ 10,5	+ 6,8		+ 1,0	- 1,0

¹⁾ Ergebnisse der Statistik der Arbeitsvermittlung der Bundesanstalt für Arbeit.

1) Arbeitslose in Prozent der abhängigen zivilen Erwerbspersonen (sozial-

versicherungspflichtig und geringfügig Beschäftigte, Beamte und Arbeitslose).

2) Jahressumme.

Monatszahlen
4 Arbeitslose, Arbeitslosenquoten, offene Stellen und Arbeitsvermittlungen*)

Jahr Monat	Arbeitslose				Arbeitslosenquoten ¹⁾				Offene Stellen	Arbeits- vermitt- lungen
	Männer	Frauen	insgesamt	darunter Jugendliche unter 20 Jahren	Männer	Frauen	insgesamt	darunter Jugendliche unter 20 Jahren		

Neue Länder und Berlin-Ost

1 000

1993 JD	414	734	1 149	23	11,0	21,0	15,8	7,1	36	717 2)
1994 JD	401	741	1 142	19	10,9	21,5	16,0	6,7	51	825 2)
1995 JD	387	660	1 047	20	10,7	19,3	14,9	7,4	55	782 2)
1995 Sept. ...	375	658	1 033	26	10,4	19,2	14,7	9,7	56	67
Okt.	377	657	1 034	22	10,4	19,2	14,7	8,1	58	70
Nov.	389	654	1 043	20	10,8	19,1	14,8	7,6	58	71
Dez.	438	675	1 113	20	12,1	19,7	15,8	7,5	45	70
1996 Jan.	550	707	1 257	21	15,2	20,7	17,9	7,9	45	58
Febr.	606	703	1 310	22	16,8	20,6	18,6	8,2	50	43
März	585	688	1 273	21	16,2	20,1	18,1	7,8	64	72
April	523	674	1 198	19	14,5	20,0	17,1	6,7	62	79
Mai	479	656	1 135	17	13,3	19,4	16,2	6,0	63	84
Juni	460	659	1 119	24	12,7	19,5	16,0	8,8	61	76
Juli	465	681	1 147	33	12,9	20,2	16,4	11,8	57	66
Aug.	454	669	1 123	35	12,6	19,8	16,1	12,8	58	65
Sept.	444	656	1 100	33	12,3	19,4	15,7	11,8	59	68

Veränderung gegenüber dem Vorjahr in %

1993 JD	- 3,4	- 0,9	- 1,8	- 25,6					+ 10,5	+ 8,3
1994 JD	- 3,1	+ 0,9	- 0,6	- 14,5					+ 41,3	+ 15,1
1995 JD	- 3,6	- 10,9	- 8,3	+ 2,5					+ 7,2	- 5,3
1995 Sept. ...	+ 8,8	- 5,5	- 0,8	+ 25,7					- 11,3	- 8,4
Okt.	+ 14,5	- 2,2	+ 3,3	+ 19,4					- 12,8	- 5,4
Nov.	+ 19,0	+ 0,0	+ 6,4	+ 21,1					- 9,7	- 8,8
Dez.	+ 23,3	+ 2,4	+ 9,7	+ 20,8					- 12,8	- 6,6
1996 Jan.	+ 32,0	+ 2,7	+ 13,8	+ 19,8					- 8,6	- 8,9
Febr.	+ 43,6	+ 2,7	+ 18,3	+ 24,0					- 4,2	- 12,1
März	+ 46,3	+ 3,6	+ 19,7	+ 28,3					+ 8,7	+ 6,0
April	+ 35,3	+ 3,2	+ 15,1	+ 22,2					+ 8,1	+ 35,3
Mai	+ 31,5	+ 4,0	+ 14,1	+ 25,2					+ 12,1	+ 10,6
Juni	+ 26,3	+ 3,2	+ 11,6	+ 27,6					+ 13,1	+ 17,9
Juli	+ 23,2	+ 2,7	+ 10,1	+ 29,8					+ 4,3	+ 6,8
Aug.	+ 21,4	+ 1,2	+ 8,5	+ 31,6					+ 7,1	+ 2,2
Sept.	+ 18,7	- 0,4	+ 6,5	+ 25,5					+ 5,6	+ 0,4

*) Ergebnisse der Statistik der Arbeitsvermittlung der Bundesanstalt für Arbeit.

versicherungspflichtig und geringfügig Beschäftigte, Beamte und Arbeitslose).

1) Arbeitslose in Prozent der abhängigen zivilen Erwerbspersonen (sozial-

2) Jahressumme.

Vierteljahreszahlen
5 Erwerbstätige Inländer nach Wirtschaftsbereichen, Arbeitslose und Erwerbspersonen sowie Nichterwerbspersonen und Bevölkerung in Deutschland*)

Gegenstand der Nachweisung	1994		1995				1996	
	3. Vj	4. Vj	1. Vj	2. Vj	3. Vj	4. Vj	1. Vj	2. Vj

1 000

Erwerbstätige								
Land- und Forstwirtschaft								
Fischerei	1 050	1 046
Produzierendes Gewerbe	12 331	12 367
Handel, Verkehr und								
Nachrichtenübermittlung	6 810	6 838
Übrige Wirtschaftsbereiche	14 852	14 934
Insgesamt	35 043	35 185	34 697	34 773	34 895	34 959	34 314	34 448
Arbeitslose	3 629	3 468	3 765	3 544	3 553	3 587	4 132	3 916
Erwerbspersonen	38 672	38 653	38 462	38 317	38 448	38 546	38 446	38 364
Nichterwerbspersonen	42 771	42 863	43 086	43 276	43 251	43 258
Bevölkerung	81 443	81 516	81 548	81 594	81 698	81 804

Veränderung gegenüber dem Vorjahr in %

Erwerbstätige								
Land- und Forstwirtschaft								
Fischerei	- 3,7	- 3,1
Produzierendes Gewerbe	- 2,7	- 1,9
Handel, Verkehr und								
Nachrichtenübermittlung	- 1,2	- 1,2
Übrige Wirtschaftsbereiche	+ 1,9	+ 2,1
Insgesamt	- 0,5	- 0,1	- 0,2	- 0,3	- 0,4	- 0,6	- 1,1	+ 0,9
Arbeitslose	+ 5,3	- 2,3	- 4,8	- 5,2	- 2,1	+ 3,4	+ 9,8	+ 10,5
Erwerbspersonen	- 0,0	- 0,3	- 0,7	- 0,8	- 0,6	- 0,3	- 0,0	+ 0,1
Nichterwerbspersonen	+ 0,5	+ 0,8	+ 1,1	+ 1,2	+ 1,1	+ 0,9
Bevölkerung	+ 0,2	+ 0,2	+ 0,2	+ 0,3	+ 0,3	+ 0,4

*) Vierteljahresdurchschnittszahlen für Erwerbstätige und Erwerbspersonen sowie Quartalsdurchschnitte der registrierten Arbeitslosen aus den Ergebnissen der Statistik der Arbeitsvermittlung der Bundesanstalt für

Arbeit, der Nichterwerbspersonen und der Bevölkerung. - Systematik der Wirtschaftszweige, Ausgabe 1979, Fassung für die Berufszählung.

Vierteljahreszahlen
6 Sozialversicherungspflichtig Beschäftigte nach Wirtschaftsabteilungen*)

Wirtschaftsabteilung ¹⁾	1994				1995			
	1. Vj	2. Vj	3. Vj	4. Vj	1. Vj	2. Vj	3. Vj	4. Vj
Früheres Bundesgebiet 1 000								
Land- und Forstwirtschaft, Tierhaltung und Fischerei	204,5	215,7	217,5	193,0	200,6	209,3	207,3	180,3
Energiewirtschaft und Wasserversorgung, Bergbau	405,9	402,4	401,7	397,6	392,2	389,1	388,8	383,2
Verarbeitendes Gewerbe (ohne Baugewerbe) ²⁾	7 722,4	7 666,9	7 701,8	7 593,4	7 527,4	7 508,2	7 551,7	7 430,4
Baugewerbe	1 549,6	1 606,5	1 664,2	1 604,6	1 559,6	1 592,1	1 628,0	1 541,2
Handel	3 289,5	3 267,0	3 304,6	3 265,8	3 241,9	3 225,9	3 269,0	3 248,5
Verkehr und Nachrichtenübermittlung	1 157,7	1 155,7	1 162,5	1 142,4	1 125,4	1 132,1	1 140,6	1 126,6
Kreditinstitute und Versicherungsgewerbe	974,4	968,7	985,0	975,9	965,6	959,0	971,6	964,6
Dienstleistungen, soweit anderweitig nicht genannt	5 385,9	5 437,5	5 542,6	5 498,9	5 522,4	5 565,5	5 668,8	5 650,8
Organisationen ohne Erwerbscharakter und private Haushalte	579,9	582,8	592,0	598,0	598,5	598,4	608,0	614,6
Gebietskörperschaften und Sozialversicherung	1 452,3	1 452,1	1 458,5	1 435,7	1 422,9	1 417,8	1 418,5	1 407,5
Insgesamt	22 722,1	22 755,3	23 030,3	22 705,2	22 556,4	22 597,3	22 852,5	22 547,7
Veränderung gegenüber dem Vorjahr in %								
Land- und Forstwirtschaft, Tierhaltung und Fischerei	- 1,3	- 1,5	- 1,3	- 0,8	- 1,9	- 3,0	- 4,7	- 6,6
Energiewirtschaft und Wasserversorgung, Bergbau	- 3,3	- 3,6	- 3,3	- 3,0	- 3,4	- 3,3	- 3,2	- 3,6
Verarbeitendes Gewerbe (ohne Baugewerbe) ²⁾	- 6,2	- 5,4	- 4,4	- 3,5	- 2,5	- 2,1	- 1,9	- 2,1
Baugewerbe	+ 1,3	+ 1,0	+ 1,5	+ 2,3	+ 0,6	- 0,9	- 2,2	- 4,0
Handel	- 1,2	- 1,2	- 1,2	- 1,4	- 1,4	- 1,3	- 1,1	- 0,5
Verkehr und Nachrichtenübermittlung	- 2,0	- 2,1	- 2,3	- 2,2	- 2,8	- 2,0	- 1,9	- 1,4
Kreditinstitute und Versicherungsgewerbe	+ 0,7	+ 0,4	+ 0,3	- 0,4	- 0,9	- 1,0	- 1,4	- 1,2
Dienstleistungen, soweit anderweitig nicht genannt	+ 2,4	+ 2,4	+ 2,7	+ 2,4	+ 2,5	+ 2,4	+ 2,3	+ 2,8
Organisationen ohne Erwerbscharakter und private Haushalte	+ 2,3	+ 2,7	+ 3,5	+ 3,2	+ 3,2	+ 2,7	+ 2,7	+ 2,8
Gebietskörperschaften und Sozialversicherung	- 0,9	- 0,8	- 0,7	- 1,9	- 2,0	- 2,4	- 2,7	- 2,0
Insgesamt	- 1,9	- 1,6	- 1,1	- 0,9	- 0,7	- 0,7	- 0,8	- 0,7
Neue Länder und Berlin-Ost 1 000								
Land- und Forstwirtschaft, Tierhaltung und Fischerei	178,9	187,2	190,6	181,7	180,3	183,9	178,9	164,2
Energiewirtschaft und Wasserversorgung, Bergbau	140,7	138,0	131,8	128,0	121,2	119,2	118,2	116,6
Verarbeitendes Gewerbe (ohne Baugewerbe) ²⁾	1 050,7	1 046,6	1 065,0	1 059,1	1 043,2	1 040,6	1 057,4	1 042,5
Baugewerbe	749,6	782,4	827,7	827,7	818,7	832,5	859,6	828,0
Handel	576,4	581,0	596,9	596,6	592,6	591,2	607,3	605,5
Verkehr und Nachrichtenübermittlung	397,3	393,8	388,8	389,5	380,9	378,5	378,6	371,7
Kreditinstitute und Versicherungsgewerbe	102,6	102,2	104,5	104,1	103,2	102,7	104,6	104,5
Dienstleistungen, soweit anderweitig nicht genannt	1 282,2	1 315,9	1 370,3	1 387,5	1 387,0	1 400,4	1 427,8	1 429,2
Organisationen ohne Erwerbscharakter und private Haushalte	171,5	185,3	198,4	212,2	209,4	209,3	206,4	208,7
Gebietskörperschaften und Sozialversicherung	755,9	750,5	739,6	695,4	669,5	662,5	653,9	638,5
Insgesamt	5 405,8	5 482,9	5 613,5	5 581,7	5 506,0	5 520,8	5 592,8	5 509,3
Veränderung gegenüber dem Vorjahr in %								
Land- und Forstwirtschaft, Tierhaltung und Fischerei	- 9,1	- 4,6	- 1,6	+ 0,4	+ 0,8	- 1,8	- 6,1	- 9,6
Energiewirtschaft und Wasserversorgung, Bergbau	- 18,5	- 14,7	- 13,3	- 13,7	- 13,9	- 13,6	- 10,3	- 8,9
Verarbeitendes Gewerbe (ohne Baugewerbe) ²⁾	- 6,9	- 5,9	- 3,8	- 1,8	- 0,7	- 0,6	- 0,7	- 1,6
Baugewerbe	+ 12,8	+ 12,9	+ 11,4	+ 11,6	+ 9,2	+ 6,4	+ 3,9	+ 0,0
Handel	+ 4,3	+ 3,5	+ 3,6	+ 3,0	+ 2,8	+ 1,8	+ 1,7	+ 1,5
Verkehr und Nachrichtenübermittlung	- 7,5	- 7,6	- 8,4	- 8,3	- 4,1	- 3,9	- 2,6	- 4,6
Kreditinstitute und Versicherungsgewerbe	+ 0,1	- 0,4	- 0,3	+ 0,9	+ 0,6	+ 0,5	+ 0,1	+ 0,4
Dienstleistungen, soweit anderweitig nicht genannt	+ 6,8	+ 7,0	+ 8,7	+ 7,8	+ 8,2	+ 6,4	+ 4,2	+ 3,0
Organisationen ohne Erwerbscharakter und private Haushalte	+ 9,0	+ 17,5	+ 25,8	+ 25,3	+ 22,1	+ 13,0	+ 4,0	- 1,6
Gebietskörperschaften und Sozialversicherung	- 12,1	- 9,6	- 7,5	- 10,9	- 11,4	- 11,7	- 11,6	- 8,2
Insgesamt	- 1,1	+ 0,2	+ 1,7	+ 1,6	+ 1,9	+ 0,7	- 0,4	- 1,3

*) In der gesetzlichen Kranken-, Renten- und/oder Arbeitslosenversicherung nach dem Arbeitsförderungsgesetz pflichtversicherte Arbeiter, Angestellte und Auszubildende. - Ergebnisse zum Quartalsende (31.3./30.6./30.9./31.12.).

1) Systematik der Wirtschaftszweige, Fassung für die Berufszählung 1970.
2) Einschl. der Personen "Ohne Angabe" der Wirtschaftsabteilung.

Quelle: Bundesanstalt für Arbeit

Fachserie 1: Bevölkerung und Erwerbstätigkeit

Reihe 1: Gebiet und Bevölkerung

Die *vierteljährlichen* Berichte (z.T. mit langen Reihen) enthalten aktuelle Angaben über die Eheschließungen, Geborenen und Gestorbenen. Ferner werden die Wanderungen der Deutschen und Ausländer/-innen zwischen den Bundesländern und über die Grenzen des Bundesgebietes sowie fortgeschriebene Einwohnerzahlen (Bevölkerungsbilanz) nach Bundesländern dargestellt.

Im *jährlichen* Bericht (z.T. mit langen Reihen und kreisweiser Gliederung) werden detaillierte Ergebnisse über die Bevölkerungsentwicklung veröffentlicht. Nachgewiesen sind u.a. Grund- und Verhältniszahlen über Eheschließungen und Ehelösungen, Geburten, Gestorbene und Wanderungen. Dabei wird nach einer Vielzahl von Merkmalen, wie Geschlecht, Alter, Familienstand und Staatsangehörigkeit differenziert. Ehelösungen werden nach Art des Urteils, nach Scheidungsgründen, Ehedauer und Kinderzahl der Ehegatten aufgeschlüsselt. Die Gesamtwanderung ist nach Wanderungen über die Grenzen des Bundesgebietes und nach der Binnenwanderung untergliedert. Außerdem werden Modellrechnungen der Bevölkerung gebracht. Zu Vergleichszwecken enthält der Bericht bevölkerungsstatistische Zahlen für das *Ausland*. Nachgewiesen sind u. a. Grund- und Verhältniszahlen über Eheschließungen, Ehelösungen, Geborene und Gestorbene. Darüber hinaus ist auch die Entwicklung der Bevölkerung sowie ihre Zusammensetzung nach Alter und Familienstand dargestellt.

1.S.: Sonderbeiträge (unregelmäßige Folge)

Als 1.S.2 liegt die Allgemeine Sterbetafel für die Bundesrepublik Deutschland 1986/88 (Gebietsstand vor dem 3.10.1990) mit ausführlichen Erläuterungen der Berechnungsmethode und der Ergebnisse vor.

Reihe 2: Ausländische Bevölkerung

Die Ausländer/-innen im Bundesgebiet werden *jährlich* nach Staatsangehörigkeit, Alter, Familienstand, Geschlecht und Aufenthaltsdauer nachgewiesen. Regional wird nach Bundesländern und z.T. nach kreisfreien Städten und Landkreisen differenziert.

(Dieser Bericht ist bis einschl.1994 unter dem Titel „Ausländer“ erschienen).

Reihe 3: Haushalte und Familien

In *jährlicher* Folge bringt diese Reihe eine Fülle von Angaben aus dem Mikrozensus über Haushalte und Familien. Sie vermitteln - z.T. in länderspezifischer Gliederung - wichtige Strukturdaten über Größe und Zusammensetzung der Familien sowie über die soziale und wirtschaftliche Situation der Haushalte.

Reihe 4: Erwerbstätigkeit

4.1: Struktur der Erwerbsbevölkerung

4.1.1: Stand und Entwicklung der Erwerbstätigkeit

Diese *Jahresreihe* enthält Ergebnisse des Mikrozensus und informiert über nahezu alle wichtigen Aspekte des Erwerbslebens. Die Erwerbstätigen, Erwerbspersonen und Erwerbslosen werden u.a. in Bezug zur Bevölkerung gesetzt und nach persönlichen und wirtschaftlichen Merkmalen aufgegliedert. Regional wird z.T. nach Regierungsbezirken untergliedert.

4.1.2: Beruf, Ausbildung und Arbeitsbedingungen der Erwerbstätigen

Diese Reihe erscheint in *zweijähriger* Folge und weist Ergebnisse vorwiegend aus dem variablen Teil des Mikrozensus nach. U.a. werden Ergebnisse über den Bildungs- und Ausbildungsabschluß der Bevölkerung, über die Zusammenhänge zwischen Erwerbstätigkeit und Ausbildung bzw. zwischen Beruf und Ausbildung sowie über Arbeitsbedingungen und Pendler gebracht.

4.2: Sozialversicherungspflichtig Beschäftigte

4.2.1: Struktur der sozialversicherungspflichtig Beschäftigten

Vierteljährlich werden in dieser Reihe Ergebnisse über den bezeichneten Personenkreis in tiefer wirtschaftlicher und regionaler Gliederung (bis zur Ebene der Regierungsbezirke) veröffentlicht.

Zusätzlich erscheint *jährlich* - jeweils mit dem Stichtag 30. Juni - ein Bericht mit ausführlichen Ergebnissen zur Struktur dieser Personengruppe. Hierzu zählen insbesondere demographische und erwerbsstatistische Merkmale wie berufliche Tätigkeit, beruflicher Ausbildungsabschluß und Stellung im Beruf. Außerdem werden Kreisergebnisse dargestellt.

4.2.2: Entgelte und Beschäftigungsdauer der sozialversicherungspflichtig Beschäftigten

In *jährlicher* Folge werden in dieser Reihe Ergebnisse über sozialversicherungspflichtig beschäftigten Arbeitnehmer nach dem Bruttoarbeitsentgelt, der Beschäftigungsdauer und weiteren demographischen und sozialen Merkmalen, wie z.B. Alter, Geschlecht, Wirtschaftszweig und Beruf dargestellt.

4.3: Erwerbstätigkeit und Arbeitsmarkt

In dieser Reihe werden *monatlich* die wichtigsten kurzfristigen Daten über Erwerbstätigkeit und Arbeitsmarkt dargestellt, wie z.B. die Anzahl der Er-

werbstätigen, die der Beschäftigten in ausgewählten Wirtschaftszweigen sowie der Arbeitslosen, offene Stellen und Kurzarbeiter.

Sonderbeiträge

4.S.1: Berufstätigenerhebung vom 30. November 1990 in den neuen Ländern und Berlin-Ost - Methodik und Ergebnisse -

Diese Sonderveröffentlichung beinhaltet die Ergebnisse der ersten Totalerhebung auf dem Gebiet der fünf neuen Länder und des Ostteils von Berlin nach der Herstellung der Einheit Deutschlands. Vorgestellt werden zudem die zugrunde gelegten Methoden und Systematiken dieser Erhebung.

4.S.2: Erwerbstätigkeit in den neuen Ländern und Berlin-Ost Oktober 1991/Januar 1992

Diese Sonderveröffentlichung weist die Ergebnisse der durchgeführten Mikrozensus-Zusatzerhebungen aus und beleuchtet damit wie der jährlich für die gesamte Bundesrepublik erscheinende Band "Stand und Entwicklung der Erwerbstätigkeit" nahezu alle wichtigen Aspekte des Erwerbslebens.

Ergebnisse von Einzelveröffentlichungen

Wahlen zum Deutschen Bundestag

Heft 1: Ergebnisse und Vergleichszahlen früherer Bundestags-, Europa- und Landtagswahlen sowie Strukturdaten für die Bundestagswahlkreise; Heft 2: Vorläufige Ergebnisse nach Wahlkreisen; Heft 3: Endgültige Ergebnisse nach Wahlkreisen; Heft 4: Wahlbeteiligung und Stimmabgabe der Männer und Frauen nach dem Alter; Heft 5: Textliche Auswertung der Wahlergebnisse; Sonderheft: Die Wahlbewerber für die Wahl zum ... Deutschen Bundestag.

Wahl der Abgeordneten des Europäischen Parlaments aus der Bundesrepublik Deutschland

Heft 1: Ergebnisse und Vergleichszahlen früherer Europa-, Bundestags- und Landtagswahlen sowie Strukturdaten für die kreisfreien Städte und Landkreise; Heft 2: Vorläufige Ergebnisse nach kreisfreien Städten und Landkreisen; Heft 3: Endgültige Ergebnisse nach kreisfreien Städten und Landkreisen; Heft 4: Wahlbeteiligung und Stimmabgabe der Männer und Frauen nach dem Alter; Heft 5: Textliche Auswertung der Wahlergebnisse; Sonderheft: Die Wahlbewerber für die Wahl zum Europäischen Parlament aus der Bundesrepublik Deutschland.

Sonderhefte

40 Jahre Wahlen in der Bundesrepublik Deutschland

Dieses Heft enthält die Ergebnisse der Bundestagswahlen seit 1949, der Landtagswahlen seit 1946 und der Europawahlen seit 1979 nach Ländern. Außerdem beinhaltet es Daten über Wahlbeteiligung und Stimmabgabe nach Alter und Geschlecht.

Wahlen 1990 in den neuen Ländern und Berlin-Ost

Dieses Heft enthält eine vergleichbare Darstellung der Ergebnisse der Volkskammerwahl, der Kommunalwahlen, der Landtagswahlen, der Wahl zum Gesamtberliner Abgeordnetenhaus und der Bundestagswahl nach Stadt- und Landkreisen und für Berlin-Ost nach Stadtbezirken.

Volkszählung vom 25. Mai 1987

Die Ergebnisse der Volks- und Berufszählung vom 25. Mai 1987 werden in mehreren thematisch gegliederten Heften veröffentlicht. Eine Titelliste steht auf Anforderung zur Verfügung.

Klassifikationen

Klassifikation der Wirtschaftszweige mit Erläuterungen, Ausgabe 1993

Amtliches Gemeindeverzeichnis für die Bundesrepublik Deutschland, Ausgabe 1987

Amtliche Schlüsselnummern und Bevölkerungsdaten der Gemeinden und Verwaltungsbezirke in der Bundesrepublik Deutschland

Staatsangehörigkeits- und Gebietsschlüssel - Alphabetisches und systematisches Verzeichnis -

Klassifizierung der Berufe (Systematisches und alphabetisches Verzeichnis der Berufsbenennungen)



STATISTISCHES BUNDESAMT
GUSTAV-STRESEMANN-RING 11
65189 WIESBADEN

Veröffentlichungen und Prospekte sind durch den Verlag
METZLER-POESCHEL, Verlagsauslieferung Hermann Leins,
Postfach 11 52, 72125 Kusterdingen, erhältlich.

Amtliche Schlüsselnummern und Bevölkerungsdaten der Gemeinden und Verwaltungsbezirke in der Bundesrepublik Deutschland



Statistisches Bundesamt

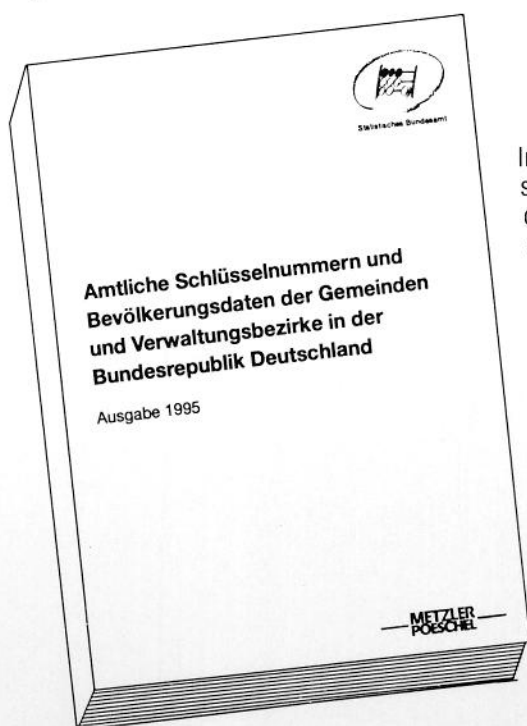

In diesem Verzeichnis – Ausgabe 1995 – werden alle politisch selbständigen Gemeinden sowie kreisfreie Städte und Landkreise des Bundesgebietes mit deren Schlüsselnummer, Bevölkerung und Postleitzahl in systematischer und alphabetischer Ordnung zum Gebietsstand 31.12.1994 nachgewiesen. Der systematische Teil enthält zusätzlich Angaben über Fläche und Bevölkerungsdichte der Gemeinden, Kreise, Regierungsbezirke und Bundesländer.

Neben Karten über die Länder- und Regierungsbezirksgrenzen sowie über die Bevölkerungsdichte sind wichtige Strukturdaten für die Gemeinden, kreisfreie Städte, Landkreise und Gemeindeverbände enthalten. Ferner werden Gemeinden, kreisfreie Städte und Landkreise nach Größenklassen nachgewiesen.

873 Seiten, Format DIN A4, DM 42,30

Bestell-Nr. 3400200-95700, ISBN 3-8246-0088-9

Erhältlich im Buchhandel oder direkt beim
Verlag Metzler-Poeschel, Verlagsauslieferung H. Leins,
Postfach 11 52, 72125 Kusterdingen,
Telefon 0 70 71 / 93 53 50, Telefax 0 70 71 / 3 36 53.

Die amtlichen Schlüsselnummern können auch
auf Diskette bezogen werden.

Folgende vier Diskettenpakete liegen vor:

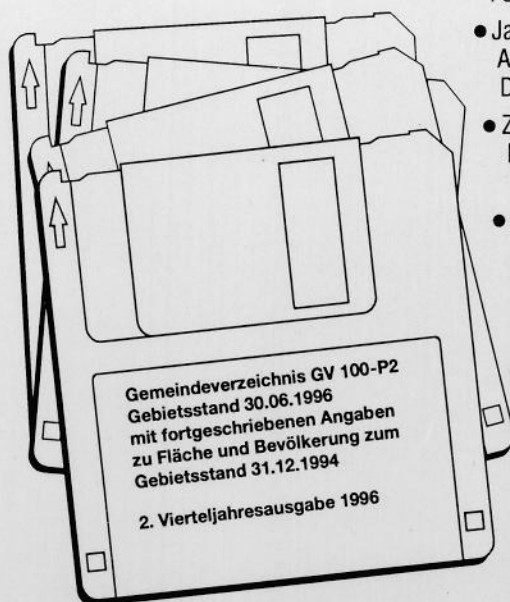

- Jahresausgabe:
Administrative Gebietseinheiten zum Gebietsstand 31.12.1994
DM 400,- für die einfache Nutzung
 - Zusatzpaket zur Jahresausgabe:
Nichtadministrative Gebietseinheiten zum Gebietsstand 31.12.1994
DM 240,- für die einfache Nutzung
 - 2. Vierteljahresausgabe 1996:
Administrative Gebietseinheiten, Gebietsstand 30.06.1996 mit fortgeschriebenen Daten zu Fläche und Bevölkerung nach dem Gebietsstand 31.12.1994
DM 400,- für die einfache Nutzung
 - Zusatzpaket zur 2. Vierteljahresausgabe 1996:
Nichtadministrative Gebietseinheiten zum Gebietsstand 30.06.1996
DM 240,- für die einfache Nutzung
- Jedes Diskettenpaket umfaßt 3 Disketten (3 1/2") im ASCII-Format.

Erhältlich direkt beim
Statistisches Bundesamt, ZB/PVM, 65180 Wiesbaden,
Telefon 06 11 / 75-32 58 o. -34 53, Telefax 06 11 / 72 89 33.