

Statistisches Bundesamt

Bevölkerung und Erwerbstätigkeit

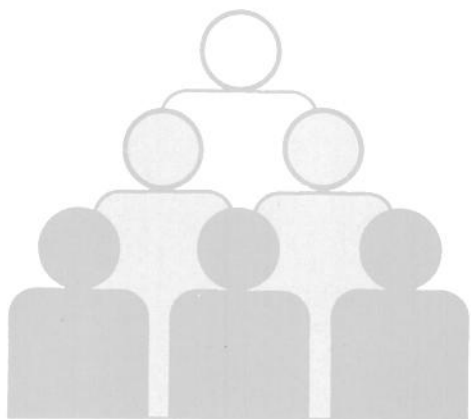

Fachserie 1

Reihe 4.3

Erwerbstätigkeit und Arbeitsmarkt

Juni 1996

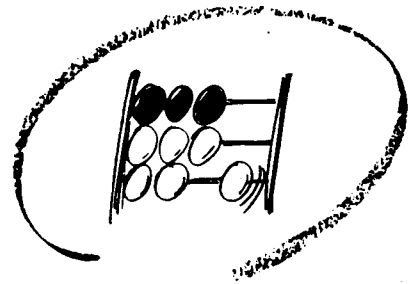

Statistisches Bundesamt

Bevölkerung und Erwerbstätigkeit

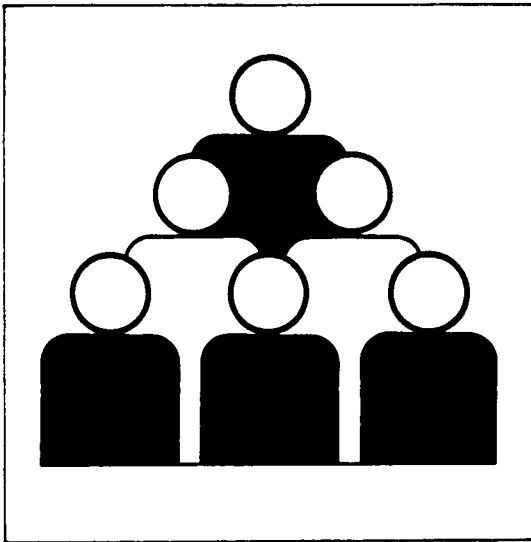

Fachserie 1

Reihe 4.3

Erwerbstätigkeit und Arbeitsmarkt

Juni 1996

Statistisches Bundesamt
Bibliothek - Dokumentation - Archiv
09-13873

**METZLER
POESCHEL**



Weitere Informationen zu dieser Veröffentlichung können direkt beim Statistischen Bundesamt erfragt werden:
Gruppe VIII C, Telefon: 06 11 / 75 - 26 73 oder Fax: 0611 / 72 12 56



STATIS-BUND

Im Statistischen Informationssystem des Bundes (STATIS-BUND) sind rund 1,5 Mill. ausgewählte statistische Zeitreihen gespeichert. Alle Zeitreihen können via Mailbox, auf Diskette oder Magnetband bezogen werden.

Fachliche Beratung: 06 11 / 75 - 24 26 und 27 16.

Mailbox: 06 11 / 75 - 29 20 · Technische Rückfragen: 06 11 / 75 - 32 84.



T-ONLINE / BILDSCHIRMTEXT

Ausgewählte Tabellen und Grafiken bietet das Statistische Bundesamt über T-ONLINE / BILDSCHIRMTEXT an. Die Informationsseiten sind in T-ONLINE mit * 48484# abrufbar, ebenso wie die Bestellung von Veröffentlichungen und die Übermittlung von Anfragen.

Herausgeber: Statistisches Bundesamt, Wiesbaden



Informationen: Statistisches Bundesamt
Allgemeiner Auskunftsdienst
65180 Wiesbaden
• Telefon: 06 11 / 75 - 24 05
• Telefax: 06 11 / 75 33 30
• T-Online (Btx): * 48484#
• Internet: <http://www.statistik-bund.de>

Zweigstelle Berlin
Postfach 276, 10124 Berlin
• Telefon: 030 / 23 24 68 66
• Telefax: 030 / 23 24 68 72

Verlag: Metzler-Poeschel, Stuttgart

Verlagsauslieferung: Hermann Leins GmbH & Co. KG
Postfach 11 52
72125 Kusterdingen
Telefon: 0 70 71 / 93 53 50
Telefax: 0 70 71 / 3 36 53

Erscheinungsfolge: monatlich

Erschienen im August 1996

Preis: DM 4,40

Bestellnummer: 2010430 - 96106

© Statistisches Bundesamt, Wiesbaden 1996

Alle Rechte vorbehalten. Es ist insbesondere nicht gestattet, ohne ausdrückliche Genehmigung des Statistischen Bundesamtes diese Veröffentlichung oder Teile daraus für gewerbliche Zwecke zu übersetzen, zu vervielfältigen, auf Mikrofilm/-fiche zu verfilmen oder in elektronische Systeme einzuspeichern.

Recyclingpapier aus 100 % Altpapier.

Inhalt

	Seite
Textteil	
1 Methodische Erläuterungen	4
2 Definitionen	4
Tabellenteil	
Monatszahlen	
1 Entwicklung der Erwerbstätigkeit (Monatsdurchschnitte)	
Deutschland 1993 bis 1996	5
Früheres Bundesgebiet/Neue Länder und Berlin-Ost 1993 bis 1996	5
Früheres Bundesgebiet 1987 bis 1996	6
2 Beschäftigte im Bergbau, Verarbeitenden Gewerbe und im Baugewerbe	
Deutschland 1995 bis 1996	7
3 Arbeitslose, Arbeitslosenquoten und arbeitsmarktpolitische Instrumente	
Deutschland 1993 bis 1996	8
4 Arbeitslose, Arbeitslosenquoten, offene Stellen und Arbeitsvermittlungen	
Deutschland 1993 bis 1996	9
Früheres Bundesgebiet 1993 bis 1996	9
Neue Länder und Berlin-Ost 1993 bis 1996	10
Vierteljahreszahlen	
5 Erwerbstätige Inländer nach Wirtschaftsbereichen, Arbeitslose und Erwerbspersonen sowie Nichterwerbspersonen und Bevölkerung in Deutschland 1994 bis 1996	10
6 Sozialversicherungspflichtig beschäftigte Arbeitnehmer nach Wirtschaftsabteilungen	
Früheres Bundesgebiet 1993 bis 1995	11
Neue Länder und Berlin-Ost 1993 bis 1995	11

Gebietsstand

Die Angaben für **Deutschland** beziehen sich auf die Bundesrepublik Deutschland nach dem Gebietsstand seit dem 3.10.1990.

Die Angaben für das **frühere Bundesgebiet** beziehen sich auf die Bundesrepublik Deutschland nach dem Gebietsstand bis zum 3.10.1990; sie schließen Berlin-West ein.

Die Angaben für die **neuen Länder und Berlin-Ost** beziehen sich auf die Länder Brandenburg, Mecklenburg-Vorpommern, Sachsen, Sachsen-Anhalt, Thüringen sowie auf Berlin-Ost.

Zeichenerklärung

- / = keine Angaben, da Zahlenwert nicht sicher genug
- = nichts vorhanden
- ... = Angabe fällt später an

Abkürzungen

- JD = Jahresdurchschnitt
- Vj = Vierteljahr

1 Methodische Erläuterungen

Monatliche Erwerbstätigenrechnungen

Das Statistische Bundesamt publiziert regelmäßig für Zwecke der Arbeitsmarktbeobachtung monatliche, vierteljährliche, halbjährliche und jährliche Durchschnittsberechnungen zur Erwerbstätigkeit. Diese Berechnungen sind eng mit den Volkswirtschaftlichen Gesamtrechnungen verzahnt und fügen sich nahtlos in das System der Erwerbstätigenrechnungen ein. In der vorliegenden Veröffentlichung werden monatliche und vierteljährliche Ergebnisse dargestellt. Bei den Erwerbstätigenzahlen handelt es sich um Berechnungen auf der Grundlage aller verfügbarer erwerbsstatistischer Informationen. Dabei ist die überwiegende Zahl der Quellen nach dem Inlandskonzept (Arbeitsortkonzept) abgegrenzt. Die originär nach dem Inlandskonzept berechneten Erwerbstätigenzahlen wurden in dieser Zeitschrift für das frühere Bundesgebiet erstmals im September 1991 veröffentlicht. Seit Jahresbeginn 1995 können auch für die neuen Länder und Berlin-Ost sowie für Gesamtdeutschland nach dem Inlandskonzept abgegrenzte monatliche Erwerbstätigenzahlen bereitgestellt werden. Die gesamtdeutschen Monatszahlen sind in dieser Fachserie - ebenso wie die Vierteljahresergebnisse - zusätzlich in der Abgrenzung nach dem Inländerkonzept dargestellt. Beim Inländerkonzept (Wohnortkonzept) werden alle Erwerbstätigen erfaßt, die im Inland wohnen und einer Erwerbstätigkeit - gleichgültig ob im Inland oder Ausland - nachgehen. Beim Inlandskonzept werden dagegen alle Erwerbstätigen nachgewiesen, die im Inland arbeiten, unabhängig davon, ob sie ihren Wohnsitz im In- oder im Ausland haben. Inlands- und Inländerkonzept unterscheiden sich demnach durch die Berücksichtigung des Pendlersaldos.

Bis einschließlich 1994 wurden für das frühere Bundesgebiet auch nach dem Inländerkonzept abgegrenzte monatsdurchschnittliche Erwerbstätigenzahlen berechnet und veröffentlicht. Die statistische Erfassung der hierfür u.a. benötigten Pendlerzahlen zwischen dem früheren Bundesgebiet und den neuen Ländern und Berlin-Ost erwies sich in der Vergangenheit jedoch bereits als besonders schwierig und mußte durch umfangreiche Schätzungen ergänzt werden. Inzwischen ist - bedingt durch die immer stärker werdende wirtschaftliche Verflechtung der ehemals getrennten Teilgebiete - die für eine hinreichend zuverlässige Schätzung der innerdeutschen Pendlerströme erforderliche Datengrundlage nicht mehr gegeben, so daß ab 1995 auf eine getrennte Berechnung monatsdurchschnittlicher Erwerbstätigenzahlen nach dem Inländerkonzept für das frühere Bundesgebiet und für die neuen Länder und Berlin-Ost verzichtet werden muß.

Bei den Monatsberechnungen ist zu beachten, daß der jeweils aktuellste Wert das Ergebnis einer ersten Schätzung ist, die sich auf die Ergebnisse der sehr kurzfristig vorliegenden Statistik der Beitragszahler nach dem Arbeitsförderungsgesetz (AFG-Beitragszahler), auf neueste Arbeitsmarktdaten sowie auf mathematische Prognoseverfahren stützt. Die zeitlich davorliegenden Werte beruhen auf den Ergebnissen der zumeist monatlich vorliegenden Wirtschaftsbranchenstatistiken, den Ergebnissen der Beschäftigtenstatistik, des Mikrozensus und weiteren statistischen Quellen (u.a. jährliche Personalstandstatistik). Wie bei den Vierteljahresergebnissen ist es auch bei den Monatszahlen erforderlich, die erst später anfallenden Ergebnisse von vierteljährlichen und längerfristigen Erhebungen in die Berechnungen einzuarbeiten. Nach den bisherigen Erfahrungen für das frühere Bundesgebiet waren die Korrekturen der dargestellten Entwicklung aber zumeist relativ gering. Bei den Ergebnissen für die neuen Länder und Berlin-Ost können dagegen aufgrund der größeren Unzulänglichkeiten der verwendeten Ausgangsstatistiken bei späteren Berechnungen noch stärkere Korrekturen auftreten. Für die Berechnung der saisonbereinigten Zahlen verwendet das Statistische Bundesamt in dieser Fachserie in Abstimmung mit der Bundesanstalt für Arbeit und der Deutschen Bundesbank des "Census-X-11-Verfahren".

Weitere methodische Erläuterungen zur Berechnung von durchschnittlichen Erwerbstätigenzahlen können den Beiträgen "Grundzüge der Schätzung monatlicher Erwerbstätigenzahlen" in WiSta 8/1986 und "Erwerbstätige 1970 bis 1989" in WiSta 4/1990 entnommen werden.

Monatszahlen für Beschäftigte im Produzierenden Gewerbe

In der vorliegenden Veröffentlichung werden die Monatszahlen für Beschäftigte in den Betrieben der Bereiche Bergbau, Verarbeitendes Gewerbe und Baugewerbe nachgewiesen. Diese Ergebnisse basieren auf Meldungen der Betriebe von Unternehmen des Produzierenden Gewerbes mit 20 und mehr Beschäftigten einschl. Handwerk. Die Ergebnisse der Monatsberichte im Bergbau, Verarbeitenden Gewerbe werden ab 1995 nach der Klassifikation der Wirtschaftszweige, Ausgabe 1993 (WZ 1993) dargestellt. Im Baugewerbe ist die Umstellung auf die WZ 1993 ab dem Berichtsjahr 1996 vorgesehen. Den in dieser Fachserie dargestellten Ergebnissen für das Baugewerbe liegt deshalb noch die "Systematik der Wirtschaftszweige, Ausgabe 1979, Fassung für die Statistik im Produzierenden Gewerbe (SYPRO)" zugrunde.

Weitere Ergebnisse und Erläuterungen können den Veröffentlichungsreihen der Fachserie 4, Reihe 4 "Bergbau und Verarbeitendes Gewerbe" und Reihe 5 "Baugewerbe" entnommen werden.

2 Definitionen

Erwerbspersonen sind alle Personen mit Wohnsitz im Bundesgebiet (Inländerkonzept), die eine unmittelbar oder mittelbar auf Erwerb gerichtete Tätigkeit ausüben oder suchen, unabhängig von der Bedeutung des Ertrages dieser Tätigkeit für ihren Lebensunterhalt und ohne Rücksicht auf die von ihnen tatsächlich geleistete oder vertraglich vereinbarte Arbeitszeit. Die Erwerbspersonen setzen sich zusammen aus den Erwerbstätigen und den Arbeitslosen.

Erwerbstätige sind alle Personen, die in einem Arbeitsverhältnis stehen (Beamte einschl. Soldaten, Angestellte, Arbeiter und Auszubildende), als Selbständige ein Gewerbe bzw. eine Landwirtschaft betreiben, einen freien Beruf ausüben oder als mithelfende Familienangehörige tätig sind. Der zeitliche Umfang der Tätigkeit spielt für die Zuordnung keine Rolle.

Beschäftigte im Bergbau, Verarbeitenden Gewerbe und Baugewerbe: Tätige Inhaber und alle in einem arbeitsrechtlichen Verhältnis stehenden Betriebsangehörigen (Angestellte, Arbeiter, Auszubildende) einschl. mithelfender Familienangehöriger, soweit sie mindestens ein Drittel der üblichen Arbeitszeit im Betrieb tätig sind, aber ohne Heimarbeiter.

Sozialversicherungspflichtig beschäftigte Arbeitnehmer: Arbeiter, Angestellte und Personen in beruflicher Ausbildung, die in der gesetzlichen Rentenversicherung, Krankenversicherung und/oder Arbeitslosenversicherung nach dem Arbeitsförderungsgesetz pflichtversichert sind oder für die Beitragsanteile zur gesetzlichen Rentenversicherung gezahlt werden (in der Regel fast 80 % aller Erwerbstätigen). Unberücksichtigt bleiben Beamte, Selbständige, mithelfende Familienangehörige sowie alle geringfügig beschäftigten Arbeitnehmer. Weitere Ergebnisse und Erläuterungen können der Fachserie 1, Reihe 4.2.1 "Struktur der Arbeitnehmer" entnommen werden.

Arbeitslose, offene Stellen: Personen ohne Arbeitsverhältnis (abgesehen von einer geringfügigen Beschäftigung), die sich als Arbeitsuchende beim Arbeitsamt gemeldet haben, die eine Beschäftigung von mindestens 18 Stunden für mehr als 3 Monate suchen, für eine Arbeitsaufnahme sofort zur Verfügung stehen, nicht arbeitsunfähig erkrankt sind und das 65. Lebensjahr noch nicht vollendet haben. Offene Stellen sind Arbeitsplätze, die dem Arbeitsamt von den Betrieben zur Besetzung gemeldet werden.

Kurzarbeiter: Personen, die im Abrechnungszeitraum, in den der Stichtag fällt, Anspruch auf Kurzarbeitergeld hatten.

Weitere Ergebnisse und Erläuterungen zu den Statistiken der Arbeitsvermittlung und Arbeitsberatung sowie zu den Leistungen zur Erhaltung und Schaffung von Arbeitsplätzen können der Sondernummer der Amtlichen Nachrichten der Bundesanstalt für Arbeit "Arbeitsmarkt 1994 - Arbeitsmarktanalysen für die alten und die neuen Bundesländer" entnommen werden.

Monatszahlen
1 Entwicklung der Erwerbstätigkeit (Monatdurchschnitte)
Deutschland*)

Jahr Monat		Erwerbstätige Inländer ¹⁾				Erwerbstätige im Inland ¹⁾				
		Ursprungswerte		saisonbereinigte Werte ²⁾		Ursprungswerte		saisonbereinigte Werte ²⁾		
		insgesamt	Veränderung gegenüber Vorjahresmonat	insgesamt	Veränderung gegenüber Vormonat	insgesamt	Veränderung gegenüber Vorjahresmonat	insgesamt	Veränderung gegenüber Vormonat	
		1 000	%	1 000		1 000	%	1 000		
1993	September ...	35 459	/	/	35 099	- 51	/	/	35 094	- 50
	Oktober	35 356	/	/	35 052	- 47	/	/	35 047	- 47
	November	35 235	/	/	35 017	- 35	/	/	35 016	- 31
	Dezember	35 105	/	/	34 995	- 22	/	/	35 004	- 12
1994	Januar	34 756	/	/	34 992	- 3	/	/	34 995	- 9
	Februar	34 763	/	/	34 984	- 8	/	/	34 987	- 8
	März	34 794	/	/	34 960	- 24	/	/	34 966	- 21
	April	34 821	/	/	34 950	- 10	/	/	34 957	- 9
	Mai	34 861	/	/	34 967	+ 17	/	/	34 974	+ 17
	Juni	34 937	- 279	- 0,8	34 961	- 6	34 965	- 271	34 969	- 5
	Juli	34 845	- 240	- 0,7	34 955	- 6	34 872	- 230	34 964	- 5
	August	34 951	- 189	- 0,5	34 958	+ 3	34 978	- 170	34 972	+ 8
	September ...	35 333	- 126	- 0,4	34 968	+ 10	35 363	- 101	34 987	+ 15
	Oktober	35 290	- 66	- 0,2	34 977	+ 9	35 317	- 40	34 996	+ 9
	November	35 191	- 44	- 0,1	34 963	- 14	35 213	- 21	34 984	- 12
	Dezember	35 074	- 31	- 0,1	34 958	- 5	35 079	- 26	34 973	- 11
1995	Januar	34 685	- 71	- 0,2	34 928	- 30	34 688	- 50	34 953	- 20
	Februar	34 669	- 94	- 0,3	34 901	- 27	34 668	- 73	34 927	- 26
	März	34 737	- 57	- 0,2	34 907	+ 6	34 744	- 36	34 935	+ 8
	April	34 758	- 63	- 0,2	34 890	- 17	34 785	- 39	34 920	- 15
	Mai	34 746	- 115	- 0,3	34 856	- 34	34 794	- 84	34 892	- 28
	Juni	34 815	- 122	- 0,3	34 840	- 16	34 875	- 90	34 880	- 12
	Juli	34 742	- 103	- 0,3	34 853	+ 13	34 801	- 71	34 895	+ 15
	August	34 797	- 154	- 0,4	34 799	- 54	34 851	- 127	34 841	- 54
	September ...	35 146	- 187	- 0,5	34 781	- 18	35 201	- 162	34 824	- 17
	Oktober	35 093	- 197	- 0,6	34 776	- 5	35 149	- 168	34 823	- 1
	November	34 975	- 216	- 0,6	34 742	- 34	35 020	- 193	34 785	- 38
	Dezember	34 809	- 265	- 0,8	34 692	- 50	34 840	- 239	34 734	- 51
1996	Januar	34 368	- 317	- 0,9	34 613	- 79	34 382	- 306	34 649	- 85
	Februar	34 268	- 401	- 1,2	34 502	- 111	34 278	- 390	34 539	- 110
	März	34 306	- 431	- 1,2	34 476	- 26	34 324	- 420	34 515	- 24
	April	34 403	- 355	- 1,0	34 534	+ 58	34 442	- 343	34 576	+ 61
	Mai	34 440	- 306	- 0,9	34 549	+ 15	34 494	- 300	34 591	+ 15

Früheres Bundesgebiet/Neue Länder und Berlin-Ost*)

Jahr Monat		Erwerbstätige im Inland ¹⁾											
		früheres Bundesgebiet					neue Länder und Berlin-Ost						
		Ursprungswerte			saisonbereinigte Werte ²⁾		Ursprungswerte			saisonbereinigte Werte ²⁾			
		insgesamt	Veränderung gegenüber Vorjahresmonat		insgesamt	Veränderung gegenüber Vormonat	insgesamt	Veränderung gegenüber Vorjahresmonat		insgesamt	Veränderung gegenüber Vormonat		
1 000	%		1 000		1 000	%		1 000					
1993	September ...	29 197	- 528	- 1,8	28 904	- 37			6 267	/	/	6 190	- 13
	Oktober	29 093	- 538	- 1,8	28 845	- 59			6 264	/	/	6 202	+ 12
	November	28 974	- 530	- 1,8	28 807	- 38			6 260	/	/	6 209	+ 7
	Dezember	28 849	- 513	- 1,7	28 784	- 23			6 256	/	/	6 220	+ 11
1994	Januar	28 553	- 484	- 1,7	28 761	- 23			6 185	/	/	6 234	+ 14
	Februar	28 557	- 455	- 1,6	28 746	- 15			6 184	/	/	6 241	+ 7
	März	28 591	- 447	- 1,5	28 715	- 31			6 189	/	/	6 251	+ 10
	April	28 608	- 418	- 1,4	28 698	- 17			6 216	/	/	6 259	+ 8
	Mai	28 626	- 366	- 1,3	28 694	- 4			6 252	/	/	6 280	+ 21
	Juni	28 677	- 362	- 1,2	28 669	- 25			6 288	+ 91	+ 1,5	6 300	+ 20
	Juli	28 554	- 347	- 1,2	28 643	- 26			6 318	+ 117	+ 1,9	6 321	+ 21
	August	28 604	- 322	- 1,1	28 619	- 24			6 374	+ 152	+ 2,4	6 353	+ 32
	September ...	28 909	- 288	- 1,0	28 618	- 1			6 454	+ 187	+ 3,0	6 369	+ 16
	Oktober	28 869	- 224	- 0,8	28 615	- 3			6 448	+ 184	+ 2,9	6 381	+ 12
	November	28 779	- 195	- 0,7	28 602	- 13			6 434	+ 174	+ 2,8	6 382	+ 1
	Dezember	28 653	- 196	- 0,7	28 584	- 18			6 426	+ 170	+ 2,7	6 389	+ 7
1995	Januar	28 350	- 203	- 0,7	28 561	- 23			6 338	+ 153	+ 2,5	6 392	+ 3
	Februar	28 329	- 228	- 0,8	28 528	- 33			6 339	+ 155	+ 2,5	6 399	+ 7
	März	28 398	- 193	- 0,7	28 527	- 1			6 346	+ 157	+ 2,5	6 408	+ 9
	April	28 422	- 186	- 0,7	28 514	- 13			6 363	+ 147	+ 2,4	6 406	- 2
	Mai	28 432	- 194	- 0,7	28 499	- 15			6 362	+ 110	+ 1,8	6 393	- 13
	Juni	28 499	- 178	- 0,6	28 490	- 9			6 376	+ 88	+ 1,4	6 390	- 3
	Juli	28 427	- 127	- 0,4	28 516	+ 26			6 374	+ 56	+ 0,9	6 379	- 11
	August	28 471	- 133	- 0,5	28 483	- 33			6 380	+ 6	+ 0,1	6 358	- 21
	September ...	28 731	- 178	- 0,6	28 444	- 39			6 470	+ 16	+ 0,2	6 380	+ 22
	Oktober	28 690	- 179	- 0,6	28 433	- 11			6 459	+ 11	+ 0,2	6 390	+ 10
	November	28 589	- 190	- 0,7	28 407	- 26			6 431	- 3	- 0,0	6 378	- 12
	Dezember	28 446	- 207	- 0,7	28 377	- 30			6 394	- 32	- 0,5	6 357	- 21
1996	Januar	28 110	- 240	- 0,8	28 322	- 55			6 272	- 66	- 1,0	6 327	- 30
	Februar	28 053	- 276	- 1,0	28 254	- 68			6 225	- 114	- 1,8	6 285	- 42
	März	28 107	- 291	- 1,0	28 237	- 17			6 217	- 129	- 2,0	6 278	- 7
	April	28 171	- 251	- 0,9	28 263	+ 26			6 271	- 92	- 1,4	6 313	+ 35
	Mai	28 200	- 232	- 0,8	28 266	+ 3			6 294	- 68	- 1,1	6 325	+ 12

*) Bei den für Deutschland ab Juni 1993 berechneten Monatsergebnissen können aufgrund der im Vergleich zum früheren Bundesgebiet ungünstigeren Datenlage in den neuen Ländern bei späteren Berechnungen noch stärkere Korrekturen auftreten.

1) Die Erwerbstätigenangaben nach dem Inländer- und dem Inlandskonzept unterscheiden sich durch den Saldo der Ein- und Auspendler.
2) Census X-11-Verfahren, Optionsesteuerung gemäß Absprache mit der Deutschen Bundesbank.

Monatszahlen
1 Entwicklung der Erwerbstätigkeit (Monatsdurchschnitte)
 Früheres Bundesgebiet (Lange Reihe)

Jahr Monat	Erwerbstätige im Inland ¹⁾				Jahr Monat	Erwerbstätige im Inland ¹⁾					
	Ursprungswerte ²⁾		saisonbereinigte Werte ³⁾			Ursprungswerte ²⁾		saisonbereinigte Werte ³⁾			
	insgesamt	Veränderung gegenüber Vorjahresmonat	insgesamt	Veränderung gegenüber Vormonat		insgesamt	Veränderung gegenüber Vorjahresmonat	insgesamt	Veränderung gegenüber Vormonat		
										1 000	%
1987 Jan. ...	26 702	+ 283	+ 1,1	26 971	- 48	1992 Jan. ...	29 302	+ 549	+ 1,9	29 504	+ 73
Febr. ...	26 693	+ 274	+ 1,0	26 975	+ 4	Febr. ...	29 336	+ 529	+ 1,8	29 512	+ 8
März ...	26 747	+ 289	+ 1,1	26 992	+ 17	März ...	29 406	+ 503	+ 1,7	29 524	+ 12
April ...	26 907	+ 261	+ 1,0	27 020	+ 28	April ...	29 434	+ 378	+ 1,3	29 520	- 4
Mai ...	27 019	+ 227	+ 0,8	27 034	+ 14	Mai ...	29 431	+ 325	+ 1,1	29 495	- 25
Juni ...	27 068	+ 220	+ 0,8	27 045	+ 11	Juni ...	29 497	+ 332	+ 1,1	29 491	- 4
Juli ...	26 996	+ 191	+ 0,7	27 062	+ 17	Juli ...	29 391	+ 284	+ 1,0	29 486	- 5
Aug. ...	27 104	+ 173	+ 0,6	27 080	+ 18	Aug. ...	29 441	+ 247	+ 0,8	29 457	- 29
Sept. ...	27 416	+ 104	+ 0,4	27 088	+ 8	Sept. ...	29 725	+ 150	+ 0,5	29 431	- 26
Okt. ...	27 422	+ 101	+ 0,4	27 108	+ 20	Okt. ...	29 631	+ 44	+ 0,1	29 382	- 49
Nov. ...	27 343	+ 97	+ 0,4	27 139	+ 31	Nov. ...	29 504	- 36	- 0,1	29 343	- 39
Dez. ...	27 183	+ 108	+ 0,4	27 149	+ 10	Dez. ...	29 362	- 113	- 0,4	29 304	- 39
1988 Jan. ...	26 890	+ 188	+ 0,7	27 143	- 6	1993 Jan. ...	29 037	- 265	- 0,9	29 241	- 63
Febr. ...	26 916	+ 223	+ 0,8	27 165	+ 22	Febr. ...	29 012	- 324	- 1,1	29 194	- 47
März ...	26 972	+ 225	+ 0,8	27 177	+ 12	März ...	29 038	- 368	- 1,3	29 157	- 37
April ...	27 089	+ 182	+ 0,7	27 189	+ 12	April ...	29 026	- 408	- 1,4	29 114	- 43
Mai ...	27 203	+ 184	+ 0,7	27 219	+ 30	Mai ...	28 992	- 439	- 1,5	29 062	- 52
Juni ...	27 278	+ 210	+ 0,8	27 250	+ 31	Juni ...	29 039	- 458	- 1,6	29 033	- 29
Juli ...	27 201	+ 205	+ 0,8	27 271	+ 21	Juli ...	28 901	- 490	- 1,7	28 991	- 42
Aug. ...	27 296	+ 192	+ 0,7	27 283	+ 12	Aug. ...	28 926	- 515	- 1,7	28 941	- 50
Sept. ...	27 646	+ 230	+ 0,8	27 343	+ 60	Sept. ...	29 197	- 528	- 1,8	28 904	- 37
Okt. ...	27 646	+ 224	+ 0,8	27 358	+ 15	Okt. ...	29 093	- 538	- 1,8	28 845	- 59
Nov. ...	27 561	+ 218	+ 0,8	27 381	+ 23	Nov. ...	28 974	- 530	- 1,8	28 807	- 38
Dez. ...	27 434	+ 251	+ 0,9	27 415	+ 34	Dez. ...	28 849	- 513	- 1,7	28 784	- 23
1989 Jan. ...	27 246	+ 356	+ 1,3	27 477	+ 62	1994 Jan. ...	28 553	- 484	- 1,7	28 761	- 23
Febr. ...	27 309	+ 393	+ 1,5	27 525	+ 48	Febr. ...	28 557	- 455	- 1,6	28 746	- 15
März ...	27 396	+ 424	+ 1,6	27 561	+ 36	März ...	28 591	- 447	- 1,5	28 715	- 31
April ...	27 489	+ 400	+ 1,5	27 578	+ 17	April ...	28 608	- 418	- 1,4	28 698	- 17
Mai ...	27 555	+ 352	+ 1,3	27 578	-	Mai ...	28 626	- 366	- 1,3	28 694	- 4
Juni ...	27 681	+ 403	+ 1,5	27 657	+ 79	Juni ...	28 677	- 362	- 1,2	28 669	- 25
Juli ...	27 581	+ 380	+ 1,4	27 661	+ 4	Juli ...	28 554	- 347	- 1,2	28 643	- 26
Aug. ...	27 711	+ 415	+ 1,5	27 707	+ 46	Aug. ...	28 604	- 322	- 1,1	28 619	- 24
Sept. ...	28 003	+ 357	+ 1,3	27 724	+ 17	Sept. ...	28 909	- 288	- 1,0	28 618	- 1
Okt. ...	27 990	+ 344	+ 1,2	27 721	- 3	Okt. ...	28 869	- 224	- 0,8	28 615	- 3
Nov. ...	27 977	+ 416	+ 1,5	27 812	+ 91	Nov. ...	28 779	- 195	- 0,7	28 602	- 13
Dez. ...	27 958	+ 524	+ 1,9	27 941	+ 129	Dez. ...	28 653	- 196	- 0,7	28 584	- 18
1990 Jan. ...	27 896	+ 650	+ 2,4	28 108	+ 167	1995 Jan. ...	28 350	- 203	- 0,7	28 561	- 23
Febr. ...	27 992	+ 683	+ 2,5	28 182	+ 74	Febr. ...	28 329	- 228	- 0,8	28 528	- 33
März ...	28 124	+ 728	+ 2,7	28 262	+ 80	März ...	28 398	- 193	- 0,7	28 527	- 1
April ...	28 275	+ 786	+ 2,9	28 360	+ 98	April ...	28 422	- 186	- 0,7	28 514	- 13
Mai ...	28 338	+ 783	+ 2,8	28 373	+ 13	Mai ...	28 432	- 194	- 0,7	28 499	- 15
Juni ...	28 413	+ 732	+ 2,6	28 397	+ 24	Juni ...	28 499	- 178	- 0,6	28 490	- 9
Juli ...	28 413	+ 832	+ 3,0	28 504	+ 107	Juli ...	28 427	- 127	- 0,4	28 516	+ 26
Aug. ...	28 574	+ 863	+ 3,1	28 580	+ 76	Aug. ...	28 471	- 133	- 0,5	28 483	- 33
Sept. ...	28 900	+ 897	+ 3,2	28 622	+ 42	Sept. ...	28 731	- 178	- 0,6	28 444	- 39
Okt. ...	28 952	+ 962	+ 3,4	28 691	+ 69	Okt. ...	28 690	- 179	- 0,6	28 433	- 11
Nov. ...	28 964	+ 987	+ 3,5	28 806	+ 115	Nov. ...	28 589	- 190	- 0,7	28 407	- 26
Dez. ...	28 907	+ 949	+ 3,4	28 879	+ 73	Dez. ...	28 446	- 207	- 0,7	28 377	- 30
1991 Jan. ...	28 753	+ 857	+ 3,1	28 953	+ 74	1996 Jan. ...	28 110	- 240	- 0,8	28 322	- 55
Febr. ...	28 807	+ 815	+ 2,9	28 985	+ 32	Febr. ...	28 053	- 276	- 1,0	28 254	- 68
März ...	28 903	+ 779	+ 2,8	29 026	+ 41	März ...	28 107	- 291	- 1,0	28 237	- 17
April ...	29 056	+ 781	+ 2,8	29 141	+ 115	April ...	28 171	- 251	- 0,9	28 263	+ 26
Mai ...	29 106	+ 768	+ 2,7	29 157	+ 16	Mai ...	28 200	- 232	- 0,8	28 266	+ 3
Juni ...	29 165	+ 752	+ 2,6	29 156	- 1						
Juli ...	29 107	+ 694	+ 2,4	29 203	+ 47						
Aug. ...	29 194	+ 620	+ 2,2	29 205	+ 2						
Sept. ...	29 575	+ 675	+ 2,3	29 291	+ 86						
Okt. ...	29 587	+ 635	+ 2,2	29 334	+ 43						
Nov. ...	29 540	+ 576	+ 2,0	29 383	+ 49						
Dez. ...	29 475	+ 568	+ 2,0	29 431	+ 48						

1) Die Erwerbstätigenangaben nach dem Inländer- und dem Inlandskonzept unterscheiden sich durch den Saldo der Ein- und Auspendler.

2) Ab Januar 1992 neu berechnet.

3) Census X-11-Verfahren, Optionssteuerung gemäß Absprache mit der Deutschen Bundesbank.

Monatszahlen
2 Beschäftigte im Bergbau, Verarbeitenden Gewerbe und im Baugewerbe*)
Deutschland

Jahr Monat	Insgesamt	Bergbau u. Gew. v. Steinen u. Erden	Verarbeitendes Gewerbe					
			zusammen	davon				
				Ernährungsge- werbe und Tabakverar- beitung	Textil- u. Bekleidungs- gewerbe, Ledergewerbe	Holzgewerbe (o. H. v. Möbeln)	Papier-, Verlags- u. Druckgewerbe	Kokerei, Mine- ralölverarbei- tung, H. v. Brutstoffen, Chemische Industrie
Anzahl								
1995 JD	8 684 554	186 304	6 590 382	538 275	290 675	128 323	417 993	564 954
1995 Januar	8 627 832	190 086	6 584 163	534 236	301 130	127 265	411 122	568 154
Februar	8 612 498	189 562	6 589 217	532 914	299 884	127 749	412 838	569 015
März	8 713 652	190 085	6 609 737	532 027	297 688	128 601	415 566	569 489
April	8 701 993	188 826	6 589 335	530 604	294 487	129 079	414 490	564 393
Mai	8 706 717	188 260	6 590 887	532 466	292 843	128 601	416 448	564 744
Juni	8 710 169	187 108	6 599 350	535 719	291 629	128 528	419 718	564 358
Juli	8 723 493	185 629	6 616 193	542 565	289 915	128 864	419 961	564 345
August	8 758 024	185 121	6 628 393	547 419	288 257	129 310	421 745	565 555
September	8 749 994	184 726	6 622 150	548 511	286 621	128 874	422 438	566 288
Oktober	8 693 097	183 019	6 582 944	544 203	283 888	128 382	421 329	561 796
November	8 653 559	182 261	6 562 002	542 347	282 340	128 045	420 996	561 247
Dezember	8 563 624	180 968	6 510 216	536 290	279 417	126 581	419 262	560 069
1996 Januar	170 691	6 439 199	529 818	276 075	122 352	417 831	548 387
Februar	168 951	6 419 635	526 833	274 234	121 474	417 710	547 689
März	168 647	6 405 235	525 409	272 465	120 947	415 776	547 389
April	168 748	6 373 509	523 963	269 178	120 352	415 337	544 690
Mai	168 637	6 359 707	526 062	266 013	120 278	414 422	542 383
Veränderung gegenüber dem Vorjahr in %								
1996 Januar	- 10,2	- 2,2	- 0,8	- 8,3	- 3,9	+ 1,6	- 3,5
Februar	- 10,9	- 2,6	- 1,1	- 8,6	- 4,9	+ 1,2	- 3,7
März	- 11,3	- 3,1	- 1,2	- 8,5	- 6,0	+ 0,1	- 3,9
April	- 10,6	- 3,3	- 1,3	- 8,6	- 6,8	+ 0,2	- 3,5
Mai	- 10,4	- 3,5	- 1,2	- 9,2	- 6,5	- 0,5	- 4,0

Jahr Monat	Verarbeitendes Gewerbe						Bauhaupt- gewerbe	Ausbau- gewerbe
	davon							
	H. v. Gummi- u. Kunststoff- waren, Glas- gewerbe, Keramik, Ver- arb. v. Steinen u. Erden	Metallerzg. u. -bearb., H. v. Metallerzeug- nissen	Maschinenbau	H. v. Büro- masch., Dv-Gerät. u. -einr.; Elektrotech. u. u. u.	Fahrzeugbau	H. v. Möbeln, Schmuck, Mu- sikinstr. usw., Recycling		
Anzahl								
1995 JD	636 111	891 220	1 063 644	938 209	858 475	262 503	1 524 846	383 022
1995 Januar	629 312	886 684	1 063 187	941 335	857 235	264 503	1 474 365	379 218
Februar	630 752	888 851	1 064 350	941 389	857 114	264 361	1 457 196	376 523
März	635 231	895 590	1 065 154	943 565	862 032	264 794	1 536 594	377 236
April	635 627	894 280	1 062 025	939 792	860 334	264 224	1 545 271	378 561
Mai	637 030	893 128	1 061 727	939 031	861 224	263 645	1 548 039	379 531
Juni	639 239	895 347	1 061 755	939 806	861 005	262 246	1 542 189	381 522
Juli	641 929	895 465	1 064 333	942 517	864 553	261 746	1 539 771	381 900
August	644 288	895 695	1 068 647	943 063	862 254	262 160	1 554 372	390 138
September	640 731	894 758	1 070 002	942 411	859 526	261 990	1 551 008	392 110
Oktober	637 247	889 848	1 064 192	935 706	855 199	261 154	1 536 072	391 062
November	634 935	886 200	1 061 859	928 863	854 560	260 610	1 520 903	388 393
Dezember	627 009	878 796	1 056 493	921 028	846 667	258 604	1 492 375	380 065
1996 Januar	619 711	868 344	1 039 554	909 772	849 796	257 559
Februar	615 369	864 270	1 036 028	907 466	851 992	256 570
März	617 907	860 518	1 033 839	905 133	850 075	255 777
April	618 496	855 303	1 026 429	898 691	846 514	254 556
Mai	618 871	853 105	1 022 865	896 663	846 377	252 668
Veränderung gegenüber dem Vorjahr in %								
1996 Januar	- 1,5	- 2,1	- 2,2	- 3,4	- 0,9	- 2,6
Februar	- 2,4	- 2,8	- 2,7	- 3,6	- 0,6	- 2,9
März	- 2,7	- 3,9	- 2,9	- 4,1	- 1,4	- 3,4
April	- 2,7	- 4,4	- 3,4	- 4,4	- 1,6	- 3,7
Mai	- 2,9	- 4,5	- 3,7	- 4,5	- 1,7	- 4,2

*) Bergbau und Verarbeitendes Gewerbe: Meldungen der Betriebe von Unternehmen mit im allgemeinen 20 Beschäftigten und mehr einschl. Handwerk; Klassifikation der Wirtschaftszweige, Ausgabe 1993. Aufgrund von Korrekturen, die laufend durch das Statistische Bundesamt aufbereitet werden, sind Abweichungen zwischen der Berechnung aus den

Monatswerten und den angegebenen Jahresdurchschnitten möglich. Baugewerbe: im Bauhauptgewerbe alle Betriebe, im Ausbaugewerbe Meldungen der Betriebe mit 20 Beschäftigten und mehr einschl. Handwerk; Systematik der Wirtschaftszweige, Ausgabe 1979, Fassung für die Statistik im Produzierenden Gewerbe (SYPRO).

Monatszahlen
3 Arbeitslose, Arbeitslosenquoten und arbeitsmarktpolitische Instrumente*)
Deutschland

Jahr Monat	Arbeitslose	Arbeitslosenquote		Arbeitsmarktpolitische Instrumente ¹⁾					
		in % aller zivilen ²⁾	in % der abhängigen zivilen ³⁾	Kurz- arbeiter/ -innen	Teilnehmer/ -innen in beruflicher Weiter- bildung ⁴⁾	Beschäftigte in allgemeinen Arbeits- beschaffungs- maßnahmen ⁵⁾	Beschäftigte mit Produktiven Lohnkosten- zuschuß ⁶⁾	Vorruhe- ständler ⁷⁾	Bezieher von Leistungen nach § 105c AFG ⁸⁾
		Erwerbspersonen							
1 000									
1993 JD	3 419	8,9	9,8	948	729	288	22	852	128
1994 JD	3 698	9,6	10,6	372	568	250	88	649	140
1995 JD	3 612	9,4	10,4	199	560	276	108	373	152
1994 März	3 900	10,1	11,2	603	563	206	80	703	137
April	3 807	9,9	10,9	493	554	225	83	672	138
Mai	3 665	9,5	10,5	444	564	239	88	659	139
Juni	3 595	9,3	10,3	374	561	253	91	646	140
Juli	3 707	9,6	10,6	241	524	267	92	633	143
August	3 636	9,4	10,4	196	516	274	96	625	144
September	3 493	9,1	10,0	221	555	280	98	609	144
Oktober	3 447	8,9	9,9	220	588	291	99	597	145
November	3 430	8,9	9,8	215	604	296	102	585	146
Dezember	3 560	9,2	10,2	176	598	296	103	572	147
1995 Januar	3 850	10,0	11,1	209	574	290	93	519	151
Februar	3 827	10,0	11,0	245	559	287	100	487	152
März	3 674	9,6	10,6	250	565	287	106	452	152
April	3 605	9,4	10,4	229	564	291	106	422	154
Mai	3 461	9,0	10,0	216	585	290	109	396	154
Juni	3 457	9,0	10,0	193	583	285	110	373	154
Juli	3 591	9,4	10,4	141	542	279	110	350	155
August	3 578	9,3	10,3	118	526	273	112	332	154
September	3 521	9,2	10,2	159	538	261	112	310	151
Oktober	3 526	9,2	10,2	179	550	256	114	288	150
November	3 579	9,3	10,3	211	562	249	114	278	152
Dezember	3 791	9,9	10,9	231	550	231	115	264	150
1996 Januar	4 159	10,8	12,0	294	545	231	86	254	152
Februar	4 270	11,1	12,3	403	546	234	92	243	154
März	4 141	10,8	11,9	420	555	244	94	230	155
April	3 967	10,4	11,5	390	561	259	95	216	159
Mai	3 818	10,0	11,1	303	572	268	97	204	163
Juni	3 785	9,9	11,0	275	562	275	96	192	166
Juli	3 912	10,2	11,3	225	529	281	93	179	171
Veränderung gegenüber dem Vorjahr in %									
1993 JD	+ 14,8			+ 45,2	- 15,6	- 38,2	/	+ 5,3	+ 54,4
1994 JD	+ 8,2			- 60,7	- 22,1	- 13,2	+ 290,3	- 23,8	+ 9,9
1995 JD	- 2,3			- 46,7	- 1,3	+ 10,4	+ 23,1	- 42,5	+ 8,5
1994 März	+ 15,9			- 53,9	- 30,7	- 42,9	/	- 21,1	+ 15,3
April	+ 14,8			- 61,3	- 31,0	- 31,7	+ 1 004,6	- 23,6	+ 10,6
Mai	+ 13,0			- 61,5	- 28,7	- 22,4	+ 741,7	- 24,1	+ 8,7
Juni	+ 10,1			- 65,9	- 26,6	- 10,6	+ 526,4	- 24,8	+ 7,5
Juli	+ 6,1			- 64,6	- 25,6	+ 10,1	+ 273,1	- 25,5	+ 7,1
August	+ 4,2			- 63,7	- 20,7	+ 26,3	+ 178,3	- 25,8	+ 6,9
September	+ 1,3			- 69,9	- 13,1	+ 38,7	+ 139,3	- 26,5	+ 6,4
Oktober	- 2,2			- 72,3	- 6,4	+ 41,6	+ 100,4	- 27,0	+ 6,0
November	- 3,6			- 72,0	- 3,5	+ 36,0	+ 82,7	- 27,7	+ 6,2
Dezember	- 3,5			- 74,2	- 4,7	+ 29,3	+ 62,5	- 26,7	+ 7,1
1995 Januar	- 4,5			- 67,0	- 4,4	+ 41,4	+ 39,8	- 30,7	+ 8,9
Februar	- 5,3			- 62,4	- 2,0	+ 42,9	+ 36,4	- 33,6	+ 10,2
März	- 5,8			- 58,5	+ 0,4	+ 39,2	+ 32,4	- 35,7	+ 11,0
April	- 5,3			- 53,5	+ 1,7	+ 29,3	+ 27,2	- 37,2	+ 11,5
Mai	- 5,6			- 51,3	+ 3,7	+ 21,6	+ 23,6	- 40,0	+ 10,9
Juni	- 3,8			- 48,3	+ 3,9	+ 12,3	+ 21,2	- 42,3	+ 9,9
Juli	- 3,1			- 41,3	+ 3,5	+ 4,5	+ 19,7	- 44,6	+ 8,3
August	- 1,6			- 39,8	+ 1,9	- 0,6	+ 17,4	- 47,0	+ 7,2
September	+ 0,8			- 27,8	- 3,1	- 6,9	+ 14,9	- 49,1	+ 5,0
Oktober	+ 2,3			- 18,4	- 6,5	- 12,0	+ 14,3	- 51,6	+ 3,6
November	+ 4,3			- 1,9	- 7,1	- 15,6	+ 12,2	- 52,5	+ 3,7
Dezember	+ 6,5			+ 31,5	- 8,0	- 22,0	+ 11,8	- 53,8	+ 2,6
1996 Januar	+ 8,0			+ 40,7	- 5,1	- 20,5	- 7,7	- 51,1	+ 1,1
Februar	+ 11,6			+ 64,4	- 2,4	- 18,4	- 8,5	- 50,2	+ 1,1
März	+ 12,7			+ 68,0	- 1,8	- 15,1	- 10,7	- 49,2	+ 2,2
April	+ 10,1			+ 70,2	- 0,5	- 11,0	- 10,6	- 48,8	+ 3,4
Mai	+ 10,3			+ 40,0	- 2,2	- 7,6	- 10,9	- 48,4	+ 5,9
Juni	+ 9,5			+ 42,4	- 3,5	- 3,4	- 12,6	- 48,5	+ 7,9
Juli	+ 8,9			+ 59,4	- 2,5	+ 0,7	- 16,0	- 48,9	+ 10,5

*) Ergebnisse der Bundesanstalt für Arbeit.

1) Maßnahmen der Bundesanstalt für Arbeit zur Verbesserung des Ausgleichs von Angebot und Nachfrage (Förderung der Erwerbstätigkeit und Minderung der Arbeitslosigkeit).

2) Abhängige Erwerbstätige (sozialversicherungspflichtig und geringfügig Beschäftigte, Beamte ohne Soldaten), Selbständige, mithelfende Familienangehörige und Arbeitslose.

3) Abhängige Erwerbstätige (sozialversicherungspflichtig und geringfügig Beschäftigte, Beamte ohne Soldaten) und Arbeitslose.

4) Durch die Förderung der beruflichen Weiterbildung werden Qualifikationen geänderten Anforderungen angepaßt (§§ 33 ff., 41 ff. AFG).

5) Allgemeine Maßnahmen zur Arbeitsbeschaffung (ABM) bieten schwervermittelbaren Arbeitslosen eine befristete Beschäftigung und verbessern ihre Chance zur beruflichen Wiedereingliederung (§§ 91 ff. AFG).

6) Mit dem Produktiven Lohnkostenzuschuß (früheres Bundesgebiet § 242e AFG; neue Bundesländer § 249h AFG) können Tätigkeiten in den Bereichen Umwelt, soziale Dienste oder Jugendhilfe gefördert werden.

7) Neue Länder: Vorruhestandsgeld plus Altersübergangsgeld (ab Dezember 1995 nur Altersübergangsgeld); früheres Bundesgebiet nur Altersübergangsgeld.

8) 55jährige und ältere Arbeitslose können auch Leistungen beziehen, wenn sie für die Arbeitsvermittlung nicht mehr voll verfügbar sind.

StBA, FS 1, R 4.3, 6/1996

Monatszahlen
4 Arbeitslose, Arbeitslosenquoten, offene Stellen und Arbeitsvermittlungen*)

Jahr Monat	Arbeitslose				Arbeitslosenquoten ¹⁾				Offene Stellen	Arbeits- vermitt- lungen				
	Männer	Frauen	insgesamt	darunter Jugendliche unter 20 Jahren	Männer	Frauen	insgesamt	darunter Jugendliche unter 20 Jahren						
Deutschland														
1 000														
1993 JD	1 692	1 728	3 419	90	8,6	11,3	9,8	6,5	279	2 919 2)				
1994 JD	1 863	1 835	3 698	92	9,5	12,0	10,6	7,2	285	3 181 2)				
1995 JD	1 851	1 761	3 612	95	9,6	11,4	10,4	7,9	321	3 269 2)				
1995 Juli	1 808	1 782	3 591	109	9,4	11,6	10,4	9,0	346	296				
Aug.	1 793	1 785	3 578	114	9,3	11,6	10,3	9,4	331	283				
Sept.	1 765	1 756	3 521	108	9,2	11,4	10,2	9,0	312	293				
Okt.	1 771	1 755	3 526	99	9,2	11,4	10,2	8,2	289	280				
Nov.	1 817	1 762	3 579	98	9,4	11,4	10,3	8,1	273	275				
Dez.	1 981	1 810	3 791	99	10,3	11,7	10,9	8,2	256	272				
1996 Jan.	2 272	1 887	4 159	104	11,8	12,2	12,0	8,6	296	231				
Febr.	2 393	1 878	4 270	108	12,4	12,2	12,3	8,9	327	210				
März	2 294	1 847	4 141	105	11,9	12,0	11,9	8,7	369	301				
April	2 137	1 830	3 967	96	11,2	11,9	11,5	8,1	374	289				
Mai	2 027	1 791	3 818	87	10,6	11,7	11,1	7,4	363	328				
Juni	1 983	1 801	3 785	100	10,3	11,8	11,0	8,5	366	299				
Juli	2 030	1 882	3 912	124	10,6	12,3	11,3	10,5	349	303				
Veränderung gegenüber dem Vorjahr in %														
1993 JD	+ 19,8	+ 10,3	+ 14,8	+ 2,0					- 21,6	- 3,1				
1994 JD	+ 10,1	+ 6,2	+ 8,2	+ 2,7					+ 1,9	+ 9,0				
1995 JD	- 0,7	- 4,0	- 2,3	+ 3,0					+ 12,8	+ 2,8				
1995 Juli	- 1,5	- 4,7	- 3,1	+ 5,4					+ 14,2	- 3,6				
Aug.	+ 0,2	- 3,3	- 1,6	+ 9,7					+ 9,1	+ 5,9				
Sept.	+ 2,5	- 0,9	+ 0,8	+ 11,1					+ 2,7	+ 1,8				
Okt.	+ 4,0	+ 0,6	+ 2,3	+ 10,5					- 2,6	- 1,1				
Nov.	+ 6,4	+ 2,3	+ 4,3	+ 12,8					- 2,5	+ 0,9				
Dez.	+ 9,1	+ 3,8	+ 6,5	+ 14,6					- 2,7	- 1,2				
1996 Jan.	+ 11,8	+ 3,8	+ 8,0	+ 14,8					+ 1,6	+ 0,1				
Febr.	+ 18,3	+ 4,0	+ 11,6	+ 15,5					+ 0,6	- 6,2				
März	+ 19,7	+ 5,1	+ 12,7	+ 17,1					+ 2,9	+ 5,1				
April	+ 14,8	+ 5,0	+ 10,1	+ 13,8					+ 3,1	+ 19,2				
Mai	+ 14,5	+ 5,9	+ 10,3	+ 13,4					+ 2,1	+ 6,1				
Juni	+ 13,1	+ 5,8	+ 9,5	+ 14,8					+ 4,3	+ 7,1				
Juli	+ 12,3	+ 5,6	+ 8,9	+ 13,8					+ 0,9	+ 2,5				
Früheres Bundesgebiet														
1 000														
1993 JD	1 277	993	2 270	67	8,0	8,4	8,2	6,4	243	2 202 2)				
1994 JD	1 462	1 094	2 556	73	9,2	9,2	9,2	7,3	234	2 356 2)				
1995 JD	1 464	1 101	2 565	75	9,3	9,2	9,3	8,0	267	2 487 2)				
1995 Juli	1 431	1 118	2 549	83	9,1	9,3	9,2	8,9	291	234				
Aug.	1 418	1 125	2 543	87	9,1	9,4	9,2	9,3	277	219				
Sept.	1 390	1 098	2 488	82	8,9	9,2	9,0	8,7	257	225				
Okt.	1 394	1 098	2 492	77	8,9	9,2	9,0	8,2	231	211				
Nov.	1 427	1 109	2 536	78	9,1	9,2	9,2	8,2	215	204				
Dez.	1 543	1 135	2 678	79	9,8	9,5	9,7	8,4	211	202				
1996 Jan.	1 722	1 180	2 901	83	11,0	9,8	10,5	8,9	251	173				
Febr.	1 786	1 174	2 961	86	11,4	9,8	10,7	9,1	277	166				
März	1 709	1 159	2 869	84	10,9	9,7	10,4	8,9	305	230				
April	1 613	1 156	2 769	77	10,4	9,7	10,1	8,5	311	210				
Mai	1 548	1 135	2 683	71	10,0	9,5	9,8	7,9	300	244				
Juni	1 524	1 142	2 666	76	9,8	9,6	9,7	8,5	305	223				
Juli	1 565	1 200	2 765	91	10,1	10,0	10,1	10,1	292	237				
Veränderung gegenüber dem Vorjahr in %														
1993 JD	+ 29,9	+ 20,3	+ 25,6	+ 16,5					- 24,8	- 6,3				
1994 JD	+ 14,5	+ 10,2	+ 12,6	+ 8,4					- 4,0	+ 7,0				
1995 JD	+ 0,1	+ 0,6	+ 0,3	+ 3,2					+ 14,1	+ 5,6				
1995 Juli	- 1,5	+ 0,0	- 0,8	+ 3,8					+ 17,8	+ 0,6				
Aug.	- 0,2	+ 1,4	+ 0,5	+ 6,9					+ 12,3	+ 8,7				
Sept.	+ 1,0	+ 2,1	+ 1,5	+ 7,2					+ 6,3	+ 5,3				
Okt.	+ 1,5	+ 2,4	+ 1,9	+ 8,2					+ 0,3	+ 0,4				
Nov.	+ 3,4	+ 3,6	+ 3,5	+ 10,8					- 0,4	+ 4,8				
Dez.	+ 5,7	+ 4,6	+ 5,2	+ 13,1					- 0,3	+ 0,8				
1996 Jan.	+ 6,6	+ 4,4	+ 5,7	+ 13,5					+ 3,6	+ 3,5				
Febr.	+ 11,7	+ 4,9	+ 8,9	+ 13,5					+ 1,5	- 4,5				
März	+ 12,7	+ 6,0	+ 9,9	+ 14,6					+ 1,7	+ 4,9				
April	+ 9,4	+ 6,1	+ 8,0	+ 11,9					+ 2,2	+ 14,1				
Mai	+ 10,1	+ 7,1	+ 8,8	+ 11,0					+ 0,2	+ 4,6				
Juni	+ 9,6	+ 7,4	+ 8,6	+ 11,3					+ 2,6	+ 3,9				
Juli	+ 9,4	+ 7,3	+ 8,5	+ 9,0					+ 0,3	+ 1,4				

*) Ergebnisse der Statistik der Arbeitsvermittlung der Bundesagentur für Arbeit.

1) Arbeitslose in Prozent der abhängigen zivilen Erwerbspersonen (sozial-

versicherungspflichtig und geringfügig Beschäftigte, Beamte und Arbeitslose).

2) Jahressumme.

Monatszahlen
4 Arbeitslose, Arbeitslosenquoten, offene Stellen und Arbeitsvermittlungen*)

Jahr Monat	Arbeitslose				Arbeitslosenquoten ¹⁾				Offene Stellen	Arbeits- vermitt- lungen
	Männer	Frauen	insgesamt	darunter Jugendliche unter 20 Jahren	Männer	Frauen	insgesamt	darunter Jugendliche unter 20 Jahren		

Neue Länder und Berlin-Ost

1 000

1993 JD	414	734	1 149	23	11,0	21,0	15,8	7,1	36	717 2)
1994 JD	401	741	1 142	19	10,9	21,5	16,0	6,7	51	825 2)
1995 JD	387	660	1 047	20	10,7	19,3	14,9	7,4	55	782 2)
1995 Juli	378	664	1 041	25	10,5	19,4	14,8	9,4	55	62
Aug.	374	661	1 035	27	10,4	19,3	14,7	10,0	54	63
Sept.	375	658	1 033	26	10,4	19,2	14,7	9,7	56	67
Okt.	377	657	1 034	22	10,4	19,2	14,7	8,1	58	70
Nov.	389	654	1 043	20	10,8	19,1	14,8	7,6	58	71
Dez.	438	675	1 113	20	12,1	19,7	15,8	7,5	45	70
1996 Jan.	550	707	1 257	21	15,2	20,7	17,9	7,9	45	58
Febr.	606	703	1 310	22	16,8	20,6	18,6	8,2	50	43
März	585	688	1 273	21	16,2	20,1	18,1	7,8	64	72
April	523	674	1 198	19	14,5	20,0	17,1	6,7	62	79
Mai	479	656	1 135	17	13,3	19,4	16,2	6,0	63	84
Juni	460	659	1 119	24	12,7	19,5	16,0	8,8	61	76
Juli	465	681	1 147	33	12,9	20,2	16,4	11,8	57	66

Veränderung gegenüber dem Vorjahr in %

1993 JD	- 3,4	- 0,9	- 1,8	- 25,6					+ 10,5	+ 8,3
1994 JD	- 3,1	+ 0,9	- 0,6	- 14,5					+ 41,3	+ 15,1
1995 JD	- 3,6	- 10,9	- 8,3	+ 2,5					+ 7,2	- 5,3
1995 Juli	- 1,6	- 11,8	- 8,3	+ 11,0					- 1,7	- 16,8
Aug.	+ 1,7	- 10,3	- 6,3	+ 20,3					- 4,7	- 2,9
Sept.	+ 8,8	- 5,5	- 0,8	+ 25,7					- 11,3	- 8,4
Okt.	+ 14,5	- 2,2	+ 3,3	+ 19,4					- 12,8	- 5,4
Nov.	+ 19,0	+ 0,0	+ 6,4	+ 21,1					- 9,7	- 8,8
Dez.	+ 23,3	+ 2,4	+ 9,7	+ 20,8					- 12,8	- 6,6
1996 Jan.	+ 32,0	+ 2,7	+ 13,8	+ 19,8					- 8,6	- 8,9
Febr.	+ 43,6	+ 2,7	+ 18,3	+ 24,0					- 4,2	- 12,1
März	+ 46,3	+ 3,6	+ 19,7	+ 28,3					+ 8,7	+ 6,0
April	+ 35,3	+ 3,2	+ 15,1	+ 22,2					+ 8,1	+ 35,3
Mai	+ 31,5	+ 4,0	+ 14,1	+ 25,2					+ 12,1	+ 10,6
Juni	+ 26,3	+ 3,2	+ 11,6	+ 27,6					+ 13,1	+ 17,9
Juli	+ 23,2	+ 2,7	+ 10,1	+ 29,8					+ 4,3	+ 6,8

*) Ergebnisse der Statistik der Arbeitsvermittlung der Bundesagentur für Arbeit.

1) Arbeitslose in Prozent der abhängigen zivilen Erwerbspersonen (sozial-

versicherungspflichtig und geringfügig Beschäftigte, Beamte und Arbeits-

lose). 2) Jahressumme.

Vierteljahreszahlen
5 Erwerbstätige Inländer nach Wirtschaftsbereichen, Arbeitslose und Erwerbspersonen
sowie Nichterwerbspersonen und Bevölkerung in Deutschland*)

Gegenstand der Nachweisung	1994			1995				1996
	2. Vj	3. Vj	4. Vj	1. Vj	2. Vj	3. Vj	4. Vj	1. Vj

1 000

Erwerbstätige								
Land- und Forstwirtschaft								
Fischerei	1 041	1 045	1 039
Produzierendes Gewerbe	12 273	12 339	12 377
Handel, Verkehr und								
Nachrichtenübermittlung	6 795	6 784	6 818
Übrige Wirtschaftsbereiche	14 749	14 860	14 936
insgesamt ...	34 858	35 028	35 170	34 697	34 773	34 895	34 959	34 314
Arbeitslose	3 740	3 629	3 468	3 765	3 544	3 553	3 587	4 132
Erwerbspersonen	38 598	38 657	38 638	38 462	38 317	38 448	38 546	38 446
Nichterwerbspersonen
Bevölkerung

Veränderung gegenüber dem Vorjahr in %

Erwerbstätige								
Land- und Forstwirtschaft								
Fischerei	- 4,7	- 4,0	- 3,6
Produzierendes Gewerbe	- 3,5	- 2,6	- 1,8
Handel, Verkehr und								
Nachrichtenübermittlung	- 1,1	- 1,4	- 1,2
Übrige Wirtschaftsbereiche	+ 1,7	+ 1,9	+ 2,0
insgesamt ...	- 0,9	- 0,6	- 0,2	- 0,2	- 0,2	- 0,4	- 0,6	- 1,1
Arbeitslose	+ 13,6	+ 5,3	- 2,3	- 4,8	- 5,2	- 2,1	+ 3,4	+ 9,8
Erwerbspersonen	+ 0,3	- 0,0	- 0,4	- 0,6	- 0,7	- 0,5	- 0,2	- 0,0
Nichterwerbspersonen
Bevölkerung

*) Vierteljahresdurchschnittszahlen für Erwerbstätige und Erwerbspersonen sowie Quartalsdurchschnitte der registrierten Arbeitslosen aus den Ergebnissen der Statistik der Arbeitsvermittlung der Bundesagentur für

Arbeit, der Nichterwerbspersonen und der Bevölkerung. - Systematik der Wirtschaftszweige, Ausgabe 1979, Fassung für die Berufszählung. - Ab 1. Quartal 1995 neu berechnete Erwerbstätigenzahlen.

Vierteljahreszahlen
6 Sozialversicherungspflichtig beschäftigte Arbeitnehmer nach Wirtschaftsabteilungen*)

Wirtschaftsabteilung ¹⁾	1993	1994				1995		
	4. Vj	1. Vj	2. Vj	3. Vj	4. Vj	1. Vj	2. Vj	3. Vj
Früheres Bundesgebiet 1 000								
Land- und Forstwirtschaft, Tierhaltung und Fischerei	191,5	204,5	215,7	217,5	193,0	200,6	209,3	207,3
Energiewirtschaft und Wasserversorgung, Bergbau	409,8	405,9	402,4	401,7	397,6	392,2	389,1	388,8
Verarbeitendes Gewerbe (ohne Baugewerbe) ²⁾	7 866,8	7 722,4	7 666,9	7 701,8	7 593,4	7 527,4	7 508,2	7 551,7
Baugewerbe	1 568,7	1 549,6	1 606,5	1 664,2	1 604,6	1 559,6	1 592,1	1 628,0
Handel	3 313,0	3 289,5	3 267,0	3 304,6	3 265,8	3 241,9	3 225,9	3 269,0
Verkehr und Nachrichtenübermittlung	1 168,0	1 157,7	1 155,7	1 162,5	1 142,4	1 125,4	1 132,1	1 140,6
Kreditinstitute und Versicherungsgewerbe	979,9	974,4	968,7	985,0	975,9	965,6	959,0	971,6
Dienstleistungen, soweit anderweitig nicht genannt	5 368,9	5 385,9	5 437,5	5 542,6	5 498,9	5 522,4	5 565,5	5 668,8
Organisationen ohne Erwerbscharakter und private Haushalte	579,6	579,9	582,8	592,0	598,0	598,5	598,4	608,0
Gebietskörperschaften und Sozialversicherung	1 463,8	1 452,3	1 452,1	1 458,5	1 435,7	1 422,9	1 417,8	1 418,5
Insgesamt ...	22 910,1	22 722,1	22 755,3	23 030,3	22 705,2	22 556,4	22 597,3	22 852,5

Veränderung gegenüber dem Vorjahr in %

Land- und Forstwirtschaft, Tierhaltung und Fischerei	- 3,0	- 1,3	- 1,5	- 1,3	- 0,8	- 1,9	- 3,0	- 4,7
Energiewirtschaft und Wasserversorgung, Bergbau	- 3,1	- 3,3	- 3,6	- 3,3	- 3,0	- 3,4	- 3,3	- 3,2
Verarbeitendes Gewerbe (ohne Baugewerbe) ²⁾	- 6,5	- 6,2	- 5,4	- 4,4	- 3,5	- 2,5	- 2,1	- 1,9
Baugewerbe	+ 1,8	+ 1,3	+ 1,0	+ 1,5	+ 2,3	+ 0,6	- 0,9	- 2,2
Handel	- 0,7	- 1,2	- 1,2	- 1,2	- 1,4	- 1,4	- 1,3	- 1,1
Verkehr und Nachrichtenübermittlung	- 1,8	- 2,0	- 2,1	- 2,3	- 2,2	- 2,8	- 2,0	- 1,9
Kreditinstitute und Versicherungsgewerbe	+ 1,2	+ 0,7	+ 0,4	+ 0,3	- 0,4	- 0,9	- 1,0	- 1,4
Dienstleistungen, soweit anderweitig nicht genannt	+ 2,6	+ 2,4	+ 2,4	+ 2,7	+ 2,4	+ 2,5	+ 2,4	+ 2,3
Organisationen ohne Erwerbscharakter und private Haushalte	+ 2,7	+ 2,3	+ 2,7	+ 3,5	+ 3,2	+ 3,2	+ 2,7	+ 2,7
Gebietskörperschaften und Sozialversicherung	- 0,8	- 0,9	- 0,8	- 0,7	- 1,9	- 2,0	- 2,4	- 2,7
Insgesamt ...	- 1,8	- 1,9	- 1,6	- 1,1	- 0,9	- 0,7	- 0,7	- 0,8

Neue Länder und Berlin-Ost
1 000

Land- und Forstwirtschaft, Tierhaltung und Fischerei	181,0	178,9	187,2	190,6	181,7	180,3	183,9	178,9
Energiewirtschaft und Wasserversorgung, Bergbau	148,3	140,7	138,0	131,8	128,0	121,2	119,2	118,2
Verarbeitendes Gewerbe (ohne Baugewerbe) ²⁾	1 078,8	1 050,7	1 046,6	1 065,0	1 059,1	1 043,2	1 040,6	1 057,4
Baugewerbe	741,4	749,6	782,4	827,7	827,7	818,7	832,5	859,6
Handel	579,5	576,4	581,0	596,9	596,6	592,6	591,2	607,3
Verkehr und Nachrichtenübermittlung	425,0	397,3	393,8	388,8	389,5	380,9	378,5	378,6
Kreditinstitute und Versicherungsgewerbe	103,2	102,6	102,2	104,5	104,1	103,2	102,7	104,6
Dienstleistungen, soweit anderweitig nicht genannt	1 287,2	1 282,2	1 315,9	1 370,3	1 387,5	1 387,0	1 400,4	1 427,8
Organisationen ohne Erwerbscharakter und private Haushalte	169,3	171,5	185,3	198,4	212,2	209,4	209,3	206,4
Gebietskörperschaften und Sozialversicherung	781,0	755,9	750,5	739,6	695,4	669,5	662,5	653,9
Insgesamt ...	5 494,7	5 405,8	5 482,9	5 613,5	5 581,7	5 506,0	5 520,8	5 592,8

Veränderung gegenüber dem Vorjahr in %

Land- und Forstwirtschaft, Tierhaltung und Fischerei	- 13,2	- 9,1	- 4,6	- 1,6	+ 0,4	+ 0,8	- 1,8	- 6,1
Energiewirtschaft und Wasserversorgung, Bergbau	- 20,7	- 18,5	- 14,7	- 13,3	- 13,7	- 13,9	- 13,6	- 10,3
Verarbeitendes Gewerbe (ohne Baugewerbe) ²⁾	- 9,2	- 6,9	- 5,9	- 3,8	- 1,8	- 0,7	- 0,6	- 0,7
Baugewerbe	+ 13,1	+ 12,8	+ 12,9	+ 11,4	+ 11,6	+ 9,2	+ 6,4	+ 3,9
Handel	+ 3,8	+ 4,3	+ 3,5	+ 3,6	+ 3,0	+ 2,8	+ 1,8	+ 1,7
Verkehr und Nachrichtenübermittlung	- 2,9	- 7,5	- 7,6	- 8,4	- 8,3	- 4,1	- 3,9	- 2,6
Kreditinstitute und Versicherungsgewerbe	+ 2,6	+ 0,1	- 0,4	- 0,3	+ 0,9	+ 0,6	+ 0,5	+ 0,1
Dienstleistungen, soweit anderweitig nicht genannt	+ 6,9	+ 6,8	+ 7,0	+ 8,7	+ 7,8	+ 8,2	+ 6,4	+ 4,2
Organisationen ohne Erwerbscharakter und private Haushalte	+ 8,7	+ 9,0	+ 17,5	+ 25,8	+ 25,3	+ 22,1	+ 13,0	+ 4,0
Gebietskörperschaften und Sozialversicherung	- 13,7	- 12,1	- 9,6	- 7,5	- 10,9	- 11,4	- 11,7	- 11,6
Insgesamt ...	- 1,9	- 1,1	+ 0,2	+ 1,7	+ 1,6	+ 1,9	+ 0,7	- 0,4

*) In der gesetzlichen Kranken-, Renten- und/oder Arbeitslosenversicherung nach dem Arbeitsförderungsgesetz pflichtversicherte Arbeiter, Angestellte und Auszubildende. - Ergebnisse zum Quartalsende (31.3./30.6./30.9./31.12.).

1) Systematik der Wirtschaftszweige, Fassung für die Berufszählung 1970.
2) Einschl. der Personen "Ohne Angabe" der Wirtschaftsabteilung.

Quelle: Bundesanstalt für Arbeit

Fachserie 1: Bevölkerung und Erwerbstätigkeit

Reihe 1: Gebiet und Bevölkerung

Die *vierteljährlichen* Berichte (z.T. mit langen Reihen) enthalten aktuelle Angaben über die Eheschließungen, Geborenen und Gestorbenen. Ferner werden die Wanderungen der Deutschen und Ausländer/-innen zwischen den Bundesländern und über die Grenzen des Bundesgebietes sowie fortgeschriebene Einwohnerzahlen (Bevölkerungsbilanz) nach Bundesländern dargestellt.

Im *jährlichen* Bericht (z.T. mit langen Reihen und kreisweiser Gliederung) werden detaillierte Ergebnisse über die Bevölkerungsentwicklung veröffentlicht. Nachgewiesen sind u.a. Grund- und Verhältniszahlen über Eheschließungen und Ehelösungen, Geburten, Gestorbene und Wanderungen. Dabei wird nach einer Vielzahl von Merkmalen, wie Geschlecht, Alter, Familienstand und Staatsangehörigkeit differenziert. Ehelösungen werden nach Art des Urteils, nach Scheidungsgründen, Ehedauer und Kinderzahl der Ehegatten aufgeschlüsselt. Die Gesamtwanderung ist nach Wanderungen über die Grenzen des Bundesgebietes und nach der Binnenwanderung untergliedert. Außerdem werden Modellrechnungen der Bevölkerung gebracht. Zu Vergleichszwecken enthält der Bericht bevölkerungsstatistische Zahlen für das *Ausland*. Nachgewiesen sind u. a. Grund- und Verhältniszahlen über Eheschließungen, Ehelösungen, Geborene und Gestorbene. Darüber hinaus ist auch die Entwicklung der Bevölkerung sowie ihre Zusammensetzung nach Alter und Familienstand dargestellt.

1.S.: Sonderbeiträge (unregelmäßige Folge)

Als 1.S.2 liegt die Allgemeine Sterbetafel für die Bundesrepublik Deutschland 1986/88 (Gebietsstand vor dem 3.10.1990) mit ausführlichen Erläuterungen der Berechnungsmethode und der Ergebnisse vor.

Reihe 2: Ausländische Bevölkerung

Die Ausländer/-innen im Bundesgebiet werden *jährlich* nach Staatsangehörigkeit, Alter, Familienstand, Geschlecht und Aufenthaltsdauer nachgewiesen. Regional wird nach Bundesländern und z.T. nach kreisfreien Städten und Landkreisen differenziert.

(Dieser Bericht ist bis einschl. 1994 unter dem Titel „Ausländer“ erschienen).

Reihe 3: Haushalte und Familien

In *jährlicher* Folge bringt diese Reihe eine Fülle von Angaben aus dem Mikrozensus über Haushalte und Familien. Sie vermitteln - z.T. in länderspezifischer Gliederung - wichtige Strukturdaten über Größe und Zusammensetzung der Familien sowie über die soziale und wirtschaftliche Situation der Haushalte.

Reihe 4: Erwerbstätigkeit

4.1: Struktur der Erwerbsbevölkerung

4.1.1: Stand und Entwicklung der Erwerbstätigkeit

Diese *Jahresreihe* enthält Ergebnisse des Mikrozensus und informiert über nahezu alle wichtigen Aspekte des Erwerbslebens. Die Erwerbstätigen, Erwerbspersonen und Erwerbslosen werden u.a. in Bezug zur Bevölkerung gesetzt und nach persönlichen und wirtschaftlichen Merkmalen aufgegliedert. Regional wird z.T. nach Regierungsbezirken untergliedert.

4.1.2: Beruf, Ausbildung und Arbeitsbedingungen der Erwerbstätigen

Diese Reihe erscheint in *zweijähriger* Folge und weist Ergebnisse vorwiegend aus dem variablen Teil des Mikrozensus nach. U.a. werden Ergebnisse über den Bildungs- und Ausbildungsabschluß der Bevölkerung, über die Zusammenhänge zwischen Erwerbstätigkeit und Ausbildung bzw. zwischen Beruf und Ausbildung sowie über Arbeitsbedingungen und Pendler gebracht.

4.2: Sozialversicherungspflichtig Beschäftigte

4.2.1: Struktur der sozialversicherungspflichtig Beschäftigten

Vierteljährlich werden in dieser Reihe Ergebnisse über den bezeichneten Personenkreis in tiefer wirtschaftlicher und regionaler Gliederung (bis zur Ebene der Regierungsbezirke) veröffentlicht.

Zusätzlich erscheint *jährlich* - jeweils mit dem Stichtag 30. Juni - ein Bericht mit ausführlichen Ergebnissen zur Struktur dieser Personengruppe. Hierzu zählen insbesondere demographische und erwerbsstatistische Merkmale wie berufliche Tätigkeit, beruflicher Ausbildungsabschluß und Stellung im Beruf. Außerdem werden Kreisergebnisse dargestellt.

4.2.2: Entgelte und Beschäftigungsdauer der sozialversicherungspflichtig Beschäftigten

In *jährlicher* Folge werden in dieser Reihe Ergebnisse über sozialversicherungspflichtig beschäftigten Arbeitnehmer nach dem Bruttoarbeitsentgelt, der Beschäftigungsdauer und weiteren demographischen und sozialen Merkmalen, wie z.B. Alter, Geschlecht, Wirtschaftszweig und Beruf dargestellt.

4.3: Erwerbstätigkeit und Arbeitsmarkt

In dieser Reihe werden *monatlich* die wichtigsten kurzfristigen Daten über Erwerbstätigkeit und Arbeitsmarkt dargestellt, wie z.B. die Anzahl der Er-

werbstätigen, die der Beschäftigten in ausgewählten Wirtschaftszweigen sowie der Arbeitslosen, offene Stellen und Kurzarbeiter.

Sonderbeiträge

4.S.1: Berufstätigenerhebung vom 30. November 1990 in den neuen Ländern und Berlin-Ost - Methodik und Ergebnisse -

Diese Sonderveröffentlichung beinhaltet die Ergebnisse der ersten Totalerhebung auf dem Gebiet der fünf neuen Länder und des Ostteils von Berlin nach der Herstellung der Einheit Deutschlands. Vorgestellt werden zudem die zugrunde gelegten Methoden und Systematiken dieser Erhebung.

4.S.2: Erwerbstätigkeit in den neuen Ländern und Berlin-Ost Oktober 1991/Januar 1992

Diese Sonderveröffentlichung weist die Ergebnisse der durchgeführten Mikrozensus-Zusatzerhebungen aus und beleuchtet damit wie der jährlich für die gesamte Bundesrepublik erscheinende Band "Stand und Entwicklung der Erwerbstätigkeit" nahezu alle wichtigen Aspekte des Erwerbslebens.

Ergebnisse von Einzelveröffentlichungen

Wahlen zum Deutschen Bundestag

Heft 1: Ergebnisse und Vergleichszahlen früherer Bundestags-, Europa- und Landtagswahlen, sowie Strukturdaten für die Bundestagswahlkreise; Heft 2: Vorläufige Ergebnisse nach Wahlkreisen; Heft 3: Endgültige Ergebnisse nach Wahlkreisen; Heft 4: Wahlbeteiligung und Stimmabgabe der Männer und Frauen nach dem Alter; Heft 5: Textliche Auswertung der Wahlergebnisse; Sonderheft: Die Wahlbewerber für die Wahl zum ... Deutschen Bundestag.

Wahl der Abgeordneten des Europäischen Parlaments aus der Bundesrepublik Deutschland

Heft 1: Ergebnisse und Vergleichszahlen früherer Europa-, Bundestags- und Landtagswahlen sowie Strukturdaten für die kreisfreien Städte und Landkreise; Heft 2: Vorläufige Ergebnisse nach kreisfreien Städten und Landkreisen; Heft 3: Endgültige Ergebnisse nach kreisfreien Städten und Landkreisen; Heft 4: Wahlbeteiligung und Stimmabgabe der Männer und Frauen nach dem Alter; Heft 5: Textliche Auswertung der Wahlergebnisse; Sonderheft: Die Wahlbewerber für die Wahl zum Europäischen Parlament aus der Bundesrepublik Deutschland.

Sonderhefte

40 Jahre Wahlen in der Bundesrepublik Deutschland

Dieses Heft enthält die Ergebnisse der Bundestagswahlen seit 1949, der Landtagswahlen seit 1946 und der Europawahlen seit 1979 nach Ländern. Außerdem beinhaltet es Daten über Wahlbeteiligung und Stimmabgabe nach Alter und Geschlecht.

Wahlen 1990 in den neuen Ländern und Berlin-Ost

Dieses Heft enthält eine vergleichbare Darstellung der Ergebnisse der Volkskammerwahl, der Kommunalwahlen, der Landtagswahlen, der Wahl zum Gesamtberliner Abgeordnetenhaus und der Bundestagswahl nach Stadt- und Landkreisen und für Berlin-Ost nach Stadtbezirken.

Volkszählung vom 25. Mai 1987

Die Ergebnisse der Volks- und Berufszählung vom 25. Mai 1987 werden in mehreren thematisch gegliederten Heften veröffentlicht. Eine Titelliste steht auf Anforderung zur Verfügung.

Klassifikationen

Klassifikation der Wirtschaftszweige mit Erläuterungen, Ausgabe 1993

Ämtliches Gemeindeverzeichnis für die Bundesrepublik Deutschland, Ausgabe 1987

Ämtliche Schlüsselnummern und Bevölkerungsdaten der Gemeinden und Verwaltungsbezirke in der Bundesrepublik Deutschland

Staatsangehörigkeits- und Gebietsschlüssel - Alphabetisches und systematisches Verzeichnis -

Klassifizierung der Berufe (Systematisches und alphabetisches Verzeichnis der Berufsbenennungen)



STATISTISCHES BUNDESAMT
GUSTAV-STRESEMANN-RING 11
65189 WIESBADEN

Veröffentlichungen und Prospekte sind durch den Verlag METZLER-POESCHEL, Verlagsauslieferung Hermann Leins, Postfach 11 52, 72125 Kusterdingen, erhältlich.

Schriftenreihe „Im Blickpunkt“



Statistisches Bundesamt

Die Reihe „Im Blickpunkt“ bietet Daten und Fakten zu einer Vielzahl interessanter und aktueller Themenbereiche. Jeder Band ist einem eigenen Schwerpunkt gewidmet — einer bestimmten Bevölkerungsgruppe, wie älteren Menschen, Familien, Jugendlichen, Frauen, oder einem sachbezogenen Thema, zum Beispiel dem Kulturbereich. Das statistische Material wird leserfreundlich präsentiert und ist textlich umfassend kommentiert, wobei zahlreiche Schaubilder die jeweiligen Sachverhalte noch verdeutlichen. Das macht die Reihe „Im Blickpunkt“ nicht nur für Fachleute aus Politik, staatlichen und privaten Organisationen oder aus Wissenschaft und Forschung interessant, sondern auch zu einer vielseitigen Informationsquelle für alle interessierten Bürgerinnen und Bürger, die umfassende und zuverlässige Angaben zu einem aktuellen Thema suchen.

Ausländische Bevölkerung in Deutschland

1995; 140 Seiten, broschiert, DM 22,80
Bestellnummer: 1021202-95900 · ISBN: 3-8246-0459-0

Jeder zwölfte Einwohner Deutschlands besitzt eine andere als die deutsche Staatsbürgerschaft. Gut ein Viertel der ausländischen Bürgerinnen und Bürger lebt bereits zwanzig Jahre oder länger in Deutschland, etwa die Hälfte von ihnen mehr als zehn Jahre. Trotzdem sind die Einbürgerungszahlen niedrig, und die Lage auf dem Arbeitsmarkt stellt sich für ausländische Arbeitssuchende besonders problematisch dar.

Der Band dokumentiert demographische und Familienstrukturen der ausländischen Bevölkerung, Zu- und Fortzüge, Wohnverhältnisse, Bildungsstruktur, Erwerbstätigkeit, Sozialhilfebezug, Strafverfolgung, Schwerbehinderungen, Einbürgerungen und die Entwicklung der Zahl der Asylanträge.

Kultur in Deutschland – Zahlen und Fakten

1994; 410 Seiten, broschiert, DM 28,80
Bestellnummer: 1021800-94900 · ISBN: 3-8246-0369-1

In dem Band wird anschaulich gezeigt, wie bunt und vielfältig das kulturelle Leben in Deutschland ist. Hierzu hat das Statistische Bundesamt im Auftrag des Bundesministeriums des Innern eine Vielzahl von Datenquellen zu den Kultursparten Museen und Archive, Literatur, Musik, darstellende und bildende Kunst, Film und Video, Hörfunk und Fernsehen sowie Soziokultur, zum Beispiel Künstlerhäusern, ausgewertet.

Zahlreiche externe Fachleute haben für „Kultur in Deutschland – Zahlen und Fakten“ Hintergrundinformationen geliefert und die Manuskripte kritisch durchgesehen. Es ist die erste umfassende Darstellung von kulturpolitisch relevantem Zahlenmaterial aus amtlichen, halbamtlichen und Verbandsquellen.

Noch lieferbar:

Ältere Menschen

1992; 216 Seiten, broschiert, DM 24,80
Bestellnummer: 1020400-91900 · ISBN: 3-8246-0229-6

In dem Band werden familiäre Bindungen sowie häusliche, soziale und ökonomische Verhältnisse der älteren Menschen in der Bundesrepublik Deutschland beschrieben und ihre Teilhabe am politischen und gesellschaftlichen Leben beleuchtet.

Erhältlich im Buchhandel oder direkt beim Verlag Metzler-Poeschel, Verlagsauslieferung H. Leins, Postfach 11 52, 72125 Kusterdingen, Telefon (0 70 71) 93 53 50, Telefax (0 70 71) 3 36 53.

Familien heute

1995; 193 Seiten, broschiert, DM 22,80
Bestellnummer: 1021201-95900 · ISBN: 3-8246-0382-9

Das Zusammenleben von Eltern und Kindern ist die in Deutschland am weitesten verbreitete Lebensform. Doch „Familie“ wird heute anders gelebt als vor 30 Jahren — ein späterer Zeitpunkt der Eheschließung, niedrigere Kinderzahlen sowie eine häufigere Erwerbsbeteiligung von Ehefrauen und Müttern kennzeichnen sie. Der Band wurde vom Statistischen Bundesamt und dem Bundesinstitut für Bevölkerungsforschung erstellt.

Er informiert über Haushaltsstrukturen, den Familienzyklus, Kinderzahlen, die soziale Lage von Familien und stellt Heiratsalter und Geburtenraten einzelner Geburtsjahrgänge in Deutschland dar. Außerdem werden Haushalts- und Familienstrukturen in den Ländern der Europäischen Union dokumentiert.

Ältere Menschen in der Europäischen Gemeinschaft

1994; 92 Seiten, broschiert, DM 17,80
Bestellnummer: 1020410-94900 · ISBN: 3-8246-0352-7

Anfang der 90er Jahre waren rund 68,6 Mill. Menschen in den damals zwölf Mitgliedstaaten der Europäischen Gemeinschaft 60 Jahre und älter, im Jahr 2020 werden in diesen Ländern bereits bis zu 100 Mill. Bürgerinnen und Bürger dieses Alter erreicht haben, während gleichzeitig — mit Ausnahme von Irland — weniger Kinder zur Welt kommen als zur „Bestandserhaltung“ notwendig wären.

In dem Band wird ein statistisches Bild des Altersaufbaus, der Lebensbedingungen und Lebensformen älterer Menschen entworfen. Zusätzlich zum Vergleich zwischen den ehemals zwölf Mitgliedstaaten der Europäischen Gemeinschaft wird die Situation der älteren Menschen in Deutschland beleuchtet.

**METZLER
POESCHEL**