

Statistisches Bundesamt

Bevölkerung und Erwerbstätigkeit

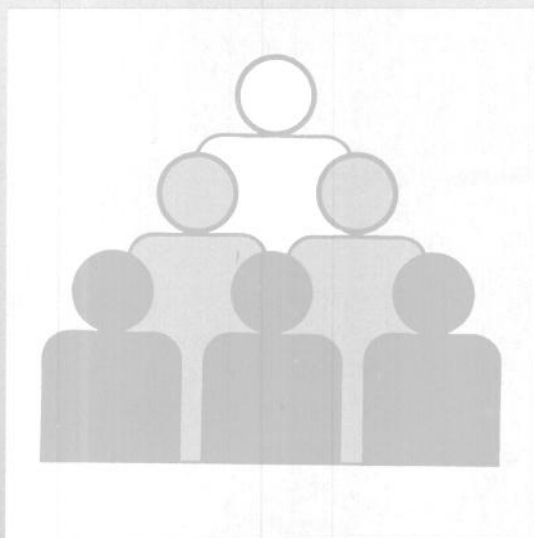

Fachserie **1**

Reihe 4.3

Erwerbstätigkeit und Arbeitsmarkt

Januar 1996

**METZLER
POESCHEL**

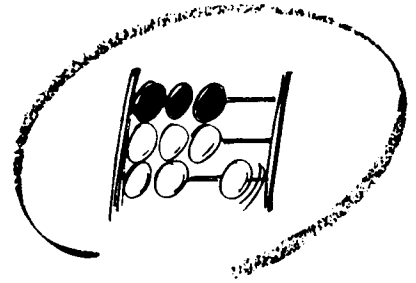

Statistisches Bundesamt

Bevölkerung und Erwerbstätigkeit

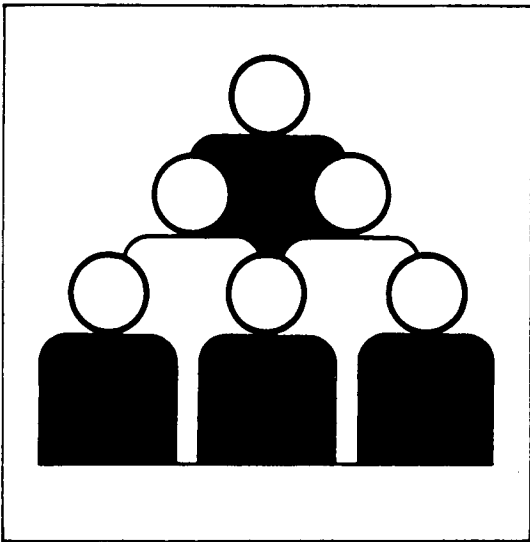

Fachserie **1**

Reihe 4.3

Erwerbstätigkeit und Arbeitsmarkt

Januar 1996

09-13848

**METZLER
POESCHEL**



Weitere Informationen zu dieser Veröffentlichung können direkt beim Statistischen Bundesamt erfragt werden:
Gruppe VIII C, Telefon: 06 11 / 75 - 26 73 oder Fax: 0611 / 72 12 56

STATIS-BUND

Im Statistischen Informationssystem des Bundes (STATIS-BUND) sind rund 1,5 Mill. ausgewählte statistische Zeitreihen gespeichert. Alle Zeitreihen können via Mailbox, auf Diskette oder Magnetband bezogen werden.

Fachliche Beratung: 06 11 / 75 - 24 26 und 27 16.

Mailbox: 06 11 / 75 - 29 20 · Technische Rückfragen: 06 11 / 75 - 32 84.

T-ONLINE / BILDSCHIRMTEXT

Ausgewählte Tabellen und Grafiken bietet das Statistische Bundesamt über T-ONLINE / BILDSCHIRMTEXT an. Die Informationsseiten sind in T-ONLINE mit * 48484# abrufbar, ebenso wie die Bestellung von Veröffentlichungen und die Übermittlung von Anfragen.

Herausgeber: Statistisches Bundesamt, Wiesbaden



Informationen: Statistisches Bundesamt
Allgemeiner Auskunftsdienst
65180 Wiesbaden
• Telefon: 06 11 / 75 - 24 05
• Telefax: 06 11 / 75 33 30
• T-Online (Btx): * 48484#
• Internet: <http://www.statistik-bund.de>

Zweigstelle Berlin
Postfach 276, 10124 Berlin
• Telefon: 030 / 23 24 68 66
• Telefax: 030 / 23 24 68 72

Verlag: Metzler-Poeschel, Stuttgart

Verlagsauslieferung: Hermann Leins GmbH & Co. KG
Postfach 11 52
72125 Kusterdingen
Telefon: 0 70 71 / 93 53 50
Telefax: 0 70 71 / 3 36 53

Erscheinungsfolge: monatlich

Erschienen im März 1996

Preis: DM 4,40

Bestellnummer: 2010430 - 96101

© Statistisches Bundesamt, Wiesbaden 1996

Alle Rechte vorbehalten. Es ist insbesondere nicht gestattet, ohne ausdrückliche Genehmigung des Statistischen Bundesamtes diese Veröffentlichung oder Teile daraus für gewerbliche Zwecke zu übersetzen, zu vervielfältigen, auf Mikrofilm/-fiche zu verfilmen oder in elektronische Systeme einzuspeichern.

Recyclingpapier aus 100 % Altpapier.

Inhalt

Seite

Textteil

1	Methodische Erläuterungen	4
2	Definitionen	4

Tabellenteil

Monatszahlen

1	Entwicklung der Erwerbstätigkeit (Monatsdurchschnitte)	
	Deutschland 1993 bis 1995	5
	Früheres Bundesgebiet/Neue Länder und Berlin-Ost 1993 bis 1995	5
	Früheres Bundesgebiet 1986 bis 1995	6
2	Beschäftigte im Bergbau, Verarbeitenden Gewerbe und im Baugewerbe	
	Früheres Bundesgebiet 1993 bis 1995	7
	Neue Länder und Berlin-Ost 1993 bis 1995	8
3	Arbeitslose, Arbeitslosenquoten, offene Stellen und Kurzarbeiter	
	Deutschland 1993 bis 1996	9
	Früheres Bundesgebiet 1993 bis 1996	9
	Neue Länder und Berlin-Ost 1993 bis 1996	10

Vierteljahreszahlen

4	Erwerbstätige Inländer nach Wirtschaftsbereichen, Arbeitslose und Erwerbspersonen sowie Nichterwerbspersonen und Bevölkerung in Deutschland 1994 und 1995	10
5	Sozialversicherungspflichtig beschäftigte Arbeitnehmer nach Wirtschaftsabteilungen	
	Früheres Bundesgebiet 1993 bis 1995	11
	Neue Länder und Berlin-Ost 1993 bis 1995	11

Gebietsstand

Die Angaben für **Deutschland** beziehen sich auf die Bundesrepublik Deutschland nach dem Gebietsstand seit dem 3.10.1990.

Die Angaben für das **frühere Bundesgebiet** beziehen sich auf die Bundesrepublik Deutschland nach dem Gebietsstand bis zum 3.10.1990; sie schließen Berlin-West ein.

Die Angaben für die **neuen Länder und Berlin-Ost** beziehen sich auf die Länder Brandenburg, Mecklenburg-Vorpommern, Sachsen, Sachsen-Anhalt, Thüringen sowie auf Berlin-Ost.

Zeichenerklärung

- / = keine Angaben, da Zahlenwert nicht sicher genug
- = nichts vorhanden
- ... = Angabe fällt später an

Abkürzungen

- JD = Jahresdurchschnitt
- Vj = Vierteljahr

1 Methodische Erläuterungen

Monatliche Erwerbstätigenrechnungen

Das Statistische Bundesamt publiziert regelmäßig für Zwecke der Arbeitsmarktbeobachtung monatliche, vierteljährliche, halbjährliche und jährliche Durchschnittsberechnungen zur Erwerbstätigkeit. Diese Berechnungen sind eng mit den Volkswirtschaftlichen Gesamtrechnungen verzahnt und fügen sich nahtlos in das System der Erwerbstätigenrechnungen ein. In der vorliegenden Veröffentlichung werden monatliche und vierteljährliche Ergebnisse dargestellt. Bei den Erwerbstätigenzahlen handelt es sich um Berechnungen auf der Grundlage aller verfügbarer erwerbsstatistischer Informationen. Dabei ist die überwiegende Zahl der Quellen nach dem Inlandskonzept (Arbeitsortkonzept) abgegrenzt. Die originär nach dem Inlandskonzept berechneten Erwerbstätigenzahlen wurden in dieser Zeitschrift für das frühere Bundesgebiet erstmals im September 1991 veröffentlicht. Seit Jahresbeginn 1995 können auch für die neuen Länder und Berlin-Ost sowie für Gesamtdeutschland nach dem Inlandskonzept abgegrenzte monatliche Erwerbstätigenzahlen bereitgestellt werden. Die gesamtdeutschen Monatszahlen sind in dieser Fachserie - ebenso wie die Vierteljahresergebnisse - zusätzlich in der Abgrenzung nach dem Inländerkonzept dargestellt. Beim Inländerkonzept (Wohnortkonzept) werden alle Erwerbstätigen erfaßt, die im Inland wohnen und einer Erwerbstätigkeit - gleichgültig ob im Inland oder Ausland - nachgehen. Beim Inlandskonzept werden dagegen alle Erwerbstätigen nachgewiesen, die im Inland arbeiten, unabhängig davon, ob sie ihren Wohnsitz im In- oder im Ausland haben. Inlands- und Inländerkonzept unterscheiden sich demnach durch die Berücksichtigung des Pendlersaldos.

Bis einschließlich 1994 wurden für das frühere Bundesgebiet auch nach dem Inländerkonzept abgegrenzte monatsdurchschnittliche Erwerbstätigenzahlen berechnet und veröffentlicht. Die statistische Erfassung der hierfür u.a. benötigten Pendlerzahlen zwischen dem früheren Bundesgebiet und den neuen Ländern und Berlin-Ost erwies sich in der Vergangenheit jedoch bereits als besonders schwierig und mußte durch umfangreiche Schätzungen ergänzt werden. Inzwischen ist - bedingt durch die immer stärker werdende wirtschaftliche Verflechtung der ehemals getrennten Teilgebiete - die für eine hinreichend zuverlässige Schätzung der innerdeutschen Pendlerströme erforderliche Datengrundlage nicht mehr gegeben, so daß ab 1995 auf eine getrennte Berechnung monatsdurchschnittlicher Erwerbstätigenzahlen nach dem Inländerkonzept für das frühere Bundesgebiet und für die neuen Länder und Berlin-Ost verzichtet werden muß.

Bei den Monatsberechnungen ist zu beachten, daß der jeweils aktuellste Wert das Ergebnis einer ersten Schätzung ist, die sich auf die Ergebnisse der sehr kurzfristig vorliegenden Statistik der Beitragszahler nach dem Arbeitsförderungsgesetz (AFG-Beitragszahler), auf neueste Arbeitsmarktdaten sowie auf mathematische Prognoseverfahren stützt. Die zeitlich davorliegenden Werte beruhen auf den Ergebnissen der zumeist monatlich vorliegenden Wirtschaftsbereichsstatistiken, den Ergebnissen der Beschäftigtenstatistik, des Mikrozensus und weiteren statistischen Quellen (u.a. jährliche Personalstandstatistik). Wie bei den Vierteljahresergebnissen ist es auch bei den Monatszahlen erforderlich, die erst später anfallenden Ergebnisse von vierteljährlichen und längerfristigen Erhebungen in die Berechnungen einzuarbeiten. Nach den bisherigen Erfahrungen für das frühere Bundesgebiet waren die Korrekturen der dargestellten Entwicklung aber zumeist relativ gering. Bei den Ergebnissen für die neuen Länder und Berlin-Ost können dagegen aufgrund der größeren Unzulänglichkeiten der verwendeten Ausgangsstatistiken bei späteren Berechnungen noch stärkere Korrekturen auftreten. Für die Berechnung der saisonbereinigten Zahlen verwendet das Statistische Bundesamt in dieser Fachserie in Abstimmung mit der Bundesanstalt für Arbeit und der Deutschen Bundesbank des "Census-X-11-Verfahren".

Weitere methodische Erläuterungen zur Berechnung von durchschnittlichen Erwerbstätigenzahlen können den Beiträgen

"Grundzüge der Schätzung monatlicher Erwerbstätigenzahlen" in WiSta 8/1986 und "Erwerbstätige 1970 bis 1989" in WiSta 4/1990 entnommen werden.

Monatszahlen für Beschäftigte im Produzierenden Gewerbe

In der vorliegenden Veröffentlichung werden die Monatszahlen für Beschäftigte in den Betrieben der Bereiche Bergbau, Verarbeitendes Gewerbe und Baugewerbe nachgewiesen. Diese Ergebnisse basieren auf Meldungen der Betriebe von Unternehmen des Produzierenden Gewerbes mit 20 und mehr Beschäftigten einschl. Handwerk. Die Ergebnisse der Monatsberichte im Bergbau, Verarbeitenden Gewerbe und Baugewerbe werden nach der "Systematik der Wirtschaftszweige, Ausgabe 1979, Fassung für die Statistik im Produzierenden Gewerbe (SYPRO)" dargestellt.

Weitere Ergebnisse und Erläuterungen können den Veröffentlichungsreihen der Fachserie 4, Reihe 4 "Bergbau und Verarbeitendes Gewerbe" und Reihe 5 "Baugewerbe" entnommen werden.

2 Definitionen

Erwerbspersonen sind alle Personen mit Wohnsitz im Bundesgebiet (Inländerkonzept), die eine unmittelbar oder mittelbar auf Erwerb gerichtete Tätigkeit ausüben oder suchen, unabhängig von der Bedeutung des Ertrages dieser Tätigkeit für ihren Lebensunterhalt und ohne Rücksicht auf die von ihnen tatsächlich geleistete oder vertraglich vereinbarte Arbeitszeit. Die Erwerbspersonen setzen sich zusammen aus den Erwerbstätigen und den Arbeitslosen.

Erwerbstätige sind alle Personen, die in einem Arbeitsverhältnis stehen (Beamte einschl. Soldaten, Angestellte, Arbeiter und Auszubildende), als Selbständige ein Gewerbe bzw. eine Landwirtschaft betreiben, einen freien Beruf ausüben oder als mithelfende Familienangehörige tätig sind. Der zeitliche Umfang der Tätigkeit spielt für die Zuordnung keine Rolle.

Beschäftigte im Bergbau, Verarbeitenden Gewerbe und Baugewerbe: Tätige Inhaber und alle in einem arbeitsrechtlichen Verhältnis stehenden Betriebsangehörigen (Angestellte, Arbeiter, Auszubildende) einschl. mithelfender Familienangehöriger, soweit sie mindestens ein Drittel der üblichen Arbeitszeit im Betrieb tätig sind, aber ohne Heimarbeiter.

Sozialversicherungspflichtig beschäftigte Arbeitnehmer: Arbeiter, Angestellte und Personen in beruflicher Ausbildung, die in der gesetzlichen Rentenversicherung, Krankenversicherung und/oder Arbeitslosenversicherung nach dem Arbeitsförderungsgesetz pflichtversichert sind oder für die Beitragsanteile zur gesetzlichen Rentenversicherung gezahlt werden (in der Regel fast 80 % aller Erwerbstätigen). Unberücksichtigt bleiben Beamte, Selbständige, mithelfende Familienangehörige sowie alle geringfügig beschäftigten Arbeitnehmer. Weitere Ergebnisse und Erläuterungen können der Fachserie 1, Reihe 4.2.1 "Struktur der Arbeitnehmer" entnommen werden.

Arbeitslose, offene Stellen: Personen ohne Arbeitsverhältnis (abgesehen von einer geringfügigen Beschäftigung), die sich als Arbeitsuchende beim Arbeitsamt gemeldet haben, die eine Beschäftigung von mindestens 18 Stunden für mehr als 3 Monate suchen, für eine Arbeitsaufnahme sofort zur Verfügung stehen, nicht arbeitsunfähig erkrankt sind und das 65. Lebensjahr noch nicht vollendet haben. Offene Stellen sind Arbeitsplätze, die dem Arbeitsamt von den Betrieben zur Besetzung gemeldet werden.

Kurzarbeiter: Personen, die im Abrechnungszeitraum, in den der Stichtag fällt, Anspruch auf Kurzarbeitergeld hatten.

Monatszahlen
1 Entwicklung der Erwerbstätigkeit (Monatsdurchschnitte)
Deutschland*)

Jahr Monat	Erwerbstätige Inländer ¹⁾				Erwerbstätige im Inland ¹⁾			
	Ursprungswerte		saisonbereinigte Werte ²⁾		Ursprungswerte		saisonbereinigte Werte ²⁾	
	insgesamt	Veränderung gegenüber Vorjahremonat	insgesamt	Veränderung gegenüber Vormonat	insgesamt	Veränderung gegenüber Vorjahremonat	insgesamt	Veränderung gegenüber Vormonat
	1 000	%	1 000		1 000	%	1 000	
1993 Juni	35 213	/	35 234	/	35 233	/	35 234	/
Juli	35 084	/	35 192	- 42	35 101	/	35 190	- 44
August	35 135	/	35 142	- 50	35 143	/	35 135	- 55
September	35 450	/	35 100	- 42	35 455	/	35 095	- 40
Oktober	35 351	/	35 051	- 49	35 352	/	35 047	- 48
November	35 228	/	35 012	- 39	35 227	/	35 012	- 35
Dezember	35 096	/	34 992	- 20	35 096	/	34 999	- 13
1994 Januar	34 739	/	34 976	- 16	34 715	/	34 973	- 26
Februar	34 751	/	34 963	- 13	34 723	/	34 960	- 13
März	34 778	/	34 942	- 21	34 758	/	34 942	- 18
April	34 807	/	34 930	- 12	34 801	/	34 929	- 13
Mai	34 844	/	34 946	+ 16	34 853	/	34 945	+ 16
Juni	34 923	- 290	34 943	- 3	34 944	- 289	34 943	- 2
Juli	34 828	- 256	34 936	- 7	34 847	- 254	34 937	- 6
August	34 944	- 191	34 948	+ 12	34 963	- 180	34 953	+ 16
September	35 312	- 138	34 961	+ 13	35 334	- 121	34 972	+ 19
Oktober	35 270	- 81	34 965	+ 4	35 289	- 63	34 978	+ 6
November	35 185	- 43	34 961	- 4	35 199	- 28	34 975	- 3
Dezember	35 055	- 41	34 947	- 14	35 058	- 38	34 958	- 17
1995 Januar	34 667	- 72	34 913	- 34	34 666	- 49	34 932	- 26
Februar	34 653	- 98	34 868	- 45	34 645	- 78	34 886	- 46
März	34 720	- 58	34 889	+ 21	34 720	- 38	34 909	+ 23
April	34 762	- 45	34 888	- 1	34 785	- 16	34 915	+ 6
Mai	34 761	- 83	34 863	- 25	34 802	- 51	34 893	- 22
Juni	34 829	- 94	34 849	- 14	34 882	- 62	34 881	- 12
Juli	34 743	- 85	34 851	+ 2	34 793	- 54	34 884	+ 3
August	34 825	- 119	34 826	- 25	34 873	- 90	34 861	- 23
September	35 129	- 183	34 780	- 46	35 172	- 162	34 812	- 49
Oktober	35 101	- 169	34 794	+ 14	35 138	- 151	34 825	+ 13
November	35 009	- 176	34 781	- 13	35 039	- 160	34 811	- 14
Dezember	34 833	- 222	34 728	- 53	34 853	- 205	34 756	- 55

Früheres Bundesgebiet/Neue Länder und Berlin-Ost*)

Jahr Monat	Erwerbstätige im Inland ¹⁾							
	früheres Bundesgebiet				neue Länder und Berlin-Ost			
	Ursprungswerte		saisonbereinigte Werte ²⁾		Ursprungswerte		saisonbereinigte Werte ²⁾	
	insgesamt	Veränderung gegenüber Vorjahremonat	insgesamt	Veränderung gegenüber Vormonat	insgesamt	Veränderung gegenüber Vorjahremonat	insgesamt	Veränderung gegenüber Vormonat
	1 000	%	1 000		1 000	%	1 000	
1993 Juni	29 039	- 459	29 031	- 28	6 194	/	6 203	/
Juli	28 905	- 488	28 993	- 38	6 196	/	6 197	- 6
August	28 929	- 513	28 943	- 50	6 214	/	6 192	- 5
September	29 196	- 532	28 904	- 39	6 259	/	6 191	- 1
Oktober	29 091	- 542	28 847	- 57	6 261	/	6 200	+ 9
November	28 968	- 535	28 806	- 41	6 259	/	6 206	+ 6
Dezember	28 839	- 522	28 781	- 25	6 257	/	6 218	+ 12
1994 Januar	28 548	- 484	28 754	- 27	6 167	/	6 219	+ 1
Februar	28 553	- 456	28 734	- 20	6 170	/	6 226	+ 7
März	28 582	- 455	28 708	- 26	6 176	/	6 234	+ 8
April	28 603	- 421	28 689	- 19	6 198	/	6 240	+ 6
Mai	28 617	- 374	28 683	- 6	6 236	/	6 262	+ 22
Juni	28 667	- 372	28 655	- 28	6 277	+ 83	6 288	+ 26
Juli	28 539	- 366	28 626	- 29	6 308	+ 112	6 311	+ 23
August	28 597	- 332	28 611	- 15	6 366	+ 152	6 342	+ 31
September	28 695	- 301	28 606	- 5	6 439	+ 180	6 366	+ 24
Oktober	28 849	- 242	28 603	- 3	6 440	+ 179	6 375	+ 9
November	28 765	- 203	28 595	- 8	6 434	+ 175	6 380	+ 5
Dezember	28 633	- 206	28 573	- 22	6 425	+ 168	6 385	+ 5
1995 Januar	28 334	- 214	28 545	- 28	6 332	+ 165	6 387	+ 2
Februar	28 312	- 241	28 495	- 50	6 333	+ 163	6 391	+ 4
März	28 374	- 208	28 504	+ 9	6 346	+ 170	6 405	+ 14
April	28 410	- 193	28 498	- 6	6 375	+ 177	6 417	+ 12
Mai	28 417	- 200	28 481	- 17	6 385	+ 149	6 412	- 5
Juni	28 487	- 180	28 473	- 8	6 395	+ 118	6 408	- 4
Juli	28 390	- 149	28 477	+ 4	6 403	+ 95	6 407	- 1
August	28 439	- 158	28 452	- 25	6 434	+ 68	6 409	+ 2
September	28 689	- 206	28 404	- 48	6 483	+ 44	6 408	- 1
Oktober	28 659	- 190	28 412	+ 8	6 479	+ 39	6 413	+ 5
November	28 570	- 195	28 397	- 15	6 469	+ 35	6 414	+ 1
Dezember	28 415	- 218	28 357	- 40	6 438	+ 13	6 399	- 15

*) Bei den für Deutschland ab Juni 1993 berechneten Monatsergebnissen können aufgrund der im Vergleich zum früheren Bundesgebiet ungünstigeren Datenlage in den neuen Ländern bei späteren Berechnungen noch stärkere Korrekturen auftreten.

1) Die Erwerbstätigenangaben nach dem Inländer- und dem Inlandkonzept unterscheiden sich durch den Saldo der Ein- und Auspendler. Eine getrennte Berechnung der Erwerbstätigenzahlen für das frühere Bun-

desgebiet und die neuen Länder (einschl. Berlin-Ost) nach dem Inländerkonzept ist nicht (mehr) möglich, da die erforderliche Datengrundlage für eine hinreichend zuverlässige Schätzung der innerdeutschen Pendlerströme inzwischen nicht (mehr) vorhanden ist (siehe auch die methodischen Erläuterungen auf Seite 4).

2) Census X-11-Verfahren, Optionssteuerung gemäß Absprache mit der Deutschen Bundesbank.

Monatszahlen
1 Entwicklung der Erwerbstätigkeit (Monatsdurchschnitte)
 Früheres Bundesgebiet (Lange Reihe)

Jahr Monat	Erwerbstätige im Inland ¹⁾				Jahr Monat	Erwerbstätige im Inland ¹⁾					
	Ursprungswerte ²⁾		saisonbereinigte Werte ³⁾			Ursprungswerte ²⁾		saisonbereinigte Werte ³⁾			
	insgesamt	Veränderung gegenüber Vorjahresmonat	insgesamt	Veränderung gegenüber Vormonat		insgesamt	Veränderung gegenüber Vorjahresmonat	insgesamt	Veränderung gegenüber Vormonat		
										1 000	%
1986 Jan. ...	26 419	+ 321	+ 1,2	26 700	+ 58	1991 Jan. ...	28 753	+ 857	+ 3,1	28 945	+ 67
Febr. ...	26 419	+ 339	+ 1,3	26 712	+ 12	Febr. ...	28 807	+ 815	+ 2,9	28 986	+ 41
März ...	26 458	+ 327	+ 1,3	26 729	+ 17	März ...	28 903	+ 779	+ 2,8	29 041	+ 55
April ...	26 646	+ 357	+ 1,4	26 772	+ 43	April ...	29 056	+ 781	+ 2,8	29 140	+ 99
Mai ...	26 792	+ 381	+ 1,4	26 813	+ 41	Mai ...	29 106	+ 768	+ 2,7	29 155	+ 15
Juni ...	26 848	+ 387	+ 1,5	26 836	+ 23	Juni ...	29 165	+ 752	+ 2,6	29 156	+ 1
Juli ...	26 805	+ 396	+ 1,5	26 873	+ 37	Juli ...	29 107	+ 694	+ 2,4	29 201	+ 45
Aug. ...	26 931	+ 372	+ 1,4	26 903	+ 30	Aug. ...	29 194	+ 620	+ 2,2	29 204	+ 3
Sept. ...	27 312	+ 402	+ 1,5	26 960	+ 57	Sept. ...	29 575	+ 675	+ 2,3	29 291	+ 87
Okt. ...	27 321	+ 379	+ 1,4	26 979	+ 19	Okt. ...	29 587	+ 635	+ 2,2	29 334	+ 43
Nov. ...	27 246	+ 383	+ 1,4	27 019	+ 40	Nov. ...	29 540	+ 576	+ 2,0	29 384	+ 50
Dez. ...	27 075	+ 360	+ 1,3	27 020	+ 1	Dez. ...	29 475	+ 568	+ 2,0	29 432	+ 48
1987 Jan. ...	26 702	+ 283	+ 1,1	26 972	- 48	1992 Jan. ...	29 301	+ 548	+ 1,9	29 493	+ 61
Febr. ...	26 693	+ 274	+ 1,0	26 963	- 9	Febr. ...	29 335	+ 528	+ 1,8	29 513	+ 20
März ...	26 747	+ 289	+ 1,1	26 997	+ 34	März ...	29 399	+ 496	+ 1,7	29 525	+ 12
April ...	26 907	+ 261	+ 1,0	27 021	+ 24	April ...	29 434	+ 378	+ 1,3	29 520	- 5
Mai ...	27 019	+ 227	+ 0,8	27 035	+ 14	Mai ...	29 433	+ 327	+ 1,1	29 495	- 25
Juni ...	27 068	+ 220	+ 0,8	27 046	+ 11	Juni ...	29 498	+ 333	+ 1,1	29 491	- 4
Juli ...	26 996	+ 191	+ 0,7	27 063	+ 17	Juli ...	29 393	+ 286	+ 1,0	29 486	- 5
Aug. ...	27 104	+ 173	+ 0,6	27 083	+ 20	Aug. ...	29 442	+ 248	+ 0,8	29 457	- 29
Sept. ...	27 416	+ 104	+ 0,4	27 088	+ 5	Sept. ...	29 728	+ 153	+ 0,5	29 435	- 22
Okt. ...	27 422	+ 101	+ 0,4	27 108	+ 20	Okt. ...	29 633	+ 46	+ 0,2	29 385	- 50
Nov. ...	27 343	+ 97	+ 0,4	27 139	+ 31	Nov. ...	29 503	- 37	- 0,1	29 345	- 40
Dez. ...	27 183	+ 108	+ 0,4	27 148	+ 9	Dez. ...	29 361	- 114	- 0,4	29 306	- 39
1988 Jan. ...	26 890	+ 188	+ 0,7	27 142	- 6	1993 Jan. ...	29 032	- 269	- 0,9	29 232	- 74
Febr. ...	26 916	+ 223	+ 0,8	27 156	+ 14	Febr. ...	29 009	- 326	- 1,1	29 188	- 44
März ...	26 972	+ 225	+ 0,8	27 189	+ 33	März ...	29 037	- 362	- 1,2	29 159	- 29
April ...	27 089	+ 182	+ 0,7	27 189	-	April ...	29 024	- 410	- 1,4	29 110	- 49
Mai ...	27 203	+ 184	+ 0,7	27 218	+ 29	Mai ...	28 991	- 442	- 1,5	29 059	- 51
Juni ...	27 278	+ 210	+ 0,8	27 250	+ 32	Juni ...	29 039	- 459	- 1,6	29 031	- 28
Juli ...	27 201	+ 205	+ 0,8	27 271	+ 21	Juli ...	28 905	- 488	- 1,7	28 993	- 38
Aug. ...	27 296	+ 192	+ 0,7	27 287	+ 16	Aug. ...	28 929	- 513	- 1,7	28 943	- 50
Sept. ...	27 646	+ 230	+ 0,8	27 342	+ 55	Sept. ...	29 196	- 532	- 1,8	28 904	- 39
Okt. ...	27 646	+ 224	+ 0,8	27 356	+ 14	Okt. ...	29 091	- 542	- 1,8	28 847	- 57
Nov. ...	27 561	+ 218	+ 0,8	27 380	+ 24	Nov. ...	28 968	- 535	- 1,8	28 806	- 41
Dez. ...	27 434	+ 251	+ 0,9	27 413	+ 33	Dez. ...	28 839	- 522	- 1,8	28 781	- 25
1989 Jan. ...	27 246	+ 356	+ 1,3	27 474	+ 61	1994 Jan. ...	28 548	- 484	- 1,7	28 754	- 27
Febr. ...	27 309	+ 393	+ 1,5	27 520	+ 46	Febr. ...	28 553	- 456	- 1,6	28 734	- 20
März ...	27 396	+ 424	+ 1,6	27 581	+ 61	März ...	28 582	- 455	- 1,6	28 708	- 26
April ...	27 489	+ 400	+ 1,5	27 576	- 5	April ...	28 603	- 421	- 1,5	28 689	- 19
Mai ...	27 555	+ 352	+ 1,3	27 576	-	Mai ...	28 617	- 374	- 1,3	28 683	- 6
Juni ...	27 681	+ 403	+ 1,5	27 656	+ 80	Juni ...	28 667	- 372	- 1,3	28 655	- 28
Juli ...	27 581	+ 380	+ 1,4	27 660	+ 4	Juli ...	28 539	- 366	- 1,3	28 626	- 29
Aug. ...	27 711	+ 415	+ 1,5	27 708	+ 48	Aug. ...	28 597	- 332	- 1,1	28 611	- 15
Sept. ...	28 003	+ 357	+ 1,3	27 723	+ 15	Sept. ...	28 895	- 301	- 1,0	28 606	- 5
Okt. ...	27 990	+ 344	+ 1,2	27 719	- 4	Okt. ...	28 849	- 242	- 0,8	28 603	- 3
Nov. ...	27 977	+ 416	+ 1,5	27 810	+ 91	Nov. ...	28 765	- 203	- 0,7	28 595	- 8
Dez. ...	27 958	+ 524	+ 1,9	27 939	+ 129	Dez. ...	28 633	- 206	- 0,7	28 573	- 22
1990 Jan. ...	27 896	+ 650	+ 2,4	28 100	+ 161	1995 Jan. ...	28 334	- 214	- 0,7	28 545	- 28
Febr. ...	27 992	+ 683	+ 2,5	28 182	+ 82	Febr. ...	28 312	- 241	- 0,8	28 495	- 50
März ...	28 124	+ 728	+ 2,7	28 283	+ 101	März ...	28 374	- 208	- 0,7	28 504	+ 9
April ...	28 275	+ 786	+ 2,9	28 359	+ 76	April ...	28 410	- 193	- 0,7	28 498	- 6
Mai ...	28 338	+ 783	+ 2,8	28 370	+ 11	Mai ...	28 417	- 200	- 0,7	28 481	- 17
Juni ...	28 413	+ 732	+ 2,6	28 395	+ 25	Juni ...	28 487	- 180	- 0,6	28 473	- 8
Juli ...	28 413	+ 832	+ 3,0	28 502	+ 107	Juli ...	28 390	- 149	- 0,5	28 477	+ 4
Aug. ...	28 574	+ 863	+ 3,1	28 580	+ 78	Aug. ...	28 439	- 158	- 0,6	28 452	- 25
Sept. ...	28 900	+ 897	+ 3,2	28 622	+ 42	Sept. ...	28 689	- 206	- 0,7	28 404	- 48
Okt. ...	28 952	+ 962	+ 3,4	28 689	+ 67	Okt. ...	28 659	- 190	- 0,7	28 412	+ 8
Nov. ...	28 964	+ 987	+ 3,5	28 805	+ 116	Nov. ...	28 570	- 195	- 0,7	28 397	- 15
Dez. ...	28 907	+ 949	+ 3,4	28 878	+ 73	Dez. ...	28 415	- 218	- 0,8	28 357	- 40

1) Die Erwerbstätigenangaben nach dem Inländer- und dem Inlandekonzept unterscheiden sich durch den Saldo der Ein- und Auspendler. Eine getrennte Berechnung der Erwerbstätigenzahlen für das frühere Bundesgebiet und die neuen Länder (einschl. Berlin-Ost) nach dem Inländerkonzept ist nicht (mehr) möglich, da die erforderliche Datengrundlage für eine

hinreichend zuverlässige Schätzung der innerdeutschen Pendlerströme inzwischen nicht (mehr) vorrätig ist (siehe auch die methodischen Erläuterungen auf Seite 4).

2) Ab Januar 1995 neu berechnet.

3) Census X-11-Verfahren, Optionseinstellung gemäß Abprache mit der Deutschen Bundesbank.

Monatszahlen
2 Beschäftigte im Bergbau, Verarbeitenden Gewerbe und im Baugewerbe*)
Früheres Bundesgebiet

Jahr Monat	Inegesamt	Bergbau	Verarbeitendes Gewerbe					
			zusammen	darunter				
				Eisenschaffende Industrie	Maschinenbau	Straßenfahr- zeugbau, Rep. von Kraftfahrzeugen usw.	Elektrotechnik, Reparatur von Haushaltsgeräten	Feinmechanik, Optik, Herstellung von Uhren
Anzahl								
1993 JD	8 136 121	144 823	6 660 539	144 911	959 466	800 945	944 584	132 144
1994 JD	7 712 380	136 783	6 231 478	126 059	879 754	747 498	873 942	123 349
1995 JD
1994 Dezember	7 619 964	132 737	6 134 569	120 658	865 228	740 441	854 420	122 145
1995 Januar
Februar
März
April
Mai
Juni
Juli
August
September
Oktober
November
Dezember

Veränderung gegenüber dem Vorjahr in %

1993 JD	- 5,9	- 6,8	- 7,2	- 10,2	- 8,1	- 8,8	- 6,9	- 7,7
1994 JD	- 5,2	- 5,6	- 6,4	- 13,0	- 8,3	- 6,7	- 7,5	- 6,7
1995 JD
1994 Dezember	- 3,6	- 5,5	- 4,7	- 10,4	- 5,7	- 3,7	- 6,0	- 3,9
1995 Januar
Februar
März
April
Mai
Juni
Juli
August
September
Oktober
November
Dezember

Jahr Monat	Verarbeitendes Gewerbe						Bauhaupt- gewerbe	Ausbau- gewerbe
	darunter							
	Herstellung von Eisen-, Blech- und Metallwaren	Chemische Industrie	Holz- verarbeitung	Papier- und Pappe- verarbeitung, Druckerei, Vervielfältigung	Textil- u. Bekleidungs- gewerbe	Ernährungs- gewerbe, Tabak- verarbeitung		

Anzahl								
1993 JD	318 927	557 221	209 494	292 878	296 128	489 565	1 080 333	250 426
1994 JD	298 559	530 572	204 459	278 822	263 999	475 017	1 088 352	255 767
1995 JD	1 065 608	258 024
1994 Dezember	297 774	522 668	203 478	274 759	252 522	469 151	1 089 798	262 860
1995 Januar	1 040 203	257 211
Februar	1 025 445	254 089
März	1 068 121	254 380
April	1 076 635	254 189
Mai	1 079 443	255 133
Juni	1 076 110	256 236
Juli	1 076 873	256 671
August	1 084 068	262 004
September	1 081 422	263 765
Oktober	1 072 360	263 295
November	1 062 524	262 474
Dezember	1 044 097	256 835

Veränderung gegenüber dem Vorjahr in %

1993 JD	- 7,7	- 4,8	- 3,8	- 4,7	- 12,0	- 3,3	+ 0,4	+ 3,6
1994 JD	- 6,4	- 4,8	- 2,4	- 4,8	- 10,8	- 3,0	+ 0,7	+ 2,1
1995 JD	- 2,1	+ 0,9
1994 Dezember	- 3,8	- 4,3	- 2,1	- 4,1	- 10,4	- 2,7	+ 1,4	+ 2,7
1995 Januar	+ 0,7	+ 3,0
Februar	+ 0,2	+ 2,5
März	- 0,8	+ 2,1
April	- 1,3	+ 1,3
Mai	- 1,5	+ 1,6
Juni	- 2,1	+ 1,8
Juli	- 2,3	+ 1,3
August	- 2,9	+ 1,1
September	- 3,4	+ 0,9
Oktober	- 3,4	- 1,0
November	- 3,8	- 1,2
Dezember	- 4,2	- 2,3

*) Meldungen der Betriebe von Unternehmen mit im allgemeinen 20 Beschäftigten und mehr einschl. Handwerk; im Bauhauptgewerbe alle Betriebe. - Systematik der Wirtschaftszweige, Ausgabe 1979, Fassung für die Statistik im Produzierenden Gewerbe (SYPRO).

Monatszahlen
2 Beschäftigte im Bergbau, Verarbeitenden Gewerbe und im Baugewerbe*)
Neue Länder und Berlin-Ost

Jahr Monat	Ingesamt	Bergbau	Verarbeitendes Gewerbe					
			zusammen	darunter				
				Eisenschaffende Industrie	Maschinenbau	Straßenfahr- zeugbau, Rep. von Kraftfahrzeugen u.w.	Elektrotechnik, Reparatur von Haushaltsgeräten	Feinmechanik, Optik, Herstellung von Uhren
Anzahl								
1993 JD	1 197 705	51 311	684 775	14 004	107 555	38 328	75 949	13 272
1994 JD	1 210 410	37 018	634 136	10 046	86 991	36 546	74 405	11 862
1995 JD
1994 Dezember	1 221 166	34 094	623 449	9 742	82 498	36 544	73 006	11 659
1995 Januar
Februar
März
April
Mai
Juni
Juli
August
September
Oktober
November
Dezember
Veränderung gegenüber dem Vorjahr in %								
1993 JD	- 11,2	- 35,5	- 20,6	- 42,9	- 33,4	- 5,4	- 20,9	- 24,0
1994 JD	+ 1,1	- 27,9	- 7,4	- 28,3	- 19,1	- 4,6	- 2,0	- 10,6
1995 JD
1994 Dezember	+ 3,8	- 20,9	- 4,4	- 22,3	- 14,8	- 2,9	- 3,0	- 9,0
1995 Januar
Februar
März
April
Mai
Juni
Juli
August
September
Oktober
November
Dezember

Jahr Monat	Verarbeitendes Gewerbe						Bauhaupt- gewerbe	Ausbau- gewerbe
	darunter							
	Herstellung von Eisen-, Blech- und Metallwaren	Chemische Industrie	Holz- verarbeitung	Papier- und Pappe- verarbeitung, Druckerei, Vervielfältigung	Textil- u. Bekleidungs- gewerbe	Ernährungs- gewerbe, Tabak- verarbeitung		
Anzahl								
1993 JD	18 293	51 484	24 284	17 837	30 757	71 853	374 098	87 521
1994 JD	17 568	39 426	23 867	18 414	27 697	72 314	431 057	108 199
1995 JD	459 238	124 998
1994 Dezember	17 346	38 357	23 711	18 824	26 367	72 249	442 088	121 535
1995 Januar	434 162	122 007
Februar	431 751	122 434
März	468 473	122 856
April	468 636	124 372
Mai	468 596	124 398
Juni	466 079	125 286
Juli	462 898	125 229
August	470 304	128 134
September	469 586	128 345
Oktober	463 712	127 767
November	458 379	125 919
Dezember	448 278	123 230
Veränderung gegenüber dem Vorjahr in %								
1993 JD	+ 1,9	- 25,8	- 15,7	- 20,9	- 35,0	- 15,7	+ 11,6	+ 22,8
1994 JD	- 4,0	- 23,4	- 1,7	+ 3,2	- 9,9	+ 0,6	+ 15,2	+ 23,6
1995 JD	+ 6,5	+ 15,5
1994 Dezember	- 2,6	- 11,6	- 2,3	+ 6,8	- 9,1	+ 1,4	+ 15,2	+ 24,4
1995 Januar	+ 14,8	+ 23,5
Februar	+ 13,7	+ 23,8
März	+ 10,7	+ 23,8
April	+ 8,0	+ 20,3
Mai	+ 7,4	+ 20,2
Juni	+ 7,2	+ 20,8
Juli	+ 4,7	+ 17,6
August	+ 4,1	+ 17,0
September	+ 3,4	+ 16,0
Oktober	+ 3,4	+ 5,8
November	+ 2,3	+ 3,2
Dezember	+ 1,4	+ 1,4

*) Meldungen der Betriebe von Unternehmen mit im allgemeinen 20 Be-
schäftigten und mehr einschl. Handwerk; im Bauhauptgewerbe alle Be-
triebe. - Systematik der Wirtschaftszweige, Ausgabe 1979, Fassung für
die Statistik im Produzierenden Gewerbe (SYPRO).

Monatszahlen
3 Arbeitslose, Arbeitslosenquoten, offene Stellen und Kurzarbeiter*)

Jahr Monat	Arbeitslose				Arbeitslosenquoten ¹⁾				Offene Stellen	Kurz- arbeiter/ -innen				
	Männer	Frauen	insgesamt	darunter Jugendliche unter 20 Jahren	Männer	Frauen	insgesamt	darunter Jugendliche unter 20 Jahren						
Deutschland														
1 000														
1993 JD	1 692	1 728	3 419	90	8,6	11,3	9,8	6,5	279	948				
1994 JD	1 863	1 835	3 698	92	9,5	12,0	10,6	7,2	285	372				
1995 JD	1 851	1 761	3 612	95	9,6	11,4	10,4	7,9	321	199				
1995 Febr. ...	2 022	1 805	3 827	94	10,5	11,7	11,0	7,7	325	245				
März	1 916	1 758	3 674	89	9,9	11,4	10,6	7,4	359	250				
April	1 862	1 743	3 605	84	9,7	11,3	10,4	7,0	362	229				
Mai	1 770	1 691	3 461	77	9,2	11,0	10,0	6,4	356	216				
Juni	1 754	1 703	3 457	88	9,1	11,1	10,0	7,2	351	193				
Juli	1 808	1 782	3 591	109	9,4	11,6	10,4	9,0	346	141				
Aug.	1 793	1 785	3 578	114	9,3	11,6	10,3	9,4	331	118				
Sept.	1 765	1 756	3 521	108	9,2	11,4	10,2	9,0	312	159				
Okt.	1 771	1 755	3 526	99	9,2	11,4	10,2	8,2	289	179				
Nov.	1 817	1 762	3 579	98	9,4	11,4	10,3	8,1	273	211				
Dez.	1 981	1 810	3 791	99	10,3	11,7	10,9	8,2	256	231				
1996 Jan.	2 272	1 887	4 159	104	11,8	12,2	12,0	8,6	296	294				
Febr.	2 393	1 878	4 270	108	12,4	12,2	12,3	8,9	327	403				
Veränderung gegenüber dem Vorjahr in %														
1993 JD	+ 19,8	+ 10,3	+ 14,8	+ 2,0					- 21,6	+ 45,2				
1994 JD	+ 10,1	+ 6,2	+ 8,2	+ 2,7					+ 1,9	- 60,7				
1995 JD	- 0,7	- 4,0	- 2,3	+ 3,0					+ 12,8	- 46,7				
1995 Febr. ...	- 4,0	- 6,8	- 5,3	- 5,6					+ 20,2	- 62,4				
März	- 4,6	- 7,1	- 5,8	- 7,1					+ 23,3	- 58,5				
April	- 3,5	- 7,1	- 5,3	- 3,1					+ 23,0	- 53,5				
Mai	- 3,9	- 7,3	- 5,6	- 2,9					+ 21,5	- 51,3				
Juni	- 2,0	- 5,7	- 3,8	+ 3,6					+ 17,7	- 48,3				
Juli	- 1,5	- 4,7	- 3,1	+ 5,4					+ 14,2	- 41,3				
Aug.	+ 0,2	- 3,3	- 1,6	+ 9,7					+ 9,1	- 39,8				
Sept.	+ 2,5	- 0,9	+ 0,8	+ 11,1					+ 2,7	- 27,8				
Okt.	+ 4,0	+ 0,6	+ 2,3	+ 10,5					- 2,6	- 18,4				
Nov.	+ 6,4	+ 2,3	+ 4,3	+ 12,8					- 2,5	- 1,9				
Dez.	+ 9,1	+ 3,8	+ 6,5	+ 14,6					- 2,7	+ 31,5				
1996 Jan.	+ 11,8	+ 3,8	+ 8,0	+ 14,8					+ 1,6	+ 40,7				
Febr.	+ 18,3	+ 4,0	+ 11,6	+ 15,5					+ 0,6	+ 64,4				
Früheres Bundesgebiet														
1 000														
1993 JD	1 277	993	2 270	67	8,0	8,4	8,2	6,4	243	767				
1994 JD	1 462	1 094	2 556	73	9,2	9,2	9,2	7,3	234	275				
1995 JD	1 464	1 101	2 565	75	9,3	9,2	9,3	8,0	267	128				
1995 Febr. ...	1 600	1 120	2 720	76	10,2	9,3	9,8	8,1	273	160				
März	1 517	1 094	2 610	73	9,7	9,1	9,4	7,8	299	157				
April	1 475	1 090	2 564	69	9,4	9,1	9,3	7,3	304	139				
Mai	1 406	1 060	2 466	64	9,0	8,8	8,9	6,8	300	132				
Juni	1 390	1 064	2 454	69	8,9	8,9	8,9	7,3	297	121				
Juli	1 431	1 118	2 549	83	9,1	9,3	9,2	8,9	291	86				
Aug.	1 418	1 125	2 543	87	9,1	9,4	9,2	9,3	277	62				
Sept.	1 390	1 098	2 488	82	8,9	9,2	9,0	8,7	257	101				
Okt.	1 394	1 098	2 492	77	8,9	9,2	9,0	8,2	231	122				
Nov.	1 427	1 109	2 536	78	9,1	9,2	9,2	8,2	215	151				
Dez.	1 543	1 135	2 678	79	9,8	9,5	9,7	8,4	211	167				
1996 Jan.	1 722	1 180	2 901	83	11,0	9,8	10,5	8,9	251	213				
Febr.	1 786	1 174	2 961	86	11,4	9,8	10,7	9,1	277	286				
Veränderung gegenüber dem Vorjahr in %														
1993 JD	+ 29,9	+ 20,3	+ 25,6	+ 16,5					- 24,8	+ 171,0				
1994 JD	+ 14,5	+ 10,2	+ 12,6	+ 8,4					- 4,0	- 64,1				
1995 JD	+ 0,1	+ 0,6	+ 0,3	+ 3,2					+ 14,1	- 53,5				
1995 Febr. ...	- 1,0	- 0,5	- 0,8	- 1,8					+ 17,6	- 69,1				
März	- 1,4	- 0,7	- 1,1	- 3,0					+ 21,0	- 66,4				
April	- 1,0	- 1,0	- 1,0	+ 0,1					+ 22,4	- 62,2				
Mai	- 1,8	- 1,3	- 1,6	- 0,5					+ 22,9	- 59,4				
Juni	- 1,1	- 0,7	- 1,0	+ 0,3					+ 20,6	- 54,7				
Juli	- 1,5	+ 0,0	- 0,8	+ 3,8					+ 17,8	- 43,8				
Aug.	- 0,2	+ 1,4	+ 0,5	+ 6,9					+ 12,3	- 48,4				
Sept.	+ 1,0	+ 2,1	+ 1,5	+ 7,2					+ 6,3	- 31,6				
Okt.	+ 1,5	+ 2,4	+ 1,9	+ 8,2					+ 0,3	- 20,4				
Nov.	+ 3,4	+ 3,6	+ 3,5	+ 10,8					- 0,4	+ 0,5				
Dez.	+ 5,7	+ 4,6	+ 5,2	+ 13,1					- 0,3	+ 42,8				
1996 Jan.	+ 6,6	+ 4,4	+ 5,7	+ 13,5					+ 3,6	+ 53,8				
Febr.	+ 11,7	+ 4,9	+ 8,9	+ 13,5					+ 1,5	+ 78,7				

*) Ergebnisse der Statistik der Arbeitsvermittlung der Bundesanstalt für Arbeit.

1) Arbeitslose in Prozent der abhängigen zivilen Erwerbspersonen (sozialversicherungspflichtig und geringfügig Beschäftigte, Beamte und Arbeitslose).

Monatszahlen
3 Arbeitslose, Arbeitslosenquoten, offene Stellen und Kurzarbeiter*)

Jahr Monat	Arbeitslose				Arbeitslosenquoten ¹⁾				Offene Stellen	Kurz- arbeiter/ -innen
	Männer	Frauen	insgesamt	darunter Jugendliche unter 20 Jahren	Männer	Frauen	insgesamt	darunter Jugendliche unter 20 Jahren		

Neue Länder und Berlin-Ost

1 000

1993 JD	414	734	1 149	23	11,0	21,0	15,8	7,1	36	181
1994 JD	401	741	1 142	19	10,9	21,5	16,0	6,7	51	97
1995 JD	387	660	1 047	20	10,7	19,3	14,9	7,4	55	71
1995 Febr. ...	422	685	1 107	18	11,7	20,0	15,7	6,7	52	85
März ...	400	664	1 064	16	11,1	19,4	15,1	6,1	59	93
April ...	387	653	1 040	15	10,7	19,1	14,8	5,7	58	90
Mai ...	364	631	995	13	10,1	18,4	14,2	4,9	56	84
Juni ...	364	639	1 003	19	10,1	18,7	14,3	7,1	54	72
Juli ...	378	664	1 041	25	10,5	19,4	14,8	9,4	55	55
Aug. ...	374	661	1 035	27	10,4	19,3	14,7	10,0	54	56
Sept. ...	375	658	1 033	26	10,4	19,2	14,7	9,7	56	58
Okt. ...	377	657	1 034	22	10,4	19,2	14,7	8,1	58	58
Nov. ...	389	654	1 043	20	10,8	19,1	14,8	7,6	58	60
Dez. ...	438	675	1 113	20	12,1	19,7	15,8	7,5	45	64
1996 Jan. ...	550	707	1 257	21	15,2	20,7	17,9	7,9	45	81
Febr. ...	606	703	1 310	22	16,8	20,6	18,6	8,2	50	117

Veränderung gegenüber dem Vorjahr in %

1993 JD	- 3,4	- 0,9	- 1,8	- 25,6					+ 10,5	- 51,0
1994 JD	- 3,1	+ 0,9	- 0,6	- 14,5					+ 41,3	- 46,6
1995 JD	- 3,6	- 10,9	- 8,3	+ 2,5					+ 7,2	- 27,2
1995 Febr. ...	- 13,8	- 15,5	- 14,9	- 18,7					+ 35,7	- 36,6
März ...	- 14,9	- 16,0	- 15,6	- 22,1					+ 36,5	- 31,5
April ...	- 12,2	- 15,8	- 14,5	- 15,3					+ 26,3	- 27,8
Mai ...	- 11,2	- 15,8	- 14,2	- 12,9					+ 14,5	- 29,1
Juni ...	- 5,0	- 12,9	- 10,2	+ 17,5					+ 4,2	- 32,1
Juli ...	- 1,6	- 11,8	- 8,3	+ 11,0					- 1,7	- 36,9
Aug. ...	+ 1,7	- 10,3	- 6,3	+ 20,3					- 4,7	- 26,0
Sept. ...	+ 8,8	- 5,5	- 0,8	+ 25,7					- 11,3	- 20,1
Okt. ...	+ 14,5	- 2,2	+ 3,3	+ 19,4					- 12,8	- 14,0
Nov. ...	+ 19,0	+ 0,0	+ 6,4	+ 21,1					- 9,7	- 7,4
Dez. ...	+ 23,3	+ 2,4	+ 9,7	+ 20,8					- 12,8	+ 9,3
1996 Jan. ...	+ 32,0	+ 2,7	+ 13,8	+ 19,8					- 8,6	+ 15,2
Febr. ...	+ 43,6	+ 2,7	+ 18,3	+ 24,0					- 4,2	+ 37,6

*) Ergebnisse der Statistik der Arbeitsvermittlung der Bundesanstalt für Arbeit.

1) Arbeitslose in Prozent der abhängigen zivilen Erwerbspersonen (sozialversicherungspflichtig und geringfügig Beschäftigte, Beamte und Arbeitslose).

Vierteljahreszahlen
4 Erwerbstätige Inländer nach Wirtschaftsbereichen, Arbeitslose und Erwerbspersonen
sowie Nichterwerbspersonen und Bevölkerung in Deutschland*)

Gegenstand der Nachweisung	1994				1995			
	1. Vj	2. Vj	3. Vj	4. Vj	1. Vj	2. Vj	3. Vj	4. Vj

1 000

Erwerbstätige								
Land- und Forstwirtschaft								
Fischerei	1 039	1 041	1 045	1 039
Produzierendes Gewerbe	12 255	12 273	12 339	12 377
Handel, Verkehr und Nachrichtenübermittlung	6 803	6 795	6 784	6 818
Übrige Wirtschaftsbereiche	14 659	14 749	14 860	14 936
insgesamt ...	34 756	34 858	35 028	35 170	34 680	34 784	34 899	34 981
Arbeitslose	3 956	3 740	3 629	3 468	3 765	3 544	3 553	3 587
Erwerbspersonen	38 712	38 598	38 657	38 638	38 445	38 328	38 452	38 568
Nichterwerbspersonen
Bevölkerung

Veränderung gegenüber dem Vorjahr in %

Erwerbstätige								
Land- und Forstwirtschaft								
Fischerei	- 5,0	- 4,7	- 4,0	- 3,6
Produzierendes Gewerbe	- 4,2	- 3,5	- 2,6	- 1,8
Handel, Verkehr und Nachrichtenübermittlung	- 1,1	- 1,1	- 1,4	- 1,2
Übrige Wirtschaftsbereiche	+ 1,5	+ 1,7	+ 1,9	+ 2,0
insgesamt ...	- 1,3	- 0,9	- 0,6	- 0,2	- 0,2	- 0,2	- 0,4	- 0,5
Arbeitslose	+ 16,7	+ 13,6	+ 5,3	- 2,3	- 4,8	- 5,2	- 2,1	+ 3,4
Erwerbspersonen	+ 0,3	+ 0,3	- 0,0	- 0,4	- 0,7	- 0,7	- 0,5	- 0,2
Nichterwerbspersonen
Bevölkerung

*) Vierteljahresdurchschnittszahlen für Erwerbstätige und Erwerbspersonen sowie Quartalsdurchschnitte der registrierten Arbeitslosen aus den Ergebnissen der Statistik der Arbeitsvermittlung der Bundesanstalt für

Arbeit, der Nichterwerbspersonen und der Bevölkerung. - Systematik der Wirtschaftszweige, Ausgabe 1979, Fassung für die Berufszählung.

Vierteljahreszahlen
5 Sozialversicherungspflichtig beschäftigte Arbeitnehmer nach Wirtschaftsabteilungen*)

Wirtschaftsabteilung ¹⁾	1993		1994				1995	
	3. Vj	4. Vj	1. Vj	2. Vj	3. Vj	4. Vj	1. Vj	2. Vj
Früheres Bundesgebiet 1 000								
Land- und Forstwirtschaft, Tierhaltung und Fischerei	220,4	191,5	204,5	215,7	217,5	193,0	200,6	209,3
Energiewirtschaft und Wasserversorgung, Bergbau	415,6	409,8	405,9	402,4	401,7	397,6	392,2	389,1
Verarbeitendes Gewerbe (ohne Baugewerbe) ²⁾	8 058,4	7 866,8	7 722,4	7 666,9	7 701,8	7 593,4	7 527,3	7 507,6
Baugewerbe	1 640,0	1 568,7	1 549,6	1 606,5	1 664,2	1 604,6	1 559,6	1 592,1
Handel	3 344,0	3 313,0	3 289,5	3 267,0	3 304,6	3 265,8	3 241,9	3 225,9
Verkehr und Nachrichtenübermittlung	1 190,1	1 168,0	1 157,7	1 155,7	1 162,5	1 142,4	1 125,4	1 132,1
Kreditinstitute und Versicherungsgewerbe	982,4	979,9	974,4	968,7	985,0	975,9	965,6	959,0
Dienstleistungen, soweit anderweitig nicht genannt	5 397,1	5 368,9	5 385,9	5 437,5	5 542,6	5 498,9	5 522,4	5 565,5
Organisationen ohne Erwerbscharakter und private Haushalte	572,0	579,6	579,9	582,8	592,0	598,0	598,5	598,4
Gebietskörperschaften und Sozialversicherung	1 468,4	1 463,8	1 452,3	1 452,1	1 458,5	1 435,7	1 422,9	1 418,4
Insgesamt ...	23 288,4	22 910,1	22 722,1	22 755,3	23 030,3	22 705,2	22 556,4	22 597,3
Veränderung gegenüber dem Vorjahr in %								
Land- und Forstwirtschaft, Tierhaltung und Fischerei	- 0,9	- 3,0	- 1,3	- 1,5	- 1,3	- 0,8	- 1,9	- 3,0
Energiewirtschaft und Wasserversorgung, Bergbau	- 3,0	- 3,1	- 3,3	- 3,6	- 3,3	- 3,0	- 3,4	- 3,3
Verarbeitendes Gewerbe (ohne Baugewerbe) ²⁾	- 6,7	- 6,5	- 6,2	- 5,4	- 4,4	- 3,5	- 2,5	- 2,1
Baugewerbe	+ 2,1	+ 1,8	+ 1,3	+ 1,0	+ 1,5	+ 2,3	+ 0,6	- 0,9
Handel	- 0,7	- 0,7	- 1,2	- 1,2	- 1,2	- 1,4	- 1,4	- 1,3
Verkehr und Nachrichtenübermittlung	- 1,8	- 1,8	- 2,0	- 2,1	- 2,3	- 2,2	- 2,8	- 2,0
Kreditinstitute und Versicherungsgewerbe	+ 1,2	+ 1,2	+ 0,7	+ 0,4	+ 0,3	- 0,4	- 0,9	- 1,0
Dienstleistungen, soweit anderweitig nicht genannt	+ 2,4	+ 2,6	+ 2,4	+ 2,4	+ 2,7	+ 2,4	+ 2,5	+ 2,4
Organisationen ohne Erwerbscharakter und private Haushalte	+ 2,2	+ 2,7	+ 2,3	+ 2,7	+ 3,5	+ 3,2	+ 3,2	+ 2,7
Gebietskörperschaften und Sozialversicherung	- 1,2	- 0,8	- 0,9	- 0,8	- 0,7	- 1,9	- 2,0	- 2,3
Insgesamt ...	- 2,0	- 1,8	- 1,9	- 1,6	- 1,1	- 0,9	- 0,7	- 0,7
Neue Länder und Berlin-Ost 1 000								
Land- und Forstwirtschaft, Tierhaltung und Fischerei	193,9	181,0	178,9	187,2	190,6	181,7	180,3	183,9
Energiewirtschaft und Wasserversorgung, Bergbau	152,4	148,3	140,7	138,0	131,8	128,0	121,2	119,2
Verarbeitendes Gewerbe (ohne Baugewerbe) ²⁾	1 106,8	1 078,8	1 050,7	1 046,6	1 065,0	1 059,1	1 043,2	1 040,6
Baugewerbe	743,3	741,4	749,6	782,4	827,7	827,7	818,7	832,5
Handel	576,2	579,5	576,4	581,0	596,9	596,6	592,6	591,2
Verkehr und Nachrichtenübermittlung	424,4	425,0	397,3	393,8	388,8	389,5	380,9	378,5
Kreditinstitute und Versicherungsgewerbe	104,9	103,2	102,6	102,2	104,5	104,1	103,2	102,7
Dienstleistungen, soweit anderweitig nicht genannt	1 261,0	1 287,2	1 282,2	1 315,9	1 370,3	1 387,5	1 387,0	1 400,4
Organisationen ohne Erwerbscharakter und private Haushalte	157,8	169,3	171,5	185,3	198,4	212,2	209,4	209,3
Gebietskörperschaften und Sozialversicherung	800,4	781,0	755,9	750,5	739,6	695,4	669,5	662,5
Insgesamt ...	5 521,0	5 494,7	5 405,8	5 482,9	5 613,5	5 581,7	5 506,0	5 520,8
Veränderung gegenüber dem Vorjahr in %								
Land- und Forstwirtschaft, Tierhaltung und Fischerei	- 15,3	- 13,2	- 9,1	- 4,6	- 1,6	+ 0,4	+ 0,8	- 1,8
Energiewirtschaft und Wasserversorgung, Bergbau	- 19,1	- 20,7	- 18,5	- 14,7	- 13,3	- 13,7	- 13,9	- 13,6
Verarbeitendes Gewerbe (ohne Baugewerbe) ²⁾	- 10,6	- 9,2	- 6,9	- 5,9	- 3,8	- 1,8	- 0,7	- 0,6
Baugewerbe	+ 12,9	+ 13,1	+ 12,8	+ 12,9	+ 11,4	+ 11,6	+ 9,2	+ 6,4
Handel	+ 3,3	+ 3,8	+ 4,3	+ 3,5	+ 3,6	+ 3,0	+ 2,8	+ 1,8
Verkehr und Nachrichtenübermittlung	- 4,9	- 2,9	- 7,5	- 7,6	- 8,4	- 8,3	- 4,1	- 3,9
Kreditinstitute und Versicherungsgewerbe	+ 2,9	+ 2,6	+ 0,1	- 0,4	- 0,3	+ 0,9	+ 0,6	+ 0,5
Dienstleistungen, soweit anderweitig nicht genannt	+ 5,0	+ 6,9	+ 6,8	+ 7,0	+ 8,7	+ 7,8	+ 8,2	+ 6,4
Organisationen ohne Erwerbscharakter und private Haushalte	+ 3,6	+ 8,7	+ 9,0	+ 17,5	+ 25,8	+ 25,3	+ 22,1	+ 13,0
Gebietskörperschaften und Sozialversicherung	- 14,0	- 13,7	- 12,1	- 9,6	- 7,5	- 10,9	- 11,4	- 11,7
Insgesamt ...	- 3,2	- 1,9	- 1,1	+ 0,2	+ 1,7	+ 1,6	+ 1,9	+ 0,7

*) In der gesetzlichen Kranken-, Renten- und/oder Arbeitslosenversicherung nach dem Arbeitsförderungs-gesetz pflichtversicherte Arbeiter, Angestellte und Auszubildende. - Ergebnisse zum Quartalsende (31.3./30.6./30.9./31.12.).

1) Systematik der Wirtschaftszweige, Fassung für die Berufszählung 1970.
2) Einschl. der Personen "Ohne Angabe" der Wirtschaftsabteilung.

Quelle: Bundesanstalt für Arbeit

Fachserie 1: Bevölkerung und Erwerbstätigkeit

Reihe 1: Gebiet und Bevölkerung

Die *vierteljährlichen* Berichte (z.T. mit langen Reihen) enthalten aktuelle Angaben über die Eheschließungen, Geborenen und Gestorbenen. Ferner werden die Wanderungen der Deutschen und Ausländer/-innen zwischen den Bundesländern und über die Grenzen des Bundesgebietes sowie fortgeschriebene Einwohnerzahlen (Bevölkerungsbilanz) nach Bundesländern dargestellt.

Im *jährlichen* Bericht (z.T. mit langen Reihen und kreisweiser Gliederung) werden detaillierte Ergebnisse über die Bevölkerungsentwicklung veröffentlicht. Nachgewiesen sind u.a. Grund- und Verhältniszahlen über Eheschließungen und Ehelösungen, Geburten, Gestorbene und Wanderungen. Dabei wird nach einer Vielzahl von Merkmalen, wie Geschlecht, Alter, Familienstand und Staatsangehörigkeit differenziert. Ehelösungen werden nach Art des Urteils, nach Scheidungsgründen, Ehedauer und Kinderzahl der Ehegatten aufgeschlüsselt. Die Gesamtwanderung ist nach Wanderungen über die Grenzen des Bundesgebietes und nach der Binnenwanderung untergliedert. Außerdem werden Modellrechnungen der Bevölkerung gebracht. Zu Vergleichszwecken enthält der Bericht bevölkerungsspezifische Zahlen für das *Ausland*. Nachgewiesen sind u. a. Grund- und Verhältniszahlen über Eheschließungen, Ehelösungen, Geborene und Gestorbene. Darüber hinaus ist auch die Entwicklung der Bevölkerung sowie ihre Zusammensetzung nach Alter und Familienstand dargestellt.

1.S.: Sonderbeiträge (unregelmäßige Folge)

Als 1.S.2 liegt die Allgemeine Sterbetafel für die Bundesrepublik Deutschland 1986/88 (Gebietsstand vor dem 3.10.1990) mit ausführlichen Erläuterungen der Berechnungsmethode und der Ergebnisse vor.

Reihe 2: Ausländische Bevölkerung

Die Ausländer/-innen im Bundesgebiet werden *jährlich* nach Staatsangehörigkeit, Alter, Familienstand, Geschlecht und Aufenthaltsdauer nachgewiesen. Regional wird nach Bundesländern und z.T. nach kreisfreien Städten und Landkreisen differenziert.

(Dieser Bericht ist bis einschl.1994 unter dem Titel „Ausländer“ erschienen).

Reihe 3: Haushalte und Familien

In *jährlicher* Folge bringt diese Reihe eine Fülle von Angaben aus dem Mikrozensus über Haushalte und Familien. Sie vermitteln - z.T. in länderweiser Gliederung - wichtige Strukturzahlen über Größe und Zusammensetzung der Familien sowie über die soziale und wirtschaftliche Situation der Haushalte.

Reihe 4: Erwerbstätigkeit

4.1: Struktur der Erwerbsbevölkerung

4.1.1: Stand und Entwicklung der Erwerbstätigkeit

Diese *Jahresreihe* enthält Ergebnisse des Mikrozensus und informiert über nahezu alle wichtigen Aspekte des Erwerbslebens. Die Erwerbstätigen, Erwerbspersonen und Erwerbslosen werden u.a. in Bezug zur Bevölkerung gesetzt und nach persönlichen und wirtschaftlichen Merkmalen aufgegliedert. Regional wird z.T. nach Regierungsbezirken untergliedert.

4.1.2: Beruf, Ausbildung und Arbeitsbedingungen der Erwerbstätigen

Diese Reihe erscheint in *zweijähriger* Folge und weist Ergebnisse vorwiegend aus dem variablen Teil des Mikrozensus nach. U.a. werden Ergebnisse über den Bildungs- und Ausbildungsabschluß der Bevölkerung, über die Zusammenhänge zwischen Erwerbstätigkeit und Ausbildung bzw. zwischen Beruf und Ausbildung sowie über Arbeitsbedingungen und Pendler gebracht.

4.2: Sozialversicherungspflichtig Beschäftigte

4.2.1: Struktur der sozialversicherungspflichtig Beschäftigten

Vierteljährlich werden in dieser Reihe Ergebnisse über den bezeichneten Personenkreis in tiefer wirtschaftlicher und regionaler Gliederung (bis zur Ebene der Regierungsbezirke) veröffentlicht.

Zusätzlich erscheint *jährlich* - jeweils mit dem Stichtag 30. Juni - ein Bericht mit ausführlichen Ergebnissen zur Struktur dieser Personengruppe. Hierzu zählen insbesondere demographische und erwerbsstatistische Merkmale wie berufliche Tätigkeit, beruflicher Ausbildungsabschluß und Stellung im Beruf. Außerdem werden Kreisergebnisse dargestellt.

4.2.2: Entgelte und Beschäftigungsdauer der sozialversicherungspflichtig Beschäftigten

In *jährlicher* Folge werden in dieser Reihe Ergebnisse über sozialversicherungspflichtig beschäftigten Arbeitnehmer nach dem Bruttoarbeitsentgelt, der Beschäftigungsdauer und weiteren demographischen und sozialen Merkmalen, wie z.B. Alter, Geschlecht, Wirtschaftszweig und Beruf dargestellt.

4.3: Erwerbstätigkeit und Arbeitsmarkt

In dieser Reihe werden *monatlich* die wichtigsten kurzfristigen Daten über Erwerbstätigkeit und Arbeitsmarkt dargestellt, wie z.B. die Anzahl der Er-

werbstätigen, die der Beschäftigten in ausgewählten Wirtschaftszweigen sowie der Arbeitslosen, offene Stellen und Kurzarbeiter.

Sonderbeiträge

4.S.1: Berufstätigenerhebung vom 30. November 1990 in den neuen Ländern und Berlin-Ost - Methodik und Ergebnisse -

Diese Sonderveröffentlichung beinhaltet die Ergebnisse der ersten Totalerhebung auf dem Gebiet der fünf neuen Länder und des Ostteils von Berlin nach der Herstellung der Einheit Deutschlands. Vorgestellt werden zudem die zugrunde gelegten Methoden und Systematiken dieser Erhebung.

4.S.2: Erwerbstätigkeit in den neuen Ländern und Berlin-Ost Oktober 1991/Januar 1992

Diese Sonderveröffentlichung weist die Ergebnisse der durchgeführten Mikrozensus-Zusatzerhebungen aus und beleuchtet damit wie der jährlich für die gesamte Bundesrepublik erscheinende Band "Stand und Entwicklung der Erwerbstätigkeit" nahezu alle wichtigen Aspekte des Erwerbslebens.

Ergebnisse von Einzelveröffentlichungen

Wahlen zum Deutschen Bundestag

Heft 1: Ergebnisse und Vergleichszahlen früherer Bundestags-, Europa- und Landtagswahlen sowie Strukturdaten für die Bundestagswahlkreise; Heft 2: Vorläufige Ergebnisse nach Wahlkreisen; Heft 3: Endgültige Ergebnisse nach Wahlkreisen; Heft 4: Wahlbeteiligung und Stimmabgabe der Männer und Frauen nach dem Alter; Heft 5: Textliche Auswertung der Wahlergebnisse; Sonderheft: Die Wahlbewerber für die Wahl zum ... Deutschen Bundestag.

Wahl der Abgeordneten des Europäischen Parlaments aus der Bundesrepublik Deutschland

Heft 1: Ergebnisse und Vergleichszahlen früherer Europa-, Bundestags- und Landtagswahlen sowie Strukturdaten für die kreisfreien Städte und Landkreise; Heft 2: Vorläufige Ergebnisse nach kreisfreien Städten und Landkreisen; Heft 3: Endgültige Ergebnisse nach kreisfreien Städten und Landkreisen; Heft 4: Wahlbeteiligung und Stimmabgabe der Männer und Frauen nach dem Alter; Heft 5: Textliche Auswertung der Wahlergebnisse; Sonderheft: Die Wahlbewerber für die Wahl zum Europäischen Parlament aus der Bundesrepublik Deutschland.

Sonderhefte

40 Jahre Wahlen in der Bundesrepublik Deutschland

Dieses Heft enthält die Ergebnisse der Bundestagswahlen seit 1949, der Landtagswahlen seit 1946 und der Europawahlen seit 1979 nach Ländern. Außerdem beinhaltet es Daten über Wahlbeteiligung und Stimmabgabe nach Alter und Geschlecht.

Wahlen 1990 in den neuen Ländern und Berlin-Ost

Dieses Heft enthält eine vergleichbare Darstellung der Ergebnisse der Volkskammerwahl, der Kommunalwahlen, der Landtagswahlen, der Wahl zum Gesamtberliner Abgeordnetenhaus und der Bundestagswahl nach Stadt- und Landkreisen und für Berlin-Ost nach Stadtbezirken.

Volkszählung vom 25. Mai 1987

Die Ergebnisse der Volks- und Berufszählung vom 25. Mai 1987 werden in mehreren thematisch gegliederten Heften veröffentlicht. Eine Titelliste steht auf Anforderung zur Verfügung.

Klassifikationen

Klassifikation der Wirtschaftszweige mit Erläuterungen, Ausgabe 1993

Amthches Gemeindeverzeichnis für die Bundesrepublik Deutschland, Ausgabe 1987

Amthche Schlüsselnummern und Bevölkerungsdaten der Gemeinden und Verwaltungsbezirke in der Bundesrepublik Deutschland

Staatsangehörigkeits- und Gebietsschlüssel - Alphabetisches und systematisches Verzeichnis -

Klassifizierung der Berufe (Systematisches und alphabetisches Verzeichnis der Berufsbenennungen)



STATISTISCHES BUNDESAMT
GUSTAV-STRESEMANN-RING 11
65189 WIESBADEN

Veröffentlichungen und Prospekte sind durch den Verlag
METZLER-POESCHEL, Verlagsauslieferung Hermann Leins,
Postfach 11 52, 72125 Kusterdingen, erhältlich.

Zum Wirtschaftsstandort Deutschland – Informationen aus 1. Hand



Statistisches Bundesamt



Ob in Buchform oder auf CD-ROM, das Statistische Jahrbuch ist ein kompetenter und zuverlässiger Partner für alle, die sich über das wirtschaftliche, soziale und kulturelle Leben in Deutschland informieren wollen. Daneben sind Strukturdaten über die Mitgliedstaaten der Europäischen Union und Vergleichszahlen von Japan und den Vereinigten Staaten hilfreich für die Standortbestimmung Deutschlands. Detailliertes und vergleichendes Zahlenmaterial über fast alle Länder der Erde gewährt Einblick in die jeweiligen ökonomischen, ökologischen und bevölkerungspolitischen Verhältnisse.

Statistisches Jahrbuch 1995

- **für die Bundesrepublik Deutschland und für das Ausland**

Beide Bände in einem Schuber
zum Vorzugspreis: DM 158,-;
ISBN 3-8246-0475-2

Als Einzelbände:

- **für die Bundesrepublik Deutschland**
772 S., DM 128,-; ISBN 3-8246-0476-0
- **für das Ausland**
399 S., DM 57,-; ISBN 3-8246-0477-9



- **auf CD-ROM:** DM 200,-;
ISBN 3-8246-0478-7

Erhältlich im Buchhandel oder direkt beim Verlag Metzler-Poeschel,
Verlagsauslieferung H. Leins, Postfach 11 52, 72125 Kusterdingen,
Telefon (0 70 71) 93 53 50, Telefax (0 70 71) 3 36 53.

**METZLER
POESCHEL**