

Statistisches Bundesamt

Bevölkerung und Erwerbstätigkeit

Fachserie **1**

Reihe 4.3

Erwerbstätigkeit und Arbeitsmarkt

Dezember 1995

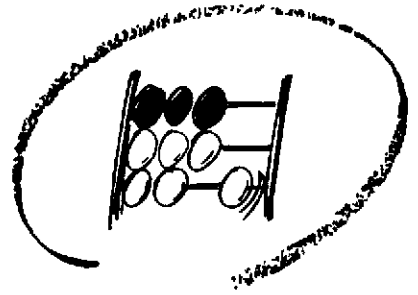

Statistisches Bundesamt

Bevölkerung und Erwerbstätigkeit

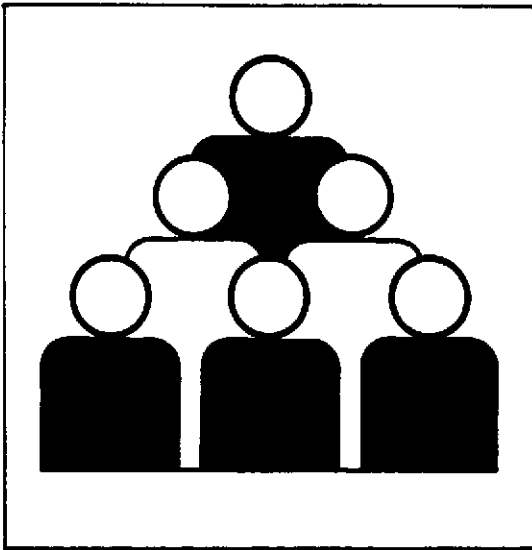

Fachserie 1

Reihe 4.3

Erwerbstätigkeit und Arbeitsmarkt

Dezember 1995

Statistisches Bundesamt
Bibliothek - Dokumentation - Archiv
Q1-13847

**METZLER
POESCHEL**



Für Benutzer der amtlichen Statistik steht als Service-Einrichtung des Statistischen Bundesamtes das EDV-gestützte STATISTISCHE INFORMATIONSSYSTEM DES BUNDES (STATIS-BUND) zur Verfügung. Es enthält ausgewählte statistische Zeitreihen und bietet die Möglichkeit, eigene Auswertungen, Berechnungen und mathematisch-statistische Analysen durchzuführen. Alle Zeitreihen können auch auf Magnetband bezogen werden.

Herausgeber:

Statistisches Bundesamt, Wiesbaden, Gustav-Stresemann-Ring 11

Postanschrift:

Statistisches Bundesamt
65180 Wiesbaden

Verlag:

Metzler-Poeschel, Stuttgart

Verlagsauslieferung:

Hermann Leins GmbH & Co. KG
Postfach 11 52
72125 Kusterdingen
Telefon: 0 70 71/93 53 50
Telex: 7 262 891 mepo d
Telefax: 0 70 71/3 36 53

Erscheinungsfolge: monatlich

Erschienen im Februar 1996

Preis: DM 4,40

Bestellnummer: 2010430 - 95112

© Statistisches Bundesamt, Wiesbaden 1996

Alle Rechte vorbehalten. Es ist insbesondere nicht gestattet, ohne ausdrückliche Genehmigung des Statistischen Bundesamtes diese Veröffentlichung oder Teile daraus für gewerbliche Zwecke zu übersetzen, zu vervielfältigen, auf Mikrofilm/-fiche zu verfilmen oder in elektronische Systeme einzuspeichern.

Recyclingpapier aus 100 % Altpapier.

Inhalt

Seite

Textteil

1	Methodische Erläuterungen	4
2	Definitionen	4

Tabellenteil

Monatszahlen

1	Entwicklung der Erwerbstätigkeit (Monatsdurchschnitte)	
	Deutschland 1993 bis 1995	5
	Früheres Bundesgebiet/Neue Länder und Berlin-Ost 1993 bis 1995	5
	Früheres Bundesgebiet 1986 bis 1995	6
2	Beschäftigte im Bergbau, Verarbeitenden Gewerbe und im Baugewerbe	
	Früheres Bundesgebiet 1992 bis 1995	7
	Neue Länder und Berlin-Ost 1992 bis 1995	8
3	Arbeitslose, Arbeitslosenquoten, offene Stellen und Kurzarbeiter	
	Deutschland 1993 bis 1996	9
	Früheres Bundesgebiet 1993 bis 1996	9
	Neue Länder und Berlin-Ost 1993 bis 1996	10

Vierteljahreszahlen

4	Erwerbstätige Inländer nach Wirtschaftsbereichen, Arbeitslose und Erwerbspersonen sowie Nichterwerbspersonen und Bevölkerung in Deutschland 1993 bis 1995	10
5	Sozialversicherungspflichtig beschäftigte Arbeitnehmer nach Wirtschaftsabteilungen	
	Früheres Bundesgebiet 1993 bis 1995	11
	Neue Länder und Berlin-Ost 1993 bis 1995	11

Gebietsstand

Die Angaben für **Deutschland** beziehen sich auf die Bundesrepublik Deutschland nach dem Gebietsstand seit dem 3.10.1990.

Die Angaben für das **frühere Bundesgebiet** beziehen sich auf die Bundesrepublik Deutschland nach dem Gebietsstand bis zum 3.10.1990; sie schließen Berlin-West ein.

Die Angaben für die **neuen Länder und Berlin-Ost** beziehen sich auf die Länder Brandenburg, Mecklenburg-Vorpommern, Sachsen, Sachsen-Anhalt, Thüringen sowie auf Berlin-Ost.

Zeichenerklärung

- / = keine Angaben, da Zahlenwert nicht sicher genug
- = nichts vorhanden
- ... = Angabe fällt später an

Abkürzungen

- JD = Jahresdurchschnitt
- Vj = Vierteljahr

1 Methodische Erläuterungen

Monatliche Erwerbstätigenrechnungen

Das Statistische Bundesamt publiziert regelmäßig für Zwecke der Arbeitsmarktbeobachtung monatliche, vierteljährliche, halbjährliche und jährliche Durchschnittsberechnungen zur Erwerbstätigkeit. Diese Berechnungen sind eng mit den Volkswirtschaftlichen Gesamtrechnungen verzahnt und fügen sich nahtlos in das System der Erwerbstätigenrechnungen ein. In der vorliegenden Veröffentlichung werden monatliche und vierteljährliche Ergebnisse dargestellt. Bei den Erwerbstätigenzahlen handelt es sich um Berechnungen auf der Grundlage aller verfügbarer erwerbsstatistischer Informationen. Dabei ist die überwiegende Zahl der Quellen nach dem Inlandskonzept (Arbeitsortkonzept) abgegrenzt. Die originär nach dem Inlandskonzept berechneten Erwerbstätigenzahlen wurden in dieser Zeitschrift für das frühere Bundesgebiet erstmals im September 1991 veröffentlicht. Seit Jahresbeginn 1995 können auch für die neuen Länder und Berlin-Ost sowie für Gesamtdeutschland nach dem Inlandskonzept abgegrenzte monatliche Erwerbstätigenzahlen bereitgestellt werden. Die gesamtdeutschen Monatszahlen sind in dieser Fachserie - ebenso wie die Vierteljahresergebnisse - zusätzlich in der Abgrenzung nach dem Inländerkonzept dargestellt. Beim Inländerkonzept (Wohnortkonzept) werden alle Erwerbstätigen erfaßt, die im Inland wohnen und einer Erwerbstätigkeit - gleichgültig ob im Inland oder Ausland - nachgehen. Beim Inlandskonzept werden dagegen alle Erwerbstätigen nachgewiesen, die im Inland arbeiten, unabhängig davon, ob sie ihren Wohnsitz im In- oder im Ausland haben. Inlands- und Inländerkonzept unterscheiden sich demnach durch die Berücksichtigung des Pendlersaldos.

Bis einschließlich 1994 wurden für das frühere Bundesgebiet auch nach dem Inländerkonzept abgegrenzte monatsdurchschnittliche Erwerbstätigenzahlen berechnet und veröffentlicht. Die statistische Erfassung der hierfür u.a. benötigten Pendlerzahlen zwischen dem früheren Bundesgebiet und den neuen Ländern und Berlin-Ost erwies sich in der Vergangenheit jedoch bereits als besonders schwierig und mußte durch umfangreiche Schätzungen ergänzt werden. Inzwischen ist - bedingt durch die immer stärker werdende wirtschaftliche Verflechtung der ehemals getrennten Teilgebiete - die für eine hinreichend zuverlässige Schätzung der innerdeutschen Pendlerströme erforderliche Datengrundlage nicht mehr gegeben, so daß auf eine getrennte Berechnung monatsdurchschnittlicher Erwerbstätigenzahlen nach dem Inländerkonzept für das frühere Bundesgebiet (ab 1995) und für die neuen Länder und Berlin-Ost verzichtet werden muß.

Bei den Monatsberechnungen ist zu beachten, daß der jeweils aktuellste Wert das Ergebnis einer ersten Schätzung ist, die sich auf die Ergebnisse der sehr kurzfristig vorliegenden Statistik der Beitragszahler nach dem Arbeitsförderungsgesetz (AFG-Beitragszahler), auf neueste Arbeitsmarktdaten sowie auf mathematische Prognoseverfahren stützt. Die zeitlich davorliegenden Werte beruhen auf den Ergebnissen der zumeist monatlich vorliegenden Wirtschaftsberichtsstatistiken, den Ergebnissen der Beschäftigtenstatistik, des Mikrozensus und weiteren statistischen Quellen (u.a. jährliche Personalstandstatistik). Wie bei den Vierteljahresergebnissen ist es auch bei den Monatszahlen erforderlich, die erst später anfallenden Ergebnisse von vierteljährlichen und längerfristigen Erhebungen in die Berechnungen einzuarbeiten. Nach den bisherigen Erfahrungen für das frühere Bundesgebiet waren die Korrekturen der dargestellten Entwicklung aber zumeist relativ gering. Bei den Ergebnissen für die neuen Länder und Berlin-Ost können dagegen aufgrund der größeren Unzulänglichkeiten der verwendeten Ausgangsstatistiken bei späteren Berechnungen noch stärkere Korrekturen auftreten. Für die Berechnung der saisonbereinigten Zahlen verwendet das Statistische Bundesamt in dieser Fachserie in Abstimmung mit der Bundesanstalt für Arbeit und der Deutschen Bundesbank des "Census-X-11-Verfahren".

Weitere methodische Erläuterungen zur Berechnung von durchschnittlichen Erwerbstätigenzahlen können den Beiträgen

"Grundzüge der Schätzung monatlicher Erwerbstätigenzahlen" in WiSta 8/1986 und "Erwerbstätige 1970 bis 1989" in WiSta 4/1990 entnommen werden.

Monatszahlen für Beschäftigte im Produzierenden Gewerbe

In der vorliegenden Veröffentlichung werden die Monatszahlen für Beschäftigte in den Betrieben der Bereiche Bergbau, Verarbeitendes Gewerbe und Baugewerbe nachgewiesen. Diese Ergebnisse basieren auf Meldungen der Betriebe von Unternehmen des Produzierenden Gewerbes mit 20 und mehr Beschäftigten einschl. Handwerk. Die Ergebnisse der Monatsberichte im Bergbau, Verarbeitenden Gewerbe und Baugewerbe werden nach der "Systematik der Wirtschaftszweige, Ausgabe 1979, Fassung für die Statistik im Produzierenden Gewerbe (SYPRO)" dargestellt.

Weitere Ergebnisse und Erläuterungen können den Veröffentlichungsreihen der Fachserie 4, Reihe 4 "Bergbau und Verarbeitendes Gewerbe" und Reihe 5 "Baugewerbe" entnommen werden.

2 Definitionen

Erwerbspersonen sind alle Personen mit Wohnsitz im Bundesgebiet (Inländerkonzept), die eine unmittelbar oder mittelbar auf Erwerb gerichtete Tätigkeit ausüben oder suchen, unabhängig von der Bedeutung des Ertrages dieser Tätigkeit für ihren Lebensunterhalt und ohne Rücksicht auf die von ihnen tatsächlich geleistete oder vertraglich vereinbarte Arbeitszeit. Die Erwerbspersonen setzen sich zusammen aus den Erwerbstätigen und den Arbeitslosen.

Erwerbstätige sind alle Personen, die in einem Arbeitsverhältnis stehen (Beamte einschl. Soldaten, Angestellte, Arbeiter und Auszubildende), als Selbstständige ein Gewerbe bzw. eine Landwirtschaft betreiben, einen freien Beruf ausüben oder als mithelfende Familienangehörige tätig sind. Der zeitliche Umfang der Tätigkeit spielt für die Zuordnung keine Rolle.

Beschäftigte im Bergbau, Verarbeitenden Gewerbe und Baugewerbe: Tätige Inhaber und alle in einem arbeitsrechtlichen Verhältnis stehenden Betriebsangehörigen (Angestellte, Arbeiter, Auszubildende) einschl. mithelfender Familienangehöriger, soweit sie mindestens ein Drittel der üblichen Arbeitszeit im Betrieb tätig sind, aber ohne Heimarbeiter.

Sozialversicherungspflichtig beschäftigte Arbeitnehmer: Arbeiter, Angestellte und Personen in beruflicher Ausbildung, die in der gesetzlichen Rentenversicherung, Krankenversicherung und/oder Arbeitslosenversicherung nach dem Arbeitsförderungsgesetz pflichtversichert sind oder für die Beitragsanteile zur gesetzlichen Rentenversicherung gezahlt werden (in der Regel fast 80 % aller Erwerbstätigen). Unberücksichtigt bleiben Beamte, Selbstständige, mithelfende Familienangehörige sowie alle geringfügig beschäftigten Arbeitnehmer. Weitere Ergebnisse und Erläuterungen können der Fachserie 1, Reihe 4.2.1 "Struktur der Arbeitnehmer" entnommen werden.

Arbeitslose, offene Stellen: Personen ohne Arbeitsverhältnis (abgesehen von einer geringfügigen Beschäftigung), die sich als Arbeitsuchende beim Arbeitsamt gemeldet haben, die eine Beschäftigung von mindestens 18 Stunden für mehr als 3 Monate suchen, für eine Arbeitsaufnahme sofort zur Verfügung stehen, nicht arbeitsunfähig erkrankt sind und das 65. Lebensjahr noch nicht vollendet haben. Offene Stellen sind Arbeitsplätze, die dem Arbeitsamt von den Betrieben zur Besetzung gemeldet werden.

Kurzarbeiter: Personen, die im Abrechnungszeitraum, in den der Stichtag fällt, Anspruch auf Kurzarbeitergeld hatten.

Monatszahlen
1 Entwicklung der Erwerbstätigkeit (Monatsdurchschnitte)
Deutschland*)

Jahr Monat	Erwerbstätige Inländer ¹⁾				Erwerbstätige im Inland ¹⁾			
	Ureprungswerte		saisonbereinigte Werte ²⁾		Ureprungswerte		saisonbereinigte Werte ²⁾	
	insgesamt	Veränderung gegenüber Vorjahresmonat	insgesamt	Veränderung gegenüber Vormonat	insgesamt	Veränderung gegenüber Vorjahresmonat	insgesamt	Veränderung gegenüber Vormonat
	1 000	%	1 000		1 000	%	1 000	
1993 Juni	35 213	/	35 231	/	35 233	/	35 231	/
Juli ..	35 084	/	35 189	- 42	35 101	/	35 187	- 44
August ..	35 135	/	35 143	- 46	35 143	/	35 136	- 51
September ..	35 450	/	35 105	- 38	35 455	/	35 100	- 38
Oktober ..	35 351	/	35 052	- 53	35 352	/	35 048	- 52
November ..	35 228	/	35 014	- 38	35 227	/	35 013	- 35
Dezember ..	35 096	/	34 989	- 25	35 096	/	34 997	- 16
1994 Januar ..	34 739	/	34 977	- 12	34 715	/	34 973	- 24
Februar ..	34 751	/	34 965	- 12	34 723	/	34 962	- 11
März ..	34 778	/	34 944	- 21	34 758	/	34 944	- 18
April ..	34 807	/	34 931	- 13	34 801	/	34 930	- 14
Mai ..	34 844	/	34 944	+ 13	34 853	/	34 943	+ 13
Juni ..	34 923	- 290 - 0,8	34 940	- 4	34 944	- 289 - 0,8	34 941	- 2
Juli ..	34 828	- 256 - 0,7	34 931	- 9	34 847	- 254 - 0,7	34 932	- 9
August ..	34 944	- 191 - 0,5	34 947	+ 16	34 983	- 180 - 0,5	34 952	+ 20
September ..	35 312	- 138 - 0,4	34 963	+ 16	35 334	- 121 - 0,3	34 975	+ 23
Oktober ..	35 270	- 81 - 0,2	34 967	+ 4	35 289	- 63 - 0,2	34 981	+ 6
November ..	35 185	- 43 - 0,1	34 966	- 1	35 199	- 28 - 0,1	34 980	- 1
Dezember ..	35 055	- 41 - 0,1	34 947	- 19	35 058	- 38 - 0,1	34 957	- 23
1995 Januar ..	34 665	- 74 - 0,2	34 911	- 36	34 664	- 51 - 0,1	34 930	- 27
Februar ..	34 682	- 69 - 0,2	34 899	- 12	34 674	- 49 - 0,1	34 917	- 13
März ..	34 708	- 70 - 0,2	34 880	- 19	34 708	- 50 - 0,1	34 900	- 17
April ..	34 749	- 58 - 0,2	34 877	- 3	34 772	- 29 - 0,1	34 904	+ 4
Mai ..	34 757	- 87 - 0,2	34 858	- 19	34 796	- 55 - 0,2	34 888	- 18
Juni ..	34 819	- 104 - 0,3	34 834	- 24	34 872	- 72 - 0,2	34 867	- 21
Juli ..	34 741	- 87 - 0,2	34 844	+ 10	34 791	- 56 - 0,2	34 877	+ 10
August ..	34 848	- 96 - 0,3	34 845	+ 1	34 896	- 67 - 0,2	34 880	+ 3
September ..	35 174	- 138 - 0,4	34 824	- 21	35 217	- 117 - 0,3	34 858	- 24
Oktober ..	35 137	- 133 - 0,4	34 831	+ 7	35 174	- 115 - 0,3	34 863	+ 7

Früheres Bundesgebiet/Neue Länder und Berlin-Ost*)

Jahr Monat	Erwerbstätige im Inland ¹⁾							
	früheres Bundesgebiet				neue Länder und Berlin-Ost			
	Ureprungswerte		saisonbereinigte Werte ²⁾		Ureprungswerte		saisonbereinigte Werte ²⁾	
	insgesamt	Veränderung gegenüber Vorjahresmonat	insgesamt	Veränderung gegenüber Vormonat	insgesamt	Veränderung gegenüber Vorjahresmonat	insgesamt	Veränderung gegenüber Vormonat
	1 000	%	1 000		1 000	%	1 000	
1993 Juni	29 039	- 459 - 1,6	29 031	- 27	6 194	/	6 200	/
Juli ..	28 905	- 488 - 1,7	28 992	- 39	6 196	/	6 195	- 6
August ..	28 929	- 513 - 1,7	28 943	- 49	6 214	/	6 193	- 2
September ..	29 196	- 532 - 1,8	28 904	- 39	6 259	/	6 198	+ 3
Oktober ..	29 091	- 542 - 1,8	28 848	- 56	6 281	/	6 200	+ 4
November ..	28 968	- 535 - 1,8	28 808	- 40	6 259	/	6 205	+ 5
Dezember ..	28 839	- 522 - 1,8	28 780	- 28	6 257	/	6 217	+ 12
1994 Januar ..	28 548	- 484 - 1,7	28 755	- 25	6 167	/	6 218	+ 1
Februar ..	28 553	- 456 - 1,6	28 735	- 20	6 170	/	6 227	+ 9
März ..	28 582	- 455 - 1,6	28 709	- 26	6 176	/	6 235	+ 8
April ..	28 603	- 421 - 1,5	28 688	- 21	6 198	/	6 242	+ 7
Mai ..	28 617	- 374 - 1,3	28 681	- 7	6 236	/	6 262	+ 20
Juni ..	28 667	- 372 - 1,3	28 657	- 24	6 277	+ 83 + 1,3	6 284	+ 22
Juli ..	28 539	- 366 - 1,3	28 623	- 34	6 308	+ 112 + 1,8	6 309	+ 25
August ..	28 597	- 332 - 1,1	28 611	- 12	6 368	+ 152 + 2,4	6 341	+ 32
September ..	28 895	- 301 - 1,0	28 605	- 6	6 439	+ 180 + 2,9	6 370	+ 29
Oktober ..	28 849	- 242 - 0,8	28 604	- 1	6 440	+ 179 + 2,9	6 377	+ 7
November ..	28 765	- 203 - 0,7	28 601	- 3	6 434	+ 175 + 2,8	6 379	+ 2
Dezember ..	28 633	- 206 - 0,7	28 573	- 28	6 425	+ 168 + 2,7	6 384	+ 5
1995 Januar ..	28 333	- 215 - 0,8	28 544	- 29	6 331	+ 164 + 2,7	6 386	+ 2
Februar ..	28 339	- 214 - 0,7	28 523	- 21	6 335	+ 165 + 2,7	6 384	+ 8
März ..	28 366	- 216 - 0,8	28 497	- 26	6 342	+ 166 + 2,7	6 403	+ 9
April ..	28 405	- 198 - 0,7	28 491	- 6	6 367	+ 169 + 2,7	6 413	+ 10
Mai ..	28 412	- 205 - 0,7	28 473	- 18	6 386	+ 150 + 2,4	6 415	+ 2
Juni ..	28 455	- 212 - 0,7	28 443	- 30	6 417	+ 140 + 2,2	6 424	+ 9
Juli ..	28 369	- 170 - 0,6	28 452	+ 9	6 422	+ 114 + 1,8	6 425	+ 1
August ..	28 440	- 157 - 0,5	28 452	-	6 456	+ 90 + 1,4	6 428	+ 3
September ..	28 724	- 171 - 0,6	28 436	- 16	6 493	+ 54 + 0,8	6 420	- 8
Oktober ..	28 680	- 169 - 0,6	28 434	- 2	6 494	+ 54 + 0,8	6 429	+ 9

*) Bei den für Deutschland ab Juni 1993 berechneten Monatsergebnissen können aufgrund der im Vergleich zum früheren Bundesgebiet ungünstigeren Datenlage in den neuen Ländern bei späteren Berechnungen noch stärkere Korrekturen auftreten

1) Die Erwerbstätigenangaben nach dem Inländer- und dem Inlandskonzept unterscheiden sich durch den Saldo der Ein- und Auspendler. Eine getrennte Berechnung der Erwerbstätigenzahlen für das frühere Bun-

desgebiet und die neuen Länder (einschl. Berlin-Ost) nach dem Inländerkonzept ist nicht (mehr) möglich, da die erforderliche Datengrundlage für eine hinreichend zuverlässige Schätzung der innerdeutschen Pendlerströme inzwischen nicht (mehr) vorhanden ist (siehe auch die methodischen Erläuterungen auf Seite 4).

2) Census X-11-Verfahren, Optionsteuerung gemäß Absprache mit der Deutschen Bundesbank.

Monatszahlen
1 Entwicklung der Erwerbstätigkeit (Monatsdurchschnitte)
 Früheres Bundesgebiet (Lange Reihe)

Jahr Monat	Erwerbstätige im Inland ¹⁾				Jahr Monat	Erwerbstätige im Inland ¹⁾					
	Ursprungswerte ²⁾		saisonbereinigte Werte ³⁾			Ursprungswerte ²⁾		saisonbereinigte Werte ³⁾			
	insgesamt	Veränderung gegenüber Vorjahresmonat	insgesamt	Veränderung gegenüber Vormonat		insgesamt	Veränderung gegenüber Vorjahresmonat	insgesamt	Veränderung gegenüber Vormonat		
										1 000	%
1986 Jan. ..	26 419	+ 321	+ 1,2	26 700	+ 57	1991 Jan.	28 753	+ 857	+ 3,1	28 945	+ 71
Febr.	26 419	+ 339	+ 1,3	26 711	+ 11	Febr.	28 807	+ 815	+ 2,9	28 996	+ 51
März	26 458	+ 327	+ 1,3	26 730	+ 19	März ...	28 903	+ 779	+ 2,8	29 041	+ 45
April	26 646	+ 357	+ 1,4	26 773	+ 43	April	29 056	+ 781	+ 2,8	29 140	+ 99
Mai	26 792	+ 381	+ 1,4	26 813	+ 40	Mai	29 106	+ 768	+ 2,7	29 153	+ 13
Juni	26 848	+ 387	+ 1,5	26 837	+ 24	Juni ...	29 165	+ 752	+ 2,6	29 154	+ 1
Juli ...	26 805	+ 396	+ 1,5	26 869	+ 32	Juli	29 107	+ 694	+ 2,4	29 200	+ 46
Aug.	26 931	+ 372	+ 1,4	26 904	+ 35	Aug.	29 194	+ 620	+ 2,2	29 204	+ 4
Sept	27 312	+ 402	+ 1,5	26 961	+ 57	Sept	29 575	+ 675	+ 2,3	29 290	+ 86
Okt	27 321	+ 379	+ 1,4	26 980	+ 19	Okt	29 587	+ 635	+ 2,2	29 334	+ 44
Nov	27 246	+ 383	+ 1,4	27 019	+ 39	Nov	29 540	+ 576	+ 2,0	29 384	+ 50
Dez	27 075	+ 380	+ 1,3	27 017	- 2	Dez	29 475	+ 568	+ 2,0	29 432	+ 48
1987 Jan	26 702	+ 283	+ 1,1	26 972	- 45	1992 Jan.	29 301	+ 548	+ 1,9	29 493	+ 61
Febr	26 693	+ 274	+ 1,0	26 963	- 9	Febr.	29 335	+ 528	+ 1,8	29 516	+ 23
März	26 747	+ 289	+ 1,1	26 998	+ 35	März ...	29 399	+ 496	+ 1,7	29 525	+ 9
April	26 907	+ 281	+ 1,0	27 022	+ 24	April ...	29 434	+ 378	+ 1,3	29 520	- 5
Mai	27 019	+ 227	+ 0,8	27 036	+ 14	Mai	29 433	+ 327	+ 1,1	29 495	- 25
Juni ..	27 088	+ 220	+ 0,8	27 047	+ 11	Juni .	29 498	+ 333	+ 1,1	29 491	- 4
Juli	26 996	+ 191	+ 0,7	27 061	+ 14	Juli	29 393	+ 288	+ 1,0	29 485	- 6
Aug. ...	27 104	+ 173	+ 0,6	27 084	+ 23	Aug. ...	29 442	+ 248	+ 0,8	29 457	- 28
Sept	27 416	+ 104	+ 0,4	27 088	+ 4	Sept	29 728	+ 153	+ 0,5	29 434	- 23
Okt. ...	27 422	+ 101	+ 0,4	27 108	+ 20	Okt.	29 633	+ 46	+ 0,2	29 385	- 49
Nov	27 343	+ 97	+ 0,4	27 139	+ 31	Nov. ...	29 503	- 37	- 0,1	29 345	- 40
Dez. .	27 183	+ 108	+ 0,4	27 141	+ 2	Dez. ...	29 381	- 114	- 0,4	29 307	- 38
1988 Jan	26 890	+ 188	+ 0,7	27 142	+ 1	1993 Jan.	29 032	- 269	- 0,9	29 232	- 75
Febr	26 916	+ 223	+ 0,8	26 183	+ 21	Febr.	29 009	- 326	- 1,1	29 189	- 43
März	26 972	+ 225	+ 0,8	27 190	+ 27	März	29 037	- 362	- 1,2	29 159	- 30
April ...	27 089	+ 182	+ 0,7	27 189	- 1	April ...	29 024	- 410	- 1,4	29 110	- 49
Mai	27 203	+ 184	+ 0,7	27 218	+ 29	Mai	28 991	- 442	- 1,5	29 058	- 52
Juni	27 278	+ 210	+ 0,8	27 250	+ 32	Juni	29 039	- 459	- 1,6	29 031	- 27
Juli	27 201	+ 205	+ 0,8	27 271	+ 21	Juli ...	28 905	- 488	- 1,7	28 992	- 39
Aug. ...	27 296	+ 192	+ 0,7	27 287	+ 16	Aug.	28 929	- 513	- 1,7	28 943	- 49
Sept	27 646	+ 230	+ 0,8	27 342	+ 55	Sept	29 196	- 532	- 1,8	28 904	- 39
Okt	27 646	+ 224	+ 0,8	27 355	+ 13	Okt	29 091	- 542	- 1,8	28 848	- 56
Nov	27 561	+ 218	+ 0,8	27 380	+ 25	Nov	28 968	- 535	- 1,8	28 808	- 40
Dez	27 434	+ 251	+ 0,9	27 402	+ 22	Dez	28 839	- 522	- 1,8	28 780	- 28
1989 Jan	27 246	+ 356	+ 1,3	27 474	+ 72	1994 Jan. ..	28 548	- 484	- 1,7	28 755	- 25
Febr	27 309	+ 393	+ 1,5	27 532	+ 58	Febr.	28 553	- 458	- 1,6	28 735	- 20
März	27 396	+ 424	+ 1,6	27 581	+ 49	März ..	28 582	- 455	- 1,6	28 709	- 26
April .	27 489	+ 400	+ 1,5	27 577	- 4	April	28 603	- 421	- 1,5	28 688	- 21
Mai ..	27 555	+ 352	+ 1,3	27 575	- 2	Mai ...	28 617	- 374	- 1,3	28 681	- 7
Juni .	27 681	+ 403	+ 1,5	27 655	+ 80	Juni	28 667	- 372	- 1,3	28 657	- 24
Juli	27 581	+ 380	+ 1,4	27 659	+ 4	Juli ...	28 539	- 366	- 1,3	28 623	- 34
Aug.	27 711	+ 415	+ 1,5	27 708	+ 49	Aug.	28 597	- 332	- 1,1	28 611	- 12
Sept .	28 003	+ 357	+ 1,3	27 721	+ 13	Sept .	28 695	- 301	- 1,0	28 605	- 6
Okt. ...	27 980	+ 344	+ 1,2	27 718	- 3	Okt .	28 649	- 242	- 0,8	28 604	- 1
Nov. .	27 977	+ 416	+ 1,5	27 810	+ 92	Nov. ..	28 765	- 203	- 0,7	28 601	- 3
Dez.	27 958	+ 524	+ 1,9	27 831	+ 121	Dez. ...	28 633	- 206	- 0,7	28 573	- 28
1990 Jan. ...	27 896	+ 650	+ 2,4	28 100	+ 169	1995 Jan.	28 333	- 215	- 0,8	28 544	- 29
Febr	27 992	+ 683	+ 2,5	28 196	+ 96	Febr.	28 339	- 214	- 0,7	28 523	- 21
März	28 124	+ 728	+ 2,7	28 283	+ 87	März	28 366	- 216	- 0,8	28 497	- 26
April ...	28 275	+ 786	+ 2,9	28 358	+ 75	April .	28 405	- 198	- 0,7	28 491	- 6
Mai	28 338	+ 783	+ 2,8	28 368	+ 10	Mai	28 412	- 205	- 0,7	28 473	- 18
Juni	28 413	+ 732	+ 2,6	28 394	+ 26	Juni ...	28 455	- 212	- 0,7	28 443	- 30
Juli	28 413	+ 832	+ 3,0	28 502	+ 108	Juli ..	28 369	- 170	- 0,6	28 452	+ 9
Aug	28 574	+ 863	+ 3,1	28 580	+ 78	Aug	28 440	- 157	- 0,5	28 452	-
Sept	28 900	+ 897	+ 3,2	28 620	+ 40	Sept	28 724	- 171	- 0,6	28 436	- 16
Okt	28 952	+ 962	+ 3,4	28 689	+ 69	Okt	28 680	- 169	- 0,6	28 434	- 2
Nov. ..	28 964	+ 987	+ 3,5	28 805	+ 116						
Dez	28 907	+ 949	+ 3,4	28 874	+ 69						

1) Die Erwerbstätigenangaben nach dem Inländer- und dem Inlandskonzept unterscheiden sich durch den Saldo der Ein- und Auspendler. Eine getrennte Berechnung der Erwerbstätigenzahlen für das frühere Bundesgebiet und die neuen Länder (einschl. Berlin-Ost) nach dem Inländerkonzept ist nicht (mehr) möglich, da die erforderliche Datengrundlage für eine

hinreichend zuverlässige Schätzung der innerdeutschen Pendlerströme inzwischen nicht (mehr) vorhanden ist (siehe auch die methodischen Erläuterungen auf Seite 4)

2) Ab Oktober 1995 neu berechnet

3) Census X-11-Verfahren, Optionsteuerung gemäß Absprache mit der Deutschen Bundesbank

Monatszahlen
2 Beschäftigte im Bergbau, Verarbeitenden Gewerbe und im Baugewerbe*)
Früheres Bundesgebiet

Jahr Monat	Ingesamt	Bergbau	Verarbeitendes Gewerbe					
			zusammen	darunter				
				Eisenschaffende Industrie	Maschinenbau	Straßenfahr- zeugbau, Rep. von Kraftfahrzeugen u.w.	Elektrotechnik, Reparatur von Haushaltsgeräten	Feinmechanik, Optik, Herstellung von Uhren
Anzahl								
1992 JD	8 650 563	155 388	7 177 189	161 454	1 043 569	878 329	1 015 052	143 103
1993 JD	8 136 121	144 823	6 660 539	144 911	959 466	800 945	944 584	132 144
1994 JD	7 712 380	136 783	6 231 478	126 059	879 754	747 498	873 942	123 349
1994 November	7 681 019	133 887	6 177 597	121 103	869 168	746 301	862 628	122 471
Dezember	7 619 964	132 737	6 134 569	120 658	865 228	740 441	854 420	122 145
1995 Januar
Februar
März
April
Mai
Juni
Juli
August
September
Oktober
November

Veränderung gegenüber dem Vorjahr in %

1992 JD	- 1,8	- 5,8	- 2,3	- 5,4	- 3,5	- 2,4	- 2,7	- 1,6
1993 JD	- 5,9	- 6,8	- 7,2	- 10,2	- 8,1	- 8,8	- 6,9	- 7,7
1994 JD	- 5,2	- 5,6	- 6,4	- 13,0	- 8,3	- 6,7	- 7,5	- 6,7
1994 November	- 3,8	- 5,3	- 4,9	- 10,9	- 6,2	- 3,9	- 6,0	- 4,8
Dezember	- 3,8	- 5,5	- 4,7	- 10,4	- 5,7	- 3,7	- 6,0	- 3,9
1995 Januar
Februar
März
April
Mai
Juni
Juli
August
September
Oktober
November

Jahr Monat	Verarbeitendes Gewerbe						Bauhaupt- gewerbe	Ausbau- gewerbe
	darunter							
	Herstellung von Eisen-, Blech- und Metallwaren	Chemische Industrie	Holz- verarbeitung	Papier- und Pappe- verarbeitung, Druckerei, Vervielfältigung	Textil- u. Bekleidungs- gewerbe	Ernährungs- gewerbe, Tabak- verarbeitung		
Anzahl								
1992 JD	345 381	585 386	217 784	307 416	336 637	506 275	1 076 247	241 739
1993 JD ..	318 927	557 221	209 494	292 878	296 128	489 565	1 080 333	250 426
1994 JD	298 559	530 572	204 459	278 822	263 999	475 017	1 088 352	255 767
1994 November	299 268	523 712	204 560	275 211	254 624	475 893	1 103 992	265 543
Dezember	297 774	522 668	203 478	274 759	252 522	469 151	1 089 798	262 860
1995 Januar	1 040 203	257 211
Februar	1 025 445	254 089
März	1 068 121	254 380
April	1 076 635	254 189
Mai	1 079 443	255 133
Juni	1 076 110	256 236
Juli	1 076 873	256 671
August	1 084 068	262 004
September	1 081 422	263 765
Oktober	1 076 581	263 295
November	1 066 856	262 474

Veränderung gegenüber dem Vorjahr in %

1992 JD	+ 0,2	- 1,4	+ 1,0	+ 0,0	- 7,7	- 0,6	+ 1,4	+ 5,1
1993 JD	- 7,7	- 4,8	- 3,8	- 4,7	- 12,0	- 3,3	+ 0,4	+ 3,6
1994 JD	- 6,4	- 4,8	- 2,4	- 4,8	- 10,8	- 3,0	+ 0,7	+ 2,1
1994 November	- 4,1	- 4,4	- 2,0	- 4,3	- 10,2	- 2,5	+ 1,2	+ 2,4
Dezember	- 3,8	- 4,3	- 2,1	- 4,1	- 10,4	- 2,7	+ 1,4	+ 2,7
1995 Januar	+ 0,7	+ 3,0
Februar	+ 0,2	+ 2,5
März	- 0,8	+ 2,1
April	- 1,3	+ 1,3
Mai	- 1,5	+ 1,6
Juni	- 2,1	+ 1,8
Juli	- 2,3	+ 1,3
August	- 2,9	+ 1,1
September	- 3,4	+ 0,9
Oktober	- 3,0	- 1,0
November	- 3,4	- 1,2

*) Meldungen der Betriebe von Unternehmen mit im allgemeinen 20 Beschäftigten und mehr einschli. Handwerk, im Bauhauptgewerbe alle Betriebe - Systematik der Wirtschaftszweige, Ausgabe 1979, Fassung für die Statistik im Produzierenden Gewerbe (SYPRO)

Monatszahlen
2 Beschäftigte im Bergbau, Verarbeitenden Gewerbe und im Baugewerbe*)
Neue Länder und Berlin-Ost

Jahr Monat	Insgesamt	Bergbau	Verarbeitendes Gewerbe					
			zusammen	darunter				
				Eisenerzeugende Industrie	Maschinenbau	Straßenfahr- zeugbau, Rep. von Kraftfahrzeugen usw	Elektrotechnik, Reparatur von Haushaltsgeräten	Feinmechanik, Optik, Herstellung von Uhren
Anzahl								
1992 JD	1 349 102	79 545	862 967	24 521	161 580	40 528	96 028	17 460
1993 JD	1 197 705	51 311	684 775	14 004	107 555	38 328	75 949	13 272
1994 JD	1 210 410	37 018	634 136	10 046	86 991	36 546	74 405	11 862
1994 November	1 234 250	35 455	628 842	9 806	83 683	36 820	73 401	11 821
Dezember	1 221 166	34 094	623 449	9 742	82 498	36 544	73 006	11 659
1995 Januar
Februar
März
April
Mai
Juni
Juli
August
September
Oktober
November

Veränderung gegenüber dem Vorjahr in %

1992 JD	- 37,3	- 34,1	- 47,3	- 52,1	- 48,1	- 49,9	- 54,8	- 61,2
1993 JD	- 11,2	- 35,5	- 20,6	- 42,9	- 33,4	- 5,4	- 20,9	- 24,0
1994 JD	+ 1,1	- 27,9	- 7,4	- 28,3	- 19,1	- 4,6	- 2,0	- 10,6
1994 November	+ 3,7	- 20,1	- 4,7	- 23,8	- 15,3	- 2,8	- 1,9	- 8,3
Dezember	+ 3,8	- 20,9	- 4,4	- 22,3	- 14,8	- 2,9	- 3,0	- 9,0
1995 Januar
Februar
März
April
Mai
Juni
Juli
August
September
Oktober
November

Jahr Monat	Verarbeitendes Gewerbe						Bauhaupt- gewerbe	Ausbau- gewerbe
	darunter							
	Herstellung von Eisen-, Blech- und Metallwaren	Chemische Industrie	Holz- verarbeitung	Papier- und Pappe- verarbeitung, Druckerei, Vervielfältigung	Textil- u Bekleidungs- gewerbe	Ernährungs- gewerbe, Tabak- verarbeitung		
Anzahl								
1992 JD	17 954	89 383	28 812	22 548	47 322	85 199	335 332	71 258
1993 JD	18 293	51 484	24 284	17 837	30 757	71 853	374 088	87 521
1994 JD	17 568	39 426	23 867	18 414	27 697	72 314	431 057	108 199
1994 November	17 548	38 535	23 806	19 064	26 565	72 889	447 914	122 039
Dezember	17 346	38 357	23 711	18 824	26 367	72 249	442 088	121 535
1995 Januar	434 162	122 007
Februar	431 751	122 434
März	468 473	122 856
April	468 636	124 372
Mai	468 596	124 398
Juni	468 079	125 286
Juli	462 898	125 229
August	470 304	128 134
September	469 586	128 345
Oktober	463 712	127 767
November	458 379	125 919
Veränderung gegenüber dem Vorjahr in %								
1992 JD	- 51,8	- 43,6	- 40,0	- 30,4	- 65,8	- 35,9	+ 1,5	+ 14,8
1993 JD	+ 1,9	- 25,8	- 15,7	- 20,9	- 35,0	- 15,7	+ 11,6	+ 22,8
1994 JD	- 4,0	- 23,4	- 1,7	+ 3,2	- 9,9	+ 0,6	+ 15,2	+ 23,6
1994 November	- 1,6	- 12,6	- 2,6	+ 7,8	- 8,1	+ 1,3	+ 15,4	+ 24,1
Dezember	- 2,6	- 11,8	- 2,3	+ 6,8	- 9,1	+ 1,4	+ 15,2	+ 24,4
1995 Januar	+ 14,8	+ 23,5
Februar	+ 13,7	+ 23,8
März	+ 10,7	+ 23,8
April	+ 8,0	+ 20,3
Mai	+ 7,4	+ 20,2
Juni	+ 7,2	+ 20,8
Juli	+ 4,7	+ 17,6
August	+ 4,1	+ 17,0
September	+ 3,4	+ 16,0
Oktober	+ 3,4	+ 5,8
November	+ 2,3	+ 3,2

*) Meldungen der Betriebe von Unternehmen mit im allgemeinen 20 Beschäftigten und mehr einschl. Handwerk, im Bauhauptgewerbe alle Betriebe - Systematik der Wirtschaftszweige, Ausgabe 1979, Fassung für die Statistik im Produzierenden Gewerbe (SYPRO).

Monatszahlen
3 Arbeitslose, Arbeitslosenquoten, offene Stellen und Kurzarbeiter*)

Jahr Monat	Arbeitslose				Arbeitslosenquoten ¹⁾				Offene Stellen	Kurz- arbeiter
	Männer	Frauen	insgesamt	darunter Jugendliche unter 20 Jahren	Männer	Frauen	insgesamt	darunter Jugendliche unter 20 Jahren		

Deutschland

1 000

1993 JD	1 692	1 728	3 419	90	8,6	11,3	9,8	6,5	279	948
1994 JD	1 863	1 835	3 698	92	9,5	12,0	10,6	7,2	285	372
1995 JD	1 851	1 761	3 612	95	9,6	11,4	10,4	7,9	321	199
1995 Jan	2 032	1 819	3 850	91	10,5	11,8	11,1	7,5	292	209
Febr.	2 022	1 805	3 827	94	10,5	11,7	11,0	7,7	325	245
März	1 916	1 758	3 674	89	9,9	11,4	10,6	7,4	359	250
April	1 862	1 743	3 605	84	9,7	11,3	10,4	7,0	362	229
Mai	1 770	1 691	3 461	77	9,2	11,0	10,0	6,4	356	216
Juni	1 754	1 703	3 457	88	9,1	11,1	10,0	7,2	351	193
Juli	1 808	1 782	3 591	109	9,4	11,6	10,4	9,0	346	141
Aug	1 793	1 785	3 578	114	9,3	11,6	10,3	9,4	331	118
Sept	1 765	1 756	3 521	108	9,2	11,4	10,2	9,0	312	159
Okt	1 771	1 755	3 526	99	9,2	11,4	10,2	8,2	289	179
Nov	1 817	1 762	3 579	98	9,4	11,4	10,3	8,1	273	211
Dez	1 981	1 810	3 791	99	10,3	11,7	10,9	8,2	256	231
1996 Jan	2 272	1 887	4 159	104	11,8	12,2	12,0	8,6	296	294

Veränderung gegenüber dem Vorjahr in %

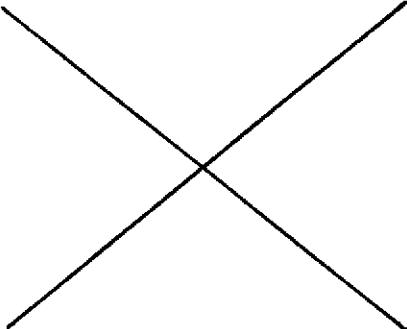
1993 JD	+ 19,8	+ 10,3	+ 14,8	+ 2,0		- 21,6	+ 45,2
1994 JD	+ 10,1	+ 6,2	+ 8,2	+ 2,7		+ 1,9	- 60,7
1995 JD	- 0,7	- 4,0	- 2,3	+ 3,0		+ 12,8	- 48,7
1995 Jan.	- 2,5	- 6,5	- 4,5	- 3,7		+ 21,0	- 67,0
Febr.	- 4,0	- 6,8	- 5,3	- 5,8		+ 20,2	- 62,4
März	- 4,6	- 7,1	- 5,8	- 7,1		+ 23,3	- 58,5
April	- 3,5	- 7,1	- 5,3	- 3,1		+ 23,0	- 53,5
Mai	- 3,9	- 7,3	- 5,6	- 2,9		+ 21,5	- 51,3
Juni	- 2,0	- 5,7	- 3,8	+ 3,6		+ 17,7	- 48,3
Juli	- 1,5	- 4,7	- 3,1	+ 5,4		+ 14,2	- 41,3
Aug	+ 0,2	- 3,3	- 1,6	+ 9,7		+ 9,1	- 39,8
Sept	+ 2,5	- 0,9	+ 0,8	+ 11,1		+ 2,7	- 27,8
Okt	+ 4,0	+ 0,6	+ 2,3	+ 10,5		- 2,6	- 18,4
Nov	+ 6,4	+ 2,3	+ 4,3	+ 12,8		- 2,5	- 1,9
Dez	+ 9,1	+ 3,8	+ 6,5	+ 14,6		- 2,7	+ 31,5
1996 Jan	+ 11,8	+ 3,8	+ 8,0	+ 14,8		+ 1,6	+ 40,7

Frühere Bundesgebiet

1 000

1993 JD	1 277	993	2 270	67	8,0	8,4	8,2	6,4	243	767
1994 JD	1 462	1 094	2 556	73	9,2	9,2	9,2	7,3	234	275
1995 JD	1 464	1 101	2 565	75	9,3	9,2	9,3	8,0	267	128
1995 Jan.	1 615	1 130	2 745	73	10,3	9,4	9,9	7,8	243	138
Febr.	1 600	1 120	2 720	76	10,2	9,3	9,8	8,1	273	180
März	1 517	1 094	2 610	73	9,7	9,1	9,4	7,8	299	157
April	1 475	1 090	2 564	69	9,4	9,1	9,3	7,3	304	139
Mai	1 406	1 060	2 466	64	9,0	8,8	8,9	6,8	300	132
Juni	1 390	1 064	2 454	69	8,9	8,9	8,9	7,3	297	121
Juli	1 431	1 118	2 549	83	9,1	9,3	9,2	8,9	291	88
Aug	1 418	1 125	2 543	87	9,1	9,4	9,2	9,3	277	62
Sept	1 390	1 098	2 488	82	8,9	9,2	9,0	8,7	257	101
Okt	1 394	1 098	2 492	77	8,9	9,2	9,0	8,2	231	122
Nov	1 427	1 109	2 536	78	9,1	9,2	9,2	8,2	215	151
Dez	1 543	1 135	2 678	79	9,8	9,5	9,7	8,4	211	167
1996 Jan	1 722	1 180	2 901	83	11,0	9,8	10,5	8,9	251	213

Veränderung gegenüber dem Vorjahr in %

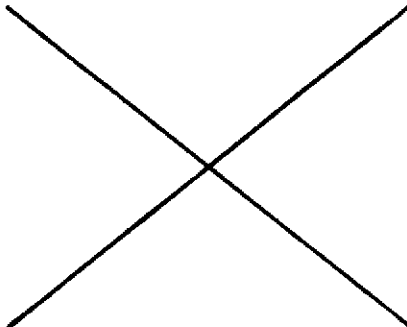
1993 JD	+ 29,9	+ 20,3	+ 25,8	+ 16,5		- 24,8	+ 171,0
1994 JD	+ 14,5	+ 10,2	+ 12,6	+ 8,4		- 4,0	- 64,1
1995 JD	+ 0,1	+ 0,6	+ 0,3	+ 3,2		+ 14,1	- 53,5
1995 Jan	+ 0,8	- 0,4	+ 0,3	- 0,6		+ 17,4	- 73,3
Febr.	- 1,0	- 0,5	- 0,8	- 1,8		+ 17,6	- 69,1
März	- 1,4	- 0,7	- 1,1	- 3,0		+ 21,0	- 66,4
April	- 1,0	- 1,0	- 1,0	+ 0,1		+ 22,4	- 62,2
Mai	- 1,8	- 1,3	- 1,6	- 0,5		+ 22,9	- 59,4
Juni	- 1,1	- 0,7	- 1,0	+ 0,3		+ 20,6	- 54,7
Juli	- 1,5	+ 0,0	- 0,8	+ 3,8		+ 17,8	- 43,8
Aug	- 0,2	+ 1,4	+ 0,5	+ 6,9		+ 12,3	- 48,4
Sept	+ 1,0	+ 2,1	+ 1,5	+ 7,2		+ 6,3	- 31,6
Okt	+ 1,5	+ 2,4	+ 1,9	+ 8,2		+ 0,3	- 20,4
Nov	+ 3,4	+ 3,6	+ 3,5	+ 10,8		- 0,4	+ 0,5
Dez	+ 5,7	+ 4,8	+ 5,2	+ 13,1		- 0,3	+ 42,8
1996 Jan	+ 6,6	+ 4,4	+ 5,7	+ 13,5		+ 3,6	+ 53,8

*) Ergebnisse der Statistik der Arbeitsvermittlung der Bundesagentur für Arbeit

1) Arbeitslose in Prozent der abhängigen zivilen Erwerbspersonen (sozialversicherungspflichtig und geringfügig Beschäftigte, Beamte und Arbeitslose)

Monatszahlen
3 Arbeitslose, Arbeitslosenquoten, offene Stellen und Kurzarbeiter*)

Jahr Monat	Arbeitslose				Arbeitslosenquoten ¹⁾				Offene Stellen	Kurz- arbeiter
	Männer	Frauen	insgesamt	darunter Jugendliche unter 20 Jahren	Männer	Frauen	insgesamt	darunter Jugendliche unter 20 Jahren		

Neue Länder und Berlin-Ost

1 000

1993 JD	414	734	1 149	23	11,0	21,0	15,8	7,1	36	181
1994 JD	401	741	1 142	19	10,9	21,5	16,0	6,7	51	97
1995 JD	387	660	1 047	20	10,7	19,3	14,9	7,4	55	71
1995 Jan	417	688	1 105	18	11,5	20,1	15,7	6,6	49	71
Febr	422	685	1 107	18	11,7	20,0	15,7	6,7	52	85
Marz	400	664	1 064	16	11,1	19,4	15,1	6,1	58	93
April	387	653	1 040	15	10,7	19,1	14,8	5,7	58	90
Mai	364	631	995	13	10,1	18,4	14,2	4,9	56	84
Juni	364	639	1 003	19	10,1	18,7	14,3	7,1	54	72
Juli	378	664	1 041	25	10,5	19,4	14,8	9,4	55	55
Aug.	374	661	1 035	27	10,4	19,3	14,7	10,0	54	56
Sept	375	658	1 033	26	10,4	19,2	14,7	9,7	56	58
Okt	377	657	1 034	22	10,4	19,2	14,7	8,1	58	58
Nov	389	654	1 043	20	10,8	19,1	14,8	7,6	58	60
Dez	438	675	1 113	20	12,1	19,7	15,8	7,5	45	64
1996 Jan	550	707	1 257	21	15,2	20,7	17,9	7,9	45	81

Veränderung gegenüber dem Vorjahr in %

1993 JD	- 3,4	- 0,9	- 1,8	- 25,6					+ 10,5	- 51,0
1994 JD	- 3,1	+ 0,9	- 0,6	- 14,5					+ 41,3	- 46,8
1995 JD	- 3,6	- 10,9	- 8,3	+ 2,5					+ 7,2	- 27,2
1995 Jan	- 13,7	- 15,1	- 14,5	- 14,5					+ 42,9	- 39,0
Febr	- 13,8	- 15,5	- 14,9	- 18,7					+ 35,7	- 36,6
Marz	- 14,9	- 16,0	- 15,6	- 22,1					+ 36,5	- 31,5
April	- 12,2	- 15,8	- 14,5	- 15,3					+ 26,3	- 27,8
Mai	- 11,2	- 15,8	- 14,2	- 12,9					+ 14,5	- 29,1
Juni	- 5,0	- 12,9	- 10,2	+ 17,5					+ 4,2	- 32,1
Juli	- 1,6	- 11,8	- 8,3	+ 11,0					- 1,7	- 36,9
Aug	+ 1,7	- 10,3	- 6,3	+ 20,3					- 4,7	- 26,0
Sept	+ 8,8	- 5,5	- 0,8	+ 25,7					- 11,3	- 20,1
Okt	+ 14,5	- 2,2	+ 3,3	+ 19,4					- 12,8	- 14,0
Nov	+ 19,0	+ 0,0	+ 6,4	+ 21,1					- 9,7	- 7,4
Dez	+ 23,3	+ 2,4	+ 9,7	+ 20,8					- 12,8	+ 9,3
1996 Jan	+ 32,0	+ 2,7	+ 13,8	+ 19,8					- 8,6	+ 15,2

*) Ergebnisse der Statistik der Arbeitsvermittlung der Bundesanstalt für Arbeit

1) Arbeitslose in Prozent der abhängigen zivilen Erwerbspersonen (sozialversicherungspflichtig und geringfügig Beschäftigte, Beamte und Arbeitslose)

Vierteljahreszahlen
4 Erwerbstätige Inländer nach Wirtschaftsbereichen, Arbeitslose und Erwerbspersonen sowie Nichterwerbspersonen und Bevölkerung in Deutschland*)

Gegenstand der Nachweisung	1993	1994					1995		
	4 Vj	1 Vj	2 Vj	3 Vj	4. Vj		1. Vj	2 Vj	3. Vj

1 000

Erwerbstätige									
Land- und Forstwirtschaft									
Fischerei	1 078	1 039	1 041	1 045	1 039
Produzierendes Gewerbe	12 602	12 255	12 273	12 339	12 377
Handel, Verkehr und									
Nachrichtenübermittlung	6 904	6 803	6 795	6 784	6 818
Übrige Wirtschaftsbereiche	14 641	14 659	14 749	14 860	14 936
insgesamt	35 225	34 756	34 858	35 028	35 170	34 685	34 775	34 921	
Arbeitslose	3 551	3 956	3 740	3 629	3 468	3 765	3 544	3 553	
Erwerbspersonen	38 776	38 712	38 598	38 657	38 638	38 450	38 319	38 474	
Nichterwerbspersonen	42 545	
Bevölkerung	81 321	

Veränderung gegenüber dem Vorjahr in %

Erwerbstätige									
Land- und Forstwirtschaft									
Fischerei	- 6,2	- 5,0	- 4,7	- 4,0	- 3,6
Produzierendes Gewerbe	- 4,6	- 4,2	- 3,5	- 2,6	- 1,8
Handel, Verkehr und									
Nachrichtenübermittlung	- 1,0	- 1,1	- 1,1	- 1,4	- 1,2
Übrige Wirtschaftsbereiche	+ 1,2	+ 1,5	+ 1,7	+ 1,9	+ 2,0
insgesamt ..	- 1,6	- 1,3	- 0,9	- 0,6	- 0,2	- 0,2	- 0,2	- 0,3	
Arbeitslose	+ 19,6	+ 16,7	+ 13,6	+ 5,3	- 2,3	- 4,8	- 5,2	- 2,1	
Erwerbspersonen	+ 0,0	+ 0,3	+ 0,3	- 0,0	- 0,4	- 0,7	- 0,7	- 0,5	
Nichterwerbspersonen	+ 1,0	
Bevölkerung	+ 0,5	

*) Vierteljahresdurchschnittszahlen für Erwerbstätige und Erwerbspersonen sowie Quartalsdurchschnitte der registrierten Arbeitslosen aus den Ergebnissen der Statistik der Arbeitsvermittlung der Bundesanstalt für

Arbeit, der Nichterwerbspersonen und der Bevölkerung - Systematik der Wirtschaftszweige, Ausgabe 1979, Fassung für die Berufszählung

Vierteljahreszahlen
5 Sozialversicherungspflichtig beschäftigte Arbeitnehmer nach Wirtschaftsabteilungen*)

Wirtschaftsabteilung ¹⁾	1993			1994				1995
	2 Vj	3 Vj	4 Vj	1 Vj	2 Vj	3 Vj	4 Vj	1 Vj
Früheres Bundesgebiet 1 000								
Land- und Forstwirtschaft, Tierhaltung und Fischerei	219,0	220,4	191,5	204,5	215,7	217,5	193,0	200,6
Energiewirtschaft und Wasserversorgung, Bergbau	417,3	415,6	409,8	405,9	402,4	401,7	397,6	392,2
Verarbeitendes Gewerbe (ohne Baugewerbe) ²⁾	8 105,8	8 058,4	7 866,8	7 722,4	7 666,9	7 701,8	7 593,4	7 527,3
Baugewerbe	1 589,9	1 640,0	1 568,7	1 549,6	1 606,5	1 664,2	1 604,6	1 559,6
Handel	3 307,9	3 344,0	3 313,0	3 289,5	3 267,0	3 304,6	3 265,8	3 241,9
Verkehr und Nachrichtenübermittlung	1 179,9	1 190,1	1 168,0	1 157,7	1 155,7	1 162,5	1 142,4	1 125,4
Kreditinstitute und Versicherungsgewerbe	964,4	982,4	979,9	974,4	968,7	985,0	975,9	965,6
Dienstleistungen, soweit anderweitig nicht genannt	5 307,7	5 397,1	5 368,9	5 385,9	5 437,5	5 542,6	5 498,9	5 522,4
Organisationen ohne Erwerbscharakter und private Haushalte	567,5	572,0	579,6	579,9	582,8	592,0	598,0	598,5
Gebietskörperschaften und Sozialversicherung	1 463,2	1 468,4	1 463,8	1 452,3	1 452,1	1 458,5	1 435,7	1 422,9
Insgesamt	23 122,5	23 288,4	22 910,1	22 722,1	22 755,3	23 030,3	22 705,2	22 556,4

Veränderung gegenüber dem Vorjahr in %

Land- und Forstwirtschaft, Tierhaltung und Fischerei	- 1,4	- 0,9	- 3,0	- 1,3	- 1,5	- 1,3	- 0,8	- 1,9
Energiewirtschaft und Wasserversorgung, Bergbau	- 2,2	- 3,0	- 3,1	- 3,3	- 3,6	- 3,3	- 3,0	- 3,4
Verarbeitendes Gewerbe (ohne Baugewerbe) ²⁾	- 6,2	- 6,7	- 6,5	- 6,2	- 5,4	- 4,4	- 3,5	- 2,5
Baugewerbe	+ 1,7	+ 2,1	+ 1,8	+ 1,3	+ 1,0	+ 1,5	+ 2,3	+ 0,6
Handel	- 0,3	- 0,7	- 0,7	- 1,2	- 1,2	- 1,2	- 1,4	- 1,4
Verkehr und Nachrichtenübermittlung	- 1,6	- 1,8	- 1,8	- 2,0	- 2,1	- 2,3	- 2,2	- 2,8
Kreditinstitute und Versicherungsgewerbe	+ 1,8	+ 1,2	+ 1,2	+ 0,7	+ 0,4	+ 0,3	- 0,4	- 0,9
Dienstleistungen, soweit anderweitig nicht genannt	+ 2,4	+ 2,4	+ 2,6	+ 2,4	+ 2,4	+ 2,7	+ 2,4	+ 2,5
Organisationen ohne Erwerbscharakter und private Haushalte	+ 2,5	+ 2,2	+ 2,7	+ 2,3	+ 2,7	+ 3,5	+ 3,2	+ 3,2
Gebietskörperschaften und Sozialversicherung	- 1,2	- 1,2	- 0,8	- 0,9	- 0,8	- 0,7	- 1,9	- 2,0
Insgesamt	- 1,7	- 2,0	- 1,8	- 1,9	- 1,6	- 1,1	- 0,9	- 0,7

Neue Länder und Berlin-Ost
1 000

Land- und Forstwirtschaft, Tierhaltung und Fischerei	196,4	193,9	181,0	178,9	187,2	190,6	181,7	180,3
Energiewirtschaft und Wasserversorgung, Bergbau	161,9	152,4	148,3	140,7	138,0	131,8	128,0	121,2
Verarbeitendes Gewerbe (ohne Baugewerbe) ²⁾	1 110,7	1 106,8	1 078,8	1 050,7	1 046,6	1 065,0	1 059,1	1 043,2
Baugewerbe	693,4	743,3	741,4	749,6	782,4	827,7	827,7	818,7
Handel	561,7	576,2	579,5	578,4	581,0	596,9	596,6	592,6
Verkehr und Nachrichtenübermittlung	426,2	424,4	425,0	397,3	393,8	388,8	389,5	380,9
Kreditinstitute und Versicherungsgewerbe	102,7	104,9	103,2	102,6	102,2	104,5	104,1	103,2
Dienstleistungen, soweit anderweitig nicht genannt	1 231,3	1 261,0	1 287,2	1 282,2	1 315,9	1 370,3	1 387,5	1 387,0
Organisationen ohne Erwerbscharakter und private Haushalte	157,7	157,8	169,3	171,5	185,3	198,4	212,2	209,4
Gebietskörperschaften und Sozialversicherung	831,6	800,4	781,0	755,9	750,5	739,6	695,4	669,5
Insgesamt	5 473,6	5 521,0	5 494,7	5 405,8	5 482,9	5 613,5	5 581,7	5 506,0

Veränderung gegenüber dem Vorjahr in %

Land- und Forstwirtschaft, Tierhaltung und Fischerei	- 21,6	- 15,3	- 13,2	- 9,1	- 4,6	- 1,6	+ 0,4	+ 0,8
Energiewirtschaft und Wasserversorgung, Bergbau	- 18,4	- 19,1	- 20,7	- 18,5	- 14,7	- 13,3	- 13,7	- 13,9
Verarbeitendes Gewerbe (ohne Baugewerbe) ²⁾	- 15,1	- 10,6	- 9,2	- 8,9	- 5,9	- 3,8	- 1,8	- 0,7
Baugewerbe	+ 11,1	+ 12,9	+ 13,1	+ 12,8	+ 12,9	+ 11,4	+ 11,6	+ 9,2
Handel	+ 1,5	+ 3,3	+ 3,8	+ 4,3	+ 3,5	+ 3,6	+ 3,0	+ 2,8
Verkehr und Nachrichtenübermittlung	- 7,0	- 4,9	- 2,9	- 7,5	- 7,6	- 8,4	- 8,3	- 4,1
Kreditinstitute und Versicherungsgewerbe	+ 3,4	+ 2,9	+ 2,6	+ 0,1	- 0,4	- 0,3	+ 0,9	+ 0,6
Dienstleistungen, soweit anderweitig nicht genannt	+ 3,3	+ 5,0	+ 6,9	+ 6,8	+ 7,0	+ 8,7	+ 7,8	+ 8,2
Organisationen ohne Erwerbscharakter und private Haushalte	+ 4,6	+ 3,6	+ 8,7	+ 9,0	+ 17,5	+ 25,8	+ 25,3	+ 22,1
Gebietskörperschaften und Sozialversicherung	- 13,3	- 14,0	- 13,7	- 12,1	- 9,6	- 7,5	- 10,9	- 11,4
Insgesamt	- 5,5	- 3,2	- 1,9	- 1,1	+ 0,2	+ 1,7	+ 1,6	+ 1,9

*) In der gesetzlichen Kranken-, Renten- und/oder Arbeitslosenversicherung nach dem Arbeitsförderungs-gesetz pflichtversicherte Arbeiter, Angestellte und Auszubildende - Ergebnisse zum Quartalsende (31.3./30.6./30.9./31.12.)

1) Systematik der Wirtschaftszweige, Fassung für die Berufszählung 1970
2) Einchl. der Personen "Ohne Angabe" der Wirtschaftsabteilung

Fachserie 1: Bevölkerung und Erwerbstätigkeit

Reihe 1: Gebiet und Bevölkerung

Die *vierteljährlichen* Berichte (z.T. mit langen Reihen) enthalten aktuelle Angaben über die Eheschließungen, Geborenen und Gestorbenen. Ferner werden die Wanderungen der Deutschen und Ausländer/-innen zwischen den Bundesländern und über die Grenzen des Bundesgebietes sowie fortgeschriebene Einwohnerzahlen (Bevölkerungsbilanz) nach Bundesländern dargestellt.

Im *jährlichen* Bericht (z.T. mit langen Reihen und kreisweiser Gliederung) werden detaillierte Ergebnisse über die Bevölkerungsentwicklung veröffentlicht. Nachgewiesen sind u.a. Grund- und Verhältniszahlen über Eheschließungen und Ehelösungen, Geburten, Gestorbene und Wanderungen. Dabei wird nach einer Vielzahl von Merkmalen, wie Geschlecht, Alter, Familienstand und Staatsangehörigkeit differenziert. Ehelösungen werden nach Art des Urteils, nach Scheidungsgründen, Ehedauer und Kinderzahl der Ehegatten aufgeschlüsselt. Die Gesamtwanderung ist nach Wanderungen über die Grenzen des Bundesgebietes und nach der Binnenwanderung untergliedert. Außerdem werden Modellrechnungen der Bevölkerung gebracht. Zu Vergleichszwecken enthält der Bericht bevölkerungsstatistische Zahlen für das *Ausland*. Nachgewiesen sind u. a. Grund- und Verhältniszahlen über Eheschließungen, Ehelösungen, Geborene und Gestorbene. Darüber hinaus ist auch die Entwicklung der Bevölkerung sowie ihre Zusammensetzung nach Alter und Familienstand dargestellt.

1.S.: Sonderbeiträge (unregelmäßige Folge)

Als 1.S. 2 liegt die Allgemeine Sterbetafel für die Bundesrepublik Deutschland 1986/88 (Gebietsstand vor dem 3.10.1990) mit ausführlichen Erläuterungen der Berechnungsmethode und der Ergebnisse vor.

Reihe 2: Ausländische Bevölkerung

Die Ausländer/-innen im Bundesgebiet werden *jährlich* nach Staatsangehörigkeit, Alter, Familienstand, Geschlecht und Aufenthaltsdauer nachgewiesen. Regional wird nach Bundesländern und z.T. nach kreisfreien Städten und Landkreisen differenziert. (Dieser Bericht ist bis einschl. 1994 unter dem Titel „Ausländer“ erschienen).

Reihe 3: Haushalte und Familien

In *jährlicher* Folge bringt diese Reihe eine Fülle von Angaben aus dem Mikrozensus über Haushalte und Familien. Sie vermitteln - z.T. in landerweiser Gliederung - wichtige Strukturzahlen über Größe und Zusammensetzung der Familien sowie über die soziale und wirtschaftliche Situation der Haushalte.

Reihe 4: Erwerbstätigkeit

4.1: Struktur der Erwerbsbevölkerung

4.1.1: Stand und Entwicklung der Erwerbstätigkeit

Diese *Jahresreihe* enthält Ergebnisse des Mikrozensus und informiert über nahezu alle wichtigen Aspekte des Erwerbslebens. Die Erwerbstätigen, Erwerbspersonen und Erwerbslosen werden u.a. in Bezug zur Bevölkerung gesetzt und nach persönlichen und wirtschaftlichen Merkmalen aufgegliedert. Regional wird z.T. nach Regierungsbezirken untergliedert.

4.1.2: Beruf, Ausbildung und Arbeitsbedingungen der Erwerbstätigen

Diese Reihe erscheint in *zweijähriger* Folge und weist Ergebnisse vorwiegend aus dem variablen Teil des Mikrozensus nach. U.a. werden Ergebnisse über den Bildungs- und Ausbildungsabschluß der Bevölkerung, über die Zusammenhänge zwischen Erwerbstätigkeit und Ausbildung bzw. zwischen Beruf und Ausbildung sowie über Arbeitsbedingungen und Pendler gebracht.

4.2: Sozialversicherungspflichtig Beschäftigte

4.2.1: Struktur der sozialversicherungspflichtig Beschäftigten

Vierteljährlich werden in dieser Reihe Ergebnisse über den bezeichneten Personenkreis in tiefer wirtschaftlicher und regionaler Gliederung (bis zur Ebene der Regierungsbezirke) veröffentlicht.

Zusätzlich erscheint *jährlich* - jeweils mit dem Stichtag 30. Juni - ein Bericht mit ausführlichen Ergebnissen zur Struktur dieser Personengruppe. Hierzu zählen insbesondere demographische und erwerbsstatistische Merkmale wie berufliche Tätigkeit, beruflicher Ausbildungsabschluß und Stellung im Beruf. Außerdem werden Kreisergebnisse dargestellt.

4.2.2: Entgelte und Beschäftigungsdauer der sozialversicherungspflichtig Beschäftigten

In *jährlicher* Folge werden in dieser Reihe Ergebnisse über sozialversicherungspflichtig beschäftigten Arbeitnehmer nach dem Bruttoarbeitsentgelt, der Beschäftigungsdauer und weiteren demographischen und sozialen Merkmalen, wie z.B. Alter, Geschlecht, Wirtschaftszweig und Beruf dargestellt.

4.3: Erwerbstätigkeit und Arbeitsmarkt

In dieser Reihe werden *monatlich* die wichtigsten kurzfristigen Daten über Erwerbstätigkeit und Arbeitsmarkt dargestellt, wie z.B. die Anzahl der Er-

werbstätigen, die der Beschäftigten in ausgewählten Wirtschaftszweigen sowie der Arbeitslosen, offene Stellen und Kurzarbeiter.

Sonderbeiträge

4.S.1: Berufstätigenerhebung vom 30. November 1990 in den neuen Ländern und Berlin-Ost - Methodik und Ergebnisse -

Diese Sonderveröffentlichung beinhaltet die Ergebnisse der ersten Totalerhebung auf dem Gebiet der fünf neuen Länder und des Ostteils von Berlin nach der Herstellung der Einheit Deutschlands. Vorgestellt werden zudem die zugrunde gelegten Methoden und Systematiken dieser Erhebung.

4.S.2: Erwerbstätigkeit in den neuen Ländern und Berlin-Ost Oktober 1991/Januar 1992

Diese Sonderveröffentlichung weist die Ergebnisse der durchgeführten Mikrozensus-Zusatzerhebungen aus und beleuchtet damit wie der jährlich für die gesamte Bundesrepublik erscheinende Band „Stand und Entwicklung der Erwerbstätigkeit“ nahezu alle wichtigen Aspekte des Erwerbslebens.

Ergebnisse von Einzelveröffentlichungen

Wahlen zum Deutschen Bundestag

Heft 1: Ergebnisse und Vergleichszahlen früherer Bundestags-, Europa- und Landtagswahlen sowie Strukturdaten für die Bundestagswahlkreise; Heft 2: Vorläufige Ergebnisse nach Wahlkreisen; Heft 3: Endgültige Ergebnisse nach Wahlkreisen; Heft 4: Wahlbeteiligung und Stimmabgabe der Männer und Frauen nach dem Alter; Heft 5: Textliche Auswertung der Wahlergebnisse; Sonderheft: Die Wahlbewerber für die Wahl zum Deutschen Bundestag.

Wahl der Abgeordneten des Europäischen Parlaments aus der Bundesrepublik Deutschland

Heft 1: Ergebnisse und Vergleichszahlen früherer Europa-, Bundestags- und Landtagswahlen sowie Strukturdaten für die kreisfreien Städte und Landkreise; Heft 2: Vorläufige Ergebnisse nach kreisfreien Städten und Landkreisen; Heft 3: Endgültige Ergebnisse nach kreisfreien Städten und Landkreisen; Heft 4: Wahlbeteiligung und Stimmabgabe der Männer und Frauen nach dem Alter; Heft 5: Textliche Auswertung der Wahlergebnisse; Sonderheft: Die Wahlbewerber für die Wahl zum Europäischen Parlament aus der Bundesrepublik Deutschland.

Sonderhefte

40 Jahre Wahlen in der Bundesrepublik Deutschland

Dieses Heft enthält die Ergebnisse der Bundestagswahlen seit 1949, der Landtagswahlen seit 1946 und der Europawahlen seit 1979 nach Ländern. Außerdem beinhaltet es Daten über Wahlbeteiligung und Stimmabgabe nach Alter und Geschlecht.

Wahlen 1990 in den neuen Ländern und Berlin-Ost

Dieses Heft enthält eine vergleichbare Darstellung der Ergebnisse der Volkskammerwahl, der Kommunalwahlen, der Landtagswahlen, der Wahl zum Gesamtberliner Abgeordnetenhaus und der Bundestagswahl nach Stadt- und Landkreisen und für Berlin-Ost nach Stadtbezirken.

Volkszählung vom 25. Mai 1987

Die Ergebnisse der Volks- und Berufszählung vom 25. Mai 1987 werden in mehreren thematisch gegliederten Heften veröffentlicht. Eine Titelliste steht auf Anforderung zur Verfügung.

Klassifikationen

Klassifikation der Wirtschaftszweige mit Erläuterungen, Ausgabe 1993

Ämtliches Gemeindeverzeichnis für die Bundesrepublik Deutschland, Ausgabe 1987

Ämtliche Schlüsselnummern und Bevölkerungsdaten der Gemeinden und Verwaltungsbezirke in der Bundesrepublik Deutschland

Staatsangehörigkeits- und Gebietsschlüssel - Alphabetisches und systematisches Verzeichnis -

Klassifizierung der Berufe (Systematisches und alphabetisches Verzeichnis der Berufsbezeichnungen)



STATISTISCHES BUNDESAMT
GUSTAV-STRESEMANN-RING 11
65189 WIESBADEN

Veröffentlichungen und Prospekte sind durch den Verlag
METZLER-POESCHEL, Verlagsauslieferung Hermann Leine,
Postfach 11 52, 72125 Kusterdingen, erhältlich.

Europa zählt



EUROSTAT JAHRBUCH '95

**Europa im Blick der
Statistik 1983 - 1993**

ISBN 92-826-8937-7

1995, 489 Seiten, A4, kartoniert, DM 61,-

Eine Möglichkeit seine Nachbarn besser zu verstehen, besteht darin, sich mit ihnen zu vergleichen. Hierum geht es in der Statistik. Eurostat, das Statistische Amt der Europäischen Gemeinschaften, hat jetzt ein Jahrbuch verfaßt, das über einen Zeitraum von 10 Jahren die Entwicklungen innerhalb und außerhalb der Europäischen Union nachzeichnet.

Das Eurostat Jahrbuch berichtet für Menschen in Europa über Europa. Es vergleicht signifikante Merkmale der einzelnen Länder der Europäischen Union, aber auch der anderen, der EFTA angehörigen europäischen Länder sowie der Vereinigten Staaten, Kanadas und Japans.

Das Buch umfaßt fünf Kapitel mit statistischen Angaben:

1. Bevölkerung
2. Bodennutzung und Umwelt
3. Volkseinkommen und Ausgaben
4. Handel und Industrie
5. Die Europäische Union

Im Anhang finden die Leserinnen und Leser Angaben über die Entwicklung der Europäischen Union, die Geonomenklatur, die Systematik der Wirtschaftszweige - NACE und das Internationale Warenverzeichnis für den Außenhandel.

Erhältlich beim Statistischen Bundesamt, ZB/PVM, 65180 Wiesbaden,
Telefax 0611/72 89 33.