

Statistisches Bundesamt

# Bevölkerung und Erwerbstätigkeit

Fachserie **1**

Reihe 4.1.2

Beruf, Ausbildung und Arbeitsbedingungen  
der Erwerbstätigen

**1995**

— **METZLER** —  
**POESCHEL**



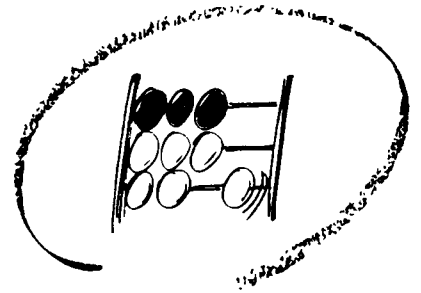

Statistisches Bundesamt

# Bevölkerung und Erwerbstätigkeit

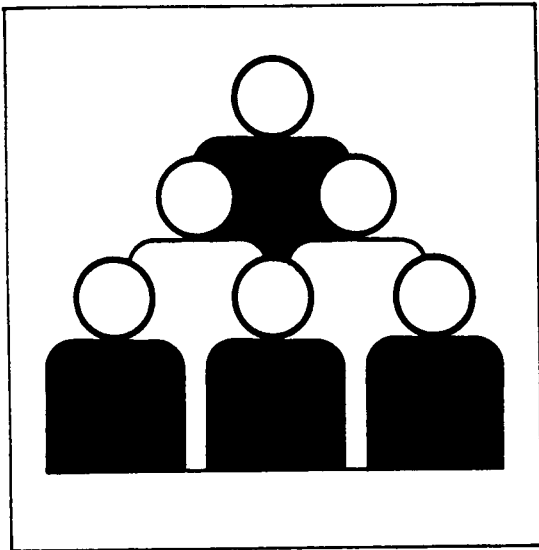

Fachserie 1

## Reihe 4.1.2

Beruf, Ausbildung und Arbeitsbedingungen  
der Erwerbstätigen

**1995**

(Ergebnisse des Mikrozensus)

10-14285  
Statistisches Bundesamt  
Bibliothek • Dokumentation • Archiv

**METZLER  
POESCHEL**



Weitere Informationen zu dieser Veröffentlichung können direkt beim Statistischen Bundesamt erfragt werden:  
Gruppe VIII C, Telefon: 0611 / 75 - 25 00 oder Fax: 0611 / 72 40 00



### **STATIS-BUND**

Im Statistischen Informationssystem des Bundes (STATIS-BUND) sind rund 1,5 Mill. ausgewählte statistische Zeitreihen gespeichert. Alle Zeitreihen können via Mailbox, auf Diskette oder Magnetband bezogen werden.

Fachliche Beratung: 06 11 / 75 - 27 16 und 22 56.

Mailbox: 06 11 / 75 29 20 · Technische Rückfragen: 06 11 / 75 32 84.



### **T-ONLINE / BILDSCHIRMTEXT**

Ausgewählte Tabellen und Grafiken bietet das Statistische Bundesamt über T-ONLINE / BILDSCHIRMTEXT an. Die Informationsseiten sind in T-ONLINE mit \* 48484# abrufbar, ebenso wie die Bestellung von Veröffentlichungen und die Übermittlung von Anfragen.

**Herausgeber:** Statistisches Bundesamt, Wiesbaden



**Informationen:** Statistisches Bundesamt  
Allgemeiner Auskunftsdienst  
65180 Wiesbaden  
● Telefon: 06 11 / 75 24 05  
● Telefax: 06 11 / 75 33 30  
● T-Online (Btx): \* 48484#  
● Internet: <http://www.statistik-bund.de>  
  
Zweigstelle Berlin  
Postfach 276, 10124 Berlin  
● Telefon: 030 / 23 24 68 66  
● Telefax: 030 / 23 24 68 72

**Verlag:** Metzler-Poeschel, Stuttgart

**Verlagsauslieferung:** Hermann Leins GmbH & Co. KG  
Postfach 11 52  
72125 Kusterdingen  
Telefon: 0 70 71 / 93 53 50  
Telefax: 0 70 71 / 3 36 53

**Erscheinungsfolge:** zweijährlich

**Erschienen im November 1996**

**Preis:** DM 30,50

**Bestellnummer:** 2010412-95900

© Statistisches Bundesamt, Wiesbaden 1996

Alle Rechte vorbehalten. Es ist insbesondere nicht gestattet, ohne ausdrückliche Genehmigung des Statistischen Bundesamtes diese Veröffentlichung oder Teile daraus für gewerbliche Zwecke zu übersetzen, zu vervielfältigen, auf Mikrofilm/-fiche zu verfilmen oder in elektronische Systeme einzuspeichern.

Recyclingpapier aus 100 % Altpapier.



# Inhalt

	Seite
Vorbemerkung .....	10
<b>Textteil</b>	
1 Definitionen .....	11
<b>Tabellenteil</b>	
Tabellenübersicht nach Gliederungsmerkmalen .....	18
<b>Deutschland</b>	
Bevölkerung und Ausbildung	
1 Bevölkerung 15 Jahre und älter im April 1995 nach Beteiligung am Erwerbsleben, Abschluß an einer allgemeinbildenden Schule, berufsbildendem oder Hochschulabschluß und Altersgruppen	
1.1 Erwerbstätige .....	22
1.2 Erwerbslose .....	23
1.3 Nichterwerbspersonen .....	24
1.4 Insgesamt .....	25
2 Bevölkerung 15 Jahre und älter im April 1995 nach Beteiligung am Erwerbsleben, Altersgruppen und Teilnahme an Maßnahmen zur beruflichen Weiterbildung seit 1993 .....	26
3 Bevölkerung 15 Jahre und älter im April 1995 nach Teilnahme an Maßnahmen zur beruflichen Weiterbildung seit 1993, Art und Dauer der Maßnahme und Beteiligung am Erwerbsleben .....	28
Erwerbstätigkeit und Ausbildung	
4 Erwerbstätige mit Angabe des monatlichen Nettoeinkommens im April 1995 nach Abschluß an einer allgemeinbildenden Schule, berufsbildendem oder Hochschulabschluß und monatlichem Nettoeinkommen .....	29
5 Erwerbstätige im April 1995 nach normalerweise je Woche geleisteten Arbeitsstunden, Abschluß an einer allgemeinbildenden Schule, berufsbildendem oder Hochschulabschluß und Stellung im Beruf .....	30
Beruf und Ausbildung	
6.1 Erwerbstätige im April 1995 nach Berufsgruppen, ausgewählten Berufsordnungen und Abschluß an einer allgemeinbildenden Schule .....	31
6.2 Erwerbstätige im April 1995 nach Berufsgruppen, ausgewählten Berufsordnungen und berufsbildendem oder Hochschulabschluß .....	38
7 Erwerbstätige mit Abschluß an einer Fachhochschule bzw. Universität im April 1995 nach Hauptfachrichtung des Abschlusses und Altersgruppen .....	45
8 Erwerbstätige mit Abschluß an einer Fachhochschule bzw. Universität im April 1995 nach Hauptfachrichtung des Abschlusses und monatlichem Nettoeinkommen .....	46
9 Erwerbstätige mit Abschluß an einer Fachhochschule bzw. Universität im April 1995 nach Hauptfachrichtung des Abschlusses, Stellung im Beruf und normalerweise geleisteter Wochenarbeitszeit .....	48

10	Erwerbstätige im April 1995 nach Berufsgruppen, ausgewählten Berufsordnungen und normalerweise je Woche geleisteten Arbeitsstunden .....	50
11	Erwerbstätige im April 1995 nach Berufsgruppen, ausgewählten Berufsordnungen und monatlichem Nettoeinkommen .....	57
12	Erwerbstätige im April 1995 nach Berufsgruppen, ausgewählten Berufsordnungen und Stellung im Beruf .....	64
13	Erwerbstätige im April 1995 nach Berufsgruppen, ausgewählten Berufsordnungen und Wirtschaftsunterbereichen .....	71
14	Erwerbstätige im April 1995 nach Berufsgruppen, ausgewählten Berufsordnungen und Altersgruppen .....	78
15	Erwerbstätige im April 1995 nach Berufsgruppen, ausgewählten Berufsordnungen und überwiegend ausgeübter Tätigkeit .....	85
16	Erwerbstätige im April 1995 nach Wirtschaftsunterbereichen, Altersgruppen, Vollzeit-/Teilzeiterwerbstätigkeit, monatlichem Nettoeinkommen, berufsbildendem oder Hochschulabschluß und überwiegend ausgeübter Tätigkeit .....	92
17	Erwerbstätige im April 1995 nach Wirtschaftsunterbereichen, Altersgruppen, Vollzeit-/Teilzeiterwerbstätigkeit, monatlichem Nettoeinkommen, berufsbildendem oder Hochschulabschluß und Abteilung/Werkabteilung, in der der Arbeitsplatz liegt .....	94
18	Erwerbstätige im April 1995 nach Wirtschaftsunterbereichen, Altersgruppen, Vollzeit-/Teilzeiterwerbstätigkeit, monatlichem Nettoeinkommen, berufsbildendem oder Hochschulabschluß und Stellung im Beruf sowie abhängig Erwerbstätige nach Stellung im Betrieb .....	96
19	Erwerbstätige im April 1995 nach überwiegend ausgeübter Tätigkeit und Abteilung/Werkabteilung, in der der Arbeitsplatz liegt .....	98
20	Erwerbstätige im April 1995 nach überwiegend ausgeübter Tätigkeit, Stellung im Beruf sowie abhängig Erwerbstätige nach Stellung im Betrieb .....	99
21	Erwerbstätige im April 1995 nach Stellung im Beruf sowie abhängig Erwerbstätige ohne Auszubildende nach Altersgruppen, Familienstand, Wirtschaftsunterbereichen, Art des Arbeitsvertrages, Arbeitsuche, berufsbildendem oder Hochschulabschluß und Betriebs-/Berufswechsel in den letzten 2 Jahren .....	100
 Erwerbstätigkeit und zeitliche Arbeitsbedingungen		
22	Erwerbstätige im April 1995 nach Häufigkeit von Samstags-, Sonn- und/oder Feiertags-, Nacht- und Schichtarbeit, durchschnittlich je Nacht geleisteten Arbeitsstunden und Stellung im Beruf .....	103
23	Abhängig Erwerbstätige im April 1995 nach Häufigkeit von Samstags-, Sonn- und/oder Feiertags-, Nacht- und Schichtarbeit, durchschnittlich je Nacht geleisteten Arbeitsstunden und Altersgruppen .....	104
24	Abhängig Erwerbstätige im April 1995 nach Häufigkeit von Samstags-, Sonn- und/oder Feiertags-, Nacht- und Schichtarbeit, durchschnittlich je Nacht geleisteten Arbeitsstunden und Wirtschaftsunterbereichen .....	105
25	Abhängig Erwerbstätige im April 1995 nach Häufigkeit von Samstags-, Sonn- und/oder Feiertags-, Nacht- und Schichtarbeit, durchschnittlich je Nacht geleisteten Arbeitsstunden und überwiegend ausgeübter Tätigkeit .....	106
26	Abhängig Erwerbstätige im April 1995 nach Häufigkeit von Samstags-, Sonn- und/oder Feiertags-, Nacht- und Schichtarbeit, durchschnittlich je Nacht geleisteten Arbeitsstunden und Stellung im Betrieb .....	107
27	Erwerbstätige im April 1995 nach Art und Häufigkeit von Schichtarbeit, ausgewählten Schichtformen und Stellung im Beruf .....	108

	Seite
28 Abhängig Erwerbstätige im April 1995 nach Art und Häufigkeit von Schichtarbeit, ausgewählten Schichtformen und Altersgruppen .....	109
29 Abhängig Erwerbstätige im April 1995 nach Art und Häufigkeit von Schichtarbeit, ausgewählten Schichtformen und Wirtschaftsunterbereichen .....	110
30 Abhängig Erwerbstätige im April 1995 nach Art und Häufigkeit von Schichtarbeit, ausgewählten Schichtformen und überwiegend ausgeübter Tätigkeit .....	111
31 Abhängig Erwerbstätige im April 1995 nach Art und Häufigkeit von Schichtarbeit, ausgewählten Schichtformen und Stellung im Betrieb .....	112

## Früheres Bundesgebiet

### Bevölkerung und Ausbildung

1 Bevölkerung 15 Jahre und älter im April 1995 nach Beteiligung am Erwerbsleben, Abschluß an einer allgemeinbildenden Schule, berufsbildendem oder Hochschulabschluß und Altersgruppen	
1.1 Erwerbstätige .....	114
1.2 Erwerbslose .....	115
1.3 Nichterwerbspersonen .....	116
1.4 Insgesamt .....	117
2 Bevölkerung 15 Jahre und älter im April 1995 nach Beteiligung am Erwerbsleben, Altersgruppen und Teilnahme an Maßnahmen zur beruflichen Weiterbildung seit 1993 .....	118
3 Bevölkerung 15 Jahre und älter im April 1995 nach Teilnahme an Maßnahmen zur beruflichen Weiterbildung seit 1993, Art und Dauer der Maßnahme und Beteiligung am Erwerbsleben .....	120

### Erwerbstätigkeit und Ausbildung

4 Erwerbstätige mit Angabe des monatlichen Nettoeinkommens im April 1995 nach Abschluß an einer allgemeinbildenden Schule, berufsbildendem oder Hochschulabschluß und monatlichem Nettoeinkommen .....	121
5 Erwerbstätige im April 1995 nach normalerweise je Woche geleisteten Arbeitsstunden, Abschluß an einer allgemeinbildenden Schule, berufsbildendem oder Hochschulabschluß und Stellung im Beruf .....	122

### Beruf und Ausbildung

6.1 Erwerbstätige im April 1995 nach Berufsgruppen, ausgewählten Berufsordnungen und Abschluß an einer allgemeinbildenden Schule .....	123
6.2 Erwerbstätige im April 1995 nach Berufsgruppen, ausgewählten Berufsordnungen und berufsbildendem oder Hochschulabschluß .....	130
7 Erwerbstätige mit Abschluß an einer Fachhochschule bzw. Universität im April 1995 nach Hauptfachrichtung des Abschlusses und Altersgruppen .....	137
8 Erwerbstätige mit Abschluß an einer Fachhochschule bzw. Universität im April 1995 nach Hauptfachrichtung des Abschlusses und monatlichem Nettoeinkommen .....	138
9 Erwerbstätige mit Abschluß an einer Fachhochschule bzw. Universität im April 1995 nach Hauptfachrichtung des Abschlusses, Stellung im Beruf und normalerweise geleisteter Wochenarbeitszeit .....	140
10 Erwerbstätige im April 1995 nach Berufsgruppen, ausgewählten Berufsordnungen und normalerweise je Woche geleisteten Arbeitsstunden .....	142
11 Erwerbstätige im April 1995 nach Berufsgruppen, ausgewählten Berufsordnungen und monatlichem Nettoeinkommen .....	149
12 Erwerbstätige im April 1995 nach Berufsgruppen, ausgewählten Berufsordnungen und Stellung im Beruf .....	156

13	Erwerbstätige im April 1995 nach Berufsgruppen, ausgewählten Berufsordnungen und Wirtschaftsunterbereichen .....	163
14	Erwerbstätige im April 1995 nach Berufsgruppen, ausgewählten Berufsordnungen und Altersgruppen .....	170
15	Erwerbstätige im April 1995 nach Berufsgruppen, ausgewählten Berufsordnungen und überwiegend ausgeübter Tätigkeit .....	177
16	Erwerbstätige im April 1995 nach Wirtschaftsunterbereichen, Altersgruppen, Vollzeit-/Teilzeiterwerbstätigkeit, monatlichem Nettoeinkommen, berufsbildendem oder Hochschulabschluß und überwiegend ausgeübter Tätigkeit .....	184
17	Erwerbstätige im April 1995 nach Wirtschaftsunterbereichen, Altersgruppen, Vollzeit-/Teilzeiterwerbstätigkeit, monatlichem Nettoeinkommen, berufsbildendem oder Hochschulabschluß und Abteilung/Werkabteilung, in der der Arbeitsplatz liegt .....	186
18	Erwerbstätige im April 1995 nach Wirtschaftsunterbereichen, Altersgruppen, Vollzeit-/Teilzeiterwerbstätigkeit, monatlichem Nettoeinkommen, berufsbildendem oder Hochschulabschluß und Stellung im Beruf sowie abhängig Erwerbstätige nach Stellung im Betrieb .....	188
19	Erwerbstätige im April 1995 nach überwiegend ausgeübter Tätigkeit und Abteilung/Werkabteilung, in der der Arbeitsplatz liegt .....	190
20	Erwerbstätige im April 1995 nach überwiegend ausgeübter Tätigkeit, Stellung im Beruf sowie abhängig Erwerbstätige nach Stellung im Betrieb .....	191
21	Erwerbstätige im April 1995 nach Stellung im Beruf sowie abhängig Erwerbstätige ohne Auszubildende nach Altersgruppen, Familienstand, Wirtschaftsunterbereichen, Art des Arbeitsvertrages, Arbeitsuche, berufsbildendem oder Hochschulabschluß und Betriebs-/Berufswechsel in den letzten 2 Jahren .....	192

#### Erwerbstätigkeit und zeitliche Arbeitsbedingungen

22	Erwerbstätige im April 1995 nach Häufigkeit von Samstags-, Sonn- und/oder Feiertags-, Nacht- und Schichtarbeit, durchschnittlich je Nacht geleisteten Arbeitsstunden und Stellung im Beruf .....	195
23	Abhängig Erwerbstätige im April 1995 nach Häufigkeit von Samstags-, Sonn- und/oder Feiertags-, Nacht- und Schichtarbeit, durchschnittlich je Nacht geleisteten Arbeitsstunden und Altersgruppen .....	196
24	Abhängig Erwerbstätige im April 1995 nach Häufigkeit von Samstags-, Sonn- und/oder Feiertags-, Nacht- und Schichtarbeit, durchschnittlich je Nacht geleisteten Arbeitsstunden und Wirtschaftsunterbereichen .....	197
25	Abhängig Erwerbstätige im April 1995 nach Häufigkeit von Samstags-, Sonn- und/oder Feiertags-, Nacht- und Schichtarbeit, durchschnittlich je Nacht geleisteten Arbeitsstunden und überwiegend ausgeübter Tätigkeit .....	198
26	Abhängig Erwerbstätige im April 1995 nach Häufigkeit von Samstags-, Sonn- und/oder Feiertags-, Nacht- und Schichtarbeit, durchschnittlich je Nacht geleisteten Arbeitsstunden und Stellung im Betrieb .....	199
27	Erwerbstätige im April 1995 nach Art und Häufigkeit von Schichtarbeit, ausgewählten Schichtformen und Stellung im Beruf .....	200
28	Abhängig Erwerbstätige im April 1995 nach Art und Häufigkeit von Schichtarbeit, ausgewählten Schichtformen und Altersgruppen .....	201
29	Abhängig Erwerbstätige im April 1995 nach Art und Häufigkeit von Schichtarbeit, ausgewählten Schichtformen und Wirtschaftsunterbereichen .....	202

	Seite
30 Abhängig Erwerbstätige im April 1995 nach Art und Häufigkeit von Schichtarbeit, ausgewählten Schichtformen und überwiegend ausgeübter Tätigkeit .....	203
31 Abhängig Erwerbstätige im April 1995 nach Art und Häufigkeit von Schichtarbeit, ausgewählten Schichtformen und Stellung im Betrieb .....	204
<b>Neue Länder und Berlin-Ost</b>	
<b>Bevölkerung und Ausbildung</b>	
1 Bevölkerung 15 Jahre und älter im April 1995 nach Beteiligung am Erwerbsleben, Abschluß an einer allgemeinbildenden Schule, berufsbildendem oder Hochschulabschluß und Altersgruppen .....	206
1.1 Erwerbstätige .....	207
1.2 Erwerbslose .....	208
1.3 Nichterwerbspersonen .....	209
1.4 Insgesamt .....	210
2 Bevölkerung 15 Jahre und älter im April 1995 nach Beteiligung am Erwerbsleben, Altersgruppen und Teilnahme an Maßnahmen zur beruflichen Weiterbildung seit 1993 .....	212
3 Bevölkerung 15 Jahre und älter im April 1995 nach Teilnahme an Maßnahmen zur beruflichen Weiterbildung seit 1993, Art und Dauer der Maßnahme und Beteiligung am Erwerbsleben .....	212
<b>Erwerbstätigkeit und Ausbildung</b>	
4 Erwerbstätige mit Angabe des monatlichen Nettoeinkommens im April 1995 nach Abschluß an einer allgemeinbildenden Schule, berufsbildendem oder Hochschulabschluß und monatlichem Nettoeinkommen .....	213
5 Erwerbstätige im April 1995 nach normalerweise je Woche geleisteten Arbeitsstunden, Abschluß an einer allgemeinbildenden Schule, berufsbildendem oder Hochschulabschluß und Stellung im Beruf .....	214
<b>Beruf und Ausbildung</b>	
6.1 Erwerbstätige im April 1995 nach Berufsgruppen, ausgewählten Berufsordnungen und Abschluß an einer allgemeinbildenden Schule .....	215
6.2 Erwerbstätige im April 1995 nach Berufsgruppen, ausgewählten Berufsordnungen und berufsbildendem oder Hochschulabschluß .....	222
7 Erwerbstätige mit Abschluß an einer Fachhochschule bzw. Universität im April 1995 nach Hauptfachrichtung des Abschlusses und Altersgruppen .....	229
8 Erwerbstätige mit Abschluß an einer Fachhochschule bzw. Universität im April 1995 nach Hauptfachrichtung des Abschlusses und monatlichem Nettoeinkommen .....	230
9 Erwerbstätige mit Abschluß an einer Fachhochschule bzw. Universität im April 1995 nach Hauptfachrichtung des Abschlusses, Stellung im Beruf und normalerweise geleisteter Wochenarbeitszeit .....	232
10 Erwerbstätige im April 1995 nach Berufsgruppen, ausgewählten Berufsordnungen und normalerweise je Woche geleisteten Arbeitsstunden .....	234
11 Erwerbstätige im April 1995 nach Berufsgruppen, ausgewählten Berufsordnungen und monatlichem Nettoeinkommen .....	241
12 Erwerbstätige im April 1995 nach Berufsgruppen, ausgewählten Berufsordnungen und Stellung im Beruf ...	248
13 Erwerbstätige im April 1995 nach Berufsgruppen, ausgewählten Berufsordnungen und Wirtschaftsunterbereichen .....	255
14 Erwerbstätige im April 1995 nach Berufsgruppen, ausgewählten Berufsordnungen und Altersgruppen .....	262

15	Erwerbstätige im April 1995 nach Berufsgruppen, ausgewählten Berufsordnungen und überwiegend ausgeübter Tätigkeit .....	269
16	Erwerbstätige im April 1995 nach Wirtschaftsunterbereichen, Altersgruppen, Vollzeit-/Teilzeiterwerbstätigkeit, monatlichem Nettoeinkommen, berufsbildendem oder Hochschulabschluß und überwiegend ausgeübter Tätigkeit .....	276
17	Erwerbstätige im April 1995 nach Wirtschaftsunterbereichen, Altersgruppen, Vollzeit-/Teilzeiterwerbstätigkeit, monatlichem Nettoeinkommen, berufsbildendem oder Hochschulabschluß und Abteilung/Werkabteilung, in der der Arbeitsplatz liegt .....	278
18	Erwerbstätige im April 1995 nach Wirtschaftsunterbereichen, Altersgruppen, Vollzeit-/Teilzeiterwerbstätigkeit, monatlichem Nettoeinkommen, berufsbildendem oder Hochschulabschluß und Stellung im Beruf sowie abhängig Erwerbstätige nach Stellung im Betrieb .....	280
19	Erwerbstätige im April 1995 nach überwiegend ausgeübter Tätigkeit und Abteilung/Werkabteilung, in der der Arbeitsplatz liegt .....	282
20	Erwerbstätige im April 1995 nach überwiegend ausgeübter Tätigkeit, Stellung im Beruf sowie abhängig Erwerbstätige nach Stellung im Betrieb .....	283
21	Erwerbstätige im April 1995 nach Stellung im Beruf sowie abhängig Erwerbstätige ohne Auszubildende nach Altersgruppen, Familienstand, Wirtschaftsunterbereichen, Art des Arbeitsvertrages, Arbeitsuche, berufsbildendem oder Hochschulabschluß und Betriebs-/Berufswechsel in den letzten 2 Jahren .....	284

#### Erwerbstätigkeit und zeitliche Arbeitsbedingungen

22	Erwerbstätige im April 1995 nach Häufigkeit von Samstags-, Sonn- und/oder Feiertags-, Nacht- und Schichtarbeit, durchschnittlich je Nacht geleisteten Arbeitsstunden und Stellung im Beruf .....	287
23	Abhängig Erwerbstätige im April 1995 nach Häufigkeit von Samstags-, Sonn- und/oder Feiertags-, Nacht- und Schichtarbeit, durchschnittlich je Nacht geleisteten Arbeitsstunden und Altersgruppen .....	288
24	Abhängig Erwerbstätige im April 1995 nach Häufigkeit von Samstags-, Sonn- und/oder Feiertags-, Nacht- und Schichtarbeit, durchschnittlich je Nacht geleisteten Arbeitsstunden und Wirtschaftsunterbereichen ..	289
25	Abhängig Erwerbstätige im April 1995 nach Häufigkeit von Samstags-, Sonn- und/oder Feiertags-, Nacht- und Schichtarbeit, durchschnittlich je Nacht geleisteten Arbeitsstunden und überwiegend ausgeübter Tätigkeit .....	290
26	Abhängig Erwerbstätige im April 1995 nach Häufigkeit von Samstags-, Sonn- und/oder Feiertags-, Nacht- und Schichtarbeit, durchschnittlich je Nacht geleisteten Arbeitsstunden und Stellung im Betrieb .....	291
27	Erwerbstätige im April 1995 nach Art und Häufigkeit von Schichtarbeit, ausgewählten Schichtformen und Stellung im Beruf .....	292
28	Abhängig Erwerbstätige im April 1995 nach Art und Häufigkeit von Schichtarbeit, ausgewählten Schichtformen und Altersgruppen .....	293
29	Abhängig Erwerbstätige im April 1995 nach Art und Häufigkeit von Schichtarbeit, ausgewählten Schichtformen und Wirtschaftsunterbereichen .....	294
30	Abhängig Erwerbstätige im April 1995 nach Art und Häufigkeit von Schichtarbeit, ausgewählten Schichtformen und überwiegend ausgeübter Tätigkeit .....	295
31	Abhängig Erwerbstätige im April 1995 nach Art und Häufigkeit von Schichtarbeit, ausgewählten Schichtformen und Stellung im Betrieb .....	296

## Anhang

Mikrozensusgesetz .....	298
Mikrozensusverordnung .....	300
Erste Verordnung zur Änderung der Mikrozensusverordnung .....	305
Zweite Verordnung zur Änderung der Mikrozensusverordnung .....	306
Dritte Verordnung zur Änderung der Mikrozensusverordnung .....	307
Erhebungsliste des Mikrozensus April 1995 .....	309
Klassifizierung der Berufe .....	317
Verzeichnis der Hauptfachrichtungen des Abschlusses an einer Universität/Fachhochschule .....	324

Angaben für die **Bundesrepublik Deutschland** nach dem Gebietsstand  
seit dem 03.10.1990

Die Angaben für das **frühere Bundesgebiet** beziehen sich auf die Bundesrepublik Deutschland  
nach dem Gebietsstand bis zum 03.10.1990; sie schließen Berlin-West ein.

Die Angaben für die **neuen Länder und Berlin-Ost** beziehen sich auf die Länder  
Brandenburg, Mecklenburg-Vorpommern, Sachsen, Sachsen-Anhalt,  
Thüringen sowie auf Berlin-Ost.

## Zeichenerklärung

- = nichts vorhanden
- / = keine Angaben, da Zahlenwert  
nicht sicher genug

## Abkürzungen

- a.n.g. = anderweitig nicht genannt
- o.n.A. = ohne nähere Angabe
- o.n.F. = ohne nähere Fachrichtungsangabe
- BGBI = Bundesgesetzblatt
- Km = Kilometer
- WiSta = Wirtschaft und Statistik

## Vorbemerkung

Der Mikrozensus wird als jährliche repräsentative Haushaltsstichprobe mit einem Auswahlsatz von 1 % durchgeführt. Er hat sich seit 1957 als eine unverzichtbare Informationsquelle über quantitative Gegebenheiten wie die Bevölkerungsstruktur die wirtschaftliche und soziale Lage der Bevölkerung, den Arbeitsmarkt sowie die berufliche Gliederung und Ausbildung bewährt. Seine primäre Aufgabe ist es umfassendes aktuelles und verlässliches Zahlenmaterial für die Parlamente sowie die Regierungen und Verwaltungen in Bund und Ländern zur Verfügung zu stellen. Gleichzeitig dient er als Serviceeinrichtung der Öffentlichkeit den politischen und gesellschaftlichen Institutionen sowie der Wirtschaft, Wissenschaft und Forschung.

In der vorliegenden Fachserie werden sachlich tief gegliederte Ergebnisse aus den Teilen des Mikrozensus dargestellt, die nicht jährlich erhoben werden. Dazu gehören u.a. Fragen zu den beruflichen Verhältnissen, insbesondere zu den Tätigkeitsmerkmalen, sowie Fragen über die Aus- und Weiterbildung und Berufs- und Betriebswechsel. Hinzu kommen ergänzend Ergebnisse zur Samstags-, Sonn-/Feiertags-, Nacht- und Schichtarbeit.

Alle dargestellten Ergebnisse sind der Mikrozensususerhebung vom April 1993 entnommen. Erste textliche Kommentierungen der Hauptergebnisse wurden bereits in der Zeitschrift "Wirtschaft und Statistik" Heft 12/1994 "Entwicklung der Erwerbstätigkeit nach Wirtschaftsbereichen und Berufen" veröffentlicht (siehe Textteil Abschnitt 2).

Hinsichtlich der Ergebnisse des Mikrozensus aus dem jährlich erhobenen Teil wird insbesondere auf die jährlich

erscheinende Fachserie 1, Reihe 4.1.1 "Stand und Entwicklung der Erwerbstätigkeit" verwiesen.

Für die Jahre 1991 bis 1995 hat der Gesetzgeber bei den Mikrozensususerhebungen eine Reihe von Fragen von der Auskunftspflicht ausgenommen.

Diese Merkmale sind deshalb in ihrer Aussagekraft eingeschränkt.<sup>1)</sup>

Im einzelnen sind dies die Fragen zur Behinderteneigenschaft, zum zusätzlichen privaten Krankenversicherungsschutz, zur betrieblichen Altersvorsorge, zum Penderverhalten, die speziellen Fragen an ausländische Mitbürger sowie die Fragen zur Aus- und Weiterbildung. Die Beantwortung der Fragen zur Gesundheit und der Frage nach dem Eheschließungsjahr war bereits vor 1991 freiwillig.

Seit 1991 wird der Mikrozensus in allen 16 Bundesländern durchgeführt, so daß die Ergebnisse dieser Erhebung vergleichbare Daten über die wirtschaftliche und soziale Lage der Bevölkerung im vereinten Deutschland liefern.

Derzeitige Rechtsgrundlage für die Durchführung des Mikrozensus ist das "Gesetz zur Durchführung einer Repräsentativstatistik über die Bevölkerung und den Arbeitsmarkt (Mikrozensusgesetz)" vom 10. Juni 1985 (BGBl. I S. 955, siehe Anhang) in Verbindung mit dem "Gesetz zur Änderung des Gesetzes zur Durchführung einer Repräsentativstatistik über die Bevölkerung und den Arbeitsmarkt (Mikrozensusgesetz)" und des "Gesetzes über die Statistik für Bundeszwecke (Bundesstatistikgesetz)" vom 17. Dezember 1990.

---

<sup>1)</sup> Siehe Emmerling D./Riede, T.: "Zur Freiwilligkeit der Auskunftserteilung im Mikrozensus" in WiSta 6/1994, S. 435 ff. und derselbe "Analysen zur Freiwilligkeit der Auskunftserteilung im Mikrozensus" in WiSta 9/1994, S. 733 ff.



## 1 Definitionen

**Bevölkerung** (Bevölkerung am Ort der alleinigen bzw. Hauptwohnung): Mit dem Melderechtsrahmengesetz 1980 und der Einführung entsprechender Meldegesetze in den Bundesländern war hinsichtlich des Bevölkerungsbegriffes eine Umstellung vorzunehmen. In dem Mikrozensus ab 1985 wird die "Bevölkerung am Ort der alleinigen bzw. Hauptwohnung" (Kurzbezeichnung: "Bevölkerung") zugrunde gelegt. Zur "Bevölkerung" gehören alle Personen mit nur einer Wohnung. Weiterhin zählen Personen mit mehreren Wohnungen am Ort ihrer Hauptwohnung zur "Bevölkerung". Hauptwohnung ist die vorwiegend benutzte Wohnung. Für Verheiratete, die nicht dauernd getrennt von ihrer Familie leben, gilt die vorwiegend benutzte Wohnung der Familie als Hauptwohnung. In Zweifelsfällen ist die vorwiegend benutzte Wohnung dort, wo der Schwerpunkt der Lebensbeziehungen der Person liegt (siehe auch § 12 Abs. 2 des Melderechtsrahmengesetzes vom 16. August 1980, BGBl. I S. 1429).

Personen mit weiterer Wohnung im Ausland (z. B. Arbeiter auf Montage) sind der Bevölkerung ihrer im Bundesgebiet gelegenen Heimatgemeinde zugerechnet.

Soldaten im Grundwehrdienst oder auf Wehrübung sind der Wohngemeinde vor ihrer Einberufung, Patienten in Krankenhäusern sowie Personen in Untersuchungshaft ihrer Wohngemeinde zugeordnet.

Berufssoldaten, Soldaten auf Zeit, Angehörige des Bundesgrenzschutzes und der Bereitschaftspolizei in Gemeinschaftsunterkünften gehören ebenso wie Strafgefangene sowie alle Dauerinsassen von Gemeinschafts- und Anstaltsunterkünften und das in Gemeinschafts- und Anstaltsunterkünften wohnende Personal zur Bevölkerung der Anstaltsgemeinde.

Nicht zur Bevölkerung gehören die Angehörigen der ausländischen Stationierungstreitkräfte sowie der ausländischen diplomatischen und konsularischen Vertretungen mit ihren Familienangehörigen.

**Alter:** In den Tabellen, die eine Gliederung nach Altersgruppen enthalten, werden die Ergebnisse entsprechend der sogenannten Altersjahresmethode nachgewiesen. Die Angaben beziehen sich bei dieser Art der Darstellung auf das Alter am Erhebungsstichtag.

**Familienstand:** Es wird zwischen Ledigen, Verheirateten, Verwitweten und Geschiedenen unterschieden.

**Beteiligung am Erwerbsleben:** Der Mikrozensus richtet sich wie die Volks- und Berufszählung an Haushalte und die darin lebenden Personen. Die Beteiligung am Erwerbsleben wird daher von der Person aus gesehen, im Unterschied zu Erhebungen, in denen Betriebe oder

Unternehmen über die von ihnen Beschäftigten befragt werden<sup>1)</sup>.

Für die Darstellung der Ergebnisse der am Erwerbsleben überhaupt beteiligten Personen wird im Mikrozensus das "Erwerbskonzept"<sup>2)</sup> zugrunde gelegt.

Im "Erwerbskonzept" gelten als Erwerbspersonen alle Personen, die während der Berichtswoche in einem Arbeitsverhältnis stehen, als Selbständige oder Mithelfende Familienangehörige arbeiten sowie Erwerbslose. Alle Erwerbstätigkeiten dieser Personen sind für die begriffliche Zuordnung gleichwertig, ohne Rücksicht darauf, ob es sich um eine hauptberufliche Tätigkeit oder um eine Nebentätigkeit, z. B. eines Rentners, Pensionärs oder dgl., handelt. Der zeitliche Umfang der Tätigkeit spielt für die Zuordnung dieser Personen zum Erwerbskonzept keine Rolle.

Nach diesem Konzept gelten daher auch alle Personen mit einer "geringfügigen Beschäftigung" im Sinne der Sozialversicherungsregelungen als erwerbstätig. Eine "geringfügige Beschäftigung" ist eine sozialversicherungsfreie Tätigkeit; hierzu zählen insbesondere Tätigkeiten mit einer Arbeitszeit von unter 15 Stunden pro Woche und einem Einkommen, das einen monatlichen Höchstbetrag nicht überschreitet. Dieser Höchstbetrag wird jährlich an die Entwicklung der Beitragsbemessungsgrenze angepaßt.

Um sicherzustellen, daß geringfügige Beschäftigungen von den Befragten als "Erwerbstätigkeit" eingestuft werden, wurde ab dem Mikrozensus 1990 eine entsprechende Frage als 3. Leitfrage zur Erwerbstätigkeit aufgenommen.

In der Gliederung nach der Beteiligung am Erwerbsleben wird zwischen Erwerbspersonen und Nichterwerbspersonen unterschieden.

**Erwerbspersonen** sind Personen mit Wohnsitz im Bundesgebiet (Inländerkonzept), die eine unmittelbar oder mittelbar auf Erwerb gerichtete Tätigkeit ausüben oder suchen (Selbständige, Mithelfende Familienangehörige, Abhängige), unabhängig von der Bedeutung des Ertrages dieser Tätigkeit für ihren Lebensunterhalt und ohne Rücksicht auf die von ihnen tatsächlich geleistete oder vertragsmäßig zu leistende Arbeitszeit.

<sup>1)</sup> Siehe Fürst, G. und Mitarbeiter: "Zur Statistik der Erwerbstätigkeit und der Beschäftigung" in WiSta, 3/1959, S. 115 ff.

<sup>2)</sup> Siehe Koller, S./Schubnell, H./Schwarz, Kl./Sperling, H.: "Das Programm der Volks- und Berufszählung 1961", in WiSta 4/1961, S. 209 ff., siehe Herberger, L.: "Die Statistiken der erwerbstätigen Personen", in Fürst, G. (Hrsg.) "Statistiken der Erwerbstätigkeit und Beschäftigung", Sonderheft zum Allgemeinen Statistischen Archiv, Heft 11, Göttingen 1977; siehe auch Fachserie 1, Reihe 4.1.1: "Stand und Entwicklung der Erwerbstätigkeit".

Die Erwerbspersonen setzen sich zusammen aus den Erwerbstätigen und den Erwerbslosen. **Erwerbstätige** sind Personen, die in einem Arbeitsverhältnis stehen (einschl. Soldaten und Mithelfende Familienangehörige), selbständig ein Gewerbe oder eine Landwirtschaft betreiben oder einen Freien Beruf ausüben. **Erwerbslose** sind Personen ohne Arbeitsverhältnis, die sich um eine Arbeitsstelle bemühen, unabhängig davon ob sie beim Arbeitsamt als Arbeitslose gemeldet sind. Insofern ist der Begriff der Erwerbslosen umfassender als der Begriff der Arbeitslosen.

Andererseits zählen Arbeitslose, die vorübergehend geringfügige Tätigkeiten ausüben, nach dem Erwerbskonzept (Volkszählung, Mikrozensus) nicht zu den Erwerbslosen, sondern zu den Erwerbstätigen.

**Stellung im Beruf:** Unter der "Stellung im Beruf" wird die Zugehörigkeit zu einer der folgenden Kategorien verstanden:

- **Selbständige:** Zu diesen gehören tätige Eigentümer, Miteigentümer, Pächter, selbständige Handwerker, selbständige Handelsvertreter usw., also auch die freiberuflich Tätigen, nicht jedoch Personen, die in einem arbeitsrechtlichen Verhältnis stehen und lediglich innerhalb ihres Arbeitsbereiches selbständig disponieren können (z. B. die selbständige Filialleiterin). Zu den Selbständigen zählen auch Hausgewerbetreibende und Zwischenmeister, die mit fremden Hilfskräften in eigener Arbeitsstätte im Auftrag von Gewerbetreibenden Arbeit an Heimarbeiter weitergeben oder Waren herstellen und bearbeiten.
- **Mithelfende Familienangehörige:** Mithelfende Familienangehörige sind in der Regel Haushaltsmitglieder, die, ohne Lohn oder Gehalt zu empfangen, in einem landwirtschaftlichen oder gewerblichen Betrieb eines Haushaltsmitgliedes mitarbeiten und auch keine Sozialversicherungspflichtbeiträge entrichten. Hierzu gehören ferner Personen, die im Betrieb eines nicht im gleichen Haushalt wohnenden Familienangehörigen arbeiten.
- **Abhängige:** Beamte, Angestellte, Arbeiter und Auszubildende.
- **Beamte:** Hierzu zählen Beamte des Bundes, der Länder, der Gemeinden und sonstigen Körperschaften des öffentlichen Rechts einschl. der Beamtenanwärter und der Beamten im Vorbereitungsdienst, ferner Geistliche der zur Evangelischen Kirche in Deutschland gehörenden Kirchen und der Römisch-Katholischen Kirche. Nicht als Beamte gezählt werden Beamte im Ruhestand und Personen, die Berufsbezeichnungen wie "Versicherungsbeamter" oder "Bankbeamter" führen, ohne in einem öffentlich-rechtlichen Dienstverhältnis zu stehen. Den Beamten werden neben den Richtern auch die Soldaten (Berufssoldaten, Wehrpflichtige) zugeordnet.

- **Angestellte:** Angestellte arbeiten überwiegend in den kaufmännischen, technischen und Verwaltungsberufen.

Werkmeister sind in der Regel Angestellte, auch wenn sie ihre Versicherung in der Rentenversicherung für Arbeiter beibehalten haben. Dasselbe gilt auch für Angestellte, die aufgrund ihrer langjährigen Zugehörigkeit zum Betrieb vom Arbeiter- in das Angestelltenverhältnis übernommen wurden und weiterhin Beiträge zur Rentenversicherung der Arbeiter zahlen, da die Zuordnung zur Stellung im Beruf nicht unter versicherungsrechtlichen Gesichtspunkten (Mitglieder der Arbeiterrentenversicherung = Arbeiter) erfolgte, sondern primär unter dem Gesichtspunkt der Vereinbarung im Arbeitsvertrag.

Leitende Angestellte und Direktoren großer Betriebe gelten ebenfalls als Angestellte, sofern sie nicht Miteigentümer sind. Des weiteren zählen "Versicherungsbeamte", "Betriebsbeamte" und "Bankbeamte", soweit sie nicht in einem öffentlich-rechtlichen Dienstverhältnis stehen (z. B. bei der Bundesbank), zu den Angestellten. Hausangestellte sind meistens in der Rentenversicherung für Arbeiter versichert und gelten in der Regel als Arbeiterinnen. In seltenen Fällen sind sie im Angestelltenverhältnis (meistens dann als Hausdame bezeichnet) und in der Rentenversicherung für Angestellte versichert.

Gemeindeschwestern (Nonnen oder Diakonissen), die von ihrem Mutterhaus versorgt werden, zählen wie die Nonnen und Ordensbrüder in ihren Häusern als Angestellte. Mit Ausnahme der Geistlichen der Evangelischen Kirche und Römisch-Katholischen Kirche werden alle Geistlichen und Sprecher von Religionsgemeinschaften zu den Angestellten gezählt.

Zivildienstleistende gelten als Angestellte.

- **Arbeiter:** Als Arbeiter gelten alle Lohnempfänger, unabhängig von der Lohnzahlungs- und Lohnabrechnungsperiode. Maßgebend für die Zuordnung ist die Vereinbarung im Arbeitsvertrag (die nicht in allen Fällen mit der rentenversicherungsrechtlichen Zugehörigkeit übereinstimmt). Es ist ferner unerheblich, ob es sich um Facharbeiter, angelernte Arbeiter oder Hilfsarbeiter handelt. Ebenfalls zu den Arbeitern rechnen Heimarbeiter und Hausgehilfen.
- **Auszubildende:** Auszubildende in anerkannten Ausbildungsberufen: Personen, die in praktischer Berufsausbildung stehen (einschl. Praktikanten und Volontäre). Normalerweise münden kaufmännische und technische Ausbildungsberufe in einen Angestelltenberuf, gewerbliche Ausbildungsberufe in einen Arbeiterberuf ein. Die Auszubildenden sind, sofern nicht gesondert nachgewiesen, jeweils in den Zahlen der Angestellten bzw. Arbeiter enthalten.

**Wirtschaftszweige:** Für die Gliederung der Erwerbstätigen nach Wirtschaftszweigen wird die aus der Grundsystematik der Wirtschaftszweige abgeleitete "Systematik der Wirtschaftszweige Fassung für den Mikrozensus ab 1983" verwendet. Bei der Verwendung von nach Wirtschaftsabteilungen gegliederten Zahlen des Mikrozensus zum einen ist zu berücksichtigen, daß die Erwerbstätigen den Wirtschaftsabteilungen nach dem wirtschaftlichen Schwerpunkt der örtlichen Einheit (nicht des Unternehmens), in der sie beschäftigt sind, zugeordnet sind. Zum anderen darf nicht übersehen werden, daß die Angaben des wirtschaftlichen Schwerpunktes des Betriebes bei Personenbefragungen nicht so genau sein kann wie bei Betriebsbefragungen. Die Fälle ohne Angabe des Wirtschaftszweiges werden im Rahmen der Aufbereitung nach dem Hot-Deck-Verfahren auf die einzelnen Wirtschaftsgruppen verteilt. Bei diesem maschinellen Korrekturverfahren wird in die Datensätze ohne Angabe des Merkmals "Geschäftszweig (Branche)" die jeweilige Angabe des letzten "richtigen" und bezüglich anderer Merkmale gleichartigen Datensatzes, der zuletzt im Speicher (Deck) vorhanden war, eingesetzt. Ebenfalls nach dem Hot-Deck-Verfahren werden die Fälle ohne Angabe der geleisteten Arbeitsstunden korrigiert.

**Nettoeinkommen:** Ermittelt wird die Gesamthöhe des individuellen Nettoeinkommens durch eine Selbsteinstufung der Befragten in vorgegebene Einkommensgruppen. Die Einkommensangaben können auch andere Einkommensquellen als die ausgeübte berufliche Tätigkeit enthalten. Das monatliche Nettoeinkommen setzt sich also aus der Summe aller Einkommensarten zusammen. Zu den wichtigsten Einkommensarten werden gerechnet: Lohn oder Gehalt, Gratifikation, Unternehmereinkommen, Arbeitslosengeld/-hilfe, Sozialhilfe, Rente, Pension, Kindergeld, Wohngeld, eigenes Vermögen, Vermietung/Verpachtung, Zinsen, Altenteil, BAFöG, Stipendien, Alimentationszahlungen, private Unterstützungen, Sachbezüge (Naturalbezüge, Deputate), außerdem Zuschüsse zum Vermögenswirksamen Sparen, Vorschüsse und ggf. der vom Arbeitgeber getragene Anteil einer Werkswohnungsmiete u.ä.

Das monatliche Nettoeinkommen aus einer Erwerbstätigkeit ergibt sich aus dem Bruttoeinkommen im Monat abzüglich Steuern und Sozialversicherung (ggf. auch abzüglich der Beiträge für private, kommunale oder staatliche Zusatzversorgungskassen). Bei unregelmäßigem Einkommen sowie bei Selbständigen, bei denen nur der Nettobetrag des gesamten Jahres bekannt ist, ist der Nettodurchschnitt im Jahr anzugeben. Bei Selbständigen in der Landwirtschaft und Mithelfenden Familienangehörigen ohne Pflichtversicherung in der Rentenversicherung wird das Nettoeinkommen nicht erfragt.

**Berufe:** Für die Auswertung des Mikrozensus April 1993 wurde erstmals die Klassifizierung der Berufe, Ausgabe 1992 (abgeleitete Fassung für Zwecke des Mikrozensus und der EG-Arbeitskräftestichprobe), angewandt, die damit die gleichnamige Fassung von 1975 abgelöst hat. Dieses systematische Verzeichnis wurde auf der Grundlage der Ergebnisse für Volks- und Berufszählung 1987

überarbeitet. Damit wurde der technischen und sozialen Entwicklung, den geänderten beruflichen Anforderungen, Tätigkeiten und Qualifikationsprofilen, den verstärkten Professionalisierungstendenzen (z.B. im Bereich der sozialen Berufe) und nicht zuletzt den geänderten bzw. neuen Ausbildungsordnungen im dualen Berufsbildungssystem Rechnung getragen<sup>1)</sup>. Insgesamt wurden in der Klassifizierung der Berufe, Ausgabe 1992, rund 10 300 neue Benennungen aufgenommen. Die Gesamtzahl der Berufsbenennungen hat sich somit - unter Berücksichtigung von ebenfalls vorgenommenen Streichungen - von 22 000 (Ausgabe 1975) auf 29 500 erhöht.

Erfragt wird der ausgeübte ("gegenwärtige Tätigkeit"), nicht der erlernte Beruf. Die Auswertung der Ergebnisse erstreckt sich auf alle berufssystematischen Einheiten einschließlich der Berufsordnung. Bei Zweifelsfragen hinsichtlich der Zuordnung zu einem Beruf ist die überwiegend ausgeübte Tätigkeit (Beruf) ausschlaggebend.

**Überwiegend ausgeübte Tätigkeit:** Als Ergänzung zur Berufsangabe und der auf Berufsbenennungen aufbauenden "Klassifizierung der Berufe" als Gliederungssystem der Berufe wurde im Mikrozensus 1969 erstmals, dann in etwas abgeänderter Form 1973 und von 1976 bis 1982 sowie ab 1985 in 2-jährigen Abständen die "Art der überwiegend ausgeübten Tätigkeit" erfragt. Damit wurde der Überlegung entsprochen, daß für Zwecke der Berufsforschung u.a. die Ergänzung der Berufsangabe durch zusätzliche "Tätigkeitsmerkmale" notwendig ist. Die Art der überwiegend ausgeübten Tätigkeit wird durch vorgegebene Antwortkategorien erfragt. Deren Fassung seit 1985 entspricht der von 1982, ist aber gegenüber den Jahren vor 1982 in einigen Fällen leicht abgewandelt. Damit ist eine Vergleichbarkeit mit den Ergebnissen vor 1982 nicht mehr voll gegeben.

Bereits 1982 war gegenüber den vorangegangenen Erhebungen die Gestaltung der Zusatzangaben verändert worden. Die zuvor erfragten Angaben zu Tätigkeitsmerkmalen im weitesten Sinne wurden durch Fragen nach dem vorwiegenden Arbeitsplatz und nach der Stellung im Betrieb ersetzt. Damit wurde der Vorstellung entsprochen, die Zusatzangabe zur "Art der überwiegend ausgeübten Tätigkeit" variabel zu gestalten und Fragestellungen von aktuellem Interesse zu behandeln.

1985 wurde die 1982 gestellte Frage nach dem vorwiegenden Arbeitsplatz durch die nach der Betriebsabteilung, zu der der Arbeitsplatz gehört, abgelöst. Mit dieser neuen Fragestellung sollen Erkenntnisse über die Bedeutung der Tätigkeitsarten auch innerhalb der Betriebe gewonnen werden, da Änderungen nicht nur zwischen den Wirtschaftszweigen, sondern auch innerbetrieblich auftreten. So werden z.B. zunehmend auch innerbetriebliche Dienstleistungen erbracht werden, obwohl der Gesamtbetrieb etwa dem Produzierenden Gewerbe zuzuordnen ist.

---

<sup>1)</sup> Siehe Klassifizierung der Berufe im Anhang.

Die "Stellung im Betrieb" gibt den Befragten die Möglichkeit, ihre betriebliche Position - über die Grundgliederung nach der "Stellung im Beruf" (s.o.) hinaus - in detaillierterer Form darzustellen. Neben den Spitzenpositionen der abhängig Beschäftigten werden auch andere Ebenen entsprechend ihrer Verantwortung unterschiedlich abgegrenzt. Der erste Verkäufer eines Fachgeschäftes ist z. B. als "herausgehobene Fachkraft" einzuordnen, ebenso ist die Chefsekretärin auf einer höheren Ebene in der betrieblichen Hierarchie anzutreffen als die "Schreibkraft".

Die Verwertbarkeit der Ergebnisse beschränkt sich mit dieser Methode nicht nur auf eine Tätigkeitsanalyse an sich, sondern bringt in der Kombination der überwiegenden Tätigkeit (und weiterer variabler Merkmale) mit den traditionellen erwerbsstatistischen Merkmalen wie Stellung im Beruf, Wirtschaftszweig und Berufsordnung aufschlußreiche zusätzliche Informationen vor allem für die Berufsberatung und die Arbeitsvermittlung.

Die Merkmalskombination Berufsordnung und Art der überwiegend ausgeübten Tätigkeit ist vor allem geeignet, die in berufssystematischen Einheiten verbundenen Tätigkeitskomplexe zu entflechten und Bereiche wie Reparatur, Maschinenbedienung, Kontrolle, Organisation, Sicherung oder Reinigung herauszuschälen. Damit werden auch Häufungen, wie sie bei der Zuordnung von wenig konkreten Berufsbenennungen zu berufssystematischen Einheiten entstehen, aufgelöst, z. B. in der Berufsordnung "Bürofachkräfte", in der mehr als ein Zehntel aller Erwerbstätigen gezählt wurden. Darüber hinaus kann eine Untergliederung berufsstatistischer Ergebnisse nach Tätigkeitsmerkmalen dazu beitragen, die Ausbildungsanforderungen, die an verschiedene Berufe gestellt werden, überschaubarer zu machen und damit als Entscheidungshilfe für den Ausbildungsweg und letztlich für den Beruf selbst dienen (siehe Schlüsselverzeichnis der Tätigkeitsmerkmale im Anhang).

#### **Abschluß an einer allgemeinbildenden Schule:**

- **Volks-/Hauptschule:** Als Volksschul- oder Hauptschulabschluß gilt das Abschlußzeugnis der höchsten Klasse, die bei der Erfüllung der allgemeinen Vollzeit-Schulpflicht erreicht werden konnte.

Sonderschulen werden wie Volksschulen behandelt, soweit sich nicht zu einem höheren Schulabschluß führen.

- **Realschule:** Ein Realschulabschluß oder Mittlere Reife, auch unter der Bezeichnung "Einjähriges" bekannt, ist das Abschlußzeugnis einer Realschule (oder Mittelschule), eines Realschulzweiges an Gesamtschulen oder einer Abendrealschule.

Als **gleichwertig** gilt das Versetzungszeugnis in die 11. Klasse (Obersekunda) eines Gymnasiums oder das Abschlußzeugnis einer Berufsaufbau- oder Berufsfachschule (sogenannte "Fachschulreife").

- **Polytechnische Oberschule:** Abschluß einer Regelschule für alle schulpflichtigen Kinder in der ehem.

DDR. Sie vermitteln die Grundlagen für weitere Bildungsgänge sowie für eine praktische Berufsausbildung.

- **Fachoberschule, Fachgymnasium, Höhere Berufsfachschule:** Als Fachhochschulreife gilt das Abschlußzeugnis einer Fachoberschule, eines Fachgymnasiums oder einer Höheren Berufsfachschule. Fachoberschulen sind Einrichtungen mit einem 11. und 12. Schuljahr, für deren Besuch in der Regel ein Realschulabschluß oder ein gleichwertiger Abschluß erforderlich ist. Die Abschlußprüfung dieser Schule berechtigt zum Besuch von Fachhochschulen, Höheren Fachschulen, Ingenieurschulen (seit 1969 Fachhochschulen) oder Fachakademien.
- **Gymnasium:** Als allgemeine Hochschulreife oder Abitur gilt der Abschluß eines Gymnasiums.

Personen, die den Besuch an einer entsprechenden Schule des sogenannten "2. Bildungsweges", z. B. Abendgymnasium, Kolleg usw., zur Erlangung der Hochschulreife beendet haben, erhalten ebenfalls die Hochschulreife.

Die fachgebundene Hochschulreife wird durch den erfolgreichen Abschluß eines Fachgymnasiums (Fachabitur), z. B. eines Wirtschaftsgymnasiums, erreicht. Die Schulbesuchsdauer beträgt drei Jahre.

#### **Beruflicher Ausbildungsabschluß:**

- **Lehr-/Anlernausbildung:** Sie umfaßt eine mindestens zwei Jahre andauernde (berufs-) schulische und betriebliche Ausbildung.

Als **gleichwertiger Berufsfachschulabschluß** gilt das Abschlußzeugnis einer Berufsfachschule für Berufe, für die nur eine Berufsfachschulausbildung möglich ist (z. B. medizinisch-technische Assistentin, Höhere Handelsschule). Berufsfachschulen sind Schulen der beruflichen Ausbildung mit voller Wochenstundenzahl und mindestens einjähriger Schulbesuchsdauer, die in der Regel freiwillig nach Erfüllung der Vollzeitschulpflicht zur Berufsvorbereitung oder auch zur vollen Berufsausbildung ohne vorherige praktische Berufsausbildung besucht werden können.

- **Berufliches Praktikum:** Als "Praktikum" gilt eine mindestens sechsmonatige praktische berufliche Ausbildung, die vor oder während der theoretischen Ausbildung an einer Fachoberschule, Fachschule, Fachhochschule (Ingenieurschule) oder wissenschaftlichen Hochschule außerhalb dieser Einrichtung - teilweise als zwingend vorgeschriebene Eingangsvoraussetzung - absolviert wurde. Beispiel hierfür ist das Technische Praktikum von mindestens zweijähriger Dauer.

Hierzu gehören **nicht** solche Praktika von unter sechsmonatiger Dauer oder praktische Kenntnisse, die man sich im Laufe der Jahre in seinem Beruf angeeignet hat.

- **Meister-/Techniker- oder gleichwertiger Fachschulabschluß:** Ein Meisterabschluß liegt vor, wenn der (oder die) Befragte eine Meisterprüfung vor einer Kammer (z. B. Industrie- und Handelskammer, Handwerkskammer usw.) abgelegt hat.

Fach-/Technikerschulen werden in der Regel freiwillig nach einer bereits erworbenen Berufsausbildung oder praktischen Berufserfahrung, teilweise auch nach langjähriger praktischer Arbeitserfahrung, oder mit dem Nachweis einer fachspezifischen Begabung besucht und vermitteln eine vertiefte berufliche Fachbildung.

Den **Fachschulabschluß in der ehemaligen DDR** haben Personen erworben, die dort eine Fach- und Ingenieurschule, z. B. für Grundschullehrer, Ökonomen, Bibliothekare, Werbung und Gestaltung abgeschlossen haben.

#### Hochschulabschluß:

- **Fachhochschule:** Der Fachhochschulabschluß bzw. Ingenieurschulabschluß ist der graduierte Abschluß einer Fachhochschule, Ingenieurschule oder einer sonstigen Höheren Fachschule. Auch der Abschluß einer Berufsakademie wird hierzu gezählt.
- **Universität:** Als Hochschul- oder Universitätsabschluß gelten Staatsexamen, Diplom- oder Magisterprüfung und/oder Promotion an Universitäten oder Hochschulen verschiedener Art (z. B. Technische Hochschule, Pädagogische Hochschule, Tierärztliche Hochschule, Musikhochschule usw.) einschließlich Gesamthochschulen und Fernuniversitäten.

Hochschulabschluß ist ebenfalls gegeben bei Absolventen der früheren Lehrerseminare und Lehrerbildungsanstalten.

#### Hauptfachrichtung:

Personen, die als beruflichen Ausbildungsabschluß "Fachhochschule" oder "Hochschule" angegeben hatten, wurden auch nach der Hauptfachrichtung des entsprechenden letzten Abschlusses gefragt (siehe Verzeichnis der Hauptfachrichtungen im Anhang).

#### Maßnahmen zur beruflichen Weiterbildung/Umschulung:

Zu den Fortbildungs- und Umschulungsmaßnahmen zählen Vorträge oder Wochenendkurse, der Besuch von Techniker- oder Meisterschulen sowie der Besuch von Lehrgängen, Kursen, Seminaren usw. Die Veranstaltungen können im Betrieb oder am Arbeitsplatz, in speziellen Fortbildungsstätten von Betrieben, Verbänden, Handwerkskammern usw. oder auch als Fernunterricht stattfinden. Voraussetzung für die Beteiligung an den Maßnahmen ist eine abgeschlossene Berufsausbildung oder eine angemessene Berufserfahrung. Lehrgänge, die der Allgemeinbildung, der Berufsausbildung oder

-vorbereitung dienen, zählen nicht als Maßnahmen zur beruflichen Fortbildung.

#### Berufs- und Betriebswechsel:

- **Berufswechsel:** Da die Berufsdefinition im Mikrozensus an die "gegenwärtige Tätigkeit" (und nicht an die Berufsbezeichnung) anknüpft, sind auch Berufswechsel innerhalb der Firma sowie Berufswechsel ohne Umschulung oder Weiterbildung anzugeben.
- **Betriebswechsel:** Hierzu zählt auch ein Wechsel zwischen Betrieben eines Unternehmens.

#### Zeitliche Arbeitsbedingungen:

Die Angaben zu den zeitlichen Arbeitsbedingungen der Erwerbstätigen beziehen sich auf die Haupttätigkeit/erste Erwerbstätigkeit. Die Arbeitsbedingungen einer ggf. neben der hauptsächlichen Erwerbstätigkeit ausgeübten zweiten Tätigkeit/Nebentätigkeit sind unberücksichtigt (z. B. Aushilfskellner am Sonntag). Bei Personen, die ihre Tätigkeit in den letzten drei Monaten gewechselt hatten, sind die Angaben auf die aktuelle Tätigkeit beschränkt.

##### - Samstagsarbeit:

Samstagsarbeit liegt vor, wenn die gesamte Arbeitszeit oder nur ein Teil auf den Samstag zwischen 0.00 und 24.00 Uhr fällt. Dabei ist es unerheblich, ob es sich dabei um eine typische Arbeitsschicht oder um eine normale Arbeitszeit bei Betrieben mit 6-Tage-Woche handelt.

##### - Sonn-/Feiertagsarbeit:

Sonn-/Feiertagsarbeit liegt vor, wenn eine Person an Sonntagen oder an Feiertagen oder sowohl an Sonntagen als auch an Feiertagen arbeitet. Dabei kann die gesamte Arbeitszeit eines Tages oder auch nur ein Teil davon in die Zeit von 0.00 bis 24.00 Uhr am Sonn-/Feiertag fallen.

Arbeitet eine Person z. B. von Samstag 22.00 bis Sonntag 6.00 Uhr, so liegt sowohl Samstags- als auch Sonn-/Feiertagsarbeit vor.

##### - Nachtarbeit:

Nachtarbeit ist jede Arbeit, die zwischen 22.00 und 6.00 Uhr geleistet wurde, gleichgültig, ob sie vorher begann, später endete oder ob Beginn oder Ende innerhalb der Zeitspanne von 22.00 bis 6.00 Uhr lag.

##### - Nachtarbeitsstunden:

Nachtarbeitsstunden sind die normalerweise auf den Zeitraum von 22.00 bis 6.00 Uhr entfallenen Arbeitsstunden (z. B. wurden bei einer Arbeitszeit von 17.00 bis 2.00 Uhr 4 Arbeitsstunden nachts geleistet).

Wechselt jedoch die nachts geleistete Arbeitsstundenzahl (dies kann durch Wechselschicht bedingt sein), so gilt die durchschnittlich pro Nacht, in der die Person arbeitete, geleistete Stundenzahl.

Arbeitete z. B. eine Person im wöchentlichen Wechsel in einer Frühschicht von 4.00 bis 12.00 Uhr, Spätschicht von 12.00 bis 20.00 Uhr und Nachtschicht von 20.00 bis 4.00 Uhr, so waren die Frühschicht mit 2 und die Nachtschicht mit 6 Nachtarbeitsstunden zu berücksichtigen. Der Durchschnitt von 4 Stunden ist herangezogen worden.

#### – Schichtarbeit:

Bei der Schichtarbeit ist eine "weite" Definition zugrundegelegt, d.h. erfaßt ist hier nicht nur die Wechselschicht. Vielmehr leistete eine Person Schichtarbeit, wenn sie

a) ihre Arbeit zu wechselnden Zeiten ausgeübt (Wechselschicht)

- z. B. - Frühschicht/Spätschicht
- Frühschicht/Spätschicht/Nachtschicht
- Tagschicht/Nachtschicht
- unregelmäßige Schicht (etwa 2 Wochen Frühschicht, dann 3 Wochen Spätschicht)
- geteilte Schicht (Teil der Arbeitszeit am Vormittag, anderer Teil am Abend)

b) ihre Arbeit zwar zu konstanter, aber ungewöhnlicher Zeit ausübte

- z. B. - ständige Nachtarbeit
- nur Frühschicht oder nur Spätschicht
- 24-Stunden-Dienst oder 36-Stunden-Dienst.

Arbeitet eine Person in einem Betrieb mit Schichtarbeit ausschließlich in einer "Normal-" oder "Tageschicht" (z. B. von 8.00 bis 16.00 Uhr), so liegt keine Schichtarbeit vor.

#### – Arten der Schichtarbeit:

Zur Beurteilung der Schichtarbeit ist es unverzichtbar, die zeitliche Lage der Arbeitszeit bzw. Schicht im Laufe eines Tages zu kennen. Unterschieden wird daher in einer ersten Betrachtungsstufe nach den folgenden fünf Schichtarten:

- Frühschicht
- Spätschicht
- Nachtschicht
- Tagschicht
- Sonstige Schicht

Die letztgenannte Schichtart trägt den vielfältigen Sonderformen der Schichtsysteme Rechnung (z. B. geteilte Schicht, 24-Stunden-Schichtdienst bei der Feuerwehr u.ä.).

In einer zweiten Betrachtungsstufe können die verschiedenen Kombinationen der o.g. fünf Schichtarten herangezogen werden. Aus der Vielzahl möglicher **Schichtformen** werden dabei wegen ihrer besonderen Bedeutung die nachfolgend angeführten gesondert nachgewiesen:

- Nur regelmäßig Früh-/Spätschicht
- Nur regelmäßig Früh-/Spät-/Nachtschicht
- Nur regelmäßig Früh-/Spät-/Nacht-/Tagschicht

Die Schichtformen "nur regelmäßig Früh-/Spätschicht" erfaßt dabei ausschließlich Personen, die regelmäßig in der Frühschicht und regelmäßig in der Spätschicht arbeiten und die sonst keine weitere Schichtart (auch nicht gelegentlich) ausübten. Unter der Kategorie "nur regelmäßig Früh-/Spät-/Nachtschicht" fällt, wer regelmäßig (nicht gelegentlich) in allen drei Schichten, also in der Früh-, Spät- und Nachtschicht, arbeitete und weder regelmäßig noch gelegentlich in irgendeiner anderen Schichtart tätig war. "Nur regelmäßig Früh-/Spät-/Nacht-/Tagschicht" arbeiten Personen, die regelmäßig alle vier Schichtarten verrichteten.

#### – Häufigkeit:

Die Häufigkeit einer Sonderform der Arbeitszeit ist auf den Zeitraum der Befragung bezogen. Die Begriffe zur Häufigkeit sind wie folgt aufzufassen:

a) Bei der Samstags-, Sonn-/Feiertags- und Nachtarbeit:

- **ständig:** normalerweise an jedem Samstag  
normalerweise an jedem Sonn- und/oder Feiertag  
normalerweise nur nachts
- **regelmäßig:** nicht ständig, aber in gleichbleibenden Zeitabständen
- **gelegentlich:** nicht regelmäßig (hin und wieder oder in unregelmäßigen Zeitabständen, auch einmalig)

b) Bei der Schichtarbeit:

- **regelmäßig:** ständig oder in gleichbleibenden Zeitabständen
- **gelegentlich:** nicht regelmäßig (hin und wieder oder in unregelmäßigen Zeitabständen, auch einmalig)

Bei den so definierten Häufigkeiten ist zu beachten, daß die einzelnen Sonderformen der Arbeitszeit (z.B. gelegentliche Wochenendarbeit) in dem hier relevanten 3-Monats-Bezugsrahmen gehäuft auftreten, als dies bei Einengung auf die Berichtswoche der Fall gewesen wäre. Desweiteren ist davon auszugehen, daß z. B. die Wochenendarbeit oder Schichtarbeit saisonalen Schwankungen unterliegt und zu anderen Jahreszeiten ein höheres oder tieferes Niveau aufweisen kann. Zu berücksichtigen ist schließlich, daß die zu den zeitlichen Arbeitsbedingungen gestellten Fragen ausschließlich auf die individuellen zeitlichen Arbeitsbedingungen abzielten; Rückschlüsse auf betriebs- oder unternehmensspezifische Systeme der Wochenend-, Nacht- und Schichtarbeit sind daher nicht möglich.

**Tabellenteil**

Auszählgruppe  Merkmal	Bevölkerung und Ausbildung						Erwerbstätigkeit, Beruf und Ausbildung											
	1995																	
	Tabellennummer																	
	1.1	1.2	1.3	1.4	2	3	4	5	6.1	6.2	7	8	9	10	11	12	13	14
Bevölkerung				x	x	x												
Erwerbstätige	x				x	x	x	x	x	x	x	x	x	x	x	x	x	
Abhängig Erwerbstätige																		
Erwerbelose		x			x	x												
Nichterwerbsperson			x		x	x												
Abteilung/Werkeabteilung																		
Abschluß an einer allgemein- bildenden Schule 1)	x	x	x	x			x	x	x									
Alter	x	x	x	x	x						x						x	
Arbeitsstunden normalerweise geleistet je Woche								x					x	x				
Arbeitsstunden durchschnittlich geleistet je Nacht																		
Arbeitssuche																		
Art der beruflichen Weiter- bildung 1)						x												
Art des Arbeitsvertrages																		
Berufsbildender oder Hoch- schulabschluß 1)	x	x	x	x			x	x		x	x	x	x					
Berufsgruppen									x	x				x	x	x	x	
Berufsordnungen									x	x				x	x	x	x	
Berufswechsel																		
Betriebswechsel																		
Dauer der beruflichen Weiter- bildung 1)						x												
Familienstand																		
Geschlecht	x	x	x	x	x	x	x	x	x	x	x	x	x	x	x	x	x	
Hauptfachrichtungen des Ab- schlusses an einer Fachhoch- schule bzw. Wissenschaftlichen Hochschule 1)											x	x	x					
Maßnahmen zur beruflichen Weiterbildung 1)					x	x												
Monatliches Nettoeinkommen							x					x			x			
Nachtarbeit																		
Samstagearbeit																		
Schichtarbeit																		
Sonn-und/oder Feiertagsarbeit																		
Stellung im Beruf								x					x			x		
Stellung im Betrieb																		
Überwiegend ausgeübte Tätigkeit																		
Vollzeit-/Teilzeiterwerbstätigkeit													x					
Wirtschaftsunterbereichen																	x	

1) Die Merkmale werden freiwillig erhoben und sind damit in der Aussagekraft eingeschränkt.



nach Gliederungsmerkmalen

Erwerbstätigkeit und zeitliche Arbeitsbedingungen																	Auszählgruppe  Merkmal
1995																	
Tabellennummer																	
15	16	17	18	19	20	21	22	23	24	25	26	27	28	29	30	31	
																	Bevölkerung
x	x	x	x	x	x	x	x					x					Erwerbstätige
			x		x	x		x	x	x	x		x	x	x	x	Abhängig Erwerbstätige
																	Erwerbelose
																	Nichterwerbsperson
		x		x													Abteilung/Werkeabteilung
																	Abschluß an einer allgemein- bildenden Schule
	x	x	x			x		x					x				Alter
																	Arbeitsstunden normalerweise geleistet je Woche
							x	x	x	x	x						Arbeitsstunden durchschnittlich geleistet je Nacht
						x											Arbeitsuche
																	Art der beruflichen Weiter- bildung
						x											Art des Arbeitsvertrages
	x	x	x			x											Berufsbildender oder Hoch- schulabschluß
x																	Berufsgruppen
x																	Berufsordnungen
						x											Berufswechsel
						x											Betriebswechsel
																	Dauer der beruflichen Weiter- bildung
						x											Familienstand
x	x	x	x	x	x	x	x	x	x	x	x	x	x	x	x	x	Geschlecht
																	Hauptfachrichtungen des Ab- schlusses an einer Fachhoch- schule bzw. Wissenschaftlichen Hochschule
																	Maßnahmen zur beruflichen Weiterbildung
	x	x	x														Monatliches Nettoeinkommen
							x	x	x	x	x						Nachtarbeit
							x	x	x	x	x						Samstagsarbeit
							x	x	x	x	x	x	x	x	x	x	Schichtarbeit
							x	x	x	x	x						Sonn- und/oder Feiertagsarbeit
			x		x	x	x					x					Stellung im Beruf
			x		x					x						x	Stellung im Betrieb
x	x			x				x		x					x		Überwiegend ausgeübte Tätigkeit
	x	x	x														Vollzeit-/Teilzeiterwerbstätigkeit
	x	x	x			x			x					x			Wirtschaftsunterbereichen



**Deutschland**

1 Bevölkerung 15 Jahre und älter im April 1995 nach Beteiligung am Erwerbsleben, Abschluß an einer allgemeinbildenden Schule, berufsbildendem oder Hochschulabschluß und Altersgruppen

## 1.1 Erwerbstätige

1 000

Abschluß an einer allgemein- bildenden Schule	Ins- gesamt	Davon im Alter von ... bis unter ... Jahren										
		15 - 20	20 - 25	25 - 30	30 - 35	35 - 40	40 - 45	45 - 50	50 - 55	55 - 60	60 - 65	65 und mehr
Berufsbildender Abschluß bzw. Hochschulabschluß												
Männlich												
Zusammen .....	20 939	749	1 731	2 617	3 110	2 791	2 569	2 214	2 393	1 991	578	195
Mit Angabe zum allgemeinen Schulabschluß zusammen .....	19 751	686	1 631	2 472	2 935	2 635	2 440	2 079	2 258	1 885	545	185
davon:												
Haupt-(Volks-)schulabschluß .....	9 270	342	633	941	1 142	1 083	1 082	1 089	1 315	1 234	335	94
Realschul- oder gleichwertiger Abschluß ...	3 975	255	470	634	615	495	402	353	366	273	81	30
Abschluß der allgemeinbildenden poly- technischen Oberschule der ehem. DDR ....	2 047	58	248	330	393	367	324	177	109	36	/	/
Fachhoch-/Hochschulreife .....	4 460	31	280	567	784	690	632	481	467	342	124	60
Mit Angabe zum berufsbildenden bzw. Hochschulabschluß zusammen .....	17 159	122	1 208	2 193	2 672	2 429	2 261	1 899	2 067	1 676	476	156
davon:												
Lehr-/Anlernausbildung (einschl. gleich- wertiger Berufsfachschulabschluß sowie berufliches Praktikum) .....	11 636	120	1 152	1 702	1 814	1 580	1 414	1 171	1 280	1 061	266	77
Fachschulabschluß (einschl. einer Meister-/Technikerausbildung) .....	2 108	/	31	201	314	311	294	266	310	263	88	29
Fachschulabschluß in der ehemaligen DDR ...	242	/	6	23	33	35	39	31	38	28	7	/
Fachhochschule (einschl. Ingenieurschul- und Verwaltungsfachhochschulabschluß) ...	1 169	-	12	111	191	182	181	152	163	126	40	12
Universität (einschl. Lehrerausbildung) ...	2 004	/	7	157	321	321	333	280	276	199	75	36
Weiblich												
Zusammen .....	15 109	530	1 445	2 087	2 158	1 985	2 031	1 608	1 672	1 231	237	126
Mit Angabe zum allgemeinen Schulabschluß zusammen .....	14 293	485	1 380	1 986	2 050	1 880	1 919	1 518	1 575	1 161	221	117
davon:												
Haupt-(Volks-)schulabschluß .....	5 702	174	346	468	542	640	835	781	905	777	150	84
Realschul- oder gleichwertiger Abschluß ...	4 045	249	542	711	622	503	426	335	369	226	42	21
Abschluß der allgemeinbildenden poly- technischen Oberschule der ehem. DDR ....	1 690	39	187	263	339	306	282	156	88	27	/	/
Fachhoch-/Hochschulreife .....	2 856	23	304	544	546	431	376	246	214	131	28	12
Mit Angabe zum berufsbildenden bzw. Hochschulabschluß zusammen .....	11 639	100	1 051	1 781	1 836	1 652	1 646	1 259	1 277	841	132	64
davon:												
Lehr-/Anlernausbildung (einschl. gleich- wertiger Berufsfachschulabschluß sowie berufliches Praktikum) .....	8 839	98	952	1 381	1 322	1 182	1 178	943	970	661	101	50
Fachschulabschluß (einschl. einer Meister-/Technikerausbildung) .....	676	/	39	105	115	104	101	71	80	46	8	6
Fachschulabschluß in der ehemaligen DDR ...	508	/	26	71	93	77	79	54	66	38	/	/
Fachhochschule (einschl. Ingenieurschul- und Verwaltungsfachhochschulabschluß) ...	453	-	20	77	88	85	66	50	38	23	/	/
Universität (einschl. Lehrerausbildung) ...	1 163	-	15	147	217	205	221	142	122	73	15	6
Insgesamt												
Insgesamt .....	36 048	1 278	3 176	4 704	5 267	4 776	4 601	3 823	4 065	3 221	815	321
Mit Angabe zum allgemeinen Schulabschluß zusammen .....	34 044	1 172	3 011	4 458	4 985	4 515	4 359	3 597	3 833	3 046	767	302
davon:												
Haupt-(Volks-)schulabschluß .....	14 971	516	979	1 409	1 685	1 722	1 917	1 850	2 220	2 010	485	178
Realschul- oder gleichwertiger Abschluß ...	8 020	504	1 013	1 345	1 237	998	828	688	735	499	123	51
Abschluß der allgemeinbildenden poly- technischen Oberschule der ehem. DDR ....	3 736	98	434	593	732	673	607	333	197	63	5	/
Fachhoch-/Hochschulreife .....	7 315	54	584	1 112	1 331	1 121	1 007	726	681	474	153	72
Mit Angabe zum berufsbildenden bzw. Hochschulabschluß zusammen .....	28 798	221	2 259	3 974	4 508	4 081	3 907	3 158	3 344	2 518	608	219
davon:												
Lehr-/Anlernausbildung (einschl. gleich- wertiger Berufsfachschulabschluß sowie berufliches Praktikum) .....	20 475	218	2 104	3 083	3 136	2 762	2 592	2 113	2 250	1 723	367	127
Fachschulabschluß (einschl. einer Meister-/Technikerausbildung) .....	2 785	/	69	306	429	415	395	337	391	309	96	34
Fachschulabschluß in der ehemaligen DDR ...	749	/	32	94	126	112	118	85	104	66	9	/
Fachhochschule (einschl. Ingenieurschul- und Verwaltungsfachhochschulabschluß) ...	1 622	-	32	187	279	267	248	202	201	149	45	13
Universität (einschl. Lehrerausbildung) ...	3 167	/	22	304	538	526	554	421	398	271	90	42

1 Bevölkerung 15 Jahre und älter im April 1995 nach Beteiligung am Erwerbsleben, Abschluß an einer allgemeinbildenden Schule, berufsbildendem oder Hochschulabschluß und Altersgruppen

## 1.2 Erwerbslose

1 000

Abschluß an einer allgemein- bildenden Schule  Berufsbildender Abschluß bzw. Hochschulabschluß	Ins- gesamt	Davon im Alter von ... bis unter ... Jahren										
		15 - 20	20 - 25	25 - 30	30 - 35	35 - 40	40 - 45	45 - 50	50 - 55	55 - 60	60 - 65	65 und mehr
Männlich												
Zusammen .....	1 991	67	186	245	249	214	198	173	220	362	73	/
Mit Angabe zum allgemeinen Schulabschluß zusammen .....	1 733	47	160	213	217	188	174	153	192	324	63	/
davon:												
Haupt-(Volks-)schulabschluß .....	1 008	34	82	96	97	92	89	90	132	250	43	/
Realschul- oder gleichwertiger Abschluß ...	245	9	30	38	36	26	19	22	24	32	9	/
Abschluß der allgemeinbildenden poly- technischen Oberschule der ehem. DDR ....	209	/	32	30	36	34	32	20	12	9	/	/
Fachhoch-/Hochschulreife .....	272	/	16	49	48	36	34	21	23	32	11	/
Mit Angabe zum berufsbildenden bzw. Hochschulabschluß zusammen .....	1 323	13	103	152	168	148	143	125	156	262	52	/
davon:												
Lehr-/Anlernausbildung (einschl. gleich- wertiger Berufsfachschulabschluß sowie berufliches Praktikum) .....	1 030	12	99	124	128	114	106	95	118	195	36	/
Fachschulabschluß (einschl. einer Meister-/Technikerausbildung) .....	105	/	/	7	11	9	12	10	16	31	6	/
Fachschulabschluß in der ehemaligen DDR ...	24	-	/	/	/	/	/	/	/	7	/	-
Fachhochschule (einschl. Ingenieurschul- und Verwaltungsfachhochschulabschluß) ...	62	-	/	8	7	8	7	6	8	14	/	/
Universität (einschl. Lehrerausbildung) ...	102	-	/	12	19	15	15	10	10	15	5	/
Weiblich												
Zusammen .....	2 045	64	179	261	287	260	229	202	246	294	20	/
Mit Angabe zum allgemeinen Schulabschluß zusammen .....	1 858	43	163	241	264	240	209	184	229	266	17	/
davon:												
Haupt-(Volks-)schulabschluß .....	887	26	61	70	79	83	87	93	161	212	13	/
Realschul- oder gleichwertiger Abschluß ...	324	12	36	51	54	42	33	30	30	34	/	/
Abschluß der allgemeinbildenden poly- technischen Oberschule der ehem. DDR ....	433	/	49	80	87	79	63	43	22	8	/	-
Fachhoch-/Hochschulreife .....	214	/	17	40	44	37	26	18	15	13	/	-
Mit Angabe zum berufsbildenden bzw. Hochschulabschluß zusammen .....	1 403	9	109	193	214	198	168	142	174	185	9	/
davon:												
Lehr-/Anlernausbildung (einschl. gleich- wertiger Berufsfachschulabschluß sowie berufliches Praktikum) .....	1 164	9	99	159	168	154	136	119	149	163	8	/
Fachschulabschluß (einschl. einer Meister-/Technikerausbildung) .....	59	/	/	8	9	11	7	6	7	7	/	-
Fachschulabschluß in der ehemaligen DDR ...	63	-	/	9	11	9	8	6	8	8	/	-
Fachhochschule (einschl. Ingenieurschul- und Verwaltungsfachhochschulabschluß) ...	36	-	/	5	7	8	/	/	/	/	/	-
Universität (einschl. Lehrerausbildung) ...	81	-	/	12	20	16	12	6	7	/	/	-
Insgesamt												
Insgesamt .....	4 035	131	365	507	536	474	427	375	466	656	93	6
Mit Angabe zum allgemeinen Schulabschluß zusammen .....	3 591	90	322	454	481	428	383	337	420	590	80	6
davon:												
Haupt-(Volks-)schulabschluß .....	1 894	61	143	167	176	175	176	183	293	461	56	/
Realschul- oder gleichwertiger Abschluß ...	569	20	66	88	89	68	52	52	55	67	11	/
Abschluß der allgemeinbildenden poly- technischen Oberschule der ehem. DDR ....	642	6	80	110	123	112	95	63	35	17	/	/
Fachhoch-/Hochschulreife .....	485	/	33	89	92	73	59	40	38	45	12	/
Mit Angabe zum berufsbildenden bzw. Hochschulabschluß zusammen .....	2 726	22	211	345	382	345	311	267	331	447	61	/
davon:												
Lehr-/Anlernausbildung (einschl. gleich- wertiger Berufsfachschulabschluß sowie berufliches Praktikum) .....	2 194	22	198	282	296	268	242	215	266	358	44	/
Fachschulabschluß (einschl. einer Meister-/Technikerausbildung) .....	164	/	6	15	20	20	19	16	22	39	6	/
Fachschulabschluß in der ehemaligen DDR ...	87	-	/	10	14	11	10	8	13	15	/	-
Fachhochschule (einschl. Ingenieurschul- und Verwaltungsfachhochschulabschluß) ...	99	-	/	13	14	16	12	11	12	16	/	/
Universität (einschl. Lehrerausbildung) ...	183	-	/	24	38	31	27	16	17	20	6	/

1 Bevölkerung 15 Jahre und älter im April 1995 nach Beteiligung am Erwerbsleben, Abschluß an einer allgemeinbildenden Schule, berufsbildendem oder Hochschulabschluß und Altersgruppen

## 1.3 Nichterwerbspersonen

1 000

Abschluß an einer allgemein- bildenden Schule	Ins- gesamt	Davon im Alter von ... bis unter ... Jahren										
		15 — 20	20 — 25	25 — 30	30 — 35	35 — 40	40 — 45	45 — 50	50 — 55	55 — 60	60 — 65	65 und mehr
Berufsbildender Abschluß bzw. Hochschulabschluß												
Männlich												
Zusammen .....	9 969	1 442	550	422	143	89	80	96	210	751	1 557	4 629
Mit Angabe zum allgemeinen Schulabschluß zusammen .....	7 803	119	437	375	116	68	64	79	179	686	1 423	4 257
davon:												
Haupt-(Volks-)schulabschluß .....	5 315	55	37	31	25	31	38	52	133	554	1 141	3 218
Realschul- oder gleichwertiger Abschluß ...	848	34	25	20	10	10	8	9	22	57	137	514
Abschluß der allgemeinbildenden poly- technischen Oberschule der ehem. DDR ....	89	/	/	/	/	6	7	/	6	18	17	16
Fachhoch-/Hochschulreife .....	1 551	27	371	320	76	22	11	12	18	56	128	509
Mit Angabe zum berufsbildenden bzw. Hochschulabschluß zusammen .....	5 884	15	113	169	68	48	50	63	146	567	1 173	3 471
davon:												
Lehr-/Anlernausbildung (einschl. gleich- wertiger Berufsfachschulabschluß sowie berufliches Praktikum) .....	4 419	13	96	133	48	36	40	49	115	445	893	2 550
Fachschulabschluß (einschl. einer Meister-/Technikerausbildung) .....	673	/	5	8	/	/	/	6	15	58	132	438
Fachschulabschluß in der ehemaligen DDR ...	119	/	/	/	/	/	/	/	/	16	31	64
Fachhochschule (einschl. Ingenieurschul- und Verwaltungsfachhochschulabschluß) ...	268	-	/	8	/	/	/	/	6	22	51	165
Universität (einschl. Lehrerausbildung) ...	406	-	6	19	12	7	/	/	9	26	66	254
Weiblich												
Zusammen .....	18 409	1 473	670	761	878	728	609	586	862	1 540	2 085	8 217
Mit Angabe zum allgemeinen Schulabschluß zusammen .....	15 369	169	551	679	789	649	537	517	770	1 405	1 896	7 409
davon:												
Haupt-(Volks-)schulabschluß .....	11 224	68	134	262	363	339	340	355	558	1 124	1 558	6 122
Realschul- oder gleichwertiger Abschluß ...	2 423	55	57	155	231	177	116	104	153	196	234	945
Abschluß der allgemeinbildenden poly- technischen Oberschule der ehem. DDR ....	163	/	15	24	22	12	11	10	9	18	17	21
Fachhoch-/Hochschulreife .....	1 560	43	344	238	173	120	70	47	50	66	87	322
Mit Angabe zum berufsbildenden bzw. Hochschulabschluß zusammen .....	7 996	18	138	417	581	484	384	353	493	806	999	3 322
davon:												
Lehr-/Anlernausbildung (einschl. gleich- wertiger Berufsfachschulabschluß sowie berufliches Praktikum) .....	7 019	17	123	353	488	400	324	310	439	717	871	2 977
Fachschulabschluß (einschl. einer Meister-/Technikerausbildung) .....	330	/	5	14	25	24	16	13	19	30	44	139
Fachschulabschluß in der ehemaligen DDR ...	133	/	/	7	/	/	/	/	5	22	34	49
Fachhochschule (einschl. Ingenieurschul- und Verwaltungsfachhochschulabschluß) ...	149	-	/	11	21	17	10	8	10	12	16	43
Universität (einschl. Lehrerausbildung) ...	365	-	/	32	43	42	30	20	20	26	35	113
Insgesamt												
Insgesamt .....	28 378	2 915	1 220	1 183	1 021	817	689	682	1 072	2 291	3 642	12 846
Mit Angabe zum allgemeinen Schulabschluß zusammen .....	23 173	288	988	1 054	905	716	601	595	949	2 091	3 319	11 666
davon:												
Haupt-(Volks-)schulabschluß .....	16 539	123	171	294	388	370	378	408	691	1 678	2 699	9 340
Realschul- oder gleichwertiger Abschluß ...	3 271	90	82	175	241	186	124	113	175	254	371	1 459
Abschluß der allgemeinbildenden poly- technischen Oberschule der ehem. DDR ....	252	5	19	28	27	18	18	15	15	36	34	37
Fachhoch-/Hochschulreife .....	3 111	70	715	558	249	142	81	59	68	123	215	831
Mit Angabe zum berufsbildenden bzw. Hochschulabschluß zusammen .....	13 881	33	251	586	649	533	434	416	639	1 374	2 173	6 793
davon:												
Lehr-/Anlernausbildung (einschl. gleich- wertiger Berufsfachschulabschluß sowie berufliches Praktikum) .....	11 438	31	219	486	536	437	364	358	554	1 162	1 764	5 527
Fachschulabschluß (einschl. einer Meister-/Technikerausbildung) .....	1 003	/	10	22	30	26	19	19	34	89	176	577
Fachschulabschluß in der ehemaligen DDR ...	252	/	/	9	/	/	/	/	7	38	65	113
Fachhochschule (einschl. Ingenieurschul- und Verwaltungsfachhochschulabschluß) ...	417	-	7	19	24	19	13	11	15	34	67	208
Universität (einschl. Lehrerausbildung) ...	770	-	10	51	55	48	34	25	28	51	101	367

## Bevölkerung und Ausbildung

1 Bevölkerung 15 Jahre und älter im April 1995 nach Beteiligung am Erwerbsleben, Abschluß an einer allgemeinbildenden Schule, berufsbildendem oder Hochschulabschluß und Altersgruppen

## 1.4 Insgesamt

1 000

Abschluß an einer allgemein- bildenden Schule  Berufsbildender Abschluß bzw. Hochschulabschluß	Ins- gesamt	Davon im Alter von ... bis unter ... Jahren										
		15 — 20	20 — 25	25 — 30	30 — 35	35 — 40	40 — 45	45 — 50	50 — 55	55 — 60	60 — 65	65 und mehr
Männlich												
Zusammen .....	32 899	2 258	2 467	3 284	3 501	3 094	2 847	2 483	2 823	3 104	2 209	4 828
Mit Angabe zum allgemeinen Schulabschluß zusammen .....	29 287	853	2 228	3 060	3 268	2 890	2 677	2 310	2 629	2 895	2 031	4 446
davon:												
Haupt-(Volks-)schulabschluß .....	15 592	432	751	1 069	1 265	1 205	1 208	1 211	1 580	2 038	1 518	3 314
Realschul- oder gleichwertiger Abschluß ...	5 068	298	526	691	661	530	429	383	413	363	227	545
Abschluß der allgemeinbildenden poly- technischen Oberschule der ehem. DDR ....	2 345	63	283	364	434	406	363	202	128	63	22	17
Fachhoch-/Hochschulreife .....	6 282	60	667	936	908	748	676	514	508	431	263	569
Mit Angabe zum berufsbildenden bzw. Hochschulabschluß zusammen .....	24 367	149	1 424	2 515	2 908	2 625	2 453	2 087	2 370	2 506	1 701	3 630
davon:												
Lehr-/Anlernausbildung (einschl. gleich- wertiger Berufsfachschulabschluß sowie berufliches Praktikum) .....	17 084	146	1 348	1 959	1 990	1 730	1 560	1 315	1 513	1 702	1 195	2 628
Fachschulabschluß (einschl. einer Meister-/Technikerausbildung) .....	2 886	/	38	216	329	323	309	282	341	352	226	467
Fachschulabschluß in der ehemaligen DDR ...	385	/	8	26	36	37	42	34	44	51	39	66
Fachhochschule (einschl. Ingenieurschul- und Verwaltungsfachhochschulabschluß) ...	1 500	-	17	126	201	192	191	162	177	162	95	177
Universität (einschl. Lehrerausbildung) ...	2 512	/	14	188	352	343	351	294	295	239	147	291
Weiblich												
Zusammen .....	35 562	2 067	2 294	3 110	3 322	2 972	2 870	2 397	2 779	3 065	2 341	8 345
Mit Angabe zum allgemeinen Schulabschluß zusammen .....	31 520	698	2 093	2 906	3 102	2 768	2 665	2 219	2 574	2 832	2 134	7 528
davon:												
Haupt-(Volks-)schulabschluß .....	17 812	268	541	800	984	1 062	1 262	1 230	1 624	2 112	1 721	6 207
Realschul- oder gleichwertiger Abschluß ...	6 792	317	635	916	906	722	575	470	552	456	278	966
Abschluß der allgemeinbildenden poly- technischen Oberschule der ehem. DDR ....	2 286	45	250	367	448	397	357	209	119	53	19	21
Fachhoch-/Hochschulreife .....	4 630	68	666	822	764	588	471	311	279	211	117	334
Mit Angabe zum berufsbildenden bzw. Hochschulabschluß zusammen .....	21 038	128	1 298	2 391	2 631	2 334	2 198	1 754	1 944	1 833	1 141	3 386
davon:												
Lehr-/Anlernausbildung (einschl. gleich- wertiger Berufsfachschulabschluß sowie berufliches Praktikum) .....	17 023	125	1 173	1 893	1 978	1 736	1 639	1 372	1 558	1 541	980	3 029
Fachschulabschluß (einschl. einer Meister-/Technikerausbildung) .....	1 065	/	48	127	149	138	125	90	106	83	52	145
Fachschulabschluß in der ehemaligen DDR ...	703	/	32	87	108	88	90	62	80	69	37	50
Fachhochschule (einschl. Ingenieurschul- und Verwaltungsfachhochschulabschluß) ...	638	-	23	93	116	109	81	63	51	37	21	44
Universität (einschl. Lehrerausbildung) ...	1 608	-	21	191	280	262	264	168	149	103	51	119
Insgesamt												
Insgesamt .....	68 461	4 325	4 761	6 394	6 824	6 067	5 717	4 880	5 602	6 169	4 550	13 173
Mit Angabe zum allgemeinen Schulabschluß zusammen .....	60 807	1 550	4 321	5 966	6 371	5 659	5 342	4 530	5 203	5 727	4 165	11 974
davon:												
Haupt-(Volks-)schulabschluß .....	33 404	700	1 293	1 869	2 249	2 267	2 470	2 441	3 204	4 150	3 240	9 522
Realschul- oder gleichwertiger Abschluß ...	11 860	614	1 161	1 608	1 567	1 252	1 004	853	966	819	505	1 511
Abschluß der allgemeinbildenden poly- technischen Oberschule der ehem. DDR ....	4 631	109	534	731	882	803	720	410	247	116	40	39
Fachhoch-/Hochschulreife .....	10 912	128	1 333	1 758	1 672	1 336	1 147	825	787	642	380	904
Mit Angabe zum berufsbildenden bzw. Hochschulabschluß zusammen .....	45 405	277	2 722	4 906	5 539	4 959	4 652	3 841	4 314	4 339	2 842	7 016
davon:												
Lehr-/Anlernausbildung (einschl. gleich- wertiger Berufsfachschulabschluß sowie berufliches Praktikum) .....	34 107	270	2 521	3 852	3 968	3 466	3 199	2 687	3 071	3 243	2 174	5 657
Fachschulabschluß (einschl. einer Meister-/Technikerausbildung) .....	3 951	/	86	343	478	461	434	372	447	436	278	611
Fachschulabschluß in der ehemaligen DDR ...	1 088	/	40	113	144	125	132	96	124	119	76	116
Fachhochschule (einschl. Ingenieurschul- und Verwaltungsfachhochschulabschluß) ...	2 138	-	40	219	317	301	272	224	228	199	116	221
Universität (einschl. Lehrerausbildung) ...	4 120	/	35	379	632	605	615	462	443	342	197	410

2 Bevölkerung 15 Jahre und älter im April 1995 nach Beteiligung am Erwerbsleben, Altersgruppen  
und Teilnahme an Maßnahmen zur beruflichen Weiterbildung seit 1993

1 000

Teilnahme an Maßnahmen zur beruflichen Weiterbildung seit 1993	Insgesamt	Davon im Alter von ... bis unter ... Jahren								
		15 - 20	20 - 25	25 - 30	30 - 35	35 - 40	40 - 45	45 - 50	50 - 55	55 und mehr
Erwerbstätige										
Männlich										
Zusammen .....	20 939	749	1 731	2 617	3 110	2 791	2 569	2 214	2 393	2 764
Mit Angabe zur Teilnahme an Maßnahmen zur beruflichen Weiterbildung .....	19 738	666	1 607	2 480	2 948	2 647	2 434	2 088	2 257	2 610
darunter mit Teilnahme seit 1993 .....	3 402	108	262	540	631	510	456	351	313	230
Teilnahme bereits beendet .....	2 948	32	187	445	543	470	426	331	297	218
Teilnahme noch nicht beendet .....	454	76	75	96	88	40	30	20	16	12
Weiblich										
Zusammen .....	15 109	530	1 445	2 087	2 158	1 985	2 031	1 608	1 672	1 593
Mit Angabe zur Teilnahme an Maßnahmen zur beruflichen Weiterbildung .....	14 211	472	1 355	1 976	2 047	1 876	1 917	1 514	1 572	1 483
darunter mit Teilnahme seit 1993 .....	2 489	83	273	448	409	367	347	234	212	115
Teilnahme bereits beendet .....	2 138	26	199	382	359	331	317	217	198	109
Teilnahme noch nicht beendet .....	351	57	74	65	50	36	30	17	14	6
Insgesamt										
Zusammen .....	36 048	1 278	3 176	4 704	5 267	4 776	4 601	3 823	4 065	4 358
Mit Angabe zur Teilnahme an Maßnahmen zur beruflichen Weiterbildung .....	33 949	1 138	2 962	4 455	4 996	4 523	4 351	3 603	3 829	4 093
darunter mit Teilnahme seit 1993 .....	5 891	192	535	988	1 039	877	804	585	525	346
Teilnahme bereits beendet .....	5 086	59	386	827	902	801	743	548	494	327
Teilnahme noch nicht beendet .....	805	133	149	161	138	76	61	38	30	18
Erwerbslose										
Männlich										
Zusammen .....	1 991	67	186	245	249	214	198	173	220	440
Mit Angabe zur Teilnahme an Maßnahmen zur beruflichen Weiterbildung .....	1 786	55	168	218	226	193	178	156	198	394
darunter mit Teilnahme seit 1993 .....	264	5	28	46	49	38	33	26	21	17
Teilnahme bereits beendet .....	214	/	21	33	39	32	28	23	19	16
Teilnahme noch nicht beendet .....	50	/	7	13	10	6	/	/	/	/
Weiblich										
Zusammen .....	2 045	64	179	261	287	260	229	202	246	316
Mit Angabe zur Teilnahme an Maßnahmen zur beruflichen Weiterbildung .....	1 855	51	164	241	264	237	209	183	223	283
darunter mit Teilnahme seit 1993 .....	349	/	32	59	65	54	47	34	35	17
Teilnahme bereits beendet .....	293	/	26	45	54	46	41	30	32	15
Teilnahme noch nicht beendet .....	56	/	6	13	11	8	7	/	/	/
Insgesamt										
Zusammen .....	4 035	131	365	507	536	474	427	375	466	756
Mit Angabe zur Teilnahme an Maßnahmen zur beruflichen Weiterbildung .....	3 641	107	332	459	489	430	387	339	421	677
darunter mit Teilnahme seit 1993 .....	613	10	61	105	114	92	80	60	57	34
Teilnahme bereits beendet .....	507	7	47	78	94	78	69	52	50	31
Teilnahme noch nicht beendet .....	106	/	14	27	21	14	11	8	6	



2 Bevölkerung 15 Jahre und älter im April 1995 nach Beteiligung am Erwerbsleben, Altersgruppen  
und Teilnahme an Maßnahmen zur beruflichen Weiterbildung seit 1993

1 000

Teilnahme an Maßnahmen zur beruflichen Weiterbildung seit 1993	Insgesamt	Davon im Alter von ... bis unter ... Jahren								
		15 - 20	20 - 25	25 - 30	30 - 35	35 - 40	40 - 45	45 - 50	50 - 55	55 und mehr
Nichterwerbspersonen										
Männlich										
Zusammen .....	9 969	1 442	550	422	143	89	80	96	210	6 937
Mit Angabe zur Teilnahme an Maßnahmen zur beruflichen Weiterbildung .....	8 286	1 016	454	365	120	74	68	80	180	5 928
darunter mit Teilnahme seit 1993 .....	306	30	93	95	28	12	/	/	/	34
Teilnahme bereits beendet .....	108	15	20	20	8	5	/	/	/	33
Teilnahme noch nicht beendet .....	198	15	74	75	20	6	/	/	/	/
Weiblich										
Zusammen .....	18 409	1 473	670	761	878	728	609	586	862	11 842
Mit Angabe zur Teilnahme an Maßnahmen zur beruflichen Weiterbildung .....	15 423	1 058	570	680	769	633	530	503	741	9 939
darunter mit Teilnahme seit 1993 .....	288	37	78	61	35	19	13	8	6	30
Teilnahme bereits beendet .....	138	17	17	22	22	12	9	6	5	28
Teilnahme noch nicht beendet .....	149	20	61	39	14	7	/	/	/	/
Insgesamt										
Zusammen .....	28 378	2 915	1 220	1 183	1 021	817	689	682	1 072	18 779
Mit Angabe zur Teilnahme an Maßnahmen zur beruflichen Weiterbildung .....	23 709	2 074	1 024	1 044	889	707	598	583	921	15 867
darunter mit Teilnahme seit 1993 .....	593	67	171	156	64	31	18	12	10	64
Teilnahme bereits beendet .....	246	33	37	42	30	17	11	8	8	61
Teilnahme noch nicht beendet .....	347	35	134	115	34	13	7	/	/	/
Insgesamt										
Männlich										
Zusammen .....	32 899	2 258	2 467	3 284	3 501	3 094	2 847	2 483	2 823	10 141
Mit Angabe zur Teilnahme an Maßnahmen zur beruflichen Weiterbildung .....	29 810	1 738	2 229	3 062	3 295	2 914	2 680	2 325	2 635	8 932
darunter mit Teilnahme seit 1993 .....	3 972	144	384	682	708	560	494	381	338	281
Teilnahme bereits beendet .....	3 270	52	228	497	590	507	456	355	318	267
Teilnahme noch nicht beendet .....	702	92	156	185	118	52	38	26	20	14
Weiblich										
Zusammen .....	35 562	2 067	2 294	3 110	3 322	2 972	2 870	2 397	2 779	13 751
Mit Angabe zur Teilnahme an Maßnahmen zur beruflichen Weiterbildung .....	31 489	1 582	2 088	2 896	3 080	2 746	2 656	2 200	2 536	11 705
darunter mit Teilnahme seit 1993 .....	3 126	125	383	567	509	440	408	277	254	162
Teilnahme bereits beendet .....	2 569	47	242	449	435	389	367	253	235	152
Teilnahme noch nicht beendet .....	557	78	141	118	74	51	42	24	19	10
Insgesamt										
Insgesamt .....	68 461	4 325	4 761	6 394	6 824	6 067	5 717	4 880	5 602	23 893
Mit Angabe zur Teilnahme an Maßnahmen zur beruflichen Weiterbildung .....	61 299	3 319	4 317	5 959	6 374	5 660	5 336	4 525	5 171	20 637
darunter mit Teilnahme seit 1993 .....	7 098	269	767	1 249	1 218	1 000	902	658	592	444
Teilnahme bereits beendet .....	5 839	98	470	947	1 025	896	823	608	553	419
Teilnahme noch nicht beendet .....	1 258	171	297	302	192	104	79	49	39	24

3 Bevölkerung 15 Jahre und älter im April 1995 nach Teilnahme an Maßnahmen zur beruflichen Weiterbildung seit 1993, Art und Dauer der Maßnahme und Beteiligung am Erwerbsleben

1 000

Art der beruflichen Weiterbildung Dauer der beruflichen Weiterbildung	Bevölkerung			Erwerbstätige			Erwerbslose			Nichterwerbspersonen		
	ins-gesamt	männ-lich	weib-lich	ins-gesamt	mann-lich	weib-lich	ins-gesamt	männ-lich	weib-lich	ins-gesamt	männ-lich	weib-lich
Insgesamt .....	68 461	32 899	35 562	36 048	20 939	15 109	4 035	1 991	2 045	28 378	9 969	18 409
darunter: Mit Auskunft zur beruf-lichen Weiterbildung .....	61 299	29 810	31 489	33 949	19 738	14 211	3 641	1 786	1 855	23 709	8 286	15 423
davon: Ohne berufliche Weiter-bildung zusammen .....	54 201	25 838	28 363	28 058	16 336	11 722	3 028	1 522	1 506	23 115	7 980	15 135
Mit beruflicher Weiter-bildung zusammen .....	7 098	3 972	3 126	5 891	3 402	2 489	613	264	349	593	306	288
davon, und zwar: Art der beruflichen Weiterbildung												
Am Arbeitsplatz, im Betrieb .....	2 536	1 513	1 024	2 390	1 442	947	63	34	29	84	36	47
Bei einer Industrie- und Handelskammer usw. ....	524	320	205	434	282	151	62	25	38	28	13	16
In besonderen Fort-bildungs-/Umschulungs-stätten .....	2 428	1 248	1 180	1 946	1 053	894	381	151	230	100	44	57
An einer berufsbildenden Schule/Hochschule .....	886	496	390	494	273	221	56	30	26	336	193	143
Durch Fernunterricht ....	95	52	43	80	46	34	6	/	/	9	/	6
Auf andere Art .....	628	344	285	547	305	242	45	22	23	36	16	20
Dauer der beruflichen Weiterbildung												
unter 1 Monat .....	2 956	1 746	1 210	2 840	1 693	1 147	49	26	23	68	27	40
1 bis unter 6 Monate .....	1 013	579	434	865	518	347	109	47	62	39	15	24
6 bis unter 12 Monate ....	602	275	327	424	205	219	141	55	86	37	14	23
1 bis unter 2 Jahre .....	679	330	349	499	256	243	132	51	82	47	23	24
2 Jahre und mehr .....	588	340	249	457	276	181	76	36	40	55	28	27
Zur Zeit noch andauernd ..	1 258	702	557	805	454	351	106	50	56	347	198	149

4 Erwerbstätige mit Angabe des monatlichen Nettoeinkommens im April 1995 nach Abschluß an einer allgemeinbildenden Schule, berufsbildendem oder Hochschulabschluß und monatlichem Nettoeinkommen

1 000

Abschluß an einer allgemein- bildenden Schule  Berufsbildender Abschluß bzw. Hochschulabschluß	Ins- gesamt	Davon mit einem monatlichen Nettoeinkommen von ... bis unter ... DM										
		unter 600	600 - 1 000	1 000 - 1 400	1 400 - 1 800	1 800 - 2 200	2 200 - 2 500	2 500 - 3 000	3 000 - 4 000	4 000 - 5 000	5 000 - 6 000	6 000 und mehr
Männlich												
Zusammen .....	19 578	577	752	711	1 354	2 561	2 757	3 292	3 770	1 679	908	1 216
Mit Angabe zum allgemeinen Schulabschluß zusammen .....	18 493	497	700	663	1 264	2 402	2 588	3 103	3 603	1 621	875	1 176
davon:												
Haupt-(Volks-)schulabschluß .....	8 575	188	263	251	511	1 223	1 536	1 868	1 848	530	180	177
Realschul- oder gleichwertiger Abschluß .....	3 738	135	212	110	176	402	462	579	818	407	190	246
Abschluß d. allg.bild. polytechn. Überschule der ehem. DDR .....	1 962	70	70	160	404	529	316	222	137	34	11	9
Fachhoch-/Hochschulreife .....	4 218	104	155	142	173	248	274	434	800	651	494	744
Mit Angabe zum berufsbildenden bzw. Hochschulabschluß zusammen .....	16 099	196	242	476	1 095	2 095	2 273	2 780	3 369	1 565	857	1 150
davon:												
Lehr-/Anlernausbildung (einschl. gleichwertiger Berufsfachschul- abschluß sowie berufliches Praktikum) .....	10 927	165	199	381	909	1 784	1 908	2 168	2 182	668	262	302
Fachschulabschluß (einschl. einer Meister-/Technikerausbildung) ..	1 929	13	15	37	73	147	178	297	558	319	137	155
Fachschulabschluß in der ehemaligen DDR .....	228	/	/	14	25	44	39	38	41	12	/	/
Fachhochschule (einschl. Ingenieurschul- und Verwal- tungsfachhochschulabschluß) ...	1 110	6	6	13	23	43	56	108	250	238	163	203
Universität (einschl. Lehrer- ausbildung) .....	1 906	12	17	31	64	78	93	168	338	328	291	486
Weiblich												
Zusammen .....	13 960	1 472	1 659	2 057	2 126	2 389	1 577	1 218	915	320	116	111
Mit Angabe zum allgemeinen Schulabschluß zusammen .....	13 232	1 356	1 567	1 949	2 007	2 267	1 512	1 168	882	307	111	106
davon:												
Haupt-(Volks-)schulabschluß .....	5 152	708	772	946	880	850	464	293	173	37	14	14
Realschul- oder gleichwertiger Abschluß .....	3 775	391	422	461	516	704	522	397	257	62	21	23
Abschluß d. allg.bild. polytechn. Überschule der ehem. DDR .....	1 627	84	187	319	348	343	189	102	43	6	/	/
Fachhoch-/Hochschulreife .....	2 679	173	187	222	264	369	336	375	409	202	75	67
Mit Angabe zum berufsbildenden bzw. Hochschulabschluß zusammen .....	10 842	891	982	1 536	1 677	1 972	1 363	1 086	833	296	106	101
davon:												
Lehr-/Anlernausbildung (einschl. gleichwertiger Berufsfachschul- abschluß sowie berufliches Praktikum) .....	8 205	777	871	1 338	1 391	1 561	989	696	416	95	36	34
Fachschulabschluß (einschl. einer Meister-/Technikerausbildung) ..	627	42	38	68	78	117	101	86	64	19	6	8
Fachschulabschluß in der ehemaligen DDR .....	489	9	21	49	79	127	103	65	30	/	/	/
Fachhochschule (einschl. Ingenieurschul- und Verwal- tungsfachhochschulabschluß) ...	426	19	16	28	42	58	58	80	81	28	9	8
Universität (einschl. Lehrer- ausbildung) .....	1 095	44	36	53	87	108	113	158	241	150	55	50
Insgesamt												
Insgesamt .....	33 538	2 049	2 412	2 768	3 480	4 950	4 334	4 510	4 685	2 000	1 024	1 327
Mit Angabe zum allgemeinen Schulabschluß zusammen .....	31 725	1 853	2 268	2 612	3 271	4 669	4 100	4 271	4 485	1 929	986	1 282
davon:												
Haupt-(Volks-)schulabschluß .....	13 726	896	1 035	1 196	1 391	2 074	2 001	2 161	2 021	567	194	191
Realschul- oder gleichwertiger Abschluß .....	7 513	525	634	571	692	1 107	984	976	1 075	469	211	269
Abschluß d. allg.bild. polytechn. Überschule der ehem. DDR .....	3 589	155	258	479	752	872	505	325	180	40	13	11
Fachhoch-/Hochschulreife .....	6 897	277	342	364	437	617	610	809	1 209	853	568	811
Mit Angabe zum berufsbildenden bzw. Hochschulabschluß zusammen .....	26 941	1 087	1 225	2 012	2 772	4 067	3 636	3 866	4 202	1 861	963	1 251
davon:												
Lehr-/Anlernausbildung (einschl. gleichwertiger Berufsfachschul- abschluß sowie berufliches Praktikum) .....	19 133	942	1 070	1 719	2 300	3 345	2 897	2 865	2 598	763	298	336
Fachschulabschluß (einschl. einer Meister-/Technikerausbildung) ..	2 556	55	53	105	151	264	278	383	623	338	143	163
Fachschulabschluß in der ehemaligen DDR .....	717	11	26	63	104	171	141	104	71	16	/	/
Fachhochschule (einschl. Ingenieurschul- und Verwal- tungsfachhochschulabschluß) ...	1 536	25	22	41	66	101	114	188	331	266	172	211
Universität (einschl. Lehrer- ausbildung) .....	3 000	55	53	84	151	186	206	327	580	478	346	536

5 Erwerbstätige im April 1995 nach normalerweise je Woche geleisteten Arbeitsstunden, Abschluß an einer allgemeinbildenden Schule, berufsbildendem oder Hochschulabschluß und Stellung im Beruf

1 000

Abschluß an einer allgemein- bildenden Schule	Insgesamt		Stellung im Beruf									
			Selbständige		Mithelfende Fam.-Ang.		Beamte		Angestellte 1)		Arbeiter 2)	
	ins- gesamt	weib- lich	ins- gesamt	weib- lich	ins- gesamt	weib- lich	ins- gesamt	weib- lich	ins- gesamt	weib- lich	ins- gesamt	weib- lich
Normalerweise geleistete Arbeitszeit unter 36 Stunden												
Zusammen .....	6 956	5 650	475	283	255	213	273	218	3 756	3 309	2 197	1 626
Mit Angabe zum allgemeinen Schulabschluß zusammen .....	6 519	5 336	451	269	230	197	266	212	3 603	3 177	1 969	1 480
davon:												
Haupt-(Volks-)schulabschluß .....	3 153	2 642	165	99	156	133	10	6	1 396	1 287	1 426	1 116
Realschul- oder gleichwertiger Abschluß .....	1 541	1 356	88	62	44	41	41	35	1 134	1 054	235	163
Abschluß d. allg.bild. polytechn. Oberschule der ehem. DDR .....	447	401	12	8	/	/	/	/	277	264	156	128
Fachhoch-/Hochschulreife .....	1 378	937	187	100	28	21	215	171	797	572	152	73
Mit Angabe zum berufsbildenden bzw. Hochschulabschluß zusammen .....	5 171	4 243	379	228	140	121	260	208	3 176	2 821	1 216	865
davon:												
Lehr-/Anlernausbildung (einschl. gleichwertiger Berufsfachschul- abschluß sowie berufliches Praktikum) .....	3 932	3 358	204	136	118	105	42	34	2 429	2 261	1 139	823
Fachschulabschluß (einschl. einer Meister-/Technikerausbildung) ..	313	214	47	21	10	6	10	8	208	159	38	19
Fachschulabschluß in der ehemaligen DDR .....	130	118	/	/	/	/	/	/	113	106	11	8
Fachhochschule (einschl. Ingenieurschul- und Verwal- tungsfachhochschulabschluß) ...	203	144	26	13	/	/	36	31	126	91	10	6
Universität (einschl. Lehrer- ausbildung) .....	593	409	97	56	7	6	171	134	300	203	17	10
Normalerweise geleistete Arbeitszeit 36 Stunden und mehr												
Zusammen .....	29 092	9 459	2 861	597	227	181	2 171	442	13 034	6 209	10 798	2 030
Mit Angabe zum allgemeinen Schulabschluß zusammen .....	27 525	8 956	2 718	567	213	168	2 103	427	12 523	5 960	9 968	1 834
davon:												
Haupt-(Volks-)schulabschluß .....	11 818	3 060	1 135	214	152	122	402	22	3 580	1 558	6 549	1 143
Realschul- oder gleichwertiger Abschluß .....	6 479	2 690	578	131	42	33	565	103	3 859	2 126	1 436	297
Abschluß d. allg.bild. polytechn. Oberschule der ehem. DDR .....	3 289	1 288	198	53	6	/	103	18	1 379	906	1 603	308
Fachhoch-/Hochschulreife .....	5 937	1 919	808	169	13	9	1 033	285	3 704	1 371	380	86
Mit Angabe zum berufsbildenden bzw. Hochschulabschluß zusammen .....	23 627	7 396	2 478	495	141	108	1 962	404	11 376	5 283	7 670	1 106
davon:												
Lehr-/Anlernausbildung (einschl. gleichwertiger Berufsfachschul- abschluß sowie berufliches Praktikum) .....	16 543	5 481	1 236	292	119	94	876	125	7 151	3 925	7 161	1 046
Fachschulabschluß (einschl. einer Meister-/Technikerausbildung) ..	2 472	462	579	61	15	9	179	19	1 345	345	355	28
Fachschulabschluß in der ehemaligen DDR .....	619	390	47	16	/	/	23	7	481	348	67	17
Fachhochschule (einschl. Ingenieurschul- und Verwal- tungsfachhochschulabschluß) ...	1 420	309	169	22	/	/	280	64	926	215	43	6
Universität (einschl. Lehrer- ausbildung) .....	2 574	754	448	104	/	/	605	189	1 473	450	45	9
Insgesamt												
Insgesamt .....	36 048	15 109	3 336	880	482	394	2 445	660	16 790	9 519	12 995	3 656
Mit Angabe zum allgemeinen Schulabschluß zusammen .....	34 044	14 293	3 170	836	442	366	2 369	639	16 126	9 138	11 937	3 314
davon:												
Haupt-(Volks-)schulabschluß .....	14 971	5 702	1 299	314	308	256	412	28	4 977	2 845	7 976	2 259
Realschul- oder gleichwertiger Abschluß .....	8 020	4 045	666	193	85	74	606	137	4 993	3 180	1 670	460
Abschluß d. allg.bild. polytechn. Oberschule der ehem. DDR .....	3 736	1 690	210	60	8	6	104	18	1 656	1 169	1 760	436
Fachhoch-/Hochschulreife .....	7 315	2 856	995	269	41	30	1 248	455	4 501	1 943	531	158
Mit Angabe zum berufsbildenden bzw. Hochschulabschluß zusammen .....	28 798	11 639	2 856	723	281	228	2 223	612	14 552	8 104	8 885	1 971
davon:												
Lehr-/Anlernausbildung (einschl. gleichwertiger Berufsfachschul- abschluß sowie berufliches Praktikum) .....	20 475	8 839	1 440	428	238	198	918	159	9 580	6 186	8 300	1 869
Fachschulabschluß (einschl. einer Meister-/Technikerausbildung) ..	2 785	676	626	83	24	15	189	28	1 553	505	393	46
Fachschulabschluß in der ehemaligen DDR .....	749	508	51	18	/	/	24	8	594	455	78	25
Fachhochschule (einschl. Ingenieurschul- und Verwal- tungsfachhochschulabschluß) ...	1 622	453	195	35	6	/	316	96	1 052	306	53	12
Universität (einschl. Lehrer- ausbildung) .....	3 167	1 163	545	159	11	8	776	322	1 773	653	62	19

1) Einschl. Auszubildende in anerkannten kaufmännischen und technischen Ausbildungsberufen.  
2) Einschl. Auszubildende in anerkannten gewerblichen Ausbildungsberufen.

## 6.1 Erwerbstätige im April 1995 nach Berufsgruppen, ausgewählten Berufsordnungen und Abschluß an einer allgemeinbildenden Schule

1 000

Nr. der Sy- ste- ma- tik 1)	Berufsgruppe Berufsordnung (i = insgesamt, w = weiblich)	Erwerbstätige insgesamt	Darunter mit Abschluß an einer allgemeinbildenden Schule				
			zusammen	davon			
				Haupt-(Volks-) schulabschluß	Realschul- oder gleichw. Abschluß	Abschluß der polytech- nischen Ober- schule der ehemaligen DDR	Fachhoch-/ Hochschul- reife
01	Landwirtschaftliche Berufe ... i	629	594	468	80	21	25
	w	265	250	207	29	/	8
011	Landwirte, Pflanzenschutzter .. i	376	359	278	50	13	18
	w	86	82	66	9	/	/
013	Landarbeitskräfte .....	62	57	38	9	8	/
	w	32	30	23	/	/	/
014	Mithelfende Familienangehörige in der Landwirtschaft, a.n.g. i	172	159	138	17	/	/
	w	141	132	114	15	/	/
02	Tierwirtschaftliche Berufe ... i	61	58	28	8	19	/
	w	29	28	13	/	9	/
023	Tier-, Pferde-, Fischwirte ... i	35	34	16	/	12	/
	w	14	13	6	/	5	/
024	Tierpfleger und verwandte Berufe, a.n.g. .... i	25	24	12	/	7	/
	w	16	15	7	/	/	/
03	Verwaltungs-, Beratungs- und technische Fachkräfte in der Land- und Tierwirtschaft ... i	20	19	/	/	/	10
	w	/	/	/	/	/	/
031	Verwalter in der Land- und Tierwirtschaft .....	7	6	/	/	/	/
	w	/	/	/	/	/	/
032	Land-, Tierwirtschaftsberater, Agraringenieure, -techniker i	13	13	/	/	/	8
	w	/	/	/	/	/	/
05	Gartenbauberufe .....	360	334	185	61	58	29
	w	161	154	70	34	42	9
051	Gärtner, Gartenarbeiter .....	265	241	145	38	42	17
	w	87	83	37	15	27	/
052	Ingenieure, Techniker in Gar- tenbau und Landespflege .... i	23	22	6	/	/	9
	w	8	7	/	/	/	/
06	Forst-, Jagdberufe .....	66	64	29	9	13	13
	w	10	10	/	/	/	/
062	Forstwirte (Waldarbeiter)..... i	44	42	25	/	11	/
	w	8	7	/	/	/	/
07	Bergleute .....	94	85	67	8	7	/
	w	/	/	/	/	/	/
08	Mineralgewinner, -aufbereiter . i	14	13	8	/	/	/
	w	/	/	/	-	/	-
10	Steinbearbeiter .....	28	27	18	/	/	/
	w	/	/	/	/	-	/
11	Baustoffhersteller .....	8	7	/	/	/	/
	w	/	/	-	-	-	/
12	Keramiker .....	27	24	18	/	/	/
	w	9	9	6	/	/	/
13	Berufe in der Glasherstellung und -bearbeitung .....	31	30	22	/	/	/
	w	9	9	6	/	/	/
131	Glaserhersteller .....	17	17	12	/	/	/
	w	/	/	/	/	/	/
14	Chemieberufe .....	196	183	127	31	15	10
	w	42	39	26	6	/	/
141	Chemiebetriebswerker .....	154	143	100	25	12	7
	w	24	23	16	/	/	/
15	Kunststoffberufe .....	56	52	36	9	/	/
	w	18	15	11	/	/	/
152	Kunststoff-Formgeber .....	32	30	20	6	/	/
	w	9	8	6	/	/	-
16	Papierherstellungs-, Papier- verarbeitungsberufe .....	32	30	23	/	/	/
	w	9	9	7	/	/	/

1) Klassifizierung der Berufe, Ausgabe 1992 (siehe Anhang).

## 6.1 Erwerbstätige im April 1995 nach Berufsgruppen, ausgewählten Berufsordnungen und Abschluß an einer allgemeinbildenden Schule

1 000

Nr. der Sys- te- ma- tik 1)	Berufsgruppe Berufsordnung  (i = insgesamt, w = weiblich)	Erwerbstätige  insgesamt	Darunter mit Abschluß an einer allgemeinbildenden Schule				
			zusammen	davon			
				Haupt-(Volks-)schulabschluß	Realschul- oder gleichw. Abschluß	Abschluß der polytechnischen Oberschule der ehemaligen DDR	Fachhoch-/Hochschulreife
161	Papiermacher .....	i 19 w /	17 /	13 /	/	/	/
17	Druck- und Druckweiter- verarbeitungsberufe .....	i 200 w 59	189 54	108 26	51 16	13 6	17 6
174	Drucker (Hoch-, Flach-, Tiefdruck) .....	i 77 w 10	74 9	44 6	20 /	5 /	/
18	Berufe in der Holzbearbeitung, Holz- und Flechtwaren- herstellung .....	i 48 w 11	43 10	34 8	/	/	/
181	Holzbearbeitungsmechaniker ...	i 39 w 7	35 6	28 /	/	/	/
19	Berufe in der Hütten- und Halbzeugindustrie .....	i 46 w /	43 /	34 /	/	/	/
191	Verfahrensmechaniker (Metallerzeugung) .....	i 26 w /	24 /	19 /	/	/	/
20	Gießereiberufe .....	i 54 w /	49 /	36 /	6 /	6 /	/
21	Berufe in der spanlosen Metallverformung .....	i 37 w 12	35 11	28 9	/	/	/
212	Drahtverformer, Draht- verarbeiter .....	i 12 w /	11 /	8 /	/	/	/
22	Berufe in der spanenden Metallverformung .....	i 229 w 11	214 9	158 7	31 /	19 /	5 -
221	Dreher .....	i 125 w /	118 /	89 /	17 /	10 /	/
225	Metallschleifer .....	i 41 w /	36 /	30 /	/	/	/
23	Berufe in der Metallober- flächenveredlung und Metallvergütung .....	i 31 w 5	27 /	19 /	/	/	/
234	Galvaniseure, Metallfärber ...	i 16 w /	14 /	10 /	/	/	/
24	Metallverbindungsberufe .....	i 138 w 15	127 14	93 11	13 /	18 /	/
241	Schweißer, Brennschneider ....	i 124 w /	114 /	83 /	11 /	18 /	/
25	Metall- und Anlagenbauberufe .	i 595 w 12	565 11	370 6	74 /	106 /	16 /
254	Konstruktionsmechaniker (Aus- rüstungstechnik) und zu- gehörige Metallbauer .....	i 489 w 7	467 6	307 /	58 /	90 /	13 /
256	Metallbauer (Metallgestaltung) und Schmiede (Handwerk) ....	i 16 w /	15 /	11 /	/	/	/
26	Blechkonstruktions- und Installationsberufe .....	i 606 w 54	575 48	344 37	90 6	121 /	20 /
264	Anlagenmechaniker (Ver- sorgungstechnik) .....	i 29 w /	28 /	17 /	/	6 -	/
268	Zentralheizungs-, Lüftungsbauer	i 158 w /	152 /	82 /	27 /	40 /	/
269	Installations- und Montage- berufe, a.n.g. ....	i 270 w 50	252 44	155 35	37 5	46 /	14 /

1) Klassifizierung der Berufe, Ausgabe 1992 (siehe Anhang).

## 6.1 Erwerbstätige im April 1995 nach Berufsgruppen, ausgewählten Berufsordnungen und Abschluß an einer allgemeinbildenden Schule

1 000

Nr. der Sys- te- ma- tik 1)	Berufsgruppe Berufsordnung  (i = insgesamt, w = weiblich)	Erwerbstätige  insgesamt	Darunter mit Abschluß an einer allgemeinbildenden Schule				
			zusammen	davon			
				Haupt-(Volks-)schulabschluß	Realschul- oder gleichw. Abschluß	Abschluß der polytechnischen Oberschule der ehemaligen DDR	Fachhoch-/Hochschulreife
27	Maschinenbau- und -wartungsberufe .....	i 498 w 23	475 21	327 14	97 /	33 /	18 /
270	Industriemechaniker o.n.F., Mechaniker o.n.A. ....	i 169 w 6	161 6	100 /	43 /	12 /	6 /
273	Industriemechaniker (Maschinen- und Systemtechnik), Maschinen- baumechaniker .....	i 211 w /	201 /	146 /	36 /	11 /	8 /
28	Fahr-, Flugzeugbau- und -wartungsberufe .....	i 434 w 7	416 6	272 /	81 /	49 /	14 /
281	Kraftfahrzeug-, Zweirad- mechaniker .....	i 367 w 6	352 5	230 /	68 /	41 /	12 /
29	Werkzeug- und Formenbauberufe	i 145 w /	139 /	90 /	34 /	11 /	/
290	Werkzeugmechaniker, Werk- zeugmacher o.n.F. ....	i 106 w /	101 /	65 /	25 /	9 /	/
30	Feinwerktechnische und verwandte Berufe .....	i 207 w 77	199 74	72 19	75 28	20 13	32 15
300	Industriemechaniker (Ge- räte- und Feinwerktech- nik), Feinmechaniker .....	i 44 w /	43 /	27 /	11 /	/	/
31	Elektroberufe .....	i 871 w 46	840 45	415 21	234 12	135 8	55 /
316	Elektromechaniker, Industrie- elektroniker .....	i 153 w 14	147 14	74 8	45 /	14 /	14 /
32	Montierer und Metall- berufe, a.n.g. ....	i 205 w 92	177 83	142 66	17 8	12 6	6 /
323	Metallarbeiter o.n.A. ....	i 113 w 26	97 23	78 18	10 /	5 /	/
33	Spinnberufe .....	i 15 w 7	13 6	10 /	/	/	/
34	Berufe i.d. Textilherstellung	i 25 w 12	22 10	17 7	/	/	/
35	Berufe i.d. Textilverarbeitung	i 189 w 170	179 161	140 126	19 17	14 13	5 /
351	Oberbekleidungsschneider .....	i 67 w 57	63 53	46 38	11 9	/	/
358	Textilnäher, a.n.g. ....	i 80 w 78	76 74	63 62	/	7 7	/
36	Textilveredler .....	i 10 w /	9 /	7 /	/	/	/
37	Berufe in der Lederherstellung, Leder- und Fellverarbeitung	i 49 w 20	46 19	33 14	7 /	/	/
372	Schuhmacher (Handwerk) .....	i 15 w /	14 /	10 /	/	/	-
39	Berufe in der Back-, Konditor-, Süßwarenherstellung .....	i 164 w 40	153 38	103 21	26 7	19 3	5 /
391	Bäcker .....	i 117 w 22	108 20	79 13	14 /	12 /	/
40	Fleischer .....	i 126 w 8	118 8	88 /	14 /	14 /	/
41	Köche .....	i 433 w 285	389 259	247 172	61 32	64 48	16 8

1) Klassifizierung der Berufe, Ausgabe 1992 (siehe Anhang).

## 6.1 Erwerbstätige im April 1995 nach Berufsgruppen, ausgewählten Berufsordnungen und Abschluß an einer allgemeinbildenden Schule

1 000

Nr. der Sy- ste- ma- tik 1)	Berufsgruppe Berufsordnung (i = insgesamt, w = weiblich)	Erwerbstätige insgesamt	Darunter mit Abschluß an einer allgemeinbildenden Schule				
			zusammen	davon			
				Haupt-(Volks-)schulabschluß	Realschul- oder gleichw. Abschluß	Abschluß der polytechnischen Oberschule der ehemaligen DDR	Fachhoch-/Hochschulreife
42	Berufe in der Getränke-, Genußmittelherstellung .....	24 /	22 /	14 /	/	/	/
421	Brauer und Mälzer .....	12 /	11 /	7 /	/	/	/
43	Übrige Ernährungsberufe .....	25 8	22 7	17 /	/	/	/
44	Hochbauberufe .....	619 7	584 6	364 /	59 /	151 /	10 -
441	Maurer, Feuerungs- und Schornsteinbauer .....	451 /	427 /	273 /	41 /	109 /	/
46	Tiefbauberufe .....	187 /	171 /	107 /	17 /	44 /	/
461	Straßenbauer .....	78 /	70 /	50 /	7 -	13 /	/
47	Bauhilfsarbeiter .....	159 9	139 8	89 /	11 /	33 /	5 /
48	Ausbauberufe .....	456 7	431 7	268 /	55 /	95 /	13 /
487	Zimmerer .....	127 /	120 /	74 /	19 /	23 -	/
488	Dachdecker .....	111 /	106 /	64 /	13 /	26 /	/
49	Raumausstatter, Polsterer ....	71 16	66 15	41 7	13 /	8 /	/
50	Berufe in der Holz- und Kunststoffverarbeitung .....	432 18	411 17	266 9	65 /	55 /	25 /
501	Tischler .....	372 12	354 11	232 6	55 /	47 /	21 /
51	Maler, Lackierer und verwandte Berufe .....	349 23	326 21	240 14	36 /	43 /	6 /
511	Maler und Lackierer (Ausbau) .	204 8	192 8	137 /	23 /	28 /	/
52	Warenprüfer, Versandfertigmacher .....	412 229	376 209	280 161	48 23	26 15	23 9
53	Hilfsarbeiter ohne nähere Tätigkeitsangabe .....	801 314	646 259	493 193	65 29	53 26	35 11
54	Maschinen-, Anlagenführer, a.n.g. ....	426 40	396 35	273 23	41 /	70 7	13 /
55	Maschineneinrichter, a.n.g. ...	70 /	65 /	50 /	9 /	/	/
60	Ingenieure, a.n.g. ....	881 83	852 81	58 /	85 /	49 12	661 61
603	Bauingenieure .....	148 15	143 15	6 /	15 /	14 /	108 11
609	Architekten, Raumplaner, a.n.g. i	103 21	100 20	/	6 /	/	87 18
61	Chemiker, Physiker, Mathematiker i	99 14	96 13	/	7 /	/	83 12
62	Techniker, a.n.g. ....	864 105	836 102	319 23	262 37	58 14	196 29
63	Technische Sonderfachkräfte ..	121 67	117 65	38 17	42 24	12 9	24 15
633	Chemielaboranten .....	78 44	76 43	23 10	31 17	8 7	14 8

1) Klassifizierung der Berufe, Ausgabe 1992 (siehe Anhang).



## 6.1 Erwerbstätige im April 1995 nach Berufsgruppen, ausgewählten Berufsordnungen und Abschluß an einer allgemeinbildenden Schule

1 000

Nr. der Sys- te- ma- tik 1)	Berufsgruppe Berufsordnung  (i = insgesamt, w = weiblich)	Erwerbstätige  insgesamt	Darunter mit Abschluß an einer allgemeinbildenden Schule				
			zusammen	davon			
				Haupt-(Volks-)schulabschluß	Realschul- oder gleichw. Abschluß	Abschluß der polytechnischen Oberschule der ehemaligen DDR	Fachhoch-/Hochschulreife
64	Technische Zeichner und verwandte Berufe .....	i 154 w 96	147 92	41 21	61 39	18 17	27 16
641	Technische Zeichner .....	i 91 w 55	87 52	28 14	37 24	8 7	13 7
65	Industrie-, Werk-, Aus- bildungsmeister .....	i 193 w 19	188 19	99 /	44 /	20 /	26 6
651	Industrie-, Werkmeister .....	i 140 w 5	136 5	85 /	30 /	11 /	10 /
66	Verkaufspersonal .....	i 1 608 w 1 312	1 531 1 253	915 790	295 222	228 190	94 51
660	Verkäufer o.n.A. ....	i 717 w 567	680 542	383 326	134 99	108 87	56 30
661	Nahrungs-, Genußmittel- verkäufer .....	i 506 w 464	482 443	313 291	74 66	81 76	13 10
662	Sonstige Fachverkäufer .....	i 368 w 280	351 267	207 172	84 57	36 27	25 12
67	Groß- und Einzelhandelskaufleute, Ein- und Verkaufsfachleute .	i 877 w 394	835 378	315 150	291 131	57 34	173 63
672	Einzelhandelskaufleute ohne Fachbereichsangabe, ambulante Händler .....	i 193 w 113	183 109	88 56	64 37	11 7	20 8
68	Warenkaufleute, a.n.g., Vertreter .....	i 337 w 113	323 109	111 30	103 42	35 13	74 24
687	Handelsvertreter, Ver- triebsbeauftragte .....	i 79 w 13	75 12	24 /	25 /	8 /	18 /
689	Andere Vertreter, Hand- lungsreisende .....	i 149 w 28	144 27	51 6	40 7	17 /	36 9
69	Bank-, Bausparkassen-, Versicherungsfachleute .....	i 835 w 402	807 388	137 67	362 179	49 32	260 111
691	Bankfachleute .....	i 548 w 300	530 291	71 42	255 140	27 22	178 87
695	Versicherungsfachleute (nicht gesetzliche Sozialver- sicherung) .....	i 282 w 100	271 96	66 24	104 39	21 9	80 23
70	Andere Dienstleistungsfachleute und zugehörige Berufe .....	i 386 w 164	371 158	106 36	120 52	31 17	114 52
71	Berufe des Landverkehrs .....	i 1 180 w 64	1 121 60	729 32	136 10	196 14	59 /
712	Eisenbahnbetriebspersonal ....	i 85 w 15	81 14	39 /	15 /	23 9	/ /
714	Berufskraftfahrer, Kutscher ...	i 970 w 39	919 37	620 25	100 6	150 /	49 /
72	Berufe des Wasser- und Luftverkehrs .....	i 42 w /	40 /	15 /	7 /	/ /	15 /
73	Berufe des Nachrichtenverkehrs	i 223 w 139	213 133	139 81	36 25	24 19	14 7
732	Dienstleistungsfachkräfte im Postbetrieb .....	i 170 w 94	162 90	108 55	26 16	18 15	10 /
74	Lagerverwalter, Lager-, Transportarbeiter .....	i 656 w 117	598 106	449 77	65 13	52 11	31 /

1) Klassifizierung der Berufe, Ausgabe 1992 (siehe Anhang).

## 6.1 Erwerbstätige im April 1995 nach Berufsgruppen, ausgewählten Berufsordnungen und Abschluß an einer allgemeinbildenden Schule

1 000

Nr. der Sy- ste- ma- tik 1)	Berufsgruppe Berufsordnung  (i = insgesamt, w = weiblich)	Erwerbstätige  insgesamt	Darunter mit Abschluß an einer allgemeinbildenden Schule				
			zusammen	davon			
				Haupt-(Volks-) schulabschluß	Realschul- oder gleichw. Abschluß	Abschluß der polytech- nischen Ober- schule der ehemaligen DDR	Fachhoch-/ Hochschul- reife
75	Berufe in der Unternehmenslei- tung, -beratung und -prüfung i w	1 303 368	1 257 355	285 75	342 118	103 37	526 125
750	Unternehmer, Geschäfts- führer, a.n.g. .... i w	645 129	621 124	176 38	156 36	58 15	230 35
751	Geschäftsbereichsleiter, Direktionsassistenten, a.n.g. i w	323 81	312 79	72 17	81 21	26 11	133 29
753	Wirtschaftsprüfer, Steuerbe- rater und verwandte Berufe . i w	79 23	76 22	/ /	25 8	/ /	45 11
76	Abgeordnete, administrativ entscheidende Berufstätige . i w	368 135	357 131	48 16	85 29	27 16	197 70
77	Rechnungskaufleute, Informatiker ..... i w	897 518	867 501	252 183	262 163	78 67	276 89
772	Buchhalter ..... i w	374 305	363 296	116 96	148 119	42 41	56 41
78	Büroberufe, Kaufmännische Angestellte, a.n.g. .... i w	4 692 3 354	4 487 3 211	1 421 1 012	1 834 1 337	409 358	823 503
787	Verwaltungsfachleute (mitt- lerer Dienst), a.n.g. .... i w	810 452	776 434	222 113	367 222	35 27	153 71
788	Büro- und kaufmännische Sachbearbeiter, a.n.g. .... i w	791 591	764 572	200 144	249 184	143 128	172 116
79	Dienst-, Wachberufe ..... i w	387 73	366 69	246 48	43 9	49 7	28 5
80	Sicherheitsberufe, ander- weitig nicht genannt ..... i w	750 37	725 36	201 6	251 14	92 6	182 11
801	Soldaten, Grenzschutz-, Polizeibedienstete ..... i w	663 32	640 30	155 /	232 13	82 5	171 8
81	Berufe im Rechts- und Voll- streckungswesen ..... i w	203 55	202 55	18 /	17 /	7 /	160 46
813	Rechtsvertreter, Rechtsberater i w	107 28	107 28	- -	- -	- -	107 28
82	Publizistische, Übersetzungs-, Bibliotheks- und verwandte Berufe ..... i w	175 96	167 92	13 7	23 16	9 6	122 62
821	Publizisten ..... i w	92 36	87 34	/ /	10 /	/ /	72 27
83	Künstlerische und zuge- ordnete Berufe ..... i w	266 102	255 97	42 13	56 23	16 8	140 53
84	Ärzte, Apotheker ..... i w	381 154	376 150	- -	- -	- -	376 150
841	Ärzte ..... i w	266 99	266 99	- -	- -	- -	266 99
85	Übrige Gesundheitsdienst- berufe ..... i w	1 624 1 408	1 560 1 354	375 314	697 630	189 174	298 235
853	Krankenschwestern/-pfleger, Hebammen/Entbindungspfleger i w	735 630	707 606	159 130	318 278	107 100	124 98
856	Sprechstundenhelfer ..... i w	460 452	445 437	116 114	243 240	40 40	46 43

1) Klassifizierung der Berufe, Ausgabe 1992 (siehe Anhang).

## 6.1 Erwerbstätige im April 1995 nach Berufsgruppen, ausgewählten Berufsordnungen und Abschluß an einer allgemeinbildenden Schule

1 000

Nr. der Sy- ste- ma- tik 1)	Berufsgruppe Berufsordnung  (i = insgesamt, w = weiblich)	Erwerbstätige  insgesamt	Darunter mit Abschluß an einer allgemeinbildenden Schule				
			zusammen	davon			
				Haupt-(Volks-)schulabschluß	Realschul- oder gleichw. Abschluß	Abschluß der polytechnischen Oberschule der ehemaligen DDR	Fachhoch-/Hochschulreife
86	Soziale Berufe .....	i 950 w 790	918 764	234 205	292 259	136 126	256 175
861	Sozialarbeiter, Sozial- pädagogen .....	i 180 w 114	173 109	14 9	22 15	15 12	121 73
863	Erzieher .....	i 410 w 384	399 374	62 57	175 166	87 86	75 66
864	Altenpfleger .....	i 213 w 185	205 178	112 101	55 48	16 14	22 14
87	Lehrer .....	i 1 170 w 636	1 144 620	30 11	67 40	56 42	991 525
870	Lehrer ohne nähere Angabe ....	i 357 w 226	344 217	/	14 10	19 17	306 187
871	Hochschullehrer und verwandte Berufe .....	i 125 w 35	125 35	-	-	-	125 35
872	Gymnasiallehrer .....	i 146 w 61	146 61	-	-	-	146 61
873	Grund-, Haupt-, Real-, Sonderschullehrer .....	i 319 w 215	313 211	/	13 10	22 20	275 178
88	Geistes- und naturwissen- schaftliche Berufe, a.n.g. ..	i 218 w 83	192 73	/	/	/	188 71
881	Wirtschaftswissen- schaftler, a.n.g. ....	i 78 w 23	65 20	-	-	-	65 20
89	Berufe in der Seelsorge .....	i 75 w 26	74 25	13 9	/	/	56 12
90	Berufe in der Körperpflege ...	i 292 w 254	281 245	181 154	62 55	30 29	8 7
901	Friseure .....	i 246 w 211	237 203	162 137	46 39	24 23	/
91	Hotel- und Gaststättenberufe .	i 562 w 337	522 315	255 153	121 75	63 43	83 43
911	Hoteliers, Gastwirte, Hotel-, Gaststättengeschäftsführer .	i 197 w 82	186 77	109 49	39 15	18 7	20 7
912	Restaurantfachleute, Stewards/Stewardessen .....	i 255 w 178	232 163	113 80	47 34	30 24	41 25
92	Haus- und ernährungswirt- schaftliche Berufe .....	i 227 w 216	209 200	141 138	35 33	15 14	18 15
93	Reinigungs- und Ent- sorgungsberufe .....	i 819 w 681	721 601	579 493	56 44	66 52	19 13
934	Gebäudereiniger, Raumpfleger .	i 594 w 547	523 481	433 406	38 33	40 32	12 10
97	Mith. Familienangehörige außerhalb der Landwirt- schaft, a.n.g. ....	i 24 w 20	21 18	12 10	5 5	/	/
98	Arbeitskräfte mit (noch) nicht bestimmtem Beruf .....	i 222 w 96	208 90	52 16	82 37	31 15	42 21
99	Arbeitskräfte ohne nähere Tätigkeitsangabe .....	i 979 w 357	843 305	372 136	169 65	104 42	198 62
	Insgesamt .....	i 36 048 w 15 109	34 044 14 293	14 971 5 702	8 020 4 045	3 736 1 690	7 315 2 856

1) Klassifizierung der Berufe, Ausgabe 1992 (siehe Anhang).

## 6.2 Erwerbstätige im April 1995 nach Berufsgruppen, ausgewählten Berufsordnungen und berufsbildendem oder Hochschulabschluß

1 000

Nr. der Sy- ste- ma- tik 1)	Berufsgruppe Berufsordnung  (i = insgesamt, w = weiblich)	Erwerbs- tätige  ins- gesamt	Darunter mit berufsbildendem oder Hochschulabschluß					
			zusammen	berufsbildender Abschluß			Hochschulabschluß	
				Lehr-, Anlernaus- bildung 2)	Fachschulab- schluß (einschl. Meister-/ Techniker- ausbildung)	Fachschul- abschluß in der ehemaligen DDR	Fachhoch- schule 3)	Universität (einschl. Lehrer- ausbildung)
01	Landwirtschaftliche Berufe ... 1	629	389	308	66	/	6	6
	w	265	130	115	11	/	/	/
011	Landwirte, Pflanzenschutzter .. i	376	259	195	52	/	5	/
	w	86	46	39	/	/	/	/
013	Landarbeitskräfte ..... i	62	36	31	/	/	/	/
	w	32	16	14	/	/	-	/
014	Mithelfende Familienangehörige in der Landwirtschaft, a.n.g. 1	172	81	73	7	-	/	/
	w	141	65	59	5	-	/	/
02	Tierwirtschaftliche Berufe ... 1	61	51	42	/	/	/	/
	w	29	24	21	/	/	/	/
023	Tier-, Pferde-, Fischwirte ... 1	35	31	25	/	/	/	/
	w	14	12	11	/	/	/	/
024	Tierpfleger und verwandte Berufe, a.n.g. .... i	25	20	17	/	/	/	/
	w	16	12	11	/	/	/	-
03	Verwaltungs-, Beratungs- und technische Fachkräfte in der Land- und Tierwirtschaft ... i	20	19	/	/	/	/	6
	w	/	/	/	/	/	/	/
031	Verwalter in der Land- und Tierwirtschaft ..... 1	7	6	/	/	/	/	/
	w	/	/	/	/	/	/	/
032	Land-, Tierwirtschaftsberater, Agraringenieure, -techniker i	13	13	/	/	/	/	/
	w	/	/	/	/	/	/	/
05	Gartenbauberufe ..... i	360	268	225	28	/	7	5
	w	161	126	117	5	/	/	/
051	Gärtner, Gartenarbeiter ..... i	265	188	160	22	/	/	/
	w	87	65	61	/	/	/	/
052	Ingenieure, Techniker in Gar- tenbau und Landespflege .... 1	23	20	9	/	/	/	/
	w	8	7	/	/	/	/	/
06	Forst-, Jagdberufe ..... i	66	55	38	/	/	8	/
	w	10	8	7	/	/	/	/
062	Forstwirte (Waldarbeiter)..... 1	44	34	32	/	/	/	/
	w	8	6	6	/	/	-	/
07	Bergleute ..... 1	94	71	66	/	/	/	/
	w	/	/	/	/	-	-	/
08	Mineralgewinner, -aufbereiter . 1	14	10	9	/	/	/	/
	w	/	/	/	-	-	-	-
10	Steinbearbeiter ..... 1	28	23	18	6	-	/	-
	w	/	/	/	/	-	-	-
11	Baustoffhersteller ..... 1	8	6	/	/	-	/	/
	w	/	/	-	-	-	-	/
12	Keramiker ..... i	27	16	14	/	/	/	/
	w	9	/	/	/	-	/	/
13	Berufe in der Glasherstellung und -bearbeitung ..... i	31	22	19	/	/	/	/
	w	9	5	/	/	/	/	/
131	Glaserhersteller ..... i	17	12	10	/	-	/	/
	w	/	/	/	/	-	-	/
14	Chemieberufe ..... 1	196	144	132	8	/	/	/
	w	42	26	24	/	/	/	/
141	Chemiebetriebswerker ..... 1	154	113	104	7	/	/	/
	w	24	14	13	/	/	/	-
15	Kunststoffberufe ..... i	56	36	33	/	/	/	/
	w	18	9	8	/	-	-	-
152	Kunststoff-Formgeber ..... i	32	22	20	/	/	-	/
	w	9	/	/	/	-	-	-
16	Papierherstellungs-, Papier- verarbeitungsberufe ..... i	32	20	19	/	-	/	-
	w	9	/	/	-	-	/	-

1) Klassifizierung der Berufe, Ausgabe 1992 (siehe Anhang).

2) Einschl. gleichwertiger Berufsfachschulabschluß sowie berufliches Praktikum.

3) Einschl. Ingenieurschul- und Verwaltungsfachhochschulabschluß.

## 6.2 Erwerbstätige im April 1995 nach Berufsgruppen, ausgewählten Berufsordnungen und berufsbildendem oder Hochschulabschluß

1 000

Nr. der Sy- ste- ma- tik 1)	Berufsgruppe Berufsordnung  (i = insgesamt, w = weiblich)	Erwerbs- tätige  ins- gesamt	Darunter mit berufsbildendem oder Hochschulabschluß					
			zusammen	berufsbildender Abschluß			Hochschulabschluß	
				Lehr-, Anlernaus- bildung 2)	Fachschulab- schluß (einschl. Meister-/ Techniker- ausbildung)	Fachschul- abschluß in der ehemaligen DDR	Fachhoch- schule 3)	Universität (einschl. Lehrer- ausbildung)
161	Papiermacher .....	i w	19 /	11 /	10 /	/	-	/
17	Druck- und Druckweiter- verarbeitungsberufe .....	i w	200 59	160 41	142 38	14 /	/	/
174	Drucker (Hoch-, Flach-, Tiefdruck) .....	i w	77 10	65 6	58 6	6 /	/	-
18	Berufe in der Holzbearbeitung, Holz- und Flechtwaren- herstellung .....	i w	48 11	29 6	26 6	/	/	/
181	Holzbearbeitungsmechaniker ...	i w	39 7	23 /	21 /	/	/	/
19	Berufe in der Hütten- und Halbzeugindustrie .....	i w	46 /	31 /	30 /	/	-	-
191	Verfahrensmechaniker (Metallerzeugung) .....	i w	26 /	16 /	16 /	/	-	-
20	Gießereiberufe .....	i w	54 /	37 /	34 /	/	-	/
21	Berufe in der spanlosen Metallverformung .....	i w	37 12	22 5	21 5	/	/	-
212	Drahtverformer, Draht- verarbeiter .....	i w	12 /	9 /	8 /	/	/	-
22	Berufe in der spanenden Metallverformung .....	i w	229 11	185 6	174 8	9 /	/	/
221	Dreher .....	i w	125 /	108 /	102 /	/	-	/
225	Metallschleifer .....	i w	41 /	27 /	25 /	/	-	/
23	Berufe in der Metallober- flächenveredlung und Metallvergütung .....	i w	31 5	19 /	18 /	/	-	/
234	Galvaniseure, Metallfärber ...	i w	16 /	10 /	10 /	/	-	-
24	Metallverbindungsberufe .....	i w	138 15	105 7	100 7	/	/	/
241	Schweißer, Brennschneider ....	i w	124 /	98 /	93 /	/	/	/
25	Metall- und Anlagenbauberufe .	i w	595 12	515 8	461 7	46 /	/	/
254	Konstruktionsmechaniker (Aus- rüstungstechnik) und zu- gehörige Metallbauer .....	i w	489 7	430 /	387 /	35 /	/	/
256	Metallbauer (Metallgestaltung) und Schmiede (Handwerk) ....	i w	16 /	14 -	10 -	/	-	-
26	Blechkonstruktions- und Installationsberufe .....	i w	606 54	485 25	418 24	58 /	/	/
264	Anlagenmechaniker (Ver- sorgungstechnik) .....	i w	29 /	25 /	23 /	/	-	/
268	Zentralheizungs-, Lüftungsbauer	i w	158 /	130 /	110 /	18 -	/	/
269	Installations- und Montage- berufe, a.n.g. ....	i w	270 50	205 22	180 21	20 /	/	/

1) Klassifizierung der Berufe, Ausgabe 1992 (siehe Anhang).

2) Einschl. gleichwertiger Berufsfachschulabschluß sowie berufliches Praktikum.

3) Einschl. Ingenieurschul- und Verwaltungsfachhochschulabschluß.

## 6.2 Erwerbstätige im April 1995 nach Berufsgruppen, ausgewählten Berufsordnungen und berufsbildendem oder Hochschulabschluß

1 000

Nr. der Sy- ste- ma- tik 1)	Berufsgruppe Berufsordnung  (i = insgesamt, w = weiblich)	Erwerbs- tätige  ins- gesamt	Darunter mit berufsbildendem oder Hochschulabschluß					
			zusammen	berufsbildender Abschluß			Hochschulabschluß	
				Lehr-, Anlernaus- bildung 2)	Fachschulab- schluß (einschl. Meister-/ Techniker- ausbildung)	Fachschul- abschluß in der ehemaligen DDR	Fachhoch- schule 3)	Universität (einschl. Lehrer- ausbildung)
27	Maschinenbau- und -wartungsberufe .....	i w	498 23	410 13	374 13	31 -	/ -	/ /
270	Industriemechaniker o.n.F., Mechaniker o.n.A. ....	i w	169 6	132 /	117 /	14 -	- -	/ -
273	Industriemechaniker (Maschinen- und Systemtechnik), Maschinen- baumechaniker .....	i w	211 /	184 /	167 /	13 -	/ -	/ -
28	Fahr-, Flugzeugbau- und -wartungsberufe .....	i w	434 7	350 /	273 /	73 /	/ -	/ -
281	Kraftfahrzeug-, Zweirad- mechaniker .....	i w	367 6	295 /	227 /	64 /	/ -	/ -
29	Werkzeug- und Formenbauberufe	i w	145 /	127 /	112 /	14 -	/ /	- -
290	Werkzeugmechaniker, Werk- zeugmacher o.n.F. ....	i w	106 /	93 /	82 /	10 -	/ -	- -
30	Feinwerktechnische und verwandte Berufe .....	i w	207 77	173 60	120 46	43 8	6 /	/ /
300	Industriemechaniker (Ge- räte- und Feinwerktech- nik), Feinmechaniker .....	i w	44 /	37 /	31 /	6 -	- -	/ -
31	Elektroberufe .....	i w	871 46	734 32	595 29	123 /	5 /	7 /
316	Elektromechaniker, Industrie- elektroniker .....	i w	153 14	131 11	82 10	44 /	/ /	/ -
32	Montierer und Metall- berufe, a.n.g. ....	i w	205 92	100 41	95 40	/ /	/ -	/ /
323	Metallarbeiter o.n.A. ....	i w	113 26	57 11	53 10	/ /	/ -	/ -
33	Spinnberufe .....	i w	15 7	8 /	7 /	/ -	- /	/ /
34	Berufe i.d. Textilherstellung	i w	25 12	16 6	14 6	/ /	- -	/ -
35	Berufe i.d. Textilverarbeitung	i w	189 170	127 113	120 108	6 /	/ /	/ /
351	Überbekleidungsschneider .....	i w	67 57	52 44	47 40	5 /	/ /	/ /
358	Textilnäher, a.n.g. ....	i w	80 78	48 47	47 46	/ /	/ /	- -
36	Textilveredler .....	i w	10 /	7 /	6 /	/ -	/ -	- -
37	Berufe in der Lederherstellung, Leder- und Fellverarbeitung	i w	49 20	35 12	25 11	9 /	/ /	/ /
372	Schuhmacher (Handwerk) .....	i w	15 /	13 /	7 /	6 -	- -	- -
39	Berufe in der Back-, Konditor-, Süßwarenherstellung .....	i w	164 40	126 28	87 25	38 /	/ /	/ /
391	Bäcker .....	i w	117 22	88 14	60 12	27 /	/ -	/ -
40	Fleischer .....	i w	126 8	106 /	70 /	35 /	/ /	- -
41	Köche .....	i w	433 285	270 165	248 156	15 /	/ /	/ /

1) Klassifizierung der Berufe, Ausgabe 1992 (siehe Anhang).

2) Einschl. gleichwertiger Berufsfachschulabschluß sowie berufliches Praktikum.

3) Einschl. Ingenieurschul- und Verwaltungsfachhochschulabschluß.

## 6.2 Erwerbstätige im April 1995 nach Berufsgruppen, ausgewählten Berufsordnungen und berufsbildendem oder Hochschulabschluß

1 000

Nr. der Sy- ste- ma- tik 1)	Berufsgruppe Berufsordnung  (i = insgesamt, w = weiblich)	Erwerbs- tätige  ins- gesamt	Darunter mit berufsbildendem oder Hochschulabschluß					
			zusammen	berufsbildender Abschluß			Hochschulabschluß	
				Lehr-, Anlernaus- bildung 2)	Fachschulab- schluß (einschl. Meister-/ Techniker- ausbildung)	Fachschul- abschluß in der ehemaligen DDR	Fachhoch- schule 3)	Universität (einschl. Lehrer- ausbildung)
42	Berufe in der Getränke-, Genußmittelherstellung .....	i 24 w /	19	14	/	/	/	/
421	Brauer und Mälzer .....	i 12 w /	10	7	/	-	/	/
43	Übrige Ernährungsberufe .....	i 25 w 8	16	13	/	/	/	-
44	Hochbauberufe .....	i 619 w 7	498	453	37	6	/	/
441	Maurer, Feuerungs- und Schornsteinbauer .....	i 451 w /	364	338	21	/	/	/
46	Tiefbauberufe .....	i 187 w /	136	123	12	/	/	/
461	Straßenbauer .....	i 78 w /	52	48	/	/	/	-
47	Bauhilfsarbeiter .....	i 159 w 9	94	88	/	/	/	/
48	Ausbauberufe .....	i 456 w 7	363	312	45	/	/	/
487	Zimmerer .....	i 127 w /	103	89	14	/	/	/
488	Dachdecker .....	i 111 w /	87	74	11	/	/	/
49	Raumausstatter, Polsterer ....	i 71 w 16	56	46	9	/	/	/
50	Berufe in der Holz- und Kunststoffverarbeitung .....	i 432 w 18	352	290	55	/	/	/
501	Tischler .....	i 372 w 12	306	249	52	/	/	/
51	Maler, Lackierer und verwandte Berufe .....	i 349 w 23	274	232	39	/	/	/
511	Maler und Lackierer (Ausbau) .	i 204 w 8	164	132	30	/	/	/
52	Warenprüfer, Versand- fertigmacher .....	i 412 w 229	246	217	14	/	/	8
53	Hilfsarbeiter ohne nähere Tätigkeitsangabe .....	i 801 w 314	376	351	13	/	/	/
54	Maschinen-, Anlagen- führer, a.n.g. ....	i 426 w 40	311	289	16	/	/	/
55	Maschineneinrichter, a.n.g. ...	i 70 w /	55	52	/	/	/	/
60	Ingenieure, a.n.g. ....	i 881 w 83	846	54	58	33	425	275
603	Bauingenieure .....	i 148 w 15	143	6	10	9	72	46
609	Architekten, Raumplaner, a.n.g.	i 103 w 21	98	/	/	/	42	46
61	Chemiker, Physiker, Mathematiker	i 99 w 14	95	6	/	/	16	68
62	Techniker, a.n.g. ....	i 864 w 105	810	382	303	18	65	42
63	Technische Sonderfachkräfte ..	i 121 w 67	104	83	11	/	/	/
633	Chemielaboranten .....	i 78 w 44	68	57	6	/	/	/

1) Klassifizierung der Berufe, Ausgabe 1992 (siehe Anhang).

2) Einschl. gleichwertiger Berufsfachschulabschluß sowie berufliches Praktikum.

3) Einschl. Ingenieurschul- und Verwaltungsfachhochschulabschluß.

## 6.2 Erwerbstätige im April 1995 nach Berufsgruppen, ausgewählten Berufsordnungen und berufsbildendem oder Hochschulabschluß

1 000

Nr. der Systematik 1)	Berufsgruppe Berufsordnung (i = insgesamt, w = weiblich)	Erwerbstätige insgesamt	Darunter mit berufsbildendem oder Hochschulabschluß					
			zusammen	berufsbildender Abschluß			Hochschulabschluß	
				Lehr-, Anlernausbildung 2)	Fachschulabschluß (einschl. Meister-/Techniker-ausbildung)	Fachschulabschluß in der ehemaligen DDR	Fachhochschule 3)	Universität (einschl. Lehrerausbildung)
64	Technische Zeichner und verwandte Berufe .....	154	128	110	10	/	/	/
	w	96	83	74	/	/	/	/
641	Technische Zeichner .....	91	78	68	7	/	/	/
	w	55	49	44	/	/	/	/
65	Industrie-, Werk-, Ausbildungsmeister .....	193	177	67	88	8	7	7
	w	19	16	/	/	/	/	/
651	Industrie-, Werkmeister .....	140	130	52	71	/	/	/
	w	5	/	/	/	/	/	/
66	Verkaufspersonal .....	1 808	1 288	1 204	37	19	12	15
	w	1 312	1 045	999	20	14	6	7
660	Verkäufer o.n.A. ....	717	573	528	19	11	7	9
	w	567	452	428	9	8	/	/
661	Nahrungs-, Genußmittelverkäufer .....	506	394	380	6	/	/	/
	w	464	364	353	/	/	/	/
662	Sonstige Fachverkäufer .....	368	306	282	12	/	/	5
	w	280	229	217	6	/	/	/
67	Groß- und Einzelhandelskaufleute, Ein- und Verkaufsfachleute .	877	731	582	67	18	30	35
	w	394	325	280	19	9	7	11
672	Einzelhandelskaufleute ohne Fachbereichsangabe, ambulante Händler .....	193	149	135	7	/	/	/
	w	113	89	84	/	/	/	/
68	Warenkaufleute, a.n.g., Vertreter .....	337	299	224	25	11	14	26
	w	113	98	78	/	/	/	8
687	Handelsvertreter, Vertriebsbeauftragte .....	79	70	50	8	/	5	/
	w	13	11	8	/	/	/	/
689	Andere Vertreter, Handlungsreisende .....	149	136	96	12	6	6	15
	w	28	25	15	/	/	/	/
69	Bank-, Bausparkassen-, Versicherungsfachleute .....	835	737	589	57	14	33	45
	w	402	349	306	15	9	8	11
691	Bankfachleute .....	548	480	391	37	7	20	24
	w	300	261	231	12	6	5	7
695	Versicherungsfachleute (nicht gesetzliche Sozialversicherung) .....	282	252	195	19	7	12	19
	w	100	87	75	/	/	/	/
70	Andere Dienstleistungskaufleute und zugehörige Berufe .....	386	322	248	24	8	16	26
	w	164	132	105	7	/	5	10
71	Berufe des Landverkehrs .....	1 180	937	873	34	11	7	12
	w	64	48	45	/	/	/	/
712	Eisenbahnbetriebspersonal ....	85	73	64	6	/	/	/
	w	15	13	12	/	/	-	/
714	Berufskraftfahrer, Kutscher ...	970	752	715	16	7	/	9
	w	39	27	26	/	-	/	/
72	Berufe des Wasser- und Luftverkehrs .....	42	38	20	5	/	8	/
	w	/	/	/	/	/	/	/
73	Berufe des Nachrichtenverkehrs	223	169	160	/	/	/	/
	w	139	100	95	/	/	/	/
732	Dienstleistungsfachkräfte im Postbetrieb .....	170	129	124	/	/	/	/
	w	94	67	65	/	/	/	/
74	Lagerverwalter, Lager-, Transportarbeiter .....	656	420	391	17	/	/	/
	w	117	68	64	/	/	/	/

1) Klassifizierung der Berufe, Ausgabe 1992 (siehe Anhang).

2) Einschl. gleichwertiger Berufsfachschulabschluß sowie berufliches Praktikum.

3) Einschl. Ingenieurschul- und Verwaltungsfachhochschulabschluß.



## 6.2 Erwerbstätige im April 1995 nach Berufsgruppen, ausgewählten Berufsordnungen und berufsbildendem oder Hochschulabschluß

1 000

Nr. der Systematik 1)	Berufsgruppe Berufsordnung (i = insgesamt, w = weiblich)	Erwerbstätige insgesamt	Darunter mit berufsbildendem oder Hochschulabschluß					
			zusammen	berufsbildender Abschluß			Hochschulabschluß	
				Lehr-, Anlernausbildung 2)	Fachschulabschluß (einschl. Meister-/Techniker-ausbildung)	Fachschulabschluß in der ehemaligen DDR	Fachhochschule 3)	Universität (einschl. Lehrerausbildung)
75	Berufe in der Unternehmensleitung, -beratung und -prüfung	1 303 368	1 191 323	565 211	179 23	42 17	157 25	248 47
750	Unternehmer, Geschäftsführer, a.n.g. ....	645 129	588 111	271 73	112 10	20 6	75 8	110 14
751	Geschäftsbereichsleiter, Direktionsassistenten, a.n.g. ....	323 81	301 74	137 42	41 /	14 7	42 6	67 14
753	Wirtschaftsprüfer, Steuerberater und verwandte Berufe .	79 23	75 21	24 8	10 /	/	16 /	23 5
76	Abgeordnete, administrativ entscheidende Berufstätige .	368 135	343 123	114 48	33 9	17 10	98 28	81 28
77	Rechnungskaufleute, Informatiker .....	897 518	797 455	548 377	60 18	24 20	66 15	99 25
772	Buchhalter .....	374 305	341 277	286 237	18 11	15 15	9 6	13 9
78	Büroberufe, Kaufmännische Angestellte, a.n.g. ....	4 692 3 354	3 993 2 832	3 329 2 472	224 107	96 79	170 78	174 96
787	Verwaltungsfachleute (mittlerer Dienst), a.n.g. ....	810 452	703 383	554 329	52 19	11 7	61 19	25 9
788	Büro- und kaufmännische Sachbearbeiter, a.n.g. ....	791 591	716 534	532 418	49 25	40 34	46 25	50 32
79	Dienst-, Wachberufe .....	387 73	301 45	262 40	20 /	6 /	/	8 /
80	Sicherheitsberufe, anderweitig nicht genannt .....	750 37	619 29	457 21	82 /	11 /	39 /	29 /
801	Soldaten, Grenzschutz-, Polizeibedienstete .....	663 32	540 24	403 18	65 /	10 /	36 /	27 /
81	Berufe im Rechts- und Vollstreckungswesen .....	203 55	200 54	37 8	5 /	/	12 6	144 38
813	Rechtsvertreter, Rechtsberater	107 28	107 28	-	-	-	-	107 28
82	Publizistische, Übersetzungs-, Bibliotheks- und verwandte Berufe .....	175 96	150 84	50 29	10 6	5 /	19 12	67 33
821	Publizisten .....	92 36	79 31	25 10	/	/	/	44 17
83	Künstlerische und zugeordnete Berufe .....	266 102	222 84	98 40	26 9	5 /	31 14	61 19
84	Ärzte, Apotheker .....	381 154	374 148	-	-	/	/	371 146
841	Ärzte .....	266 99	266 99	-	-	-	-	266 99
85	Übrige Gesundheitsdienstberufe .....	1 624 1 408	1 375 1 194	1 039 899	151 128	124 120	26 20	36 27
853	Krankenschwestern/-pfleger, Hebammen/Entbindungspfleger	735 630	644 554	483 409	67 57	79 77	8 6	7 5
856	Sprechstundenhelfer .....	460 452	370 364	324 320	13 13	21 20	/	10 8

1) Klassifizierung der Berufe, Ausgabe 1992 (siehe Anhang).

2) Einschl. gleichwertiger Berufsfachschulabschluß sowie berufliches Praktikum.

3) Einschl. Ingenieurschul- und Verwaltungsfachhochschulabschluß.

## 6.2 Erwerbstätige im April 1995 nach Berufsgruppen, ausgewählten Berufsordnungen und berufsbildendem oder Hochschulabschluß

1 000

Nr. der Sy- ste- ma- tik 1)	Berufsgruppe Berufsordnung  (i = insgesamt, w = weiblich)	Erwerbs- tätige  ins- gesamt	Darunter mit berufsbildendem oder Hochschulabschluß					
			zusammen	berufsbildender Abschluß			Hochschulabschluß	
				Lehr-, Anlernaus- bildung 2)	Fachschulab- schluß (einschl. Meister-/ Techniker- ausbildung)	Fachschul- abschluß in der ehemaligen DDR	Fachhoch- schule 3)	Universität (einschl. Lehrer- ausbildung)
86	Soziale Berufe .....	i 950 w 790	829 690	447 385	114 100	102 96	108 73	58 36
861	Sozialarbeiter, Sozial- pädagogen .....	i 180 w 114	167 106	34 20	11 8	10 9	77 48	35 20
863	Erzieher .....	i 410 w 384	375 352	187 176	80 74	80 78	18 16	10 8
864	Altenpfleger .....	i 213 w 185	166 144	148 129	9 8	/	/	/
87	Lehrer .....	i 1 170 w 636	1 127 611	59 25	49 28	54 48	83 54	882 456
870	Lehrer ohne nähere Angabe ....	i 357 w 226	340 214	8 /	9 7	20 19	27 19	275 165
871	Hochschullehrer und verwandte Berufe .....	i 125 w 35	125 35	-	-	-	-	125 35
872	Gymnasiallehrer .....	i 146 w 61	146 61	-	-	-	-	146 61
873	Grund-, Haupt-, Real-, Sonderschullehrer .....	i 319 w 215	311 210	6 /	9 8	27 26	30 21	240 151
88	Geistes- und naturwissen- schaftliche Berufe, a.n.g. ..	i 218 w 83	183 70	/	/	/	35 12	142 54
881	Wirtschaftswissen- schaftler, a.n.g. ....	i 78 w 23	62 18	-	-	/	27 8	33 9
89	Berufe in der Seelsorge .....	i 75 w 26	67 19	10 7	/	/	/	54 11
90	Berufe in der Körperpflege ...	i 292 w 254	245 213	182 168	59 41	/	/	/
901	Friseure .....	i 246 w 211	203 172	147 134	55 37	/	/	/
91	Hotel- und Gaststättenberufe .	i 562 w 337	374 216	322 194	27 10	6 /	6 /	12 /
911	Hoteliers, Gastwirte, Hotel-, Gaststättengeschäftsführer .	i 197 w 82	148 56	122 48	17 /	/	/	5 /
912	Restaurantfachleute, Stewards/Stewardessen .....	i 255 w 178	156 111	141 102	6 /	/	/	/
92	Haus- und ernährungswirt- schaftliche Berufe .....	i 227 w 216	134 127	112 108	15 13	/	/	/
93	Reinigungs- und Ent- sorgungsberufe .....	i 819 w 681	367 286	350 276	7 /	/	/	/
934	Gebäudereiniger, Raumpfleger .	i 594 w 547	246 217	235 210	/	/	/	/
97	Mith. Familienangehörige außerhalb der Landwirt- schaft, a.n.g. ....	i 24 w 20	15 13	13 12	/	/	/	/
98	Arbeitskräfte mit (noch) nicht bestimmtem Beruf .....	i 222 w 96	35 15	29 12	/	/	/	/
99	Arbeitskräfte ohne nähere Tätigkeitsangabe .....	i 979 w 357	655 225	477 176	64 11	22 12	34 8	59 18
	Insgesamt .....	i 36 048 w 15 109	28 798 11 639	20 475 8 839	2 785 676	749 508	1 622 453	3 167 1 163

1) Klassifizierung der Berufe, Ausgabe 1992 (siehe Anhang).

2) Einschl. gleichwertiger Berufsfachschulabschluß sowie berufliches Praktikum.

3) Einschl. Ingenieurschul- und Verweitungsfachhochschulabschluß.

**Deutschland**  
**Beruf und Ausbildung**  
**7 Erwerbstätige mit Abschluß an einer Fachhochschule bzw. Universität im April 1995**  
**nach Hauptfachrichtung des Abschlusses und Altersgruppen**  
**1 000**

Kenn- ziffer	Hauptfachrichtung	Mit Abschluß an einer Fachhochschule 1)					Mit Abschluß an einer Universität 2)				
		ins- gesamt	davon im Alter von ... bis unter ... Jahren				ins- gesamt	davon im Alter von ... bis unter ... Jahren			
			unter 30	30 - 40	40 - 50	50 und mehr		unter 30	30 - 40	40 - 50	50 und mehr
01-05	Pflanzenbau, Tierwirtschaft, Ernährung, Hauswirtschaft ... m	35	/	13	9	10	43	/	16	12	11
	w	15	/	7	/	/	23	/	11	5	/
	i	50	/	20	13	13	66	7	28	18	14
07-24	Bergbau, Bauwesen, Industrie, Handwerk ..... m	516	49	158	139	170	367	33	129	102	103
	w	59	10	27	14	8	52	8	23	17	/
	i	574	58	185	153	177	418	41	152	119	107
17	darunter: Maschinenbau allgemein ..... m	167	16	46	43	61	115	12	39	30	34
	w	10	/	/	/	/	10	/	5	/	/
	i	177	18	51	46	62	125	14	44	32	34
19	Elektrotechnik ..... m	145	17	53	41	34	109	13	42	32	23
	w	6	/	/	/	/	5	/	/	/	/
	i	151	18	55	43	35	114	13	44	33	24
26-32	Naturwissenschaftliche und wissenschaftlich-technische Fachrichtungen ..... m	142	20	51	41	30	333	36	113	102	82
	w	30	7	11	8	/	108	17	45	34	12
	i	172	27	62	49	33	441	53	157	136	95
34-38	Unternehmensführung, kaufmänn. Verwaltung, Handel, Banken, Versicherungen, Verkehr ..... m	145	19	49	41	36	161	20	64	40	37
	w	57	18	21	13	/	59	18	25	13	/
	i	202	37	70	54	41	220	37	89	53	41
34	darunter: Unternehmensführung, Be- triebswirtschaftslehre, Organisation ..... m	108	15	39	30	24	136	17	55	34	30
	w	45	14	17	10	/	50	15	21	10	/
	i	153	29	56	40	28	186	32	76	44	33
40-46	Öffentliche Verwaltung und Sicherheit, Recht, Volks- wirtschaft ..... m	143	11	44	45	42	249	19	80	72	78
	w	68	21	26	13	7	96	18	42	25	10
	i	210	32	71	58	49	344	37	122	97	88
40	darunter: Öffentliche Verwaltung ..... m	93	8	29	29	28	12	/	/	/	/
	w	42	15	18	6	/	6	/	/	/	/
	i	135	23	47	35	31	18	/	6	5	/
42	Rechtswesen ..... m	13	/	/	5	/	140	12	45	38	45
	w	9	/	/	/	/	49	11	22	12	/
	i	22	/	6	8	5	189	23	67	50	49
48-52	Gastronomie, Touristik, sonstige Dienstleistungen, a.n.g. .... m	/	/	/	/	/	/	/	/	/	/
	w	/	/	/	/	/	/	/	/	/	/
	i	6	/	/	/	/	/	/	/	/	/
53-62	Gesundheits- und Sozialwesen ... m	40	/	15	15	6	248	15	81	77	75
	w	84	14	36	21	12	181	23	66	48	44
	i	123	18	51	36	19	430	38	147	125	119
53	darunter: Medizin (Humanmedizin) ..... m	/	/	/	/	/	166	10	55	52	49
	w	7	/	/	/	/	99	12	35	25	26
	i	8	/	/	/	/	265	22	91	77	75
60	Sozialarbeit, Sozialpäda- gogik einschl. Heilpäda- gogik ..... m	33	/	13	12	5	19	/	7	7	/
	w	66	11	30	16	8	30	/	11	10	/
	i	99	14	44	28	13	49	6	18	18	8
64-74	Erziehungs- und Bildungs- wesen, Theologie ..... m	24	/	5	10	9	292	12	63	108	109
	w	65	8	19	24	15	369	36	109	140	84
	i	90	9	24	33	24	661	48	172	248	192
75-91	Sprach- und Kulturwissen- schaften, Kunst ..... m	24	/	8	7	6	169	10	55	55	48
	w	40	8	15	10	7	195	24	73	58	39
	i	63	11	22	17	13	363	35	128	114	87
99	Ohne Angabe und Hauptfach- richtung nicht erkennbar ..... m	98	13	27	27	30	141	16	40	42	43
	w	33	8	11	8	6	79	14	27	22	16
	i	131	21	38	36	36	220	30	67	65	58
	Insgesamt ... m	1169	123	372	333	341	2004	164	642	612	586
	w	453	96	173	116	67	1163	162	422	363	216
	i	1622	219	546	449	408	3167	326	1064	975	802

1) Einschl. Ingenieurschul- und Verwaltungsfachhochschulabschluß. 2) Einschl. Lehrerausbildung.

**Deutschland**  
**Beruf und Ausbildung**

Mit Abschluß an einer Fachhochschule 2)										
01-05	Pflanzenbau, Tierwirtschaft, Ernährung, Hauswirtschaft ...	m	35	30	/	9	7	6	5	5
		w	15	14	/	7	/	/	/	/
		i	50	44	7	16	9	6	6	6
07-24	Bergbau, Bauwesen, Industrie, Handwerk .....	m	516	486	21	88	106	99	172	29
		w	59	54	12	25	11	/	/	/
		i	574	540	33	113	117	102	175	34
17	darunter: Maschinenbau allgemein .....	m	167	157	6	31	29	32	59	10
		w	10	9	/	/	/	/	/	/
		i	177	166	9	35	30	33	59	11
19	Elektrotechnik .....	m	145	137	6	25	33	28	45	7
		w	6	6	/	/	/	/	/	/
		i	151	144	8	27	35	29	45	7
26-32	Naturwissenschaftliche und wissenschaftlich-technische Fachrichtungen .....	m	142	134	6	26	32	25	45	7
		w	30	28	7	11	6	/	/	/
		i	172	163	13	37	39	27	47	9
34-38	Unternehmensführung, kaufmänn. Verwaltung, Handel, Banken, Versicherungen, Verkehr .....	m	145	138	/	21	28	29	55	7
		w	57	53	10	24	11	/	/	/
		i	202	191	14	45	39	33	59	11
34	darunter: Unternehmensführung, Betriebswirtschaftslehre, Organisation .....	m	108	103	/	16	20	20	44	6
		w	45	42	8	18	8	/	/	/
		i	153	145	11	35	28	23	48	8
40-46	Öffentliche Verwaltung und Sicherheit, Recht, Volkswirtschaft .....	m	143	140	/	18	31	42	45	/
		w	68	65	11	30	17	6	/	/
		i	210	206	15	48	48	48	47	/
40	darunter: Öffentliche Verwaltung .....	m	93	92	/	11	21	29	31	/
		w	42	41	6	18	12	/	/	/
		i	135	133	7	29	32	33	32	/
42	Rechtswesen .....	m	13	13	/	/	/	/	/	/
		w	9	8	/	/	/	/	/	/
		i	22	21	/	5	5	/	/	/
48-52	Gastronomie, Touristik, sonstige Dienstleistungen, a.n.g. ....	m	/	/	/	/	/	/	/	/
		w	/	/	/	/	/	/	/	/
		i	6	6	/	/	/	/	/	/
53-62	Gesundheits- und Sozialwesen ...	m	40	39	/	12	13	7	/	/
		w	84	78	24	42	10	/	/	6
		i	123	117	26	54	23	9	/	7
53	darunter: Medizin (Humanmedizin) .....	m	/	/	/	/	/	/	/	/
		w	7	6	/	/	/	/	/	/
		i	8	8	/	/	/	/	/	/
60	Sozialarbeit, Sozialpädagogik einschl. Heilpädagogik .....	m	33	33	/	11	12	6	/	/
		w	66	62	19	32	8	/	/	/
		i	99	94	21	43	19	8	/	/
64-74	Erziehungs- und Bildungswesen, Theologie .....	m	24	23	/	6	6	6	/	/
		w	65	62	17	28	12	5	/	/
		i	90	86	19	33	18	11	5	/
75-91	Sprach- und Kulturwissenschaften, Kunst .....	m	24	23	/	7	/	/	/	/
		w	40	38	13	16	6	/	/	/
		i	63	61	15	22	11	6	6	/
99	Ohne Angabe und Hauptfachrichtung nicht erkennbar .....	m	98	93	/	19	20	20	30	5
		w	33	31	8	12	7	/	/	/
		i	131	123	11	31	27	22	31	8
	Insgesamt ...	m	1169	1110	48	207	250	238	366	59
		w	453	426	105	195	81	28	16	27
		i	1622	1536	154	402	331	266	383	87

2) Einschl. Ingenieurschul- und Verwaltungsfachhochschulabschluß.

**Deutschland**  
**Beruf und Ausbildung**

**8 Erwerbstätige mit Abschluß an einer Fachhochschule bzw. Universität im April 1995**  
**nach Hauptfachrichtung des Abschlusses und monatlichem Nettoeinkommen**

**1 000**

Kenn- ziffer	Hauptfachrichtung	Insgesamt	Mit Angabe des Einkommens						Ohne Angabe des Einkom- mens 1)	
			zusammen	davon mit einem monatlichen Nettoeinkommen von ... bis unter ... DM						
				unter 1 800	1 800 - 3 000	3 000 - 4 000	4 000 - 5 000	5 000 und mehr		
Mit Abschluß an einer Universität 2)										
01-05	Pflanzenbau, Tierwirtschaft, Ernährung, Hauswirtschaft ...	m w i	43 23 66	38 20 58	/ 6 10	13 9 22	6 / 8	/ / 6	10 / 11	6 / 8
07-24	Bergbau, Bauwesen, Industrie, Handwerk .....	m w i	367 52 418	353 49 402	17 11 28	73 22 95	74 10 84	62 / 64	126 / 130	14 / 16
17	darunter: Maschinenbau allgemein .....	m w i	115 10 125	110 10 119	6 / 8	24 5 29	22 / 23	19 / 19	40 / 40	/ / 5
19	Elektrotechnik .....	m w i	109 5 114	106 5 111	/ / 6	22 / 24	21 / 22	20 / 20	39 / 39	/ / /
26-32	Naturwissenschaftliche und wissenschaftlich-technische Fachrichtungen .....	m w i	333 108 441	321 103 424	25 22 47	59 37 95	59 22 81	51 14 65	127 8 135	12 / 17
34-38	Unternehmensführung, kaufmänn. Verwaltung, Handel, Banken, Versicherungen, Verkehr .....	m w i	161 59 220	152 56 207	5 10 16	27 22 49	27 11 38	24 6 30	69 5 74	9 / 13
34	darunter: Unternehmensführung, Be- triebswirtschaftslehre, Organisation .....	m w i	136 50 186	128 46 174	/ 8 12	22 19 41	20 9 29	20 5 26	61 5 66	8 / 11
40-46	Öffentliche Verwaltung und Sicherheit, Recht, Volks- wirtschaft .....	m w i	249 96 344	237 90 328	18 19 36	36 30 67	32 18 50	36 11 47	116 12 127	11 5 17
40	darunter: Öffentliche Verwaltung .....	m w i	12 6 18	12 6 18	/ / /	/ / /	/ / /	/ / /	/ / /	/ / /
42	Rechtswesen .....	m w i	140 49 189	132 46 179	10 10 20	15 12 27	13 9 22	17 7 24	77 9 85	8 / 10
48-52	Gastronomie, Touristik, sonstige Dienstleistungen, a.n.g. ....	m w i	/	/	/	/	/	/	/	/
53-62	Gesundheits- und Sozialwesen ...	m w i	248 181 430	227 167 394	10 30 41	20 43 63	28 33 61	36 25 61	133 36 169	21 15 36
53	darunter: Medizin (Humanmedizin) .....	m w i	166 99 265	153 91 244	6 14 20	11 17 28	15 19 35	23 16 39	98 25 122	13 7 21
60	Sozialarbeit, Sozialpäda- gogik einschl. Heilpäda- gogik .....	m w i	19 30 49	18 28 47	/ 8 9	/ 11 16	/ 5 9	5 / 8	/ / /	/ / /
64-74	Erziehungs- und Bildungs- wesen, Theologie .....	m w i	292 369 661	282 351 633	14 57 70	47 125 172	55 91 146	69 81 130	97 18 115	10 18 28
75-91	Sprach- und Kulturwissen- schaften, Kunst .....	m w i	169 195 363	162 185 347	15 43 58	38 65 103	30 40 70	27 23 50	52 15 67	6 9 16
99	Ohne Angabe und Hauptfach- richtung nicht erkennbar .....	m w i	141 79 220	132 73 205	15 21 36	25 26 51	26 14 41	18 6 24	48 / 53	9 6 15
	Insgesamt ...	m w i	2004 1163 3167	1906 1095 3000	124 220 343	339 379 718	338 241 580	328 150 478	777 105 882	99 68 167

1) Einschl. der Selbständigen in der Land- und Forstwirtschaft, Fischerei und Mithelfenden Familienangehörigen aller Wirtschaftsbereiche.

2) Einschl. Lehrerausbildung.

**Deutschland**  
**Beruf und Ausbildung**

**9 Erwerbstätige mit Abschluß an einer Fachhochschule bzw. Universität im April 1995 nach Hauptfachrichtung des Abschlusses, Stellung im Beruf und normalerweise geleisteter Wochenarbeitszeit**

**1 000**

Kenn- ziffer	Hauptfachrichtung	Insgesamt	Davon nach Stellung im Beruf			Davon nach normalerweise geleisteter Wochenarbeitszeit		
			Selbständige und Mithelfende Familienangehörige	Beamte	Arbeitnehmer	Teilzeitbeschäftigte (unter 36 Stunden)	Vollzeitbeschäftigte 36 Stunden und mehr	
Mit Abschluß an einer Fachhochschule 1)								
01-05	Pflanzenbau, Tierwirtschaft, Ernährung, Hauswirtschaft ...	m	35	7	7	21	/	34
		w	15	/	/	12	/	11
		i	50	8	9	33	6	45
07-24	Bergbau, Baumesen, Industrie, Handwerk .....	m	516	82	37	397	23	493
		w	59	11	/	46	11	48
		i	574	92	39	443	34	540
17	darunter: Maschinenbau allgemein .....	m	167	19	7	141	7	160
		w	10	/	/	9	/	9
		i	177	20	7	150	8	169
19	Elektrotechnik .....	m	145	13	17	115	6	139
		w	6	/	/	/	/	5
		i	151	14	17	120	7	144
26-32	Naturwissenschaftliche und wissenschaftlich-technische Fachrichtungen .....	m	142	16	9	116	7	135
		w	30	/	/	26	8	22
		i	172	18	12	142	15	157
34-38	Unternehmensführung, kaufmänn. Verwaltung, Handel, Banken, Versicherungen, Verkehr .....	m	145	22	18	105	5	140
		w	57	5	6	46	11	46
		i	202	27	23	151	16	185
34	darunter: Unternehmensführung, Betriebswirtschaftslehre, Organisation .....	m	108	18	9	81	/	105
		w	45	/	/	37	9	35
		i	153	22	12	118	13	140
40-46	Öffentliche Verwaltung und Sicherheit, Recht, Volkswirtschaft .....	m	143	6	110	26	/	138
		w	68	/	45	20	16	52
		i	210	8	155	46	20	190
40	darunter: Öffentliche Verwaltung .....	m	93	/	81	9	/	91
		w	42	/	34	7	10	32
		i	185	/	116	16	12	123
42	Rechtswesen .....	m	13	/	11	/	/	13
		w	9	/	7	/	/	6
		i	22	/	18	/	/	19
48-52	Gastronomie, Touristik, sonstige Dienstleistungen, a.n.g. ....	m	/	/	/	/	/	/
		w	/	/	/	/	/	/
		i	6	/	/	/	/	/
53-62	Gesundheits- und Sozialwesen ...	m	40	/	/	31	/	36
		w	84	5	5	73	35	49
		i	123	10	10	104	38	85
53	darunter: Medizin (Humanmedizin) .....	m	/	/	/	/	/	/
		w	7	/	/	6	/	/
		i	8	/	/	7	/	6
60	Sozialarbeit, Sozialpädagogik einschl. Heilpädagogik .....	m	33	/	/	27	/	30
		w	66	/	/	57	29	37
		i	99	6	9	84	32	67
64-74	Erziehungs- und Bildungswesen, Theologie .....	m	24	/	10	13	/	20
		w	65	/	21	41	32	34
		i	90	/	31	54	36	54
75-91	Sprach- und Kulturwissenschaften, Kunst .....	m	24	7	/	14	/	19
		w	40	7	/	29	16	24
		i	63	15	6	43	21	43
99	Ohne Angabe und Hauptfachrichtung nicht erkennbar .....	m	98	13	22	63	/	93
		w	33	/	8	22	11	23
		i	131	16	30	85	15	116
	Insgesamt ...	m	1169	161	221	787	58	1111
		w	453	40	96	318	144	309
		i	1622	201	316	1105	203	1420

1) Einschl. Ingenieurschul- und Verwaltungsfachhochschulabschluß.

**9 Erwerbstätige mit Abschluß an einer Fachhochschule bzw. Universität im April 1995 nach Hauptfachrichtung des Abschlusses, Stellung im Beruf und normalerweise geleisteter Wochenarbeitszeit**

Kenn- ziffer	Hauptfachrichtung		Insgesamt	Davon nach Stellung im Beruf			Davon nach normalerweise geleisteter Wochenarbeitszeit	
				Selbständige und Mithelfende Familien- angehörige	Beamte	Arbeitnehmer	Teilzeitbe- schäftigte (unter 36 Stunden)	Vollzeitbe- schäftigte 36 Stunden und mehr
<b>Mit Abschluß an einer Universität 1)</b>								
01-05	Pflanzenbau, Tierwirtschaft, Ernährung, Hauswirtschaft ... m		43	8	8	27	/	41
	w		23	/	/	16	6	17
	i		66	11	11	44	8	57
07-24	Bergbau, Bauwesen, Industrie, Handwerk ..... m		367	61	33	273	20	347
	w		52	10	/	40	11	41
	i		418	70	35	313	30	388
17	darunter: Maschinenbau allgemein ..... m		115	11	10	93	7	108
	w		10	/	/	9	/	9
	i		125	12	10	102	8	116
19	Elektrotechnik ..... m		109	11	12	87	5	104
	w		5	/	/	/	/	/
	i		114	11	12	92	6	108
26-32	Naturwissenschaftliche und wissenschaftlich-technische Fachrichtungen ..... m		333	31	57	244	33	300
	w		108	6	21	81	35	73
	i		441	37	79	325	68	373
34-38	Unternehmensführung, kaufmänn. Verwaltung, Handel, Banken, Versicherungen, Verkehr ..... m		161	32	12	117	8	153
	w		59	6	/	50	11	48
	i		220	37	16	167	19	201
34	darunter: Unternehmensführung, Be- triebswirtschaftslehre, Or- ganisation ..... m		136	29	10	97	7	129
	w		50	/	/	42	9	41
	i		186	33	13	139	16	169
40-46	Öffentliche Verwaltung und Sicherheit, Recht, Volks- wirtschaft ..... m		249	65	80	105	17	231
	w		96	17	25	54	21	75
	i		344	81	105	158	38	306
40	darunter: Öffentliche Verwaltung ..... m		12	/	8	/	/	12
	w		6	/	/	/	/	/
	i		18	/	11	6	/	16
42	Rechtswesen ..... m		140	47	52	41	9	131
	w		49	12	19	18	11	38
	i		189	59	70	59	19	169
48-52	Gastronomie, Touristik, sonstige Dienstleistungen, a.n.g. .... m		/	/	/	/	/	/
	w		/	/	/	/	/	/
	i		/	/	/	/	/	/
53-62	Gesundheits- und Sozialwesen ... m		248	118	13	117	15	234
	w		181	63	10	108	52	129
	i		430	181	23	225	67	363
53	darunter: Medizin (Humanmedizin) ..... m		166	73	6	87	5	161
	w		99	37	/	58	22	76
	i		265	110	9	145	28	237
60	Sozialarbeit, Sozialpädä- gogik einschl. Heilpädä- gogik ..... m		19	/	/	13	/	16
	w		30	/	6	21	13	18
	i		49	/	10	34	16	33
64-74	Erziehungs- und Bildungs- wesen, Theologie ..... m		292	11	175	106	38	254
	w		369	16	195	158	159	210
	i		661	27	370	265	197	464
75-91	Sprach- und Kulturwissen- schaften, Kunst ..... m		169	35	44	90	34	135
	w		195	35	46	113	86	109
	i		363	70	91	203	120	244
99	Ohne Angabe und Hauptfach- richtung nicht erkennbar ..... m		141	28	31	82	17	124
	w		79	12	16	52	29	51
	i		220	40	46	134	46	174
	Insgesamt ... m		2004	388	454	1163	184	1820
	w		1163	168	322	673	409	754
	i		3167	556	776	1835	593	2574

- 49 -

## Beruf und Ausbildung

10 Erwerbstätige im April 1995 nach Berufsgruppen, ausgewählten Berufsordnungen  
und normalerweise je Woche geleisteten Arbeitsstunden

1 000

Nr. der Sy- ste- ma- tik 1)	Berufsgruppe Berufsordnung (i = insgesamt, w = weiblich)	Erwerbstätige insgesamt	Davon mit ... normalerweise geleisteten Arbeitsstunden					
			unter 21	21 - 35	36 - 39	40	41 - 44	45 und mehr
01	Landwirtschaftliche Berufe ... i	629	88	71	15	87	8	360
	w	265	61	54	/	34	/	107
011	Landwirte, Pflanzenschutzter .. i	376	27	24	8	45	/	266
	w	86	15	15	/	11	/	41
013	Landarbeitskräfte ..... i	62	11	9	/	22	/	15
	w	32	9	8	/	8	/	6
014	Mithelfende Familienangehörige in der Landwirtschaft, a.n.g. i	172	46	36	/	17	/	69
	w	141	35	30	/	15	/	58
02	Tierwirtschaftliche Berufe ... i	61	/	/	5	29	/	16
	w	29	/	/	/	14	/	5
023	Tier-, Pferde-, Fischwirte ... i	35	/	/	/	18	/	11
	w	14	/	/	/	7	/	/
024	Tierpfleger und verwandte Berufe, a.n.g. .... i	25	/	/	/	11	/	/
	w	16	/	/	/	7	/	/
03	Verwaltungs-, Beratungs- und technische Fachkräfte in der Land- und Tierwirtschaft ... i	20	/	/	7	6	/	5
	w	/	/	/	/	/	/	/
031	Verwalter in der Land- und Tierwirtschaft ..... i	7	/	/	/	/	/	/
	w	/	/	/	/	/	/	/
032	Land-, Tierwirtschaftsberater, Agraringenieure, -techniker i	13	/	/	/	/	/	/
	w	/	/	/	/	/	/	/
05	Gartenbauberufe ..... i	360	28	47	118	118	8	42
	w	161	21	34	32	56	/	15
051	Gärtner, Gartenarbeiter ..... i	265	16	33	95	88	6	27
	w	87	10	21	17	33	/	5
052	Ingenieure, Techniker in Gar- tenbau und Landespflege .... i	23	/	/	6	8	/	/
	w	8	/	/	/	/	/	/
06	Forst-, Jagdberufe ..... i	66	/	7	27	27	/	/
	w	10	/	/	/	/	-	-
062	Forstwirte (Waldarbeiter) .... i	44	/	6	17	18	/	/
	w	8	/	/	/	/	-	-
07	Bergleute ..... i	94	/	/	43	44	/	/
	w	/	/	/	/	/	-	/
08	Mineralgewinner, -aufbereiter . i	14	-	/	6	6	/	/
	w	/	-	-	/	/	-	-
10	Steinbearbeiter ..... i	28	/	/	10	10	/	6
	w	/	/	/	/	/	-	/
11	Baustoffhersteller ..... i	8	-	-	-	/	/	/
	w	/	-	-	-	/	-	-
12	Keramiker ..... i	27	/	/	14	9	/	/
	w	9	/	/	/	/	-	/
13	Berufe in der Glasherstellung und -bearbeitung ..... i	31	/	/	19	8	/	/
	w	9	/	/	5	/	-	/
131	Glaserhersteller ..... i	17	/	/	9	5	/	/
	w	/	/	/	/	/	-	-
14	Chemieberufe ..... i	196	7	9	126	44	/	7
	w	42	5	/	21	10	/	/
141	Chemiebetriebswerker ..... i	154	/	7	102	34	/	6
	w	24	/	/	12	6	/	/
15	Kunststoffberufe ..... i	56	/	/	32	16	/	/
	w	18	/	/	9	/	/	/
152	Kunststoff-Formgeber ..... i	32	/	/	19	10	/	/
	w	9	/	/	/	/	/	-
16	Papierherstellungs-, Papier- verarbeitungsberufe ..... i	32	/	/	18	9	/	/
	w	9	/	/	/	/	-	/

1) Klassifizierung der Berufe, Ausgabe 1992 (siehe Anhang).



## Beruf und Ausbildung

10 Erwerbstätige im April 1995 nach Berufsgruppen, ausgewählten Berufsordnungen  
und normalerweise je Woche geleisteten Arbeitsstunden

1 000

Nr. der Sy- ste- ma- tik 1)	Berufsgruppe Berufsordnung  (i = insgesamt, w = weiblich)	Erwerbstätige insgesamt	Davon mit ... normalerweise geleisteten Arbeitsstunden					
			unter 21	21 - 35	36 - 39	40	41 - 44	45 und mehr
161	Papiermacher .....	i 19 w /	/	/	11 /	/	/	/
17	Druck- und Druckweiter- verarbeitungsberufe .....	i 200 w 59	9 7	58 16	93 24	30 10	/	9 /
174	Drucker (Hoch-, Flach-, Tiefdruck) .....	i 77 w 10	/	22 /	37 /	12 /	/	/
18	Berufe in der Holzbearbeitung, Holz- und Flechtwaren- herstellung .....	i 48 w 11	/	/	22 /	16 /	/	/
181	Holzbearbeitungsmechaniker ...	i 39 w 7	/	/	19 /	14 /	/	/
19	Berufe in der Hütten- und Halbzeugindustrie .....	i 46 w /	/	5 /	28 /	10 /	/	/
191	Verfahrensmechaniker (Metallerzeugung) .....	i 26 w /	/	/	16 /	5 /	/	/
20	Gießereiberufe .....	i 54 w /	/	/	34 /	15 /	/	/
21	Berufe in der spanlosen Metallverformung .....	i 37 w 12	/	/	26 7	7 /	/	/
212	Drahtverformer, Draht- verarbeiter .....	i 12 w /	/	/	9 /	/	-	/
22	Berufe in der spanenden Metallverformung .....	i 229 w 11	/	14 /	161 6	47 /	/	/
221	Dreher .....	i 125 w /	/	7 /	89 /	25 /	/	/
225	Metallschleifer .....	i 41 w /	/	/	28 /	8 /	/	/
23	Berufe in der Metallober- flächenveredlung und Metallvergütung .....	i 31 w 5	/	/	18 /	9 /	/	/
234	Galvaniseure, Metallfärber ...	i 16 w /	/	/	10 /	/	/	/
24	Metallverbindungsberufe .....	i 138 w 15	/	8 /	86 9	37 /	/	/
241	Schweißer, Brennschneider ....	i 124 w /	/	6 /	77 /	36 /	/	/
25	Metall- und Anlagenbauberufe .	i 595 w 12	/	22 /	338 8	195 /	12 -	24 -
254	Konstruktionsmechaniker (Aus- rüstungstechnik) und zu- gehörige Metallbauer .....	i 489 w 7	/	17 /	277 /	168 /	10 -	16 -
258	Metallbauer (Metallgestaltung) und Schmiede (Handwerk) ....	i 16 w /	/	/	7 /	/	/	/
26	Blechkonstruktions- und Installationsberufe .....	i 606 w 54	7 /	17 /	306 33	225 11	9 /	42 /
264	Anlagenmechaniker (Ver- sorgungstechnik) .....	i 29 w /	/	/	18 -	9 -	/	/
268	Zentralheizungs-, Lüftungsbauer	i 158 w /	/	/	70 /	72 /	/	12 /
269	Installations- und Montage- berufe, a.n.g. ....	i 270 w 50	/	14 /	143 32	88 9	/	16 /

1) Klassifizierung der Berufe, Ausgabe 1992 (siehe Anhang).

## Beruf und Ausbildung

10 Erwerbstätige im April 1995 nach Berufsgruppen, ausgewählten Berufsordnungen  
und normalerweise je Woche geleisteten Arbeitsstunden

1 000

Nr. der Sy- ste- ma- tik 1)	Berufsgruppe Berufsordnung  (i = insgesamt, w = weiblich)	Erwerbstätige insgesamt	Davon mit ... normalerweise geleisteten Arbeitsstunden					
			unter 21	21 - 35	36 - 39	40	41 - 44	45 und mehr
27	Maschinenbau- und -wartungsberufe .....	i 498 w 23	/	25	340	109	/	15
			/	/	14	/	/	/
270	Industriemechaniker o.n.F., Mechaniker o.n.A. ....	i 169 w 6	/	8	112	40	/	6
			/	/	/	/	/	-
273	Industriemechaniker (Maschinen- und Systemtechnik), Maschinen- baumechaniker .....	i 211 w /	/	11	152	38	/	7
			/	/	/	/	-	/
28	Fahr-, Flugzeugbau- und -wartungsberufe .....	i 434 w 7	/	18	241	128	8	36
			/	/	/	/	-	/
281	Kraftfahrzeug-, Zweirad- mechaniker .....	i 367 w 6	/	13	204	108	7	31
			/	/	/	/	-	/
29	Werkzeug- und Formenbauberufe	i 145 w /	/	8	100	29	/	5
			/	/	/	/	-	/
290	Werkzeugmechaniker, Werk- zeugmacher o.n.F. ....	i 106 w /	/	6	74	21	/	/
			/	/	/	/	-	-
30	Feinwerktechnische und verwandte Berufe .....	i 207 w 77	12	14	84	70	/	24
			10	10	26	28	/	/
300	Industriemechaniker (Ge- räte- und Feinwerktech- nik), Feinmechaniker .....	i 44 w /	/	/	31	8	/	/
			/	/	/	/	-	-
31	Elektroberufe .....	i 871 w 46	10	29	521	254	16	40
			/	/	26	11	/	/
316	Elektromechaniker, Industrie- elektroniker .....	i 153 w 14	/	9	95	33	/	12
			/	/	7	/	/	/
32	Montierer und Metall- berufe, a.n.g. ....	i 205 w 92	10	20	137	36	/	/
			8	11	58	14	/	/
323	Metallarbeiter o.n.A. ....	i 113 w 26	/	10	77	20	/	/
			/	/	16	/	-	/
33	Spinnberufe .....	i 15 w 7	/	/	8	/	/	/
			/	/	/	/	/	/
34	Berufe i.d. Textilherstellung	i 25 w 12	/	/	14	8	-	/
			/	/	6	/	-	/
35	Berufe i.d. Textilverarbeitung	i 189 w 170	32	32	78	39	/	7
			32	31	69	34	/	/
351	Oberbekleidungsschneider .....	i 67 w 57	13	10	25	13	/	5
			12	9	21	11	/	/
358	Textilnäher, a.n.g. ....	i 80 w 78	15	15	32	17	/	/
			14	15	31	17	/	/
36	Textilveredler .....	i 10 w /	/	/	/	/	-	/
			/	/	/	/	-	/
37	Berufe in der Lederherstellung, Leder- und Fellverarbeitung	i 49 w 20	/	/	18	18	/	5
			/	/	8	7	/	/
372	Schuhmacher (Handwerk) .....	i 15 w /	/	/	/	7	/	/
			/	-	-	/	-	/
39	Berufe in der Back-, Konditor-, Süßwarenherstellung .....	i 164 w 40	5	6	38	63	6	46
			/	/	10	18	/	/
391	Bäcker .....	i 117 w 22	/	/	27	44	/	34
			/	/	6	8	/	/
40	Fleischer .....	i 126 w 8	/	/	32	49	/	35
			/	/	/	/	/	/
41	Köche .....	i 433 w 285	59	57	111	143	10	53
			52	52	71	86	6	19

1) Klassifizierung der Berufe, Ausgabe 1992 (siehe Anhang).

## Beruf und Ausbildung

10 Erwerbstätige im April 1995 nach Berufsgruppen, ausgewählten Berufsordnungen  
und normalerweise je Woche geleisteten Arbeitsstunden

1 000

Nr. der Sy- ste- ma- tik 1)	Berufsgruppe Berufsordnung (i = insgesamt, w = weiblich)	Erwerbstätige insgesamt	Davon mit ... normalerweise geleisteten Arbeitsstunden					
			unter 21	21 - 35	36 - 39	40	41 - 44	45 und mehr
42	Berufe in der Getränke-, Genußmittelherstellung .....	i 24 w /	/	/	13	8	/	/
421	Brauer und Mälzer .....	i 12 w /	/	-	7	/	/	/
43	Übrige Ernährungsberufe .....	i 25 w 8	/	/	11	8	/	/
44	Hochbauberufe .....	i 619 w 7	/	6	304	262	14	30
441	Maurer, Feuerungs- und Schornsteinbauer .....	i 451 w /	/	/	222	194	10	19
46	Tiefbauberufe .....	i 187 w /	/	/	91	78	/	10
461	Straßenbauer .....	i 78 w /	/	/	37	34	/	/
47	Bauhilfsarbeiter .....	i 159 w 9	/	9	66	72	/	6
48	Ausbauberufe .....	i 456 w 7	/	5	196	194	11	45
487	Zimmerer .....	i 127 w /	/	/	60	51	/	11
488	Dachdecker .....	i 111 w /	/	/	49	48	/	10
49	Raumausstatter, Polsterer ....	i 71 w 16	/	/	25	27	/	12
50	Berufe in der Holz- und Kunststoffverarbeitung .....	i 432 w 18	/	10	210	153	14	40
501	Tischler .....	i 372 w 12	/	8	179	133	13	37
51	Maler, Lackierer und verwandte Berufe .....	i 349 w 23	5	10	174	124	7	29
511	Maler und Lackierer (Ausbau) .	i 204 w 8	/	/	90	82	/	22
52	Warenprüfer, Versand- fertigmacher .....	i 412 w 229	44 39	49 34	220 105	89 48	/	7
53	Hilfsarbeiter ohne nähere Tätigkeitsangabe .....	i 801 w 314	66 48	100 55	430 141	185 65	7	15
54	Maschinen-, Anlagen- führer, a.n.g. ....	i 426 w 40	/	20	222	149	10	21
55	Maschineneinrichter, a.n.g. ...	i 70 w /	/	/	49	15	/	/
60	Ingenieure, a.n.g. ....	i 881 w 83	15 6	32 10	369 31	288 27	16	161
603	Bauingenieure .....	i 148 w 15	/	/	56	51	/	31
609	Architekten, Raumplaner, a.n.g.	i 103 w 21	/	5	21	32	/	39
61	Chemiker, Physiker, Mathematiker	i 99 w 14	6	/	44	28	/	14
62	Techniker, a.n.g. ....	i 864 w 105	19 12	42 14	518 48	212 28	11	61
63	Technische Sonderfachkräfte ..	i 121 w 67	10 9	12 10	70 32	25 15	/	/
633	Chemielaboranten .....	i 78 w 44	6 5	8 8	47 21	16 10	/	/

1) Klassifizierung der Berufe, Ausgabe 1992 (siehe Anhang).

## Beruf und Ausbildung

10 Erwerbstätige im April 1995 nach Berufsgruppen, ausgewählten Berufsordnungen  
und normalerweise je Woche geleisteten Arbeitsstunden

1 000

Nr. der Sy- ste- ma- tik 1)	Berufsgruppe Berufsordnung  (i = insgesamt, w = weiblich)	Erwerbstätige insgesamt	Davon mit ... normalerweise geleisteten Arbeitsstunden					
			unter 21	21 - 35	36 - 39	40	41 - 44	45 und mehr
64	Technische Zeichner und verwandte Berufe .....	i 154 w 96	16 13	13 12	81 44	39 25	/ /	/ /
641	Technische Zeichner .....	i 91 w 55	9 7	7 6	57 30	16 11	/ /	/ /
65	Industrie-, Werk-, Aus- bildungsmeister .....	i 193 w 19	/	10 /	110 7	56 8	/ /	11 /
651	Industrie-, Werkmeister .....	i 140 w 5	/	6 /	84 /	37 /	/	9 /
66	Verkaufspersonal .....	i 1 608 w 1 312	383 369	345 335	398 291	325 230	26 20	131 67
660	Verkäufer o.n.A. ....	i 717 w 567	176 168	151 146	182 127	148 98	9 6	50 23
661	Nahrungs-, Genußmittel- verkäufer .....	i 506 w 464	110 108	130 128	107 94	102 90	11 10	45 33
662	Sonstige Fachverkäufer .....	i 368 w 280	96 93	64 61	105 70	67 41	5 /	30 11
67	Groß- und Einzelhandelskaufleute, Ein- und Verkaufsfachleute .	i 877 w 394	54 45	57 44	296 146	199 87	17 7	253 63
672	Einzelhandelskaufleute ohne Fachbereichsangabe, ambulante Händler .....	i 193 w 113	17 16	18 16	72 42	40 22	/	42 15
68	Warenkaufleute, a.n.g., Vertreter .....	i 337 w 113	28 23	23 16	80 33	95 25	6 /	105 14
687	Handelsvertreter, Ver- triebsbeauftragte .....	i 79 w 13	/	/	7 /	20 /	/	45 /
689	Andere Vertreter, Hand- lungsreisende .....	i 149 w 28	8 6	/	36 6	51 8	/	47 6
69	Bank-, Bausparkassen-, Versicherungsfachleute .....	i 835 w 402	61 57	41 36	487 234	139 64	7 /	102 10
691	Bankfachleute .....	i 548 w 300	42 41	30 28	363 181	81 46	/	27 /
695	Versicherungsfachleute (nicht gesetzliche Sozialver- sicherung) .....	i 282 w 100	18 16	10 7	121 53	57 18	/	73 6
70	Andere Dienstleistungskaufleute und zugehörige Berufe .....	i 386 w 164	34 27	24 18	133 56	99 43	7 /	89 19
71	Berufe des Landverkehrs .....	i 1 180 w 64	44 14	28 6	388 12	445 23	30 /	245 8
712	Eisenbahnbetriebspersonal ....	i 85 w 15	/	/	46 /	35 10	/	/
714	Berufskraftfahrer, Kutscher ...	i 970 w 39	40 12	24 5	277 7	374 9	27 /	228 6
72	Berufe des Wasser- und Luftverkehrs .....	i 42 w /	/	/	15 /	14 /	/	11 /
73	Berufe des Nachrichtenverkehrs	i 223 w 139	48 42	31 27	103 41	39 28	/	/
732	Dienstleistungsfachkräfte im Postbetrieb .....	i 170 w 94	33 29	23 20	83 26	29 19	/	/
74	Lagerverwalter, Lager-, Transportarbeiter .....	i 656 w 117	72 43	36 17	351 36	164 18	10 /	24 /

1) Klassifizierung der Berufe, Ausgabe 1992 (siehe Anhang).

## Beruf und Ausbildung

10 Erwerbstätige im April 1995 nach Berufsgruppen, ausgewählten Berufsordnungen  
und normalerweise je Woche geleisteten Arbeitsstunden

1 000

Nr. der Sy- ste- ma- tik 1)	Berufsgruppe Berufsordnung  (i = insgesamt, w = weiblich)	Erwerbstätige  insgesamt	Davon mit ... normalerweise geleisteten Arbeitsstunden					
			unter 21	21 - 35	36 - 39	40	41 - 44	45 und mehr
75	Berufe in der Unternehmenslei- tung, -beratung und -prüfung i	1 303	61	54	332	386	19	452
	w	368	45	34	97	119	/	68
750	Unternehmer, Geschäfts- führer, a.n.g. .... i	645	22	20	106	181	10	307
	w	129	13	10	18	40	/	46
751	Geschäftsbereichsleiter, Direktionsassistenten, a.n.g. i	323	8	9	123	104	5	74
	w	81	5	6	29	29	/	11
753	Wirtschaftsprüfer, Steuerbe- rater und verwandte Berufe . i	79	5	/	16	23	/	29
	w	23	/	/	/	7	/	5
76	Abgeordnete, administrativ entscheidende Berufstätige . i	368	20	15	212	100	/	18
	w	135	17	12	62	41	/	/
77	Rechnungskaufleute, Informatiker ..... i	897	121	118	373	225	10	50
	w	518	106	105	168	120	5	15
772	Buchhalter ..... i	374	69	59	143	93	/	13
	w	305	66	51	100	77	/	8
78	Büroberufe, Kaufmännische Angestellte, a.n.g. .... i	4 692	759	475	2 270	979	37	172
	w	3 354	721	436	1 406	702	22	66
787	Verwaltungsfachleute (mitt- lerer Dienst), a.n.g. .... i	810	102	48	551	98	/	8
	w	452	99	44	255	53	/	/
788	Büro- und kaufmännische Sachbearbeiter, a.n.g. .... i	791	71	82	378	244	6	10
	w	591	68	74	245	196	/	/
79	Dienst-, Wachberufe ..... i	387	46	22	126	123	8	62
	w	73	26	12	13	17	/	5
80	Sicherheitsberufe, ander- weitig nicht genannt ..... i	750	7	8	352	282	28	74
	w	37	/	/	18	12	/	/
801	Soldaten, Grenzschutz-, Polizeibedienstete ..... i	663	/	6	322	258	26	47
	w	32	/	/	15	10	/	/
81	Berufe im Rechts- und Voll- streckungswesen ..... i	203	10	9	71	54	/	58
	w	55	7	/	19	14	/	9
813	Rechtsvertreter, Rechtsberater i	107	5	6	23	24	/	48
	w	28	/	/	7	6	/	8
82	Publizistische, Übersetzungs-, Bibliotheks- und verwandte Berufe ..... i	175	28	21	60	36	/	28
	w	96	22	15	31	19	/	8
821	Publizisten ..... i	92	11	10	27	19	/	25
	w	36	6	6	10	7	/	7
83	Künstlerische und zuge- ordnete Berufe ..... i	266	35	31	58	75	5	61
	w	102	21	14	23	27	/	15
84	Ärzte, Apotheker ..... i	381	25	24	79	80	7	166
	w	154	21	17	33	35	/	45
841	Ärzte ..... i	266	14	12	58	57	/	122
	w	99	13	9	20	25	/	32
85	Übrige Gesundheitsdienst- berufe ..... i	1 624	298	200	712	344	14	57
	w	1 408	283	190	590	300	11	34
853	Krankenschwestern/-pfleger, Hebammen/Entbindungspfleger i	735	111	76	362	161	7	18
	w	630	106	72	288	144	5	15
856	Sprechstundenhelfer ..... i	460	105	64	187	95	/	6
	w	452	104	64	183	93	/	6

1) Klassifizierung der Berufe, Ausgabe 1992 (siehe Anhang).

## Beruf und Ausbildung

10 Erwerbstätige im April 1995 nach Berufsgruppen, ausgewählten Berufsordnungen  
und normalerweise je Woche geleisteten Arbeitsstunden

1 000

Nr. der Sy- ste- ma- tik 1)	Berufsgruppe Berufsordnung (i = insgesamt, w = weiblich)	Erwerbstätige insgesamt	Davon mit ... normalerweise geleisteten Arbeitsstunden					
			unter 21	21 - 35	36 - 39	40	41 - 44	45 und mehr
86	Soziale Berufe .....	i 950	140	175	423	187	7	18
	w 790		130	161	326	156	6	12
861	Sozialarbeiter, Sozial- pädagogen .....	i 180	26	26	90	32	/	5
	w 114		22	20	47	22	/	/
863	Erzieher .....	i 410	44	92	174	93	/	/
	w 384		43	90	159	88	/	/
864	Altenpfleger .....	i 213	40	32	101	34	/	6
	w 185		37	30	84	28	/	/
87	Lehrer .....	i 1 170	208	194	343	263	20	142
	w 636		166	137	163	124	/	41
870	Lehrer ohne nähere Angabe ....	i 357	60	63	116	78	6	35
	w 226		54	48	65	44	/	13
871	Hochschullehrer und verwandte Berufe .....	i 125	27	12	32	31	/	22
	w 35		12	/	7	8	-	/
872	Gymnasiallehrer .....	i 146	17	18	44	36	/	27
	w 61		13	11	14	14	/	8
873	Grund-, Haupt-, Real-, Sonderschullehrer .....	i 319	50	66	100	70	6	28
	w 215		46	55	59	42	/	11
88	Geistes- und naturwissen- schaftliche Berufe, a.n.g. ..	i 218	28	15	81	56	/	34
	w 83		16	11	26	21	/	8
881	Wirtschaftswissen- schaftler, a.n.g. ....	i 78	/	/	33	24	/	16
	w 23		/	/	9	9	/	/
89	Berufe in der Seelsorge .....	i 75	12	/	12	13	/	33
	w 26		10	/	/	/	/	6
90	Berufe in der Körperpflege ...	i 292	50	44	82	78	8	30
	w 254		49	43	71	66	6	19
901	Friseure .....	i 246	35	36	77	67	8	25
	w 211		33	35	67	56	6	14
91	Hotel- und Gaststättenberufe .	i 562	88	46	58	149	14	208
	w 337		70	38	39	96	8	86
911	Hoteliers, Gastwirte, Hotel-, Gaststättengeschäftsführer .	i 197	9	9	5	25	/	145
	w 82		6	7	/	12	/	52
912	Restaurantfachleute, Stewards/Stewardessen .....	i 255	65	26	33	78	6	46
	w 178		54	22	23	52	/	24
92	Haus- und ernährungswirt- schaftliche Berufe .....	i 227	71	47	51	43	/	13
	w 216		70	46	47	39	/	12
93	Reinigungs- und Ent- sorgungsberufe .....	i 819	395	157	129	118	/	16
	w 681		384	152	70	68	/	6
934	Gebäudereiniger, Raumpfleger .	i 594	342	125	59	60	/	8
	w 547		334	122	47	40	/	/
97	Mith. Familienangehörige außerhalb der Landwirt- schaft, a.n.g. ....	i 24	11	/	/	/	/	6
	w 20		9	/	/	/	/	6
98	Arbeitskräfte mit (noch) nicht bestimmtem Beruf .....	i 222	/	7	104	106	/	/
	w 96		/	/	41	48	/	/
99	Arbeitskräfte ohne nähere Tätigkeitsangabe .....	i 979	132	77	334	264	12	161
	w 357		87	45	104	82	/	35
	Insgesamt .....	i 36 048	3 787	3 169	14 997	9 454	535	4 105
	w 15 109		3 258	2 391	5 160	3 279	151	870

1) Klassifizierung der Berufe, Ausgabe 1992 (siehe Anhang).

## Beruf und Ausbildung

11 Erwerbstätige im April 1995 nach Berufsgruppen, ausgewählten Berufsordnungen  
und monatlichem Nettoeinkommen

1 000

Nr. der Sy- ste- ma- tik 1)	Berufsgruppe Berufsordnung  (i = insgesamt, w = weiblich)	Erwerbs- tätige  ins- gesamt	Mit Angabe des monatlichen Nettoeinkommens									Ohne Angabe des Ein- kommens 2)
			von ... bis unter ... DM									
			unter 600	600 - 1 000	1 000 - 1 400	1 400 - 1 800	1 800 - 2 500	2 500 - 3 000	3 000 - 4 000	4 000 - 5 000	5 000 und mehr	
01	Landwirtschaftliche Berufe ... i	629	12	8	15	16	18	/	/	/	/	552
	w	265	6	/	6	/	/	/	/	-	-	243
011	Landwirte, Pflanzenschützer .. i	376	5	/	5	7	8	/	/	/	/	342
	w	86	/	/	/	/	/	/	/	-	-	79
013	Landerbeitskräfte ..... i	62	6	/	9	8	10	/	/	/	-	24
	w	32	/	/	/	/	/	-	-	-	-	19
014	Mithelfende Familienangehörige in der Landwirtschaft, a.n.g. i	172	/	/	/	/	/	/	/	-	-	170
	w	141	/	/	/	/	/	/	/	-	-	140
02	Tierwirtschaftliche Berufe ... i	61	/	/	11	14	16	/	/	/	/	10
	w	29	/	/	7	7	5	/	/	-	-	/
023	Tier-, Pferde-, Fischwirte ... i	35	/	/	6	8	9	/	/	/	/	7
	w	14	/	/	/	/	/	/	/	-	-	/
024	Tierpfleger und verwandte Berufe, a.n.g. .... i	25	/	/	5	6	7	/	/	-	-	/
	w	16	/	/	/	/	/	/	/	-	-	/
03	Verwaltungs-, Beratungs- und technische Fachkräfte in der Land- und Tierwirtschaft ... i	20	/	/	/	/	/	/	/	/	/	/
	w	/	/	/	/	/	/	/	/	-	/	/
031	Verwalter in der Land- und Tierwirtschaft ..... i	7	/	-	/	/	/	/	/	/	/	/
	w	/	/	-	-	/	/	/	-	-	/	/
032	Land-, Tierwirtschaftsberater, Agraringenieure, -techniker i	13	-	/	/	/	/	/	/	/	/	/
	w	/	-	/	/	/	/	/	/	-	/	/
05	Gartenbauberufe ..... i	360	26	37	58	56	86	21	15	/	/	54
	w	161	19	24	41	30	24	/	/	/	/	20
051	Gärtner, Gartenarbeiter ..... i	265	15	26	39	40	71	18	12	/	/	41
	w	87	8	13	25	17	13	/	/	/	/	11
052	Ingenieure, Techniker in Gar- tenbau und Landespflege .... i	23	/	/	/	/	/	/	/	/	/	/
	w	8	/	/	/	/	/	/	/	/	-	/
06	Forst-, Jagdberufe ..... i	66	/	/	9	6	19	6	7	5	/	6
	w	10	/	/	/	/	/	/	/	-	/	/
062	Forstwirte (Waldarbeiter).... i	44	/	/	8	/	15	/	/	/	/	/
	w	8	/	/	/	/	/	/	-	-	-	/
07	Bergleute ..... i	94	/	/	/	/	32	27	20	/	/	7
	w	/	/	/	/	/	/	/	/	-	/	/
08	Mineralgewinner, -aufbereiter . i	14	-	/	/	/	/	/	/	/	/	/
	w	/	-	/	/	/	/	-	-	-	-	-
10	Steinbearbeiter ..... i	28	/	/	/	/	9	6	/	/	/	/
	w	/	/	/	/	/	/	/	/	-	/	/
11	Baustoffhersteller ..... i	8	/	/	/	/	/	/	/	/	-	/
	w	/	-	-	-	-	-	-	/	-	-	-
12	Keramiker ..... i	27	/	/	/	6	11	/	/	/	/	/
	w	9	/	/	/	/	/	-	/	-	-	/
13	Berufe in der Glasherstellung und -bearbeitung ..... i	31	/	/	/	/	11	/	/	/	/	/
	w	9	/	/	/	/	/	/	-	-	-	/
131	Glaserhersteller ..... i	17	/	/	/	/	6	/	/	/	/	/
	w	/	/	/	/	/	/	/	-	-	-	-
14	Chemieberufe ..... i	196	/	6	8	15	59	37	47	9	/	8
	w	42	/	/	6	8	16	/	/	/	-	/
141	Chemiebetriebswerker ..... i	154	/	/	/	10	43	30	42	8	/	7
	w	24	/	/	/	5	10	/	/	-	-	/
15	Kunststoffberufe ..... i	56	/	/	/	6	20	11	6	/	/	/
	w	18	/	/	/	/	5	/	/	/	-	/
152	Kunststoff-Formgeber ..... i	32	/	/	/	/	11	7	/	/	/	/
	w	9	/	/	/	/	/	/	/	/	-	/
16	Papierherstellungs-, Papier- verarbeitungsberufe ..... i	32	/	/	/	/	11	6	5	/	/	/
	w	9	/	/	/	/	/	/	-	-	/	-

1) Klassifizierung der Berufe, Ausgabe 1992 (siehe Anhang).

2) Einschl. der Selbständigen in der Land- und Forstwirtschaft, Fischerei und Mith. Familienangehörige aller Wirtschaftsbereiche.

## Beruf und Ausbildung

11 Erwerbstätige im April 1995 nach Berufsgruppen, ausgewählten Berufsordnungen  
und monatlichem Nettoeinkommen

1 000

Nr. der Sy- ste- ma- tik 1)	Berufsgruppe Berufsordnung  (i = insgesamt, w = weiblich)	Erwerbs- tätige  ins- gesamt	Mit Angabe des monatlichen Nettoeinkommens									Ohne Angabe des Ein- kommens 2)	
			von ... bis unter ... DM										
			unter 600	600 1 000	1 000 1 400	1 400 1 800	1 800 2 500	2 500 3 000	3 000 4 000	4 000 5 000	5 000 und mehr		
161	Papiermacher .....	i w	19 /	/	/	/	/	6 /	/	/	/	/	/
17	Druck- und Druckweiter- verarbeitungsberufe .....	i w	200 59	/	8 /	12 8	17 11	58 22	36 /	39 /	12 /	7 /	9 /
174	Drucker (Hoch-, Flach-, Tiefdruck) .....	i w	77 10	/	/	/	/	22 /	15 /	19 /	/	/	/
18	Berufe in der Holzbearbeitung, Holz- und Flechtwaren- herstellung .....	i w	48 11	/	/	/	7 /	20 /	7 /	/	/	/	/
181	Holzbearbeitungsmechaniker ...	i w	39 7	/	/	/	6 /	18 /	6 /	/	/	-	/
19	Berufe in der Hütten- und Halbzeugindustrie .....	i w	46 /	/	/	/	/	16 /	11 -	10 /	/	/	/
191	Verfahrensmechaniker (Metallerzeugung) .....	i w	26 /	/	/	/	-	9 /	7 -	7 -	/	/	/
20	Gießereiberufe .....	i w	54 /	/	-	-	/	18 /	15 /	12 -	/	/	/
21	Berufe in der spanlosen Metallverformung .....	i w	37 12	/	/	/	5 /	16 /	7 /	/	-	-	/
212	Drahtverformer, Draht- verarbeiter .....	i w	12 /	/	/	/	/	/	/	/	-	-	/
22	Berufe in der spanenden Metallverformung .....	i w	229 11	/	8 /	6 /	15 /	80 /	52 /	50 /	7 -	/	7 /
221	Dreher .....	i w	125 /	/	/	/	7 /	41 /	32 /	28 -	/	/	/
225	Metallschleifer .....	i w	41 /	/	/	/	/	16 /	8 -	9 /	/	/	/
23	Berufe in der Metallober- flächenveredlung und Metallvergütung .....	i w	31 5	/	/	/	/	11 /	7 /	/	/	/	/
234	Galvaniseure, Metallfärber ...	i w	16 /	-	/	/	/	5 /	/	/	/	/	/
24	Metallverbindungsberufe .....	i w	138 15	/	/	6 /	12 /	54 6	27 /	25 /	/	/	/
241	Schweißer, Brennschneider ....	i w	124 /	/	/	/	10 /	49 /	26 /	24 -	/	/	/
25	Metall- und Anlagenbauberufe .	i w	595 12	8 /	18 /	23 /	63 /	226 /	116 /	87 /	17 -	9 /	28 /
254	Konstruktionsmechaniker (Aus- rüstungstechnik) und zu- gehörige Metallbauer .....	i w	489 7	6 /	12 /	19 /	53 /	191 /	95 /	71 /	12 -	6 /	23 /
256	Metallbauer (Metallgestaltung) und Schmiede (Handwerk) ....	i w	16 /	/	/	/	-	5 -	/	/	/	/	-
26	Blechkonstruktions- und Installationsberufe .....	i w	606 54	25 /	29 /	21 6	57 11	217 22	107 /	90 /	22 /	15 /	23 /
264	Anlagenmechaniker (Ver- sorgungstechnik) .....	i w	29 /	/	/	/	-	9 -	7 -	6 -	/	/	/
268	Zentralheizungs-, Lüftungsbauer	i w	158 /	9 /	12 /	/	18 /	55 /	25 /	19 -	6 /	/	7 /
269	Installations- und Montage- berufe, a.n.g. ....	i w	270 50	8 /	8 /	12 6	26 10	98 21	47 /	43 /	10 /	7 /	11 /

1) Klassifizierung der Berufe, Ausgabe 1992 (siehe Anhang).

2) Einschl. der Selbständigen in der Land- und Forstwirtschaft, Fischerei und Mith. Familienangehörige aller Wirtschaftsbereiche.



## Beruf und Ausbildung

11 Erwerbstätige im April 1995 nach Berufsgruppen, ausgewählten Berufsordnungen  
und monatlichem Nettoeinkommen

1 000

Nr. der Sy- ste- ma- tik 1)	Berufsgruppe Berufsordnung  (i = insgesamt, w = weiblich)	Erwerbs- tätige  ins- gesamt	Mit Angabe des monatlichen Nettoeinkommens										Ohne Angabe des Ein- kommens 2)
			von ... bis unter ... DM										
			unter 600	600 1 000	1 000 1 400	1 400 1 800	1 800 2 500	2 500 3 000	3 000 4 000	4 000 5 000	5 000 und mehr		
27	Maschinenbau- und -wartungsberufe .....	i w	498 23	12 /	35 /	16 /	30 /	159 8	102 /	96 /	21 /	8 -	20 /
270	Industriemechaniker o.n.F., Mechaniker o.n.A. ....	i w	169 6	8 /	21 /	7 /	12 /	50 /	29 /	25 /	7 -	/	9 /
273	Industriemechaniker (Maschinen- und Systemtechnik), Maschinen- baumechaniker .....	i w	211 /	/	8 /	/	8 /	68 /	47 /	50 -	10 /	/	9 /
28	Fahr-, Flugzeugbau- und -wartungsberufe .....	i w	434 7	26 /	33 /	13 /	37 /	141 /	77 /	65 /	17 /	9 -	16 /
281	Kraftfahrzeug-, Zweirad- mechaniker .....	i w	367 6	23 /	29 /	11 /	32 /	120 /	64 /	53 /	14 /	7 -	14 /
29	Werkzeug- und Formenbauberufe	i w	145 /	/	6 /	/	9 /	48 /	29 /	31 /	8 -	/	5 -
290	Werkzeugmechaniker, Werk- zeugmacher o.n.F. ....	i w	106 /	/	/	/	6 /	34 /	22 /	23 -	6 -	/	/
30	Feinwerktechnische und verwandte Berufe .....	i w	207 77	12 8	16 9	16 11	22 14	52 21	25 /	29 /	10 /	13 /	11 /
300	Industriemechaniker (Ge- räte- und Feinwerktech- nik), Feinmechaniker .....	i w	44 /	/	/	/	/	14 /	8 /	9 /	/	/	/
31	Elektroberufe .....	i w	871 46	31 /	59 /	32 6	75 8	282 17	154 /	146 /	38 /	20 /	35 /
316	Elektromechaniker, Industrie- elektroniker .....	i w	153 14	/	11 /	7 /	9 /	38 5	27 /	31 /	12 -	7 -	7 /
32	Montierer und Metall- berufe, a.n.g. ....	i w	205 92	13 7	10 6	17 14	29 21	79 35	27 /	19 /	/	/	8 /
323	Metallarbeiter o.n.A. ....	i w	113 26	5 /	/	8 6	12 5	45 9	21 /	13 /	/	/	/
33	Spinnberufe .....	i w	15 7	/	/	/	/	5 /	/	/	/	/	/
34	Berufe i.d. Textilherstellung	i w	25 12	/	/	/	/	9 /	/	/	/	/	/
35	Berufe i.d. Textilverarbeitung	i w	189 170	29 28	25 24	34 34	41 39	40 31	6 /	/	/	-	9 8
351	Oberbekleidungsschneider .....	i w	67 57	13 12	9 9	9 9	12 11	15 10	/	/	/	-	/
358	Textilnäher, a.n.g. ....	i w	80 78	12 12	11 11	17 17	20 20	14 14	/	/	/	-	/
36	Textilveredler .....	i w	10 /	/	/	/	/	/	/	/	/	-	/
37	Berufe in der Lederherstellung, Leder- und Fellverarbeitung	i w	49 20	/	/	7 /	9 /	14 /	/	/	/	/	/
372	Schuhmacher (Handwerk) .....	i w	15 /	/	/	/	/	/	/	/	/	-	/
39	Berufe in der Back-, Konditor-, Süßwarenherstellung .....	i w	164 40	13 /	12 6	15 8	21 8	47 10	18 /	17 /	6 /	5 /	10 /
391	Bäcker .....	i w	117 22	10 /	9 /	10 /	12 /	34 5	14 /	13 /	/	/	7 /
40	Fleischer .....	i w	126 8	/	/	/	17 /	36 /	21 /	18 -	/	7 -	8 /
41	Köche .....	i w	433 285	36 29	57 44	75 61	87 65	107 62	25 7	18 /	/	/	20 13

1) Klassifizierung der Berufe, Ausgabe 1992 (siehe Anhang).

2) Einschl. der Selbständigen in der Land- und Forstwirtschaft, Fischerei und Mith. Familienangehörige aller Wirtschaftsbereiche.

## Beruf und Ausbildung

11 Erwerbstätige im April 1995 nach Berufsgruppen, ausgewählten Berufsordnungen  
und monatlichem Nettoeinkommen

1 000

Nr. der Sys- te- ma- tik 1)	Berufsgruppe Berufsordnung  (i = insgesamt, w = weiblich)	Erwerbs- tätige  ins- gesamt	Mit Angabe des monatlichen Nettoeinkommens									Ohne Angabe des Ein- kommens 2)		
			von ... bis unter ... DM											
			unter 600	600 - 1 000	1 000 - 1 400	1 400 - 1 800	1 800 - 2 500	2 500 - 3 000	3 000 - 4 000	4 000 - 5 000	5 000 und mehr			
42	Berufe in der Getränke-, Genußmittelherstellung .....	i w	24 /	/	/	/	/	7	/	/	/	-	-	/
421	Brauer und Mälzer .....	i w	12 /	-	-	-	/	/	/	/	/	-	-	/
43	Übrige Ernährungsberufe .....	i w	25 8	/	/	/	/	7	/	/	-	/	-	/
44	Hochbauberufe .....	i w	619 7	13 /	21 /	30 /	56 /	232 /	126 /	93 /	19 /	9 -	-	19 /
441	Maurer, Feuerungs- und Schornsteinbauer .....	i w	451 /	12 /	19 /	25 /	41 /	172 /	93 /	59 /	11 -	/	-	14 /
46	Tiefbauberufe .....	i w	187 /	/	7 /	8 /	15 /	74 /	37 /	27 /	8 /	/	-	7 /
461	Straßenbauer .....	i w	78 /	/	/	/	5 /	30 /	16 /	10 /	/	/	-	/
47	Bauhilfsarbeiter .....	i w	159 9	/	5 /	17 /	29 /	66 /	23 /	9 -	/	/	-	6 /
48	Ausbauberufe .....	i w	456 7	10 /	21 /	23 /	36 /	159 /	88 /	68 /	18 /	15 /	-	19 /
487	Zimmerer .....	i w	127 /	/	7 /	7 /	9 /	44 /	26 /	19 /	/	/	-	5 -
488	Dachdecker .....	i w	111 /	/	6 /	/	8 /	44 /	22 /	12 /	/	/	-	/
49	Raumausstatter, Polsterer ....	i w	71 16	/	/	/	7 /	23 /	11 /	8 /	/	/	-	5 /
50	Berufe in der Holz- und Kunststoffverarbeitung .....	i w	432 18	21 /	23 /	19 /	39 /	161 /	77 /	48 /	16 /	8 /	-	20 /
501	Tischler .....	i w	372 12	19 /	19 /	16 /	34 /	140 /	65 /	41 /	14 /	7 -	-	18 /
51	Maler, Lackierer und verwandte Berufe .....	i w	349 23	18 /	19 /	15 /	31 /	133 7	58 /	41 /	11 /	8 -	-	16 /
511	Maler und Lackierer (Ausbau) .	i w	204 8	12 /	11 /	9 /	19 /	76 /	31 /	21 /	8 /	6 -	-	11 /
52	Warenprüfer, Versand- fertigmacher .....	i w	412 229	28 24	29 26	51 46	69 53	133 61	44 6	32 /	7 /	/	/	15 9
53	Hilfsarbeiter ohne nähere Tätigkeitsangabe .....	i w	801 314	65 41	54 37	96 62	124 69	259 79	101 8	57 /	6 /	/	/	38 16
54	Maschinen-, Anlagen- führer, a.n.g. ....	i w	426 40	/	/	10 /	36 11	156 17	102 /	84 /	16 /	/	-	13 /
55	Maschineneinrichter, a.n.g. ...	i w	70 /	/	-	/	/	25 /	17 /	16 /	/	/	-	/
60	Ingenieure, a.n.g. ....	i w	881 83	/	/	8 /	16 7	80 21	90 15	200 18	164 5	268 5	-	46 /
603	Bauingenieure .....	i w	148 15	/	/	/	/	13 /	16 /	38 /	28 /	41 /	-	5 /
609	Architekten, Raumplaner, a.n.g.	i w	103 21	/	/	/	/	10 /	10 /	22 /	14 /	34 /	-	8 /
61	Chemiker, Physiker, Mathematiker	i w	99 14	/	/	/	/	9 /	9 /	17 /	17 /	36 /	-	6 /
62	Techniker, a.n.g. ....	i w	864 105	6 /	10 /	18 11	31 13	147 36	135 16	265 13	128 /	84 /	-	40 /
63	Technische Sonderfachkräfte ..	i w	121 67	/	9 6	9 7	12 11	37 26	17 7	18 /	7 /	/	-	6 /
633	Chemielaboranten .....	i w	78 44	/	7 /	6 /	7 7	24 18	11 5	13 /	5 /	/	-	/

1) Klassifizierung der Berufe, Ausgabe 1992 (siehe Anhang).

2) Einschl. der Selbständigen in der Land- und Forstwirtschaft, Fischerei und Mith. Familienangehörige aller Wirtschaftsbereiche.

## Beruf und Ausbildung

11 Erwerbstätige im April 1995 nach Berufsgruppen, ausgewählten Berufsordnungen und monatlichem Nettoeinkommen

1 000

Nr. der Systematik 1)	Berufsgruppe Berufsordnung  (i = insgesamt, w = weiblich)	Erwerbstätige insgesamt	Mit Angabe des monatlichen Nettoeinkommens										Ohne Angabe des Einkommens 2)
			von ... bis unter ... DM										
			unter 600	600 1 000	1 000 1 400	1 400 1 800	1 800 2 500	2 500 3 000	3 000 4 000	4 000 5 000	5 000 und mehr		
64	Technische Zeichner und verwandte Berufe .....	i w	154 96	9 6	17 10	13 11	17 14	51 36	17 9	18 /	/ /	/ /	7 /
641	Technische Zeichner .....	i w	91 55	/ /	8 /	7 6	8 7	32 22	13 7	13 /	/ /	/ /	/ /
65	Industrie-, Werk-, Aus- bildungsmeister .....	i w	193 19	/ /	/ /	/ /	/ /	35 8	30 /	61 /	32 /	14 /	7 /
651	Industrie-, Werkmeister .....	i w	140 5	/ /	/ /	/ /	/ /	21 /	23 /	49 /	25 /	11 /	5 /
66	Verkaufspersonal .....	i w	1 608 1 312	205 198	253 238	299 278	293 248	308 218	65 27	54 16	18 /	13 /	100 83
660	Verkäufer o.n.A. ....	i w	717 567	88 84	111 103	127 118	124 100	146 101	30 12	25 7	8 /	6 /	52 42
661	Nahrungs-, Genußmittel- verkäufer .....	i w	506 464	65 64	89 86	112 106	104 96	80 68	11 8	9 5	/ /	/ /	32 30
662	Sonstige Fachverkäufer .....	i w	368 280	52 50	54 50	59 53	63 52	76 49	20 8	16 /	7 /	/ /	15 12
67	Groß- und Einzelhandelskaufleute, Ein- und Verkaufsfachleute .	i w	877 394	36 29	74 46	56 41	76 51	191 106	91 37	120 32	61 10	101 9	71 33
672	Einzelhandelskaufleute ohne Fachbereichsangabe, ambulante Händler .....	i w	193 113	15 12	33 22	21 17	24 17	40 24	13 /	14 /	7 /	10 /	16 10
68	Warenkaufleute, a.n.g., Vertreter .....	i w	337 113	13 11	15 12	19 12	31 18	68 28	40 9	59 9	28 /	44 /	20 8
687	Handelsvertreter, Ver- triebsbeauftragte .....	i w	79 13	/ /	/ /	/ /	/ /	12 /	9 /	13 /	9 /	19 /	6 /
689	Andere Vertreter, Hand- lungsreisende .....	i w	149 28	/ /	/ /	/ /	8 /	28 6	22 /	39 /	15 /	18 /	7 /
69	Bank-, Bausparkassen-, Versicherungsfachleute .....	i w	835 402	19 17	47 30	47 38	45 36	210 143	110 62	142 40	75 10	103 6	38 20
691	Bankfachleute .....	i w	548 300	12 11	37 23	34 29	34 29	146 109	73 45	87 29	44 6	54 /	26 16
695	Versicherungsfachleute (nicht gesetzliche Sozialver- sicherung) .....	i w	282 100	7 6	10 7	13 9	11 7	63 34	36 17	53 11	30 /	47 /	12 /
70	Andere Dienstleistungsfachleute und zugehörige Berufe .....	i w	386 164	18 15	23 15	21 14	31 21	84 45	52 17	60 15	29 5	45 7	22 10
71	Berufe des Landverkehrs .....	i w	1 180 64	18 7	25 7	50 7	106 7	434 24	252 /	206 /	29 /	12 /	47 /
712	Eisenbahnbetriebspersonal ....	i w	85 15	/ /	/ /	/ /	6 /	39 9	18 /	15 /	/ -	/ -	/ /
714	Berufskraftfahrer, Kutscher ...	i w	970 39	16 6	20 /	46 6	96 /	356 11	203 /	161 /	22 /	9 /	40 /
72	Berufe des Wasser- und Luftverkehrs .....	i w	42 /	/ /	/ /	/ /	/ /	6 /	6 /	10 /	6 /	9 /	/ /
73	Berufe des Nachrichtenverkehrs	i w	223 139	6 6	23 22	31 28	30 24	84 45	26 6	14 /	/ /	/ /	8 6
732	Dienstleistungsfachkräfte im Postbetrieb .....	i w	170 94	/ /	16 15	23 21	22 17	66 31	21 /	11 /	/ -	/ /	/ /
74	Lagerverwalter, Lager-, Transportarbeiter .....	i w	656 117	33 20	28 19	41 22	77 21	270 29	113 /	62 /	10 -	/ -	18 /

1) Klassifizierung der Berufe, Ausgabe 1992 (siehe Anhang).

2) Einschl. der Selbständigen in der Land- und Forstwirtschaft, Fischerei und Mith. Familienangehörige aller Wirtschaftsbereiche.

## Deutschland

## Beruf und Ausbildung

11 Erwerbstätige im April 1995 nach Berufsgruppen, ausgewählten Berufsordnungen  
und monatlichem Nettoeinkommen

1 000

Nr. der Sy- ste- ma- tik 1)	Berufsgruppe Berufsordnung  (i = insgesamt, w = weiblich)	Erwerbs- tätige  ins- gesamt	Mit Angabe des monatlichen Nettoeinkommens									Ohne Angabe des Ein- kommens 2)	
			von ... bis unter ... DM										
			unter 600	600 - 1 000	1 000 - 1 400	1 400 - 1 800	1 800 - 2 500	2 500 - 3 000	3 000 - 4 000	4 000 - 5 000	5 000 und mehr		
75	Berufe in der Unternehmenslei- tung, -beratung und -prüfung	i w	1 303 368	23 16	31 22	41 28	52 34	163 84	125 44	209 52	162 26	410 36	88 26
750	Unternehmer, Geschäfts- führer, a.n.g. ....	i w	645 129	10 5	9 5	16 8	19 9	63 22	52 13	101 20	81 13	240 21	55 14
751	Geschäftsbereichsleiter, Direktionsassistenten, a.n.g.	i w	323 81	/	/	6 /	9 5	39 19	37 13	63 17	49 6	97 7	17 /
753	Wirtschaftsprüfer, Steuerbe- rater und verwandte Berufe .	i w	79 23	/	/	/	/	9 6	/	12 /	10 /	34 /	/
76	Abgeordnete, administrativ entscheidende Berufstätige .	i w	368 135	/	/	12 9	16 11	55 39	51 26	79 24	60 9	76 6	13 7
77	Rechnungskaufleute, Informatiker .....	i w	897 518	32 30	44 37	75 69	83 74	201 158	111 58	142 46	79 12	91 10	39 25
772	Buchhalter .....	i w	374 305	16 16	18 18	34 33	39 38	119 106	52 39	47 27	17 6	13 /	19 17
78	Büroberufe, Kaufmännische Angestellte, a.n.g. ....	i w	4 692 3 354	245 229	323 284	440 406	493 441	1 400 1 119	588 360	557 217	196 47	155 25	296 225
787	Verwaltungsfachleute (mitt- lerer Dienst), a.n.g. ....	i w	810 452	16 15	38 34	68 61	59 51	248 177	130 57	143 32	54 6	28 /	26 17
788	Büro- und kaufmännische Sachbearbeiter, a.n.g. ....	i w	791 591	16 15	24 23	58 55	88 81	292 245	127 86	105 49	32 8	18 /	30 22
79	Dienst-, Wachberufe .....	i w	387 73	13 9	18 11	32 15	54 13	142 18	59 /	42 /	9 /	/	13 /
80	Sicherheitsberufe, ander- weitig nicht genannt .....	i w	750 37	128 /	35 /	17 /	30 6	134 12	91 8	160 /	87 /	37 /	31 /
801	Soldaten, Grenzschutz-, Polizeibedienstete .....	i w	663 32	126 /	33 /	16 /	27 /	118 10	74 7	133 /	77 /	32 -	28 /
81	Berufe im Rechts- und Voll- streckungswesen .....	i w	203 55	/	/	/	12 7	22 10	20 8	37 8	28 6	69 8	10 /
813	Rechtsvertreter, Rechtsberater	i w	107 28	/	/	/	7 /	9 /	5 /	15 /	14 /	47 5	7 /
82	Publizistische, Übersetzungs-, Bibliotheks- und verwandte Berufe .....	i w	175 96	7 6	6 /	12 9	12 9	36 25	22 12	31 13	21 8	22 /	7 /
821	Publizisten .....	i w	92 36	/	/	/	/	13 7	10 /	20 8	16 /	17 /	/
83	Künstlerische und zuge- ordnete Berufe .....	i w	266 102	14 9	16 9	18 9	21 10	57 25	33 12	42 12	19 /	28 /	17 7
84	Ärzte, Apotheker .....	i w	381 154	/	5 /	10 7	12 8	26 19	22 13	50 28	53 23	167 36	33 12
841	Ärzte .....	i w	266 99	/	/	6 /	8 5	14 10	13 7	34 20	40 18	125 25	20 7
85	Übrige Gesundheitsdienst- berufe .....	i w	1 624 1 408	122 114	197 177	195 179	213 199	510 451	178 140	106 65	18 11	13 6	73 66
853	Krankenschwestern/-pfleger, Hebammen/Entbindungspfleger	i w	735 630	37 34	69 59	77 70	65 59	272 243	116 96	63 40	8 /	/	26 24
856	Sprechstundenhelfer .....	i w	460 452	57 56	92 91	68 67	98 96	98 97	12 12	7 6	/	/	25 24

1) Klassifizierung der Berufe, Ausgabe 1992 (siehe Anhang).

2) Einschl. der Selbständigen in der Land- und Forstwirtschaft, Fischerei und Mith. Familienangehörige aller Wirtschaftsbereiche.

## Beruf und Ausbildung

11 Erwerbstätige im April 1995 nach Berufsgruppen, ausgewählten Berufsordnungen  
und monatlichem Nettoeinkommen

1 000

Nr. der Sy- ste- ma- tik 1)	Berufsgruppe Berufsordnung  (i = insgesamt, w = weiblich)	Erwerbs- tätige  ins- gesamt	Mit Angabe des monatlichen Nettoeinkommens									Ohne Angabe des Ein- kommens 2)	
			von ... bis unter ... DM										
			unter 600	600 - 1 000	1 000 - 1 400	1 400 - 1 800	1 800 - 2 500	2 500 - 3 000	3 000 - 4 000	4 000 - 5 000	5 000 und mehr		
86	Soziale Berufe .....	i w	950 790	64 57	60 48	103 95	126 115	330 298	117 89	79 45	24 7	7 /	40 35
861	Sozialarbeiter, Sozial- pädagogen .....	i w	180 114	6 /	6 /	11 9	19 16	45 34	34 21	33 16	14 /	/ /	7 /
863	Erzieher .....	i w	410 384	24 23	18 18	49 47	59 57	172 165	45 39	22 16	/ /	/ /	17 16
864	Altenpfleger .....	i w	213 185	16 13	22 17	28 25	29 26	75 67	23 20	10 7	/ /	/ /	9 8
87	Lehrer .....	i w	1 170 636	29 24	22 17	34 23	56 41	182 139	135 94	232 145	209 97	227 29	45 28
870	Lehrer ohne nähere Angabe ....	i w	357 226	5 /	/ /	8 6	14 12	58 51	45 37	78 55	71 37	60 10	15 10
871	Hochschullehrer und verwandte Berufe .....	i w	125 35	/ /	/ /	6 /	8 /	14 5	10 /	17 6	15 /	43 /	/ /
872	Gymnasiallehrer .....	i w	146 61	/ /	/ /	/ /	7 5	13 9	13 9	21 13	29 13	53 /	6 /
873	Grund-, Haupt-, Real-, Sonderschullehrer .....	i w	319 215	/ /	/ /	5 /	12 12	57 52	39 33	74 55	70 36	44 8	9 7
88	Geistes- und naturwissen- schaftliche Berufe, a.n.g. ..	i w	218 83	/ /	5 /	7 /	13 6	32 19	25 13	49 17	31 8	40 6	10 /
881	Wirtschaftswissen- schaftler, a.n.g. ....	i w	78 23	/ /	/ /	/ /	/ /	9 6	10 /	18 5	12 /	19 /	/ /
89	Berufe in der Seelsorge .....	i w	75 26	5 /	/ /	/ /	5 /	10 /	8 /	16 /	11 /	7 /	/ /
90	Berufe in der Körperpflege ...	i w	292 254	56 54	46 44	52 49	43 40	44 34	11 7	11 7	/ /	/ /	21 17
901	Friseure .....	i w	246 211	47 45	40 38	45 42	38 35	37 27	8 /	9 /	/ /	/ /	16 13
91	Hotel- und Gaststättenberufe .	i w	562 337	56 46	63 47	80 56	89 55	115 65	37 19	33 9	15 /	19 /	57 33
911	Hoteliers, Gastwirte, Hotel-, Gaststättengeschäftsführer .	i w	197 82	7 /	13 7	19 11	20 10	40 18	17 7	23 /	12 /	17 /	31 15
912	Restaurantfachleute, Stewards/Stewardessen .....	i w	255 178	35 31	30 23	46 34	48 30	51 32	15 8	7 /	/ /	/ /	19 13
92	Haus- und ernährungswirt- schaftliche Berufe .....	i w	227 216	47 46	34 34	45 44	35 33	38 35	7 6	5 /	/ /	/ /	14 14
93	Reinigungs- und Ent- sorgungsberufe .....	i w	819 681	203 198	184 179	149 136	99 79	112 61	28 6	16 /	/ /	/ /	25 19
934	Gebäudereiniger, Raumpfleger .	i w	594 547	174 171	151 149	112 105	67 58	58 42	10 /	/ /	/ /	/ -	17 15
97	Mith. Familienangehörige außerhalb der Landwirt- schaft, a.n.g. ....	i w	24 20	/ /	/ /	/ /	/ -	/ /	/ /	/ -	- -	- -	21 18
98	Arbeitskräfte mit (noch) nicht bestimmtem Beruf .....	i w	222 96	71 34	96 39	26 10	6 /	/ /	/ -	/ /	/ -	/ -	18 8
99	Arbeitskräfte ohne nähere Tätigkeitsangabe .....	i w	979 357	99 57	92 39	86 46	83 40	180 66	84 17	100 18	43 /	55 7	157 63
	Insgesamt .....	i w	36 048 15 109	2 049 1 472	2 412 1 659	2 768 2 057	3 480 2 126	9 283 3 965	4 510 1 218	4 685 915	2 000 320	2 350 227	2 510 1 149

1) Klassifizierung der Berufe, Ausgabe 1992 (siehe Anhang).

2) Einschl. der Selbständigen in der Land- und Forstwirtschaft, Fischerei und Mith. Familienangehörige aller Wirtschaftsbereiche.

## Beruf und Ausbildung

12 Erwerbstätige im April 1995 nach Berufsgruppen, ausgewählten Berufsordnungen  
und Stellung im Beruf

1 000

Nr. der Sys- ste- ma- tik 1)	Berufsgruppe Berufsordnung  (i = insgesamt, w = weiblich)	Erwerbstätige insgesamt	Stellung im Beruf						
			Selb- ständige	Mit- helfende Familien- angehörige	Beamte	Ange- stellte	darunter kfm./ techn. Auszu- bildende	Arbeiter	darunter gewerb- lich Auszu- bildende
01	Landwirtschaftliche Berufe ... i	629	300	242	/	13	/	73	6
	w	265	38	199	/	/	/	24	/
011	Landwirte, Pflanzenschutzter .. i	376	284	55	/	8	/	28	/
	w	86	35	43	/	/	/	6	/
013	Landerbeitskräfte ..... i	62	/	20	/	/	-	38	/
	w	32	/	17	-	/	-	13	/
014	Mithelfende Familienangehörige in der Landwirtschaft, a.n.g. i	172	/	164	-	/	/	6	/
	w	141	/	136	-	/	/	/	-
02	Tierwirtschaftliche Berufe ... i	61	8	/	/	8	/	43	/
	w	29	/	/	-	/	/	21	/
023	Tier-, Pferde-, Fischwirte ... i	35	6	/	/	/	/	24	/
	w	14	/	/	-	/	/	10	/
024	Tierpfleger und verwandte Berufe, a.n.g. .... i	25	/	/	/	/	/	19	/
	w	16	/	/	-	/	/	11	/
03	Verwaltungs-, Beratungs- und technische Fachkräfte in der Land- und Tierwirtschaft ... i	20	/	/	/	11	-	/	-
	w	/	/	/	/	/	-	/	-
031	Verwalter in der Land- und Tierwirtschaft ..... i	7	/	/	/	/	-	/	-
	w	/	/	/	/	/	-	-	-
032	Land-, Tierwirtschaftsberater, Agraringenieure, -techniker i	13	/	-	/	9	-	/	-
	w	/	-	-	/	/	-	/	-
05	Gartenbauberufe ..... i	360	47	8	/	61	/	244	18
	w	161	16	6	-	34	/	105	9
051	Gärtner, Gartenarbeiter ..... i	265	29	7	/	29	/	201	13
	w	87	/	/	-	9	/	70	/
052	Ingenieure, Techniker in Gar- tenbau und Landespflege .... i	23	/	-	/	8	-	9	-
	w	8	/	-	-	/	-	/	-
06	Forst-, Jagdberufe ..... i	66	/	/	10	11	/	41	/
	w	10	/	/	/	/	/	8	/
062	Forstwirte (Waldarbeiter) .... i	44	/	/	/	/	/	37	/
	w	8	/	/	/	/	-	7	/
07	Bergleute ..... i	94	/	/	/	6	/	87	/
	w	/	/	-	-	/	-	/	-
08	Mineralgewinner, -aufbereiter . i	14	/	-	-	/	-	12	-
	w	/	-	-	-	/	-	/	-
10	Steinbearbeiter ..... i	28	6	-	-	/	/	19	/
	w	/	/	-	-	/	-	/	/
11	Baustoffhersteller ..... i	8	/	-	-	/	/	7	/
	w	/	-	-	-	/	-	-	-
12	Keramiker ..... i	27	/	-	-	/	/	23	/
	w	9	/	-	-	/	-	7	/
13	Berufe in der Glasherstellung und -bearbeitung ..... i	31	/	-	-	/	-	27	/
	w	9	/	-	-	/	-	8	/
131	Glaserhersteller ..... i	17	/	-	-	/	-	15	/
	w	/	/	-	-	-	-	/	-
14	Chemieberufe ..... i	196	/	/	-	30	/	164	/
	w	42	/	/	-	9	/	32	/
141	Chemiebetriebswerker ..... i	154	/	/	-	19	/	134	/
	w	24	/	/	-	/	/	21	/
15	Kunststoffberufe ..... i	56	/	/	-	/	/	52	/
	w	18	-	/	-	/	-	17	/
152	Kunststoff-Formgeber ..... i	32	/	-	-	/	/	30	/
	w	9	-	-	-	/	-	9	/
16	Papierherstellungs-, Papier- verarbeitungsberufe ..... i	32	/	-	-	/	/	30	/
	w	9	-	-	-	/	-	8	-

1) Klassifizierung der Berufe, Ausgabe 1992 (siehe Anhang).

Beruf und Ausbildung  
12 Erwerbstätige im April 1995 nach Berufsgruppen, ausgewählten Berufsordnungen  
und Stellung im Beruf

1 000

Nr. der Sy- ste- ma- tik 1)	Berufsgruppe Berufsordnung  (i = insgesamt, w = weiblich)	Erwerbstätige insgesamt	Stellung im Beruf						
			Selb- ständige	Mit- helfende Familien- angehörige	Beamte	Ange- stellte	darunter kfm./ techn. Auszu- bildende	Arbeiter	darunter gewerb- lich Auszu- bildende
161	Papiermacher .....	i w	19 /	- -	- -	/ /	- -	17 /	/ -
17	Druck- und Druckweiter- verarbeitungsberufe .....	i w	200 59	9 /	/	/	56 18	134 39	6 /
174	Drucker (Hoch-, Flach-, Tiefdruck) .....	i w	77 10	/	/	- /	16 /	56 7	/
18	Berufe in der Holzbearbeitung, Holz- und Flechtwaren- herstellung .....	i w	48 11	/	/	- /	/	43 11	/
181	Holzbearbeitungsmechaniker ...	i w	39 7	/	/	- /	/	35 7	/
19	Berufe in der Hütten- und Halbzeugindustrie .....	i w	46 /	/	-	- /	/	43 /	/
191	Verfahrensmechaniker (Metallerzeugung) .....	i w	26 /	/	-	- /	-	25 /	/
20	Gießereiberufe .....	i w	54 /	/	-	- /	/	51 /	/
21	Berufe in der spanlosen Metallverformung .....	i w	37 12	/	-	- /	-	36 12	/
212	Drahtverformer, Draht- verarbeiter .....	i w	12 /	/	-	- /	-	12 /	-
22	Berufe in der spanenden Metallverformung .....	i w	229 11	/	/	- /	10 /	217 10	5 /
221	Dreher .....	i w	125 /	/	/	- /	6 /	118 /	/
225	Metallschleifer .....	i w	41 /	/	-	- /	-	39 /	/
23	Berufe in der Metallober- flächenveredlung und Metallvergütung .....	i w	31 5	/	/	/	/	27 /	/
234	Galvaniseure, Metallfärber ...	i w	16 /	/	-	/	/	13 /	/
24	Metallverbindungsberufe .....	i w	138 15	/	-	- /	5 -	131 15	/
241	Schweißer, Brennschneider ....	i w	124 /	/	-	- /	/	117 /	/
25	Metall- und Anlagenbauberufe .	i w	595 12	22 /	/	/	40 /	532 11	17 /
254	Konstruktionsmechaniker (Aus- rüstungstechnik) und zu- gehörige Metallbauer .....	i w	489 7	15 /	/	- /	29 /	445 6	12 /
256	Metallbauer (Metallgestaltung) und Schmiede (Handwerk) ....	i w	16 /	/	/	- /	-	11 /	/
26	Blechkonstruktions- und Installationsberufe .....	i w	606 54	40 /	/	/	61 /	504 51	36 /
264	Anlagenmechaniker (Ver- sorgungstechnik) .....	i w	29 /	/	-	- /	/	25 /	/
268	Zentralheizungs-, Lüftungsbauer	i w	158 /	13 /	-	- /	14 /	130 /	17 /
269	Installations- und Montage- berufe, a.n.g. ....	i w	270 50	11 /	/	/	29 /	229 48	/

1) Klassifizierung der Berufe, Ausgabe 1992 (siehe Anhang).

## Beruf und Ausbildung

12 Erwerbstätige im April 1995 nach Berufsgruppen, ausgewählten Berufsordnungen  
und Stellung im Beruf

1 000

Nr. der Sy- ste- ma- tik 1)	Berufsgruppe Berufsordnung  (i = insgesamt, w = weiblich)	Erwerbstätige insgesamt	Stellung im Beruf						
			Selb- ständige	Mit- helfende Familien- angehörige	Beamte	Ange- stellte	darunter kfm./ techn. Auszu- bildende	Arbeiter	darunter gewerb- lich Auszu- bildende
27	Maschinenbau- und -wartungsberufe ..... i w	498 23	8 /	/	/	59 /	9 /	429 20	35 /
270	Industriemechaniker o.n.F., Mechaniker o.n.A. .... i w	169 6	/	/	/	26 /	5 /	138 5	22 /
273	Industriemechaniker (Maschinen- und Systemtechnik), Maschinen- baumechaniker ..... i w	211 /	/	/	/	22 /	/	185 /	8 /
28	Fahr-, Flugzeugbau- und -wartungsberufe ..... i w	434 7	33 /	/	/	75 /	11 /	325 6	48 /
281	Kraftfahrzeug-, Zweirad- mechaniker ..... i w	367 6	29 /	/	/	65 /	9 /	271 /	42 /
29	Werkzeug- und Formenbauberufe i w	145 /	/	/	/	18 /	/	123 /	7 /
290	Werkzeugmechaniker, Werk- zeugmacher o.n.F. .... i w	106 /	/	-	/	13 /	/	91 /	/
30	Feinwerktechnische und verwandte Berufe ..... i w	207 77	35 5	/	/	99 51	10 6	72 20	11 /
300	Industriemechaniker (Ge- räte- und Feinwerktech- nik), Feinmechaniker ..... i w	44 /	/	-	/	10 /	/	33 /	/
31	Elektroberufe ..... i w	871 46	44 /	/	14 /	186 8	24 /	627 35	61 /
316	Elektromechaniker, Industrie- elektroniker ..... i w	153 14	13 /	/	/	54 /	/	85 12	10 /
32	Montierer und Metall- berufe, a.n.g. .... i w	205 92	/	/	-	5 /	/	198 90	/
323	Metallarbeiter o.n.A. .... i w	113 26	/	-	-	/	/	110 26	/
33	Spinnberufe ..... i w	15 7	/	/	/	/	-	14 7	/
34	Berufe i.d. Textilherstellung i w	25 12	/	/	-	/	/	22 10	/
35	Berufe i.d. Textilverarbeitung i w	189 170	18 13	/	-	20 17	/	150 139	5 /
351	Oberbekleidungsschneider ..... i w	67 57	15 11	/	-	11 8	/	42 37	/
358	Textilnäher, a.n.g. .... i w	80 78	/	/	-	6 5	-	73 72	/
36	Textilveredler ..... i w	10 /	/	-	-	/	-	8 /	-
37	Berufe in der Lederherstellung, Leder- und Fellverarbeitung i w	49 20	11 /	/	/	6 /	/	32 17	/
372	Schuhmacher (Handwerk) ..... i w	15 /	7 -	-	/	/	-	5 /	/
39	Berufe in der Back-, Konditor-, Süßwarenherstellung ..... i w	164 40	31 /	/	-	33 8	/	99 30	14 /
391	Bäcker ..... i w	117 22	23 /	/	-	21 /	/	73 16	10 /
40	Fleischer ..... i w	126 8	25 /	/	/	28 /	/	71 7	6 /
41	Köche ..... i w	433 285	14 /	5 /	/	104 51	/	310 227	16 7

1) Klassifizierung der Berufe, Ausgabe 1992 (siehe Anhang).



## Beruf und Ausbildung

12 Erwerbstätige im April 1995 nach Berufsgruppen, ausgewählten Berufsordnungen  
und Stellung im Beruf

1 000

Nr. der Sy- ste- ma- tik 1)	Berufsgruppe Berufsordnung (i = insgesamt, w = weiblich)	Erwerbstätige insgesamt	Stellung im Beruf						
			Selb- ständige	Mit- helfende Familien- angehörige	Beamte	Ange- stellte	darunter kfm./ techn. Auszu- bildende	Arbeiter	darunter gewerb- lich Auszu- bildende
42	Berufe in der Getränke-, Genußmittelherstellung ..... i	24	/	/	-	/	/	18	/
	w	/	/	/	-	-	-	/	-
421	Brauer und Mälzer ..... i	12	/	-	-	/	/	8	-
	w	/	/	-	-	-	-	/	-
43	Übrige Ernährungsberufe ..... i	25	/	-	-	/	/	20	/
	w	8	/	-	-	/	/	7	/
44	Hochbauberufe ..... i	619	22	/	/	36	/	560	38
	w	7	/	-	/	/	-	6	/
441	Maurer, Feuerungs- und Schornsteinbauer ..... i	451	17	/	/	18	/	416	34
	w	/	-	-	-	/	-	/	/
46	Tiefbauberufe ..... i	187	/	/	/	17	/	165	6
	w	/	/	-	/	/	-	/	/
461	Straßenbauer ..... i	78	/	/	-	6	/	70	/
	w	/	-	-	-	-	-	/	/
47	Bauhilfsarbeiter ..... i	159	/	/	-	/	/	154	/
	w	9	-	-	-	/	/	8	-
48	Ausbauberufe ..... i	456	48	-	-	29	/	378	31
	w	7	/	-	-	/	/	5	/
487	Zimmerer ..... i	127	13	-	-	8	/	107	10
	w	/	/	-	-	-	-	/	/
488	Dachdecker ..... i	111	10	-	-	8	/	92	8
	w	/	/	-	-	/	/	/	/
49	Raumausstatter, Polsterer .... i	71	16	/	-	16	/	38	/
	w	16	/	/	-	6	/	8	/
50	Berufe in der Holz- und Kunststoffverarbeitung ..... i	432	51	/	-	42	/	338	33
	w	18	/	/	-	/	/	15	/
501	Tischler ..... i	372	47	/	-	35	/	290	30
	w	12	/	/	-	/	/	10	/
51	Maler, Lackierer und verwandte Berufe ..... i	349	38	/	-	29	/	281	28
	w	23	/	/	-	/	/	20	/
511	Maler und Lackierer (Ausbau) . i	204	30	/	-	16	/	157	20
	w	8	/	/	-	/	/	7	/
52	Warenprüfer, Versand- fertigmacher ..... i	412	/	/	/	53	/	356	/
	w	229	/	/	/	20	-	208	/
53	Hilfsarbeiter ohne nähere Tätigkeitsangabe ..... i	801	/	/	-	20	/	777	/
	w	314	/	/	-	9	-	304	/
54	Maschinen-, Anlagen- führer, a.n.g. .... i	426	/	-	/	31	/	392	/
	w	40	-	-	-	/	-	37	/
55	Maschineneinrichter, a.n.g. ... i	70	/	/	-	6	-	64	/
	w	/	-	/	-	/	-	/	-
60	Ingenieure, a.n.g. .... i	881	117	/	46	703	/	14	/
	w	83	11	/	/	66	/	/	-
603	Bauingenieure ..... i	148	24	/	11	111	/	/	-
	w	15	/	-	/	13	/	-	-
609	Architekten, Raumplaner, a.n.g. i	103	48	/	/	51	/	/	-
	w	21	7	/	/	11	/	/	-
61	Chemiker, Physiker, Mathematiker i	99	/	-	/	87	/	/	-
	w	14	/	-	/	13	-	/	-
62	Techniker, a.n.g. .... i	864	30	/	49	669	/	114	/
	w	105	/	/	6	86	/	10	/
63	Technische Sonderfachkräfte .. i	121	/	/	/	94	/	24	/
	w	67	-	/	/	55	/	12	/
633	Chemielaboranten ..... i	78	-	-	/	66	/	12	/
	w	44	-	-	-	39	/	6	/

1) Klassifizierung der Berufe, Ausgabe 1992 (siehe Anhang).

## Beruf und Ausbildung

12 Erwerbstätige im April 1995 nach Berufsgruppen, ausgewählten Berufsordnungen  
und Stellung im Beruf

1 000

Nr. der Sy- ste- ma- tik 1)	Berufsgruppe Berufsordnung  (i = insgesamt, w = weiblich)	Erwerbstätige insgesamt	Stellung im Beruf						
			Selb- ständige	Mit- helfende Familien- angehörige	Beamte	Ange- stellte	darunter Kfm./ techn. Auszu- bildende	Arbeiter	darunter gewerb- lich Auszu- bildende
64	Technische Zeichner und verwandte Berufe .....	i 154 w 96	/	/	/	138 89	15 7	9 /	/
641	Technische Zeichner .....	i 91 w 55	/	/	/	82 51	5 /	6 /	/
65	Industrie-, Werk-, Aus- bildungsmeister .....	i 193 w 19	/	/	9 /	138 15	/	41 /	/
651	Industrie-, Werkmeister .....	i 140 w 5	/	/	6 /	95 /	/	35 /	/
66	Verkaufspersonal .....	i 1 608 w 1 312	74 38	27 24	/	1 161 950	24 18	346 299	14 12
660	Verkäufer o.n.A. ....	i 717 w 567	37 18	13 11	/	530 422	10 7	138 117	/
661	Nahrungs-, Genußmittel- verkäufer .....	i 506 w 464	18 11	11 10	/	331 308	8 7	147 136	8 7
662	Sonstige Fachverkäufer .....	i 368 w 280	19 10	/	/	292 220	7 /	53 46	/
67	Groß- und Einzelhandelskaufleute, Ein- und Verkaufsfachleute .	i 877 w 394	314 103	7 6	/	531 273	51 27	24 12	7 /
672	Einzelhandelskaufleute ohne Fachbereichsangabe, ambulante Händler .....	i 193 w 113	54 22	/	/	127 83	24 14	9 5	/
68	Warenkaufleute, a.n.g., Vertreter .....	i 337 w 113	88 19	/	/	226 86	/	20 6	/
687	Handelsvertreter, Ver- triebsbeauftragte .....	i 79 w 13	56 10	/	/	22 /	/	/	-
689	Andere Vertreter, Hand- lungsreisende .....	i 149 w 28	21 5	/	/	122 21	-	5 /	-
69	Bank-, Bausparkassen-, Versicherungsfachleute .....	i 835 w 402	86 13	/	10 /	732 382	43 23	6 /	/
691	Bankfachleute .....	i 548 w 300	12 /	/	7 /	524 294	35 19	/	/
695	Versicherungsfachleute (nicht gesetzliche Sozialver- sicherung) .....	i 282 w 100	72 11	/	/	204 87	8 /	/	/
70	Andere Dienstleistungskaufleute und zugehörige Berufe .....	i 386 w 164	102 32	/	9 /	242 117	14 8	30 11	/
71	Berufe des Landverkehrs .....	i 1 180 w 64	68 6	/	54 /	209 27	/	846 29	/
712	Eisenbahnbetriebspersonal ....	i 85 w 15	/	-	24 /	34 11	/	26 /	/
714	Berufskraftfahrer, Kutscher ...	i 970 w 39	50 /	/	/	140 13	/	772 22	/
72	Berufe des Wasser- und Luftverkehrs .....	i 42 w /	/	/	/	25 /	/	13 /	/
73	Berufe des Nachrichtenverkehrs	i 223 w 139	/	/	51 11	76 60	/	96 67	/
732	Dienstleistungsfachkräfte im Postbetrieb .....	i 170 w 94	/	-	48 10	30 20	/	91 64	/
74	Lagerverwalter, Lager-, Transportarbeiter .....	i 656 w 117	6 /	/	/	113 24	/	533 91	/

1) Klassifizierung der Berufe, Ausgabe 1992 (siehe Anhang).

Beruf und Ausbildung  
12 Erwerbstätige im April 1995 nach Berufsgruppen, ausgewählten Berufsordnungen  
und Stellung im Beruf  
1 000

Nr. der Sys- ste- ma- tik 1)	Berufsgruppe Berufsordnung  (i = insgesamt, w = weiblich)	Erwerbstätige insgesamt	Stellung im Beruf						
			Selb- ständige	Mit- helfende Familien- angehörige	Beamte	Ange- stellte	darunter kfm./ techn. Auszu- bildende	Arbeiter	darunter gewerb- lich Auszu- bildende
75	Berufe in der Unternehmenslei- tung, -beratung und -prüfung i	1 303	389	/	25	864	16	20	/
	w	368	86	/	/	268	11	6	/
750	Unternehmer, Geschäfts- führer, a.n.g. .... i	645	303	/	/	330	/	6	/
	w	129	67	/	/	58	-	/	-
751	Geschäftsbereichsleiter, Direktionsassistenten, a.n.g. i	323	12	/	8	294	/	8	/
	w	81	/	/	/	74	/	/	-
753	Wirtschaftsprüfer, Steuerbe- rater und verwandte Berufe . i	79	38	/	9	32	/	/	-
	w	23	9	/	/	12	/	/	-
76	Abgeordnete, administrativ entscheidende Berufstätige . i	368	/	/	208	150	/	7	/
	w	135	/	/	60	73	/	/	/
77	Rechnungskaufleute, Informatiker ..... i	897	35	8	15	793	6	46	/
	w	518	10	7	/	464	/	32	/
772	Buchhalter ..... i	374	7	7	/	351	/	/	/
	w	305	5	7	/	288	/	/	/
78	Büroberufe, Kaufmännische Angestellte, a.n.g. .... i	4 692	59	70	420	4 028	147	115	13
	w	3 354	29	67	154	3 031	105	73	8
787	Verwaltungsfachleute (mitt- lerer Dienst), a.n.g. .... i	810	/	/	314	486	20	8	/
	w	452	/	/	105	343	14	/	/
788	Büro- und kaufmännische Sachbearbeiter, a.n.g. .... i	791	/	/	55	711	/	18	/
	w	591	/	/	26	550	/	10	-
79	Dienst-, Wachberufe ..... i	387	8	/	/	156	/	217	/
	w	73	/	/	/	32	-	39	/
80	Sicherheitsberufe, ander- weitig nicht genannt ..... i	750	10	-	660	56	/	25	/
	w	37	/	-	23	12	/	/	/
801	Soldaten, Grenzschutz-, Polizeibedienstete ..... i	663	/	-	630	29	/	/	/
	w	32	-	-	22	9	/	/	/
81	Berufe im Rechts- und Voll- streckungswesen ..... i	203	55	/	106	41	/	/	/
	w	55	11	-	29	15	/	/	-
813	Rechtsvertreter, Rechtsberater i	107	55	/	21	30	/	/	/
	w	28	11	-	7	9	/	/	-
82	Publizistische, Übersetzungs-, Bibliotheks- und verwandte Berufe ..... i	175	44	/	8	121	/	/	-
	w	96	21	/	5	69	/	/	-
821	Publizisten ..... i	92	31	/	/	61	/	/	-
	w	36	12	-	/	24	/	/	-
83	Künstlerische und zuge- ordnete Berufe ..... i	266	107	/	/	138	/	19	/
	w	102	33	/	-	62	/	6	/
84	Ärzte, Apotheker ..... i	381	184	/	8	187	/	/	/
	w	154	62	/	/	87	/	/	/
841	Ärzte ..... i	266	113	/	7	145	/	/	/
	w	99	38	/	/	58	/	-	-
85	Übrige Gesundheitsdienst- berufe ..... i	1 624	57	10	/	1 432	88	121	47
	w	1 408	39	9	/	1 257	80	102	41
853	Krankenschwestern/-pfleger, Hebammen/Entbindungspfleger i	735	8	/	/	683	33	40	23
	w	630	7	/	/	589	27	33	18
856	Sprechstundenhelfer ..... i	460	/	7	/	424	47	27	19
	w	452	/	6	/	419	46	26	18

1) Klassifizierung der Berufe, Ausgabe 1992 (siehe Anhang).

## Beruf und Ausbildung

12 Erwerbstätige im April 1995 nach Berufsgruppen, ausgewählten Berufsordnungen  
und Stellung im Beruf

1 000

Nr. der Sy- ste- ma- tik 1)	Berufsgruppe Berufsordnung  (i = insgesamt, w = weiblich)	Erwerbstätige insgesamt	Stellung im Beruf						
			Selb- ständige	Mit- helfende Familien- angehörige	Beamte	Ange- stellte	darunter kfm./ techn. Auszu- bildende	Arbeiter	darunter gewerb- lich Auszu- bildende
86	Soziale Berufe .....	i 950 w 790	16 13	/	20 10	844 707	23 21	69 60	12 10
861	Sozialarbeiter, Sozial- pädagogen .....	i 180 w 114	/	/	11 5	160 104	/	/	/
863	Erzieher .....	i 410 w 384	/	/	/	393 369	13 12	12 11	5
864	Altenpfleger .....	i 213 w 185	/	/	-	174 150	6 5	36 33	/
87	Lehrer .....	i 1 170 w 636	73 33	/	632 320	458 280	/	6	/
870	Lehrer ohne nähere Angabe ....	i 357 w 226	7	-	216 124	134 97	/	/	/
871	Hochschullehrer und verwandte Berufe .....	i 125 w 35	11 6	-	44 7	68 22	/	/	-
872	Gymnasiallehrer .....	i 146 w 61	/	-	114 41	32 19	/	/	/
873	Grund-, Haupt-, Real-, Sonderschullehrer .....	i 319 w 215	/	-	210 130	108 84	/	/	/
88	Geistes- und naturwissen- schaftliche Berufe, a.n.g. ..	i 218 w 83	25 12	/	13	177 67	/	/	/
881	Wirtschaftswissen- schaftler, a.n.g. ....	i 78 w 23	7	/	/	68 21	/	/	/
89	Berufe in der Seelsorge .....	i 75 w 26	/	/	24	46 19	/	/	/
90	Berufe in der Körperpflege ...	i 292 w 254	86 64	/	-	96 87	/	107 101	28 26
901	Friseure .....	i 246 w 211	55 34	/	-	84 75	/	105 99	28 26
91	Hotel- und Gaststättenberufe .	i 562 w 337	170 65	19 14	/	212 142	13 9	161 115	14 11
911	Hoteliers, Gastwirte, Hotel-, Gaststättengeschäftsführer .	i 197 w 82	158 60	8 6	-	25 12	/	6	/
912	Restaurantfachleute, Stewards/Stewardessen .....	i 255 w 178	7	8 6	-	119 82	/	121 86	/
92	Haus- und ernährungswirt- schaftliche Berufe .....	i 227 w 216	7	/	/	83 78	/	133 129	8 7
93	Reinigungs- und Ent- sorgungsberufe .....	i 819 w 681	14 7	/	/	65 52	/	739 621	/
934	Gebäudereiniger, Raumpfleger .	i 594 w 547	7	/	/	45 39	/	542 504	/
97	Mith. Familienangehörige außerhalb der Landwirt- schaft, a.n.g. ....	i 24 w 20	/	21 17	-	/	-	/	-
98	Arbeitskräfte mit (noch) nicht bestimmtem Beruf .....	i 222 w 96	/	/	/	104 60	92 52	118 36	108 32
99	Arbeitskräfte ohne nähere Tätigkeitsangabe .....	i 979 w 357	225 62	14 9	14	328 139	12 6	398 142	18 5
	Insgesamt .....	i 36 048 w 15 109	3 336 880	482 394	2 445 660	16 790 9 519	675 407	12 995 3 656	757 221

1) Klassifizierung der Berufe, Ausgabe 1992 (siehe Anhang).

Nr. der Sy- ste- ma- tik 1)	Berufsgruppe Berufsordnung (i = insgesamt, w = weiblich)	Erwerbs- tätige ins- gesamt	Wirtschaftsunterbereich									
			Land- und Forst- wirt- schaft; Fische- rei	Bergbau und Ver- arbei- tendes Gewerbe	Energie- und Wasser- ver- sorgung	Bau- gewerbe	Handel und Gast- gewerbe	Verkehr und Nach- richten- über- mittlung	Kredit- und Ver- siche- rungs- gewerbe	Grund- stücks- wesen, Vermie- tung, Dienstl. f. Unter- nehmen	öffentl. liche Ver- waltung u.ä.	öffentl. und private Dienst- lei- stungen (oh. öff. Verw.)
01	Landwirtschaftliche Berufe ...	i 629 w 265	621 264	/	-	/	/	/	-	/	/	/
011	Landwirte, Pflanzenschutzter ..	i 376 w 86	373 86	/	-	-	/	-	-	/	/	/
013	Landarbeitskräfte .....	i 62 w 32	59 32	/	-	/	/	/	-	/	/	/
014	Mithelfende Familienangehörige in der Landwirtschaft, a.n.g.	i 172 w 141	172 141	-	-	-	/	-	-	-	-	-
02	Tierwirtschaftliche Berufe ...	i 61 w 29	50 24	/	-	/	/	/	-	/	/	6
023	Tier-, Pferde-, Fischwirte ...	i 35 w 14	31 12	/	-	/	/	/	-	-	/	/
024	Tierpfleger und verwandte Berufe, a.n.g. ....	i 25 w 16	19 11	/	-	-	/	-	-	/	/	/
03	Verwaltungs-, Beratungs- und technische Fachkräfte in der Land- und Tierwirtschaft ...	i 20 w /	8 /	/	/	/	/	/	-	/	5	/
031	Verwalter in der Land- und Tierwirtschaft .....	i 7 w /	/	/	/	/	/	/	-	/	/	/
032	Land-, Tierwirtschaftsberater, Agraringenieure, -techniker	i 13 w /	7 /	/	/	/	/	-	-	/	/	/
05	Gartenbauberufe .....	i 360 w 161	219 87	/	/	/	48 42	/	-	7	53	25
051	Gärtner, Gartenarbeiter .....	i 265 w 87	181 60	/	/	/	/	/	-	/	47	22
052	Ingenieure, Techniker in Gar- tenbau und Landespflege ....	i 23 w 8	10 /	/	-	/	/	-	-	/	5	/
06	Forst-, Jagdberufe .....	i 66 w 10	51 8	/	-	/	/	/	/	/	11	/
062	Forstwirte (Waldarbeiter).....	i 44 w 8	37 7	/	-	-	/	/	-	/	5	/
07	Bergleute .....	i 94 w /	-	83	/	/	/	/	-	/	/	/
08	Mineralgewinner-, aufbereiter .	i 14 w /	-	11	/	/	/	-	-	/	/	/
10	Steinbearbeiter .....	i 28 w /	-	23	-	/	/	-	-	-	/	/
11	Baustoffhersteller .....	i 8 w /	-	/	-	/	/	/	-	-	-	-
12	Keramiker .....	i 27 w 9	/	25 8	-	/	/	-	-	-	-	/
13	Berufe in der Glasherstellung und -bearbeitung .....	i 31 w 9	-	29 8	-	/	/	-	-	/	-	/
131	Glaserhersteller .....	i 17 w /	-	17	-	/	/	-	-	/	-	/
14	Chemieberufe .....	i 196 w 42	-	163 32	/	/	8	-	-	16	/	7
141	Chemiebetriebswerker .....	i 154 w 24	-	134 21	/	/	/	-	-	12	/	/
15	Kunststoffberufe .....	i 56 w 18	-	53 16	-	/	/	-	-	/	-	/
152	Kunststoff-Formgeber .....	i 32 w 9	-	31 8	-	/	/	-	-	/	-	/
16	Papierherstellungs-, Papier- verarbeitungsberufe .....	i 32 w 9	-	31 9	-	-	/	-	-	/	-	/

1) Klassifizierung der Berufe, Ausgabe 1992 (siehe Anhang).

Nr. der Sy- ste- ma- tik 1)	Berufsgruppe Berufsordnung  (i = insgesamt, w = weiblich)	Erwerbs- tätige ins- gesamt	Wirtschaftsunterbereich										
			Land- und Forst- wirt- schaft; Fische- rei	Bergbau und Ver- arbei- tendes Gewerbe	Energie- und Wasser- ver- sorgung	Bau- gewerbe	Handel und Gast- gewerbe	Verkehr und Nach- richten- über- mittlung	Kredit- und Ver- siche- rungs- gewerbe	Grund- stücks- wesen, Vermie- tung, Dienstl. f. Unter- nehmen	öffent- liche Ver- waltung u.ä.	öffentl. und private Dienst- lei- stungen (oh. öff. Verw.)	
161	Papiermacher .....	i w	19 /	- /	18 /	- -	- /	/	- -	- /	- -	- -	
17	Druck- und Druckweiter- verarbeitungsberufe .....	i w	200 59	/	176 49	/	/	/	/	/	7 /	5 /	6 /
174	Drucker (Hoch-, Flach-, Tiefdruck) .....	i w	77 10	- -	70 9	/	/	/	/	/	/	/	/
18	Berufe in der Holzbearbeitung, Holz- und Flechtwaren- herstellung .....	i w	48 11	/	42 10	-	/	/	/	-	-	/	/
181	Holzbearbeitungsmechaniker ...	i w	39 7	/	34 7	-	/	/	/	-	-	-	/
19	Berufe in der Hütten- und Halbzeugindustrie .....	i w	46 /	/	42 /	/	/	/	/	-	-	/	/
191	Verfahrensmechaniker (Metallerzeugung) .....	i w	26 /	/	24 /	/	/	/	/	-	-	-	/
20	Gießereiberufe .....	i w	54 /	-	49 /	/	/	/	/	-	/	-	-
21	Berufe in der spanlosen Metallverformung .....	i w	37 12	/	34 11	/	/	/	/	-	-	/	/
212	Drahtverformer, Draht- verarbeiter .....	i w	12 /	-	10 /	/	/	/	/	-	-	-	/
22	Berufe in der spanenden Metallverformung .....	i w	229 11	/	212 10	/	/	6 /	/	/	/	/	/
221	Dreher .....	i w	125 /	/	115 /	/	/	/	/	/	/	/	/
225	Metallschleifer .....	i w	41 /	-	40 /	-	/	/	/	-	/	-	-
23	Berufe in der Metallober- flächenveredlung und Metallvergütung .....	i w	31 5	-	28 /	-	/	/	/	-	/	/	/
234	Galvaniseure, Metallfärber ...	i w	16 /	-	14 /	-	/	/	-	-	/	/	/
24	Metallverbindungsberufe .....	i w	138 15	/	110 14	/	15 /	/	/	/	/	/	/
241	Schweißer, Brennschneider ....	i w	124 /	/	97 /	/	15 /	/	/	/	/	/	/
25	Metall- und Anlagenbauberufe .	i w	595 12	10 -	426 9	11 -	65 /	26 /	25 /	/	8 /	10 /	14 /
254	Konstruktionsmechaniker (Aus- rüstungstechnik) und zu- gehörige Metallbauer .....	i w	489 7	10 -	340 /	10 -	56 /	23 /	23 /	/	7 -	9 /	12 /
256	Metallbauer (Metallgestaltung) und Schmiede (Handwerk) ....	i w	16 /	/	14 /	-	/	/	/	-	-	/	/
26	Blechkonstruktions- und Installationsberufe .....	i w	606 54	/	202 44	24 /	311 /	34 /	7 /	/	8 /	7 /	13 /
264	Anlagenmechaniker (Ver- sorgungstechnik) .....	i w	29 /	-	8 -	/	14 /	/	-	-	/	/	/
268	Zentralheizungs-, Lüftungsbauer	i w	158 /	-	24 /	/	120 /	7 /	/	-	/	/	/
269	Installations- und Montage- berufe, a.n.g. ....	i w	270 50	/	142 42	9 -	79 /	19 /	5 /	/	6 /	/	8 /

1) Klassifizierung der Berufe, Ausgabe 1992 (siehe Anhang).

## 13 Erwerbstätige im April 1995 nach Berufsgruppen, ausgewählten Berufsordnungen und Wirtschaftsunterbereichen

1 000

Nr. der Sy- ste- ma- tik 1)	Berufsgruppe Berufsordnung  (i = insgesamt, w = weiblich)	Erwerbs- tätige ins- gesamt	Wirtschaftsunterbereich										
			Land- und Forst- wirt- schaft; Fische- rei	Bergbau und Ver- arbei- tendes Gewerbe	Energie- und Wasser- ver- sorgung	Bau- gewerbe	Handel und Gast- gewerbe	Verkehr und Nach- richten- über- mittlung	Kredit- und Ver- siche- rungs- gewerbe	Grund- stücks- wesen, Vermie- tung, Dienstl. f. Unter- nehmen	Öffent- liche Ver- waltung u.ä.	Öffentl. und private Dienst- lei- stungen (oh. öff. Verw.)	
27	Maschinenbau- und -wartungsberufe .....	i w	498 23	/ -	380 19	8 /	17 -	39 /	24 /	/ -	6 /	9 -	11 /
270	Industriemechaniker o.n.F., Mechaniker o.n.A. ....	i w	169 6	/ -	113 /	/ /	5 -	26 /	8 /	/ -	/ /	/ -	/ /
273	Industriemechaniker (Maschinen- und Systemtechnik), Maschinen- baumechaniker .....	i w	211 /	/ -	181 /	/ -	6 -	6 /	9 /	- -	/ /	/ -	/ -
28	Fahr-, Flugzeugbau- und -wartungsberufe .....	i w	434 7	/ /	118 /	/ -	5 -	267 /	18 -	/ -	/ /	14 -	/ -
281	Kraftfahrzeug-, Zweirad- mechaniker .....	i w	367 6	/ -	78 /	/ -	5 -	250 /	13 -	- -	/ /	12 -	/ -
29	Werkzeug- und Formenbauberufe	i w	145 /	- -	137 /	/ -	/ -	/ -	/ -	/ -	/ /	/ -	/ /
290	Werkzeugmechaniker, Werk- zeugmacher o.n.F. ....	i w	106 /	- -	102 /	- -	/ -	/ -	/ -	/ -	/ -	/ -	/ -
30	Feinwerktechnische und verwandte Berufe .....	i w	207 77	/ /	117 41	- -	/ /	48 19	/ -	/ -	/ -	/ /	35 17
300	Industriemechaniker (Ge- räte- und Feinwerktech- nik), Feinmechaniker .....	i w	44 /	- -	33 /	- -	/ -	/ /	/ -	- -	/ -	/ -	/ /
31	Elektroberufe .....	i w	871 46	/ -	369 31	63 /	206 /	89 /	83 /	/ /	15 /	18 /	23 /
316	Elektromechaniker, Industrie- elektroniker .....	i w	153 14	/ -	96 12	11 /	16 /	11 /	8 /	/ /	/ /	/ /	/ /
32	Montierer und Metall- berufe, a.n.g. ....	i w	205 92	/ /	184 84	/ -	/ /	7 /	/ /	- -	/ /	/ /	7 /
323	Metallarbeiter o.n.A. ....	i w	113 26	/ -	104 24	/ -	/ -	/ /	/ -	- -	/ /	/ /	/ /
33	Spinnberufe .....	i w	15 7	- -	12 6	- -	/ -	/ /	- -	- -	/ /	/ /	/ /
34	Berufe i.d. Textilherstellung	i w	25 12	/ /	23 10	/ -	- -	/ /	/ -	- -	/ /	- -	/ /
35	Berufe i.d. Textilverarbeitung	i w	189 170	/ /	145 131	/ /	/ /	18 17	/ /	- -	5 /	/ /	17 15
351	Oberbekleidungsschneider .....	i w	67 57	- -	47 39	- -	/ /	9 8	- -	- -	/ /	/ /	9 7
358	Textilnäher, a.n.g. ....	i w	80 78	- -	65 63	/ /	/ /	6 6	/ /	- -	/ /	/ /	5 5
36	Textilveredler .....	i w	10 /	- -	8 /	- -	- -	/ /	- -	- -	/ /	- -	/ /
37	Berufe in der Lederherstellung, Leder- und Fellverarbeitung	i w	49 20	- -	36 17	- -	/ -	9 /	/ /	/ /	/ /	/ -	/ /
372	Schuhmacher (Handwerk) .....	i w	15 /	- -	7 /	- -	- -	7 /	- -	- -	- -	/ -	/ -
39	Berufe in der Back-, Konditor-, Süßwarenherstellung .....	i w	164 40	- -	125 32	- -	/ -	37 8	- -	/ -	- -	/ /	/ /
391	Bäcker .....	i w	117 22	- -	95 19	- -	/ -	21 /	- -	- -	- -	/ /	/ /
40	Fleischer .....	i w	126 8	/ -	89 7	- -	/ -	34 /	/ -	- -	- -	/ /	/ /
41	Köche .....	i w	433 285	/ /	24 19	/ /	/ /	242 125	6 /	/ /	/ /	23 19	127 110

1) Klassifizierung der Berufe, Ausgabe 1992 (siehe Anhang).

Nr. der Systematik 1)	Berufsgruppe Berufsordnung (i = insgesamt, w = weiblich)	Erwerbstätige insgesamt	Wirtschaftsunterbereich									
			Land- und Forstwirtschaft; Fischerei	Bergbau und Verarbeitendes Gewerbe	Energie- und Wasserversorgung	Baugewerbe	Handel und Gastgewerbe	Verkehr und Nachrichtenübermittlung	Kredit- und Versicherungsgewerbe	Grundstücks-, Vermietung, Dienstl. f. Unternehmen	Öffentliche Verwaltung u.ä.	Öffentl. und private Dienstleistungen (oh.öff. Verw.)
42	Berufe in der Getränke-, Genußmittelherstellung .....	i 24 w /	/	22	/	/	/	-	-	-	-	/
421	Brauer und Mälzer .....	i 12 w /	-	11	-	/	/	-	-	-	-	-
43	Übrige Ernährungsberufe .....	i 25 w 8	/	22	-	-	/	-	-	-	/	/
44	Hochbauberufe .....	i 619 w 7	/	27	/	567	6	/	/	/	7	/
441	Maurer, Feuerungs- und Schornsteinbauer .....	i 451 w /	/	11	/	422	/	/	-	/	7	/
46	Tiefbauberufe .....	i 187 w /	/	7	6	144	/	12	/	/	11	/
461	Straßenbauer .....	i 78 w /	/	/	-	67	/	/	-	/	5	/
47	Bauhilfsarbeiter .....	i 159 w 9	/	/	/	123	/	/	-	/	23	/
48	Ausbauberufe .....	i 456 w 7	/	39	/	398	10	/	/	/	/	/
487	Zimmerer .....	i 127 w /	/	16	/	108	/	-	-	/	/	/
488	Dachdecker .....	i 111 w /	-	/	/	107	/	/	-	/	/	/
49	Raumausstatter, Polsterer ....	i 71 w 16	/	21	-	25	18	/	/	/	/	/
50	Berufe in der Holz- und Kunststoffverarbeitung .....	i 432 w 18	/	301	/	71	28	/	/	/	7	14
501	Tischler .....	i 372 w 12	/	258	/	61	24	/	/	/	7	14
51	Maler, Lackierer und verwandte Berufe .....	i 349 w 23	/	74	/	219	28	/	/	/	/	15
511	Maler und Lackierer (Ausbau) .	i 204 w 8	/	16	/	167	/	/	-	/	/	10
52	Warenprüfer, Versandfertigmacher .....	i 412 w 229	/	283	/	/	78	10	/	9	5	19
53	Hilfsarbeiter ohne nähere Tätigkeitsangabe .....	i 801 w 314	20	495	/	40	61	21	/	21	48	88
54	Maschinen-, Anlagenführer, a.n.g. ....	i 426 w 40	/	229	25	119	12	9	/	6	12	9
55	Maschineneinrichter, a.n.g. ...	i 70 w /	-	64	/	/	/	/	-	/	/	/
60	Ingenieure, a.n.g. ....	i 881 w 83	/	358	25	147	38	41	9	161	66	35
603	Bauingenieure .....	i 148 w 15	-	6	/	85	/	5	/	23	22	/
609	Architekten, Raumplaner, a.n.g.	i 103 w 21	/	/	/	24	/	/	/	64	9	/
61	Chemiker, Physiker, Mathematiker	i 99 w 14	/	49	/	/	/	/	/	21	/	17
62	Techniker, a.n.g. ....	i 864 w 105	/	436	24	83	53	69	5	73	66	53
63	Technische Sonderfachkräfte ..	i 121 w 67	/	65	/	/	8	/	-	19	5	16
633	Chemielaboranten .....	i 78 w 44	/	49	/	/	/	-	-	10	/	10

1) Klassifizierung der Berufe, Ausgabe 1992 (siehe Anhang).



Nr. der Sy- ste- ma- tik 1)	Berufsgruppe Berufsordnung  (i = insgesamt, w = weiblich)	Erwerbs- tätige  ins- gesamt	Wirtschaftsunterbereich										
			Land- und Forst- wirt- schaft; Fische- rei	Bergbau und Ver- arbei- tendes Gewerbe	Energie- und Wasser- ver- sorgung	Bau- gewerbe	Handel und Gast- gewerbe	Verkehr und Nach- richten- über- mittlung	Kredit- und Ver- siche- rungs- gewerbe	Grund- stücks- wesen, Vermie- tung, Dienstl. f. Unter- nehmen	öffent- liche Ver- waltung u.ä.	öffentl. und private Dienst- lei- stungen (oh. öff. Verw.)	
64	Technische Zeichner und verwandte Berufe .....	i w	154 96	/	50 28	/	30 20	/	/	/	43 28	12 9	6 /
641	Technische Zeichner .....	i w	91 55	-	48 27	/	10 6	/	/	/	15 10	6 /	/
65	Industrie-, Werk-, Aus- bildungsmeister .....	i w	193 19	/	113 6	7 /	8 /	13 /	13 /	/	/	8 /	23 8
651	Industrie-, Werkmeister .....	i w	140 5	/	98 /	6 /	6 /	10 /	10 /	/	/	/	/
66	Verkaufspersonal .....	i w	1 608 1 312	7 6	196 167	/	6 /	1 368 1 113	5 /	/	9 /	/	16 13
660	Verkäufer o.n.A. ....	i w	717 567	/	47 34	/	/	638 511	/	/	7 /	/	11 9
661	Nahrungs-, Genußmittel- verkäufer .....	i w	506 464	/	128 124	/	-	375 337	/	-	/	/	/
662	Sonstige Fachverkäufer .....	i w	368 280	/	15 9	/	/	342 264	/	-	/	-	/
67	Groß- und Einzelhandelskaufleute, Ein- und Verkaufsfachleute .	i w	877 394	/	122 52	/	19 6	665 309	12 /	6 /	20 6	/	21 10
672	Einzelhandelskaufleute ohne Fachbereichsangabe, ambulante Händler .....	i w	193 113	/	9 6	-	/	177 103	/	/	/	/	/
68	Warenkaufleute, a.n.g., Vertreter .....	i w	337 113	/	97 28	/	6 /	182 65	/	12 /	15 5	/	15 8
687	Handelsvertreter, Ver- triebsbeauftragte .....	i w	79 13	/	15 /	/	/	49 8	/	6 /	/	-	/
689	Andere Vertreter, Hand- lungsreisende .....	i w	149 28	/	49 8	/	/	66 10	/	6 /	10 /	/	6 /
69	Bank-, Bausparkassen-, Versicherungsfachleute .....	i w	835 402	-	/	-	/	/	/	794 383	10 /	15 8	/
691	Bankfachleute .....	i w	548 300	-	/	-	/	/	/	528 292	8 /	/	/
695	Versicherungsfachleute (nicht gesetzliche Sozialver- sicherung) .....	i w	282 100	-	/	-	/	/	/	260 90	/	13 7	/
70	Andere Dienstleistungskaufleute und zugehörige Berufe .....	i w	386 164	-	37 13	/	/	33 12	159 77	20 6	91 35	7 /	31 15
71	Berufe des Landverkehrs .....	i w	1 180 64	26 /	150 /	6 /	93 /	141 /	601 45	6 -	17 /	68 /	71 6
712	Eisenbahnbetriebspersonal ....	i w	85 15	-	/	/	/	/	80 15	/	/	/	/
714	Berufskraftfahrer, Kutscher ...	i w	970 39	26 /	141 /	6 /	86 /	138 /	440 24	/	16 /	49 /	64 /
72	Berufe des Wasser- und Luftverkehrs .....	i w	42 /	/	/	/	/	/	33 /	-	/	/	/
73	Berufe des Nachrichtenverkehrs	i w	223 139	/	10 8	/	/	9 8	170 97	7 /	/	12 8	11 8
732	Dienstleistungsfachkräfte im Postbetrieb .....	i w	170 94	-	/	/	-	/	158 87	/	/	/	/
74	Lagerverwalter, Lager-, Transportarbeiter .....	i w	656 117	/	282 52	6 /	26 /	197 44	76 8	/	13 /	30 /	20 6

1) Klassifizierung der Berufe, Ausgabe 1992 (siehe Anhang).

Nr. der Sy- ste- ma- tik 1)	Berufsgruppe Berufsordnung  (i = insgesamt, w = weiblich)	Erwerbs- tätige ins- gesamt	Wirtschaftsunterbereich									
			Land- und Forst- wirt- schaft; Fische- rei	Bergbau und Ver- arbei- tendes Gewerbe	Energie- und Wasser- ver- sorgung	Bau- gewerbe	Handel und Gast- gewerbe	Verkehr und Nach- richten- über- mittlung	Kredit- und Ver- siche- rungs- gewerbe	Grund- stücks- wesen, Vermie- tung, Dienstl. f. Unter- nehmen	öffentl. liche Ver- waltung u.ä.	öffentl. und private Dienst- lei- stungen (oh. öff. Verw.)
75	Berufe in der Unternehmenslei- tung, -beratung und -prüfung	i 1 303 w 368	16 /	348 50	11 /	98 12	271 79	55 12	44 12	304 138	53 19	104 41
750	Unternehmer, Geschäfts- führer, a.n.g. ....	i 645 w 129	11 /	178 20	/	84 9	190 53	34 6	14 /	64 12	10 /	57 20
751	Geschäftsbereichsleiter, Direktionsassistenten, a.n.g.	i 323 w 81	/	130 19	7 /	12 /	65 21	15 /	18 /	22 7	21 10	29 12
753	Wirtschaftsprüfer, Steuerbe- rater und verwandte Berufe	i 79 w 23	/	/	-	/	/	/	/	62 18	11 /	/
76	Abgeordnete, administrativ entscheidende Berufstätige	i 368 w 135	/	13 /	/	/	/	26 7	9 /	11 6	254 91	44 20
77	Rechnungskaufleute, Informatiker .....	i 897 w 518	8 7	210 95	13 6	50 37	219 174	39 22	56 27	174 73	58 32	70 45
772	Buchhalter .....	i 374 w 305	8 7	86 67	6 /	37 33	84 69	22 16	15 12	61 51	21 17	34 29
78	Büroberufe, Kaufmännische Angestellte, a.n.g. ....	i 4 692 w 3 354	27 23	977 674	61 39	256 206	728 512	353 199	221 171	423 357	1 123 745	525 428
787	Verwaltungsfachleute (mitt- lerer Dienst), a.n.g. ....	i 810 w 452	/	6 /	/	/	/	136 54	18 11	10 6	548 312	81 59
788	Büro- und kaufmännische Sachbearbeiter, a.n.g. ....	i 791 w 591	/	155 110	16 10	28 22	87 68	61 41	69 53	53 44	241 177	77 63
79	Dienst-, Wachberufe .....	i 387 w 73	/	34 /	/	/	25 /	12 /	8 /	94 16	74 13	129 34
80	Sicherheitsberufe, ander- weitig nicht genannt .....	i 750 w 37	/	8 /	/	/	/	/	/	18 /	700 33	15 /
801	Soldaten, Grenzschutz-, Polizeibedienstete .....	i 663 w 32	/	/	-	/	/	/	-	/	657 31	/
81	Berufe im Rechts- und Voll- streckungswesen .....	i 203 w 55	/	/	/	/	/	/	5 /	66 15	116 34	10 /
813	Rechtsvertreter, Rechtsberater	i 107 w 28	/	/	/	/	/	/	5 /	63 14	24 8	9 /
82	Publizistische, Übersetzungs-, Bibliotheks- und verwandte Berufe .....	i 175 w 96	/	48 20	/	/	/	/	/	13 10	20 15	84 46
821	Publizisten .....	i 92 w 36	-	41 15	/	/	/	/	/	/	/	42 17
83	Künstlerische und zuge- ordnete Berufe .....	i 266 w 102	/	31 12	/	5 /	27 14	/	/	58 25	5 /	136 46
84	Ärzte, Apotheker .....	i 381 w 154	/	/	-	/	43 26	/	/	/	9 /	322 121
841	Ärzte .....	i 266 w 99	-	/	-	/	/	/	/	/	7 /	254 94
85	Übrige Gesundheitsdienst- berufe .....	i 1 624 w 1 408	/	14 10	/	/	36 33	/	/	/	26 20	1 542 1 338
853	Krankenschwestern/-pfleger, Hebammen/Entbindungspfleger	i 735 w 630	-	/	/	/	5 /	-	/	/	10 8	715 614
856	Sprechstundenhelfer .....	i 460 w 452	-	/	-	/	/	/	/	/	/	451 444

1) Klassifizierung der Berufe, Ausgabe 1992 (siehe Anhang).

Nr. der Sys- te- ma- tik 1)	Berufsgruppe Berufsordnung  (i = insgesamt, w = weiblich)	Erwerbs- tätige  ins- gesamt	Wirtschaftsunterbereich									
			Land- und Forst- wirt- schaft; Fische- rei	Bergbau und Ver- arbei- tendes Gewerbe	Energie- und Wasser- ver- sorgung	Bau- gewerbe	Handel und Gast- gewerbe	Verkehr und Nach- richten- über- mittlung	Kredit- und Ver- siche- rungs- gewerbe	Grund- stücks- wesen, Vermie- tung, Dienstl. f. Unter- nehmen	öffent- liche Ver- waltung u.ä.	öffentl. und private Dienst- lei- stungen (oh.öff. Verw.)
86	Soziale Berufe .....	i 950 w 790	/	/	/	/	8	/	/	/	118	813
			/	/	/	/	5	/	/	/	84	695
861	Sozialarbeiter, Sozial- pädagogen .....	i 180 w 114	/	/	-	-	/	/	/	/	53	120
			/	/	-	-	/	/	/	/	32	79
863	Erzieher .....	i 410 w 384	-	/	-	/	/	/	/	/	36	370
			-	/	-	/	/	/	/	/	34	347
864	Altenpfleger .....	i 213 w 185	-	/	-	/	/	-	/	-	6	206
			-	/	-	/	/	-	/	-	/	179
87	Lehrer .....	i 1 170 w 636	/	7	/	/	5	5	/	11	45	1 092
			/	/	/	/	/	/	/	/	23	604
870	Lehrer ohne nähere Angabe ....	i 357 w 226	-	/	-	/	/	/	-	/	21	335
			-	/	-	-	-	/	-	/	13	213
871	Hochschullehrer und verwandte Berufe .....	i 125 w 35	/	/	-	-	/	/	/	/	/	115
			/	-	-	-	/	-	/	/	/	32
872	Gymnasiallehrer .....	i 146 w 61	-	/	-	-	-	/	-	/	5	140
			-	-	-	-	-	/	-	/	/	58
873	Grund-, Haupt-, Real-, Sonderschullehrer .....	i 319 w 215	-	/	-	-	/	/	-	/	/	314
			-	/	-	-	/	/	-	/	/	211
88	Geistes- und naturwissen- schaftliche Berufe, a.n.g. ..	i 218 w 83	/	36	/	/	12	/	9	43	21	83
			/	8	/	/	/	/	/	13	10	40
881	Wirtschaftswissen- schaftler, a.n.g. ....	i 78 w 23	/	27	/	/	9	/	8	12	/	7
			/	6	/	/	/	/	/	/	/	/
89	Berufe in der Seelsorge .....	i 75 w 26	-	/	-	-	-	-	-	/	/	73
			-	/	-	-	-	-	-	-	/	25
90	Berufe in der Körperpflege ...	i 292 w 254	-	/	/	/	12	/	/	/	/	277
			-	/	-	-	11	/	-	/	/	242
901	Friseure .....	i 246 w 211	-	/	/	/	/	/	/	/	/	241
			-	/	-	-	/	/	-	/	/	207
91	Hotel- und Gaststättenberufe .	i 562 w 337	/	7	/	/	513	16	/	/	/	17
			/	7	/	/	296	12	/	/	/	15
911	Hoteliers, Gastwirte, Hotel-, Gaststättengeschäftsführer .	i 197 w 82	/	/	/	/	192	/	/	/	/	/
			-	/	-	/	78	/	/	/	/	/
912	Restaurantfachleute, Stewards/Stewardessen .....	i 255 w 178	-	/	/	/	220	14	/	/	/	11
			-	/	/	/	149	12	/	/	/	10
92	Haus- und ernährungswirt- schaftliche Berufe .....	i 227 w 216	6	6	/	/	50	/	/	/	6	150
			5	5	/	/	47	/	/	/	6	145
93	Reinigungs- und Ent- sorgungsberufe .....	i 819 w 681	/	63	/	26	77	17	16	199	95	320
			/	53	/	18	67	10	16	162	83	267
934	Gebäudereiniger, Raumpfleger .	i 594 w 547	/	40	/	19	57	9	15	175	75	198
			/	39	/	15	54	8	15	145	74	191
97	Mith. Familienangehörige außerhalb der Landwirt- schaft, a.n.g. ....	i 24 w 20	/	/	-	/	11	/	/	/	-	/
			/	/	-	/	9	/	/	/	-	/
98	Arbeitskräfte mit (noch) nicht bestimmtem Beruf .....	i 222 w 96	/	52	/	34	44	11	10	11	14	41
			/	13	/	/	22	/	6	6	8	32
99	Arbeitskräfte ohne nähere Tätigkeitsangabe .....	i 979 w 357	26	256	9	84	192	49	25	71	65	203
			10	75	/	10	87	13	11	28	30	91
	Insgesamt .....	i 36 048 w 15 109	1 163	9 207	359	3 378	6 188	2 031	1 294	2 160	3 399	6 871
			469	2 565	73	405	3 306	567	665	1 045	1 384	4 630

1) Klassifizierung der Berufe, Ausgabe 1992 (siehe Anhang).

14 Erwerbstätige im April 1995 nach Berufsgruppen, ausgewählten Berufsordnungen  
und Altersgruppen

1 000

Nr. der Sy- ste- ma- tik 1)	Berufsgruppe Berufsordnung  (i = insgesamt, w = weiblich)	Erwerbstätige insgesamt	Davon im Alter von ... bis unter ... Jahren					
			15 - 25	25 - 35	35 - 45	45 - 55	55 - 65	65 und mehr
01	Landwirtschaftliche Berufe ... i w	629 265	34 8	105 36	133 60	130 63	170 75	56 24
011	Landwirte, Pflanzenschutzter .. i w	376 86	16 /	65 12	81 18	81 21	109 27	24 6
013	Landerbeitskräfte ..... i w	62 32	7 /	14 /	14 7	13 8	11 7	/
014	Mithelfende Familienangehörige in der Landwirtschaft, a.n.g. i w	172 141	9 /	24 19	35 34	32 32	44 39	28 14
02	Tierwirtschaftliche Berufe ... i w	61 29	/	19 10	17 8	14 5	6 /	/
023	Tier-, Pferde-, Fischwirte ... i w	35 14	/	11 /	9 /	8 /	/	/
024	Tierpfleger und verwandte Berufe, a.n.g. .... i w	25 16	/	8 5	7 /	5 /	/	/
03	Verwaltungs-, Beratungs- und technische Fachkräfte in der Land- und Tierwirtschaft ... i w	20 /	/	5 /	6 /	/	/	/
031	Verwalter in der Land- und Tierwirtschaft ..... i w	7 /	/	/	/	/	/	/
032	Land-, Tierwirtschaftsberater, Agraringenieure, -techniker i w	13 /	/	/	/	/	/	/
05	Gartenbauberufe ..... i w	360 161	54 29	113 52	79 36	64 28	46 15	/
051	Gärtner, Gartenarbeiter ..... i w	265 87	36 13	82 28	56 19	48 16	38 11	/
052	Ingenieure, Techniker in Gar- tenbau und Landespflege .... i w	23 8	/	7 /	6 /	/	/	/
06	Forst-, Jagdberufe ..... i w	66 10	7 /	18 /	15 /	14 /	11 /	/
062	Forstwirte (Waldarbeiter).... i w	44 8	6 /	12 /	9 /	9 /	7 /	/
07	Bergleute ..... i w	94 /	8 /	30 /	30 /	21 /	/	/
08	Mineralgewinner, -aufbereiter . i w	14 /	/	/	/	/	/	/
10	Steinbearbeiter ..... i w	28 /	/	9 /	5 /	6 /	/	/
11	Baustoffhersteller ..... i w	8 /	/	/	/	/	/	/
12	Keramiker ..... i w	27 9	/	7 /	7 /	6 /	/	/
13	Berufe in der Glasherstellung und -bearbeitung ..... i w	31 9	/	8 /	10 /	6 /	/	/
131	Glaserhersteller ..... i w	17 /	/	/	6 /	/	/	/
14	Chemieberufe ..... i w	196 42	20 /	54 8	51 13	52 12	20 /	/
141	Chemiebetriebswerker ..... i w	154 24	15 /	45 5	39 7	39 6	15 /	/
15	Kunststoffberufe ..... i w	56 18	8 /	19 /	15 5	9 /	5 /	/
152	Kunststoff-Formgeber ..... i w	32 9	/	11 /	9 /	/	/	/
16	Papierherstellungs-, Papier- verarbeitungsberufe ..... i w	32 9	/	9 /	8 /	7 /	/	/

1) Klassifizierung der Berufe, Ausgabe 1992 (siehe Anhang).

14 Erwerbstätige im April 1995 nach Berufsgruppen, ausgewählten Berufsordnungen  
und Altersgruppen

1 000

Nr. der Sy- ste- ma- tik 1)	Berufsgruppe Berufsordnung  (i = insgesamt, w = weiblich)	Erwerbstätige  insgesamt	Davon im Alter von ... bis unter ... Jahren					
			15 - 25	25 - 35	35 - 45	45 - 55	55 - 65	65 und mehr
161	Papiermacher ..... i w	19 /	/	6 /	/	/	/	-
17	Druck- und Druckweiter- verarbeitungsberufe ..... i w	200 59	22 8	58 21	49 15	45 9	26 5	/
174	Drucker (Hoch-, Flach-, Tiefdruck) ..... i w	77 10	10 /	22 /	18 /	17 /	11 /	/
18	Berufe in der Holzbearbeitung, Holz- und Flechtwaren- herstellung ..... i w	48 11	5 /	14 /	11 /	10 /	7 /	/
181	Holzbearbeitungsmechaniker ... i w	39 7	/	12 /	9 /	8 /	6 /	/
19	Berufe in der Hütten- und Halbzeugindustrie ..... i w	46 /	/	12 /	14 /	10 /	5 /	/
191	Verfahrensmechaniker (Metallerzeugung) ..... i w	26 /	/	6 /	8 /	6 /	/	/
20	Gießereiberufe ..... i w	54 /	/	16 /	14 /	14 /	6 /	/
21	Berufe in der spanlosen Metallverformung ..... i w	37 12	/	11 /	10 /	9 /	5 /	/
212	Drahtverformer, Draht- verarbeiter ..... i w	12 /	/	/	/	/	/	-
22	Berufe in der spanenden Metallverformung ..... i w	229 11	27 /	64 /	60 /	54 /	24 /	/
221	Dreher ..... i w	125 /	13 /	34 /	33 /	32 /	13 /	/
225	Metallschleifer ..... i w	41 /	/	11 /	12 /	11 /	6 /	-
23	Berufe in der Metallober- flächenveredlung und Metallvergütung ..... i w	31 5	/	9 /	9 /	7 /	/	/
234	Galvaniseure, Metallfärber ... i w	16 /	/	5 /	/	/	/	/
24	Metallverbindungsberufe ..... i w	138 15	11 /	40 /	39 5	33 /	14 /	/
241	Schweißer, Brennschneider .... i w	124 /	10 /	36 /	35 /	30 /	13 /	/
25	Metall- und Anlagenbauberufe . i w	595 12	70 /	176 /	152 /	131 /	64 /	/
254	Konstruktionsmechaniker (Aus- rüstungstechnik) und zu- gehörige Metallbauer ..... i w	489 7	53 /	144 /	128 /	111 /	53 /	/
256	Metallbauer (Metallgestaltung) und Schmiede (Handwerk) .... i w	16 /	/	5 -	/	/	/	/
26	Blechkonstruktions- und Installationsberufe ..... i w	606 54	104 6	193 16	151 15	107 12	50 /	/
264	Anlagenmechaniker (Ver- sorgungstechnik) ..... i w	29 /	/	10 -	7 -	6 /	/	-
268	Zentralheizungs-, Lüftungsbauer i w	158 /	40 /	44 /	37 /	26 /	10 -	/
269	Installations- und Montage- berufe, a.n.g. .... i w	270 50	28 /	89 15	74 15	54 11	25 /	/

1) Klassifizierung der Berufe, Ausgabe 1992 (siehe Anhang).

14 Erwerbstätige im April 1995 nach Berufsgruppen, ausgewählten Berufsordnungen  
und Altersgruppen

1 000

Nr. der Sy- ste- ma- tik 1)	Berufsgruppe Berufsordnung  (i = insgesamt, w = weiblich)	Erwerbstätige  insgesamt	Davon im Alter von ... bis unter ... Jahren					
			15 - 25	25 - 35	35 - 45	45 - 55	55 - 65	65 und mehr
27	Maschinenbau- und -wartungsberufe ..... i w	498 23	106 /	143 7	112 6	99 /	37 /	/
270	Industriemechaniker o.n.F., Mechaniker o.n.A. .... i w	169 6	64 /	43 /	28 /	24 /	9 /	/
273	Industriemechaniker (Maschinen- und Systemtechnik), Maschinen- baumechaniker ..... i w	211 /	26 /	65 /	55 /	49 /	17 /	/
28	Fahr-, Flugzeugbau- und -wartungsberufe ..... i w	434 7	116 /	133 /	98 /	66 /	19 -	/
281	Kraftfahrzeug-, Zweirad- mechaniker ..... i w	367 6	100 /	113 /	81 /	55 -	16 -	/
29	Werkzeug- und Formenbauberufe i w	145 /	29 /	41 /	33 /	29 /	12 /	/
290	Werkzeugmechaniker, Werk- zeugmacher o.n.F. .... i w	106 /	22 /	30 /	24 -	22 /	8 -	/
30	Feinwerktechnische und verwandte Berufe ..... i w	207 77	38 20	60 25	53 19	33 8	20 /	/
300	Industriemechaniker (Ge- räte- und Feinwerktech- nik), Feinmechaniker ..... i w	44 /	7 /	12 /	11 /	10 /	/	/
31	Elektroberufe ..... i w	871 46	191 9	245 14	229 13	153 9	51 /	/
316	Elektromechaniker, Industrie- elektroniker ..... i w	153 14	29 /	41 /	43 /	29 /	11 /	/
32	Montierer und Metall- berufe, a.n.g. .... i w	205 92	25 9	65 27	55 27	42 21	17 7	/
323	Metallarbeiter o.n.A. .... i w	113 26	15 /	36 8	30 8	21 6	11 /	/
33	Spinnberufe ..... i w	15 7	/	/	/	/	/	/
34	Berufe i.d. Textilherstellung i w	25 12	/	/	7 /	7 /	/	/
35	Berufe i.d. Textilverarbeitung i w	189 170	19 18	40 36	50 45	51 46	27 23	/
351	Oberbekleidungsschneider ..... i w	67 57	9 8	12 11	17 13	16 14	12 9	/
358	Textilnäher, a.n.g. .... i w	80 78	6 6	17 16	23 23	23 23	10 10	/
36	Textilveredler ..... i w	10 /	/	/	/	/	/	-
37	Berufe in der Lederherstellung, Leder- und Fellverarbeitung i w	49 20	/	12 /	9 /	12 /	10 /	/
372	Schuhmacher (Handwerk) ..... i w	15 /	/	/	/	/	/	/
39	Berufe in der Back-, Konditor-, Süßwarenherstellung ..... i w	164 40	40 14	51 12	32 8	23 /	17 /	/
391	Bäcker ..... i w	117 22	29 7	37 6	22 /	17 /	11 /	/
40	Fleischer ..... i w	126 8	19 /	39 /	27 /	21 /	17 /	/
41	Köche ..... i w	433 285	60 30	128 70	112 77	88 70	43 36	/

1) Klassifizierung der Berufe, Ausgabe 1992 (siehe Anhang).

14 Erwerbstätige im April 1995 nach Berufsgruppen, ausgewählten Berufsordnungen und Altersgruppen

1 000

Nr. der Sy- ste- ma- tik 1)	Berufsgruppe Berufsordnung (i = insgesamt, w = weiblich)	Erwerbstätige insgesamt	Davon im Alter von ... bis unter ... Jahren					
			15 - 25	25 - 35	35 - 45	45 - 55	55 - 65	65 und mehr
42	Berufe in der Getränke-, Genußmittelherstellung .....	i w	24 /	/	7 /	5 /	5 /	/
421	Brauer und Mälzer .....	i w	12 /	/	/	/	/	/
43	Übrige Ernährungsberufe .....	i w	25 8	/	7 /	/	6 /	/
44	Hochbauberufe .....	i w	619 7	100 /	183 /	150 /	114 /	71 /
441	Maurer, Feuerungs- und Schornsteinbauer .....	i w	451 /	84 /	127 /	104 /	83 /	51 /
46	Tiefbauberufe .....	i w	187 /	22 /	57 /	49 /	36 /	23 /
461	Straßenbauer .....	i w	78 /	13 /	21 /	19 /	17 /	9 /
47	Bauhilfsarbeiter .....	i w	159 9	18 /	48 /	43 /	30 /	20 /
48	Ausbauberufe .....	i w	456 7	85 /	154 /	99 /	69 /	48 /
487	Zimmerer .....	i w	127 /	26 /	42 /	25 /	19 /	15 /
488	Dachdecker .....	i w	111 /	22 /	42 /	25 /	13 /	8 /
49	Raumausstatter, Polsterer ....	i w	71 16	11 /	23 /	15 /	12 /	9 /
50	Berufe in der Holz- und Kunststoffverarbeitung .....	i w	432 18	86 5	151 7	82 /	55 /	56 /
501	Tischler .....	i w	372 12	77 /	129 /	68 /	47 /	51 /
51	Maler, Lackierer und verwandte Berufe .....	i w	349 23	67 7	103 6	77 6	63 /	39 /
511	Maler und Lackierer (Ausbau) .	i w	204 8	42 /	52 /	43 /	38 /	28 /
52	Warenprüfer, Versand- fertigmacher .....	i w	412 229	37 22	116 62	117 65	95 55	47 25
53	Hilfsarbeiter ohne nähere Tätigkeitsangabe .....	i w	801 314	89 31	236 86	198 85	187 78	87 33
54	Maschinen-, Anlagen- führer, a.n.g. ....	i w	426 40	24 /	131 12	123 13	99 8	49 /
55	Maschineneinrichter, a.n.g. ...	i w	70 /	/	25 /	21 /	13 /	6 /
60	Ingenieure, a.n.g. ....	i w	881 83	5 /	245 38	270 30	223 11	127 /
603	Bauingenieure .....	i w	148 15	/	35 7	43 5	40 /	27 /
609	Architekten, Raumplaner, a.n.g.	i w	103 21	/	29 9	32 8	22 /	16 /
61	Chemiker, Physiker, Mathematiker	i w	99 14	/	29 6	31 /	27 /	10 /
62	Techniker, a.n.g. ....	i w	864 105	32 7	234 36	251 32	241 23	105 8
63	Technische Sonderfachkräfte ..	i w	121 67	20 12	37 22	29 17	25 12	10 /
633	Chemielaboranten .....	i w	78 44	13 7	25 14	19 11	15 8	6 /

1) Klassifizierung der Berufe, Ausgabe 1992 (siehe Anhang).

14 Erwerbstätige im April 1995 nach Berufsgruppen, ausgewählten Berufsordnungen  
und Altersgruppen

1 000

Nr. der Sy- ste- ma- tik 1)	Berufsgruppe Berufsordnung  (i = insgesamt, w = weiblich)	Erwerbstätige  insgesamt	Davon im Alter von ... bis unter ... Jahren					
			15 - 25	25 - 35	35 - 45	45 - 55	55 - 65	65 und mehr
64	Technische Zeichner und verwandte Berufe .....	154 96	42 24	52 34	36 24	19 11	6 /	- -
641	Technische Zeichner .....	91 55	20 11	32 20	22 15	13 7	/ /	- -
65	Industrie-, Werk-, Aus- bildungsmeister .....	193 19	6 /	41 /	58 7	56 /	30 /	/ -
651	Industrie-, Werkmeister .....	140 5	/ -	30 /	42 /	42 /	23 /	/ -
66	Verkaufspersonal .....	1 608 1 312	223 182	449 345	380 309	371 319	174 147	12 9
660	Verkäufer o.n.A. ....	717 567	94 72	196 143	181 144	166 142	77 64	/ /
661	Nahrungs-, Genußmittel- verkäufer .....	506 464	80 73	146 133	116 106	108 100	51 47	/ /
662	Sonstige Fachverkäufer .....	368 280	48 37	102 69	77 58	92 77	45 36	/ /
67	Groß- und Einzelhandelskaufleute, Ein- und Verkaufsfachleute .	877 394	126 71	227 108	210 91	191 84	101 33	22 7
672	Einzelhandelskaufleute ohne Fachbereichsangabe, ambulante Händler .....	193 113	56 36	47 25	32 19	35 24	18 8	/ /
68	Warenkaufleute, a.n.g., Vertreter .....	337 113	24 16	90 33	90 33	82 22	47 8	/ /
687	Handelsvertreter, Ver- triebsbeauftragte .....	79 13	/ /	18 /	23 5	21 /	14 /	/ -
689	Andere Vertreter, Hand- lungsreisende .....	149 28	/ /	43 8	41 10	39 7	21 /	/ /
69	Bank-, Bausparkassen-, Versicherungsfachleute .....	835 402	136 85	254 134	213 96	165 68	64 19	/ /
691	Bankfachleute .....	548 300	106 68	169 101	135 70	99 47	38 14	/ /
695	Versicherungsfachleute (nicht gesetzliche Sozialver- sicherung) .....	282 100	30 17	83 32	76 25	65 21	25 5	/ /
70	Andere Dienstleistungskaufleute und zugehörige Berufe .....	386 164	45 28	114 55	105 40	76 28	41 12	6 /
71	Berufe des Landverkehrs .....	1 180 64	71 7	324 19	342 19	287 12	150 5	5 /
712	Eisenbahnbetriebspersonal ....	85 15	7 /	21 5	24 /	19 /	12 /	- -
714	Berufskraftfahrer, Kutscher ...	970 39	56 /	271 12	284 13	234 8	121 /	/ /
72	Berufe des Wasser- und Luftverkehrs .....	42 /	/ /	10 /	12 /	12 /	6 /	/ /
73	Berufe des Nachrichtenverkehrs	223 139	21 13	62 37	56 36	57 36	27 16	/ /
732	Dienstleistungsfachkräfte im Postbetrieb .....	170 94	17 10	51 28	44 25	39 21	18 9	/ /
74	Lagerverwalter, Lager-, Transportarbeiter .....	656 117	57 10	190 29	168 31	143 28	95 17	/ /

1) Klassifizierung der Berufe, Ausgabe 1992 (siehe Anhang).



14 Erwerbstätige im April 1995 nach Berufsgruppen, ausgewählten Berufsordnungen  
und Altersgruppen

1 000

Nr. der Sy- ste- ma- tik 1)	Berufsgruppe Berufsordnung  (i = insgesamt, w = weiblich)	Erwerbstätige insgesamt	Davon im Alter von ... bis unter ... Jahren					
			15 - 25	25 - 35	35 - 45	45 - 55	55 - 65	65 und mehr
75	Berufe in der Unternehmenslei- tung, -beratung und -prüfung	i 303 w 368	54 38	281 106	380 109	365 79	196 30	27 6
750	Unternehmer, Geschäfts- führer, a.n.g. ....	i 645 w 129	8 /	105 25	193 41	198 38	121 17	20 /
751	Geschäftsbereichsleiter, Direktionsassistenten, a.n.g.	i 323 w 81	/	71 23	94 27	104 23	48 6	/
753	Wirtschaftsprüfer, Steuerbe- rater und verwandte Berufe	i 79 w 23	/	15 6	23 7	23 /	12 /	/
76	Abgeordnete, administrativ entscheidende Berufstätige	i 368 w 135	16 11	80 43	109 42	101 27	60 12	/
77	Rechnungskaufleute, Informatiker .....	i 897 w 518	47 30	268 139	271 145	216 140	89 59	6 /
772	Buchhalter .....	i 374 w 305	15 13	85 68	102 84	112 95	55 43	/
78	Büroberufe, Kaufmännische Angestellte, a.n.g. ....	i 4 692 w 3 354	530 407	1 306 965	1 250 893	1 090 768	495 306	21 15
787	Verwaltungsfachleute (mitt- lerer Dienst), a.n.g. ....	i 810 w 452	83 62	211 132	226 125	194 96	95 37	/
788	Büro- und kaufmännische Sachbearbeiter, a.n.g. ....	i 791 w 591	48 39	240 185	230 171	193 144	79 51	/
79	Dienst-, Wachberufe .....	i 387 w 73	18 /	68 14	88 15	112 22	92 14	9 /
80	Sicherheitsberufe, ander- weitig nicht genannt .....	i 750 w 37	284 15	210 11	126 6	93 /	37 /	/
801	Soldaten, Grenzschutz-, Polizeibedienstete .....	i 663 w 32	276 14	184 10	104 /	73 /	26 /	-
81	Berufe im Rechts- und Voll- streckungswesen .....	i 203 w 55	/	59 25	61 17	48 7	25 /	/
813	Rechtsvertreter, Rechtsberater	i 107 w 28	/	33 13	35 10	25 /	10 /	/
82	Publizistische, Übersetzungs-, Bibliotheks- und verwandte Berufe .....	i 175 w 96	6 /	50 32	56 28	40 21	21 10	/
821	Publizisten .....	i 92 w 36	/	29 15	31 10	19 7	9 /	/
83	Künstlerische und zuge- ordnete Berufe .....	i 266 w 102	19 10	93 40	76 28	47 16	24 6	7 /
84	Ärzte, Apotheker .....	i 381 w 154	/	96 47	122 50	103 37	50 18	10 /
841	Ärzte .....	i 266 w 99	/	66 30	89 33	71 23	34 12	7 /
85	Übrige Gesundheitsdienst- berufe .....	i 1 624 w 1 408	340 298	548 470	410 355	230 202	90 76	5 /
853	Krankenschwestern/-pfleger, Hebammen/Entbindungspfleger	i 735 w 630	127 106	262 222	192 167	109 97	43 36	/
856	Sprechstundenhelfer .....	i 460 w 452	155 152	142 140	100 99	48 47	13 13	/

1) Klassifizierung der Berufe, Ausgabe 1992 (siehe Anhang).

## 14 Erwerbstätige im April 1995 nach Berufsgruppen, ausgewählten Berufsordnungen und Altersgruppen

1 000

Nr. der Sy- ste- ma- tik 1)	Berufsgruppe Berufsordnung  (i = insgesamt, w = weiblich)	Erwerbstätige  insgesamt	Davon im Alter von ... bis unter ... Jahren					
			15 - 25	25 - 35	35 - 45	45 - 55	55 - 65	65 und mehr
86	Soziale Berufe .....	950	112	286	305	178	67	/
	w	790	90	244	252	148	55	/
861	Sozialarbeiter, Sozial- pädagogen .....	180	7	52	72	36	13	-
	w	114	/	36	45	21	8	-
863	Erzieher .....	410	58	137	127	68	20	/
	w	384	56	128	118	64	18	/
864	Altenpfleger .....	213	28	56	61	45	22	/
	w	185	18	48	56	43	20	/
87	Lehrer .....	1 170	14	215	370	402	163	6
	w	636	10	137	220	200	69	/
870	Lehrer ohne nähere Angabe ....	357	/	52	119	135	49	/
	w	226	/	41	81	77	25	/
871	Hochschullehrer und verwandte Berufe .....	125	/	37	30	32	23	/
	w	35	/	13	11	8	/	/
872	Gymnasiallehrer .....	146	/	22	44	55	24	/
	w	61	/	13	21	18	7	-
873	Grund-, Haupt-, Real-, Sonderschullehrer .....	319	/	51	104	121	40	/
	w	215	/	43	75	73	22	-
88	Geistes- und naturwissen- schaftliche Berufe, a.n.g. ..	218	5	84	68	44	15	/
	w	83	/	34	27	14	/	/
881	Wirtschaftswissen- schaftler, a.n.g. ....	78	/	34	23	14	/	-
	w	23	/	12	6	/	/	-
89	Berufe in der Seelsorge .....	75	/	16	17	19	15	6
	w	26	/	7	5	5	6	/
90	Berufe in der Körperpflege ...	292	75	81	60	54	19	/
	w	254	69	72	54	44	12	/
901	Friseure .....	246	72	68	46	42	15	/
	w	211	67	61	40	33	9	/
91	Hotel- und Gaststättenberufe .	562	97	167	130	109	49	10
	w	337	68	100	74	61	28	6
911	Hoteliers, Gastwirte, Hotel-, Gaststättengeschäftsführer .	197	/	42	55	56	32	7
	w	82	/	16	22	24	14	/
912	Restaurantfachleute, Stewards/Stewardessen .....	255	56	92	56	38	11	/
	w	178	38	63	40	27	9	/
92	Haus- und ernährungswirt- schaftliche Berufe .....	227	27	53	57	58	29	/
	w	216	26	51	55	55	27	/
93	Reinigungs- und Ent- sorgungsberufe .....	819	37	167	229	219	159	9
	w	681	23	125	195	192	139	8
934	Gebäudereiniger, Raumpfleger .	594	21	113	167	163	123	7
	w	547	16	98	157	154	116	7
97	Mith. Familienangehörige außerhalb der Landwirt- schaft, a.n.g. ....	24	/	/	/	7	5	/
	w	20	/	/	/	7	/	/
98	Arbeitskräfte mit (noch) nicht bestimmtem Beruf .....	222	196	20	/	/	/	-
	w	96	84	8	/	/	/	-
99	Arbeitskräfte ohne nähere Tätigkeitsangabe .....	979	156	254	233	207	114	16
	w	357	51	96	91	74	39	6
	Insgesamt .....	36 048	4 455	9 971	9 376	7 888	4 037	321
	w	15 109	1 975	4 245	4 016	3 280	1 467	126

1) Klassifizierung der Berufe, Ausgabe 1992 (siehe Anhang).

15 Erwerbstätige im April 1995 nach Berufsgruppen, ausgewählten Berufsordnungen  
und überwiegend ausgeübter Tätigkeit

1 000

Nr. der Sy- ste- ma- tik 1)	Berufsgruppe Berufsordnung (i = insgesamt, w = weiblich)	Erwerbs- tätige ins- gesamt	Art der überwiegend ausgeübten Tätigkeit									
			Ma- schinen einste- len, warten	Her- stellen	Repa- rieren	Handel treiben	Büro- ar- beiten	Planen, Forschen	Leiten	Allge- meine Dienst- lei- stungen	Sichern	Aus- bilden, Infor- mieren
01	Landwirtschaftliche Berufe ... i	629	6	598	/	/	/	/	/	12	/	/
	w	265	/	253	/	/	/	/	/	6	/	/
011	Landwirte, Pflanzenschützer .. i	376	/	359	/	/	/	/	/	/	/	/
	w	86	/	81	/	/	/	/	/	/	/	/
013	Landarbeitskräfte .....	62	/	54	/	/	/	/	/	/	/	/
	w	32	/	30	/	/	/	/	/	/	/	/
014	Mithelfende Familienangehörige in der Landwirtschaft, a.n.g. i	172	/	168	/	/	/	-	-	/	-	/
	w	141	/	137	-	/	/	-	-	/	-	/
02	Tierwirtschaftliche Berufe ... i	61	/	47	/	/	/	/	/	/	-	8
	w	29	/	21	-	/	/	/	/	/	-	5
023	Tier-, Pferde-, Fischwirte ... i	35	/	30	/	/	/	/	/	/	-	/
	w	14	/	11	-	-	/	-	-	/	-	/
024	Tierpfleger und verwandte Berufe, a.n.g. .... i	25	/	18	-	/	/	/	-	/	-	6
	w	16	/	10	-	/	/	/	-	/	-	/
03	Verwaltungs-, Beratungs- und technische Fachkräfte in der Land- und Tierwirtschaft ... i	20	/	/	/	/	/	/	/	/	/	/
	w	/	-	/	-	/	/	/	/	-	/	/
031	Verwalter in der Land- und Tierwirtschaft ..... i	7	/	/	-	/	/	/	/	/	/	/
	w	/	-	/	-	/	/	-	/	-	/	-
032	Land-, Tierwirtschaftsberater, Agraringenieure, -techniker i	13	/	/	/	/	/	/	/	/	/	/
	w	/	-	/	-	-	/	/	/	-	/	/
05	Gartenbauberufe .....	360	/	256	9	51	/	7	/	22	/	6
	w	161	/	95	/	44	/	/	/	10	/	/
051	Gärtner, Gartenarbeiter ..... i	265	/	222	7	5	/	/	/	20	/	/
	w	87	/	70	/	/	/	/	/	8	/	/
052	Ingenieure, Techniker in Gar- tenbau und Landespflege .... i	23	/	10	/	/	/	/	/	/	-	/
	w	8	-	/	/	/	/	/	-	/	-	/
06	Forst-, Jagdberufe .....	66	/	45	/	/	/	/	7	/	/	/
	w	10	-	8	/	-	/	/	/	/	-	/
062	Forstwirte (Waldarbeiter)..... i	44	/	36	/	/	/	/	/	/	/	/
	w	8	-	7	/	-	/	-	-	/	-	/
07	Bergleute .....	94	23	50	14	/	/	/	/	/	/	/
	w	/	/	/	/	-	-	/	/	-	-	/
08	Mineralgewinner, -aufbereiter . i	14	6	5	/	/	/	/	/	/	/	-
	w	/	/	-	/	/	-	-	-	/	/	-
10	Steinbearbeiter .....	28	/	20	/	/	/	/	/	/	/	-
	w	/	-	/	/	-	/	/	-	-	/	-
11	Baustoffhersteller .....	8	/	6	/	/	-	/	-	/	-	/
	w	/	-	-	-	-	-	/	-	-	-	-
12	Keramiker .....	27	5	19	/	-	/	/	/	/	-	/
	w	9	/	7	/	-	/	/	-	/	-	-
13	Berufe in der Glasherstellung und -bearbeitung ..... i	31	9	17	/	/	/	/	/	/	-	/
	w	9	/	/	/	/	/	/	/	/	-	-
131	Glaserhersteller .....	17	/	10	/	/	-	/	-	/	-	/
	w	/	/	/	/	-	-	/	-	/	-	-
14	Chemieberufe .....	196	73	66	7	/	/	27	/	10	/	/
	w	42	9	14	/	/	/	10	/	/	-	/
141	Chemiebetriebswerker .....	154	66	53	/	/	/	16	/	8	/	/
	w	24	7	10	/	/	/	/	/	/	-	/
15	Kunststoffberufe .....	56	25	27	/	/	/	/	/	/	-	-
	w	18	6	11	/	-	/	/	-	/	-	-
152	Kunststoff-Formgeber .....	32	17	13	/	/	/	/	/	/	-	-
	w	9	/	/	/	-	/	-	-	/	-	-
16	Papierherstellungs-, Papier- verarbeitungsberufe ..... i	32	15	12	/	/	/	/	/	/	/	-
	w	9	/	/	-	/	/	-	-	/	/	-

1) Klassifizierung der Berufe, Ausgabe 1992 (siehe Anhang).

15 Erwerbstätige im April 1995 nach Berufsgruppen, ausgewählten Berufsordnungen  
und überwiegend ausgeübter Tätigkeit

1 000

Nr. der Sy- ste- ma- tik 1)	Berufsgruppe Berufsordnung  (i = insgesamt, w = weiblich)	Erwerbs- tätige  ins- gesamt	Art der überwiegend ausgeübten Tätigkeit									
			Ma- schinen einstel- len, warten	Her- stellen	Repa- rieren	Handel treiben	Büro- ar- beiten	Planen, Forschen	Leiten	Allge- meine Dienst- lei- stungen	Sichern	Aus- bilden, Infor- mieren
161	Papiermacher .....	i w	19 /	9 /	7 /	/	/	/	/	/	/	-
17	Druck- und Druckweiter- verarbeitungsberufe .....	i w	200 59	85 14	53 20	/	/	27 11	15 5	/	6 /	/
174	Drucker (Hoch-, Flach-, Tiefdruck) .....	i w	77 10	47 /	17 /	/	/	5 /	/	/	/	/
18	Berufe in der Holzbearbeitung, Holz- und Flechtwaren- herstellung .....	i w	48 11	14 /	30 9	/	/	-	/	-	/	/
181	Holzbearbeitungsmechaniker ...	i w	39 7	13 /	22 6	/	/	-	/	-	/	/
19	Berufe in der Hütten- und Halbzeugindustrie .....	i w	46 /	23 /	19 /	/	-	/	/	/	-	/
191	Verfahrensmechaniker (Metallerzeugung) .....	i w	26 /	12 /	11 /	/	-	/	/	/	-	/
20	Gießereiberufe .....	i w	54 /	19 /	30 /	/	-	/	/	/	/	/
21	Berufe in der spanlosen Metallverformung .....	i w	37 12	14 /	20 8	/	/	/	/	/	-	/
212	Drahtverformer, Draht- verarbeiter .....	i w	12 /	/	7 /	/	/	/	/	/	-	-
22	Berufe in der spanenden Metallverformung .....	i w	229 11	134 /	76 5	12 /	/	/	/	/	/	/
221	Dreher .....	i w	125 /	77 /	38 /	7 /	/	/	/	/	-	/
225	Metallschleifer .....	i w	41 /	18 /	20 /	/	/	-	-	/	/	/
23	Berufe in der Metallober- flächenveredlung und Metallvergütung .....	i w	31 5	8 /	17 /	/	/	/	/	/	/	-
234	Galvaniseure, Metallfärber ...	i w	16 /	/	8 /	/	/	/	/	/	/	-
24	Metallverbindungsberufe .....	i w	138 15	22 /	85 13	27 /	/	/	/	/	/	/
241	Schweißer, Brennschneider ....	i w	124 /	20 /	74 /	27 /	/	/	/	/	/	/
25	Metall- und Anlagenbauberufe .	i w	595 12	128 /	258 6	185 /	/	/	/	/	6 /	/
254	Konstruktionsmechaniker (Aus- rüstungstechnik) und zu- gehörige Metallbauer .....	i w	489 7	105 /	201 /	168 /	/	/	/	/	/	/
256	Metallbauer (Metallgestaltung) und Schmiede (Handwerk) ....	i w	16 /	/	9 -	/	/	/	/	/	-	/
26	Blechkonstruktions- und Installationsberufe .....	i w	606 54	65 7	338 41	171 /	6 /	/	/	10 -	/	/
264	Anlagenmechaniker (Ver- sorgungstechnik) .....	i w	29 /	/	15 -	10 -	-	/	/	/	-	/
268	Zentralheizungs-, Lüftungsbauer	i w	158 /	14 /	90 /	48 /	/	/	/	/	/	/
269	Installations- und Montage- berufe, a.n.g. ....	i w	270 50	39 7	161 39	54 /	/	/	/	6 -	/	/

1) Klassifizierung der Berufe, Ausgabe 1992 (siehe Anhang).

15 Erwerbstätige im April 1995 nach Berufsgruppen, ausgewählten Berufsordnungen  
und überwiegend ausgeübter Tätigkeit

1 000

Nr. der Sys- tema- tik 1)	Berufsgruppe Berufsordnung (i = insgesamt, w = weiblich)	Erwerbs- tätige ins- gesamt	Art der überwiegend ausgeübten Tätigkeit									
			Ma- schinen einstel- len, warten	Her- stellen	Repa- rieren	Handel treiben	Büro- ar- beiten	Planen, Forschen	Leiten	Allge- meine Dienst- lei- stungen	Sichern	Aus- bilden, Infor- mieren
27	Maschinenbau- und -wartungsberufe .....	i w	498 23	172 5	148 13	142 /	/	6 /	13 /	7 -	/	/
270	Industriemechaniker o.n.F., Mechaniker o.n.A. ....	i w	169 6	56 /	48 /	51 /	/	/	/	/	/	/
273	Industriemechaniker (Maschinen- und Systemtechnik), Maschinen- baumechaniker .....	i w	211 /	85 /	69 /	43 /	/	/	6 -	/	/	/
28	Fahr-, Flugzeugbau- und -wartungsberufe .....	i w	434 7	32 /	65 /	298 /	13 -	/	/	8 -	8 -	/
281	Kraftfahrzeug-, Zweirad- mechaniker .....	i w	367 6	23 /	45 /	263 /	13 -	/	/	7 -	8 -	/
29	Werkzeug- und Formenbauberufe	i w	145 /	59 /	59 /	14 /	/	/	6 /	/	/	/
290	Werkzeugmechaniker, Werk- zeugmacher o.n.F. ....	i w	106 /	46 /	41 /	10 /	/	/	/	/	/	/
30	Feinwerktechnische und verwandte Berufe .....	i w	207 77	17 /	71 26	41 13	26 11	/	12 5	/	/	31 17
300	Industriemechaniker (Ge- räte- und Feinwerktech- nik), Feinmechaniker .....	i w	44 /	14 /	16 /	7 /	/	/	/	/	/	/
31	Elektroberufe .....	i w	871 46	198 9	287 22	282 6	16 /	21 /	33 /	18 /	5 /	6 /
316	Elektromechaniker, Industrie- elektroniker .....	i w	153 14	47 /	38 7	36 /	/	7 /	13 /	6 /	/	/
32	Montierer und Metall- berufe, a.n.g. ....	i w	205 92	59 18	125 68	10 /	/	/	/	/	/	/
323	Metallarbeiter o.n.A. ....	i w	113 26	45 8	54 15	7 /	/	/	/	/	/	/
33	Spinnberufe .....	i w	15 7	7 /	6 /	/	-	/	/	/	/	-
34	Berufe i.d. Textilherstellung	i w	25 12	9 /	12 7	/	/	/	/	/	/	/
35	Berufe i.d. Textilverarbeitung	i w	189 170	14 11	114 106	38 32	/	/	/	/	12 11	/
351	Oberbekleidungsschneider .....	i w	67 57	/	31 27	23 18	/	/	/	/	/	/
358	Textilnäher, a.n.g. ....	i w	80 78	6 5	55 54	11 11	/	/	/	-	6 6	/
36	Textilveredler .....	i w	10 /	/	/	/	-	-	/	/	/	/
37	Berufe in der Lederherstellung, Leder- und Fellverarbeitung	i w	49 20	/	26 14	14 /	/	/	/	/	/	/
372	Schuhmacher (Handwerk) .....	i w	15 /	/	/	10 /	/	/	/	/	/	/
39	Berufe in der Back-, Konditor-, Süßwarenherstellung .....	i w	164 40	5 /	138 32	/	7 /	/	/	/	11 /	/
391	Bäcker .....	i w	117 22	/	100 17	/	/	/	/	/	7 /	/
40	Fleischer .....	i w	126 8	/	94 5	/	19 /	/	/	/	6 /	/
41	Köche .....	i w	433 285	/	196 125	/	6 /	/	/	/	204 138	16 13

1) Klassifizierung der Berufe, Ausgabe 1992 (siehe Anhang).

15 Erwerbstätige im April 1995 nach Berufsgruppen, ausgewählten Berufsordnungen  
und überwiegend ausgeübter Tätigkeit

1 000

Nr. der Sy- ste- ma- tik 1)	Berufsgruppe Berufsordnung (i = insgesamt, w = weiblich)	Erwerbs- tätige ins- gesamt	Art der überwiegend ausgeübten Tätigkeit									
			Ma- schinen ein- stel- len, war- ten	Her- stellen	Repa- rieren	Handel treiben	Büro- ar- beiten	Planen, Forschen	Leiten	Allge- meine Dienst- lei- stungen	Sichern	Aus- bilden, Infor- mieren
42	Berufe in der Getränke-, Genußmittelherstellung .....	i 24 w /	6 /	14 /	/	/	/	/	/	/	/	-
421	Brauer und Mälzer .....	i 12 w /	/	7 /	/	/	/	/	/	/	/	-
43	Übrige Ernährungsberufe .....	i 25 w 8	6 /	14 6	/	/	/	/	/	/	/	/
44	Hochbauberufe .....	i 619 w 7	16 /	503 /	75 /	/	/	/	11 /	/	/	/
441	Maurer, Feuerungs- und Schornsteinbauer .....	i 451 w /	6 -	375 /	60 /	/	/	/	/	/	/	/
46	Tiefbauberufe .....	i 187 w /	13 /	116 /	44 /	/	/	/	/	/	/	/
461	Straßenbauer .....	i 78 w /	/	51 /	18 /	/	/	/	/	/	/	/
47	Bauhilfsarbeiter .....	i 159 w 9	7 /	104 /	29 /	/	/	/	/	15 /	/	/
48	Ausbauberufe .....	i 456 w 7	10 /	304 /	122 /	/	/	/	6 -	/	/	/
487	Zimmerer .....	i 127 w /	/	100 /	19 /	/	/	/	/	/	/	/
488	Dachdecker .....	i 111 w /	/	54 /	51 /	/	/	/	/	/	/	/
49	Raumausstatter, Polsterer ....	i 71 w 16	/	35 7	22 /	6 /	/	/	/	/	/	/
50	Berufe in der Holz- und Kunststoffverarbeitung .....	i 432 w 18	35 /	293 13	75 /	/	/	7 /	6 /	/	/	/
501	Tischler .....	i 372 w 12	26 /	256 8	69 /	/	/	/	6 /	/	/	/
51	Maler, Lackierer und verwandte Berufe .....	i 349 w 23	13 /	126 11	195 8	/	/	/	/	/	/	/
511	Maler und Lackierer (Ausbau) .	i 204 w 8	/	66 /	127 /	/	/	/	/	/	/	/
52	Warenprüfer, Versand- fertigmacher .....	i 412 w 229	34 15	96 56	11 /	15 8	17 9	68 28	9 /	166 104	/	/
53	Hilfsarbeiter ohne nähere Tätigkeitsangabe .....	i 801 w 314	181 53	364 150	61 13	16 9	13 8	8 /	/	138 67	6 /	11 7
54	Maschinen-, Anlagen- führer, a.n.g. ....	i 426 w 40	283 28	84 9	12 /	/	/	/	/	37 /	/	/
55	Maschineneinrichter, a.n.g. ...	i 70 w /	60 /	7 /	/	/	/	/	/	/	/	/
60	Ingenieure, a.n.g. ....	i 881 w 83	50 /	36 /	13 /	45 6	103 14	403 41	196 10	/	16 /	16 /
603	Bauingenieure .....	i 148 w 15	/	13 /	/	/	19 /	59 7	48 /	/	/	/
609	Architekten, Raumplaner, a.n.g.	i 103 w 21	/	/	/	/	7 /	73 16	15 /	/	/	/
61	Chemiker, Physiker, Mathematiker	i 99 w 14	/	/	/	/	7 /	58 9	16 /	/	/	6 /
62	Techniker, a.n.g. ....	i 864 w 105	147 6	66 7	77 /	37 /	136 33	267 39	100 /	8 /	13 /	12 /
63	Technische Sonderfachkräfte ..	i 121 w 67	9 /	16 11	/	/	/	80 44	/	/	/	/
633	Chemielaboranten .....	i 78 w 44	/	7 /	/	/	/	59 34	/	/	/	/

1) Klassifizierung der Berufe, Ausgabe 1992 (siehe Anhang).

15 Erwerbstätige im April 1995 nach Berufsgruppen, ausgewählten Berufsordnungen  
und überwiegend ausgeübter Tätigkeit

1 000

Nr. der Sy- ste- ma- tik 1)	Berufsgruppe Berufsordnung  (i = insgesamt, w = weiblich)	Erwerbs- tätige ins- gesamt	Art der überwiegend ausgeübten Tätigkeit									
			Ma- schinen einstel- len, warten	Her- stellen	Repa- rieren	Handel treiben	Büro- ar- beiten	Planen, Forschen	Leiten	Allge- meine Dienst- lei- stungen	Sichern	Aus- bilden, Infor- mieren
64	Technische Zeichner und verwandte Berufe .....	i 154 w 96	/	/	/	/	27 19	116 73	/	/	-	/
641	Technische Zeichner .....	i 91 w 55	/	/	/	/	17 11	66 40	/	/	-	/
65	Industrie-, Werk-, Aus- bildungsmeister .....	i 193 w 19	35 /	26 /	15 /	/	12 /	9 /	45 /	/	/	44 10
651	Industrie-, Werkmeister .....	i 140 w 5	35 /	24 /	14 /	/	8 /	8 /	41 /	/	/	/
66	Verkaufspersonal .....	i 1 608 w 1 312	/	18 13	18 12	1 465 1 213	23 17	8 6	9 /	53 36	/	9 8
660	Verkäufer o.n.A. ....	i 717 w 567	/	7 /	9 6	649 519	13 10	/	/	21 16	/	6 /
661	Nahrungs-, Genußmittel- verkäufer .....	i 506 w 464	/	8 7	/	464 430	/	/	/	19 16	/	/
662	Sonstige Fachverkäufer .....	i 368 w 280	/	/	/	340 264	7 /	/	/	/	/	/
67	Groß- und Einzelhandelskaufleute, Ein- und Verkaufsfachleute .	i 877 w 394	5 /	16 /	18 /	532 248	145 85	7 /	122 34	20 7	/	9 5
672	Einzelhandelskaufleute ohne Fachbereichsangabe, ambulante Händler .....	i 193 w 113	/	/	/	151 89	21 14	/	9 /	/	/	/
68	Warenkaufleute, a.n.g., Vertreter .....	i 337 w 113	6 /	/	/	234 62	31 20	/	18 /	9 /	/	26 18
687	Handelsvertreter, Ver- triebsbeauftragte .....	i 79 w 13	/	/	/	67 10	/	/	/	/	/	/
689	Andere Vertreter, Hand- lungsreisende .....	i 149 w 28	/	/	/	117 18	6 /	/	/	/	/	9 /
69	Bank-, Bausparkassen-, Versicherungsfachleute .....	i 835 w 402	/	/	/	224 91	446 273	13 /	107 19	/	6 /	32 10
691	Bankfachleute .....	i 548 w 300	/	/	/	132 73	308 199	8 /	74 15	/	/	16 7
695	Versicherungsfachleute (nicht gesetzliche Sozialver- sicherung) .....	i 282 w 100	/	/	/	90 17	136 73	/	31 /	/	/	15 /
70	Andere Dienstleistungskaufleute und zugehörige Berufe .....	i 386 w 164	/	/	/	128 57	100 57	15 6	66 17	35 11	5 /	26 13
71	Berufe des Landverkehrs .....	i 1 180 w 64	76 /	39 /	20 /	26 /	15 /	5 /	29 /	932 44	29 6	9 /
712	Eisenbahnbetriebspersonal ....	i 85 w 15	20 /	/	/	/	6 /	/	12 /	23 /	16 /	/
714	Berufskraftfahrer, Kutscher ...	i 970 w 39	39 /	32 /	8 -	22 /	6 /	/	/	843 35	6 /	6 /
72	Berufe des Wasser- und Luftverkehrs .....	i 42 w /	7 -	/	/	/	/	/	7 /	16 /	/	/
73	Berufe des Nachrichtenverkehrs	i 223 w 139	/	/	/	13 11	37 30	/	/	154 85	/	5 /
732	Dienstleistungsfachkräfte im Postbetrieb .....	i 170 w 94	/	/	/	/	10 6	/	/	149 82	/	/
74	Lagerverwalter, Lager-, Transportarbeiter .....	i 656 w 117	49 /	72 10	22 /	50 13	38 9	7 /	36 /	372 74	5 /	6 /

1) Klassifizierung der Berufe, Ausgabe 1992 (siehe Anhang).

15 Erwerbstätige im April 1995 nach Berufsgruppen, ausgewählten Berufsordnungen  
und überwiegend ausgeübter Tätigkeit

1 000

Nr. der Sy- ste- ma- tik 1)	Berufsgruppe Berufsordnung (i = insgesamt, w = weiblich)	Erwerbs- tätige ins- gesamt	Art der überwiegend ausgeübten Tätigkeit									
			Ma- schinen ein- stel- len, warten	Her- stellen	Repa- rieren	Handel treiben	Büro- ar- beiten	Planen, Forschen	Leiten	Allge- meine Dienst- lei- stungen	Sichern	Aus- bilden, Infor- mieren
75	Berufe in der Unternehmenslei- tung, -beratung und -prüfung	i 1 303 w 368	22 /	53 7	23 /	197 56	272 158	55 10	561 98	35 11	23 7	63 19
750	Unternehmer, Geschäfts- führer, a.n.g. ....	i 645 w 129	11 /	44 /	19 /	107 34	54 21	20 /	332 50	29 8	5 /	21 7
751	Geschäftsbereichsleiter, Direktionsassistenten, a.n.g.	i 323 w 81	7 /	7 /	/	62 13	50 24	13 /	165 32	/	/	9 /
753	Wirtschaftsprüfer, Steuerbe- rater und verwandte Berufe	i 79 w 23	-	/	/	/	35 13	9 /	12 /	/	9 /	11 /
76	Abgeordnete, administrativ entscheidende Berufstätige	i 368 w 135	/	/	/	/	157 77	19 /	120 28	/	28 9	32 13
77	Rechnungskaufleute, Informatiker .....	i 897 w 518	35 /	7 /	/	135 108	574 364	57 9	60 14	6 5	/	14 /
772	Buchhalter .....	i 374 w 305	/	/	/	8 6	340 283	/	13 7	/	/	/
78	Büroberufe, Kaufmännische Angestellte, a.n.g. ....	i 4 692 w 3 354	38 9	46 22	27 9	371 198	3 486 2 795	89 35	343 132	99 50	94 40	98 64
787	Verwaltungsfachleute (mitt- lerer Dienst), a.n.g. ....	i 810 w 452	8 /	/	/	22 12	590 379	19 /	61 16	31 11	50 16	22 12
788	Büro- und kaufmännische Sachbearbeiter, a.n.g. ....	i 791 w 591	/	/	/	42 27	621 499	19 6	62 31	9 6	14 8	13 10
79	Dienst-, Wachberufe .....	i 387 w 73	10 /	14 /	94 /	8 /	12 /	/	9 /	73 26	145 21	21 9
80	Sicherheitsberufe, ander- weitig nicht genannt .....	i 750 w 37	6 /	/	/	/	32 /	11 /	21 /	13 /	642 27	17 /
801	Soldaten, Grenzschutz-, Polizeibedienstete .....	i 663 w 32	/	/	/	/	26 /	/	15 /	/	603 26	11 /
81	Berufe im Rechts- und Voll- streckungswesen .....	i 203 w 55	/	/	/	/	31 13	/	22 5	/	113 27	30 7
813	Rechtsvertreter, Rechtsberater	i 107 w 28	/	/	/	/	13 /	/	16 /	/	50 13	23 5
82	Publizistische, Übersetzungs-, Bibliotheks- und verwandte Berufe .....	i 175 w 96	/	/	/	6 /	52 35	8 /	16 7	/	/	82 41
821	Publizisten .....	i 92 w 36	/	/	/	/	17 8	5 /	9 /	/	/	59 23
83	Künstlerische und zuge- ordnete Berufe .....	i 266 w 102	15 /	19 7	6 /	23 12	9 /	76 36	13 /	/	/	100 33
84	Ärzte, Apotheker .....	i 381 w 154	/	/	/	25 16	/	5 /	6 /	/	/	337 130
841	Ärzte .....	i 266 w 99	/	/	/	/	/	/	/	/	/	256 95
85	Übrige Gesundheitsdienst- berufe .....	i 1 624 w 1 408	7 6	9 7	/	21 20	91 88	33 31	11 8	34 27	7 5	1 408 1 214
853	Krankenschwestern/-pfleger, Hebammen/Entbindungspfleger	i 735 w 630	/	/	/	/	/	/	5 /	11 8	/	705 606
856	Sprechstundenhelfer .....	i 460 w 452	/	/	/	/	78 77	/	/	/	/	367 360

1) Klassifizierung der Berufe, Ausgabe 1992 (siehe Anhang).



15 Erwerbstätige im April 1995 nach Berufsgruppen, ausgewählten Berufsordnungen  
und überwiegend ausgeübter Tätigkeit

1 000

Nr. der Sy- ste- ma- tik 1)	Berufsgruppe Berufsordnung (i = insgesamt, w = weiblich)	Erwerbs- tätige ins- gesamt	Art der überwiegend ausgeübten Tätigkeit									
			Ma- schinen einstel- len, warten	Her- stellen	Repa- rieren	Handel treiben	Büro- ar- beiten	Planen, Forschen	Leiten	Allge- meine Dienst- lei- stungen	Sichern	Aus- bilden, Infor- mieren
86	Soziale Berufe .....	i 950	/	/	/	/	21	/	17	19	7	875
	w 790		/	/	/	/	14	/	10	16	/	740
861	Sozialarbeiter, Sozial- pädagogen .....	i 180	/	/	/	/	9	/	10	/	/	151
	w 114		/	/	-	/	6	/	/	/	/	98
863	Erzieher .....	i 410	/	/	/	/	/	/	/	/	/	399
	w 384		/	/	/	/	/	/	/	/	/	375
864	Altenpfleger .....	i 213	/	/	/	-	/	/	/	6	/	200
	w 185		/	/	/	-	/	/	/	6	/	174
87	Lehrer .....	i 1 170	/	/	/	/	13	28	18	6	/	1 090
	w 636		/	/	/	/	6	7	6	/	/	610
870	Lehrer ohne nähere Angabe ....	i 357	/	/	-	/	/	/	/	/	/	347
	w 226		/	/	-	/	/	/	/	/	/	221
871	Hochschullehrer und verwandte Berufe .....	i 125	/	/	/	/	/	25	/	/	/	90
	w 35		/	/	/	-	/	6	/	-	/	25
872	Gymnasiallehrer .....	i 146	/	/	/	/	/	/	/	/	/	141
	w 61		/	/	-	-	/	/	/	/	/	59
873	Grund-, Haupt-, Real-, Sonderschullehrer .....	i 319	/	/	/	-	/	/	/	/	/	313
	w 215		/	/	/	-	/	-	/	/	/	212
88	Geistes- und naturwissen- schaftliche Berufe, a.n.g. ..	i 218	/	/	/	8	37	55	39	/	/	67
	w 83		/	/	/	/	15	16	9	/	/	36
881	Wirtschaftswissen- schaftler, a.n.g. ....	i 78	/	/	-	6	26	8	30	/	/	/
	w 23		/	/	-	/	10	/	6	/	/	/
89	Berufe in der Seelsorge .....	i 75	-	/	/	/	/	/	/	6	/	59
	w 26		-	/	-	/	/	/	/	5	/	15
90	Berufe in der Körperpflege ...	i 292	/	10	/	22	/	/	/	16	/	233
	w 254		/	8	/	20	/	/	/	13	/	204
901	Friseure .....	i 246	/	10	/	17	/	/	/	15	/	194
	w 211		/	8	/	15	/	/	/	13	/	167
91	Hotel- und Gaststättenberufe .	i 562	/	16	/	44	14	/	18	453	/	10
	w 337		/	8	/	29	9	/	7	273	/	7
911	Hoteliers, Gastwirte, Hotel-, Gaststättengeschäftsführer .	i 197	-	9	/	13	/	/	12	158	/	/
	w 82		-	/	/	6	/	/	/	68	-	/
912	Restaurantfachleute, Stewards/Stewardessen .....	i 255	/	6	/	21	/	/	/	215	/	5
	w 178		/	/	/	17	/	/	/	148	/	/
92	Haus- und ernährungswirt- schaftliche Berufe .....	i 227	/	22	/	/	/	/	6	152	/	35
	w 216		/	21	/	/	/	/	/	149	/	33
93	Reinigungs- und Ent- sorgungsberufe .....	i 819	15	29	16	/	/	/	/	724	/	18
	w 681		/	19	8	/	/	/	/	622	/	17
934	Gebäudereiniger, Raumpfleger .	i 594	/	13	8	/	/	/	/	548	/	15
	w 547		/	11	6	/	/	/	/	507	/	14
97	Mith. Familienangehörige außerhalb der Landwirt- schaft, a.n.g. ....	i 24	/	/	/	6	7	/	/	5	-	/
	w 20		/	/	/	/	6	/	/	/	-	/
98	Arbeitskräfte mit (noch) nicht bestimmtem Beruf .....	i 222	16	59	25	22	46	8	/	12	/	29
	w 96		/	11	/	15	31	/	/	7	/	22
99	Arbeitskräfte ohne nähere Tätigkeitsangabe .....	i 979	90	168	73	127	134	41	71	133	16	126
	w 357		17	49	10	60	78	11	16	56	/	56
	Insgesamt .....	i 36 048	2 599	6 277	2 430	4 025	6 278	1 742	2 265	4 129	1 237	5 067
	w 15 109		295	1 453	191	2 371	4 333	471	478	1 909	186	3 422

1) Klassifizierung der Berufe, Ausgabe 1992 (siehe Anhang).

## Deutschland

## Beruf und Ausbildung

16 Erwerbstätige im April 1995 nach Wirtschaftsunterbereichen, Altersgruppen, Vollzeit-/Teilzeiterwerbstätigkeit, monatlichem Nettoeinkommen, berufsbildendem oder Hochschulabschluß und überwiegend ausgeübter Tätigkeit

Gegenstand der Nachweisung (i=insges., m=männl. w = weiblich)	Erwerbs- tätige ins- gesamt	Art der überwiegend ausgeübten Tätigkeit									
		Masch. ein- stellen, warten	Her- stellen	Repa- rieren	Handel- treiben	Büro- arbeiten	Planen, Forschen	Leiten	Allge- meine Dienst- leistung	Sichern	Aus- bilden, Infor- mieren
1 000											
Erwerbstätige insgesamt .....	m 20939	2304	4825	2239	1654	1945	1271	1786	2220	1051	1644
	w 15109	295	1453	191	2371	4333	471	478	1909	186	3422
	i 36048	2599	6277	2430	4025	6278	1742	2265	4129	1237	5067
In Prozent der Erwerbstätigen											
Wirtschaftsunterbereich											
Land- u. Forst- wirtschaft, Fischerei .....	m 3.3	0.8	11.6	1.0	0.7	0.4	0.5	1.1	1.5	/	0.6
	w 3.1	/	25.2	/	1.0	0.7	/	/	1.1	/	0.3
	i 3.2	0.8	14.8	1.1	0.9	0.6	0.6	1.0	1.3	/	0.4
Bergbau- und Verarbeitendes Gewerbe .....	m 31.7	68.7	41.4	29.2	17.9	23.4	43.6	32.0	17.8	4.7	5.1
	w 17.0	72.6	45.7	34.7	11.4	18.6	31.8	19.0	12.7	4.7	1.5
	i 25.5	69.1	42.4	29.6	14.1	20.1	40.4	29.3	15.5	4.7	2.7
Energ. u. Wasser- versorgung .....	m 1.4	3.0	0.9	2.3	0.5	1.7	2.3	1.7	0.5	0.6	/
	w 0.5	/	/	/	/	1.1	1.2	/	/	/	/
	i 1.0	2.7	0.7	2.2	0.3	1.3	2.0	1.5	0.4	0.6	0.1
Baugewerbe .....	m 14.2	8.0	32.8	28.8	2.9	4.4	8.0	9.5	6.1	1.0	0.7
	w 2.7	/	2.4	9.6	0.8	5.7	7.2	4.1	1.3	/	/
	i 9.4	7.3	25.7	27.3	1.6	5.3	7.8	8.4	3.9	1.0	0.3
Handel/Gastgew. ..	m 13.8	5.1	6.0	20.2	55.5	10.2	4.1	14.1	24.6	1.8	2.3
	w 21.9	7.2	10.2	23.5	72.3	13.3	7.3	19.5	30.2	5.0	2.6
	i 17.2	5.4	7.0	20.5	65.4	12.3	4.9	15.2	27.2	2.3	2.5
Verkehr und Nachrichten- übermittlung .....	m 7.0	6.1	1.4	5.1	3.0	8.2	3.7	8.2	30.3	3.7	1.5
	w 3.8	3.4	0.6	/	2.5	5.7	2.3	7.0	8.6	6.7	0.5
	i 5.6	5.8	1.3	4.9	2.7	6.4	3.3	8.0	20.3	4.1	0.9
Kreditinstitute und Versiche- rungsgewerbe .....	m 3.0	0.4	/	0.4	9.8	12.6	1.5	7.3	0.7	0.8	1.8
	w 4.4	/	/	/	4.8	10.5	1.7	6.9	1.3	/	0.6
	i 3.6	0.4	0.1	0.4	6.9	11.1	1.6	7.2	1.0	1.1	1.0
Grundstückswesen, Vermietung, Dienstleistungen für Unter- nehmen .....	m 5.3	2.6	1.1	2.2	6.3	10.1	19.3	8.1	3.7	9.8	4.7
	w 6.9	3.9	1.8	3.7	2.5	12.5	21.1	10.2	9.7	14.4	1.2
	i 6.0	2.7	1.2	2.3	4.0	11.7	19.8	8.6	6.5	10.5	2.4
Öffentliche Ver- waltung, Ver- teidigung, Sozialversiche- rung u.ä. ....	m 9.6	2.3	1.8	5.2	0.9	22.2	8.9	11.2	5.4	72.7	7.0
	w 9.2	/	2.7	6.0	0.8	19.0	8.4	14.4	6.6	47.4	4.8
	i 9.4	2.2	2.0	5.3	0.8	20.0	8.7	11.9	5.9	68.9	5.5
Öffentliche und private Dienst- leistungen .....	m 10.7	3.1	2.9	5.6	2.7	6.8	8.1	6.8	9.4	4.7	76.0
	w 30.6	7.9	11.0	17.3	3.7	13.0	18.2	17.4	28.2	17.7	88.3
	i 19.1	3.6	4.7	6.5	3.3	11.1	10.8	9.0	18.1	6.6	84.3
Alter von ... bis unter ... Jahren											
unter 20 .....	m 3.6	3.3	6.4	6.8	2.4	2.6	1.2	/	2.0	3.4	1.4
	w 3.5	3.0	3.6	7.0	4.0	3.2	2.4	/	2.8	4.5	4.3
	i 3.5	3.3	5.8	6.8	3.4	3.0	1.5	/	2.4	3.6	3.3
20 - 30 .....	m 20.8	21.9	24.1	23.8	19.7	20.5	15.5	7.2	20.8	36.5	15.6
	w 23.4	24.6	20.5	24.9	24.8	25.2	29.6	16.3	17.3	29.0	24.3
	i 21.9	22.2	23.2	23.8	22.7	23.7	19.3	9.1	19.2	35.4	21.5
30 - 45 .....	m 40.5	42.5	38.5	38.5	40.8	41.9	45.4	42.8	41.5	32.5	41.2
	w 40.9	41.8	38.4	35.8	37.3	40.9	46.0	48.2	39.0	39.7	43.9
	i 40.6	42.4	38.5	38.3	38.7	41.2	45.6	43.9	40.4	33.6	43.0
45 - 60 .....	m 31.5	30.4	27.2	28.1	32.2	31.7	34.1	44.3	32.3	25.1	36.6
	w 29.9	29.3	32.3	29.7	31.3	29.3	21.2	32.7	36.7	24.6	25.9
	i 30.8	30.2	28.4	28.3	31.6	30.0	30.6	41.9	34.3	25.0	29.4
60 - 65 .....	m 2.8	1.7	2.8	2.3	3.3	2.6	2.9	4.3	2.6	1.9	3.4
	w 1.6	/	3.0	/	1.7	1.0	/	1.5	2.9	/	1.0
	i 2.3	1.6	2.9	2.2	2.4	1.5	2.3	3.7	2.8	1.8	1.8
65 und mehr .....	m 0.9	/	1.1	0.5	1.6	0.7	1.0	1.3	0.8	0.6	1.8
	w 0.8	/	2.1	/	0.9	0.5	/	/	1.3	/	0.5
	i 0.9	0.2	1.3	0.6	1.2	0.6	0.8	1.2	1.0	0.6	0.9

## Deutschland

## Beruf und Ausbildung

**16 Erwerbstätige im April 1995 nach Wirtschaftsunterbereichen, Altersgruppen, Vollzeit-/Teilzeiterwerbstätigkeit, monatlichem Nettoeinkommen, berufsbildendem oder Hochschulabschluß und überwiegend ausgeübter Tätigkeit**

Gegenstand der Nachweisung (1=insges., m=männl., w = weiblich)	Erwerbs- tätige ins- gesamt	Art der überwiegend ausgeübten Tätigkeit									
		Masch. ein- stellen, warten	Her- stellen	Repa- rieren	Handel treiben	Büro- arbeiten	Planen, Forschen	Leiten	Allge- meine Dienst- leistung	Sichern	Aus- bilden, Infor- mieren
In Prozent der Erwerbstätigen											
Vollzeit-/Teilzeit- erwerbstätigkeit											
Teilzeiterwerbs- tätige 1) .....	m	6.2	6.2	5.3	4.1	5.3	6.3	7.1	3.2	8.9	13.3
	w	37.4	21.2	31.1	34.5	43.6	33.3	26.2	16.5	55.8	37.3
	i	19.3	7.9	11.3	6.5	28.1	24.9	12.3	6.0	30.6	29.5
Vollzeiterwerbs- tätige 2) .....	m	93.8	93.8	94.7	95.9	94.1	93.7	92.9	96.8	91.1	86.7
	w	62.6	78.8	68.9	65.5	56.4	66.7	73.8	83.5	44.2	62.7
	i	80.7	92.1	88.7	93.5	71.9	75.1	87.7	94.0	69.4	70.5
davon:											
Mit Angabe des Nettoeinkommens	m	87.8	89.5	84.9	91.2	87.5	89.0	88.1	92.0	86.5	92.9
	w	58.0	75.0	56.2	60.2	51.9	63.1	70.0	78.7	40.8	67.6
	i	75.3	87.9	78.2	88.8	66.5	71.1	83.2	89.2	65.4	89.1
Nettoeinkommen von ... bis											
unter ... DM											
unter 600 .....	m	2.3	0.9	3.0	3.6	1.1	0.8	0.4	/	1.1	1.8
	w	2.9	2.4	4.6	5.8	3.1	2.4	2.4	/	2.4	3.4
	i	2.5	1.1	3.4	3.8	2.3	1.9	1.0	0.4	1.7	2.9
600 - 1000 .....	m	3.1	2.6	4.3	4.4	3.1	3.4	1.5	/	2.4	3.5
	w	4.0	3.7	4.6	7.4	4.7	3.7	3.6	/	3.7	4.4
	i	3.5	2.7	4.3	4.7	4.1	3.6	2.0	0.4	3.0	4.1
1000 - 1400 .....	m	2.7	2.0	3.8	3.4	3.2	2.1	1.0	0.5	3.9	2.1
	w	5.4	8.8	10.0	10.1	6.7	3.3	3.6	2.0	8.0	4.0
	i	3.8	2.8	5.2	3.9	5.2	2.9	1.7	0.8	5.8	3.4
1400 - 1800 .....	m	5.9	4.9	8.4	9.1	6.2	2.7	1.8	1.2	9.7	4.5
	w	9.2	18.0	15.1	11.5	11.4	7.5	8.0	4.6	10.3	9.1
	i	7.3	6.4	9.9	9.2	9.3	6.0	3.5	1.9	10.0	5.2
1800 - 2500 .....	m	24.3	29.6	31.7	34.4	20.2	17.7	11.4	8.2	34.1	19.4
	w	21.4	33.0	18.3	18.8	17.2	28.1	25.2	21.1	12.9	23.2
	i	23.1	30.0	28.6	33.2	18.4	24.9	15.1	10.9	24.3	20.0
2500 - 3000 .....	m	15.0	21.0	16.2	17.3	12.2	15.3	12.4	9.5	17.5	12.3
	w	6.8	5.5	2.2	3.9	3.9	9.9	11.2	14.7	1.9	12.0
	i	11.6	19.2	12.9	16.3	7.3	11.6	12.1	10.6	10.3	12.3
3000 - 4000 .....	m	17.2	20.4	12.5	13.7	17.7	24.8	24.5	20.3	13.2	20.8
	w	5.0	2.8	1.1	/	3.1	6.0	10.6	17.6	1.0	6.6
	i	12.1	18.4	9.9	12.8	9.1	11.8	20.8	19.7	7.6	18.6
4000 - 5000 .....	m	7.7	5.3	3.0	3.3	9.5	12.2	15.8	16.6	2.6	10.4
	w	1.8	/	/	/	0.9	1.4	3.2	7.7	0.3	3.3
	i	5.2	4.7	2.4	3.1	4.4	4.7	12.4	14.7	1.5	9.3
5000 und mehr .....	m	9.7	2.8	2.0	2.0	14.2	10.1	19.2	35.4	1.9	8.0
	w	1.3	/	/	/	0.9	0.8	2.3	9.2	0.3	3.3
	i	6.2	2.5	1.6	1.9	6.4	3.7	14.6	29.8	1.2	7.3
Ohne Angabe des Nettoein- kommens 3) .....	m	6.0	4.3	9.8	4.6	6.6	4.7	4.8	4.7	4.5	4.2
	w	4.6	3.8	12.7	5.3	4.5	3.6	3.8	4.8	3.4	4.5
	i	5.4	4.2	10.5	4.7	5.3	4.0	4.5	4.8	4.0	4.2
Berufsbildender oder Hochschul- abschluß											
Mit berufsbil- dendem oder Hochschul- abschluß .....	m	81.9	79.0	75.2	82.3	85.5	86.2	92.0	93.5	70.9	84.1
	w	77.0	55.9	56.6	69.1	80.8	84.2	84.8	89.3	53.2	81.9
	i	79.9	76.4	70.9	81.2	82.7	84.8	90.1	92.6	62.7	83.8
davon:											
mit Abschluß einer Lehr-/ Anlernaus- bildung 4) ....	m	54.7	65.4	62.9	67.9	59.9	52.9	27.2	34.9	63.7	56.7
	w	57.3	49.9	51.3	61.7	71.5	70.1	45.4	48.0	48.7	50.3
	i	55.8	63.7	60.2	67.5	66.7	64.8	32.1	37.7	56.7	55.7
mit beruflichem Praktikum .....	m	0.9	0.9	0.7	0.6	1.1	1.2	0.8	0.9	0.9	1.1
	w	1.2	/	0.7	/	1.2	1.3	/	1.3	0.9	/
	i	1.0	0.9	0.7	0.6	1.1	1.3	0.9	1.0	0.9	1.1
mit Fachschul- abschluß 5) ....	m	11.2	9.0	9.8	12.2	12.6	12.5	17.8	20.5	4.1	10.7
	w	7.8	3.3	3.4	5.1	4.5	6.0	11.7	13.2	2.3	7.5
	i	9.8	8.4	8.3	11.6	7.9	8.0	16.1	18.9	3.3	10.2
mit Fachhoch- schulab- schluß 6) .....	m	5.6	2.3	1.0	0.9	5.3	10.2	21.6	17.0	0.9	5.4
	w	3.0	/	0.6	/	1.3	2.9	10.8	9.8	0.5	6.7
	i	4.5	2.2	0.9	0.9	2.9	5.2	18.7	15.5	0.7	5.6
mit Abschluß an einer Universi- tät 7) .....	m	9.6	1.3	0.8	0.6	6.6	9.3	24.6	20.1	1.2	10.1
	w	7.7	/	0.6	/	2.2	3.7	16.0	17.0	0.9	16.5
	i	8.8	1.3	0.8	0.7	4.1	5.5	22.3	19.5	1.0	11.1

1) Erwerbstätige mit einer normalerweise je Woche geleisteten Arbeitszeit von weniger als 36 Stunden.

2) Erwerbstätige mit einer normalerweise je Woche geleisteten Arbeitszeit von 36 Stunden und mehr.

3) Einschl. der Selbständigen in der Land- und Forstwirtschaft, Fischerei und Mithelfenden Familienangehörigen aller Wirtschaftsbereiche.

4) Einschl. gleichwertiger Berufsfachschulabschluß.

5) Einschl. einer Meister-/Technikerausbildung.

6) Einschl. Ingenieurschul- und Verwaltungsfachhochschulabschluß

7) Einschl. Lehrerausbildung.

## Deutschland

## Beruf und Ausbildung

**17 Erwerbstätige im April 1995 nach Wirtschaftsunterbereichen, Altersgruppen, Vollzeit-/Teilzeiterwerbstätigkeit, monatlichem Nettoeinkommen, berufsbildendem oder Hochschulabschluß und Abteilung/Werksabteilung, in der der Arbeitsplatz liegt**

Gegenstand der Nachweisung (i=insges., m=männl. w = weiblich)	Erwerbs- tätige ins- gesamt	Arbeitsplatz liegt in Abteilung / Werksabteilung										
		Ferti- gung, Produk- tion	Instand- haltung, Repa- ratur	Arbeits- vorbe- reitung, Kon- trolle	Entwick- lung, For- schung	Materi- alwirt- schaft, Beschaf- fung	Verkauf, Absatz	Rech- nungs- wesen, Schreib- dienst	Personal wesen, Medizi- nische Be- treuung	Ge- schäfts- leitung, Direk- tion	in keiner dieser Abtei- lungen tätig 1)	
1 000												
Erwerbstätige insgesamt .....	m	20939	5337	2465	842	880	767	2060	1407	879	741	5562
	w	15109	1277	254	304	293	331	2750	2854	2115	263	4668
	i	36048	6613	2719	1145	1173	1098	4809	4261	2994	1004	10230
In Prozent der Erwerbstätigen												
Wirtschaftsunterbereich												
Land- u. Forst- wirtschaft, Fischerei .....	m	3.3	2.6	2.0	1.4	/	0.7	0.9	/	/	1.6	8.1
	w	3.1	6.6	5.5	/	/	/	1.1	0.8	/	/	6.5
	i	3.2	3.4	2.3	1.3	0.5	0.8	1.0	0.6	/	1.5	7.4
Bergbau- und Verarbeitendes Gewerbe .....	m	31.7	61.5	29.5	41.8	52.0	39.2	23.1	16.0	7.1	24.2	10.4
	w	17.0	69.5	21.6	36.9	34.9	34.4	15.1	15.6	2.7	17.6	7.1
	i	25.5	63.1	28.7	40.5	47.7	37.7	18.5	15.7	4.0	22.5	8.9
Energ. u. Wasser- versorgung .....	m	1.4	1.0	3.8	3.7	1.7	1.0	0.8	1.6	0.6	0.9	0.7
	w	0.5	/	/	/	/	/	0.3	1.1	/	/	0.2
	i	1.0	0.8	3.5	3.1	1.6	1.0	0.5	1.3	0.3	0.9	0.5
Baugewerbe .....	m	14.2	24.1	25.1	12.0	8.5	6.2	2.9	3.0	1.0	10.3	11.9
	w	2.7	2.4	7.9	4.3	9.1	2.8	1.2	5.7	0.4	6.1	1.9
	i	9.4	19.9	23.5	10.0	8.6	5.1	1.9	4.8	0.6	9.2	7.3
Handel/Gastgew. ...	m	13.8	5.2	16.2	7.2	4.0	30.1	44.6	7.1	2.7	19.6	12.4
	w	21.9	8.8	12.7	12.6	6.8	38.0	61.1	11.6	2.8	22.5	18.2
	i	17.2	5.9	15.9	8.6	4.7	32.5	54.0	10.1	2.8	20.4	15.0
Verkehr und Nachrichten- übermittlung ....	m	7.0	1.6	7.7	11.3	2.6	11.8	7.3	6.7	2.9	6.1	11.9
	w	3.8	1.1	3.6	10.0	/	6.1	4.5	4.9	0.8	5.1	4.2
	i	5.6	1.5	7.3	11.0	2.3	10.1	5.7	5.5	1.4	5.8	8.4
Kreditinstitute und Versiche- rungsgewerbe ....	m	3.0	/	0.4	2.3	0.7	1.0	9.3	16.2	1.5	6.0	1.8
	w	4.4	/	/	3.7	/	/	6.4	12.1	0.7	5.3	1.9
	i	3.6	0.1	0.5	2.7	0.8	1.1	7.6	13.5	0.9	5.8	1.9
Grundstückswesen, Vermietung, Dienstleistungen für Unter- nehmen .....	m	5.3	1.2	2.8	5.8	18.2	1.9	6.3	11.1	1.7	9.9	6.9
	w	6.9	2.4	9.7	7.2	24.8	2.7	3.6	12.9	1.1	8.9	8.0
	i	6.0	1.4	3.4	6.2	19.9	2.1	4.7	12.3	1.3	9.6	7.4
Öffentliche Ver- waltung, Ver- teidigung, Sozialversiche- rung u. ä. ....	m	9.6	0.7	6.9	9.3	3.8	4.4	1.4	31.6	11.4	11.7	18.1
	w	9.2	0.9	10.0	9.1	4.3	4.4	1.4	23.9	6.1	12.5	8.8
	i	9.4	0.7	7.2	9.2	3.9	4.4	1.4	26.4	7.7	11.9	13.8
Öffentliche und private Dienst- leistungen .....	m	10.7	2.1	5.6	5.2	8.1	3.9	3.5	6.3	70.8	9.7	17.8
	w	30.6	7.9	26.6	13.9	15.6	8.5	5.4	11.5	85.1	20.1	43.1
	i	19.1	3.2	7.6	7.5	9.9	5.3	4.6	9.8	80.9	12.4	29.4
Alter von ... bis unter ... Jahren												
unter 20 .....	m	3.6	5.1	6.5	0.9	1.4	1.8	2.1	2.3	2.4	/	3.3
	w	3.5	3.3	4.1	1.9	2.4	2.8	3.8	3.2	4.6	/	3.5
	i	3.5	4.8	6.3	1.2	1.6	2.1	3.0	2.9	4.0	/	3.4
20 - 30 .....	m	20.8	23.7	22.7	14.0	16.8	19.8	20.6	17.6	17.9	5.1	22.3
	w	23.4	23.2	19.2	24.2	30.5	23.3	26.8	24.4	25.4	13.8	20.1
	i	21.9	23.6	22.4	16.7	20.2	20.8	24.1	22.2	23.2	7.4	21.3
30 - 45 .....	m	40.5	40.5	38.8	43.2	46.8	42.2	41.8	43.0	41.6	37.7	38.5
	w	40.9	40.6	37.8	43.1	44.7	40.2	38.0	41.4	43.0	43.2	41.0
	i	40.6	40.5	38.7	43.2	46.2	41.6	39.7	41.9	42.6	39.1	39.7
45 - 60 .....	m	31.5	28.3	29.5	38.7	32.1	33.2	31.5	33.8	34.6	47.7	30.8
	w	29.9	30.6	35.6	29.4	21.5	32.0	29.2	29.6	25.8	38.7	31.6
	i	30.8	28.8	30.1	36.2	29.4	32.9	30.2	31.0	28.3	45.3	31.2
60 - 65 .....	m	2.8	2.0	2.1	2.7	2.4	2.6	2.8	2.7	2.7	6.5	3.4
	w	1.6	1.5	2.9	/	/	/	1.4	0.9	0.9	2.1	2.3
	i	2.3	1.9	2.2	2.3	1.9	2.2	2.0	1.5	1.5	5.4	2.9
65 und mehr .....	m	0.9	0.4	0.4	/	0.6	/	1.2	0.6	0.8	2.8	1.7
	w	0.8	0.8	/	/	/	/	0.8	0.4	0.3	/	1.4
	i	0.9	0.4	0.4	/	0.5	/	0.9	0.5	0.5	2.4	1.6

1) Einschl. Betrieb/Behörde ist nicht in Abteilungen gegliedert, ohne Angabe.

## Deutschland

## Beruf und Ausbildung

**17 Erwerbstätige im April 1995 nach Wirtschaftsunterbereichen, Altersgruppen, Vollzeit-/Teilzeiterwerbstätigkeit, monatlichem Nettoeinkommen, berufsbildendem oder Hochschulabschluß und Abteilung/Werksabteilung, in der der Arbeitsplatz liegt**

Gegenstand der Nachweisung (i=insges., m=männl. w = weiblich)	Erwerbs- tätige ins- gesamt	Arbeitsplatz liegt in Abteilung / Werksabteilung										
		Ferti- gung, Produk- tion	Instand- haltung, Repa- ratur	Arbeits- vorbe- reitung, Kon- trolle	Entwick- lung, For- schung	Materi- alwirt- schaft, Beschaf- fung	Verkauf, Absatz	Rech- nungs- wesen, Schreib- dienst	Personal wesen, Medizi- nische Be- treuung	Ge- schäfts- leitung, Direk- tion	in keiner dieser Abtei- lungen tätig 1)	
In Prozent der Erwerbstätigen												
Vollzeit-/Teilzeit- erwerbstätigkeit												
Teilzeiterwerbs- tätige 2) .....	m	6.2	5.5	4.0	5.5	7.3	5.6	5.7	4.5	10.0	2.7	8.5
	w	37.4	25.5	48.2	27.4	26.3	33.3	40.0	32.1	33.6	21.0	46.0
	i	19.3	9.4	8.1	11.3	12.1	13.9	25.3	23.0	26.6	7.5	25.6
Vollzeiterwerbs- tätige 3) .....	m	93.8	94.5	96.0	94.5	92.7	94.4	94.3	95.5	90.0	97.3	91.5
	w	62.6	74.5	51.8	72.6	73.7	66.7	60.0	67.9	66.4	79.0	54.0
	i	80.7	90.6	91.9	88.7	87.9	86.1	74.7	77.0	73.4	92.5	74.4
davon:												
Mit Angabe des Nettoeinkommens	m	87.8	89.6	91.7	89.9	87.8	90.7	88.4	91.2	86.1	90.9	82.4
	w	58.0	69.2	47.4	69.2	70.3	62.3	55.9	64.3	63.2	72.7	47.9
	i	75.3	85.7	87.6	84.4	83.4	82.1	69.8	73.2	69.9	86.1	66.7
Nettoeinkommen von ... bis												
unter ... DM												
unter 600 .....	m	2.3	2.1	3.1	/	/	/	0.8	0.6	2.3	/	4.0
	w	2.9	4.3	3.5	1.7	2.3	1.9	2.8	2.4	3.1	/	3.2
	i	2.5	2.6	3.1	0.7	0.9	0.9	2.0	1.8	2.9	0.7	3.6
600 - 1000 .....	m	3.1	3.5	4.3	0.9	1.7	1.3	2.6	2.8	5.2	/	3.3
	w	4.0	4.2	4.8	2.4	4.1	3.4	4.5	3.5	5.0	/	3.9
	i	3.5	3.6	4.4	1.3	2.3	1.9	3.7	3.3	5.0	0.8	3.6
1000 - 1400 .....	m	2.7	3.0	3.1	0.9	1.0	2.1	2.6	1.6	2.2	0.8	3.5
	w	5.4	10.7	7.0	5.2	3.3	6.9	6.3	3.2	3.8	1.9	5.7
	i	3.8	4.4	3.5	2.0	1.6	3.6	4.7	2.7	3.3	1.1	4.5
1400 - 1800 .....	m	5.9	7.0	8.7	2.5	1.6	7.6	5.7	2.3	2.7	1.3	6.5
	w	9.2	18.3	11.5	11.4	7.6	13.3	10.9	7.5	6.7	4.6	7.7
	i	7.3	9.2	9.0	4.8	3.1	9.3	8.7	5.8	5.5	2.1	7.0
1800 - 2500 .....	m	24.3	32.5	33.3	19.4	9.8	35.6	20.1	15.0	11.8	6.1	22.4
	w	21.4	25.8	14.6	30.6	24.9	25.4	19.4	28.5	24.0	18.3	15.3
	i	23.1	31.2	31.6	22.4	13.6	32.5	19.7	24.0	20.4	9.3	19.2
2500 - 3000 .....	m	15.0	18.9	17.7	16.7	11.6	19.2	13.5	13.4	10.5	6.1	12.7
	w	6.8	3.5	3.4	8.9	11.8	6.2	5.5	10.2	9.3	12.8	4.8
	i	11.6	15.9	16.3	14.7	11.7	15.2	8.9	11.3	9.7	7.8	9.1
3000 - 4000 .....	m	17.2	16.2	15.5	27.3	23.9	16.4	18.7	24.1	17.3	13.5	14.5
	w	5.0	1.7	/	6.2	10.7	3.6	4.2	6.4	6.8	16.2	3.9
	i	12.1	13.4	14.2	21.7	20.6	12.6	10.4	12.2	9.9	14.2	9.7
4000 - 5000 .....	m	7.7	3.9	3.9	12.2	16.9	4.3	10.0	14.8	12.2	14.1	7.0
	w	1.8	0.5	/	/	3.1	/	1.3	1.7	2.8	6.3	2.0
	i	5.2	3.3	3.5	9.4	13.5	3.3	5.0	6.0	5.6	12.1	4.7
5000 und mehr .....	m	9.7	2.6	2.1	9.7	20.8	3.7	14.4	16.6	21.8	47.9	8.7
	w	1.3	/	/	/	2.6	/	1.1	1.0	1.7	10.1	1.3
	i	6.2	2.1	1.9	7.4	16.2	2.7	6.8	6.2	7.6	38.0	5.3
Ohne Angabe des Nettoein- kommens 4) .....	m	6.0	4.9	4.3	4.6	4.8	3.7	6.0	4.3	3.9	6.4	9.1
	w	4.6	5.3	4.4	3.4	3.4	4.4	4.1	3.6	3.2	6.3	6.1
	i	5.4	4.9	4.3	4.3	4.5	4.0	4.9	3.8	3.4	6.4	7.7
Berufsbildender oder Hochschul- abschluß												
Mit berufsbil- dendem oder Hochschul- abschluß .....	m	81.9	76.0	82.2	89.7	91.6	75.5	85.9	89.0	89.1	92.7	79.9
	w	77.0	54.8	57.6	75.8	86.5	70.6	80.9	85.3	85.0	87.4	72.6
	i	79.9	71.8	79.9	86.0	90.4	74.1	83.0	86.5	86.3	91.3	76.5
davon:												
mit Abschluß einer Lehr-/ Anlernaus- bildung 5) ....	m	54.7	63.9	67.6	47.5	24.1	64.0	58.7	48.7	30.4	31.3	51.8
	w	57.3	50.0	52.4	56.3	48.1	62.0	70.3	69.5	48.0	55.8	49.1
	i	55.8	61.3	66.1	49.9	30.1	63.4	65.3	62.6	42.9	37.7	50.6
mit beruflichem Praktikum .....	m	0.9	0.7	0.7	1.2	0.6	0.8	1.1	1.3	0.9	0.9	0.9
	w	1.2	0.6	/	/	/	/	1.2	1.4	1.8	/	1.0
	i	1.0	0.7	0.7	1.2	0.8	0.8	1.2	1.4	1.5	1.0	0.9
mit Fachschul- abschluß 6) ....	m	11.2	8.9	11.8	22.8	16.4	6.4	11.7	11.2	10.1	18.7	10.3
	w	7.8	2.9	2.5	8.0	10.6	4.0	4.9	6.1	16.0	11.0	8.5
	i	9.8	7.8	10.9	18.9	15.0	5.6	7.8	7.8	14.2	16.7	9.4
mit Fachhoch- schulab- schluß 7) .....	m	5.6	1.5	1.5	11.2	22.5	2.3	6.6	12.3	7.1	16.5	4.4
	w	3.0	0.6	/	4.6	9.5	1.9	1.6	3.6	4.3	6.0	3.0
	i	4.5	1.3	1.4	9.4	19.3	2.2	3.8	6.5	5.1	13.8	3.8
mit Abschluß an einer Universi- tät 8) .....	m	9.6	1.0	0.7	7.0	28.0	2.1	7.7	15.4	40.7	25.3	12.5
	w	7.7	0.6	/	5.8	17.1	1.9	2.9	4.6	15.0	13.1	11.0
	i	8.8	0.9	0.8	6.7	25.2	2.0	5.0	8.2	22.5	22.1	11.8

1) Einschl. Betrieb/Behörde ist nicht in Abteilungen geglie-  
dert, ohne Angabe.

2) Erwerbstätige mit einer normalerweise je Woche geleiste-  
ten Arbeitszeit von weniger als 36 Stunden.

3) Erwerbstätige mit einer normalerweise je Woche geleiste-  
ten Arbeitszeit von 36 Stunden und mehr.

4) Einschl. der Selbständigen in der Land- und Forstwirt-  
schaft, Fischerei und Mithelfenden Familienangehörigen  
aller Wirtschaftsbereiche.

5) Einschl. gleichwertiger Berufsfachschulabschluß.

6) Einschl. einer Meister-/Technikerausbildung.

7) Einschl. Ingenieurschul- und Verwaltungsfachhochschulabschluß.

8) Einschl. Lehrerausbildung.

## Deutschland

## Beruf und Ausbildung

**18 Erwerbstätige im April 1995 nach Wirtschaftsunterbereichen, Altersgruppen, Vollzeit-/Teilzeiterwerbstätigkeit, monatlichem Nettoeinkommen, berufsbildendem oder Hochschulabschluß und Stellung im Beruf sowie abhängig Erwerbstätige nach Stellung im Betrieb**

Gegenstand der Nachweisung  (i = insgesamt, m = männlich, w = weiblich)		Erwerbstätige insgesamt	Stellung im Beruf											
			Selbstständige	Mithelfende Familienangehörige	zusammen	Abhängige								
						darunter Stellung im Betrieb								
						Büro-kraft, ange-lernter Arbeiter	Ver-käufer, Fachar-beiter	Sach-bear-beiter, Vorar-beiter	Herausge-hobene, quali-fi-zierte Fach-kraft, Meister	Sachge-biets-leiter, Referent, Hand-lungsbe-vollmäch-tigter	Abtei-lungs-leiter, Proku-rist	Direk-tor, Amts-leiter, Be-triebs-leiter	Auszu-bildende in aner-kannten Ausbil-dungs-berufen	
1 000														
Erwerbstätige insgesamt	m	20939	2456	88	18395	4203	6372	2327	2730	546	589	430	805	
	w	15109	880	394	13835	4545	4206	2530	1483	187	158	92	628	
	i	36048	3336	482	32230	8748	10578	4857	4213	733	747	522	1433	
In Prozent der Erwerbstätigen														
Wirtschaftsunterbereich														
Land- u. Forst-wirtschaft, Fischerei	m	3.3	12.8	52.4	1.8	2.8	2.1	0.9	0.9	/	0.8	1.7	2.3	
	w	3.1	6.0	54.1	1.5	2.2	1.7	0.5	0.4	/	1.3	1.3	1.8	
	i	3.2	11.0	53.8	1.7	2.5	1.9	0.7	0.7	0.7	0.9	1.7	2.1	
Bergbau- und Verarbeitendes Gewerbe	m	31.7	14.1	9.5	34.2	38.5	38.8	28.4	30.3	27.7	34.4	23.4	31.7	
	w	17.0	7.4	7.8	17.8	25.5	15.2	16.6	7.6	13.4	15.9	11.0	13.1	
	i	25.5	12.3	8.1	27.2	31.7	29.4	22.2	22.3	24.0	30.5	21.2	23.6	
Energie- und Wasserversorgung	m	1.4	/	/	1.5	0.8	1.8	2.1	1.8	1.9	1.9	0.7	1.3	
	w	0.5	/	/	0.5	0.5	0.3	1.0	/	/	0.8	-	0.5	
	i	1.0	/	/	1.1	0.6	1.2	1.6	1.3	1.6	1.7	0.5	1.0	
Baugewerbe	m	14.2	11.9	/	14.6	14.9	21.1	8.3	8.1	4.9	5.7	7.3	25.4	
	w	2.7	2.1	5.2	2.6	3.1	2.0	3.4	1.8	2.7	3.1	3.8	2.6	
	i	9.4	9.3	4.8	9.4	8.8	13.5	5.7	5.9	4.3	5.1	6.7	15.4	
Handel und Gastgewerbe	m	13.8	25.3	22.7	12.2	11.9	14.8	9.4	7.4	9.1	16.9	16.1	19.3	
	w	21.9	35.2	17.8	21.1	18.3	35.4	11.7	5.9	10.9	27.3	23.3	22.1	
	i	17.2	27.9	18.7	16.0	15.2	23.0	10.6	6.8	9.5	19.1	17.3	20.5	
Verkehr und Nachrichten-Übermittlung	m	7.0	4.5	/	7.3	9.2	7.8	9.3	5.2	5.6	4.9	4.0	4.3	
	w	3.8	2.1	1.3	3.9	4.1	3.7	5.4	1.8	4.0	3.8	1.8	3.3	
	i	5.6	3.9	1.6	5.9	6.6	6.2	7.3	4.0	5.2	4.7	3.6	3.9	
Kreditinstitute und Versicherungs-gewerbe	m	3.0	3.8	/	2.9	0.9	1.1	7.8	3.1	8.3	9.8	7.0	3.4	
	w	4.4	2.1	/	4.6	2.8	2.8	11.8	2.7	7.7	5.6	2.9	5.2	
	i	3.6	3.3	/	3.7	1.9	1.8	9.9	2.9	8.1	8.9	6.3	4.2	
Grundstückswesen, Vermietung, Dienstleistungen für Unter-nehmen	m	5.3	13.9	/	4.2	3.7	2.4	5.3	7.7	7.3	6.8	6.6	2.8	
	w	6.9	12.7	4.4	6.6	8.3	3.9	8.6	5.4	7.6	5.9	6.0	7.4	
	i	6.0	13.5	4.3	5.2	6.1	3.0	7.0	6.9	7.4	6.6	6.5	4.8	
Öffentliche Verwaltung, Ver-teidigung, Sozialver-sicherung	m	9.6	/	/	10.9	6.7	4.7	20.8	11.2	21.3	8.8	12.6	3.1	
	w	9.2	/	/	10.0	9.2	5.5	19.2	9.9	21.5	7.9	10.4	5.6	
	i	9.4	/	/	10.5	8.0	5.0	20.0	10.7	21.4	8.6	12.2	4.2	
Öffentliche und private Dienst-leistungen	m	10.7	13.6	/	10.3	10.5	5.4	7.7	24.4	13.2	10.1	20.7	6.3	
	w	30.6	32.2	8.2	31.2	26.1	29.5	21.8	64.4	30.9	28.3	39.5	38.3	
	i	19.1	18.5	7.7	19.3	18.6	15.0	15.1	38.4	17.7	13.9	24.0	20.4	
Alter von ... bis unter ... Jahren														
unter 20	m	3.6	/	8.2	4.0	2.0	1.3	0.2	/	/	0.1	0.1	66.3	
	w	3.5	/	1.7	3.8	1.5	1.4	0.5	/	/	0.3	0.3	59.1	
	i	3.5	/	2.9	3.9	1.8	1.3	0.4	0.1	/	0.2	0.1	63.2	
20 - 30	m	20.8	8.2	26.8	22.4	25.9	26.8	16.8	11.8	6.8	5.2	4.6	31.0	
	w	23.4	8.9	6.1	24.8	20.0	30.6	26.0	18.8	13.8	14.8	12.7	37.9	
	i	21.9	8.4	9.9	23.4	22.8	28.3	21.6	14.3	8.6	7.2	6.0	34.0	
30 - 45	m	40.5	41.1	16.8	40.5	39.6	42.4	45.6	46.9	44.9	43.4	35.2	2.5	
	w	40.9	46.4	32.6	40.7	40.7	40.6	44.0	49.5	53.7	46.6	42.7	2.5	
	i	40.6	42.5	29.7	40.6	40.2	41.7	44.7	47.8	47.2	44.1	36.5	2.5	
45 - 60	m	31.5	39.3	10.8	30.6	29.6	27.7	34.9	37.9	44.2	46.9	51.6	0.1	
	w	29.9	36.8	41.7	29.1	35.0	26.3	28.6	30.3	31.0	36.3	40.4	0.5	
	i	30.8	38.7	36.1	29.9	32.4	27.1	31.6	35.3	40.8	44.6	49.6	0.3	
60 - 65	m	2.8	6.6	10.8	2.2	2.3	1.6	2.3	2.9	3.7	3.9	7.3	-	
	w	1.6	3.9	9.0	1.2	2.0	0.9	0.7	1.0	/	1.7	2.9	0.0	
	i	2.3	5.9	9.3	1.8	2.1	1.3	1.5	2.2	2.9	3.4	6.5	0.0	
65 und mehr	m	0.9	4.6	26.6	0.3	0.5	0.2	/	0.4	/	0.5	1.3	-	
	w	0.8	3.9	8.9	0.4	0.8	0.3	/	/	/	0.3	1.1	-	
	i	0.9	4.4	12.1	0.4	0.7	0.2	0.2	0.3	/	0.5	1.3	-	

18 Erwerbstätige im April 1995 nach Wirtschaftsunterbereichen, Altersgruppen, Vollzeit-/Teilzeiterwerbstätigkeit, monatlichem Nettoeinkommen, berufsbildendem oder Hochschulabschluß und Stellung im Beruf sowie abhängig Erwerbstätige nach Stellung im Betrieb

Gegenstand der Nachweisung  (i = insgesamt, m = männlich, w = weiblich)		Erwerbstätige insgesamt	Selbstständige	Mithelfende Familienangehörige	Stellung im Beruf								
					zusammen	Abhängige							
						Büro-kraft, ange-lernter Arbeiter	Ver-käufer, Fachar-beiter	Sach-bear-beiter, Vorar-beiter	Herausge-hobene, quali-fi-zierte Fach-kraft, Meister	Sachge-biets-leiter, Referent, Hand-lungsbe-vollmäch-tigter	Abtei-lungs-leiter, Proku-rist	Direk-tor, Amts-leiter, Be-triebs-leiter	Auszu-bildende in aner-kannten Ausbil-dungs-berufen
In Prozent der Erwerbstätigen													
Vollzeit-/Teilzeit-erwerbstätigkeit													
Teilzeiterwerbs-tätige 1)	m	6.2	7.8	47.3	5.8	10.8	4.4	4.4	6.1	3.4	2.0	3.4	2.2
	w	37.4	32.2	54.1	37.2	50.0	38.2	27.8	32.4	19.5	15.8	20.7	2.0
	i	19.3	14.2	52.9	19.3	31.2	17.8	16.6	15.3	7.5	4.9	6.5	2.1
Vollzeiterwerbs-tätige 2)	m	93.8	92.2	52.7	94.2	89.2	95.6	95.6	93.9	96.6	98.0	96.6	97.8
	w	62.6	67.8	45.9	62.8	50.0	61.8	72.2	67.6	80.5	84.2	79.3	98.0
	i	80.7	85.8	47.1	80.7	68.8	82.2	83.4	84.7	92.5	95.1	93.5	97.9
davon:													
Mit Angabe des Nettoeinkommens	m	87.8	71.8	/	90.4	85.6	91.8	91.8	90.0	92.9	93.7	92.6	93.4
	w	58.0	55.9	/	59.8	47.4	58.9	69.2	64.6	76.6	79.4	74.8	94.0
	i	75.3	67.6	/	77.2	65.8	78.7	80.0	81.1	88.8	90.7	89.4	93.6
Nettoeinkommen von ... bis unter ... DM													
unter 600	m	2.3	1.3	/	2.4	1.6	0.3	/	/	/	0.1	0.2	27.6
	w	2.9	2.6	/	3.1	2.2	2.1	1.2	1.0	/	0.5	1.7	29.3
	i	2.5	1.6	/	2.7	1.9	1.1	0.7	0.4	/	0.2	0.4	28.3
600 - 1000	m	3.1	1.7	/	3.3	2.7	0.9	0.2	/	/	0.2	0.2	49.3
	w	4.0	3.8	/	4.2	2.5	2.8	0.9	0.7	/	0.5	1.2	49.2
	i	3.5	2.2	/	3.7	2.6	1.7	0.6	0.4	/	0.3	0.3	49.3
1000 - 1400	m	2.7	2.7	/	2.7	4.2	2.9	0.7	0.5	/	0.2	0.5	11.3
	w	5.4	5.0	/	5.6	7.1	7.3	2.0	1.5	/	1.3	2.7	11.2
	i	3.8	3.3	/	3.9	5.7	4.6	1.4	0.9	/	0.4	0.9	11.3
1400 - 1800	m	5.9	3.3	/	6.2	9.2	9.5	2.5	1.5	1.2	0.7	0.9	2.7
	w	9.2	5.1	/	9.7	11.6	13.3	6.5	4.2	3.0	4.0	3.9	2.5
	i	7.3	3.8	/	7.7	10.4	11.0	4.6	2.5	1.7	1.4	1.4	2.6
1800 - 2500	m	24.3	10.2	/	26.3	35.8	37.9	20.0	10.2	5.6	5.4	5.3	1.9
	w	21.4	12.3	/	22.6	19.0	25.2	33.0	18.9	17.0	17.6	15.7	1.4
	i	23.1	10.8	/	24.7	27.1	32.9	26.8	13.3	8.5	8.0	7.1	1.7
2500 - 3000	m	15.0	7.3	/	16.1	17.7	20.0	20.5	12.1	8.4	6.3	5.9	0.2
	w	6.8	5.9	/	7.1	3.2	5.1	14.4	12.9	15.9	15.6	10.9	0.1
	i	11.6	6.9	/	12.3	10.2	14.1	17.3	12.4	10.3	8.3	6.7	0.2
3000 - 4000	m	17.2	12.5	/	17.9	11.8	16.2	30.6	26.6	20.8	17.6	12.7	0.2
	w	5.0	8.3	/	4.9	1.5	2.5	8.6	13.9	21.5	18.7	16.0	0.2
	i	12.1	11.4	/	12.3	6.5	10.7	19.1	22.1	21.0	17.8	13.3	0.2
4000 - 5000	m	7.7	9.6	/	7.4	1.9	3.0	11.8	19.1	21.2	18.2	14.5	0.1
	w	1.8	4.4	/	1.7	0.3	0.4	1.8	8.1	9.5	10.6	8.0	-
	i	5.2	8.2	/	5.0	1.0	1.9	6.6	15.2	18.2	16.6	13.6	0.1
5000 und mehr	m	9.7	23.2	/	8.0	0.8	1.2	5.5	19.7	35.2	45.0	52.4	0.1
	w	1.3	8.4	/	0.9	0.1	0.1	0.7	3.3	7.5	10.6	13.7	-
	i	6.2	19.3	/	4.9	0.4	0.8	3.0	13.9	28.1	37.7	45.6	0.0
Ohne Angabe des Nettoein-kommens 3)	m	6.0	20.4	52.7	3.8	3.6	3.7	3.8	3.9	3.6	4.3	4.0	4.4
	w	4.6	11.9	45.9	3.0	2.5	3.0	3.1	3.1	3.9	4.8	4.5	4.1
	i	5.4	18.2	47.1	3.4	3.0	3.4	3.4	3.6	3.7	4.4	4.1	4.3
Berufsbildender oder Hochschul-abschluß													
Mit berufsbil-dendem oder Hochschul-abschluß	m	81.9	86.8	60.0	81.4	61.3	90.8	91.6	95.4	95.5	94.1	94.0	11.8
	w	77.0	82.2	58.0	77.2	61.1	88.3	90.9	95.0	92.1	89.7	89.3	13.9
	i	79.9	85.6	58.4	79.6	61.2	89.8	91.3	95.2	94.6	93.2	93.2	12.7
davon:													
mit Abschluß einer Lehr-/Anlernaus-bildung 4)	m	54.7	40.1	44.0	56.7	54.5	82.9	62.8	22.4	27.7	33.7	27.2	9.7
	w	57.3	47.2	48.9	58.2	54.8	77.1	68.1	23.9	32.3	46.4	38.8	11.0
	i	55.8	42.0	48.0	57.3	54.6	80.6	65.5	22.9	28.9	36.4	29.3	10.3
mit beruf-lichem Praktikum	m	0.9	1.1	/	0.8	0.7	0.8	1.3	0.7	/	0.9	0.8	0.8
	w	1.2	1.5	1.4	1.2	1.0	1.3	1.5	0.8	/	1.6	1.1	1.2
	i	1.0	1.2	1.3	1.0	0.9	1.0	1.4	0.7	1.0	1.0	0.8	1.0
mit Fachschul-abschluß 5)	m	11.2	23.5	10.7	9.6	3.4	5.2	14.8	25.1	14.4	14.9	14.3	0.4
	w	7.8	11.4	4.4	7.7	3.0	7.5	10.6	18.5	15.3	14.2	15.3	0.7
	i	9.8	20.3	5.6	8.8	3.2	6.1	12.6	22.8	14.7	14.7	14.5	0.5
mit Fachhoch-schulab-schluß 6)	m	5.6	6.5	/	5.5	1.0	0.9	7.1	15.8	22.6	17.6	16.6	0.3
	w	3.0	4.0	/	3.0	0.8	1.0	5.0	11.1	12.8	8.1	8.3	0.3
	i	4.5	5.8	1.3	4.4	0.9	0.9	6.0	14.2	20.1	15.6	15.2	0.3
mit Abschluß an einer Uni-versität 7)	m	9.6	15.7	/	8.8	1.6	1.1	5.7	31.3	29.9	27.1	35.1	0.6
	w	7.7	18.1	2.1	7.2	1.6	1.4	5.8	40.7	30.4	19.3	25.7	0.8
	i	8.8	16.3	2.2	8.1	1.6	1.2	5.7	34.6	30.0	25.4	33.4	0.7

1) Erwerbstätige mit einer normalerweise je Woche geleisteten Arbeitszeit von weniger als 36 Stunden.  
2) Erwerbstätige mit einer normalerweise je Woche geleisteten Arbeitszeit von 36 Stunden und mehr.  
3) Einschl. der Selbstständigen in der Land- und Forstwirtschaft, Fischerei und Mithelfenden Familienangehörigen aller Wirtschaftsbereiche.

4) Einschl. gleichwertiger Berufsfachschulabschluß.  
5) Einschl. einer Meister-/Technikerausbildung.  
6) Einschl. Ingenieurschul- und Verwaltungsfachhochschulabschluß.  
7) Einschl. Lehrerausbildung.

## Deutschland

## Beruf und Ausbildung

## 19 Erwerbstätige im April 1995 nach überwiegend ausgeübter Tätigkeit und Abteilung/Werkabteilung, in der der Arbeitsplatz liegt

1 000

überwiegend ausgeübte Tätigkeit	Erwerbs- tätige ins- gesamt	Arbeitsplatz liegt in Abteilung / Werksabteilung									
		Ferti- gung, Produk- tion, Montage	Instand- haltung Repa- ratur	Arbeits- vorbe- reitung, Kon- trolle	Entwick- lung, Konstruk- tion, For- schung	Material- wirt- schaft, Lager, Einkauf	Verkauf, Kunden- betreu- ung, Werbung	Rech- nungs- wesen, Datenver- arbeitung, Antragsbe- arbeitung	Personal- wesen, Ausbil- dung, Medizi- nische Betreuung	Ge- schäfts-, Amts- leitung, Direktion	in keiner dieser Abtei- lungen tätig i)
Männlich											
Maschinen einstellen, warten .....	2304	1527	349	106	55	30	29	17	6	6	178
Herstellen .....	4825	2923	511	83	56	50	50	/	10	24	1112
Reparieren .....	2239	379	1376	42	13	18	43	/	5	10	350
Handel treiben .....	1654	23	18	16	16	95	1083	42	/	47	308
Büroarbeiten .....	1945	52	26	144	88	102	249	891	59	51	283
Planen, Forschen ....	1271	98	34	181	565	15	57	77	10	26	209
Leiten .....	1786	137	42	183	65	89	241	217	75	479	258
Allgemeine Dienstleistungen ...	2220	170	84	39	/	359	238	15	27	28	1257
Sichern .....	1051	9	16	36	/	5	11	107	22	31	811
Ausbilden, Informieren .....	1644	16	8	11	15	/	59	34	661	40	796
Zusammen ...	20939	5337	2465	842	880	767	2060	1407	879	741	5562
Weiblich											
Maschinen einstellen, warten .....	295	221	13	13	7	/	5	/	/	/	23
Herstellen .....	1453	788	51	28	13	18	34	5	15	/	497
Reparieren .....	191	38	64	8	/	/	22	/	/	/	43
Handel treiben .....	2371	14	/	10	10	54	1785	53	12	17	412
Büroarbeiten .....	4333	39	14	105	52	110	504	2565	192	99	653
Planen, Forschen ....	471	34	/	64	183	/	30	33	24	/	92
Leiten .....	478	11	/	30	8	22	87	93	50	87	88
Allgemeine Dienstleistungen ...	1909	118	95	32	/	109	183	18	80	14	1256
Sichern .....	186	/	/	6	/	/	/	49	10	16	91
Ausbilden, Informieren .....	3422	12	/	7	11	/	95	30	1726	20	1513
Zusammen ...	15109	1277	254	304	293	331	2750	2854	2115	263	4668
Insgesamt											
Maschinen einstellen, warten .....	2599	1748	362	119	62	34	34	21	10	7	201
Herstellen .....	6277	3711	562	111	70	68	84	10	25	28	1609
Reparieren .....	2430	418	1440	50	16	22	65	7	8	11	393
Handel treiben .....	4025	37	23	26	26	149	2868	95	16	64	720
Büroarbeiten .....	6278	91	40	249	140	212	753	3455	252	150	936
Planen, Forschen ....	1742	132	37	245	748	18	88	110	33	29	300
Leiten .....	2265	148	44	213	74	111	328	311	124	566	346
Allgemeine Dienstleistungen ...	4129	288	179	72	7	468	420	33	107	42	2512
Sichern .....	1237	12	17	42	/	8	15	155	32	48	903
Ausbilden, Informieren .....	5067	28	13	18	26	8	154	64	2387	59	2309
Insgesamt...	36048	6613	2719	1145	1173	1098	4809	4261	2994	1004	10230

1) Einschl. Betrieb/Behörde ist nicht in Abteilungen gegliedert, ohne Angabe.



Beruf und Ausbildung

20 Erwerbstätige im April 1995 nach überwiegend ausgeübter Tätigkeit, Stellung im Beruf sowie abhängig Erwerbstätige nach Stellung im Betrieb

1 000

Gegenstand der Nachweisung	Er- werbs- tätige ins- gesamt	Stellung im Beruf										
		Selb- stän- dige	Mit- hel- fende Fami- lien- ange- ho- rige	Abhängige								
				zu- sam- men	darunter Stellung im Betrieb							
					Büro- kraft, ange- lernter Arbeiter	Ver- käufer, Fachar- beiter	Sach- bear- beiter, Vorar- beiter	Herausge- hobene, qualifi- zierte Fach- kraft, Meister	Sachge- biets- leiter, Referent, Hand- lungsbe- vollmäch- tigter	Abtei- lungs- leiter, Proku- rist	Direk- tor, Amts- leiter, Be- triebs- leiter	Auszu- bildende in aner- kannten Ausbil- dungs- berufen
Männlich												
Maschinen einstellen, warten .....	2304	59	/	2244	665	1068	200	195	10	14	9	83
Herstellen .....	4825	586	50	4189	1268	2142	224	201	9	14	13	318
Reparieren .....	2239	196	/	2039	415	1208	114	126	/	/	5	164
Handel treiben .....	1654	479	9	1165	117	518	186	141	63	60	30	49
Büroarbeiten .....	1945	121	/	1820	228	262	758	304	85	62	28	94
Planen, Forschen ....	1271	140	/	1130	64	161	215	533	71	46	13	26
Leiten .....	1786	277	/	1507	34	55	230	407	211	321	244	/
Allgemeine Dienstleistungen ...	2220	233	13	1974	1128	660	96	45	/	6	9	25
Sichern .....	1051	42	/	1008	120	124	177	129	28	18	10	6
Ausbilden, Informieren .....	1644	322	/	1320	164	173	126	649	62	42	68	36
zusammen ...	20939	2456	88	18395	4203	6372	2327	2730	546	589	430	805
Weiblich												
Maschinen einstellen, warten .....	295	/	/	288	177	78	12	9	/	/	/	8
Herstellen .....	1453	77	212	1164	742	322	24	17	/	/	/	52
Reparieren .....	191	16	/	173	72	72	7	/	/	/	/	14
Handel treiben .....	2371	234	42	2095	331	1405	170	52	15	20	11	91
Büroarbeiten .....	4333	75	78	4179	1255	818	1643	185	47	29	11	191
Planen, Forschen ....	471	37	/	431	65	124	93	112	11	/	/	20
Leiten .....	478	57	/	419	30	28	128	90	55	55	30	/
Allgemeine Dienstleistungen ...	1909	104	33	1771	1377	287	38	17	/	/	/	42
Sichern .....	186	9	/	176	40	30	41	31	6	13	/	7
Ausbilden, Informieren .....	3422	267	17	3138	455	1041	373	965	47	29	27	200
zusammen ...	15109	880	394	13835	4545	4206	2530	1483	187	158	92	628
Insgesamt												
Maschinen einstellen, warten .....	2599	63	/	2532	842	1146	212	204	11	15	12	90
Herstellen .....	6277	663	262	5353	2010	2464	248	217	11	17	16	369
Reparieren .....	2430	212	6	2211	487	1280	121	130	/	6	6	178
Handel treiben .....	4025	713	52	3260	448	1923	356	193	77	80	41	141
Büroarbeiten .....	6278	196	83	6000	1482	1080	2401	489	132	91	39	286
Planen, Forschen ....	1742	178	/	1561	129	285	308	646	82	51	14	47
Leiten .....	2265	333	6	1925	64	83	359	497	267	376	274	6
Allgemeine Dienstleistungen ...	4129	338	46	3745	2506	947	134	62	7	10	13	67
Sichern .....	1237	51	/	1184	160	155	218	161	34	31	13	13
Ausbilden, Informieren .....	5067	589	20	4458	618	1214	500	1615	110	70	95	236
zusammen ...	36048	3336	482	32230	8748	10578	4857	4213	733	747	522	1433

21 Erwerbstätige im April 1995 nach Stellung im Beruf sowie abhängig Erwerbstätige ohne Auszubildende nach Altersgruppen, Familienstand, Wirtschaftsunterbereichen, Art des Arbeitsvertrages, Arbeitsuche, berufsbildendem oder Hochschulabschluß und Betriebs-/Berufswechsel in den letzten 2 Jahren

Gegenstand der Nachweisung	Insgesamt	In den letzten 2 Jahren gewechselt									
		und zwar									
		Betrieb	Beruf	Betrieb oder Beruf			Betrieb	Beruf	Betrieb oder Beruf		
				zu- sammen	davon				zu- sammen	davon	
					sowohl Betrieb als auch Beruf	nur Betrieb oder nur Beruf				sowohl Betrieb als auch Beruf	nur Betrieb oder nur Beruf
1 000						% an Spalte 1			% an Spalte 4		
M ä n n l i c h											
Erwerbstätige zusammen .....	20 939	2 473	1 465	2 646	1 292	1 354	11,8	7,0	12,6	48,8	51,2
Stellung im Beruf											
Selbständige ohne Beschäftigte ..	1 027	132	77	139	71	68	12,9	7,5	13,5	50,9	49,1
Selbständige mit Beschäftigten ..	1 429	80	39	84	35	49	5,6	2,8	5,9	42,1	57,9
Mithelfende Familienangehörige ..	88	/	/	/	/	/	/	/	/	/	/
Beamte .....	1 785	168	142	178	131	46	9,4	7,9	10,0	74,0	26,0
Angestellte .....	7 003	808	426	874	360	515	11,5	6,1	12,5	41,1	58,9
Arbeiter .....	8 802	1 187	699	1 269	618	651	13,5	7,9	14,4	48,7	51,3
Kaufm./techn. Auszubildende ....	268	35	29	36	28	9	13,1	10,7	13,6	75,9	24,1
Gewerblich Auszubildende .....	536	59	50	61	47	13	10,9	9,3	11,4	77,9	22,1
Abhängig Erwerbstätige ohne Auszubildende zusammen .....	17 590	2 163	1 267	2 321	1 109	1 212	12,3	7,2	13,2	47,8	52,2
Alter von ... bis unter ... Jahren											
15 - 20 .....	205	44	32	45	31	14	21,4	15,7	22,0	68,8	31,2
20 - 25 .....	1 471	421	293	436	278	159	28,6	19,9	29,7	63,6	36,4
25 - 30 .....	2 402	440	258	471	227	243	18,3	10,7	19,6	48,3	51,7
30 - 35 .....	2 777	411	220	442	190	253	14,8	7,9	15,9	42,9	57,1
35 - 40 .....	2 441	291	154	313	132	181	11,9	6,3	12,8	42,1	57,9
40 - 45 .....	2 208	212	108	230	90	140	9,6	4,9	10,4	39,3	60,7
45 - 50 .....	1 886	138	74	153	59	93	7,3	3,9	8,1	38,8	61,2
50 - 55 .....	2 057	116	71	130	57	72	5,6	3,4	6,3	44,1	55,9
55 - 60 .....	1 679	75	47	85	37	48	4,5	2,8	5,1	43,8	56,2
60 - 65 .....	406	11	7	13	6	7	2,7	1,8	3,1	44,0	56,0
65 und mehr .....	59	/	/	/	/	/	/	/	/	/	/
Familienstand											
Ledig .....	5 105	949	587	999	537	462	18,6	11,5	19,6	53,7	46,3
Verheiratet .....	11 546	1 098	613	1 198	514	684	9,5	5,3	10,4	42,9	57,1
Verwitwet .....	123	9	6	9	/	/	7,1	4,5	7,6	/	/
Geschieden .....	815	106	61	115	53	62	13,1	7,5	14,0	46,2	53,8
Wirtschaftsunterbereich											
Land- und Forstwirtschaft; Fischerei .....	316	49	33	52	31	21	15,6	10,5	16,4	59,2	40,8
Bergbau und Verarbeitendes Gewerbe .....	6 033	540	324	603	261	343	8,9	5,4	10,0	43,2	56,8
Energie- und Wasserversorgung ..	272	13	8	16	5	11	4,9	2,9	5,9	31,0	69,0
Baugewerbe .....	2 474	456	212	474	194	280	18,4	8,6	19,1	40,9	59,1
Handel und Gastgewerbe .....	2 085	314	167	332	149	182	15,1	8,0	15,9	45,0	55,0
Verkehr und Nachrichten- übermittlung .....	1 315	132	80	145	66	80	10,0	6,1	11,1	45,3	54,7
Kredit- und Versicherungs- gewerbe .....	508	37	19	41	15	26	7,2	3,7	8,1	35,4	64,6
Grundstückswesen, Vermietung, Dienstleistungen für Unter- nehmen .....	748	132	71	141	63	77	17,7	9,6	18,8	45,0	55,0
öffentliche Verwaltung u.ä. ....	1 989	235	201	251	185	66	11,8	10,1	12,6	73,5	26,5
öffentliche und private Dienst- leistungen (ohne öffentliche Verwaltung) .....	1 850	255	153	266	141	125	13,8	8,3	14,4	53,1	46,9
Art des Arbeitsvertrages											
Unbefristet .....	15 991	1 590	840	1 724	705	1 019	9,9	5,2	10,8	40,9	59,1
Befristet .....	1 389	551	415	574	392	182	39,7	29,9	41,3	68,3	31,7
Ohne Angabe .....	210	22	12	22	11	11	10,4	5,8	10,7	51,1	48,9
Arbeitsuche als Erwerbstätiger wegen bevorstehenden Verlustes oder Beendigung der gegen- wärtigen Tätigkeit .....	228	75	54	79	49	30	32,7	23,5	34,8	61,6	38,4
da z.Z. nur übergangstätigkeit . bessere Arbeitsbedingungen gesucht .....	71	39	32	40	31	9	54,3	45,2	55,7	78,5	21,5
Sonstiges (einschl. Suche nach einer 2. Tätigkeit) .....	220	60	36	64	31	33	27,3	16,2	29,2	48,9	51,1
Keine Arbeitsuche .....	108	27	18	30	16	14	25,4	16,8	27,6	52,7	47,3
Mit Angabe des berufsbildenden oder Hochschulabschlusses zusammen ... davon:	16 963	1 962	1 127	2 108	982	1 126	11,6	6,6	12,4	46,6	53,4
Lehr-/Anlernausbildung 1) ....	10 500	1 332	780	1 422	689	733	12,7	7,4	13,5	48,5	51,5
Fachschulabschluß 2) .....	1 761	189	107	212	84	128	10,8	6,1	12,0	39,8	60,2
Fachhochschulabschluß 3) .....	1 006	97	49	107	39	68	9,6	4,9	10,7	36,4	63,6
Universitätsabschluß 4) .....	1 612	195	86	207	74	133	12,1	5,3	12,8	35,8	64,2
Ausländische Erwerbstätige .....	1 978	304	186	318	172	145	15,4	9,4	16,1	54,2	45,8

1) Einschl. gleichwertiger Berufsfachschulabschluß sowie berufliches Praktikum.

2) Einschl. einer Meister-/Technikerausbildung.

3) Einschl. Ingenieurschul- und Verwaltungsfachhochschulabschluß.

4) Einschl. Lehrerausbildung.

21 Erwerbstätige im April 1995 nach Stellung im Beruf sowie abhängig Erwerbstätige ohne Auszubildende nach Altersgruppen, Familienstand, Wirtschaftsunterbereichen, Art des Arbeitsvertrages, Arbeitsuche, berufsbildendem oder Hochschulabschluß und Betriebs-/Berufswechsel in den letzten 2 Jahren

Gegenstand der Nachweisung	Insgesamt	In den letzten 2 Jahren gewechselt											
		und zwar											
		Betrieb	Beruf	Betrieb oder Beruf			Betrieb	Beruf	Betrieb oder Beruf				
				zu- sammen	davon				zu- sammen	davon			
					sowohl Betrieb als auch Beruf	nur Betrieb oder nur Beruf				sowohl Betrieb als auch Beruf	nur Betrieb oder nur Beruf		
		1 000					% an Spalte 1			% an Spalte 4			
We i b l i c h													
Erwerbstätige zusammen .....	15 109	1 700	968	1 816	852	964	11,3	6,4	12,0	46,9	53,1		
Stellung im Beruf													
Selbständige ohne Beschäftigte ..	488	59	36	64	32	32	12,1	7,4	13,0	49,8	50,2		
Selbständige mit Beschäftigten ..	392	27	13	28	12	16	6,8	3,3	7,1	42,2	57,8		
Mithelfende Familienangehörige ..	394	11	8	12	8	/	2,9	2,2	3,2	60,4	/		
Beamte .....	660	29	15	32	12	20	4,4	2,3	4,9	37,4	62,6		
Angestellte .....	9 112	1 034	491	1 104	420	684	11,3	5,4	12,1	38,1	61,9		
Arbeiter .....	3 435	452	334	484	303	181	13,2	9,7	14,1	62,6	37,4		
Kaufm./techn. Auszubildende ....	407	55	45	58	43	15	13,6	11,1	14,1	74,5	25,5		
Gewerblich Auszubildende .....	221	33	25	35	24	11	15,0	11,3	15,6	68,4	31,6		
Abhängig Erwerbstätige ohne Auszubildende zusammen .....	13 207	1 515	840	1 620	735	885	11,5	6,4	12,3	45,4	54,6		
Alter von ... bis unter ... Jahren													
15 - 20 .....	150	29	14	29	14	16	19,1	9,6	19,5	46,9	53,1		
20 - 25 .....	1 216	247	114	258	103	155	20,3	9,4	21,2	40,0	60,0		
25 - 30 .....	1 976	318	164	339	143	196	16,1	8,3	17,2	42,2	57,8		
30 - 35 .....	1 997	282	158	300	139	162	14,1	7,9	15,0	46,2	53,8		
35 - 40 .....	1 798	210	126	226	110	115	11,7	7,0	12,5	48,8	51,2		
40 - 45 .....	1 827	172	103	186	88	98	9,4	5,6	10,2	47,4	52,6		
45 - 50 .....	1 446	105	64	114	56	59	7,3	4,5	7,9	48,6	51,4		
50 - 55 .....	1 494	92	58	102	48	54	6,2	3,9	6,8	47,1	52,9		
55 - 60 .....	1 080	53	34	58	30	28	4,9	3,2	5,4	51,4	48,6		
60 - 65 .....	167	6	/	6	/	/	3,5	/	3,7	/	/		
65 und mehr .....	56	/	/	/	/	/	/	/	/	/	/		
Familienstand													
Ledig .....	3 482	557	261	589	229	359	16,0	7,5	16,9	39,0	61,0		
Verheiratet .....	8 251	799	479	858	420	438	9,7	5,8	10,4	49,0	51,0		
Verwitwet .....	374	27	17	29	15	14	7,1	4,5	7,7	52,3	47,7		
Geschieden .....	1 100	132	83	145	71	74	12,0	7,5	13,1	48,8	51,2		
Wirtschaftsunterbereich													
Land- und Forstwirtschaft; Fischerei .....	191	42	34	44	31	13	21,9	17,5	23,0	71,5	28,5		
Bergbau und Verarbeitendes Gewerbe .....	2 387	232	150	254	127	127	9,7	6,3	10,7	50,1	49,9		
Energie- und Wasserversorgung ..	69	/	/	5	/	/	/	/	7,6	/	/		
Baugewerbe .....	349	48	25	51	23	28	13,8	7,3	14,6	44,6	55,4		
Handel und Gastgewerbe .....	2 786	383	195	402	176	226	13,7	7,0	14,4	43,7	56,3		
Verkehr und Nachrichten- übermittlung .....	522	42	29	48	23	25	8,0	5,6	9,2	47,4	52,6		
Kredit- und Versicherungs- gewerbe .....	610	37	21	42	16	26	6,0	3,4	6,9	37,5	62,5		
Grundstückswesen, Vermietung, Dienstleistungen für Unter- nehmen .....	870	139	71	146	65	81	16,0	8,2	16,8	44,3	55,7		
Öffentliche Verwaltung u.ä. ....	1 349	122	89	135	76	59	9,0	6,6	10,0	56,3	43,7		
Öffentliche und private Dienst- leistungen (ohne öffentliche Verwaltung) .....	4 073	467	223	493	196	297	11,5	5,5	12,1	39,8	60,2		
Art des Arbeitsvertrages													
Unbefristet .....	11 988	1 114	568	1 201	482	719	9,3	4,7	10,0	40,1	59,9		
Befristet .....	998	384	261	401	244	157	38,4	26,2	40,2	60,8	39,2		
Ohne Angabe .....	220	17	10	18	9	9	7,6	4,7	8,2	50,3	49,7		
Arbeitsuche als Erwerbstätiger wegen bevorstehenden Verlustes oder Beendigung der gegen- wärtigen Tätigkeit .....	206	78	59	82	55	27	37,7	28,7	39,7	67,2	32,8		
da z.Z. nur Übergangstätigkeit . bessere Arbeitsbedingungen gesucht .....	95	51	42	53	41	12	53,7	44,1	55,3	76,9	23,1		
Sonstiges (einschl. Suche nach einer 2. Tätigkeit) .....	145	36	23	38	21	18	25,0	15,7	26,4	54,0	46,0		
Keine Arbeitsuche .....	101	25	17	27	15	12	24,9	17,2	27,0	55,8	44,2		
Mit Angabe des berufsbildenden oder Hochschulabschlusses zusammen ... davon:	12 660	1 325	699	1 420	604	816	10,5	5,5	11,2	42,5	57,5		
Lehr-/Anlernausbildung 1) .....	8 136	937	518	1 005	450	554	11,5	6,4	12,4	44,8	55,2		
Fachschulabschluß 2) .....	1 062	132	70	143	59	84	12,4	6,6	13,5	41,2	58,8		
Fachhochschulabschluß 3) .....	412	54	26	58	22	37	13,1	6,4	14,2	37,4	62,6		
Universitätsabschluß 4) .....	990	129	58	136	51	85	13,0	5,9	13,7	37,6	62,4		
Ausländische Erwerbstätige .....	1 019	141	86	146	81	65	13,8	8,5	14,3	55,4	44,6		

1) Einschl. gleichwertiger Berufsfachschulabschluß sowie berufliches Praktikum.

2) Einschl. einer Meister-/Technikerausbildung.

3) Einschl. Ingenieurschul- und Verwaltungsfachhochschulabschluß.

4) Einschl. Lehrerausbildung.

21 Erwerbstätige im April 1995 nach Stellung im Beruf sowie abhängig Erwerbstätige ohne Auszubildende nach Altersgruppen, Familienstand, Wirtschaftsunterbereichen, Art des Arbeitsvertrages, Arbeitsuche, berufsbildendem oder Hochschulabschluß und Betriebs-/Berufswechsel in den letzten 2 Jahren

Gegenstand der Nachweisung	In den letzten 2 Jahren gewechselt										
	und zwar										
	Insgesamt	Betrieb	Beruf	Betrieb oder Beruf			Betrieb	Beruf	Betrieb oder Beruf		
				zu- sammen	davon				zu- sammen	davon	
					sowohl Betrieb als auch Beruf	nur Betrieb oder nur Beruf				sowohl Betrieb als auch Beruf	nur Betrieb oder nur Beruf
1 000							% an Spalte 1		% an Spalte 4		
I n s g e s a m t											
Erwerbstätige zusammen .....	36 048	4 173	2 433	4 462	2 145	2 317	11,6	6,7	12,4	48,1	51,9
Stellung im Beruf											
Selbständige ohne Beschäftigte .	1 515	191	113	202	102	100	12,6	7,5	13,4	50,5	49,5
Selbständige mit Beschäftigten .	1 821	107	52	112	47	65	5,9	2,9	6,1	42,2	57,8
Mithelfende Familienangehörige .	482	15	12	17	10	7	3,2	2,4	3,6	57,1	42,9
Beamte .....	2 445	197	157	210	143	66	8,0	6,4	8,6	68,4	31,6
Angestellte .....	16 115	1 842	917	1 978	780	1 198	11,4	5,7	12,3	39,4	60,6
Arbeiter .....	12 238	1 639	1 034	1 752	920	832	13,4	8,4	14,3	52,5	47,5
Kaufm./techn. Auszubildende ....	675	91	74	94	70	23	13,4	10,9	13,9	75,0	25,0
Gewerblich Auszubildende .....	757	92	75	95	71	24	12,1	9,9	12,6	74,4	25,6
Abhängig Erwerbstätige ohne Auszubildende zusammen .....	30 797	3 677	2 107	3 941	1 844	2 097	11,9	6,8	12,8	46,8	53,2
Alter von ... bis unter ... Jahren											
15 - 20 .....	355	72	47	74	45	30	20,4	13,1	20,9	60,2	39,8
20 - 25 .....	2 687	668	407	694	381	313	24,9	15,1	25,8	54,9	45,1
25 - 30 .....	4 378	758	422	810	370	440	17,3	9,6	18,5	45,7	54,3
30 - 35 .....	4 773	693	378	743	328	414	14,5	7,9	15,6	44,2	55,8
35 - 40 .....	4 239	501	280	539	242	297	11,8	6,6	12,7	44,9	55,1
40 - 45 .....	4 035	384	211	416	179	238	9,5	5,2	10,3	42,9	57,1
45 - 50 .....	3 331	243	138	267	115	152	7,3	4,2	8,0	43,0	57,0
50 - 55 .....	3 551	208	129	232	105	126	5,9	3,6	6,5	45,4	54,6
55 - 60 .....	2 759	128	82	143	67	76	4,7	3,0	5,2	46,8	53,2
60 - 65 .....	572	17	11	19	9	9	2,9	2,0	3,3	50,3	49,7
65 und mehr .....	116	/	/	/	/	/	/	/	/	/	/
Familienstand											
Ledig .....	8 587	1 506	848	1 588	766	821	17,5	9,9	18,5	48,3	51,7
Verheiratet .....	19 797	1 897	1 092	2 056	934	1 122	9,6	5,5	10,4	45,4	54,6
Verwitwet .....	497	35	23	38	20	18	7,1	4,5	7,7	52,3	47,7
Geschieden .....	1 915	239	144	259	124	136	12,5	7,5	13,5	47,7	52,3
Wirtschaftsunterbereich											
Land- und Forstwirtschaft; Fischerei .....	507	91	67	96	62	34	18,0	13,2	18,9	64,9	35,1
Bergbau und Verarbeitendes Gewerbe .....	8 420	772	474	858	388	470	9,2	5,6	10,2	45,2	54,8
Energie- und Wasserversorgung ..	341	18	11	21	8	14	5,2	3,3	6,3	35,5	64,5
Baugewerbe .....	2 823	504	237	525	217	308	17,8	8,4	18,6	41,3	58,7
Handel und Gastgewerbe .....	4 871	697	362	734	325	409	14,3	7,4	15,1	44,3	55,7
Verkehr und Nachrichten- übermittlung .....	1 837	173	109	193	89	105	9,4	5,9	10,5	45,8	54,2
Kredit- und Versicherungs- gewerbe .....	1 117	73	40	83	30	53	6,6	3,6	7,4	36,4	63,6
Grundstückswesen, Vermietung, Dienstleistungen für Unter- nehmen .....	1 618	272	143	287	128	159	16,8	8,8	17,7	44,6	55,4
Öffentliche Verwaltung u.ä. ....	3 338	357	289	386	260	125	10,7	8,7	11,5	67,5	32,5
Öffentliche und private Dienst- leistungen (ohne öffentliche Verwaltung) .....	5 324	721	376	759	338	422	12,2	6,3	12,8	44,5	55,5
Art des Arbeitsvertrages											
Unbefristet .....	27 979	2 704	1 408	2 925	1 187	1 738	9,7	5,0	10,5	40,6	59,4
Befristet .....	2 388	935	677	975	636	339	39,2	28,3	40,8	65,3	34,7
Ohne Angabe .....	430	38	22	40	21	20	8,9	5,2	9,4	50,7	49,3
Arbeitsuche als Erwerbstätiger wegen bevorstehenden Verlustes oder Beendigung der gegen- wärtigen Tätigkeit .....	433	152	113	161	104	57	35,1	26,0	37,1	64,4	35,6
da z.Z. nur Übergangstätigkeit . bessere Arbeitsbedingungen gesucht .....	167	90	74	92	72	21	53,9	44,6	55,5	77,6	22,4
Sonstiges (einschl. Suche nach einer 2. Tätigkeit) .....	365	96	58	103	52	51	26,4	16,0	28,1	50,8	49,2
Keine Arbeitsuche .....	209	53	36	57	31	26	25,1	17,0	27,3	54,2	45,8
Mit Angabe des berufsbildenden oder Hochschulabschlusses zusammen ... davon:	29 623	3 286	1 826	3 527	1 585	1 942	11,1	6,2	11,9	44,9	55,1
Lehr-/Anlernausbildung 1) ....	18 637	2 269	1 298	2 427	1 140	1 287	12,2	7,0	13,0	47,0	53,0
Fachschulabschluß 2) .....	2 822	321	177	355	143	212	11,4	6,3	12,6	40,4	59,6
Fachhochschulabschluß 3) .....	1 417	151	76	166	61	105	10,6	5,3	11,7	36,8	63,2
Universitätsabschluß 4) .....	2 602	324	144	343	125	218	12,5	5,5	13,2	36,5	63,5
Ausländische Erwerbstätige .....	2 997	445	272	464	253	211	14,9	9,1	15,5	54,6	45,4

1) Einschl. gleichwertiger Berufsfachschulabschluß sowie berufliches Praktikum.

2) Einschl. einer Meister-/Technikerausbildung.

3) Einschl. Ingenieurschul- und Verwaltungsfachhochschulabschluß.

4) Einschl. Lehrerausbildung.

22 Erwerbstätige im April 1995 nach Häufigkeit von Samstags-, Sonn- und/oder Feiertags-, Nacht- und Schichtarbeit, durchschnittlich je Nacht geleisteten Arbeitsstunden und Stellung im Beruf \*)

1 000

Samstags-, Sonn- und/oder Feiertags-, Nacht- und Schichtarbeit		Erwerbstätige insgesamt	Stellung im Beruf				
			Selbständige	Mithelfende Familien- angehörige	Beamte	Angestellte 1)	Arbeiter 2)
Durchschnittlich je Nacht geleistete Arbeitsstunden							
(m = männlich, w = weiblich, i = insgesamt)							
Insgesamt .....	m	20 939	2 456	88	1 785	7 271	9 339
	w	15 109	880	394	660	9 519	3 656
	i	36 048	3 336	482	2 445	16 790	12 995
darunter:							
Mit Samstags-, Sonn- und/oder Feier- tags-, Nacht- bzw. Schichtarbeit ...	m	9 864	1 999	67	876	2 927	3 996
	w	5 814	615	290	158	3 253	1 498
	i	15 679	2 614	356	1 034	6 180	5 493
und zwar:							
Samstagsarbeit ständig .....	m	2 087	1 000	41	120	502	423
	w	1 581	301	206	23	700	350
	i	3 668	1 301	248	144	1 202	773
regelmäßig .....	m	2 340	411	13	295	786	836
	w	2 026	124	37	52	1 333	480
	i	4 367	535	49	347	2 119	1 316
gelegentlich .....	m	4 390	561	12	403	1 452	1 963
	w	1 810	177	44	70	1 078	442
	i	6 200	737	56	473	2 530	2 405
zusammen .....	m	8 817	1 972	66	818	2 740	3 222
	w	5 418	602	287	145	3 111	1 272
	i	14 235	2 573	353	963	5 851	4 495
Sonn- und/oder Feiertagsarbeit ständig .....	m	974	455	29	72	206	211
	w	632	130	158	12	217	115
	i	1 606	585	187	84	423	327
regelmäßig .....	m	1 312	179	7	212	430	486
	w	1 029	56	27	27	674	246
	i	2 342	235	34	239	1 103	731
gelegentlich .....	m	2 623	608	12	387	891	725
	w	1 159	176	39	84	655	225
	i	3 782	784	51	451	1 546	951
zusammen .....	m	4 909	1 241	48	670	1 527	1 422
	w	2 820	363	223	103	1 545	586
	i	7 729	1 604	271	773	3 072	2 008
Nachtarbeit ständig .....	m	769	153	/	52	155	404
	w	313	47	19	/	144	100
	i	1 082	200	23	56	299	504
regelmäßig .....	m	1 440	74	/	205	346	813
	w	507	23	7	16	340	122
	i	1 947	97	8	221	686	935
gelegentlich .....	m	1 684	374	7	299	514	491
	w	524	92	33	29	293	76
	i	2 208	466	40	327	807	567
zusammen .....	m	3 893	601	14	556	1 015	1 708
	w	1 344	162	58	48	777	298
	i	5 237	762	72	604	1 792	2 006
darunter:							
Nachtarbeit mit durchschnittlich bis 4 je Nacht geleisteten Arbeitsstunden	m	697	169	/	43	160	321
	w	328	53	22	6	120	127
	i	1 026	222	27	49	280	448
gelegentlich .....	m	907	266	5	99	313	224
	w	292	65	25	20	136	46
	i	1 200	331	30	119	449	270
zusammen .....	m	1 604	435	10	142	473	544
	w	621	118	47	26	256	173
	i	2 225	553	57	168	729	718
Nachtarbeit mit durchschnittlich 5 - 8 je Nacht geleisteten Arbeitsstunden	m	1 359	46	/	197	308	807
	w	435	13	/	11	328	81
	i	1 794	59	/	208	636	888
gelegentlich .....	m	569	58	/	161	146	203
	w	167	16	/	6	122	21
	i	735	74	/	167	268	224
zusammen .....	m	1 928	104	/	357	454	1 010
	w	601	28	/	17	450	101
	i	2 529	133	7	375	904	1 111

\*) Für die Betrachtung der Samstags-, Sonn- und/oder Feiertags-, Nacht- und Schichtarbeit wurde der Zeitraum Februar bis April 1995 herangezogen.

1) Einschl. Auszubildende in anerkannten kaufmännischen und technischen Ausbildungsberufen.

2) Einschl. Auszubildende in anerkannten gewerblichen Ausbildungsberufen.

## Erwerbstätigkeit und zeitliche Arbeitsbedingungen

23 Abhängig Erwerbstätige im April 1995 nach Häufigkeit von Samstags-, Sonn- und/oder Feiertags-, Nacht- und Schichtarbeit, durchschnittlich je Nacht geleisteten Arbeitsstunden und Altersgruppen \*)

1 000

Samstags-, Sonn- und/oder Feiertags-, Nacht- und Schichtarbeit  Durchschnittlich je Nacht geleistete Arbeitsstunden (m = männlich, w = weiblich, i = insgesamt)	Abhängig Erwerbstätige		Darunter im Alter von ... bis unter ... Jahren									
			15 - 25		25 - 35		35 - 45		45 - 55		55 - 65	
	insgesamt	dar. verh.	zusammen	dar. verh.	zusammen	dar. verh.	zusammen	dar. verh.	zusammen	dar. verh.	zusammen	dar. verh.
Insgesamt .....	m 18 395	11 568	2 420	178	5 230	2 624	4 657	3 590	3 943	3 314	2 085	1 814
	w 13 835	8 282	1 946	240	4 010	2 185	3 632	2 737	2 942	2 244	1 247	855
	i 32 230	19 849	4 367	417	9 240	4 809	8 289	6 327	6 886	5 558	3 332	2 669
darunter:												
Mit Samstags-, Sonn- und/oder Feiertags-, Nacht- bzw. Schichtarbeit .....	m 7 799	5 046	841	89	2 451	1 283	2 114	1 645	1 626	1 371	742	641
	w 4 910	2 807	753	98	1 459	756	1 261	923	991	740	422	282
	i 12 708	7 853	1 595	186	3 909	2 039	3 375	2 568	2 617	2 110	1 164	923
und zwar:												
Samstagsarbeit ständig ....	m 1 046	639	124	10	315	151	258	192	220	181	120	100
	w 1 073	606	190	24	292	154	243	180	228	172	112	74
	i 2 119	1 245	314	34	608	304	501	372	447	352	232	175
regelmäßig .	m 1 917	1 231	206	21	603	311	520	403	394	329	189	163
	w 1 866	1 045	306	39	567	299	471	341	364	265	152	99
	i 3 783	2 276	512	60	1 169	610	992	744	759	594	341	262
gelegentlich	m 3 818	2 489	414	44	1 195	634	1 058	827	792	674	349	302
	w 1 590	923	212	25	486	242	438	322	316	240	130	91
	i 5 407	3 412	626	69	1 681	876	1 496	1 149	1 108	914	479	394
zusammen ...	m 6 780	4 359	744	75	2 113	1 096	1 836	1 422	1 406	1 184	658	566
	w 4 529	2 574	708	88	1 345	694	1 152	843	908	676	394	265
	i 11 309	6 933	1 452	163	3 458	1 790	2 988	2 265	2 314	1 860	1 052	831
Sonn- und/oder Feiertagsarbeit ständig ....	m 489	300	55	6	139	65	130	97	107	88	54	43
	w 344	191	47	6	104	54	86	61	70	49	34	21
	i 834	491	102	12	242	119	216	157	177	136	88	63
regelmäßig .	m 1 127	727	110	10	352	179	310	239	239	199	114	98
	w 946	500	142	18	299	146	250	173	179	120	74	42
	i 2 073	1 227	252	28	651	325	560	412	417	319	187	140
gelegentlich	m 2 003	1 294	216	17	594	301	552	427	428	363	205	179
	w 944	515	126	13	296	134	260	182	180	131	76	52
	i 2 947	1 809	342	31	890	435	813	610	608	494	281	231
zusammen ...	m 3 620	2 322	381	33	1 085	545	992	763	774	650	373	320
	w 2 234	1 205	315	37	698	334	596	416	428	299	184	115
	i 5 854	3 527	696	70	1 783	879	1 588	1 179	1 202	949	556	435
Nachtarbeit ständig ....	m 611	399	60	8	207	113	166	130	129	107	47	40
	w 248	142	32	6	79	43	65	46	49	36	21	12
	i 859	542	93	14	286	155	231	176	179	143	68	52
regelmäßig .	m 1 364	910	131	19	470	259	377	300	279	241	105	91
	w 477	239	81	9	172	82	126	86	75	48	23	14
	i 1 841	1 149	212	28	642	341	503	385	354	289	128	105
gelegentlich	m 1 303	816	158	12	407	208	367	287	259	213	110	94
	w 399	197	53	6	142	56	112	73	67	48	24	15
	i 1 702	1 014	210	18	548	263	479	360	325	261	134	109
zusammen ...	m 3 279	2 126	349	39	1 083	579	910	717	667	561	262	224
	w 1 124	578	166	21	393	180	303	204	191	131	68	41
	i 4 402	2 705	515	60	1 476	760	1 213	921	858	693	330	265
darunter:												
Nachtarbeit mit durchschnittl. bis 4 je Nacht geleisteten Arbeitsstunden												
ständig, regelmäßig ..	m 524	328	57	6	183	97	140	105	98	83	44	36
	w 253	140	38	6	80	41	64	43	51	37	19	13
	i 777	469	96	12	263	138	203	149	149	120	63	49
gelegentlich .....	m 636	418	48	/	191	96	195	152	140	114	60	52
	w 202	102	23	/	70	26	57	37	38	27	14	9
	i 838	520	71	5	261	122	252	189	178	142	74	61
zusammen .....	m 1 160	746	105	9	374	192	335	257	238	198	103	88
	w 455	243	62	9	150	67	120	80	88	64	33	22
	i 1 615	989	167	17	524	259	456	338	326	262	136	110
Nachtarbeit mit durchschnittl. 5 - 8 je Nacht geleisteten Arbeitsstunden												
ständig, regelmäßig ..	m 1 311	891	115	19	447	250	370	298	280	238	98	84
	w 420	213	67	8	154	75	114	78	64	41	21	11
	i 1 732	1 104	182	26	601	325	484	377	344	279	119	96
gelegentlich .....	m 510	300	88	8	170	87	131	104	86	73	34	28
	w 148	70	22	/	57	23	41	26	21	14	8	/
	i 658	369	110	10	227	110	172	130	107	86	41	32
zusammen .....	m 1 821	1 191	203	26	617	337	501	402	366	311	132	113
	w 569	283	89	10	211	98	155	105	85	54	29	15
	i 2 390	1 474	292	36	827	435	656	507	451	365	160	128

\*) Für die Betrachtung der Samstags-, Sonn- und/oder Feiertags-, Nacht- und Schichtarbeit wurde der Zeitraum Februar bis April 1995 herangezogen.

## Erwerbstätigkeit und zeitliche Arbeitsbedingungen

24 Abhängig Erwerbstätige im April 1995 nach Häufigkeit von Samstags-, Sonn- und/oder Feiertags-, Nacht- und Schichtarbeit, durchschnittlich je Nacht geleisteten Arbeitsstunden und Wirtschaftsunterbereichen \*)

1 000

Samstags-, Sonn- und/oder Feiertags-, Nacht- und Schichtarbeit  Durchschnittlich je Nacht geleistete Arbeitsstunden  (m = männlich, w = weiblich, i = insgesamt)	Abhängig Erwerbstätige insgesamt	Wirtschaftsunterbereich										
		Land- und Forstwirtschaft; Fischerei	Bergbau und Verarbeitendes Gewerbe	Energie- und Wasserversorgung	Baugewerbe	Handel und Gastgewerbe	Verkehr und Nachrichtenübermittlung	Kredit- und Versicherungsgewerbe	Grundstücks- wesen, Vermietung, Dienstl. f. Unternehmen	öffentliche Verwaltung u.ä.	öffentl. und private Dienstleistungen (ch.öff. Verw.)	
Insgesamt .....	m	18 395	334	6 288	282	2 679	2 240	1 350	535	771	2 014	1 901
	w	13 835	202	2 469	72	366	2 925	543	642	916	1 384	4 314
	i	32 230	536	8 757	355	3 044	5 166	1 893	1 177	1 687	3 399	6 215
darunter:												
Mit Samstags-, Sonn- und/oder Feiertags-, Nacht- bzw. Schichtarbeit .....	m	7 799	153	2 751	107	673	1 200	778	110	308	777	942
	w	4 910	82	654	7	61	1 732	243	44	156	176	1 754
	i	12 708	235	3 405	114	734	2 932	1 020	154	465	953	2 696
und zwar:												
Samstagsarbeit ständig ....	m	1 046	40	228	6	43	323	140	11	38	68	149
	w	1 073	30	119	/	12	518	72	6	25	20	269
	i	2 119	70	347	7	56	841	212	17	63	88	418
regelmäßig .	m	1 917	31	469	37	63	366	286	17	71	225	351
	w	1 866	25	120	/	10	693	94	7	29	53	831
	i	3 783	56	589	39	74	1 059	380	24	100	278	1 182
gelegentlich	m	3 818	76	1 392	55	525	439	269	74	173	421	393
	w	1 590	24	238	/	33	475	58	27	85	87	560
	i	5 407	100	1 630	58	558	915	327	100	258	508	953
zusammen ...	m	6 780	147	2 089	99	632	1 129	695	102	282	714	892
	w	4 529	79	478	6	56	1 686	224	40	139	160	1 660
	i	11 309	226	2 566	105	688	2 815	919	142	421	874	2 552
Sonn- und/oder Feiertagsarbeit ständig ....	m	489	26	89	6	8	109	68	/	19	56	104
	w	344	17	13	/	/	116	14	/	6	12	162
	i	834	43	102	7	11	225	83	/	25	68	266
regelmäßig .	m	1 127	22	250	34	12	101	193	/	50	193	268
	w	946	15	28	/	/	133	44	/	12	40	669
	i	2 073	37	278	35	15	234	237	7	62	232	936
gelegentlich	m	2 003	49	528	43	126	198	199	36	114	381	330
	w	944	19	80	/	16	205	41	8	48	60	466
	i	2 947	67	608	44	142	403	240	44	162	441	796
zusammen ...	m	3 620	97	867	83	147	408	461	43	183	630	702
	w	2 234	50	120	/	21	454	99	12	66	112	1 296
	i	5 854	147	987	87	168	862	560	55	249	742	1 998
Nachtarbeit ständig ....	m	611	8	282	7	8	94	88	/	24	48	49
	w	248	/	50	/	/	61	20	/	5	6	98
	i	859	13	332	7	10	155	108	/	29	55	148
regelmäßig .	m	1 364	8	599	32	18	94	218	/	47	193	151
	w	477	/	59	/	/	58	34	/	7	26	286
	i	1 841	12	657	34	19	153	252	/	54	219	437
gelegentlich	m	1 303	17	311	30	79	109	167	18	63	297	213
	w	399	6	35	/	/	75	19	/	18	24	213
	i	1 702	23	346	30	83	184	187	22	81	321	426
zusammen ...	m	3 279	33	1 192	69	104	297	473	23	134	538	414
	w	1 124	15	144	/	7	194	73	6	31	56	536
	i	4 402	48	1 335	71	112	491	546	29	165	594	1 010
darunter:												
Nachtarbeit mit durchschnittl. bis 4 je Nacht geleisteten Arbeitsstunden												
ständig, regelmäßig ..	m	524	11	205	/	8	111	82	/	10	32	59
	w	253	7	61	/	/	84	23	/	6	7	62
	i	777	18	266	/	9	195	105	/	15	39	122
gelegentlich .....	m	636	11	147	16	39	72	77	15	40	94	125
	w	202	/	20	/	/	50	10	/	13	12	87
	i	838	15	167	16	43	122	87	18	53	106	211
zusammen .....	m	1 160	22	351	21	47	184	159	17	49	126	184
	w	455	11	81	/	5	134	34	/	19	19	149
	i	1 615	33	432	21	52	317	192	21	68	144	333
Nachtarbeit mit durchschnittl. 5 - 8 je Nacht geleisteten Arbeitsstunden												
ständig, regelmäßig ..	m	1 311	/	606	34	15	69	203	/	57	193	128
	w	420	/	41	/	/	28	28	/	6	22	291
	i	1 732	5	647	35	16	97	231	/	63	215	419
gelegentlich .....	m	510	/	124	10	30	24	71	/	17	165	86
	w	148	/	10	-	/	17	5	/	/	9	102
	i	658	/	134	10	31	41	76	/	19	174	167
zusammen .....	m	1 821	7	730	44	45	93	274	/	73	358	193
	w	569	/	51	/	/	46	33	/	9	31	393
	i	2 390	9	781	45	47	138	307	/	82	389	586

\*) Für die Betrachtung der Samstags-, Sonn- und/oder Feiertags-, Nacht- und Schichtarbeit wurde der Zeitraum Februar bis April 1995 herangezogen.

25 Abhängig Erwerbstätige im April 1995 nach Häufigkeit von Samstags-, Sonn- und/oder Feiertags-, Nacht- und Schichtarbeit, durchschnittlich je Nacht geleisteten Arbeitsstunden und überwiegend ausgeübter Tätigkeit \*)

1 000

Samstags-, Sonn- und/oder Feiertags-, Nacht- und Schichtarbeit  Durchschnittlich je Nacht geleistete Arbeitsstunden (m = männlich, w = weiblich, 1 = insgesamt)		Abhängig Erwerbstätige insgesamt	überwiegend ausgeübte Tätigkeit										
			Ma-schinen ein-stellen, warten	Her-stellen	Repa-rieren	Handel treiben	Büro-arbeiten	Planen, Forschen	Leiten	All-gemeine Dienst-lei-stungen	Sichern	Aus-bilden, Infor-mieren	
Insgesamt .....		m	18 395	2 244	4 189	2 039	1 165	1 820	1 130	1 507	1 974	1 008	1 320
		w	13 835	288	1 164	173	2 095	4 179	431	419	1 771	176	3 138
		1	32 230	2 532	5 353	2 211	3 260	6 000	1 561	1 925	3 745	1 184	4 458
darunter:													
Mit Samstags-, Sonn- und/oder Feiertags-, Nacht- bzw. Schichtarbeit .....		m	7 799	1 185	1 516	679	599	389	314	626	1 136	649	705
		w	4 910	113	386	47	1 384	460	101	136	784	74	1 422
		1	12 708	1 299	1 902	726	1 983	849	416	762	1 921	724	2 127
und zwar:													
Samstagsarbeit ständig ....		m	1 046	88	177	53	165	46	19	82	226	68	120
		w	1 073	6	75	12	435	67	9	22	228	11	208
		1	2 119	94	252	65	600	114	28	104	454	80	328
regelmäßig .		m	1 917	267	246	133	181	78	47	120	327	238	281
		w	1 866	19	95	13	581	106	20	31	270	32	700
		1	3 783	286	341	146	762	183	66	151	597	269	981
gelegentlich		m	3 818	525	814	419	232	225	212	381	438	300	271
		w	1 590	35	124	19	349	250	57	73	216	26	441
		1	5 407	560	938	439	581	475	270	454	654	325	712
zusammen ...		m	6 780	881	1 238	606	578	348	278	583	990	606	672
		w	4 529	60	293	43	1 365	423	86	126	715	69	1 349
		1	11 309	940	1 531	649	1 943	772	364	709	1 705	674	2 021
Sonn- und/oder Feiertagsarbeit ständig ....		m	489	59	81	16	15	16	7	25	123	61	87
		w	344	/	37	/	26	16	/	8	110	9	130
		1	834	63	118	17	41	32	10	34	233	70	217
regelmäßig .		m	1 127	188	117	47	25	35	23	55	204	212	220
		w	946	11	62	/	41	33	9	13	178	26	572
		1	2 073	199	179	49	66	69	32	67	381	238	793
gelegentlich		m	2 003	219	240	176	126	117	110	229	255	287	245
		w	944	10	52	6	107	112	32	47	168	22	387
		1	2 947	229	292	182	234	229	142	276	422	309	632
zusammen ...		m	3 620	466	438	239	166	168	141	309	581	560	552
		w	2 234	25	151	9	174	162	44	69	455	57	1 090
		1	5 854	491	589	248	340	329	185	378	1 036	617	1 642
Nachtarbeit ständig ....		m	611	134	145	22	11	13	8	20	155	65	38
		w	248	10	33	/	13	8	/	80	6	90	
		1	859	144	178	23	24	21	13	23	234	71	128
regelmäßig .		m	1 364	372	226	60	16	34	27	44	238	215	131
		w	477	22	38	/	18	18	7	7	71	21	274
		1	1 841	394	263	62	33	53	34	51	309	236	405
gelegentlich		m	1 303	150	143	112	49	62	61	120	202	233	170
		w	399	8	20	/	24	33	15	22	63	12	199
		1	1 702	158	163	114	73	96	77	142	265	246	369
zusammen ...		m	3 279	656	514	194	76	110	97	185	595	513	339
		w	1 124	40	91	/	55	59	27	32	214	40	564
		1	4 402	696	604	198	131	169	123	217	809	553	902
darunter:													
Nachtarbeit mit durchschnittl. bis 4 je Nacht geleisteten Arbeitsstunden													
ständig, regelmäßig ..		m	524	73	136	19	14	14	11	23	159	28	47
		w	253	10	45	/	20	10	5	/	100	6	50
		1	777	83	181	20	35	24	16	27	259	35	97
gelegentlich .....		m	636	59	69	55	38	38	40	83	106	55	94
		w	202	/	12	/	14	22	11	16	44	/	75
		1	838	63	81	56	51	60	50	99	149	59	170
zusammen .....		m	1 160	132	205	74	52	52	50	106	265	83	141
		w	455	14	57	/	34	32	16	20	143	10	126
		1	1 615	145	262	76	86	84	66	126	408	94	267
Nachtarbeit mit durchschnittl. 5 - 8 je Nacht geleisteten Arbeitsstunden													
ständig, regelmäßig ..		m	1 311	394	207	56	11	29	23	38	209	234	110
		w	420	20	21	/	8	12	6	5	43	19	286
		1	1 732	414	228	56	18	42	28	43	252	254	396
gelegentlich .....		m	510	71	55	40	8	18	16	26	72	148	57
		w	148	/	5	/	7	6	/	13	6	101	158
		1	658	75	61	40	14	24	20	28	85	154	158
zusammen .....		m	1 821	465	263	96	18	47	39	64	281	382	167
		w	569	24	26	/	14	18	9	8	56	25	387
		1	2 390	489	289	97	32	65	48	72	337	407	553

\*) Für die Betrachtung der Samstags-, Sonn- und/oder Feiertags-, Nacht- und Schichtarbeit wurde der Zeitraum Februar bis April 1995 herangezogen.



## Erwerbstätigkeit und zeitliche Arbeitsbedingungen

26 Abhängig Erwerbstätige im April 1995 nach Häufigkeit von Samstags-, Sonn- und/oder Feiertags-, Nacht- und Schichtarbeit, durchschnittlich je Nacht geleisteten Arbeitsstunden und Stellung im Betrieb \*)

1 000

Samstags-, Sonn- und/oder Feiertags-, Nacht- und Schichtarbeit	Abhängig Erwerbstätige insgesamt	Davon Stellung im Betrieb								Sonstige 1)	
		Bürokräft, angelernter Arbeiter		Verkäufer, Facharbeiter		Sachbearbeiter, Vorarbeiter		Herausgehobene qualifizierte Fachkraft, Meister			
		Beamte, Angest.	Arbeiter	Beamte, Angest.	Arbeiter	Beamte, Angest.	Arbeiter	Beamte, Angest.	Arbeiter		
Durchschnittlich je Nacht geleistete Arbeitsstunden (m = männlich, w = weiblich, i = insgesamt)											
Insgesamt .....	m	18 395	813	3 390	1 699	4 673	1 863	464	2 499	232	2 764
	w	13 835	2 117	2 428	3 302	904	2 469	61	1 458	24	1 071
	i	32 230	2 930	5 818	5 000	5 577	4 332	525	3 957	256	3 835
darunter:											
Mit Samstags-, Sonn- und/oder Feiertags-, Nacht- bzw. Schichtarbeit .....	m	7 799	363	1 572	857	1 988	597	224	1 003	106	1 089
	w	4 910	534	878	1 611	480	435	23	491	12	385
	i	12 708	958	2 450	2 468	2 468	1 031	247	1 494	118	1 475
und zwar:											
Samstagsarbeit ständig ....	m	1 046	75	184	196	181	81	20	127	16	167
	w	1 073	135	184	415	130	60	/	61	/	81
	i	2 119	209	368	610	311	140	25	188	20	248
regelmäßig .	m	1 917	119	321	317	411	195	50	268	23	211
	w	1 866	212	249	745	176	153	7	181	/	141
	i	3 783	331	570	1 062	587	347	57	449	27	352
gelegentlich	m	3 818	142	686	296	1 059	278	118	543	56	641
	w	1 590	213	267	408	134	194	8	213	/	149
	i	5 407	355	953	704	1 193	472	125	755	59	790
zusammen ...	m	6 780	335	1 191	809	1 651	554	188	937	95	1 020
	w	4 529	559	701	1 568	440	406	19	455	11	370
	i	11 309	895	1 891	2 377	2 091	960	207	1 392	106	1 390
Sonn- und/oder Feiertagsarbeit ständig ....	m	489	41	97	73	90	42	9	70	6	62
	w	344	57	76	91	31	28	/	36	/	21
	i	834	98	173	164	121	70	11	106	7	83
regelmäßig .	m	1 127	84	196	169	229	128	34	170	13	104
	w	946	124	149	309	65	94	/	130	/	71
	i	2 073	208	345	477	294	222	37	299	16	175
gelegentlich	m	2 003	104	265	190	374	172	51	359	24	465
	w	944	136	143	212	57	111	/	173	/	107
	i	2 947	239	408	403	430	283	55	531	26	572
zusammen ...	m	3 620	229	558	432	693	343	93	598	43	632
	w	2 234	317	367	612	153	233	10	338	6	199
	i	5 854	545	925	1 044	845	575	103	936	49	831
Nachtarbeit ständig ....	m	611	36	192	64	175	39	18	42	10	34
	w	248	34	66	67	28	19	/	22	/	8
	i	859	70	259	132	203	57	20	65	11	43
regelmäßig .	m	1 364	67	365	153	375	132	49	133	14	74
	w	477	50	72	162	39	49	/	75	/	27
	i	1 841	117	437	315	414	181	52	208	16	101
gelegentlich	m	1 303	57	175	105	257	106	33	236	16	319
	w	399	47	45	90	22	50	/	97	/	46
	i	1 702	104	219	194	279	156	35	332	17	365
zusammen ...	m	3 279	160	732	322	807	277	100	411	40	428
	w	1 124	131	183	319	88	118	6	194	/	81
	i	4 402	291	915	641	895	395	107	606	43	509
darunter:											
Nachtarbeit mit durchschnittl. bis 4 je Nacht geleisteten Arbeitsstunden											
ständig, regelmäßig ..	m	524	29	140	59	148	32	13	52	9	41
	w	253	32	88	49	32	13	/	23	/	13
	i	777	61	228	108	180	45	16	75	9	54
gelegentlich .....	m	636	26	75	51	119	50	17	144	8	146
	w	202	25	27	34	14	24	/	51	/	26
	i	838	51	102	84	133	75	18	194	9	172
zusammen .....	m	1 160	55	216	110	267	82	30	196	17	187
	w	455	57	115	83	46	37	/	74	/	40
	i	1 615	112	330	192	313	119	33	270	18	227
Nachtarbeit mit durchschnittl. 5 - 8 je Nacht geleisteten Arbeitsstunden											
ständig, regelmäßig ..	m	1 311	68	374	143	362	129	49	113	15	57
	w	420	46	43	163	30	49	/	68	/	19
	i	1 732	114	417	306	393	178	51	181	15	76
gelegentlich .....	m	510	24	75	40	105	42	13	68	6	138
	w	148	16	11	44	6	20	/	36	/	14
	i	658	40	86	84	111	62	13	105	6	151
zusammen .....	m	1 821	93	449	183	468	171	62	181	20	195
	w	569	62	54	207	36	69	/	104	/	33
	i	2 390	154	503	390	504	240	64	286	22	228

\*) Für die Betrachtung der Samstags-, Sonn- und/oder Feiertags-, Nacht- und Schichtarbeit wurde der Zeitraum Februar bis April 1995 herangezogen.

1) Beamte, Angestellte und Arbeiter mit Stellung im Betrieb "Sachgebietsleiter, Referent, Handlungsbevollmächtigter", "Abteilungsleiter, Prokurist" bzw. "Direktor, Amtsleiter, Betriebsleiter" sowie Auszubildende in anerkannten kaufmännischen, technischen und gewerblichen Ausbildungsberufen.

27 Erwerbstätige im April 1995 nach Art und Häufigkeit von Schichtarbeit,  
ausgewählten Schichtformen und Stellung im Beruf \*)

1 000

Art und Häufigkeit von Schichtarbeit		Erwerbstätige insgesamt	Stellung im Beruf				
			Selbstständige	Mithelfende Familien- angehörige	Beamte	Angestellte 1)	Arbeiter 2)
Schichtformen (m = männlich, w = weiblich, i = insgesamt)							
Insgesamt .....	m	20 939	2 456	88	1 785	7 271	9 339
	w	15 109	880	394	660	9 519	3 656
	i	36 048	3 336	482	2 445	16 790	12 995
darunter:							
regelmäßige oder gelegentliche Schichtarbeit zusammen .....	m	2 833	42	/	300	603	1 886
	w	1 379	15	/	21	848	492
	i	4 212	57	/	320	1 451	2 378
und zwar:							
mit Wechselschicht 3) .....	m	2 550	31	/	265	536	1 716
	w	1 214	12	/	19	759	423
	i	3 764	43	/	284	1 294	2 139
mit regelmäßiger Schicht- arbeit zusammen .....	m	2 448	29	/	238	508	1 672
	w	1 198	10	/	16	726	443
	i	3 646	40	/	254	1 234	2 115
Frühschicht							
regelmäßig .....	m	2 163	19	/	200	424	1 520
	w	1 046	7	/	14	631	394
	i	3 210	26	/	214	1 054	1 913
gelegentlich .....	m	308	8	/	48	76	176
	w	159	/	/	/	108	43
	i	467	11	/	52	185	219
zusammen .....	m	2 471	27	/	248	500	1 695
	w	1 205	10	/	18	739	436
	i	3 676	37	/	266	1 239	2 132
Spätschicht							
regelmäßig .....	m	2 031	17	/	193	404	1 416
	w	1 008	7	/	14	612	374
	i	3 039	24	/	207	1 016	1 790
gelegentlich .....	m	359	11	/	52	89	206
	w	180	/	/	/	123	49
	i	539	15	/	56	212	255
zusammen .....	m	2 390	28	/	245	494	1 622
	w	1 189	11	/	18	735	423
	i	3 578	39	/	263	1 228	2 045
Nachtschicht							
regelmäßig .....	m	1 269	13	/	176	273	807
	w	389	/	/	11	291	82
	i	1 657	17	/	186	563	888
gelegentlich .....	m	325	11	/	59	84	172
	w	133	/	/	/	106	20
	i	458	14	/	62	189	192
zusammen .....	m	1 594	24	/	235	356	978
	w	522	7	/	14	396	102
	i	2 116	31	/	249	753	1 080
Tagschicht							
regelmäßig .....	m	616	13	/	115	174	314
	w	259	/	/	8	188	57
	i	875	18	/	122	362	371
gelegentlich .....	m	198	6	/	40	57	94
	w	95	/	/	/	70	19
	i	293	9	/	43	127	113
zusammen .....	m	814	20	/	155	230	408
	w	354	7	/	10	259	77
	i	1 168	27	/	166	489	485
Sonst. Schicht							
regelmäßig .....	m	221	8	/	53	67	93
	w	100	/	/	/	69	25
	i	322	11	/	56	136	118
gelegentlich .....	m	114	7	/	27	33	47
	w	52	/	/	/	38	9
	i	166	9	/	29	71	56
zusammen .....	m	336	15	/	81	100	139
	w	152	5	/	/	107	34
	i	488	20	/	86	207	174
Schichtform:							
nur regelmäßig Früh-/Spät-/ Nacht-/Tagschicht .....	m	244	/	/	57	68	116
	w	82	/	/	/	66	12
	i	326	/	/	59	134	128
nur regelmäßig Früh-/Spät-/ Nachtschicht .....	m	686	/	/	64	115	504
	w	184	/	/	/	135	43
	i	869	/	/	68	250	547
nur regelmäßig Früh-/Spätschicht	m	735	/	/	18	120	593
	w	513	/	/	/	258	252
	i	1 248	6	/	20	378	845

\*) Für die Betrachtung der Samstags-, Sonn- und/oder Feiertags-, Nacht- und Schichtarbeit wurde der Zeitraum Februar bis April 1995 herangezogen.

1) Einschl. Auszubildende in anerkannten kaufmännischen und technischen Ausbildungsberufen.

2) Einschl. Auszubildende in anerkannten gewerblichen Ausbildungsberufen.

3) Schichtarbeit mit 2 und mehr Schichtarten, unabhängig davon, ob diese regelmäßig und/oder gelegentlich ausgeübt wurden.

## 28 Abhängig Erwerbstätige im April 1995 nach Art und Häufigkeit von Schichtarbeit, ausgewählten Schichtformen und Altersgruppen \*)

1 000

Art und Häufigkeit von Schichtarbeit Schichtformen (m = männlich, w = weiblich, i = insgesamt)		Abhängig Erwerbstätige		Darunter im Alter von ... bis unter ... Jahren									
				15 - 25		25 - 35		35 - 45		45 - 55		55 - 65	
				ins-gesamt	dar. verh.	zu-sammen	dar. verh.	zu-sammen	dar. verh.	zu-sammen	dar. verh.	zu-sammen	dar. verh.
Insgesamt .....	m	18 395	11 568	2 420	178	5 230	2 624	4 657	3 590	3 943	3 314	2 085	1 814
	w	13 835	8 282	1 946	240	4 010	2 185	3 632	2 737	2 942	2 244	1 247	855
	i	32 230	19 849	4 367	417	9 240	4 809	8 289	6 327	6 886	5 558	3 332	2 669
darunter:													
regelmäßige oder gelegentliche Schichtarbeit zusammen .....	m	2 789	1 854	274	40	944	523	771	609	584	496	214	184
	w	1 361	732	232	33	439	226	359	251	244	170	86	51
	i	4 150	2 587	506	73	1 383	749	1 130	860	827	667	300	235
und zwar:													
mit Wechselschicht 1) .....	m	2 517	1 679	249	36	852	476	696	552	528	450	190	164
	w	1 201	635	215	30	390	199	310	215	212	148	72	42
	i	3 718	2 314	464	66	1 242	675	1 006	767	741	598	262	207
mit regelmäßiger Schichtarbeit zusammen .....	m	2 418	1 636	224	36	819	466	675	537	511	435	187	161
	w	1 185	646	198	30	381	199	313	221	215	150	76	45
	i	3 603	2 282	422	65	1 201	665	988	758	726	585	263	207
Frühschicht													
regelmäßig ...	m	2 143	1 463	201	32	722	417	598	481	457	391	163	140
	w	1 038	561	181	26	332	173	269	190	190	132	66	40
	i	3 182	2 024	382	59	1 054	589	867	671	647	523	229	180
gelegentlich .	m	300	176	40	/	101	47	77	57	58	49	22	19
	w	155	77	31	/	50	24	40	27	24	17	9	/
	i	455	253	72	7	152	70	117	84	82	66	31	24
zusammen .....	m	2 443	1 638	241	36	824	463	676	538	516	440	185	159
	w	1 193	638	212	30	382	196	309	217	214	149	74	45
	i	3 636	2 276	454	66	1 206	660	985	755	729	590	259	204
Spätschicht													
regelmäßig ...	m	2 013	1 371	187	31	686	395	560	449	429	365	150	130
	w	1 000	538	177	26	324	168	257	182	182	127	59	35
	i	3 013	1 909	364	56	1 010	563	817	631	610	492	210	165
gelegentlich .	m	347	205	46	/	116	54	92	68	67	57	25	22
	w	176	86	34	/	59	27	46	30	28	20	9	5
	i	523	291	80	8	175	82	138	97	95	77	35	27
zusammen .....	m	2 360	1 576	233	35	802	450	652	516	496	422	176	152
	w	1 176	624	211	29	382	195	304	211	209	147	69	41
	i	3 536	2 200	444	64	1 185	645	956	728	705	569	244	192
Nachtschicht													
regelmäßig ...	m	1 255	861	109	17	424	244	357	287	273	233	91	79
	w	383	195	64	7	137	68	104	71	59	38	19	10
	i	1 638	1 055	174	25	561	312	461	358	331	270	110	89
gelegentlich .	m	314	190	39	/	112	56	84	63	59	49	20	17
	w	130	80	24	/	50	21	34	22	16	11	5	/
	i	444	251	64	8	162	77	117	85	75	60	25	20
zusammen .....	m	1 569	1 051	149	22	536	301	441	350	332	282	111	96
	w	513	255	89	11	186	89	137	93	75	48	25	14
	i	2 082	1 306	237	32	723	390	578	443	407	331	135	109
Tagschicht													
regelmäßig ...	m	602	394	62	7	194	104	167	132	127	107	52	44
	w	253	118	48	6	85	38	62	39	42	28	16	8
	i	856	512	111	13	279	142	228	170	170	134	67	52
gelegentlich .	m	191	114	25	/	67	33	49	38	38	30	13	11
	w	92	42	20	/	32	14	23	14	13	9	/	/
	i	284	156	45	/	99	47	72	52	51	39	17	14
zusammen .....	m	794	508	88	9	261	137	215	169	165	137	64	55
	w	346	160	68	8	117	52	85	53	55	37	20	11
	i	1 139	668	156	17	378	189	300	222	220	174	84	66
Sonst. Schicht													
regelmäßig ...	m	213	138	21	/	70	39	60	45	44	37	18	15
	w	97	45	17	/	33	13	25	16	15	10	6	/
	i	310	183	38	/	103	52	85	60	59	47	24	19
gelegentlich .	m	107	62	16	/	37	17	27	21	19	15	8	7
	w	50	23	9	/	18	7	13	7	8	/	/	/
	i	157	85	24	/	54	25	40	28	27	20	11	9
zusammen .....	m	320	200	36	/	107	56	87	65	63	52	26	23
	w	146	68	26	/	51	21	38	23	23	15	9	5
	i	466	268	62	7	158	77	125	89	86	67	35	28
Schichtform:													
nur regelmäßig Früh-/Spät-/Nacht-/Tagschicht .....	m	241	165	20	/	77	42	69	56	54	46	21	18
	w	80	37	16	/	30	14	18	12	12	8	/	/
	i	322	203	36	/	107	57	87	69	67	54	25	20
nur regelmäßig Früh-/Spät-/Nachtschicht .....	m	683	479	59	11	234	141	194	157	152	132	44	38
	w	183	91	35	/	65	33	47	33	28	17	7	/
	i	865	571	94	15	299	174	241	190	180	149	51	42
nur regelmäßig Früh-/Spätschicht .....	m	731	499	69	12	250	145	200	162	152	130	59	51
	w	511	301	81	14	155	88	135	100	103	77	35	22
	i	1 242	800	151	25	405	233	335	261	256	207	94	74

\*) Für die Betrachtung der Samstags-, Sonn- und/oder Feiertags-, Nacht- und Schichtarbeit wurde der Zeitraum Februar bis April 1995 herangezogen.

1) Schichtarbeit mit 2 und mehr Schichtarten, unabhängig davon, ob diese regelmäßig und/oder gelegentlich ausgeübt wurden.

29 Abhängig Erwerbstätige im April 1995 nach Art und Häufigkeit von Schichtarbeit,  
ausgewählten Schichtformen und Wirtschaftsunterbereichen \*)  
1 000

Art und Häufigkeit von Schichtarbeit  Schichtformen  (m = männlich, w = weiblich, i = insgesamt)		Wirtschaftsunterbereich										öffentl. und private Dienst- lei- stungen (oh. öff. Verw.)
		Abhängig Erwerbs- tätige ins- gesamt	Land- und Forst- wirt- schaft; Fische- rei	Bergbau und Ver- arbei- tendes Gewerbe	Energie- und Wasser- ver- sorgung	Bau- gewerbe	Handel und Gast- gewerbe	Verkehr und Nach- richten- über- mittlung	Kredit- und Ver- siche- rungs- gewerbe	Grund- stücks- wesen, Vermie- tung, Dienstl. f. Unter- nehmen	öffent- liche Ver- waltung u. ä.	
Insgesamt .....	m	18 395	334	6 288	282	2 679	2 240	1 350	535	771	2 014	1 901
	w	13 835	202	2 469	72	366	2 925	543	642	916	1 384	4 314
	i	32 230	536	8 757	355	3 044	5 166	1 893	1 177	1 687	3 399	6 215
darunter:												
regelmäßige oder gelegentliche Schichtarbeit zusammen .....	m	2 789	16	1 460	46	65	201	358	8	80	297	258
	w	1 361	11	261	/	5	221	71	/	21	55	711
	i	4 150	27	1 721	49	70	422	430	11	100	352	969
und zwar:												
mit Wechselschicht 1) .....	m	2 517	14	1 350	43	57	174	318	8	69	258	228
	w	1 201	9	228	/	/	195	57	/	16	51	636
	i	3 718	23	1 578	46	61	369	374	10	85	308	864
mit regelmäßiger Schicht- arbeit zusammen .....	m	2 418	12	1 325	41	46	169	304	7	68	234	211
	w	1 185	9	238	/	/	190	60	/	18	47	615
	i	3 603	22	1 563	43	51	358	364	10	85	281	826
Frühschicht												
regelmäßig ...	m	2 143	10	1 236	39	43	139	258	6	49	188	175
	w	1 038	8	218	/	/	163	48	/	14	42	538
	i	3 182	18	1 454	41	47	302	306	8	64	230	713
gelegentlich .	m	300	/	112	/	14	27	45	/	10	47	37
	w	155	/	20	-	/	28	10	/	/	8	85
	i	455	/	132	/	14	55	54	/	13	55	122
zusammen .....	m	2 443	12	1 348	43	57	165	303	7	60	236	212
	w	1 193	9	237	/	/	191	58	/	17	49	623
	i	3 636	22	1 586	46	61	357	361	9	76	285	835
Spätschicht												
regelmäßig ...	m	2 013	9	1 152	37	36	136	245	6	45	180	169
	w	1 000	7	208	/	/	161	46	/	14	40	516
	i	3 013	16	1 359	39	39	297	291	8	58	221	685
gelegentlich .	m	347	/	136	/	16	31	50	/	11	52	43
	w	176	/	23	-	/	32	11	/	/	8	97
	i	523	/	159	/	16	62	61	/	14	60	140
zusammen .....	m	2 360	12	1 287	41	52	167	295	7	56	233	211
	w	1 176	9	231	/	/	193	57	/	16	48	613
	i	3 536	21	1 518	43	56	360	352	9	72	281	825
Nachtschicht												
regelmäßig ...	m	1 255	/	631	33	15	57	192	/	50	166	104
	w	383	/	42	/	/	24	25	/	/	22	260
	i	1 638	7	673	35	16	81	217	/	55	187	364
gelegentlich .	m	314	/	114	/	13	19	47	/	12	57	44
	w	130	/	9	-	/	11	7	-	/	7	94
	i	444	/	123	/	14	31	55	/	13	64	137
zusammen .....	m	1 569	7	746	38	28	76	240	/	61	223	148
	w	513	/	51	/	/	35	32	/	6	28	354
	i	2 082	9	796	39	30	111	272	/	68	251	502
Tagschicht												
regelmäßig ...	m	602	/	198	11	11	42	129	/	21	107	77
	w	253	/	20	/	/	37	18	/	/	16	157
	i	856	5	218	12	12	79	147	/	24	122	235
gelegentlich .	m	191	/	53	/	7	17	35	/	7	40	28
	w	92	/	6	-	/	16	8	/	/	6	55
	i	284	/	59	/	8	32	42	/	9	45	83
zusammen .....	m	794	/	251	13	18	59	164	/	28	146	106
	w	346	/	26	/	/	52	25	/	/	21	212
	i	1 139	7	277	14	19	111	189	/	33	168	318
Sonst. Schicht												
regelmäßig ...	m	213	/	43	/	/	15	52	/	8	52	33
	w	97	/	7	/	/	18	9	/	/	6	53
	i	310	/	49	/	/	34	61	/	10	58	86
gelegentlich .	m	107	/	22	/	/	9	21	/	/	27	19
	w	50	/	/	-	/	8	/	/	/	/	31
	i	157	/	24	/	/	17	24	/	/	31	50
zusammen .....	m	320	/	65	/	7	24	73	/	10	80	52
	w	146	/	9	/	/	26	13	/	/	9	84
	i	466	6	74	/	8	50	85	/	12	89	136
Schichtform:												
nur regelmäßig Früh-/Spät-/ Nacht-/Tagschicht .....	m	241	/	75	7	/	9	62	/	8	48	28
	w	80	/	/	/	/	6	6	-	/	5	57
	i	322	/	78	8	/	15	68	/	9	53	86
nur regelmäßig Früh-/Spät-/ Nachtschicht .....	m	683	/	437	22	9	25	67	/	19	62	39
	w	183	/	27	/	/	10	9	-	/	9	123
	i	865	/	465	23	9	35	76	/	21	72	162
nur regelmäßig Früh-/ Spätschicht .....	m	731	/	509	/	18	63	49	/	9	20	51
	w	511	/	151	/	/	107	15	/	7	15	208
	i	1 242	10	660	/	20	171	64	/	16	35	259

\*) Für die Betrachtung der Samstags-, Sonn- und/oder Feiertags-, Nacht- und Schichtarbeit wurde der Zeitraum  
Februar bis April 1995 herangezogen.

1) Schichtarbeit mit 2 und mehr Schichtarten, unabhängig davon, ob diese regelmäßig und/oder gelegentlich ausgeübt wurden.

30 Abhängig Erwerbstätige im April 1995 nach Art und Häufigkeit von Schichtarbeit,  
ausgewählten Schichtformen und Überwiegend ausgeübter Tätigkeit \*)

1 000

Art und Häufigkeit von Schichtarbeit		Abhängig Erwerbstätige insgesamt	Überwiegend ausgeübte Tätigkeit									
			Ma-schinen ein-stellen, warten	Her-stellen	Repa-rieren	Handel treiben	Büro-arbeiten	Planen, Forschen	Leiten	All-gemeine Dienst-lei-stungen	Sichern	Aus-bilden, Infor-mieren
Schichtformen (m = männlich, w = weiblich, i = insgesamt)												
Insgesamt .....	m	18 395	2 244	4 189	2 039	1 165	1 820	1 130	1 507	1 974	1 008	1 320
	w	13 835	288	1 164	173	2 095	4 179	431	419	1 771	176	3 138
	i	32 230	2 532	5 353	2 211	3 260	6 000	1 561	1 925	3 745	1 184	4 458
darunter:												
regelmäßige oder gelegentliche Schichtarbeit zusammen .....	m	2 789	818	591	173	40	76	59	82	425	325	201
	w	1 361	85	167	8	128	55	24	17	190	39	648
	i	4 150	902	758	181	168	131	83	98	615	364	849
und zwar:												
mit Wechselschicht 1) .....	m	2 517	764	539	153	35	68	54	73	370	284	177
	w	1 201	78	146	7	119	47	20	14	150	37	583
	i	3 718	842	684	160	154	116	74	87	520	320	760
mit regelmäßiger Schichtarbeit zusammen .....	m	2 418	741	526	142	33	61	49	71	360	268	167
	w	1 185	77	152	7	112	44	20	13	163	33	562
	i	3 603	818	678	149	145	105	69	84	523	301	730
Frühschicht												
regelmäßig ...	m	2 143	692	488	130	27	53	44	63	298	212	136
	w	1 038	71	138	7	102	37	17	12	130	30	494
	i	3 182	763	626	137	130	90	61	74	428	241	630
gelegentlich .	m	300	63	56	22	5	13	7	8	54	45	27
	w	155	7	13	/	15	8	/	/	23	5	77
	i	455	70	69	22	20	21	9	11	77	50	105
zusammen .....	m	2 443	755	544	152	33	66	51	71	352	256	163
	w	1 193	78	151	7	117	46	20	14	153	35	571
	i	3 636	834	695	160	150	111	70	85	505	291	734
Spätschicht												
regelmäßig ...	m	2 013	660	444	116	27	50	42	60	280	202	132
	w	1 000	88	133	6	98	38	17	10	124	29	477
	i	3 013	729	576	122	125	89	59	71	404	230	609
gelegentlich .	m	347	73	63	29	7	13	9	10	62	50	32
	w	176	9	15	/	17	10	/	/	25	6	87
	i	523	82	78	30	23	23	12	14	87	56	119
zusammen .....	m	2 360	733	506	145	33	64	51	71	342	251	164
	w	1 176	77	148	7	115	48	21	14	148	35	563
	i	3 536	811	654	151	148	112	71	85	491	286	727
Nachtschicht												
regelmäßig ...	m	1 255	416	219	54	10	28	22	35	182	202	87
	w	383	20	22	/	9	13	/	/	36	19	253
	i	1 638	436	241	56	19	41	27	39	218	221	340
gelegentlich .	m	314	66	51	24	/	11	7	9	50	55	37
	w	130	/	5	/	/	/	/	/	11	5	92
	i	444	71	56	25	7	15	9	11	61	60	129
zusammen .....	m	1 569	482	269	79	13	39	29	45	232	257	124
	w	513	24	27	/	12	18	7	5	48	25	345
	i	2 082	507	296	81	25	56	36	50	280	282	468
Tagschicht												
regelmäßig ...	m	602	136	82	32	9	20	11	19	119	113	63
	w	253	8	13	/	18	12	/	/	38	13	144
	i	856	145	95	33	27	31	14	22	157	125	207
gelegentlich .	m	191	32	24	13	/	8	/	/	40	39	22
	w	92	/	5	/	/	6	/	/	16	/	50
	i	284	35	29	13	8	14	6	7	55	43	72
zusammen .....	m	794	169	106	45	12	27	16	24	159	151	85
	w	346	11	18	/	23	18	/	5	53	17	194
	i	1 139	180	124	46	35	45	20	29	212	169	279
Sonst. Schicht												
regelmäßig ...	m	213	33	20	7	/	7	/	7	51	53	28
	w	97	/	6	/	9	/	/	/	18	/	50
	i	310	36	26	8	12	11	/	9	69	57	78
gelegentlich .	m	107	16	11	7	/	/	/	/	22	24	14
	w	50	/	/	/	/	/	/	/	6	/	28
	i	157	17	14	7	7	7	/	/	28	27	43
zusammen .....	m	320	49	31	14	7	11	5	10	72	78	43
	w	146	/	9	/	12	7	/	/	25	6	78
	i	466	53	40	15	19	18	7	13	97	84	121
Schichtform:												
nur regelmäßig Früh-/Spät-/												
Nacht-/Tagschicht .....	m	241	61	28	10	/	7	/	8	45	52	25
	w	80	/	/	/	/	/	/	/	8	/	56
	i	322	63	31	10	/	10	/	9	53	57	81
nur regelmäßig Früh-/Spät-/												
Nachtschicht .....	m	683	284	144	32	/	13	14	19	65	76	31
	w	183	13	13	/	5	7	/	/	12	8	120
	i	865	298	157	33	8	20	16	21	77	85	151
nur regelmäßig Früh-/												
Spätschicht .....	m	731	234	222	54	13	18	19	22	92	21	36
	w	511	44	98	/	76	17	11	/	65	9	182
	i	1 242	278	320	58	89	35	30	27	157	30	218

\*) Für die Betrachtung der Samstags-, Sonn- und/oder Feiertags-, Nacht- und Schichtarbeit wurde der Zeitraum Februar bis April 1995 herangezogen.

1) Schichtarbeit mit 2 und mehr Schichtarten, unabhängig davon, ob diese regelmäßig und/oder gelegentlich ausgeübt wurden.

## 31 Abhängig Erwerbstätige im April 1995 nach Art und Häufigkeit von Schichtarbeit, ausgewählten Schichtformen und Stellung im Betrieb \*)

1 000

Art und Häufigkeit von Schichtarbeit Schichtformen (m = männlich, w = weiblich, i = insgesamt)		Abhängig Erwerbs- tätige ins- gesamt	Davon Stellung im Betrieb								Sonstige 2)	
			Bürokräft, angelernter Arbeiter		Verkäufer, Facharbeiter		Sachbearbeiter, Vorarbeiter		Herausgehobene qualifizierte Fachkraft, Meister			
			Beamte, Angest.	Arbeiter	Beamte, Angest.	Arbeiter	Beamte, Angest.	Arbeiter	Beamte, Angest.	Arbeiter		
Insgesamt .....	m	18 395	813	3 390	1 699	4 673	1 863	464	2 499	232	2 764	
	w	13 835	2 117	2 428	3 302	904	2 469	61	1 458	24	1 071	
	i	32 230	2 930	5 818	5 000	5 577	4 332	525	3 957	256	3 835	
darunter:												
regelmäßige oder gelegentliche Schichtarbeit zusammen .....	m	2 789	137	847	261	875	214	107	190	32	126	
	w	1 361	151	311	418	135	117	9	129	/	87	
	i	4 150	288	1 158	680	1 010	330	116	320	35	213	
und zwar:												
mit Wechselschicht 1) .....	m	2 517	123	765	233	802	193	99	166	28	109	
	w	1 201	132	261	379	121	103	8	113	/	81	
	i	3 718	255	1 026	611	923	296	106	279	31	190	
mit regelmäßiger Schicht- arbeit zusammen .....	m	2 418	113	762	231	769	182	93	156	26	86	
	w	1 185	125	281	369	123	99	8	107	/	69	
	i	3 603	238	1 043	600	893	281	101	262	29	155	
Fruhschicht												
regelmäßig ...	m	2 143	94	685	193	706	155	86	128	23	73	
	w	1 038	107	247	326	112	85	7	89	/	63	
	i	3 182	201	932	519	818	240	93	217	25	136	
gelegentlich .	m	300	22	74	26	83	25	11	27	/	28	
	w	155	24	26	45	11	15	/	18	-	16	
	i	455	46	100	71	94	40	11	45	/	44	
zusammen .....	m	2 443	117	759	219	790	180	97	155	27	100	
	w	1 193	130	273	371	122	100	8	107	/	79	
	i	3 636	247	1 032	590	912	280	104	262	29	180	
Spätschicht												
regelmäßig ...	m	2 013	90	640	183	657	152	81	122	21	67	
	w	1 000	103	235	317	105	83	7	87	/	59	
	i	3 013	193	875	500	762	235	88	210	24	126	
gelegentlich .	m	347	24	83	29	102	27	12	32	/	32	
	w	176	25	29	50	13	18	/	21	/	19	
	i	523	49	112	80	115	45	13	53	5	51	
zusammen .....	m	2 360	114	723	213	759	180	93	155	26	99	
	w	1 176	129	264	367	118	101	8	108	/	78	
	i	3 536	243	987	580	877	281	101	263	30	177	
Nachtschicht												
regelmäßig ...	m	1 255	62	371	136	368	120	49	94	13	43	
	w	383	41	43	148	31	45	/	57	/	16	
	i	1 638	102	414	284	398	165	51	151	14	59	
gelegentlich .	m	314	21	75	28	77	31	12	32	/	33	
	w	130	17	11	45	6	17	/	22	/	11	
	i	444	38	86	74	83	48	12	55	5	44	
zusammen .....	m	1 569	83	446	165	445	151	61	126	18	76	
	w	513	57	54	193	36	62	/	79	/	27	
	i	2 082	140	500	358	481	213	63	205	19	103	
Tagschicht												
regelmäßig ...	m	602	39	130	82	152	69	19	64	8	39	
	w	253	33	33	84	16	30	/	35	/	19	
	i	856	73	163	167	168	99	20	100	8	58	
gelegentlich .	m	191	16	43	19	41	21	6	22	/	21	
	w	92	15	12	28	/	10	/	13	/	10	
	i	284	30	54	47	45	32	6	36	/	31	
zusammen .....	m	794	55	173	101	192	91	25	87	10	60	
	w	346	48	45	112	21	40	/	48	/	30	
	i	1 139	103	218	213	213	131	26	135	11	89	
Sonst. Schicht												
regelmäßig ...	m	213	15	39	36	43	27	5	29	/	17	
	w	97	11	13	30	9	12	/	14	/	6	
	i	310	26	52	66	52	40	6	43	/	23	
gelegentlich .	m	107	8	19	12	21	12	/	14	/	16	
	w	50	8	6	13	/	7	/	8	-	/	
	i	157	16	25	25	23	19	/	22	/	20	
zusammen .....	m	320	22	58	48	64	39	9	43	/	33	
	w	146	19	19	43	12	20	/	22	/	11	
	i	466	42	77	92	75	59	10	65	/	44	
Schichtform:												
nur regelmäßig Früh-/Spät-/ Nacht-/Tagschicht .....	m	241	17	49	34	56	34	7	30	/	11	
	w	80	8	5	32	/	10	/	15	/	5	
	i	322	25	54	66	60	44	8	45	/	17	
nur regelmäßig Früh-/Spät-/ Nachtschicht .....	m	683	22	228	58	236	52	30	36	7	14	
	w	183	17	21	74	18	18	/	25	/	7	
	i	865	39	249	131	254	70	32	62	7	21	
nur regelmäßig Früh-/ Spätschicht .....	m	731	27	274	47	273	30	30	25	7	18	
	w	511	48	167	143	65	29	/	23	/	31	
	i	1 242	74	441	190	338	59	34	48	8	49	

\*) Für die Betrachtung der Samstags-, Sonn- und/oder Feiertags-, Nacht- und Schichtarbeit wurde der Zeitraum Februar bis April 1995 herangezogen.

1) Schichtarbeit mit 2 und mehr Schichtarten, unabhängig davon, ob diese regelmäßig und/oder gelegentlich ausgeübt wurden.

2) Beamte, Angestellte und Arbeiter mit Stellung im Betrieb "Sachgebietsleiter, Referent, Handlungsbevollmächtigter", "Abteilungsleiter, Prokurist" bzw. "Direktor, Amtsleiter, Betriebsleiter" sowie Auszubildende in anerkannten kaufmännischen, technischen und gewerblichen Ausbildungsberufen.

**Früheres Bundesgebiet**

1 Bevölkerung, 15 Jahre und älter, im April 1995 nach Beteiligung am Erwerbsleben, Abschluß an einer allgemeinbildenden Schule, berufsbildendem oder Hochschulabschluß und Altersgruppen

## 1.1 Erwerbstätige

1 000

Abschluß an einer allgemein- bildenden Schule	Ins- gesamt	Davon im Alter von ... bis unter ... Jahren											
		15 20	20 25	25 30	30 35	35 40	40 45	45 50	50 55	55 60	60 65	65 und mehr	
Berufsbildender Abschluß bzw. Hochschulabschluß													
Männlich													
Zusammen .....	17 141	554	1 387	2 165	2 524	2 246	2 050	1 859	1 958	1 694	522	183	
Mit Angabe zum allgemeinen Schulabschluß zusammen .....	16 062	500	1 296	2 035	2 368	2 105	1 933	1 735	1 833	1 595	490	173	
davon:													
Haupt-(Volks-)schulabschluß .....	8 571	306	609	914	1 094	1 041	1 023	1 002	1 122	1 065	308	89	
Realschul- oder gleichwertiger Abschluß ...	3 597	174	427	595	572	456	368	321	324	253	77	28	
Abschluß der allgemeinbildenden poly- technischen Oberschule der ehem. DDR ....	103	/	11	24	22	14	12	8	6	/	/	/	
Fachhoch-/Hochschulreife .....	3 791	19	250	500	681	593	530	404	381	273	104	55	
Mit Angabe zum berufsbildenden bzw. Hochschulabschluß zusammen .....	13 759	101	914	1 773	2 119	1 908	1 767	1 563	1 653	1 397	421	144	
davon:													
Lehr-/Anlernausbildung (einschl. gleich- wertiger Berufsfachschulabschluß sowie berufliches Praktikum) .....	9 359	100	869	1 363	1 418	1 229	1 106	983	1 051	917	249	74	
Fachschulabschluß (einschl. einer Meister-/Technikerausbildung) .....	1 777	/	25	179	271	260	240	223	252	222	77	26	
Fachschulabschluß in der ehemaligen DDR ...	30	/	/	7	/	/	/	/	/	/	/	/	
Fachhochschule (einschl. Ingenieurschul- und Verwaltungsfachhochschulabschluß) ...	1 007	-	11	100	171	161	154	125	134	104	36	11	
Universität (einschl. Lehrerausbildung) ...	1 586	/	6	124	255	255	264	228	213	150	59	33	
Weiblich													
Zusammen .....	12 102	405	1 194	1 729	1 684	1 543	1 581	1 307	1 300	1 017	222	121	
Mit Angabe zum allgemeinen Schulabschluß zusammen .....	11 370	365	1 135	1 637	1 591	1 449	1 482	1 224	1 213	954	207	112	
davon:													
Haupt-(Volks-)schulabschluß .....	5 215	162	336	454	526	618	793	729	729	644	142	81	
Realschul- oder gleichwertiger Abschluß ...	3 725	187	513	683	587	470	394	300	323	208	40	20	
Abschluß der allgemeinbildenden poly- technischen Oberschule der ehem. DDR ....	93	/	19	20	18	13	9	6	/	/	/	/	
Fachhoch-/Hochschulreife .....	2 338	15	267	481	460	348	286	188	157	99	25	11	
Mit Angabe zum berufsbildenden bzw. Hochschulabschluß zusammen .....	8 963	86	847	1 443	1 386	1 231	1 225	977	935	653	120	59	
davon:													
Lehr-/Anlernausbildung (einschl. gleich- wertiger Berufsfachschulabschluß sowie berufliches Praktikum) .....	7 176	85	786	1 168	1 054	931	934	776	758	543	95	48	
Fachschulabschluß (einschl. einer Meister-/Technikerausbildung) .....	507	/	26	85	90	77	73	52	57	35	8	/	
Fachschulabschluß in der ehemaligen DDR ...	43	-	8	9	8	/	/	/	/	/	/	/	
Fachhochschule (einschl. Ingenieurschul- und Verwaltungsfachhochschulabschluß) ...	358	-	16	66	73	69	50	36	26	16	/	/	
Universität (einschl. Lehrerausbildung) ...	879	-	12	114	162	150	164	111	91	56	13	5	
Insgesamt													
Insgesamt .....	29 244	959	2 581	3 894	4 208	3 788	3 631	3 166	3 257	2 712	744	304	
Mit Angabe zum allgemeinen Schulabschluß zusammen .....	27 432	865	2 432	3 672	3 960	3 553	3 415	2 958	3 046	2 549	698	285	
davon:													
Haupt-(Volks-)schulabschluß .....	13 787	467	945	1 368	1 620	1 660	1 816	1 731	1 851	1 709	450	170	
Realschul- oder gleichwertiger Abschluß ...	7 321	361	940	1 278	1 159	925	762	622	647	461	117	48	
Abschluß der allgemeinbildenden poly- technischen Oberschule der ehem. DDR ....	195	/	29	44	40	27	21	14	10	7	/	/	
Fachhoch-/Hochschulreife .....	6 129	34	517	981	1 141	941	817	592	538	371	129	67	
Mit Angabe zum berufsbildenden bzw. Hochschulabschluß zusammen .....	22 722	187	1 761	3 215	3 506	3 139	2 992	2 540	2 588	2 050	541	203	
davon:													
Lehr-/Anlernausbildung (einschl. gleich- wertiger Berufsfachschulabschluß sowie berufliches Praktikum) .....	16 535	185	1 655	2 530	2 471	2 160	2 040	1 759	1 809	1 460	344	122	
Fachschulabschluß (einschl. einer Meister-/Technikerausbildung) .....	2 284	/	52	265	361	337	312	275	309	257	84	30	
Fachschulabschluß in der ehemaligen DDR ...	73	/	10	16	13	8	7	5	5	6	/	/	
Fachhochschule (einschl. Ingenieurschul- und Verwaltungsfachhochschulabschluß) ...	1 365	-	27	165	244	229	205	161	161	120	40	12	
Universität (einschl. Lehrerausbildung) ...	2 465	/	18	239	417	405	427	339	304	206	72	38	



1 Bevölkerung, 15 Jahre und älter, im April 1995 nach Beteiligung am Erwerbsleben, Abschluß an einer allgemeinbildenden Schule, berufsbildendem oder Hochschulabschluß und Altersgruppen

## 1.2 Erwerbslose

1 000

Abschluß an einer allgemein- bildenden Schule  Berufsbildender Abschluß bzw. Hochschulabschluß	Ins- gesamt	Davon im Alter von ... bis unter ... Jahren										
		15 — 20	20 — 25	25 — 30	30 — 35	35 — 40	40 — 45	45 — 50	50 — 55	55 — 60	60 — 65	65 und mehr
Männlich												
Zusammen .....	1 495	52	137	189	186	157	141	127	155	288	60	/
Mit Angabe zum allgemeinen Schulabschluß zusammen .....	1 270	37	113	160	159	134	121	109	130	254	50	/
davon:												
Haupt-(Volks-)schulabschluß .....	851	30	74	87	87	81	78	76	97	205	35	/
Realschul- oder gleichwertiger Abschluß ...	201	6	27	31	30	21	16	17	18	28	7	/
Abschluß der allgemeinbildenden poly- technischen Oberschule der ehem. DDR ....	8	/	/	/	/	/	/	/	/	/	/	-
Fachhoch-/Hochschulreife .....	211	/	12	41	42	31	26	16	15	20	7	/
Mit Angabe zum berufsbildenden bzw. Hochschulabschluß zusammen .....	917	9	64	108	117	99	94	85	100	198	40	/
davon:												
Lehr-/Anlernausbildung (einschl. gleich- wertiger Berufsfachschulabschluß sowie berufliches Praktikum) .....	722	9	61	85	86	74	70	67	80	158	30	/
Fachschulabschluß (einschl. einer Meister-/Technikerausbildung) .....	76	/	/	6	9	7	8	7	9	24	/	/
Fachschulabschluß in der ehemaligen DDR ...	/	-	-	/	/	/	/	/	/	/	/	-
Fachhochschule (einschl. Ingenieurschul- und Verwaltungsfachhochschulabschluß) ...	48	-	/	7	6	6	6	/	5	10	/	/
Universität (einschl. Lehrerausbildung) ...	69	-	/	9	16	12	10	6	6	7	/	/
Weiblich												
Zusammen .....	1 185	50	112	153	162	149	127	118	120	176	17	/
Mit Angabe zum allgemeinen Schulabschluß zusammen .....	1 036	33	98	137	145	133	111	103	106	153	15	/
davon:												
Haupt-(Volks-)schulabschluß .....	622	24	54	62	66	68	68	69	78	120	12	/
Realschul- oder gleichwertiger Abschluß ...	248	8	29	41	43	33	24	21	20	26	/	/
Abschluß der allgemeinbildenden poly- technischen Oberschule der ehem. DDR ....	10	-	/	/	/	/	/	/	/	/	-	-
Fachhoch-/Hochschulreife .....	156	/	14	30	34	31	18	12	8	7	/	-
Mit Angabe zum berufsbildenden bzw. Hochschulabschluß zusammen .....	682	6	53	100	105	100	81	71	69	90	7	/
davon:												
Lehr-/Anlernausbildung (einschl. gleich- wertiger Berufsfachschulabschluß sowie berufliches Praktikum) .....	568	6	48	82	81	74	66	61	60	83	7	/
Fachschulabschluß (einschl. einer Meister-/Technikerausbildung) .....	29	/	/	/	5	5	/	/	/	/	-	-
Fachschulabschluß in der ehemaligen DDR ...	/	-	/	/	/	/	/	/	/	/	-	-
Fachhochschule (einschl. Ingenieurschul- und Verwaltungsfachhochschulabschluß) ...	24	-	/	/	/	6	/	/	/	/	/	-
Universität (einschl. Lehrerausbildung) ...	57	-	/	9	14	13	9	/	/	/	/	-
Insgesamt												
Insgesamt .....	2 680	102	248	342	349	305	268	245	275	464	77	5
Mit Angabe zum allgemeinen Schulabschluß zusammen .....	2 306	70	211	297	304	268	232	212	236	407	64	/
davon:												
Haupt-(Volks-)schulabschluß .....	1 473	53	128	149	153	149	146	145	174	325	47	/
Realschul- oder gleichwertiger Abschluß ...	449	14	56	72	73	54	40	38	38	54	9	/
Abschluß der allgemeinbildenden poly- technischen Oberschule der ehem. DDR ....	17	/	/	5	/	/	/	/	/	/	/	-
Fachhoch-/Hochschulreife .....	366	/	26	71	76	62	44	27	23	28	8	/
Mit Angabe zum berufsbildenden bzw. Hochschulabschluß zusammen .....	1 599	15	116	208	222	198	175	156	169	288	47	/
davon:												
Lehr-/Anlernausbildung (einschl. gleich- wertiger Berufsfachschulabschluß sowie berufliches Praktikum) .....	1 289	15	110	167	167	147	136	127	140	240	37	/
Fachschulabschluß (einschl. einer Meister-/Technikerausbildung) .....	105	/	/	10	14	12	11	10	12	28	/	/
Fachschulabschluß in der ehemaligen DDR ...	6	-	/	/	/	/	/	/	/	/	/	-
Fachhochschule (einschl. Ingenieurschul- und Verwaltungsfachhochschulabschluß) ...	72	-	/	11	10	13	9	7	7	11	/	/
Universität (einschl. Lehrerausbildung) ...	126	-	/	18	30	25	18	11	9	9	/	/

1 Bevölkerung, 15 Jahre und älter, im April 1995 nach Beteiligung am Erwerbsleben, Abschluß an einer allgemeinbildenden Schule, berufsbildendem oder Hochschulabschluß und Altersgruppen

## 1.3 Nichterwerbspersonen

1 000

Abschluß an einer allgemein- bildenden Schule	Ins- gesamt	Davon im Alter von ... bis unter ... Jahren										
		15 20	20 25	25 30	30 35	35 40	40 45	45 50	50 55	55 60	60 65	65 und mehr
Berufsbildender Abschluß bzw. Hochschulabschluß												
Männlich												
Zusammen .....	8 078	1 136	489	384	130	79	66	80	178	528	1 182	3 827
Mit Angabe zum allgemeinen Schulabschluß zusammen .....	6 299	104	385	342	107	59	52	65	149	472	1 066	3 498
davon:												
Haupt-(Volks-)schulabschluß .....	4 256	51	36	30	24	29	35	47	114	394	871	2 626
Realschul- oder gleichwertiger Abschluß ...	733	30	24	20	9	8	7	7	20	46	113	448
Abschluß der allgemeinbildenden poly- technischen Oberschule der ehem. DDR ....	9	-	/	/	/	/	-	-	/	/	/	/
Fachhoch-/Hochschulreife .....	1 302	23	325	292	73	21	10	11	15	31	81	419
Mit Angabe zum berufsbildenden bzw. Hochschulabschluß zusammen .....	4 585	13	97	151	60	42	39	50	120	372	849	2 792
davon:												
Lehr-/Anlernausbildung (einschl. gleich- wertiger Berufsfachschulabschluß sowie berufliches Praktikum) .....	3 570	12	81	119	41	30	32	39	95	310	682	2 128
Fachschulabschluß (einschl. einer Meister-/Technikerausbildung) .....	496	/	/	7	/	/	/	/	12	37	94	326
Fachschulabschluß in der ehemaligen DDR ...	10	/	/	/	/	/	/	-	/	/	/	/
Fachhochschule (einschl. Ingenieurschul- und Verwaltungsfachhochschulabschluß) ...	214	-	/	7	/	/	/	/	5	14	37	137
Universität (einschl. Lehrerausbildung) ...	295	-	5	16	11	6	/	/	7	10	35	197
Weiblich												
Zusammen .....	15 528	1 155	595	713	845	706	588	561	805	1 254	1 605	6 701
Mit Angabe zum allgemeinen Schulabschluß zusammen .....	12 944	145	486	635	759	629	518	493	717	1 135	1 442	5 986
davon:												
Haupt-(Volks-)schulabschluß .....	9 304	65	132	259	360	336	335	346	523	903	1 175	4 870
Realschul- oder gleichwertiger Abschluß ...	2 227	49	55	152	229	174	114	102	147	180	202	823
Abschluß der allgemeinbildenden poly- technischen Oberschule der ehem. DDR ....	31	-	/	/	5	/	/	/	/	/	/	9
Fachhoch-/Hochschulreife .....	1 382	31	297	219	165	116	67	44	45	50	62	285
Mit Angabe zum berufsbildenden bzw. Hochschulabschluß zusammen .....	6 440	17	114	381	555	467	368	333	449	597	667	2 491
davon:												
Lehr-/Anlernausbildung (einschl. gleich- wertiger Berufsfachschulabschluß sowie berufliches Praktikum) .....	5 726	16	102	330	471	387	312	295	405	547	606	2 254
Fachschulabschluß (einschl. einer Meister-/Technikerausbildung) .....	249	/	/	12	25	23	16	12	17	20	25	95
Fachschulabschluß in der ehemaligen DDR ...	16	/	/	/	/	/	/	/	/	/	/	6
Fachhochschule (einschl. Ingenieurschul- und Verwaltungsfachhochschulabschluß) ...	130	-	/	11	19	16	10	7	8	9	11	36
Universität (einschl. Lehrerausbildung) ...	319	-	/	27	39	40	29	19	18	19	23	100
Insgesamt												
Insgesamt .....	23 606	2 290	1 083	1 097	975	785	654	641	983	1 782	2 786	10 528
Mit Angabe zum allgemeinen Schulabschluß zusammen .....	19 243	248	871	977	865	688	570	558	866	1 607	2 508	9 484
davon:												
Haupt-(Volks-)schulabschluß .....	13 559	116	168	289	384	365	370	393	637	1 297	2 045	7 496
Realschul- oder gleichwertiger Abschluß ...	2 960	79	80	172	238	182	121	109	167	225	316	1 271
Abschluß der allgemeinbildenden poly- technischen Oberschule der ehem. DDR ....	39	-	/	/	5	/	/	/	/	/	/	14
Fachhoch-/Hochschulreife .....	2 684	54	621	512	238	138	77	55	61	82	143	704
Mit Angabe zum berufsbildenden bzw. Hochschulabschluß zusammen .....	11 025	31	211	532	615	509	408	383	569	969	1 515	5 283
davon:												
Lehr-/Anlernausbildung (einschl. gleich- wertiger Berufsfachschulabschluß sowie berufliches Praktikum) .....	9 296	28	184	448	512	418	344	334	501	857	1 288	4 382
Fachschulabschluß (einschl. einer Meister-/Technikerausbildung) .....	745	/	9	19	28	25	18	17	29	58	119	420
Fachschulabschluß in der ehemaligen DDR ...	27	/	/	/	/	/	/	/	/	/	/	11
Fachhochschule (einschl. Ingenieurschul- und Verwaltungsfachhochschulabschluß) ...	344	-	7	18	23	18	12	11	13	22	48	172
Universität (einschl. Lehrerausbildung) ...	614	-	10	44	50	47	32	22	25	30	58	297

1 Bevölkerung, 15 Jahre und älter, im April 1995 nach Beteiligung am Erwerbsleben, Abschluß an einer allgemeinbildenden Schule, berufsbildendem oder Hochschulabschluß und Altersgruppen

## 1.4 Insgesamt

1 000

Abschluß an einer allgemein- bildenden Schule	Ins- gesamt	Davon im Alter von ... bis unter ... Jahren										
		15 20	20 25	25 30	30 35	35 40	40 45	45 50	50 55	55 60	60 65	65 und mehr
Berufsbildender Abschluß bzw. Hochschulabschluß												
Männlich												
Zusammen .....	26 714	1 742	2 012	2 738	2 840	2 481	2 256	2 066	2 291	2 510	1 764	4 013
Mit Angabe zum allgemeinen Schulabschluß zusammen .....	23 631	640	1 795	2 537	2 635	2 298	2 106	1 909	2 112	2 321	1 606	3 674
davon:												
Haupt-(Volks-)schulabschluß .....	13 678	386	719	1 031	1 205	1 151	1 135	1 124	1 332	1 665	1 214	2 717
Realschul- oder gleichwertiger Abschluß ...	4 531	210	478	646	611	485	391	346	362	327	198	476
Abschluß der allgemeinbildenden poly- technischen Oberschule der ehem. DDR ....	119	/	11	26	24	16	13	9	7	6	/	5
Fachhoch-/Hochschulreife .....	5 304	43	587	833	795	646	566	431	411	325	192	475
Mit Angabe zum berufsbildenden bzw. Hochschulabschluß zusammen .....	19 261	124	1 074	2 031	2 297	2 048	1 901	1 698	1 873	1 968	1 310	2 938
davon:												
Lehr-/Anlernausbildung (einschl. gleich- wertiger Berufsfachschulabschluß sowie berufliches Praktikum) .....	13 651	121	1 012	1 566	1 545	1 333	1 209	1 090	1 226	1 385	961	2 204
Fachschulabschluß (einschl. einer Meister-/Technikerausbildung) .....	2 349	/	32	193	283	269	250	235	274	284	175	351
Fachschulabschluß in der ehemaligen DDR ...	43	/	/	8	6	/	/	/	/	/	/	/
Fachhochschule (einschl. Ingenieurschul- und Verwaltungsfachhochschulabschluß) ...	1 269	-	15	114	181	169	163	133	145	127	75	148
Universität (einschl. Lehrerausbildung) ...	1 950	/	12	150	282	273	276	238	226	167	96	230
Weiblich												
Zusammen .....	28 815	1 609	1 901	2 595	2 691	2 398	2 296	1 986	2 224	2 448	1 845	6 824
Mit Angabe zum allgemeinen Schulabschluß zusammen .....	25 350	543	1 719	2 409	2 495	2 211	2 111	1 820	2 036	2 242	1 664	6 100
davon:												
Haupt-(Volks-)schulabschluß .....	15 141	250	522	775	952	1 023	1 196	1 145	1 330	1 667	1 329	4 952
Realschul- oder gleichwertiger Abschluß ...	6 200	244	597	875	859	677	532	423	490	414	245	843
Abschluß der allgemeinbildenden poly- technischen Oberschule der ehem. DDR ....	133	/	21	28	25	16	11	8	5	5	/	9
Fachhoch-/Hochschulreife .....	3 876	47	578	730	659	495	371	244	211	156	88	296
Mit Angabe zum berufsbildenden bzw. Hochschulabschluß zusammen .....	16 085	109	1 015	1 924	2 046	1 798	1 674	1 381	1 453	1 340	794	2 551
davon:												
Lehr-/Anlernausbildung (einschl. gleich- wertiger Berufsfachschulabschluß sowie berufliches Praktikum) .....	13 469	107	936	1 579	1 605	1 392	1 312	1 131	1 224	1 172	708	2 303
Fachschulabschluß (einschl. einer Meister-/Technikerausbildung) .....	785	/	32	101	119	105	91	67	77	59	33	100
Fachschulabschluß in der ehemaligen DDR ...	64	/	10	13	10	6	5	/	/	/	/	6
Fachhochschule (einschl. Ingenieurschul- und Verwaltungsfachhochschulabschluß) ...	512	-	19	80	96	91	63	47	36	26	16	37
Universität (einschl. Lehrerausbildung) ...	1 255	-	17	151	215	204	202	134	112	78	36	105
Insgesamt												
Insgesamt .....	55 529	3 352	3 913	5 333	5 531	4 879	4 552	4 052	4 515	4 958	3 608	10 837
Mit Angabe zum allgemeinen Schulabschluß zusammen .....	48 981	1 183	3 514	4 946	5 130	4 509	4 217	3 729	4 148	4 563	3 270	9 774
davon:												
Haupt-(Volks-)schulabschluß .....	28 819	636	1 241	1 806	2 157	2 174	2 332	2 269	2 662	3 331	2 542	7 669
Realschul- oder gleichwertiger Abschluß ...	10 731	455	1 076	1 522	1 470	1 162	923	769	852	741	442	1 320
Abschluß der allgemeinbildenden poly- technischen Oberschule der ehem. DDR ....	252	/	33	54	48	32	24	16	12	11	6	15
Fachhoch-/Hochschulreife .....	9 180	90	1 164	1 564	1 455	1 141	938	674	622	481	280	771
Mit Angabe zum berufsbildenden bzw. Hochschulabschluß zusammen .....	35 346	233	2 089	3 955	4 343	3 846	3 574	3 079	3 327	3 307	2 104	5 489
davon:												
Lehr-/Anlernausbildung (einschl. gleich- wertiger Berufsfachschulabschluß sowie berufliches Praktikum) .....	27 120	228	1 948	3 146	3 150	2 725	2 521	2 221	2 450	2 558	1 669	4 507
Fachschulabschluß (einschl. einer Meister-/Technikerausbildung) .....	3 134	/	64	294	403	374	342	302	351	342	208	451
Fachschulabschluß in der ehemaligen DDR ...	106	/	13	21	16	10	9	6	7	9	/	11
Fachhochschule (einschl. Ingenieurschul- und Verwaltungsfachhochschulabschluß) ...	1 781	-	35	194	277	260	225	179	181	154	91	185
Universität (einschl. Lehrerausbildung) ...	3 205	/	30	301	498	477	478	372	338	245	132	335

2 Bevölkerung, 15 Jahre und älter, im April 1995 nach Beteiligung am Erwerbsleben, Altersgruppen  
und Teilnahme an Maßnahmen zur beruflichen Weiterbildung seit 1993

1 000

Teilnahme an Maßnahmen zur beruflichen Weiterbildung seit 1993	Insgesamt	Davon im Alter von ... bis unter ... Jahren								
		15 - 20	20 - 25	25 - 30	30 - 35	35 - 40	40 - 45	45 - 50	50 - 55	55 und mehr
Erwerbstätige										
Männlich										
Zusammen .....	17 141	554	1 387	2 165	2 524	2 246	2 050	1 859	1 958	2 399
Mit Angabe zur Teilnahme an Maßnahmen zur beruflichen Weiterbildung .....	16 127	494	1 282	2 048	2 392	2 126	1 937	1 749	1 838	2 260
darunter mit Teilnahme seit 1993 .....	2 653	92	198	434	492	390	348	278	239	182
Teilnahme bereits beendet .....	2 294	27	136	354	424	361	325	264	229	174
Teilnahme noch nicht beendet .....	359	65	63	80	68	29	22	14	10	9
Weiblich										
Zusammen .....	12 102	405	1 194	1 729	1 684	1 543	1 581	1 307	1 300	1 361
Mit Angabe zur Teilnahme an Maßnahmen zur beruflichen Weiterbildung .....	11 336	360	1 116	1 631	1 594	1 451	1 486	1 224	1 216	1 259
darunter mit Teilnahme seit 1993 .....	1 703	69	210	336	269	236	222	155	129	76
Teilnahme bereits beendet .....	1 454	23	150	287	238	213	204	145	122	72
Teilnahme noch nicht beendet .....	249	46	60	49	31	24	18	10	7	/
Insgesamt										
Zusammen .....	29 244	959	2 581	3 894	4 208	3 788	3 631	3 166	3 257	3 760
Mit Angabe zur Teilnahme an Maßnahmen zur beruflichen Weiterbildung .....	27 463	854	2 398	3 679	3 986	3 577	3 423	2 973	3 054	3 519
darunter mit Teilnahme seit 1993 .....	4 356	161	408	770	761	626	570	433	368	258
Teilnahme bereits beendet .....	3 747	51	286	641	662	574	529	409	350	246
Teilnahme noch nicht beendet .....	608	110	123	129	99	52	41	24	17	12
Erwerbslose										
Männlich										
Zusammen .....	1 495	52	137	189	186	157	141	127	155	351
Mit Angabe zur Teilnahme an Maßnahmen zur beruflichen Weiterbildung .....	1 328	44	122	166	167	141	126	113	137	311
darunter mit Teilnahme seit 1993 .....	156	/	15	31	32	24	18	14	9	9
Teilnahme bereits beendet .....	128	/	12	21	26	20	16	12	8	9
Teilnahme noch nicht beendet .....	29	/	/	10	6	/	/	/	/	/
Weiblich										
Zusammen .....	1 185	50	112	153	162	149	127	118	120	195
Mit Angabe zur Teilnahme an Maßnahmen zur beruflichen Weiterbildung .....	1 050	39	101	139	146	133	114	103	105	170
darunter mit Teilnahme seit 1993 .....	119	/	12	22	22	21	16	11	9	/
Teilnahme bereits beendet .....	97	/	10	16	17	17	13	10	7	/
Teilnahme noch nicht beendet .....	23	/	/	6	/	/	/	/	/	/
Insgesamt										
Zusammen .....	2 680	102	248	342	349	305	268	245	275	547
Mit Angabe zur Teilnahme an Maßnahmen zur beruflichen Weiterbildung .....	2 378	83	222	305	313	274	240	217	242	482
darunter mit Teilnahme seit 1993 .....	275	8	27	53	53	45	34	25	18	13
Teilnahme bereits beendet .....	224	6	22	37	43	37	29	22	16	12
Teilnahme noch nicht beendet .....	51	/	5	16	10	7	/	/	/	/

2 Bevölkerung, 15 Jahre und älter, im April 1995 nach Beteiligung am Erwerbsleben, Altersgruppen und Teilnahme an Maßnahmen zur beruflichen Weiterbildung seit 1993

1 000

Teilnahme an Maßnahmen zur beruflichen Weiterbildung seit 1993	Insgesamt	Davon im Alter von ... bis unter ... Jahren								
		15 - 20	20 - 25	25 - 30	30 - 35	35 - 40	40 - 45	45 - 50	50 - 55	55 und mehr
Nichterwerbspersonen										
Männlich										
Zusammen .....	8 078	1 136	489	384	130	79	66	80	178	5 537
Mit Angabe zur Teilnahme an Maßnahmen zur beruflichen Weiterbildung .....	6 646	795	402	331	109	65	56	66	152	4 671
darunter mit Teilnahme seit 1993 .....	264	28	77	82	27	11	/	/	/	28
Teilnahme bereits beendet .....	97	15	18	18	8	/	/	/	/	27
Teilnahme noch nicht beendet .....	167	14	59	63	19	6	/	/	/	/
Weiblich										
Zusammen .....	15 528	1 155	595	713	845	706	588	561	805	9 560
Mit Angabe zur Teilnahme an Maßnahmen zur beruflichen Weiterbildung .....	12 908	822	504	635	739	614	510	480	689	7 914
darunter mit Teilnahme seit 1993 .....	240	33	60	51	30	17	12	8	5	25
Teilnahme bereits beendet .....	119	17	15	18	18	11	8	6	/	23
Teilnahme noch nicht beendet .....	121	16	46	33	12	6	/	/	/	/
Insgesamt										
Zusammen .....	23 606	2 290	1 083	1 097	975	785	654	641	983	15 097
Mit Angabe zur Teilnahme an Maßnahmen zur beruflichen Weiterbildung .....	19 554	1 617	906	966	848	678	567	547	840	12 585
darunter mit Teilnahme seit 1993 .....	504	61	137	133	57	27	16	11	9	53
Teilnahme bereits beendet .....	216	31	33	36	26	15	10	8	7	50
Teilnahme noch nicht beendet .....	288	30	104	97	31	12	7	/	/	/
Insgesamt										
Männlich										
Zusammen .....	26 714	1 742	2 012	2 738	2 840	2 481	2 256	2 066	2 291	8 287
Mit Angabe zur Teilnahme an Maßnahmen zur beruflichen Weiterbildung .....	24 102	1 333	1 805	2 545	2 668	2 332	2 119	1 929	2 128	7 242
darunter mit Teilnahme seit 1993 .....	3 073	125	290	546	550	424	370	295	251	220
Teilnahme bereits beendet .....	2 518	45	166	394	457	386	343	278	240	210
Teilnahme noch nicht beendet .....	555	79	124	153	93	39	27	17	12	10
Weiblich										
Zusammen .....	28 815	1 609	1 901	2 595	2 691	2 398	2 296	1 986	2 224	11 116
Mit Angabe zur Teilnahme an Maßnahmen zur beruflichen Weiterbildung .....	25 294	1 221	1 721	2 404	2 479	2 198	2 111	1 807	2 009	9 344
darunter mit Teilnahme seit 1993 .....	2 062	105	282	410	321	274	250	174	143	104
Teilnahme bereits beendet .....	1 670	42	174	321	274	241	225	161	134	98
Teilnahme noch nicht beendet .....	393	63	108	89	47	33	25	13	9	6
Insgesamt										
Insgesamt .....	55 529	3 352	3 913	5 333	5 531	4 879	4 552	4 052	4 515	19 403
Mit Angabe zur Teilnahme an Maßnahmen zur beruflichen Weiterbildung .....	49 395	2 554	3 526	4 950	5 147	4 530	4 230	3 736	4 136	16 586
darunter mit Teilnahme seit 1993 .....	5 135	230	572	956	871	698	620	469	394	324
Teilnahme bereits beendet .....	4 188	88	340	714	731	626	568	439	373	308
Teilnahme noch nicht beendet .....	947	142	232	242	140	72	52	30	21	16

3 Bevölkerung, 15 Jahre und älter, im April 1995 nach Teilnahme an Maßnahmen zur beruflichen Weiterbildung seit 1993, Art und Dauer der Maßnahme und Beteiligung am Erwerbsleben

1 000

Art der beruflichen Weiterbildung Dauer der beruflichen Weiterbildung	Bevölkerung			Erwerbstätige			Erwerbslose			Nichterwerbspersonen		
	insgesamt	männlich	weiblich	insgesamt	männlich	weiblich	insgesamt	männlich	weiblich	insgesamt	männlich	weiblich
Insgesamt .....	55 529	26 714	28 815	29 244	17 141	12 102	2 680	1 495	1 185	23 606	8 078	15 528
darunter: Mit Auskunft zur beruflichen Weiterbildung .....	49 395	24 102	25 294	27 463	16 127	11 336	2 378	1 328	1 050	19 554	6 646	12 908
davon: Ohne berufliche Weiterbildung zusammen .....	44 260	21 029	23 232	23 108	13 474	9 633	2 103	1 172	931	19 050	6 383	12 667
Mit beruflicher Weiterbildung zusammen .....	5 135	3 073	2 062	4 356	2 653	1 703	275	156	119	504	264	240
davon, und zwar: Art der beruflichen Weiterbildung												
Am Arbeitsplatz, im Betrieb .....	1 970	1 212	759	1 855	1 154	701	38	24	14	77	34	44
Bei einer Industrie- und Handelskammer usw. ....	342	226	117	297	200	97	21	14	7	24	11	13
In besonderen Fortbildungs-/Umschulungsstätten .....	1 563	907	656	1 343	793	551	139	77	63	81	38	43
An einer berufsbildenden Schule/Hochschule .....	706	413	293	382	226	156	42	23	19	282	164	118
Durch Fernunterricht ....	60	37	23	49	33	16	/	/	/	8	/	5
Auf andere Art .....	494	278	215	430	247	183	31	16	15	32	15	18
Dauer der beruflichen Weiterbildung												
unter 1 Monat .....	2 455	1 475	980	2 357	1 430	927	35	20	15	63	25	38
1 bis unter 6 Monate .....	641	396	245	552	354	198	55	29	26	34	13	21
6 bis unter 12 Monate ....	315	176	139	229	131	98	55	32	23	31	13	18
1 bis unter 2 Jahre .....	368	212	156	285	167	118	43	24	19	40	21	19
2 Jahre und mehr .....	408	259	149	325	212	113	36	22	14	48	25	23
Zur Zeit noch andauernd ..	947	555	393	608	359	249	51	29	23	288	167	121

4 Erwerbstätige mit Angabe des monatlichen Nettoeinkommens im April 1995 nach Abschluß an einer allgemeinbildenden Schule, berufsbildendem oder Hochschulabschluß und monatlichem Nettoeinkommen

1 000

Abschluß an einer allgemein- bildenden Schule	Ins- gesamt	Davon mit einem monatlichen Nettoeinkommen von ... bis unter ... DM										
		unter 600	600 1 000	1 000 1 400	1 400 1 800	1 800 2 200	2 200 2 500	2 500 3 000	3 000 4 000	4 000 5 000	5 000 6 000	6 000 und mehr
Männlich												
Zusammen .....	15 952	397	585	392	655	1 703	2 236	2 896	3 455	1 581	875	1 178
Mit Angabe zum allgemeinen Schulabschluß zusammen .....	14 963	326	541	358	583	1 564	2 078	2 715	3 293	1 524	843	1 139
davon:												
Haupt-(Volks-)schulabschluß .....	7 908	160	233	159	337	1 047	1 452	1 821	1 821	524	179	176
Realschul- oder gleichwertiger Abschluß .....	3 375	81	173	80	121	329	415	548	795	401	188	243
Abschluß d. allg.bild. polytechn. Oberschule der ehem. DDR .....	99	/	/	/	/	16	18	21	19	7	/	/
Fachhoch-/Hochschulreife .....	3 581	84	133	118	121	171	192	325	657	592	472	717
Mit Angabe zum berufsbildenden bzw. Hochschulabschluß zusammen .....	12 844	132	156	202	439	1 277	1 773	2 396	3 061	1 469	825	1 113
davon:												
Lehr-/Anlernausbildung (einschl. gleichwertiger Berufsfachschul- abschluß sowie berufliches Praktikum) .....	8 738	111	130	154	359	1 138	1 571	1 975	2 091	651	258	299
Fachschulabschluß (einschl. einer Meister-/Technikerausbildung) .	1 618	8	8	16	28	75	123	247	519	310	132	150
Fachschulabschluß in der ehemaligen DDR .....	28	/	/	/	/	/	/	/	7	/	/	/
Fachhochschule (einschl. Ingenieurschul- und Verwal- tungsfachhochschulabschluß) ...	956	/	5	9	11	20	33	78	213	225	159	198
Universität (einschl. Lehrer- ausbildung) .....	1 504	9	12	22	40	40	42	92	231	280	274	464
Weiblich												
Zusammen .....	11 083	1 292	1 326	1 516	1 565	1 830	1 250	1 009	791	294	108	101
Mit Angabe zum allgemeinen Schulabschluß zusammen .....	10 430	1 184	1 244	1 423	1 461	1 722	1 191	964	760	282	103	97
davon:												
Haupt-(Volks-)schulabschluß .....	4 687	677	701	814	782	774	429	281	166	37	14	14
Realschul- oder gleichwertiger Abschluß .....	3 469	347	377	413	460	649	490	380	251	61	21	22
Abschluß d. allg.bild. polytechn. Oberschule der ehem. DDR .....	89	6	8	12	15	21	13	8	6	/	/	/
Fachhoch-/Hochschulreife .....	2 185	154	159	184	205	279	259	296	337	183	69	60
Mit Angabe zum berufsbildenden bzw. Hochschulabschluß zusammen .....	8 274	804	726	1 051	1 154	1 439	1 046	883	711	270	98	92
davon:												
Lehr-/Anlernausbildung (einschl. gleichwertiger Berufsfachschul- abschluß sowie berufliches Praktikum) .....	6 608	707	655	939	1 006	1 247	856	642	395	93	35	33
Fachschulabschluß (einschl. einer Meister-/Technikerausbildung) .	465	37	27	44	48	75	72	72	58	17	5	8
Fachschulabschluß in der ehemaligen DDR .....	42	/	/	5	7	9	7	/	/	/	/	/
Fachhochschule (einschl. Ingenieurschul- und Verwal- tungsfachhochschulabschluß) ...	335	17	12	22	30	38	41	63	71	26	8	7
Universität (einschl. Lehrer- ausbildung) .....	824	40	28	40	63	69	71	102	185	134	50	44
Insgesamt												
Insgesamt .....	27 035	1 689	1 911	1 908	2 220	3 533	3 486	3 905	4 245	1 875	983	1 279
Mit Angabe zum allgemeinen Schulabschluß zusammen .....	25 393	1 510	1 785	1 781	2 044	3 286	3 269	3 679	4 053	1 806	946	1 235
davon:												
Haupt-(Volks-)schulabschluß .....	12 595	837	933	972	1 118	1 821	1 881	2 102	1 988	560	192	190
Realschul- oder gleichwertiger Abschluß .....	6 844	428	550	493	581	978	905	928	1 046	462	209	265
Abschluß d. allg.bild. polytechn. Oberschule der ehem. DDR .....	187	7	10	14	19	37	31	29	25	8	/	/
Fachhoch-/Hochschulreife .....	5 766	238	292	302	326	450	451	621	994	775	541	777
Mit Angabe zum berufsbildenden bzw. Hochschulabschluß zusammen .....	21 118	936	882	1 252	1 593	2 716	2 819	3 279	3 773	1 739	923	1 204
davon:												
Lehr-/Anlernausbildung (einschl. gleichwertiger Berufsfachschul- abschluß sowie berufliches Praktikum) .....	15 346	819	786	1 093	1 365	2 385	2 426	2 617	2 486	744	293	331
Fachschulabschluß (einschl. einer Meister-/Technikerausbildung) .	2 082	45	36	61	76	150	195	319	577	327	137	159
Fachschulabschluß in der ehemaligen DDR .....	70	/	/	6	8	13	12	9	10	/	/	/
Fachhochschule (einschl. Ingenieurschul- und Verwal- tungsfachhochschulabschluß) ...	1 291	22	17	31	41	58	74	141	284	250	168	205
Universität (einschl. Lehrer- ausbildung) .....	2 328	49	40	62	103	109	112	193	416	414	323	507

5 Erwerbstätige im April 1995 nach normalerweise je Woche geleisteten Arbeitsstunden, Abschluß an einer allgemeinbildenden Schule, berufsbildendem oder Hochschulabschluß und Stellung im Beruf

1 000

Abschluß an einer allgemein- bildenden Schule  Berufsbildender Abschluß bzw. Hochschulabschluß	Insgesamt		Stellung im Beruf									
			Selbständige		Mithelfende Fam.-Ang.		Beamte		Angestellte 1)		Arbeiter 2)	
	ins- gesamt	weib- lich	ins- gesamt	weib- lich	ins- gesamt	weib- lich	ins- gesamt	weib- lich	ins- gesamt	weib- lich	ins- gesamt	weib- lich
Normalerweise geleistete Arbeitszeit unter 36 Stunden												
Zusammen .....	6 097	4 942	443	267	249	208	271	217	3 247	2 855	1 888	1 395
Mit Angabe zum allgemeinen Schulabschluß zusammen .....	5 691	4 650	420	253	224	193	264	211	3 104	2 733	1 679	1 260
davon:												
Haupt-(Volks-)schulabschluß .....	2 960	2 491	159	96	153	131	10	6	1 317	1 218	1 320	1 040
Realschul- oder gleichwertiger Abschluß .....	1 470	1 297	86	60	43	41	41	35	1 088	1 014	212	147
Abschluß d. allg.bild. polytechn. Oberschule der ehem. DDR .....	31	27	/	/	/	/	/	/	18	17	11	9
Fachhoch-/Hochschulreife .....	1 230	835	173	95	27	21	213	170	681	484	136	65
Mit Angabe zum berufsbildenden bzw. Hochschulabschluß zusammen .....	4 407	3 605	348	213	135	117	258	207	2 698	2 392	968	676
davon:												
Lehr-/Anlernausbildung (einschl. gleichwertiger Berufsfachschul- abschluß sowie berufliches Praktikum) .....	3 429	2 927	191	127	115	102	41	34	2 170	2 019	912	647
Fachschulabschluß (einschl. einer Meister-/Technikerausbildung) ..	270	180	44	21	9	6	10	8	177	131	30	13
Fachschulabschluß in der ehemaligen DDR .....	16	14	/	/	/	/	/	/	10	9	/	/
Fachhochschule (einschl. Ingenieurschul- und Verwal- tungsfachhochschulabschluß) ...	179	127	25	12	/	/	36	31	107	76	8	/
Universität (einschl. Lehrer- ausbildung) .....	513	356	87	52	7	6	170	133	234	156	15	8
Normalerweise geleistete Arbeitszeit 36 Stunden und mehr												
Zusammen .....	23 147	7 180	2 407	472	213	170	1 986	406	10 312	4 595	8 228	1 516
Mit Angabe zum allgemeinen Schulabschluß zusammen .....	21 741	6 720	2 276	444	199	159	1 923	392	9 866	4 388	7 477	1 338
davon:												
Haupt-(Volks-)schulabschluß .....	10 827	2 725	1 064	195	148	120	397	22	3 275	1 371	5 943	1 017
Realschul- oder gleichwertiger Abschluß .....	5 851	2 427	535	120	40	32	546	100	3 573	1 940	1 158	236
Abschluß d. allg.bild. polytechn. Oberschule der ehem. DDR .....	164	65	9	/	/	/	5	/	79	47	71	14
Fachhoch-/Hochschulreife .....	4 899	1 503	668	127	11	7	975	269	2 939	1 030	306	70
Mit Angabe zum berufsbildenden bzw. Hochschulabschluß zusammen .....	18 315	5 358	2 042	376	129	98	1 800	371	8 878	3 812	5 466	701
davon:												
Lehr-/Anlernausbildung (einschl. gleichwertiger Berufsfachschul- abschluß sowie berufliches Praktikum) .....	13 106	4 248	1 069	236	111	87	787	114	5 998	3 140	5 141	670
Fachschulabschluß (einschl. einer Meister-/Technikerausbildung) ..	2 014	328	478	49	13	8	168	17	1 103	237	252	17
Fachschulabschluß in der ehemaligen DDR .....	58	29	/	/	/	-	/	/	38	25	13	/
Fachhochschule (einschl. Ingenieurschul- und Verwal- tungsfachhochschulabschluß) ...	1 185	231	141	18	/	/	271	61	741	147	31	/
Universität (einschl. Lehrer- ausbildung) .....	1 952	522	350	71	/	/	573	179	998	263	29	7
Insgesamt												
Insgesamt .....	29 244	12 102	2 850	739	462	379	2 257	623	13 559	7 450	10 116	2 911
Mit Angabe zum allgemeinen Schulabschluß zusammen .....	27 432	11 370	2 696	698	423	351	2 187	604	12 970	7 120	9 156	2 598
davon:												
Haupt-(Volks-)schulabschluß .....	13 787	5 215	1 223	292	302	251	406	28	4 592	2 589	7 264	2 056
Realschul- oder gleichwertiger Abschluß .....	7 321	3 725	621	180	83	73	587	134	4 661	2 954	1 370	383
Abschluß d. allg.bild. polytechn. Oberschule der ehem. DDR .....	195	93	11	/	/	/	6	/	97	64	81	23
Fachhoch-/Hochschulreife .....	6 129	2 338	841	222	38	28	1 188	440	3 620	1 513	441	135
Mit Angabe zum berufsbildenden bzw. Hochschulabschluß zusammen .....	22 722	8 963	2 391	589	263	215	2 059	578	11 576	6 204	6 433	1 377
davon:												
Lehr-/Anlernausbildung (einschl. gleichwertiger Berufsfachschul- abschluß sowie berufliches Praktikum) .....	16 535	7 176	1 260	363	226	189	828	147	8 169	5 159	6 053	1 317
Fachschulabschluß (einschl. einer Meister-/Technikerausbildung) ..	2 284	507	523	69	22	14	178	25	1 280	368	281	30
Fachschulabschluß in der ehemaligen DDR .....	73	43	6	/	/	/	/	/	48	34	17	6
Fachhochschule (einschl. Ingenieurschul- und Verwal- tungsfachhochschulabschluß) ...	1 365	358	165	30	6	/	307	92	849	223	38	9
Universität (einschl. Lehrer- ausbildung) .....	2 465	879	437	124	9	7	743	312	1 231	420	44	15

1) Einschl. Auszubildende in anerkannten kaufmännischen und technischen Ausbildungsberufen.

2) Einschl. Auszubildende in anerkannten gewerblichen Ausbildungsberufen.



## 6.1 Erwerbstätige im April 1995 nach Berufsgruppen, ausgewählten Berufsordnungen und Abschluß an einer allgemeinbildenden Schule

1 000

Nr. der Sys- te- ma- tik 1)	Berufsgruppe Berufsordnung (i = insgesamt, w = weiblich)	Erwerbstätige insgesamt	Darunter mit Abschluß an einer allgemeinbildenden Schule				
			zusammen	davon			
				Haupt-(Volks-)schulabschluß	Realschul- oder gleichw. Abschluß	Abschluß der polytechnischen Oberschule der ehemaligen DDR	Fachhoch-/Hochschulreife
01	Landwirtschaftliche Berufe ... i	585	551	453	77	/	21
	w	253	238	202	28	/	8
011	Landwirte, Pflanzenschutzter .. i	349	333	269	49	/	15
	w	81	77	64	9	/	/
013	Landarbeitskräfte .....	46	42	32	8	/	/
	w	26	24	20	/	/	/
014	Mithelfende Familienangehörige in der Landwirtschaft, a.n.g. i	172	159	138	17	-	/
	w	141	132	114	15	-	/
02	Tierwirtschaftliche Berufe ... i	21	20	13	5	-	/
	w	10	10	6	/	-	/
023	Tier-, Pferde-, Fischwirte ... i	12	11	7	/	-	/
	w	/	/	/	/	-	/
024	Tierpfleger und verwandte Berufe, a.n.g. .... i	10	9	6	/	-	/
	w	6	6	/	/	-	/
03	Verwaltungs-, Beratungs- und technische Fachkräfte in der Land- und Tierwirtschaft ... i	15	15	/	/	-	8
	w	/	/	/	/	-	/
031	Verwalter in der Land- und Tierwirtschaft ..... i	6	6	/	/	-	/
	w	/	/	/	/	-	/
032	Land-, Tierwirtschaftsberater, Agraringenieure, -techniker i	10	9	/	/	-	6
	w	/	/	/	/	-	/
05	Gartenbauberufe .....	253	229	152	51	/	24
	w	91	86	51	27	/	7
051	Gärtner, Gartenarbeiter ..... i	185	164	118	32	/	13
	w	40	36	22	11	/	/
052	Ingenieure, Techniker in Gartenbau und Landespflege .... i	13	13	/	/	-	8
	w	/	/	/	/	-	/
06	Forst-, Jagdberufe .....	40	39	22	7	-	11
	w	/	/	/	/	-	/
062	Forstwirte (Waldarbeiter)..... i	25	23	19	/	-	/
	w	/	/	/	-	-	/
07	Bergleute .....	84	76	65	7	/	/
	w	/	/	/	/	/	/
08	Mineralgewinner, -aufbereiter . i	11	9	8	/	/	/
	w	/	/	/	-	-	-
10	Steinbearbeiter .....	23	22	17	/	/	/
	w	/	/	/	/	-	/
11	Baustoffhersteller .....	/	/	/	/	/	/
	w	/	/	-	-	-	/
12	Keramiker .....	24	21	17	/	/	/
	w	8	8	6	/	-	/
13	Berufe in der Glasherstellung und -bearbeitung ..... i	25	24	20	/	/	/
	w	7	7	5	/	/	/
131	Glaserhersteller .....	13	13	11	/	-	/
	w	/	/	/	/	-	/
14	Chemieberufe .....	172	160	122	29	/	9
	w	34	31	24	/	/	/
141	Chemiebetriebswerker .....	136	126	96	23	/	6
	w	18	17	14	/	-	/
15	Kunststoffberufe .....	51	46	35	8	/	/
	w	15	13	11	/	-	/
152	Kunststoff-Formgeber .....	29	27	19	6	/	/
	w	7	6	5	/	-	-
16	Papierherstellungs-, Papierverarbeitungsberufe ..... i	29	28	22	/	/	/
	w	8	8	7	/	-	/

1) Klassifizierung der Berufe, Ausgabe 1992 (siehe Anhang).

## 6.1 Erwerbstätige im April 1995 nach Berufsgruppen, ausgewählten Berufsordnungen und Abschluß an einer allgemeinbildenden Schule

1 000

Nr. der Sy- ste- ma- tik 1)	Berufsgruppe Berufsordnung  (i = insgesamt, w = weiblich)	Erwerbstätige  insgesamt	Darunter mit Abschluß an einer allgemeinbildenden Schule				
			zusammen	davon			
				Haupt-(Volks-)schulabschluß	Realschul- oder gleichw. Abschluß	Abschluß der polytechnischen Oberschule der ehemaligen DDR	Fachhoch-/Hochschulreife
161	Papiermacher .....	i 17 w /	16 /	13 /	/	/	/
17	Druck- und Druckweiter- verarbeitungsberufe .....	i 182 w 51	171 46	104 24	49 15	/	16 6
174	Drucker (Hoch-, Flach-, Tiefdruck) .....	i 70 w 8	67 7	43 5	19 /	/	/
18	Berufe in der Holzbearbeitung, Holz- und Flechtwaren- herstellung .....	i 40 w 9	36 8	31 7	/	/	/
181	Holzbearbeitungsmechaniker ...	i 33 w 6	30 5	27 /	/	/	/
19	Berufe in der Hütten- und Halbzeugindustrie .....	i 40 w /	37 /	32 /	/	/	/
191	Verfahrensmechaniker (Metallerzeugung) .....	i 22 w /	20 /	18 /	/	/	/
20	Gießereiberufe .....	i 45 w /	41 /	34 /	5 /	/	/
21	Berufe in der spanlosen Metallverformung .....	i 33 w 11	30 10	26 8	/	/	/
212	Drahtverformer, Draht- verarbeiter .....	i 10 w /	9 /	7 /	/	/	/
22	Berufe in der spanenden Metallverformung .....	i 198 w 9	185 7	150 6	28 /	/	/
221	Dreher .....	i 109 w /	103 /	85 /	15 /	/	/
225	Metallschleifer .....	i 37 w /	33 /	28 /	/	/	/
23	Berufe in der Metallober- flächenveredlung und Metallvergütung .....	i 26 w 5	23 /	19 /	/	/	/
234	Galvaniseure, Metallfärber ...	i 13 w /	12 /	10 /	/	/	/
24	Metallverbindungsberufe .....	i 108 w 14	97 13	83 11	10 /	/	/
241	Schweißer, Brennschneider ....	i 94 w /	85 /	73 /	9 /	/	/
25	Metall- und Anlagenbauberufe .	i 433 w 9	409 8	334 6	58 /	/	11 /
254	Konstruktionsmechaniker (Aus- rüstungstechnik) und zu- gehörige Metallbauer .....	i 351 w /	333 /	276 /	44 /	/	9 /
256	Metallbauer (Metallgestaltung) und Schmiede (Handwerk) ....	i 12 w /	12 /	10 /	/	-	/
26	Blechkonstruktions- und Installationsberufe .....	i 437 w 48	409 42	320 34	68 6	/	16 /
264	Anlagenmechaniker (Ver- sorgungstechnik) .....	i 22 w /	21 /	16 /	/	/	/
268	Zentralheizungs-, Lüftungsbauer	i 103 w /	98 /	77 /	18 /	/	/
269	Installations- und Montage- berufe, a.n.g. ....	i 205 w 45	187 39	145 33	29 5	/	11 /

1) Klassifizierung der Berufe, Ausgabe 1992 (siehe Anhang).

## 6.1 Erwerbstätige im April 1995 nach Berufsgruppen, ausgewählten Berufsordnungen und Abschluß an einer allgemeinbildenden Schule

1 000

Nr. der Sy- ste- ma- tik 1)	Berufsgruppe Berufsordnung  (i = insgesamt, w = weiblich)	Erwerbstätige insgesamt	Darunter mit Abschluß an einer allgemeinbildenden Schule				
			zusammen	davon			
				Haupt-(Volks-)schulabschluß	Realschul- oder gleichw. Abschluß	Abschluß der polytechnischen Oberschule der ehemaligen DDR	Fachhoch-/Hochschulreife
27	Maschinenbau- und -wartungsberufe .....	i 443 w 19	422 18	314 13	90 /	/	16 /
270	Industriemechaniker o.n.F., Mechaniker o.n.A. ....	i 149 w /	142 /	97 /	39 /	/	6 /
273	Industriemechaniker (Maschinen- und Systemtechnik), Maschinen- baumechaniker .....	i 194 w /	184 /	141 /	34 /	/	8 /
28	Fahr-, Flugzeugbau- und -wartungsberufe .....	i 365 w 6	349 6	265 /	72 /	/	12 /
281	Kraftfahrzeug-, Zweirad- mechaniker .....	i 308 w 5	295 /	225 /	59 /	/	10 /
29	Werkzeug- und Formenbauberufe	i 130 w /	125 /	87 /	32 /	/	/
290	Werkzeugmechaniker, Werk- zeugmacher o.n.F. ....	i 95 w /	91 /	63 /	24 /	/	/
30	Feinwerktechnische und verwandte Berufe .....	i 175 w 60	168 58	68 18	71 26	/	28 13
300	Industriemechaniker (Ge- räte- und Feinwerktech- nik), Feinmechaniker .....	i 40 w /	39 /	26 /	11 /	/	/
31	Elektroberufe .....	i 677 w 36	650 34	391 20	208 11	/	46 /
316	Elektromechaniker, Industrie- elektroniker .....	i 132 w 11	127 10	70 7	43 /	/	12 /
32	Montierer und Metall- berufe, a.n.g. ....	i 187 w 83	160 74	138 64	16 8	/	5 /
323	Metallarbeiter o.n.A. ....	i 105 w 25	90 21	77 18	9 /	/	/
33	Spinnberufe .....	i 12 w 5	10 /	9 /	/	/	/
34	Berufe i.d. Textilherstellung	i 21 w 9	18 8	15 7	/	/	/
35	Berufe i.d. Textilverarbeitung	i 163 w 145	153 137	131 118	17 15	/	/
351	Oberbekleidungsschneider .....	i 61 w 51	56 47	43 36	10 9	-	/
358	Textilnäher, a.n.g. ....	i 67 w 65	63 61	59 57	/	/	/
36	Textilveredler .....	i 8 w /	8 /	7 /	/	/	/
37	Berufe in der Lederherstellung, Leder- und Fellverarbeitung	i 40 w 16	37 16	30 13	6 /	/	/
372	Schuhmacher (Handwerk) .....	i 11 w /	10 /	8 /	/	-	-
39	Berufe in der Back-, Konditor-, Süßwarenherstellung .....	i 135 w 29	125 27	97 19	22 6	/	/
391	Bäcker .....	i 97 w 16	90 15	74 12	12 /	/	/
40	Fleischer .....	i 102 w 5	95 /	82 /	11 /	/	/
41	Köche .....	i 334 w 210	293 186	225 152	50 24	/	14 7

1) Klassifizierung der Berufe, Ausgabe 1992 (siehe Anhang).

## 6.1 Erwerbstätige im April 1995 nach Berufsgruppen, ausgewählten Berufsordnungen und Abschluß an einer allgemeinbildenden Schule

1 000

Nr. der Sy- ste- ma- tik 1)	Berufsgruppe Berufsordnung  (i = insgesamt, w = weiblich)	Erwerbstätige  insgesamt	Darunter mit Abschluß an einer allgemeinbildenden Schule				
			zusammen	davon			
				Haupt-(Volks-)schulabschluß	Realschul- oder gleichw. Abschluß	Abschluß der polytechnischen Oberschule der ehemaligen DDR	Fachhoch-/Hochschulreife
42	Berufe in der Getränke-, Genußmittelherstellung .....	i 20 w /	18	13	/	/	/
421	Brauer und Mälzer .....	i 10 w /	9	6	/	/	/
43	Übrige Ernährungsberufe .....	i 21 w 6	18	15	/	/	/
44	Hochbauberufe .....	i 381 w /	352	305	37	/	6
441	Maurer, Feuerungs- und Schornsteinbauer .....	i 273 w /	253	224	24	/	/
46	Tiefbauberufe .....	i 115 w /	101	88	10	/	/
461	Straßenbauer .....	i 54 w /	47	43	/	/	/
47	Bauhilfsarbeiter .....	i 99 w /	81	71	5	/	/
48	Ausbauberufe .....	i 316 w 5	293	242	38	/	10
487	Zimmerer .....	i 90 w /	84	67	14	/	/
488	Dachdecker .....	i 73 w /	68	56	9	/	/
49	Raumausstatter, Polsterer ....	i 59 w 14	55	39	12	/	/
50	Berufe in der Holz- und Kunststoffverarbeitung .....	i 343 w 14	325	247	56	/	21
501	Tischler .....	i 296 w 9	280	215	46	/	18
51	Maler, Lackierer und verwandte Berufe .....	i 272 w 18	252	218	27	/	6
511	Maler und Lackierer (Ausbau) .	i 150 w 7	140	121	16	/	/
52	Warenprüfer, Versandfertigmacher .....	i 371 w 204	336	268	45	/	21
53	Hilfsarbeiter ohne nähere Tätigkeitsangabe .....	i 692 w 266	546	454	57	/	30
54	Maschinen-, Anlagenführer, a.n.g. ....	i 322 w 30	295	249	32	/	11
55	Maschineneinrichter, a.n.g. ...	i 64 w /	59	48	9	/	/
60	Ingenieure, a.n.g. ....	i 694 w 49	668	50	75	/	538
603	Bauingenieure .....	i 100 w 7	96	/	13	/	78
609	Architekten, Raumplaner, a.n.g.	i 90 w 17	87	/	6	/	77
61	Chemiker, Physiker, Mathematiker	i 86 w 10	83	/	7	/	73
62	Techniker, a.n.g. ....	i 752 w 77	725	305	250	7	164
63	Technische Sonderfachkräfte ..	i 104 w 53	100	36	40	/	22
633	Chemielaboranten .....	i 66 w 33	64	21	30	/	12

1) Klassifizierung der Berufe, Ausgabe 1992 (siehe Anhang).

## 6.1 Erwerbstätige im April 1995 nach Berufsgruppen, ausgewählten Berufsordnungen und Abschluß an einer allgemeinbildenden Schule

1 000

Nr. der Sy- ste- ma- tik 1)	Berufsgruppe Berufsordnung  (i = insgesamt, w = weiblich)	Erwerbstätige  insgesamt	Darunter mit Abschluß an einer allgemeinbildenden Schule				
			zusammen	davon			
				Haupt-(Volks-)schulabschluß	Realschul- oder gleichw. Abschluß	Abschluß der polytechnischen Oberschule der ehemaligen DDR	Fachhoch-/Hochschulreife
64	Technische Zeichner und verwandte Berufe .....	i 132 w 76	125 72	40 19	59 37	/ /	25 15
641	Technische Zeichner .....	i 81 w 46	77 44	27 13	37 23	/ /	13 7
65	Industrie-, Werk-, Aus- bildungsmeister .....	i 150 w 10	146 10	91 /	37 /	/ /	17 /
651	Industrie-, Werkmeister .....	i 118 w /	114 /	79 /	27 /	/ -	8 /
66	Verkaufspersonal .....	i 1 260 w 1 030	1 194 980	851 736	259 192	13 11	71 41
660	Verkäufer o.n.A. ....	i 544 w 433	514 412	353 302	115 84	6 /	40 22
661	Nahrungs-, Genußmittel- verkäufer .....	i 385 w 354	364 336	288 270	62 54	/ /	11 9
662	Sonstige Fachverkäufer .....	i 315 w 243	299 231	197 164	80 54	/ /	20 11
67	Groß- und Einzelhandelskaufleute, Ein- und Verkaufsfachleute .	i 764 w 335	725 320	302 143	275 122	/ /	146 52
672	Einzelhandelskaufleute ohne Fachbereichsangebe, ambulante Händler .....	i 171 w 100	162 96	87 55	58 34	/ /	16 6
68	Warenkaufleute, a.n.g., Vertreter .....	i 268 w 90	256 87	105 28	97 40	/ /	53 19
687	Handelsvertreter, Ver- triebsbeauftragte .....	i 64 w 9	61 9	24 /	23 /	/ /	14 /
689	Andere Vertreter, Hand- lungsreisende .....	i 112 w 20	108 19	47 6	38 7	/ /	22 6
69	Bank-, Bausparkassen-, Versicherungsfachleute .....	i 744 w 345	718 333	131 62	352 172	/ /	231 97
691	Bankfachleute .....	i 495 w 261	479 252	67 39	249 136	/ /	161 77
695	Versicherungsfachleute (nicht gesetzliche Sozialver- sicherung) .....	i 244 w 84	234 80	64 23	101 37	/ /	68 20
70	Andere Dienstleistungsfachleute und zugehörige Berufe .....	i 331 w 135	317 129	101 33	115 50	/ /	99 44
71	Berufe des Landverkehrs .....	i 863 w 43	811 41	645 29	108 8	11 /	48 /
712	Eisenbahnbetriebspersonal ....	i 50 w /	47 /	32 /	11 /	/ /	/ -
714	Berufskraftfahrer, Kutscher ...	i 724 w 34	678 32	550 24	79 /	8 /	41 /
72	Berufe des Wasser- und Luftverkehrs .....	i 36 w /	33 /	14 /	6 /	- -	13 /
73	Berufe des Nachrichtenverkehrs	i 183 w 106	173 100	128 71	32 22	/ /	13 6
732	Dienstleistungsfachkräfte im Postbetrieb .....	i 140 w 69	132 65	100 48	23 14	/ /	9 /
74	Lagerverwalter, Lager-, Transportarbeiter .....	i 562 w 95	506 85	418 70	58 11	/ /	27 /

1) Klassifizierung der Berufe, Ausgabe 1992 (siehe Anhang).

## 6.1 Erwerbstätige im April 1995 nach Berufsgruppen, ausgewählten Berufsordnungen und Abschluß an einer allgemeinbildenden Schule

1 000

Nr. der Sy- ste- ma- tik 1)	Berufsgruppe Berufsordnung  (1 = insgesamt, w = weiblich)	Erwerbstätige  insgesamt	Darunter mit Abschluß an einer allgemeinbildenden Schule				
			zusammen	davon			
				Haupt-(Volks-)schulabschluß	Realschul- oder gleichw. Abschluß	Abschluß der polytechnischen Oberschule der ehemaligen DDR	Fachhoch-/Hochschulreife
75	Berufe in der Unternehmenslei- tung, -beratung und -prüfung	i 1 040 w 286	999 274	261 68	320 111	/ /	413 95
750	Unternehmer, Geschäfts- führer, a.n.g. ....	i 499 w 97	478 93	161 35	143 33	/ /	173 25
751	Geschäftsbereichsleiter, Direktionsassistenten, a.n.g.	i 250 w 55	242 53	66 16	76 19	/ -	99 18
753	Wirtschaftsprüfer, Steuerbe- rater und verwandte Berufe	i 72 w 19	69 18	/ /	24 8	/ -	40 9
76	Abgeordnete, administrativ entscheidende Berufstätige	i 296 w 97	286 94	43 13	81 27	/ /	161 54
77	Rechnungskaufleute, Informatiker .....	i 748 w 402	721 387	229 162	248 152	/ /	239 70
772	Buchhalter .....	i 296 w 232	286 225	101 82	140 111	/ /	43 30
78	Büroberufe, Kaufmännische Angestellte, a.n.g. ....	i 3 984 w 2 757	3 798 2 631	1 327 931	1 753 1 270	20 15	698 415
787	Verwaltungsfachleute (mitt- lerer Dienst), a.n.g. ....	i 749 w 408	717 391	216 109	360 217	/ /	138 63
788	Büro- und kaufmännische Sachbearbeiter, a.n.g. ....	i 534 w 369	512 354	166 113	224 163	/ /	118 76
79	Dienst-, Wachberufe .....	i 283 w 58	265 55	207 42	35 8	/ /	21 /
80	Sicherheitsberufe, ander- weitig nicht genannt .....	i 601 w 27	581 26	191 /	234 12	/ /	153 9
801	Soldaten, Grenzschutz-, Polizeibedienstete .....	i 531 w 23	513 22	149 /	217 11	/ /	144 7
81	Berufe im Rechts- und Voll- streckungswesen .....	i 179 w 44	177 44	17 /	16 /	/ -	144 39
813	Rechtsvertreter, Rechtsberater	i 97 w 23	97 23	- -	- -	- -	97 23
82	Publizistische, Übersetzungs-, Bibliotheks- und verwandte Berufe .....	i 146 w 77	139 73	11 6	21 15	/ /	106 53
821	Publizisten .....	i 82 w 32	77 30	/ /	9 /	/ /	65 24
83	Künstlerische und zuge- ordnete Berufe .....	i 222 w 84	212 80	40 12	52 21	/ /	118 46
84	Ärzte, Apotheker .....	i 314 w 118	309 115	- -	- -	- -	309 115
841	Ärzte .....	i 217 w 74	217 74	- -	- -	- -	217 74
85	Übrige Gesundheitsdienst- berufe .....	i 1 341 w 1 151	1 284 1 103	348 290	658 593	17 16	261 204
853	Krankenschwestern/-pfleger, Hebammen/Entbindungspfleger	i 582 w 488	558 467	145 117	295 256	11 10	107 84
856	Sprechstundenhelfer .....	i 399 w 391	385 378	110 108	233 231	/ /	41 38

1) Klassifizierung der Berufe, Ausgabe 1992 (siehe Anhang).

## 6.1 Erwerbstätige im April 1995 nach Berufsgruppen, ausgewählten Berufsordnungen und Abschluß an einer allgemeinbildenden Schule

1 000

Nr. der Sy- ste- ma- tik 1)	Berufsgruppe Berufsordnung  (i = insgesamt, w = weiblich)	Erwerbstätige  insgesamt	Darunter mit Abschluß an einer allgemeinbildenden Schule				
			zusammen	davon			
				Haupt-(Volks-)schulabschluß	Realschul- oder gleichw. Abschluß	Abschluß der polytechnischen Oberschule der ehemaligen DDR	Fachhoch-/Hochschulreife
86	Soziale Berufe .....	i 727	698	206	268	8	217
	w 590		567	179	237	7	144
861	Sozialarbeiter, Sozial- pädagogen .....	i 145	139	11	19	/	109
	w 88		84	6	13	/	65
863	Erzieher .....	i 278	268	47	160	/	56
	w 256		247	43	151	/	49
864	Altenpfleger .....	i 189	181	107	53	/	20
	w 163		156	97	45	/	13
87	Lehrer .....	i 932	910	23	58	/	826
	w 479		465	7	33	/	423
870	Lehrer ohne nähere Angabe ....	i 279	268	/	10	/	253
	w 165		158	/	7	/	148
871	Hochschullehrer und verwandte Berufe .....	i 101	101	-	-	-	101
	w 29		29	-	-	-	29
872	Gymnasiallehrer .....	i 126	126	-	-	-	126
	w 48		48	-	-	-	48
873	Grund-, Haupt-, Real-, Sonderschullehrer .....	i 245	241	/	9	/	230
	w 154		151	/	7	/	143
88	Geistes- und naturwissen- schaftliche Berufe, a.n.g. ..	i 187	167	/	/	/	165
	w 67		61	-	/	-	60
881	Wirtschaftswissen- schaftler, a.n.g. ....	i 69	59	-	-	-	59
	w 19		16	-	-	-	16
89	Berufe in der Seelsorge .....	i 67	66	13	/	/	49
	w 23		22	9	/	/	10
90	Berufe in der Körperpflege ...	i 240	230	169	53	/	7
	w 205		197	144	46	/	6
901	Friseure .....	i 203	195	151	38	/	/
	w 170		163	127	32	/	/
91	Hotel- und Gaststättenberufe .	i 462	423	238	108	/	72
	w 272		251	142	67	/	39
911	Hoteliers, Gastwirte, Hotel-, Gaststättengeschäftsführer .	i 163	152	101	34	/	17
	w 68		64	45	13	/	6
912	Restaurantfachleute, Stewards/Stewardessen .....	i 213	190	108	43	/	37
	w 145		131	75	31	/	24
92	Haus- und ernährungswirt- schaftliche Berufe .....	i 198	181	132	32	/	16
	w 190		174	129	30	/	14
93	Reinigungs- und Ent- sorgungsberufe .....	i 687	595	526	50	/	17
	w 575		499	447	39	/	11
934	Gebäudereiniger, Raumpfleger .	i 514	446	399	34	/	11
	w 479		417	376	30	/	9
97	Mith. Familienangehörige außerhalb der Landwirt- schaft, a.n.g. ....	i 21	19	11	5	/	/
	w 18		16	10	5	/	/
98	Arbeitskräfte mit (noch) nicht bestimmtem Beruf .....	i 124	115	39	43	/	33
	w 51		47	11	21	/	15
99	Arbeitskräfte ohne nähere Tätigkeitsangabe .....	i 768	650	335	147	/	164
	w 274		230	122	56	/	50
	Insgesamt .....	i 29 244	27 432	13 787	7 321	195	6 129
	w 12 102		11 370	5 215	3 725	93	2 338

1) Klassifizierung der Berufe, Ausgabe 1992 (siehe Anhang).

## 6.2 Erwerbstätige im April 1995 nach Berufsgruppen, ausgewählten Berufsordnungen und berufsbildendem oder Hochschulabschluß

1 000

Nr. der Sy- ste- ma- tik 1)	Berufsgruppe Berufsordnung (i = insgesamt, w = weiblich)	Erwerbs- tätige ins- gesamt	Darunter mit berufsbildendem oder Hochschulabschluß					
			zusammen	berufsbildender Abschluß			Hochschulabschluß	
				Lehr-, Anlernaus- bildung 2)	Fachschulab- schluß (einschl. Meister-/ Techniker- ausbildung)	Fachschul- abschluß in der ehemaligen DDR	Fachhoch- schule 3)	Universität (einschl. Lehrer- ausbildung)
01	Landwirtschaftliche Berufe ... i	585	351	279	62	/	/	/
	w	253	120	106	11	/	/	/
011	Landwirte, Pflanzenschutzter .. i	349	234	178	49	-	/	/
	w	81	41	35	/	-	/	/
013	Landarbeitskräfte ..... i	46	22	19	/	/	-	/
	w	26	11	9	/	/	-	/
014	Mithelfende Familienangehörige in der Landwirtschaft, a.n.g. i	172	80	72	7	-	/	/
	w	141	65	59	5	-	/	/
02	Tierwirtschaftliche Berufe ... i	21	16	13	/	-	/	/
	w	10	7	6	/	-	/	/
023	Tier-, Pferde-, Fischwirte ... i	12	9	7	/	-	/	/
	w	/	/	/	/	-	/	/
024	Tierpfleger und verwandte Berufe, a.n.g. .... i	10	6	6	/	-	-	-
	w	6	/	/	/	-	-	-
03	Verwaltungs-, Beratungs- und technische Fachkräfte in der Land- und Tierwirtschaft ... i	15	14	/	/	-	/	/
	w	/	/	/	/	-	/	/
031	Verwalter in der Land- und Tierwirtschaft ..... i	6	5	/	/	-	/	/
	w	/	/	/	/	-	/	/
032	Land-, Tierwirtschaftsberater, Agraringenieure, -techniker i	10	9	/	/	-	/	/
	w	/	/	-	/	-	/	/
05	Gartenbauberufe ..... i	253	177	144	22	/	6	/
	w	91	67	61	/	/	/	/
051	Gärtner, Gartenarbeiter ..... i	185	120	100	18	/	/	/
	w	40	25	23	/	-	/	/
052	Ingenieure, Techniker in Gar- tenbau und Landespflege .... i	13	12	/	/	/	/	/
	w	/	/	/	/	-	/	/
06	Forst-, Jagdberufe ..... i	40	32	20	/	/	7	/
	w	/	/	/	/	-	/	/
062	Forstwirte (Waldarbeiter)..... i	25	17	16	/	-	/	/
	w	/	/	/	-	-	-	/
07	Bergleute ..... i	84	62	58	/	/	/	/
	w	/	/	/	/	-	-	/
08	Mineralgewinner, -aufbereiter . i	11	7	6	/	/	/	/
	w	/	/	/	-	-	-	-
10	Steinbearbeiter ..... i	23	19	14	/	-	/	-
	w	/	/	/	/	-	-	-
11	Baustoffhersteller ..... i	/	/	/	/	-	-	/
	w	/	/	-	-	-	-	/
12	Keramiker ..... i	24	12	11	/	-	/	/
	w	8	/	/	/	-	/	-
13	Berufe in der Glasherstellung und -bearbeitung ..... i	25	16	14	/	-	/	/
	w	7	/	/	/	-	/	/
131	Glashersteller ..... i	13	8	7	/	-	/	/
	w	/	/	/	/	-	-	/
14	Chemieberufe ..... i	172	122	113	7	-	/	/
	w	34	19	18	/	-	/	/
141	Chemiebetriebswerker ..... i	136	96	89	6	-	/	/
	w	18	9	9	/	-	/	-
15	Kunststoffberufe ..... i	51	31	29	/	/	/	/
	w	15	6	6	/	-	-	-
152	Kunststoff-Formgeber ..... i	29	19	18	/	/	-	-
	w	7	/	/	/	-	-	-
16	Papierherstellungs-, Papier- verarbeitungsberufe ..... i	29	17	16	/	-	/	-
	w	8	/	/	-	-	/	-

1) Klassifizierung der Berufe, Ausgabe 1992 (siehe Anhang).

2) Einschl. gleichwertiger Berufsfachschulabschluß sowie berufliches Praktikum.

3) Einschl. Ingenieurschul- und Verwaltungsfachhochschulabschluß.



## 6.2 Erwerbstätige im April 1995 nach Berufsgruppen, ausgewählten Berufsordnungen und berufsbildendem oder Hochschulabschluß

1 000

Nr. der Sy- ste- ma- tik 1)	Berufsgruppe Berufsordnung  (i = insgesamt, w = weiblich)	Erwerbs- tätige  ins- gesamt	Darunter mit berufsbildendem oder Hochschulabschluß					
			zusammen	berufsbildender Abschluß			Hochschulabschluß	
				Lehr-, Anlernaus- bildung 2)	Fachschulab- schluß (einschl. Meister-/ Techniker- ausbildung)	Fachschul- abschluß in der ehemaligen DDR	Fachhoch- schule 3)	Universität (einschl. Lehrer- ausbildung)
161	Papiermacher .....	i w	17 /	9 /	9 /	/	-	/
17	Druck- und Druckweiter- verarbeitungsberufe .....	i w	182 51	144 34	128 32	13 /	/	/
174	Drucker (Hoch-, Flach-, Tiefdruck) .....	i w	70 8	58 /	53 /	5 /	-	-
18	Berufe in der Holzbearbeitung, Holz- und Flechtwaren- herstellung .....	i w	40 9	22 /	20 /	/	/	/
181	Holzbearbeitungsmechaniker ...	i w	33 6	19 /	17 /	/	/	/
19	Berufe in der Hütten- und Halbzeugindustrie .....	i w	40 /	26 /	25 /	/	-	-
191	Verfahrensmechaniker (Metallerzeugung) .....	i w	22 /	13 /	12 /	/	-	-
20	Gießereiberufe .....	i w	45 /	29 /	27 /	/	-	/
21	Berufe in der spanlosen Metallverformung .....	i w	33 11	18 /	17 /	/	-	/
212	Drahtverformer, Draht- verarbeiter .....	i w	10 /	7 /	7 /	-	/	-
22	Berufe in der spanenden Metallverformung .....	i w	198 9	157 /	148 /	8 -	/	/
221	Dreher .....	i w	109 /	93 /	89 /	/	/	-
225	Metallschleifer .....	i w	37 /	24 /	22 /	/	-	/
23	Berufe in der Metallober- flächenveredlung und Metallvergütung .....	i w	26 5	15 /	14 /	/	-	/
234	Galvaniseure, Metallfärber ...	i w	13 /	9 /	8 /	/	-	-
24	Metallverbindungsberufe .....	i w	108 14	77 6	73 6	/	/	/
241	Schweißer, Brennschneider ....	i w	94 /	70 /	67 /	/	/	/
25	Metall- und Anlagenbauberufe .	i w	433 9	363 /	329 /	31 /	/	/
254	Konstruktionsmechaniker (Aus- rüstungstechnik) und zu- gehörige Metallbauer .....	i w	351 /	300 /	273 /	24 -	/	/
256	Metallbauer (Metallgestaltung) und Schmiede (Handwerk) ....	i w	12 /	10 -	7 -	/	-	-
26	Blechkonstruktions- und Installationsberufe .....	i w	437 48	333 20	285 19	45 /	/	/
264	Anlagenmechaniker (Ver- sorgungstechnik) .....	i w	22 /	18 /	17 /	/	-	/
268	Zentralheizungs-, Lüftungsbauer	i w	103 /	83 /	68 /	14 -	/	/
269	Installations- und Montage- berufe, a.n.g. ....	i w	205 45	145 18	128 17	14 /	/	/

1) Klassifizierung der Berufe, Ausgabe 1992 (siehe Anhang).

2) Einschl. gleichwertiger Berufsfachschulabschluß sowie berufliches Praktikum.

3) Einschl. Ingenieurschul- und Verwaltungsfachhochschulabschluß.

## 6.2 Erwerbstätige im April 1995 nach Berufsgruppen, ausgewählten Berufsordnungen und berufsbildendem oder Hochschulabschluß

1 000

Nr. der Systematik 1)	Berufsgruppe Berufsordnung (i = insgesamt, w = weiblich)	Erwerbstätige insgesamt	Darunter mit berufsbildendem oder Hochschulabschluß					
			zusammen	berufsbildender Abschluß			Hochschulabschluß	
				Lehr-, Anlernausbildung 2)	Fachschulabschluß (einschl. Meister-/Techniker-ausbildung)	Fachschulabschluß in der ehemaligen DDR	Fachhochschule 3)	Universität (einschl. Lehrerausbildung)
27	Maschinenbau- und -wartungsberufe .....	i 443 w 19	362 11	331 10	27 -	/ -	/ /	/ /
270	Industriemechaniker o.n.F., Mechaniker o.n.A. ....	i 149 w /	116 /	103 /	12 -	- -	/ -	/ -
273	Industriemechaniker (Maschinen- und Systemtechnik), Maschinenbaumechaniker .....	i 194 w /	168 /	154 /	12 -	/ -	/ /	/ -
28	Fahr-, Flugzeugbau- und -wartungsberufe .....	i 365 w 6	293 /	230 /	61 /	/ -	/ -	/ -
281	Kraftfahrzeug-, Zweiradmechaniker .....	i 308 w 5	246 /	191 /	53 /	/ -	/ -	/ -
29	Werkzeug- und Formenbauberufe	i 130 w /	114 /	101 /	13 -	/ -	/ -	- -
290	Werkzeugmechaniker, Werkzeugmacher o.n.F. ....	i 95 w /	84 /	73 /	10 -	/ -	/ -	- -
30	Feinwerktechnische und verwandte Berufe .....	i 175 w 60	144 45	103 37	37 6	/ /	/ /	/ /
300	Industriemechaniker (Geräte- und Feinwerktechnik), Feinmechaniker .....	i 40 w /	33 /	28 /	5 -	- -	/ -	/ -
31	Elektroberufe .....	i 677 w 36	560 22	449 20	101 /	/ /	6 /	/ /
316	Elektromechaniker, Industrieelektroniker .....	i 132 w 11	112 7	70 7	39 /	/ /	/ -	/ -
32	Montierer und Metallberufe, a.n.g. ....	i 187 w 83	85 33	81 32	/ /	/ -	/ /	/ /
323	Metallarbeiter o.n.A. ....	i 105 w 25	51 9	48 9	/ /	/ -	/ /	/ -
33	Spinnberufe .....	i 12 w 5	5 /	/ /	/ -	- -	/ -	/ -
34	Berufe i.d. Textilherstellung	i 21 w 9	12 /	10 /	/ /	- -	/ /	/ -
35	Berufe i.d. Textilverarbeitung	i 163 w 145	103 91	98 87	/ /	- -	/ -	/ /
351	Oberbekleidungsschneider .....	i 61 w 51	46 38	41 35	/ /	- -	/ -	/ /
358	Textilnäher, a.n.g. ....	i 67 w 65	36 35	36 35	/ /	- -	- -	- -
36	Textilveredler .....	i 8 w /	6 /	5 /	/ -	- -	- -	- -
37	Berufe in der Lederherstellung, Leder- und Fellverarbeitung	i 40 w 16	26 9	19 9	6 /	/ -	/ /	/ -
372	Schuhmacher (Handwerk) .....	i 11 w /	9 /	5 /	/ -	- -	- -	- -
39	Berufe in der Back-, Konditor-, Süßwarenherstellung .....	i 135 w 29	101 18	68 16	32 /	- -	/ /	/ /
391	Bäcker .....	i 97 w 16	71 9	48 8	22 /	- -	/ -	/ /
40	Fleischer .....	i 102 w 5	85 /	55 /	31 /	- -	- -	- -
41	Köche .....	i 334 w 210	189 102	172 96	12 /	/ /	/ /	/ /

1) Klassifizierung der Berufe, Ausgabe 1992 (siehe Anhang).

2) Einschl. gleichwertiger Berufsfachschulabschluß sowie berufliches Praktikum.

3) Einschl. Ingenieurschul- und Verwaltungsfachhochschulabschluß.

## 6.2 Erwerbstätige im April 1995 nach Berufsgruppen, ausgewählten Berufsordnungen und berufsbildendem oder Hochschulabschluß

1 000

Nr. der Sy- ste- ma- tik 1)	Berufsgruppe Berufsordnung (i = insgesamt, w = weiblich)	Erwerbs- tätige ins- gesamt	Darunter mit berufsbildendem oder Hochschulabschluß					
			zusammen	berufsbildender Abschluß			Hochschulabschluß	
				Lehr-, Anlernaus- bildung 2)	Fachschulab- schluß (einschl. Meister-/ Techniker- ausbildung)	Fachschul- abschluß in der ehemaligen DDR	Fachhoch- schule 3)	Universität (einschl. Lehrer- ausbildung)
42	Berufe in der Getränke-, Genußmittelherstellung .....	i w	20 /	16 /	11 /	/	-	/
421	Brauer und Mälzer .....	i w	10 /	9 /	6 -	/	-	/
43	Übrige Ernährungsberufe .....	i w	21 6	12 /	10 /	/	/	-
44	Hochbauberufe .....	i w	381 /	291 /	262 /	26 /	/	/
441	Maurer, Feuerungs- und Schornsteinbauer .....	i w	273 /	212 /	193 /	18 /	/	/
46	Tiefbauberufe .....	i w	115 /	74 /	65 /	8 -	/	/
461	Straßenbauer .....	i w	54 /	32 /	29 /	/	-	-
47	Bauhilfsarbeiter .....	i w	99 /	44 /	41 /	/	-	/
48	Ausbauberufe .....	i w	316 5	240 /	202 /	36 /	/	/
487	Zimmerer .....	i w	90 /	71 /	59 /	12 /	-	/
488	Dachdecker .....	i w	73 /	53 /	45 /	8 /	/	/
49	Raumausstatter, Polsterer ....	i w	59 14	45 10	36 9	8 /	-	/
50	Berufe in der Holz- und Kunststoffverarbeitung .....	i w	343 14	276 7	228 6	45 /	/	/
501	Tischler .....	i w	296 9	241 /	197 /	42 /	/	/
51	Maler, Lackierer und verwandte Berufe .....	i w	272 18	210 9	175 8	34 /	/	/
511	Maler und Lackierer (Ausbau) .	i w	150 7	120 /	94 /	25 /	/	/
52	Warenprüfer, Versand- fertigmacher .....	i w	371 204	209 92	186 86	12 /	/	6 /
53	Hilfsarbeiter ohne nähere Tätigkeitsangabe .....	i w	692 266	288 98	272 93	9 /	/	/
54	Maschinen-, Anlagen- führer, a.n.g. ....	i w	322 30	213 15	198 15	11 /	/	/
55	Maschineneinrichter, a.n.g. ...	i w	64 /	49 /	47 /	/	/	/
60	Ingenieure, a.n.g. ....	i w	694 49	662 46	48 /	48 /	/	368 23
603	Bauingenieure .....	i w	100 7	96 7	/	6 -	/	58 /
609	Architekten, Raumplaner, a.n.g.	i w	90 17	85 16	/	/	/	40 7
61	Chemiker, Physiker, Mathematiker	i w	86 10	82 9	6 /	/	/	15 /
62	Techniker, a.n.g. ....	i w	752 77	701 69	336 43	285 17	/	51 5
63	Technische Sonderfachkräfte ..	i w	104 53	88 44	71 36	10 /	/	/
633	Chemielaboranten .....	i w	66 33	57 28	48 24	6 /	/	/

1) Klassifizierung der Berufe, Ausgabe 1992 (siehe Anhang).

2) Einschl. gleichwertiger Berufsfachschulabschluß sowie berufliches Praktikum.

3) Einschl. Ingenieurschul- und Verwaltungsfachhochschulabschluß.

## 6.2 Erwerbstätige im April 1995 nach Berufsgruppen, ausgewählten Berufsordnungen und berufsbildendem oder Hochschulabschluß

1 000

Nr. der Sys- te- ma- tik 1)	Berufsgruppe Berufsordnung  (i = insgesamt, w = weiblich)	Erwerbs- tätige  ins- gesamt	Darunter mit berufsbildendem oder Hochschulabschluß					
			zusammen	berufsbildender Abschluß			Hochschulabschluß	
				Lehr-, Anlernaus- bildung 2)	Fachschulab- schluß (einschl. Meister-/ Techniker- ausbildung)	Fachschul- abschluß in der ehemaligen DDR	Fachhoch- schule 3)	Universität (einschl. Lehrer- ausbildung)
64	Technische Zeichner und verwandte Berufe .....	i 132 w 76	108 64	95 59	9 /	/	/	/
641	Technische Zeichner .....	i 81 w 46	69 40	61 37	6 /	/	/	/
65	Industrie-, Werk-, Aus- bildungsmeister .....	i 150 w 10	137 7	56 /	72 /	/	/	/
651	Industrie-, Werkmeister .....	i 118 w /	108 /	45 /	60 /	/	/	/
66	Verkaufspersonal .....	i 1 260 w 1 030	972 790	930 767	22 11	/	8	9
660	Verkäufer o.n.A. ....	i 544 w 433	417 330	396 320	11 /	/	/	6
661	Nahrungs-, Genußmittel- verkäufer .....	i 385 w 354	286 265	279 259	/	/	/	/
662	Sonstige Fachverkäufer .....	i 315 w 243	257 195	244 188	8 /	/	/	/
67	Groß- und Einzelhandelskaufleute, Ein- und Verkaufsfachleute .	i 764 w 335	633 273	530 248	53 13	/	24	24
672	Einzelhandelskaufleute ohne Fachbereichsangabe, ambulante Händler .....	i 171 w 100	136 80	125 77	6 /	-	/	/
68	Warenkaufleute, a.n.g., Vertreter .....	i 268 w 90	234 77	190 66	20 /	/	9	13
687	Handelsvertreter, Ver- triebsbeauftragte .....	i 64 w 9	56 7	43 6	7 /	/	/	/
689	Andere Vertreter, Hand- lungsreisende .....	i 112 w 20	101 17	82 12	10 /	/	/	6
69	Bank-, Bausparkassen-, Versicherungsfachleute .....	i 744 w 345	653 296	539 271	51 13	/	29	33
691	Bankfachleute .....	i 495 w 261	432 224	360 205	34 10	/	18	19
695	Versicherungsfachleute (nicht gesetzliche Sozialver- sicherung) .....	i 244 w 84	216 71	176 65	16 /	/	10	13
70	Andere Dienstleistungskaufleute und zugehörige Berufe .....	i 331 w 135	271 105	218 88	20 6	/	13	18
71	Berufe des Landverkehrs .....	i 863 w 43	639 29	603 28	21 /	/	5	7
712	Eisenbahnbetriebspersonal ....	i 50 w /	40 /	36 /	/	/	/	/
714	Berufskraftfahrer, Kutscher ...	i 724 w 34	522 22	500 21	10 /	/	/	6
72	Berufe des Wasser- und Luftverkehrs .....	i 36 w /	31 /	17 /	/	/	8	/
73	Berufe des Nachrichtenverkehrs	i 183 w 106	133 71	127 68	/	/	/	/
732	Dienstleistungsfachkräfte im Postbetrieb .....	i 140 w 69	102 45	99 44	/	/	-	/
74	Lagerverwalter, Lager-, Transportarbeiter .....	i 562 w 95	337 49	321 48	11 /	/	/	/

1) Klassifizierung der Berufe, Ausgabe 1992 (siehe Anhang).

2) Einschl. gleichwertiger Berufsfachschulabschluß sowie berufliches Praktikum.

3) Einschl. Ingenieurschul- und Verwaltungsfachhochschulabschluß.

6.2 Erwerbstätige im April 1995 nach Berufsgruppen, ausgewählten Berufsordnungen und berufsbildendem oder Hochschulabschluß

1 000

Nr. der Sy- ste- ma- tik 1)	Berufsgruppe Berufsordnung  (i = insgesamt, w = weiblich)	Erwerbs- tätige  ins- gesamt	Darunter mit berufsbildendem oder Hochschulabschluß						
			zusammen	berufsbildender Abschluß			Hochschulabschluß		
				Lehr-, Anlernaus- bildung 2)	Fachschulab- schluß (einschl. Meister-/ Techniker- ausbildung)	Fachschul- abschluß in der ehemaligen DDR	Fachhoch- schule 3)	Universität (einschl. Lehrer- ausbildung)	
75	Berufe in der Unternehmenslei- tung, -beratung und -prüfung	i w	1 040 286	938 245	500 181	141 16	/ /	122 18	174 29
750	Unternehmer, Geschäfts- führer, a.n.g. ....	i w	499 97	447 81	235 61	83 6	/ /	55 /	72 8
751	Geschäftsbereichsleiter, Direktionsassistenten, a.n.g.	i w	250 55	231 48	121 34	35 /	/ /	31 /	44 8
753	Wirtschaftsprüfer, Steuerbe- rater und verwandte Berufe .	i w	72 19	68 18	23 8	10 /	/ -	15 /	19 /
76	Abgeordnete, administrativ entscheidende Berufstätige .	i w	296 97	273 86	99 37	28 6	/ /	89 25	56 17
77	Rechnungskaufleute, Informatiker .....	i w	748 402	654 343	465 302	53 12	/ /	59 12	76 17
772	Buchhalter .....	i w	296 232	266 207	239 190	14 8	/ /	6 /	7 /
78	Büroberufe, Kaufmännische Angestellte, a.n.g. ....	i w	3 984 2 757	3 343 2 282	2 891 2 074	188 82	8 7	138 58	118 61
787	Verwaltungsfachleute (mitt- lerer Dienst), a.n.g. ....	i w	749 408	648 344	522 303	49 17	/ /	57 18	19 6
788	Büro- und kaufmännische Sachbearbeiter, a.n.g. ....	i w	534 369	468 320	382 277	32 14	/ /	30 15	22 13
79	Dienst-, Wachberufe .....	i w	283 58	208 33	187 30	13 /	/ /	/ /	/ /
80	Sicherheitsberufe, ander- weitig nicht genannt .....	i w	601 27	494 21	365 16	71 /	/ -	36 /	20 /
801	Soldaten, Grenzschutz-, Polizeibedienstete .....	i w	531 23	431 17	322 14	57 /	/ -	33 /	19 /
81	Berufe im Rechts- und Voll- streckungswesen .....	i w	179 44	175 43	30 6	/ /	/ -	11 6	130 32
813	Rechtsvertreter, Rechtsberater	i w	97 23	97 23	- -	- -	- -	- -	97 23
82	Publizistische, Übersetzungs-, Bibliotheks- und verwandte Berufe .....	i w	146 77	124 66	43 24	9 /	/ /	16 10	55 27
821	Publizisten .....	i w	82 32	69 27	23 9	/ /	/ /	/ /	37 15
83	Künstlerische und zuge- ordnete Berufe .....	i w	222 84	182 68	85 33	23 8	/ /	28 13	44 15
84	Ärzte, Apotheker .....	i w	314 118	307 113	- -	- -	- -	/ /	306 112
841	Ärzte .....	i w	217 74	217 74	- -	- -	- -	- -	217 74
85	Übrige Gesundheitsdienst- berufe .....	i w	1 341 1 151	1 123 966	948 823	111 91	12 12	21 16	31 23
853	Krankenschwestern/-pfleger, Hebammen/Entbindungspfleger	i w	582 488	506 426	444 376	43 34	7 7	6 /	6 /
856	Sprechstundenhelfer .....	i w	399 391	319 313	299 295	7 7	/ /	/ /	9 7

1) Klassifizierung der Berufe, Ausgabe 1992 (siehe Anhang).  
2) Einschl. gleichwertiger Berufsfachschulabschluß sowie berufliches Praktikum.  
3) Einschl. Ingenieurschul- und Verwaltungsfachhochschulabschluß.

## 6.2 Erwerbstätige im April 1995 nach Berufsgruppen, ausgewählten Berufsordnungen und berufsbildendem oder Hochschulabschluß

1 000

Nr. der Sy- ste- ma- tik 1)	Berufsgruppe Berufsordnung  (i = insgesamt, w = weiblich)	Erwerbs- tätige  ins- gesamt	Darunter mit berufsbildendem oder Hochschulabschluß					
			zusammen	berufsbildender Abschluß			Hochschulabschluß	
				Lehr-, Anlernaus- bildung 2)	Fachschulab- schluß (einschl. Meister-/ Techniker- ausbildung)	Fachschul- abschluß in der ehemaligen DDR	Fachhoch- schule 3)	Universität (einschl. Lehrer- ausbildung)
86	Soziale Berufe .....	i 727 w 590	618 500	384 329	87 74	6 5	96 64	45 27
861	Sozialarbeiter, Sozial- pädagogen .....	i 145 w 88	134 81	25 15	8 5	/ /	72 45	28 16
863	Erzieher .....	i 278 w 256	246 227	161 150	60 54	/ /	13 12	7 6
864	Altenpfleger .....	i 189 w 163	145 125	132 115	8 7	/ /	/	/
87	Lehrer .....	i 932 w 479	894 458	51 23	40 22	/ /	71 46	730 365
870	Lehrer ohne nähere Angabe ....	i 279 w 165	264 156	7 /	7 /	/ /	23 15	226 130
871	Hochschullehrer und verwandte Berufe .....	i 101 w 29	101 29	- -	- -	- -	- -	101 29
872	Gymnasiallehrer .....	i 126 w 48	126 48	- -	- -	- -	- -	126 48
873	Grund-, Haupt-, Real-, Sonderschullehrer .....	i 245 w 154	239 150	5 /	6 /	/	25 18	202 124
88	Geistes- und naturwissen- schaftliche Berufe, a.n.g. ..	i 187 w 67	157 56	/	/	/	31 10	123 45
881	Wirtschaftswissen- schaftler, a.n.g. ....	i 69 w 19	54 14	- -	- -	- -	25 7	30 7
89	Berufe in der Seelsorge .....	i 67 w 23	59 17	9 6	/	-	/	48 9
90	Berufe in der Körperpflege ...	i 240 w 205	201 171	146 133	53 37	/	/	/
901	Friseure .....	i 203 w 170	167 138	117 105	50 33	/	/	/
91	Hotel- und Gaststättenberufe .	i 462 w 272	288 163	254 148	19 7	/	/	9 /
911	Hoteliers, Gastwirte, Hotel-, Gaststättengeschäftsführer .	i 163 w 68	116 43	99 38	11 /	/	/	/
912	Restaurantfachleute, Stewards/Stewardessen .....	i 213 w 145	120 84	110 77	/	/	/	/
92	Haus- und ernährungswirt- schaftliche Berufe .....	i 198 w 190	112 107	94 91	14 12	/	/	/
93	Reinigungs- und Ent- sorgungsberufe .....	i 687 w 575	264 206	253 199	5 /	/	/	/
934	Gebäudereiniger, Raumpfleger .	i 514 w 479	185 168	177 162	/	/	/	/
97	Mith. Familienangehörige außerhalb der Landwirt- schaft, a.n.g. ....	i 21 w 18	13 11	12 11	/	-	/	/
98	Arbeitskräfte mit (noch) nicht bestimmtem Beruf .....	i 124 w 51	23 9	19 7	/	-	/	/
99	Arbeitskräfte ohne nähere Tätigkeitsangabe .....	i 768 w 274	480 159	363 132	46 8	/	27 6	40 12
	Insgesamt .....	i 29 244 w 12 102	22 722 8 963	16 535 7 176	2 284 507	73 43	1 365 358	2 465 879

1) Klassifizierung der Berufe, Ausgabe 1992 (siehe Anhang).

2) Einschl. gleichwertiger Berufsfachschulabschluß sowie berufliches Praktikum.

3) Einschl. Ingenieurschul- und Verwaltungsfachhochschulabschluß.

## Früheres Bundesgebiet

## Beruf und Ausbildung

7 Erwerbstätige mit Abschluß an einer Fachhochschule bzw. Universität im April 1995  
nach Hauptfachrichtung des Abschlusses und Altersgruppen

1 000

Kenn- ziffer	Hauptfachrichtung		Mit Abschluß an einer Fachhochschule 1)					Mit Abschluß an einer Universität 2)				
			ins- gesamt	davon im Alter von ... bis unter ... Jahren				ins- gesamt	davon im Alter von ... bis unter ... Jahren			
				unter 30	30 - 40	40 - 50	50 und mehr		unter 30	30 - 40	40 - 50	50 und mehr
01-05	Pflanzenbau, Tierwirtschaft, Ernährung, Hauswirtschaft ...	m w i	26 9 35	/	11	6	8	25 12 37	/	10 7 17	7 /	6 /
07-24	Bergbau, Bauwesen, Industrie, Handwerk .....	m w i	422 38 460	43 8 50	136 19 155	107 8 115	136 /	242 23 266	23 /	89 10 99	63 6 69	68 /
17	darunter: Maschinenbau allgemein .....	m w i	136 /	14 /	40 /	32 /	51 /	76 /	9 /	28 /	16 /	24 /
19	Elektrotechnik .....	m w i	122 /	15 /	47 /	34 /	26 /	73 /	9 /	30 /	20 /	14 /
26-32	Naturwissenschaftliche und wissenschaftlich-technische Fachrichtungen .....	m w i	123 21 144	19 6 25	47 8 55	34 /	23 /	262 76 338	31 13 44	93 33 126	79 23 102	60 7 67
34-38	Unternehmensführung, kaufmänn. Verwaltung, Handel, Banken, Versicherungen, Verkehr .....	m w i	134 44 178	18 15 33	46 17 63	38 8 47	32 /	139 38 177	18 13 32	56 16 72	34 6 41	31 /
34	darunter: Unternehmensführung, Be- triebswirtschaftslehre, Organisation .....	m w i	103 36 139	14 12 26	37 15 52	29 7 36	23 /	123 34 157	17 11 28	50 15 65	30 5 35	27 /
40-46	Öffentliche Verwaltung und Sicherheit, Recht, Volks- wirtschaft .....	m w i	134 58 192	10 19 29	42 24 66	42 9 51	40 5	206 69 276	16 15 31	65 31 97	60 16 76	66 7 72
40	darunter: Öffentliche Verwaltung .....	m w i	92 41 132	7 15 21	29 18 46	29 6 34	28 /	11 /	/	/	/	/
42	Rechtswesen .....	m w i	12 8 20	/	/	/	/	127 41 167	10 10 19	40 19 59	35 9 44	42 /
48-52	Gastronomie, Touristik, sonstige Dienstleistungen, a.n.g. ....	m w i	/	/	/	/	/	/	/	/	/	/
53-62	Gesundheits- und Sozialwesen ...	m w i	37 73 111	/	13 33 46	14 19 33	6 9 15	215 145 360	12 19 31	70 54 124	71 40 110	62 33 95
53	darunter: Medizin (Humanmedizin) .....	m w i	/	/	/	/	/	143 73 216	8 10 18	46 27 73	48 19 67	40 17 58
60	Sozialarbeit, Sozialpäda- gogik einschl. Heilpäda- gogik .....	m w i	32 62 94	/	12 30 42	12 16 27	/	18 28 46	/	7 10 17	7 10 17	/
64-74	Erziehungs- und Bildungs- wesen, Theologie .....	m w i	20 50 70	/	13 18	8 20 28	7 12 18	243 287 531	8 25 33	50 79 129	96 115 211	89 68 157
75-91	Sprach- und Kulturwissen- schaften, Kunst .....	m w i	22 35 57	/	8 13 21	6 9 15	6 6 12	139 164 303	8 21 29	45 61 106	48 49 97	39 33 72
99	Ohne Angabe und Hauptfach- richtung nicht erkennbar .....	m w i	84 28 113	12 7 19	23 9 32	23 6 29	27 5 32	111 62 174	13 12 25	31 21 52	33 16 49	34 13 46
	Insgesamt ...	m w i	1007 358 1365	111 82 192	332 141 473	280 86 366	285 48 333	1586 879 2465	131 126 257	509 312 822	491 275 767	455 165 620

1) Einschl. Ingenieurschul- und Verwaltungsfachhochschulabschluß. 2) Einschl. Lehrerbildung.

## Früheres Bundesgebiet

## Beruf und Ausbildung

8 Erwerbstätige mit Abschluß an einer Fachhochschule bzw. Universität im April 1995  
nach Hauptfachrichtung des Abschlusses und monatlichem Nettoeinkommen

1 000

Kenn- ziffer	Hauptfachrichtung	Insgesamt	Mit Angabe des Einkommens						Ohne Angabe des Einkom- mens 1)	
			zusammen	davon mit einem monatlichen Nettoeinkommen von ... bis unter ... DM						
				unter 1 800	1 800 - 3 000	3 000 - 4 000	4 000 - 5 000	5 000 und mehr		
Mit Abschluß an einer Fachhochschule 2)										
01-05	Pflanzenbau, Tierwirtschaft, Ernährung, Hauswirtschaft ...	m w i	26 9 35	22 8 30	/ / /	/ / 8	6 / 7	5 / 5	5 / 5	/ / 5
07-24	Bergbau, Bauwesen, Industrie, Handwerk .....	m w i	422 38 460	398 35 432	12 7 19	46 14 60	83 8 91	92 / 94	165 / 168	24 / 27
17	darunter: Maschinenbau allgemein .....	m w i	136 / 140	128 / 132	/ / /	14 / 15	23 / 24	30 / 31	57 / 58	8 / 8
19	Elektrotechnik .....	m w i	122 / 126	116 / 120	/ / /	15 / 16	28 / 29	27 / 27	43 / 43	6 / 6
26-32	Naturwissenschaftliche und wissenschaftlich-technische Fachrichtungen .....	m w i	123 21 144	117 20 137	/ / 9	17 6 23	28 5 34	23 / 25	45 / 46	6 / 8
34-38	Unternehmensführung, kaufmänn. Verwaltung, Handel, Banken, Versicherungen, Verkehr .....	m w i	134 44 178	127 41 168	/ 7 9	17 17 34	25 9 34	28 / 32	54 / 59	7 / 10
34	darunter: Unternehmensführung, Be- triebswirtschaftslehre, Organisation .....	m w i	103 36 139	97 34 131	/ 6 8	14 14 27	19 7 26	19 / 22	43 / 47	6 / 8
40-46	Öffentliche Verwaltung und Sicherheit, Recht, Volks- wirtschaft .....	m w i	134 58 192	132 56 188	/ 9 11	14 24 39	29 15 44	42 6 47	45 / 47	/ / /
40	darunter: Öffentliche Verwaltung .....	m w i	92 41 132	91 39 130	/ 6 7	10 17 27	21 11 32	29 / 33	31 / 32	/ / /
42	Rechtswesen .....	m w i	12 8 20	12 8 20	/ / /	/ / /	/ / 5	/ / /	/ / /	/ / /
48-52	Gastronomie, Touristik, sonstige Dienstleistungen, a.n.g. ....	m w i	/	/	/	/	/	/	/	/
53-62	Gesundheits- und Sozialwesen ...	m w i	37 73 111	36 68 104	/	11 35 45	13 9 22	7 / 9	/	/
53	darunter: Medizin (Humanmedizin) .....	m w i	/	/	/	/	/	/	/	/
60	Sozialarbeit, Sozialpädä- gogik einschl. Heilpädä- gogik .....	m w i	32 62 94	31 58 89	/	10 30 40	11 8 19	6 / 8	/	/
64-74	Erziehungs- und Bildungs- wesen, Theologie .....	m w i	20 50 70	19 47 66	/	/	/	6 / 10	/	/
75-91	Sprach- und Kulturwissen- schaften, Kunst .....	m w i	22 35 57	21 33 55	/	6 14 20	/	/	/	/
99	Ohne Angabe und Hauptfach- richtung nicht erkennbar .....	m w i	84 28 113	80 26 106	/	12 10 22	18 6 24	18 / 20	29 / 31	/
	Insgesamt ...	m w i	1007 358 1365	956 335 1291	30 81 111	131 142 273	213 71 284	225 26 250	357 15 373	51 23 73

1) Einschl. der Selbständigen in der Land- und Forstwirtschaft, Fischerei  
und Mithelfenden Familienangehörigen aller Wirtschaftsbereiche.2) Einschl. Ingenieurschul- und Verwaltungs-  
fachhochschulabschluß.



## Früheres Bundesgebiet

## Beruf und Ausbildung

8 Erwerbstätige mit Abschluß an einer Fachhochschule bzw. Universität im April 1995  
nach Hauptfachrichtung des Abschlusses und monatlichem Nettoeinkommen

1 000

Kenn- ziffer	Hauptfachrichtung	Insgesamt	Mit Angabe des Einkommens					Ohne Angabe des Einkom- mens 1)	
			zusammen	davon mit einem monatlichen Nettosinkommen von ... bis unter ... DM					
				unter 1 800	1 800 - 3 000	3 000 - 4 000	4 000 - 5 000		5 000 und mehr
Mit Abschluß an einer Universität 2)									
01-05	Pflanzenbau, Tierwirtschaft, Ernährung, Hauswirtschaft ...	m w i	25 12 37	21 10 31	/ / /	/ / 8	/ / /	9 / /	/ / 6
07-24	Bergbau, Bauwesen, Industrie, Handwerk .....	m w i	242 23 266	232 22 254	6 6 13	25 6 31	40 5 45	46 / 48	115 / 118
17	darunter: Maschinenbau allgemein .....	m w i	76 / 79	73 / 75	/ / /	8 / 8	13 / 13	15 / 15	36 / 37
19	Elektrotechnik .....	m w i	73 / 75	71 / 72	/ / /	7 / 7	11 / 12	15 / 16	36 / 36
26-32	Naturwissenschaftliche und wissenschaftlich-technische Fachrichtungen .....	m w i	262 76 338	252 72 324	19 16 35	30 20 49	41 16 57	42 12 54	122 8 129
34-38	Unternehmensführung, kaufmänn. Verwaltung, Handel, Banken, Versicherungen, Verkehr .....	m w i	139 38 177	131 35 166	/ 6 11	18 12 29	19 7 26	22 5 27	67 / 72
34	darunter: Unternehmensführung, Be- triebswirtschaftslehre, Organisation .....	m w i	123 34 157	115 31 146	/ 5 9	17 11 27	16 6 22	19 / 23	60 / 65
40-46	Öffentliche Verwaltung und Sicherheit, Recht, Volks- wirtschaft .....	m w i	206 69 276	196 65 261	10 14 24	21 17 38	22 14 35	31 9 40	112 11 123
40	darunter: Öffentliche Verwaltung .....	m w i	11 / 15	11 / 15	/ / /	/ / /	/ / /	/ / /	/ / /
42	Rechtswesen .....	m w i	127 41 167	119 38 157	7 9 16	12 9 20	10 7 18	15 5 21	75 8 83
48-52	Gastronomie, Touristik, sonstige Dienstleistungen, a.n.g. ....	m w i	/	/	/	/	/	/	/
53-62	Gesundheits- und Sozialwesen ...	m w i	215 145 360	198 134 332	8 26 34	16 33 49	23 25 48	29 20 49	122 30 152
53	darunter: Medizin (Humanmedizin) .....	m w i	143 73 216	132 69 200	/	8	12	18	89
60	Sozialarbeit, Sozialpäda- gogik einschl. Heilpäda- gogik .....	m w i	18 28 46	17 26 44	/	/	/	5	/
64-74	Erziehungs- und Bildungs- wesen, Theologie .....	m w i	243 287 531	236 272 506	9 45 55	23 79 102	40 71 111	66 58 124	96 18 114
75-91	Sprach- und Kulturwissen- schaften, Kunst .....	m w i	139 164 303	134 156 290	11 37 48	24 51 75	24 33 57	24 21 45	50 14 64
99	Ohne Angabe und Hauptfach- richtung nicht erkennbar .....	m w i	111 62 174	104 57 161	11 17 29	14 19 33	18 11 30	16 6 22	44 / 48
	Insgesamt ...	m w i	1586 879 2465	1504 824 2328	82 171 253	173 241 415	231 185 416	280 134 414	737 93 831
									82 55 137

1) Einschl. der Selbständigen in der Land- und Forstwirtschaft, Fischerei  
und Mit Helfenden Familienangehörigen aller Wirtschaftsbereiche.

2) Einschl. Lehrerausbildung.

## Früheres Bundesgebiet

## Beruf und Ausbildung

## 9 Erwerbstätige mit Abschluß an einer Fachhochschule bzw. Universität im April 1995 nach Hauptfachrichtung des Abschlusses, Stellung im Beruf und normalerweise geleisteter Wochenarbeitszeit

1 000

Kenn- ziffer	Hauptfachrichtung	Insgesamt	Davon nach Stellung im Beruf			Davon nach normalerweise geleisteter Wochenarbeitszeit		
			Selbständige und Mithelfende Familien- angehörige	Beamte	Arbeitnehmer	Teilzeitbe- schäftigte (unter 36 Stunden)	Vollzeitbe- schäftigte 36 Stunden und mehr	
Mit Abschluß an einer Fachhochschule 1)								
01-05	Pflanzenbau, Tierwirtschaft, Ernährung, Hauswirtschaft ...	m	26	6	7	14	/	25
		w	9	/	/	7	/	6
		i	35	7	8	20	/	31
07-24	Bergbau, Bauwesen, Industrie, Handwerk .....	m	422	67	35	320	20	402
		w	38	9	/	27	9	29
		i	460	76	37	347	28	431
17	darunter: Maschinenbau allgemein .....	m	136	15	7	115	6	131
		w	/	/	/	/	/	/
		i	140	15	7	119	6	134
19	Elektrotechnik .....	m	122	11	16	96	/	118
		w	/	/	/	/	/	/
		i	126	11	16	98	5	120
26-32	Naturwissenschaftliche und wissenschaftlich-technische Fachrichtungen .....	m	123	15	9	99	7	117
		w	21	/	/	18	6	15
		i	144	16	11	117	13	132
34-38	Unternehmensführung, kaufmänn. Verwaltung, Handel, Banken, Versicherungen, Verkehr .....	m	134	20	17	97	/	129
		w	44	/	5	34	10	34
		i	178	25	22	131	14	163
34	darunter: Unternehmensführung, Be- triebswirtschaftslehre, Organisation .....	m	103	17	9	77	/	99
		w	36	/	/	29	8	28
		i	139	20	12	106	12	127
40-46	Öffentliche Verwaltung und Sicherheit, Recht, Volks- wirtschaft .....	m	134	/	108	21	/	130
		w	58	/	44	12	15	43
		i	192	7	152	34	19	173
40	darunter: Öffentliche Verwaltung .....	m	92	/	80	9	/	90
		w	41	/	34	6	10	31
		i	132	/	114	15	12	120
42	Rechtswesen .....	m	12	/	10	/	/	12
		w	8	/	7	/	/	6
		i	20	/	17	/	/	17
48-52	Gastronomie, Touristik, sonstige Dienstleistungen, a.n.g. ....	m	/	/	/	/	/	/
		w	/	/	/	/	/	/
		i	5	/	/	/	/	/
53-62	Gesundheits- und Sozialwesen ...	m	37	/	/	29	/	34
		w	73	/	/	64	33	41
		i	111	9	9	92	36	75
53	darunter: Medizin (Humanmedizin) .....	m	/	/	/	/	/	/
		w	/	/	/	/	/	/
		i	6	/	/	/	/	/
60	Sozialarbeit, Sozialpäde- gogik einschl. Heilpäda- gogik .....	m	32	/	/	25	/	29
		w	62	/	/	55	28	34
		i	94	6	8	80	31	63
64-74	Erziehungs- und Bildungs- wesen, Theologie .....	m	20	/	10	9	/	16
		w	50	/	21	26	27	23
		i	70	/	31	34	31	39
75-91	Sprech- und Kulturwissen- schaften, Kunst .....	m	22	7	/	13	/	18
		w	35	6	/	25	14	21
		i	57	13	6	38	19	38
99	Ohne Angabe und Hauptfach- richtung nicht erkennbar .....	m	84	11	22	52	/	80
		w	28	/	8	18	9	19
		i	113	13	29	70	14	99
	Insgesamt ...	m	1007	137	214	655	52	954
		w	358	34	92	232	127	231
		i	1365	171	307	887	179	1185

1) Einschl. Ingenieurschul- und Verwaltungsfachhochschulabschluß.

## Früheres Bundesgebiet

## Beruf und Ausbildung

## 9 Erwerbstätige mit Abschluß an einer Fachhochschule bzw. Universität im April 1995 nach Hauptfachrichtung des Abschlusses, Stellung im Beruf und normalerweise geleisteter Wochenarbeitszeit

1 000

Kenn- ziffer	Hauptfachrichtung	Insgesamt	Davon nach Stellung im Beruf			Davon nach normalerweise geleisteter Wochenarbeitszeit		
			Selbständige und Mithelfende Familien- angehörige	Beamte	Arbeitnehmer	Teilzeitbe- schäftigte (unter 36 Stunden)	Vollzeitbe- schäftigte 36 Stunden und mehr	
Mit Abschluß an einer Universität 1)								
01-05	Pflanzenbau, Tierwirtschaft, Ernährung, Hauswirtschaft ...	m	25	/	8	13	/	23
		w	12	/	/	7	/	8
		i	37	7	10	20	6	31
07-24	Bergbau, Bauwesen, Industrie, Handwerk .....	m	242	42	29	172	16	226
		w	23	6	/	15	7	16
		i	266	48	31	187	23	243
17	darunter: Maschinenbau allgemein .....	m	76	7	9	61	6	71
		w	/	/	/	/	/	/
		i	79	7	9	63	6	73
19	Elektrotechnik .....	m	73	6	10	57	/	69
		w	/	/	/	/	/	/
		i	75	6	10	59	/	70
26-32	Naturwissenschaftliche und wissenschaftlich-technische Fachrichtungen .....	m	262	25	54	183	27	235
		w	76	/	21	50	29	47
		i	338	30	75	234	56	282
34-38	Unternehmensführung, kaufmänn. Verwaltung, Handel, Banken, Versicherungen, Verkehr .....	m	139	28	11	100	8	131
		w	38	/	/	31	9	30
		i	177	32	14	130	16	161
34	darunter: Unternehmensführung, Be- triebswirtschaftslehre, Organisation .....	m	123	26	10	87	7	116
		w	34	/	/	27	7	27
		i	157	30	12	115	14	142
40-46	Öffentliche Verwaltung und Sicherheit, Recht, Volks- wirtschaft .....	m	206	55	72	79	15	191
		w	69	13	21	34	17	52
		i	276	68	94	113	32	243
40	darunter: Öffentliche Verwaltung .....	m	11	/	8	/	/	11
		w	/	/	/	/	/	/
		i	15	/	10	/	/	14
42	Rechtswesen .....	m	127	42	49	35	8	118
		w	41	10	16	14	10	31
		i	167	52	65	50	18	149
48-52	Gastronomie, Touristik, sonstige Dienstleistungen, a.n.g. ....	m	/	/	/	/	/	/
		w	/	/	/	/	/	/
		i	/	/	/	/	/	/
53-62	Gesundheits- und Sozialwesen ...	m	215	102	12	101	14	201
		w	145	46	10	90	48	97
		i	360	148	22	190	62	298
53	darunter: Medizin (Humanmedizin) .....	m	143	64	6	73	5	137
		w	73	25	/	46	20	53
		i	216	89	8	119	25	191
60	Sozialarbeit, Sozialpäda- gogik einschl. Heilpäda- gogik .....	m	18	/	/	13	/	15
		w	28	/	6	19	12	16
		i	46	/	10	32	16	31
64-74	Erziehungs- und Bildungs- wesen, Theologie .....	m	243	8	172	63	32	211
		w	287	13	192	81	140	148
		i	531	21	365	145	172	359
75-91	Sprach- und Kulturwissen- schaften, Kunst .....	m	139	28	43	68	27	113
		w	164	32	45	87	78	87
		i	303	60	88	155	104	199
99	Ohne Angabe und Hauptfach- richtung nicht erkennbar .....	m	111	22	29	60	15	96
		w	62	9	15	38	25	37
		i	174	31	44	99	40	133
	Insgesamt ...	m	1586	315	431	840	157	1430
		w	879	131	312	435	356	522
		i	2465	447	743	1275	513	1952

1) Einschl. Lehrerausbildung.

## Beruf und Ausbildung

10 Erwerbstätige im April 1995 nach Berufsgruppen, ausgewählten Berufsordnungen  
und normalerweise je Woche geleisteten Arbeitsstunden

1 000

Nr. der Sy- ste- ma- tik 1)	Berufsgruppe Berufsordnung  (i = insgesamt, w = weiblich)	Erwerbstätige insgesamt	Davon mit ... normalerweise geleisteten Arbeitsstunden					
			unter 21	21 - 35	36 - 39	40	41 - 44	45 und mehr
01	Landwirtschaftliche Berufe ... i	585	87	68	14	60	6	350
	w	253	61	52	/	27	/	105
011	Landwirte, Pflanzenschutzter .. i	349	27	24	8	29	/	259
	w	81	14	15	/	8	/	40
013	Landarbeitskräfte ..... i	46	11	7	/	12	/	12
	w	26	9	6	/	/	/	6
014	Mithelfende Familienangehörige in der Landwirtschaft, a.n.g. i	172	46	36	/	17	/	69
	w	141	35	30	/	15	/	58
02	Tierwirtschaftliche Berufe ... i	21	/	/	/	/	/	6
	w	10	/	/	/	/	/	/
023	Tier-, Pferde-, Fischwirte ... i	12	/	/	/	/	/	/
	w	/	/	/	/	/	/	/
024	Tierpfleger und verwandte Berufe, a.n.g. .... i	10	/	/	/	/	/	/
	w	6	/	/	/	/	-	/
03	Verwaltungs-, Beratungs- und technische Fachkräfte in der Land- und Tierwirtschaft ... i	15	/	/	7	/	/	/
	w	/	/	/	/	/	/	/
031	Verwalter in der Land- und Tierwirtschaft ..... i	6	/	/	/	/	/	/
	w	/	/	/	/	/	/	-
032	Land-, Tierwirtschaftsberater, Agraringenieure, -techniker i	10	/	/	/	/	/	/
	w	/	/	/	/	/	-	/
05	Gartenbauberufe ..... i	253	25	16	111	56	5	39
	w	91	19	11	28	18	/	13
051	Gärtner, Gartenarbeiter ..... i	185	14	9	90	42	/	26
	w	40	9	/	14	7	/	/
052	Ingenieure, Techniker in Gar- tenbau und Landespflege .... i	13	/	/	6	/	/	/
	w	/	/	/	/	/	-	/
06	Forst-, Jagdberufe ..... i	40	/	/	25	9	/	/
	w	/	/	/	/	/	-	-
062	Forstwirte (Waldarbeiter) .... i	25	/	/	16	5	/	/
	w	/	/	/	/	-	-	-
07	Bergleute ..... i	84	/	/	42	35	/	/
	w	/	/	/	/	/	-	/
08	Mineralgewinner, -aufbereiter . i	11	-	/	6	/	/	/
	w	/	-	-	/	-	-	-
10	Steinbearbeiter ..... i	23	/	/	9	7	/	5
	w	/	/	/	/	/	-	/
11	Baustoffhersteller ..... i	/	-	-	/	/	/	/
	w	/	-	-	-	/	-	-
12	Keramiker ..... i	24	/	/	14	6	/	/
	w	8	/	/	/	/	-	/
13	Berufe in der Glasherstellung und -bearbeitung ..... i	25	/	/	18	/	/	/
	w	7	/	/	/	/	-	-
131	Glaserhersteller ..... i	13	/	/	9	/	/	/
	w	/	/	/	/	/	-	-
14	Chemieberufe ..... i	172	6	8	124	26	/	6
	w	34	5	/	20	/	/	/
141	Chemiebetriebswerker ..... i	136	/	6	100	20	/	5
	w	18	/	/	11	/	/	/
15	Kunststoffberufe ..... i	51	/	/	31	12	/	/
	w	15	/	/	8	/	-	/
152	Kunststoff-Formgeber ..... i	29	/	/	18	7	/	/
	w	7	/	/	/	/	-	-
16	Papierherstellungs-, Papier- verarbeitungsberufe ..... i	29	/	/	18	6	/	/
	w	8	/	/	/	/	-	/

1) Klassifizierung der Berufe, Ausgabe 1992 (siehe Anhang).

## Beruf und Ausbildung

10 Erwerbstätige im April 1995 nach Berufsgruppen, ausgewählten Berufsordnungen  
und normalerweise je Woche geleisteten Arbeitsstunden

1 000

Nr. der Sy- ste- ma- tik 1)	Berufsgruppe Berufsordnung  (i = insgesamt, w = weiblich)	Erwerbstätige  insgesamt	Davon mit ... normalerweise geleisteten Arbeitsstunden					
			unter 21	21 - 35	36 - 39	40	41 - 44	45 und mehr
161	Papiermacher .....	17	/	/	11	/	/	/
	w	/	/	/	/	/	-	-
17	Druck- und Druckweiter- verarbeitungsberufe .....	182	8	57	87	22	/	9
	i	51	7	15	21	6	/	/
174	Drucker (Hoch-, Flach-, Tiefdruck) .....	70	/	21	35	8	/	/
	i	8	/	/	/	/	-	/
18	Berufe in der Holzbearbeitung, Holz- und Flechtwaren- herstellung .....	40	/	/	22	10	/	/
	i	9	/	/	/	/	/	/
181	Holzbearbeitungsmechaniker ...	33	/	/	18	9	/	/
	i	6	/	/	/	/	/	/
19	Berufe in der Hütten- und Halbzeugindustrie .....	40	/	5	26	7	/	/
	i	/	/	/	/	/	-	-
191	Verfahrensmechaniker (Metallerzeugung) .....	22	/	/	15	/	/	/
	i	/	/	/	/	/	-	-
20	Gießereiberufe .....	45	/	/	31	9	/	/
	i	/	-	-	/	/	-	-
21	Berufe in der spanlosen Metallverformung .....	33	/	/	24	/	-	/
	i	11	/	/	7	/	-	/
212	Drahtverformer, Draht- verarbeiter .....	10	/	/	8	/	-	/
	i	/	/	/	/	/	-	-
22	Berufe in der spanenden Metallverformung .....	198	/	13	151	28	/	/
	i	9	/	/	5	/	-	-
221	Dreher .....	109	/	7	84	15	/	/
	i	/	/	/	/	/	-	-
225	Metallschleifer .....	37	/	/	27	5	/	/
	i	/	/	/	/	/	-	-
23	Berufe in der Metallober- flächenveredlung und Metallvergütung .....	26	/	/	16	6	/	/
	i	5	/	/	/	/	-	-
234	Galvaniseure, Metallfärber ...	13	/	/	9	/	/	/
	i	/	-	/	/	/	-	-
24	Metallverbindungsberufe .....	108	/	7	78	16	/	/
	i	14	/	/	9	/	-	/
241	Schweißer, Brennschneider ....	94	/	6	69	15	/	/
	i	/	/	/	/	/	-	/
25	Metall- und Anlagenbauberufe .	433	/	17	311	76	6	21
	i	9	/	/	7	/	-	-
254	Konstruktionsmechaniker (Aus- rüstungstechnik) und zu- gehörige Metallbauer .....	351	/	13	255	64	/	13
	i	/	/	/	/	/	-	-
256	Metallbauer (Metallgestaltung) und Schmiede (Handwerk) ....	12	/	/	6	/	/	/
	i	/	-	-	/	-	-	-
26	Blechkonstruktions- und Installationsberufe .....	437	7	16	281	91	/	38
	i	48	/	/	33	6	/	/
264	Anlagenmechaniker (Ver- sorgungstechnik) .....	22	/	/	16	/	/	/
	i	/	/	-	-	-	-	-
268	Zentralheizungs-, Lüftungsbauer	103	/	/	65	26	/	10
	i	/	/	-	/	/	-	/
269	Installations- und Montage- berufe, a.n.g. ....	205	/	13	133	38	/	15
	i	45	/	/	31	6	/	/

1) Klassifizierung der Berufe, Ausgabe 1992 (siehe Anhang).

## Beruf und Ausbildung

10 Erwerbstätige im April 1995 nach Berufsgruppen, ausgewählten Berufsordnungen  
und normalerweise je Woche geleisteten Arbeitsstunden

1 000

Nr. der Sy- ste- ma- tik 1)	Berufsgruppe Berufsordnung (i = insgesamt, w = weiblich)	Erwerbstätige insgesamt	Davon mit ... normalerweise geleisteten Arbeitsstunden					
			unter 21	21 - 35	36 - 39	40	41 - 44	45 und mehr
27	Maschinenbau- und -wartungsberufe ..... i	443	/	23	329	70	/	14
	W	19	/	/	13	/	/	/
270	Industriemechaniker o.n.F., Mechaniker o.n.A. .... i	149	/	7	109	26	/	/
	W	/	/	/	/	/	-	-
273	Industriemechaniker (Maschinen- und Systemtechnik), Maschinen- baumechaniker ..... i	194	/	11	148	27	/	7
	W	/	/	/	/	/	-	/
28	Fahr-, Flugzeugbau- und -wartungsberufe ..... i	365	/	18	233	75	/	32
	W	6	/	/	/	/	-	/
281	Kraftfahrzeug-, Zweirad- mechaniker ..... i	308	/	13	197	63	/	28
	W	5	/	/	/	/	-	/
29	Werkzeug- und Formenbauberufe i	130	/	8	98	19	/	/
	W	/	/	/	/	/	-	/
290	Werkzeugmechaniker, Werk- zeugmacher o.n.F. .... i	95	/	6	72	13	/	/
	W	/	/	/	/	/	-	-
30	Feinwerktechnische und verwandte Berufe ..... i	175	12	11	81	49	/	20
	W	60	9	7	25	16	/	/
300	Industriemechaniker (Ge- räte- und Feinwerktech- nik), Feinmechaniker ..... i	40	/	/	30	6	/	/
	W	/	/	/	/	/	-	-
31	Elektroberufe ..... i	677	9	27	490	107	8	36
	W	36	/	/	24	/	/	/
316	Elektromechaniker, Industrie- elektroniker ..... i	132	/	9	90	20	/	10
	W	11	/	/	7	/	-	/
32	Montierer und Metall- berufe, a.n.g. .... i	187	9	18	133	23	/	/
	W	83	8	10	56	8	/	/
323	Metallarbeiter o.n.A. .... i	105	/	10	76	14	/	/
	W	25	/	/	16	/	-	/
33	Spinnberufe ..... i	12	/	/	8	/	-	/
	W	5	/	/	/	/	-	-
34	Berufe i.d. Textilherstellung i	21	/	/	13	/	-	/
	W	9	/	/	6	/	-	/
35	Berufe i.d. Textilverarbeitung i	163	31	26	76	23	/	6
	W	145	30	25	68	19	/	/
351	Oberbekleidungsschneider ..... i	61	13	8	25	10	/	5
	W	51	12	8	21	7	/	/
358	Textilnäher, a.n.g. .... i	67	14	12	32	9	/	/
	W	65	13	12	31	8	/	/
36	Textilveredler ..... i	8	/	/	/	/	-	/
	W	/	/	/	/	/	-	/
37	Berufe in der Lederherstellung, Leder- und Fellverarbeitung i	40	/	/	17	11	/	/
	W	16	/	/	7	/	-	/
372	Schuhmacher (Handwerk) ..... i	11	/	/	/	/	/	/
	W	/	/	-	-	/	-	/
39	Berufe in der Back-, Konditor-, Süßwarenherstellung ..... i	135	/	/	37	43	/	41
	W	29	/	/	9	10	/	/
391	Bäcker ..... i	97	/	/	26	31	/	31
	W	16	/	/	6	/	/	/
40	Fleischer ..... i	102	/	/	30	33	/	32
	W	5	/	/	/	/	/	/
41	Köche ..... i	334	55	41	106	77	8	47
	W	210	48	38	68	37	/	15

1) Klassifizierung der Berufe, Ausgabe 1992 (siehe Anhang).

## Beruf und Ausbildung

10 Erwerbstätige im April 1995 nach Berufsgruppen, ausgewählten Berufsordnungen  
und normalerweise je Woche geleisteten Arbeitsstunden

1 000

Nr. der Sy- ste- ma- tik 1)	Berufsgruppe Berufsordnung  (i = insgesamt, w = weiblich)	Erwerbstätige  insgesamt	Davon mit ... normalerweise geleisteten Arbeitsstunden					
			unter 21	21 - 35	36 - 39	40	41 - 44	45 und mehr
42	Berufe in der Getränke-, Genußmittelherstellung ..... i	20	/	/	13	/	/	/
	w	/	/	/	/	/	-	-
421	Brauer und Mälzer ..... i	10	/	-	7	/	/	/
	w	/	-	-	/	-	-	-
43	Übrige Ernährungsberufe ..... i	21	/	/	11	/	/	/
	w	6	/	/	/	/	-	/
44	Hochbauberufe ..... i	381	/	/	236	105	7	26
	w	/	/	/	/	/	/	/
441	Maurer, Feuerungs- und Schornsteinbauer ..... i	273	/	/	175	72	/	17
	w	/	/	-	/	/	/	/
46	Tiefbauberufe ..... i	115	/	/	75	29	/	7
	w	/	-	-	/	/	-	/
461	Straßenbauer ..... i	54	/	/	31	17	/	/
	w	/	-	-	/	/	-	-
47	Bauhilfsarbeiter ..... i	99	/	/	57	30	/	5
	w	/	/	/	/	/	-	/
48	Ausbauberufe ..... i	316	/	/	166	97	6	41
	w	5	/	/	/	/	/	/
487	Zimmerer ..... i	90	/	/	50	26	/	9
	w	/	-	/	/	/	/	/
488	Dachdecker ..... i	73	/	/	39	23	/	9
	w	/	-	-	/	/	-	-
49	Raumausstatter, Polsterer .... i	59	/	/	23	18	/	11
	w	14	/	/	6	/	-	/
50	Berufe in der Holz- und Kunststoffverarbeitung ..... i	343	/	9	203	86	6	37
	w	14	/	/	7	/	-	/
501	Tischler ..... i	296	/	6	172	76	5	33
	w	9	/	/	/	/	-	/
51	Maler, Lackierer und verwandte Berufe ..... i	272	/	9	159	70	/	27
	w	18	/	/	10	/	/	/
511	Maler und Lackierer (Ausbau) . i	150	/	/	79	45	/	20
	w	7	/	/	/	/	-	/
52	Warenprüfer, Versand- fertigmacher ..... i	371	43	47	213	59	/	7
	w	204	38	32	101	31	/	/
53	Hilfsarbeiter ohne nähere Tätigkeitsangabe ..... i	692	61	75	418	118	5	14
	w	266	46	41	138	38	/	/
54	Maschinen-, Anlagen- führer, a.n.g. .... i	322	/	19	203	71	6	19
	w	30	/	/	20	5	-	/
55	Maschineneinrichter, a.n.g. ... i	64	/	/	48	10	/	/
	w	/	/	/	/	/	-	/
60	Ingenieure, a.n.g. .... i	694	13	24	328	173	12	144
	w	49	5	/	22	11	/	8
603	Bauingenieure ..... i	100	/	/	47	23	/	24
	w	7	/	/	/	/	-	/
609	Architekten, Raumplaner, a.n.g. i	90	/	5	21	25	/	35
	w	17	/	/	/	5	-	/
61	Chemiker, Physiker, Mathematiker i	86	5	/	43	19	/	14
	w	10	/	/	6	/	/	/
62	Techniker, a.n.g. .... i	752	18	37	499	133	8	57
	w	77	11	10	43	11	/	/
63	Technische Sonderfachkräfte .. i	104	9	9	69	14	/	/
	w	53	8	8	31	6	/	/
633	Chemielaboranten ..... i	66	/	6	46	8	/	/
	w	33	/	6	20	/	/	/

1) Klassifizierung der Berufe, Ausgabe 1992 (siehe Anhang).

## Beruf und Ausbildung

10 Erwerbstätige im April 1995 nach Berufsgruppen, ausgewählten Berufsordnungen  
und normalerweise je Woche geleisteten Arbeitsstunden

1 000

Nr. der Sy- ste- ma- tik 1)	Berufsgruppe Berufsordnung (i = insgesamt, w = weiblich)	Erwerbstätige insgesamt	Davon mit ... normalerweise geleisteten Arbeitsstunden					
			unter 21	21 - 35	36 - 39	40	41 - 44	45 und mehr
64	Technische Zeichner und verwandte Berufe .....	i 132 w 76	16 13	10 8	79 41	24 12	/ /	/ /
641	Technische Zeichner .....	i 81 w 46	9 7	5 /	55 29	10 /	/ /	/ /
65	Industrie-, Werk-, Aus- bildungsmeister .....	i 150 w 10	/ /	8 /	104 6	23 /	/ /	10 /
651	Industrie-, Werkmeister .....	i 118 w /	/ /	6 /	81 /	20 /	/ /	8 /
66	Verkaufspersonal .....	i 1 260 w 1 030	357 344	255 247	360 261	166 112	17 13	106 54
660	Verkäufer o.n.A. ....	i 544 w 433	160 154	109 105	162 111	69 43	6 /	38 16
661	Nahrungs-, Genußmittel- verkäufer .....	i 385 w 354	103 100	92 91	94 83	52 46	6 6	38 29
662	Sonstige Fachverkäufer .....	i 315 w 243	94 90	53 51	100 67	38 23	/ /	25 9
67	Groß- und Einzelhandelskaufleute, Ein- und Verkaufsfachleute .	i 764 w 335	52 44	52 40	282 137	138 56	12 /	228 54
672	Einzelhandelskaufleute ohne Fachbereichsangabe, ambulante Händler .....	i 171 w 100	17 16	17 15	68 39	29 16	/ /	37 14
68	Warenkaufleute, a.n.g., Vertreter .....	i 268 w 90	25 21	20 13	74 30	53 12	5 /	91 12
687	Handelsvertreter, Ver- triebsbeauftragte .....	i 64 w 9	/ /	/ /	6 /	13 /	/ -	38 /
689	Andere Vertreter, Hand- lungsreisende .....	i 112 w 20	7 5	/ /	33 /	27 /	/ /	40 5
69	Bank-, Bausparkassen-, Versicherungsfachleute .....	i 744 w 345	59 55	37 33	474 225	79 24	5 /	89 7
691	Bankfachleute .....	i 495 w 261	42 40	28 26	354 175	43 17	/ /	25 /
695	Versicherungsfachleute (nicht gesetzliche Sozialver- sicherung) .....	i 244 w 84	17 15	9 7	118 50	35 7	/ /	63 /
70	Andere Dienstleistungskaufleute und zugehörige Berufe .....	i 331 w 135	32 26	21 15	126 51	67 25	5 /	81 17
71	Berufe des Landverkehrs .....	i 863 w 43	39 13	23 /	364 10	204 7	18 /	214 7
712	Eisenbahnbetriebspersonal ....	i 50 w /	/ /	/ -	42 /	5 /	/ /	/ -
714	Berufskraftfahrer, Kutscher ...	i 724 w 34	36 11	20 /	262 6	189 6	16 /	200 6
72	Berufe des Wasser- und Luftverkehrs .....	i 36 w /	/ /	/ /	14 /	10 /	/ -	10 /
73	Berufe des Nachrichtenverkehrs	i 183 w 106	43 38	26 23	101 39	11 5	/ /	/ /
732	Dienstleistungsfachkräfte im Postbetrieb .....	i 140 w 69	30 26	20 17	82 25	7 /	/ /	/ -
74	Lagerverwalter, Lager-, Transportarbeiter .....	i 562 w 95	63 38	31 15	338 33	100 7	7 /	22 /

1) Klassifizierung der Berufe, Ausgabe 1992 (siehe Anhang).



## Beruf und Ausbildung

10 Erwerbstätige im April 1995 nach Berufsgruppen, ausgewählten Berufsordnungen  
und normalerweise je Woche geleisteten Arbeitsstunden

1 000

Nr. der Sy- ste- ma- tik 1)	Berufsgruppe Berufsordnung  (i = insgesamt, w = weiblich)	Erwerbstätige  insgesamt	Davon mit ... normalerweise geleisteten Arbeitsstunden					
			unter 21	21 - 35	36 - 39	40	41 - 44	45 und mehr
75	Berufe in der Unternehmenslei- tung, -beratung und -prüfung	i 1 040 w 286	58 43	46 29	308 88	224 65	13 /	391 57
750	Unternehmer, Geschäfts- führer, a.n.g. ....	i 499 w 97	20 12	17 8	98 16	101 22	6 /	257 37
751	Geschäftsbereichsleiter, Direktionsassistenten, a.n.g.	i 250 w 55	7 5	8 /	112 25	50 10	/ /	68 9
753	Wirtschaftsprüfer, Steuerbe- rater und verwandte Berufe .	i 72 w 19	5 /	/	16 /	18 /	/	28 /
76	Abgeordnete, administrativ entscheidende Berufstätige .	i 296 w 97	19 17	12 9	207 59	39 9	/	16 /
77	Rechnungskaufleute, Informatiker .....	i 748 w 402	116 101	99 87	347 149	134 51	6 /	46 12
772	Buchhalter .....	i 296 w 232	67 65	44 42	130 89	43 31	/	10 6
78	Büroberufe, Kaufmännische Angestellte, a.n.g. ....	i 3 984 w 2 757	729 694	401 365	2 169 1 321	498 303	27 14	160 60
787	Verwaltungsfachleute (mitt- lerer Dienst), a.n.g. ....	i 749 w 408	100 97	44 40	542 249	52 19	/	7 /
788	Büro- und kaufmännische Sachbearbeiter, a.n.g. ....	i 534 w 369	63 61	57 50	344 215	57 37	/	9 /
79	Dienst-, Wachberufe .....	i 283 w 58	42 24	17 9	117 12	52 8	6 /	49 /
80	Sicherheitsberufe, ander- weitig nicht genannt .....	i 601 w 27	6 /	6 /	343 17	158 /	24 /	65 /
801	Soldaten, Grenzschutz-, Polizeibedienstete .....	i 531 w 23	/	5 /	314 15	145 /	22 /	41 /
81	Berufe im Rechts- und Voll- streckungswesen .....	i 179 w 44	10 7	8 /	69 18	37 7	/	54 8
813	Rechtsvertreter, Rechtsberater	i 97 w 23	5 /	6 /	22 6	18 /	/	45 6
82	Publizistische, Übersetzungs-, Bibliotheks- und verwandte Berufe .....	i 146 w 77	26 21	15 10	57 29	21 10	/	25 7
821	Publizisten .....	i 82 w 32	10 6	9 /	26 9	15 6	/	22 5
83	Künstlerische und zuge- ordnete Berufe .....	i 222 w 84	31 18	26 12	56 22	52 18	/	53 13
84	Ärzte, Apotheker .....	i 314 w 118	23 20	21 14	77 31	44 16	5 /	144 34
841	Ärzte .....	i 217 w 74	14 12	11 7	56 19	29 10	/	106 24
85	Übrige Gesundheitsdienst- berufe .....	i 1 341 w 1 151	287 273	161 152	693 572	141 118	11 8	48 28
853	Krankenschwestern/-pfleger, Hebammen/Entbindungspfleger	i 582 w 488	107 101	61 57	353 280	43 35	/	15 12
856	Sprechstundenhelfer .....	i 399 w 391	102 101	51 50	181 177	57 56	/	6 5

1) Klassifizierung der Berufe, Ausgabe 1992 (siehe Anhang).

## Beruf und Ausbildung

10 Erwerbstätige im April 1995 nach Berufsgruppen, ausgewählten Berufsordnungen  
und normalerweise je Woche geleisteten Arbeitsstunden

1 000

Nr. der Sy- ste- ma- tik 1)	Berufsgruppe Berufsordnung (i = insgesamt, w = weiblich)	Erwerbstätige insgesamt	Davon mit ... normalerweise geleisteten Arbeitsstunden					
			unter 21	21 - 35	36 - 39	40	41 - 44	45 und mehr
86	Soziale Berufe .....	i 727	131	114	405	55	/	17
	w	590	122	104	309	40	/	11
861	Sozialarbeiter, Sozial- pädagogen .....	i 145	25	18	87	10	/	5
	w	88	21	14	45	/	/	/
863	Erzieher .....	i 278	40	54	162	17	/	/
	w	256	39	52	147	14	/	/
864	Altenpfleger .....	i 189	39	26	99	18	/	/
	w	163	36	25	82	14	/	/
87	Lehrer .....	i 932	192	143	304	145	18	130
	w	479	155	97	134	54	/	36
870	Lehrer ohne nähere Angabe ....	i 279	56	46	98	42	5	33
	w	165	50	34	51	18	/	11
871	Hochschullehrer und verwandte Berufe .....	i 101	24	10	31	16	/	20
	w	29	12	/	7	/	-	/
872	Gymnasiallehrer .....	i 126	15	15	41	25	/	25
	w	48	12	9	12	7	/	7
873	Grund-, Haupt-, Real-, Sonderschullehrer .....	i 245	45	45	86	39	5	25
	w	154	42	36	47	18	/	10
88	Geistes- und naturwissen- schaftliche Berufe, a.n.g. ..	i 187	27	12	78	36	/	33
	w	67	15	9	25	11	/	7
881	Wirtschaftswissen- schaftler, a.n.g. ....	i 69	/	/	33	17	/	15
	w	19	/	/	9	/	/	/
89	Berufe in der Seelsorge .....	i 67	11	/	12	9	/	30
	w	23	9	/	/	/	/	5
90	Berufe in der Körperpflege ...	i 240	47	28	74	55	8	28
	w	205	46	27	64	45	6	17
901	Friseure .....	i 203	33	21	70	48	7	23
	w	170	32	21	60	39	6	13
91	Hotel- und Gaststättenberufe .	i 462	81	40	54	94	11	182
	w	272	66	33	36	58	6	75
911	Hoteliers, Gastwirte, Hotel-, Gaststättengeschäftsführer .	i 163	8	8	5	15	/	124
	w	68	5	7	/	8	/	44
912	Restaurantfachleute, Stewards/Stewardessen .....	i 213	60	23	31	50	5	43
	w	145	51	19	21	31	/	21
92	Haus- und ernährungswirt- schaftliche Berufe .....	i 198	67	41	49	26	/	13
	w	190	66	40	46	24	/	11
93	Reinigungs- und Ent- sorgungsberufe .....	i 687	370	118	121	61	/	15
	w	575	360	114	65	29	/	5
934	Gebäudereiniger, Raumpfleger .	i 514	325	98	53	30	/	7
	w	479	319	95	43	18	/	/
97	Mith. Familienangehörige außerhalb der Landwirt- schaft, a.n.g. ....	i 21	10	/	/	/	/	5
	w	18	8	/	/	/	/	/
98	Arbeitskräfte mit (noch) nicht bestimmtem Beruf .....	i 124	/	/	90	25	/	/
	w	51	/	/	36	11	/	/
99	Arbeitskräfte ohne nähere Tätigkeitsangabe .....	i 768	124	56	314	128	7	138
	w	274	82	31	96	33	/	30
	Insgesamt .....	i 29 244	3 568	2 530	14 133	4 992	365	3 657
	w	12 102	3 087	1 855	4 826	1 484	100	750

1) Klassifizierung der Berufe, Ausgabe 1992 (siehe Anhang).

## Beruf und Ausbildung

11 Erwerbstätige im April 1995 nach Berufsgruppen, ausgewählten Berufsordnungen  
und monatlichem Nettoeinkommen

1 000

Nr. der Sy- ste- ma- tik 1)	Berufsgruppe Berufsordnung  (i = insgesamt, w = weiblich)	Erwerbs- tätige  ins- gesamt	Mit Angabe des monatlichen Nettoeinkommens										Ohne Angabe des Ein- kommens 2)
			von ... bis unter ... DM										
			unter 600	600 - 1 000	1 000 - 1 400	1 400 - 1 800	1 800 - 2 500	2 500 - 3 000	3 000 - 4 000	4 000 - 5 000	5 000 und mehr		
01	Landwirtschaftliche Berufe ... i	585	10	6	6	6	10	/	/	/	/	541	
	w	253	/	/	/	/	/	/	/	-	-	241	
011	Landwirte, Pflanzenschutzter .. i	349	/	/	/	/	/	/	/	/	/	332	
	w	81	/	/	/	/	/	/	-	-	-	77	
013	Landarbeitskräfte ..... i	46	/	/	/	/	7	/	/	/	-	24	
	w	26	/	/	/	/	/	-	-	-	-	19	
014	Mithelfende Familienangehörige in der Landwirtschaft, a.n.g. i	172	/	/	/	/	/	/	/	-	-	169	
	w	141	/	/	/	/	/	/	/	-	-	140	
02	Tierwirtschaftliche Berufe ... i	21	/	/	/	/	5	/	/	/	/	6	
	w	10	/	/	/	/	/	/	/	-	-	/	
023	Tier-, Pferde-, Fischwirte ... i	12	/	/	/	/	/	/	/	/	/	/	
	w	/	/	/	/	/	/	/	/	-	-	/	
024	Tierpfleger und verwandte Berufe, a.n.g. .... i	10	/	/	/	/	/	/	/	-	-	/	
	w	6	/	/	/	/	/	/	-	-	-	/	
03	Verwaltungs-, Beratungs- und technische Fachkräfte in der Land- und Tierwirtschaft ... i	15	-	/	/	/	/	/	/	/	/	/	
	w	/	-	/	-	/	/	/	/	-	/	/	
031	Verwalter in der Land- und Tierwirtschaft ..... i	6	-	-	/	/	/	/	/	/	/	/	
	w	/	-	-	-	/	/	/	-	-	/	/	
032	Land-, Tierwirtschaftsberater, Agraringenieure, -techniker i	10	-	/	/	/	/	/	/	/	/	/	
	w	/	-	/	-	-	/	/	/	-	/	-	
05	Gartenbauberufe ..... i	253	20	21	18	30	75	20	14	/	/	48	
	w	91	13	13	12	15	19	/	/	/	/	17	
051	Gärtner, Gartenarbeiter ..... i	185	12	15	9	20	61	17	11	/	/	37	
	w	40	5	6	/	5	9	/	/	/	/	9	
052	Ingenieure, Techniker in Gar- tenbau und Landespflege .... i	13	-	/	/	/	/	/	/	/	/	/	
	w	/	-	/	-	/	/	/	/	/	-	/	
06	Forst-, Jagdberufe ..... i	40	/	/	/	/	12	/	6	5	/	/	
	w	/	/	/	/	/	/	/	/	-	/	/	
062	Forstwirte (Waldarbeiter).... i	25	/	/	/	/	10	/	/	/	/	/	
	w	/	/	/	-	/	/	/	-	-	-	/	
07	Bergleute ..... i	84	/	/	/	/	26	25	19	/	/	6	
	w	/	/	/	-	/	/	/	/	-	/	/	
08	Mineralgewinner, -aufbereiter . i	11	-	-	/	/	/	/	/	/	/	/	
	w	/	-	-	/	-	-	-	-	-	-	-	
10	Steinbearbeiter ..... i	23	/	/	/	/	7	6	/	/	/	/	
	w	/	/	/	/	/	/	/	/	-	/	/	
11	Baustoffhersteller ..... i	/	/	/	/	/	/	/	/	/	-	-	
	w	/	-	-	-	-	-	-	/	-	-	-	
12	Keramiker ..... i	24	/	/	/	/	10	/	/	/	/	/	
	w	8	/	/	/	/	/	-	/	-	-	/	
13	Berufe in der Glasherstellung und -bearbeitung ..... i	25	/	/	/	/	9	/	/	/	/	/	
	w	7	/	/	/	/	/	/	-	-	-	-	
131	Glashersteller ..... i	13	/	/	/	/	/	/	/	/	/	/	
	w	/	/	/	/	/	/	/	-	-	-	-	
14	Chemieberufe ..... i	172	/	/	6	9	48	36	46	9	/	8	
	w	34	/	/	/	6	13	/	/	/	-	/	
141	Chemiebetriebswerker ..... i	136	/	/	/	6	34	29	42	8	/	6	
	w	18	/	/	/	/	8	/	/	-	-	/	
15	Kunststoffberufe ..... i	51	/	/	/	/	19	11	6	/	/	/	
	w	15	/	/	/	/	5	/	/	/	-	/	
152	Kunststoff-Formgeber ..... i	29	/	/	/	/	11	7	/	/	/	/	
	w	7	/	/	/	/	/	/	/	/	-	/	
16	Papierherstellungs-, Papier- verarbeitungsberufe ..... i	29	/	/	/	/	10	6	5	/	/	/	
	w	8	/	/	/	/	/	/	-	-	-	-	

1) Klassifizierung der Berufe, Ausgabe 1992 (siehe Anhang).

2) Einschl. der Selbständigen in der Land- und Forstwirtschaft, Fischerei und Mith. Familienangehörige aller Wirtschaftsbereiche.

## Beruf und Ausbildung

11 Erwerbstätige im April 1995 nach Berufsgruppen, ausgewählten Berufsordnungen  
und monatlichem Nettoeinkommen

1 000

Nr. der Sys- te- ma- tik 1)	Berufsgruppe Berufsordnung  (i = insgesamt, w = weiblich)	Erwerbs- tätige  ins- gesamt	Mit Angabe des monatlichen Nettoeinkommens									Ohne Angabe des Ein- kommens 2)	
			von ... bis unter ... DM										
			unter 600	600 - 1 000	1 000 - 1 400	1 400 - 1 800	1 800 - 2 500	2 500 - 3 000	3 000 - 4 000	4 000 - 5 000	5 000 und mehr		
161	Papiermacher .....	i w	17 /	/	/	/	/	6 /	/	/	/	/	/
17	Druck- und Druckweiter- verarbeitungsberufe .....	i w	182 51	/	7 /	9 6	13 8	52 20	34 /	38 /	11 /	7 /	8 /
174	Drucker (Hoch-, Flach-, Tiefdruck) .....	i w	70 8	/	/	/	/	19 /	14 /	18 /	/	/	/
18	Berufe in der Holzbearbeitung, Holz- und Flechtwaren- herstellung .....	i w	40 9	/	/	/	/	19 /	7 /	/	/	/	/
181	Holzbearbeitungsmechaniker ...	i w	33 6	/	/	/	/	17 /	6 /	/	/	-	/
19	Berufe in der Hütten- und Halbzeugindustrie .....	i w	40 /	/	/	/	/	13 /	11 -	10 /	/	/	/
191	Verfahrensmechaniker (Metallerzeugung) .....	i w	22 /	/	/	/	/	7 /	6 -	6 -	/	/	/
20	Gießereiberufe .....	i w	45 /	/	-	-	/	14 /	13 /	12 -	/	/	/
21	Berufe in der spanlosen Metallverformung .....	i w	33 11	/	/	/	/	14 /	7 /	/	/	-	/
212	Drahtverformer, Draht- verarbeiter .....	i w	10 /	/	/	/	/	/	/	/	/	-	/
22	Berufe in der spanenden Metallverformung .....	i w	198 9	/	7 /	/	7 /	66 /	49 /	49 /	7 -	/	7 /
221	Dreher .....	i w	109 /	/	/	/	/	33 /	30 /	28 -	/	/	/
225	Metallschleifer .....	i w	37 /	/	/	/	/	15 /	8 -	9 /	/	/	/
23	Berufe in der Metallober- flächenveredlung und Metallvergütung .....	i w	26 5	/	/	/	/	9 /	6 /	/	/	/	/
234	Galvaniseure, Metallfärber ...	i w	13 /	-	/	/	/	/	/	/	/	/	/
24	Metallverbindungsberufe .....	i w	108 14	/	/	/	/	40 6	25 /	23 /	/	/	/
241	Schweißer, Brennschneider ....	i w	94 /	/	/	/	/	35 /	24 /	22 -	/	/	/
25	Metall- und Anlagenbauberufe .	i w	433 9	/	14 /	7 /	16 /	157 /	107 /	82 /	17 -	9 -	21 /
254	Konstruktionsmechaniker (Aus- rüstungstechnik) und zu- gehörige Metallbauer .....	i w	351 /	/	9 /	5 /	12 /	132 /	87 /	68 /	11 -	6 -	17 /
256	Metallbauer (Metallgestaltung) und Schmiede (Handwerk) ....	i w	12 /	-	/	/	/	/	/	/	/	/	/
26	Blechkonstruktions- und Installationsberufe .....	i w	437 48	14 /	23 /	11 5	21 8	140 22	93 /	82 /	21 /	14 /	18 /
264	Anlagenmechaniker (Ver- sorgungstechnik) .....	i w	22 /	/	/	/	/	/	6 -	6 -	/	/	/
268	Zentralheizungs-, Lüftungsbauer	i w	103 /	/	9 /	/	/	31 /	22 /	18 -	5 /	/	/
269	Installations- und Montage- berufe, a.n.g. ....	i w	205 45	6 /	6 /	7 5	14 8	69 20	42 /	38 /	9 /	6 /	8 /

1) Klassifizierung der Berufe, Ausgabe 1992 (siehe Anhang).

2) Einschl. der Selbständigen in der Land- und Forstwirtschaft, Fischerei und Mith. Familienangehörige aller Wirtschaftsbereiche.

## Beruf und Ausbildung

11 Erwerbstätige im April 1995 nach Berufsgruppen, ausgewählten Berufsordnungen  
und monatlichem Nettoeinkommen

1 000

Nr. der Sy- ste- ma- tik 1)	Berufsgruppe Berufsordnung  (i = insgesamt, w = weiblich)	Erwerbs- tätige  ins- gesamt	Mit Angabe des monatlichen Nettoeinkommens									Ohne Angabe des Ein- kommens 2)	
			von ... bis unter ... DM										
			unter 600	600 - 1 000	1 000 - 1 400	1 400 - 1 800	1 800 - 2 500	2 500 - 3 000	3 000 - 4 000	4 000 - 5 000	5 000 und mehr		
27	Maschinenbau- und -wartungsberufe .....	i w	443 19	9 /	32 /	10 /	17 /	135 8	99 /	95 /	21 /	7 -	19 /
270	Industriemechaniker o.n.F., Mechaniker o.n.A. ....	i w	149 /	6 /	19 /	/ /	7 /	44 /	28 /	24 /	7 -	/ -	8 /
273	Industriemechaniker (Maschinen- und Systemtechnik), Maschinen- baumechaniker .....	i w	194 /	/ /	7 /	/ /	/ /	59 /	47 /	50 -	10 /	/ -	8 /
28	Fahr-, Flugzeugbau- und -wartungsberufe .....	i w	365 6	18 /	30 /	8 /	19 /	116 /	73 /	63 /	17 /	9 -	14 /
281	Kraftfahrzeug-, Zweirad- mechaniker .....	i w	308 5	16 /	26 /	6 /	17 /	99 /	60 /	52 /	14 /	7 -	13 /
29	Werkzeug- und Formenbauberufe	i w	130 /	/ /	6 /	/ /	/ /	42 /	28 /	30 /	8 -	/ -	/
290	Werkzeugmechaniker, Werk- zeugmacher o.n.F. ....	i w	95 /	/ /	/ /	/ /	/ /	30 /	21 /	23 -	6 -	/ -	/
30	Feinwerktechnische und verwandte Berufe .....	i w	175 60	11 7	14 8	11 7	13 9	44 16	24 /	27 /	10 /	13 /	9 /
300	Industriemechaniker (Ge- räte- und Feinwerktech- nik), Feinmechaniker .....	i w	40 /	/ /	/ /	/ /	/ /	13 /	8 /	9 /	/ -	/ -	/
31	Elektroberufe .....	i w	677 36	21 /	52 /	15 /	26 5	202 14	138 /	139 /	37 /	19 /	28 /
316	Elektromechaniker, Industrie- elektroniker .....	i w	132 11	/ /	9 /	/ /	/ /	30 /	26 /	30 /	11 -	7 -	7 /
32	Montierer und Metall- berufe, a.n.g. ....	i w	187 83	12 7	8 5	13 12	24 17	75 34	27 /	18 /	/ -	/ /	7 /
323	Metallarbeiter o.n.A. ....	i w	105 25	/ /	/ /	7 5	10 /	42 9	21 /	12 /	/ -	/ -	/
33	Spinnberufe .....	i w	12 5	/ /	/ /	/ /	/ /	/ /	/ /	/ -	/ -	/ /	/
34	Berufe i.d. Textilherstellung	i w	21 9	/ /	/ /	/ /	/ /	8 /	/ /	/ /	/ /	/ -	/
35	Berufe i.d. Textilverarbeitung	i w	163 145	26 26	19 18	25 25	36 34	37 29	6 /	/ /	/ -	- -	9 7
351	Oberbekleidungsschneider .....	i w	61 51	12 12	8 7	7 7	11 10	14 9	/ /	/ /	/ -	- -	/
358	Textilnäher, a.n.g. ....	i w	67 65	10 10	8 8	12 12	17 17	13 13	/ /	/ /	/ -	- -	/
36	Textilveredler .....	i w	8 /	/ /	/ /	/ /	/ /	/ /	/ /	/ -	/ -	/ -	/
37	Berufe in der Lederherstellung, Leder- und Fellverarbeitung	i w	40 16	/ /	/ /	/ /	7 /	13 /	/ /	/ -	/ /	/ -	/
372	Schuhmacher (Handwerk) .....	i w	11 /	/ /	/ -	/ -	/ /	/ /	/ -	/ -	/ -	/ -	/
39	Berufe in der Back-, Konditor-, Süßwarenherstellung .....	i w	135 29	10 /	9 /	8 /	15 6	40 8	18 /	16 /	5 /	5 /	9 /
391	Bäcker .....	i w	97 16	7 /	7 /	5 /	9 /	29 /	13 /	12 /	/ /	/ /	6 /
40	Fleischer .....	i w	102 5	/ /	/ /	/ /	8 /	30 /	20 /	17 -	/ /	7 -	7 /
41	Köche .....	i w	334 210	28 24	43 32	50 40	61 45	89 50	22 5	17 /	/ /	/ -	17 11

1) Klassifizierung der Berufe, Ausgabe 1992 (siehe Anhang).

2) Einschli. der Selbständigen in der Land- und Forstwirtschaft, Fischerei und Mith. Familienangehörige aller Wirtschaftsbereiche.

## Beruf und Ausbildung

11 Erwerbstätige im April 1995 nach Berufsgruppen, ausgewählten Berufsordnungen und monatlichem Nettoeinkommen

1 000

Nr. der Sy- ste- ma- tik 1)	Berufsgruppe Berufsordnung  (i = insgesamt, w = weiblich)	Erwerbs- tätige  ins- gesamt	Mit Angabe des monatlichen Nettoeinkommens										Ohne Angabe des Ein- kommens 2)
			von ... bis unter ... DM										
			unter 600	600 - 1 000	1 000 - 1 400	1 400 - 1 800	1 800 - 2 500	2 500 - 3 000	3 000 - 4 000	4 000 - 5 000	5 000 und mehr		
42	Berufe in der Getränke-, Genußmittelherstellung .....	i w	20 /	/	/	/	/	5 /	/	/	/	/	/
421	Brauer und Mälzer .....	i w	10 /	-	/	-	/	/	/	/	/	/	/
43	Übrige Ernährungsberufe .....	i w	21 6	/	/	/	/	6 /	/	/	/	/	/
44	Hochbauberufe .....	i w	381 /	/	8 /	12 /	11 /	122 /	102 /	82 /	17 /	9 -	12 /
441	Maurer, Feuerungs- und Schnornsteinbauer .....	i w	273 /	/	7 /	10 /	7 /	91 /	78 /	54 /	9 -	/	8 /
46	Tiefbauberufe .....	i w	115 /	/	/	/	/	39 /	29 /	24 /	7 /	/	/
461	Straßenbauer .....	i w	54 /	/	/	/	/	21 /	14 /	9 /	/	/	/
47	Bauhilfsarbeiter .....	i w	99 /	/	/	/	10 /	49 /	21 /	8 -	/	/	/
48	Ausbauberufe .....	i w	316 5	6 /	12 /	12 /	10 /	98 /	73 /	61 /	16 /	14 /	14 /
487	Zimmerer .....	i w	90 /	/	/	/	/	27 /	22 /	17 /	/	/	/
488	Dachdecker .....	i w	73 /	/	/	/	/	27 -	18 /	10 /	/	/	/
49	Raumausstatter, Polsterer ....	i w	59 14	/	/	/	/	19 /	11 /	8 /	/	/	/
50	Berufe in der Holz- und Kunststoffverarbeitung .....	i w	343 14	13 /	18 /	10 /	15 /	129 /	72 /	46 /	15 /	8 /	17 /
501	Tischler .....	i w	296 9	11 /	16 /	9 /	13 /	112 /	60 /	40 /	13 /	7 -	15 /
51	Maler, Lackierer und verwandte Berufe .....	i w	272 18	11 /	14 /	6 /	12 /	104 5	55 /	39 /	10 /	8 -	14 /
511	Maler und Lackierer (Ausbau) .	i w	150 7	7 /	8 /	/	6 /	57 /	28 /	19 /	7 /	5 -	9 /
52	Warenprüfer, Versand- fertigmacher .....	i w	371 204	28 23	26 23	42 39	57 46	121 56	42 5	31 /	7 /	/	14 8
53	Hilfsarbeiter ohne nähere Tätigkeitsangabe .....	i w	692 266	60 38	42 29	58 41	96 59	241 75	98 7	56 /	6 /	/	33 14
54	Maschinen-, Anlagen- führer, a.n.g. ....	i w	322 30	/	/	/	15 8	103 14	89 /	79 /	15 -	/	9 /
55	Maschineneinrichter,a.n.g. ....	i w	64 /	-	-	/	/	23 /	17 /	16 /	/	/	/
60	Ingenieure, a.n.g. ....	i w	694 49	/	/	/	6 /	32 8	51 9	149 12	149 /	259 /	39 /
603	Bauingenieure .....	i w	100 7	/	/	/	/	/	7 /	21 /	23 /	38 /	/
609	Architekten, Raumplaner,a.n.g.	i w	90 17	/	/	/	/	7 /	9 /	19 /	13 /	32 /	7 /
61	Chemiker,Physiker,Mathematiker	i w	86 10	/	/	/	/	6 /	6 /	13 /	16 /	35 /	5 /
62	Techniker, a.n.g. ....	i w	752 77	5 /	8 /	11 7	16 7	103 26	116 13	250 11	124 /	83 /	36 /
63	Technische Sonderfachkräfte ..	i w	104 53	/	8 5	6 5	7 6	29 20	17 7	17 /	7 /	/	6 /
633	Chemielaboranten .....	i w	66 33	/	5 /	/	/	19 13	11 /	13 /	5 /	/	/

1) Klassifizierung der Berufe, Ausgabe 1992 (siehe Anhang).

2) Einschl. der Selbständigen in der Land- und Forstwirtschaft, Fischerei und Mith. Familienangehörige aller Wirtschaftsbereiche.

Beruf und Ausbildung

11 Erwerbstätige im April 1995 nach Berufsgruppen, ausgewählten Berufsordnungen  
und monatlichem Nettoeinkommen

1 000

Nr. der Sy- ste- ma- tik 1)	Berufsgruppe Berufsordnung  (i = insgesamt, w = weiblich)	Erwerbs- tätige  ins- gesamt	Mit Angabe des monatlichen Nettoeinkommens										Ohne Angabe des Ein- kommens 2)	
			von ... bis unter ... DM											
			unter 600	600 - 1 000	1 000 - 1 400	1 400 - 1 800	1 800 - 2 500	2 500 - 3 000	3 000 - 4 000	4 000 - 5 000	5 000 und mehr			
64	Technische Zeichner und verwandte Berufe .....	i w	132 76	8 5	15 8	10 7	11 8	44 29	17 9	17 /	/	/	/	6 /
641	Technische Zeichner .....	i w	81 46	/	7 /	6 /	6 /	28 19	13 7	12 /	/	/	/	/
65	Industrie-, Werk-, Aus- bildungsmeister .....	i w	150 10	/	/	/	/	14 /	23 /	56 /	30 /	14 /	/	6 /
651	Industrie-, Werkmeister .....	i w	118 /	/	/	/	/	11 /	18 /	47 /	24 /	11 /	/	/
66	Verkaufspersonal .....	i w	1 260 1 030	180 174	184 174	201 191	212 187	261 191	59 25	51 15	17 /	13 /	/	82 70
660	Verkäufer o.n.A. ....	i w	544 433	76 73	75 71	86 80	83 71	119 86	26 10	22 6	8 /	6 /	/	42 34
661	Nahrungs-, Genußmittel- verkäufer .....	i w	385 354	55 55	62 60	70 68	78 73	70 59	10 7	9 /	/	/	/	27 26
662	Sonstige Fachverkäufer .....	i w	315 243	48 46	46 43	45 42	50 43	68 46	18 7	16 /	7 /	/	/	12 10
67	Groß- und Einzelhandelskaufleute, Ein- und Verkaufsfachleute .	i w	764 335	27 23	63 40	45 34	59 39	159 88	80 33	112 29	58 9	98 9	/	64 30
672	Einzelhandelskaufleute ohne Fachbereichsangabe, ambulante Händler .....	i w	171 100	11 9	27 19	17 14	20 15	38 22	12 /	14 /	7 /	10 /	/	15 9
68	Warenkaufleute, a.n.g., Vertreter .....	i w	268 90	11 10	12 10	12 9	18 13	47 22	32 7	51 7	26 /	42 /	/	17 7
687	Handelsvertreter, Ver- triebsbeauftragte .....	i w	64 9	/	/	/	/	8 /	7 /	11 /	9 /	17 /	/	/
689	Andere Vertreter, Hand- lungsreisende .....	i w	112 20	/	/	/	/	17 /	16 /	33 /	14 /	18 /	/	/
69	Bank-, Bausparkassen-, Versicherungsfachleute .....	i w	744 345	18 17	42 28	43 35	33 27	170 115	98 55	134 37	72 9	100 /	/	34 18
691	Bankfachleute .....	i w	495 261	11 11	34 21	32 28	25 22	122 89	67 40	84 27	43 6	53 /	/	23 14
695	Versicherungsfachleute (nicht gesetzliche Sozialver- sicherung) .....	i w	244 84	6 6	8 6	10 8	8 5	48 27	31 14	49 9	28 /	46 /	/	11 /
70	Andere Dienstleistungskaufleute und zugehörige Berufe .....	i w	331 135	16 13	19 13	14 9	21 15	67 36	47 15	56 14	28 5	43 6	/	20 8
71	Berufe des Landverkehrs .....	i w	863 43	14 6	16 5	25 5	38 /	279 13	220 /	194 /	28 /	11 /	/	37 /
712	Eisenbahnbetriebspersonal ....	i w	50 /	/	/	/	/	16 /	15 /	13 /	/	/	/	/
714	Berufskraftfahrer, Kutscher ...	i w	724 34	14 6	13 /	23 /	35 /	242 9	182 /	153 /	21 /	8 /	/	32 /
72	Berufe des Wasser- und Luftverkehrs .....	i w	36 /	/	/	/	/	/	/	9 /	5 /	9 -	/	/
73	Berufe des Nachrichtenverkehrs	i w	183 106	6 /	20 18	25 22	20 16	66 32	25 5	13 /	/	/	/	7 5
732	Dienstleistungsfachkräfte im Postbetrieb .....	i w	140 69	/	14 13	19 17	15 11	52 19	20 /	11 /	/	/	/	/
74	Lagerverwalter, Lager-, Transportarbeiter .....	i w	562 95	29 18	22 16	27 17	50 16	235 24	109 /	60 /	10 -	/	/	16 /

1) Klassifizierung der Berufe, Ausgabe 1992 (siehe Anhang).

2) Einschl. der Selbständigen in der Land- und Forstwirtschaft, Fischerei und Mith. Familienangehörige aller Wirtschaftsbereiche.

11 Erwerbstätige im April 1995 nach Berufsgruppen, ausgewählten Berufsordnungen  
und monatlichem Nettoeinkommen

1 000

Nr. der Sy- ste- ma- tik 1)	Berufsgruppe Berufsordnung  (i = insgesamt, w = weiblich)	Erwerbs- tätige  ins- gesamt	Mit Angabe des monatlichen Nettoeinkommens										Ohne Angabe des Ein- kommens 2)
			von ... bis unter ... DM										
			unter 600	600 - 1 000	1 000 - 1 400	1 400 - 1 800	1 800 - 2 500	2 500 - 3 000	3 000 - 4 000	4 000 - 5 000	5 000 und mehr		
75	Berufe in der Unternehmenslei- tung, -beratung und -prüfung i w	1 040 286	17 13	24 18	27 21	29 21	96 60	86 33	160 41	140 22	389 34	73 22	
750	Unternehmer, Geschäfts- führer, a.n.g. .... i w	499 97	6 /	5 /	8 /	10 5	32 14	32 9	74 16	65 11	223 19	44 11	
751	Geschäftsbereichsleiter, Direktionsassistenten, a.n.g. i w	250 55	/ /	/ /	/ /	/ /	18 10	25 9	45 12	43 5	94 7	14 /	
753	Wirtschaftsprüfer, Steuerbe- rater und verwandte Berufe . i w	72 19	/ /	/ /	/ /	/ /	7 /	/ /	11 /	10 /	33 /	/ /	
76	Abgeordnete, administrativ entscheidende Berufstätige . i w	296 97	/ /	/ /	10 7	12 9	32 23	37 19	63 18	54 7	73 5	11 /	
77	Rechnungskaufleute, Informatiker ..... i w	748 402	30 28	36 30	58 52	55 49	145 112	94 49	131 41	76 11	90 9	34 21	
772	Buchhalter ..... i w	296 232	16 15	16 15	24 24	23 23	85 75	45 33	44 25	16 6	13 /	16 14	
78	Büroberufe, Kaufmännische Angestellte, a.n.g. .... i w	3 984 2 757	220 207	282 247	362 334	352 312	1 109 870	524 317	525 198	191 45	152 24	268 202	
787	Verwaltungsfachleute (mitt- lerer Dienst), a.n.g. .... i w	749 408	14 14	34 31	64 57	49 43	223 157	121 52	138 30	53 6	28 /	25 17	
788	Büro- und kaufmännische Sachbearbeiter, a.n.g. .... i w	534 369	14 13	14 13	36 35	40 37	170 137	98 66	91 41	30 7	18 /	23 17	
79	Dienst-, Wachberufe ..... i w	283 58	11 9	14 10	17 11	24 9	99 14	54 /	41 /	9 /	/ /	10 /	
80	Sicherheitsberufe, ander- weitig nicht genannt ..... i w	601 27	87 /	29 /	13 /	19 /	97 7	71 6	141 /	84 /	36 /	23 /	
801	Soldaten, Grenzschutz-, Polizeibedienstete ..... i w	531 23	86 /	27 /	12 /	18 /	88 6	58 6	117 /	74 /	31 -	21 /	
81	Berufe im Rechts- und Voll- streckungswesen ..... i w	179 44	/ /	/ /	/ /	10 6	15 7	15 6	31 7	26 /	67 7	10 /	
813	Rechtsvertreter, Rechtsberater i w	97 23	/ /	/ /	/ /	6 /	7 /	/ /	13 /	12 /	44 /	7 /	
82	Publizistische, Übersetzungs-, Bibliotheks- und verwandte Berufe ..... i w	146 77	7 6	/ /	9 7	8 6	27 18	17 10	26 11	20 8	21 /	6 /	
821	Publizisten ..... i w	82 32	/ /	/ /	/ /	/ /	11 5	8 /	18 7	15 /	16 /	/ /	
83	Künstlerische und zuge- ordnete Berufe ..... i w	222 84	11 7	13 8	14 7	16 8	42 20	29 11	37 11	18 /	27 /	15 6	
84	Ärzte, Apotheker ..... i w	314 118	/ /	/ /	8 5	9 6	19 14	16 9	38 20	42 18	149 29	26 9	
841	Ärzte ..... i w	217 74	/ /	/ /	/ /	7 /	10 7	9 /	26 14	31 13	111 20	15 /	
85	Übrige Gesundheitsdienst- berufe ..... i w	1 341 1 151	108 101	168 152	156 142	168 158	400 351	150 115	100 60	18 10	12 5	62 56	
853	Krankenschwestern/-pfleger, Hebammen/Entbindungspfleger i w	582 488	32 30	56 49	65 59	49 44	195 170	95 77	59 36	8 /	/ /	21 19	
856	Sprechstundenhelfer ..... i w	399 391	51 51	80 79	51 50	81 80	91 90	12 12	7 6	/ /	/ /	22 22	

1) Klassifizierung der Berufe, Ausgabe 1992 (siehe Anhang).

2) Einschl. der Selbständigen in der Land- und Forstwirtschaft, Fischerei und Mith. Familienangehörige aller Wirtschaftsbereiche.



## Beruf und Ausbildung

11 Erwerbstätige im April 1995 nach Berufsgruppen, ausgewählten Berufsordnungen und monatlichem Nettoeinkommen

1 000

Nr. der Sy- ste- ma- tik 1)	Berufsgruppe Berufsordnung  (i = insgesamt, w = weiblich)	Erwerbs- tätige  ins- gesamt	Mit Angabe des monatlichen Nettoeinkommens									Ohne Angabe des Ein- kommens 2)	
			von ... bis unter ... DM										
			unter 600	600 - 1 000	1 000 - 1 400	1 400 - 1 800	1 800 - 2 500	2 500 - 3 000	3 000 - 4 000	4 000 - 5 000	5 000 und mehr		
86	Soziale Berufe .....	i w	727 590	59 52	49 39	80 73	83 76	225 202	96 71	71 39	23 6	7 /	35 30
861	Sozialarbeiter, Sozial- pädagogen .....	i w	145 88	5 /	5 /	8 6	12 11	30 23	30 18	30 13	14 /	/ /	7 /
863	Erzieher .....	i w	278 256	22 21	14 13	38 36	35 34	100 95	33 28	18 13	/ /	/ /	14 14
864	Altenpfleger .....	i w	189 163	15 12	19 15	23 21	23 21	67 61	21 18	10 7	/ /	/ /	7 7
87	Lehrer .....	i w	932 479	27 23	19 14	26 18	41 30	103 80	75 54	180 114	200 93	223 28	39 23
870	Lehrer ohne nähere Angabe ....	i w	279 165	/ /	/ /	5 /	11 9	31 27	21 19	60 44	69 36	60 10	13 9
871	Hochschullehrer und verwandte Berufe .....	i w	101 29	/ /	/ /	5 /	7 /	8 /	7 /	12 /	11 /	40 /	/ /
872	Gymnasiallehrer .....	i w	126 48	/ /	/ /	/ /	6 /	9 7	6 /	15 10	28 13	53 /	/ /
873	Grund-, Haupt-, Real-, Sonderschullehrer .....	i w	245 154	/ /	/ /	/ /	8 7	29 27	20 18	59 44	69 35	44 8	7 6
88	Geistes- und naturwissen- schaftliche Berufe, a.n.g. ..	i w	187 67	/ /	/ /	6 /	10 /	23 13	21 11	42 14	29 7	40 6	9 /
881	Wirtschaftswissen- schaftler, a.n.g. ....	i w	69 19	/ /	/ /	/ /	/ /	6 /	8 /	16 /	12 /	19 /	/ /
89	Berufe in der Seelsorge .....	i w	67 23	5 /	/ /	/ /	/ /	9 /	7 /	14 /	10 /	7 /	/ /
90	Berufe in der Körperpflege ...	i w	240 205	45 44	30 29	36 34	40 37	41 31	11 7	11 7	/ /	/ /	19 15
901	Friseure .....	i w	203 170	37 35	27 25	32 29	36 33	34 25	8 /	9 /	/ /	/ /	14 11
91	Hotel- und Gaststättenberufe .	i w	462 272	45 38	47 35	54 37	70 43	99 56	35 18	30 9	14 /	19 /	49 29
911	Hoteliers, Gastwirte, Hotel-, Gaststättengeschäftsführer .	i w	163 68	/ /	8 /	13 8	14 8	32 15	16 6	20 /	11 /	17 /	27 14
912	Restaurantfachleute, Stewards/Stewardessen .....	i w	213 145	31 27	22 18	31 23	40 24	46 29	15 8	7 /	/ /	/ /	17 12
92	Haus- und ernährungswirt- schaftliche Berufe .....	i w	198 190	42 41	28 28	39 38	29 29	34 32	6 6	/ /	/ /	/ /	13 13
93	Reinigungs- und Ent- sorgungsberufe .....	i w	687 575	188 184	154 151	107 100	75 63	95 52	27 6	15 /	/ /	/ /	22 17
934	Gebäudereiniger, Raumpfleger .	i w	514 479	165 162	130 129	86 82	53 49	50 38	9 /	/ /	/ /	/ -	15 14
97	Mith. Familienangehörige außerhalb der Landwirt- schaft, a.n.g. ....	i w	21 18	/ /	/ /	/ /	/ -	/ /	/ /	/ -	- -	- -	19 16
98	Arbeitskräfte mit (noch) nicht bestimmtem Beruf .....	i w	124 51	26 13	62 24	18 7	/ /	/ /	/ -	/ /	/ -	/ -	9 /
99	Arbeitskräfte ohne nähere Tätigkeitsangabe .....	i w	768 274	85 50	68 27	53 27	49 25	134 53	71 13	87 15	40 /	52 6	130 54
Insgesamt .....			29 244 12 102	1 689 1 292	1 911 1 326	1 908 1 516	2 220 1 565	7 019 3 080	3 905 1 009	4 245 791	1 875 294	2 262 210	2 209 1 020

1) Klassifizierung der Berufe, Ausgabe 1992 (siehe Anhang).

2) Einschl. der Selbständigen in der Land- und Forstwirtschaft, Fischerei und Mith. Familienangehörige aller Wirtschaftsbereiche.

## Beruf und Ausbildung

12 Erwerbstätige im April 1995 nach Berufsgruppen, ausgewählten Berufsordnungen  
und Stellung im Beruf

1 000

Nr. der Sy- ste- ma- tik 1)	Berufsgruppe Berufsordnung (i = insgesamt, w = weiblich)	Erwerbstätige insgesamt	Stellung im Beruf						
			Selb- ständige	Mit- helfende Familien- angehörige	Beamte	Ange- stellte	darunter kfm./ techn. Auszu- bildende	Arbeiter	darunter gewerb- lich Auszu- bildende
01	Landwirtschaftliche Berufe ... i	585	291	241	/	10	/	43	5
	w	253	37	199	-	/	/	15	/
011	Landwirte, Pflanzenschutzler .. i	349	275	54	/	6	/	13	/
	w	81	33	43	-	/	/	/	/
013	Landarbeitskräfte .....	46	/	20	/	/	-	23	/
	w	26	/	17	-	/	-	8	/
014	Mithelfende Familienangehörige in der Landwirtschaft, a.n.g. i	172	/	164	-	/	/	6	/
	w	141	/	136	-	/	/	/	-
02	Tierwirtschaftliche Berufe ... i	21	5	/	/	6	/	10	/
	w	10	/	/	-	/	/	/	/
023	Tier-, Pferde-, Fischwirte ... i	12	/	/	/	/	/	/	/
	w	/	/	/	-	/	/	/	-
024	Tierpfleger und verwandte Berufe, a.n.g. .... i	10	/	/	/	/	/	5	/
	w	6	/	/	-	/	/	/	/
03	Verwaltungs-, Beratungs- und technische Fachkräfte in der Land- und Tierwirtschaft ... i	15	/	/	/	8	-	/	-
	w	/	/	/	/	/	-	-	-
031	Verwalter in der Land- und Tierwirtschaft .....	6	/	/	/	/	-	/	-
	w	/	/	/	/	/	-	-	-
032	Land-, Tierwirtschaftsberater, Agraringenieure, -techniker i	10	/	-	/	6	-	/	-
	w	/	-	-	/	/	-	-	-
05	Gartenbauberufe .....	253	42	8	/	47	/	155	14
	w	91	13	5	-	25	/	48	7
051	Gärtner, Gartenarbeiter .....	185	26	6	/	22	/	130	10
	w	40	/	/	-	5	/	26	/
052	Ingenieure, Techniker in Gar- tenbau und Landespflege .... i	13	/	-	/	6	-	/	-
	w	/	/	-	-	/	-	/	-
06	Forst-, Jagdberufe .....	40	/	/	9	6	/	21	/
	w	/	/	/	/	/	-	/	/
062	Forstwirte (Waldarbeiter)..... i	25	/	/	/	/	/	19	/
	w	/	/	/	/	-	-	/	/
07	Bergleute .....	84	/	/	/	6	/	77	/
	w	/	/	-	-	/	-	/	-
08	Mineralgewinner,-aufbereiter . i	11	/	-	-	/	-	9	-
	w	/	-	-	-	-	-	/	-
10	Steinbearbeiter .....	23	5	-	-	/	/	15	/
	w	/	/	-	-	/	-	/	/
11	Baustoffhersteller .....	/	/	-	-	/	-	/	/
	w	/	-	-	-	/	-	-	-
12	Keramiker .....	24	/	-	-	/	-	20	/
	w	8	/	-	-	/	-	7	/
13	Berufe in der Glasherstellung und -bearbeitung .....	25	/	-	-	/	-	23	/
	w	7	-	-	-	/	-	7	/
131	Glashersteller .....	13	/	-	-	/	-	12	/
	w	/	-	-	-	-	-	/	-
14	Chemieberufe .....	172	/	/	-	27	/	145	/
	w	34	/	/	-	7	/	27	/
141	Chemiebetriebswerker .....	136	/	/	-	17	/	118	/
	w	18	/	/	-	/	/	17	/
15	Kunststoffberufe .....	51	/	/	-	/	/	47	/
	w	15	-	/	-	/	-	15	/
152	Kunststoff-Formgeber .....	29	/	-	-	/	/	27	/
	w	7	-	-	-	/	-	7	/
16	Papierherstellungs-, Papier- verarbeitungsberufe .....	29	/	-	-	/	/	27	/
	w	8	-	-	-	/	-	7	-

1) Klassifizierung der Berufe, Ausgabe 1992 (siehe Anhang).

## Beruf und Ausbildung

12 Erwerbstätige im April 1995 nach Berufsgruppen, ausgewählten Berufsordnungen  
und Stellung im Beruf

1 000

Nr. der Sy- ste- ma- tik 1)	Berufsgruppe Berufsordnung  (i = insgesamt, w = weiblich)	Erwerbstätige insgesamt	Stellung im Beruf						
			Selb- ständige	Mit- helfende Familien- angehörige	Beamte	Ange- stellte	darunter kfm./ techn. Auszu- bildende	Arbeiter	darunter gewerb- lich Auszu- bildende
161	Papiermacher .....	17 /	-	-	-	/	-	16 /	/
17	Druck- und Druckweiter- verarbeitungsberufe .....	182 51	9 /	/	/	52 16	/	121 33	5 /
174	Drucker (Hoch-, Flach-, Tiefdruck) .....	70 8	/	/	-	15 /	/	51 6	/
18	Berufe in der Holzbearbeitung, Holz- und Flechtwaren- herstellung .....	40 9	/	/	-	/	-	36 8	/
181	Holzbearbeitungsmechaniker ...	33 6	/	/	-	/	-	31 6	/
19	Berufe in der Hütten- und Halbzeugindustrie .....	40 /	/	-	-	/	/	37 /	/
191	Verfahrensmechaniker (Metallerzeugung) .....	22 /	-	-	-	/	-	21 /	/
20	Gießereiberufe .....	45 /	/	-	-	/	/	43 /	/
21	Berufe in der spanlosen Metallverformung .....	33 11	/	-	-	/	-	32 11	/
212	Drahtverformer, Draht- verarbeiter .....	10 /	/	-	-	/	-	10 /	-
22	Berufe in der spanenden Metallverformung .....	198 9	/	/	-	9 /	/	187 8	5 /
221	Dreher .....	109 /	/	/	-	6 /	/	102 /	/
225	Metallschleifer .....	37 /	/	-	-	/	-	36 /	/
23	Berufe in der Metallober- flächenveredlung und Metallvergütung .....	26 5	/	/	/	/	-	22 /	/
234	Galvaniseure, Metallfärber ...	13 /	/	-	/	/	-	11 /	/
24	Metallverbindungsberufe .....	108 14	/	-	-	/	-	101 14	/
241	Schweißer, Brennschneider ....	94 /	/	-	-	/	-	88 /	/
25	Metall- und Anlagenbauberufe .	433 9	17 /	/	/	32 /	/	383 8	14 /
254	Konstruktionsmechaniker (Aus- rüstungstechnik) und zu- gehörige Metallbauer .....	351 /	12 /	/	-	23 /	/	315 /	10 /
256	Metallbauer (Metallgestaltung) und Schmiede (Handwerk) ....	12 /	/	/	-	/	-	8 /	/
26	Blechkonstruktions- und Installationsberufe .....	437 48	33 /	/	/	47 /	/	356 46	25 /
264	Anlagenmechaniker (Ver- sorgungstechnik) .....	22 /	/	-	-	/	/	18 /	/
268	Zentralheizungs-, Lüftungsbauer	103 /	11 /	-	-	11 /	/	81 /	12 /
269	Installations- und Montage- berufe, a.n.g. ....	205 45	9 /	/	/	22 /	/	174 44	/

1) Klassifizierung der Berufe, Ausgabe 1992 (siehe Anhang).

12 Erwerbstätige im April 1995 nach Berufsgruppen, ausgewählten Berufsordnungen  
und Stellung im Beruf

1 000

Nr. der Sys- te- ma- tik 1)	Berufsgruppe Berufsordnung (i = insgesamt, w = weiblich)	Erwerbstätige insgesamt	Stellung im Beruf						
			Selb- ständige	Mit- helfende Familien- angehörige	Beamte	Ange- stellte	darunter kfm./ techn. Auszu- bildende	Arbeiter	darunter gewerb- lich Auszu- bildende
27	Maschinenbau- und -wartungsberufe ..... i	443	7	/	/	53	8	383	31
	w	19	/	-	/	/	/	18	/
270	Industriemechaniker o.n.F., Mechaniker o.n.A. .... i	149	/	/	/	24	/	122	19
	w	/	-	-	-	/	/	/	/
273	Industriemechaniker (Maschinen- und Systemtechnik), Maschinen- baumechaniker ..... i	194	/	/	/	20	/	171	7
	w	/	-	-	-	/	/	/	/
28	Fahr-, Flugzeugbau- und -wartungsberufe ..... i	365	28	/	/	64	9	272	40
	w	6	/	-	-	/	-	5	/
281	Kraftfahrzeug-, Zweirad- mechaniker ..... i	308	25	/	/	56	7	227	35
	w	5	/	-	-	/	-	/	/
29	Werkzeug- und Formenbauberufe i	130	/	/	/	17	/	109	6
	w	/	/	-	-	/	/	/	/
290	Werkzeugmechaniker, Werk- zeugmacher o.n.F. .... i	95	/	-	/	13	/	81	/
	w	/	/	-	-	/	/	/	/
30	Feinwerktechnische und verwandte Berufe ..... i	175	29	/	/	83	9	61	10
	w	60	/	/	-	39	6	16	/
300	Industriemechaniker (Ge- räte- und Feinwerktech- nik), Feinmechaniker ..... i	40	/	-	/	9	/	29	/
	w	/	/	-	-	/	-	/	/
31	Elektroberufe ..... i	677	36	/	13	156	20	470	50
	w	36	/	/	/	6	/	27	/
316	Elektromechaniker, Industrie- elektroniker ..... i	132	10	/	/	48	/	73	9
	w	11	/	-	-	/	-	9	/
32	Montierer und Metall- berufe, a.n.g. .... i	187	/	/	-	/	/	181	/
	w	83	/	/	-	/	/	81	-
323	Metallarbeiter o.n.A. .... i	105	/	-	-	/	/	103	/
	w	25	/	-	-	/	-	24	-
33	Spinnberufe ..... i	12	/	/	/	/	-	11	/
	w	5	-	/	-	/	-	/	-
34	Berufe i.d. Textilherstellung i	21	/	/	-	/	/	19	/
	w	9	/	-	-	/	/	8	-
35	Berufe i.d. Textilverarbeitung i	163	16	/	-	17	/	129	/
	w	145	12	/	-	14	/	119	/
351	Oberbekleidungsschneider .... i	61	13	/	-	9	/	38	/
	w	51	10	/	-	7	/	33	/
358	Textilnäher, a.n.g. .... i	67	/	/	-	/	-	60	/
	w	65	/	/	-	/	-	59	/
36	Textilveredler ..... i	8	/	-	-	/	-	7	-
	w	/	/	-	-	/	-	/	-
37	Berufe in der Lederherstellung, Leder- und Fellverarbeitung i	40	9	/	/	/	/	26	/
	w	16	/	/	-	/	/	14	/
372	Schuhmacher (Handwerk) ..... i	11	6	-	/	/	-	/	/
	w	/	-	-	-	/	-	/	-
39	Berufe in der Back-, Konditor-, Süßwarenherstellung ..... i	135	26	/	-	28	/	80	12
	w	29	/	-	-	7	/	20	/
391	Bäcker ..... i	97	19	/	-	18	/	60	8
	w	16	/	-	-	/	/	11	/
40	Fleischer ..... i	102	22	/	/	24	/	55	/
	w	5	/	-	-	/	-	/	/
41	Köche ..... i	334	12	5	/	80	/	236	9
	w	210	/	/	/	35	/	168	/

1) Klassifizierung der Berufe, Ausgabe 1992 (siehe Anhang).

## Beruf und Ausbildung

12 Erwerbstätige im April 1995 nach Berufsgruppen, ausgewählten Berufsordnungen  
und Stellung im Beruf

1 000

Nr. der Sy- ste- ma- tik 1)	Berufsgruppe Berufsordnung  (i = insgesamt, w = weiblich)	Erwerbstätige insgesamt	Stellung im Beruf						
			Selb- ständige	Mit- helfende Familien- angehörige	Beamte	Ange- stellte	darunter kfm./ techn. Auszu- bildende	Arbeiter	darunter gewerb- lich Auszu- bildende
42	Berufe in der Getränke-, Genußmittelherstellung ..... i	20	/	/	-	/	/	14	-
	w	/	/	/	-	-	-	/	-
421	Brauer und Mälzer ..... i	10	/	-	-	/	/	7	-
	w	/	/	-	-	-	-	/	-
43	Übrige Ernährungsberufe ..... i	21	/	-	-	/	/	16	/
	w	6	/	-	-	/	/	5	/
44	Hochbauberufe ..... i	381	20	/	/	24	/	336	18
	w	/	/	-	-	/	-	/	/
441	Maurer, Feuerungs- und Schornsteinbauer ..... i	273	15	/	/	13	/	244	16
	w	/	-	-	-	/	-	/	/
46	Tiefbauberufe ..... i	115	/	-	/	13	/	98	/
	w	/	/	-	/	-	-	/	/
461	Straßenbauer ..... i	54	/	-	-	/	/	47	/
	w	/	-	-	-	-	-	/	/
47	Bauhilfsarbeiter ..... i	99	/	/	-	/	/	96	/
	w	/	-	-	-	/	/	/	-
48	Ausbauberufe ..... i	316	41	-	-	23	/	252	21
	w	5	/	-	-	/	/	/	/
487	Zimmerer ..... i	90	11	-	-	6	/	72	7
	w	/	/	-	-	-	-	/	/
488	Dachdecker ..... i	73	8	-	-	6	/	59	5
	w	/	/	-	-	/	/	/	/
49	Raumausstatter, Polsterer .... i	59	14	/	-	14	/	30	/
	w	14	/	/	-	6	/	6	/
50	Berufe in der Holz- und Kunststoffverarbeitung ..... i	343	42	/	-	38	/	263	24
	w	14	/	/	-	/	/	11	/
501	Tischler ..... i	296	38	/	-	31	/	226	23
	w	9	/	/	-	/	/	7	/
51	Maler, Lackierer und verwandte Berufe ..... i	272	33	/	-	24	/	215	20
	w	18	/	/	-	/	/	15	/
511	Maler und Lackierer (Ausbau) . i	150	25	/	-	13	/	112	13
	w	7	/	/	-	/	/	/	/
52	Warenprüfer, Versand- fertigmacher ..... i	371	/	/	/	45	/	323	/
	w	204	/	/	/	16	-	187	/
53	Hilfsarbeiter ohne nähere Tätigkeitsangabe ..... i	692	/	/	-	16	/	671	/
	w	266	/	/	-	7	-	258	/
54	Maschinen-, Anlagen- führer, a.n.g. .... i	322	/	-	/	25	/	294	/
	w	30	-	-	-	/	-	28	/
55	Maschineneinrichter, a.n.g. ... i	64	/	/	-	5	-	58	/
	w	/	-	/	-	/	-	/	-
60	Ingenieure, a.n.g. .... i	694	100	/	45	538	/	10	/
	w	49	9	/	/	34	/	/	-
603	Bauingenieure ..... i	100	19	/	11	70	/	/	-
	w	7	/	-	/	/	/	-	-
609	Architekten, Raumplaner, a.n.g. i	90	43	/	/	44	/	/	-
	w	17	6	-	/	9	/	/	-
61	Chemiker, Physiker, Mathematiker i	86	/	-	/	75	/	/	-
	w	10	-	-	/	10	-	/	-
62	Techniker, a.n.g. .... i	752	27	/	49	587	/	88	/
	w	77	/	/	6	63	/	6	-
63	Technische Sonderfachkräfte .. i	104	/	/	/	81	/	21	/
	w	53	-	/	/	43	/	10	/
633	Chemielaboranten ..... i	66	-	-	/	56	/	10	/
	w	33	-	-	-	29	/	/	/

1) Klassifizierung der Berufe, Ausgabe 1992 (siehe Anhang).

## Beruf und Ausbildung

12 Erwerbstätige im April 1995 nach Berufsgruppen, ausgewählten Berufsordnungen  
und Stellung im Beruf

1 000

Nr. der Sy- ste- ma- tik 1)	Berufsgruppe Berufsordnung (i = insgesamt, w = weiblich)	Erwerbstätige insgesamt	Stellung im Beruf						
			Selb- ständige	Mit- helfende Familien- angehörige	Beamte	Ange- stellte	darunter kfm./ techn. Auszu- bildende	Arbeiter	darunter gewerb- lich Auszu- bildende
64	Technische Zeichner und verwandte Berufe .....	i 132 w 76	/	/	/	118 70	14 7	8 /	/
641	Technische Zeichner .....	i 81 w 46	/	/	/	73 43	5 /	/	/
65	Industrie-, Werk-, Aus- bildungsmeister .....	i 150 w 10	/	/	8 /	104 7	/	33 /	/
651	Industrie-, Werkmeister .....	i 118 w /	/	/	6 /	79 /	/	30 /	/
66	Verkaufspersonal .....	i 1 260 w 1 030	53 28	23 21	/	932 765	18 13	251 216	10 8
660	Verkäufer o.n.A. ....	i 544 w 433	25 12	11 9	/	412 330	7 /	96 81	/
661	Nahrungs-, Genußmittel- verkäufer .....	i 385 w 354	13 8	9 9	/	258 241	6 5	105 97	6 5
662	Sonstige Fachverkäufer .....	i 315 w 243	15 8	/	/	254 194	/	42 37	/
67	Groß- und Einzelhandelskaufleute, Ein- und Verkaufsfachleute .	i 764 w 335	276 88	6 /	/	463 232	42 21	18 9	5 /
672	Einzelhandelskaufleute ohne Fachbereichsangebe, ambulante Händler .....	i 171 w 100	47 20	/	/	115 74	18 11	7 /	/
68	Warenkaufleute, a.n.g., Vertreter .....	i 268 w 90	72 14	/	/	180 71	/	13 /	/
687	Handelsvertreter, Ver- triebsbeauftragte .....	i 64 w 9	46 7	/	/	18 /	/	/	-
689	Andere Vertreter, Hand- lungsreisende .....	i 112 w 20	17 /	/	/	91 14	-	/	-
69	Bank-, Bausparkassen-, Versicherungsfachleute .....	i 744 w 345	67 8	/	10 /	661 332	39 20	/	/
691	Bankfachleute .....	i 495 w 261	10 /	/	7 /	475 256	33 17	/	/
695	Versicherungsfachleute (nicht gesetzliche Sozialver- sicherung) .....	i 244 w 84	56 6	/	/	182 75	7 /	/	/
70	Andere Dienstleistungskaufleute und zugehörige Berufe .....	i 331 w 135	89 28	/	9 /	206 95	13 8	24 8	/
71	Berufe des Landverkehrs .....	i 863 w 43	55 6	/	54 /	131 14	/	621 21	/
712	Eisenbahnbetriebspersonal ....	i 50 w /	/	-	24 /	8 /	/	17 /	/
714	Berufskraftfahrer, Kutscher ...	i 724 w 34	40 /	/	/	107 10	/	569 18	/
72	Berufe des Wasser- und Luftverkehrs .....	i 36 w /	/	/	/	22 /	/	10 /	/
73	Berufe des Nachrichtenverkehrs	i 183 w 106	/	/	51 11	58 45	/	74 49	/
732	Dienstleistungsfachkräfte im Postbetrieb .....	i 140 w 69	/	-	48 10	21 12	/	71 47	/
74	Lagerverwalter, Lager-, Transportarbeiter .....	i 562 w 95	6 /	/	/	91 17	/	461 76	/

1) Klassifizierung der Berufe, Ausgabe 1992 (siehe Anhang).

Beruf und Ausbildung

12 Erwerbstätige im April 1995 nach Berufsgruppen, ausgewählten Berufsordnungen  
und Stellung im Beruf

1 000

Nr. der Sy- ste- ma- tik 1)	Berufsgruppe Berufsordnung  (i = insgesamt, w = weiblich)	Erwerbstätige insgesamt	Stellung im Beruf						
			Selb- ständige	Mit- helfende Familien- angehörige	Beamte	Ange- stellte	darunter kfm./ techn. Auszu- bildende	Arbeiter	darunter gewerb- lich Auszu- bildende
75	Berufe in der Unternehmenslei- tung, -beratung und -prüfung i	1 040	305	/	23	690	14	17	/
	w	286	69	/	/	206	10	/	/
750	Unternehmer, Geschäfts- führer, a.n.g. .... i	499	227	/	/	261	/	5	/
	w	97	51	/	/	43	-	/	-
751	Geschäftsbereichsleiter, Direktionsassistenten, a.n.g. i	250	9	/	7	225	/	7	/
	w	55	/	/	/	49	/	/	-
753	Wirtschaftsprüfer, Steuerbe- rater und verwandte Berufe . i	72	36	/	9	27	/	/	-
	w	19	9	/	/	9	/	/	-
76	Abgeordnete, administrativ entscheidende Berufstätige . i	296	/	/	193	94	/	6	/
	w	97	/	/	54	42	/	/	/
77	Rechnungskaufleute, Informatiker ..... i	748	33	7	14	654	/	39	/
	w	402	10	7	/	356	/	27	/
772	Buchhalter ..... i	296	7	6	/	275	/	/	-
	w	232	5	6	/	217	/	/	-
78	Büroberufe, Kaufmännische Angestellte, a.n.g. .... i	3 984	55	66	398	3 368	124	97	11
	w	2 757	27	62	142	2 466	86	60	7
787	Verwaltungsfachleute (mitt- lerer Dienst), a.n.g. .... i	749	/	/	301	440	17	7	/
	w	408	/	/	98	306	11	/	/
788	Büro- und kaufmännische Sachbearbeiter, a.n.g. .... i	534	/	/	49	465	/	14	/
	w	369	/	/	22	336	/	6	-
79	Dienst-, Wachberufe ..... i	283	7	/	/	112	/	159	/
	w	58	/	/	/	24	-	32	/
80	Sicherheitsberufe, ander- weitig nicht genannt ..... i	601	8	-	541	32	/	20	/
	w	27	/	-	18	7	/	/	/
801	Soldaten, Grenzschutz-, Polizeibedienstete ..... i	531	-	-	514	15	/	/	/
	w	23	-	-	18	/	/	/	/
81	Berufe im Rechts- und Voll- streckungswesen ..... i	179	49	/	95	33	/	/	/
	w	44	9	-	24	11	/	/	-
813	Rechtsvertreter, Rechtsberater i	97	49	/	20	27	/	/	/
	w	23	9	-	7	8	/	/	-
82	Publizistische, Übersetzungs-, Bibliotheks- und verwandte Berufe ..... i	146	39	/	8	97	/	/	-
	w	77	18	/	/	53	/	/	-
821	Publizisten ..... i	82	27	/	/	54	/	/	-
	w	32	10	-	/	21	/	/	-
83	Künstlerische und zuge- ordnete Berufe ..... i	222	94	/	/	110	/	16	/
	w	84	29	/	-	50	/	/	/
84	Ärzte, Apotheker ..... i	314	149	/	8	154	/	/	/
	w	118	44	/	/	70	/	/	/
841	Ärzte ..... i	217	91	/	6	118	/	/	/
	w	74	26	/	/	45	/	-	-
85	Ubrige Gesundheitsdienst- berufe ..... i	1 341	51	9	/	1 176	74	101	40
	w	1 151	34	8	/	1 022	67	85	34
853	Krankenschwestern/-pfleger, Hebammen/Entbindungspfleger i	582	6	/	/	541	27	33	19
	w	488	5	/	/	456	21	26	15
856	Sprechstundenhelfer ..... i	399	/	6	/	367	41	24	17
	w	391	/	6	/	362	41	23	16

1) Klassifizierung der Berufe, Ausgabe 1992 (siehe Anhang).

## Beruf und Ausbildung

12 Erwerbstätige im April 1995 nach Berufsgruppen, ausgewählten Berufsordnungen  
und Stellung im Beruf

1 000

Nr. der Sy- ste- ma- tik 1)	Berufsgruppe Berufsordnung (i = insgesamt, w = weiblich)	Erwerbstätige insgesamt	Stellung im Beruf						
			Selb- ständige	Mit- helfende Familien- angehörige	Beamte	Ange- stellte	darunter kfm./ techn. Auszu- bildende	Arbeiter	darunter gewerb- lich Auszu- bildende
86	Soziale Berufe .....	i 727	15	/	19	633	20	59	10
	w 590		12	/	9	517	18	51	9
861	Sozialarbeiter, Sozial- pädagogen .....	i 145	/	/	11	127	/	/	/
	w 88		/	-	/	79	/	/	/
863	Erzieher .....	i 278	/	/	/	264	12	10	/
	w 256		/	/	/	244	11	9	/
864	Altenpfleger .....	i 189	/	/	-	153	/	33	/
	w 163		/	/	-	131	/	29	/
87	Lehrer .....	i 932	62	/	626	239	/	5	/
	w 479		30	/	317	130	/	/	/
870	Lehrer ohne nähere Angabe ....	i 279	6	-	214	57	/	/	/
	w 165		/	-	123	38	/	/	-
871	Hochschullehrer und verwandte Berufe .....	i 101	9	-	43	49	/	/	-
	w 29		/	-	7	17	/	/	-
872	Gymnasiallehrer .....	i 126	/	-	113	13	/	/	/
	w 48		/	-	41	7	-	/	/
873	Grund-, Haupt-, Real-, Sonderschullehrer .....	i 245	/	-	208	36	/	/	/
	w 154		/	-	128	25	/	/	/
88	Geistes- und naturwissen- schaftliche Berufe, a.n.g. ..	i 187	25	/	12	149	/	/	/
	w 67		11	/	/	52	/	/	/
881	Wirtschaftswissen- schaftler, a.n.g. ....	i 69	7	/	/	60	/	/	/
	w 19		/	/	/	16	/	/	/
89	Berufe in der Seelsorge .....	i 67	/	/	22	39	/	/	/
	w 23		-	/	/	16	-	/	/
90	Berufe in der Körperpflege ...	i 240	75	/	-	76	/	86	23
	w 205		55	/	-	68	/	81	21
901	Friseur .....	i 203	50	/	-	66	/	85	23
	w 170		30	/	-	58	/	79	21
91	Hotel- und Gaststättenberufe .	i 462	142	17	/	167	9	136	8
	w 272		54	14	/	110	6	94	6
911	Hoteliers, Gastwirte, Hotel-, Gaststättengeschäftsführer .	i 163	131	8	-	20	-	/	-
	w 68		49	6	-	10	-	/	-
912	Restaurantfachleute, Stewards/Stewardessen .....	i 213	7	7	-	96	/	103	/
	w 145		/	6	-	65	/	72	/
92	Haus- und ernährungswirt- schaftliche Berufe .....	i 198	6	/	/	69	/	119	/
	w 190		/	/	/	66	/	116	/
93	Reinigungs- und Ent- sorgungsberufe .....	i 687	13	/	/	52	/	621	/
	w 575		6	/	/	42	/	526	/
934	Gebäudereiniger, Raumpfleger .	i 514	6	/	/	37	/	470	/
	w 479		/	/	/	33	-	442	-
97	Mith. Familienangehörige außerhalb der Landwirt- schaft, a.n.g. ....	i 21	/	18	-	/	-	/	-
	w 18		/	15	-	/	-	/	-
98	Arbeitskräfte mit (noch) nicht bestimmtem Beruf .....	i 124	/	/	/	65	56	58	54
	w 51		-	-	/	35	30	16	15
99	Arbeitskräfte ohne nähere Tätigkeitsangabe .....	i 768	184	14	13	256	9	301	13
	w 274		51	9	/	103	/	108	/
	Insgesamt .....	i 29 244	2 850	462	2 257	13 559	541	10 116	550
	w 12 102		739	379	623	7 450	320	2 911	160

1) Klassifizierung der Berufe, Ausgabe 1992 (siehe Anhang).



## 13 Erwerbstätige im April 1995 nach Berufsgruppen, ausgewählten Berufsordnungen und Wirtschaftsunterbereichen

1 000

Nr. der Sys- tema- tik 1)	Berufsgruppe Berufsordnung (i = insgesamt, w = weiblich)	Erwerbs- tätige ins- gesamt	Wirtschaftsunterbereich									
			Land- und Forst- wirt- schaft; Fische- rei	Bergbau und Ver- arbei- tendes Gewerbe	Energie- und Wasser- ver- sorgung	Bau- gewerbe	Handel und Gast- gewerbe	Verkehr und Nach- richten- über- mittlung	Kredit- und Ver- siche- rungs- gewerbe	Grund- stücks- wesen, Vermie- tung, Dienstl. f. Unter- nehmen	öffent- liche Ver- waltung u.ä.	öffentl. und private Dienst- lei- stungen (oh. öff. Verw.)
01	Landwirtschaftliche Berufe ... i	585	578	/	-	/	/	/	-	/	/	/
	w	253	252	/	-	/	/	/	-	/	/	/
011	Landwirte, Pflanzenschutzter .. i	349	346	/	-	-	/	-	-	/	/	/
	w	81	80	-	-	-	/	-	-	/	-	/
013	Landerbeitskräfte .....	46	44	/	-	/	/	/	-	/	/	/
	w	26	26	/	-	/	/	/	-	/	/	-
014	Mithelfende Familienangehörige in der Landwirtschaft, a.n.g. i	172	172	-	-	-	/	-	-	-	-	-
	w	141	141	-	-	-	/	-	-	-	-	-
02	Tierwirtschaftliche Berufe ... i	21	13	/	-	/	/	/	-	/	/	/
	w	10	6	/	-	-	/	/	-	/	/	/
023	Tier-, Pferde-, Fischwirte ... i	12	9	/	-	/	/	/	-	-	/	/
	w	/	/	-	-	-	/	-	-	-	-	/
024	Tierpfleger und verwandte Berufe, a.n.g. .... i	10	/	/	-	-	/	-	-	/	/	/
	w	6	/	/	-	-	/	-	-	/	/	/
03	Verwaltungs-, Beratungs- und technische Fachkräfte in der Land- und Tierwirtschaft ... i	15	/	/	/	/	/	/	-	/	5	/
	w	/	/	/	-	-	/	-	-	-	/	/
031	Verwalter in der Land- und Tierwirtschaft .....	6	/	/	/	/	/	/	-	/	/	/
	w	/	/	/	-	-	/	-	-	-	/	/
032	Land-, Tierwirtschaftsberater, Agraringenieure, -techniker i	10	/	-	/	/	/	-	-	/	/	/
	w	/	/	-	-	-	-	-	-	-	/	/
05	Gartenbauberufe .....	253	162	/	/	/	37	/	-	/	30	16
	w	91	51	/	/	/	32	-	-	/	/	/
051	Gärtner, Gartenarbeiter .....	185	134	/	/	/	/	/	-	/	28	14
	w	40	33	/	/	-	/	-	-	/	/	/
052	Ingenieure, Techniker in Gar- tenbau und Landespflege .... i	13	7	/	-	/	/	-	-	/	/	/
	w	/	/	-	-	-	-	-	-	/	/	/
06	Forst-, Jagdberufe .....	40	30	/	-	/	/	/	/	/	7	/
	w	/	/	-	-	/	-	-	-	/	/	/
062	Forstwirte (Waldarbeiter).... i	25	19	/	-	-	/	/	-	-	/	/
	w	/	/	-	-	-	-	-	-	-	/	/
07	Bergleute .....	84	-	74	/	/	/	/	-	/	/	/
	w	/	-	/	-	-	/	/	-	-	-	/
08	Mineralgewinner, -aufbereiter . i	11	-	9	/	/	/	-	-	/	-	/
	w	/	-	-	-	-	/	-	-	-	-	-
10	Steinbearbeiter .....	23	-	19	-	/	/	-	-	-	-	/
	w	/	-	/	-	-	-	-	-	-	-	-
11	Baustoffhersteller .....	/	-	/	-	/	/	/	-	-	-	-
	w	/	-	-	-	/	-	-	-	-	-	-
12	Keramiker .....	24	-	22	-	/	/	-	-	-	-	/
	w	8	-	7	-	/	/	-	-	-	-	/
13	Berufe in der Glasherstellung und -bearbeitung .....	25	-	23	-	/	/	-	-	/	-	/
	w	7	-	6	-	/	/	-	-	/	-	-
131	Glaserhersteller .....	13	-	13	-	/	/	-	-	/	-	/
	w	/	-	/	-	-	-	-	-	/	-	-
14	Chemieberufe .....	172	-	143	/	/	6	-	-	15	/	6
	w	34	-	25	-	-	/	-	-	/	/	/
141	Chemiebetriebswerker .....	136	-	118	/	/	/	-	-	12	/	/
	w	18	-	16	-	-	/	-	-	/	-	/
15	Kunststoffberufe .....	51	-	48	-	/	/	-	-	/	-	/
	w	15	-	14	-	-	/	-	-	/	-	/
152	Kunststoff-Formgeber .....	29	-	28	-	-	/	-	-	/	-	/
	w	7	-	7	-	-	/	-	-	/	-	/
16	Papierherstellungs-, Papier- verarbeitungsberufe .....	29	-	28	-	-	/	-	-	/	-	/
	w	8	-	7	-	-	/	-	-	/	-	-

1) Klassifizierung der Berufe, Ausgabe 1992 (siehe Anhang).

## 13 Erwerbstätige im April 1995 nach Berufsgruppen, ausgewählten Berufsordnungen und Wirtschaftsunterbereichen

1 000

Nr. der Sy- ste- ma- tik 1)	Berufsgruppe Berufsordnung  (i = insgesamt, w = weiblich)	Erwerbs- tätige ins- gesamt	Wirtschaftsunterbereich										
			Land- und Forst- wirt- schaft; Fische- rei	Bergbau und Ver- arbei- tendes Gewerbe	Energie- und Wasser- ver- sorgung	Bau- gewerbe	Handel und Gast- gewerbe	Verkehr und Nach- richten- über- mittlung	Kredit- und Ver- siche- rungs- gewerbe	Grund- stücks- wesen, Vermie- tung, Dienstl. f. Unter- nehmen	öffent- liche Ver- waltung u.ä.	öffentl. und private Dienst- lei- stungen (oh. öff. Verw.)	
161	Papiermacher .....	i w	17 /	- /	17 /	- /	- /	/	- /	- /	- /	- /	- /
17	Druck- und Druckweiter- verarbeitungsberufe .....	i w	182 51	- /	161 43	/	/	/	/	/	6 /	/	5 /
174	Drucker (Hoch-, Flach-, Tiefdruck) .....	i w	70 8	- /	63 7	/	/	/	- /	/	/	/	/
18	Berufe in der Holzbearbeitung, Holz- und Flechtwaren- herstellung .....	i w	40 9	/	36 8	- /	/	/	/	- /	- /	- /	/
181	Holzbearbeitungsmechaniker ...	i w	33 6	/	30 6	- /	/	/	/	- /	- /	- /	/
19	Berufe in der Hütten- und Halbzeugindustrie .....	i w	40 /	- /	36 /	/	/	/	/	- /	- /	/	/
191	Verfahrensmechaniker (Metallerzeugung) .....	i w	22 /	- /	21 /	/	/	/	/	- /	- /	- /	/
20	Gießereiberufe .....	i w	45 /	- /	42 /	/	/	/	/	- /	- /	- /	- /
21	Berufe in der spanlosen Metallverformung .....	i w	33 11	/	30 10	- /	/	/	- /	- /	- /	- /	/
212	Drahtverformer, Draht- verarbeiter .....	i w	10 /	- /	9 /	- /	/	/	- /	- /	- /	- /	/
22	Berufe in der spanenden Metallverformung .....	i w	198 9	/	186 8	/	/	/	/	/	/	/	/
221	Dreher .....	i w	109 /	/	101 /	/	/	/	/	/	/	/	/
225	Metallschleifer .....	i w	37 /	- /	36 /	- /	/	/	/	- /	- /	- /	- /
23	Berufe in der Metallober- flächenveredlung und Metallvergütung .....	i w	26 5	- /	24 /	- /	/	/	- /	- /	/	/	/
234	Galvaniseure, Metallfärber ...	i w	13 /	- /	12 /	- /	/	/	- /	- /	/	/	- /
24	Metallverbindungsberufe .....	i w	108 14	/	89 13	/	8 /	/	/	/	/	/	/
241	Schweißer, Brennschneider ....	i w	94 /	/	76 /	/	8 /	/	/	/	/	/	/
25	Metall- und Anlagenbauberufe .	i w	433 9	/	333 8	7 /	38 /	20 /	13 /	/	6 /	8 /	8 /
254	Konstruktionsmechaniker (Aus- rüstungstechnik) und zu- gehörige Metallbauer .....	i w	351 /	/	266 /	6 /	31 /	16 /	11 /	/	5 /	7 /	6 /
256	Metallbauer (Metallgestaltung) und Schmiede (Handwerk) ....	i w	12 /	/	11 /	- /	/	/	/	- /	- /	/	/
26	Blechkonstruktions- und Installationsberufe .....	i w	437 48	/	175 39	16 /	193 /	28 /	/	/	6 /	6 /	8 /
264	Anlagenmechaniker (Ver- sorgungstechnik) .....	i w	22 /	- /	6 /	/	10 /	/	- /	- /	/	/	- /
268	Zentralheizungs-, Lüftungsbauer	i w	103 /	- /	21 /	/	72 /	7 /	/	- /	/	/	/
269	Installations- und Montage- berufe, a.n.g. ....	i w	205 45	/	123 39	6 /	47 /	14 /	/	/	/	/	5 /

1) Klassifizierung der Berufe, Ausgabe 1992 (siehe Anhang).

## 13 Erwerbstätige im April 1995 nach Berufsgruppen, ausgewählten Berufsordnungen und Wirtschaftsunterbereichen

1 000

Nr. der Systematik 1)	Berufsgruppe Berufsordnung (i = insgesamt, w = weiblich)	Erwerbstätige insgesamt	Wirtschaftsunterbereich									
			Land- und Forstwirtschaft; Fischerei	Bergbau und Verarbeitendes Gewerbe	Energie- und Wasserversorgung	Bau-gewerbe	Handel und Gast-gewerbe	Verkehr und Nachrichtenübermittlung	Kredit- und Versicherungs-gewerbe	Grundstücks-wesen, Vermietung, Dienstl. f. Unternehmen	öffentliche Verwaltung u.ä.	öffentl. und private Dienstleistungen (oh. öff. Verw.)
27	Maschinenbau- und -wartungsberufe .....	i 443 w 19	/ -	350 17	7 /	13 -	34 /	17 /	/ -	5 /	9 -	7 /
270	Industriemechaniker o.n.F., Mechaniker o.n.A. ....	i 149 w /	/ -	104 /	/ /	/ -	23 /	6 /	/ -	/ /	/ -	/ /
273	Industriemechaniker (Maschinen- und Systemtechnik), Maschinenbaumechaniker .....	i 194 w /	/ -	168 /	/ -	/ -	6 /	7 /	- -	/ -	/ -	/ -
28	Fahr-, Flugzeugbau- und -wartungsberufe .....	i 365 w 6	/ /	108 /	/ -	/ -	219 /	14 -	/ -	/ -	12 -	/ -
281	Kraftfahrzeug-, Zweirad-mechaniker .....	i 308 w 5	/ -	73 /	/ -	/ -	206 /	10 -	- -	/ -	10 -	/ -
29	Werkzeug- und Formenbauberufe	i 130 w /	- -	124 /	/ -	/ -	/ -	/ -	/ -	/ -	/ -	/ /
290	Werkzeugmechaniker, Werkzeugmacher o.n.F. ....	i 95 w /	- -	93 /	- -	/ -	/ -	/ -	/ -	/ -	/ -	/ -
30	Feinwerktechnische und verwandte Berufe .....	i 175 w 60	/ /	100 33	- -	/ /	42 15	/ -	/ -	/ -	/ -	27 11
300	Industriemechaniker (Geräte- und Feinwerktechnik), Feinmechaniker .....	i 40 w /	- -	30 /	- -	/ -	/ /	/ -	- -	/ -	/ -	/ /
31	Elektroberufe .....	i 677 w 36	/ -	306 23	53 /	129 /	77 /	63 /	/ /	13 /	15 /	17 /
316	Elektromechaniker, Industrie-elektroniker .....	i 132 w 11	/ -	85 9	10 /	12 /	10 /	6 -	/ /	/ /	/ /	/ /
32	Montierer und Metallberufe, a.n.g. ....	i 187 w 83	- -	169 76	/ -	/ /	6 /	/ /	- -	/ /	/ /	7 /
323	Metallarbeiter o.n.A. ....	i 105 w 25	- -	98 23	/ -	/ -	/ /	/ -	- -	/ /	/ -	/ /
33	Spinnberufe .....	i 12 w 5	- -	10 /	- -	/ -	/ /	- -	- -	/ /	/ -	/ /
34	Berufe i.d. Textilherstellung	i 21 w 9	- -	19 8	/ -	- -	/ /	/ -	- -	/ /	- -	/ /
35	Berufe i.d. Textilverarbeitung	i 163 w 145	/ /	125 112	- -	/ /	16 15	/ /	- -	/ /	/ /	13 12
351	Oberbekleidungsschneider .....	i 61 w 51	- -	42 35	- -	/ /	8 7	- -	- -	/ /	/ /	7 7
358	Textilnäher, a.n.g. ....	i 67 w 65	- -	54 53	- -	/ /	5 5	/ /	- -	/ /	/ /	/ /
36	Textilveredler .....	i 8 w /	- -	7 /	- -	- -	/ /	- -	- -	/ /	- -	/ /
37	Berufe in der Lederherstellung, Leder- und Fellverarbeitung	i 40 w 16	- -	30 14	- -	/ -	8 /	/ /	/ /	/ /	/ -	/ /
372	Schuhmacher (Handwerk) .....	i 11 w /	- -	/ /	- -	- -	5 /	- -	- -	- -	/ -	/ -
39	Berufe in der Back-, Konditor-, Süßwarenherstellung .....	i 135 w 29	- -	98 22	- -	- -	35 7	- -	/ -	- -	/ /	/ /
391	Bäcker .....	i 97 w 16	- -	76 14	- -	- -	19 /	- -	- -	- -	/ /	/ /
40	Fleischer .....	i 102 w 5	/ -	71 /	- -	/ -	29 /	/ -	- -	- -	/ /	/ -
41	Köche .....	i 334 w 210	/ /	20 15	/ /	/ /	191 92	/ /	/ /	/ /	15 12	97 82

1) Klassifizierung der Berufe, Ausgabe 1992 (siehe Anhang).

13 Erwerbstätige im April 1995 nach Berufsgruppen, ausgewählten Berufsordnungen und Wirtschaftsunterbereichen

1 000

Nr. der Sy- ste- ma- tik 1)	Berufsgruppe Berufsordnung  (i = insgesamt, w = weiblich)	Erwerbs- tätige ins- gesamt	Wirtschaftsunterbereich									
			Land- und Forst- wirt- schaft; Fische- rei	Bergbau und Ver- arbei- tendes Gewerbe	Energie- und Wasser- ver- sorgung	Bau- gewerbe	Handel und Gast- gewerbe	Verkehr und Nach- richten Über- mittlung	Kredit- und Ver- siche- rungs- gewerbe	Grund- stücks- wesen, Vermie- tung, Dienstl. f. Unter- nehmen	öffent- liche Ver- waltung u.ä.	öffentl. und private Dienst- lei- stungen (oh.öf. Verw.)
42	Berufe in der Getränke-, Genußmittelherstellung .....	i w	20 /	/	18 /	- /	/	/	- -	- -	- -	/
421	Brauer und Mälzer .....	i w	10 /	-	10 /	- -	/	/	- -	- -	- -	-
43	Übrige Ernährungsberufe .....	i w	21 6	/	19 5	- -	-	/	- -	- -	- -	/
44	Hochbauberufe .....	i w	381 /	/	22 /	-	342 /	5 /	/	/	/	6 /
441	Maurer, Feuerungs- und Schornsteinbauer .....	i w	273 /	-	9 /	/	252 /	/	/	- -	/	6 /
46	Tiefbauberufe .....	i w	115 /	/	/	/	85 /	/	7 /	/	/	8 /
461	Straßenbauer .....	i w	54 /	/	/	-	45 /	/	/	- -	- -	/
47	Bauhilfsarbeiter .....	i w	99 /	/	/	/	76 /	/	/	- -	/	15 /
48	Ausbauberufe .....	i w	316 5	/	32 /	/	269 /	9 /	/	/	/	/
487	Zimmerer .....	i w	90 /	/	12 /	/	75 /	/	- -	- -	/	/
488	Dachdecker .....	i w	73 /	-	/	/	70 /	/	/	- -	/	/
49	Raumausstatter, Polsterer ....	i w	59 14	/	16 /	-	20 /	16 5	/	/	/	/
50	Berufe in der Holz- und Kunststoffverarbeitung .....	i w	343 14	/	249 11	/	45 /	23 /	/	/	/	6 /
501	Tischler .....	i w	296 9	/	214 7	/	39 /	20 /	/	/	/	6 /
51	Maler, Lackierer und verwandte Berufe .....	i w	272 18	/	66 9	/	162 6	23 /	/	/	/	/
511	Maler und Lackierer (Ausbau) .	i w	150 7	/	14 /	/	120 /	/	/	- -	/	8 /
52	Warenprüfer, Versand- fertigtmacher .....	i w	371 204	/	258 140	/	/	68 43	9 /	/	8 /	/
53	Hilfsarbeiter ohne nähere Tätigkeitsangabe .....	i w	692 266	10 /	454 177	/	28 /	55 26	18 6	/	17 8	31 5
54	Maschinen-, Anlagen- führer, a.n.g. ....	i w	322 30	/	192 27	14 /	77 /	11 /	5 /	/	/	9 /
55	Maschineneinrichter, a.n.g. ...	i w	64 /	-	58 /	/	/	/	/	- -	/	/
60	Ingenieure, a.n.g. ....	i w	694 49	/	298 11	18 /	98 8	27 /	33 /	8 /	128 17	56 6
603	Bauingenieure .....	i w	100 7	-	/	/	52 /	/	/	/	16 /	18 /
609	Architekten, Raumplaner, a.n.g.	i w	90 17	/	/	/	21 /	/	/	/	56 12	8 /
61	Chemiker, Physiker, Mathematiker	i w	86 10	/	44 5	/	/	/	/	/	18 /	/
62	Techniker, a.n.g. ....	i w	752 77	/	403 32	19 /	60 6	48 5	58 6	/	59 8	57 8
63	Technische Sonderfachkräfte ..	i w	104 53	/	59 25	/	/	7 /	/	- -	17 11	/
633	Chemielaboranten .....	i w	66 33	/	43 20	/	/	/	- -	- -	9 /	/

1) Klassifizierung der Berufe, Ausgabe 1992 (siehe Anhang).

## 13 Erwerbstätige im April 1995 nach Berufsgruppen, ausgewählten Berufsordnungen und Wirtschaftsunterbereichen

1 000

Nr. der Sy- ste- ma- tik 1)	Berufsgruppe Berufsordnung  (i = insgesamt, w = weiblich)	Erwerbs- tätige ins- gesamt	Wirtschaftsunterbereich									
			Land- und Forst- wirt- schaft; Fische- rei	Bergbau und Ver- arbei- tendes Gewerbe	Energie- und Wasser- ver- sorgung	Bau- gewerbe	Handel und Gast- gewerbe	Verkehr und Nach- richten- über- mittlung	Kredit- und Ver- siche- rungs- gewerbe	Grund- stücks- wesen, Vermie- tung, Dienstl. f. Unter- nehmen	öffent- liche Ver- waltung u.ä.	öffentl. und private Dienst- lei- stungen (oh. öff. Verw.)
64	Technische Zeichner und verwandte Berufe .....	132 76	/	47 25	/	24 14	/	/	/	35 22	11 7	/
641	Technische Zeichner .....	81 46	-	45 24	/	8 5	/	/	/	12 7	/	/
65	Industrie-, Werk-, Aus- bildungsmeister .....	150 10	/	99	5	5	10	9	/	/	6	12
651	Industrie-, Werkmeister .....	118 /	/	87	/	/	8	7	/	/	/	/
66	Verkaufspersonal .....	1 260 1 030	/	164 139	/	/	1 062 866	/	/	7	/	13 11
660	Verkäufer o.n.A. ....	544 433	/	41 30	/	/	479 385	/	/	5	/	9 7
661	Nahrungs-, Genußmittel- verkäufer .....	385 354	/	104 101	-	-	278 251	/	-	/	/	/
662	Sonstige Fachverkäufer .....	315 243	/	13 8	/	/	294 229	/	-	/	/	/
67	Groß- und Einzelhandelskaufleute, Ein- und Verkaufsfachleute .	764 335	/	111 46	/	16 5	577 260	10	/	19 6	/	18 8
672	Einzelhandelskaufleute ohne Fachbereichsangabe, ambulante Händler .....	171 100	/	8 6	-	/	155 90	/	/	/	/	/
68	Warenkaufleute, a.n.g., Vertreter .....	268 90	/	81 23	/	/	144 55	/	8	12	/	12 6
687	Handelsvertreter, Ver- triebsbeauftragte .....	64 9	/	13	/	/	39 6	/	/	/	/	/
689	Andere Vertreter, Hand- lungsreisende .....	112 20	/	39 6	/	/	50 8	/	/	8	/	/
69	Bank-, Bausparkassen-, Versicherungsfachleute .....	744 345	-	/	-	/	/	/	710 331	8	11 5	/
691	Bankfachleute .....	495 261	-	/	-	/	/	/	478 254	6	/	/
695	Versicherungsfachleute (nicht gesetzliche Sozialver- sicherung) .....	244 84	-	/	-	/	/	/	227 76	/	10	/
70	Andere Dienstleistungskaufleute und zugehörige Berufe .....	331 135	-	34 12	/	/	28 11	141 65	18 5	77 29	/	24 11
71	Berufe des Landverkehrs .....	863 43	6	122	/	60	107	438 29	/	12	54	53
712	Eisenbahnbetriebspersonal ....	50 /	-	/	-	-	-	46	/	/	/	/
714	Berufskraftfahrer, Kutscher ...	724 34	6	115	/	55	105	336 22	/	12	39	47
72	Berufe des Wasser- und Luftverkehrs .....	36 /	/	/	/	/	/	28	-	/	/	/
73	Berufe des Nachrichtenverkehrs	183 106	/	9 8	/	/	8	140 72	6	/	8	8
732	Dienstleistungsfachkräfte im Postbetrieb .....	140 69	-	/	-	-	/	129 64	/	/	/	/
74	Lagerverwalter, Lager-, Transportarbeiter .....	562 95	/	256 45	5	18	167 37	62	/	11	25	14

1) Klassifizierung der Berufe, Ausgabe 1992 (siehe Anhang).

## 13 Erwerbstätige im April 1995 nach Berufsgruppen, ausgewählten Berufsordnungen und Wirtschaftsunterbereichen

1 000

Nr. der Systematik 1)	Berufsgruppe Berufsordnung (i = insgesamt, w = weiblich)	Erwerbstätige insgesamt	Wirtschaftsunterbereich									
			Land- und Forstwirtschaft; Fischerei	Bergbau und Verarbeitendes Gewerbe	Energie- und Wasserversorgung	Baugewerbe	Handel und Gastgewerbe	Verkehr und Nachrichtenübermittlung	Kredit- und Versicherungsgewerbe	Grundstücks-wesen, Vermietung, Dienstl. f. Unternehmen	Öffentliche Verwaltung u.ä.	Öffentl. und private Dienstleistungen (oh.öff. Verw.)
75	Berufe in der Unternehmensleitung, -beratung und -prüfung	i 1 040 w 286	6 /	297 40	7 /	60 8	219 64	41 8	38 8	263 119	34 8	76 28
750	Unternehmer, Geschäftsführer, a.n.g. ....	i 499 w 97	/ /	154 17	/ /	51 6	151 42	25 /	13 /	50 9	6 /	43 15
751	Geschäftsbereichsleiter, Direktionsassistenten, a.n.g.	i 250 w 55	/ /	108 14	/ /	7 /	55 17	10 /	16 /	17 /	12 /	20 8
753	Wirtschaftsprüfer, Steuerberater und verwandte Berufe	i 72 w 19	- /	/ /	- /	/ /	/ /	/ -	/ /	56 16	10 /	/ /
76	Abgeordnete, administrativ entscheidende Berufstätige	i 296 w 97	/ /	11 /	/ /	/ /	/ /	25 6	8 /	9 /	200 63	37 15
77	Rechnungskaufleute, Informatiker .....	i 748 w 402	/ /	188 80	10 /	31 22	183 143	32 17	50 22	152 60	42 18	57 34
772	Buchhalter .....	i 296 w 232	/ /	74 56	/ /	25 21	70 56	18 12	13 10	49 41	14 10	26 22
78	Büroberufe, Kaufmännische Angestellte, a.n.g. ....	i 3 984 w 2 757	19 15	893 601	47 28	195 153	652 451	296 155	195 149	360 303	890 551	438 352
787	Verwaltungsfachleute (mittlerer Dienst), a.n.g. ....	i 749 w 408	/ /	5 /	/ /	/ /	/ /	129 48	17 10	8 5	506 281	76 56
788	Büro- und kaufmännische Sachbearbeiter, a.n.g. ....	i 534 w 369	/ /	131 89	9 /	13 9	67 50	39 23	57 43	38 30	127 80	52 41
79	Dienst-, Wachberufe .....	i 283 w 58	/ /	30 /	/ /	/ /	20 /	10 /	8 /	61 13	51 9	99 29
80	Sicherheitsberufe, anderweitig nicht genannt .....	i 601 w 27	/ -	6 /	/ -	/ -	/ /	/ /	/ /	14 /	563 24	11 /
801	Soldaten, Grenzschutz-, Polizeibedienstete .....	i 531 w 23	- /	/ /	- /	- /	/ /	/ /	- /	/ -	527 22	/ /
81	Berufe im Rechts- und Vollstreckungswesen .....	i 179 w 44	/ /	/ /	/ /	/ /	/ /	/ /	5 /	59 12	100 27	9 /
813	Rechtsvertreter, Rechtsberater	i 97 w 23	/ /	/ /	/ /	/ /	/ /	/ /	5 /	56 11	21 7	8 /
82	Publizistische, Übersetzungs-, Bibliotheks- und verwandte Berufe .....	i 146 w 77	/ /	43 18	/ /	/ /	/ /	/ /	/ /	13 9	13 9	69 36
821	Publizisten .....	i 82 w 32	- /	37 14	/ /	/ /	/ /	/ /	/ /	/ /	/ /	37 15
83	Künstlerische und zugeordnete Berufe .....	i 222 w 84	/ /	29 11	/ -	/ /	25 13	/ /	/ /	52 21	/ /	105 36
84	Ärzte, Apotheker .....	i 314 w 118	/ /	/ /	- /	/ /	39 23	/ /	/ -	/ /	7 /	261 89
841	Ärzte .....	i 217 w 74	- /	/ /	- /	/ /	/ /	/ -	/ -	/ /	6 /	207 70
85	Übrige Gesundheitsdienstberufe .....	i 1 341 w 1 151	- /	12 9	/ /	/ /	33 31	/ /	/ /	/ /	20 16	1 268 1 090
853	Krankenschwestern/-pfleger, Hebammen/Entbindungspfleger	i 582 w 488	- /	/ /	/ -	/ /	/ /	- /	/ /	/ /	8 6	565 475
856	Sprechstundenhelfer .....	i 399 w 391	- /	/ /	- /	/ /	/ /	/ /	/ /	/ /	/ /	391 383

1) Klassifizierung der Berufe, Ausgabe 1992 (siehe Anhang).

## 13 Erwerbstätige im April 1995 nach Berufsgruppen, ausgewählten Berufsordnungen und Wirtschaftsunterbereichen

1 000

Nr. der Sy- ste- ma- tik 1)	Berufsgruppe Berufsordnung  (i = insgesamt, w = weiblich)	Erwerbs- tätige  ins- gesamt	Wirtschaftsunterbereich										öffentl. und private Dienst- lei- stungen (oh.öff. Verw.)
			Land- und Forst- wirt- schaft; Fische- rei	Bergbau und Ver- arbei- tendes Gewerbe	Energie- und Wasser- ver- sorgung	Bau- gewerbe	Handel und Gast- gewerbe	Verkehr und Nach- richten über- mittlung	Kredit- und Ver- siche- rungs- gewerbe	Grund- stücks- wesen, Vermie- tung, Dienstl. f. Unter- nehmen	öffent- liche Ver- waltung u.ä.		
86	Soziale Berufe .....	i 727 w 590	/	/	-	/	6	/	/	/	/	80	633
			/	/	-	/	/	/	/	/	/	50	531
861	Sozialarbeiter, Sozial- pädagogen .....	i 145 w 88	-	/	-	-	/	/	/	/	/	42	98
			-	/	-	-	/	/	/	/	/	24	62
863	Erzieher .....	i 278 w 256	-	/	-	-	/	/	/	/	/	16	260
			-	/	-	-	/	/	/	/	/	14	240
864	Altenpfleger .....	i 189 w 163	-	/	-	/	/	-	/	-	/	/	183
			-	/	-	/	/	-	/	-	/	/	158
87	Lehrer .....	i 932 w 479	/	6	/	/	/	/	/	/	9	37	870
			-	/	/	/	/	/	/	/	/	18	453
870	Lehrer ohne nähere Angabe ....	i 279 w 165	-	/	-	-	/	/	-	-	-	17	261
			-	/	-	-	-	/	-	-	-	10	155
871	Hochschullehrer und verwandte Berufe .....	i 101 w 29	-	/	-	-	/	-	/	/	/	/	93
			-	-	-	-	/	-	/	/	/	/	26
872	Gymnasiallehrer .....	i 126 w 48	-	/	-	-	-	/	-	/	/	5	120
			-	-	-	-	-	/	-	/	/	/	46
873	Grund-, Haupt-, Real-, Sonderschullehrer .....	i 245 w 154	-	/	-	-	/	-	-	-	/	/	242
			-	/	-	-	/	-	-	-	/	/	151
88	Geistes- und naturwissen- schaftliche Berufe, a.n.g. ..	i 187 w 67	/	33	/	/	11	/	8	37	17	71	33
			/	7	/	/	/	/	/	11	7	7	33
881	Wirtschaftswissen- schaftler, a.n.g. ....	i 69 w 19	/	25	/	/	8	/	7	11	/	6	/
			-	/	/	/	/	/	/	/	/	/	/
89	Berufe in der Seelsorge .....	i 67 w 23	-	/	-	-	-	-	-	/	/	65	23
			-	/	-	-	-	-	-	-	/	/	23
90	Berufe in der Körperpflege ...	i 240 w 205	-	/	/	/	11	/	/	/	/	226	194
			-	/	-	-	10	/	-	/	/	/	194
901	Friseure .....	i 203 w 170	-	/	/	/	/	/	/	/	/	198	167
			-	/	-	-	/	/	-	-	/	/	167
91	Hotel- und Gaststättenberufe .	i 462 w 272	/	7	/	/	418	15	/	/	/	15	13
			-	6	/	/	235	12	/	/	/	/	13
911	Hoteliers, Gastwirte, Hotel-, Gaststättengeschäftsführer .	i 163 w 68	/	/	/	/	159	/	/	/	/	/	/
			-	/	-	/	65	/	/	/	/	/	/
912	Restaurantfachleute, Stewards/Stewardessen .....	i 213 w 145	-	/	/	/	180	14	/	/	/	10	9
			-	/	/	/	118	11	/	/	/	/	9
92	Haus- und ernährungswirt- schaftliche Berufe .....	i 198 w 190	5	5	/	/	41	/	/	/	/	135	131
			/	/	/	/	40	/	/	/	/	/	131
93	Reinigungs- und Ent- sorgungsberufe .....	i 687 w 575	/	55	/	22	66	13	15	152	83	276	231
			/	47	/	16	57	8	15	125	73	231	231
934	Gebäudereiniger, Raumpfleger .	i 514 w 479	/	37	/	17	51	7	14	137	68	178	174
			/	36	/	14	49	7	14	116	66	174	174
97	Mith. Familienangehörige außerhalb der Landwirt- schaft, a.n.g. ....	i 21 w 18	/	/	-	/	10	/	/	/	-	/	/
			/	/	-	/	8	/	/	/	-	/	/
98	Arbeitskräfte mit (noch) nicht bestimmtem Beruf .....	i 124 w 51	/	39	/	8	25	5	7	8	7	22	16
			/	8	/	/	11	/	/	/	/	16	16
99	Arbeitskräfte ohne nähere Tätigkeitsangabe .....	i 768 w 274	18	215	7	50	158	36	21	59	42	162	71
			6	61	/	6	71	9	9	24	18	71	71
	Insgesamt .....	i 29 244 w 12 102	900	8 033	268	2 202	5 122	1 592	1 148	1 792	2 656	5 530	3 669
			360	2 205	48	283	2 692	431	572	863	980	3 669	3 669

1) Klassifizierung der Berufe, Ausgabe 1992 (siehe Anhang).

## 14 Erwerbstätige im April 1995 nach Berufsgruppen, ausgewählten Berufsordnungen und Altersgruppen

1 000

Nr. der Sy- ste- ma- tik 1)	Berufsgruppe Berufsordnung  (i = insgesamt, w = weiblich)	Erwerbstätige insgesamt	Davon im Alter von ... bis unter ... Jahren					
			15 - 25	25 - 35	35 - 45	45 - 55	55 - 65	65 und mehr
01	Landwirtschaftliche Berufe ... i	585	30	94	122	118	165	56
	w	253	8	34	57	59	73	23
011	Landwirte, Pflanzenschutzter .. i	349	13	58	75	73	106	23
	w	81	/	11	17	19	26	6
013	Landarbeitskräfte ..... i	46	7	10	9	9	9	/
	w	26	/	/	6	6	6	/
014	Mithelfende Familienangehörige in der Landwirtschaft, a.n.g. i	172	9	24	35	32	44	28
	w	141	/	19	34	32	39	14
02	Tierwirtschaftliche Berufe ... i	21	/	7	5	/	/	/
	w	10	/	/	/	/	/	/
023	Tier-, Pferde-, Fischwirte ... i	12	/	/	/	/	/	/
	w	/	/	/	/	/	-	-
024	Tierpfleger und verwandte Berufe, a.n.g. .... i	10	/	/	/	/	/	/
	w	6	/	/	/	/	/	/
03	Verwaltungs-, Beratungs- und technische Fachkräfte in der Land- und Tierwirtschaft ... i	15	/	/	5	/	/	/
	w	/	/	/	/	/	/	-
031	Verwalter in der Land- und Tierwirtschaft ..... i	6	/	/	/	/	/	/
	w	/	-	/	/	/	/	-
032	Land-, Tierwirtschaftsberater, Agraringenieure, -techniker i	10	/	/	/	/	/	-
	w	/	/	/	/	-	/	-
05	Gartenbauberufe ..... i	253	39	84	51	39	36	/
	w	91	19	30	18	13	9	/
051	Gärtner, Gartenarbeiter ..... i	185	26	60	35	30	31	/
	w	40	7	13	6	6	6	/
052	Ingenieure, Techniker in Gar- tenbau und Landespflege .... i	13	/	6	/	/	/	/
	w	/	-	/	/	/	-	-
06	Forst-, Jagdberufe ..... i	40	/	11	8	7	8	/
	w	/	/	/	/	/	/	-
062	Forstwirte (Waldarbeiter)..... i	25	/	7	/	/	5	/
	w	/	/	/	/	/	/	-
07	Bergleute ..... i	84	8	28	26	19	/	/
	w	/	/	/	/	/	/	-
08	Mineralgewinner, -aufbereiter . i	11	/	/	/	/	/	-
	w	/	-	-	/	-	-	-
10	Steinbearbeiter ..... i	23	/	7	/	5	/	/
	w	/	/	/	/	/	/	-
11	Baustoffhersteller ..... i	/	/	/	/	/	/	-
	w	/	-	-	/	-	-	-
12	Keramiker ..... i	24	/	6	7	5	/	/
	w	8	/	/	/	/	/	/
13	Berufe in der Glasherstellung und -bearbeitung ..... i	25	/	6	7	/	/	/
	w	7	/	/	/	/	/	-
131	Glashersteller ..... i	13	/	/	/	/	/	/
	w	/	/	/	/	/	/	-
14	Chemieberufe ..... i	172	17	49	44	44	18	/
	w	34	/	7	10	10	/	-
141	Chemiebetriebswerker ..... i	136	13	40	34	34	15	/
	w	18	/	/	5	/	/	-
15	Kunststoffberufe ..... i	51	7	18	13	8	5	/
	w	15	/	/	/	/	/	-
152	Kunststoff-Formgeber ..... i	29	/	11	7	/	/	-
	w	7	/	/	/	/	/	-
16	Papierherstellungs-, Papier- verarbeitungsberufe ..... i	29	/	9	7	6	/	/
	w	8	/	/	/	/	/	/

1) Klassifizierung der Berufe, Ausgabe 1992 (siehe Anhang).



14 Erwerbstätige im April 1995 nach Berufsgruppen, ausgewählten Berufsordnungen  
und Altersgruppen

1 000

Nr. der Sys- te- ma- tik 1)	Berufsgruppe Berufsordnung (i = insgesamt, w = weiblich)	Erwerbstätige insgesamt	Davon im Alter von ... bis unter ... Jahren					
			15 - 25	25 - 35	35 - 45	45 - 55	55 - 65	65 und mehr
161	Papiermacher .....	i 17 w /	/	5	/	/	/	-
17	Druck- und Druckweiter- verarbeitungsberufe .....	i 182 w 51	20 7	52 18	45 12	42 8	24 /	/
174	Drucker (Hoch-, Flach-, Tiefdruck) .....	i 70 w 8	9 /	20 /	17 /	15 /	10 /	/
18	Berufe in der Holzbearbeitung, Holz- und Flechtwaren- herstellung .....	i 40 w 9	/	12	9	8	6	/
181	Holzbearbeitungsmechaniker ...	i 33 w 6	/	10	7	6	5	/
19	Berufe in der Hütten- und Halbzeugindustrie .....	i 40 w /	/	10	11	9	/	/
191	Verfahrensmechaniker (Metallerzeugung) .....	i 22 w /	/	5	7	5	/	/
20	Gießereiberufe .....	i 45 w /	/	14	10	12	5	/
21	Berufe in der spanlosen Metallverformung .....	i 33 w 11	/	10	8	8	/	/
212	Drahtverformer, Draht- verarbeiter .....	i 10 w /	/	/	/	/	/	-
22	Berufe in der spanenden Metallverformung .....	i 198 w 9	25	56	50	46	20	/
221	Dreher .....	i 109 w /	13	30	29	26	11	/
225	Metallschleifer .....	i 37 w /	/	10	11	10	5	-
23	Berufe in der Metallober- flächenveredlung und Metallvergütung .....	i 26 w 5	/	8	7	6	/	/
234	Galvaniseure, Metallfärber ...	i 13 w /	/	/	/	/	/	-
24	Metallverbindungsberufe .....	i 108 w 14	9	29	30	26	13	/
241	Schweißer, Brennschneider ....	i 94 w /	8	26	26	24	11	/
25	Metall- und Anlagenbauberufe .	i 433 w 9	55	132	98	95	52	/
254	Konstruktionsmechaniker (Aus- rüstungstechnik) und zu- gehörige Metallbauer .....	i 351 w /	41	105	82	79	43	/
256	Metallbauer (Metallgestaltung) und Schmiede (Handwerk) ....	i 12 w /	/	/	/	/	/	/
26	Blechkonstruktions- und Installationsberufe .....	i 437 w 48	74 6	135 15	100 13	83 10	43 /	/
264	Anlagenmechaniker (Ver- sorgungstechnik) .....	i 22 w /	/	7	/	/	/	-
268	Zentralheizungs-, Lüftungsbauer	i 103 w /	28	27	20	20	9	/
269	Installations- und Montage- berufe, a.n.g. ....	i 205 w 45	20	66 14	53 13	44 10	21 /	/

1) Klassifizierung der Berufe, Ausgabe 1992 (siehe Anhang).

14 Erwerbstätige im April 1995 nach Berufsgruppen, ausgewählten Berufsordnungen  
und Altersgruppen

1 000

Nr. der Sy- ste- ma- tik 1)	Berufsgruppe Berufsordnung (i = insgesamt, w = weiblich)	Erwerbstätige insgesamt	Davon im Alter von ... bis unter ... Jahren					
			15 - 25	25 - 35	35 - 45	45 - 55	55 - 65	65 und mehr
27	Maschinenbau- und -wartungsberufe ..... i	443	96	131	98	84	33	/
	w	19	/	7	/	/	/	/
270	Industriemechaniker o.n.F., Mechaniker o.n.A. .... i	149	58	39	24	20	8	/
	w	/	/	/	/	/	/	-
273	Industriemechaniker (Maschinen- und Systemtechnik), Maschinen- baumechaniker ..... i	194	24	60	50	44	16	/
	w	/	/	/	/	/	-	-
28	Fahr-, Flugzeugbau- und -wartungsberufe ..... i	365	97	112	81	57	17	/
	w	6	/	/	/	/	-	-
281	Kraftfahrzeug-, Zweirad- mechaniker ..... i	308	84	95	67	47	14	/
	w	5	/	/	/	-	-	-
29	Werkzeug- und Formenbauberufe i	130	27	37	30	26	11	/
	w	/	/	/	-	/	/	-
290	Werkzeugmechaniker, Werk- zeugmacher o.n.F. .... i	95	20	27	21	19	7	/
	w	/	/	/	-	/	-	-
30	Feinwerktechnische und verwandte Berufe ..... i	175	33	51	46	27	16	/
	w	60	17	19	14	6	/	/
300	Industriemechaniker (Ge- räte- und Feinwerktech- nik), Feinmechaniker ..... i	40	7	12	10	9	/	/
	w	/	/	/	/	/	/	-
31	Elektroberufe ..... i	677	153	188	172	120	41	/
	w	36	7	11	9	6	/	/
316	Elektromechaniker, Industrie- elektroniker ..... i	132	25	36	36	25	9	/
	w	11	/	/	/	/	/	-
32	Montierer und Metall- berufe, a.n.g. .... i	187	23	59	50	38	16	/
	w	83	8	25	25	18	6	/
323	Metallarbeiter o.n.A. .... i	105	14	33	27	19	11	/
	w	25	/	8	8	/	/	/
33	Spinnberufe ..... i	12	/	/	/	/	/	/
	w	5	/	/	/	/	/	/
34	Berufe i.d. Textilherstellung i	21	/	/	5	6	/	/
	w	9	/	/	/	/	/	-
35	Berufe i.d. Textilverarbeitung i	163	17	34	41	44	24	/
	w	145	16	31	36	41	20	/
351	Oberbekleidungsschneider ..... i	61	9	11	15	14	10	/
	w	51	8	9	12	13	8	/
358	Textilnäher, a.n.g. .... i	67	6	13	18	20	9	/
	w	65	6	13	18	20	9	/
36	Textilveredler ..... i	8	/	/	/	/	/	-
	w	/	/	/	/	/	/	-
37	Berufe in der Lederherstellung, Leder- und Fellverarbeitung i	40	/	9	7	9	9	/
	w	16	/	/	/	/	/	/
372	Schuhmacher (Handwerk) ..... i	11	/	/	/	/	/	/
	w	/	/	-	-	/	-	-
39	Berufe in der Back-, Konditor-, Süßwarenherstellung ..... i	135	32	43	25	18	15	/
	w	29	11	9	/	/	/	/
391	Bäcker ..... i	97	23	32	18	13	10	/
	w	16	5	5	/	/	/	/
40	Fleischer ..... i	102	14	31	21	18	15	/
	w	5	/	/	/	/	/	/
41	Köche ..... i	334	44	97	83	71	37	/
	w	210	20	48	54	55	31	/

1) Klassifizierung der Berufe, Ausgabe 1992 (siehe Anhang).

14 Erwerbstätige im April 1995 nach Berufsgruppen, ausgewählten Berufsordnungen  
und Altersgruppen

1 000

Nr. der Sy- ste- ma- tik 1)	Berufsgruppe Berufsordnung  (i = insgesamt, w = weiblich)	Erwerbstätige insgesamt	Davon im Alter von ... bis unter ... Jahren					
			15 - 25	25 - 35	35 - 45	45 - 55	55 - 65	65 und mehr
42	Berufe in der Getränke-, Genußmittelherstellung ..... i	20	/	6	/	/	/	/
	w	/	-	/	/	/	/	/
421	Brauer und Mälzer ..... i	10	/	/	/	/	/	/
	w	/	-	-	/	-	/	-
43	Übrige Ernährungsberufe ..... i	21	/	5	/	5	/	/
	w	6	/	/	/	/	/	-
44	Hochbauberufe ..... i	381	49	111	80	80	60	/
	w	/	/	/	/	/	/	-
441	Maurer, Feuerungs- und Schornsteinbauer ..... i	273	40	76	54	57	44	/
	w	/	/	/	/	/	/	-
46	Tiefbauberufe ..... i	115	12	32	26	27	18	/
	w	/	/	/	/	/	/	-
461	Straßenbauer ..... i	54	7	15	12	12	8	-
	w	/	/	/	/	-	/	-
47	Bauhilfsarbeiter ..... i	99	11	28	27	18	15	/
	w	/	/	/	/	/	/	-
48	Ausbauberufe ..... i	316	55	103	64	53	40	/
	w	5	/	/	/	/	/	-
487	Zimmerer ..... i	90	16	29	17	15	12	/
	w	/	/	/	/	-	-	-
488	Dachdecker ..... i	73	14	28	15	9	7	/
	w	/	/	/	/	-	/	-
49	Raumausstatter, Polsterer .... i	59	10	19	11	10	9	/
	w	14	/	/	/	/	/	/
50	Berufe in der Holz- und Kunststoffverarbeitung ..... i	343	64	122	63	44	49	/
	w	14	/	6	/	/	/	-
501	Tischler ..... i	296	56	105	52	37	44	/
	w	9	/	/	/	/	/	-
51	Maler, Lackierer und verwandte Berufe ..... i	272	47	81	60	51	33	/
	w	18	6	/	/	/	/	-
511	Maler und Lackierer (Ausbau) . i	150	28	38	31	30	23	/
	w	7	/	/	/	/	/	-
52	Warenprüfer, Versand- fertigmacher ..... i	371	35	104	104	84	43	/
	w	204	21	55	57	48	23	/
53	Hilfsarbeiter ohne nähere Tätigkeitsangabe ..... i	692	80	210	166	159	74	/
	w	266	27	75	69	65	28	/
54	Maschinen-, Anlagen- führer, a.n.g. .... i	322	18	101	87	75	41	/
	w	30	/	10	9	6	/	-
55	Maschineneinrichter,a.n.g. ... i	64	/	24	18	12	5	/
	w	/	/	/	/	/	/	/
60	Ingenieure, a.n.g. .... i	694	/	197	211	170	101	10
	w	49	/	25	16	/	/	-
603	Bauingenieure ..... i	100	/	22	27	27	21	/
	w	7	/	/	/	/	/	-
609	Architekten, Raumplaner,a.n.g. i	90	/	25	28	19	14	/
	w	17	/	8	6	/	/	-
61	Chemiker,Physiker,Mathematiker i	86	/	26	27	23	9	/
	w	10	/	5	/	/	/	-
62	Techniker, a.n.g. .... i	752	26	204	217	210	93	/
	w	77	5	28	23	15	6	-
63	Technische Sonderfachkräfte .. i	104	18	33	24	20	8	/
	w	53	11	19	13	8	/	/
633	Chemielaboranten ..... i	66	12	22	15	12	/	/
	w	33	6	12	8	5	/	/

1) Klassifizierung der Berufe, Ausgabe 1992 (siehe Anhang).

14 Erwerbstätige im April 1995 nach Berufsgruppen, ausgewählten Berufsordnungen  
und Altersgruppen

1 000

Nr. der Sy- ste- ma- tik 1)	Berufsgruppe Berufsordnung (i = insgesamt, w = weiblich)	Erwerbstätige insgesamt	Davon im Alter von ... bis unter ... Jahren					
			15 - 25	25 - 35	35 - 45	45 - 55	55 - 65	65 und mehr
64	Technische Zeichner und verwandte Berufe .....	i 132 w 76	37 21	44 27	30 19	15 8	/ /	- -
641	Technische Zeichner .....	i 81 w 46	18 10	28 17	19 12	11 5	/ /	- -
65	Industrie-, Werk-, Aus- bildungsmeister .....	i 150 w 10	/	35 /	43 /	43 /	25 /	/
651	Industrie-, Werkmeister .....	i 118 w /	/	28 /	35 /	34 /	19 /	/
66	Verkaufspersonal .....	i 1 260 w 1 030	172 140	333 254	285 233	305 264	154 131	11 9
660	Verkäufer o.n.A. ....	i 544 w 433	68 52	139 101	132 107	133 114	67 56	/
661	Nahrungs-, Genußmittel- verkäufer .....	i 385 w 354	62 56	107 97	83 76	85 79	44 41	/
662	Sonstige Fachverkäufer .....	i 315 w 243	41 31	83 56	65 49	82 71	41 33	/
67	Groß- und Einzelhandelskaufleute, Ein- und Verkaufsfachleute .	i 764 w 335	108 59	199 95	178 73	164 71	94 30	21 6
672	Einzelhandelskaufleute ohne Fachbereichsangabe, ambulante Händler .....	i 171 w 100	46 28	41 23	29 17	33 22	17 8	/
68	Warenkaufleute, a.n.g., Vertreter .....	i 268 w 90	20 14	72 27	66 25	64 17	42 7	/
687	Handelsvertreter, Ver- triebsbeauftragte .....	i 64 w 9	/	14 /	17 /	18 /	13 /	/
689	Andere Vertreter, Hand- lungsreisende .....	i 112 w 20	/	33 7	27 6	29 /	19 /	/
69	Bank-, Bausparkassen-, Versicherungsfachleute ....	i 744 w 345	121 75	225 117	190 81	145 56	60 16	/
691	Bankfachleute .....	i 495 w 261	95 61	152 89	123 61	89 39	35 11	/
695	Versicherungsfachleute (nicht gesetzliche Sozialver- sicherung) .....	i 244 w 84	26 15	73 27	64 20	54 17	24 /	/
70	Andere Dienstleistungskaufleute und zugehörige Berufe .....	i 331 w 135	39 24	98 45	87 32	64 21	37 11	6
71	Berufe des Landverkehrs .....	i 863 w 43	48 /	232 12	240 12	217 9	120 /	5
712	Eisenbahnbetriebspersonal ....	i 50 w /	/	10 /	15 /	12 /	9 /	-
714	Berufskraftfahrer, Kutscher ...	i 724 w 34	39 /	201 10	202 10	179 7	98 /	/
72	Berufe des Wasser- und Luftverkehrs .....	i 36 w /	/	8 /	10 /	10 /	5 /	/
73	Berufe des Nachrichtenverkehrs	i 183 w 106	18 10	51 28	44 26	47 28	23 13	/
732	Dienstleistungsfachkräfte im Postbetrieb .....	i 140 w 69	15 7	43 21	34 17	32 16	16 8	/
74	Lagerverwalter, Lager-, Transportarbeiter .....	i 562 w 95	50 9	166 23	138 24	121 23	83 14	/

1) Klassifizierung der Berufe, Ausgabe 1992 (siehe Anhang).

## 14 Erwerbstätige im April 1995 nach Berufsgruppen, ausgewählten Berufsordnungen und Altersgruppen

1 000

Nr. der Systematik 1)	Berufsgruppe Berufsordnung (i = insgesamt, w = weiblich)	Erwerbstätige insgesamt	Davon im Alter von ... bis unter ... Jahren					
			15 - 25	25 - 35	35 - 45	45 - 55	55 - 65	65 und mehr
75	Berufe in der Unternehmensleitung, -beratung und -prüfung i	1 040	46	229	291	286	163	25
	w	286	32	87	77	58	26	6
750	Unternehmer, Geschäftsführer, a.n.g. .... i	499	6	79	142	155	100	18
	w	97	/	19	28	29	14	/
751	Geschäftsbereichsleiter, Direktionsassistenten, a.n.g. i	250	/	57	71	78	39	/
	w	55	/	17	16	14	5	/
753	Wirtschaftsprüfer, Steuerberater und verwandte Berufe i	72	/	13	21	22	11	/
	w	19	/	5	6	/	/	/
76	Abgeordnete, administrativ entscheidende Berufstätige i	296	13	66	84	80	51	/
	w	97	9	34	28	17	9	/
77	Rechnungskaufleute, Informatiker ..... i	748	40	230	223	176	73	5
	w	402	25	111	108	108	47	/
772	Buchhalter ..... i	296	13	69	76	88	45	/
	w	232	11	54	59	72	33	/
78	Büroberufe, Kaufmännische Angestellte, a.n.g. .... i	3 984	456	1 114	1 034	927	433	20
	w	2 757	345	800	706	632	261	14
787	Verwaltungsfachleute (mittlerer Dienst), a.n.g. .... i	749	74	192	210	181	91	/
	w	408	54	118	113	88	34	/
788	Büro- und kaufmännische Sachbearbeiter, a.n.g. .... i	534	36	173	147	124	53	/
	w	369	29	126	97	85	32	/
79	Dienst-, Wachberufe ..... i	283	13	50	64	78	69	8
	w	58	/	11	12	18	11	/
80	Sicherheitsberufe, anderweitig nicht genannt ..... i	601	210	175	102	80	33	/
	w	27	11	8	/	/	/	/
801	Soldaten, Grenzschutz-, Polizeibedienstete ..... i	531	204	154	86	64	24	-
	w	23	10	7	/	/	/	-
81	Berufe im Rechts- und Vollstreckungswesen ..... i	179	/	52	51	45	23	/
	w	44	/	22	13	6	/	/
813	Rechtsvertreter, Rechtsberater i	97	/	30	30	23	9	/
	w	23	/	12	8	/	/	/
82	Publizistische, Übersetzungs-, Bibliotheks- und verwandte Berufe ..... i	146	/	41	46	33	17	/
	w	77	/	26	22	17	8	/
821	Publizisten ..... i	82	/	25	27	17	8	/
	w	32	/	13	9	6	/	/
83	Künstlerische und zugeordnete Berufe ..... i	222	17	79	63	39	19	6
	w	84	8	34	23	13	/	/
84	Ärzte, Apotheker ..... i	314	/	80	102	85	38	9
	w	118	/	38	38	26	13	/
841	Ärzte ..... i	217	/	54	74	58	25	6
	w	74	/	24	25	15	8	/
85	Übrige Gesundheitsdienstberufe ..... i	1 341	286	458	341	181	71	5
	w	1 151	251	389	293	156	58	/
853	Krankenschwestern/-pfleger, Hebammen/Entbindungspfleger i	582	98	210	157	82	34	/
	w	488	81	173	133	71	27	/
856	Sprechstundenhelfer ..... i	399	141	125	84	38	10	/
	w	391	138	123	83	38	9	/

1) Klassifizierung der Berufe, Ausgabe 1992 (siehe Anhang).

14 Erwerbstätige im April 1995 nach Berufsgruppen, ausgewählten Berufsordnungen  
und Altersgruppen

1 000

Nr. der Sy- ste- ma- tik 1)	Berufsgruppe Berufsordnung (i = insgesamt, w = weiblich)	Erwerbstätige insgesamt	Davon im Alter von ... bis unter ... Jahren					
			15 - 25	25 - 35	35 - 45	45 - 55	55 - 65	65 und mehr
86	Soziale Berufe .....	i 727	94	225	235	123	48	/
	w 590	75	187	188	99	39	/	
861	Sozialarbeiter, Sozial- pädagogen .....	i 145	5	44	60	27	9	-
	w 88	/	29	35	14	5	-	
863	Erzieher .....	i 278	49	98	86	35	10	/
	w 256	47	91	77	33	9	/	
864	Altenpfleger .....	i 189	25	50	53	40	19	/
	w 163	15	42	48	38	18	/	
87	Lehrer .....	i 932	11	151	301	330	134	5
	w 479	7	93	170	154	54	/	
870	Lehrer ohne nähere Angabe ....	i 279	/	32	95	111	39	/
	w 165	/	25	62	58	19	/	
871	Hochschullehrer und verwandte Berufe .....	i 101	/	30	24	27	18	/
	w 29	/	10	9	7	/	/	
872	Gymnasiallehrer .....	i 126	/	16	37	49	22	/
	w 48	/	9	16	15	6	-	
873	Grund-, Haupt-, Real-, Sonderschullehrer .....	i 245	/	31	84	97	32	/
	w 154	/	25	57	54	17	-	
88	Geistes- und naturwissen- schaftliche Berufe, a.n.g. ...	i 187	/	75	58	37	11	/
	w 67	/	29	22	11	/	/	
881	Wirtschaftswissen- schaftler, a.n.g. ....	i 69	/	32	19	12	/	-
	w 19	/	11	/	/	/	-	
89	Berufe in der Seelsorge .....	i 67	/	14	16	17	13	6
	w 23	/	6	/	/	5	/	
90	Berufe in der Körperpflege ...	i 240	60	70	49	42	17	/
	w 205	56	61	43	33	11	/	
901	Friseure .....	i 203	59	60	38	33	13	/
	w 170	54	52	32	24	7	/	
91	Hotel- und Gaststättenberufe .	i 462	73	139	105	91	44	9
	w 272	49	82	60	51	25	6	
911	Hoteliers, Gastwirte, Hotel-, Gaststättengeschäftsführer .	i 163	/	35	43	46	28	7
	w 68	/	13	17	20	13	/	
912	Restaurantfachleute, Stewards/Stewardessen .....	i 213	43	76	48	34	11	/
	w 145	27	51	34	23	8	/	
92	Haus- und ernährungswirt- schaftliche Berufe .....	i 198	21	48	50	50	26	/
	w 190	20	46	48	49	25	/	
93	Reinigungs- und Ent- sorgungsberufe .....	i 687	32	134	184	187	143	9
	w 575	19	99	159	166	125	8	
934	Gebäudereiniger, Raumpfleger .	i 514	18	93	139	144	113	7
	w 479	14	81	134	137	106	7	
97	Mith. Familienangehörige außerhalb der Landwirt- schaft, a.n.g. ....	i 21	/	/	/	7	/	/
	w 18	/	/	/	6	/	/	
98	Arbeitskräfte mit (noch) nicht bestimmtem Beruf .....	i 124	107	15	/	/	/	-
	w 51	45	5	/	/	-	-	
99	Arbeitskräfte ohne nähere Tätigkeitsangabe .....	i 768	124	197	176	159	96	15
	w 274	40	72	67	56	34	6	
	Insgesamt .....	i 29 244	3 540	8 101	7 419	6 424	3 456	304
	w 12 102	1 599	3 412	3 124	2 607	1 240	121	

1) Klassifizierung der Berufe, Ausgabe 1992 (siehe Anhang).

15 Erwerbstätige im April 1995 nach Berufsgruppen, ausgewählten Berufsordnungen  
und überwiegend ausgeübter Tätigkeit

1 000

Nr. der Sy- ste- ma- tik 1)	Berufsgruppe Berufsordnung (i = insgesamt, w = weiblich)	Erwerbs- tätige ins- gesamt	Art der überwiegend ausgeübten Tätigkeit									
			Ma- schinen einstel- len, warten	Her- stellen	Repa- rieren	Handel treiben	Büro- ar- beiten	Planen, Forschen	Leiten	Allge- meine Dienst- lei- stungen	Sichern	Aus- bilden, Infor- mieren
01	Landwirtschaftliche Berufe ... i	585	/	560	/	/	/	/	/	10	/	/
	w	253	/	243	/	/	/	/	/	6	/	/
011	Landwirte, Pflanzenschützer .. i	349	/	335	/	/	/	/	/	/	/	/
	w	81	/	76	/	/	/	/	/	/	/	/
013	Landarbeitskräfte .....	46	/	41	/	/	/	/	/	/	/	/
	w	26	/	24	-	/	/	-	-	/	-	/
014	Mithelfende Familienangehörige in der Landwirtschaft, a.n.g. i	172	/	167	/	/	/	-	-	/	-	/
	w	141	/	137	-	/	/	-	-	/	-	/
02	Tierwirtschaftliche Berufe ... i	21	/	12	/	/	/	/	/	/	-	6
	w	10	/	7	-	/	/	/	/	/	-	/
023	Tier-, Pferde-, Fischwirte ... i	12	/	8	/	/	/	-	/	/	-	/
	w	7	/	7	-	-	/	-	-	/	-	/
024	Tierpfleger und verwandte Berufe, a.n.g. .... i	10	-	/	-	/	/	/	-	/	-	/
	w	6	-	/	-	/	/	/	-	/	-	/
03	Verwaltungs-, Beratungs- und technische Fachkräfte in der Land- und Tierwirtschaft ... i	15	/	/	/	/	/	/	/	/	/	/
	w	7	-	/	-	/	/	/	/	-	/	/
031	Verwalter in der Land- und Tierwirtschaft .....	6	/	/	-	/	/	/	/	/	/	/
	w	7	-	/	-	/	/	-	/	-	/	-
032	Land-, Tierwirtschaftsberater, Agraringenieure, -techniker i	10	/	/	/	/	/	/	/	/	/	/
	w	7	-	-	-	-	/	/	/	-	/	/
05	Gartenbauberufe .....	253	/	182	/	37	/	6	/	11	/	/
	w	91	/	50	/	32	/	7	/	7	/	/
051	Gärtner, Gartenarbeiter .....	185	/	160	/	/	/	/	/	9	/	/
	w	40	/	33	/	/	/	/	/	/	-	/
052	Ingenieure, Techniker in Gar- tenbau und Landespflege .... i	13	/	/	-	/	/	/	/	/	-	/
	w	7	-	/	-	/	/	/	/	-	-	/
06	Forst-, Jagdberufe .....	40	/	26	/	/	/	/	6	/	/	/
	w	7	-	7	-	-	/	/	7	/	-	-
062	Forstwirte (Walдарbeiter) .... i	25	/	19	/	/	/	/	/	/	/	/
	w	7	-	7	-	-	/	-	-	/	-	-
07	Bergleute .....	84	19	47	12	/	/	/	/	/	/	/
	w	7	/	7	/	-	-	/	/	-	-	/
08	Mineralgewinner, -aufbereiter . i	11	/	/	/	/	/	/	/	/	/	-
	w	7	/	-	-	-	-	-	-	-	-	-
10	Steinbearbeiter .....	23	/	17	/	/	/	/	/	/	/	-
	w	7	-	7	/	-	/	/	-	-	-	-
11	Baustoffhersteller .....	/	/	/	/	-	-	/	-	-	-	-
	w	/	-	-	-	-	-	/	-	-	-	-
12	Keramiker .....	24	/	16	/	-	/	/	/	/	-	/
	w	8	/	6	/	-	/	/	-	/	-	-
13	Berufe in der Glasherstellung und -bearbeitung .....	25	9	13	/	/	/	/	/	/	-	/
	w	7	/	7	/	-	/	/	-	/	-	-
131	Glaserhersteller .....	13	/	7	/	/	/	/	-	/	-	/
	w	7	/	7	/	-	-	/	-	/	-	-
14	Chemieberufe .....	172	60	62	5	/	/	25	/	9	/	/
	w	34	6	12	/	/	/	9	/	/	-	/
141	Chemiebetriebswerker .....	136	54	49	/	/	/	15	/	7	/	/
	w	18	7	8	/	/	/	7	/	/	-	/
15	Kunststoffberufe .....	51	23	24	/	/	/	/	/	/	-	-
	w	15	7	9	/	-	/	/	-	/	-	-
152	Kunststoff-Formgeber .....	29	15	12	/	/	/	/	/	/	-	-
	w	7	7	7	/	-	/	-	-	/	-	-
16	Papierherstellungs-, Papier- verarbeitungsberufe .....	29	14	11	/	/	/	/	/	/	/	-
	w	8	7	7	-	/	/	-	-	/	/	-

1) Klassifizierung der Berufe, Ausgabe 1992 (siehe Anhang).

15 Erwerbstätige im April 1995 nach Berufsgruppen, ausgewählten Berufsordnungen  
und überwiegend ausgeübter Tätigkeit

1 000

Nr. der Sys- te- ma- tik 1)	Berufsgruppe Berufsordnung (i = insgesamt, w = weiblich)	Erwerbs- tätige ins- gesamt	Art der überwiegend ausgeübten Tätigkeit									
			Ma- schinen einstel- len, warten	Her- stellen	Repa- rieren	Handel treiben	Büro- ar- beiten	Planen, Forschen	Leiten	Allge- meine Dienst- lei- stungen	Sichern	Aus- bilden, Infor- mieren
161	Papiermacher .....	i w	17 /	8 /	6 /	/	/	/	/	/	/	-
17	Druck- und Druckweiter- verarbeitungsberufe .....	i w	182 51	76 12	49 18	/	/	24 9	14 /	/	5 /	/
174	Drucker (Hoch-, Flach-, Tiefdruck) .....	i w	70 8	42 /	16 /	/	/	/	/	/	/	/
18	Berufe in der Holzbearbeitung, Holz- und Flechtwaren- herstellung .....	i w	40 9	12 /	25 7	/	/	-	/	-	/	-
181	Holzbearbeitungsmechaniker ...	i w	33 6	12 /	19 /	/	/	-	/	-	/	-
19	Berufe in der Hütten- und Halbzeugindustrie .....	i w	40 /	20 /	16 /	/	-	/	/	-	/	-
191	Verfahrensmechaniker (Metallerzeugung) .....	i w	22 /	11 /	9 /	/	-	/	/	/	-	/
20	Gießereiberufe .....	i w	45 /	15 /	26 /	/	-	/	/	-	/	-
21	Berufe in der spanlosen Metallverformung .....	i w	33 11	12 /	19 8	/	/	/	/	/	/	-
212	Drahtverformer, Draht- verarbeiter .....	i w	10 /	/	6 /	/	/	/	/	/	/	-
22	Berufe in der spanenden Metallverformung .....	i w	198 9	117 /	66 /	10 /	/	/	/	/	/	/
221	Dreher .....	i w	109 /	67 /	33 /	5 /	/	/	/	/	/	-
225	Metallschleifer .....	i w	37 /	16 /	18 /	/	-	-	-	/	/	/
23	Berufe in der Metallober- flächenveredlung und Metallvergütung .....	i w	26 5	7 /	15 /	/	/	/	/	/	/	-
234	Galvaniseure, Metallfärber ...	i w	13 /	/	7 /	/	/	/	/	/	/	-
24	Metallverbindungsberufe .....	i w	108 14	19 /	67 12	19 /	/	/	/	/	/	/
241	Schweißer, Brennschneider ....	i w	94 /	17 /	57 /	18 /	/	/	/	/	/	/
25	Metall- und Anlagenbauberufe .	i w	433 9	104 /	191 /	120 /	/	/	/	/	/	-
254	Konstruktionsmechaniker (Aus- rüstungstechnik) und zu- gehörige Metallbauer .....	i w	351 /	86 /	148 /	106 /	/	/	/	/	/	/
256	Metallbauer (Metallgestaltung) und Schmiede (Handwerk) ....	i w	12 /	/	7 -	/	/	/	/	/	-	/
26	Blechkonstruktions- und Installationsberufe .....	i w	437 48	55 7	238 36	120 /	/	/	/	7 -	/	/
264	Anlagenmechaniker (Ver- sorgungstechnik) .....	i w	22 /	/	11 -	8 -	-	/	/	-	/	-
268	Zentralheizungs-, Lüftungsbauer	i w	103 /	11 /	54 /	33 /	/	/	/	/	/	/
269	Installations- und Montage- berufe, a.n.g. ....	i w	205 45	34 7	123 35	37 /	/	/	/	/	/	/

1) Klassifizierung der Berufe, Ausgabe 1992 (siehe Anhang).



15 Erwerbstätige im April 1995 nach Berufsgruppen, ausgewählten Berufsordnungen  
und überwiegend ausgeübter Tätigkeit

1 000

Nr. der Sys- te- ma- tik 1)	Berufsgruppe Berufsordnung (i = insgesamt, w = weiblich)	Erwerbs- tätige ins- gesamt	Art der überwiegend ausgeübten Tätigkeit									
			Ma- schinen einstel- len, warten	Her- stellen	Repa- rieren	Handel treiben	Büro- ar- beiten	Planen, Forschen	Leiten	Allge- meine Dienst- lei- stungen	Sichern	Aus- bilden, Infor- mieren
27	Maschinenbau- und -wartungsberufe .....	i w	443 19	159 /	134 12	119 /	/	/	11 /	7 -	/	/
270	Industriemechaniker o.n.F., Mechaniker o.n.A. ....	i w	149 /	51 /	42 /	44 /	/	/	/	/	/	/
273	Industriemechaniker (Maschinen- und Systemtechnik), Maschinen- baumechaniker .....	i w	194 /	80 /	63 /	38 /	/	/	5 -	/	/	/
28	Fahr-, Flugzeugbau- und -wartungsberufe .....	i w	365 8	29 /	57 /	247 /	10 -	/	/	6 -	6 -	/
281	Kraftfahrzeug-, Zweirad- mechaniker .....	i w	308 5	20 /	40 /	219 /	10 -	/	/	6 -	6 -	/
29	Werkzeug- und Formenbauberufe	i w	130 /	54 /	52 /	14 /	/	/	/	/	/	/
290	Werkzeugmechaniker, Werk- zeugmacher o.n.F. ....	i w	95 /	42 /	36 /	10 /	/	/	/	/	/	/
30	Feinwerktechnische und verwandte Berufe .....	i w	175 60	16 /	61 21	34 10	23 9	/	11 /	/	/	23 11
300	Industriemechaniker (Ge- räte- und Feinwerktech- nik), Feinmechaniker .....	i w	40 /	13 /	14 /	7 /	/	/	/	/	/	/
31	Elektroberufe .....	i w	677 36	168 7	205 17	216 /	15 /	18 /	30 /	13 /	/	/
316	Elektromechaniker, Industrie- elektroniker .....	i w	132 11	40 /	32 5	32 /	/	6 /	12 /	5 -	/	/
32	Montierer und Metall- berufe, a.n.g. ....	i w	187 83	55 16	114 61	8 /	/	/	/	/	/	/
323	Metallarbeiter o.n.A. ....	i w	105 25	43 8	51 14	5 /	/	/	/	/	/	-
33	Spinnberufe .....	i w	12 5	6 /	5 /	/	-	/	/	-	/	-
34	Berufe i.d. Textilherstellung	i w	21 9	8 /	10 6	/	/	/	/	/	/	-
35	Berufe i.d. Textilverarbeitung	i w	163 145	12 10	98 91	33 27	/	/	/	/	10 9	/
351	Oberbekleidungsschneider .....	i w	61 51	/	28 25	21 16	/	/	/	/	/	/
358	Textilnäher, a.n.g. ....	i w	67 65	5 /	46 45	9 8	/	/	/	-	/	/
36	Textilveredler .....	i w	8 /	/	/	/	-	-	/	/	/	/
37	Berufe in der Lederherstellung, Leder- und Fellverarbeitung	i w	40 16	/	22 12	10 /	/	/	/	/	/	/
372	Schuhmacher (Handwerk) .....	i w	11 /	/	/	7 /	/	/	/	/	/	/
39	Berufe in der Back-, Konditor-, Süßwarenherstellung .....	i w	135 29	/	114 22	/	/	/	/	/	10 /	/
391	Bäcker .....	i w	97 16	/	83 12	/	/	/	/	/	6 /	/
40	Fleischer .....	i w	102 5	/	75 /	/	17 /	/	/	/	5 /	/
41	Köche .....	i w	334 210	/	141 82	/	/	/	/	/	170 113	11 9

1) Klassifizierung der Berufe, Ausgabe 1992 (siehe Anhang).

15 Erwerbstätige im April 1995 nach Berufsgruppen, ausgewählten Berufsordnungen  
und überwiegend ausgeübter Tätigkeit

1 000

Nr. der Sy- ste- ma- tik 1)	Berufsgruppe Berufsordnung (i = insgesamt, w = weiblich)	Erwerbs- tätige ins- gesamt	Art der überwiegend ausgeübten Tätigkeit									
			Ma- schinen einstel- len, warten	Her- stellen	Repa- rieren	Handel treiben	Büro- ar- beiten	Planen, Forschen	Leiten	Allge- meine Dienst- lei- stungen	Sichern	Aus- bilden, Infor- mieren
42	Berufe in der Getränke-, Genußmittelherstellung .....	i w	20 /	/	12 /	/	/	/	/	/	/	-
421	Brauer und Mälzer .....	i w	10 /	/	6 /	/	/	/	/	/	/	-
43	Übrige Ernährungsberufe .....	i w	21 6	/	11 /	/	/	/	/	/	/	/
44	Hochbauberufe .....	i w	381 /	12 -	304 /	46 /	/	/	/	7 /	/	/
441	Maurer, Feuerungs- und Schornsteinbauer .....	i w	273 /	/	223 /	37 /	/	/	/	/	/	/
46	Tiefbauberufe .....	i w	115 /	8 /	68 /	29 /	/	/	/	/	/	-
461	Straßenbauer .....	i w	54 /	/	36 /	13 /	/	/	-	/	/	-
47	Bauhilfsarbeiter .....	i w	99 /	/	66 /	15 /	/	/	/	9 /	/	/
48	Ausbauberufe .....	i w	316 5	8 /	210 /	84 /	/	/	/	/	/	/
487	Zimmerer .....	i w	90 /	/	71 /	13 /	/	/	/	/	/	/
488	Dachdecker .....	i w	73 /	/	36 /	32 /	/	/	/	/	/	/
49	Raumausstatter, Polsterer ....	i w	59 14	/	28 6	18 /	6 /	/	/	/	/	/
50	Berufe in der Holz- und Kunststoffverarbeitung .....	i w	343 14	29 /	229 9	60 /	/	/	6 /	/	/	/
501	Tischler .....	i w	296 9	22 /	201 6	55 /	/	/	/	/	/	/
51	Maler, Lackierer und verwandte Berufe .....	i w	272 18	12 /	97 9	152 6	/	/	/	/	/	/
511	Maler und Lackierer (Ausbau) .	i w	150 7	/	47 /	95 /	/	/	/	/	/	/
52	Warenprüfer, Versand- fertigmacher .....	i w	371 204	31 14	78 50	10 /	13 7	14 7	60 24	8 /	150 93	/
53	Hilfsarbeiter ohne nähere Tätigkeitsangabe .....	i w	692 266	170 50	309 125	46 9	14 8	12 7	7 /	/	117 55	6 /
54	Maschinen-, Anlagen- führer, a.n.g. ....	i w	322 30	220 21	58 7	9 -	/	/	/	/	27 /	/
55	Maschineneinrichter, a.n.g. ...	i w	64 /	55 /	6 /	/	/	/	/	/	/	/
60	Ingenieure, a.n.g. ....	i w	694 49	38 /	26 /	9 /	32 /	79 7	335 29	149 5	/	11 /
603	Bauingenieure .....	i w	100 7	/	7 /	/	/	14 /	46 /	28 /	/	/
609	Architekten, Raumplaner, a.n.g.	i w	90 17	/	/	/	/	6 /	64 14	13 /	/	/
61	Chemiker, Physiker, Mathematiker	i w	86 10	/	/	/	/	6 /	50 7	14 /	/	5 /
62	Techniker, a.n.g. ....	i w	752 77	132 /	55 5	66 /	32 /	119 25	239 29	82 /	5 /	11 /
63	Technische Sonderfachkräfte ..	i w	104 53	8 /	15 9	/	/	/	67 34	/	/	/
633	Chemielaboranten .....	i w	66 33	/	7 /	/	/	/	49 25	/	/	/

1) Klassifizierung der Berufe, Ausgabe 1992 (siehe Anhang).

15 Erwerbstätige im April 1995 nach Berufsgruppen, ausgewählten Berufsordnungen  
und überwiegend ausgeübter Tätigkeit

1 000

Nr. der Sys- tema- tik 1)	Berufsgruppe Berufsordnung  (i = insgesamt, w = weiblich)	Erwerbs- tätige ins- gesamt	Art der überwiegend ausgeübten Tätigkeit									
			Ma- schinen ein- stel- len, warten	Her- stellen	Repa- rieren	Handel treiben	Büro- ar- beiten	Planen, Forschen	Leiten	Allge- meine Dienst- lei- stungen	Sichern	Aus- bilden, Infor- mieren
64	Technische Zeichner und verwandte Berufe .....	i 132 w 76	/	/	/	/	22 14	101 59	/	/	-	/
641	Technische Zeichner .....	i 81 w 46	/	/	/	/	14 9	60 34	/	/	-	/
65	Industrie-, Werk-, Aus- bildungsmeister .....	i 150 w 10	30 /	21 /	11 /	/	9 /	8 /	38 /	/	/	27 /
651	Industrie-, Werkmeister .....	i 118 w /	30 /	20 /	11 /	/	7 /	8 /	35 /	/	/	/
66	Verkaufspersonal .....	i 1 260 w 1 030	/	15 11	12 8	1 141 949	20 14	7 5	7 /	44 30	/	8 7
660	Verkäufer o.n.A. ....	i 544 w 433	/	6 /	6 /	489 394	11 7	/	/	17 13	/	/
661	Nahrungs-, Genußmittel- verkäufer .....	i 385 w 354	/	7 6	/	351 326	/	/	/	16 13	/	/
662	Sonstige Fachverkäufer .....	i 315 w 243	/	/	/	291 228	6 /	/	/	/	/	/
67	Groß- und Einzelhandelskaufleute, Ein- und Verkaufsfachleute .	i 764 w 335	/	15 /	15 /	457 207	134 77	7 /	107 28	17 6	/	8 /
672	Einzelhandelskaufleute ohne Fachbereichsangabe, ambulante Händler .....	i 171 w 100	/	/	/	132 79	19 13	/	9 /	/	/	/
68	Warenkaufleute, a.n.g., Vertreter .....	i 268 w 90	/	/	/	183 49	27 17	/	16 /	7 /	/	20 14
687	Handelsvertreter, Ver- triebsbeauftragte .....	i 64 w 9	/	/	/	54 8	/	/	/	/	/	/
689	Andere Vertreter, Hand- lungsreisende .....	i 112 w 20	/	/	/	88 13	/	/	/	/	/	7 /
69	Bank-, Bausparkassen-, Versicherungsfachleute .....	i 744 w 345	/	/	/	192 74	403 240	12 /	99 15	/	5 /	26 8
691	Bankfachleute .....	i 495 w 261	/	/	/	117 62	279 176	8 /	70 12	/	/	14 6
695	Versicherungsfachleute (nicht gesetzliche Sozialver- sicherung) .....	i 244 w 84	/	/	/	73 13	123 63	/	28 /	/	/	12 /
70	Andere Dienstleistungsfachleute und zugehörige Berufe .....	i 331 w 135	/	/	/	108 47	89 48	13 /	58 14	29 9	/	21 10
71	Berufe des Landverkehrs .....	i 863 w 43	51 /	24 /	15 -	20 /	12 /	/	17 /	697 35	17 /	6 /
712	Eisenbahnbetriebspersonal ....	i 50 w /	12 /	/	/	/	/	/	6 /	15 /	8 /	/
714	Berufskraftfahrer, Kutscher ...	i 724 w 34	28 /	19 /	5 -	18 /	5 /	/	/	634 30	/	/
72	Berufe des Wasser- und Luftverkehrs .....	i 36 w /	6 -	/	/	/	/	/	6 /	14 /	/	/
73	Berufe des Nachrichtenverkehrs	i 183 w 106	/	/	/	10 9	33 26	/	/	125 62	/	/
732	Dienstleistungsfachkräfte im Postbetrieb .....	i 140 w 69	/	/	/	/	9 5	/	/	122 60	/	/
74	Lagerverwalter, Lager-, Transportarbeiter .....	i 562 w 95	41 /	63 9	18 /	41 10	33 6	6 /	30 /	320 62	/	5 /

1) Klassifizierung der Berufe, Ausgabe 1992 (siehe Anhang).

15 Erwerbstätige im April 1995 nach Berufsgruppen, ausgewählten Berufsordnungen  
und Überwiegend ausgeübter Tätigkeit

1 000

Nr. der Sys- te- ma- tik 1)	Berufsgruppe Berufsordnung (i = insgesamt, w = weiblich)	Erwerbs- tätige ins- gesamt	Art der Überwiegend ausgeübten Tätigkeit									
			Ma- schinen einstel- len, warten	Her- stellen	Repa- rieren	Handel treiben	Büro- ar- beiten	Planen, Forschen	Leiten	Allge- meine Dienst- lei- stungen	Sichern	Aus- bilden, Infor- mieren
75	Berufe in der Unternehmenslei- tung, -beratung und -prüfung	i 1 040 w 286	18 /	40 /	13 /	155 41	229 132	46 8	440 70	29 10	19 5	51 13
750	Unternehmer, Geschäfts- führer, a.n.g. ....	i 499 w 97	10 /	33 /	11 /	83 25	45 16	16 /	259 37	24 8	/	16 /
751	Geschäftsbereichsleiter, Direktionsassistenten, a.n.g.	i 250 w 55	5 -	6 /	/	49 9	37 17	11 /	129 21	/	/	7 /
753	Wirtschaftsprüfer, Steuerbe- rater und verwandte Berufe .	i 72 w 19	-	/	/	/	31 12	8 /	11 /	/	8 /	10 /
76	Abgeordnete, administrativ entscheidende Berufstätige .	i 296 w 97	/	/	/	/	125 55	15 /	94 18	/	24 7	27 10
77	Rechnungskaufleute, Informatiker .....	i 748 w 402	31 /	6 /	/	113 89	467 277	54 8	54 11	/	/	11 /
772	Buchhalter .....	i 296 w 232	/	/	/	7 5	267 215	/	11 /	/	/	/
78	Büroberufe, Kaufmännische Angestellte, a.n.g. ....	i 3 984 w 2 757	36 8	40 18	24 8	331 170	2 942 2 300	75 27	292 101	86 41	78 33	80 50
787	Verwaltungsfachleute (mitt- lerer Dienst), a.n.g. ....	i 749 w 408	8 /	/	/	19 9	551 346	17 /	57 13	29 10	43 13	20 11
788	Büro- und kaufmännische Sachbearbeiter, a.n.g. ....	i 534 w 369	/	/	/	33 21	408 307	14 /	44 19	6 /	10 5	9 6
79	Dienst-, Wachberufe .....	i 283 w 58	9 /	11 /	60 /	6 /	10 /	/	7 /	58 23	104 15	17 7
80	Sicherheitsberufe, ander- weitig nicht genannt .....	i 601 w 27	5 /	/	/	/	27 /	9 /	17 /	10 /	512 20	15 /
801	Soldaten, Grenzschutz-, Polizeibedienstete .....	i 531 w 23	/	/	/	/	23 /	/	13 /	/	480 19	10 /
81	Berufe im Rechts- und Voll- streckungswesen .....	i 179 w 44	/	/	/	/	27 11	/	19 /	/	99 21	27 6
813	Rechtsvertreter, Rechtsberater	i 97 w 23	/	/	-	/	11 /	/	14 /	/	45 11	21 /
82	Publizistische, Übersetzungs-, Bibliotheks- und verwandte Berufe .....	i 146 w 77	/	/	/	5 /	44 29	7 /	15 6	/	/	67 32
821	Publizisten .....	i 82 w 32	/	/	-	/	15 7	/	9 /	/	/	51 20
83	Künstlerische und zuge- ordnete Berufe .....	i 222 w 84	13 /	17 7	/	19 9	7 /	71 33	12 /	/	/	75 25
84	Ärzte, Apotheker .....	i 314 w 118	/	/	/	22 14	/	/	5 /	/	/	275 98
841	Ärzte .....	i 217 w 74	/	/	/	/	/	/	/	/	/	209 71
85	Übrige Gesundheitsdienst- berufe .....	i 1 341 w 1 151	7 5	8 6	/	19 18	80 77	29 26	9 7	29 23	6 /	1 151 981
853	Krankenschwestern/-pfleger, Hebammen/Entbindungspfleger	i 582 w 488	/	/	/	/	/	/	/	9 7	/	558 469
856	Sprechstundenhelfer .....	i 399 w 391	/	/	/	/	70 69	/	/	/	/	315 309

1) Klassifizierung der Berufe, Ausgabe 1992 (siehe Anhang).

15 Erwerbstätige im April 1995 nach Berufsgruppen, ausgewählten Berufsordnungen und überwiegend ausgeübter Tätigkeit

1 000

Nr. der Systematik 1)	Berufsgruppe Berufsordnung (i = insgesamt, w = weiblich)	Erwerbstätige insgesamt	Art der Überwiegend ausgeübten Tätigkeit									
			Ma-schinen einstel-len, warten	Her-stellen	Repa-rieren	Handel treiben	Büro-ar-beiten	Planen, Forschen	Leiten	Allge-meine Dienst-lei-stungen	Sichern	Aus-bilden, Infor-mieren
86	Soziale Berufe .....	i 727	/	/	/	/	16	/	12	15	6	669
	w 590		/	/	/	/	9	/	6	13	/	553
861	Sozialarbeiter, Sozial-pädagogen .....	i 145	/	/	/	/	7	/	8	/	/	122
	w 88		/	/	-	/	/	/	/	/	/	76
863	Erzieher .....	i 278	/	/	-	/	/	-	/	/	/	271
	w 256		/	/	-	/	/	-	/	/	/	250
864	Altenpfleger .....	i 189	/	/	/	-	/	/	/	6	/	177
	w 163		/	/	/	-	/	/	/	5	/	153
87	Lehrer .....	i 932	/	/	/	/	10	23	16	/	/	868
	w 479		/	/	/	/	/	6	5	/	/	458
870	Lehrer ohne nähere Angabe ....	i 279	/	/	-	/	/	/	/	/	/	270
	w 165		/	/	-	/	/	-	/	/	/	162
871	Hochschullehrer und verwandte Berufe .....	i 101	/	/	/	/	/	20	/	/	/	73
	w 29		/	/	/	-	/	6	/	-	/	21
872	Gymnasiallehrer .....	i 126	/	/	/	/	/	/	/	/	/	122
	w 48		/	/	-	-	/	/	/	/	/	47
873	Grund-, Haupt-, Real-, Sonderschullehrer .....	i 245	/	-	-	-	/	/	/	/	/	241
	w 154		/	-	-	-	/	-	/	/	/	152
88	Geistes- und naturwissen-schaftliche Berufe, a.n.g. ..	i 187	/	/	/	8	31	45	36	/	/	60
	w 67		/	/	/	/	11	12	7	/	/	31
881	Wirtschaftswissen-schaftler, a.n.g. ....	i 69	/	/	-	6	22	7	28	/	/	/
	w 19		/	/	-	/	8	/	5	/	/	/
89	Berufe in der Seelsorge .....	i 67	-	/	/	/	/	/	/	6	/	52
	w 23		-	/	-	/	/	/	/	/	/	14
90	Berufe in der Körperpflege ...	i 240	/	10	/	19	/	/	/	12	/	190
	w 205		/	8	/	17	/	/	/	10	/	163
901	Friseure .....	i 203	/	9	/	15	/	/	/	11	/	159
	w 170		/	8	/	13	/	/	/	9	/	134
91	Hotel- und Gaststättenberufe .	i 462	/	15	/	31	12	/	14	374	/	10
	w 272		/	7	/	20	8	/	5	222	/	7
911	Hotelliers, Gastwirte, Hotel-, Gaststättengeschäftsführer .	i 163	-	8	/	9	/	/	9	133	/	/
	w 68		-	/	/	/	/	/	/	58	-	/
912	Restaurantfachleute, Stewards/Stewardessen .....	i 213	/	5	/	16	/	/	/	180	/	5
	w 145		/	/	/	12	/	/	/	122	/	/
92	Haus- und ernährungswirt-schaftliche Berufe .....	i 198	/	21	/	/	/	/	/	134	/	29
	w 190		/	20	/	/	/	/	/	132	/	28
93	Reinigungs- und Ent-sorgungsberufe .....	i 687	13	25	13	/	/	/	/	606	/	17
	w 575		/	17	7	/	/	/	/	523	/	15
934	Gebäudereiniger, Raumpfleger .	i 514	/	11	6	/	/	/	/	473	/	14
	w 479		/	10	5	/	/	/	/	443	/	13
97	Mith. Familienangehörige außerhalb der Landwirt-schaft, a.n.g. ....	i 21	/	/	/	5	6	/	/	/	-	/
	w 18		/	/	/	/	6	/	/	/	-	/
98	Arbeitskräfte mit (noch) nicht bestimmtem Beruf .....	i 124	11	27	12	11	28	6	/	6	/	20
	w 51		/	5	/	7	17	/	/	/	/	14
99	Arbeitskräfte ohne nähere Tätigkeitsangabe .....	i 768	79	124	48	102	108	33	53	106	13	101
	w 274		15	38	6	47	60	8	12	44	/	41
Insgesamt .....		i 29 244	2 225	4 868	1 817	3 271	5 299	1 504	1 854	3 359	988	4 059
	w 12 102		252	1 169	142	1 885	3 539	379	359	1 579	141	2 657

1) Klassifizierung der Berufe, Ausgabe 1992 (siehe Anhang).

## Früheres Bundesgebiet

## Beruf und Ausbildung

16 Erwerbstätige im April 1995 nach Wirtschaftsunterbereichen, Altersgruppen, Vollzeit-/Teilzeiterwerbstätigkeit, monatlichem Nettoeinkommen, berufsbildendem oder Hochschulabschluß und überwiegend ausgeübter Tätigkeit

Gegenstand der Nachweisung (i=insges., m=männl., w = weiblich)	Erwerbs- tätige ins- gesamt	Art der überwiegend ausgeübten Tätigkeit										
		Masch. ein- stellen, warten	Her- stellen	Repa- rieren	Handel treiben	Büro- arbeiten	Planen, Forschen	Leiten	Allge- meine Dienst- leistung	Sichern	Aus- bilden, infor- mieren	
1 000												
Erwerbstätige insgesamt .....	m	17141	1972	3699	1675	1387	1759	1124	1495	1780	847	1402
	w	12102	252	1169	142	1885	3539	379	359	1579	141	2657
	i	29244	2225	4868	1817	3271	5299	1504	1854	3359	988	4059
In Prozent der Erwerbstätigen												
Wirtschaftsunterbereich												
Land- u. Forst- wirtschaft, Fischerei .....	m	3.2	0.5	12.5	0.5	0.7	0.3	0.5	0.7	1.0	/	0.6
	w	3.0	/	25.3	/	0.9	0.5	/	/	0.9	/	0.2
	i	3.1	0.5	15.6	0.5	0.8	0.4	0.5	0.7	0.9	/	0.4
Bergbau- und Verarbeitendes Gewerbe .....	m	34.0	71.4	46.2	32.3	18.8	24.2	45.3	33.9	19.6	5.3	5.2
	w	18.2	73.4	48.2	37.9	12.0	20.0	33.7	20.7	13.7	5.4	1.6
	i	27.5	71.7	46.6	32.8	14.9	21.4	42.4	31.3	16.8	5.3	2.8
Energ. u. Wasser- versorgung .....	m	1.3	2.5	0.9	2.3	0.4	1.6	2.2	1.5	0.5	0.6	/
	w	0.4	/	/	/	/	0.9	/	/	/	/	/
	i	0.9	2.2	0.7	2.2	0.3	1.1	1.8	1.3	0.4	0.5	/
Baugewerbe .....	m	11.2	6.6	26.3	24.9	2.5	3.7	7.5	7.2	5.1	0.8	0.6
	w	2.3	/	1.8	9.0	0.7	4.9	5.8	3.2	1.3	/	/
	i	7.5	6.0	20.4	23.7	1.5	4.5	7.1	6.4	3.3	0.8	0.3
Handel/Gastgew. ...	m	14.2	5.4	6.8	21.9	54.2	10.6	4.3	14.6	25.4	2.0	2.4
	w	22.2	7.9	10.1	24.1	71.8	14.2	8.1	21.7	30.0	5.6	2.8
	i	17.5	5.7	7.6	22.0	64.4	13.0	5.2	16.0	27.5	2.5	2.7
Verkehr und Nachrichten- übermittlung ....	m	6.8	5.3	1.3	4.8	3.1	8.4	3.5	7.9	29.8	3.5	1.4
	w	3.6	2.4	0.5	/	2.4	5.5	2.0	6.4	7.9	5.0	0.6
	i	5.4	5.0	1.1	4.6	2.7	6.5	3.2	7.6	19.5	3.7	0.9
Kreditinstitute und Versiche- rungsgewerbe ....	m	3.4	0.4	/	0.5	10.1	13.0	1.6	8.3	0.8	0.9	1.8
	w	4.7	/	/	/	4.9	11.2	1.8	7.6	1.4	/	0.6
	i	3.9	0.4	0.1	0.5	7.1	11.8	1.7	8.1	1.1	1.1	1.0
Grundstückswesen, Vermietung, Dienstleistungen für Unter- nehmen .....	m	5.4	2.7	1.1	2.2	6.5	9.8	18.7	8.2	3.4	8.7	4.9
	w	7.1	4.0	1.8	4.1	2.5	12.9	21.5	10.8	9.2	13.8	1.3
	i	6.1	2.8	1.3	2.3	4.2	11.9	19.4	8.8	6.1	9.4	2.6
Öffentliche Ver- waltung, Ver- teidigung, Sozial- Sozialversiche- rung u.ä. ....	m	9.8	2.3	1.9	5.4	0.9	21.8	8.8	10.9	5.3	73.3	7.0
	w	8.1	/	1.3	4.1	0.7	16.9	7.9	11.1	6.2	46.5	4.2
	i	9.1	2.2	1.8	5.3	0.8	18.5	8.6	11.0	5.7	69.5	5.2
Öffentliche und private Dienst- leistungen .....	m	10.9	3.0	3.0	5.2	2.7	6.6	7.6	6.8	9.2	4.7	75.8
	w	30.3	7.9	10.6	17.3	3.8	13.0	17.8	17.4	29.2	19.4	88.4
	i	18.9	3.5	4.8	6.1	3.4	10.9	10.2	8.8	18.6	6.8	84.1
Alter von ... bis unter ... Jahren												
unter 20 .....	m	3.2	3.3	5.6	6.7	2.3	2.4	1.1	/	2.1	2.7	1.3
	w	3.3	2.9	3.4	7.0	3.7	3.1	2.5	/	2.3	4.6	4.3
	i	3.3	3.2	5.1	6.8	3.1	2.9	1.5	/	2.2	3.0	3.3
20 - 30 .....	m	20.7	22.4	24.0	24.1	19.7	20.9	15.9	7.3	20.8	35.7	15.4
	w	24.2	25.3	20.6	26.7	25.0	26.5	31.6	17.8	17.0	30.2	25.4
	i	22.1	22.7	23.2	24.3	22.8	24.7	19.8	9.3	19.1	34.9	21.9
30 - 45 .....	m	39.8	41.9	36.9	37.1	39.5	42.1	45.6	42.1	40.3	33.0	41.4
	w	39.7	41.2	36.7	32.4	35.5	39.7	46.1	46.9	37.7	39.0	43.7
	i	39.8	41.8	36.8	36.7	37.2	40.5	45.7	43.0	39.1	33.9	42.9
45 - 60 .....	m	32.2	30.5	28.7	28.7	32.8	31.4	33.6	44.6	32.9	25.9	36.5
	w	29.9	29.1	33.0	30.6	32.7	29.0	18.9	32.0	38.1	23.8	24.8
	i	31.2	30.3	29.7	28.8	32.7	29.8	29.9	42.2	35.3	25.6	28.9
60 - 65 .....	m	3.0	1.8	3.4	2.7	3.8	2.6	2.7	4.5	3.0	2.0	3.5
	w	1.8	/	3.7	/	2.0	1.1	/	1.8	3.3	/	1.2
	i	2.5	1.7	3.5	2.6	2.8	1.6	2.2	4.0	3.1	2.0	2.0
65 und mehr .....	m	1.1	/	1.3	0.7	1.8	0.7	1.1	1.5	0.9	0.7	1.9
	w	1.0	/	2.6	/	1.1	0.6	/	1.5	/	/	0.6
	i	1.0	/	1.6	0.7	1.4	0.6	0.9	1.4	1.2	0.7	1.0

Beruf und Ausbildung

16 Erwerbstätige im April 1995 nach Wirtschaftsunterbereichen, Altersgruppen, Vollzeit-/Teilzeiterwerbstätigkeit, monatlichem Nettoeinkommen, berufsbildendem oder Hochschulabschluß und überwiegend ausgeübter Tätigkeit

Gegenstand der Nachweisung (i=insges.,m=männl. w = weiblich)	Erwerbs- tätige ins- gesamt	Art der überwiegend ausgeübten Tätigkeit										
		Masch. ein- stellen, warten	Her- stellen	Repa- rieren	Handel treiben	Büro- arbeiten	Planen, Forschen	Leiten	Allge- meine Dienst- leistung	Sichern	Aus- bilden, Infor- mieren	
In Prozent der Erwerbstätigen												
Vollzeit-/Teilzeit- erwerbstätigkeit												
Teilzeiterwerbs- tätige 1) .....m												
		6.7	7.0	6.0	4.4	6.3	6.4	7.5	3.5	9.5	3.1	13.5
	w	40.8	23.6	33.2	35.4	47.1	37.4	28.1	19.5	59.7	32.3	40.3
	i	20.8	8.9	12.5	6.8	29.8	27.1	12.7	6.6	33.1	7.3	31.0
Vollzeiterwerbs- tätige 2) .....m												
		93.3	93.0	94.0	95.6	93.7	93.6	92.5	96.5	90.5	96.9	86.5
	w	59.2	76.4	66.8	64.6	52.9	62.6	71.9	80.5	40.3	67.7	59.7
	i	79.2	91.1	87.5	93.2	70.2	72.9	87.3	93.4	66.9	92.7	69.0
davon:												
Mit Angabe des												
Nettoeinkommens												
	m	87.0	88.7	82.7	90.7	86.8	88.8	87.6	91.6	85.8	92.7	81.7
	w	54.3	72.5	52.1	59.0	48.2	59.1	68.1	75.4	36.9	63.0	56.3
	i	73.4	86.8	75.3	88.2	64.6	68.9	82.7	88.5	62.8	88.4	65.1
Nettoeinkommen von ... bis												
unter ... DM												
unter 600 .....m												
		1.8	0.7	2.2	3.0	0.8	0.6	/	/	1.0	10.2	1.7
	w	2.7	2.2	4.4	6.2	2.4	2.3	2.4	/	2.0	/	3.4
	i	2.2	0.9	2.7	3.2	1.7	1.7	0.9	0.3	1.5	9.0	2.8
600 - 1000 .....m												
		2.9	2.6	4.0	4.6	2.6	3.3	1.4	/	2.0	3.3	3.2
	w	3.6	3.1	3.4	7.1	3.9	3.7	3.7	/	2.8	/	4.3
	i	3.2	2.7	3.8	4.8	3.3	3.6	2.0	0.3	2.3	3.3	4.0
1000 - 1400 .....m												
		1.7	1.1	2.2	1.6	2.0	1.9	0.7	/	2.6	1.4	1.8
	w	4.0	7.5	6.5	6.9	4.4	2.4	2.8	/	6.1	4.0	3.4
	i	2.6	1.9	3.2	2.0	3.4	2.2	1.3	0.5	4.2	1.8	2.9
1400 - 1800 .....m												
		3.3	2.6	4.1	4.3	4.3	2.1	1.3	0.5	6.4	3.0	2.1
	w	7.9	16.4	13.6	10.1	10.1	5.6	6.2	2.9	9.3	7.9	6.1
	i	5.2	4.1	6.4	4.7	7.6	4.4	2.5	1.0	7.8	3.7	4.7
1800 - 2500 .....m												
		21.8	26.9	29.9	32.3	18.1	16.2	9.4	4.8	32.7	17.6	8.7
	w	20.3	33.7	19.9	20.6	17.7	25.7	24.1	17.4	12.8	19.1	18.1
	i	21.2	27.7	27.5	31.4	17.9	22.6	13.1	7.2	23.4	17.8	14.9
2500 - 3000 .....m												
		16.1	22.5	18.9	21.1	12.6	14.9	11.5	7.9	20.0	12.2	8.3
	w	6.9	5.7	2.4	4.7	4.2	10.4	11.7	13.8	2.1	12.7	7.5
	i	12.3	20.6	14.9	19.8	7.8	11.9	11.6	9.0	11.6	12.3	7.8
3000 - 4000 .....m												
		19.2	23.0	15.3	17.2	19.3	25.7	24.9	19.6	15.8	22.9	15.1
	w	5.3	3.1	1.2	/	3.4	6.6	11.2	17.9	1.1	7.1	6.9
	i	13.4	20.7	11.9	16.0	10.1	12.9	21.4	19.3	8.9	20.6	9.7
4000 - 5000 .....m												
		8.8	6.0	3.7	4.2	10.6	13.1	16.8	17.7	3.1	12.3	13.6
	w	2.1	/	/	/	1.0	1.6	3.5	8.8	0.3	3.9	4.3
	i	6.0	5.3	2.9	3.9	5.1	5.4	13.5	16.0	1.8	11.1	7.5
5000 und mehr .....m												
		11.5	3.2	2.6	2.6	16.5	11.0	21.2	40.6	2.3	9.7	27.0
	w	1.5	/	/	/	1.1	0.9	2.7	11.3	0.4	3.7	2.4
	i	7.4	2.9	2.0	2.4	7.6	4.2	16.5	34.9	1.4	8.9	10.9
Ohne Angabe des Nettoein- kommens 3) .....m												
		6.3	4.4	11.4	4.9	6.9	4.8	4.9	4.8	4.7	4.2	4.8
	w	4.9	3.9	14.8	5.6	4.6	3.6	3.8	5.1	3.5	4.7	3.4
	i	5.7	4.3	12.2	4.9	5.6	4.0	4.6	4.9	4.1	4.3	3.9
Berufsbildender oder Hochschul- abschluß												
Mit berufsbil- dendem oder Hochschul- abschluß .....m												
		80.3	76.9	72.0	80.2	84.3	85.9	91.6	92.6	66.2	83.4	89.6
	w	74.1	50.7	50.0	64.5	78.6	82.6	82.6	86.9	47.5	80.3	85.3
	i	77.7	74.0	66.7	79.0	81.0	83.7	89.3	91.5	57.4	82.9	86.8
davon:												
mit Abschluß einer Lehr-/ Anlernaus- bildung 4) ....m												
		53.7	64.0	59.8	66.4	62.3	55.7	28.7	37.8	60.2	56.0	24.4
	w	58.0	45.6	45.3	58.6	71.6	72.1	46.5	53.6	43.5	49.7	47.6
	i	55.5	61.9	56.3	65.8	67.7	66.7	33.2	40.9	52.4	55.1	39.6
mit beruflichem Praktikum .....m												
		0.9	1.0	0.7	0.5	1.1	1.3	0.9	0.9	1.0	1.1	0.9
	w	1.3	/	0.7	/	1.1	1.4	/	1.6	0.9	/	1.7
	i	1.1	0.9	0.7	0.5	1.1	1.4	0.9	1.1	0.9	1.1	1.4
mit Fachschul- abschluß 5) ....m												
		10.5	8.6	9.8	12.2	10.8	11.2	17.8	18.5	3.1	9.7	7.9
	w	4.5	2.6	2.9	/	2.8	3.4	9.2	7.4	1.7	4.7	9.0
	i	8.1	8.0	8.2	11.5	6.1	6.0	15.6	16.3	2.4	9.0	8.6
mit Fachhoch- schulab- schluß 6) .....m												
		5.9	2.3	1.1	0.7	5.0	10.0	22.1	17.3	0.9	6.0	6.5
	w	3.0	/	0.6	/	1.1	2.7	10.7	9.4	0.5	7.5	5.2
	i	4.7	2.1	0.9	0.7	2.7	5.1	19.2	15.8	0.7	6.2	5.7
mit Abschluß an einer Universi- tät 7) .....m												
		9.3	1.1	0.7	0.4	5.1	7.6	22.1	18.1	1.1	10.5	49.9
	w	7.3	/	0.5	/	2.0	3.0	15.1	14.9	0.9	17.5	21.7
	i	8.4	1.1	0.6	0.5	3.3	4.5	20.3	17.5	1.0	11.5	31.5

1) Erwerbstätige mit einer normalerweise je Woche geleiste-  
ten Arbeitszeit von weniger als 36 Stunden.  
2) Erwerbstätige mit einer normalerweise je Woche geleiste-  
ten Arbeitszeit von 36 Stunden und mehr.  
3) Einschl. der Selbständigen in der Land- und Forstwirt-  
schaft, Fischerei und Mithelfenden Familienangehörigen  
aller Wirtschaftsbereiche.

4) Einschl. gleichwertiger Berufsfachschulabschluß.  
5) Einschl. einer Meister-/Technikerausbildung.  
6) Einschl. Ingenieurschul- und Verwaltungsfachhochschulabschluß  
7) Einschl. Lehrerausbildung.

## Führes Bundesgebiet

## Beruf und Ausbildung

17 Erwerbstätige im April 1995 nach Wirtschaftsunterbereichen, Altersgruppen, Vollzeit-/Teilzeiterwerbstätigkeit, monatlichem Nettoeinkommen, berufsbildendem oder Hochschulabschluß und Abteilung/Werksabteilung, in der der Arbeitsplatz liegt

Gegenstand der Nachweisung (i=insges., m=männl., w = weiblich)	Erwerbstätige insgesamt	Arbeitsplatz liegt in Abteilung / Werksabteilung									
		Fertigung, Produktion	Instandhaltung, Reparatur	Arbeitsvorbereitung, Kontrolle	Entwicklung, Forschung	Materialwirtschaft, Beschaffung	Verkauf, Absatz	Rechnungswesen, Schreibdienst	Personalwesen, Medizinische Betreuung	Geschäftsleitung, Direktion	in keiner dieser Abteilungen tätig 1)
1 000											
Erwerbstätige insgesamt .....	17141	4285	1852	698	789	670	1770	1277	750	624	4426
insgesamt .....	12102	1075	203	241	240	281	2232	2295	1649	208	3678
.....m	29244	5360	2054	939	1030	952	4001	3572	2400	832	8104
.....w											
.....i											
In Prozent der Erwerbstätigen											
Wirtschaftsunterbereich											
Land- u. Forstwirtschaft, Fischerei .....	3.2	2.3	1.6	1.1	/	/	0.8	/	/	1.1	8.4
.....m	3.0	5.8	3.4	/	/	/	1.0	0.5	/	/	6.8
.....w	3.1	3.0	1.8	1.0	/	0.6	0.9	0.4	/	1.0	7.7
.....i											
Bergbau- und Verarbeitendes Gewerbe .....	34.0	86.9	32.7	45.0	53.6	41.4	24.2	16.7	7.4	25.6	10.9
.....m	18.2	70.9	22.3	39.0	37.5	36.3	16.1	17.0	2.8	19.3	7.5
.....w	27.5	67.7	31.7	43.5	49.8	39.9	19.7	16.9	4.2	24.0	9.3
.....i											
Energ. u. Wasserversorgung .....	1.3	0.9	3.8	3.2	1.6	0.9	0.7	1.6	/	/	0.6
.....m	0.4	/	/	/	/	/	0.3	0.9	/	/	0.2
.....w	0.9	0.7	3.5	2.6	1.4	0.9	0.5	1.2	0.3	0.7	0.5
.....i											
Baugewerbe .....	11.2	18.4	20.4	9.3	7.9	4.9	2.6	2.7	0.8	8.4	10.2
.....m	2.3	1.9	7.1	2.6	7.6	2.2	1.1	4.9	0.3	5.1	1.8
.....w	7.5	15.1	19.1	7.6	7.8	4.1	1.7	4.1	0.5	7.6	6.4
.....i											
Handel/Gastgew. ....	14.2	5.9	17.6	7.5	4.3	29.5	43.2	7.3	2.8	20.3	12.8
.....m	22.2	9.1	14.0	14.1	7.8	38.8	60.0	12.5	3.0	24.6	18.4
.....w	17.5	6.5	17.3	9.2	5.1	32.3	52.6	10.6	2.9	21.4	15.3
.....i											
Verkehr und Nachrichtenübermittlung ....	6.8	1.4	7.4	10.5	2.4	11.5	7.3	6.9	2.9	6.0	11.6
.....m	3.6	0.9	2.7	8.3	/	5.3	4.4	4.8	0.7	4.8	4.1
.....w	5.4	1.3	6.9	9.9	2.2	9.7	5.7	5.5	1.4	5.7	8.2
.....i											
Kreditinstitute und Versicherungsgewerbe ....	3.4	/	0.5	2.6	0.8	1.1	9.8	16.9	1.7	6.7	2.0
.....m	4.7	/	/	4.2	/	/	6.7	13.1	0.8	5.6	2.0
.....w	3.9	0.1	0.7	3.0	0.8	1.2	8.1	14.5	1.1	6.4	2.0
.....i											
Grundstückswesen, Vermietung, Dienstleistungen für Unternehmen .....	5.4	1.3	2.8	5.7	17.5	1.9	6.5	10.8	1.9	10.3	6.8
.....m	7.1	2.5	10.5	7.4	24.8	2.7	3.8	13.4	1.1	8.9	8.1
.....w	6.1	1.5	3.6	6.1	19.2	2.1	5.0	12.5	1.4	9.9	7.4
.....i											
Öffentliche Verwaltung, Verteidigung, Sozialversicherung u. ä. ....	9.8	0.7	7.6	9.7	3.9	4.5	1.4	30.7	11.9	11.3	18.1
.....m	8.1	0.8	8.5	7.8	4.0	3.8	1.3	21.0	6.0	10.4	7.7
.....w	9.1	0.7	7.7	9.2	3.9	4.3	1.3	24.5	7.8	11.0	13.4
.....i											
Öffentliche und private Dienstleistungen .....	10.9	2.2	5.5	5.3	7.6	3.8	3.4	6.1	69.9	9.6	18.5
.....m	30.3	7.9	28.8	15.0	14.6	8.1	5.4	11.7	85.1	19.9	43.4
.....w	18.9	3.3	7.8	7.8	9.3	5.1	4.6	9.7	80.3	12.2	29.8
.....i											
Alter von ... bis unter ... Jahren											
unter 20 .....	3.2	4.6	6.1	1.0	1.4	1.9	2.1	2.0	2.2	/	2.9
.....m	3.3	3.3	3.8	2.3	2.6	2.5	3.4	3.2	4.5	/	3.2
.....w	3.3	4.4	5.9	1.3	1.7	2.1	2.8	2.8	3.8	/	3.1
.....i											
20 - 30 .....	20.7	23.9	23.0	14.3	17.3	20.1	20.7	17.9	17.4	5.0	22.0
.....m	24.2	23.8	19.4	26.1	32.6	24.6	27.3	25.8	26.7	13.8	20.3
.....w	22.1	23.9	22.6	17.3	20.9	21.4	24.4	23.0	23.8	7.2	21.2
.....i											
30 - 45 .....	39.8	39.2	37.6	43.2	46.9	41.2	41.0	43.0	42.0	36.5	37.8
.....m	39.7	39.5	35.8	40.9	44.0	38.6	38.6	40.2	42.7	41.3	39.9
.....w	39.8	39.3	37.5	42.6	46.2	40.4	38.5	41.2	42.5	37.7	38.8
.....i											
45 - 60 .....	32.2	29.5	30.4	38.1	31.6	33.5	31.7	33.8	34.9	48.4	31.4
.....m	29.9	30.6	36.8	29.1	19.7	32.5	30.2	29.2	24.6	39.7	32.1
.....w	31.2	29.7	31.0	35.8	28.8	33.2	30.9	30.8	27.8	46.2	31.7
.....i											
60 - 65 .....	3.0	2.3	2.4	2.9	2.1	2.8	3.1	2.7	2.7	6.9	3.8
.....m	1.8	1.8	3.5	/	/	/	1.7	1.1	1.1	2.6	2.8
.....w	2.5	2.2	2.6	2.5	1.8	2.3	2.3	1.7	1.6	5.9	3.3
.....i											
65 und mehr .....	1.1	0.4	0.4	/	0.7	/	1.3	0.6	0.8	3.0	2.0
.....m	1.0	0.9	/	/	/	/	0.9	0.5	0.4	/	1.8
.....w	1.0	0.5	0.5	/	0.6	/	1.1	0.5	0.5	2.7	1.9
.....i											

1) Einschl. Betrieb/Behörde ist nicht in Abteilungen gegliedert, ohne Angabe.



Beruf und Ausbildung

17 Erwerbstätige im April 1995 nach Wirtschaftsunterbereichen, Altersgruppen, Vollzeit-/Teilzeiterwerbstätigkeit, monatlichem Nettoeinkommen, berufsbildendem oder Hochschulabschluß und Abteilung/Werkabteilung, in der der Arbeitsplatz liegt

Gegenstand der Nachweisung (1=insges.,m=männl. w = weiblich)	Erwerbs- tätige ins- gesamt	Arbeitsplatz liegt in Abteilung / Werkabteilung										
		Ferti- gung, Produk- tion	Instand- haltung, Repa- ratur	Arbeits- vorbe- reitung, Kon- trolle	Entwick- lung, For- schung	Materi- alwirt- schaft, Beschaf- fung	Verkauf, Absatz	Rech- nungs- wesen, Schreib- dienst	Personal wesen, Medizi- nische Be- treuung	Ge- schäfts- leitung, Direk- tion	in keiner dieser Abtei- lungen tätig 1)	
In Prozent der Erwerbstätigen												
Vollzeit-/Teilzeit- erwerbstätigkeit												
Teilzeiterwerbs- tätige 2) .....	m	6.7	6.4	4.3	6.0	7.6	5.9	6.1	4.5	10.4	3.0	9.0
	w	40.8	27.6	52.2	31.1	27.8	36.1	42.8	36.7	36.8	24.3	50.1
	i	20.8	10.7	9.0	12.4	12.3	14.9	26.5	25.2	28.6	8.3	27.6
Vollzeiterwerbs- tätige 3) .....	m	93.3	93.6	95.7	94.0	92.4	94.1	93.9	95.5	89.6	97.0	91.0
	w	59.2	72.4	47.8	68.9	72.2	63.9	57.2	63.3	63.2	75.7	49.9
	i	79.2	89.3	91.0	87.6	87.7	85.1	73.5	74.8	71.4	91.7	72.4
davon:												
Mit Angabe des Nettoeinkommens	m	87.0	88.5	91.1	89.2	87.5	90.2	87.8	91.1	85.7	90.6	81.0
	w	54.3	66.7	43.3	65.5	68.5	59.2	53.0	59.7	60.0	69.2	43.3
	i	73.4	84.1	86.4	83.1	83.1	81.0	68.4	70.9	68.0	85.2	63.9
Nettoeinkommen von ... bis												
unter ... DM												
unter 600 .....	m	1.8	1.6	2.3	/	/	/	0.6	0.4	2.0	/	3.4
	w	2.7	4.3	3.5	/	2.4	/	2.3	2.3	3.0	/	2.8
	i	2.2	2.2	2.4	0.7	0.9	0.8	1.6	1.6	2.7	0.6	3.1
600 - 1000 .....	m	2.9	3.3	4.4	1.0	1.8	1.2	2.3	2.7	4.7	/	3.0
	w	3.6	3.3	4.2	2.5	4.3	3.1	3.7	3.5	5.0	/	3.4
	i	3.2	3.3	4.4	1.4	2.4	1.7	3.1	3.2	4.9	0.7	3.1
1000 - 1400 .....	m	1.7	1.6	1.5	/	0.9	1.2	1.8	1.4	2.2	/	2.3
	w	4.0	7.9	5.1	4.1	2.8	5.5	4.3	2.3	3.2	/	4.0
	i	2.6	2.9	1.9	1.4	1.4	2.5	3.2	2.0	2.9	0.7	3.1
1400 - 1800 .....	m	3.3	3.5	4.1	1.3	1.4	5.1	3.7	1.8	2.0	0.8	3.8
	w	7.9	17.2	9.8	9.7	5.6	12.5	9.4	5.4	5.9	3.0	6.6
	i	5.2	6.2	4.6	3.4	2.4	7.3	6.9	4.1	4.7	1.3	5.1
1800 - 2500 .....	m	21.8	30.3	30.9	15.6	8.1	34.5	17.8	13.5	9.6	4.1	20.0
	w	20.3	27.5	14.5	28.7	23.6	24.7	19.8	25.7	21.5	15.4	14.0
	i	21.2	29.7	29.2	18.9	11.7	31.6	18.9	21.3	17.8	6.9	17.3
2500 - 3000 .....	m	16.1	21.5	20.9	15.9	10.6	20.8	13.9	12.9	10.0	4.5	13.6
	w	6.9	3.8	3.4	8.5	12.0	6.3	6.0	10.7	9.2	12.1	4.6
	i	12.3	17.9	19.2	14.0	10.9	16.5	9.5	11.5	9.4	6.4	9.5
3000 - 4000 .....	m	19.2	18.9	19.5	29.4	23.8	18.0	20.2	24.6	17.9	11.7	16.3
	w	5.3	1.8	/	6.8	11.4	3.9	4.7	6.9	7.1	15.9	4.0
	i	13.4	15.5	17.8	23.6	20.9	13.9	11.6	13.2	10.5	12.7	10.7
4000 - 5000 .....	m	8.8	4.6	4.9	13.7	17.7	4.8	11.1	15.8	13.2	13.9	8.3
	w	2.1	0.5	/	/	3.4	/	1.4	1.9	3.2	7.0	2.3
	i	6.0	3.8	4.5	10.7	14.3	3.7	5.7	6.8	6.3	12.2	5.6
5000 und mehr ....	m	11.5	3.1	2.7	11.4	22.8	4.1	16.4	18.0	24.1	54.0	10.5
	w	1.5	/	/	/	3.1	/	1.3	1.1	1.9	12.1	1.5
	i	7.4	2.5	2.4	8.8	18.2	3.1	8.0	7.1	8.8	43.6	6.4
Ohne Angabe des Nettoein- kommens 4) .....	m	6.3	5.1	4.6	4.9	4.9	3.8	6.2	4.3	3.9	6.5	10.0
	w	4.9	5.7	4.6	3.5	3.7	4.7	4.2	3.6	3.2	6.4	6.7
	i	5.7	5.3	4.6	4.5	4.6	4.1	5.1	3.9	3.4	6.5	8.5
Berufsbildender oder Hochschul- abschluß												
Mit berufsbil- dendem oder Hochschul- abschluß .....	m	80.3	73.2	80.4	88.4	91.1	73.1	84.8	88.8	88.8	91.9	77.6
	w	74.1	49.0	51.7	71.3	84.5	67.8	79.0	83.6	83.7	84.9	68.7
	i	77.7	68.3	77.6	84.0	89.6	71.6	81.6	85.5	85.3	90.1	73.6
davon:												
mit Abschluß einer Lehr-/ Anlernaus- bildung 5) ....	m	53.7	61.5	65.8	50.0	25.7	63.2	60.1	51.2	31.5	34.0	49.8
	w	58.0	45.2	47.0	56.9	49.9	61.2	70.2	71.8	54.2	59.9	48.3
	i	55.5	58.3	64.0	51.8	31.4	62.6	65.8	64.4	47.1	40.5	49.1
mit beruflichem Praktikum .....	m	0.9	0.7	0.7	1.2	0.7	0.8	1.1	1.3	0.9	1.0	1.0
	w	1.3	0.6	/	/	/	/	1.2	1.5	2.0	/	1.1
	i	1.1	0.7	0.7	1.3	0.8	0.8	1.2	1.5	1.7	1.1	1.0
mit Fachschul- abschluß 6) ...	m	10.5	8.6	12.0	21.7	16.7	5.3	10.3	9.8	8.8	16.7	9.5
	w	4.5	2.1	/	4.8	8.7	2.7	3.3	3.1	8.2	6.7	5.2
	i	8.1	7.3	11.0	17.4	14.8	4.5	6.4	5.5	8.3	14.2	7.5
mit Fachhoch- schulab- schluß 7) .....	m	5.9	1.5	1.4	10.1	23.0	2.2	6.7	12.5	7.5	17.0	4.7
	w	3.0	0.6	/	3.8	8.7	/	1.6	3.4	4.6	5.7	3.1
	i	4.7	1.3	1.4	8.5	19.6	2.0	3.8	6.7	5.5	14.2	4.0
mit Abschluß an einer Universi- tät 8) .....	m	9.3	0.8	0.5	5.4	25.0	1.7	6.5	13.9	40.1	23.2	12.6
	w	7.3	0.5	/	4.5	15.9	/	2.7	3.7	14.8	10.9	11.0
	i	8.4	0.8	0.6	5.1	22.9	1.6	4.4	7.4	22.7	20.1	11.9

1) Einschl. Betrieb/Behörde ist nicht in Abteilungen geglie-  
dert, ohne Angabe.  
2) Erwerbstätige mit einer normalerweise je Woche geleiste-  
ten Arbeitszeit von weniger als 36 Stunden.  
3) Erwerbstätige mit einer normalerweise je Woche geleiste-  
ten Arbeitszeit von 36 Stunden und mehr.

4) Einschl. der Selbständigen in der Land- und Forstwirt-  
schaft, Fischerei und Mithelfenden Familienangehörigen  
aller Wirtschaftsbereiche.  
5) Einschl. gleichwertiger Berufsfachschulabschluß.  
6) Einschl. einer Meister-/Technikerausbildung.  
7) Einschl. Ingenieurschul- und Verwaltungsfachhochschulabschluß.  
8) Einschl. Lehrerausbildung.

**18 Erwerbstätige im April 1995 nach Wirtschaftsunterbereichen, Altersgruppen, Vollzeit-/Teilzeiterwerbstätigkeit, monatlichem Nettoeinkommen, berufsbildendem oder Hochschulabschluß und Stellung im Beruf sowie abhängig Erwerbstätige nach Stellung im Betrieb**

Gegenstand der Nachweisung  (i = insgesamt, m = männlich, w = weiblich)	Er- werbs- tätige ins- gesamt	Stellung im Beruf											
		Selb- stän- dige	Mit- hel- fende Fami- lien- ange- hö- rige	Abhängige									
				zu- sam- men	darunter Stellung im Betrieb								
					Büro- kraft, ange- lernter Arbeiter	Ver- käufer, Fachar- beiter	Sach- bear- beiter, Vorar- beiter	Herausge- hobene, qualifi- zierte Fach- kraft, Meister	Sachge- biets- leiter, Referent, Hand- lungsbe- vollmäch- tigter	Abtei- lungs- leiter, Proku- rist	Direk- tor, Amts- leiter, Be- triebs- leiter	Auszu- bildende in aner- kannten Ausbil- dungs- berufen	
1 000													
Erwerbstätige insgesamt	m	17141	2111	83	14947	3564	4739	2051	2311	466	522	367	222
	w	12102	739	379	10985	3848	3133	2065	1127	132	124	70	320
	i	29244	2850	462	25932	7413	7872	4116	3439	598	647	437	541
In Prozent der Erwerbstätigen													
Wirtschaftsunterbereich													
Land- u. Forst- wirtschaft, Fischerei	m	3.2	14.2	54.9	1.3	2.2	1.4	0.7	0.7	/	/	/	/
	w	3.0	6.6	56.0	0.9	1.3	1.0	0.3	/	/	/	/	/
	i	3.1	12.2	55.8	1.1	1.7	1.2	0.5	0.6	/	/	/	/
Bergbau- und Verarbeitendes Gewerbe	m	34.0	14.0	9.0	37.0	41.9	43.6	29.6	31.4	29.5	35.7	24.9	26.5
	w	18.2	8.0	7.5	19.3	27.3	15.5	18.1	8.0	13.7	17.5	13.3	13.3
	i	27.5	12.5	7.8	29.5	34.3	32.4	23.8	23.7	26.0	32.2	23.1	18.7
Energie- und Wasserversorgung	m	1.3	/	/	1.4	0.8	1.7	2.0	1.6	1.8	1.7	/	/
	w	0.4	/	/	0.4	0.4	0.3	0.8	/	/	/	/	/
	i	0.9	/	/	1.0	0.6	1.1	1.4	1.1	1.5	1.5	/	1.0
Baugewerbe	m	11.2	11.0	/	11.3	12.5	16.3	6.6	6.7	3.9	4.6	5.7	7.6
	w	2.3	2.1	4.8	2.3	2.7	1.8	2.6	1.3	/	/	/	1.9
	i	7.5	8.7	4.4	7.5	7.4	10.5	4.6	4.9	3.5	4.1	5.3	4.3
Handel und Gastgewerbe	m	14.2	25.0	21.6	12.6	12.4	15.8	9.7	7.6	8.9	17.3	16.3	24.0
	w	22.2	33.9	17.0	21.6	19.1	36.6	12.6	6.2	12.1	30.1	25.8	20.7
	i	17.5	27.3	17.9	16.4	15.9	24.1	11.2	7.2	9.6	19.7	17.8	22.1
Verkehr und Nachrichten- Übermittlung	m	6.8	4.2	/	7.2	9.3	7.2	9.3	5.0	5.5	4.8	4.1	7.0
	w	3.6	2.2	/	3.7	3.9	3.1	5.4	1.9	3.9	/	/	4.7
	i	5.4	3.7	1.6	5.7	6.5	5.6	7.3	4.0	5.1	4.7	3.8	5.6
Kreditinstitute und Versiche- rungsgewerbe	m	3.4	3.6	/	3.4	1.0	1.3	8.4	3.5	9.1	10.7	7.7	10.2
	w	4.7	1.6	/	5.1	3.0	3.0	12.8	2.9	8.9	5.4	/	8.1
	i	3.9	3.1	/	4.1	2.0	2.0	10.6	3.3	9.1	9.7	6.9	9.0
Grundstückswesen, Vermietung, Dienstleistungen für Unter- nehmen	m	5.4	14.3	/	4.2	3.3	2.3	5.3	7.6	7.5	6.5	6.8	6.5
	w	7.1	13.3	4.4	6.8	8.2	4.0	8.7	5.7	7.5	6.0	/	10.6
	i	6.1	14.0	4.3	5.3	5.9	3.0	7.0	7.0	7.5	6.4	6.7	8.9
Öffentliche Verwaltung, Ver- teidigung, So- zialver- sicherung	m	9.8	/	/	11.2	6.5	4.9	20.8	11.5	20.3	8.7	12.0	6.4
	w	8.1	/	/	8.9	8.0	4.9	16.9	9.6	18.2	6.1	/	6.3
	i	9.1	/	/	10.2	7.3	4.9	18.8	10.9	19.8	8.2	11.2	6.4
Öffentliche und private Dienst- leistungen	m	10.9	13.6	/	10.5	10.2	5.5	7.6	24.4	13.0	9.6	20.9	9.1
	w	30.3	32.2	7.8	31.0	26.1	29.8	21.9	64.0	32.9	27.4	39.2	33.5
	i	18.9	18.4	7.3	19.2	18.4	15.1	14.8	37.4	17.4	13.0	23.8	23.5
Alter von ... bis unter ... Jahren													
unter 20	m	3.2	/	8.5	3.6	2.1	1.4	/	/	/	/	/	48.1
	w	3.3	/	1.7	3.6	1.6	1.7	0.6	/	/	/	/	52.6
	i	3.3	/	2.9	3.6	1.9	1.5	0.4	/	/	/	/	50.8
20 - 30	m	20.7	7.9	27.1	22.5	25.9	27.4	17.3	12.0	6.6	5.2	4.7	46.9
	w	24.2	8.7	6.0	25.8	20.2	32.1	28.0	19.6	15.3	17.0	13.1	43.9
	i	22.1	8.2	9.8	23.9	23.0	29.2	22.6	14.5	8.6	7.4	6.1	45.1
30 - 45	m	39.8	40.0	16.9	39.9	38.9	40.6	45.0	47.1	44.7	44.0	34.1	4.8
	w	39.7	44.8	32.5	39.6	39.8	38.5	42.8	49.5	53.7	45.2	41.9	3.0
	i	39.8	41.2	29.7	39.8	39.4	39.8	43.9	47.9	46.7	44.3	35.3	3.7
45 - 60	m	32.2	39.7	9.5	31.2	30.0	28.4	34.8	37.6	44.4	46.4	52.5	/
	w	29.9	37.4	41.6	29.0	35.2	26.3	27.5	29.3	29.4	35.2	39.6	/
	i	31.2	39.1	35.8	30.3	32.7	27.6	31.2	34.9	41.1	44.3	50.4	/
60 - 65	m	3.0	7.2	11.0	2.4	2.5	1.9	2.4	2.9	3.9	3.7	7.2	/
	w	1.8	4.4	9.1	1.4	2.2	1.1	0.9	1.2	/	/	/	/
	i	2.5	6.5	9.4	2.0	2.4	1.6	1.6	2.3	3.2	3.3	6.6	/
65 und mehr	m	1.1	5.1	27.0	0.4	0.6	0.2	/	0.4	/	/	1.4	/
	w	1.0	4.5	9.1	0.5	0.9	0.3	/	/	/	/	/	/
	i	1.0	4.9	12.3	0.4	0.7	0.3	0.2	0.3	/	/	1.4	/

18 Erwerbstätige im April 1995 nach Wirtschaftsunterbereichen, Altersgruppen, Vollzeit-/Teilzeiterwerbstätigkeit, monatlichem Nettoeinkommen, berufsbildendem oder Hochschulabschluß und Stellung im Beruf sowie abhängig Erwerbstätige nach Stellung im Betrieb

Gegenstand der Nachweisung  (i = insgesamt, m = männlich, w = weiblich)	Er- werbs- tätige ins- gesamt	Stellung im Beruf									
		Selbst- stän- dige	Mit- hel- fende Famili- en- ange- hö- rige	Abhängige							
				zu- sammen	darunter Stellung im Betrieb						
					Büro- kraft, ange- lernter Arbeiter	Ver- käufer, Fach- arbeiter	Sach- bear- beiter, Vorar- beiter	Herausge- hobene, qualifi- zierte Fach- kraft, Meister	Sachge- biets- leiter, Referent, Hand- lungsbe- vollmäch- tigter	Abtei- lungs- leiter, Proku- rist	Direk- tor, Amts- leiter, Be- triebs- leiter

		In Prozent der Erwerbstätigen											
Vollzeit-/Teilzeit- erwerbstätigkeit													
Teilzeiterwerbs- tätige 1)	m	6.7	8.4	48.4	6.3	10.8	5.3	4.6	6.4	3.7	2.1	3.7	2.4
	w	40.8	36.1	55.0	40.7	52.7	42.2	30.8	35.5	23.2	18.3	24.0	2.2
	i	20.8	15.5	53.8	20.8	32.6	20.0	17.7	15.9	8.0	5.2	7.0	2.3
Vollzeiterwerbs- tätige 2)	m	93.3	91.6	51.6	93.7	89.2	94.7	95.4	93.6	96.3	97.9	96.3	97.6
	w	59.2	63.9	45.0	59.3	47.3	57.8	69.2	64.5	76.8	81.7	76.0	97.8
	i	79.2	84.5	46.2	79.2	67.4	80.0	82.3	84.1	92.0	94.8	93.0	97.7
davon:													
Mit Angabe des Nettoeinkommens	m	87.0	70.0	/	89.8	85.6	90.8	91.5	89.5	92.6	93.4	92.3	92.8
	w	54.3	51.9	/	56.3	44.8	54.7	66.0	61.2	73.5	76.3	71.0	94.4
	i	73.4	65.3	/	75.6	64.4	76.5	78.7	80.3	88.4	90.1	88.9	93.7
Nettoeinkommen von ... bis unter ... DM													
unter 600	m	1.8	0.9	/	1.9	1.6	0.3	/	/	/	/	/	13.4
	w	2.7	2.0	/	2.9	2.2	2.4	1.4	1.2	/	/	/	18.0
	i	2.2	1.2	/	2.3	1.9	1.1	0.8	0.4	/	/	/	16.1
600 - 1000	m	2.9	0.9	/	3.2	2.3	0.7	/	/	/	/	/	54.8
	w	3.6	2.8	/	3.8	1.9	1.9	0.8	0.7	/	/	/	57.2
	i	3.2	1.4	/	3.5	2.1	1.2	0.5	0.3	/	/	/	56.2
1000 - 1400	m	1.7	1.7	/	1.7	2.5	1.1	0.5	0.4	/	/	/	15.7
	w	4.0	3.8	/	4.1	5.4	4.4	1.3	1.1	/	/	/	13.9
	i	2.6	2.3	/	2.7	4.0	2.4	0.9	0.6	/	/	/	14.7
1400 - 1800	m	3.3	2.4	/	3.4	6.4	4.1	1.5	0.8	/	/	/	4.1
	w	7.9	4.3	/	8.4	10.5	11.6	4.5	3.4	/	/	/	3.1
	i	5.2	2.9	/	5.5	8.6	7.1	3.0	1.6	0.9	1.0	/	3.5
1800 - 2500	m	21.8	8.6	/	23.8	36.2	34.8	16.9	6.5	2.5	3.8	3.6	3.3
	w	20.3	11.3	/	21.6	19.2	25.1	30.4	14.8	10.4	14.3	14.0	1.9
	i	21.2	9.3	/	22.9	27.4	31.0	23.7	9.2	4.3	5.8	5.3	2.5
2500 - 3000	m	16.1	7.1	/	17.4	20.0	23.9	20.4	10.5	6.1	4.8	4.3	/
	w	6.9	5.7	/	7.3	3.5	5.7	15.0	11.7	13.9	15.0	9.2	/
	i	12.3	6.7	/	13.1	11.4	16.7	17.7	10.9	7.8	6.8	5.1	/
3000 - 4000	m	19.2	12.7	/	20.2	13.6	20.5	32.8	27.2	19.4	16.3	10.7	/
	w	5.3	8.5	/	5.3	1.6	3.0	9.4	14.5	23.6	17.9	12.7	/
	i	13.4	11.6	/	13.9	7.4	13.5	21.1	23.1	20.3	16.6	11.0	/
4000 - 5000	m	8.8	10.2	/	8.6	2.1	3.8	13.0	21.3	23.0	18.5	14.1	/
	w	2.1	4.7	/	2.0	0.3	0.4	2.1	9.8	11.7	11.6	8.7	/
	i	6.0	8.7	/	5.8	1.2	2.5	7.6	17.5	20.5	17.2	13.2	/
5000 und mehr	m	11.5	25.5	/	9.6	0.9	1.5	6.1	22.6	40.7	49.2	58.1	/
	w	1.5	8.9	/	1.0	0.1	/	0.9	4.1	9.8	12.4	16.4	/
	i	7.4	21.2	/	6.0	0.5	1.0	3.5	16.6	33.9	42.2	51.4	/
Ohne Angabe des Nettoein- kommens 3)	m	6.3	21.7	51.6	3.9	3.6	3.9	3.9	4.1	3.7	4.5	4.0	4.9
	w	4.9	12.0	45.0	3.0	2.5	3.1	3.2	3.3	/	5.4	/	3.4
	i	5.7	19.2	46.2	3.5	3.0	3.6	3.6	3.8	3.6	4.6	4.1	4.0
Berufsbildender oder Hochschul- abschluß													
Mit berufsbil- dendem oder Hochschul- abschluß	m	80.3	85.4	58.0	79.7	57.2	88.9	90.9	95.0	95.0	93.7	93.4	17.1
	w	74.1	79.6	56.8	74.3	57.0	85.8	89.6	94.1	90.4	87.9	86.5	15.7
	i	77.7	83.9	57.0	77.4	57.1	87.7	90.3	94.7	94.0	92.6	92.3	16.3
davon:													
mit Abschluß siner Lehr-/ Anlernaus- bildung 4)	m	53.7	41.3	43.2	55.5	51.5	82.1	64.6	23.9	30.3	36.4	29.8	13.3
	w	58.0	47.6	48.6	59.0	52.0	78.8	72.0	28.2	36.9	54.2	46.1	12.2
	i	55.5	42.9	47.7	57.0	51.8	80.8	68.3	25.3	31.8	39.8	32.4	12.6
mit beruf- lichem Praktikum	m	0.9	1.2	/	0.9	0.7	0.8	1.3	0.7	/	/	/	/
	w	1.3	1.5	1.4	1.3	1.0	1.3	1.6	1.0	/	/	/	/
	i	1.1	1.3	1.2	1.0	0.9	1.0	1.5	0.8	1.1	1.1	/	1.3
mit Fachschul- abschluß 5)	m	10.5	21.6	9.6	9.0	2.6	4.4	13.3	24.3	12.7	13.9	12.7	/
	w	4.5	9.7	3.8	4.2	1.7	3.5	6.5	11.1	7.9	8.1	8.3	/
	i	8.1	18.5	4.9	7.0	2.1	4.1	9.9	19.9	11.6	12.8	12.0	/
mit Fachhoch- schulab- schluß 6)	m	5.9	6.4	/	5.8	1.0	0.8	7.1	16.2	23.2	17.9	17.0	/
	w	3.0	4.1	/	2.9	0.7	0.9	4.8	12.0	13.1	7.5	8.0	/
	i	4.7	5.8	1.3	4.6	0.9	0.9	6.0	14.8	21.0	15.9	15.5	/
mit Abschluß an einer Uni- versität 7)	m	9.3	14.9	/	8.5	1.4	0.8	4.6	29.9	27.8	24.5	32.9	/
	w	7.3	16.7	2.0	6.8	1.5	1.2	4.7	41.9	30.8	16.3	22.6	/
	i	8.4	15.3	2.0	7.8	1.5	1.0	4.7	33.8	28.5	22.9	31.3	1.2

1) Erwerbstätige mit einer normalerweise je Woche geleisteten Arbeitszeit von weniger als 36 Stunden.

2) Erwerbstätige mit einer normalerweise je Woche geleisteten Arbeitszeit von 36 Stunden und mehr.

3) Einschl. der Selbstständigen in der Land- und Forstwirtschaft, Fischerei und Mithelfenden Familienangehörigen aller Wirtschaftsbereiche.

4) Einschl. gleichwertiger Berufsfachschulabschluß.

5) Einschl. einer Meister-/Technikerausbildung.

6) Einschl. Ingenieurschul- und Verwaltungsfachhochschulabschluß.

7) Einschl. Lehrerausbildung.

Beruf und Ausbildung

19 Erwerbstätige im April 1995 nach überwiegend ausgeübter Tätigkeit und Abteilung/Werksabteilung, in der der Arbeitsplatz liegt

1 000

Überwiegend ausgeübte Tätigkeit	Erwerbs-tätige ins-gesamt	Arbeitsplatz liegt in Abteilung / Werksabteilung									
		Ferti-gung, Produk-tion, Montage	Instand-haltung Repa-ratur	Arbeits-vorbe-reitung, Kon-trolle	Entwick-lung, Konstruk-tion, For-schung	Material-wirt-schaft, Lager, Einkauf	Verkauf, Kunden-betreu-ung, Werbung	Rech-nungs-wesen, Datenver-arbeitung, Antragsbe-arbeitung	Personal-wesen, Ausbil-dung, Medizi-nische Betreuung	Ge-schäfts-, Amts-leitung, Direktion	in keiner dieser Abtei-lungen tätig 1)
Männlich											
Maschinen einstellen, warten .....	1972	1333	287	90	51	26	24	16	/	5	136
Herstellen .....	3699	2241	352	70	53	43	44	/	7	19	866
Reparieren .....	1675	283	1029	35	12	15	34	/	/	7	254
Handel treiben .....	1387	21	16	14	15	78	914	37	/	42	246
Büroarbeiten .....	1759	47	22	124	77	95	234	817	54	44	246
Planen, Forschen ....	1124	91	30	156	505	14	53	68	8	23	177
Leiten .....	1495	108	33	138	57	80	216	194	69	398	202
Allgemeine Dienstleistungen ...	1780	140	64	32	/	310	188	14	22	24	984
Sichern .....	847	7	13	30	/	/	10	95	19	27	639
Ausbilden, Informieren .....	1402	15	7	10	14	/	53	30	560	35	676
Zusammen ...	17141	4285	1852	698	789	670	1770	1277	750	624	4426
Weiblich											
Maschinen einstellen, warten .....	252	191	11	10	6	/	5	/	/	/	19
Herstellen .....	1169	659	33	25	12	16	25	/	11	/	380
Reparieren .....	142	31	47	7	/	/	16	/	/	/	28
Handel treiben .....	1885	11	/	8	9	46	1421	42	9	14	320
Büroarbeiten .....	3539	33	12	83	40	90	438	2072	158	79	534
Planen, Forschen ....	379	29	/	49	148	/	27	26	19	/	71
Leiten .....	359	8	/	20	7	17	72	66	37	67	62
Allgemeine Dienstleistungen ...	1579	101	85	28	/	96	144	15	64	12	1030
Sichern .....	141	/	/	/	/	/	/	40	8	14	63
Ausbilden, Informieren .....	2657	9	/	6	9	/	79	24	1337	15	1171
Zusammen ...	12102	1075	203	241	240	281	2232	2295	1649	208	3678
Insgesamt											
Maschinen einstellen, warten .....	2225	1523	298	100	57	29	29	19	8	6	155
Herstellen .....	4868	2900	385	95	65	59	69	9	18	22	1245
Reparieren .....	1817	314	1076	42	15	19	50	6	5	8	282
Handel treiben .....	3271	32	20	22	24	124	2335	79	13	56	566
Büroarbeiten .....	5299	79	34	207	117	185	673	2888	212	123	779
Planen, Forschen ....	1504	121	33	205	653	18	80	93	28	25	249
Leiten .....	1854	117	34	158	65	97	288	261	106	465	265
Allgemeine Dienstleistungen ...	3359	241	149	60	7	406	332	29	85	36	2014
Sichern .....	988	10	14	34	/	7	14	134	28	41	702
Ausbilden, Informieren .....	4059	24	11	16	23	7	131	53	1896	50	1847
Insgesamt...	29244	5360	2054	939	1030	952	4001	3572	2400	832	8104

1) Einschl. Betrieb/Behörde ist nicht in Abteilungen gegliedert, ohne Angabe.

Beruf und Ausbildung

20 Erwerbstätige im April 1995 nach überwiegend ausgeübter Tätigkeit, Stellung im Beruf sowie abhängig Erwerbstätige nach Stellung im Betrieb

1 000

Gegenstand der Nachweisung	Er- werbs- tätige ins- gesamt	Stellung im Beruf										
		Selb- stän- dige	Mit- hel- fende Fami- lien- ange- hö- rige	Abhängige								
				zu- sammen	darunter Stellung im Betrieb							
					Büro- kraft, ange- lernter Arbeiter	Ver- käufer, Fachar- beiter	Sach- bear- beiter, Vorar- beiter	Herausge- hobene, qualifi- zierte Fach- kraft, Meister	Sachge- biets- leiter, Referent, Hand- lungsbe- vollmäch- tigter	Abtei- lungs- leiter, Proku- rist	Direk- tor, Amts- leiter, Be- triebs- leiter	Auszu- bildende in aner- kannten Ausbil- dungs- berufen
Männlich												
Maschinen einstellen, warten .....	1972	53	/	1918	607	865	177	169	9	13	9	70
Herstellen .....	3699	531	48	3119	1047	1495	169	162	8	11	11	215
Reparieren .....	1675	158	/	1513	317	866	93	105	/	/	/	124
Handel treiben .....	1387	403	8	976	100	409	171	120	52	55	27	41
Büroarbeiten .....	1759	107	/	1649	208	237	703	264	73	57	25	82
Planen, Forschen ....	1124	125	/	998	58	144	200	457	63	42	11	23
Leiten .....	1495	227	/	1265	29	43	194	331	179	283	204	/
Allgemeine Dienstleistungen ...	1780	191	11	1578	967	451	84	39	/	5	8	19
Sichern .....	847	38	/	809	92	90	151	110	21	17	9	/
Ausbilden, Informieren .....	1402	277	/	1122	138	140	109	554	55	37	59	31
zusammen ...	17141	2111	83	14947	3564	4739	2051	2311	466	522	367	612
Weiblich												
Maschinen einstellen, warten .....	252	/	/	246	165	53	10	7	/	/	/	6
Herstellen .....	1169	71	210	889	619	193	20	14	/	/	/	37
Reparieren .....	142	14	/	126	54	50	6	/	/	/	/	11
Handel treiben .....	1885	183	39	1663	291	1088	145	40	10	17	9	63
Büroarbeiten .....	3539	67	73	3399	1046	650	1339	146	32	23	9	154
Planen, Forschen ....	379	33	/	344	57	93	78	86	9	/	/	17
Leiten .....	359	48	/	308	25	19	98	68	37	40	20	/
Allgemeine Dienstleistungen ...	1579	90	31	1457	1189	188	33	14	/	/	/	25
Sichern .....	141	7	/	133	29	21	32	24	/	11	/	5
Ausbilden, Informieren .....	2657	222	16	2419	372	779	304	725	36	22	20	160
zusammen ...	12102	739	379	10985	3848	3133	2065	1127	132	124	70	480
Insgesamt												
Maschinen einstellen, warten .....	2225	58	/	2164	772	918	187	177	10	14	11	76
Herstellen .....	4868	602	258	4008	1667	1689	189	176	9	13	14	252
Reparieren .....	1817	172	6	1639	371	916	99	108	/	/	/	134
Handel treiben .....	3271	586	47	2639	392	1496	316	161	62	72	37	103
Büroarbeiten .....	5299	174	77	5048	1254	887	2042	410	105	79	34	235
Planen, Forschen ....	1504	158	/	1343	115	237	278	543	72	46	12	40
Leiten .....	1854	275	6	1573	54	61	292	399	216	323	224	/
Allgemeine Dienstleistungen ...	3359	281	43	3035	2156	639	117	53	5	9	12	44
Sichern .....	988	45	/	942	121	111	183	134	26	28	11	10
Ausbilden, Informieren .....	4059	500	18	3541	511	919	414	1279	90	58	79	192
zusammen ...	29244	2850	462	25932	7413	7872	4116	3439	598	647	437	1092

21 Erwerbstätige im April 1995 nach Stellung im Beruf sowie abhängig Erwerbstätige ohne Auszubildende nach Altersgruppen, Familienstand, Wirtschaftsunterbereichen, Art des Arbeitsvertrages, Arbeitsuche, berufsbildendem oder Hochschulabschluß und Betriebs-/Berufswechsel in den letzten 2 Jahren

Gegenstand der Nachweisung	In den letzten 2 Jahren gewechselt										
	und zwar										
	Insgesamt	Betrieb	Beruf	Betrieb oder Beruf			Betrieb	Beruf	Betrieb oder Beruf		
				zu- sammen	davon				zu- sammen	davon	
					sowohl Betrieb als auch Beruf	nur Betrieb oder nur Beruf				sowohl Betrieb als auch Beruf	nur Betrieb oder nur Beruf
1 000							% an Spalte 1		% an Spalte 4		
M ä n n l i c h											
Erwerbstätige zusammen .....	17 141	1 699	980	1 815	865	949	9,9	5,7	10,6	47,7	52,3
Stellung im Beruf											
Selbständige ohne Beschäftigte .	889	104	58	109	53	56	11,7	6,5	12,2	48,4	51,6
Selbständige mit Beschäftigten .	1 223	82	30	65	27	38	5,1	2,5	5,3	41,8	58,2
Mithelfende Familienangehörige .	83	/	/	/	/	/	/	/	/	/	/
Beamte .....	1 634	124	102	133	92	41	7,6	6,2	8,2	69,2	30,8
Angestellte .....	5 887	604	297	652	249	403	10,3	5,0	11,1	38,1	61,9
Arbeiter .....	6 815	726	428	772	382	390	10,7	6,3	11,3	49,5	50,5
Kaufm./techn. Auszubildende ....	222	31	25	32	24	8	13,8	11,3	14,3	76,1	23,9
Gewerblich Auszubildende .....	390	45	38	47	36	11	11,6	9,8	12,1	76,8	23,2
Abhängig Erwerbstätige ohne Auszubildende zusammen .....	14 335	1 454	826	1 558	723	835	10,1	5,8	10,9	46,4	53,6
Alter von ... bis unter ... Jahren											
15 - 20 .....	170	30	22	31	21	11	17,8	12,8	18,4	66,3	33,7
20 - 25 .....	1 160	300	209	310	199	111	25,8	18,0	26,7	64,1	35,9
25 - 30 .....	1 983	331	192	356	167	189	16,7	9,7	17,9	47,0	53,0
30 - 35 .....	2 246	295	157	318	134	183	13,1	7,0	14,1	42,3	57,7
35 - 40 .....	1 949	185	90	197	77	120	9,5	4,6	10,1	39,2	60,8
40 - 45 .....	1 748	127	61	137	51	86	7,3	3,5	7,8	37,1	62,9
45 - 50 .....	1 577	85	41	93	32	61	5,4	2,6	5,9	34,6	65,4
50 - 55 .....	1 673	56	29	64	22	42	3,4	1,7	3,8	33,8	66,2
55 - 60 .....	1 415	35	20	40	15	25	2,5	1,4	2,8	37,5	62,5
60 - 65 .....	361	8	/	9	/	5	2,2	/	2,5	/	58,0
65 und mehr .....	53	/	/	/	/	/	/	/	/	/	/
Familienstand											
Ledig .....	4 241	692	418	730	381	348	16,3	9,9	17,2	52,2	47,8
Verheiratet .....	9 369	696	373	757	312	445	7,4	4,0	8,1	41,2	58,8
Verwitwet .....	100	/	/	/	/	/	/	/	/	/	/
Geschieden .....	626	61	33	66	28	38	9,8	5,2	10,5	42,4	57,6
Wirtschaftsunterbereich											
Land- und Forstwirtschaft; Fischerei .....	181	25	15	26	15	11	14,0	8,6	14,5	56,1	43,9
Bergbau und Verarbeitendes Gewerbe .....	5 305	418	246	464	199	265	7,9	4,6	8,8	43,0	57,0
Energie- und Wasserversorgung ..	208	8	5	10	/	7	4,0	2,5	5,0	/	69,7
Baugewerbe .....	1 570	204	88	211	81	130	13,0	5,6	13,4	38,5	61,5
Handel und Gastgewerbe .....	1 759	234	116	245	104	140	13,3	6,6	13,9	42,6	57,4
Verkehr und Nachrichten- übermittlung .....	1 043	92	54	100	46	54	8,9	5,2	9,6	46,3	53,7
Kredit- und Versicherungs- gewerbe .....	477	33	15	36	12	25	6,8	3,2	7,6	31,9	68,1
Grundstückswesen, Vermietung, Dienstleistungen für Unter- nehmen .....	606	94	47	99	41	58	15,5	7,8	16,4	41,7	58,3
Öffentliche Verwaltung u.ä. ....	1 657	158	132	169	121	48	9,5	8,0	10,2	71,4	28,6
Öffentliche und private Dienst- leistungen (ohne öffentliche Verwaltung) .....	1 530	188	107	196	100	96	12,3	7,0	12,8	51,0	49,0
Art des Arbeitsvertrages											
Unbefristet .....	13 179	1 092	570	1 184	479	705	8,3	4,3	9,0	40,4	59,6
Befristet .....	980	345	248	357	236	121	35,2	25,3	36,5	66,1	33,9
Ohne Angabe .....	176	16	8	17	8	9	9,2	4,8	9,4	48,5	51,5
Arbeitsuche als Erwerbstätiger wegen bevorstehenden Verlustes oder Beendigung der gegen- wärtigen Tätigkeit .....	126	31	19	33	18	15	24,8	15,4	26,2	53,3	46,7
da z.Z. nur Übergangstätigkeit . bessere Arbeitsbedingungen gesucht .....	37	17	13	17	12	/	45,9	34,9	47,1	71,3	/
Sonstiges (einschl. Suche nach einer 2. Tätigkeit) .....	161	40	24	43	21	22	24,6	14,9	26,4	49,1	50,9
Keine Arbeitsuche .....	80	19	11	20	11	10	23,9	14,3	25,1	52,4	47,6
Mit Angabe des berufsbildenden oder Hochschulabschlusses zusammen ... davon:	13 931	1 347	759	1 444	661	783	9,7	5,4	10,4	45,8	54,2
Lehr-/Anlernausbildung 1) ....	8 355	835	474	890	419	471	10,0	5,7	10,6	47,1	52,9
Fachschulabschluß 2) .....	1 339	116	62	131	47	83	8,7	4,6	9,8	36,2	63,8
Fachhochschulabschluß 3) .....	868	72	32	79	25	54	8,3	3,7	9,1	31,9	68,1
Universitätsabschluß 4) .....	1 267	137	54	144	46	97	10,8	4,2	11,3	32,3	67,7
Ausländische Erwerbstätige .....	1 866	271	165	282	153	129	14,5	8,8	15,1	54,3	45,7

1) Einschl. gleichwertiger Berufsfachschulabschluß sowie berufliches Praktikum.

2) Einschl. einer Meister-/Technikerausbildung.

3) Einschl. Ingenieurschul- und Verwaltungsfachhochschulabschluß.

4) Einschl. Lehrerausbildung.

21 Erwerbstätige im April 1995 nach Stellung im Beruf sowie abhängig Erwerbstätige ohne Auszubildende nach Altersgruppen, Familienstand, Wirtschaftsunterbereichen, Art des Arbeitsvertrages, Arbeitsuche, berufsbildendem oder Hochschulabschluß und Betriebs-/Berufswechsel in den letzten 2 Jahren

Gegenstand der Nachweisung	Insgesamt	In den letzten 2 Jahren gewechselt									
		und zwar									
		Betrieb	Beruf	Betrieb oder Beruf			Betrieb	Beruf	Betrieb oder Beruf		
				zu- sammen	davon				zu- sammen	davon	
					sowohl Betrieb als auch Beruf	nur Betrieb oder nur Beruf				sowohl Betrieb als auch Beruf	nur Betrieb oder nur Beruf
1 000						% an Spalte 1			% an Spalte 4		
Weiblich											
Erwerbstätige zusammen .....	12 102	1 180	606	1 253	534	719	9,8	5,0	10,4	42,6	57,4
Stellung im Beruf											
Selbständige ohne Beschäftigte ..	415	44	27	48	23	26	10,7	6,4	11,7	46,8	53,2
Selbständige mit Beschäftigten ..	324	21	10	22	9	13	6,4	3,0	6,7	41,3	58,7
Mithelfende Familienangehörige ..	379	10	7	10	6	10	2,5	1,8	2,7	59,8	/
Beamte .....	623	25	12	27	9	18	4,0	1,9	4,4	33,6	66,4
Angestellte .....	7 130	732	308	777	263	514	10,3	4,3	10,9	33,8	66,2
Arbeiter .....	2 751	277	186	293	170	123	10,1	6,8	10,6	58,1	41,9
Kaufm./techn. Auszubildende ....	320	47	38	49	36	13	14,6	11,9	15,2	73,5	26,5
Gewerblich Auszubildende .....	160	25	19	26	18	8	15,8	12,0	16,5	68,2	31,8
Abhängig Erwerbstätige ohne Auszubildende zusammen .....	10 505	1 034	505	1 097	442	655	9,8	4,8	10,4	40,3	59,7
Alter von ... bis unter ... Jahren											
15 - 20 .....	134	26	13	26	12	14	19,2	9,6	19,6	47,0	53,0
20 - 25 .....	1 004	190	82	197	75	122	18,9	8,2	19,6	38,2	61,8
25 - 30 .....	1 631	243	113	257	99	158	14,9	7,0	15,8	38,6	61,4
30 - 35 .....	1 546	192	95	205	83	122	12,4	6,2	13,3	40,4	59,6
35 - 40 .....	1 386	136	72	145	63	82	9,8	5,2	10,4	43,6	56,4
40 - 45 .....	1 408	105	55	114	46	68	7,5	3,9	8,1	40,5	59,5
45 - 50 .....	1 165	62	34	67	29	38	5,3	2,9	5,8	42,7	57,3
50 - 55 .....	1 144	49	26	53	21	32	4,3	2,2	4,7	39,9	60,1
55 - 60 .....	879	25	12	27	10	18	2,8	1,4	3,1	35,4	64,6
60 - 65 .....	156	/	/	5	/	/	/	/	3,3	/	/
65 und mehr .....	53	/	/	/	/	/	/	/	/	/	/
Familienstand											
Ledig .....	2 996	447	194	470	171	300	14,9	6,5	15,7	36,3	63,7
Verheiratet .....	6 338	480	253	511	221	290	7,6	4,0	8,1	43,3	56,7
Verwitwet .....	310	18	11	20	10	10	5,9	3,5	6,3	49,2	50,8
Geschieden .....	860	88	48	96	40	56	10,2	5,6	11,2	41,8	58,2
Wirtschaftsunterbereich											
Land- und Forstwirtschaft; Fischerei .....	92	11	6	12	5	6	12,2	6,3	12,6	45,7	54,3
Bergbau und Verarbeitendes Gewerbe .....	2 048	175	105	190	90	100	8,5	5,1	9,3	47,3	52,7
Energie- und Wasserversorgung ..	45	/	/	/	/	/	/	/	/	/	/
Baugewerbe .....	238	23	10	23	9	14	9,6	4,2	9,9	40,1	59,9
Handel und Gastgewerbe .....	2 280	265	128	276	116	160	11,6	5,6	12,1	42,0	58,0
Verkehr und Nachrichten- übermittlung .....	393	30	19	34	15	18	7,7	4,8	8,6	45,3	54,7
Kredit- und Versicherungs- gewerbe .....	527	29	16	33	11	22	5,5	2,9	6,3	33,8	66,2
Grundstückswesen, Vermietung, Dienstleistungen für Unter- nehmen .....	709	95	42	100	38	62	13,5	6,0	14,1	37,8	62,2
öffentliche Verwaltung u.ä. ....	956	57	35	64	28	36	6,0	3,6	6,7	43,5	56,5
öffentliche und private Dienst- leistungen (ohne öffentliche Verwaltung) .....	3 216	346	144	362	127	234	10,7	4,5	11,3	35,2	64,8
Art des Arbeitsvertrages											
Unbefristet .....	9 698	835	396	890	341	549	8,6	4,1	9,2	38,3	61,7
Befristet .....	618	187	102	195	95	100	30,3	16,6	31,5	48,7	51,3
Ohne Angabe .....	189	12	7	13	6	6	6,3	3,8	6,7	49,4	50,6
Arbeitsuche als Erwerbstätiger wegen bevorstehenden Verlustes oder Beendigung der gegen- wärtigen Tätigkeit .....	84	22	11	23	11	12	26,5	13,5	27,3	46,6	53,4
da z.Z. nur übergangstätigkeit . bessere Arbeitsbedingungen gesucht .....	36	14	10	15	10	5	39,3	26,8	39,9	65,6	34,4
Sonstiges (einschl. Suche nach einer 2. Tätigkeit) .....	108	25	15	26	13	13	22,8	13,9	24,4	50,8	49,2
Keine Arbeitsuche .....	78	17	11	19	9	10	22,2	13,9	24,2	49,3	50,7
Mit Angabe des berufsbildenden oder Hochschulabschlusses zusammen ... davon:	10 198	955	459	1 015	399	616	9,4	4,5	9,9	39,3	60,7
Lehr-/Anlernausbildung 1) .....	8 086	811	369	863	318	545	10,0	4,6	10,7	36,9	63,1
Fachschulabschluß 2) .....	6 559	626	293	666	253	413	9,5	4,5	10,1	38,0	62,0
Fachhochschulabschluß 3) .....	462	53	22	57	18	38	11,4	4,8	12,3	32,4	67,6
Universitätsabschluß 4) .....	323	41	17	43	15	29	12,6	5,4	13,4	33,7	66,3
	743	92	37	97	32	65	12,4	4,9	13,1	32,9	67,1
Ausländische Erwerbstätige .....	992	132	79	138	73	64	13,3	7,9	13,9	53,2	46,8

1) Einschl. gleichwertiger Berufsfachschulabschluß sowie berufliches Praktikum.

2) Einschl. einer Meister-/Technikerausbildung.

3) Einschl. Ingenieurschul- und Verwaltungsfachhochschulabschluß.

4) Einschl. Lehrerausbildung.

21 Erwerbstätige im April 1995 nach Stellung im Beruf sowie abhängig Erwerbstätige ohne Auszubildende nach Altersgruppen, Familienstand, Wirtschaftsunterbereichen, Art des Arbeitsvertrages, Arbeitsuche, berufsbildendem oder Hochschulabschluß und Betriebs-/Berufswechsel in den letzten 2 Jahren

Gegenstand der Nachweisung	In den letzten 2 Jahren gewechselt										
	und zwar										
	Insgesamt	Betrieb	Beruf	Betrieb oder Beruf			Betrieb	Beruf	Betrieb oder Beruf		
				zu- sammen	davon				zu- sammen	davon	
					sowohl Betrieb als auch Beruf	nur Betrieb oder nur Beruf				sowohl Betrieb als auch Beruf	nur Betrieb oder nur Beruf
1 000							% an Spalte 1		% an Spalte 4		
I n s g e s a m t											
Erwerbstätige zusammen .....	29 244	2 880	1 587	3 067	1 399	1 669	9,8	5,4	10,5	45,6	54,4
Stellung im Beruf											
Selbständige ohne Beschäftigte ..	1 304	148	84	157	75	82	11,4	6,5	12,1	47,9	52,1
Selbständige mit Beschäftigten ..	1 546	83	40	87	36	51	5,3	2,6	5,6	41,7	58,3
Mithelfende Familienangehörige ..	462	13	10	15	8	6	2,9	2,1	3,2	56,5	43,5
Beamte .....	2 257	149	114	161	101	59	6,6	5,0	7,1	63,1	36,9
Angestellte .....	13 017	1 336	604	1 429	511	918	10,3	4,6	11,0	35,8	64,2
Arbeiter .....	9 566	1 003	614	1 065	552	513	10,5	6,4	11,1	51,8	48,2
Kaufm./techn. Auszubildende ....	541	77	63	80	60	21	14,3	11,7	14,9	74,5	25,5
Gewerblich Auszubildende .....	550	71	57	74	54	19	12,8	10,4	13,4	73,7	26,3
Abhängig Erwerbstätige ohne Auszubildende zusammen .....	24 840	2 488	1 332	2 655	1 165	1 490	10,0	5,4	10,7	43,9	56,1
Alter von ... bis unter ... Jahren											
15 - 20 .....	304	56	35	58	33	24	18,4	11,4	18,9	57,5	42,5
20 - 25 .....	2 164	490	291	507	274	233	22,6	13,5	23,4	54,0	46,0
25 - 30 .....	3 614	574	305	613	267	346	15,9	8,4	17,0	43,5	56,5
30 - 35 .....	3 792	487	253	522	217	305	12,8	6,7	13,8	41,5	58,5
35 - 40 .....	3 335	321	161	342	140	202	9,6	4,8	10,3	41,1	58,9
40 - 45 .....	3 156	232	116	251	97	154	7,4	3,7	7,9	38,6	61,4
45 - 50 .....	2 742	147	74	160	61	100	5,4	2,7	5,9	38,0	62,0
50 - 55 .....	2 817	105	54	117	43	74	3,7	1,9	4,2	36,6	63,4
55 - 60 .....	2 294	60	32	67	25	42	2,6	1,4	2,9	36,7	63,3
60 - 65 .....	517	13	9	14	7	7	2,5	1,7	2,7	50,3	49,7
65 und mehr .....	107	/	/	/	/	/	/	/	/	/	/
Familienstand											
Ledig .....	7 237	1 140	612	1 200	552	648	15,7	8,5	16,6	46,0	54,0
Verheiratet .....	15 707	1 176	626	1 288	533	735	7,5	4,0	8,1	42,0	58,0
Verwitwet .....	409	23	13	24	12	13	5,6	3,3	6,0	47,5	52,5
Geschieden .....	1 486	149	81	162	68	94	10,1	5,4	10,9	42,1	57,9
Wirtschaftsunterbereich											
Land- und Forstwirtschaft; Fischerei .....	273	37	21	38	20	18	13,4	7,8	13,9	52,9	47,1
Bergbau und Verarbeitendes Gewerbe .....	7 354	592	351	654	289	365	8,1	4,8	8,9	44,2	55,8
Energie- und Wasserversorgung ..	253	11	7	13	/	9	4,3	2,8	5,3	/	65,1
Baugewerbe .....	1 808	227	98	234	91	144	12,5	5,4	13,0	38,7	61,3
Handel und Gastgewerbe .....	4 040	499	243	521	221	301	12,3	6,0	12,9	42,3	57,7
Verkehr und Nachrichten- übermittlung .....	1 436	123	73	134	62	72	8,5	5,1	9,3	46,0	54,0
Kredit- und Versicherungs- gewerbe .....	1 004	61	31	69	23	47	6,1	3,0	6,9	32,8	67,2
Grundstückswesen, Vermietung, Dienstleistungen für Unter- nehmen .....	1 314	189	89	199	79	120	14,4	6,8	15,2	39,7	60,3
Öffentliche Verwaltung u.ä. ....	2 613	216	167	234	149	85	8,3	6,4	8,9	63,7	36,3
Öffentliche und private Dienst- leistungen (ohne öffentliche Verwaltung) .....	4 746	534	251	558	227	330	11,2	5,3	11,7	40,8	59,2
Art des Arbeitsvertrages											
Unbefristet .....	22 877	1 927	966	2 073	819	1 254	8,4	4,2	9,1	39,5	60,5
Befristet .....	1 598	533	351	552	331	221	33,3	21,9	34,5	60,0	40,0
Ohne Angabe .....	365	28	16	29	14	15	7,7	4,3	8,0	48,9	51,1
Arbeitsuche als Erwerbstätiger wegen bevorstehenden Verlustes oder Beendigung der gegen- wärtigen Tätigkeit .....	210	53	31	56	28	28	25,5	14,6	26,6	50,6	49,4
da z.Z. nur Übergangstätigkeit ..	73	31	23	32	22	10	42,6	30,9	43,6	68,7	31,3
bessere Arbeitsbedingungen gesucht .....	269	64	39	69	34	35	23,9	14,5	25,6	49,8	50,2
Sonstiges (einschl. Suche nach einer 2. Tätigkeit) .....	158	37	22	39	20	19	23,1	14,1	24,6	50,9	49,1
Keine Arbeitsuche .....	24 130	2 302	1 217	2 459	1 061	1 398	9,5	5,0	10,2	43,1	56,9
Mit Angabe des berufsbildenden oder Hochschulabschlusses zusammen ...	19 915	1 971	990	2 106	856	1 250	9,9	5,0	10,6	40,6	59,4
davon:											
Lehr-/Anlernausbildung 1) .....	14 914	1 460	767	1 555	672	883	9,8	5,1	10,4	43,2	56,8
Fachschulabschluß 2) .....	1 801	169	84	187	66	122	9,4	4,7	10,4	35,0	65,0
Fachhochschulabschluß 3) .....	1 190	113	50	122	40	83	9,5	4,2	10,3	32,5	67,5
Universitätsabschluß 4) .....	2 009	229	90	241	78	162	11,4	4,5	12,0	32,6	67,4
Ausländische Erwerbstätige .....	2 859	403	243	420	227	194	14,1	8,5	14,7	53,9	46,1

1) Einschl. gleichwertiger Berufsfachschulabschluß sowie berufliches Praktikum.

2) Einschl. einer Meister-/Technikerausbildung.

3) Einschl. Ingenieurschul- und Verwaltungsfachhochschulabschluß.

4) Einschl. Lehrerausbildung.



22 Erwerbstätige im April 1995 nach Häufigkeit von Samstags-, Sonn- und/oder Feiertags-, Nacht- und Schichtarbeit, durchschnittlich je Nacht geleisteten Arbeitsstunden und Stellung im Beruf \*)

1 000

Samstags-, Sonn- und/oder Feiertags-, Nacht- und Schichtarbeit  Durchschnittlich je Nacht geleistete Arbeitsstunden  (m = männlich, w = weiblich, i = insgesamt)		Erwerbstätige insgesamt	Stellung im Beruf				
			Selbständige	Mithelfende Familien- angehörige	Beamte	Angestellte 1)	Arbeiter 2)
Insgesamt .....	m	17 141	2 111	83	1 634	6 109	7 205
	w	12 102	739	379	623	7 450	2 911
	i	29 244	2 850	462	2 257	13 559	10 116
darunter:							
Mit Samstags-, Sonn- und/oder Feier-	m	8 106	1 723	63	788	2 405	3 127
tags-, Nacht- bzw. Schichtarbeit ...	w	4 681	512	281	150	2 560	1 178
	i	12 787	2 235	344	937	4 965	4 306
und zwar:							
Samstagsarbeit ständig .....	m	1 809	886	39	112	424	347
	w	1 361	259	201	23	590	288
	i	3 169	1 144	240	135	1 015	635
regelmäßig .....	m	1 901	344	12	264	624	656
	w	1 549	95	36	50	1 019	349
	i	3 450	439	48	314	1 643	1 005
gelegentlich .....	m	3 495	469	11	359	1 199	1 457
	w	1 448	147	41	64	845	350
	i	4 943	616	52	424	2 044	1 807
zusammen .....	m	7 204	1 698	63	736	2 247	2 460
	w	4 357	501	278	137	2 454	987
	i	11 562	2 199	341	873	4 702	3 447
Sonn- und/oder							
Feiertagsarbeit ständig .....	m	831	408	28	63	165	167
	w	536	114	155	12	168	86
	i	1 367	523	184	75	332	253
regelmäßig .....	m	1 060	153	6	185	332	383
	w	799	44	26	25	519	185
	i	1 859	197	33	210	851	568
gelegentlich .....	m	2 175	518	11	348	740	558
	w	952	148	37	59	526	183
	i	3 127	666	48	406	1 266	740
zusammen .....	m	4 066	1 080	46	596	1 237	1 108
	w	2 287	306	218	96	1 213	454
	i	6 353	1 386	265	691	2 450	1 561
Nachtarbeit							
ständig .....	m	652	135	/	46	122	344
	w	251	41	17	/	114	75
	i	903	177	22	50	236	418
regelmäßig .....	m	1 176	63	/	177	260	674
	w	353	19	6	13	235	79
	i	1 528	81	8	190	496	754
gelegentlich .....	m	1 399	327	7	260	427	379
	w	432	75	32	26	241	59
	i	1 832	402	39	286	667	438
zusammen .....	m	3 227	525	13	483	809	1 397
	w	1 036	135	55	43	590	213
	i	4 263	660	68	526	1 399	1 610
darunter:							
Nachtarbeit mit durchschnittlich							
bis 4 je Nacht geleisteten							
Arbeitsstunden							
ständig, regelmäßig ...	m	600	149	/	41	133	272
	w	264	47	20	6	93	97
	i	864	196	25	47	227	370
gelegentlich .....	m	762	233	/	91	263	170
	w	245	53	24	19	112	36
	i	1 006	286	29	110	375	206
zusammen .....	m	1 362	382	9	132	396	442
	w	508	100	44	25	205	134
	i	1 870	482	54	157	602	576
Nachtarbeit mit durchschnittlich							
5 - 8 je Nacht geleisteten							
Arbeitsstunden							
ständig, regelmäßig ...	m	1 096	38	/	167	222	668
	w	295	10	/	9	227	46
	i	1 391	48	/	176	449	714
gelegentlich .....	m	463	50	/	136	118	158
	w	133	12	/	/	99	14
	i	596	62	/	141	217	173
zusammen .....	m	1 559	88	/	303	340	826
	w	428	22	/	14	326	61
	i	1 987	110	6	317	666	887

\*) Für die Betrachtung der Samstags-, Sonn- und/oder Feiertags-, Nacht- und Schichtarbeit wurde der Zeitraum Februar bis April 1995 herangezogen.

1) Einschl. Auszubildende in anerkannten kaufmännischen und technischen Ausbildungsberufen.

2) Einschl. Auszubildende in anerkannten gewerblichen Ausbildungsberufen.

23 Abhängig Erwerbstätige im April 1995 nach Häufigkeit von Samstags-, Sonn- und/oder Feiertags-, Nacht- und Schichtarbeit, durchschnittlich je Nacht geleisteten Arbeitsstunden und Altersgruppen \*)

1 000

Samstags-, Sonn- und/oder Feiertags-, Nacht- und Schichtarbeit  Durchschnittlich je Nacht geleistete Arbeitsstunden (m = männlich, w = weiblich, i = insgesamt)	Abhängig Erwerbstätige		Darunter im Alter von ... bis unter ... Jahren									
			15 - 25		25 - 35		35 - 45		45 - 55		55 - 65	
	insgesamt	dar. verh.	zusammen	dar. verh.	zusammen	dar. verh.	zusammen	dar. verh.	zusammen	dar. verh.	zusammen	dar. verh.
Insgesamt .....	m 14 947	9 387	1 889	153	4 275	2 109	3 704	2 832	3 250	2 714	1 776	1 537
	w 10 985	6 364	1 575	202	3 210	1 651	2 800	2 060	2 311	1 733	1 035	698
	i 25 932	15 751	3 464	355	7 486	3 760	6 504	4 892	5 561	4 448	2 811	2 235
darunter:												
Mit Samstags-, Sonn- und/oder Feiertags-, Nacht- bzw. Schichtarbeit .....	m 6 320	4 081	673	76	1 986	1 034	1 672	1 293	1 339	1 122	628	540
	w 3 888	2 151	598	83	1 152	555	972	691	784	576	360	237
	i 10 208	6 232	1 270	159	3 138	1 589	2 644	1 985	2 123	1 697	988	777
und zwar:												
Samstagsarbeit ständig ....	m 884	536	106	10	266	125	216	160	185	151	104	86
	w 901	493	164	21	244	121	197	142	188	141	100	66
	i 1 785	1 029	270	31	509	246	413	302	373	292	204	153
regelmäßig .	m 1 545	993	164	16	484	251	411	318	324	270	158	136
	w 1 418	761	233	32	424	206	350	244	280	197	126	81
	i 2 963	1 755	397	48	908	457	761	562	604	467	284	216
gelegentlich m	3 015	1 959	320	38	944	496	811	628	638	538	292	252
	w 1 260	710	164	21	391	180	340	244	249	187	109	76
	i 4 274	2 669	483	59	1 334	676	1 151	871	887	724	401	328
zusammen ...	m 5 443	3 488	590	64	1 693	871	1 438	1 105	1 147	959	554	474
	w 3 579	1 965	561	74	1 058	507	886	629	717	525	335	223
	i 9 022	5 453	1 150	138	2 751	1 378	2 325	1 735	1 864	1 484	889	697
Sonn- und/oder Feiertagsarbeit ständig ....	m 395	241	45	/	112	52	104	77	84	68	45	35
	w 266	144	35	5	81	40	67	46	51	36	28	17
	i 660	384	79	10	192	92	171	123	136	104	73	53
regelmäßig .	m 901	583	88	8	279	143	246	190	193	161	92	79
	w 729	370	108	14	232	107	192	128	134	86	60	33
	i 1 629	953	195	23	510	250	439	318	327	247	152	112
gelegentlich m	1 645	1 059	175	15	489	246	443	340	356	301	175	152
	w 767	405	98	11	245	103	209	142	147	104	63	42
	i 2 413	1 464	274	26	734	349	652	483	503	404	237	194
zusammen ...	m 2 940	1 882	308	28	879	442	793	607	634	530	312	266
	w 1 762	919	240	31	557	249	468	316	332	225	151	93
	i 4 702	2 801	548	59	1 437	691	1 261	923	966	755	463	359
Nachtarbeit ständig ....	m 512	333	51	7	175	96	138	107	107	87	40	33
	w 192	108	25	/	62	32	50	35	37	26	17	10
	i 704	440	75	12	237	128	188	142	144	113	57	43
regelmäßig .	m 1 111	751	105	16	388	218	300	241	232	200	87	75
	w 328	154	55	7	122	53	86	55	48	29	16	10
	i 1 439	905	159	23	510	271	386	296	280	230	103	85
gelegentlich m	1 065	663	125	10	332	166	297	230	214	175	95	80
	w 326	151	43	/	119	42	91	57	51	35	20	11
	i 1 391	814	168	15	450	208	388	288	265	210	115	91
zusammen ...	m 2 689	1 747	280	34	894	480	735	578	552	462	222	188
	w 846	413	123	16	304	127	227	147	136	91	53	31
	i 3 535	2 160	403	50	1 198	607	962	725	688	553	275	219
darunter:												
Nachtarbeit mit durchschnittl. bis 4 je Nacht geleisteten Arbeitsstunden												
ständig, regelmäßig ..	m 447	280	49	5	157	84	116	88	85	71	37	30
	w 197	106	30	5	63	31	47	31	39	28	16	10
	i 643	385	79	11	220	115	164	119	124	99	53	40
gelegentlich .....	m 524	340	37	/	158	76	158	121	117	94	52	45
	w 167	80	19	/	59	20	48	30	29	21	11	6
	i 691	420	56	/	217	97	207	151	146	115	63	51
zusammen .....	m 970	620	86	8	315	161	275	209	202	165	89	75
	w 364	186	49	7	122	51	96	61	68	49	27	17
	i 1 334	805	136	15	437	212	370	270	270	214	116	92
Nachtarbeit mit durchschnittl. 5 - 8 je Nacht geleisteten Arbeitsstunden												
ständig, regelmäßig ..	m 1 057	726	90	16	364	207	294	238	227	193	80	70
	w 283	135	44	5	108	47	79	52	38	22	14	8
	i 1 340	861	134	21	472	255	373	290	265	216	94	77
gelegentlich .....	m 412	241	70	7	137	69	106	84	69	58	28	23
	w 118	52	18	/	46	17	32	20	15	10	6	/
	i 530	293	88	8	184	86	138	104	85	67	35	26
zusammen .....	m 1 469	967	160	22	501	277	400	322	296	251	109	93
	w 401	187	62	7	154	64	111	72	53	32	21	11
	i 1 870	1 154	222	30	655	341	511	394	350	283	129	104

\*) Für die Betrachtung der Samstags-, Sonn- und/oder Feiertags-, Nacht- und Schichtarbeit wurde der Zeitraum Februar bis April 1995 herangezogen.

## Erwerbstätigkeit und zeitliche Arbeitsbedingungen

24 Abhängig Erwerbstätige im April 1995 nach Häufigkeit von Samstags-, Sonn- und/oder Feiertags-, Nacht- und Schichtarbeit, durchschnittlich je Nacht geleisteten Arbeitsstunden und Wirtschaftsunterbereichen \*)

1 000

Samstags-, Sonn- und/oder Feiertags-, Nacht- und Schichtarbeit	Durchschnittlich je Nacht geleistete Arbeitsstunden (m = männlich, w = weiblich, i = insgesamt)	Abhängig Erwerbstätige insgesamt	Wirtschaftsunterbereich									
			Land- und Forstwirtschaft; Fischerei	Bergbau und Verarbeitendes Gewerbe	Energie- und Wasserversorgung	Baugewerbe	Handel und Gastgewerbe	Verkehr und Nachrichtenübermittlung	Kredit- und Versicherungsgewerbe	Grundstücks- wesen, Vermietung, Dienstl. f. Unternehmen	öffentliche Verwaltung u.ä.	öffentl. und private Dienstleistungen (oh. öff. Verw.)
Insgesamt .....	m	14 947	195	5 524	216	1 684	1 885	1 069	501	625	1 677	1 571
	w	10 985	100	2 117	47	1 249	2 377	410	556	748	980	3 401
	i	25 932	295	7 642	263	1 933	4 263	1 479	1 056	1 373	2 656	4 971
darunter:												
Mit Samstags-, Sonn- und/oder Feiertags-, Nacht- bzw. Schichtarbeit .....	m	6 320	81	2 418	79	367	999	609	99	239	639	790
	w	3 888	49	538	/	44	1 367	182	35	124	129	1 416
	i	10 208	130	2 956	83	410	2 366	791	134	364	768	2 206
und zwar:												
Samstagsarbeit ständig ....	m	884	25	202	5	29	286	115	9	29	55	128
	w	901	21	102	/	11	442	53	5	22	16	228
	i	1 785	46	304	5	40	728	168	15	50	72	357
regelmäßig .	m	1 545	14	411	26	37	292	223	16	50	180	298
	w	1 418	12	89	/	7	507	67	6	22	41	666
	i	2 963	26	500	27	44	799	289	22	72	220	964
gelegentlich	m	3 015	38	1 208	43	274	363	208	66	141	352	322
	w	1 260	15	191	/	21	382	47	21	69	60	452
	i	4 274	53	1 399	45	295	745	256	87	210	412	774
zusammen ...	m	5 443	77	1 821	74	340	940	546	91	220	587	748
	w	3 579	47	382	/	40	1 332	167	32	112	118	1 346
	i	9 022	125	2 203	77	380	2 271	713	123	332	704	2 094
Sonn- und/oder Feiertagsarbeit ständig ....	m	395	14	77	/	6	93	51	/	13	44	89
	w	266	10	9	/	/	89	11	/	/	10	129
	i	660	24	86	5	8	182	62	/	17	53	219
regelmäßig .	m	901	8	221	22	7	81	144	/	34	153	226
	w	729	/	18	/	/	94	29	/	8	30	540
	i	1 629	13	239	23	9	175	173	6	42	183	767
gelegentlich	m	1 645	22	461	34	74	168	160	32	92	322	280
	w	767	13	65	/	12	166	34	7	40	44	387
	i	2 413	35	526	35	86	334	195	39	131	365	667
zusammen ...	m	2 940	44	759	61	87	342	356	38	139	519	596
	w	1 762	28	92	/	16	349	74	10	52	83	1 056
	i	4 702	72	851	63	103	691	430	48	191	602	1 652
Nachtarbeit ständig ....	m	512	/	250	5	6	84	68	/	16	38	41
	w	192	/	39	/	/	50	15	/	/	5	77
	i	704	/	289	5	6	134	83	/	19	44	118
regelmäßig .	m	1 111	/	526	22	11	74	164	/	32	153	124
	w	328	/	38	/	/	38	21	/	/	17	207
	i	1 439	/	564	22	12	112	186	/	35	170	331
gelegentlich	m	1 065	9	264	24	52	90	129	17	50	247	183
	w	326	/	27	/	/	58	16	/	15	18	180
	i	1 391	13	291	24	55	149	146	20	65	265	362
zusammen ...	m	2 689	14	1 040	50	69	248	362	22	97	439	348
	w	846	/	105	/	5	146	53	5	22	40	463
	i	3 535	18	1 145	51	74	394	415	27	120	479	812
darunter:												
Nachtarbeit mit durchschnittl. bis 4 je Nacht geleisteten Arbeitsstunden												
ständig, regelmäßig ..	m	447	/	185	/	6	96	65	/	8	28	51
	w	197	/	51	/	/	66	18	/	/	5	50
	i	643	/	235	/	7	162	82	/	11	34	101
gelegentlich .....	m	524	6	126	13	28	60	58	14	32	80	107
	w	167	/	17	/	/	40	9	/	11	9	74
	i	691	9	142	13	30	101	67	17	43	89	180
zusammen .....	m	970	9	310	17	33	157	123	16	40	108	157
	w	364	/	67	/	/	106	27	/	15	15	124
	i	1 334	12	378	17	37	263	150	20	54	123	281
Nachtarbeit mit durchschnittl. 5 - 8 je Nacht geleisteten Arbeitsstunden												
ständig, regelmäßig ..	m	1 057	/	527	22	10	54	151	/	36	150	103
	w	283	/	22	/	/	18	17	/	/	14	208
	i	1 340	/	548	22	10	73	167	/	39	164	311
gelegentlich .....	m	412	/	102	8	18	19	56	/	13	137	57
	w	118	/	7	/	/	12	/	/	/	6	85
	i	530	/	109	8	18	32	60	/	15	143	142
zusammen .....	m	1 469	/	629	30	28	74	207	/	49	287	160
	w	401	/	28	/	/	31	21	/	/	21	293
	i	1 870	/	657	30	29	104	228	/	54	308	453

\*) Für die Betrachtung der Samstags-, Sonn- und/oder Feiertags-, Nacht- und Schichtarbeit wurde der Zeitraum Februar bis April 1995 herangezogen.

25 Abhängig Erwerbstätige im April 1995 nach Häufigkeit von Samstags-, Sonn- und/oder Feiertags-, Nacht- und Schichtarbeit, durchschnittlich je Nacht geleisteten Arbeitsstunden und überwiegend ausgeübter Tätigkeit \*)

1 000

Samstags-, Sonn- und/oder Feiertags-, Nacht- und Schichtarbeit		Abhängig Erwerbstätige insgesamt	Überwiegend ausgeübte Tätigkeit											
			Ma-schinen ein-stellen, warten	Her-stellen	Repa-rieren	Handel-treiben	Büro-arbeiten	Planen, Forschen	Leiten	All-gemeine Dienst-leistungen	Sichern	Aus-bilden, Infor-mieren		
Durchschnittlich je Nacht geleistete Arbeitsstunden (m = männlich, w = weiblich, i = insgesamt)														
Insgesamt .....	m	14 947	1 918	3 119	1 513	976	1 649	998	1 265	1 578	809	1 122		
	w	10 985	246	889	126	1 663	3 399	344	308	1 457	133	2 419		
	i	25 932	2 164	4 008	1 639	2 639	5 048	1 343	1 573	3 035	942	3 541		
darunter:														
Mit Samstags-, Sonn- und/oder Feiertags-, Nacht- bzw. Schichtarbeit .....		m	6 320	1 005	1 144	513	494	349	276	513	904	517	605	
	w	3 888	90	294	36	1 086	374	81	100	641	52	1 134		
	i	10 208	1 095	1 438	548	1 579	723	357	613	1 545	569	1 739		
und zwar:														
Samstagsarbeit	ständig ....	m	884	73	146	43	145	42	17	69	190	52	105	
	w	901	/	57	10	375	59	7	18	189	9	172		
	i	1 785	77	203	53	520	102	25	87	379	61	278		
	regelmäßig .	m	1 545	218	191	105	143	71	42	95	257	180	242	
	w	1 418	11	65	9	419	86	15	22	216	20	553		
	i	2 963	229	257	114	562	157	57	117	473	200	796		
	gelegentlich	m	3 015	445	561	309	189	200	184	310	337	251	229	
	w	1 260	27	90	14	279	199	46	53	181	18	353		
	i	4 274	472	651	323	468	399	230	363	517	269	582		
	zusammen ...	m	5 443	735	899	457	478	314	243	475	784	482	576	
	w	3 579	43	212	32	1 072	344	69	93	586	47	1 079		
	i	9 022	778	1 111	490	1 550	658	312	568	1 370	530	1 655		
Sonn- und/oder Feiertagsarbeit		ständig ....	m	395	46	63	12	12	13	6	21	101	45	75
	w	266	/	24	/	20	15	/	7	88	7	101		
	i	660	48	87	14	32	28	8	28	188	51	176		
	regelmäßig .	m	901	149	92	40	19	32	22	41	157	160	189	
	w	729	5	39	/	26	27	6	8	142	17	457		
	i	1 629	155	131	41	45	59	28	49	299	176	646		
	gelegentlich	m	1 645	183	175	137	107	103	97	187	204	241	210	
	w	767	8	37	/	84	94	27	36	143	15	320		
	i	2 413	190	212	141	191	197	125	223	347	256	530		
	zusammen ...	m	2 940	378	330	189	138	148	126	249	463	446	474	
	w	1 762	15	100	7	130	136	35	51	372	38	878		
	i	4 702	393	430	195	268	284	160	301	835	484	1 352		
Nachtarbeit		ständig ....	m	512	114	125	19	9	11	7	16	131	48	33
	w	192	7	23	/	10	6	/	/	65	/	71		
	i	704	121	148	19	19	17	11	18	195	53	104		
	regelmäßig .	m	1 111	308	194	51	12	31	25	34	187	161	109	
	w	328	12	24	/	10	13	5	/	49	12	197		
	i	1 439	320	218	52	21	44	30	38	236	173	307		
	gelegentlich	m	1 065	126	106	90	41	56	54	101	153	191	149	
	w	326	6	14	/	19	29	12	17	51	9	168		
	i	1 391	132	119	91	60	84	66	119	203	200	317		
	zusammen ...	m	2 689	547	425	160	61	98	86	151	470	400	291	
	w	846	26	60	/	39	48	20	24	165	25	436		
	i	3 535	573	485	163	100	146	106	175	635	426	727		
darunter:														
Nachtarbeit mit durchschnittl. bis 4 je Nacht geleisteten Arbeitsstunden		ständig, regelmäßig ..	m	447	65	116	16	11	13	10	19	132	25	41
	w	197	8	32	/	15	9	5	/	79	/	41		
	i	643	73	148	17	26	21	15	22	211	30	81		
	gelegentlich .....	m	524	51	50	44	31	34	35	71	79	47	82	
	w	167	/	8	/	12	19	8	13	36	/	64		
	i	691	54	59	45	43	54	43	85	114	50	146		
	zusammen .....	m	970	116	166	60	42	47	44	90	210	72	123	
	w	364	11	40	/	27	28	13	16	115	8	105		
	i	1 334	127	206	62	69	75	57	107	325	80	227		
Nachtarbeit mit durchschnittl. 5 - 8 je Nacht geleisteten Arbeitsstunden		ständig, regelmäßig ..	m	1 057	322	179	47	8	25	21	28	165	172	91
	w	283	10	11	/	/	8	/	/	29	11	204		
	i	1 340	331	190	48	11	33	24	31	194	182	295		
	gelegentlich .....	m	412	57	41	31	6	15	15	20	57	121	50	
	w	118	/	/	/	/	5	/	/	10	/	84		
	i	530	59	45	32	11	20	17	22	67	125	134		
	zusammen .....	m	1 469	378	220	78	14	40	35	48	222	292	141	
	w	401	12	15	/	8	13	5	5	38	14	288		
	i	1 870	391	235	79	22	53	41	53	260	307	429		

\*) Für die Betrachtung der Samstags-, Sonn- und/oder Feiertags-, Nacht- und Schichtarbeit wurde der Zeitraum Februar bis April 1995 herangezogen.

## Erwerbstätigkeit und zeitliche Arbeitsbedingungen

26 Abhängig Erwerbstätige im April 1995 nach Häufigkeit von Samstags-, Sonn- und/oder Feiertags-, Nacht- und Schichtarbeit, durchschnittlich je Nacht geleisteten Arbeitsstunden und Stellung im Betrieb \*)

1 000

Samstags-, Sonn- und/oder Feiertags-, Nacht- und Schichtarbeit  Durchschnittlich je Nacht geleistete Arbeitsstunden (m = männlich, w = weiblich, i = insgesamt)	Abhängig Erwerbs- tätige ins- gesamt	Davon Stellung im Betrieb									
		Bürokräft, angelernter Arbeiter		Verkäufer, Facharbeiter		Sachbearbeiter, Vorarbeiter		Herausgehobene qualifizierte Fachkraft, Meister		Sonstige 1)	
		Beamte, Angest.	Arbeiter	Beamte, Angest.	Arbeiter	Beamte, Angest.	Arbeiter	Beamte, Angest.	Arbeiter		
Insgesamt .....	m	14 947	694	2 870	1 391	3 348	1 682	369	2 124	187	2 281
	w	10 985	1 759	2 089	2 557	577	2 015	50	1 108	20	810
	i	25 932	2 453	4 959	3 947	3 925	3 697	420	3 232	207	3 091
darunter:											
Mit Samstags-, Sonn- und/oder Feiertags-, Nacht- bzw. Schichtarbeit .....	m	6 320	303	1 361	682	1 417	522	177	851	86	920
	w	3 888	502	772	1 245	299	357	18	387	10	297
	i	10 208	805	2 133	1 927	1 716	880	195	1 239	96	1 217
und zwar:											
Samstagsarbeit ständig ....	m	884	62	158	164	140	72	18	111	14	145
	w	901	117	162	349	94	52	/	49	/	70
	i	1 785	179	320	513	234	124	22	161	16	216
regelmäßig .	m	1 545	100	278	243	293	168	41	227	19	175
	w	1 418	178	215	549	92	128	/	139	/	109
	i	2 963	278	493	793	385	296	46	366	22	284
gelegentlich	m	3 015	118	573	236	716	243	88	457	44	540
	w	1 260	178	233	319	89	155	6	170	/	106
	i	4 274	296	807	555	805	398	94	627	47	646
zusammen ...	m	5 443	280	1 009	643	1 149	483	147	796	76	860
	w	3 579	473	611	1 217	275	335	15	358	9	285
	i	9 022	753	1 619	1 860	1 424	818	162	1 154	85	1 145
Sonn- und/oder Feiertagsarbeit ständig ....	m	395	33	82	56	65	36	8	59	/	52
	w	266	48	64	66	16	24	/	28	/	18
	i	660	80	146	122	80	60	10	87	5	70
regelmäßig .	m	901	68	172	127	163	108	27	142	10	84
	w	729	103	128	228	32	79	/	98	/	55
	i	1 629	171	300	355	195	187	30	240	12	139
gelegentlich	m	1 645	88	226	152	262	149	41	310	19	399
	w	767	115	124	167	40	93	/	142	/	82
	i	2 413	202	350	318	302	242	44	452	21	481
zusammen ...	m	2 940	188	479	334	490	293	76	511	34	534
	w	1 762	265	317	461	88	196	8	269	/	155
	i	4 702	453	796	795	578	489	84	780	38	690
Nachtarbeit											
ständig ....	m	512	29	173	50	140	32	15	36	9	28
	w	192	29	56	51	15	16	/	18	/	6
	i	704	58	229	101	154	49	17	53	9	35
regelmäßig .	m	1 111	54	331	111	282	112	42	110	11	59
	w	328	39	56	104	15	38	/	53	/	19
	i	1 439	94	387	215	297	150	44	162	12	77
gelegentlich	m	1 065	46	149	81	182	91	26	205	13	271
	w	326	40	38	72	13	44	/	80	/	37
	i	1 391	86	187	154	195	135	27	284	14	308
zusammen ...	m	2 689	130	653	242	604	236	83	350	33	358
	w	846	108	150	227	42	98	/	150	/	62
	i	3 535	238	803	469	647	334	87	500	35	420
darunter:											
Nachtarbeit mit durchschnittl. bis 4 je Nacht geleisteten Arbeitsstunden											
ständig, regelmäßig ..	m	447	26	128	47	116	29	12	45	8	35
	w	197	28	75	35	16	11	/	18	/	11
	i	643	54	203	83	133	39	14	63	8	46
gelegentlich .....	m	524	22	64	39	84	44	12	126	7	126
	w	167	21	23	26	9	22	/	43	/	22
	i	691	43	87	66	92	66	13	169	7	148
zusammen .....	m	970	48	192	87	200	73	24	171	14	162
	w	364	49	99	62	25	32	/	61	/	33
	i	1 334	97	291	148	225	106	27	232	15	194
Nachtarbeit mit durchschnittl. 5 - 8 je Nacht geleisteten Arbeitsstunden											
ständig, regelmäßig ..	m	1 057	53	336	101	274	107	41	91	12	43
	w	283	35	30	107	11	38	/	47	/	13
	i	1 340	88	367	208	284	145	42	138	12	57
gelegentlich .....	m	412	20	65	31	75	35	10	57	/	115
	w	118	13	8	36	/	17	/	29	/	11
	i	530	33	73	66	78	52	10	86	/	126
zusammen .....	m	1 469	72	401	132	348	142	51	148	16	159
	w	401	48	39	143	14	56	/	76	/	24
	i	1 870	120	440	275	362	197	52	224	17	182

\*) Für die Betrachtung der Samstags-, Sonn- und/oder Feiertags-, Nacht- und Schichtarbeit wurde der Zeitraum Februar bis April 1995 herangezogen.

1) Beamte, Angestellte und Arbeiter mit Stellung im Betrieb "Sachgebietsleiter, Referent, Handlungsbevollmächtigter", "Abteilungsleiter, Prokurist" bzw. "Direktor, Amtsleiter, Betriebsleiter" sowie Auszubildende in anerkannten kaufmännischen, technischen und gewerblichen Ausbildungsberufen.

27 Erwerbstätige im April 1995 nach Art und Häufigkeit von Schichtarbeit,  
ausgewählten Schichtformen und Stellung im Beruf \*)

1 000

Art und Häufigkeit von Schichtarbeit Schichtformen (m = männlich, w = weiblich, i = insgesamt)		Erwerbstätige insgesamt	Stellung im Beruf				
			Selbstständige	Mithelfende Familien- angehörige	Beamte	Angestellte 1)	Arbeiter 2)
Insgesamt .....	m	17 141	2 111	83	1 634	6 109	7 205
	w	12 102	739	379	623	7 450	2 911
	i	29 244	2 850	462	2 257	13 559	10 116
darunter:							
regelmäßige oder gelegentliche Schichtarbeit zusammen .....	m	2 319	29	/	258	457	1 573
	w	972	11	/	17	587	356
	i	3 290	40	/	275	1 044	1 929
und zwar:							
mit Wechselschicht 3) .....	m	2 074	21	/	227	402	1 421
	w	834	8	/	15	513	297
	i	2 907	29	/	242	915	1 718
mit regelmäßiger Schicht- arbeit zusammen .....	m	2 024	20	/	208	382	1 412
	w	841	7	/	14	496	323
	i	2 865	27	/	222	878	1 735
Frühschicht							
regelmäßig .....	m	1 787	13	/	175	317	1 281
	w	717	/	/	12	418	282
	i	2 503	18	/	186	735	1 563
gelegentlich .....	m	234	5	/	38	59	131
	w	114	/	-	/	80	29
	i	348	7	/	41	139	160
zusammen .....	m	2 020	18	/	213	376	1 412
	w	831	7	/	14	497	311
	i	2 851	25	/	227	874	1 723
Spätschicht							
regelmäßig .....	m	1 674	12	/	169	302	1 191
	w	687	/	/	11	403	267
	i	2 361	16	/	180	706	1 458
gelegentlich .....	m	274	8	/	41	70	155
	w	130	/	/	/	90	33
	i	404	10	/	45	160	188
zusammen .....	m	1 948	19	/	210	372	1 346
	w	817	7	/	15	493	300
	i	2 765	27	/	225	866	1 645
Nachtschicht							
regelmäßig .....	m	1 021	9	/	152	194	665
	w	249	/	/	9	192	45
	i	1 271	12	/	161	387	710
gelegentlich .....	m	259	9	/	48	66	136
	w	102	/	/	/	85	13
	i	361	11	/	49	150	150
zusammen .....	m	1 280	18	/	200	260	802
	w	352	5	/	11	277	58
	i	1 632	23	/	210	537	860
Tagschicht							
regelmäßig .....	m	508	10	/	103	133	262
	w	190	/	/	6	140	39
	i	697	13	/	109	273	301
gelegentlich .....	m	163	/	/	34	46	79
	w	74	/	/	/	57	14
	i	238	6	/	36	102	92
zusammen .....	m	671	14	/	137	179	341
	w	264	5	/	9	197	53
	i	935	20	/	145	375	393
Sonst. Schicht							
regelmäßig .....	m	177	5	/	48	49	75
	w	72	/	/	/	51	17
	i	249	7	/	50	100	91
gelegentlich .....	m	89	5	/	22	25	35
	w	40	/	/	/	31	6
	i	129	7	/	24	57	41
zusammen .....	m	266	11	/	70	74	110
	w	112	/	/	/	82	23
	i	378	14	/	74	157	132
Schichtform:							
nur regelmäßig Früh-/Spät-/ Nacht-/Tagschicht .....	m	206	/	/	52	51	101
	w	56	/	/	/	47	6
	i	262	/	/	54	98	107
nur regelmäßig Früh-/Spät-/ Nachtschicht .....	m	539	/	/	52	79	407
	w	95	/	/	/	72	19
	i	635	/	/	55	151	426
nur regelmäßig Früh-/Spätschicht	m	627	/	/	17	94	515
	w	362	/	/	/	167	191
	i	989	/	/	18	261	707

\*) Für die Betrachtung der Samstags-, Sonn- und/oder Feiertags-, Nacht- und Schichtarbeit wurde der Zeitraum  
Februar bis April 1995 herangezogen.

1) Einschl. Auszubildende in anerkannten kaufmännischen und technischen Ausbildungsberufen.

2) Einschl. Auszubildende in anerkannten gewerblichen Ausbildungsberufen.

3) Schichtarbeit mit 2 und mehr Schichtarten, unabhängig davon, ob diese regelmäßig und/oder gelegentlich ausgeübt wurden.

## 28 Abhängig Erwerbstätige im April 1995 nach Art und Häufigkeit von Schichtarbeit, ausgewählten Schichtformen und Altersgruppen \*)

1 000

Art und Häufigkeit von Schichtarbeit Schichtformen (m = männlich, w = weiblich, i = insgesamt)		Abhängig Erwerbstätige		Darunter im Alter von ... bis unter ... Jahren									
				15 - 25		25 - 35		35 - 45		45 - 55		55 - 65	
				insgesamt	dar. verh.	zusammen	dar. verh.	zusammen	dar. verh.	zusammen	dar. verh.	zusammen	dar. verh.
Insgesamt	m	14 947	9 387	1 889	153	4 275	2 109	3 704	2 832	3 250	2 714	1 776	1 537
	w	10 985	6 364	1 575	202	3 210	1 651	2 800	2 060	2 311	1 733	1 035	698
	i	25 932	15 751	3 464	355	7 486	3 760	6 504	4 892	5 561	4 448	2 811	2 235
darunter:													
regelmäßige oder gelegentliche Schichtarbeit zusammen	m	2 287	1 536	220	35	782	442	622	494	483	409	179	154
	w	960	493	162	27	312	145	252	170	168	113	65	37
	i	3 247	2 029	381	62	1 094	587	874	664	651	523	244	191
und zwar:													
mit Wechselschicht 1)	m	2 051	1 383	198	32	702	401	558	445	434	368	157	136
	w	825	411	148	24	270	122	209	139	144	95	53	30
	i	2 876	1 794	346	56	971	522	767	584	578	464	210	166
mit regelmäßiger Schichtarbeit zusammen	m	2 002	1 366	183	30	686	397	548	439	426	362	158	136
	w	833	434	139	24	269	127	219	150	148	100	56	33
	i	2 835	1 801	321	55	955	524	767	589	575	462	214	169
Frühschicht													
regelmäßig	m	1 772	1 222	164	28	603	356	486	392	381	326	137	119
	w	712	364	126	21	228	105	181	124	129	86	48	29
	i	2 484	1 586	290	49	830	460	666	516	510	412	185	147
gelegentlich	m	228	136	29	/	79	37	58	43	44	36	18	15
	w	111	52	21	/	37	16	29	19	17	11	7	/
	i	340	188	50	7	116	53	87	62	61	48	25	19
zusammen	m	2 001	1 357	193	31	682	393	544	435	425	363	156	134
	w	823	417	147	24	265	120	209	142	146	97	55	32
	i	2 824	1 774	340	55	947	513	753	578	571	460	210	166
Spätschicht													
regelmäßig	m	1 662	1 143	152	26	573	338	454	366	356	303	126	109
	w	681	346	123	20	221	101	171	116	123	82	43	25
	i	2 343	1 489	275	47	794	439	625	482	479	386	169	134
gelegentlich	m	266	158	33	/	90	43	70	51	51	43	21	18
	w	127	59	23	/	43	18	34	21	19	13	7	/
	i	393	217	56	7	134	61	104	72	71	55	28	21
zusammen	m	1 928	1 302	186	30	663	380	524	417	407	346	147	127
	w	808	404	145	23	265	119	205	137	142	95	50	28
	i	2 736	1 706	331	54	928	500	729	554	549	441	197	155
Nachtschicht													
regelmäßig	m	1 012	701	87	15	346	204	282	227	222	190	74	64
	w	246	118	40	/	91	42	68	45	35	21	12	6
	i	1 257	819	127	20	437	245	350	272	257	211	85	70
gelegentlich	m	250	153	29	/	90	46	65	49	49	40	17	14
	w	100	42	20	/	39	14	25	15	11	7	/	/
	i	350	196	49	8	130	61	90	64	60	47	21	16
zusammen	m	1 261	854	116	19	437	250	347	276	270	230	90	78
	w	346	160	60	8	130	56	93	60	46	28	16	8
	i	1 607	1 015	175	27	567	306	440	336	317	258	106	86
Tagschicht													
regelmäßig	m	497	329	48	6	160	86	139	110	107	91	42	36
	w	186	82	34	/	63	26	43	26	33	20	12	6
	i	683	411	82	10	224	112	182	135	140	111	54	42
gelegentlich	m	158	95	20	/	54	27	41	31	32	26	11	10
	w	72	31	15	/	26	10	18	10	10	6	/	/
	i	231	126	35	/	80	37	59	41	42	32	15	12
zusammen	m	656	424	68	8	214	113	180	141	140	116	54	46
	w	258	112	50	6	89	36	61	36	42	26	15	8
	i	914	537	117	14	304	149	241	177	182	143	69	54
Sonst. Schicht													
regelmäßig	m	172	111	16	/	58	32	46	34	36	30	16	14
	w	70	31	12	/	25	9	17	11	11	7	/	/
	i	241	142	28	/	83	41	63	45	47	37	20	16
gelegentlich	m	83	49	11	/	27	13	22	16	16	12	7	6
	w	39	16	6	/	15	5	10	5	6	/	/	/
	i	121	65	18	/	42	18	32	21	21	16	9	7
zusammen	m	255	160	27	/	85	45	68	50	51	42	23	20
	w	108	47	19	/	39	14	27	16	16	10	6	/
	i	363	207	46	6	124	59	95	66	68	52	29	23
Schichtform:													
nur regelmäßig Früh-/Spät-/Nacht-/Tagschicht	m	204	142	15	/	64	36	59	48	47	41	18	16
	w	55	23	11	/	22	10	11	7	8	/	/	/
	i	259	166	27	/	87	46	70	55	55	45	21	17
nur regelmäßig Früh-/Spät-/Nachtschicht	m	537	382	48	10	188	117	146	120	120	104	35	31
	w	95	42	19	/	35	16	25	15	12	7	/	/
	i	632	424	67	12	223	132	171	135	132	111	38	32
nur regelmäßig Früh-/Spätschicht	m	626	431	59	10	215	128	168	138	132	111	51	44
	w	360	203	59	11	108	55	93	67	73	53	28	17
	i	986	634	118	22	323	182	261	205	204	164	79	61

\*) Für die Betrachtung der Samstags-, Sonn- und/oder Feiertags-, Nacht- und Schichtarbeit wurde der Zeitraum Februar bis April 1995 herangezogen.

1) Schichtarbeit mit 2 und mehr Schichtarten, unabhängig davon, ob diese regelmäßig und/oder gelegentlich ausgeübt wurden.

29 Abhängig Erwerbstätige im April 1995 nach Art und Häufigkeit von Schichtarbeit,  
ausgewählten Schichtformen und Wirtschaftsunterbereichen \*)  
1 000

Art und Häufigkeit von Schichtarbeit		Abhängig Erwerbs- tätige ins- gesamt	Wirtschaftsunterbereich									öffentl. und private Dienst- lei- stungen (oh. öff. Verw.)
			Land- und Forst- wirt- schaft; Fische- rei	Bergbau und Ver- arbei- tendes Gewerbe	Energie- und Wasser- ver- sorgung	Bau- gewerbe	Handel und Gast- gewerbe	Verkehr und Nach- richten- über- mittlung	Kredit- und Ver- siche- rungs- gewerbe	Grund- stücks- wesen, Vermie- tung, Dienstl. f. Unter- nehmen	öffent- liche Ver- waltung u.ä.	
Schichtformen (m = männlich, w = weiblich, i = insgesamt)												
Insgesamt .....	m	14 947	195	5 524	216	1 684	1 885	1 069	501	625	1 677	1 571
	w	10 985	100	2 117	47	1 249	2 377	410	556	748	980	3 401
	i	25 932	295	7 642	263	1 933	4 263	1 479	1 056	1 373	2 656	4 971
darunter:												
regelmäßige oder gelegentliche Schichtarbeit zusammen .....	m	2 287	/	1 298	31	36	149	266	7	53	235	209
	w	960	/	209	/	/	107	47	/	13	37	539
	i	3 247	/	1 508	32	39	256	313	9	66	272	747
und zwar:												
mit Wechselschicht 1) .....	m	2 051	/	1 194	28	31	126	231	7	45	202	184
	w	825	/	180	/	/	89	34	/	9	34	472
	i	2 876	/	1 373	29	33	215	265	8	55	236	656
mit regelmäßiger Schicht- arbeit zusammen .....	m	2 002	/	1 188	27	28	125	223	6	45	186	172
	w	833	/	192	/	/	89	39	/	10	32	463
	i	2 835	/	1 381	28	30	214	262	9	55	218	635
Frühschicht												
regelmäßig ...	m	1 772	/	1 105	25	25	101	186	5	32	149	141
	w	712	/	175	/	/	70	28	/	9	29	395
	i	2 484	/	1 280	26	27	171	214	7	41	178	536
gelegentlich .	m	228	/	91	/	5	20	36	/	8	36	29
	w	111	/	14	-	/	16	7	/	/	/	67
	i	340	/	105	/	6	36	42	/	9	41	97
zusammen .....	m	2 001	/	1 196	28	31	120	222	6	40	185	171
	w	823	/	190	/	/	86	35	/	10	34	462
	i	2 824	/	1 385	29	33	206	257	7	50	218	633
Spätschicht												
regelmäßig ...	m	1 662	/	1 027	23	20	98	176	5	31	143	136
	w	681	/	167	/	/	69	27	/	8	27	377
	i	2 343	/	1 194	24	23	167	203	7	38	171	514
gelegentlich .	m	266	/	110	/	6	23	39	/	8	39	34
	w	127	/	17	-	/	18	8	/	/	5	76
	i	393	/	127	/	7	41	48	/	10	45	110
zusammen .....	m	1 928	/	1 137	27	27	122	215	6	39	183	170
	w	808	/	184	/	/	87	35	/	9	33	453
	i	2 736	/	1 321	28	29	209	251	8	48	215	623
Nachtschicht												
regelmäßig ...	m	1 012	/	550	21	9	42	139	/	32	131	84
	w	246	/	21	/	/	12	14	/	/	14	181
	i	1 257	/	571	22	9	54	153	/	33	145	265
gelegentlich .	m	250	/	98	/	8	15	37	/	8	43	36
	w	100	-	5	-	/	7	5	-	/	/	77
	i	350	/	104	/	8	22	42	/	9	47	113
zusammen .....	m	1 261	/	648	25	16	57	176	/	40	174	120
	w	346	/	27	/	/	19	19	/	/	18	258
	i	1 607	/	675	25	17	77	196	/	42	192	378
Tagschicht												
regelmäßig ...	m	497	/	181	9	7	31	98	/	13	90	65
	w	186	/	14	/	/	21	12	/	/	11	124
	i	683	/	195	9	7	53	110	/	15	100	189
gelegentlich .	m	158	/	47	/	/	14	29	/	6	32	24
	w	72	/	/	-	/	10	6	/	/	/	46
	i	231	/	51	/	/	24	34	/	7	36	71
zusammen .....	m	656	/	228	11	11	45	127	/	19	121	90
	w	258	/	18	/	/	32	18	/	/	15	170
	i	914	/	246	11	12	77	145	/	22	136	260
Sonst. Schicht												
regelmäßig ...	m	172	/	38	/	/	11	41	/	/	43	27
	w	70	/	/	/	/	11	7	-	/	/	42
	i	241	/	42	/	/	22	48	/	6	47	69
gelegentlich .	m	83	/	19	/	/	7	15	/	/	22	14
	w	39	/	/	-	/	5	/	-	/	/	26
	i	121	/	21	/	/	12	18	/	/	24	40
zusammen .....	m	255	/	57	/	/	18	57	/	6	65	41
	w	108	/	6	/	/	16	10	-	/	6	68
	i	363	/	63	/	/	35	66	/	8	71	109
Schichtform:												
nur regelmäßig Früh-/Spät-/ Nacht-/Tagschicht .....	m	204	-	68	6	/	7	49	/	6	41	24
	w	55	/	/	/	/	/	/	-	/	/	44
	i	259	/	70	6	/	10	52	/	6	45	68
nur regelmäßig Früh-/Spät-/ Nachtschicht .....	m	537	/	373	13	/	18	43	/	13	44	29
	w	95	-	12	/	/	/	/	-	/	6	70
	i	632	/	385	13	/	21	46	/	13	50	98
nur regelmäßig Früh-/ Spätschicht .....	m	626	/	468	/	11	44	34	/	6	16	41
	w	360	/	133	/	/	41	8	/	/	10	159
	i	986	/	601	/	12	85	42	/	11	26	200

\*) Für die Betrachtung der Samstags-, Sonn- und/oder Feiertags-, Nacht- und Schichtarbeit wurde der Zeitraum  
Februar bis April 1995 herangezogen.

1) Schichtarbeit mit 2 und mehr Schichtarten, unabhängig davon, ob diese regelmäßig und/oder gelegentlich ausgeübt wurden.



30 Abhängig Erwerbstätige im April 1995 nach Art und Häufigkeit von Schichtarbeit,  
ausgewählten Schichtformen und Überwiegend ausgeübter Tätigkeit \*)

1 000

Art und Häufigkeit von Schichtarbeit  Schichtformen  (m = männlich, w = weiblich, i = insgesamt)		Abhängig Erwerbs- tätige ins- gesamt	Überwiegend ausgeübte Tätigkeit										
			Ma- schinen ein- stellen, warten	Her- stellen	Repa- rieren	Handel treiben	Büro- arbeiten	Planen, Forschen	Leiten	All- gemeine Dienst- lei- stungen	Sichern	Aus- bilden, Infor- mieren	
Insgesamt .....	m	14 947	1 918	3 119	1 513	976	1 649	998	1 265	1 578	809	1 122	
	w	10 985	246	889	126	1 663	3 399	344	308	1 457	133	2 419	
	i	25 932	2 164	4 008	1 639	2 639	5 048	1 343	1 573	3 035	942	3 541	
darunter:													
regelmäßige oder gelegentliche Schichtarbeit zusammen .....	m	2 287	697	503	137	25	67	53	64	330	243	168	
	w	960	66	127	6	49	40	18	9	134	23	488	
	i	3 247	764	630	143	74	107	71	73	464	267	655	
und zwar:													
mit Wechselschicht 1) .....	m	2 051	648	456	119	22	61	48	56	284	210	147	
	w	825	60	108	5	42	33	15	7	102	21	431	
	i	2 876	708	565	124	64	93	63	64	385	232	577	
mit regelmäßiger Schicht- arbeit zusammen .....	m	2 002	636	456	115	21	54	44	55	281	201	140	
	w	833	61	117	5	41	31	16	7	114	20	421	
	i	2 835	697	572	120	62	85	60	62	395	221	561	
Frühschicht	regelmäßig ...	m	1 772	591	424	105	16	47	40	48	230	159	113
	w	712	56	104	5	34	25	14	6	88	17	361	
	i	2 484	647	529	110	50	71	54	54	318	176	474	
	gelegentlich .	m	228	50	40	14	/	12	5	43	32	22	
	w	111	5	10	/	7	7	/	/	16	/	60	
	i	340	55	50	15	11	18	7	8	59	35	82	
	zusammen .....	m	2 001	641	464	119	20	58	45	55	272	191	135
	w	823	61	114	6	42	31	15	7	104	20	422	
	i	2 824	703	578	125	62	90	60	62	377	211	556	
Spätschicht	regelmäßig ...	m	1 662	561	385	93	16	45	38	46	215	153	111
	w	681	53	101	/	32	26	14	5	83	17	346	
	i	2 343	614	487	97	48	71	52	51	298	170	457	
	gelegentlich .	m	266	59	44	20	/	12	7	49	36	25	
	w	127	6	10	/	8	8	/	/	18	/	67	
	i	393	65	55	21	12	20	9	11	68	40	93	
	zusammen .....	m	1 928	620	430	113	20	57	45	55	264	189	136
	w	808	60	112	5	40	34	16	7	101	20	414	
	i	2 736	679	541	118	60	91	61	62	365	209	550	
Nachtschicht	regelmäßig ...	m	1 012	341	187	46	7	25	20	26	139	148	72
	w	246	9	11	/	/	/	9	/	21	11	176	
	i	1 257	350	199	47	11	33	23	27	161	159	248	
	gelegentlich .	m	250	56	39	19	/	9	6	39	41	30	
	w	100	/	/	/	/	/	/	/	9	/	75	
	i	350	59	42	20	/	13	8	8	48	43	105	
	zusammen .....	m	1 261	397	227	65	9	34	26	33	179	189	103
	w	346	12	14	/	5	12	/	/	30	13	251	
	i	1 607	409	241	67	15	46	30	35	209	202	353	
Tagschicht	regelmäßig ...	m	497	117	69	27	6	18	10	15	94	87	54
	w	186	7	8	/	10	9	/	/	27	8	113	
	i	683	124	78	27	16	27	12	17	121	95	167	
	gelegentlich .	m	158	28	21	10	/	7	/	34	29	19	
	w	72	/	/	/	/	/	/	/	12	/	42	
	i	231	30	24	10	5	12	6	5	46	32	61	
	zusammen .....	m	656	145	90	36	9	25	14	19	128	116	73
	w	258	9	12	/	13	14	/	/	39	11	154	
	i	914	154	102	37	21	39	17	23	166	127	228	
Sonst. Schicht	regelmäßig ...	m	172	28	15	7	/	7	/	40	42	23	
	w	70	/	/	/	/	/	/	/	14	/	39	
	i	241	30	18	7	7	10	/	7	54	43	62	
	gelegentlich .	m	83	13	8	/	/	/	/	16	18	12	
	w	39	/	/	/	/	/	/	/	5	/	24	
	i	121	14	10	5	/	6	/	/	21	20	36	
	zusammen .....	m	255	41	23	12	5	10	/	8	60	35	
	w	108	/	/	/	6	5	/	/	19	/	63	
	i	363	45	28	12	12	16	6	9	74	63	98	
Schichtform:													
nur regelmäßig Früh-/Spät-/ Nacht-/Tagschicht .....	m	204	52	25	9	/	6	/	6	37	43	21	
	w	55	/	/	/	/	/	/	/	/	/	42	
	i	259	53	26	9	/	8	/	6	42	46	64	
nur regelmäßig Früh-/Spät-/ Nachtschicht .....	m	537	227	122	27	/	11	13	13	46	52	24	
	w	95	5	6	/	/	/	/	/	/	/	68	
	i	632	233	129	27	/	15	13	13	50	56	92	
nur regelmäßig Früh-/ Spätschicht .....	m	626	213	196	40	7	16	16	18	70	18	31	
	w	360	40	80	/	22	11	10	/	45	5	140	
	i	986	252	276	44	30	27	26	21	116	23	171	

\*) Für die Betrachtung der Samstags-, Sonn- und/oder Feiertags-, Nacht- und Schichtarbeit wurde der Zeitraum  
Februar bis April 1995 herangezogen.

1) Schichtarbeit mit 2 und mehr Schichtarten, unabhängig davon, ob diese regelmäßig und/oder gelegentlich ausgeübt wurden.

## 31 Abhängig Erwerbstätige im April 1995 nach Art und Häufigkeit von Schichtarbeit, ausgewählten Schichtformen und Stellung im Betrieb \*)

1 000

Art und Häufigkeit von Schichtarbeit  Schichtformen  (m = männlich, w = weiblich, i = insgesamt)		Abhängig Erwerbs- tätige ins- gesamt	Davon Stellung im Betrieb								Sonstige 2)
			Bürokräft, angelernter Arbeiter		Verkäufer, Facharbeiter		Sachbearbeiter, Vorarbeiter		Herausgehobene qualifizierte Fachkraft, Meister		
			Beamte, Angest.	Arbeiter	Beamte, Angest.	Arbeiter	Beamte, Angest.	Arbeiter	Beamte, Angest.	Arbeiter	
Insgesamt .....	m	14 947	694	2 870	1 391	3 348	1 682	369	2 124	187	2 281
	w	10 985	1 759	2 089	2 557	577	2 015	50	1 108	20	810
	i	25 932	2 453	4 959	3 947	3 925	3 697	420	3 232	207	3 091
darunter:											
regelmäßige oder gelegentliche Schichtarbeit zusammen .....	m	2 287	108	766	193	670	181	90	157	26	97
	w	960	116	266	265	58	93	7	92	/	60
	i	3 247	224	1 032	458	728	275	96	249	29	157
und zwar:											
mit Wechselschicht 1) .....	m	2 051	96	689	170	610	162	83	136	22	83
	w	825	100	220	233	48	82	6	78	/	56
	i	2 876	197	909	403	657	244	89	214	25	138
mit regelmäßiger Schicht- arbeit zusammen .....	m	2 002	89	694	170	600	155	79	127	21	67
	w	833	96	242	232	53	80	6	73	/	48
	i	2 835	185	936	401	653	235	85	200	24	115
Frühschicht											
regelmäßig ...	m	1 772	74	623	142	550	131	74	103	19	56
	w	712	79	211	197	47	67	/	59	/	44
	i	2 484	153	834	339	597	198	79	163	21	101
gelegentlich .	m	228	17	63	19	54	21	8	23	/	20
	w	111	18	21	31	/	12	/	15	-	11
	i	340	36	83	50	58	33	9	38	/	30
zusammen .....	m	2 001	91	686	161	604	152	82	126	22	76
	w	823	98	232	228	51	78	6	74	/	55
	i	2 824	189	918	389	655	231	87	200	24	131
Spätschicht											
regelmäßig ...	m	1 662	71	583	134	509	129	69	98	17	52
	w	681	77	201	190	42	65	/	57	/	41
	i	2 343	148	784	325	551	195	73	156	20	93
gelegentlich .	m	266	19	70	22	68	23	9	27	/	23
	w	127	20	23	34	/	14	/	17	/	13
	i	393	38	93	56	73	38	10	44	/	36
zusammen .....	m	1 928	90	652	156	577	152	78	126	21	75
	w	808	97	224	224	47	80	6	74	/	53
	i	2 736	187	877	381	624	232	84	200	24	129
Nachtschicht											
regelmäßig ...	m	1 012	47	334	96	276	101	41	75	10	33
	w	246	31	29	91	10	35	/	37	/	10
	i	1 257	78	363	187	285	136	42	112	11	43
gelegentlich .	m	250	16	65	22	56	25	10	28	/	25
	w	100	14	8	35	/	14	/	18	/	8
	i	350	31	73	57	58	39	10	46	/	33
zusammen .....	m	1 261	63	399	118	331	126	50	102	14	58
	w	346	45	37	126	12	49	/	55	/	18
	i	1 607	108	436	244	343	175	52	157	15	76
Tagschicht											
regelmäßig ...	m	497	32	115	60	120	62	16	55	6	30
	w	186	27	26	58	7	25	/	27	/	13
	i	683	60	142	118	127	87	17	82	7	43
gelegentlich .	m	158	12	39	15	31	18	6	20	/	16
	w	72	12	9	21	/	9	/	11	/	8
	i	231	24	48	36	33	27	6	31	/	24
zusammen .....	m	656	44	154	75	150	80	22	75	8	47
	w	258	40	36	79	10	34	/	38	/	21
	i	914	84	190	154	160	114	23	113	9	67
Sonst. Schicht											
regelmäßig ...	m	172	13	34	26	32	25	/	24	/	13
	w	70	10	11	20	/	10	/	9	/	/
	i	241	23	45	46	36	35	/	33	/	17
gelegentlich .	m	83	6	15	9	15	10	/	12	/	11
	w	39	6	/	11	/	6	-	7	-	/
	i	121	12	20	19	15	16	/	19	/	14
zusammen .....	m	255	19	49	35	47	35	7	36	/	24
	w	108	17	15	31	/	17	/	17	/	7
	i	363	35	65	65	51	51	8	53	/	31
Schichtform:											
nur regelmäßig Früh-/Spät-/ Nacht-/Tagschicht .....	m	204	13	45	25	46	30	7	26	/	9
	w	55	7	/	22	/	8	/	11	/	/
	i	259	20	48	47	48	37	7	37	/	13
nur regelmäßig Früh-/Spät-/ Nachtschicht .....	m	537	16	205	40	170	40	25	25	5	10
	w	95	10	13	37	/	13	/	13	/	/
	i	632	26	217	77	174	53	26	38	5	15
nur regelmäßig Früh-/ Spätschicht .....	m	626	21	254	36	221	26	26	21	6	14
	w	360	35	150	83	28	23	/	16	/	22
	i	986	56	404	119	250	49	29	36	7	36

\*) Für die Betrachtung der Samstags-, Sonn- und/oder Feiertags-, Nacht- und Schichtarbeit wurde der Zeitraum Februar bis April 1995 herangezogen.

1) Schichtarbeit mit 2 und mehr Schichtarten, unabhängig davon, ob diese regelmäßig und/oder gelegentlich ausgeübt wurden.

2) Beamte, Angestellte und Arbeiter mit Stellung im Betrieb "Sachgebietsleiter, Referent, Handlungsbevollmächtigter", "Abteilungsleiter, Prokurist" bzw. "Direktor, Amtsleiter, Betriebsleiter" sowie Auszubildende in anerkannten kaufmännischen, technischen und gewerblichen Ausbildungsberufen.

## **Neue Länder und Berlin - Ost**

1 Bevölkerung, 15 Jahre und älter, im April 1995 nach Beteiligung am Erwerbsleben, Abschluß an einer allgemeinbildenden Schule, berufsbildendem oder Hochschulabschluß und Altersgruppen

## 1.1 Erwerbstätige

1 000

Abschluß an einer allgemein- bildenden Schule	Ins- gesamt	Davon im Alter von ... bis unter ... Jahren										
		15 - 20	20 - 25	25 - 30	30 - 35	35 - 40	40 - 45	45 - 50	50 - 55	55 - 60	60 - 65	65 und mehr
Berufsbildender Abschluß bzw. Hochschulabschluß												
Männlich												
Zusammen .....	3 797	194	345	452	585	545	520	355	435	297	56	12
Mit Angabe zum allgemeinen Schulabschluß zusammen .....	3 689	186	335	437	566	530	507	344	425	290	55	12
davon:												
Haupt-(Volks-)schulabschluß .....	698	37	24	27	48	41	59	67	193	169	28	5
Realschul- oder gleichwertiger Abschluß ...	378	80	43	39	43	39	34	31	42	20	/	/
Abschluß der allgemeinbildenden poly- technischen Oberschule der ehem. DDR ....	1 944	57	237	305	371	353	313	169	103	32	/	/
Fachhoch-/Hochschulreife .....	668	12	30	67	104	97	101	76	86	70	20	/
Mit Angabe zum berufsbildenden bzw. Hochschulabschluß zusammen .....	3 400	20	295	421	553	521	494	336	414	280	54	12
davon:												
Lehr-/Anlernausbildung (einschl. gleich- wertiger Berufsfachschulabschluß sowie berufliches Praktikum) .....	2 276	20	283	339	396	351	308	187	229	144	17	/
Fachschulabschluß (einschl. einer Meister-/Technikerausbildung) .....	332	/	5	22	43	51	54	43	58	40	11	/
Fachschulabschluß in der ehemaligen DDR ...	211	/	/	16	28	31	36	28	36	25	5	/
Fachhochschule (einschl. Ingenieurschul- und Verwaltungsfachhochschulabschluß) ...	163	-	/	11	20	21	27	27	28	22	/	/
Universität (einschl. Lehrerausbildung) ...	418	-	/	33	66	66	69	52	63	49	16	/
Weiblich												
Zusammen .....	3 007	125	251	359	474	442	450	302	372	213	14	5
Mit Angabe zum allgemeinen Schulabschluß zusammen .....	2 923	120	244	349	458	431	437	295	362	207	14	5
davon:												
Haupt-(Volks-)schulabschluß .....	486	12	10	14	16	21	42	52	176	133	8	/
Realschul- oder gleichwertiger Abschluß ...	321	62	29	28	35	34	32	35	46	17	/	/
Abschluß der allgemeinbildenden poly- technischen Oberschule der ehem. DDR ....	1 597	38	188	243	321	293	274	150	84	25	/	/
Fachhoch-/Hochschulreife .....	518	8	37	64	86	83	89	58	57	33	/	/
Mit Angabe zum berufsbildenden bzw. Hochschulabschluß zusammen .....	2 676	14	203	338	450	421	421	282	342	188	12	/
davon:												
Lehr-/Anlernausbildung (einschl. gleich- wertiger Berufsfachschulabschluß sowie berufliches Praktikum) .....	1 664	13	166	214	269	251	244	167	212	118	7	/
Fachschulabschluß (einschl. einer Meister-/Technikerausbildung) .....	169	/	12	20	25	27	29	20	23	11	/	/
Fachschulabschluß in der ehemaligen DDR ...	464	/	18	61	85	72	75	52	63	35	/	/
Fachhochschule (einschl. Ingenieurschul- und Verwaltungsfachhochschulabschluß) ...	95	-	/	11	15	17	16	14	12	7	/	-
Universität (einschl. Lehrerausbildung) ...	284	-	/	33	55	54	57	30	31	17	/	/
Insgesamt												
Insgesamt .....	6 804	319	595	811	1 059	987	970	657	807	510	71	18
Mit Angabe zum allgemeinen Schulabschluß zusammen .....	6 611	307	579	786	1 025	961	944	639	787	498	69	17
davon:												
Haupt-(Volks-)schulabschluß .....	1 185	49	34	40	65	63	101	119	369	301	36	8
Realschul- oder gleichwertiger Abschluß ...	699	142	72	67	78	73	66	67	88	38	6	/
Abschluß der allgemeinbildenden poly- technischen Oberschule der ehem. DDR ....	3 541	96	405	548	692	646	586	319	187	57	/	/
Fachhoch-/Hochschulreife .....	1 186	20	68	131	190	180	191	134	143	102	24	5
Mit Angabe zum berufsbildenden bzw. Hochschulabschluß zusammen .....	6 076	34	498	759	1 002	942	915	618	756	468	66	17
davon:												
Lehr-/Anlernausbildung (einschl. gleich- wertiger Berufsfachschulabschluß sowie berufliches Praktikum) .....	3 940	33	449	553	665	602	552	354	441	262	23	6
Fachschulabschluß (einschl. einer Meister-/Technikerausbildung) .....	501	/	18	41	68	78	83	62	82	52	12	/
Fachschulabschluß in der ehemaligen DDR ...	676	/	22	77	113	103	111	79	99	60	7	/
Fachhochschule (einschl. Ingenieurschul- und Verwaltungsfachhochschulabschluß) ...	258	-	/	22	35	38	43	40	40	28	5	/
Universität (einschl. Lehrerausbildung) ...	702	-	/	65	121	121	127	82	94	65	19	/

1 Bevölkerung, 15 Jahre und älter, im April 1995 nach Beteiligung am Erwerbsleben, Abschluß an einer allgemeinbildenden Schule, berufsbildendem oder Hochschulabschluß und Altersgruppen

## 1.2 Erwerbslose

1 000

Abschluß an einer allgemein- bildenden Schule	Ins- gesamt	Davon im Alter von ... bis unter ... Jahren										
		15 - 20	20 - 25	25 - 30	30 - 35	35 - 40	40 - 45	45 - 50	50 - 55	55 - 60	60 - 65	65 und mehr
Männlich												
Zusammen .....	496	14	49	56	63	57	57	46	65	74	14	/
Mit Angabe zum allgemeinen Schulabschluß zusammen .....	463	11	46	53	58	54	53	44	62	70	13	/
davon:												
Haupt-(Volks-)schulabschluß .....	157	/	8	10	11	11	11	14	36	45	7	/
Realschul- oder gleichwertiger Abschluß ...	44	/	/	6	6	5	/	/	6	/	/	/
Abschluß der allgemeinbildenden poly- technischen Oberschule der ehem. DDR ....	201	/	31	29	34	32	31	19	12	9	/	/
Fachhoch-/Hochschulreife .....	61	/	/	8	6	5	8	6	8	12	/	/
Mit Angabe zum berufsbildenden bzw. Hochschulabschluß zusammen .....	406	/	39	44	50	49	49	40	56	64	12	/
davon:												
Lehr-/Anlernausbildung (einschl. gleich- wertiger Berufsfachschulabschluß sowie berufliches Praktikum) .....	308	/	38	39	43	40	36	29	38	37	5	/
Fachschulabschluß (einschl. einer Meister-/Technikerausbildung) .....	28	-	/	/	/	/	/	/	6	7	/	-
Fachschulabschluß in der ehemaligen DDR ...	22	-	/	/	/	/	/	/	/	7	/	-
Fachhochschule (einschl. Ingenieurschul- und Verwaltungsfachhochschulabschluß) ...	14	-	-	/	/	/	/	/	/	/	/	-
Universität (einschl. Lehrerausbildung) ...	34	-	/	/	/	/	5	/	/	8	/	/
Weiblich												
Zusammen .....	860	14	67	108	124	111	102	85	127	118	/	/
Mit Angabe zum allgemeinen Schulabschluß zusammen .....	822	10	65	104	119	107	98	81	123	113	/	/
davon:												
Haupt-(Volks-)schulabschluß .....	265	/	7	8	13	15	19	24	83	92	/	/
Realschul- oder gleichwertiger Abschluß ...	76	/	7	10	10	8	9	9	11	8	/	-
Abschluß der allgemeinbildenden poly- technischen Oberschule der ehem. DDR ....	423	/	47	76	86	77	62	42	22	7	/	-
Fachhoch-/Hochschulreife .....	58	/	/	10	10	6	8	7	7	6	/	-
Mit Angabe zum berufsbildenden bzw. Hochschulabschluß zusammen .....	720	/	56	93	109	98	87	71	105	95	/	/
davon:												
Lehr-/Anlernausbildung (einschl. gleich- wertiger Berufsfachschulabschluß sowie berufliches Praktikum) .....	596	/	50	77	87	80	71	59	88	80	/	/
Fachschulabschluß (einschl. einer Meister-/Technikerausbildung) .....	30	-	/	/	/	6	/	/	/	/	/	-
Fachschulabschluß in der ehemaligen DDR ...	58	-	/	8	11	8	7	5	8	8	/	-
Fachhochschule (einschl. Ingenieurschul- und Verwaltungsfachhochschulabschluß) ...	12	-	/	/	/	/	/	/	/	/	/	-
Universität (einschl. Lehrerausbildung) ...	24	-	/	/	5	/	/	/	/	/	/	-
Insgesamt												
Insgesamt .....	1 355	29	116	165	187	168	159	130	191	192	16	/
Mit Angabe zum allgemeinen Schulabschluß zusammen .....	1 285	21	111	157	177	160	150	125	185	183	15	/
davon:												
Haupt-(Volks-)schulabschluß .....	421	8	15	18	23	26	30	38	119	136	8	/
Realschul- oder gleichwertiger Abschluß ...	119	6	11	16	17	13	12	13	17	13	/	/
Abschluß der allgemeinbildenden poly- technischen Oberschule der ehem. DDR ....	625	6	79	105	120	109	93	61	34	16	/	/
Fachhoch-/Hochschulreife .....	119	/	7	18	17	12	16	12	15	18	/	/
Mit Angabe zum berufsbildenden bzw. Hochschulabschluß zusammen .....	1 127	7	95	137	160	147	136	110	161	159	14	/
davon:												
Lehr-/Anlernausbildung (einschl. gleich- wertiger Berufsfachschulabschluß sowie berufliches Praktikum) .....	904	7	88	115	130	120	106	87	126	117	6	/
Fachschulabschluß (einschl. einer Meister-/Technikerausbildung) .....	58	-	/	5	6	7	8	6	10	11	/	-
Fachschulabschluß in der ehemaligen DDR ...	80	-	/	9	13	10	10	8	12	14	/	-
Fachhochschule (einschl. Ingenieurschul- und Verwaltungsfachhochschulabschluß) ...	27	-	/	/	/	/	/	/	/	5	/	-
Universität (einschl. Lehrerausbildung) ...	57	-	/	6	8	6	8	6	8	11	/	/

1 Bevölkerung, 15 Jahre und älter, im April 1995 nach Beteiligung am Erwerbsleben, Abschluß an einer allgemeinbildenden Schule, berufsbildendem oder Hochschulabschluß und Altersgruppen

## 1.3 Nichterwerbspersonen

1 000

Abschluß an einer allgemein- bildenden Schule  Berufsbildender Abschluß bzw. Hochschulabschluß	Ins- gesamt	Davon im Alter von ... bis unter ... Jahren										
		15 — 20	20 — 25	25 — 30	30 — 35	35 — 40	40 — 45	45 — 50	50 — 55	55 — 60	60 — 65	65 und mehr
Männlich												
Zusammen .....	1 891	307	61	38	13	11	14	15	32	223	375	802
Mit Angabe zum allgemeinen Schulabschluß zusammen .....	1 504	15	52	33	10	9	11	14	30	213	357	760
davon:												
Haupt-(Volks-)schulabschluß .....	1 060	/	/	/	/	/	/	6	19	160	270	592
Realschul- oder gleichwertiger Abschluß ...	115	/	/	/	/	/	/	/	/	12	24	67
Abschluß der allgemeinbildenden poly- technischen Oberschule der ehem. DDR ....	81	/	/	/	/	5	7	/	6	17	16	11
Fachhoch-/Hochschulreife .....	249	/	47	28	/	/	/	/	/	25	47	90
Mit Angabe zum berufsbildenden bzw. Hochschulabschluß zusammen .....	1 299	/	16	19	8	7	10	12	26	195	325	680
davon:												
Lehr-/Anlernausbildung (einschl. gleich- wertiger Berufsfachschulabschluß sowie berufliches Praktikum) .....	849	/	15	14	7	6	8	9	20	135	212	422
Fachschulabschluß (einschl. einer Meister-/Technikerausbildung) .....	177	-	/	/	/	/	/	/	/	21	38	112
Fachschulabschluß in der ehemaligen DDR ...	109	/	/	/	/	-	/	/	/	15	30	60
Fachhochschule (einschl. Ingenieurschul- und Verwaltungsfachhochschulabschluß) ...	54	-	/	/	-	/	/	/	/	9	14	29
Universität (einschl. Lehrerausbildung) ...	110	-	/	/	/	/	/	/	/	15	31	57
Weiblich												
Zusammen .....	2 881	319	75	48	33	21	22	25	57	286	480	1 516
Mit Angabe zum allgemeinen Schulabschluß zusammen .....	2 425	24	65	44	30	20	19	23	53	270	454	1 423
davon:												
Haupt-(Volks-)schulabschluß .....	1 920	/	/	/	/	/	/	9	35	221	383	1 252
Realschul- oder gleichwertiger Abschluß ...	195	7	/	/	/	/	/	/	6	17	31	122
Abschluß der allgemeinbildenden poly- technischen Oberschule der ehem. DDR ....	132	/	13	20	17	10	10	9	8	16	14	12
Fachhoch-/Hochschulreife .....	178	12	48	19	8	/	/	/	/	16	25	37
Mit Angabe zum berufsbildenden bzw. Hochschulabschluß zusammen .....	1 556	/	24	36	26	17	16	20	43	210	333	830
davon:												
Lehr-/Anlernausbildung (einschl. gleich- wertiger Berufsfachschulabschluß sowie berufliches Praktikum) .....	1 293	/	20	24	17	13	12	15	34	170	264	723
Fachschulabschluß (einschl. einer Meister-/Technikerausbildung) .....	81	-	/	/	/	/	/	/	/	10	19	44
Fachschulabschluß in der ehemaligen DDR ...	117	/	/	5	/	/	/	/	/	21	33	43
Fachhochschule (einschl. Ingenieurschul- und Verwaltungsfachhochschulabschluß) ...	19	-	/	/	/	/	/	/	/	/	/	7
Universität (einschl. Lehrerausbildung) ...	46	-	/	/	/	/	/	/	/	6	12	13
Insgesamt												
Insgesamt .....	4 772	625	136	85	46	32	36	41	89	509	855	2 318
Mit Angabe zum allgemeinen Schulabschluß zusammen .....	3 930	40	117	77	40	28	31	37	83	484	811	2 182
davon:												
Haupt-(Volks-)schulabschluß .....	2 979	7	/	/	/	/	8	15	55	381	653	1 844
Realschul- oder gleichwertiger Abschluß ...	311	11	/	/	/	/	/	/	8	28	55	188
Abschluß der allgemeinbildenden poly- technischen Oberschule der ehem. DDR ....	213	5	17	23	21	16	17	14	14	33	30	23
Fachhoch-/Hochschulreife .....	427	17	94	46	11	/	/	/	7	41	72	127
Mit Angabe zum berufsbildenden bzw. Hochschulabschluß zusammen .....	2 856	/	40	54	34	24	26	32	70	405	657	1 510
davon:												
Lehr-/Anlernausbildung (einschl. gleich- wertiger Berufsfachschulabschluß sowie berufliches Praktikum) .....	2 142	/	35	38	24	19	20	24	54	305	476	1 145
Fachschulabschluß (einschl. einer Meister-/Technikerausbildung) .....	259	-	/	/	/	/	/	/	/	31	57	156
Fachschulabschluß in der ehemaligen DDR ...	225	/	/	6	/	/	/	/	6	36	62	103
Fachhochschule (einschl. Ingenieurschul- und Verwaltungsfachhochschulabschluß) ...	73	-	/	/	/	/	/	/	/	12	19	36
Universität (einschl. Lehrerausbildung) ...	156	-	/	7	/	/	/	/	/	21	43	70

1 Bevölkerung, 15 Jahre und älter, im April 1995 nach Beteiligung am Erwerbsleben, Abschluß an einer allgemeinbildenden Schule, berufsbildendem oder Hochschulabschluß und Altersgruppen

1.4 Insgesamt

1 000

Abschluß an einer allgemein- bildenden Schule  Berufsbildender Abschluß bzw. Hochschulabschluß	Ins- gesamt	Davon im Alter von ... bis unter ... Jahren										
		15 - 20	20 - 25	25 - 30	30 - 35	35 - 40	40 - 45	45 - 50	50 - 55	55 - 60	60 - 65	65 und mehr
Männlich												
Zusammen .....	6 184	515	455	546	661	613	590	416	532	594	445	815
Mit Angabe zum allgemeinen Schulabschluß zusammen .....	5 656	212	433	523	634	593	571	401	517	574	425	772
davon:												
Haupt-(Volks-)schulabschluß .....	1 915	46	33	38	60	55	73	87	248	373	305	597
Realschul- oder gleichwertiger Abschluß ...	537	87	47	45	50	45	38	38	51	37	30	69
Abschluß der allgemeinbildenden poly- technischen Oberschule der ehem. DDR ....	2 226	63	272	337	410	390	350	193	121	57	20	12
Fachhoch-/Hochschulreife .....	978	17	81	103	113	103	110	84	97	106	71	94
Mit Angabe zum berufsbildenden bzw. Hochschulabschluß zusammen .....	5 106	25	350	484	611	577	553	388	497	538	391	692
davon:												
Lehr-/Anlernausbildung (einschl. gleich- wertiger Berufsfachschulabschluß sowie berufliches Praktikum) .....	3 434	25	336	392	445	397	351	225	287	317	234	425
Fachschulabschluß (einschl. einer Meister-/Technikerausbildung) .....	537	/	6	24	46	53	59	47	67	69	51	115
Fachschulabschluß in der ehemaligen DDR ...	342	/	/	18	30	33	39	31	42	46	36	61
Fachhochschule (einschl. Ingenieurschul- und Verwaltungsfachhochschulabschluß) ...	231	-	/	12	21	23	28	29	32	35	20	30
Universität (einschl. Lehrerausbildung) ...	562	-	/	38	69	70	75	56	69	72	50	61
Weiblich												
Zusammen .....	6 747	458	393	515	631	574	574	411	555	617	497	1 521
Mit Angabe zum allgemeinen Schulabschluß zusammen .....	6 170	155	374	497	608	557	554	399	538	590	470	1 428
davon:												
Haupt-(Volks-)schulabschluß .....	2 671	18	19	25	32	39	65	85	294	446	393	1 255
Realschul- oder gleichwertiger Abschluß ...	592	72	38	41	47	45	43	46	62	42	33	122
Abschluß der allgemeinbildenden poly- technischen Oberschule der ehem. DDR ....	2 153	44	229	339	424	381	346	201	114	48	15	12
Fachhoch-/Hochschulreife .....	754	21	88	92	104	93	100	67	68	55	29	38
Mit Angabe zum berufsbildenden bzw. Hochschulabschluß zusammen .....	4 953	18	283	467	585	536	525	373	490	493	347	835
davon:												
Lehr-/Anlernausbildung (einschl. gleich- wertiger Berufsfachschulabschluß sowie berufliches Praktikum) .....	3 553	18	237	314	373	344	327	241	334	368	272	726
Fachschulabschluß (einschl. einer Meister-/Technikerausbildung) .....	280	/	16	26	29	34	33	23	30	25	20	45
Fachschulabschluß in der ehemaligen DDR ...	639	/	23	74	98	82	85	59	75	64	35	44
Fachhochschule (einschl. Ingenieurschul- und Verwaltungsfachhochschulabschluß) ...	126	-	/	13	19	18	18	16	15	11	5	7
Universität (einschl. Lehrerausbildung) ...	353	-	/	41	65	58	62	34	36	25	15	14
Insgesamt												
Insgesamt .....	12 932	973	848	1 061	1 293	1 188	1 164	828	1 087	1 212	942	2 336
Mit Angabe zum allgemeinen Schulabschluß zusammen .....	11 825	367	807	1 020	1 241	1 150	1 125	801	1 055	1 164	895	2 200
davon:												
Haupt-(Volks-)schulabschluß .....	4 585	64	52	63	92	93	138	172	542	819	697	1 853
Realschul- oder gleichwertiger Abschluß ...	1 129	159	85	86	98	90	81	84	113	79	63	191
Abschluß der allgemeinbildenden poly- technischen Oberschule der ehem. DDR ....	4 379	106	501	677	834	771	696	394	235	106	35	24
Fachhoch-/Hochschulreife .....	1 732	38	168	195	217	195	210	151	165	161	100	133
Mit Angabe zum berufsbildenden bzw. Hochschulabschluß zusammen .....	10 058	43	633	951	1 196	1 113	1 077	761	987	1 031	738	1 527
davon:												
Lehr-/Anlernausbildung (einschl. gleich- wertiger Berufsfachschulabschluß sowie berufliches Praktikum) .....	6 987	42	573	706	818	741	678	466	621	685	506	1 151
Fachschulabschluß (einschl. einer Meister-/Technikerausbildung) .....	817	/	22	49	75	87	92	70	96	93	70	160
Fachschulabschluß in der ehemaligen DDR ...	981	/	27	92	129	115	124	90	117	111	72	105
Fachhochschule (einschl. Ingenieurschul- und Verwaltungsfachhochschulabschluß) ...	357	-	6	25	40	41	47	45	47	45	25	37
Universität (einschl. Lehrerausbildung) ...	915	-	5	78	134	128	137	90	105	97	65	75

2 Bevölkerung, 15 Jahre und älter, im April 1995 nach Beteiligung am Erwerbsleben, Altersgruppen  
und Teilnahme an Maßnahmen zur beruflichen Weiterbildung seit 1993

1 000

Teilnahme an Maßnahmen zur beruflichen Weiterbildung seit 1993	Insgesamt	Davon im Alter von ... bis unter ... Jahren								
		15 - 20	20 - 25	25 - 30	30 - 35	35 - 40	40 - 45	45 - 50	50 - 55	55 und mehr
Erwerbstätige										
Männlich										
Zusammen .....	3 797	194	345	452	585	545	520	355	435	365
Mit Angabe zur Teilnahme an Maßnahmen zur beruflichen Weiterbildung .....	3 611	172	325	432	557	521	497	339	419	350
darunter mit Teilnahme seit 1993 .....	749	16	64	107	139	120	108	73	74	48
Teilnahme bereits beendet .....	654	/	51	91	119	109	101	66	68	45
Teilnahme noch nicht beendet .....	95	11	13	16	20	11	8	6	6	/
Weiblich										
Zusammen .....	3 007	125	251	359	474	442	450	302	372	233
Mit Angabe zur Teilnahme an Maßnahmen zur beruflichen Weiterbildung .....	2 875	112	239	345	453	425	431	290	356	223
darunter mit Teilnahme seit 1993 .....	786	15	63	111	139	131	125	79	83	40
Teilnahme bereits beendet .....	684	/	49	95	120	118	113	72	76	37
Teilnahme noch nicht beendet .....	102	12	14	16	19	13	12	7	7	/
Insgesamt										
Zusammen .....	6 804	319	595	811	1 059	987	970	657	807	598
Mit Angabe zur Teilnahme an Maßnahmen zur beruflichen Weiterbildung .....	6 486	284	564	776	1 009	945	927	630	776	574
darunter mit Teilnahme seit 1993 .....	1 535	31	127	218	278	251	234	152	157	88
Teilnahme bereits beendet .....	1 338	8	100	186	239	227	214	138	144	82
Teilnahme noch nicht beendet .....	197	23	27	32	39	24	20	14	13	6
Erwerbslose										
Männlich										
Zusammen .....	496	14	49	56	63	57	57	46	65	88
Mit Angabe zur Teilnahme an Maßnahmen zur beruflichen Weiterbildung .....	458	12	46	52	58	52	52	43	60	83
darunter mit Teilnahme seit 1993 .....	108	/	13	15	17	14	15	12	12	8
Teilnahme bereits beendet .....	87	/	9	11	13	12	13	11	10	7
Teilnahme noch nicht beendet .....	21	/	/	/	/	/	/	/	/	/
Weiblich										
Zusammen .....	860	14	67	108	124	111	102	85	127	121
Mit Angabe zur Teilnahme an Maßnahmen zur beruflichen Weiterbildung .....	805	12	63	102	118	104	94	80	119	113
darunter mit Teilnahme seit 1993 .....	230	/	21	36	44	33	32	23	27	13
Teilnahme bereits beendet .....	196	/	17	29	37	29	27	20	24	12
Teilnahme noch nicht beendet .....	34	/	/	7	7	/	/	/	/	/
Insgesamt										
Zusammen .....	1 355	29	116	165	187	168	159	130	191	209
Mit Angabe zur Teilnahme an Maßnahmen zur beruflichen Weiterbildung .....	1 263	24	109	154	176	156	147	122	179	196
darunter mit Teilnahme seit 1993 .....	338	/	34	52	61	48	47	35	39	21
Teilnahme bereits beendet .....	283	/	26	41	51	41	40	31	34	19
Teilnahme noch nicht beendet .....	55	/	8	11	10	7	7	/	/	/



2 Bevölkerung, 15 Jahre und älter, im April 1995 nach Beteiligung am Erwerbsleben, Altersgruppen  
und Teilnahme an Maßnahmen zur beruflichen Weiterbildung seit 1993

1 000

Teilnahme an Maßnahmen zur beruflichen Weiterbildung seit 1993	Insgesamt	Davon im Alter von ... bis unter ... Jahren								
		15 - 20	20 - 25	25 - 30	30 - 35	35 - 40	40 - 45	45 - 50	50 - 55	55 und mehr
Nichterwerbspersonen										
Männlich										
Zusammen .....	1 891	307	61	38	13	11	14	15	32	1 401
Mit Angabe zur Teilnahme an Maßnahmen zur beruflichen Weiterbildung .....	1 639	221	53	33	11	10	12	14	28	1 257
darunter mit Teilnahme seit 1993 .....	42	/	17	14	/	/	/	/	/	6
Teilnahme bereits beendet .....	11	/	/	/	/	/	/	/	/	6
Teilnahme noch nicht beendet .....	31	/	15	12	/	/	/	/	/	-
Weiblich										
Zusammen .....	2 881	319	75	48	33	21	22	25	57	2 282
Mit Angabe zur Teilnahme an Maßnahmen zur beruflichen Weiterbildung .....	2 516	236	66	45	30	19	20	23	52	2 025
darunter mit Teilnahme seit 1993 .....	47	/	18	10	5	/	/	/	/	5
Teilnahme bereits beendet .....	19	/	/	/	/	/	/	/	/	/
Teilnahme noch nicht beendet .....	28	/	15	6	/	/	/	/	/	/
Insgesamt										
Zusammen .....	4 772	625	136	85	46	32	36	41	89	3 682
Mit Angabe zur Teilnahme an Maßnahmen zur beruflichen Weiterbildung .....	4 155	457	118	78	42	29	32	36	81	3 282
darunter mit Teilnahme seit 1993 .....	89	6	34	24	7	/	/	/	/	11
Teilnahme bereits beendet .....	30	/	/	6	/	/	/	/	/	11
Teilnahme noch nicht beendet .....	59	/	30	18	/	/	/	/	/	/
Insgesamt										
Männlich										
Zusammen .....	6 184	515	455	546	661	613	590	416	532	1 855
Mit Angabe zur Teilnahme an Maßnahmen zur beruflichen Weiterbildung .....	5 708	405	424	517	626	582	561	396	508	1 690
darunter mit Teilnahme seit 1993 .....	899	19	93	135	158	136	124	86	87	61
Teilnahme bereits beendet .....	752	6	62	104	133	122	114	77	78	57
Teilnahme noch nicht beendet .....	147	13	32	32	25	14	10	8	9	/
Weiblich										
Zusammen .....	6 747	458	393	515	631	574	574	411	555	2 635
Mit Angabe zur Teilnahme an Maßnahmen zur beruflichen Weiterbildung .....	6 195	360	368	492	601	548	545	393	527	2 362
darunter mit Teilnahme seit 1993 .....	1 063	20	101	158	188	166	158	103	111	58
Teilnahme bereits beendet .....	899	/	68	129	161	148	141	92	101	54
Teilnahme noch nicht beendet .....	164	15	33	29	27	18	17	11	10	/
Insgesamt										
Insgesamt .....	12 932	973	848	1 061	1 293	1 188	1 164	828	1 087	4 490
Mit Angabe zur Teilnahme an Maßnahmen zur beruflichen Weiterbildung .....	11 903	765	791	1 009	1 227	1 130	1 106	788	1 035	4 051
darunter mit Teilnahme seit 1993 .....	1 962	39	195	293	346	302	282	189	198	119
Teilnahme bereits beendet .....	1 651	10	130	232	294	270	255	169	179	111
Teilnahme noch nicht beendet .....	311	28	65	60	52	32	27	19	18	8

3 Bevölkerung, 15 Jahre und älter, im April 1995 nach Teilnahme an Maßnahmen zur beruflichen Weiterbildung seit 1993, Art und Dauer der Maßnahme und Beteiligung am Erwerbsleben

1 000

Art der beruflichen Weiterbildung Dauer der beruflichen Weiterbildung	Bevölkerung			Erwerbstätige			Erwerbslose			Nichterwerbspersonen		
	ins-gesamt	männ-lich	weib-lich	ins-gesamt	männ-lich	weib-lich	ins-gesamt	männ-lich	weib-lich	ins-gesamt	männ-lich	weib-lich
Insgesamt .....	12 932	6 184	6 747	6 804	3 797	3 007	1 355	496	860	4 772	1 891	2 881
darunter: Mit Auskunft zur beruf-lichen Weiterbildung .....	11 903	5 708	6 195	6 486	3 611	2 875	1 263	458	805	4 155	1 639	2 516
davon: Ohne berufliche Weiter-bildung zusammen .....	9 941	4 809	5 132	4 951	2 862	2 089	925	350	575	4 065	1 597	2 468
Mit beruflicher Weiter-bildung zusammen .....	1 962	899	1 063	1 535	749	786	338	108	230	89	42	47
davon, und zwar: Art der beruflichen Weiterbildung												
Am Arbeitsplatz, im Betrieb .....	566	301	265	535	289	246	25	10	15	6	/	/
Bei einer Industrie- und Handelskammer usw. ....	182	94	88	137	82	55	41	10	31	/	/	/
In besonderen Fort-bildungs-/Umschulungs-stätten .....	865	341	524	603	260	343	242	75	167	20	6	14
An einer berufsbildenden Schule/Hochschule .....	180	83	97	112	48	65	14	6	7	54	30	25
Durch Fernunterricht ....	35	15	20	31	13	18	/	/	/	/	/	/
Auf andere Art .....	135	65	69	117	58	59	14	6	8	/	/	/
Dauer der beruflichen Weiterbildung												
unter 1 Monat .....	501	271	230	483	263	220	13	6	8	/	/	/
1 bis unter 6 Monate .....	372	183	189	313	164	149	54	17	37	/	/	/
6 bis unter 12 Monate ....	287	99	188	195	74	121	86	23	63	6	/	/
1 bis unter 2 Jahre .....	311	118	193	214	89	125	90	27	63	7	/	/
2 Jahre und mehr .....	180	80	100	132	63	69	40	14	27	8	/	/
Zur Zeit noch andauernd ..	311	147	164	197	95	102	55	21	34	59	31	28

4 Erwerbstätige mit Angabe des monatlichen Nettoeinkommens im April 1995 nach Abschluß an einer allgemeinbildenden Schule, berufsbildendem oder Hochschulabschluß und monatlichem Nettoeinkommen

1 000

Abschluß an einer allgemein- bildenden Schule  Berufsbildender Abschluß bzw. Hochschulabschluß	Ins- gesamt	Davon mit einem monatlichen Nettoeinkommen von ... bis unter ... DM										
		unter 600	600 1 000	1 000 1 400	1 400 1 800	1 800 2 200	2 200 2 500	2 500 3 000	3 000 4 000	4 000 5 000	5 000 6 000	6 000 und mehr
Männlich												
Zusammen .....	3 626	180	168	319	699	858	521	396	316	98	33	38
Mit Angabe zum allgemeinen Schulabschluß zusammen .....	3 530	171	160	305	681	838	510	388	310	97	32	37
davon:												
Haupt-(Volks-)schulabschluß .....	667	28	30	92	174	176	84	46	26	6	/	/
Realschul- oder gleichwertiger Abschluß .....	363	54	39	30	55	73	47	31	24	5	/	/
Abschluß d. allg.bild. polytechn. Überschule der ehem. DDR .....	1 864	69	68	158	399	512	297	201	118	27	8	6
Fachhoch-/Hochschulreife .....	637	21	22	24	52	77	82	109	142	59	22	27
Mit Angabe zum berufsbildenden bzw. Hochschulabschluß zusammen .....	3 255	64	86	274	655	817	500	384	308	97	32	37
davon:												
Lehr-/Anlernausbildung (einschl. gleichwertiger Berufsfachschul- abschluß sowie berufliches Praktikum) .....	2 189	53	69	226	550	646	337	193	91	17	/	/
Fachschulabschluß (einschl. einer Meister-/Technikerausbildung) ..	311	/	7	20	45	71	55	50	39	10	/	/
Fachschulabschluß in der ehemaligen DDR .....	199	/	/	14	24	40	35	34	34	9	/	/
Fachhochschule (einschl. Ingenieurschul- und Verwal- tungsfachhochschulabschluß) ...	154	/	/	/	12	22	23	31	37	13	/	/
Universität (einschl. Lehrer- ausbildung) .....	401	/	5	10	24	38	51	77	107	48	17	22
Weiblich												
Zusammen .....	2 877	180	333	541	561	559	327	209	124	26	7	10
Mit Angabe zum allgemeinen Schulabschluß zusammen .....	2 802	172	324	526	547	545	321	204	122	26	7	9
davon:												
Haupt-(Volks-)schulabschluß .....	464	31	71	132	98	76	35	13	6	/	/	/
Realschul- oder gleichwertiger Abschluß .....	306	44	45	49	56	56	32	17	6	/	/	/
Abschluß d. allg.bild. polytechn. Überschule der ehem. DDR .....	1 538	79	180	307	334	323	176	95	37	/	/	/
Fachhoch-/Hochschulreife .....	494	19	28	38	59	90	77	80	72	19	6	7
Mit Angabe zum berufsbildenden bzw. Hochschulabschluß zusammen .....	2 568	87	256	485	523	533	316	203	121	26	7	9
davon:												
Lehr-/Anlernausbildung (einschl. gleichwertiger Berufsfachschul- abschluß sowie berufliches Praktikum) .....	1 597	70	216	399	385	314	133	54	21	/	/	/
Fachschulabschluß (einschl. einer Meister-/Technikerausbildung) ..	162	/	11	24	29	42	29	14	6	/	/	/
Fachschulabschluß in der ehemaligen DDR .....	447	7	18	43	72	118	95	61	27	/	/	/
Fachhochschule (einschl. Ingenieurschul- und Verwal- tungsfachhochschulabschluß) ...	91	/	/	6	13	20	17	17	10	/	/	/
Universität (einschl. Lehrer- ausbildung) .....	271	/	7	13	24	39	42	57	57	16	5	6
Insgesamt												
Insgesamt .....	6 503	360	501	860	1 260	1 417	848	605	440	124	40	48
Mit Angabe zum allgemeinen Schulabschluß zusammen .....	6 332	343	483	831	1 228	1 383	831	592	432	123	40	47
davon:												
Haupt-(Volks-)schulabschluß .....	1 131	59	101	224	272	253	119	59	33	7	/	/
Realschul- oder gleichwertiger Abschluß .....	668	97	84	79	111	129	79	48	30	6	/	/
Abschluß d. allg.bild. polytechn. Überschule der ehem. DDR .....	3 402	147	248	466	733	835	474	296	155	32	9	8
Fachhoch-/Hochschulreife .....	1 131	39	50	62	111	167	159	189	214	78	27	34
Mit Angabe zum berufsbildenden bzw. Hochschulabschluß zusammen .....	5 823	151	343	759	1 179	1 351	817	587	429	122	40	46
davon:												
Lehr-/Anlernausbildung (einschl. gleichwertiger Berufsfachschul- abschluß sowie berufliches Praktikum) .....	3 786	123	285	625	935	960	470	247	112	19	/	/
Fachschulabschluß (einschl. einer Meister-/Technikerausbildung) ..	474	10	18	44	75	114	84	64	45	11	5	/
Fachschulabschluß in der ehemaligen DDR .....	647	9	23	57	96	158	130	95	61	12	/	/
Fachhochschule (einschl. Ingenieurschul- und Verwal- tungsfachhochschulabschluß) ...	245	/	/	10	25	42	40	47	47	16	/	5
Universität (einschl. Lehrer- ausbildung) .....	672	7	13	23	48	76	93	134	163	64	22	28

5 Erwerbstätige im April 1995 nach normalerweise je Woche geleisteten Arbeitsstunden, Abschluß an einer allgemeinbildenden Schule, berufsbildendem oder Hochschulabschluß und Stellung im Beruf

1 000

Abschluß an einer allgemein- bildenden Schule	Insgesamt		Stellung im Beruf									
			Selbständige		Mithelfende Fam.-Ang.		Beamte		Angestellte 1)		Arbeiter 2)	
	ins- gesamt	weib- lich	ins- gesamt	weib- lich	ins- gesamt	weib- lich	ins- gesamt	weib- lich	ins- gesamt	weib- lich	ins- gesamt	weib- lich
Berufsbildender Abschluß bzw. Hochschulabschluß												
Normalerweise geleistete Arbeitszeit unter 36 Stunden												
Zusammen .....	859	707	32	17	6	/	/	/	509	454	309	231
Mit Angabe zum allgemeinen Schulabschluß zusammen .....	828	686	31	16	6	/	/	/	499	445	290	220
davon:												
Haupt-(Volks-)schulabschluß .....	193	151	5	/	/	/	/	/	79	69	106	76
Realschul- oder gleichwertiger Abschluß .....	71	59	/	/	/	/	/	-	45	40	22	16
Abschluß d. allg.bild. polytechn. Oberschule der ehem. DDR .....	416	374	10	6	/	/	/	/	259	247	146	120
Fachhoch-/Hochschulreife .....	148	103	14	/	/	/	/	/	116	88	16	8
Mit Angabe zum berufsbildenden bzw. Hochschulabschluß zusammen .....	764	638	30	15	5	/	/	/	478	430	248	189
davon:												
Lehr-/Anlernausbildung (einschl. gleichwertiger Berufsfachschul- abschluß sowie berufliches Praktikum) .....	504	431	13	9	/	/	/	/	259	242	228	176
Fachschulabschluß (einschl. einer Meister-/Technikerausbildung) ..	43	35	/	/	/	/	/	-	31	28	8	5
Fachschulabschluß in der ehemaligen DDR .....	114	104	/	/	/	/	/	-	103	97	7	/
Fachhochschule (einschl. Ingenieurschul- und Verwal- tungsfachhochschulabschluß) ...	23	17	/	/	/	/	/	/	19	15	/	/
Universität (einschl. Lehrer- ausbildung) .....	80	52	10	/	/	/	/	/	66	47	/	/
Normalerweise geleistete Arbeitszeit 36 Stunden und mehr												
Zusammen .....	5 945	2 299	454	125	14	10	186	36	2 722	1 614	2 570	514
Mit Angabe zum allgemeinen Schulabschluß zusammen .....	5 783	2 236	442	122	13	10	180	35	2 656	1 573	2 491	496
davon:												
Haupt-(Volks-)schulabschluß .....	991	335	71	19	/	/	6	/	305	187	606	126
Realschul- oder gleichwertiger Abschluß .....	628	262	43	11	/	/	19	/	286	186	278	61
Abschluß d. allg.bild. polytechn. Oberschule der ehem. DDR .....	3 125	1 223	189	50	6	/	98	16	1 300	858	1 533	294
Fachhoch-/Hochschulreife .....	1 038	416	139	41	/	/	58	15	764	342	74	16
Mit Angabe zum berufsbildenden bzw. Hochschulabschluß zusammen .....	5 312	2 038	435	120	13	9	162	33	2 498	1 470	2 204	405
davon:												
Lehr-/Anlernausbildung (einschl. gleichwertiger Berufsfachschul- abschluß sowie berufliches Praktikum) .....	3 436	1 233	166	56	8	6	89	11	1 153	784	2 019	375
Fachschulabschluß (einschl. einer Meister-/Technikerausbildung) ..	458	134	100	12	/	/	11	/	242	108	103	11
Fachschulabschluß in der ehemaligen DDR .....	562	361	43	14	/	/	21	7	443	324	54	15
Fachhochschule (einschl. Ingenieurschul- und Verwal- tungsfachhochschulabschluß) ...	234	78	28	/	/	/	9	/	185	68	12	/
Universität (einschl. Lehrer- ausbildung) .....	622	232	98	32	/	/	32	10	476	187	16	/
Insgesamt												
Insgesamt .....	6 804	3 007	486	141	20	15	188	37	3 231	2 068	2 879	745
Mit Angabe zum allgemeinen Schulabschluß zusammen .....	6 611	2 923	474	138	19	15	182	36	3 155	2 018	2 781	717
davon:												
Haupt-(Volks-)schulabschluß .....	1 185	486	76	22	6	5	6	/	384	256	712	203
Realschul- oder gleichwertiger Abschluß .....	699	321	45	13	/	/	19	/	332	226	300	77
Abschluß d. allg.bild. polytechn. Oberschule der ehem. DDR .....	3 541	1 597	199	57	7	5	98	16	1 559	1 105	1 679	413
Fachhoch-/Hochschulreife .....	1 186	518	153	46	/	/	60	16	880	430	90	24
Mit Angabe zum berufsbildenden bzw. Hochschulabschluß zusammen .....	6 076	2 676	466	135	18	13	164	34	2 976	1 900	2 452	594
davon:												
Lehr-/Anlernausbildung (einschl. gleichwertiger Berufsfachschul- abschluß sowie berufliches Praktikum) .....	3 940	1 664	180	65	12	9	90	11	1 412	1 027	2 247	552
Fachschulabschluß (einschl. einer Meister-/Technikerausbildung) ..	501	169	103	13	/	/	11	/	273	136	111	16
Fachschulabschluß in der ehemaligen DDR .....	676	464	45	16	/	/	21	7	546	421	61	19
Fachhochschule (einschl. Ingenieurschul- und Verwal- tungsfachhochschulabschluß) ...	258	95	29	5	/	/	10	/	204	83	15	/
Universität (einschl. Lehrer- ausbildung) .....	702	284	108	35	/	/	33	10	542	234	18	/

1) Einschl. Auszubildende in anerkannten kaufmännischen und technischen Ausbildungsberufen.

2) Einschl. Auszubildende in anerkannten gewerblichen Ausbildungsberufen.

## 6.1 Erwerbstätige im April 1995 nach Berufsgruppen, ausgewählten Berufsordnungen und Abschluß an einer allgemeinbildenden Schule

1 000

Nr. der Sy- ste- ma- tik 1)	Berufsgruppe Berufsordnung  (i = insgesamt, w = weiblich)	Erwerbstätige  insgesamt	Darunter mit Abschluß an einer allgemeinbildenden Schule				
			zusammen	davon			
				Haupt-(Volks-)schulabschluß	Realschul- oder gleichw. Abschluß	Abschluß der polytechnischen Oberschule der ehemaligen DDR	Fachhoch-/Hochschulreife
01	Landwirtschaftliche Berufe ... i	44	42	15	/	21	/
	w	12	12	6	/	/	/
011	Landwirte, Pflanzenschutzter .. i	27	26	9	/	12	/
	w	6	5	/	/	/	/
013	Landarbeitskräfte ..... i	16	15	6	/	8	/
	w	6	6	/	/	/	/
014	Mithelfende Familienangehörige in der Landwirtschaft, a.n.g. i	/	/	/	-	/	-
	w	/	/	/	-	/	-
02	Tierwirtschaftliche Berufe ... i	39	38	14	/	19	/
	w	19	18	7	/	9	/
023	Tier-, Pferde-, Fischwirte ... i	24	23	8	/	12	/
	w	10	9	/	/	5	/
024	Tierpfleger und verwandte Berufe, a.n.g. .... i	16	15	6	/	7	/
	w	9	9	/	/	/	/
03	Verwaltungs-, Beratungs- und technische Fachkräfte in der Land- und Tierwirtschaft ... i	/	/	/	/	/	/
	w	/	/	-	/	/	/
031	Verwalter in der Land- und Tierwirtschaft ..... i	/	/	/	-	/	/
	w	/	/	-	-	/	/
032	Land-, Tierwirtschaftsberater, Agraringenieure, -techniker i	/	/	/	/	/	/
	w	/	/	-	/	/	/
05	Gartenbauberufe ..... i	108	105	33	10	57	/
	w	70	68	19	6	41	/
051	Gärtner, Gartenarbeiter ..... i	80	77	26	6	41	/
	w	48	46	15	/	26	/
052	Ingenieure, Techniker in Gartenbau und Landespflege .... i	9	9	/	/	/	/
	w	5	5	/	-	/	/
06	Forst-, Jagdberufe ..... i	26	25	7	/	13	/
	w	7	7	/	/	/	/
062	Forstwirte (Walдарbeiter)..... i	20	19	6	/	11	/
	w	6	6	/	/	/	/
07	Bergleute ..... i	10	10	/	/	7	/
	w	/	/	/	-	/	-
08	Mineralgewinner, -aufbereiter . i	/	/	/	/	/	-
	w	/	/	/	-	/	-
10	Steinbearbeiter ..... i	/	/	/	/	/	/
	w	-	-	-	-	-	-
11	Baustoffhersteller ..... i	/	/	/	/	/	/
	w	-	-	-	-	-	-
12	Keramiker ..... i	/	/	/	/	/	/
	w	/	/	/	-	/	/
13	Berufe in der Glasherstellung und -bearbeitung ..... i	6	6	/	/	/	/
	w	/	/	/	/	/	/
131	Glaserhersteller ..... i	/	/	/	/	/	/
	w	/	/	/	-	/	-
14	Chemieberufe ..... i	23	23	6	/	14	/
	w	8	8	/	/	/	/
141	Chemiebetriebswerker ..... i	18	18	/	/	11	/
	w	6	6	/	/	/	/
15	Kunststoffberufe ..... i	5	5	/	/	/	/
	w	/	/	/	/	/	-
152	Kunststoff-Formgeber ..... i	/	/	/	/	/	/
	w	/	/	/	/	/	-
16	Papierherstellungs-, Papierverarbeitungsberufe ..... i	/	/	/	/	/	/
	w	/	/	/	/	/	-

1) Klassifizierung der Berufe, Ausgabe 1992 (siehe Anhang).

## 6.1 Erwerbstätige im April 1995 nach Berufsgruppen, ausgewählten Berufsordnungen und Abschluß an einer allgemeinbildenden Schule

1 000

Nr. der Sy- ste- ma- tik 1)	Berufsgruppe Berufsordnung  (i = insgesamt, w = weiblich)	Erwerbstätige  insgesamt	Darunter mit Abschluß an einer allgemeinbildenden Schule				
			zusammen	davon			
				Haupt-(Volks-)schulabschluß	Realschul- oder gleichw. Abschluß	Abschluß der polytechnischen Oberschule der ehemaligen DDR	Fachhoch-/Hochschulreife
161	Papiermacher .....	i w	/	/	-	/	/
17	Druck- und Druckweiter- verarbeitungsberufe .....	i w	18 8	17 8	/	/	12 5
174	Drucker (Hoch-, Flach-, Tiefdruck) .....	i w	7 /	7 /	/	/	/
18	Berufe in der Holzbearbeitung, Holz- und Flechtwaren- herstellung .....	i w	8 /	8 /	/	/	/
181	Holzbearbeitungsmechaniker ...	i w	5 /	5 /	/	/	/
19	Berufe in der Hütten- und Halbzeugindustrie .....	i w	6 /	6 /	-	/	/
191	Verfahrensmechaniker (Metallerzeugung) .....	i w	/	/	-	/	/
20	Gießereiberufe .....	i w	9 /	9 /	/	-	6 /
21	Berufe in der spanlosen Metallverformung .....	i w	/	/	/	-	/
212	Drahtverformer, Draht- verarbeiter .....	i w	/	/	/	-	/
22	Berufe in der spanenden Metallverformung .....	i w	31 /	29 /	8 /	/	17 /
221	Dreher .....	i w	16 /	15 /	-	/	10 /
225	Metallschleifer .....	i w	/	/	/	-	/
23	Berufe in der Metallober- flächenveredlung und Metallvergütung .....	i w	/	/	/	-	/
234	Galvaniseure, Metallfärber ...	i w	/	/	/	-	-
24	Metallverbindungsberufe .....	i w	31 /	30 /	10 /	/	17 /
241	Schweißer, Brennschneider ....	i w	30 /	29 /	10 /	-	17 /
25	Metall- und Anlagenbauberufe .	i w	161 /	157 /	36 /	16 /	101 /
254	Konstruktionsmechaniker (Aus- rüstungstechnik) und zu- gehörige Metallbauer .....	i w	138 /	134 /	31 /	13 /	86 /
256	Metallbauer (Metallgestaltung) und Schmiede (Handwerk) ....	i w	/	/	/	-	/
26	Blechkonstruktions- und Installationsberufe .....	i w	169 6	167 6	24 /	22 /	116 /
264	Anlagenmechaniker (Ver- sorgungstechnik) .....	i w	7 -	7 -	/	-	5 -
268	Zentralheizungs-, Lüftungsbauer	i w	55 /	54 /	5 /	9 -	38 /
269	Installations- und Montage- berufe, a.n.g. ....	i w	65 /	64 /	11 /	7 /	44 /

1) Klassifizierung der Berufe, Ausgabe 1992 (siehe Anhang).

## 6.1 Erwerbstätige im April 1995 nach Berufsgruppen, ausgewählten Berufsordnungen und Abschluß an einer allgemeinbildenden Schule

1 000

Nr. der Sy- ste- ma- tik 1)	Berufsgruppe Berufsordnung  (i = insgesamt, w = weiblich)	Erwerbstätige  insgesamt	Darunter mit Abschluß an einer allgemeinbildenden Schule				
			zusammen	davon			
				Haupt-(Volks-)schulabschluß	Realschul- oder gleichw. Abschluß	Abschluß der polytechnischen Oberschule der ehemaligen DDR	Fachhoch-/Hochschulreife
27	Maschinenbau- und -wartungsberufe ..... i	54	53	13	8	30	/
	w	/	/	/	/	/	-
270	Industriemechaniker o.n.F., Mechaniker o.n.A. .... i	20	19	/	/	11	/
	w	/	/	/	/	/	-
273	Industriemechaniker (Maschinen- und Systemtechnik), Maschinenbaumechaniker ..... i	17	17	/	/	10	/
	w	/	/	/	-	/	-
28	Fahr-, Flugzeugbau- und -wartungsberufe ..... i	69	67	7	9	47	/
	w	/	/	-	/	/	-
281	Kraftfahrzeug-, Zweiradmechaniker ..... i	58	56	6	9	40	/
	w	/	/	-	/	/	-
29	Werkzeug- und Formenbauberufe i	15	14	/	/	9	/
	w	/	/	/	-	/	-
290	Werkzeugmechaniker, Werkzeugmacher o.n.F. .... i	10	10	/	/	7	/
	w	/	/	-	-	/	-
30	Feinwerktechnische und verwandte Berufe ..... i	31	31	/	/	18	/
	w	17	17	/	/	11	/
300	Industriemechaniker (Geräte- und Feinwerktechnik), Feinmechaniker ..... i	/	/	/	/	/	/
	w	/	/	/	-	/	/
31	Elektroberufe ..... i	194	190	25	26	131	9
	w	11	11	/	/	8	/
316	Elektromechaniker, Industrieelektroniker ..... i	21	20	/	/	13	/
	w	/	/	/	/	/	/
32	Montierer und Metallberufe, a.n.g. .... i	18	17	/	/	11	/
	w	9	8	/	/	5	/
323	Metallarbeiter o.n.A. .... i	8	8	/	/	/	/
	w	/	/	/	-	/	-
33	Spinnberufe ..... i	/	/	/	/	/	/
	w	/	/	/	/	/	/
34	Berufe i.d. Textilherstellung i	/	/	/	-	/	/
	w	/	/	/	-	/	/
35	Berufe i.d. Textilverarbeitung i	26	26	9	/	13	/
	w	24	24	8	/	13	/
351	Oberbekleidungsschneider ..... i	7	7	/	/	/	/
	w	6	6	/	/	/	/
358	Textilnäher, a.n.g. .... i	14	13	/	/	6	/
	w	13	13	/	/	6	/
36	Textilveredler ..... i	/	/	/	-	/	/
	w	/	/	/	-	/	-
37	Berufe in der Lederherstellung, Leder- und Fellverarbeitung i	9	9	/	/	/	/
	w	/	/	/	/	/	/
372	Schuhmacher (Handwerk) ..... i	/	/	/	/	/	-
	w	/	/	-	-	/	-
39	Berufe in der Back-, Konditor-, Süßwarenherstellung ..... i	29	28	6	/	18	/
	w	11	11	/	/	8	/
391	Bäcker ..... i	20	19	/	/	11	/
	w	6	5	/	/	/	/
40	Fleischer ..... i	24	23	6	/	13	/
	w	/	/	/	/	/	-
41	Köche ..... i	99	95	23	11	60	/
	w	76	74	20	8	45	/

1) Klassifizierung der Berufe, Ausgabe 1992 (siehe Anhang).

## 6.1 Erwerbstätige im April 1995 nach Berufsgruppen, ausgewählten Berufsordnungen und Abschluß an einer allgemeinbildenden Schule

1 000

Nr. der Sy- ste- ma- tik 1)	Berufsgruppe Berufsordnung  (i = insgesamt, w = weiblich)	Erwerbstätige insgesamt	Darunter mit Abschluß an einer allgemeinbildenden Schule				
			zusammen	davon			
				Haupt-(Volks-)schulabschluß	Realschul- oder gleichw. Abschluß	Abschluß der polytechnischen Oberschule der ehemaligen DDR	Fachhoch-/Hochschulreife
42	Berufe in der Getränke-, Genußmittelherstellung .....	i w	/	/	/	/	-
421	Brauer und Mälzer .....	i w	/	/	-	/	-
43	Übrige Ernährungsberufe .....	i w	/	/	/	/	/
44	Hochbauberufe .....	i w	238 /	232 /	60 /	22 /	146 /
441	Maurer, Feuerungs- und Schornsteinbauer .....	i w	178 /	174 /	49 /	18 /	106 /
46	Tiefbauberufe .....	i w	72 /	70 /	18 /	7 -	43 /
461	Straßenbauer .....	i w	24 /	23 /	8 /	/	12 /
47	Bauhilfsarbeiter .....	i w	61 6	58 6	18 /	6 /	33 /
48	Ausbauberufe .....	i w	140 /	137 /	25 /	17 /	92 /
487	Zimmerer .....	i w	37 -	36 -	8 -	6 -	22 -
488	Dachdecker .....	i w	38 /	37 /	7 /	/	26 /
49	Raumausstatter, Polsterer ....	i w	11 /	11 /	/	/	7 /
50	Berufe in der Holz- und Kunststoffverarbeitung .....	i w	89 /	86 /	20 /	10 /	54 /
501	Tischler .....	i w	76 /	74 /	17 /	8 /	46 /
51	Maler, Lackierer und verwandte Berufe .....	i w	77 5	74 /	22 /	9 /	42 /
511	Maler und Lackierer (Ausbau) .	i w	53 /	51 /	16 /	7 /	28 /
52	Warenprüfer, Versand- fertigmacher .....	i w	41 25	41 24	12 8	/	23 14
53	Hilfsarbeiter ohne nähere Tätigkeitsangabe .....	i w	110 48	100 45	39 15	8 /	49 25
54	Maschinen-, Anlagen- führer, a.n.g. ....	i w	104 9	101 9	24 /	8 /	66 6
55	Maschineneinrichter, a.n.g. ...	i w	6 /	6 /	/	/	/
60	Ingenieure, a.n.g. ....	i w	187 34	184 34	8 /	9 /	45 11
603	Bauingenieure .....	i w	48 8	47 8	/	/	13 /
608	Architekten, Raumplaner, a.n.g.	i w	13 /	13 /	/	/	/
61	Chemiker, Physiker, Mathematiker	i w	13 /	13 /	-	/	/
62	Techniker, a.n.g. ....	i w	112 28	110 28	15 /	12 /	52 13
63	Technische Sonderfachkräfte ..	i w	17 14	17 14	/	/	11 8
633	Chemielaboranten .....	i w	12 11	12 11	/	/	7 6

1) Klassifizierung der Berufe, Ausgabe 1992 (siehe Anhang).



## 6.1 Erwerbstätige im April 1995 nach Berufsgruppen, ausgewählten Berufsordnungen und Abschluß an einer allgemeinbildenden Schule

1 000

Nr. der Sy- ste- ma- tik 1)	Berufsgruppe Berufsordnung  (i = insgesamt, w = weiblich)	Erwerbstätige  insgesamt	Darunter mit Abschluß an einer allgemeinbildenden Schule				
			zusammen	davon			
				Haupt-(Volks-) schulabschluß	Realschul- oder gleichw. Abschluß	Abschluß der polytech- nischen Ober- schule der ehemaligen DDR	Fachhoch-/ Hochschul- reife
64	Technische Zeichner und verwandte Berufe .....	i 22 w 20	22 20	/	/	16 15	/
641	Technische Zeichner .....	i 10 w 9	9 9	/	/	7 7	/
65	Industrie-, Werk-, Aus- bildungsmeister .....	i 43 w 9	42 9	7 /	6 /	19 /	9 /
651	Industrie-, Werkmeister .....	i 22 w /	22 /	5 /	/	10 /	/
66	Verkaufspersonal .....	i 348 w 282	338 273	64 54	35 30	215 180	23 10
660	Verkäufer o.n.A. ....	i 172 w 134	166 130	30 25	18 15	102 82	16 8
661	Nahrungs-, Genußmittel- verkäufer .....	i 120 w 109	117 107	24 21	13 11	78 73	/
662	Sonstige Fachverkäufer .....	i 53 w 37	52 36	10 8	/	33 24	/
67	Groß- und Einzelhandelskaufleute, Ein- und Verkaufsfachleute .	i 113 w 59	109 58	13 7	16 9	54 32	27 11
672	Einzelhandelskaufleute ohne Fachbereichsangabe, ambulante Händler .....	i 22 w 13	21 13	/	6 /	11 7	/
68	Warenkaufleute, a.n.g., Vertreter .....	i 69 w 22	67 22	7 /	7 /	33 12	21 5
687	Handelsvertreter, Ver- triebsbeauftragte .....	i 14 w /	14 /	/	/	7 /	/
689	Andere Vertreter, Hand- lungsreisende .....	i 37 w 8	36 8	/	/	16 /	14 /
69	Bank-, Bausparkassen-, Versicherungsfachleute .....	i 91 w 56	89 55	6 /	9 6	45 30	29 14
691	Bankfachleute .....	i 52 w 39	52 39	/	6 /	25 21	17 10
695	Versicherungsfachleute (nicht gesetzliche Sozialver- sicherung) .....	i 38 w 17	37 16	/	/	20 9	12 /
70	Andere Dienstleistungskaufleute und zugehörige Berufe .....	i 55 w 29	54 29	5 /	5 /	28 16	15 7
71	Berufe des Landverkehrs .....	i 317 w 21	310 20	85 /	29 /	186 14	11 /
712	Eisenbahnbetriebspersonal ....	i 35 w 12	34 11	8 /	/	21 8	/
714	Berufskraftfahrer, Kutscher ...	i 246 w 5	241 5	70 /	21 /	143 /	8 /
72	Berufe des Wasser- und Luftverkehrs .....	i 6 w /	6 /	/	/	/	/
73	Berufe des Nachrichtenverkehrs	i 40 w 33	40 32	11 10	/	23 18	/
732	Dienstleistungsfachkräfte im Postbetrieb .....	i 30 w 25	30 24	8 7	/	18 14	/
74	Lagerverwalter, Lager-, Transportarbeiter .....	i 95 w 22	92 21	31 7	8 /	49 11	/

1) Klassifizierung der Berufe, Ausgabe 1992 (siehe Anhang).

## 6.1 Erwerbstätige im April 1995 nach Berufsgruppen, ausgewählten Berufsordnungen und Abschluß an einer allgemeinbildenden Schule

1 000

Nr. der Systematik 1)	Berufsgruppe Berufsordnung (i = insgesamt, w = weiblich)	Erwerbstätige insgesamt	Darunter mit Abschluß an einer allgemeinbildenden Schule				
			zusammen	davon			
				Haupt-(Volks-)schulabschluß	Realschul- oder gleichw. Abschluß	Abschluß der polytechnischen Oberschule der ehemaligen DDR	Fachhoch-/Hochschulreife
75	Berufe in der Unternehmensleitung, -beratung und -prüfung	i 263 w 82	258 81	24 7	22 8	99 36	113 31
750	Unternehmer, Geschäftsführer, a.n.g. ....	i 146 w 32	143 31	15 /	13 /	56 14	58 9
751	Geschäftsbereichsleiter, Direktionsassistenten, a.n.g.	i 73 w 26	71 26	6 /	6 /	25 11	34 11
753	Wirtschaftsprüfer, Steuerberater und verwandte Berufe	i 8 w /	7 /	/	/	/	/
76	Abgeordnete, administrativ entscheidende Berufstätige	i 72 w 38	71 37	5 /	/	25 16	36 16
77	Rechnungskaufleute, Informatiker .....	i 149 w 116	147 114	23 21	13 11	73 63	37 18
772	Buchhalter .....	i 78 w 73	77 72	15 14	8 8	41 39	13 11
78	Büroberufe, Kaufmännische Angestellte, a.n.g. ....	i 708 w 596	688 580	93 82	81 68	389 343	125 88
787	Verwaltungsfachleute (mittlerer Dienst), a.n.g. ....	i 61 w 44	59 43	5 /	6 /	32 26	15 8
788	Büro- und kaufmännische Sachbearbeiter, a.n.g. ....	i 257 w 222	252 217	34 30	25 22	139 125	54 40
79	Dienst-, Wachberufe .....	i 104 w 15	101 14	38 6	8 /	47 6	7 /
80	Sicherheitsberufe, anderweitig nicht genannt .....	i 149 w 11	145 10	10 /	17 /	89 6	29 /
801	Soldaten, Grenzschutz-, Polizeibedienstete .....	i 132 w 9	128 8	6 /	15 /	79 /	27 /
81	Berufe im Rechts- und Vollstreckungswesen .....	i 25 w 11	25 11	/	/	7 /	15 7
813	Rechtsvertreter, Rechtsberater	i 11 w /	11 /	-	-	-	11 /
82	Publizistische, Übersetzungs-, Bibliotheks- und verwandte Berufe .....	i 29 w 19	28 19	/	/	8 6	16 9
821	Publizisten .....	i 11 w /	10 /	/	/	/	7 /
83	Künstlerische und zugeordnete Berufe .....	i 44 w 18	43 17	/	/	14 7	22 7
84	Ärzte, Apotheker .....	i 68 w 36	67 35	-	-	-	67 35
841	Ärzte .....	i 49 w 26	49 26	-	-	-	49 26
85	Übrige Gesundheitsdienstberufe .....	i 283 w 257	276 251	27 24	40 37	172 158	37 31
853	Krankenschwestern/-pfleger, Hebammen/Entbindungspfleger	i 153 w 142	149 138	13 13	23 22	96 90	17 14
856	Sprechstundenhelfer .....	i 61 w 61	60 59	6 6	10 10	39 38	6 5

1) Klassifizierung der Berufe, Ausgabe 1992 (siehe Anhang).

6.1 Erwerbstätige im April 1995 nach Berufsgruppen, ausgewählten Berufsordnungen  
und Abschluß an einer allgemeinbildenden Schule

1 000

Nr. der Sy- ste- ma- tik 1)	Berufsgruppe Berufsordnung  (i = insgesamt, w = weiblich)	Erwerbstätige insgesamt	Darunter mit Abschluß an einer allgemeinbildenden Schule				
			zusammen	davon			
				Haupt-(Volks-)schulabschluß	Realschul- oder gleichw. Abschluß	Abschluß der polytechnischen Oberschule der ehemaligen DDR	Fachhoch-/Hochschulreife
86	Soziale Berufe .....	i 223	219	28	24	128	39
	w 200		197	26	22	119	31
861	Sozialarbeiter, Sozial- pädagogen .....	i 35	34	/	/	15	12
	w 26		25	/	/	12	9
863	Erzieher .....	i 132	131	15	15	82	18
	w 128		127	14	15	81	16
864	Altenpfleger .....	i 25	24	/	/	14	/
	w 22		21	/	/	13	/
87	Lehrer .....	i 238	234	7	9	53	165
	w 157		154	/	7	41	103
870	Lehrer ohne nähere Angabe ....	i 79	77	/	/	18	53
	w 61		59	/	/	16	38
871	Hochschullehrer und verwandte Berufe .....	i 23	23	-	-	-	23
	w 6		6	-	-	-	6
872	Gymnasiallehrer .....	i 20	20	-	-	-	20
	w 13		13	-	-	-	13
873	Grund-, Haupt-, Real-, Sonderschullehrer .....	i 74	73	/	/	21	46
	w 61		60	/	/	19	35
88	Geistes- und naturwissen- schaftliche Berufe, a.n.g. ..	i 30	25	/	/	/	23
	w 15		12	/	/	/	11
881	Wirtschaftswissen- schaftler, a.n.g. ....	i 8	6	-	-	-	6
	w /		/	-	-	-	/
89	Berufe in der Seelsorge .....	i 8	8	/	/	/	6
	w /		/	/	/	/	/
90	Berufe in der Körperpflege ...	i 52	51	12	9	29	/
	w 49		48	11	9	28	/
901	Friseure .....	i 43	42	11	8	23	/
	w 40		40	10	7	22	/
91	Hotel- und Gaststättenberufe .	i 100	99	17	13	59	11
	w 85		84	11	8	41	/
911	Hoteliers, Gastwirte, Hotel-, Gaststättengeschäftsführer .	i 34	34	8	/	17	/
	w 14		14	/	/	6	/
912	Restaurantfachleute, Stewards/Stewardessen .....	i 42	42	5	/	27	/
	w 32		32	/	/	22	/
92	Haus- und ernährungswirt- schaftliche Berufe .....	i 29	28	9	/	14	/
	w 26		26	9	/	13	/
93	Reinigungs- und Ent- sorgungsberufe .....	i 132	126	54	7	64	/
	w 106		102	46	5	50	/
934	Gebäudereiniger, Raumpfleger .	i 80	77	34	/	38	/
	w 67		64	30	/	31	/
97	Mith. Familienangehörige außerhalb der Landwirt- schaft, a.n.g. ....	i /	/	/	/	/	/
	w /		/	/	/	/	/
98	Arbeitskräfte mit (noch) nicht bestimmtem Beruf .....	i 99	93	13	40	30	10
	w 45		42	/	16	15	6
99	Arbeitskräfte ohne nähere Tätigkeitsangabe .....	i 211	193	38	22	100	34
	w 82		75	13	9	41	12
	Insgesamt .....	i 6 804	6 611	1 185	699	3 541	1 186
	w 3 007		2 923	486	321	1 597	518

1) Klassifizierung der Berufe, Ausgabe 1992 (siehe Anhang).

## 6.2 Erwerbstätige im April 1995 nach Berufsgruppen, ausgewählten Berufsordnungen und berufsbildendem oder Hochschulabschluß

1 000

Nr. der Sy- ste- ma- tik 1)	Berufsgruppe Berufsordnung  (i = insgesamt, w = weiblich)	Erwerbs- tätige  ins- gesamt	Darunter mit berufsbildendem oder Hochschulabschluß					
			zusammen	berufsbildender Abschluß			Hochschulabschluß	
				Lehr-, Anlernaus- bildung 2)	Fachschulab- schluß (einschl. Meister-/ Techniker- ausbildung)	Fachschul- abschluß in der ehemaligen DDR	Fachhoch- schule 3)	Universität (einschl. Lehrer- ausbildung)
01	Landwirtschaftliche Berufe ... i	44	39	30	/	/	/	/
	w	12	10	9	/	/	/	/
011	Landwirte, Pflanzenschutzter .. i	27	25	17	/	/	/	/
	w	6	/	/	/	/	/	-
013	Landarbeitskräfte ..... i	16	14	12	/	/	/	/
	w	6	/	/	/	/	-	/
014	Mithelfende Familienangehörige in der Landwirtschaft, a.n.g. i	/	/	/	-	-	-	-
	w	/	/	/	-	-	-	-
02	Tierwirtschaftliche Berufe ... i	39	35	29	/	/	/	/
	w	19	17	15	/	/	/	/
023	Tier-, Pferde-, Fischwirte ... i	24	22	18	/	/	/	/
	w	10	9	8	/	/	/	/
024	Tierpfleger und verwandte Berufe, a.n.g. .... i	16	14	11	/	/	/	/
	w	9	8	7	/	/	/	-
03	Verwaltungs-, Beratungs- und technische Fachkräfte in der Land- und Tierwirtschaft ... i	/	/	/	-	/	/	/
	w	/	/	/	-	/	/	/
031	Verwalter in der Land- und Tierwirtschaft ..... i	/	/	/	-	/	/	/
	w	/	/	-	-	/	-	-
032	Land-, Tierwirtschaftsberater, Agraringenieure, -techniker i	/	/	/	-	/	/	/
	w	/	/	/	-	/	/	/
05	Gartenbauberufe ..... i	108	92	81	5	/	/	/
	w	70	59	55	/	/	/	/
051	Gärtner, Gartenarbeiter ..... i	80	67	60	/	/	/	/
	w	48	40	37	/	/	/	/
052	Ingenieure, Techniker in Gar- tenbau und Landespflege .... i	9	8	7	/	/	/	/
	w	5	/	/	-	/	-	/
06	Forst-, Jagdberufe ..... i	26	22	18	/	/	/	/
	w	7	7	6	/	/	/	/
062	Forstwirte (Waldarbeiter)..... i	20	17	16	/	/	-	-
	w	6	6	5	/	/	-	-
07	Bergleute ..... i	10	9	8	/	/	-	-
	w	/	/	/	/	-	-	-
08	Mineralgewinner, -aufbereiter . i	/	/	/	-	/	-	-
	w	/	/	/	-	-	-	-
10	Steinbearbeiter ..... i	/	/	/	/	-	-	-
	w	-	-	-	-	-	-	-
11	Baustoffhersteller ..... i	/	/	/	/	-	/	-
	w	-	-	-	-	-	-	-
12	Keramiker ..... i	/	/	/	/	/	-	/
	w	/	/	/	-	-	-	/
13	Berufe in der Glasherstellung und -bearbeitung ..... i	6	6	/	/	/	-	-
	w	/	/	/	/	/	-	-
131	Glaserhersteller ..... i	/	/	/	/	-	-	-
	w	/	/	/	-	-	-	-
14	Chemieberufe ..... i	23	22	19	/	/	/	/
	w	8	7	6	/	/	/	-
141	Chemiebetriebswerker ..... i	18	17	15	/	/	/	/
	w	6	5	/	/	/	/	-
15	Kunststoffberufe ..... i	5	/	/	/	-	-	/
	w	/	/	/	/	-	-	-
152	Kunststoff-Formgeber ..... i	/	/	/	/	-	-	/
	w	/	/	/	/	-	-	-
16	Papierherstellungs-, Papier- verarbeitungsberufe ..... i	/	/	/	-	-	/	-
	w	/	/	/	-	-	/	-

1) Klassifizierung der Berufe, Ausgabe 1992 (siehe Anhang).

2) Einschl. gleichwertiger Berufsfachschulabschluß sowie berufliches Praktikum.

3) Einschl. Ingenieurschul- und Verwaltungsfachhochschulabschluß.

6.2 Erwerbstätige im April 1995 nach Berufsgruppen, ausgewählten Berufsordnungen und berufsbildendem oder Hochschulabschluß

1 000

Nr. der Sys- te- ma- tik 1)	Berufsgruppe Berufsordnung  (i = insgesamt, w = weiblich)	Erwerbs- tätige  ins- gesamt	Darunter mit berufsbildendem oder Hochschulabschluß						
			zusammen	berufsbildender Abschluß			Hochschulabschluß		
				Lehr-, Anlernaus- bildung 2)	Fachschulab- schluß (einschl. Meister-/ Techniker- ausbildung)	Fachschul- abschluß in der ehemaligen DDR	Fachhoch- schule 3)	Universität (einschl. Lehrer- ausbildung)	
161	Papiermacher .....	i w	/ /	/ /	/ /	- -	- -	/ /	- -
17	Druck- und Druckweiter- verarbeitungsberufe .....	i w	18 8	16 7	14 6	/ /	/ /	/ -	/ -
174	Drucker (Hoch-, Flach-, Tiefdruck) .....	i w	7 /	6 /	5 /	/ /	/ /	/ -	- -
18	Berufe in der Holzbearbeitung, Holz- und Flechtwaren- herstellung .....	i w	8 /	7 /	7 /	/ -	/ /	- -	/ -
181	Holzbearbeitungsmechaniker ...	i w	5 /	/ /	/ /	- -	/ /	- -	/ -
19	Berufe in der Hütten- und Halbzeugindustrie .....	i w	6 /	6 /	5 /	/ -	/ -	- -	- -
191	Verfahrensmechaniker (Metallerzeugung) .....	i w	/ /	/ /	/ /	/ -	- -	- -	- -
20	Gießereiberufe .....	i w	9 /	8 /	7 /	/ /	/ -	- -	- -
21	Berufe in der spanlosen Metallverformung .....	i w	/ /	/ /	/ /	/ -	/ -	- -	- -
212	Drahtverformer, Draht- verarbeiter .....	i w	/ /	/ /	/ /	/ -	/ -	- -	- -
22	Berufe in der spanenden Metallverformung .....	i w	31 /	28 /	25 /	/ /	/ -	/ -	/ -
221	Dreher .....	i w	16 /	15 /	13 /	/ /	/ -	/ -	/ -
225	Metallschleifer .....	i w	/ /	/ /	/ /	/ -	/ -	- -	- -
23	Berufe in der Metallober- flächenveredlung und Metallvergütung .....	i w	/ -	/ -	/ -	- -	- -	- -	- -
234	Galvaniseure, Metallfärber ...	i w	/ -	/ -	/ -	- -	- -	- -	- -
24	Metallverbindungsberufe .....	i w	31 /	28 /	27 /	/ -	/ -	- -	- -
241	Schweißer, Brennschneider ....	i w	30 /	28 /	26 /	/ -	/ -	- -	- -
25	Metall- und Anlagenbauberufe .	i w	161 /	151 /	132 /	14 /	/ -	/ -	/ /
254	Konstruktionsmechaniker (Aus- rüstungstechnik) und zu- gehörige Metallbauer .....	i w	138 /	129 /	114 /	11 /	/ -	/ -	/ /
256	Metallbauer (Metallgestaltung) und Schmiede (Handwerk) ....	i w	/ -	/ -	/ -	/ -	- -	/ -	- -
26	Blechkonstruktions- und Installationsberufe .....	i w	169 6	151 5	133 /	13 /	/ /	/ /	/ -
264	Anlagenmechaniker (Ver- sorgungstechnik) .....	i w	7 -	7 -	6 -	/ -	- -	- -	- -
268	Zentralheizungs-, Lüftungsbauer	i w	55 /	47 /	42 /	/ -	/ -	/ /	/ -
269	Installations- und Montage- berufe, a.n.g. ....	i w	65 /	60 /	52 /	5 /	/ /	/ -	/ /

1) Klassifizierung der Berufe, Ausgabe 1992 (siehe Anhang).  
2) Einschl. gleichwertiger Berufsfachschulabschluß sowie berufliches Praktikum.  
3) Einschl. Ingenieurschul- und Verwaltungsfachhochschulabschluß.

## 6.2 Erwerbstätige im April 1995 nach Berufsgruppen, ausgewählten Berufsordnungen und berufsbildendem oder Hochschulabschluß

1 000

Nr. der Systematik 1)	Berufsgruppe Berufsordnung (i = insgesamt, w = weiblich)	Erwerbstätige insgesamt	Darunter mit berufsbildendem oder Hochschulabschluß					
			zusammen	berufsbildender Abschluß			Hochschulabschluß	
				Lehr-, Anlernausbildung 2)	Fachschulabschluß (einschl. Meister-/Techniker-ausbildung)	Fachschulabschluß in der ehemaligen DDR	Fachhochschule 3)	Universität (einschl. Lehrerausbildung)
27	Maschinenbau- und -wartungsberufe .....	i w	54 /	48 /	42 /	/	/	/
270	Industriemechaniker o.n.F., Mechaniker o.n.A. ....	i w	20 /	16 /	14 /	/	-	/
273	Industriemechaniker (Maschinen- und Systemtechnik), Maschinenbaumechaniker .....	i w	17 /	15 /	14 /	/	/	-
28	Fahr-, Flugzeugbau- und -wartungsberufe .....	i w	69 /	57 /	43 /	12	/	/
281	Kraftfahrzeug-, Zweiradmechaniker .....	i w	58 /	48 /	36 /	11	/	/
29	Werkzeug- und Formenbauberufe	i w	15 /	13 /	12 /	/	/	-
290	Werkzeugmechaniker, Werkzeugmacher o.n.F. ....	i w	10 /	9 /	8 /	/	/	-
30	Feinwerktechnische und verwandte Berufe .....	i w	31 17	29 16	17 10	7 /	/	/
300	Industriemechaniker (Geräte- und Feinwerktechnik), Feinmechaniker .....	i w	/	/	/	/	-	-
31	Elektroberufe .....	i w	194 11	175 10	146 9	21 /	/	/
316	Elektromechaniker, Industrieelektroniker .....	i w	21 /	18 /	12 /	5 /	/	/
32	Montierer und Metallberufe, a.n.g. ....	i w	18 9	15 8	14 7	/	/	-
323	Metallarbeiter o.n.A. ....	i w	8 /	7 /	6 /	/	/	-
33	Spinnberufe .....	i w	/	/	/	-	-	/
34	Berufe i.d. Textilherstellung	i w	/	/	/	/	-	/
35	Berufe i.d. Textilverarbeitung	i w	26 24	24 22	22 20	/	/	-
351	Oberbekleidungsschneider .....	i w	7 6	6 6	5 /	/	/	-
358	Textilnäher, a.n.g. ....	i w	14 13	12 12	12 11	/	/	-
36	Textilveredler .....	i w	/	/	/	-	/	-
37	Berufe in der Lederherstellung, Leder- und Fellverarbeitung	i w	9 /	8 /	5 /	/	/	/
372	Schuhmacher (Handwerk) .....	i w	/	/	/	/	-	-
39	Berufe in der Back-, Konditor-, Süßwarenherstellung .....	i w	29 11	25 10	19 9	6 /	/	-
391	Bäcker .....	i w	20 6	17 /	12 /	/	/	-
40	Fleischer .....	i w	24 /	20 /	16 /	/	/	/
41	Köche .....	i w	99 76	81 63	75 60	/	/	-

1) Klassifizierung der Berufe, Ausgabe 1992 (siehe Anhang).

2) Einschl. gleichwertiger Berufsfachschulabschluß sowie berufliches Praktikum.

3) Einschl. Ingenieurschul- und Verwaltungsfachhochschulabschluß.

## 6.2 Erwerbstätige im April 1995 nach Berufsgruppen, ausgewählten Berufsordnungen und berufsbildendem oder Hochschulabschluß

1 000

Nr. der Sy- ste- ma- tik 1)	Berufsgruppe Berufsordnung  (i = insgesamt, w = weiblich)	Erwerbs- tätige  ins- gesamt	Darunter mit berufsbildendem oder Hochschulabschluß						
			zusammen	berufsbildender Abschluß			Hochschulabschluß		
				Lehr-, Anlernaus- bildung 2)	Fachschulab- schluß (einschl. Meister-/ Techniker- ausbildung)	Fachschul- abschluß in der ehemaligen DDR	Fachhoch- schule 3)	Universität (einschl. Lehrer- ausbildung)	
42	Berufe in der Getränke-, Genußmittelherstellung .....	i w	/	/	/	/	/	/	-
421	Brauer und Mälzer .....	i w	/	/	/	-	-	-	-
43	Übrige Ernährungsberufe .....	i w	/	/	/	-	-	-	-
44	Hochbauberufe .....	i w	238 /	207 /	190 /	11 /	/	/	/
441	Maurer, Feuerungs- und Schornsteinbauer .....	i w	178 /	152 /	145 /	/	/	/	-
46	Tiefbauberufe .....	i w	72 /	62 /	58 /	/	-	-	/
461	Straßenbauer .....	i w	24 /	20 /	19 /	-	-	-	-
47	Bauhilfsarbeiter .....	i w	61 6	51 6	47 5	/	/	/	/
48	Ausbauberufe .....	i w	140 /	123 /	110 /	9 /	/	/	/
487	Zimmerer .....	i w	37 -	32 -	30 -	/	/	/	/
488	Dachdecker .....	i w	38 /	33 /	29 /	/	/	/	/
49	Raumausstatter, Polsterer ....	i w	11 /	11 /	9 /	/	-	-	/
50	Berufe in der Holz- und Kunststoffverarbeitung .....	i w	89 /	76 /	62 /	10 /	/	/	/
501	Tischler .....	i w	76 /	65 /	52 /	10 /	-	-	/
51	Maler, Lackierer und verwandte Berufe .....	i w	77 5	64 /	57 /	5 -	/	-	/
511	Maler und Lackierer (Ausbau) .	i w	53 /	44 /	39 /	/	/	-	/
52	Warenprüfer, Versand- fertigmacher .....	i w	41 25	38 23	32 20	/	/	/	/
53	Hilfsarbeiter ohne nähere Tätigkeitsangabe .....	i w	110 48	88 39	78 36	/	/	/	/
54	Maschinen-, Anlagen- führer, a.n.g. ....	i w	104 9	98 8	91 7	5 /	/	-	/
55	Maschineneinrichter, a.n.g. ...	i w	6 /	6 /	5 /	/	-	-	-
60	Ingenieure, a.n.g. ....	i w	187 34	184 34	6 /	11 /	31 8	58 11	79 12
603	Bauingenieure .....	i w	48 8	47 8	/	/	9 /	15 /	19 /
609	Architekten, Raumplaner, a.n.g.	i w	13 /	13 /	/	/	/	/	8 /
61	Chemiker, Physiker, Mathematiker	i w	13 /	13 /	-	/	/	/	10 /
62	Techniker, a.n.g. ....	i w	112 28	109 27	46 13	17 /	16 /	13 /	17 /
63	Technische Sonderfachkräfte ..	i w	17 14	17 14	12 10	/	/	/	/
633	Chemielaboranten .....	i w	12 11	12 10	9 7	/	/	/	/

1) Klassifizierung der Berufe, Ausgabe 1992 (siehe Anhang).

2) Einschl. gleichwertiger Berufsfachschulabschluß sowie berufliches Praktikum.

3) Einschl. Ingenieurschul- und Verwaltungsfachhochschulabschluß.

## 6.2 Erwerbstätige im April 1995 nach Berufsgruppen, ausgewählten Berufsordnungen und berufsbildendem oder Hochschulabschluß

1 000

Nr. der Systematik 1)	Berufsgruppe Berufsordnung (i = insgesamt, w = weiblich)	Erwerbstätige insgesamt	Darunter mit berufsbildendem oder Hochschulabschluß					
			zusammen	berufsbildender Abschluß			Hochschulabschluß	
				Lehr-, Anlernausbildung 2)	Fachschulabschluß (einschl. Meister-/Techniker-ausbildung)	Fachschulabschluß in der ehemaligen DDR	Fachhochschule 3)	Universität (einschl. Lehrerausbildung)
64	Technische Zeichner und verwandte Berufe .....	i 22 w 20	20	16	/	/	/	/
			19	15	/	/	/	/
641	Technische Zeichner .....	i 10 w 9	9	7	/	/	/	-
			9	7	/	/	/	-
65	Industrie-, Werk-, Ausbildungsmeister .....	i 43 w 9	40	10	16	7	/	/
			8	/	/	/	/	/
651	Industrie-, Werkmeister .....	i 22 w /	22	7	11	/	/	/
			/	/	/	/	/	/
66	Verkaufspersonal .....	i 348 w 282	316	274	15	15	/	7
			255	231	9	11	/	/
660	Verkäufer o.n.A. ....	i 172 w 134	156	132	8	9	/	/
			122	108	/	6	/	/
661	Nahrungs-, Genußmittelverkäufer .....	i 120 w 109	109	101	/	/	/	/
			99	93	/	/	/	/
662	Sonstige Fachverkäufer .....	i 53 w 37	49	39	/	/	/	/
			34	30	/	/	/	/
67	Groß- und Einzelhandelskaufleute, Ein- und Verkaufsfachleute .	i 113 w 59	98	52	14	16	6	11
			52	32	5	8	/	/
672	Einzelhandelskaufleute ohne Fachbereichsangabe, ambulante Händler .....	i 22 w 13	14	10	/	/	/	/
			9	7	/	/	/	/
68	Warenkaufleute, a.n.g., Vertreter .....	i 69 w 22	66	33	/	10	5	12
			21	12	/	/	/	/
687	Handelsvertreter, Vertriebsbeauftragte .....	i 14 w /	14	7	/	/	/	/
			/	/	/	/	/	/
689	Andere Vertreter, Handlungsreisende .....	i 37 w 8	35	15	/	6	/	9
			8	/	/	/	/	/
69	Bank-, Bausparkassen-, Versicherungsfachleute .....	i 91 w 56	85	50	6	13	/	12
			53	35	/	8	/	/
691	Bankfachleute .....	i 52 w 39	48	31	/	6	/	5
			37	25	/	5	/	/
695	Versicherungsfachleute (nicht gesetzliche Sozialversicherung) .....	i 38 w 17	36	18	/	6	/	6
			15	9	/	/	/	/
70	Andere Dienstleistungskaufleute und zugehörige Berufe .....	i 55 w 29	52	30	/	7	/	8
			27	17	/	/	/	/
71	Berufe des Landverkehrs .....	i 317 w 21	297	271	12	8	/	/
			19	17	/	/	/	/
712	Eisenbahnbetriebspersonal ....	i 35 w 12	33	28	/	/	/	/
			11	10	/	/	-	/
714	Berufskraftfahrer, Kutscher ...	i 246 w 5	230	215	6	5	/	/
			5	/	-	-	/	/
72	Berufe des Wasser- und Luftverkehrs .....	i 6 w /	6	/	/	/	/	/
			/	/	-	/	/	-
73	Berufe des Nachrichtenverkehrs	i 40 w 33	35	33	/	/	/	/
			29	27	/	/	/	/
732	Dienstleistungsfachkräfte im Postbetrieb .....	i 30 w 25	27	26	/	/	/	/
			22	21	/	/	/	/
74	Lagerverwalter, Lager-, Transportarbeiter .....	i 95 w 22	82	70	6	/	/	/
			19	16	/	/	/	/

1) Klassifizierung der Berufe, Ausgabe 1992 (siehe Anhang).

2) Einschl. gleichwertiger Berufsfachschulabschluß sowie berufliches Praktikum.

3) Einschl. Ingenieurschul- und Verwaltungsfachhochschulabschluß.



## 6.2 Erwerbstätige im April 1995 nach Berufsgruppen, ausgewählten Berufsordnungen und berufsbildendem oder Hochschulabschluß

1 000

Nr. der Sy- ste- ma- tik 1)	Berufsgruppe Berufsordnung  (i = insgesamt, w = weiblich)	Erwerbs- tätige  ins- gesamt	Darunter mit berufsbildendem oder Hochschulabschluß						
			zusammen	berufsbildender Abschluß			Hochschulabschluß		
				Lehr-, Anlernaus- bildung 2)	Fachschulab- schluß (einschl. Meister-/ Techniker- ausbildung)	Fachschul- abschluß in der ehemaligen DDR	Fachhoch- schule 3)	Universität (einschl. Lehrer- ausbildung)	
75	Berufe in der Unternehmenslei- tung, -beratung und -prüfung	i w	263 82	253 78	65 29	38 7	40 17	35 7	75 18
750	Unternehmer, Geschäfts- führer, a.n.g. ....	i w	146 32	141 30	36 12	28 /	19 6	20 /	38 6
751	Geschäftsbereichsleiter, Direktionsassistenten, a.n.g.	i w	73 26	70 25	15 7	7 /	14 7	11 /	23 7
753	Wirtschaftsprüfer, Steuerbe- rater und verwandte Berufe .	i w	8 /	7 /	/	/	/	/	/
76	Abgeordnete, administrativ entscheidende Berufstätige .	i w	72 38	70 37	15 11	/	16 10	9 /	25 11
77	Rechnungskaufleute, Informatiker .....	i w	149 116	143 111	83 75	7 5	23 19	7 /	23 8
772	Buchhalter .....	i w	78 73	76 70	48 46	/	15 14	/	6 /
78	Büroberufe, Kaufmännische Angestellte, a.n.g. ....	i w	708 596	650 549	438 398	36 25	88 72	32 20	56 35
787	Verwaltungsfachleute (mitt- lerer Dienst), a.n.g. ....	i w	61 44	54 39	32 26	/	10 7	/	5 /
788	Büro- und kaufmännische Sachbearbeiter, a.n.g. ....	i w	257 222	248 214	150 141	16 12	38 32	16 10	28 19
79	Dienst-, Wachberufe .....	i w	104 15	93 11	75 10	7 /	5 /	/	/
80	Sicherheitsberufe, ander- weitig nicht genannt .....	i w	149 11	126 9	92 5	11 /	11 /	/	9 /
801	Soldaten, Grenzschutz-, Polizeibedienstete .....	i w	132 9	109 7	81 /	8 /	10 /	/	8 /
81	Berufe im Rechts- und Voll- streckungswesen .....	i w	25 11	24 10	6 /	/	/	/	14 6
813	Rechtsvertreter, Rechtsberater	i w	11 /	11 /	-	-	-	-	11 /
82	Publizistische, Übersetzungs-, Bibliotheks- und verwandte Berufe .....	i w	29 19	27 18	7 /	/	/	/	12 7
821	Publizisten .....	i w	11 /	10 /	/	/	/	-	7 /
83	Künstlerische und zuge- ordnete Berufe .....	i w	44 18	40 16	14 7	/	/	/	17 /
84	Ärzte, Apotheker .....	i w	68 36	67 35	-	-	/	/	66 34
841	Ärzte .....	i w	49 26	49 26	-	-	-	-	49 26
85	übrige Gesundheitsdienst- berufe .....	i w	283 257	251 228	91 76	40 37	111 108	/	/
853	Krankenschwestern/-pfleger, Hebammen/Entbindungspfleger	i w	153 142	138 129	39 34	24 23	72 70	/	/
856	Sprechstundenhelfer .....	i w	61 61	52 51	25 25	6 6	20 19	/	/

1) Klassifizierung der Berufe, Ausgabe 1992 (siehe Anhang).

2) Einschl. gleichwertiger Berufsfachschulabschluß sowie berufliches Praktikum.

3) Einschl. Ingenieurschul- und Verwaltungsfachhochschulabschluß.

## 6.2 Erwerbstätige im April 1995 nach Berufsgruppen, ausgewählten Berufsordnungen und berufsbildendem oder Hochschulabschluß

1 000

Nr. der Sy- ste- ma- tik 1)	Berufsgruppe Berufsordnung  (i = insgesamt, w = weiblich)	Erwerbs- tätige  ins- gesamt	Darunter mit berufsbildendem oder Hochschulabschluß					
			zusammen	berufsbildender Abschluß			Hochschulabschluß	
				Lehr-, Anlernaus- bildung 2)	Fachschulab- schluß (einschl. Meister-/ Techniker- ausbildung)	Fachschul- abschluß in der ehemaligen DDR	Fachhoch- schule 3)	Universität (einschl. Lehrer- ausbildung)
86	Soziale Berufe .....	i 223 w 200	211 190	64 56	28 26	96 91	11 9	13 9
861	Sozialarbeiter, Sozial- pädagogen .....	i 35 w 26	33 25	8 6	/	10 9	/	7 /
863	Erzieher .....	i 132 w 128	129 125	25 25	20 19	76 74	/	/
864	Altenpfleger .....	i 25 w 22	21 19	16 14	/	/	/	/
87	Lehrer .....	i 238 w 157	233 154	8 /	10 6	52 46	12 8	151 91
870	Lehrer ohne nähere Angabe ....	i 79 w 61	76 59	/	/	20 18	/	49 35
871	Hochschullehrer und verwandte Berufe .....	i 23 w 6	23 6	-	-	-	-	23 6
872	Gymnasiallehrer .....	i 20 w 13	20 13	-	-	-	-	20 13
873	Grund-, Haupt-, Real-, Sonderschullehrer .....	i 74 w 61	73 60	/	/	27 25	/	37 27
88	Geistes- und naturwissen- schaftliche Berufe, a.n.g. ..	i 30 w 15	27 14	/	-	/	/	19 9
881	Wirtschaftswissen- schaftler, a.n.g. ....	i 8 w /	8 /	-	-	/	/	/
89	Berufe in der Seelsorge .....	i 8 w /	8 /	/	/	/	-	6 /
90	Berufe in der Körperpflege ...	i 52 w 49	44 41	37 35	6 /	/	/	/
901	Friseure .....	i 43 w 40	36 33	30 29	/	/	/	-
91	Hotel- und Gaststättenberufe .	i 100 w 65	86 53	68 46	8 /	/	/	/
911	Hoteliere, Gastwirte, Hotel-, Gaststättengeschäftsführer .	i 34 w 14	33 13	23 10	5 /	/	/	/
912	Restaurantfachleute, Stewards/Stewardessen .....	i 42 w 32	36 28	31 25	/	/	/	/
92	Haus- und ernährungswirt- schaftliche Berufe .....	i 29 w 26	22 20	18 17	/	/	/	/
93	Reinigungs- und Ent- sorgungsberufe .....	i 132 w 106	102 80	97 77	/	/	/	/
934	Gebäudereiniger, Raumpfleger .	i 80 w 67	61 50	58 48	/	/	/	/
97	Mith. Familienangehörige außerhalb der Landwirt- schaft, a.n.g. ....	i / w /	/	/	/	/	-	/
98	Arbeitskräfte mit (noch) nicht bestimmtem Beruf .....	i 99 w 45	12 6	10 /	/	/	/	/
99	Arbeitskräfte ohne nähere Tätigkeitsangabe .....	i 211 w 82	176 66	114 44	18 /	19 10	6 /	19 6
	Insgesamt .....	i 6 804 w 3 007	6 076 2 676	3 940 1 664	501 169	676 464	258 95	702 284

1) Klassifizierung der Berufe, Ausgabe 1992 (siehe Anhang).

2) Einschl. gleichwertiger Berufsfachschulabschluß sowie berufliches Praktikum.

3) Einschl. Ingenieurschul- und Verwaltungsfachhochschulabschluß.

Neue Länder und Berlin-Ost

Beruf und Ausbildung

7 Erwerbstätige mit Abschluß an einer Fachhochschule bzw. Universität im April 1995  
nach Hauptfachrichtung des Abschlusses und Altersgruppen

1 000

Kenn- ziffer	Hauptfachrichtung	Mit Abschluß an einer Fachhochschule 1)					Mit Abschluß an einer Universität 2)				
		ins- gesamt	davon im Alter von ... bis unter ... Jahren				ins- gesamt	davon im Alter von ... bis unter ... Jahren			
			unter 30	30 - 40	40 - 50	50 und mehr		unter 30	30 - 40	40 - 50	50 und mehr
01-05	Pflanzenbau, Tierwirtschaft, Ernährung, Hauswirtschaft ... m	9	/	/	/	/	18	/	6	5	6
	w	6	/	/	/	/	11	/	/	/	/
	i	15	/	/	/	/	29	/	10	8	8
07-24	Bergbau, Bauwesen, Industrie, Handwerk ..... m	94	6	22	32	34	124	10	40	39	35
	w	21	/	9	7	/	28	/	13	10	/
	i	115	8	31	39	37	152	13	54	50	36
17	darunter: Maschinenbau allgemein ..... m	31	/	7	12	10	38	/	11	14	10
	w	6	/	/	/	/	8	/	/	/	/
	i	37	/	9	14	11	46	/	15	16	10
19	Elektrotechnik ..... m	23	/	6	7	7	37	/	12	12	9
	w	9	/	/	/	/	/	/	/	/	/
	i	25	/	7	8	8	40	/	13	13	10
26-32	Naturwissenschaftliche und wissenschaftlich-technische Fachrichtungen ..... m	19	/	/	6	7	70	5	20	23	22
	w	9	/	/	/	/	32	/	12	11	6
	i	27	/	8	10	8	102	9	32	34	28
34-38	Unternehmensführung, kaufmänn. Verwaltung, Handel, Banken, Versicherungen, Verkehr ..... m	10	/	/	/	/	22	/	8	6	7
	w	13	/	/	5	/	21	/	9	6	/
	i	24	/	7	7	6	43	6	17	12	8
34	darunter: Unternehmensführung, Be- triebswirtschaftslehre Organisation ..... m	5	/	/	/	/	13	/	5	/	/
	w	8	/	/	/	/	16	/	6	/	/
	i	14	/	/	/	/	29	/	11	9	/
40-46	Öffentliche Verwaltung und Sicherheit, Recht, Volks- wirtschaft ..... m	9	/	/	/	/	42	/	15	12	12
	w	10	/	/	/	/	27	/	11	9	/
	i	18	/	/	6	/	69	7	26	21	15
40	darunter: Öffentliche Verwaltung ..... m	/	/	/	/	/	/	/	/	/	/
	w	/	/	/	/	/	/	/	/	/	/
	i	/	/	/	/	/	/	/	/	/	/
42	Rechtswesen ..... m	/	/	/	/	/	13	/	/	/	/
	w	/	/	/	/	/	8	/	/	/	/
	i	/	/	/	/	/	21	/	8	6	/
48-52	Gastronomie, Touristik, sonstige Dienstleistungen, a.n.g. .... m	/	/	/	/	/	/	/	/	/	/
	w	/	/	/	/	/	/	/	/	/	/
	i	/	/	/	/	/	/	/	/	/	/
53-62	Gesundheits- und Sozialwesen ... m	/	/	/	/	/	33	/	11	6	13
	w	10	/	/	/	/	36	/	12	9	11
	i	13	/	/	/	/	69	7	24	15	24
53	darunter: Medizin (Humanmedizin) ..... m	/	/	/	/	/	23	/	9	/	9
	w	/	/	/	/	/	25	/	9	6	8
	i	/	/	/	/	/	49	/	18	10	17
60	Sozialarbeit, Sozialpäda- gogik einschl. Heilpäda- gogik ..... m	/	/	/	/	/	/	/	/	/	/
	w	/	/	/	/	/	/	/	/	/	/
	i	/	/	/	/	/	/	/	/	/	/
64-74	Erziehungs- und Bildungs- wesen, Theologie ..... m	/	/	/	/	/	49	/	14	12	19
	w	16	/	5	/	/	82	11	30	25	15
	i	20	/	6	5	6	130	15	43	37	35
75-91	Sprach- und Kulturwissen- schaften, Kunst ..... m	/	/	/	/	/	29	/	10	8	9
	w	/	/	/	/	/	31	/	11	9	6
	i	6	/	/	/	/	60	6	22	17	15
99	Ohne Angabe und Hauptfach- richtung nicht erkennbar ..... m	13	/	/	/	/	30	/	9	9	9
	w	5	/	/	/	/	17	/	6	6	/
	i	18	/	6	6	/	46	/	15	15	12
	Insgesamt ... m	163	12	41	54	56	416	33	132	121	131
	w	95	14	32	30	19	284	36	110	88	50
	i	258	27	73	83	75	702	69	242	209	182

1) Einschl. Ingenieurschul- und Verwaltungsfachhochschulabschluß. 2) Einschl. Lehrerausbildung.

Neue Länder und Berlin-Ost

Beruf und Ausbildung

8 Erwerbstätige mit Abschluß an einer Fachhochschule bzw. Universität im April 1995  
nach Hauptfachrichtung des Abschlusses und monatlichem Nettoeinkommen

1 000

Kenn- ziffer	Hauptfachrichtung	Insgesamt	Mit Angabe des Einkommens						Ohne Angabe des Einkom- mens 1)
			zusammen	davon mit einem monatlichen Nettoeinkommen von ... bis unter ... DM					
				unter 1 800	1 800 3 000	3 000 4 000	4 000 5 000	5 000 und mehr	
Mit Abschluß an einer Fachhochschule 2)									
01-05	Pflanzenbau, Tierwirtschaft, Ernährung, Hauswirtschaft ...	m w i	9 6 15	8 6 14	/ / /	/ / 8	/ / /	/ / /	/ / /
07-24	Bergbau, Bauwesen, Industrie, Handwerk .....	m w i	94 21 115	89 19 108	9 / 14	42 11 54	23 / 25	7 / 8	6 / 7
17	darunter: Maschinenbau allgemein .....	m w i	31 6 37	29 5 34	/ / /	17 / 20	6 / 6	/ / /	/ / /
19	Elektrotechnik .....	m w i	23 / 25	21 / 24	/ / /	10 / 11	6 / 6	/ / /	/ / /
26-32	Naturwissenschaftliche und wissenschaftlich-technische Fachrichtungen .....	m w i	19 9 27	17 8 26	/ / /	9 / 14	/ / 5	/ / /	/ / /
34-38	Unternehmensführung, kaufmänn. Verwaltung, Handel, Banken, Versicherungen, Verkehr .....	m w i	10 13 24	10 13 23	/ / /	/ 7 12	/ / /	/ / /	/ / /
34	darunter: Unternehmensführung, Be- triebswirtschaftslehre, Organisation .....	m w i	5 8 14	5 8 14	/ / /	/ / 7	/ / /	/ / /	/ / /
40-46	Öffentliche Verwaltung und Sicherheit, Recht, Volks- wirtschaft .....	m w i	9 10 18	9 9 18	/ / /	/ 6 9	/ / /	/ / /	/ / /
40	darunter: Öffentliche Verwaltung .....	m w i	/ / /	/ / /	/ / /	/ / /	/ / /	/ / /	/ / /
42	Rechtswesen .....	m w i	/ / /	/ / /	/ / /	/ / /	/ / /	/ / /	/ / /
48-52	Gastronomie, Touristik, sonstige Dienstleistungen, a.n.g. ....	m w i	/ / /	/ / /	/ / /	/ / /	/ / /	/ / /	/ / /
53-62	Gesundheits- und Sozialwesen ...	m w i	/ 10 13	/ 10 12	/ / /	/ 7 8	/ / /	/ / /	/ / /
53	darunter: Medizin (Humanmedizin) .....	m w i	/ / /	/ / /	/ / /	/ / /	/ / /	/ / /	/ / /
60	Sozialarbeit, Sozialpäda- gogik einschl. Heilpäda- gogik .....	m w i	/ / /	/ / /	/ / /	/ / /	/ / /	/ / /	/ / /
64-74	Erziehungs- und Bildungs- wesen, Theologie .....	m w i	/ 16 20	/ 15 19	/ / /	/ 9 12	/ / /	/ / /	/ / /
75-91	Sprach- und Kulturwissen- schaften, Kunst .....	m w i	/ / 6	/ / 6	/ / /	/ / /	/ / /	/ / /	/ / /
99	Ohne Angabe und Hauptfach- richtung nicht erkennbar .....	m w i	13 5 18	13 / 17	/ / /	7 / 9	/ / /	/ / /	/ / /
	Insgesamt ...	m w i	163 95 258	154 91 245	18 24 43	76 53 129	37 10 47	13 / 16	9 / 10
									9 / 13

1) Einschl. der Selbständigen in der Land- und Forstwirtschaft, Fischerei und Mithelfenden Familienangehörigen aller Wirtschaftsbereiche.

2) Einschl. Ingenieurschul- und Verwaltungs-  
fachhochschulabschluß.

**Neue Länder und Berlin-Ost**

**Beruf und Ausbildung**

**8 Erwerbstätige mit Abschluß an einer Fachhochschule bzw. Universität im April 1995  
nach Hauptfachrichtung des Abschlusses und monatlichem Nettoeinkommen**

**1 000**

Kenn- ziffer	Hauptfachrichtung	Insgesamt	Mit Angabe des Einkommens						Ohne Angabe des Einkom- mens 1)
			zusammen	davon mit einem monatlichen Nettoeinkommen von ... bis unter ... DM					
				unter 1 800	1 800 - 3 000	3 000 - 4 000	4 000 - 5 000	5 000 und mehr	
Mit Abschluß an einer Universität 2)									
01-05	Pflanzenbau, Tierwirtschaft, Ernährung, Hauswirtschaft ...	m w i	18 11 29	16 10 26	/ / 6	9 5 14	/ / /	/ / /	/ / /
07-24	Bergbau, Bauwesen, Industrie, Handwerk .....	m w i	124 28 152	121 27 147	11 / 16	49 15 64	34 / 38	16 / 17	12 / 12
17	darunter: Maschinenbau allgemein .....	m w i	38 8 46	37 7 44	/ / 5	16 / 21	10 / 10	/ / /	/ / /
19	Elektrotechnik .....	m w i	37 / 40	36 / 39	/ / /	15 / 17	10 / 10	/ / /	/ / /
26-32	Naturwissenschaftliche und wissenschaftlich-technische Fachrichtungen .....	m w i	70 32 102	69 31 99	6 6 12	29 17 46	19 5 24	9 / 11	5 / 6
34-38	Unternehmensführung, kaufmänn. Verwaltung, Handel, Banken, Versicherungen, Verkehr .....	m w i	22 21 43	21 20 41	/ / 5	9 11 20	7 / 12	/ / /	/ / /
34	darunter: Unternehmensführung, Be- triebswirtschaftslehre, Organisation .....	m w i	13 16 29	13 15 28	/ / /	5 9 14	/ / 7	/ / /	/ / /
40-46	öffentliche Verwaltung und Sicherheit, Recht, Volks- wirtschaft .....	m w i	42 27 69	41 25 67	7 / 12	16 13 29	10 / 15	5 / 7	/ / /
40	darunter: Öffentliche Verwaltung .....	m w i	/	/	/	/	/	/	/
42	Rechtswesen .....	m w i	13 8 21	13 8 21	/	/	/	/	/
48-52	Gastronomie, Touristik, sonstige Dienstleistungen, a.n.g. ....	m w i	/	/	/	/	/	/	/
53-62	Gesundheits- und Sozialwesen ...	m w i	33 36 69	29 33 62	/	/	/	6	11
53	darunter: Medizin (Humanmedizin) .....	m w i	23 25 49	21 22 43	/	/	/	5	9
60	Sozialarbeit, Sozialpäda- gogik einschl. Heilpäda- gogik .....	m w i	/	/	/	/	/	/	/
64-74	Erziehungs- und Bildungs- wesen, Theologie .....	m w i	49 82 130	47 79 126	/	24	15	/	/
75-91	Sprach- und Kulturwissen- schaften, Kunst .....	m w i	29 31 60	29 29 58	/	14	6	/	/
99	Ohne Angabe und Hauptfach- richtung nicht erkennbar .....	m w i	30 17 46	28 16 44	/	11	8	/	/
	Insgesamt ...	m w i	418 284 702	401 271 672	42 48 90	165 138 303	107 57 163	48 16 64	39 11 51
									17 13 30

1) Einschl. der Selbständigen in der Land- und Fortstwirtschaft, Fischerei und Mithelfenden Familienangehörigen aller Wirtschaftsbereiche.

2) Einschl. Lehrerausbildung.

Neue Länder und Berlin-Ost

Beruf und Ausbildung

9 Erwerbstätige mit Abschluß an einer Fachhochschule bzw. Universität im April 1995 nach Hauptfachrichtung des Abschlusses, Stellung im Beruf und normalerweise geleisteter Wochenarbeitszeit

1 000

Kenn- ziffer	Hauptfachrichtung	Insgesamt	Davon nach Stellung im Beruf			Davon nach normalerweise geleisteter Wochenarbeitszeit	
			Selbständige und Mithelfende Familien- angehörige	Beamte	Arbeitnehmer	Teilzeitbe- schäftigte (unter 36 Stunden)	Vollzeitbe- schäftigte 36 Stunden und mehr
Mit Abschluß an einer Fachhochschule 1)							
01-05	Pflanzenbau, Tierwirtschaft, Ernährung, Hauswirtschaft ...	m 9 w 6 i 15	/	/	7	/	8
			/	/	6	/	5
			/	/	13	/	14
07-24	Bergbau, Bauwesen, Industrie, Handwerk .....	m 94 w 21 i 115	14	/	77	/	90
			/	/	19	/	19
			16	/	96	6	109
17	darunter: Maschinenbau allgemein .....	m 31 w 6 i 37	/	/	26	/	29
			/	/	5	/	5
			5	/	31	/	35
19	Elektrotechnik .....	m 23 w / i 25	/	/	20	/	21
			/	/	/	/	/
			/	/	22	/	23
26-32	Naturwissenschaftliche und wissenschaftlich-technische Fachrichtungen .....	m 19 w 9 i 27	/	/	17	/	18
			/	/	8	/	7
			/	/	25	/	25
34-38	Unternehmensführung, kaufmänn. Verwaltung, Handel, Banken, Versicherungen, Verkehr .....	m 10 w 13 i 24	/	/	8	/	10
			/	/	12	/	12
			/	/	20	/	22
34	darunter: Unternehmensführung, Be- triebswirtschaftslehre, Organisation .....	m 5 w 8 i 14	/	/	/	/	5
			/	/	8	/	8
			/	/	12	/	13
40-46	Öffentliche Verwaltung und Sicherheit, Recht, Volks- wirtschaft .....	m 9 w 10 i 18	/	/	/	/	8
			/	/	8	/	9
			/	/	13	/	17
40	darunter: Öffentliche Verwaltung .....	m / w / i /	/	/	/	/	/
			/	/	/	/	/
			/	/	/	/	/
42	Rechtswesen .....	m / w / i /	/	/	/	/	/
			/	/	/	/	/
			/	/	/	/	/
48-52	Gastronomie, Touristik, sonstige Dienstleistungen, a.n.g. ....	m / w / i /	/	/	/	/	/
			/	/	/	/	/
			/	/	/	/	/
53-62	Gesundheits- und Sozialwesen ...	m / w 10 i 13	/	/	/	/	/
			/	/	10	/	8
			/	/	12	/	11
53	darunter: Medizin (Humanmedizin) .....	m / w / i /	/	/	/	/	/
			/	/	/	/	/
			/	/	/	/	/
60	Sozialarbeit, Sozialpäda- gogik einschl. Heilpäda- gogik .....	m / w / i /	/	/	/	/	/
			/	/	/	/	/
			/	/	/	/	/
64-74	Erziehungs- und Bildungs- wesen, Theologie .....	m / w 16 i 20	/	/	/	/	/
			/	/	15	/	11
			/	/	19	5	15
75-91	Sprach- und Kulturwissen- schaften, Kunst .....	m / w / i 6	/	/	/	/	/
			/	/	/	/	/
			/	/	/	/	/
99	Ohne Angabe und Hauptfach- richtung nicht erkennbar .....	m 13 w 5 i 18	/	/	11	/	13
			/	/	/	/	/
			/	/	15	/	17
	Insgesamt ...	m 163 w 95 i 258	24	6	132	6	156
			6	/	86	17	78
			30	10	218	23	234

1) Einschl. Ingenieurschul- und Verwaltungsfachhochschulabschluß.

Neue Länder und Berlin-Ost

Beruf und Ausbildung

9 Erwerbstätige mit Abschluß an einer Fachhochschule bzw. Universität im April 1995 nach Hauptfachrichtung des Abschlusses, Stellung im Beruf und normalerweise geleisteter Wochenarbeitszeit

1 000

Kenn- ziffer	Hauptfachrichtung	Insgesamt	Davon nach Stellung im Beruf			Davon nach normalerweise geleisteter Wochenarbeitszeit		
			Selbständige und Mithelfende Familien- angehörige	Beamte	Arbeitnehmer	Teilzeitbe- schäftigte (unter 36 Stunden)	Vollzeitbe- schäftigte 36 Stunden und mehr	
Mit Abschluß an einer Universität 1)								
01-05	Pflanzenbau, Tierwirtschaft, Ernährung, Hauswirtschaft ...	m	18	/	/	15	/	18
		w	11	/	/	9	/	9
		i	29	/	/	24	/	26
07-24	Bergbau, Bauwesen, Industrie, Handwerk .....	m	124	19	/	101	/	121
		w	28	/	/	25	/	25
		i	152	22	/	126	7	145
17	darunter: Maschinenbau allgemein .....	m	38	/	/	32	/	37
		w	8	/	/	7	/	7
		i	46	/	/	40	/	43
19	Elektrotechnik .....	m	37	5	/	30	/	35
		w	/	/	/	/	/	/
		i	40	5	/	33	/	38
26-32	Naturwissenschaftliche und wissenschaftlich-technische Fachrichtungen .....	m	70	6	/	61	5	65
		w	32	/	/	30	7	25
		i	102	7	/	91	12	91
34-38	Unternehmensführung, kaufmänn. Verwaltung, Handel, Banken, Versicherungen, Verkehr .....	m	22	/	/	17	/	21
		w	21	/	/	19	/	19
		i	43	/	/	37	/	40
34	darunter: Unternehmensführung, Be- triebswirtschaftslehre, Organisation .....	m	13	/	/	10	/	13
		w	16	/	/	14	/	14
		i	29	/	/	24	/	27
40-46	Öffentliche Verwaltung und Sicherheit, Recht, Volks- wirtschaft .....	m	42	10	7	25	/	40
		w	27	/	/	20	/	23
		i	69	13	11	45	6	63
40	darunter: Öffentliche Verwaltung .....	m	/	/	/	/	/	/
		w	/	/	/	/	/	/
		i	/	/	/	/	/	/
42	Rechtswesen .....	m	13	/	/	6	/	13
		w	8	/	/	/	/	7
		i	21	7	5	9	/	20
48-52	Gastronomie, Touristik, sonstige Dienstleistungen, a.n.g. ....	m	/	/	/	/	/	/
		w	/	/	/	/	/	/
		i	/	/	/	/	/	/
53-62	Gesundheits- und Sozialwesen ...	m	33	16	/	17	/	32
		w	36	18	/	18	/	32
		i	69	33	/	35	/	65
53	darunter: Medizin (Humanmedizin) .....	m	23	9	/	14	/	23
		w	25	12	/	13	/	23
		i	49	21	/	27	/	46
60	Sozialarbeit, Sozialpäda- gogik einschl. Heilpäda- gogik .....	m	/	/	/	/	/	/
		w	/	/	/	/	/	/
		i	/	/	/	/	/	/
64-74	Erziehungs- und Bildungs- wesen, Theologie .....	m	49	/	/	43	6	43
		w	82	/	/	77	19	63
		i	130	6	5	120	25	106
75-91	Sprach- und Kulturwissen- schaften, Kunst .....	m	29	7	/	21	7	22
		w	31	/	/	26	8	22
		i	60	10	/	47	15	45
99	Ohne Angabe und Hauptfach- richtung nicht erkennbar .....	m	30	6	/	22	/	27
		w	17	/	/	13	/	14
		i	46	9	/	35	5	41
	Insgesamt ...	m	418	73	23	323	28	390
		w	284	36	10	237	52	232
		i	702	109	33	560	80	622

1) Einschl. Lehrerausbildung.

## Beruf und Ausbildung

10 Erwerbstätige im April 1995 nach Berufsgruppen, ausgewählten Berufsordnungen  
und normalerweise je Woche geleisteten Arbeitsstunden

1 000

Nr. der Sy- ste- ma- tik 1)	Berufsgruppe Berufsordnung (i = insgesamt, w = weiblich)	Erwerbstätige insgesamt	Davon mit ... normalerweise geleisteten Arbeitsstunden					
			unter 21	21 - 35	36 - 39	40	41 - 44	45 und mehr
01	Landwirtschaftliche Berufe ... i	44	/	/	/	27	/	10
	w	12	/	/	/	7	/	/
011	Landwirte, Pflanzenschutzter .. i	27	/	/	/	17	/	7
	w	6	/	/	-	/	/	/
013	Landarbeitskräfte ..... i	16	/	/	/	10	/	/
	w	8	/	/	/	/	/	/
014	Mithelfende Familienangehörige in der Landwirtschaft, a.n.g. i	/	-	-	-	/	-	/
	w	/	-	-	-	/	-	/
02	Tierwirtschaftliche Berufe ... i	39	/	/	/	24	/	10
	w	19	/	/	/	12	/	/
023	Tier-, Pferde-, Fischwirte ... i	24	/	/	-	15	/	7
	w	10	/	/	-	6	/	/
024	Tierpfleger und verwandte Berufe, a.n.g. .... i	16	/	/	/	10	/	/
	w	9	/	/	/	6	/	/
03	Verwaltungs-, Beratungs- und technische Fachkräfte in der Land- und Tierwirtschaft ... i	/	/	/	/	/	/	/
	w	/	/	/	-	/	/	/
031	Verwalter in der Land- und Tierwirtschaft ..... i	/	/	-	-	/	-	/
	w	/	/	-	-	-	-	/
032	Land-, Tierwirtschaftsberater, Agraringenieure, -techniker i	/	/	/	/	/	/	/
	w	/	/	/	-	/	/	/
05	Gartenbauberufe ..... i	108	/	31	7	62	/	/
	w	70	/	23	/	38	/	/
051	Gärtner, Gartenarbeiter ..... i	80	/	24	6	46	/	/
	w	48	/	17	/	25	/	/
052	Ingenieure, Techniker in Gar- tenbau und Landespflege .... i	9	/	/	/	/	/	/
	w	5	/	/	/	/	/	-
06	Forst-, Jagdberufe ..... i	26	/	5	/	18	/	/
	w	7	/	/	/	/	-	-
062	Forstwirte (Waldarbeiter) .... i	20	-	/	/	13	-	/
	w	6	-	/	/	/	-	-
07	Bergleute ..... i	10	-	/	/	9	/	-
	w	/	-	-	/	/	-	-
08	Mineralgewinner, -aufbereiter . i	/	-	-	/	/	/	/
	w	/	-	-	-	/	-	-
10	Steinbearbeiter ..... i	/	-	/	/	/	-	/
	w	-	-	-	-	-	-	-
11	Baustoffhersteller ..... i	/	-	-	/	/	-	/
	w	-	-	-	-	-	-	-
12	Keramiker ..... i	/	-	-	/	/	-	/
	w	/	-	-	/	/	-	/
13	Berufe in der Glasherstellung und -bearbeitung ..... i	6	/	/	/	/	-	/
	w	/	/	/	/	/	-	/
131	Glaserhersteller ..... i	/	/	/	/	/	-	/
	w	/	/	/	/	/	-	-
14	Chemieberufe ..... i	23	/	/	/	18	/	/
	w	8	/	/	/	6	-	/
141	Chemiebetriebswerker ..... i	18	/	/	/	14	/	/
	w	6	/	/	/	/	-	/
15	Kunststoffberufe ..... i	5	-	/	/	/	/	/
	w	/	-	/	/	/	/	-
152	Kunststoff-Formgeber ..... i	/	-	/	/	/	/	/
	w	/	-	/	/	/	/	-
16	Papierherstellungs-, Papier- verarbeitungsberufe ..... i	/	-	/	/	/	-	/
	w	/	-	/	-	/	-	-

1) Klassifizierung der Berufe, Ausgabe 1992 (siehe Anhang).



Beruf und Ausbildung

10 Erwerbstätige im April 1995 nach Berufsgruppen, ausgewählten Berufsordnungen  
und normalerweise je Woche geleisteten Arbeitsstunden

1 000

Nr. der Sys- te- ma- tik 1)	Berufsgruppe Berufsordnung  (i = insgesamt, w = weiblich)	Erwerbstätige  insgesamt	Davon mit ... normalerweise geleisteten Arbeitsstunden					
			unter 21	21 - 35	36 - 39	40	41 - 44	45 und mehr
161	Papiermacher .....	i w	/	-	/	-	/	-
17	Druck- und Druckweiter- verarbeitungsberufe .....	i w	18 8	/	/	6	9	/
174	Drucker (Hoch-, Flach-, Tiefdruck) .....	i w	7	-	/	/	/	-
18	Berufe in der Holzbearbeitung, Holz- und Flechtwaren- herstellung .....	i w	8	/	/	-	6	/
181	Holzbearbeitungsmechaniker ...	i w	5	/	/	-	/	/
19	Berufe in der Hütten- und Halbzeugindustrie .....	i w	6	-	-	/	/	-
191	Verfahrensmechaniker (Metallerzeugung) .....	i w	/	-	-	/	/	-
20	Gießereiberufe .....	i w	9	-	-	/	5	/
21	Berufe in der spanlosen Metallverformung .....	i w	/	-	-	/	/	-
212	Drahtverformer, Draht- verarbeiter .....	i w	/	-	-	/	-	-
22	Berufe in der spanenden Metallverformung .....	i w	31	/	/	10	19	/
221	Dreher .....	i w	16	-	-	/	11	/
225	Metallschleifer .....	i w	/	/	-	/	/	-
23	Berufe in der Metallober- flächenveredlung und Metallvergütung .....	i w	/	-	/	-	/	-
234	Galvaniseure, Metallfärber ...	i w	/	-	-	/	-	/
24	Metallverbindungsberufe .....	i w	31	-	/	8	21	/
241	Schweißer, Brennschneider ....	i w	30	-	/	8	21	/
25	Metall- und Anlagenbauberufe .	i w	161	/	/	27	119	7
254	Konstruktionsmechaniker (Aus- rüstungstechnik) und zu- gehörige Metallbauer .....	i w	138	/	/	22	104	5
256	Metallbauer (Metallgestaltung) und Schmiede (Handwerk) ....	i w	/	/	-	/	/	/
26	Blechkonstruktions- und Installationsberufe .....	i w	169 6	-	/	24	134	/
264	Anlagenmechaniker (Ver- sorgungstechnik) .....	i w	7	-	-	/	5	-
268	Zentralheizungs-, Lüftungsbauer	i w	55	-	/	6	46	/
269	Installations- und Montage- berufe, a.n.g. ....	i w	65	-	/	10	51	/

1) Klassifizierung der Berufe, Ausgabe 1992 (siehe Anhang).

## Beruf und Ausbildung

10 Erwerbstätige im April 1995 nach Berufsgruppen, ausgewählten Berufsordnungen  
und normalerweise je Woche geleisteten Arbeitsstunden

1 000

Nr. der Sy- ste- ma- tik 1)	Berufsgruppe Berufsordnung (i = insgesamt, w = weiblich)	Erwerbstätige insgesamt	Davon mit ... normalerweise geleisteten Arbeitsstunden					
			unter 21	21 - 35	36 - 39	40	41 - 44	45 und mehr
27	Maschinenbau- und -wartungsberufe ..... i	54	/	/	11	39	/	/
	W	/	/	/	/	/	/	-
270	Industriemechaniker o.n.F., Mechaniker o.n.A. .... i	20	/	/	/	14	/	/
	W	/	/	/	/	/	/	-
273	Industriemechaniker (Maschinen- und Systemtechnik), Maschinen- baumechaniker ..... i	17	-	/	/	12	/	/
	W	/	-	-	/	/	-	-
28	Fahr-, Flugzeugbau- und -wartungsberufe ..... i	69	/	/	8	53	/	/
	W	/	-	/	/	/	-	-
281	Kraftfahrzeug-, Zweirad- mechaniker ..... i	58	/	/	7	45	/	/
	W	/	-	/	/	/	-	-
29	Werkzeug- und Formenbauberufe i	15	-	/	/	10	/	/
	W	/	-	-	-	/	-	/
290	Werkzeugmechaniker, Werk- zeugmacher o.n.F. .... i	10	-	/	/	8	/	-
	W	/	-	-	-	/	-	-
30	Feinwerktechnische und verwandte Berufe ..... i	31	/	/	/	21	/	/
	W	17	/	/	/	12	/	/
300	Industriemechaniker (Ge- räte- und Feinwerktech- nik), Feinmechaniker ..... i	/	-	/	/	/	-	/
	W	/	-	/	/	/	-	-
31	Elektroberufe ..... i	194	/	/	32	147	8	/
	W	11	/	/	/	7	/	/
316	Elektromechaniker, Industrie- elektroniker ..... i	21	/	/	/	14	/	/
	W	/	-	/	/	/	/	-
32	Montierer und Metall- berufe, a.n.g. .... i	18	/	/	/	12	/	-
	W	9	-	/	/	6	-	-
323	Metallarbeiter o.n.A. .... i	8	/	/	/	6	/	-
	W	/	-	-	/	/	-	-
33	Spinnberufe ..... i	/	-	-	-	/	/	/
	W	/	-	-	-	/	/	/
34	Berufe i.d. Textilherstellung i	/	-	/	/	/	-	-
	W	/	-	/	/	/	-	-
35	Berufe i.d. Textilverarbeitung i	26	/	6	/	16	/	/
	W	24	/	6	/	15	/	/
351	Oberbekleidungsschneider ..... i	7	/	/	/	/	/	/
	W	6	/	/	/	/	/	/
358	Textilnäher, a.n.g. .... i	14	/	/	/	9	-	/
	W	13	/	/	/	8	-	/
36	Textilveredler ..... i	/	-	-	-	/	-	-
	W	/	-	-	-	/	-	-
37	Berufe in der Lederherstellung, Leder- und Fellverarbeitung i	9	/	/	/	7	/	/
	W	/	/	/	/	/	/	-
372	Schuhmacher (Handwerk) ..... i	/	-	/	-	/	/	/
	W	/	-	-	-	/	-	-
39	Berufe in der Back-, Konditor-, Süßwarenherstellung ..... i	29	/	/	/	20	/	/
	W	11	/	/	/	8	/	/
391	Bäcker ..... i	20	/	/	/	13	/	/
	W	6	/	/	/	/	/	/
40	Fleischer ..... i	24	/	/	/	16	/	/
	W	/	/	/	/	/	/	/
41	Köche ..... i	99	/	16	/	66	/	6
	W	76	/	15	/	49	/	/

1) Klassifizierung der Berufe, Ausgabe 1992 (siehe Anhang).

Beruf und Ausbildung

10 Erwerbstätige im April 1995 nach Berufsgruppen, ausgewählten Berufsordnungen  
und normalerweise je Woche geleisteten Arbeitsstunden

1 000

Nr. der Sy- ste- ma- tik 1)	Berufsgruppe Berufsordnung  (i = insgesamt, w = weiblich)	Erwerbstätige  insgesamt	Davon mit ... normalerweise geleisteten Arbeitsstunden					
			unter 21	21 - 35	36 - 39	40	41 - 44	45 und mehr
42	Berufe in der Getränke-, Genußmittelherstellung ..... i	/	-	/	/	/	-	-
	w	/	-	/	/	/	-	-
421	Brauer und Mälzer ..... i	/	-	-	/	/	-	-
	w	/	-	-	/	/	-	-
43	Übrige Ernährungsberufe ..... i	/	-	/	/	/	-	-
	w	/	-	/	/	/	-	-
44	Hochbauberufe ..... i	238	/	/	69	156	7	/
	w	/	/	/	/	/	-	-
441	Maurer, Feuerungs- und Schornsteinbauer ..... i	178	-	/	48	122	5	/
	w	/	-	/	/	/	-	-
46	Tiefbauberufe ..... i	72	-	/	16	49	/	/
	w	/	-	/	/	/	/	-
461	Straßenbauer ..... i	24	-	/	5	17	/	/
	w	/	-	/	/	/	-	-
47	Bauhilfsarbeiter ..... i	61	/	7	9	41	/	/
	w	6	/	/	/	/	/	-
48	Ausbauberufe ..... i	140	/	/	31	97	6	/
	w	/	/	/	/	/	-	/
487	Zimmerer ..... i	37	/	/	9	25	/	/
	w	-	-	-	-	-	-	-
488	Dachdecker ..... i	38	/	/	10	25	/	/
	w	/	/	/	-	/	-	/
49	Raumausstatter, Polsterer .... i	11	/	/	/	8	/	/
	w	/	/	/	/	/	-	/
50	Berufe in der Holz- und Kunststoffverarbeitung ..... i	89	/	/	8	67	8	/
	w	/	/	/	/	/	/	-
501	Tischler ..... i	76	/	/	7	56	8	/
	w	/	/	/	/	/	/	-
51	Maler, Lackierer und verwandte Berufe ..... i	77	/	/	15	54	/	/
	w	5	/	/	/	/	/	-
511	Maler und Lackierer (Ausbau) . i	53	/	/	11	37	/	/
	w	/	/	-	/	/	-	-
52	Warenprüfer, Versand- fertigmacher ..... i	41	/	/	7	30	/	/
	w	25	/	/	/	17	/	/
53	Hilfsarbeiter ohne nähere Tätigkeitsangabe ..... i	110	/	24	12	67	/	/
	w	48	/	14	/	27	/	/
54	Maschinen-, Anlagen- führer, a.n.g. .... i	104	/	/	18	78	/	/
	w	9	/	/	/	7	/	/
55	Maschineneinrichter,a.n.g. ... i	6	-	-	/	/	/	-
	w	/	-	-	-	/	-	-
60	Ingenieure, a.n.g. .... i	187	/	8	41	115	/	17
	w	34	/	/	9	17	/	/
603	Bauingenieure ..... i	48	/	/	9	28	/	6
	w	8	/	/	/	/	/	/
608	Architekten, Raumplaner,a.n.g. i	13	/	/	/	8	/	/
	w	/	/	/	-	/	-	/
61	Chemiker,Physiker,Mathematiker i	13	/	/	/	9	/	/
	w	/	/	/	/	/	-	/
62	Techniker, a.n.g. .... i	112	/	6	20	79	/	/
	w	28	/	/	5	17	/	/
63	Technische Sonderfachkräfte .. i	17	/	/	/	12	/	/
	w	14	/	/	/	9	/	/
633	Chemielaboranten ..... i	12	/	/	/	8	/	-
	w	11	/	/	/	7	/	-

1) Klassifizierung der Berufe, Ausgabe 1992 (siehe Anhang).

## Beruf und Ausbildung

10 Erwerbstätige im April 1995 nach Berufsgruppen, ausgewählten Berufsordnungen  
und normalerweise je Woche geleisteten Arbeitsstunden

1 000

Nr. der Sy- ste- ma- tik 1)	Berufsgruppe Berufsordnung (i = insgesamt, w = weiblich)	Erwerbstätige insgesamt	Davon mit ... normalerweise geleisteten Arbeitsstunden					
			unter 21	21 - 35	36 - 39	40	41 - 44	45 und mehr
64	Technische Zeichner und verwandte Berufe .....	i 22 w 20	/	/	/	14 13	/	/
641	Technische Zeichner .....	i 10 w 9	/	/	/	6 6	/	/
65	Industrie-, Werk-, Aus- bildungsmeister .....	i 43 w 9	/	/	7	33 7	/	/
651	Industrie-, Werkmeister .....	i 22 w 7	-	/	/	17 /	/	/
66	Verkaufspersonal .....	i 348 w 282	26 25	90 88	38 30	159 118	8 7	26 13
660	Verkäufer o.n.A. ....	i 172 w 134	16 15	42 41	20 15	79 55	/	13 6
661	Nahrungs-, Genußmittel- verkäufer .....	i 120 w 109	8 8	38 37	13 11	49 44	/	8 /
662	Sonstige Fachverkäufer .....	i 53 w 37	/	11 10	5 /	29 18	/	/
67	Groß- und Einzelhandelskaufleute, Ein- und Verkaufsfachleute .	i 113 w 59	/	5 /	14 10	61 32	/	25 10
672	Einzelhandelskaufleute ohne Fachbereichsangabe, ambulante Händler .....	i 22 w 13	/	/	/	11 7	/	/
68	Warenkaufleute, a.n.g., Vertreter .....	i 69 w 22	/	/	6 /	42 12	/	15 /
687	Handelsvertreter, Ver- triebsbeauftragte .....	i 14 w 7	/	/	/	6 /	-	7 /
689	Andere Vertreter, Hand- lungsreisende .....	i 37 w 8	/	/	/	25 /	/	7 /
69	Bank-, Bausparkassen-, Versicherungsfachleute .....	i 91 w 56	/	/	12 9	60 40	/	12 /
691	Bankfachleute .....	i 52 w 39	/	/	8 6	37 29	/	/
695	Versicherungsfachleute (nicht gesetzliche Sozialver- sicherung) .....	i 38 w 17	/	/	/	22 11	/	10 /
70	Andere Dienstleistungskaufleute und zugehörige Berufe .....	i 55 w 29	/	/	6 /	33 17	/	8 /
71	Berufe des Landverkehrs .....	i 317 w 21	/	/	23 /	241 15	12 /	31 /
712	Eisenbahnbetriebspersonal ....	i 35 w 12	/	/	/	30 10	/	/
714	Berufskraftfahrer, Kutscher ...	i 246 w 5	/	/	15 /	184 /	11 /	27 /
72	Berufe des Wasser- und Luftverkehrs .....	i 6 w 7	-	-	/	/	-	/
73	Berufe des Nachrichtenverkehrs	i 40 w 33	5 /	/	/	28 22	/	/
732	Dienstleistungsfachkräfte im Postbetrieb .....	i 30 w 25	/	/	/	22 17	/	/
74	Lagerverwalter, Lager-, Transportarbeiter .....	i 95 w 22	9 6	/	13 /	64 11	/	/

1) Klassifizierung der Berufe, Ausgabe 1992 (siehe Anhang).

Beruf und Ausbildung

10 Erwerbstätige im April 1995 nach Berufsgruppen, ausgewählten Berufsordnungen  
und normalerweise je Woche geleisteten Arbeitsstunden

1 000

Nr. der Sys- te- ma- tik 1)	Berufsgruppe Berufsordnung  (i = insgesamt, w = weiblich)	Erwerbstätige  insgesamt	Davon mit ... normalerweise geleisteten Arbeitsstunden					
			unter 21	21 - 35	36 - 39	40	41 - 44	45 und mehr
75	Berufe in der Unternehmenslei- tung, -beratung und -prüfung	i 263 w 82	/	8	24	163	6	60
			/	6	9	54	/	11
750	Unternehmer, Geschäfts- führer, a.n.g. ....	i 146 w 32	/	/	8	80	/	50
			/	/	/	18	/	9
751	Geschäftsbereichsleiter, Direktionsassistenten, a.n.g.	i 73 w 26	/	/	10	54	/	6
			/	/	/	19	/	/
753	Wirtschaftsprüfer, Steuerbe- rater und verwandte Berufe	i 8 w /	/	/	/	5	/	/
			/	/	/	/	-	/
76	Abgeordnete, administrativ entscheidende Berufstätige	i 72 w 38	/	/	/	61	/	/
			/	/	/	31	-	/
77	Rechnungskaufleute, Informatiker .....	i 149 w 116	5	19	26	91	/	/
			/	18	18	69	/	/
772	Buchhalter .....	i 78 w 73	/	9	12	50	/	/
			/	9	11	46	/	/
78	Büroberufe, Kaufmännische Angestellte, a.n.g. ....	i 708 w 596	29	74	101	481	10	11
			27	71	85	399	9	6
787	Verwaltungsfachleute (mitt- lerer Dienst), a.n.g. ....	i 61 w 44	/	/	9	45	-	/
			/	/	6	34	-	/
788	Büro- und kaufmännische Sachbearbeiter, a.n.g. ....	i 257 w 222	8	25	34	187	/	/
			7	24	29	158	/	/
79	Dienst-, Wachberufe .....	i 104 w 15	/	5	9	71	/	13
			/	/	/	9	/	/
80	Sicherheitsberufe, ander- weitig nicht genannt .....	i 149 w 11	/	/	9	124	/	9
			/	/	/	8	/	/
801	Soldaten, Grenzschutz-, Polizeibedienstete .....	i 132 w 9	/	/	8	113	/	6
			/	/	/	7	/	-
81	Berufe im Rechts- und Voll- streckungswesen .....	i 25 w 11	/	/	/	18	/	/
			/	/	/	7	/	/
813	Rechtsvertreter, Rechtsberater	i 11 w /	/	/	/	6	/	/
			-	/	/	/	/	/
82	Publizistische, Übersetzungs-, Bibliotheks- und verwandte Berufe .....	i 29 w 19	/	6	/	15	/	/
			/	/	/	9	/	/
821	Publizisten .....	i 11 w /	/	/	/	/	-	/
			/	/	/	/	-	/
83	Künstlerische und zuge- ordnete Berufe .....	i 44 w 18	/	/	/	23	/	8
			/	/	/	9	/	/
84	Ärzte, Apotheker .....	i 68 w 36	/	/	/	36	/	22
			/	/	/	19	/	11
841	Ärzte .....	i 49 w 26	/	/	/	28	/	16
			/	/	/	14	/	8
85	Übrige Gesundheitsdienst- berufe .....	i 283 w 257	11	38	19	202	/	9
			10	38	18	182	/	6
853	Krankenschwestern/-pfleger, Hebammen/Entbindungspfleger	i 153 w 142	/	15	9	118	/	/
			/	15	8	109	/	/
856	Sprechstundenhelfer .....	i 61 w 61	/	13	6	38	/	/
			/	13	5	38	/	/

1) Klassifizierung der Berufe, Ausgabe 1992 (siehe Anhang).

## Beruf und Ausbildung

10 Erwerbstätige im April 1995 nach Berufsgruppen, ausgewählten Berufsordnungen  
und normalerweise je Woche geleisteten Arbeitsstunden

1 000

Nr. der Sy- ste- ma- tik 1)	Berufsgruppe Berufsordnung (i = insgesamt, w = weiblich)	Erwerbstätige insgesamt	Davon mit ... normalerweise geleisteten Arbeitsstunden					
			unter 21	21 - 35	36 - 39	40	41 - 44	45 und mehr
86	Soziale Berufe .....	i 223 w 200	8 8	61 57	18 16	132 116	/ /	/
861	Sozialarbeiter, Sozial- pädagogen .....	i 35 w 26	/	8 6	/	23 17	/	/
863	Erzieher .....	i 132 w 128	/	38 38	11 11	77 74	/	/
864	Altenpfleger .....	i 25 w 22	/	5 5	/	16 14	-	/
87	Lehrer .....	i 238 w 157	16 11	51 40	40 29	118 71	/	12 5
870	Lehrer ohne nähere Angabe ....	i 79 w 61	/	17 15	18 14	37 26	/	/
871	Hochschullehrer und verwandte Berufe .....	i 23 w 6	/	/	/	15 /	/	/
872	Gymnasiallehrer .....	i 20 w 13	/	/	/	11 7	/	/
873	Grund-, Haupt-, Real-, Sonderschullehrer .....	i 74 w 61	/	21 19	14 11	31 24	/	/
88	Geistes- und naturwissen- schaftliche Berufe, a.n.g. ..	i 30 w 15	/	/	/	20 10	/	/
881	Wirtschaftswissen- schaftler, a.n.g. ....	i 8 w /	/	/	/	7 /	/	/
89	Berufe in der Seelsorge .....	i 8 w /	/	/	/	/	-	/
90	Berufe in der Körperpflege ...	i 52 w 49	/	16 16	8 7	23 21	/	/
901	Friseure .....	i 43 w 40	/	14 14	7 7	18 17	/	/
91	Hotel- und Gaststättenberufe .	i 100 w 65	6 /	6 5	/	55 38	/	26 12
911	Hoteliers, Gastwirte, Hotel-, Gaststättengeschäftsführer .	i 34 w 14	/	/	/	11 /	/	21 8
912	Restaurantfachleute, Stewards/Stewardessen .....	i 42 w 32	/	/	/	27 21	/	/
92	Haus- und ernährungswirt- schaftliche Berufe .....	i 29 w 26	/	6 6	/	16 15	/	/
93	Reinigungs- und Ent- sorgungsberufe .....	i 132 w 106	25 23	39 38	8 /	57 39	/	/
934	Gebäudereiniger, Raumpfleger .	i 80 w 67	17 16	27 26	6 /	29 21	/	/
97	Mith. Familienangehörige außerhalb der Landwirt- schaft, a.n.g. ....	i / w /	/	/	-	/	-	/
98	Arbeitskräfte mit (noch) nicht bestimmtem Beruf .....	i 99 w 45	/	/	13 6	81 37	/	/
99	Arbeitskräfte ohne nähere Tätigkeitsangabe .....	i 211 w 82	8 5	21 14	19 8	136 49	/	23 5
	Insgesamt .....	i 6 804 w 3 007	219 171	640 536	865 334	4 462 1 795	170 51	449 120

1) Klassifizierung der Berufe, Ausgabe 1992 (siehe Anhang).

Beruf und Ausbildung

11 Erwerbstätige im April 1995 nach Berufsgruppen, ausgewählten Berufsordnungen  
und monatlichem Nettoeinkommen

1 000

Nr. der Sy- ste- ma- tik 1)	Berufsgruppe Berufsordnung  (i = insgesamt, w = weiblich)	Erwerbs- tätige  ins- gesamt	Mit Angabe des monatlichen Nettoeinkommens										Ohne Angabe des Ein- kommens 2)
			von ... bis unter ... DM										
			unter 600	600 1 000	1 000 1 400	1 400 1 800	1 800 2 500	2 500 3 000	3 000 4 000	4 000 5 000	5 000 und mehr		
01	Landwirtschaftliche Berufe ... i	44	/	/	9	10	8	/	/	/	-	11	
	w	12	/	/	/	/	/	-	/	-	-	/	
011	Landwirte, Pflanzenschutzter .. i	27	/	/	/	/	/	/	/	/	-	10	
	w	6	/	/	/	/	/	-	/	-	-	/	
013	Landarbeitskräfte ..... i	16	/	/	5	5	/	/	-	-	-	/	
	w	6	/	/	/	/	/	-	-	-	-	/	
014	Mithelfende Familienangehörige in der Landwirtschaft, a.n.g. i	/	-	-	/	-	-	-	-	-	-	/	
	w	/	-	-	/	-	-	-	-	-	-	/	
02	Tierwirtschaftliche Berufe ... i	39	/	/	10	12	10	/	/	-	-	/	
	w	19	/	/	6	6	/	-	/	-	-	/	
023	Tier-, Pferde-, Fischwirte ... i	24	/	/	5	7	6	/	-	-	-	/	
	w	10	/	/	/	/	/	-	-	-	-	/	
024	Tierpfleger und verwandte Berufe, a.n.g. .... i	16	-	/	/	5	/	/	/	-	-	/	
	w	9	-	/	/	/	/	-	/	-	-	/	
03	Verwaltungs-, Beratungs- und technische Fachkräfte in der Land- und Tierwirtschaft ... i	/	/	/	/	/	/	/	/	/	/	/	
	w	/	/	/	/	/	/	/	-	-	-	/	
031	Verwalter in der Land- und Tierwirtschaft ..... i	/	/	-	-	-	/	/	-	/	/	/	
	w	/	/	-	-	-	-	-	-	-	-	/	
032	Land-, Tierwirtschaftsberater, Agraringenieure, -techniker i	/	-	/	/	/	/	/	/	-	/	/	
	w	/	-	/	/	/	/	/	-	-	-	/	
05	Gartenbauberufe ..... i	108	7	16	40	26	12	/	/	/	/	6	
	w	70	5	11	29	15	5	/	/	-	-	/	
051	Gärtner, Gartenarbeiter ..... i	80	/	11	30	21	10	/	/	-	-	/	
	w	48	/	7	20	11	/	/	/	-	-	/	
052	Ingenieure, Techniker in Gar- tenbau und Landespflege .... i	9	/	/	/	/	/	/	/	/	/	/	
	w	5	/	/	/	/	/	/	-	-	-	-	
06	Forst-, Jagdberufe ..... i	26	/	/	7	/	8	/	/	/	-	/	
	w	7	/	/	/	/	/	/	-	-	-	/	
062	Forstwirte (Waldarbeiter).... i	20	/	/	6	/	6	/	/	-	-	/	
	w	6	/	/	/	/	/	-	-	-	-	/	
07	Bergleute ..... i	10	-	-	/	/	6	/	/	-	-	/	
	w	/	-	-	/	-	/	-	/	-	-	/	
08	Mineralgewinner, -aufbereiter . i	/	-	/	/	/	/	/	/	-	-	/	
	w	/	-	/	-	/	/	-	-	-	-	/	
10	Steinbearbeiter ..... i	/	/	/	/	/	/	/	/	-	-	/	
	w	-	-	-	-	-	-	-	-	-	-	-	
11	Baustoffhersteller ..... i	/	/	/	/	/	/	/	/	-	-	/	
	w	-	-	-	-	-	-	-	-	-	-	-	
12	Keramiker ..... i	/	-	/	/	/	/	-	-	-	-	-	
	w	/	-	/	/	/	/	-	-	-	-	-	
13	Berufe in der Glasherstellung und -bearbeitung ..... i	6	/	/	/	/	/	/	/	-	-	/	
	w	/	/	/	/	/	/	-	-	-	-	/	
131	Glaserhersteller ..... i	/	/	/	/	/	/	/	/	-	-	/	
	w	/	/	-	/	/	-	-	-	-	-	-	
14	Chemieberufe ..... i	23	/	/	/	6	11	/	/	/	/	/	
	w	8	/	/	/	/	/	/	-	-	-	/	
141	Chemiebetriebswerker ..... i	18	/	/	/	/	9	/	/	/	-	/	
	w	6	/	/	/	/	/	/	-	-	-	/	
15	Kunststoffberufe ..... i	5	-	/	/	/	/	/	-	-	-	/	
	w	/	-	/	/	/	/	-	-	-	-	-	
152	Kunststoff-Formgeber ..... i	/	-	/	/	/	/	/	-	-	-	/	
	w	/	-	/	/	/	-	-	-	-	-	-	
16	Papierherstellungs-, Papier- verarbeitungsberufe ..... i	/	/	/	/	/	/	-	-	-	/	-	
	w	/	/	/	/	/	-	-	-	-	/	-	

1) Klassifizierung der Berufe, Ausgabe 1992 (siehe Anhang).

2) Einschl. der Selbständigen in der Land- und Forstwirtschaft, Fischerei und Mith. Familienangehörige aller Wirtschaftsbereiche.

## Beruf und Ausbildung

11 Erwerbstätige im April 1995 nach Berufsgruppen, ausgewählten Berufsordnungen  
und monatlichem Nettoeinkommen

1 000

Nr. der Sy- ste- ma- tik 1)	Berufsgruppe Berufsordnung  (i = insgesamt, w = weiblich)	Erwerbs- tätige  ins- gesamt	Mit Angabe des monatlichen Nettoeinkommens										Ohne Angabe des Ein- kommens 2)
			von ... bis unter ... DM										
			unter 600	600 1 000	1 000 1 400	1 400 1 800	1 800 2 500	2 500 3 000	3 000 4 000	4 000 5 000	5 000 und mehr		
161	Papiermacher .....	i w	/	-	-	/	/	/	-	-	-	-	-
17	Druck- und Druckweiter- verarbeitungsberufe .....	i w	18 8	/	/	/	/	6 /	/	/	/	-	/
174	Drucker (Hoch-, Flach-, Tiefdruck) .....	i w	7 /	/	/	/	/	/	/	/	-	-	/
18	Berufe in der Holzbearbeitung, Holz- und Flechtwaren- herstellung .....	i w	8 /	/	/	/	/	/	/	/	-	-	/
181	Holzbearbeitungsmechaniker ...	i w	5 /	/	/	/	/	/	/	/	-	-	/
19	Berufe in der Hütten- und Halbzeugindustrie .....	i w	6 /	-	/	/	/	/	/	/	-	-	/
191	Verfahrensmechaniker (Metallerzeugung) .....	i w	/	-	-	/	/	/	/	/	-	-	/
20	Gießereiberufe .....	i w	9 /	-	-	/	/	/	/	/	-	-	/
21	Berufe in der spanlosen Metallverformung .....	i w	/	-	/	/	/	/	-	-	-	-	/
212	Drahtverformer, Draht- verarbeiter .....	i w	/	-	-	/	/	/	-	-	-	-	/
22	Berufe in der spanenden Metallverformung .....	i w	31 /	/	/	/	8 /	14 /	/	/	-	-	/
221	Dreher .....	i w	16 /	/	/	/	/	7 /	/	/	-	-	/
225	Metallschleifer .....	i w	/	/	-	/	/	/	/	-	-	-	/
23	Berufe in der Metallober- flächenveredlung und Metallvergütung .....	i w	/	-	/	/	/	/	/	-	-	-	-
234	Galvaniseure, Metallfärber ...	i w	/	-	-	/	/	/	-	-	-	-	-
24	Metallverbindungsberufe .....	i w	31 /	/	/	/	7 /	14 /	/	/	/	-	/
241	Schweißer, Brennschneider ....	i w	30 /	/	/	/	7 /	14 /	/	/	/	-	/
25	Metall- und Anlagenbauberufe .	i w	161 /	/	/	16 /	47 /	70 /	9 /	/	/	/	6 /
254	Konstruktionsmechaniker (Aus- rüstungstechnik) und zu- gehörige Metallbauer .....	i w	138 /	/	/	14 /	42 /	59 /	8 /	/	/	/	5 /
256	Metallbauer (Metallgestaltung) und Schmiede (Handwerk) ....	i w	/	/	/	/	/	/	/	/	-	-	/
26	Blechkonstruktions- und Installationsberufe .....	i w	169 6	10	6 /	10 /	37 /	76 /	13	7	/	/	6 /
264	Anlagenmechaniker (Ver- sorgungstechnik) .....	i w	7	-	/	/	/	/	/	/	/	-	-
268	Zentralheizungs-, Lüftungsbauer	i w	55 /	/	/	/	14 /	24 /	/	/	/	/	/
269	Installations- und Montage- berufe, a.n.g. ....	i w	65 /	/	/	/	13 /	29 /	5	/	/	/	/

1) Klassifizierung der Berufe, Ausgabe 1992 (siehe Anhang).

2) Einschl. der Selbständigen in der Land- und Forstwirtschaft, Fischerei und Mith. Familienangehörige aller Wirtschaftsbereiche.



Beruf und Ausbildung

11 Erwerbstätige im April 1995 nach Berufsgruppen, ausgewählten Berufsordnungen  
und monatlichem Nettoeinkommen

1 000

Nr. der Sy- ste- ma- tik 1)	Berufsgruppe Berufsordnung  (i = insgesamt, w = weiblich)	Erwerbs- tätige  ins- gesamt	Mit Angabe des monatlichen Nettoeinkommens										Ohne Angabe des Ein- kommens 2)
			von ... bis unter ... DM										
			unter 600	600 - 1 000	1 000 - 1 400	1 400 - 1 800	1 800 - 2 500	2 500 - 3 000	3 000 - 4 000	4 000 - 5 000	5 000 und mehr		
27	Maschinenbau- und -wartungsberufe .....	i w	54 /	/	/	6 /	13 /	24 /	/	/	-	/	/
270	Industriemechaniker o.n.F., Mechaniker o.n.A. ....	i w	20 /	/	/	/	5 /	6 /	/	/	-	-	/
273	Industriemechaniker (Maschinen- und Systemtechnik), Maschinen- baumechaniker .....	i w	17 /	/	/	/	/	9 /	/	/	-	-	/
28	Fahr-, Flugzeugbau- und -wartungsberufe .....	i w	69 /	8 /	/	6 /	18 /	25 -	/	/	/	/	/
281	Kraftfahrzeug-, Zweirad- mechaniker .....	i w	58 /	7 /	/	/	15 /	21 -	/	/	/	/	/
29	Werkzeug- und Formenbauberufe	i w	15 /	/	/	-	/	6 /	/	/	-	-	/
290	Werkzeugmechaniker, Werk- zeugmacher o.n.F. ....	i w	10 /	/	/	-	/	/	-	-	-	-	/
30	Feinwerktechnische und verwandte Berufe .....	i w	31 17	/	/	6 /	8 5	9 /	/	/	/	/	/
300	Industriemechaniker (Ge- räte- und Feinwerktech- nik), Feinmechaniker .....	i w	/	/	/	/	/	/	-	-	/	-	/
31	Elektroberufe .....	i w	194 11	10 /	8 /	16 /	49 /	80 /	16 /	7 /	/	/	6 /
316	Elektromechaniker, Industrie- elektroniker .....	i w	21 /	/	/	/	/	8 /	/	/	/	/	/
32	Montierer und Metall- berufe, a.n.g. ....	i w	18 9	/	/	/	6 /	/	/	/	-	-	/
323	Metallarbeiter o.n.A. ....	i w	8 /	/	/	/	/	/	/	/	-	-	/
33	Spinnberufe .....	i w	/	-	/	/	/	/	/	/	-	-	/
34	Berufe i.d. Textilherstellung	i w	/	/	/	/	/	/	/	/	-	-	/
35	Berufe i.d. Textilverarbeitung	i w	26 24	/	6 6	9 9	5 /	/	-	-	-	-	/
351	Oberbekleidungsschneider .....	i w	7 6	/	/	/	/	/	-	-	-	-	/
358	Textilnäher, a.n.g. ....	i w	14 13	/	/	/	/	/	-	-	-	-	/
36	Textilveredler .....	i w	/	-	-	/	/	/	-	/	-	-	-
37	Berufe in der Lederherstellung, Leder- und Fellverarbeitung	i w	9 /	/	/	/	/	/	/	/	/	-	/
372	Schuhmacher (Handwerk) .....	i w	/	/	/	/	/	/	-	/	/	-	/
39	Berufe in der Back-, Konditor-, Süßwarenherstellung .....	i w	29 11	/	/	7 /	6 /	7 /	/	/	/	/	/
391	Bäcker .....	i w	20 6	/	/	/	/	/	/	/	-	/	/
40	Fleischer .....	i w	24 /	/	/	/	9 /	7 /	/	/	-	-	/
41	Köche .....	i w	99 76	8 5	15 12	25 21	26 20	18 12	/	/	-	-	/

1) Klassifizierung der Berufe, Ausgabe 1992 (siehe Anhang).

2) Einschl. der Selbständigen in der Land- und Forstwirtschaft, Fischerei und Mith. Familienangehörige aller Wirtschaftsbereiche.

## Beruf und Ausbildung

11 Erwerbstätige im April 1995 nach Berufsgruppen, ausgewählten Berufsordnungen  
und monatlichem Nettoeinkommen

1 000

Nr. der Sy- ste- ma- tik 1)	Berufsgruppe Berufsordnung  (i = insgesamt, w = weiblich)	Erwerbs- tätige  ins- gesamt	Mit Angabe des monatlichen Nettoeinkommens									Ohne Angabe des Ein- kommens 2)	
			von ... bis unter ... DM										
			unter 600	600 - 1 000	1 000 - 1 400	1 400 - 1 800	1 800 - 2 500	2 500 - 3 000	3 000 - 4 000	4 000 - 5 000	5 000 und mehr		
42	Berufe in der Getränke-, Genußmittelherstellung .....	i w	/	/	/	/	/	/	/	-	-	-	/
421	Brauer und Mälzer .....	i w	/	-	-	-	/	/	/	-	-	-	-
43	Übrige Ernährungsberufe .....	i w	/	/	/	/	/	/	-	-	-	-	-
44	Hochbauberufe .....	i w	238 /	9 /	13 /	18 /	44 /	109 /	24 -	12 /	/	-	7 -
441	Maurer, Feuerungs- und Schornsteinbauer .....	i w	178 /	8 /	11 /	15 /	34 /	81 -	15 -	5 /	/	-	6 -
46	Tiefbauberufe .....	i w	72 /	/	/	6 /	12 /	34 /	7 /	/	/	/	/
461	Straßenbauer .....	i w	24 /	/	/	/	/	10 -	/	/	/	/	/
47	Bauhilfsarbeiter .....	i w	61 6	/	/	14 /	19 /	17 /	/	/	/	-	/
48	Ausbauberufe .....	i w	140 /	/	8 /	11 /	26 /	62 /	15 /	7 /	/	/	/
487	Zimmerer .....	i w	37 -	/	/	/	6 -	17 -	/	/	/	-	/
488	Dachdecker ... ..	i w	38 /	/	/	/	6 /	18 /	/	/	/	/	/
49	Raumausstatter, Polsterer ....	i w	11 /	/	/	/	/	/	/	/	-	/	/
50	Berufe in der Holz- und Kunststoffverarbeitung .....	i w	89 /	9 /	/	9 /	24 /	32 /	6 -	/	/	/	/
501	Tischler .....	i w	76 /	8 /	/	7 /	21 /	28 /	/	/	/	/	/
51	Maler, Lackierer und verwandte Berufe .....	i w	77 5	7 /	/	9 /	19 /	29 /	/	/	/	/	/
511	Maler und Lackierer (Ausbau) .	i w	53 /	5 /	/	6 /	13 /	19 /	/	/	/	/	/
52	Warenprüfer, Versand- fertigmacher .....	i w	41 25	/	/	9 8	12 7	12 5	/	/	/	-	/
53	Hilfsarbeiter ohne nähere Tätigkeitsangabe .....	i w	110 48	/	12 7	38 21	28 10	19 /	/	/	-	/	/
54	Maschinen-, Anlagen- führer, a.n.g. ....	i w	104 9	/	/	6 /	21 /	53 /	13 /	/	/	/	/
55	Maschineneinrichter, a.n.g. ...	i w	6 /	/	-	/	/	/	-	-	-	-	/
60	Ingenieure, a.n.g. ....	i w	187 34	/	/	/	10 /	49 12	39 7	51 6	15 /	9 /	7 /
603	Bauingenieure .....	i w	48 8	/	/	/	/	10 /	9 /	17 /	5 /	/	/
609	Architekten, Raumplaner, a.n.g.	i w	13 /	-	/	/	/	/	/	/	/	/	/
61	Chemiker, Physiker, Mathematiker	i w	13 /	-	/	-	/	/	/	/	/	/	/
62	Techniker, a.n.g. ....	i w	112 28	/	/	7 /	15 5	44 10	19 /	14 /	/	/	/
63	Technische Sonderfachkräfte ..	i w	17 14	/	/	/	/	7 6	/	/	/	-	/
633	Chemielaboranten .....	i w	12 11	/	/	/	/	/	/	/	/	-	/

1) Klassifizierung der Berufe, Ausgabe 1992 (siehe Anhang).

2) Einschl. der Selbständigen in der Land- und Forstwirtschaft, Fischerei und Mith. Familienangehörige aller Wirtschaftsbereiche.

Beruf und Ausbildung

11 Erwerbstätige im April 1995 nach Berufsgruppen, ausgewählten Berufsordnungen  
und monatlichem Nettoeinkommen

1 000

Nr. der Sy- ste- ma- tik 1)	Berufsgruppe Berufsordnung  (i = insgesamt, w = weiblich)	Erwerbs- tätige  ins- gesamt	Mit Angabe des monatlichen Nettoeinkommens										Ohne Angabe des Ein- kommens 2)
			von ... bis unter ... DM										
			unter 600	600 1 000	1 000 1 400	1 400 1 800	1 800 2 500	2 500 3 000	3 000 4 000	4 000 5 000	5 000 und mehr		
64	Technische Zeichner und verwandte Berufe .....	i w	22 20	/ /	/ /	/ /	6 6	7 7	/ /	/ /	- -	- -	/ /
641	Technische Zeichner .....	i w	10 9	/ /	/ /	/ /	/ /	/ /	/ /	/ /	- -	- -	/ /
65	Industrie-, Werk-, Aus- bildungsmeister .....	i w	43 9	/ /	/ /	/ /	/ /	21 7	7 /	/ /	/ -	/ -	/ /
651	Industrie-, Werkmeister .....	i w	22 7	- -	/ /	/ /	/ /	11 7	/ /	/ -	/ -	/ -	/ /
66	Verkaufspersonal .....	i w	348 282	26 24	69 64	97 88	81 61	47 27	6 /	/ /	/ /	/ -	18 14
660	Verkäufer o.n.A. ....	i w	172 134	12 11	35 32	42 38	40 29	27 15	/ /	/ /	/ /	- -	10 7
661	Nahrungs-, Genußmittel- verkäufer .....	i w	120 109	9 9	26 26	42 38	26 24	10 8	/ /	/ /	/ -	- -	5 /
662	Sonstige Fachverkäufer .....	i w	53 37	/ /	7 7	14 11	13 9	9 /	/ /	/ /	/ -	/ -	/ /
67	Groß- und Einzelhandelskaufleute, Ein- und Verkaufsfachleute .	i w	113 59	9 6	12 6	11 7	17 11	33 18	11 /	8 /	/ /	/ /	7 /
672	Einzelhandelskaufleute ohne Fachbereichsangabe, ambulante Händler .....	i w	22 13	/ /	6 /	/ /	/ /	/ /	/ /	/ -	/ -	- -	/ /
68	Warenkaufleute, a.n.g., Vertreter .....	i w	69 22	/ /	/ /	7 /	13 /	21 6	8 /	8 /	/ /	/ /	/ /
687	Handelsvertreter, Ver- triebsbeauftragte .....	i w	14 /	/ /	/ /	/ /	/ /	/ /	/ /	/ /	/ -	/ /	/ /
689	Andere Vertreter, Hand- lungsreisende .....	i w	37 8	/ /	/ /	/ /	6 /	12 /	6 /	6 /	/ /	/ -	/ /
69	Bank-, Bausparkassen-, Versicherungsfachleute .....	i w	91 56	/ /	/ /	/ /	12 9	40 28	11 7	8 /	/ /	/ /	/ /
691	Bankfachleute .....	i w	52 39	/ /	/ /	/ /	8 7	25 20	6 /	/ /	/ /	/ /	/ /
695	Versicherungsfachleute (nicht gesetzliche Sozialver- sicherung) .....	i w	38 17	/ /	/ /	/ /	/ /	15 7	5 /	/ /	/ /	/ /	/ /
70	Andere Dienstleistungskaufleute und zugehörige Berufe .....	i w	55 29	/ /	/ /	6 /	10 6	18 9	5 /	/ /	/ /	/ /	/ /
71	Berufe des Landverkehrs .....	i w	317 21	/ /	9 /	25 /	68 /	155 11	31 /	12 /	/ -	/ -	10 /
712	Eisenbahnbetriebspersonal ....	i w	35 12	/ /	/ /	/ /	/ /	23 7	/ /	/ /	- -	- -	/ /
714	Berufskraftfahrer, Kutscher ...	i w	246 5	/ /	7 /	23 /	61 /	114 /	21 /	8 /	/ -	/ -	8 /
72	Berufe des Wasser- und Luftverkehrs .....	i w	6 /	/ -	/ -	- -	- /	/ /	/ -	/ -	/ -	/ /	/ /
73	Berufe des Nachrichtenverkehrs	i w	40 33	/ /	/ /	6 5	10 8	18 13	/ /	/ /	- -	- -	/ /
732	Dienstleistungsfachkräfte im Postbetrieb .....	i w	30 25	/ /	/ /	/ /	7 6	15 11	/ /	/ /	- -	- -	/ /
74	Lagerverwalter, Lager-, Transportarbeiter .....	i w	95 22	/ /	6 /	14 5	27 /	35 /	/ /	/ /	/ -	/ -	/ /

1) Klassifizierung der Berufe, Ausgabe 1992 (siehe Anhang).

2) Einschl. der Selbständigen in der Land- und Forstwirtschaft, Fischerei und Mith. Familienangehörige aller Wirtschaftsbereiche.

## Beruf und Ausbildung

11 Erwerbstätige im April 1995 nach Berufsgruppen, ausgewählten Berufsordnungen  
und monatlichem Nettoeinkommen

1 000

Nr. der Sy- ste- ma- tik 1)	Berufsgruppe Berufsordnung  (i = insgesamt, w = weiblich)	Erwerbs- tätige  ins- gesamt	Mit Angabe des monatlichen Nettoeinkommens										Ohne Angabe des Ein- kommens 2)
			von ... bis unter ... DM										
			unter 600	600 1 000	1 000 1 400	1 400 1 800	1 800 2 500	2 500 3 000	3 000 4 000	4 000 5 000	5 000 und mehr		
75	Berufe in der Unternehmenslei- tung, -beratung und -prüfung i w	263 82	6 /	7 /	14 7	23 13	66 24	39 11	49 10	23 /	22 /	14 /	
750	Unternehmer, Geschäfts- führer, a.n.g. .... i w	146 32	/	/	8 /	9 /	31 8	20 /	26 /	16 /	16 /	11 /	
751	Geschäftsbereichsleiter, Direktionsassistenten, a.n.g. i w	73 26	/	/	/	/	21 9	13 /	19 5	6 /	/	/	
753	Wirtschaftsprüfer, Steuerbe- rater und verwandte Berufe . i w	8 /	/	-	-	/	/	/	/	/	/	/	
76	Abgeordnete, administrativ entscheidende Berufstätige . i w	72 38	-	/	/	/	24 16	14 7	16 6	6 /	/	/	
77	Rechnungskaufleute, Informatiker ..... i w	149 116	/	7 7	18 17	27 25	56 46	18 9	12 /	/	/	5 /	
772	Buchhalter ..... i w	78 73	/	/	10 10	16 15	34 31	7 6	/	/	/	/	
78	Büroberufe, Kaufmännische Angestellte, a.n.g. .... i w	708 596	24 21	41 37	78 72	141 128	291 249	64 44	33 19	6 /	/	28 24	
787	Verwaltungsfachleute (mitt- lerer Dienst), a.n.g. .... i w	61 44	/	/	/	10 8	25 20	9 /	5 /	/	/	/	
788	Büro- und kaufmännische Sachbearbeiter, a.n.g. .... i w	257 222	/	10 10	21 20	48 44	122 109	30 21	14 9	/	/	7 6	
79	Dienst-, Wachberufe ..... i w	104 15	/	/	15 /	31 /	43 /	5 /	/	/	/	/	
80	Sicherheitsberufe, ander- weitig nicht genannt ..... i w	149 11	40 /	6 /	/	10 /	37 /	20 /	18 /	/	/	8 /	
801	Soldaten, Grenzschutz-, Polizeibedienstete ..... i w	132 9	40 /	5 /	/	9 /	30 /	16 /	16 /	/	/	7 /	
81	Berufe im Rechts- und Voll- streckungswesen ..... i w	25 11	-	/	/	/	7 /	/	6 /	/	/	/	
813	Rechtsvertreter, Rechtsberater i w	11 /	-	/	/	/	/	/	/	/	/	/	
82	Publizistische, Übersetzungs-, Bibliotheks- und verwandte Berufe ..... i w	29 19	/	/	/	/	9 7	/	/	/	/	/	
821	Publizisten ..... i w	11 /	/	/	/	/	/	/	/	/	/	-	
83	Künstlerische und zuge- ordnete Berufe ..... i w	44 18	/	/	/	5 /	14 5	/	/	/	/	/	
84	Ärzte, Apotheker ..... i w	68 36	/	/	/	/	7 5	6 /	12 8	11 /	18 6	7 /	
841	Ärzte ..... i w	49 26	/	/	/	/	/	/	8 5	9 /	14 /	5 /	
85	Übrige Gesundheitsdienst- berufe ..... i w	283 257	14 12	29 25	39 38	44 41	110 99	28 25	6 5	/	/	11 10	
853	Krankenschwestern/-pfleger, Hebammen/Entbindungspfleger i w	153 142	5 /	13 10	12 11	16 15	77 73	21 20	/	/	/	5 5	
856	Sprechstundenhelfer ..... i w	61 61	6 6	12 12	17 17	16 16	7 7	/	/	-	-	/	

1) Klassifizierung der Berufe, Ausgabe 1992 (siehe Anhang).

2) Einschl. der Selbständigen in der Land- und Forstwirtschaft, Fischerei und Mith. Familienangehörige aller Wirtschaftsbereiche.

Beruf und Ausbildung

11 Erwerbstätige im April 1995 nach Berufsgruppen, ausgewählten Berufsordnungen und monatlichem Nettoeinkommen

1 000

Nr. der Sys- te- ma- tik 1)	Berufsgruppe Berufsordnung  (i = insgesamt, w = weiblich)	Erwerbs- tätige  ins- gesamt	Mit Angabe des monatlichen Nettoeinkommens										Ohne Angabe des Ein- kommens 2)	
			von ... bis unter ... DM											
			unter 600	600 - 1 000	1 000 - 1 400	1 400 - 1 800	1 800 - 2 500	2 500 - 3 000	3 000 - 4 000	4 000 - 5 000	5 000 und mehr			
86	Soziale Berufe .....	i w	223 200	/	11 9	23 22	44 39	105 96	21 18	8 6	/	/	6 /	
861	Sozialarbeiter, Sozial- pädagogen .....	i w	35 26	/	/	/	7 5	15 11	/	/	/	/	/	
863	Erzieher .....	i w	132 128	/	/	11 11	23 23	72 70	12 12	/	/	-	/	
864	Altenpfleger .....	i w	25 22	/	/	/	6 5	7 7	/	/	-	-	/	
87	Lehrer .....	i w	238 157	/	/	7 /	14 10	79 59	60 41	52 30	9 /	/	6 /	
870	Lehrer ohne nähere Angabe ....	i w	79 61	/	/	/	/	27 24	23 18	18 11	/	/	/	
871	Hochschullehrer und verwandte Berufe .....	i w	23 6	/	/	/	/	6 /	/	5 /	/	/	/	
872	Gymnasiallehrer .....	i w	20 13	-	/	/	/	/	6 /	6 /	/	/	/	
873	Grund-, Haupt-, Real-, Sonderschullehrer .....	i w	74 61	/	/	/	/	29 26	19 15	15 10	/	/	/	
88	Geistes- und naturwissen- schaftliche Berufe, a.n.g. ..	i w	30 15	/	/	/	/	9 6	/	7 /	/	/	/	
881	Wirtschaftswissen- schaftler, a.n.g. ....	i w	8 /	-	/	/	/	/	/	/	-	/	/	
89	Berufe in der Seelsorge .....	i w	8 /	/	/	/	/	/	/	/	/	/	/	
90	Berufe in der Körperpflege ...	i w	52 49	11 11	16 15	16 15	/	/	/	/	/	/	/	
901	Friseure .....	i w	43 40	10 9	13 13	13 12	/	/	/	/	/	/	/	
91	Hotel- und Gaststättenberufe .	i w	100 65	11 8	16 12	26 18	19 12	16 9	/	/	/	/	7 /	
911	Hoteliers, Gastwirte, Hotel-, Gaststättengeschäftsführer .	i w	34 14	/	/	6 /	6 /	8 /	/	/	/	/	/	
912	Restaurantfachleute, Stewards/Stewardessen .....	i w	42 32	/	7 6	15 11	8 6	/	/	-	/	-	/	
92	Haus- und ernährungswirt- schaftliche Berufe .....	i w	29 26	/	6 6	6 6	5 /	/	/	/	-	/	/	
93	Reinigungs- und Ent- sorgungsberufe .....	i w	132 106	14 14	30 28	41 36	24 16	17 9	/	/	/	/	/	
934	Gebäudereiniger, Raumpfleger .	i w	80 67	9 9	21 20	26 22	14 9	7 /	/	/	/	/	/	
97	Mith. Familienangehörige außerhalb der Landwirt- schaft, a.n.g. ....	i w	/	-	-	-	/	-	-	-	-	-	/	
98	Arbeitskräfte mit (noch) nicht bestimmtem Beruf .....	i w	99 45	46 22	33 15	8 /	/	/	-	/	/	-	9 /	
99	Arbeitskräfte ohne nähere Tätigkeitsangabe .....	i w	211 82	15 7	24 12	33 19	33 14	46 13	13 /	13 /	/	/	27 9	
Insgesamt .....			i w	6 804 3 007	360 180	501 333	860 541	1 260 561	2 265 885	605 209	440 124	124 26	88 17	301 130

1) Klassifizierung der Berufe, Ausgabe 1992 (siehe Anhang).  
2) Einschl. der Selbständigen in der Land- und Forstwirtschaft, Fischerei und Mith. Familienangehörige aller Wirtschaftsbereiche.

## Beruf und Ausbildung

12 Erwerbstätige im April 1995 nach Berufsgruppen, ausgewählten Berufsordnungen  
und Stellung im Beruf

1 000

Nr. der Sy- ste- ma- tik 1)	Berufsgruppe Berufsordnung (i = insgesamt, w = weiblich)	Erwerbstätige insgesamt	Stellung im Beruf						
			Selb- ständige	Mit- helfende Familien- angehörige	Beamte	Ange- stellte	darunter kfm./ techn. Auszu- bildende	Arbeiter	darunter gewerb- lich Auszu- bildende
01	Landwirtschaftliche Berufe ... i	44	9	/	/	/	/	30	/
	w	12	/	/	/	/	-	9	/
011	Landwirte, Pflanzenschutzter .. i	27	9	/	/	/	/	15	/
	w	6	/	/	/	/	-	/	/
013	Landarbeitskräfte ..... i	16	/	-	-	/	-	15	-
	w	6	/	-	-	/	-	6	-
014	Mithelfende Familienangehörige in der Landwirtschaft, a.n.g. i	/	/	/	-	-	-	/	-
	w	/	-	/	-	-	-	/	-
02	Tierwirtschaftliche Berufe ... i	39	/	-	-	/	-	33	/
	w	19	/	-	-	/	-	16	/
023	Tier-, Pferde-, Fischwirte ... i	24	/	-	-	/	-	19	/
	w	10	/	-	-	/	-	8	/
024	Tierpfleger und verwandte Berufe, a.n.g. .... i	16	/	-	-	/	-	14	/
	w	9	/	-	-	/	-	8	-
03	Verwaltungs-, Beratungs- und technische Fachkräfte in der Land- und Tierwirtschaft ... i	/	/	-	-	/	-	/	-
	w	/	/	-	-	/	-	/	-
031	Verwalter in der Land- und Tierwirtschaft ..... i	/	/	-	-	/	-	-	-
	w	/	/	-	-	/	-	-	-
032	Land-, Tierwirtschaftsberater, Agraringenieure, -techniker i	/	/	-	-	/	-	/	-
	w	/	-	-	-	/	-	/	-
05	Gartenbauberufe ..... i	108	5	/	-	13	/	89	/
	w	70	/	/	-	9	/	57	/
051	Gärtner, Gartenarbeiter ..... i	80	/	/	-	6	/	71	/
	w	48	/	/	-	/	/	43	/
052	Ingenieure, Techniker in Gar- tenbau und Landespflege .... i	9	/	-	-	/	-	7	-
	w	5	/	-	-	/	-	/	-
06	Forst-, Jagdberufe ..... i	26	/	/	/	/	/	20	/
	w	7	-	-	-	/	/	7	-
062	Forstwirte (Waldarbeiter)..... i	20	/	-	-	/	/	18	/
	w	6	-	-	-	/	-	6	-
07	Bergleute ..... i	10	-	-	-	/	-	10	/
	w	/	-	-	-	-	-	/	-
08	Mineralgewinner, -aufbereiter . i	/	-	-	-	/	-	/	-
	w	/	-	-	-	/	-	/	-
10	Steinbearbeiter ..... i	/	/	-	-	/	-	/	/
	w	-	-	-	-	/	-	-	-
11	Baustoffhersteller ..... i	/	-	-	-	/	/	/	/
	w	-	-	-	-	-	-	-	-
12	Keramiker ..... i	/	/	-	-	/	/	/	-
	w	/	/	-	-	-	-	/	-
13	Berufe in der Glasherstellung und -bearbeitung ..... i	6	/	-	-	/	-	/	-
	w	/	/	-	-	/	-	/	-
131	Glaserhersteller ..... i	/	/	-	-	/	-	/	-
	w	/	/	-	-	-	-	/	-
14	Chemieberufe ..... i	23	/	-	-	/	/	19	/
	w	8	/	-	-	/	/	6	/
141	Chemiebetriebswerker ..... i	18	/	-	-	/	/	16	/
	w	6	/	-	-	/	/	/	/
15	Kunststoffberufe ..... i	5	/	-	-	/	-	5	-
	w	/	-	-	-	/	-	/	-
152	Kunststoff-Formgeber ..... i	/	/	-	-	-	-	/	-
	w	/	-	-	-	-	-	/	-
16	Papierherstellungs-, Papier- verarbeitungsberufe ..... i	/	-	-	-	/	-	/	-
	w	/	-	-	-	/	-	/	-

1) Klassifizierung der Berufe, Ausgabe 1992 (siehe Anhang).

## Beruf und Ausbildung

12 Erwerbstätige im April 1995 nach Berufsgruppen, ausgewählten Berufsordnungen  
und Stellung im Beruf

1 000

Nr. der Sy- ste- ma- tik 1)	Berufsgruppe Berufsordnung  (i = insgesamt, w = weiblich)	Erwerbstätige insgesamt	Stellung im Beruf						
			Selb- ständige	Mit- hilfende Familien- angehörige	Beamte	Ange- stellte	darunter kfm./ techn. Auszu- bildende	Arbeiter	darunter gewerb- lich Auszu- bildende
161	Papiermacher .....	i w	/	-	-	-	/	-	/
17	Druck- und Druckweiter- verarbeitungsberufe .....	i w	18 8	/	/	-	/	/	13 6
174	Drucker (Hoch-, Flach-, Tiefdruck) .....	i w	7 /	/	-	-	/	/	6 /
18	Berufe in der Holzbearbeitung, Holz- und Flechtwaren- herstellung .....	i w	8 /	/	-	-	/	/	7 /
181	Holzbearbeitungsmechaniker ...	i w	5 /	/	-	-	/	/	/
19	Berufe in der Hütten- und Halbzeugindustrie .....	i w	6 /	/	-	-	-	-	6 /
191	Verfahrensmechaniker (Metallerzeugung) .....	i w	/	/	-	-	-	-	/
20	Gießereiberufe .....	i w	9 /	-	-	-	/	-	8 /
21	Berufe in der spanlosen Metallverformung .....	i w	/	-	-	-	/	-	/
212	Drahtverformer, Draht- verarbeiter .....	i w	/	-	-	-	-	-	/
22	Berufe in der spanenden Metallverformung .....	i w	31 /	/	-	-	/	-	30 /
221	Dreher .....	i w	16 /	/	-	-	/	-	16 /
225	Metallschleifer .....	i w	/	/	-	-	/	-	/
23	Berufe in der Metallober- flächenveredlung und Metallvergütung .....	i w	/	-	-	-	-	-	/
234	Galvaniseure, Metallfärber ...	i w	/	-	-	-	-	-	/
24	Metallverbindungsberufe .....	i w	31 /	-	-	-	/	/	29 /
241	Schweißer, Brennschneider ....	i w	30 /	-	-	-	/	/	29 /
25	Metall- und Anlagenbauberufe .	i w	161 /	/	-	-	8 /	/	149 /
254	Konstruktionsmechaniker (Aus- rüstungstechnik) und zu- gehörige Metallbauer .....	i w	138 /	/	-	-	5 /	/	129 /
256	Metallbauer (Metallgestaltung) und Schmiede (Handwerk) ....	i w	/	/	-	-	/	-	/
26	Blechkonstruktions- und Installationsberufe .....	i w	169 6	7 -	/	-	14 /	/	149 5
264	Anlagenmechaniker (Ver- sorgungstechnik) .....	i w	7 -	/	-	-	/	/	6 -
268	Zentralheizungs-, Lüftungsbauer	i w	55 /	/	-	-	/	/	49 /
269	Installations- und Montage- berufe, a.n.g. ....	i w	65 /	/	/	-	8 /	/	55 /

1) Klassifizierung der Berufe, Ausgabe 1992 (siehe Anhang).

## Beruf und Ausbildung

12 Erwerbstätige im April 1995 nach Berufsgruppen, ausgewählten Berufsordnungen  
und Stellung im Beruf

1 000

Nr. der Sys- te- ma- tik 1)	Berufsgruppe Berufsordnung (i = insgesamt, w = weiblich)	Erwerbstätige insgesamt	Stellung im Beruf						
			Selb- ständige	Mit- heifende Familien- angehörige	Beamte	Ange- stellte	darunter kfm./ techn. Auszu- bildende	Arbeiter	darunter gewerb- lich Auszu- bildende
27	Maschinenbau- und -wartungsberufe .....	i w	54 /	/	/	-	7 /	/	47 /
270	Industriemechaniker o.n.F., Mechaniker o.n.A. ....	i w	20 /	/	/	-	/	/	16 /
273	Industriemechaniker (Maschinen- und Systemtechnik), Maschinen- baumechaniker .....	i w	17 /	/	-	-	/	/	15 /
28	Fahr-, Flugzeugbau- und -wartungsberufe .....	i w	69 /	5 -	-	/	11 /	/	53 /
281	Kraftfahrzeug-, Zweirad- mechaniker .....	i w	58 /	/	-	/	10 /	/	44 /
29	Werkzeug- und Formenbauberufe	i w	15 /	/	-	-	/	/	13 /
290	Werkzeugmechaniker, Werk- zeugmacher o.n.F. ....	i w	10 /	/	-	-	/	-	10 /
30	Feinwerktechnische und verwandte Berufe .....	i w	31 17	5 /	/	-	16 12	/	10 /
300	Industriemechaniker (Ge- räte- und Feinwerktech- nik), Feinmechaniker .....	i w	/	/	-	-	/	/	/
31	Elektroberufe .....	i w	194 11	8 /	-	/	30 /	/	156 8
316	Elektromechaniker, Industrie- elektroniker .....	i w	21 /	/	-	/	6 /	/	12 /
32	Montierer und Metall- berufe, a.n.g. ....	i w	18 9	-	-	-	/	/	17 9
323	Metallarbeiter o.n.A. ....	i w	8 /	-	-	-	/	/	7 /
33	Spinnberufe .....	i w	/	-	-	/	/	-	/
34	Berufe i.d. Textilherstellung	i w	/	/	-	-	/	-	/
35	Berufe i.d. Textilverarbeitung	i w	26 24	/	-	-	/	-	21 21
351	Oberbekleidungsschneider .....	i w	7 6	/	-	-	/	-	/
358	Textilnäher, a.n.g. ....	i w	14 13	-	-	-	/	-	12 12
36	Textilveredler .....	i w	/	-	-	-	/	-	/
37	Berufe in der Lederherstellung, Leder- und Fellverarbeitung	i w	9 /	/	-	-	/	-	6 /
372	Schuhmacher (Handwerk) .....	i w	/	/	-	-	/	-	/
39	Berufe in der Back-, Konditor-, Süßwarenherstellung .....	i w	29 11	/	/	-	5 /	/	19 9
391	Bäcker .....	i w	20 6	/	/	-	/	/	12 /
40	Fleischer .....	i w	24 /	/	/	-	/	/	16 /
41	Köche .....	i w	99 76	/	/	-	23 16	/	73 59

1) Klassifizierung der Berufe, Ausgabe 1992 (siehe Anhang).



## Beruf und Ausbildung

12 Erwerbstätige im April 1995 nach Berufsgruppen, ausgewählten Berufsordnungen  
und Stellung im Beruf

1 000

Nr. der Sy- ste- ma- tik 1)	Berufsgruppe Berufsordnung  (i = insgesamt, w = weiblich)	Erwerbstätige insgesamt	Stellung im Beruf						
			Selb- ständige	Mit- helfende Familien- angehörige	Beamte	Ange- stellte	darunter kfm./ techn. Auszub- bildende	Arbeiter	darunter gewerb- lich Auszub- bildende
42	Berufe in der Getränke-, Genußmittelherstellung ..... i	/	-	-	-	/	-	/	/
	w	/	-	-	-	-	-	/	-
421	Brauer und Mälzer ..... i	/	-	-	-	-	-	/	-
	w	/	-	-	-	-	-	/	-
43	Übrige Ernährungsberufe ..... i	/	-	-	-	/	-	/	/
	w	/	-	-	-	/	-	/	/
44	Hochbauberufe ..... i	238	/	-	/	11	/	224	19
	w	/	-	-	/	/	-	/	/
441	Maurer, Feuerungs- und Schoornsteinbauer ..... i	178	/	-	-	/	/	172	18
	w	/	-	-	-	/	-	/	/
46	Tiefbauberufe ..... i	72	/	/	-	/	/	67	/
	w	/	-	-	-	/	-	/	-
461	Straßenbauer ..... i	24	/	/	-	/	/	22	/
	w	/	-	-	-	-	-	/	-
47	Bauhilfsarbeiter ..... i	61	/	-	-	/	-	59	/
	w	6	-	-	-	/	-	6	-
48	Ausbauberufe ..... i	140	7	-	-	7	/	126	10
	w	/	/	-	-	/	/	/	-
487	Zimmerer ..... i	37	/	-	-	/	/	34	/
	w	-	-	-	-	-	-	-	-
488	Dachdecker ..... i	38	/	-	-	/	/	33	/
	w	/	/	-	-	/	-	/	-
49	Raumausstatter, Polsterer .... i	11	/	/	-	/	/	9	/
	w	/	/	/	-	/	-	/	/
50	Berufe in der Holz- und Kunststoffverarbeitung ..... i	89	9	/	-	/	/	75	8
	w	/	-	/	-	/	/	/	/
501	Tischler ..... i	76	9	/	-	/	/	64	8
	w	/	-	/	-	/	/	/	/
51	Maler, Lackierer und verwandte Berufe ..... i	77	5	/	-	5	/	66	8
	w	5	-	-	-	/	-	/	/
511	Maler und Lackierer (Ausbau) . i	53	/	-	-	/	/	45	6
	w	/	-	-	-	-	-	/	/
52	Warenprüfer, Versand- fertigmacher ..... i	41	-	-	/	8	/	33	/
	w	25	-	-	/	/	-	21	/
53	Hilfsarbeiter ohne nähere Tätigkeitsangabe ..... i	110	-	/	-	/	-	106	/
	w	48	-	/	-	/	-	46	/
54	Maschinen-, Anlagen- führer, a.n.g. .... i	104	/	-	/	6	-	97	/
	w	9	-	-	-	/	-	9	-
55	Maschineneinrichter,a.n.g. ... i	6	-	-	-	/	-	6	-
	w	/	-	-	-	-	-	/	-
60	Ingenieure, a.n.g. .... i	187	17	/	/	165	-	/	-
	w	34	/	/	/	31	-	/	-
603	Bauingenieure ..... i	48	5	-	/	42	-	/	-
	w	8	/	-	/	8	-	-	-
609	Architekten, Raumplaner,a.n.g. i	13	5	/	-	7	-	/	-
	w	/	/	/	-	/	-	/	-
61	Chemiker,Physiker,Mathematiker i	13	/	-	/	12	-	-	-
	w	/	/	-	-	/	-	-	-
62	Techniker, a.n.g. .... i	112	/	/	/	82	/	26	/
	w	28	/	/	/	23	/	/	/
63	Technische Sonderfachkräfte .. i	17	/	-	-	13	/	/	/
	w	14	-	-	-	11	/	/	/
633	Chemielaboranten ..... i	12	-	-	-	10	/	/	-
	w	11	-	-	-	9	/	/	-

1) Klassifizierung der Berufe, Ausgabe 1992 (siehe Anhang).

## Beruf und Ausbildung

12 Erwerbstätige im April 1995 nach Berufsgruppen, ausgewählten Berufsordnungen  
und Stellung im Beruf

1 000

Nr. der Sy- ste- ma- tik 1)	Berufsgruppe Berufsordnung (i = insgesamt, w = weiblich)	Erwerbstätige insgesamt	Stellung im Beruf						
			Selb- ständige	Mit- helfende Familien- angehörige	Beamte	Ange- stellte	darunter kfm./ techn. Auszu- bildende	Arbeiter	darunter gewerb- lich Auszu- bildende
64	Technische Zeichner und verwandte Berufe .....	i 22 w 20	/	-	/	20	/	/	/
641	Technische Zeichner .....	i 10 w 9	/	-	-	9	/	/	/
65	Industrie-, Werk-, Aus- bildungsmeister .....	i 43 w 9	/	-	-	35	/	7	/
651	Industrie-, Werkmeister .....	i 22 w /	/	-	/	16	-	5	-
66	Verkaufspersonal .....	i 348 w 282	21 10	/	/	229 185	7 6	94 83	/
660	Verkäufer o.n.A. ....	i 172 w 134	12 6	/	/	117 92	/	41 35	/
661	Nahrungs-, Genußmittel- verkäufer .....	i 120 w 109	5 /	/	-	73 67	/	41 39	/
662	Sonstige Fachverkäufer .....	i 53 w 37	/	/	-	38 26	/	10 9	/
67	Groß- und Einzelhandelskaufleute, Ein- und Verkaufsfachleute .	i 113 w 59	38 15	/	-	68 40	9 5	6 /	/
672	Einzelhandelskaufleute ohne Fachbereichsangabe, ambulante Händler .....	i 22 w 13	7 /	/	-	12 9	5 /	/	/
68	Warenkaufleute, a.n.g., Vertreter .....	i 69 w 22	16 /	/	/	46 16	/	7 /	/
687	Handelsvertreter, Ver- triebsbeauftragte .....	i 14 w /	10 /	-	-	/	-	-	-
689	Andere Vertreter, Hand- lungsreisende .....	i 37 w 8	/	-	/	31 7	-	/	-
69	Bank-, Bausparkassen-, Versicherungsfachleute .....	i 91 w 56	19 5	-	/	72 51	/	/	/
691	Bankfachleute .....	i 52 w 39	/	-	/	49 38	/	/	/
695	Versicherungsfachleute (nicht gesetzliche Sozialver- sicherung) .....	i 38 w 17	16 /	-	-	22 12	/	/	/
70	Andere Dienstleistungskaufleute und zugehörige Berufe .....	i 55 w 29	13 /	/	/	36 22	/	5 /	/
71	Berufe des Landverkehrs .....	i 317 w 21	13 -	/	/	78 14	/	226 7	/
712	Eisenbahnbetriebspersonal ....	i 35 w 12	-	-	/	26 10	/	9 /	/
714	Berufskraftfahrer, Kutscher ...	i 246 w 5	10 -	/	-	33 /	-	203 /	-
72	Berufe des Wasser- und Luftverkehrs .....	i 6 w /	/	-	/	/	-	/	-
73	Berufe des Nachrichtenverkehrs	i 40 w 33	/	-	-	18 15	/	22 18	/
732	Dienstleistungsfachkräfte im Postbetrieb .....	i 30 w 25	/	-	-	10 8	/	21 17	/
74	Lagerverwalter, Lager-, Transportarbeiter .....	i 95 w 22	/	/	/	21 6	/	72 15	/

1) Klassifizierung der Berufe, Ausgabe 1992 (siehe Anhang).

## Beruf und Ausbildung

12 Erwerbstätige im April 1995 nach Berufsgruppen, ausgewählten Berufsordnungen  
und Stellung im Beruf

1 000

Nr. der Sys- te- ma- tik 1)	Berufsgruppe Berufsordnung  (i = insgesamt, w = weiblich)	Erwerbstätige insgesamt	Stellung im Beruf						darunter gewerb- lich Auszu- bildende
			Selb- ständige	Mit- helfende Familien- angehörige	Beamte	Ange- stellte	darunter kfm./ techn. Auszu- bildende	Arbeiter	
75	Berufe in der Unternehmenslei- tung, -beratung und -prüfung i	263	84	/	/	174	/	/	/
	w	82	18	/	/	62	/	/	/
750	Unternehmer, Geschäfts- führer, a.n.g. .... i	146	76	-	/	68	-	/	/
	w	32	16	-	/	15	-	/	-
751	Geschäftsbereichsleiter, Direktionsassistenten, a.n.g. i	73	/	-	/	68	-	/	-
	w	26	/	-	/	25	-	/	-
753	Wirtschaftsprüfer, Steuerbe- rater und verwandte Berufe . i	8	/	-	/	6	/	-	-
	w	/	/	-	/	/	/	-	-
76	Abgeordnete, administrativ entscheidende Berufstätige . i	72	/	-	15	56	/	/	-
	w	38	/	-	6	31	/	/	-
77	Rechnungskaufleute, Informatiker ..... i	149	/	/	/	139	/	6	/
	w	116	/	/	/	108	/	6	/
772	Buchhalter ..... i	78	/	/	/	76	/	/	/
	w	73	/	/	/	71	/	/	/
78	Büroberufe, Kaufmännische Angestellte, a.n.g. .... i	708	/	/	22	660	24	18	/
	w	596	/	/	13	565	19	13	/
787	Verwaltungsfachleute (mitt- lerer Dienst), a.n.g. .... i	61	/	-	13	46	/	/	/
	w	44	/	-	7	37	/	/	/
788	Büro- und kaufmännische Sachbearbeiter, a.n.g. .... i	257	/	/	6	246	/	/	-
	w	222	/	/	/	214	/	/	-
79	Dienst-, Wachberufe ..... i	104	/	/	/	44	-	58	-
	w	15	/	-	-	8	-	7	-
80	Sicherheitsberufe, ander- weitig nicht genannt ..... i	149	/	-	119	24	/	/	/
	w	11	-	-	/	6	/	/	/
801	Soldaten, Grenzschutz-, Polizeibedienstete ..... i	132	/	-	117	14	/	/	/
	w	9	-	-	/	/	/	/	/
81	Berufe im Rechts- und Voll- streckungswesen ..... i	25	6	-	11	7	/	/	-
	w	11	/	-	/	/	/	/	-
813	Rechtsvertreter, Rechtsberater i	11	6	-	/	/	-	-	-
	w	/	/	-	/	/	-	-	-
82	Publizistische, Übersetzungs-, Bibliotheks- und verwandte Berufe ..... i	29	5	-	/	24	/	/	-
	w	19	/	-	/	16	/	/	-
821	Publizisten ..... i	11	/	-	-	7	-	-	-
	w	/	/	-	-	/	-	-	-
83	Künstlerische und zuge- ordnete Berufe ..... i	44	13	/	/	28	/	/	/
	w	18	/	/	-	12	/	/	/
84	Ärzte, Apotheker ..... i	68	34	/	/	33	-	/	-
	w	36	18	/	/	17	-	/	-
841	Ärzte ..... i	49	22	/	/	27	-	-	-
	w	26	13	/	/	13	-	-	-
85	Übrige Gesundheitsdienst- berufe ..... i	283	6	/	/	256	14	20	8
	w	257	/	/	/	234	13	17	7
853	Krankenschwestern/-pfleger, Hebammen/Entbindungspfleger i	153	/	-	/	143	7	8	/
	w	142	/	-	/	133	6	7	/
856	Sprechstundenhelfer ..... i	61	-	/	-	57	6	/	/
	w	61	-	/	-	57	6	/	/

1) Klassifizierung der Berufe, Ausgabe 1992 (siehe Anhang).

## Beruf und Ausbildung

12 Erwerbstätige im April 1995 nach Berufsgruppen, ausgewählten Berufsordnungen  
und Stellung im Beruf

1 000

Nr. der Sy- ste- ma- tik 1)	Berufsgruppe Berufsordnung (i = insgesamt, w = weiblich)	Erwerbstätige insgesamt	Stellung im Beruf						
			Selb- ständige	Mit- helfende Familien- angehörige	Beamte	Ange- stellte	darunter kfm./ techn. Auszu- bildende	Arbeiter	darunter gewerb- lich Auszu- bildende
86	Soziale Berufe .....	i 223	/	/	/	211	/	11	/
	w 200		/	/	/	190	/	9	/
861	Sozialarbeiter, Sozial- pädagogen .....	i 35	-	-	/	34	/	/	/
	w 26		-	-	/	25	/	/	/
863	Erzieher .....	i 132	/	-	/	129	/	/	/
	w 128		/	-	-	125	/	/	/
864	Altenpfleger .....	i 25	/	/	-	21	/	/	/
	w 22		/	/	-	19	/	/	/
87	Lehrer .....	i 238	11	/	7	219	/	/	/
	w 157		/	/	/	150	/	/	/
870	Lehrer ohne nähere Angabe ....	i 79	/	-	/	76	-	/	/
	w 61		/	-	/	59	-	/	-
871	Hochschullehrer und verwandte Berufe .....	i 23	/	-	/	20	-	-	-
	w 6		/	-	/	5	-	-	-
872	Gymnasiallehrer .....	i 20	-	-	/	19	-	-	-
	w 13		-	-	/	12	-	-	-
873	Grund-, Haupt-, Real-, Sonderschullehrer .....	i 74	/	-	/	71	-	/	-
	w 61		/	-	/	59	-	/	-
88	Geistes- und naturwissen- schaftliche Berufe, a.n.g. ..	i 30	/	-	/	28	/	/	/
	w 15		/	-	/	15	/	/	-
881	Wirtschaftswissen- schaftler, a.n.g. ....	i 8	/	-	-	8	/	/	/
	w /		-	-	-	/	/	-	-
89	Berufe in der Seelsorge .....	i 8	/	-	/	6	-	-	-
	w /		-	-	-	/	-	-	-
90	Berufe in der Körperpflege ...	i 52	11	/	-	20	/	21	6
	w 49		10	/	-	19	/	20	5
901	Friseure .....	i 43	5	/	-	18	/	20	6
	w 40		/	/	-	17	/	19	5
91	Hotel- und Gaststättenberufe .	i 100	28	/	-	46	/	26	6
	w 85		11	/	-	32	/	21	5
911	Hoteliers, Gastwirte, Hotel-, Gaststättingeschäftsführer .	i 34	27	/	-	5	/	/	/
	w 14		11	-	-	/	-	/	-
912	Restaurantfachleute, Stewards/Stewardessen .....	i 42	/	/	-	23	/	18	/
	w 32		/	/	-	17	/	14	/
92	Haus- und ernährungswirt- schaftliche Berufe .....	i 29	/	-	-	14	/	14	/
	w 26		/	-	-	13	/	13	/
93	Reinigungs- und Ent- sorgungsberufe .....	i 132	/	/	/	13	/	118	/
	w 106		/	/	/	10	-	95	/
934	Gebäudereiniger, Raumpfleger .	i 80	/	/	/	8	/	72	-
	w 67		-	-	/	6	-	61	-
97	Mith. Familienangehörige außerhalb der Landwirt- schaft, a.n.g. ....	i /	-	/	-	/	-	/	-
	w /		-	/	-	-	-	/	-
98	Arbeitskräfte mit (noch) nicht bestimmtem Beruf .....	i 99	/	-	/	38	36	60	55
	w 45		-	-	-	25	23	20	17
99	Arbeitskräfte ohne nähere Tätigkeitsangabe .....	i 211	41	/	/	72	/	97	5
	w 82		11	/	/	37	/	34	/
	Insgesamt .....	i 6 804	486	20	188	3 231	134	2 879	207
	w 3 007		141	15	37	2 068	87	745	61

1) Klassifizierung der Berufe, Ausgabe 1992 (siehe Anhang).

13 Erwerbstätige im April 1995 nach Berufsgruppen, ausgewählten Berufsordnungen und Wirtschaftsunterbereichen

1 000

Nr. der Systematik 1)	Berufsgruppe Berufsordnung (i = insgesamt, w = weiblich)	Erwerbstätige insgesamt	Wirtschaftsunterbereich									
			Land- und Forstwirtschaft; Fischerei	Bergbau und Verarbeitendes Gewerbe	Energie- und Wasserversorgung	Baugewerbe	Handel und Gastgewerbe	Verkehr und Nachrichtenübermittlung	Kredit- und Versicherungsgewerbe	Grundstücks- wesen, Vermietung, Dienstl. f. Unternehmen	öffentliche Verwaltung u.ä.	öffentl. und private Dienstleistungen (oh. öff. Verw.)
01	Landwirtschaftliche Berufe ... i	44	43	-	-	-	/	-	-	-	/	/
	w	12	12	-	-	-	-	-	-	-	-	-
011	Landwirte, Pflanzenschutzter ... i	27	27	-	-	-	/	-	-	-	/	/
	w	6	6	-	-	-	-	-	-	-	-	-
013	Landerbeitskräfte ..... i	16	16	-	-	-	-	-	-	-	/	/
	w	6	6	-	-	-	-	-	-	-	-	-
014	Mithelfende Familienangehörige in der Landwirtschaft, a.n.g. i	/	/	-	-	-	-	-	-	-	-	-
	w	/	/	-	-	-	-	-	-	-	-	-
02	Tierwirtschaftliche Berufe ... i	39	37	/	-	-	/	/	-	-	/	/
	w	19	17	/	-	-	/	-	-	-	/	/
023	Tier-, Pferde-, Fischwirte ... i	24	23	/	-	-	-	/	-	-	-	/
	w	10	9	/	-	-	-	-	-	-	-	/
024	Tierpfleger und verwandte Berufe, a.n.g. .... i	16	14	-	-	-	/	-	-	-	/	/
	w	9	8	-	-	-	/	-	-	-	/	/
03	Verwaltungs-, Beratungs- und technische Fachkräfte in der Land- und Tierwirtschaft ... i	/	/	/	-	/	/	-	-	/	/	/
	w	/	/	-	-	-	/	-	-	/	-	-
031	Verwalter in der Land- und Tierwirtschaft ..... i	/	/	-	-	/	/	-	-	-	/	-
	w	/	/	-	-	-	/	-	-	-	-	-
032	Land-, Tierwirtschaftsberater, Agraringenieure, -techniker i	/	/	/	-	-	/	-	-	/	/	/
	w	/	/	-	-	-	-	-	-	/	-	-
05	Gartenbauberufe ..... i	108	57	/	/	/	12	/	-	/	22	9
	w	70	35	/	/	/	11	/	-	/	15	/
051	Gärtner, Gartenarbeiter ..... i	80	47	/	/	/	/	/	-	/	19	8
	w	48	28	/	/	/	/	/	-	/	13	/
052	Ingenieure, Techniker in Gartenbau und Landespflanze ..... i	9	/	/	-	/	-	-	-	/	/	/
	w	5	/	/	-	/	-	-	-	/	/	/
06	Forst-, Jagdberufe ..... i	26	21	/	-	-	/	-	-	/	/	/
	w	7	6	-	-	-	/	-	-	-	/	/
062	Forstwirte (Waldarbeiter)..... i	20	18	-	-	-	/	-	-	/	/	/
	w	6	6	-	-	-	/	-	-	-	/	/
07	Bergleute ..... i	10	-	8	/	/	-	-	-	-	/	/
	w	/	-	/	-	-	-	-	-	-	-	/
08	Mineralgewinner, -aufbereiter . i	/	-	/	/	/	/	-	-	-	/	-
	w	/	-	/	-	-	/	-	-	-	/	-
10	Steinbearbeiter ..... i	/	-	/	-	/	-	-	-	-	/	-
	w	-	-	-	-	-	-	-	-	-	-	-
11	Baustoffhersteller ..... i	/	-	/	-	/	-	-	-	-	-	-
	w	-	-	-	-	-	-	-	-	-	-	-
12	Keramiker ..... i	/	/	/	-	/	-	-	-	-	-	/
	w	/	-	/	-	-	-	-	-	-	-	-
13	Berufe in der Glasherstellung und -bearbeitung ..... i	6	-	6	-	/	/	-	-	-	-	-
	w	/	-	/	-	-	/	-	-	-	-	-
131	Glaserhersteller ..... i	/	-	/	-	/	-	-	-	-	-	-
	w	/	-	/	-	-	-	-	-	-	-	-
14	Chemieberufe ..... i	23	-	20	/	/	/	-	-	/	/	/
	w	8	-	7	-	-	/	-	-	/	/	/
141	Chemiebetriebswerker ..... i	18	-	16	/	/	/	-	-	/	/	/
	w	6	-	5	-	-	/	-	-	/	-	/
15	Kunststoffberufe ..... i	5	-	/	-	/	/	-	-	/	-	/
	w	/	-	/	-	/	-	-	-	/	-	/
152	Kunststoff-Formgeber ..... i	/	-	/	-	/	/	-	-	-	-	-
	w	/	-	/	-	/	-	-	-	-	-	-
16	Papierherstellungs-, Papierverarbeitungsberufe ..... i	/	-	/	-	-	-	-	-	/	-	-
	w	/	-	/	-	-	-	-	-	-	-	-

1) Klassifizierung der Berufe, Ausgabe 1992 (siehe Anhang).

13 Erwerbstätige im April 1995 nach Berufsgruppen, ausgewählten Berufsordnungen und Wirtschaftsunterbereichen

1 000

Nr. der Sy- ste- ma- tik 1)	Berufsgruppe Berufsordnung  (i = insgesamt, w = weiblich)	Erwerbs- tätige ins- gesamt	Wirtschaftsunterbereich										
			Land- und Forst- wirt- schaft; Fische- rei	Bergbau und Ver- arbei- tendes Gewerbe	Energie- und Wasser- ver- sorgung	Bau- gewerbe	Handel und Gast- gewerbe	Verkehr und Nach- richten- über- mittlung	Kredit- und Ver- siche- rungs- gewerbe	Grund- stücks- wesen, Vermie- tung, Dienstl. f. Unter- nehmen	öffent- liche Ver- waltung u.ä.	öffentl. und private Dienst- lei- stungen (oh. öff. Verw.)	
161	Papiermacher .....	i w	/	-	/	-	-	-	-	-	/	-	-
17	Druck- und Druckweiter- verarbeitungsberufe .....	i w	18 8	/	15 6	-	/	/	/	-	/	/	/
174	Drucker (Hoch-, Flach-, Tiefdruck) .....	i w	7 /	-	6 /	-	-	-	/	-	/	/	/
18	Berufe in der Holzbearbeitung, Holz- und Flechtwaren- herstellung .....	i w	8 /	/	7 /	-	/	/	-	-	-	/	/
181	Holzbearbeitungsmechaniker ...	i w	5 /	/	/	-	/	-	-	-	-	-	-
19	Berufe in der Hütten- und Heißeisenindustrie .....	i w	6 /	/	6 /	-	/	-	-	-	-	-	-
191	Verfahrensmechaniker (Metallerzeugung) .....	i w	/	/	/	-	/	-	-	-	-	-	-
20	Gießereiberufe .....	i w	9 /	-	7 /	/	/	/	/	-	/	-	-
21	Berufe in der spanlosen Metallverformung .....	i w	/	-	/	/	/	/	/	-	-	/	-
212	Drahtverformer, Draht- verarbeiter .....	i w	/	-	/	/	/	-	/	-	-	-	-
22	Berufe in der spanenden Metallverformung .....	i w	31 /	/	27 /	/	/	/	/	-	/	/	/
221	Dreher .....	i w	16 /	/	14 /	-	/	/	/	-	/	/	/
225	Metallschleifer .....	i w	/	-	/	-	/	/	/	-	-	-	-
23	Berufe in der Metallober- flächenveredlung und Metallvergütung .....	i w	/	-	/	-	/	/	/	-	-	-	/
234	Galvaniseure, Metallfärber ...	i w	/	-	/	-	/	-	-	-	-	-	/
24	Metallverbindungsberufe .....	i w	31 /	-	21 /	/	7 /	/	/	-	-	/	/
241	Schweißer, Brennschneider ....	i w	30 /	-	21 /	/	7 /	/	/	-	-	/	/
25	Metall- und Anlagenbauberufe .	i w	161 /	9 -	93 /	/	28 /	7 -	12 /	-	/	/	5 /
254	Konstruktionsmechaniker (Aus- rüstungstechnik) und zu- gehörige Metallbauer .....	i w	138 /	9 -	75 /	/	24 /	6 -	11 /	-	/	/	5 /
256	Metallbauer (Metallgestaltung) und Schmiede (Handwerk) ....	i w	/	-	/	-	/	-	-	-	-	/	-
26	Blechkonstruktions- und Installationsberufe .....	i w	169 6	/	26 /	7 -	118 /	6 /	/	-	/	/	/
264	Anlagenmechaniker (Ver- sorgungstechnik) .....	i w	7 -	-	/	/	/	-	-	-	/	-	/
268	Zentralheizungs-, Lüftungsbauer	i w	55 /	-	/	/	48 /	/	/	-	/	/	/
269	Installations- und Montage- berufe, a.n.g. ....	i w	65 /	/	19 /	/	32 /	/	/	-	/	/	/

1) Klassifizierung der Berufe, Ausgabe 1992 (siehe Anhang).

Nr. der Sy- ste- ma- tik 1)	Berufsgruppe Berufsordnung  (i = insgesamt, w = weiblich)	Erwerbs- tätige ins- gesamt	Wirtschaftsunterbereich										
			Land- und Forst- wirt- schaft; Fische- rei	Bergbau und Ver- arbei- tendes Gewerbe	Energie- und Wasser- ver- sorgung	Bau- gewerbe	Handel und Gast- gewerbe	Verkehr und Nach- richten- über- mittlung	Kredit- und Ver- siche- rungs- gewerbe	Grund- stücks- wesen, Vermie- tung, Dienstl. f. Unter- nehmen	öffent- liche Ver- waltung u.ä.	öffentl. und private Dienst- lei- stungen (oh. öff. Verw.)	
27	Maschinenbau- und -wartungsberufe .....	i w	54 /	/	30 /	/	/	5 /	7 /	-	/	/	/
270	Industriemechaniker o.n.F., Mechaniker o.n.A. ....	i w	20 /	/	9 /	/	/	/	/	-	/	/	/
273	Industriemechaniker (Maschinen- und Systemtechnik), Maschinen- baumechaniker .....	i w	17 /	/	12 /	/	/	/	/	-	/	-	/
28	Fahr-, Flugzeugbau- und -wartungsberufe .....	i w	69 /	/	10 /	/	/	48 /	/	-	/	/	/
281	Kraftfahrzeug-, Zweirad- mechaniker .....	i w	58 /	/	5 /	/	/	44 /	/	-	/	/	/
29	Werkzeug- und Formenbauberufe	i w	15 /	-	13 /	-	/	/	-	-	/	/	-
290	Werkzeugmechaniker, Werk- zeugmacher o.n.F. ....	i w	10 /	-	10 /	-	/	/	-	-	-	-	-
30	Feinwerktechnische und verwandte Berufe .....	i w	31 17	-	17 8	-	/	6 /	-	-	-	/	8 5
300	Industriemechaniker (Ge- räte- und Feinwerktech- nik), Feinmechaniker .....	i w	/	-	/	-	-	/	-	-	-	-	/
31	Elektroberufe .....	i w	194 11	/	64 8	10 /	78 /	12 /	20 /	/	/	/	6 /
316	Elektromechaniker, Industrie- elektroniker .....	i w	21 /	-	12 /	/	/	/	/	-	/	-	/
32	Montierer und Metall- berufe, a.n.g. ....	i w	18 9	/	14 8	-	/	/	/	-	/	/	/
323	Metallarbeiter o.n.A. ....	i w	8 /	/	6 /	-	/	/	/	-	-	/	/
33	Spinnberufe .....	i w	/	-	/	-	/	-	-	-	-	/	-
34	Berufe i.d. Textilherstellung	i w	/	/	/	-	-	-	-	-	-	-	/
35	Berufe i.d. Textilverarbeitung	i w	26 24	-	20 19	/	/	/	-	-	/	/	/
351	Oberbekleidungsschneider .....	i w	7 6	-	/	-	-	/	-	-	-	/	/
358	Textilnäher, a.n.g. ....	i w	14 13	-	11 11	/	-	/	-	-	/	/	/
36	Textilveredler .....	i w	/	-	/	-	-	-	-	-	-	-	/
37	Berufe in der Lederherstellung, Leder- und Fellverarbeitung	i w	9 /	-	6 /	-	-	/	-	/	-	-	/
372	Schuhmacher (Handwerk) .....	i w	/	-	/	-	-	/	-	-	-	-	/
39	Berufe in der Back-, Konditor-, Süßwarenherstellung .....	i w	29 11	-	27 10	-	/	/	-	-	-	/	-
391	Bäcker .....	i w	20 6	-	18 5	-	/	/	-	-	-	-	-
40	Fleischer .....	i w	24 /	/	18 /	-	-	/	-	-	-	-	/
41	Köche .....	i w	99 76	/	/	/	/	51 33	/	/	/	8 7	31 28

1) Klassifizierung der Berufe, Ausgabe 1992 (siehe Anhang).

13 Erwerbstätige im April 1995 nach Berufsgruppen, ausgewählten Berufsordnungen und Wirtschaftsunterbereichen

1 000

Nr. der Systematik 1)	Berufsgruppe Berufsordnung (i = insgesamt, w = weiblich)	Erwerbstätige insgesamt	Wirtschaftsunterbereich									
			Land- und Forstwirtschaft; Fischerei	Bergbau und Verarbeitendes Gewerbe	Energie- und Wasserversorgung	Baugewerbe	Handel und Gastgewerbe	Verkehr und Nachrichtenübermittlung	Kredit- und Versicherungsgewerbe	Grundstücks-wesen, Vermietung, Dienstl. f. Unternehmen	Öffentliche Verwaltung u.ä.	Öffentl. und private Dienstleistungen (oh.öff. Verw.)
42	Berufe in der Getränke-, Genußmittelherstellung .....	i w	/ /	/	/	/	/	/	-	-	-	-
421	Brauer und Mälzer .....	i w	/	-	/	-	-	-	-	-	-	-
43	Übrige Ernährungsberufe .....	i w	/	/	/	-	-	/	-	-	-	/
44	Hochbauberufe .....	i w	238 /	/	5 /	/	225 /	/	/	-	/	/
441	Maurer, Feuerungs- und Schornsteinbauer .....	i w	178 /	/	/	-	170 /	/	/	-	/	/
46	Tiefbauberufe .....	i w	72 /	/	/	-	59 /	/	/	-	/	/
461	Straßenbauer .....	i w	24 /	/	/	-	22 /	-	/	-	/	/
47	Bauhilfsarbeiter .....	i w	61 6	/	/	-	47 /	/	/	-	/	8 /
48	Ausbauberufe .....	i w	140 /	/	7 /	/	129 /	/	/	-	/	/
487	Zimmerer .....	i w	37 -	/	/	-	33 -	-	-	-	-	-
488	Dachdecker .....	i w	38 /	-	/	/	37 /	-	/	-	/	/
49	Raumausstatter, Polsterer ....	i w	11 /	-	/	-	/	/	/	-	/	/
50	Berufe in der Holz- und Kunststoffverarbeitung .....	i w	89 /	/	52 /	-	26 /	/	/	-	/	/
501	Tischler .....	i w	76 /	/	44 /	-	22 /	/	/	-	/	/
51	Maler, Lackierer und verwandte Berufe .....	i w	77 5	/	9 /	-	58 /	/	/	-	/	/
511	Maler und Lackierer (Ausbau) .	i w	53 /	-	/	/	47 /	/	/	-	/	/
52	Warenprüfer, Versandfertigmacher .....	i w	41 25	/	25 16	/	/	9 5	/	/	/	/
53	Hilfsarbeiter ohne nähere Tätigkeitsangabe .....	i w	110 48	11 6	41 18	/	12 /	6 /	/	-	/	17 9
54	Maschinen-, Anlagenführer, a.n.g. ....	i w	104 9	/	37 7	11 /	42 /	/	/	-	/	/
55	Maschineneinrichter, a.n.g. ....	i w	6 /	-	5 /	-	-	/	-	-	-	-
60	Ingenieure, a.n.g. ....	i w	187 34	/	60 7	6 /	49 8	10 5	8 /	/	33 6	10 /
603	Bauingenieure .....	i w	48 8	-	/	/	33 5	/	/	-	7 /	/
609	Architekten, Raumplaner, a.n.g.	i w	13 /	-	-	/	/	-	/	-	9 /	/
61	Chemiker, Physiker, Mathematiker	i w	13 /	/	/	/	/	-	-	-	/	/
62	Techniker, a.n.g. ....	i w	112 28	/	33 7	/	23 /	/	11 /	/	14 /	9 /
63	Technische Sonderfachkräfte ..	i w	17 14	/	7 6	/	/	/	-	-	/	/
633	Chemielaboranten .....	i w	12 11	/	5 /	/	/	/	-	-	/	/

1) Klassifizierung der Berufe, Ausgabe 1992 (siehe Anhang).



Nr. der Sy- ste- ma- tik 1)	Berufsgruppe Berufsordnung (i = insgesamt, w = weiblich)	Erwerbs- tätige ins- gesamt	Wirtschaftsunterbereich									
			Land- und Forst- wirt- schaft; Fische- rei	Bergbau und Ver- arbei- tendes Gewerbe	Energie- und Wasser- ver- sorgung	Bau- ge- werbe	Handel und Gast- gewerbe	Verkehr und Nach- richten über- mittlung	Kredit- und Ver- siche- rungs- gewerbe	Grund- stücks- wesen, Vermie- tung, Dienstl. f. Unter- nehmen	öffent- liche Ver- waltung u.ä.	öffentl. und private Dienst- lei- stungen (oh. öff. Verw.)
64	Technische Zeichner und verwandte Berufe .....	i 22 w 20	-	/	/	6	/	/	/	7	/	/
641	Technische Zeichner .....	i 10 w 9	-	/	/	/	/	/	/	/	/	/
65	Industrie-, Werk-, Aus- bildungsmeister .....	i 43 w 9	/	14	/	/	/	/	-	/	/	12
651	Industrie-, Werkmeister .....	i 22 w 7	/	11	/	-	/	/	-	/	/	-
66	Verkaufspersonal .....	i 348 w 282	/	32	/	/	306	/	/	/	/	/
660	Verkäufer o.n.A. ....	i 172 w 134	/	6	-	/	159	/	/	/	/	/
661	Nahrungs-, Genußmittel- verkäufer .....	i 120 w 109	/	24	/	-	96	-	-	-	-	-
662	Sonstige Fachverkäufer .....	i 53 w 37	/	/	-	/	48	/	-	/	-	/
67	Groß- und Einzelhandelskaufleute, Ein- und Verkaufsfachleute .	i 113 w 59	/	11	/	/	88	/	/	/	/	/
672	Einzelhandelskaufleute ohne Fachbereichsangabe, ambulante Händler .....	i 22 w 13	-	/	-	-	21	/	/	/	/	-
68	Warenkaufleute, a.n.g., Vertreter .....	i 69 w 22	/	16	/	/	38	/	/	/	/	/
687	Handelsvertreter, Ver- triebsbeauftragte .....	i 14 w 7	-	/	-	/	10	/	/	/	-	/
689	Andere Vertreter, Hand- lungsreisende .....	i 37 w 8	/	10	/	/	16	/	/	/	/	/
69	Bank-, Bausparkassen-, Versicherungsfachleute .....	i 91 w 56	-	/	-	/	/	/	83	/	/	/
691	Bankfachleute .....	i 52 w 39	-	/	-	/	/	/	49	/	/	/
695	Versicherungsfachleute (nicht gesetzliche Sozialver- sicherung) .....	i 38 w 17	-	/	-	/	/	-	39	/	/	/
70	Andere Dienstleistungsfachkräfte und zugehörige Berufe .....	i 55 w 29	-	/	/	/	5	18	/	15	/	7
71	Berufe des Landverkehrs .....	i 317 w 21	20	29	/	34	34	163	/	/	13	18
712	Eisenbahnbetriebspersonal ....	i 35 w 12	-	/	/	-	-	34	-	-	/	/
714	Berufskraftfahrer, Kutscher ...	i 246 w 5	20	26	/	31	33	103	/	/	10	17
72	Berufe des Wasser- und Luftverkehrs .....	i 6 w 7	/	/	-	/	-	6	-	-	/	/
73	Berufe des Nachrichtenverkehrs	i 40 w 33	/	/	/	/	/	30	/	/	/	/
732	Dienstleistungsfachkräfte im Postbetrieb .....	i 30 w 25	-	-	/	-	-	29	/	-	/	/
74	Lagerverwalter, Lager-, Transportarbeiter .....	i 95 w 22	/	27	/	9	30	14	-	/	5	5

1) Klassifizierung der Berufe, Ausgabe 1992 (siehe Anhang).

## 13 Erwerbstätige im April 1995 nach Berufsgruppen, ausgewählten Berufsordnungen und Wirtschaftsunterbereichen

1 000

Nr. der Systematik 1)	Berufsgruppe Berufsordnung (i = insgesamt, w = weiblich)	Erwerbstätige insgesamt	Wirtschaftsunterbereich									
			Land- und Forstwirtschaft; Fischerei	Bergbau und Verarbeitendes Gewerbe	Energie- und Wasserversorgung	Baugewerbe	Handel und Gastgewerbe	Verkehr und Nachrichtenübermittlung	Kredit- und Versicherungsgewerbe	Grundstücks-wesen, Vermietung, Dienstl. f. Unternehmen	öffentliche Verwaltung u.ä.	öffentl. und private Dienstleistungen (oh. öff. Verw.)
75	Berufe in der Unternehmensleitung, -beratung und -prüfung	i 263 w 82	10 /	51 10	/ /	38 /	52 15	14 /	6 /	42 18	19 11	28 13
750	Unternehmer, Geschäftsführer, a.n.g. ....	i 146 w 32	6 /	25 /	/ /	33 /	39 11	9 /	/ /	14 /	/ /	14 6
751	Geschäftsbereichsleiter, Direktionsassistenten, a.n.g.	i 73 w 26	/ /	21 /	/ /	/ /	11 /	/ /	/ /	5 /	9 6	9 /
753	Wirtschaftsprüfer, Steuerberater und verwandte Berufe	i 8 w /	/ -	/ /	- -	- -	/ /	/ /	/ -	6 /	/ /	/ /
76	Abgeordnete, administrativ entscheidende Berufstätige	i 72 w 38	/ -	/ /	/ /	/ /	/ /	/ /	/ /	/ /	55 28	7 /
77	Rechnungskaufleute, Informatiker .....	i 149 w 116	5 5	21 15	/ /	19 15	35 31	7 6	6 /	22 13	16 13	14 11
772	Buchhalter .....	i 78 w 73	5 5	12 11	/ /	13 12	14 13	/ /	/ /	12 11	7 7	8 7
78	Büroberufe, Kaufmännische Angestellte, a.n.g. ....	i 708 w 596	8 7	84 73	13 11	61 53	76 61	56 44	26 23	63 54	233 194	87 76
787	Verwaltungsfachleute (mittlerer Dienst), a.n.g. ....	i 61 w 44	/ -	/ /	/ /	/ /	/ /	7 6	/ /	/ /	42 30	5 /
788	Büro- und kaufmännische Sachbearbeiter, a.n.g. ....	i 257 w 222	/ /	24 21	7 5	15 14	20 18	22 17	12 10	15 14	114 97	25 22
79	Dienst-, Wachberufe .....	i 104 w 15	/ -	/ /	/ /	/ -	6 /	/ /	/ -	34 /	22 /	30 6
80	Sicherheitsberufe, anderweitig nicht genannt .....	i 149 w 11	/ /	/ /	/ -	/ -	/ -	/ /	- -	/ -	137 9	/ /
801	Soldaten, Grenzschutz-, Polizeibedienstete .....	i 132 w 9	/ -	/ -	- -	/ -	- -	/ /	- -	/ -	130 8	/ /
81	Berufe im Rechts- und Vollstreckungswesen .....	i 25 w 11	- /	/ /	- -	/ -	/ /	- -	/ -	7 /	16 7	/ /
813	Rechtsvertreter, Rechtsberater	i 11 w /	- -	/ /	- -	/ -	- -	- -	/ -	7 /	/ /	/ /
82	Publizistische, Übersetzungs-, Bibliotheks- und verwandte Berufe .....	i 29 w 19	/ /	5 /	- -	/ /	/ -	/ /	- -	/ /	6 5	16 10
821	Publizisten .....	i 11 w /	- -	/ /	- -	- -	/ -	/ -	- -	/ /	/ /	5 /
83	Künstlerische und zugeordnete Berufe .....	i 44 w 18	/ /	/ /	/ /	/ /	/ /	/ /	- -	6 /	/ /	31 11
84	Ärzte, Apotheker .....	i 68 w 36	/ /	/ /	- -	- -	/ /	- -	- -	- -	/ /	61 32
841	Ärzte .....	i 49 w 26	- -	/ -	- -	- -	/ -	- -	- -	- -	/ /	48 25
85	Übrige Gesundheitsdienstberufe .....	i 283 w 257	/ -	/ /	- -	- -	/ /	- -	- -	/ /	5 /	273 248
853	Krankenschwestern/-pfleger, Hebammen/Entbindungspfleger	i 153 w 142	- -	/ /	- -	- -	/ /	- -	- -	- -	/ /	150 139
856	Sprechstundenhelfer .....	i 61 w 61	- -	/ /	- -	- -	/ /	- -	- -	- -	/ /	60 60

1) Klassifizierung der Berufe, Ausgabe 1992 (siehe Anhang).

Nr. der Systematik 1)	Berufsgruppe Berufsordnung (i = insgesamt, w = weiblich)	Erwerbstätige insgesamt	Wirtschaftsunterbereich									
			Land- und Forstwirtschaft; Fischerei	Bergbau und Verarbeitendes Gewerbe	Energie- und Wasserversorgung	Baugewerbe	Handel und Gastgewerbe	Verkehr und Nachrichtenübermittlung	Kredit- und Versicherungsgewerbe	Grundstücks-, Vermietung, Dienstl. f. Unternehmen	Öffentliche Verwaltung u.ä.	Öffentl. und private Dienstleistungen (oh. öff. Verw.)
86	Soziale Berufe .....	i 223 w 200	/	/	/	/	/	/	/	/	39	180
			/	/	/	/	/	/	/	/	34	163
861	Sozialarbeiter, Sozialpädagogen .....	i 35 w 26	/	/	-	-	/	-	-	/	11	23
			/	/	-	-	/	-	-	/	8	17
863	Erzieher .....	i 132 w 128	-	-	-	/	/	-	/	-	21	110
			-	-	-	/	/	-	/	-	20	107
864	Altenpfleger .....	i 25 w 22	-	/	-	-	-	-	-	-	/	23
			-	/	-	-	-	-	-	-	/	21
87	Lehrer .....	i 238 w 157	/	/	-	/	/	/	/	/	9	222
			/	/	-	-	/	/	/	/	/	151
870	Lehrer ohne nähere Angabe ....	i 79 w 61	-	-	-	/	-	/	-	/	/	74
			-	-	-	-	-	/	-	/	/	58
871	Hochschullehrer und verwandte Berufe .....	i 23 w 6	/	/	-	-	/	/	-	/	/	22
			/	/	-	-	/	/	-	/	/	6
872	Gymnasiallehrer .....	i 20 w 13	-	-	-	-	-	-	-	-	/	20
			-	-	-	-	-	-	-	-	/	12
873	Grund-, Haupt-, Real-, Sonderschullehrer .....	i 74 w 61	-	-	-	-	-	/	-	/	/	73
			-	-	-	-	-	/	-	/	/	60
88	Geistes- und naturwissenschaftliche Berufe, a.n.g. ..	i 30 w 15	/	/	/	/	/	/	/	7	/	12
			/	/	/	/	/	/	/	/	/	7
881	Wirtschaftswissenschaftler, a.n.g. ....	i 8 w /	/	/	/	/	/	/	/	/	/	/
			/	/	/	/	/	/	/	/	/	/
89	Berufe in der Seelsorge .....	i 8 w /	-	-	-	-	-	-	-	-	/	8
			-	-	-	-	-	-	-	-	-	/
90	Berufe in der Körperpflege ...	i 52 w 49	-	-	-	-	/	-	-	/	-	51
			-	-	-	-	/	-	-	/	-	48
901	Friseure .....	i 43 w 40	-	-	-	-	-	-	-	/	-	43
			-	-	-	-	-	-	-	/	-	40
91	Hotel- und Gaststättenberufe .	i 100 w 65	/	/	/	-	96	/	/	/	/	/
			/	/	-	-	61	/	/	/	/	/
911	Hoteliers, Gastwirte, Hotel-, Gaststättengeschäftsführer .	i 34 w 14	-	/	-	-	33	/	-	/	-	/
			-	/	-	-	13	/	-	/	-	/
912	Restaurantfachleute, Stewards/Stewardessen .....	i 42 w 32	-	/	-	-	40	/	-	/	/	/
			-	/	-	-	30	/	-	/	/	/
92	Haus- und ernährungswirtschaftliche Berufe .....	i 29 w 26	/	/	/	/	9	/	/	/	/	15
			/	/	/	/	8	/	/	/	/	14
93	Reinigungs- und Entsorgungsberufe .....	i 132 w 106	/	8	/	/	11	/	/	48	11	44
			/	6	/	/	10	/	/	36	10	36
934	Gebäudereiniger, Raumpfleger .	i 80 w 67	/	/	/	/	6	/	/	38	8	20
			/	/	/	/	6	/	/	29	8	18
97	Mith. Familienangehörige außerhalb der Landwirtschaft, a.n.g. ....	i / w /	/	/	-	/	/	-	-	-	-	/
			/	/	-	/	/	-	-	-	-	/
98	Arbeitskräfte mit (noch) nicht bestimmtem Beruf .....	i 99 w 45	/	13	/	26	19	6	/	/	7	19
			/	/	/	/	11	/	/	/	/	16
99	Arbeitskräfte ohne nähere Tätigkeitsangabe .....	i 211 w 82	8	41	/	34	33	13	/	12	22	41
			/	15	/	/	16	/	/	/	12	20
	Insgesamt .....	i 6 804 w 3 007	263	1 175	92	1 176	1 066	439	145	368	742	1 340
			109	360	25	122	614	136	93	182	405	961

1) Klassifizierung der Berufe, Ausgabe 1992 (siehe Anhang).

14 Erwerbstätige im April 1995 nach Berufsgruppen, ausgewählten Berufsordnungen  
und Altersgruppen

1 000

Nr. der Sy- ste- ma- tik 1)	Berufsgruppe Berufsordnung (i = insgesamt, w = weiblich)	Erwerbstätige insgesamt	Davon im Alter von ... bis unter ... Jahren					
			15 - 25	25 - 35	35 - 45	45 - 55	55 - 65	65 und mehr
01	Landwirtschaftliche Berufe ... i	44	/	12	11	12	5	/
	w	12	/	/	/	/	/	/
011	Landwirte, Pflanzenschützer .. i	27	/	7	6	8	/	/
	w	6	/	/	/	/	/	/
013	Landarbeitskräfte ..... i	16	/	/	5	/	/	/
	w	6	/	/	/	/	/	-
014	Mithelfende Familienangehörige in der Landwirtschaft, a.n.g. i	/	-	/	/	/	-	-
	w	/	-	/	/	/	-	-
02	Tierwirtschaftliche Berufe ... i	39	/	12	12	10	/	-
	w	19	/	6	5	/	/	-
023	Tier-, Pferde-, Fischwirte ... i	24	/	7	7	6	/	-
	w	10	/	/	/	/	/	-
024	Tierpfleger und verwandte Berufe, a.n.g. .... i	16	/	/	5	/	/	-
	w	9	/	/	/	/	/	-
03	Verwaltungs-, Beratungs- und technische Fachkräfte in der Land- und Tierwirtschaft ... i	/	/	/	/	/	/	/
	w	/	/	/	/	/	-	-
031	Verwalter in der Land- und Tierwirtschaft ..... i	/	-	/	-	-	/	-
	w	/	-	/	-	-	-	-
032	Land-, Tierwirtschaftsberater, Agraringenieure, -techniker i	/	/	/	/	/	/	/
	w	/	/	/	/	/	-	-
05	Gartenbauberufe ..... i	108	15	29	28	25	10	/
	w	70	10	21	18	15	6	/
051	Gärtner, Gartenarbeiter ..... i	80	10	22	21	18	8	/
	w	48	5	15	13	10	/	/
052	Ingenieure, Techniker in Gar- tenbau und Landespflege .... i	9	/	/	/	/	/	-
	w	5	/	/	/	/	/	-
06	Forst-, Jagdberufe ..... i	26	/	7	7	6	/	/
	w	7	/	/	/	/	/	-
062	Forstwirte (Waldarbeiter) .... i	20	/	6	5	/	/	/
	w	6	/	/	/	/	/	-
07	Bergleute ..... i	10	/	/	/	/	/	-
	w	/	-	/	/	/	/	-
08	Mineralgewinner, -aufbereiter . i	/	/	/	/	/	/	-
	w	/	-	/	/	/	/	-
10	Steinbearbeiter ..... i	/	/	/	/	/	/	-
	w	-	-	-	-	-	-	-
11	Baustoffhersteller ..... i	/	/	/	/	/	/	-
	w	-	-	-	-	-	-	-
12	Keramiker ..... i	/	/	/	/	/	/	-
	w	/	/	/	/	/	-	-
13	Berufe in der Glasherstellung und -bearbeitung ..... i	6	/	/	/	/	/	-
	w	/	/	/	/	/	/	-
131	Glaserhersteller ..... i	/	/	/	/	/	/	-
	w	/	/	/	/	/	/	-
14	Chemieberufe ..... i	23	/	5	7	7	/	-
	w	8	/	/	/	/	/	-
141	Chemiebetriebswerker ..... i	18	/	/	5	5	/	-
	w	6	/	/	/	/	/	-
15	Kunststoffberufe ..... i	5	/	/	/	/	/	-
	w	/	/	/	/	/	-	-
152	Kunststoff-Formgeber ..... i	/	/	/	/	/	/	-
	w	/	/	/	/	/	-	-
16	Papierherstellungs-, Papier- verarbeitungsberufe ..... i	/	/	/	/	/	/	-
	w	/	-	/	/	/	/	-

1) Klassifizierung der Berufe, Ausgabe 1992 (siehe Anhang).

14 Erwerbstätige im April 1995 nach Berufsgruppen, ausgewählten Berufsordnungen  
und Altersgruppen

1 000

Nr. der Sy- ste- ma- tik 1)	Berufsgruppe Berufsordnung  (i = insgesamt, w = weiblich)	Erwerbstätige  insgesamt	Davon im Alter von ... bis unter ... Jahren					
			15 - 25	25 - 35	35 - 45	45 - 55	55 - 65	65 und mehr
161	Papiermacher .....	i w	/	/	/	/	/	-
17	Druck- und Druckweiter- verarbeitungsberufe .....	i w	18 8	/	5 /	/	/	/
174	Drucker (Hoch-, Flach-, Tiefdruck) .....	i w	7 /	/	/	/	/	-
18	Berufe in der Holzbearbeitung, Holz- und Flechtwaren- herstellung .....	i w	8 /	/	/	/	/	-
181	Holzbearbeitungsmechaniker ...	i w	5 /	/	/	/	/	-
19	Berufe in der Hütten- und Halbzeugindustrie .....	i w	6 /	-	/	/	/	-
191	Verfahrensmechaniker (Metallerzeugung) .....	i w	/	-	/	/	/	-
20	Gießereiberufe .....	i w	9 /	/	/	/	/	-
21	Berufe in der spanlosen Metallverformung .....	i w	/	/	/	/	/	-
212	Drahtverformer, Draht- verarbeiter .....	i w	/	/	/	/	/	-
22	Berufe in der spanenden Metallverformung .....	i w	31 /	/	8 /	10 /	8 /	-
221	Dreher .....	i w	16 /	/	/	5 /	/	-
225	Metallschleifer .....	i w	/	/	/	/	/	-
23	Berufe in der Metallober- flächenveredlung und Metallvergütung .....	i w	/	/	/	/	/	-
234	Galvaniseure, Metallfärber ...	i w	/	/	/	/	/	-
24	Metallverbindungsberufe .....	i w	31 /	/	11 -	9 /	7 /	-
241	Schweißer, Brennschneider ....	i w	30 /	/	11 -	9 /	6 /	-
25	Metall- und Anlagenbauberufe .	i w	161 /	15 /	44 /	54 /	36 /	12 /
254	Konstruktionsmechaniker (Aus- rüstungstechnik) und zu- gehörige Metallbauer .....	i w	138 /	12 /	39 /	46 /	31 -	10 -
256	Metallbauer (Metallgestaltung) und Schmiede (Handwerk) ....	i w	/	/	/	/	/	/
26	Blechkonstruktions- und Installationsberufe .....	i w	169 6	30 /	58 /	51 /	23 /	6 /
264	Anlagenmechaniker (Ver- sorgungstechnik) .....	i w	7 -	/	/	/	/	-
268	Zentralheizungs-, Lüftungsbauer	i w	55 /	12 /	18 -	17 /	6 -	/
269	Installations- und Montage- berufe, a.n.g. ....	i w	65 /	8 /	23 /	20 /	10 /	/

1) Klassifizierung der Berufe, Ausgabe 1992 (siehe Anhang).

## 14 Erwerbstätige im April 1995 nach Berufsgruppen, ausgewählten Berufsordnungen und Altersgruppen

1 000

Nr. der Sy- ste- ma- tik 1)	Berufsgruppe Berufsordnung (i = insgesamt, w = weiblich)	Erwerbstätige insgesamt	Davon im Alter von ... bis unter ... Jahren					
			15 - 25	25 - 35	35 - 45	45 - 55	55 - 65	65 und mehr
27	Maschinenbau- und -wartungsberufe ..... i w	54 /	10 /	12 /	14 /	14 /	/	/
270	Industriemechaniker o.n.F., Mechaniker o.n.A. .... i w	20 /	6 /	/	/	/	/	/
273	Industriemechaniker (Maschinen- und Systemtechnik), Maschinen- baumechaniker ..... i w	17 /	/	/	/	/	/	-
28	Fahr-, Flugzeugbau- und -wartungsberufe ..... i w	69 /	19 /	21 /	16 -	9 /	/	-
281	Kraftfahrzeug-, Zweirad- mechaniker ..... i w	58 /	17 /	18 /	14 -	7 -	/	-
29	Werkzeug- und Formenbauberufe i w	15 /	/	/	/	/	/	-
290	Werkzeugmechaniker, Werk- zeugmacher o.n.F. .... i w	10 /	/	/	/	/	/	-
30	Feinwerktechnische und verwandte Berufe ..... i w	31 17	5 /	8 6	7 /	6 /	/	/
300	Industriemechaniker (Ge- räte- und Feinwerktech- nik), Feinmechaniker ..... i w	/	/	/	/	/	/	-
31	Elektroberufe ..... i w	194 11	38 /	57 /	57 /	33 /	10 -	/
316	Elektromechaniker, Industrie- elektroniker ..... i w	21 /	/	/	7 /	/	/	-
32	Montierer und Metall- berufe, a.n.g. .... i w	18 9	/	6 /	6 /	/	/	-
323	Metallarbeiter o.n.A. .... i w	8 /	/	/	/	/	/	-
33	Spinnberufe ..... i w	/	/	/	/	/	/	-
34	Berufe i.d. Textilherstellung i w	/	/	/	/	/	/	-
35	Berufe i.d. Textilverarbeitung i w	26 24	/	6 6	9 8	6 6	/	-
351	Oberbekleidungsschneider .... i w	7 6	/	/	/	/	/	-
358	Textilnäher, a.n.g. .... i w	14 13	/	/	/	/	/	-
36	Textilveredler ..... i w	/	/	/	/	/	-	-
37	Berufe in der Lederherstellung, Leder- und Fellverarbeitung i w	9 /	/	/	/	/	/	/
372	Schuhmacher (Handwerk) ..... i w	/	/	/	/	/	/	/
39	Berufe in der Back-, Konditor-, Süßwarenherstellung ..... i w	29 11	7 /	8 /	7 /	/	/	/
391	Bäcker ..... i w	20 6	5 /	/	/	/	/	/
40	Fleischer ..... i w	24 /	/	7 /	6 /	/	/	/
41	Köche ..... i w	99 76	16 10	31 22	29 24	17 15	6 5	-

1) Klassifizierung der Berufe, Ausgabe 1992 (siehe Anhang).

14 Erwerbstätige im April 1995 nach Berufsgruppen, ausgewählten Berufsordnungen  
und Altersgruppen

1 000

Nr. der Sy- ste- ma- tik 1)	Berufsgruppe Berufsordnung  (i = insgesamt, w = weiblich)	Erwerbstätige insgesamt	Davon im Alter von ... bis unter ... Jahren					
			15 - 25	25 - 35	35 - 45	45 - 55	55 - 65	65 und mehr
42	Berufe in der Getränke-, Getränkherstellung ..... i	/	/	/	/	/	/	-
	w	/	/	/	/	/	/	-
421	Brauer und Mälzer ..... i	/	/	/	/	/	/	-
	w	/	/	/	/	/	/	-
43	Übrige Ernährungsberufe ..... i	/	/	/	/	/	/	-
	w	/	/	/	/	/	/	-
44	Hochbauberufe ..... i	238	50	72	70	35	11	-
	w	/	/	/	/	/	/	-
441	Maurer, Feuerungs- und Schornsteinbauer ..... i	178	44	51	50	26	7	-
	w	/	/	/	/	/	/	-
46	Tiefbauberufe ..... i	72	11	25	22	9	/	/
	w	/	/	/	/	/	/	-
461	Straßenbauer ..... i	24	5	6	7	/	/	/
	w	/	/	/	/	/	/	-
47	Bauhilfsarbeiter ..... i	61	7	20	17	11	6	-
	w	6	/	/	/	/	/	-
48	Ausbauberufe ..... i	140	30	51	36	15	7	/
	w	/	/	/	/	/	/	-
487	Zimmerer ..... i	37	9	12	8	/	/	/
	w	-	-	-	-	-	-	-
488	Dachdecker ..... i	38	8	14	10	/	/	-
	w	/	/	/	/	/	/	-
49	Raumausstatter, Polsterer .... i	11	/	/	/	/	/	/
	w	/	/	/	/	/	/	-
50	Berufe in der Holz- und Kunststoffverarbeitung ..... i	89	22	29	19	11	7	/
	w	/	/	/	/	/	/	-
501	Tischler ..... i	76	21	24	16	9	6	/
	w	/	/	/	/	/	/	-
51	Maler, Lackierer und verwandte Berufe ..... i	77	19	22	17	12	6	/
	w	5	/	/	/	/	/	-
511	Maler und Lackierer (Ausbau) . i	53	14	13	12	9	/	/
	w	/	/	/	/	/	/	-
52	Warenprüfer, Versand- fertigmacher ..... i	41	/	11	13	11	/	-
	w	25	/	7	8	7	/	-
53	Hilfsarbeiter ohne nähere Tätigkeitsangabe ..... i	110	9	27	33	28	13	/
	w	48	/	11	16	13	/	/
54	Maschinen-, Anlagen- führer, a.n.g. .... i	104	6	30	36	24	8	/
	w	9	/	/	/	/	/	-
55	Maschineneinrichter, a.n.g. ... i	6	/	/	/	/	/	-
	w	/	-	-	-	-	/	-
60	Ingenieure, a.n.g. .... i	187	/	48	59	52	26	/
	w	34	/	13	14	7	/	-
603	Bauingenieure ..... i	48	/	13	16	13	6	/
	w	8	-	/	/	/	/	-
609	Architekten, Raumplaner, a.n.g. i	13	/	/	/	/	/	/
	w	/	-	/	/	/	/	-
61	Chemiker, Physiker, Mathematiker i	13	/	/	/	/	/	-
	w	/	/	/	/	/	/	-
62	Techniker, a.n.g. .... i	112	6	30	34	31	12	/
	w	28	/	8	8	8	/	-
63	Technische Sonderfachkräfte .. i	17	/	/	/	/	/	-
	w	14	/	/	/	/	/	-
633	Chemielaboranten ..... i	12	/	/	/	/	/	-
	w	11	/	/	/	/	/	-

1) Klassifizierung der Berufe, Ausgabe 1992 (siehe Anhang).

## 14 Erwerbstätige im April 1995 nach Berufsgruppen, ausgewählten Berufsordnungen und Altersgruppen

1 000

Nr. der Sys- te- ma- tik 1)	Berufsgruppe Berufsordnung (i = insgesamt, w = weiblich)	Erwerbstätige insgesamt	Davon im Alter von ... bis unter ... Jahren					
			15 - 25	25 - 35	35 - 45	45 - 55	55 - 65	65 und mehr
64	Technische Zeichner und verwandte Berufe .....	i 22 w 20	/	8 7	6 5	/	/	-
641	Technische Zeichner .....	i 10 w 9	/	/	/	/	/	-
65	Industrie-, Werk-, Aus- bildungsmeister .....	i 43 w 9	/	6 /	15 /	14 /	6 /	-
651	Industrie-, Werkmeister .....	i 22 w /	/	/	8 /	8 /	/	-
66	Verkaufspersonal .....	i 348 w 282	51 43	116 90	95 76	66 55	20 16	/
660	Verkäufer o.n.A. ....	i 172 w 134	25 20	57 43	48 37	33 27	9 7	/
661	Nahrungs-, Genußmittel- verkäufer .....	i 120 w 109	18 17	39 35	33 30	23 21	7 6	/
662	Sonstige Fachverkäufer .....	i 53 w 37	7 6	19 12	13 9	10 7	/	/
67	Groß- und Einzelhandelskaufleute, Ein- und Verkaufsfachleute .	i 113 w 59	18 12	29 13	32 18	26 12	7 /	/
672	Einzelhandelskaufleute ohne Fachbereichsangabe, ambulante Händler .....	i 22 w 13	10 7	6 /	/	/	/	/
68	Warenkaufleute, a.n.g., Vertreter .....	i 69 w 22	/	18 6	25 8	18 6	/	/
687	Handelsvertreter, Ver- triebsbeauftragte .....	i 14 w /	/	/	6 /	/	/	/
689	Andere Vertreter, Hand- lungsreisende .....	i 37 w 8	/	10 /	14 /	10 /	/	-
69	Bank-, Bausparkassen-, Versicherungsfachleute .....	i 91 w 56	14 10	29 17	23 15	20 12	/	/
691	Bankfachleute .....	i 52 w 39	11 8	18 12	12 9	9 8	/	-
695	Versicherungsfachleute (nicht gesetzliche Sozialver- sicherung) .....	i 38 w 17	/	11 /	12 5	11 /	/	/
70	Andere Dienstleistungskaufleute und zugehörige Berufe .....	i 55 w 29	6 /	16 10	18 8	12 6	/	/
71	Berufe des Landverkehrs .....	i 317 w 21	23 /	92 7	102 7	70 /	30 /	/
712	Eisenbahnbetriebspersonal ....	i 35 w 12	/	11 /	9 /	7 /	/	-
714	Berufskraftfahrer, Kutscher ...	i 246 w 5	17 /	70 /	82 /	54 /	23 /	/
72	Berufe des Wasser- und Luftverkehrs .....	i 6 w /	/	/	/	/	/	-
73	Berufe des Nachrichtenverkehrs	i 40 w 33	/	11 9	12 10	10 8	/	/
732	Dienstleistungsfachkräfte im Postbetrieb .....	i 30 w 25	/	9 7	10 8	7 6	/	-
74	Lagerverwalter, Lager-, Transportarbeiter .....	i 95 w 22	6 /	25 6	30 7	22 /	12 /	/

1) Klassifizierung der Berufe, Ausgabe 1992 (siehe Anhang).



14 Erwerbstätige im April 1995 nach Berufsgruppen, ausgewählten Berufsordnungen  
und Altersgruppen

1 000

Nr. der Sy- ste- ma- tik 1)	Berufsgruppe Berufsordnung  (i = insgesamt, w = weiblich)	Erwerbstätige  insgesamt	Davon im Alter von ... bis unter ... Jahren					
			15 - 25	25 - 35	35 - 45	45 - 55	55 - 65	65 und mehr
75	Berufe in der Unternehmenslei- tung, -beratung und -prüfung i	263	8	52	88	79	33	/
	w	82	6	19	32	21	/	/
750	Unternehmer, Geschäfts- führer, a.n.g. .... i	146	/	26	51	44	21	/
	w	32	/	6	13	9	/	-
751	Geschäftsbereichsleiter, Direktionsassistenten, a.n.g. i	73	/	14	23	26	9	-
	w	26	/	6	11	9	/	-
753	Wirtschaftsprüfer, Steuerbe- rater und verwandte Berufe . i	8	/	/	/	/	/	/
	w	/	/	/	/	/	/	/
76	Abgeordnete, administrativ entscheidende Berufstätige . i	72	/	14	25	21	9	/
	w	38	/	9	14	10	/	-
77	Rechnungskaufleute, Informatiker ..... i	149	7	39	47	40	15	/
	w	116	5	28	37	32	13	/
772	Buchhalter ..... i	78	/	15	26	24	10	/
	w	73	/	14	25	23	9	/
78	Büroberufe, Kaufmännische Angestellte, a.n.g. .... i	708	73	192	216	163	62	/
	w	596	63	165	186	136	45	/
787	Verwaltungsfachleute (mitt- lerer Dienst), a.n.g. .... i	61	9	18	16	13	/	/
	w	44	7	14	12	8	/	-
788	Büro- und kaufmännische Sachbearbeiter, a.n.g. .... i	257	12	67	84	70	26	/
	w	222	11	59	74	59	19	/
79	Dienst-, Wachberufe ..... i	104	/	17	24	34	23	/
	w	15	/	/	/	/	/	-
80	Sicherheitsberufe, ander- weitig nicht genannt ..... i	149	74	35	24	13	/	-
	w	11	/	/	/	/	/	-
801	Soldaten, Grenzschutz-, Polizeibedienstete ..... i	132	72	31	18	9	/	-
	w	9	/	/	/	/	-	-
81	Berufe im Rechts- und Voll- streckungswesen ..... i	25	/	8	11	/	/	/
	w	11	/	/	/	/	/	/
813	Rechtsvertreter, Rechtsberater i	11	-	/	/	/	/	/
	w	/	-	/	/	/	/	/
82	Publizistische, Übersetzungs-, Bibliotheks- und verwandte Berufe ..... i	29	/	9	10	6	/	/
	w	19	/	6	6	/	/	-
821	Publizisten ..... i	11	/	/	/	/	/	/
	w	/	-	/	/	/	/	-
83	Künstlerische und zuge- ordnete Berufe ..... i	44	/	14	13	9	/	/
	w	18	/	6	5	/	/	/
84	Ärzte, Apotheker ..... i	68	/	16	21	18	12	/
	w	36	/	9	11	11	/	-
841	Ärzte ..... i	49	-	12	15	13	8	/
	w	26	-	6	8	8	/	-
85	Übrige Gesundheitsdienst- berufe ..... i	283	55	91	69	49	19	/
	w	257	47	82	63	46	18	/
853	Krankenschwestern/-pfleger, Hebammen/Entbindungspfleger i	153	29	52	35	27	10	/
	w	142	25	48	34	26	9	/
856	Sprechstundenhelfer ..... i	61	14	17	17	9	/	-
	w	61	14	17	16	9	/	-

1) Klassifizierung der Berufe, Ausgabe 1992 (siehe Anhang).

14 Erwerbstätige im April 1995 nach Berufsgruppen, ausgewählten Berufsordnungen  
und Altersgruppen

1 000

Nr. der Sy- ste- ma- tik 1)	Berufsgruppe Berufsordnung (i = insgesamt, w = weiblich)	Erwerbstätige insgesamt	Davon im Alter von ... bis unter ... Jahren					
			15 - 25	25 - 35	35 - 45	45 - 55	55 - 65	65 und mehr
86	Soziale Berufe .....	i 223	18	61	70	55	19	/
	w 200		14	56	64	49	16	/
861	Sozialarbeiter, Sozial- pädagogen .....	i 35	/	8	12	10	/	-
	w 26		/	7	9	7	/	-
863	Erzieher .....	i 132	9	38	42	33	10	-
	w 128		9	37	40	32	10	-
864	Altenpfleger .....	i 25	/	6	8	5	/	-
	w 22		/	5	7	/	/	-
87	Lehrer .....	i 238	/	64	69	72	30	/
	w 157		/	44	49	46	15	-
870	Lehrer ohne nähere Angabe ....	i 79	/	20	24	25	9	-
	w 61		/	16	19	19	6	-
871	Hochschullehrer und verwandte Berufe .....	i 23	-	7	6	5	/	/
	w 6		-	/	/	/	/	-
872	Gymnasiallehrer .....	i 20	/	6	7	5	/	-
	w 13		/	/	/	/	/	-
873	Grund-, Haupt-, Real-, Sonderschullehrer .....	i 74	/	20	20	24	8	/
	w 61		/	18	18	19	5	-
88	Geistes- und naturwissen- schaftliche Berufe, a.n.g. ..	i 30	/	9	10	7	/	/
	w 15		/	/	6	/	/	-
881	Wirtschaftswissen- schaftler, a.n.g. ....	i 8	/	/	/	/	/	-
	w /		/	/	/	/	/	-
89	Berufe in der Seelsorge .....	i 8	-	/	/	/	/	/
	w /		-	/	/	/	/	-
90	Berufe in der Körperpflege ...	i 52	14	11	11	12	/	/
	w 49		14	11	11	11	/	/
901	Friseure .....	i 43	14	9	8	9	/	/
	w 40		13	9	8	9	/	/
91	Hotel- und Gaststättenberufe .	i 100	24	28	24	18	5	/
	w 65		19	18	14	10	/	/
911	Hoteliers, Gastwirte, Hotel-, Gaststättengeschäftsführer .	i 34	/	7	12	10	/	/
	w 14		/	/	/	/	/	/
912	Restaurantfachleute, Stewards/Stewardessen .....	i 42	13	16	8	/	/	/
	w 32		10	12	6	/	/	/
92	Haus- und ernährungswirt- schaftliche Berufe .....	i 29	6	6	7	7	/	-
	w 26		6	5	7	6	/	-
93	Reinigungs- und Ent- sorgungsberufe .....	i 132	6	33	45	32	16	/
	w 106		/	26	36	27	14	/
934	Gebäudereiniger, Raumpfleger .	i 80	/	20	28	20	10	/
	w 67		/	17	23	16	9	/
97	Mith. Familienangehörige außerhalb der Landwirt- schaft, a.n.g. ....	i /	-	/	/	/	/	/
	w /		-	/	/	/	/	/
98	Arbeitskräfte mit (noch) nicht bestimmtem Beruf .....	i 99	89	6	/	/	/	-
	w 45		40	/	/	/	/	-
99	Arbeitskräfte ohne nähere Tätigkeitsangabe .....	i 211	31	57	57	48	18	/
	w 82		10	24	25	18	6	/
	Insgesamt .....	i 6 804	914	1 870	1 958	1 464	581	18
	w 3 007		375	833	892	674	228	5

1) Klassifizierung der Berufe, Ausgabe 1992 (siehe Anhang).

15 Erwerbstätige im April 1995 nach Berufsgruppen, ausgewählten Berufsordnungen  
und überwiegend ausgeübter Tätigkeit

1 000

Nr. der Sy- ste- ma- tik 1)	Berufsgruppe Berufsordnung  (i = insgesamt, w = weiblich)	Erwerbs- tätige  ins- gesamt	Art der Überwiegend ausgeübten Tätigkeit									
			Ma- schinen einstel- len, warten	Her- stellen	Repa- rieren	Handel treiben	Büro- ar- beiten	Planen, Forschen	Leiten	Allge- meine Dienst- lei- stungen	Sichern	Aus- bilden, Infor- mieren
01	Landwirtschaftliche Berufe ...	i 44 w 12	/	37 11	/	/	/	/	/	/	-	/
011	Landwirte, Pflanzenschutzter ..	i 27 w 6	/	24 /	/	/	/	/	/	/	-	/
013	Landarbeitskräfte .....	i 16 w 6	/	13 5	/	/	-	/	/	/	-	/
014	Mithelfende Familienangehörige in der Landwirtschaft, a.n.g.	i / w /	-	/	-	-	-	-	-	-	-	-
02	Tierwirtschaftliche Berufe ...	i 39 w 19	/	36 17	/	/	/	/	-	/	-	/
023	Tier-, Pferde-, Fischwirte ...	i 24 w 10	/	22 9	/	-	-	/	-	/	-	/
024	Tierpfleger und verwandte Berufe, a.n.g. ....	i 16 w 9	/	14 8	-	/	/	-	-	/	-	/
03	Verwaltungs-, Beratungs- und technische Fachkräfte in der Land- und Tierwirtschaft ...	i / w /	/	/	-	/	/	/	/	-	/	/
031	Verwalter in der Land- und Tierwirtschaft .....	i / w /	/	/	-	/	/	/	/	-	-	/
032	Land-, Tierwirtschaftsberater, Agraringenieure, -techniker	i / w /	/	/	-	/	/	/	/	-	/	/
05	Gartenbauberufe .....	i 108 w 70	/	73 45	6 /	13 12	/	/	/	12 8	/	/
051	Gärtner, Gartenerbeiter .....	i 80 w 48	/	63 37	/	/	/	-	/	10 6	/	/
052	Ingenieure, Techniker in Gar- tenbau und Landespflege ....	i 9 w 5	-	6 /	/	-	/	/	/	/	-	/
06	Forst-, Jagdberufe .....	i 26 w 7	/	20 6	/	/	/	/	/	/	/	/
062	Forstwirte (Waldarbeiter).....	i 20 w 6	/	17 6	/	-	-	-	/	/	-	/
07	Bergleute .....	i 10 w /	/	/	/	-	/	-	/	/	/	-
08	Mineralgewinner, -aufbereiter .	i / w /	/	/	/	/	-	-	/	/	/	-
10	Steinbearbeiter .....	i / w -	/	/	/	/	-	-	-	-	-	-
11	Baustoffhersteller .....	i / w -	/	/	/	/	-	-	-	/	-	/
12	Keramiker .....	i / w /	/	/	/	-	-	-	-	/	-	/
13	Berufe in der Glasherstellung und -bearbeitung .....	i 6 w /	/	/	/	/	/	/	/	/	-	/
131	Glaserhersteller .....	i / w /	/	/	/	/	-	-	-	/	-	/
14	Chemieberufe .....	i 23 w 8	13 /	/	/	/	/	/	/	/	/	/
141	Chemiebetriebswerker .....	i 18 w 6	12 /	/	/	/	/	/	/	/	/	/
15	Kunststoffberufe .....	i 5 w /	/	/	/	-	-	/	-	/	-	-
152	Kunststoff-Formgeber .....	i / w /	/	/	/	-	-	-	-	/	-	-
16	Papierherstellungs-, Papier- verarbeitungsberufe .....	i / w /	/	/	-	/	-	-	-	-	-	-

1) Klassifizierung der Berufe, Ausgabe 1992 (siehe Anhang).

15 Erwerbstätige im April 1995 nach Berufsgruppen, ausgewählten Berufsordnungen  
und Überwiegend ausgeübter Tätigkeit

1 000

Nr. der Sy- ste- ma- tik 1)	Berufsgruppe Berufsordnung (i = insgesamt, w = weiblich)	Erwerbs- tätige ins- gesamt	Art der Überwiegend ausgeübten Tätigkeit									
			Ma- schinen einstel- len, warten	Her- stellen	Repa- rieren	Handel treiben	Büro- ar- beiten	Planen, Forschen	Leiten	Allge- meine Dienst- lei- stungen	Sichern	Aus- bilden, Infor- mieren
161	Papiermacher .....	i w	/ /	/	-	-	-	-	-	-	-	-
17	Druck- und Druckweiter- verarbeitungsberufe .....	i w	18 8	8 /	/	/	/	/	/	/	-	/
174	Drucker (Hoch-, Flach-, Tiefdruck) .....	i w	7 /	/	/	-	/	/	/	/	-	-
18	Berufe in der Holzbearbeitung, Holz- und Flechtwaren- herstellung .....	i w	8 /	/	5 /	/	-	-	-	/	/	-
181	Holzbearbeitungsmechaniker ...	i w	5 /	/	/	/	-	-	-	/	/	-
19	Berufe in der Hütten- und Halbzeugindustrie .....	i w	6 /	/	/	-	-	-	/	/	-	-
191	Verfahrensmechaniker (Metallerzeugung) .....	i w	/	/	/	-	-	-	/	/	-	-
20	Gießereiberufe .....	i w	9 /	/	/	-	-	-	/	-	-	-
21	Berufe in der spanlosen Metallverformung .....	i w	/	/	/	-	/	-	/	-	-	-
212	Drahtverformer, Draht- verarbeiter .....	i w	/	/	/	-	-	-	/	-	-	-
22	Berufe in der spanenden Metallverformung .....	i w	31 /	18 /	10 /	/	/	/	-	/	-	-
221	Dreher .....	i w	16 /	10 -	/	/	/	-	-	/	-	-
225	Metallschleifer .....	i w	/	/	/	-	/	-	-	-	-	-
23	Berufe in der Metallober- flächenveredlung und Metallvergütung .....	i w	/	/	/	/	/	-	-	/	-	-
234	Galvaniseure, Metallfärber ...	i w	/	/	/	-	-	-	-	/	-	-
24	Metallverbindungsberufe .....	i w	31 /	/	18 /	9 -	-	-	/	/	-	/
241	Schweißer, Brennschneider ....	i w	30 /	/	18 /	9 -	-	-	/	/	-	/
25	Metall- und Anlagenbauberufe .	i w	161 /	24 /	67 /	66 /	/	/	/	/	/	-
254	Konstruktionsmechaniker (Aus- rüstungstechnik) und zu- gehörige Metallbauer .....	i w	138 /	19 -	53 /	61 /	/	/	/	/	/	-
256	Metallbauer (Metallgestaltung) und Schmiede (Handwerk) ....	i w	/	/	/	-	-	-	-	-	-	-
26	Blechkonstruktions- und Installationsberufe .....	i w	169 6	10 -	100 /	51 /	/	/	/	/	/	/
264	Anlagenmechaniker (Ver- sorgungstechnik) .....	i w	7 -	/	/	/	-	/	-	-	-	-
268	Zentralheizungs-, Lüftungsbauer	i w	55 /	/	36 /	14 /	/	/	/	/	/	/
269	Installations- und Montage- berufe, a.n.g. ....	i w	65 /	/	38 /	18 /	/	/	/	/	-	/

1) Klassifizierung der Berufe, Ausgabe 1992 (siehe Anhang).

15 Erwerbstätige im April 1995 nach Berufsgruppen, ausgewählten Berufsordnungen  
und überwiegend ausgeübter Tätigkeit

1 000

Nr. der Sys- te- ma- tik 1)	Berufsgruppe Berufsordnung  (i = insgesamt, w = weiblich)	Erwerbs- tätige ins- gesamt	Art der Überwiegend ausgeübten Tätigkeit									
			Ma- schinen einstel- len, warten	Her- stellen	Repa- rieren	Handel treiben	Büro- ar- beiten	Planen, Forschen	Leiten	Allge- meine Dienst- lei- stungen	Sichern	Aus- bilden, Infor- mieren
27	Maschinenbau- und -wartungsberufe ..... i	54	14	14	23	/	/	/	/	/	/	/
	w	/	/	/	/	-	/	-	-	-	-	-
270	Industriemechaniker o.n.F., Mechaniker o.n.A. .... i	20	5	6	7	/	/	/	/	/	/	-
	w	/	/	/	/	-	/	-	-	-	-	-
273	Industriemechaniker (Maschinen- und Systemtechnik), Maschinen- baumechaniker ..... i	17	5	6	/	-	/	/	/	/	/	-
	w	/	/	/	-	-	/	-	-	-	-	-
28	Fahr-, Flugzeugbau- und -wartungsberufe ..... i	69	/	8	50	/	/	/	/	/	/	/
	w	/	-	/	/	-	-	-	-	-	-	/
281	Kraftfahrzeug-, Zweirad- mechaniker ..... i	58	/	5	44	/	/	/	/	/	/	/
	w	/	-	-	/	-	-	-	-	-	-	/
29	Werkzeug- und Formenbauberufe i	15	5	7	/	-	/	/	/	/	/	-
	w	/	/	/	-	-	/	/	-	-	-	-
290	Werkzeugmechaniker, Werk- zeugmacher o.n.F. .... i	10	/	/	/	-	-	/	/	/	-	-
	w	/	-	/	-	-	-	-	-	-	-	-
30	Feinwerktechnische und verwandte Berufe ..... i	31	/	10	7	/	/	/	-	/	-	8
	w	17	/	/	/	/	/	/	-	/	-	6
300	Industriemechaniker (Ge- räte- und Feinwerktech- nik), Feinmechaniker ..... i	/	/	/	/	/	/	/	-	-	-	-
	w	/	-	/	/	-	-	/	-	-	-	-
31	Elektroberufe ..... i	194	31	83	66	/	/	/	/	/	/	/
	w	11	/	5	/	/	/	/	/	/	-	/
316	Elektromechaniker, Industrie- elektroniker ..... i	21	7	6	/	/	/	/	/	-	/	-
	w	/	/	/	/	-	/	/	/	-	/	-
32	Montierer und Metall- berufe, a.n.g. .... i	18	/	12	/	-	-	-	-	/	-	/
	w	9	/	7	/	-	-	-	-	-	-	/
323	Metallarbeiter o.n.A. .... i	8	/	/	/	-	-	-	-	/	-	/
	w	/	/	/	/	-	-	-	-	/	-	/
33	Spinnberufe ..... i	/	/	/	/	-	/	-	/	-	-	-
	w	/	/	/	/	-	/	-	/	-	-	-
34	Berufe i.d. Textilherstellung i	/	/	/	/	/	-	-	-	-	-	/
	w	/	/	/	/	-	-	-	-	-	-	/
35	Berufe i.d. Textilverarbeitung i	26	/	16	/	/	/	/	/	/	/	/
	w	24	/	15	/	/	/	/	/	/	/	/
351	Oberbekleidungsschneider ..... i	7	/	/	/	/	/	-	/	/	-	-
	w	6	/	/	/	/	/	-	/	/	-	-
358	Textilnäher, a.n.g. .... i	14	/	9	/	/	-	-	-	/	-	/
	w	13	/	9	/	/	-	-	-	/	-	/
36	Textilveredler ..... i	/	/	/	/	-	-	/	-	/	-	-
	w	/	/	/	/	-	-	-	-	-	-	-
37	Berufe in der Lederherstellung, Leder- und Fellverarbeitung i	9	/	/	/	/	/	/	/	/	-	/
	w	/	/	/	/	/	/	/	/	/	-	-
372	Schuhmacher (Handwerk) ..... i	/	/	/	/	/	-	-	-	-	-	/
	w	/	-	/	-	/	-	-	-	-	-	-
39	Berufe in der Back-, Konditor-, Süßwarenherstellung ..... i	29	/	25	/	/	/	-	/	/	-	/
	w	11	/	10	-	/	-	-	-	/	-	-
391	Bäcker ..... i	20	/	17	/	/	/	-	/	/	-	/
	w	6	/	/	-	/	-	-	-	/	-	-
40	Fleischer ..... i	24	/	19	/	/	-	-	/	/	/	/
	w	/	-	/	/	/	-	-	-	/	-	/
41	Köche ..... i	99	/	55	-	/	/	/	/	35	/	5
	w	76	/	44	-	/	/	/	/	25	/	/

1) Klassifizierung der Berufe, Ausgabe 1992 (siehe Anhang).

15 Erwerbstätige im April 1995 nach Berufsgruppen, ausgewählten Berufsordnungen  
und überwiegend ausgeübter Tätigkeit

1 000

Nr. der Sy- ste- ma- tik 1)	Berufsgruppe Berufsordnung (i = insgesamt, w = weiblich)	Erwerbs- tätige ins- gesamt	Art der überwiegend ausgeübten Tätigkeit									
			Ma- schinen einstel- len, warten	Her- stellen	Repa- rieren	Handel treiben	Büro- ar- beiten	Planen, Forschen	Leiten	Allge- meine Dienst- lei- stungen	Sichern	Aus- bilden, Infor- mieren
42	Berufe in der Getränke-, Genußmittelherstellung .....	i w	/ /	/ /	- /	- /	/ /	- /	/ /	/ /	- /	- /
421	Brauer und Mälzer .....	i w	/ /	/ /	- /	- /	- /	- /	- /	- /	- /	- /
43	Übrige Ernährungsberufe .....	i w	/ /	/ /	- /	- /	/ /	/ /	/ /	- /	- /	/ /
44	Hochbauberufe .....	i w	238 /	/ /	199 /	29 /	/ /	- /	/ /	/ /	/ /	/ /
441	Maurer, Feuerungs- und Schoornsteinbauer .....	i w	178 /	/ /	152 /	23 /	/ /	- /	/ /	/ /	/ /	/ /
46	Tiefbauberufe .....	i w	72 /	/ /	48 /	15 /	/ /	/ /	/ /	/ /	/ /	/ /
461	Straßenbauer .....	i w	24 /	/ /	16 /	5 /	/ /	/ /	/ /	/ /	- /	/ /
47	Bauhilfsarbeiter .....	i w	61 6	/ /	38 /	13 /	- /	/ /	- /	6 /	/ /	- /
48	Ausbauberufe .....	i w	140 /	/ /	94 /	38 /	/ /	/ /	/ /	/ /	/ /	/ /
487	Zimmerer .....	i w	37 /	/ /	30 /	6 /	- /	/ /	/ /	/ /	/ /	- /
488	Dachdecker .....	i w	38 /	/ /	18 /	19 /	/ /	- /	/ /	/ /	- /	/ /
49	Raumausstatter, Polsterer ....	i w	11 /	/ /	7 /	/ /	/ /	- /	- /	/ /	- /	- /
50	Berufe in der Holz- und Kunststoffverarbeitung .....	i w	89 /	6 /	64 /	15 /	/ /	/ /	/ /	/ /	- /	/ /
501	Tischler .....	i w	76 /	/ /	55 /	14 /	/ /	/ /	/ /	/ /	- /	/ /
51	Maler, Lackierer und verwandte Berufe .....	i w	77 5	/ /	29 /	43 /	/ /	/ /	/ /	/ /	- /	/ /
511	Maler und Lackierer (Ausbau) .	i w	53 /	/ /	19 /	32 /	/ /	- /	/ /	/ /	- /	/ /
52	Warenprüfer, Versand- fertigmacher .....	i w	41 25	/ /	7 6	/ /	/ /	/ /	8 /	16 11	/ /	/ /
53	Hilfsarbeiter ohne nähere Tätigkeitsangabe .....	i w	110 48	11 /	55 25	15 /	/ /	/ /	/ /	21 11	/ /	/ /
54	Maschinen-, Anlagen- führer, a.n.g. ....	i w	104 9	63 7	26 /	/ /	/ /	/ /	/ /	10 /	/ /	/ /
55	Maschineneinrichter, a.n.g. ...	i w	6 /	/ /	/ /	/ /	- /	- /	/ /	/ /	- /	- /
60	Ingenieure, a.n.g. ....	i w	187 34	12 /	10 /	/ /	13 /	24 7	68 13	47 /	/ /	/ /
603	Bauingenieure .....	i w	48 8	/ /	6 /	/ /	/ /	6 /	13 /	20 /	- /	/ /
609	Architekten, Raumplaner, a.n.g.	i w	13 /	- /	/ /	/ /	/ /	9 /	/ /	/ /	- /	- /
61	Chemiker, Physiker, Mathematiker	i w	13 /	/ /	/ /	/ /	/ /	8 /	/ /	- /	/ /	/ /
62	Techniker, a.n.g. ....	i w	112 28	15 /	11 /	11 /	/ /	17 9	28 10	18 /	/ /	/ /
63	Technische Sonderfachkräfte ..	i w	17 14	/ /	/ /	/ /	/ /	/ /	13 11	- /	/ /	/ /
633	Chemielaboranten .....	i w	12 11	/ /	/ /	- /	/ /	/ /	10 9	- /	/ /	/ /

1) Klassifizierung der Berufe, Ausgabe 1992 (siehe Anhang).

15 Erwerbstätige im April 1995 nach Berufsgruppen, ausgewählten Berufsordnungen  
und überwiegend ausgeübter Tätigkeit

1 000

Nr. der Sys- te- ma- tik 1)	Berufsgruppe Berufsordnung (i = insgesamt, w = weiblich)	Erwerbs- tätige ins- gesamt	Art der überwiegend ausgeübten Tätigkeit									
			Ma- schinen einstel- len, warten	Her- stellen	Repa- rieren	Handel treiben	Büro- ar- beiten	Planen, Forschen	Leiten	Allge- meine Dienst- lei- stungen	Sichern	Aus- bilden, Infor- mieren
64	Technische Zeichner und verwandte Berufe .....	i w	22 20	/	/	-	/	5	16 14	/	-	/
641	Technische Zeichner .....	i w	10 9	/	/	-	-	/	6 6	/	-	/
65	Industrie-, Werk-, Aus- bildungsmeister .....	i w	43 9	/	5	/	/	/	7	/	/	16 6
651	Industrie-, Werkmeister .....	i w	22 /	/	/	/	/	/	6	/	/	-
66	Verkaufspersonal .....	i w	348 282	/	/	6	324 264	/	/	/	9 6	/
660	Verkäufer o.n.A. ....	i w	172 134	/	/	/	160 125	/	/	/	/	/
661	Nahrungs-, Genußmittel- verkäufer .....	i w	120 109	/	/	/	113 103	-	/	/	/	/
662	Sonstige Fachverkäufer .....	i w	53 37	-	/	/	50 36	/	-	/	/	-
67	Groß- und Einzelhandelskaufleute, Ein- und Verkaufsfachleute .	i w	113 59	/	/	/	75 41	11 8	/	15 6	/	/
672	Einzelhandelskaufleute ohne Fachbereichsangabe, ambulante Händler .....	i w	22 13	-	-	/	18 11	/	/	/	-	/
68	Warenkaufleute, a.n.g., Vertreter .....	i w	69 22	/	/	/	50 13	/	/	/	/	5 /
687	Handelsvertreter, Ver- triebsbeauftragte .....	i w	14 /	-	-	/	13 /	/	/	/	-	/
689	Andere Vertreter, Hand- lungsreisende .....	i w	37 8	/	/	/	29 5	/	/	/	/	/
69	Bank-, Bausparkassen-, Versicherungsfachleute .....	i w	91 56	/	/	/	32 16	42 33	/	8	/	6 /
691	Bankfachleute .....	i w	52 39	/	/	/	15 11	29 23	/	/	/	/
695	Versicherungsfachleute (nicht gesetzliche Sozialver- sicherung) .....	i w	38 17	/	-	-	17 /	14 9	/	/	-	/
70	Andere Dienstleistungskaufleute und zugehörige Berufe .....	i w	55 29	/	/	/	20 10	12 9	/	8	6	/
71	Berufe des Landverkehrs .....	i w	317 21	25 /	15 /	6 /	6 /	/	/	12 /	235 9	12 /
712	Eisenbahnbetriebspersonal ....	i w	35 12	7 /	/	/	/	/	/	6 /	8 /	8 /
714	Berufskraftfahrer, Kutscher ...	i w	246 5	11 /	13 -	-	-	/	/	/	209 /	/
72	Berufe des Wasser- und Luftverkehrs .....	i w	6 /	/	/	/	/	/	/	/	/	/
73	Berufe des Nachrichtenverkehrs	i w	40 33	/	/	/	/	/	/	/	29 23	/
732	Dienstleistungsfachkräfte im Postbetrieb .....	i w	30 25	/	/	/	/	/	-	-	28 23	/
74	Lagerverwalter, Lager-, Transportarbeiter .....	i w	95 22	7 /	9 /	/	9 /	5 /	/	6 /	52 12	/

1) Klassifizierung der Berufe, Ausgabe 1992 (siehe Anhang).

15 Erwerbstätige im April 1995 nach Berufsgruppen, ausgewählten Berufsordnungen  
und überwiegend ausgeübter Tätigkeit

1 000

Nr. der Sy- ste- ma- tik 1)	Berufsgruppe Berufsordnung (i = insgesamt, w = weiblich)	Erwerbs- tätige ins- gesamt	Art der Überwiegend ausgeübten Tätigkeit									
			Ma- schinen- einstel- len, warten	Her- stellen	Repa- rieren	Handel- treiben	Büro- ar- beiten	Planen, Forschen	Leiten	Allge- meine Dienst- lei- stungen	Sichern	Aus- bilden, infor- mieren
75	Berufe in der Unternehmenslei- tung, -beratung und -prüfung	i 263 w 82	/	12	10	43	42	10	120	6	/	12
			/	/	/	15	26	/	28	/	/	6
750	Unternehmer, Geschäfts- führer, a.n.g. ....	i 146 w 32	/	11	9	25	10	/	74	5	/	5
			-	/	/	9	5	/	12	/	-	/
751	Geschäftsbereichsleiter, Direktionsassistenten, a.n.g.	i 73 w 26	/	/	/	13	13	/	37	/	/	/
			/	/	/	/	7	/	11	/	-	/
753	Wirtschaftsprüfer, Steuerbe- rater und verwandte Berufe .	i 8 w /	-	-	/	/	/	/	/	-	/	/
			/	-	-	/	/	/	/	-	/	/
76	Abgeordnete, administrativ entscheidende Berufstätige .	i 72 w 38	-	/	/	/	32	/	26	/	/	/
			-	-	-	/	22	/	10	/	/	/
77	Rechnungskaufleute, Informatiker .....	i 149 w 116	/	/	/	22	107	/	6	/	/	/
			/	/	/	19	88	/	/	/	/	/
772	Buchhalter .....	i 78 w 73	/	/	/	/	72	/	/	/	/	/
			-	/	/	/	68	/	/	/	/	/
78	Büroberufe, Kaufmännische Angestellte, a.n.g. ....	i 708 w 596	/	6	/	41	544	14	51	12	16	18
			/	/	/	28	495	8	30	9	7	14
787	Verwaltungsfachleute (mitt- lerer Dienst), a.n.g. ....	i 61 w 44	/	/	/	/	39	/	/	/	7	/
			/	/	-	/	33	/	/	/	/	/
788	Büro- und kaufmännische Sachbearbeiter, a.n.g. ....	i 257 w 222	/	/	/	9	213	5	18	/	/	/
			/	/	/	7	192	/	12	/	/	/
79	Dienst-, Wachberufe .....	i 104 w 15	/	/	34	/	/	/	/	15	41	/
			/	/	/	/	/	-	/	/	7	/
80	Sicherheitsberufe, ander- weitig nicht genannt .....	i 149 w 11	/	/	/	/	/	/	/	/	130	/
			-	/	-	/	/	/	/	/	7	/
801	Soldaten, Grenzschutz-, Polizeibedienstete .....	i 132 w 9	/	-	-	-	/	/	/	/	123	/
			-	-	-	-	/	/	-	-	7	/
81	Berufe im Rechts- und Voll- streckungswesen .....	i 25 w 11	-	/	-	/	/	/	/	-	14	/
			-	-	-	/	/	-	/	-	6	/
813	Rechtsvertreter, Rechtsberater	i 11 w /	-	-	-	/	/	/	/	-	/	/
			-	-	-	/	/	-	/	-	/	/
82	Publizistische, Übersetzungs-, Bibliotheks- und verwandte Berufe .....	i 29 w 19	-	/	/	/	8	/	/	/	/	15
			-	-	/	/	6	/	/	/	/	9
821	Publizisten .....	i 11 w /	-	-	-	/	/	/	/	-	/	8
			-	-	-	/	/	/	/	-	/	/
83	Künstlerische und zuge- ordnete Berufe .....	i 44 w 18	/	/	/	/	/	6	/	/	-	26
			/	/	/	/	/	/	/	/	-	8
84	Ärzte, Apotheker .....	i 68 w 36	-	/	-	/	/	/	/	/	/	62
			-	/	-	/	/	/	/	/	/	32
841	Ärzte .....	i 49 w 26	-	-	-	/	/	/	/	/	/	48
			-	-	-	-	/	/	/	/	/	25
85	Übrige Gesundheitsdienst- berufe .....	i 283 w 257	/	/	/	/	11	/	/	5	/	257
			/	/	/	/	10	/	/	/	/	233
853	Krankenschwestern/-pfleger, Hebammen/Entbindungspfleger	i 153 w 142	/	/	/	/	/	/	/	/	/	147
			/	/	-	/	/	/	/	/	/	136
856	Sprechstundenhelfer .....	i 61 w 61	-	/	/	/	8	/	/	/	/	52
			-	/	/	/	8	/	/	/	/	52

1) Klassifizierung der Berufe, Ausgabe 1992 (siehe Anhang).



15 Erwerbstätige im April 1995 nach Berufsgruppen, ausgewählten Berufsordnungen  
und überwiegend ausgeübter Tätigkeit

1 000

Nr. der Sy- ste- ma- tik 1)	Berufsgruppe Berufsordnung  (i = insgesamt, w = weiblich)	Erwerbs- tätige ins- gesamt	Art der überwiegend ausgeübten Tätigkeit									
			Ma- schinen einstel- len, warten	Her- stellen	Repa- rieren	Handel treiben	Büro- ar- beiten	Planen, Forschen	Leiten	Allge- meine Dienst- lei- stungen	Sichern	Aus- bilden, Infor- mieren
86	Soziale Berufe .....	i 223 w 200	-	/	/	/	6	/	/	/	/	206 186
861	Sozialarbeiter, Sozial- pädagogen .....	i 35 w 26	-	/	/	/	/	/	/	/	-	29 21
863	Erzieher .....	i 132 w 128	-	/	/	-	/	/	/	/	/	128 125
864	Altenpfleger .....	i 25 w 22	-	-	-	-	-	-	/	/	/	23 21
87	Lehrer .....	i 238 w 157	/	/	/	/	/	5	/	/	/	223 152
870	Lehrer ohne nähere Angabe ....	i 79 w 61	/	/	-	-	/	/	/	-	-	77 60
871	Hochschullehrer und verwandte Berufe .....	i 23 w 6	/	-	-	/	/	/	/	/	-	17 /
872	Gymnasiallehrer .....	i 20 w 13	-	-	-	-	-	/	/	-	/	20 12
873	Grund-, Haupt-, Real-, Sonderschullehrer .....	i 74 w 61	-	/	/	-	/	-	/	/	/	72 60
88	Geistes- und naturwissen- schaftliche Berufe, a.n.g. ..	i 30 w 15	/	/	/	/	6	10	/	/	/	7 /
881	Wirtschaftswissen- schaftler, a.n.g. ....	i 8 w /	/	-	-	/	/	/	/	-	/	/
89	Berufe in der Seelsorge .....	i 8 w /	-	-	-	-	/	-	/	/	/	7 /
90	Berufe in der Körperpflege ...	i 52 w 49	/	/	/	/	-	/	/	/	-	43 41
901	Friseure .....	i 43 w 40	/	/	/	/	-	-	/	/	-	35 33
91	Hotel- und Gaststättenberufe .	i 100 w 85	/	/	/	12 8	/	/	/	79 51	/	/
911	Hoteliers, Gastwirte, Hotel-, Gaststättengeschäftsführer .	i 34 w 14	-	/	/	/	/	/	/	26 10	-	/
912	Restaurantfachleute, Stewards/Stewardessen .....	i 42 w 32	/	/	/	/	/	/	/	35 26	/	/
92	Haus- und ernährungswirt- schaftliche Berufe .....	i 29 w 26	/	/	/	/	/	/	/	18 17	-	6 6
93	Reinigungs- und Ent- sorgungsberufe .....	i 132 w 106	/	/	/	/	/	/	/	118 99	/	/
934	Gebäudereiniger, Raumpfleger .	i 80 w 67	/	/	/	-	/	/	/	75 64	/	/
97	Mith. Familienangehörige außerhalb der Landwirt- schaft, a.n.g. ....	i / w /	-	/	-	/	/	-	-	/	-	/
98	Arbeitskräfte mit (noch) nicht bestimmtem Beruf .....	i 99 w 45	/	32 6	13 /	11 8	19 14	/	/	6 /	/	10 8
99	Arbeitskräfte ohne nähere Tätigkeitsangabe .....	i 211 w 82	11 /	44 11	24 /	25 14	26 18	8 /	17 /	27 12	/	25 14
	Insgesamt .....	i 6 804 w 3 007	374 43	1 409 284	613 49	753 486	980 794	238 92	411 119	769 330	248 45	1 008 766

1) Klassifizierung der Berufe, Ausgabe 1992 (siehe Anhang).

Neue Länder und Berlin-Ost

Beruf und Ausbildung

16 Erwerbstätige im April 1995 nach Wirtschaftsunterbereichen, Altersgruppen, Vollzeit-/Teilzeiterwerbstätigkeit, monatlichem Nettoeinkommen, berufsbildendem oder Hochschulabschluß und überwiegend ausgeübter Tätigkeit

Gegenstand der Nachweisung (i=insges., m=männl. w = weiblich)	Erwerbs- tätige ins- gesamt	Art der überwiegend ausgeübten Tätigkeit										
		Masch. ein- stellen, warten	Her- stellen	Repa- rieren	Handel- treiben	Büro- arbeiten	Planen, Forschen	Leiten	Allge- meine Dienst- leistung	Sichern	Aus- bilden, Infor- mieren	
1 000												
Erwerbstätige insgesamt .....	m	3797	331	1126	563	267	186	147	291	439	204	242
	w	3007	43	284	49	486	794	92	119	330	45	766
	i	6804	374	1409	613	753	980	238	411	769	248	1008
In Prozent der Erwerbstätigen												
Wirtschaftsunterbereich												
Land- u. Forst- wirtschaft, Fischerei .....	m	4.1	2.7	8.7	2.4	/	/	/	3.0	/	/	/
	w	3.6	/	24.8	/	1.4	1.7	/	2.4	/	/	/
	i	3.9	2.6	12.0	2.6	1.3	1.6	/	2.5	3.2	/	/
Bergbau- und Verarbeitendes Gewerbe .....	m	21.4	52.3	25.9	19.8	13.1	16.5	30.6	22.4	10.6	/	4.5
	w	12.0	68.1	35.7	25.4	9.0	12.4	23.6	13.8	8.0	/	1.3
	i	17.3	54.1	27.9	20.3	10.4	13.2	28.0	19.9	9.5	2.1	2.1
Energ. u. Wasser- versorgung .....	m	1.8	5.9	0.9	2.3	/	/	/	2.9	/	/	/
	w	0.8	/	/	/	/	1.9	/	/	/	/	/
	i	1.3	5.6	0.8	2.2	/	2.0	3.1	2.6	/	/	/
Baugewerbe .....	m	27.8	16.4	54.1	40.3	4.6	10.6	11.9	21.2	10.3	/	/
	w	4.0	/	5.0	11.3	/	9.0	13.0	6.7	/	/	/
	i	17.3	14.7	44.2	37.9	2.3	9.3	12.3	17.0	6.5	/	/
Handel/Gastgew. ...	m	11.9	3.8	3.3	15.3	61.8	7.2	/	11.7	21.4	/	/
	w	20.4	/	10.7	21.5	74.2	9.2	/	13.0	31.1	/	1.9
	i	15.7	3.7	4.8	15.8	69.8	8.8	3.1	12.1	25.5	/	1.9
Verkehr und Nachrichten- übermittlung ....	m	8.0	10.8	2.0	6.0	2.3	6.2	5.1	10.0	32.4	4.5	/
	w	4.5	/	/	/	2.9	6.3	/	9.1	12.0	12.2	/
	i	6.4	10.6	1.8	5.9	2.7	6.3	4.5	9.7	23.6	5.9	0.8
Kreditinstitute und Versiche- rungsgewerbe ....	m	1.4	/	/	/	8.1	8.1	/	2.1	/	/	/
	w	3.1	/	/	/	4.6	7.2	/	4.8	/	/	/
	i	2.1	/	/	/	5.8	7.4	/	2.9	/	/	0.8
Grundstückswesen, Vermietung, Dienstleistungen für Unter- nehmen .....	m	4.9	2.0	1.0	2.3	4.9	13.1	24.5	7.5	4.8	14.1	3.6
	w	6.1	/	/	/	2.2	10.5	19.5	8.2	11.9	16.2	1.0
	i	5.4	2.1	1.2	2.3	3.1	11.0	22.6	7.7	7.8	14.5	1.6
Öffentliche Ver- waltung, Ver- teidigung, Sozial- Sozialversiche- rung u.ä. ....	m	8.9	2.2	1.6	4.7	/	25.7	9.4	12.5	5.9	70.3	6.8
	w	13.5	/	8.2	11.2	1.4	28.6	10.4	24.2	8.7	50.1	6.7
	i	10.9	2.2	2.9	5.2	1.2	28.1	9.8	15.9	7.1	66.7	6.7
Öffentliche und private Dienst- leistungen .....	m	10.0	3.7	2.4	6.7	2.5	9.1	11.5	6.8	10.2	4.6	77.3
	w	32.0	/	12.5	17.2	3.3	13.2	19.7	17.1	23.4	12.1	87.7
	i	19.7	4.2	4.5	7.6	3.0	12.4	14.7	9.8	15.9	6.0	85.2
Alter von ... bis unter ... Jahren												
unter 20 .....	m	5.1	3.6	9.0	6.9	2.6	4.7	/	/	1.6	6.4	/
	w	4.1	/	4.5	/	5.5	3.6	/	/	4.8	/	4.1
	i	4.7	3.6	8.1	6.9	4.5	3.8	/	/	3.0	6.0	3.5
20 - 30 .....	m	21.0	19.2	24.2	22.7	19.6	16.5	12.4	6.8	20.6	40.0	16.6
	w	20.3	20.7	20.1	19.7	24.1	19.2	21.1	12.1	18.7	25.3	20.6
	i	20.7	19.4	23.3	22.4	22.5	18.7	15.8	8.3	19.8	37.4	19.6
30 - 45 .....	m	43.5	46.4	43.7	42.8	47.3	40.3	43.7	46.4	46.4	30.6	40.1
	w	45.4	45.6	45.5	45.7	44.1	46.1	45.8	51.9	45.5	42.0	44.6
	i	44.3	46.3	44.1	43.0	45.3	45.0	44.5	48.0	46.0	32.7	43.5
45 - 60 .....	m	28.6	29.8	22.2	26.5	28.9	35.3	37.9	42.9	30.0	21.5	37.4
	w	29.5	30.7	29.4	27.1	25.6	30.7	30.8	34.6	29.9	27.3	29.9
	i	29.0	29.9	23.6	26.5	26.8	31.5	35.2	40.5	29.9	22.5	31.7
60 - 65 .....	m	1.5	/	0.8	1.0	/	/	3.9	3.2	1.3	/	3.3
	w	0.5	/	/	/	/	/	/	/	/	/	/
	i	1.0	/	0.7	1.0	/	0.7	2.5	2.5	1.1	/	1.3
65 und mehr .....	m	0.3	/	/	/	/	/	/	/	/	/	/
	w	0.2	/	/	/	/	/	/	/	/	/	/
	i	0.3	/	/	/	/	/	/	/	/	/	/

Beruf und Ausbildung

16 Erwerbstätige im April 1995 nach Wirtschaftsunterbereichen, Altersgruppen, Vollzeit-/Teilzeiterwerbstätigkeit, monatlichem Nettoeinkommen, berufsbildendem oder Hochschulabschluß und überwiegend ausgeübter Tätigkeit

Gegenstand der Nachweisung (i=insges., m=männl. w = weiblich)	Erwerbs- tätige ins- gesamt	Art der überwiegend ausgeübten Tätigkeit									
		Masch. ein- stellen, warten	Her- stellen	Repa- rieren	Handel treiben	Büro- arbeiten	Planen, Forschen	Leiten	Allge- meine Dienst- leistung	Sichern	Aus- bilden, infor- mieren
In Prozent der Erwerbstätigen											
Vollzeit-/Teilzeit- erwerbstätigkeit											
Teilzeiterwerbs- tätige 1) .....	m	4.0	1.7	3.1	3.3	3.5	5.2	4.8	/	6.6	/
	w	23.5	/	22.3	32.0	30.0	15.0	18.3	7.7	37.6	14.0
	i	12.6	2.3	7.0	5.6	20.6	13.1	10.0	3.3	19.9	4.3
Vollzeiterwerbs- tätige 2) .....	m	96.0	98.3	96.9	96.7	96.5	94.8	95.2	98.5	93.4	97.8
	w	76.5	93.2	77.7	68.0	70.0	85.0	81.7	92.3	62.4	86.0
	i	87.4	97.7	93.0	94.4	79.4	86.9	90.0	96.7	80.1	95.7
davon:											
Mit Angabe des Nettoeinkommens	m	91.7	94.6	92.1	92.8	91.1	90.8	91.5	94.1	89.6	93.7
	w	72.9	90.2	73.3	63.8	66.2	81.3	78.0	88.4	59.7	82.0
	i	83.4	94.1	88.3	90.5	75.0	83.1	86.3	92.5	76.8	91.6
Nettoeinkommen von ... bis											
unter ... DM											
unter 600 .....	m	4.5	2.0	5.6	5.4	2.9	3.0	/	/	1.6	19.9
	w	3.9	/	5.3	/	5.7	3.0	/	/	4.7	/
	i	4.2	2.2	5.6	5.3	4.7	3.0	/	/	2.9	16.7
600 - 1000 .....	m	4.0	2.7	5.2	3.9	5.8	4.0	/	/	4.1	3.0
	w	5.7	/	9.4	/	8.2	3.8	/	/	8.0	/
	i	4.8	3.3	6.0	4.2	7.4	3.9	2.3	/	5.7	3.2
1000 - 1400 .....	m	7.3	7.1	9.1	8.8	9.2	3.9	/	/	9.4	5.2
	w	11.3	16.9	24.4	19.3	15.5	7.5	7.0	/	17.4	/
	i	9.0	8.3	12.2	9.7	13.2	6.8	4.4	2.1	12.8	5.7
1400 - 1800 .....	m	17.6	18.9	22.6	23.3	16.3	7.7	5.9	4.8	23.4	10.7
	w	14.4	27.6	21.0	15.6	16.5	16.2	15.5	9.5	14.9	13.1
	i	16.2	19.9	22.3	22.7	16.5	14.6	9.6	6.1	19.7	11.1
1800 - 2500 .....	m	35.6	45.3	37.8	40.6	31.2	31.6	26.8	25.6	39.9	27.2
	w	26.0	28.9	11.3	13.5	15.0	39.0	29.7	32.1	13.4	36.2
	i	31.3	43.4	32.5	38.5	20.8	37.6	27.9	27.5	28.5	28.8
2500 - 3000 .....	m	10.3	11.8	7.2	6.2	10.1	18.8	19.4	18.0	7.4	12.9
	w	6.4	/	/	/	2.7	7.7	9.2	17.3	/	/
	i	8.6	10.9	5.9	5.8	5.3	9.8	15.5	17.8	4.7	12.3
3000 - 4000 .....	m	8.1	5.2	3.5	3.5	9.5	16.3	22.0	23.8	3.0	11.9
	w	3.9	/	/	/	1.9	3.3	8.1	16.6	/	/
	i	6.2	4.8	2.9	3.3	4.6	5.7	16.7	21.7	1.8	10.7
4000 - 5000 .....	m	2.6	/	0.8	/	3.5	3.9	8.1	10.7	/	/
	w	0.8	/	/	/	/	/	4.2	/	/	/
	i	1.8	/	0.7	/	1.6	1.2	5.8	8.8	/	2.1
5000 und mehr .....	m	1.8	/	/	/	2.6	/	3.9	8.8	/	/
	w	0.5	/	/	/	/	/	/	/	/	/
	i	1.3	/	/	/	1.1	/	2.7	7.0	/	/
Ohne Angabe des Nettoein- kommens 3) .....	m	4.3	3.7	4.8	3.9	5.4	4.0	3.7	4.3	3.8	4.1
	w	3.5	/	4.4	/	3.8	3.7	/	/	2.7	/
	i	4.0	3.6	4.7	3.9	4.4	3.7	3.7	4.2	3.3	4.1
Berufsbildender oder Hochschul- abschluß											
Mit berufsbil- dendem oder Hochschul- abschluß .....	m	89.5	91.3	85.5	88.4	91.8	89.5	95.5	97.7	89.7	87.2
	w	89.0	86.9	83.8	82.4	89.1	91.2	94.1	96.4	80.3	87.1
	i	89.3	90.8	85.2	88.0	90.0	90.9	95.0	97.3	85.7	87.1
davon:											
mit Abschluß einer Lehr-/ Anlernaus- bildung 4) ....	m	59.2	74.2	73.1	72.6	47.4	26.9	15.7	20.1	77.8	59.6
	w	54.5	75.5	76.0	70.4	71.0	61.3	40.6	30.9	73.3	52.2
	i	57.1	74.3	73.7	72.4	62.6	54.7	25.2	23.3	75.9	58.3
mit beruflichem Praktikum .....	m	0.7	/	0.7	/	/	/	/	/	/	/
	w	0.9	/	/	/	1.2	1.0	/	/	/	0.8
	i	0.8	/	0.7	/	1.0	1.0	/	/	0.9	0.7
mit Fachschul- abschluß 5) ....	m	14.3	11.3	9.5	12.3	22.2	24.7	17.6	30.8	8.4	14.8
	w	21.1	/	5.6	/	11.5	18.0	21.9	30.4	5.0	16.5
	i	17.3	10.8	8.8	12.1	15.3	19.2	19.3	30.7	7.0	15.1
mit Fachhoch- schulab- schluß 6) .....	m	4.3	2.7	0.9	1.5	7.1	11.8	17.9	15.6	/	3.0
	w	3.2	/	/	/	2.1	3.8	11.1	11.1	/	3.3
	i	3.8	2.6	0.9	1.4	3.9	5.3	15.3	14.3	0.7	3.2
mit Abschluß an einer Universi- tät 7) .....	m	11.0	2.5	1.2	1.2	14.5	25.3	44.0	30.7	1.6	8.6
	w	9.4	/	/	/	3.2	7.2	19.8	23.4	/	13.3
	i	10.3	2.3	1.2	1.2	7.2	10.6	34.7	28.5	1.2	9.4

1) Erwerbstätige mit einer normalerweise je Woche geleisteten Arbeitszeit von weniger als 36 Stunden.

2) Erwerbstätige mit einer normalerweise je Woche geleisteten Arbeitszeit von 36 Stunden und mehr.

3) Einschl. der Selbständigen in der Land- und Forstwirtschaft, Fischerei und Mithelfenden Familienangehörigen aller Wirtschaftsbereiche.

4) Einschl. gleichwertiger Berufsfachschulabschluß.

5) Einschl. einer Meister-/Technikerausbildung.

6) Einschl. Ingenieurschul- und Verwaltungsfachhochschulabschluß

7) Einschl. Lehrerausbildung.

Neue Länder und Berlin-Ost

Beruf und Ausbildung

17 Erwerbstätige im April 1995 nach Wirtschaftsunterbereichen, Altersgruppen, Vollzeit-/Teilzeiterwerbstätigkeit, monatlichem Nettoeinkommen, berufsbildendem oder Hochschulabschluß und Abteilung/Werksabteilung, in der der Arbeitsplatz liegt

Gegenstand der Nachweisung (i=insges., m=männl. w = weiblich)	Erwerbs- tätige ins- gesamt	Arbeitsplatz liegt in Abteilung / Werksabteilung										
		Ferti- gung, Produk- tion	Instand- haltung, Repa- ratur	Arbeits- vorbe- reitung, Kon- trolle	Entwick- lung, For- schung	Materi- alwirt- schaft, Beschaf- fung	Verkauf, Absatz	Rech- nungs- wesen, Schreib- dienst	Personal wesen, Medizi- nische Be- treuung	Ge- schäfts- leitung, Direk- tion	in keiner dieser Abtei- lungen tätig 1)	
1 000												
Erwerbstätige insgesamt .....	m	3797	1051	613	144	91	97	290	131	129	117	1136
	w	3007	202	51	63	53	50	518	559	466	55	990
	i	6804	1253	664	206	144	147	808	689	595	172	2126
In Prozent der Erwerbstätigen												
Wirtschaftsunterbereich												
Land- u. Forst- wirtschaft, Fischerei .....	m	4.1	4.1	3.2	/	/	/	/	/	/	4.4	6.6
	w	3.6	10.6	13.8	/	/	/	1.5	2.0	/	/	5.6
	i	3.9	5.1	4.0	2.8	/	/	1.4	1.9	/	3.7	6.1
Bergbau- und Verarbeitendes Gewerbe .....	m	21.4	39.5	19.6	26.3	38.3	23.8	16.6	8.6	5.1	16.5	8.6
	w	12.0	62.0	18.8	28.7	22.9	23.4	10.8	9.7	2.5	11.4	5.7
	i	17.3	43.1	19.6	27.1	32.7	23.7	12.9	9.5	3.0	14.9	7.3
Energ. u. Wasser- versorgung .....	m	1.8	1.3	4.0	5.9	/	/	/	/	/	/	0.7
	w	0.8	/	/	/	/	/	/	1.8	/	/	/
	i	1.3	1.2	3.8	5.1	/	/	0.7	1.9	/	/	0.5
Baugewerbe .....	m	27.8	47.0	39.2	25.2	13.5	15.2	4.9	6.3	/	20.4	18.3
	w	4.0	5.3	11.4	10.6	16.2	/	1.6	8.6	/	10.0	2.3
	i	17.3	40.3	37.0	20.8	14.5	12.1	2.8	8.2	/	17.1	10.9
Handel/Gastgew. ..	m	11.9	2.8	12.0	5.6	/	34.3	53.2	5.3	/	15.8	10.9
	w	20.4	7.4	/	/	/	33.3	65.9	7.6	2.2	14.5	17.2
	i	15.7	3.5	11.7	5.9	/	34.0	61.3	7.2	2.2	15.4	13.8
Verkehr und Nachrichten- übermittlung ....	m	8.0	2.4	8.6	15.4	/	13.8	6.9	4.5	/	6.6	13.1
	w	4.5	/	/	16.3	/	10.4	5.1	5.3	/	/	4.7
	i	6.4	2.4	8.4	15.7	3.6	12.6	5.8	5.2	1.4	6.4	9.2
Kreditinstitute und Versiche- rungsgewerbe ....	m	1.4	/	/	/	/	/	6.2	9.3	/	/	1.4
	w	3.1	/	/	/	/	/	4.9	8.1	/	/	1.6
	i	2.1	/	/	/	/	/	5.4	8.3	/	3.2	1.5
Grundstückswesen, Vermietung, Dienstleistungen für Unter- nehmen .....	m	4.9	0.8	2.7	6.2	24.5	/	4.9	13.4	/	8.1	7.5
	w	6.1	/	/	/	24.8	/	2.6	10.5	/	/	7.7
	i	5.4	0.9	3.0	6.4	24.6	/	3.4	11.0	0.9	8.3	7.6
Öffentliche Ver- waltung, Ver- teidigung, Sozialversiche- rung u. ä. ....	m	8.9	0.6	4.7	7.2	/	/	/	40.9	9.0	14.0	17.7
	w	13.5	/	15.9	14.0	/	/	1.9	35.4	6.7	20.5	12.8
	i	10.9	0.8	5.6	9.3	3.6	5.1	1.7	36.5	7.2	16.1	15.4
Öffentliche und private Dienst- leistungen .....	m	10.0	1.7	5.9	4.6	11.6	/	3.7	8.5	76.3	9.9	15.2
	w	32.0	8.0	17.8	9.3	20.4	10.5	5.2	10.9	85.5	20.8	42.0
	i	19.7	2.7	6.8	6.0	14.9	6.4	4.7	10.4	83.5	13.4	27.7
Alter von ... bis unter ... Jahren												
unter 20 .....	m	5.1	7.2	7.6	/	/	/	2.0	5.4	/	/	4.5
	w	4.1	3.3	/	/	/	/	5.4	3.4	4.7	/	4.4
	i	4.7	6.6	7.4	/	/	/	4.2	3.7	4.5	/	4.5
20 - 30 .....	m	21.0	22.9	22.1	12.5	12.2	17.7	19.6	15.1	20.7	5.5	23.3
	w	20.3	19.5	18.4	17.1	21.0	15.8	24.5	18.8	20.9	13.9	19.6
	i	20.7	22.3	21.8	13.9	15.4	17.0	22.8	18.1	20.9	8.2	21.6
30 - 45 .....	m	43.5	45.5	42.2	43.6	45.3	49.2	46.9	43.1	39.5	44.2	41.2
	w	45.4	46.0	45.6	51.6	47.9	48.9	44.3	46.0	44.1	50.6	45.3
	i	44.3	45.6	42.4	46.0	46.3	49.1	45.2	45.5	43.1	46.3	43.1
45 - 60 .....	m	28.6	23.5	27.0	41.4	36.6	30.9	30.0	33.4	32.8	43.8	28.8
	w	29.5	30.6	30.7	30.5	29.5	29.4	25.2	31.4	29.8	34.9	29.9
	i	29.0	24.7	27.3	38.1	34.0	30.4	26.9	31.8	30.5	41.0	29.3
60 - 65 .....	m	1.5	0.8	1.0	/	/	/	/	/	/	4.4	1.7
	w	0.5	/	/	/	/	/	/	/	/	/	0.7
	i	1.0	0.7	1.0	/	/	/	0.7	/	1.0	3.1	1.2
65 und mehr .....	m	0.3	/	/	/	/	/	/	/	/	/	0.5
	w	0.2	/	/	/	/	/	/	/	/	/	/
	i	0.3	/	/	/	/	/	/	/	/	/	0.4

1) Einschl. Betrieb/Behörde ist nicht in Abteilungen gegliedert, ohne Angabe.

Beruf und Ausbildung

17 Erwerbstätige im April 1995 nach Wirtschaftsunterbereichen, Altersgruppen, Vollzeit-/Teilzeiterwerbstätigkeit, monatlichem Nettoeinkommen, berufsbildendem oder Hochschulabschluß und Abteilung/Werksabteilung, in der der Arbeitsplatz liegt

Gegenstand der Nachweisung (i=insges., m=männl., w = weiblich)	Erwerbs-tätige ins-gesamt	Arbeitsplatz liegt in Abteilung / Werksabteilung										
		Ferti-gung, Produk-tion	Instand-haltung, Repa-ratur	Arbeits-vorbe-reitung, Kon-trolle	Entwick-lung, For-schung	Materi-alwirt-schaft, Beschaf-fung	Verkauf, Absatz	Rech-nungs-wesen, Schreib-dienst	Personal-wesen, Medizi-nische Be-treuung	Ge-schäfts-leitung, Direk-tion	in keiner dieser Abtei-lungen tätig 1)	
In Prozent der Erwerbstätigen												
Vollzeit-/Teilzeit-erwerbstätigkeit												
Teilzeiterwerbs-tätige 2) .....	m	4.0	1.8	3.1	/	/	/	3.3	4.3	7.5	/	6.6
	w	23.5	14.6	32.5	13.3	19.6	17.2	28.2	13.3	22.0	/	31.0
	i	12.6	3.9	5.4	6.3	10.5	7.7	19.2	11.6	18.8	3.5	18.0
Vollzeiterwerbs-tätige 3) .....	m	96.0	98.2	96.9	96.7	94.8	97.2	96.7	95.7	92.5	98.9	93.4
	w	76.5	85.4	67.5	86.7	80.4	82.8	71.8	86.7	78.0	91.6	69.0
	i	87.4	96.1	94.6	93.7	89.5	92.3	80.8	88.4	81.2	96.5	82.0
davon:												
Mit Angabe des Nettoeinkommens	m	91.7	94.5	93.5	93.5	90.6	94.1	92.0	92.1	88.1	92.9	87.9
	w	72.9	82.4	63.6	83.8	78.6	79.7	68.5	83.2	74.8	85.7	65.1
	i	83.4	92.5	91.1	90.6	86.2	89.2	76.9	84.9	77.7	90.5	77.3
Nettoeinkommen von ... bis												
unter ... DM												
unter 600 .....	m	4.5	4.3	5.5	/	/	/	2.2	/	4.5	/	6.4
	w	3.9	4.4	/	/	/	/	4.9	2.8	3.6	/	4.5
	i	4.2	4.3	5.4	/	/	/	3.9	2.6	3.8	/	5.5
600 - 1000 .....	m	4.0	4.2	4.0	/	/	/	4.3	/	7.7	/	4.5
	w	5.7	9.0	/	/	/	/	7.9	3.4	5.0	/	6.0
	i	4.8	5.0	4.3	/	/	/	6.6	3.5	5.6	/	5.2
1000 - 1400 .....	m	7.3	8.3	7.9	/	/	8.4	7.5	/	/	/	8.2
	w	11.3	25.3	14.2	9.3	/	15.0	15.0	6.7	5.8	/	12.2
	i	9.0	11.0	8.4	4.8	/	10.6	12.3	6.2	5.1	/	10.1
1400 - 1800 .....	m	17.6	21.5	22.7	8.3	/	24.9	17.7	6.9	6.9	/	16.8
	w	14.4	24.1	18.3	18.2	16.8	18.1	17.2	15.9	9.5	10.6	11.9
	i	16.2	21.9	22.4	11.3	8.2	22.6	17.3	14.2	9.0	5.9	14.5
1800 - 2500 .....	m	35.6	41.3	40.8	37.9	24.1	43.4	33.9	29.8	24.7	16.9	31.6
	w	26.0	16.4	15.4	38.1	31.1	29.0	17.6	40.2	32.9	29.5	20.1
	i	31.3	37.3	38.9	38.0	26.7	38.5	23.5	38.2	31.1	20.9	26.2
2500 - 3000 .....	m	10.3	8.5	7.9	20.7	20.3	7.4	11.1	18.9	13.4	14.5	9.3
	w	6.4	/	/	10.7	10.9	/	3.3	8.4	9.8	15.3	5.5
	i	8.6	7.5	7.5	17.6	16.9	6.8	6.1	10.4	10.6	14.7	7.5
3000 - 4000 .....	m	8.1	4.9	3.4	17.0	25.1	5.2	9.8	18.9	13.5	23.2	7.5
	w	3.9	/	/	/	/	/	1.8	4.5	5.8	17.3	3.6
	i	6.2	4.2	3.3	13.0	18.7	4.1	4.7	7.2	7.4	21.3	5.7
4000 - 5000 .....	m	2.6	1.0	/	5.1	10.6	/	3.4	4.8	6.5	15.1	2.0
	w	0.8	/	/	/	/	/	/	/	1.4	/	0.7
	i	1.8	0.9	/	3.7	7.3	/	1.6	1.6	2.5	11.4	1.4
5000 und mehr .....	m	1.8	/	/	/	/	/	2.1	/	8.2	15.4	1.6
	w	0.5	/	/	/	/	/	/	/	/	/	0.5
	i	1.3	/	/	/	/	/	0.9	1.0	2.6	11.4	1.1
Ohne Angabe des Nettoein-kommens 4) .....	m	4.3	3.7	3.4	/	/	/	4.7	/	4.4	6.0	5.5
	w	3.5	3.0	/	/	/	/	3.4	3.5	3.2	/	3.9
	i	4.0	3.6	3.4	3.1	/	/	3.8	3.5	3.5	6.0	4.7
Berufsbildender oder Hochschul-abschluß												
Mit berufsbil-dendem oder Hochschul-abschluß .....	m	89.5	87.8	87.7	96.2	96.2	92.2	92.4	90.8	90.9	97.0	88.7
	w	89.0	85.9	81.1	93.0	95.3	86.3	89.1	92.0	89.7	96.6	87.1
	i	89.3	87.5	87.2	95.2	95.9	90.2	90.3	91.8	90.0	96.9	88.0
davon:												
mit Abschluß einer Lehr-/Anlernaus-bildung 5) .....	m	59.2	73.7	72.8	35.5	9.7	69.5	49.6	25.1	24.1	16.5	59.3
	w	54.5	75.6	73.6	53.7	40.1	66.4	70.4	59.7	26.2	40.6	52.1
	i	57.1	74.0	72.8	41.1	20.8	68.4	62.9	53.2	25.7	24.3	56.0
mit beruflichem Praktikum .....	m	0.7	0.8	/	/	/	/	/	/	/	/	0.7
	w	0.9	/	/	/	/	/	1.2	1.1	/	/	0.8
	i	0.8	0.8	/	/	/	/	1.1	1.0	0.8	/	0.7
mit Fachschul-abschluß 6) .....	m	14.3	10.4	11.1	28.1	14.1	13.7	20.3	24.9	17.9	29.4	13.2
	w	21.1	7.6	/	20.4	19.4	11.5	11.8	18.4	43.6	26.9	20.7
	i	17.3	9.9	10.7	25.8	16.0	13.0	14.8	19.6	38.0	28.6	16.7
mit Fachhoch-schulab-schluß 7) .....	m	4.3	1.4	1.7	16.6	18.8	/	6.6	10.7	4.7	14.1	3.3
	w	3.2	/	/	/	12.8	/	2.0	4.5	3.3	/	2.4
	i	3.8	1.3	1.6	13.9	16.6	3.4	3.6	5.7	3.6	11.8	2.9
mit Abschluß an einer Universi-tät 8) .....	m	11.0	1.5	1.4	15.1	53.5	/	15.0	29.3	43.8	36.6	12.1
	w	9.4	/	/	10.6	22.3	/	3.7	8.3	15.8	21.3	11.1
	i	10.3	1.5	1.4	13.7	42.0	4.7	7.8	12.3	21.8	31.7	11.6

1) Einschl. Betrieb/Behörde ist nicht in Abteilungen geglie-dert, ohne Angabe.  
2) Erwerbstätige mit einer normalerweise je Woche geleiste-ten Arbeitszeit von weniger als 36 Stunden.  
3) Erwerbstätige mit einer normalerweise je Woche geleiste-ten Arbeitszeit von 36 Stunden und mehr.

4) Einschl. der Selbständigen in der Land- und Forstwirt-schaft, Fischerei und Mithelfenden Familienangehörigen aller Wirtschaftsbereiche.  
5) Einschl. gleichwertiger Berufsfachschulabschluß.  
6) Einschl. einer Meister-/Technikerausbildung.  
7) Einschl. Ingenieurschul- und Verwaltungsfachhochschulabschluß.  
8) Einschl. Lehrerausbildung.

**18 Erwerbstätige im April 1995 nach Wirtschaftsunterbereichen, Altersgruppen, Vollzeit-/Teilzeiterwerbstätigkeit, monatlichem Nettoeinkommen, berufsbildendem oder Hochschulabschluß und Stellung im Beruf sowie abhängig Erwerbstätige nach Stellung im Betrieb**

Gegenstand der Nachweisung  (i = insgesamt, m = männlich, w = weiblich)		Erwerbstätige insgesamt	Stellung im Beruf											
			Selbstständige	Mithelfende Familienangehörige	Abhängige									
					zusammen	darunter Stellung im Betrieb								
						Büro-kraft, ange-lernerter Arbeiter	Ver-käufer, Fachar-beiter	Sach-bear-beiter, Vorar-beiter	Herausge-hobene, qualifi-zierte Fach-kraft, Meister	Sachge-biets-leiter, Referent, Hand-lungsbe-vollmäch-tigter	Abtei-lungs-leiter, Proku-rist	Direk-tor, Amts-leiter, Be-triebs-leiter	Auszu-bildende in aner-kannten Ausbil-dungs-berufen	
1 000														
Erwerbstätige insgesamt	m	3797	345	/	3448	638	1633	276	419	80	66	63	193	
	w	3007	141	15	2850	697	1073	465	355	55	34	22	148	
	i	6804	486	20	6298	1335	2705	741	774	135	100	84	341	
In Prozent der Erwerbstätigen														
Wirtschaftsunterbereich														
Land- u. Forst-wirtschaft, Fischerei	m	4.1	4.3	100.0	4.0	6.5	4.3	2.4	2.1	/	/	/	/	
	w	3.6	/	/	3.6	6.7	3.7	1.5	/	/	/	/	/	
	i	3.9	4.0	/	3.8	6.6	4.1	1.9	1.4	/	/	/	2.2	
Bergbau- und Verarbeitendes Gewerbe	m	21.4	14.5	100.0	22.1	19.7	25.0	19.4	24.1	16.9	24.2	14.3	18.6	
	w	12.0	4.3	/	12.3	15.5	14.1	9.8	6.3	12.6	/	/	9.1	
	i	17.3	11.5	/	17.7	17.5	20.7	13.4	15.9	15.1	19.4	11.5	14.5	
Energie- und Wasserversorgung	m	1.8	/	100.0	1.9	1.0	2.0	3.4	2.7	/	/	/	/	
	w	0.8	/	/	0.9	0.8	0.5	1.9	/	/	/	/	/	
	i	1.3	/	/	1.5	0.9	1.4	2.5	1.8	/	/	/	/	
Baugewerbe	m	27.8	17.0	100.0	28.9	28.5	34.9	20.7	15.8	10.5	14.2	16.6	47.3	
	w	4.0	/	/	4.1	5.2	2.5	6.6	3.3	/	/	/	/	
	i	17.3	12.7	/	17.6	16.3	22.1	11.9	10.0	8.1	11.5	13.9	28.2	
Handel und Gastgewerbe	m	11.9	27.6	100.0	10.3	9.4	11.9	7.1	5.9	10.0	14.3	14.7	15.2	
	w	20.4	42.4	36.6	19.2	13.9	31.9	7.8	5.0	/	17.0	/	28.4	
	i	15.7	31.9	37.8	14.3	11.7	19.8	7.6	5.5	9.2	15.2	14.8	20.9	
Verkehr und Nachrichten-Übermittlung	m	8.0	6.3	100.0	8.1	8.9	9.5	8.7	6.1	/	/	/	4.5	
	w	4.5	/	/	4.7	5.1	5.4	5.7	1.6	/	/	/	/	
	i	6.4	4.9	/	6.6	6.9	7.9	6.8	4.0	5.4	/	/	3.8	
Kreditinstitute und Versicherungs-gewerbe	m	1.4	5.2	100.0	1.0	/	0.6	2.9	/	/	/	/	/	
	w	3.1	4.7	/	3.0	1.8	2.1	7.4	1.9	/	/	/	/	
	i	2.1	5.0	/	1.9	1.1	1.2	5.7	1.5	4.0	/	/	2.2	
Grundstückswesen, Vermietung, Dienstleistungen für Unter-nehmen	m	4.9	11.3	100.0	4.2	5.7	2.5	5.3	8.4	6.5	9.6	/	/	
	w	6.1	9.2	/	5.9	8.8	3.7	8.1	4.2	/	/	/	5.1	
	i	5.4	10.7	/	5.0	7.3	3.0	7.1	6.5	7.1	8.1	/	3.2	
Öffentliche Verwaltung, Ver-teidigung, Sozialver-sicherung	m	8.9	/	100.0	9.8	8.0	3.9	21.2	9.8	27.3	9.4	16.3	2.6	
	w	13.5	/	/	14.2	15.7	7.5	29.7	10.7	29.5	/	/	7.5	
	i	10.9	/	/	11.8	12.0	5.3	26.5	10.2	28.2	11.1	17.6	4.7	
Öffentliche und private Dienst-leistungen	m	10.0	13.8	100.0	9.6	12.0	5.3	8.9	24.1	14.7	14.2	19.3	5.2	
	w	32.0	32.2	/	32.0	26.5	28.6	21.3	65.7	26.1	31.6	40.5	37.6	
	i	19.7	19.1	/	19.8	19.6	14.5	16.7	43.2	19.3	20.1	24.7	19.3	
Alter von ... bis unter ... Jahren														
unter 20	m	5.1	/	100.0	5.6	1.5	0.8	/	/	/	/	/	82.3	
	w	4.1	/	/	4.4	1.0	0.7	/	/	/	/	/	72.9	
	i	4.7	/	/	5.0	1.3	0.7	/	/	/	/	/	78.2	
20 - 30	m	21.0	10.0	100.0	22.1	25.9	25.1	13.3	10.7	8.1	/	/	16.3	
	w	20.3	9.4	/	20.9	18.6	26.2	17.1	16.1	10.2	/	/	25.0	
	i	20.7	9.8	/	21.5	22.1	25.5	15.6	13.2	9.0	5.7	/	20.1	
30 - 45	m	43.5	47.8	100.0	43.1	43.6	47.7	49.6	46.0	46.5	38.6	41.8	/	
	w	45.4	54.3	34.9	45.1	45.9	46.6	49.1	49.6	54.0	51.8	45.0	/	
	i	44.3	49.7	30.0	44.0	44.8	47.3	49.3	47.7	49.5	43.1	42.6	/	
45 - 60	m	28.6	37.0	100.0	27.8	27.7	25.6	35.5	39.8	42.9	50.5	46.1	/	
	w	29.5	33.5	46.2	29.2	33.6	26.1	33.4	33.6	35.0	40.3	42.9	/	
	i	29.0	36.0	42.8	28.4	30.8	25.8	34.2	37.0	39.7	47.1	45.3	/	
60 - 65	m	1.5	3.3	100.0	1.3	1.0	0.7	/	2.9	/	/	/	/	
	w	0.5	/	/	0.4	/	/	/	/	/	/	/	/	
	i	1.0	2.8	/	0.9	0.8	0.6	/	1.8	/	/	/	/	
65 und mehr	m	0.3	1.7	100.0	0.2	/	/	/	/	/	/	/	/	
	w	0.2	/	/	/	/	/	/	/	/	/	/	/	
	i	0.3	1.5	/	0.1	/	/	/	/	/	/	/	/	

**18 Erwerbstätige im April 1995 nach Wirtschaftsunterbereichen, Altersgruppen, Vollzeit-/Teilzeiterwerbstätigkeit, monatlichem Nettoeinkommen, berufsbildendem oder Hochschulabschluß und Stellung im Beruf sowie abhängig Erwerbstätige nach Stellung im Betrieb**

Gegenstand der Nachweisung  (i = insgesamt, m = männlich, w = weiblich)		Erwerbstätige insgesamt	Selbstständige	Mithelfende Familienangehörige	Stellung im Beruf									
					zusammen	Abhängige								
						darunter Stellung im Betrieb								
						Büro-kraft, ange-lerner Arbeiter	Ver-käufer, Fach-arbeiter	Sach-bear-beiter, Vor-ar-beiter	Herausge-hobene, quali-fizierte Fach-kraft, Meister	Sachge-biets-leiter, Referent, Hand-lungsbe-vollmäch-tigter	Abtei-lungs-leiter, Proku-rist	Direk-tor, Amts-leiter, Be-triebs-leiter	Auszu-bildende in aner-kannten Ausbil-dungs-berufen	
In Prozent der Erwerbstätigen														
Vollzeit-/Teilzeit-erwerbstätigkeit														
Teilzeiterwerbs-tätige 1)		m	4.0	4.6	100.0	3.9	10.7	2.0	3.3	4.4	/	/	/	/
		w	23.5	11.7	/	24.1	35.1	26.4	14.2	22.5	10.6	/	/	/
		i	12.6	6.6	30.5	13.0	23.4	11.7	10.2	12.7	5.4	/	/	/
Vollzeiterwerbs-tätige 2)		m	96.0	95.4	100.0	96.1	89.3	98.0	96.7	95.6	98.1	99.2	98.4	98.9
		w	76.5	88.3	68.9	75.9	64.9	73.6	85.8	77.5	89.4	93.4	89.9	98.3
		i	87.4	93.4	69.5	87.0	76.6	88.3	89.8	87.3	94.6	97.2	96.2	98.7
davon:														
Mit Angabe des Nettoeinkommens		m	91.7	82.7	100.0	92.7	85.5	94.8	94.1	92.8	94.8	96.0	94.2	93.9
		w	72.9	76.6	/	73.2	62.3	71.1	83.3	75.1	84.1	90.5	86.9	92.8
		i	83.4	80.9	/	83.9	73.4	85.4	87.3	84.7	90.5	94.2	92.3	93.4
Nettoeinkommen von ... bis unter ... DM														
unter 600		m	4.5	3.9	100.0	4.5	1.4	0.5	/	/	/	/	/	50.3
		w	3.9	5.6	/	3.8	1.9	1.4	/	/	/	/	/	51.8
		i	4.2	4.4	/	4.2	1.7	0.9	/	/	/	/	/	50.9
600 - 1000		m	4.0	6.3	100.0	3.8	4.8	1.5	/	/	/	/	/	34.9
		w	5.7	9.3	/	5.5	5.9	5.4	1.3	/	/	/	/	33.0
		i	4.8	7.2	/	4.6	5.4	3.1	0.9	/	/	/	/	34.1
1000 - 1400		m	7.3	8.5	100.0	7.1	13.7	7.8	2.7	1.6	/	/	/	7.3
		w	11.3	11.3	/	11.4	16.3	15.6	4.9	2.6	/	/	/	5.9
		i	9.0	9.3	/	9.1	15.1	10.9	4.1	2.0	/	/	/	6.7
1400 - 1800		m	17.6	9.1	100.0	18.5	24.6	25.3	10.3	5.3	/	/	/	/
		w	14.4	9.4	/	14.7	17.2	18.4	15.1	7.1	/	/	/	/
		i	16.2	9.2	/	16.8	20.7	22.5	13.3	6.1	5.2	/	/	/
1800 - 2500		m	35.6	20.3	100.0	37.1	33.4	46.8	43.0	31.0	23.9	18.8	15.0	/
		w	26.0	17.1	/	26.5	18.2	25.5	44.6	32.0	32.8	29.8	/	/
		i	31.3	19.3	/	32.3	25.5	38.3	44.0	31.4	27.5	22.5	16.7	/
2500 - 3000		m	10.3	8.5	100.0	10.5	4.8	8.6	20.8	21.2	21.8	18.0	14.7	/
		w	6.4	7.1	/	6.4	1.9	3.5	11.4	16.5	20.7	17.5	/	/
		i	8.6	8.1	/	8.6	3.3	6.6	14.9	19.0	21.3	17.9	15.2	/
3000 - 4000		m	8.1	11.4	100.0	7.8	2.2	3.6	14.1	23.2	28.8	27.5	24.4	/
		w	3.9	7.7	/	3.7	0.9	1.2	4.9	11.9	16.5	21.9	26.5	/
		i	6.2	10.3	/	5.9	1.5	2.6	8.3	18.0	23.8	25.6	25.0	/
4000 - 5000		m	2.6	6.2	100.0	2.2	/	0.5	2.4	6.8	10.5	15.8	16.9	/
		w	0.8	/	/	0.7	/	/	/	2.7	/	/	/	/
		i	1.8	5.3	/	1.5	/	0.4	1.2	4.9	7.9	12.8	15.1	/
5000 und mehr		m	1.8	8.6	100.0	1.2	/	/	/	3.2	/	11.6	19.1	/
		w	0.5	5.9	/	0.3	/	/	/	/	/	/	/	/
		i	1.3	7.8	/	0.8	/	/	/	2.2	/	9.1	15.4	/
Ohne Angabe des Nettoein-kommens 3)		m	4.3	12.8	100.0	3.4	3.8	3.2	2.6	2.8	/	/	/	5.0
		w	3.5	11.7	68.9	2.8	2.6	2.6	2.5	2.5	/	/	/	5.5
		i	4.0	12.5	69.5	3.1	3.2	2.9	2.5	2.7	4.1	/	/	5.2
Berufsbildender oder Hochschul-abschluß														
Mit berufsbil-dendem oder Hochschul-abschluß		m	89.5	96.0	100.0	88.9	83.8	96.3	96.9	97.7	98.2	97.2	97.7	7.7
		w	89.0	95.5	87.1	88.7	84.0	95.4	96.7	97.8	96.3	96.1	98.5	9.6
		i	89.3	95.8	88.7	88.8	83.9	95.9	96.8	97.7	97.4	96.8	97.9	8.6
davon:														
mit Abschluß einer Lehr-/Anlernaus-bildung 4)		m	59.2	32.8	100.0	61.9	71.5	85.2	49.3	14.4	12.3	12.1	12.1	6.2
		w	54.5	44.9	55.0	54.9	69.8	72.2	50.6	10.0	21.2	18.1	/	7.4
		i	57.1	36.3	55.5	58.7	70.7	80.1	50.1	12.4	16.0	14.1	13.0	6.7
mit beruf-lichem Praktikum		m	0.7	/	100.0	0.7	0.8	0.8	/	/	/	/	/	/
		w	0.9	/	/	0.9	0.8	1.1	/	/	/	/	/	/
		i	0.8	/	/	0.8	0.8	0.9	0.9	/	/	/	/	/
mit Fachschul-abschluß 5)		m	14.3	34.6	100.0	12.2	8.0	7.4	26.0	29.9	24.5	22.7	23.3	/
		w	21.1	20.7	/	21.1	10.4	19.0	29.0	42.1	33.4	36.4	38.0	/
		i	17.3	30.6	/	16.3	9.2	12.0	27.9	35.5	28.1	27.4	27.1	/
mit Fachhoch-schulab-schluß 6)		m	4.3	7.1	100.0	4.0	1.2	1.1	7.1	13.7	19.3	14.6	14.5	/
		w	3.2	3.7	/	3.1	1.1	1.2	5.8	8.2	12.1	/	/	/
		i	3.8	6.1	/	3.6	1.2	1.2	6.3	11.2	16.4	13.1	13.1	/
mit Abschluß an einer Uni-versität 7)		m	11.0	21.0	100.0	10.0	2.3	1.8	13.6	39.1	41.9	47.2	47.6	/
		w	9.4	25.1	/	8.7	1.9	1.8	10.4	37.1	29.3	30.6	35.6	/
		i	10.3	22.2	/	9.4	2.1	1.8	11.6	38.2	36.8	41.6	44.6	/

1) Erwerbstätige mit einer normalerweise je Woche geleisteten Arbeitszeit von weniger als 36 Stunden.

2) Erwerbstätige mit einer normalerweise je Woche geleisteten Arbeitszeit von 36 Stunden und mehr.

3) Einschl. der Selbstständigen in der Land- und Forstwirtschaft, Fischerei und Mithelfenden Familienangehörigen aller Wirtschaftsbereiche.

4) Einschl. gleichwertiger Berufsfachschulabschluß.

5) Einschl. einer Meister-/Technikerausbildung.

6) Einschl. Ingenieurschul- und Verwaltungsfachhochschulabschluß.

7) Einschl. Lehrerausbildung.

## Beruf und Ausbildung

19 Erwerbstätige im April 1995 nach überwiegend ausgeübter Tätigkeit und Abteilung/Werksabteilung, in der der Arbeitsplatz liegt

1 000

Überwiegend ausgeübte Tätigkeit	Erwerbstätige insgesamt	Arbeitsplatz liegt in Abteilung / Werksabteilung									
		Fertigung, Produktion, Montage	Instandhaltung Reparatur	Arbeitsvorbereitung, Kontrolle	Entwicklung, Konstruktion, Forschung	Materialwirtschaft, Lager, Einkauf	Verkauf, Kundenbetreuung, Werbung	Rechnungswesen, Datenverarbeitung, Antragsbearbeitung	Personalwesen, Ausbildung, Medizinische Betreuung	Geschäfts-, Amtsleitung, Direktion	in keiner dieser Abteilungen tätig 1)
Männlich											
Maschinen einstellen, warten .....	331	195	62	16	/	/	/	/	/	/	42
Herstellen .....	1126	682	160	14	/	6	6	/	/	/	246
Reparieren .....	563	97	347	7	/	/	8	/	/	/	96
Handel treiben .....	267	/	/	/	/	17	169	/	/	/	62
Büroarbeiten .....	186	5	/	20	11	7	15	74	5	7	38
Planen, Forschen ....	147	7	/	25	61	/	/	9	/	/	31
Leiten .....	291	29	10	45	8	9	26	23	6	81	56
Allgemeine Dienstleistungen ...	439	31	20	7	/	49	50	/	6	/	273
Sichern .....	204	/	/	6	/	/	/	12	/	/	173
Ausbilden, Informieren .....	242	/	/	/	/	/	7	/	102	/	120
Zusammen ...	3797	1051	613	144	91	97	290	131	129	117	1136
Weiblich											
Maschinen einstellen, warten .....	43	30	/	/	/	/	/	/	/	/	/
Herstellen .....	284	129	18	/	/	/	8	/	/	/	117
Reparieren .....	49	7	17	/	/	/	7	/	/	/	15
Handel treiben .....	486	/	/	/	/	8	365	11	/	/	92
Büroarbeiten .....	794	6	/	22	12	20	65	493	34	20	119
Planen, Forschen ....	92	/	/	16	34	/	/	7	/	/	20
Leiten .....	119	/	/	10	/	5	14	27	12	21	26
Allgemeine Dienstleistungen ...	330	17	10	/	/	13	38	/	16	/	226
Sichern .....	45	/	/	/	/	/	/	9	/	/	28
Ausbilden, Informieren .....	766	/	/	/	/	/	16	6	389	/	342
Zusammen ...	3007	202	51	63	53	50	518	559	466	55	990
Insgesamt											
Maschinen einstellen, warten .....	374	225	65	19	/	/	/	/	/	/	46
Herstellen .....	1409	810	177	16	5	8	14	/	7	6	364
Reparieren .....	613	104	364	8	/	/	15	/	/	/	111
Handel treiben .....	753	5	/	/	/	25	533	15	/	8	155
Büroarbeiten .....	980	12	6	42	23	27	80	567	39	27	157
Planen, Forschen ....	238	12	/	40	95	/	8	17	6	/	52
Leiten .....	411	31	10	55	9	14	40	50	18	102	81
Allgemeine Dienstleistungen ...	769	47	30	11	/	62	88	/	22	6	498
Sichern .....	248	/	/	8	/	/	/	21	/	7	201
Ausbilden, Informieren .....	1008	/	/	/	/	/	23	11	491	10	462
Insgesamt...	6804	1253	664	206	144	147	808	689	595	172	2126

1) Einschl. Betrieb/Behörde ist nicht in Abteilungen gegliedert, ohne Angabe.



Beruf und Ausbildung

20 Erwerbstätige im April 1995 nach überwiegend ausgeübter Tätigkeit, Stellung im Beruf  
sowie abhängig Erwerbstätige nach Stellung im Betrieb

1 000

Gegenstand der Nachweisung	Er- werbs- tätige ins- gesamt	Stellung im Beruf										
		Selb- stän- dige	Mit- hel- fende Fami- lien- ange- hö- rige	Abhängige								
				zu- sam- men	darunter Stellung im Betrieb							
					Büro- kraft, ange- lernter Arbeiter	Ver- käufer, Fachar- beiter	Sach- bear- beiter, Vorar- beiter	Herausge- hobene, qualifi- zierte Fach- kraft, Meister	Sachge- biets- leiter, Referent, Hand- lungsbe- vollmäch- tigter	Abtei- lungs- leiter, Proku- rist	Direk- tor, Amts- leiter, Be- triebs- leiter	Auszu- bildende in aner- kannten Ausbil- dungs- berufen
Männlich												
Maschinen einstellen, warten .....	331	6	/	326	58	203	24	25	/	/	/	13
Herstellen .....	1126	55	/	1069	220	647	55	38	/	/	/	103
Reparieren .....	563	38	/	525	98	341	21	21	/	/	/	41
Handel treiben .....	267	76	/	190	17	110	15	21	11	5	/	9
Büroarbeiten .....	186	14	/	172	20	25	55	39	12	6	/	12
Planen, Forschen ....	147	15	/	132	6	18	15	76	8	/	/	/
Leiten .....	291	50	/	242	5	12	36	76	32	38	40	/
Allgemeine Dienstleistungen ...	439	42	/	396	161	209	12	6	/	/	/	6
Sichern .....	204	/	/	199	28	35	26	19	6	/	/	/
Ausbilden, Informieren .....	242	44	/	198	25	33	17	96	8	5	9	/
zusammen ...	3797	345	/	3448	638	1633	276	419	80	66	63	193
Weiblich												
Maschinen einstellen, warten .....	43	/	/	43	12	25	/	/	/	/	/	/
Herstellen .....	284	6	/	276	123	129	/	/	/	/	/	15
Reparieren .....	49	/	/	47	18	23	/	/	/	/	/	/
Handel treiben .....	486	50	/	432	40	317	25	12	5	/	/	29
Büroarbeiten .....	794	8	6	780	208	168	304	40	15	6	/	38
Planen, Forschen ....	92	/	/	87	8	31	15	26	/	/	/	/
Leiten .....	119	9	/	110	5	10	31	22	18	14	10	/
Allgemeine Dienstleistungen ...	330	14	/	314	189	99	/	/	/	/	/	17
Sichern .....	45	/	/	43	11	9	9	7	/	/	/	/
Ausbilden, Informieren .....	766	45	/	719	82	262	69	240	12	7	7	40
zusammen ...	3007	141	15	2850	697	1073	465	355	55	34	22	148
Insgesamt												
Maschinen einstellen, warten .....	374	6	/	368	70	228	25	27	/	/	/	14
Herstellen .....	1409	61	/	1345	344	776	59	42	/	/	/	117
Reparieren .....	613	40	/	572	116	364	23	22	/	/	/	44
Handel treiben .....	753	127	/	622	57	427	40	33	16	9	/	37
Büroarbeiten .....	980	22	6	952	228	193	359	79	27	12	5	50
Planen, Forschen ....	238	20	/	219	14	49	31	103	10	/	/	6
Leiten .....	411	59	/	352	11	22	67	98	50	52	50	/
Allgemeine Dienstleistungen ...	769	56	/	710	350	308	17	9	/	/	/	23
Sichern .....	248	6	/	242	39	44	35	26	8	/	/	/
Ausbilden, Informieren .....	1008	90	/	917	108	295	86	336	19	12	16	44
zusammen ...	6804	486	20	6298	1335	2705	741	774	135	100	84	341

21 Erwerbstätige im April 1995 nach Stellung im Beruf sowie abhängig Erwerbstätige ohne Auszubildende nach Altersgruppen, Familienstand, Wirtschaftsunterbereichen, Art des Arbeitsvertrages, Arbeitsuche, berufsbildendem oder Hochschulabschluß und Betriebs-/Berufswechsel in den letzten 2 Jahren

Gegenstand der Nachweisung	In den letzten 2 Jahren gewechselt										
	und zwar										
	Insgesamt	Betrieb	Beruf	Betrieb oder Beruf			Betrieb	Beruf	Betrieb oder Beruf		
				zu- sammen	davon				zu- sammen	davon	
					sowohl Betrieb als auch Beruf	nur Betrieb oder nur Beruf				sowohl Betrieb als auch Beruf	nur Betrieb oder nur Beruf
1 000				% an Spalte 1			% an Spalte 4				
M ä n n l i c h											
Erwerbstätige zusammen .....	3 797	773	485	831	427	404	20,4	12,8	21,9	51,4	48,6
Stellung im Beruf											
Selbständige ohne Beschäftigte .	138	29	19	30	18	12	20,8	14,0	21,7	59,9	40,1
Selbständige mit Beschäftigten .	206	18	9	19	8	11	8,7	4,4	9,2	43,3	56,7
Mithelfende Familienangehörige .	/	/	/	/	/	/	/	/	/	/	/
Beamte .....	151	44	40	44	39	5	28,9	26,3	29,3	88,4	11,6
Angestellte .....	1 116	204	129	222	111	111	18,3	11,6	19,9	49,9	50,1
Arbeiter .....	1 987	461	271	497	236	261	23,2	13,7	25,0	47,5	52,5
Kaufm./techn. Auszubildende ....	47	/	/	/	/	/	/	/	/	/	/
Gewerblich Auszubildende .....	146	13	11	14	11	/	9,2	7,9	9,4	81,7	/
Abhängig Erwerbstätige ohne Auszubildende zusammen .....	3 255	708	441	763	386	377	21,8	13,5	23,4	50,5	49,5
Alter von ... bis unter ... Jahren											
15 - 20 .....	35	13	10	14	10	/	38,8	30,0	39,4	74,5	/
20 - 25 .....	310	121	84	126	79	47	39,1	27,0	40,7	62,5	37,5
25 - 30 .....	419	109	66	115	60	55	26,0	15,8	27,4	52,2	47,8
30 - 35 .....	531	117	63	125	55	69	22,0	11,9	23,5	44,4	55,6
35 - 40 .....	492	106	64	116	55	61	21,6	13,1	23,6	47,0	53,0
40 - 45 .....	460	85	47	93	39	53	18,5	10,2	20,1	42,6	57,4
45 - 50 .....	309	53	33	59	27	32	17,2	10,7	19,2	45,5	54,5
50 - 55 .....	384	60	42	66	36	30	15,6	10,9	17,2	54,0	46,0
55 - 60 .....	265	40	27	45	22	23	15,2	10,3	17,2	49,2	50,8
60 - 65 .....	45	/	/	/	/	/	/	/	/	/	/
65 und mehr .....	6	/	/	/	/	/	/	/	/	/	/
Familienstand											
Ledig .....	864	256	169	269	156	114	29,7	19,5	31,2	57,8	42,2
Verheiratet .....	2 177	403	240	441	202	239	18,5	11,0	20,2	45,9	54,1
Verwitwet .....	24	/	/	/	/	/	/	/	/	/	/
Geschieden .....	190	45	29	49	25	24	23,8	15,1	25,7	51,4	48,6
Wirtschaftsunterbereich											
Land- und Forstwirtschaft; Fischerei .....	135	24	18	26	16	10	17,7	13,1	19,0	62,5	37,5
Bergbau und Verarbeitendes											
Gewerbe .....	728	122	78	139	61	78	16,8	10,7	19,1	43,9	56,1
Energie- und Wasserversorgung ..	64	/	/	6	/	/	/	/	9,1	/	/
Baugewerbe .....	904	252	124	263	113	150	27,9	13,7	29,1	42,9	57,1
Handel und Gastgewerbe .....	326	81	51	87	45	42	24,7	15,7	26,7	51,7	48,3
Verkehr und Nachrichten- übermittlung .....	272	39	25	45	19	26	14,4	9,3	16,6	43,1	56,9
Kredit- und Versicherungs- gewerbe .....	31	/	/	/	/	/	/	/	/	/	/
Grundstückswesen, Vermietung, Dienstleistungen für Unter- nehmen .....	143	39	24	41	22	19	27,1	17,1	28,9	52,9	47,1
Öffentliche Verwaltung u.ä. ....	332	77	68	82	64	18	23,1	20,6	24,5	78,0	22,0
Öffentliche und private Dienst- leistungen (ohne öffentliche Verwaltung) .....	321	66	46	71	41	29	20,7	14,2	22,0	58,8	41,2
Art des Arbeitsvertrages											
Unbefristet .....	2 812	497	270	541	227	314	17,7	9,6	19,2	41,9	58,1
Befristet .....	409	205	167	217	156	61	50,3	40,8	53,0	72,0	28,0
Ohne Angabe .....	34	6	/	6	/	/	16,4	/	17,1	/	/
Arbeitsuche als Erwerbstätiger wegen bevorstehenden Verlustes oder Beendigung der gegen- wärtigen Tätigkeit .....	102	43	34	46	31	15	42,5	33,5	45,4	67,5	32,5
da z.Z. nur Übergangstätigkeit . bessere Arbeitsbedingungen gesucht .....	34	22	19	22	19	/	63,3	56,2	64,9	84,2	/
Sonstiges (einschl. Suche nach einer 2. Tätigkeit) .....	59	20	12	22	10	11	34,9	19,8	36,8	48,4	51,6
Keine Arbeitsuche .....	28	8	7	10	5	/	29,4	23,9	34,8	53,1	/
Mit Angabe des berufsbildenden oder Hochschulabschlusses zusammen ... davon:	3 032	615	369	663	320	343	20,3	12,2	21,9	48,3	51,7
Lehr-/Anlernausbildung 1) ....	2 145	497	306	532	270	262	23,2	14,3	24,8	50,8	49,2
Fachschulabschluß 2) .....	422	73	45	81	37	44	17,3	10,7	19,3	45,6	54,4
Fachhochschulabschluß 3) .....	138	25	17	28	14	14	18,0	12,5	20,5	49,0	51,0
Universitätsabschluß 4) .....	345	59	32	63	28	36	17,0	9,4	18,4	43,8	56,2
Ausländische Erwerbstätige .....	112	33	21	35	19	16	29,9	18,9	31,7	53,9	46,1

1) Einschl. gleichwertiger Berufsfachschulabschluß sowie berufliches Praktikum.

2) Einschl. einer Meister-/Technikerausbildung.

3) Einschl. Ingenieurschul- und Verwaltungsfachhochschulabschluß.

4) Einschl. Lehrerausbildung.

21 Erwerbstätige im April 1995 nach Stellung im Beruf sowie abhängig Erwerbstätige ohne Auszubildende nach Altersgruppen, Familienstand, Wirtschaftsunterbereichen, Art des Arbeitsvertrages, Arbeitsuche, berufsbildendem oder Hochschulabschluß und Betriebs-/Berufswechsel in den letzten 2 Jahren

Gegenstand der Nachweisung	In den letzten 2 Jahren gewechselt										
	und zwar										
	Insgesamt	Betrieb	Beruf	Betrieb oder Beruf		Betrieb	Beruf	Betrieb oder Beruf			
				zu- sammen	davon			zu- sammen	davon		
										sowohl Betrieb als auch Beruf	nur Betrieb oder nur Beruf
1 000				% an Spalte 1			% an Spalte 4				
Weiblich											
Erwerbstätige zusammen .....	3 007	520	362	563	319	244	17,3	12,0	18,7	56,6	43,4
Stellung im Beruf											
Selbständige ohne Beschäftigte ..	73	15	10	15	9	6	20,0	13,1	20,8	59,3	40,7
Selbständige mit Beschäftigten ..	68	6	/	6	/	/	8,7	/	9,2	/	/
Mithelfende Familienangehörige ..	15	/	/	/	/	/	/	/	/	/	/
Beamte .....	37	/	/	/	/	/	/	/	/	/	/
Angestellte .....	1 981	302	183	327	158	169	15,2	9,2	16,5	48,2	51,8
Arbeiter .....	684	175	148	191	132	58	25,6	21,7	27,9	69,4	30,6
Kaufm./techn. Auszubildende ....	87	9	7	9	7	/	10,0	8,2	10,1	80,1	/
Gewerblich Auszubildende .....	61	8	6	8	6	/	12,9	9,5	13,3	69,1	/
Abhängig Erwerbstätige ohne Auszubildende zusammen .....	2 702	481	335	523	293	230	17,8	12,4	19,3	56,1	43,9
Alter von ... bis unter ... Jahren											
15 - 20 .....	16	/	/	/	/	/	/	/	/	/	/
20 - 25 .....	213	57	32	61	28	33	26,8	15,0	28,7	46,1	53,9
25 - 30 .....	345	75	51	82	44	38	21,8	14,8	23,9	53,4	46,6
30 - 35 .....	451	89	62	96	56	39	19,8	13,8	21,2	58,7	41,3
35 - 40 .....	412	74	54	81	47	34	17,9	13,1	19,6	58,1	41,9
40 - 45 .....	419	67	48	73	42	30	16,0	11,4	17,3	58,2	41,8
45 - 50 .....	281	43	31	47	27	20	15,5	11,0	16,8	57,0	43,0
50 - 55 .....	350	43	32	48	27	22	12,2	9,2	13,8	54,9	45,1
55 - 60 .....	201	29	22	31	20	11	14,2	11,1	15,3	65,5	34,5
60 - 65 .....	11	/	/	/	/	/	/	/	/	/	/
65 und mehr .....	/	/	/	/	/	-	/	/	/	/	-
Familienstand											
Ledig .....	485	110	67	118	59	60	22,6	13,9	24,4	49,7	50,3
Verheiratet .....	1 913	319	227	347	198	148	16,7	11,8	18,1	57,2	42,8
Verwitwet .....	64	9	6	9	5	/	12,9	9,5	14,1	58,9	/
Geschieden .....	240	44	35	49	30	18	18,5	14,5	20,3	62,6	37,4
Wirtschaftsunterbereich											
Land- und Forstwirtschaft; Fischerei .....	99	31	28	32	26	6	31,1	28,1	32,7	80,9	19,1
Bergbau und Verarbeitendes Gewerbe .....	338	57	45	65	38	27	16,9	13,3	19,1	58,1	41,9
Energie- und Wasserversorgung ..	24	/	/	/	/	/	/	/	/	/	/
Baugewerbe .....	112	25	15	27	13	14	22,7	13,8	24,5	48,6	51,4
Handel und Gastgewerbe .....	506	118	67	126	59	66	23,2	13,3	24,8	47,3	52,7
Verkehr und Nachrichten- übermittlung .....	129	11	10	14	7	7	8,7	7,9	10,9	52,4	47,6
Kredit- und Versicherungs- gewerbe .....	82	8	5	9	/	/	9,6	6,5	10,7	/	/
Grundstückswesen, Vermietung, Dienstleistungen für Unter- nehmen .....	161	44	29	46	27	19	27,3	18,0	28,6	58,4	41,6
Öffentliche Verwaltung u.ä. ....	394	64	54	70	48	23	16,3	13,7	17,9	67,9	32,1
Öffentliche und private Dienst- leistungen (ohne öffentliche Verwaltung) .....	857	121	79	131	69	62	14,1	9,2	15,3	52,5	47,5
Art des Arbeitsvertrages											
Unbefristet .....	2 290	280	172	311	141	170	12,2	7,5	13,6	45,3	54,7
Befristet .....	380	197	159	206	149	57	51,7	41,8	54,3	72,3	27,7
Ohne Angabe .....	31	/	/	5	/	/	/	/	16,7	/	/
Arbeitsuche als Erwerbstätiger wegen bevorstehenden Verlustes oder Beendigung der gegen- wärtigen Tätigkeit .....	122	55	48	59	44	15	45,5	39,2	48,3	75,2	24,8
da z.Z. nur Übergangstätigkeit . bessere Arbeitsbedingungen gesucht .....	59	37	32	38	31	7	62,6	54,8	64,8	81,2	18,8
Sonstiges (einschl. Suche nach einer 2. Tätigkeit) .....	37	12	8	12	7	/	31,3	20,9	32,5	60,7	/
Keine Arbeitsuche .....	23	8	7	8	6	/	33,8	28,6	36,6	70,5	/
Mit Angabe des berufsbildenden oder Hochschulabschlusses zusammen ...	2 461	369	240	405	205	201	15,0	9,8	16,5	50,5	49,5
davon:											
Lehr-/Anlernausbildung 1) .....	1 577	312	225	339	197	142	19,8	14,3	21,5	58,2	41,8
Fachschulabschluß 2) .....	600	79	48	87	41	46	13,2	8,0	14,4	46,9	53,1
Fachhochschulabschluß 3) .....	89	13	9	15	7	8	15,0	9,9	16,9	48,1	51,9
Universitätsabschluß 4) .....	247	37	21	39	19	20	14,8	8,6	15,7	49,1	50,9
Ausländische Erwerbstätige .....	27	9	8	9	8	/	31,2	28,2	31,2	90,2	/

1) Einschl. gleichwertiger Berufsfachschulabschluß sowie berufliches Praktikum.  
2) Einschl. einer Meister-/Technikerausbildung.  
3) Einschl. Ingenieurschul- und Verwaltungsfachhochschulabschluß.  
4) Einschl. Lehrerausbildung.

21 Erwerbstätige im April 1995 nach Stellung im Beruf sowie abhängig Erwerbstätige ohne Auszubildende nach Altersgruppen, Familienstand, Wirtschaftsunterbereichen, Art des Arbeitsvertrages, Arbeitsuche, berufsbildendem oder Hochschulabschluß und Betriebs-/Berufswechsel in den letzten 2 Jahren

Gegenstand der Nachweisung	In den letzten 2 Jahren gewechselt										
	und zwar										
	Insgesamt	Betrieb	Beruf	Betrieb oder Beruf			Betrieb	Beruf	Betrieb oder Beruf		
				zu- sammen	davon				zu- sammen	davon	
					sowohl Betrieb als auch Beruf	nur Betrieb oder nur Beruf				sowohl Betrieb als auch Beruf	nur Betrieb oder nur Beruf
1 000							% an Spalte 1		% an Spalte 4		
I n s g e s a m t											
Erwerbstätige zusammen .....	6 804	1 293	846	1 394	746	649	19,0	12,4	20,5	53,5	46,5
Stellung im Beruf											
Selbständige ohne Beschäftigte .	211	43	29	45	27	18	20,5	13,7	21,4	59,7	40,3
Selbständige mit Beschäftigten .	275	24	12	25	11	14	8,7	4,5	9,2	43,7	56,3
Mithelfende Familienangehörige .	20	/	/	/	/	/	/	/	/	/	/
Beamte .....	188	48	43	49	42	7	25,6	22,9	26,1	85,6	14,4
Angestellte .....	3 097	506	312	550	269	281	16,3	10,1	17,7	48,9	51,1
Arbeiter .....	2 672	636	420	687	368	319	23,8	15,7	25,7	53,6	46,4
Kaufm./techn. Auszubildende ....	134	13	11	14	11	/	10,0	8,1	10,1	78,1	/
Gewerblich Auszubildende .....	207	21	17	22	17	5	10,3	8,4	10,5	77,0	23,0
Abhängig Erwerbstätige ohne Auszubildende zusammen .....	5 957	1 190	775	1 286	679	607	20,0	13,0	21,6	52,8	47,2
Alter von ... bis unter ... Jahren											
15 - 20 .....	51	16	12	17	12	5	32,1	23,4	32,7	69,4	30,6
20 - 25 .....	523	178	116	187	107	80	34,1	22,2	35,8	57,2	42,8
25 - 30 .....	764	184	117	197	104	93	24,1	15,3	25,8	52,7	47,3
30 - 35 .....	982	206	125	220	111	109	21,0	12,8	22,4	50,6	49,4
35 - 40 .....	904	180	118	197	101	95	19,9	13,1	21,8	51,5	48,5
40 - 45 .....	879	152	95	165	82	84	17,3	10,8	18,8	49,4	50,6
45 - 50 .....	590	96	64	106	54	53	16,4	10,9	18,1	50,6	49,4
50 - 55 .....	734	103	74	115	62	52	14,0	10,1	15,6	54,4	45,6
55 - 60 .....	466	69	50	76	42	34	14,8	10,7	16,4	55,8	44,2
60 - 65 .....	56	/	/	/	/	/	/	/	/	/	/
65 und mehr .....	9	/	/	/	/	/	/	/	/	/	/
Familienstand											
Ledig .....	1 350	366	236	388	215	173	27,1	17,5	28,7	55,3	44,7
Verheiratet .....	4 090	721	467	787	401	387	17,6	11,4	19,3	50,9	49,1
Verwitwet .....	88	13	9	14	8	5	14,4	10,6	15,5	61,1	38,9
Geschieden .....	429	89	63	97	55	42	20,8	14,7	22,6	57,0	43,0
Wirtschaftsunterbereich											
Land- und Forstwirtschaft; Fischerei .....	234	55	45	58	42	16	23,3	19,5	24,8	72,7	27,3
Bergbau und Verarbeitendes Gewerbe .....	1 066	179	123	204	99	105	16,8	11,5	19,1	48,4	51,6
Energie- und Wasserversorgung ..	88	7	/	8	/	5	7,8	/	9,2	/	63,4
Baugewerbe .....	1 015	277	139	290	126	164	27,3	13,7	28,6	43,4	56,6
Handel und Gastgewerbe .....	832	198	119	212	104	108	23,8	14,3	25,5	49,1	50,9
Verkehr und Nachrichten- übermittlung .....	401	51	35	59	27	32	12,6	8,8	14,7	45,3	54,7
Kredit- und Versicherungs- gewerbe .....	113	12	9	14	7	6	10,6	8,1	12,0	55,0	45,0
Grundstückswesen, Vermietung, Dienstleistungen für Unter- nehmen .....	304	83	53	87	49	39	27,2	17,6	28,7	55,8	44,2
Öffentliche Verwaltung u.ä. ....	726	141	122	152	111	41	19,4	16,9	20,9	73,3	26,7
Öffentliche und private Dienst- leistungen (ohne öffentliche Verwaltung) .....	1 178	187	125	202	110	91	15,9	10,6	17,1	54,7	45,3
Art des Arbeitsvertrages											
Unbefristet .....	5 102	777	442	852	368	484	15,2	8,7	16,7	43,1	56,9
Befristet .....	789	402	326	423	305	118	50,9	41,3	53,6	72,1	27,9
Ohne Angabe .....	66	10	7	11	6	/	15,9	10,4	16,9	55,6	/
Arbeitsuche als Erwerbstätiger wegen bevorstehenden Verlustes oder Beendigung der gegen- wärtigen Tätigkeit .....	224	99	82	105	75	30	44,1	36,6	47,0	71,8	28,2
da z.Z. nur übergangstätigkeit . bessere Arbeitsbedingungen gesucht .....	93	59	52	61	50	11	62,9	55,3	64,8	82,3	17,7
Sonstiges (einschl. Suche nach einer 2. Tätigkeit) .....	96	32	19	34	18	16	33,5	20,2	35,1	52,8	47,2
Keine Arbeitsuche .....	51	16	13	18	11	7	31,4	26,0	35,6	61,1	38,9
Mit Angabe des berufsbildenden oder Hochschulabschlusses zusammen ... davon:	5 493	984	609	1 068	525	544	17,9	11,1	19,5	49,1	50,9
Lehr-/Anlernausbildung 1) ....	3 722	808	531	872	468	404	21,7	14,3	23,4	53,6	46,4
Fachschulabschluß 2) .....	1 022	152	93	168	78	90	14,9	9,1	16,4	46,3	53,7
Fachhochschulabschluß 3) .....	227	38	26	43	21	22	16,9	11,5	19,1	48,7	51,3
Universitätsabschluß 4) .....	592	95	54	102	47	55	16,1	9,1	17,3	45,8	54,2
Ausländische Erwerbstätige .....	139	42	29	44	27	17	30,2	20,7	31,6	61,0	39,0

1) Einschl. gleichwertiger Berufsfachschulabschluß sowie berufliches Praktikum.

2) Einschl. einer Meister-/Technikerausbildung.

3) Einschl. Ingenieurschul- und Verwaltungsfachhochschulabschluß.

4) Einschl. Lehrerausbildung.

22 Erwerbstätige im April 1995 nach Häufigkeit von Samstags-, Sonn- und/oder Feiertags-, Nacht- und Schichtarbeit, durchschnittlich je Nacht geleisteten Arbeitsstunden und Stellung im Beruf \*)

1 000

Samstags-, Sonn- und/oder Feiertags-, Nacht- und Schichtarbeit	Durchschnittlich je Nacht geleistete Arbeitsstunden  (m = männlich, w = weiblich, i = insgesamt)	Erwerbstätige insgesamt	Stellung im Beruf				
			Selbständige	Mithelfende Familien- angehörige	Beamte	Angestellte 1)	Arbeiter 2)
Insgesamt .....	m	3 797	345	/	151	1 163	2 134
	w	3 007	141	15	37	2 068	745
	i	6 804	486	20	188	3 231	2 879
darunter:							
Mit Samstags-, Sonn- und/oder Feiertags-, Nacht- bzw. Schichtarbeit ...	m	1 758	276	/	88	522	868
	w	1 133	103	9	9	694	319
	i	2 892	379	12	97	1 216	1 188
und zwar:							
Samstagsarbeit ständig .....	m	278	114	/	8	78	76
	w	220	43	5	/	110	63
	i	498	157	7	8	188	139
regelmäßig .....	m	440	68	/	30	162	180
	w	477	28	/	/	314	131
	i	917	96	/	33	476	311
gelegentlich .....	m	895	92	/	43	253	507
	w	363	30	/	6	233	91
	i	1 258	121	/	49	486	598
zusammen .....	m	1 613	273	/	82	493	762
	w	1 060	101	9	8	657	285
	i	2 673	374	12	90	1 150	1 047
Sonn- und/oder Feiertagsarbeit ständig .....	m	142	47	/	9	42	44
	w	96	16	/	/	49	29
	i	239	63	/	9	91	73
regelmäßig .....	m	252	26	/	27	97	102
	w	230	12	/	/	155	61
	i	482	38	/	29	252	163
gelegentlich .....	m	448	89	/	39	151	168
	w	207	29	/	/	129	43
	i	655	118	/	44	280	211
zusammen .....	m	843	162	/	75	290	314
	w	533	56	/	7	332	133
	i	1 376	218	6	82	623	447
Nachtarbeit ständig .....	m	117	18	/	6	33	60
	w	62	6	/	-	30	25
	i	179	23	/	6	63	86
regelmäßig .....	m	264	12	-	28	85	139
	w	154	/	/	/	105	43
	i	418	16	/	31	190	181
gelegentlich .....	m	285	47	/	39	87	112
	w	92	17	/	/	53	18
	i	377	64	/	41	140	130
zusammen .....	m	666	76	/	73	205	311
	w	308	27	/	5	187	86
	i	974	103	/	78	393	397
darunter:							
Nachtarbeit mit durchschnittlich bis 4 je Nacht geleisteten Arbeitsstunden							
ständig, regelmäßig ...	m	97	20	/	/	27	48
	w	65	7	/	/	26	30
	i	162	26	/	/	53	78
gelegentlich .....	m	146	33	/	8	50	54
	w	48	12	/	/	24	10
	i	193	45	/	9	74	64
zusammen .....	m	243	53	/	11	77	102
	w	112	18	/	/	50	40
	i	355	71	/	11	127	142
Nachtarbeit mit durchschnittlich 5 - 8 je Nacht geleisteten Arbeitsstunden							
ständig, regelmäßig ...	m	263	9	-	30	85	139
	w	140	/	/	/	101	34
	i	403	11	/	32	187	174
gelegentlich .....	m	106	8	/	24	28	45
	w	34	/	-	/	23	6
	i	139	11	/	26	51	51
zusammen .....	m	369	16	/	54	114	184
	w	174	6	/	/	124	40
	i	542	22	/	58	238	225

\*) Für die Betrachtung der Samstags-, Sonn- und/oder Feiertags-, Nacht- und Schichtarbeit wurde der Zeitraum Februar bis April 1995 herangezogen.

1) Einschl. Auszubildende in anerkannten kaufmännischen und technischen Ausbildungsberufen.

2) Einschl. Auszubildende in anerkannten gewerblichen Ausbildungsberufen.

23 Abhängig Erwerbstätige im April 1995 nach Häufigkeit von Samstags-, Sonn- und/oder Feiertags-, Nacht- und Schichtarbeit, durchschnittlich je Nacht geleisteten Arbeitsstunden und Altersgruppen \*)

1 000

Samstags-, Sonn- und/oder Feiertags-, Nacht- und Schichtarbeit  Durchschnittlich je Nacht geleistete Arbeitsstunden (m = männlich, w = weiblich, i = insgesamt)		Abhängig Erwerbstätige		Darunter im Alter von ... bis unter ... Jahren									
				15 - 25		25 - 35		35 - 45		45 - 55		55 - 65	
				insgesamt	dar. verh.	zusammen	dar. verh.	zusammen	dar. verh.	zusammen	dar. verh.	zusammen	dar. verh.
Insgesamt .....	m	3 448	2 180	531	25	955	515	954	758	693	600	309	278
	w	2 850	1 918	371	37	800	534	832	677	632	511	212	157
	i	6 298	4 098	903	62	1 755	1 049	1 786	1 435	1 325	1 111	521	434
darunter:													
Mit Samstags-, Sonn- und/oder Feiertags-, Nacht- bzw. Schichtarbeit .....	m	1 479	965	169	13	465	249	442	351	287	249	114	101
	w	1 022	656	156	15	306	201	288	231	208	164	62	45
	i	2 501	1 622	324	27	771	450	730	583	495	413	177	146
und zwar:													
Samstagsarbeit ständig ....	m	162	103	18	/	50	26	42	32	35	30	16	14
	w	172	112	26	/	49	33	46	38	39	30	12	8
	i	334	216	44	/	99	59	88	70	74	60	28	22
regelmäßig .	m	372	238	42	/	119	61	110	85	70	59	31	28
	w	448	284	73	8	143	92	121	97	85	68	26	18
	i	820	521	115	12	262	153	231	183	155	127	57	46
gelegentlich	m	803	530	94	6	252	138	247	199	154	136	56	50
	w	330	213	49	/	95	62	98	78	67	53	21	15
	i	1 133	743	143	10	346	200	345	278	221	189	77	66
zusammen ...	m	1 337	871	154	11	420	225	398	317	259	225	104	92
	w	950	609	147	14	287	187	266	214	191	151	59	42
	i	2 287	1 480	301	25	707	412	664	531	450	376	163	134
Sonn- und/oder Feiertagsarbeit ständig ....	m	95	60	10	/	27	13	26	20	23	19	9	7
	w	78	47	12	/	23	14	19	15	18	13	6	/
	i	173	107	23	/	50	27	45	35	41	32	14	11
regelmäßig .	m	226	145	22	/	73	36	64	49	45	38	22	19
	w	218	129	35	/	67	39	57	44	45	34	14	9
	i	444	274	57	5	140	75	121	94	90	72	35	28
gelegentlich	m	358	235	40	/	105	55	109	87	72	63	30	27
	w	176	110	28	/	51	31	51	40	33	27	13	10
	i	534	345	68	/	156	86	161	127	105	90	44	37
zusammen ...	m	679	439	73	5	205	103	199	156	140	120	61	54
	w	472	286	75	6	141	85	128	99	96	74	33	22
	i	1 152	726	147	11	346	188	327	255	236	194	94	76
Nachtarbeit ständig ....	m	99	67	10	/	32	17	28	23	22	20	7	6
	w	55	34	8	/	17	10	15	11	13	10	/	/
	i	155	101	17	/	49	27	42	34	35	30	11	9
regelmäßig .	m	252	159	27	/	82	41	77	59	47	40	18	16
	w	150	85	26	/	50	29	40	31	27	19	7	/
	i	402	244	53	5	132	70	118	90	74	59	25	20
gelegentlich	m	238	153	33	/	75	42	70	57	45	39	15	14
	w	73	46	10	/	23	14	21	16	16	12	/	/
	i	311	199	42	/	98	56	91	72	60	51	19	17
zusammen ...	m	590	379	69	5	189	100	175	139	115	99	40	36
	w	278	165	43	/	89	53	76	57	55	41	15	10
	i	868	545	112	9	278	153	251	196	170	140	55	46
darunter:													
Nachtarbeit mit durchschnittl. bis 4 je Nacht geleisteten Arbeitsstunden													
ständig, regelmäßig ..	m	77	49	8	/	26	12	23	18	13	12	6	6
	w	56	35	8	/	17	10	16	12	12	9	/	/
	i	133	83	16	/	43	22	40	30	25	21	9	9
gelegentlich .....	m	112	78	10	/	33	19	37	31	23	20	8	7
	w	35	22	/	/	11	6	9	7	8	6	/	/
	i	147	101	15	/	44	25	46	38	32	27	11	9
zusammen .....	m	189	127	19	/	59	31	60	48	36	32	14	13
	w	91	57	12	/	28	16	25	19	20	15	6	5
	i	280	184	31	/	87	48	85	67	56	48	20	18
Nachtarbeit mit durchschnittl. 5 - 8 je Nacht geleisteten Arbeitsstunden													
ständig, regelmäßig ..	m	254	165	25	/	82	42	76	60	53	45	18	15
	w	138	78	23	/	46	28	35	26	26	18	7	/
	i	392	243	48	5	129	70	111	86	79	63	24	18
gelegentlich .....	m	98	59	17	/	33	18	25	20	17	15	6	5
	w	30	18	/	/	10	6	9	7	5	/	/	/
	i	128	77	22	/	43	24	34	26	22	19	7	6
zusammen .....	m	352	224	42	/	115	60	101	80	70	60	23	20
	w	168	96	27	/	57	34	44	33	31	22	8	/
	i	520	320	70	7	172	94	145	113	101	82	31	24

\*) Für die Betrachtung der Samstags-, Sonn- und/oder Feiertags-, Nacht- und Schichtarbeit wurde der Zeitraum Februar bis April 1995 herangezogen.

## Erwerbstätigkeit und zeitliche Arbeitsbedingungen

24 Abhängig Erwerbstätige im April 1995 nach Häufigkeit von Samstags-, Sonn- und/oder Feiertags-, Nacht- und Schichtarbeit, durchschnittlich je Nacht geleisteten Arbeitsstunden und Wirtschaftsunterbereichen \*)

1 000

Samstags-, Sonn- und/oder Feiertags-, Nacht- und Schichtarbeit  Durchschnittlich je Nacht geleistete Arbeitsstunden  (m = männlich, w = weiblich, i = insgesamt)	Abhängig Erwerbstätige insgesamt	Wirtschaftsunterbereich										
		Land- und Forstwirtschaft; Fischerei	Bergbau und Verarbeitendes Gewerbe	Energie- und Wasserversorgung	Baugewerbe	Handel und Gastgewerbe	Verkehr und Nachrichtenübermittlung	Kredit- und Versicherungsgewerbe	Grundstücks-, Vermietung, Dienstl. f. Unternehmen	Öffentliche Verwaltung u.ä.	Öffentl. und private Dienstleistungen (oh. Öff. Verw.)	
Insgesamt .....	m	3 448	139	764	66	995	355	281	34	146	337	331
	w	2 850	103	352	25	116	548	133	86	169	405	913
	i	6 298	241	1 115	91	1 111	903	414	121	315	742	1 244
darunter:												
Mit Samstags-, Sonn- und/oder Feiertags-, Nacht- bzw. Schichtarbeit .....	m	1 479	72	333	28	306	201	169	11	69	138	152
	w	1 022	33	116	/	18	364	61	9	32	47	338
	i	2 501	105	449	31	324	565	230	20	101	185	490
und zwar:												
Samstagsarbeit ständig ....	m	162	14	26	/	14	37	25	/	10	13	20
	w	172	9	17	/	/	76	19	/	/	/	41
	i	334	23	43	/	16	113	44	/	13	16	61
regelmäßig .	m	372	17	58	11	26	75	64	/	21	45	53
	w	448	13	31	/	/	186	27	/	7	12	165
	i	820	30	89	13	30	260	91	/	28	58	218
gelegentlich	m	803	38	184	12	251	77	61	8	32	69	71
	w	330	9	47	/	12	93	11	6	16	27	108
	i	1 133	47	231	13	263	170	71	14	48	96	179
zusammen ...	m	1 337	70	268	25	292	189	149	11	62	127	144
	w	950	31	96	/	16	355	57	8	27	42	314
	i	2 287	101	363	28	308	544	206	19	90	170	458
Sonn- und/oder Feiertagsarbeit ständig ....	m	95	12	12	/	/	16	17	/	6	13	15
	w	78	7	/	/	/	27	/	/	/	/	32
	i	173	19	16	/	/	43	20	/	8	15	47
regelmäßig .	m	226	14	29	12	5	20	49	/	15	40	41
	w	218	10	10	/	/	39	15	/	/	10	128
	i	444	24	38	13	6	59	64	/	19	49	170
gelegentlich	m	358	27	67	9	52	30	39	/	22	59	50
	w	176	6	15	/	/	39	7	/	9	17	79
	i	534	33	82	9	56	69	45	5	31	75	129
zusammen ...	m	679	53	108	22	60	66	105	/	44	111	106
	w	472	23	29	/	5	105	25	/	14	29	240
	i	1 152	76	136	24	65	171	130	6	58	140	346
Nachtarbeit ständig ....	m	99	6	32	/	/	11	20	-	8	10	8
	w	55	/	11	/	/	11	/	/	/	/	21
	i	155	10	43	/	/	21	24	/	10	11	29
regelmäßig .	m	252	6	73	11	6	20	53	/	16	40	27
	w	150	/	20	/	/	20	13	/	/	9	79
	i	402	10	93	12	7	40	66	/	19	48	106
gelegentlich	m	238	8	47	6	27	18	38	/	13	49	30
	w	73	/	7	-	/	17	/	/	/	6	33
	i	311	10	54	6	28	35	41	/	16	55	63
zusammen ...	m	590	19	152	19	36	49	112	/	37	99	66
	w	278	10	39	/	/	48	20	/	9	16	133
	i	868	29	191	21	38	97	132	/	45	115	199
darunter:												
Nachtarbeit mit durchschnittl. bis 4 je Nacht geleisteten Arbeitsstunden												
ständig, regelmäßig ..	m	77	8	20	/	/	15	17	/	/	/	9
	w	56	6	10	/	/	18	6	/	/	/	12
	i	133	15	30	/	/	33	23	/	/	/	20
gelegentlich .....	m	112	5	21	/	12	12	18	/	8	14	18
	w	35	/	/	-	/	10	/	/	/	/	13
	i	147	6	24	/	13	22	20	/	10	16	31
zusammen .....	m	189	14	41	/	14	27	36	/	10	17	27
	w	91	8	14	/	/	28	7	/	/	/	25
	i	280	21	54	/	15	55	43	/	14	21	51
Nachtarbeit mit durchschnittl. 5 - 8 je Nacht geleisteten Arbeitsstunden												
ständig, regelmäßig ..	m	254	/	80	12	5	14	53	/	20	43	24
	w	138	/	19	/	/	10	11	-	/	8	83
	i	392	/	99	13	6	24	64	/	24	51	108
gelegentlich .....	m	98	/	22	/	12	/	15	/	/	28	9
	w	30	/	/	-	-	5	/	/	/	/	17
	i	128	/	25	/	12	10	16	/	/	31	26
zusammen .....	m	352	/	101	14	18	19	67	/	24	71	33
	w	168	/	23	/	/	15	12	/	/	10	100
	i	520	5	124	15	19	34	79	/	28	81	133

\*) Für die Betrachtung der Samstags-, Sonn- und/oder Feiertags-, Nacht- und Schichtarbeit wurde der Zeitraum Februar bis April 1995 herangezogen.

25 Abhängig Erwerbstätige im April 1995 nach Häufigkeit von Samstags-, Sonn- und/oder Feiertags-, Nacht- und Schichtarbeit, durchschnittlich je Nacht geleisteten Arbeitsstunden und Überwiegend ausgeübter Tätigkeit \*)

1 000

Samstags-, Sonn- und/oder Feiertags-, Nacht- und Schichtarbeit	Durchschnittlich je Nacht geleistete Arbeitsstunden (m = männlich, w = weiblich, i = insgesamt)	Abhängig Erwerbstätige insgesamt	Überwiegend ausgeübte Tätigkeit									
			Ma-schinen ein-stellen, warten	Her-stellen	Repa-rieren	Handel-treiben	Büro-arbeiten	Planen, Forschen	Leiten	All-gemeine Dienst-lei-stungen	Sichern	Aus-bilden, Infor-mieren
Insgesamt .....	m	3 448	326	1 069	525	190	172	132	242	396	199	198
	w	2 850	43	276	47	432	780	87	110	314	43	719
	i	6 298	368	1 345	572	622	952	219	352	710	242	917
darunter:												
Mit Samstags-, Sonn- und/oder Feiertags-, Nacht- bzw. Schichtarbeit .....	m	1 479	180	372	166	105	40	38	113	232	132	100
	w	1 022	23	92	12	299	86	20	35	143	23	289
	i	2 501	203	465	178	404	126	58	149	375	154	388
und zwar:												
Samstagsarbeit ständig ....	m	162	15	31	10	20	/	/	13	36	17	15
	w	172	/	18	/	60	8	/	/	39	/	36
	i	334	17	49	12	80	12	/	17	75	19	51
regelmäßig .	m	372	50	55	28	38	6	/	24	70	58	38
	w	448	8	29	/	162	19	/	9	54	12	147
	i	820	57	84	32	199	26	9	33	124	69	185
gelegentlich	m	803	81	253	111	43	24	28	71	101	48	43
	w	330	7	33	5	71	52	11	20	36	8	87
	i	1 133	88	287	116	114	76	39	90	137	56	130
zusammen ...	m	1 337	146	339	149	100	35	35	108	206	123	96
	w	950	17	81	11	292	79	17	33	129	21	270
	i	2 287	162	420	160	393	114	52	141	335	145	366
Sonn- und/oder Feiertagsarbeit ständig ....	m	95	13	18	/	/	/	/	/	22	16	12
	w	78	/	13	/	6	/	/	/	22	/	29
	i	173	15	31	/	9	/	/	6	44	18	41
regelmäßig .	m	226	39	25	8	6	/	/	13	46	53	32
	w	218	5	23	/	14	7	/	/	36	10	115
	i	444	44	48	8	20	10	/	18	82	62	146
gelegentlich	m	358	36	65	39	19	14	13	42	50	46	34
	w	176	/	15	/	24	18	5	11	25	7	68
	i	534	39	80	41	43	32	18	53	75	52	102
zusammen ...	m	679	88	108	51	28	19	15	60	118	114	78
	w	472	10	51	/	44	26	9	17	83	18	212
	i	1 152	98	159	53	72	46	24	77	201	132	290
Nachtarbeit ständig ....	m	99	20	20	/	/	/	/	/	24	17	5
	w	55	/	10	/	/	/	/	/	15	/	19
	i	155	23	30	/	5	/	/	5	39	18	24
regelmäßig .	m	252	64	32	9	/	/	/	11	52	54	21
	w	150	10	14	/	8	/	/	/	22	9	77
	i	402	74	46	10	12	8	/	13	73	63	98
gelegentlich	m	238	24	37	22	9	7	7	19	49	42	21
	w	73	/	7	/	/	/	/	/	12	/	31
	i	311	26	44	23	13	11	11	23	62	46	52
zusammen ...	m	590	109	89	35	15	12	10	34	125	113	48
	w	278	15	31	/	16	11	7	8	49	14	127
	i	868	124	119	36	31	23	17	42	174	127	175
darunter:												
Nachtarbeit mit durchschnittl. bis 4 je Nacht geleisteten Arbeitsstunden												
ständig, regelmäßig ..	m	77	8	20	/	/	/	/	/	27	/	6
	w	56	/	13	/	5	/	/	/	20	/	10
	i	133	10	33	/	8	/	/	5	48	/	16
gelegentlich .....	m	112	9	18	11	7	/	5	11	27	8	12
	w	35	/	/	/	/	/	/	/	8	/	11
	i	147	9	22	11	9	6	8	14	35	9	24
zusammen .....	m	189	16	38	14	10	/	6	15	54	12	19
	w	91	/	17	/	8	/	/	/	29	/	21
	i	280	19	55	15	17	9	9	19	83	14	40
Nachtarbeit mit durchschnittl. 5 - 8 je Nacht geleisteten Arbeitsstunden												
ständig, regelmäßig ..	m	254	72	29	9	/	/	/	10	44	63	19
	w	138	11	9	/	/	/	/	/	14	9	82
	i	392	83	38	9	7	8	/	13	58	71	101
gelegentlich .....	m	98	14	14	9	/	/	/	6	15	27	7
	w	30	/	/	/	/	/	/	/	/	/	17
	i	128	15	16	9	/	/	/	7	19	29	24
zusammen .....	m	352	87	43	17	/	7	/	16	59	90	26
	w	168	12	11	/	6	5	/	/	17	11	98
	i	520	98	54	17	10	12	7	19	77	100	124

\*) Für die Betrachtung der Samstags-, Sonn- und/oder Feiertags-, Nacht- und Schichtarbeit wurde der Zeitraum Februar bis April 1995 herangezogen.



26 Abhängig Erwerbstätige im April 1995 nach Häufigkeit von Samstags-, Sonn- und/oder Feiertags-, Nacht- und Schichtarbeit, durchschnittlich je Nacht geleisteten Arbeitsstunden und Stellung im Betrieb \*)

1 000

Samstags-, Sonn- und/oder Feiertags-, Nacht- und Schichtarbeit  Durchschnittlich je Nacht geleistete Arbeitsstunden (m = männlich, w = weiblich, i = insgesamt)		Abhängig Erwerbs- tätige ins- gesamt	Davon Stellung im Betrieb								Sonstige 1)	
			Bürokräft, angelernter Arbeiter		Verkäufer, Facharbeiter		Sachbearbeiter, Vorarbeiter		Herausgehobene qualifizierte Fachkraft, Meister			
			Beamte, Angest.	Arbeiter	Beamte, Angest.	Arbeiter	Beamte, Angest.	Arbeiter	Beamte, Angest.	Arbeiter		
Insgesamt .....		m	3 448	119	519	308	1 325	181	94	374	44	483
		w	2 850	358	339	745	327	454	11	350	/	261
		i	6 298	477	858	1 053	1 652	635	105	725	49	743
darunter:												
Mit Samstags-, Sonn- und/oder Feiertags-, Nacht- bzw. Schichtarbeit .....		m	1 479	60	211	175	571	74	47	151	20	169
		w	1 022	92	106	366	181	78	/	104	/	89
		i	2 501	152	317	541	752	152	52	255	22	258
und zwar:												
Samstagsarbeit ständig ....		m	162	12	26	31	41	8	/	15	/	22
		w	172	17	22	66	35	7	/	12	/	10
		i	334	30	48	98	77	16	/	27	/	32
regelmäßig .		m	372	20	43	74	118	27	9	41	/	36
		w	448	34	34	196	85	24	/	42	/	32
		i	820	53	77	270	202	51	11	83	5	68
gelegentlich		m	803	24	113	61	343	35	30	86	12	102
		w	330	35	34	89	45	39	/	43	/	43
		i	1 133	59	147	149	387	74	31	129	12	144
zusammen ...		m	1 337	56	182	166	501	70	42	142	19	160
		w	950	86	90	350	165	71	/	97	/	85
		i	2 287	142	272	516	666	142	46	238	21	244
Sonn- und/oder Feiertagsarbeit ständig ....		m	95	8	15	17	25	6	/	11	/	10
		w	78	10	11	25	15	/	/	8	/	/
		i	173	18	26	43	40	10	/	19	/	14
regelmäßig .		m	226	16	24	42	66	21	6	28	/	20
		w	218	21	20	80	33	14	/	31	/	15
		i	444	37	45	122	99	35	8	59	/	36
gelegentlich		m	358	16	40	39	111	22	10	49	/	67
		w	176	21	18	46	17	19	/	30	/	25
		i	534	37	58	84	128	41	11	79	/	91
zusammen ...		m	679	40	79	98	203	49	17	87	9	97
		w	472	51	50	151	65	37	/	70	/	44
		i	1 152	92	129	249	268	86	20	157	11	141
Nachtarbeit ständig ....		m	99	7	19	15	35	6	/	7	/	6
		w	55	5	10	16	14	/	/	/	/	/
		i	155	12	30	31	49	9	/	12	/	8
regelmäßig .		m	252	13	34	42	93	21	7	24	/	16
		w	150	10	16	58	24	11	/	23	/	8
		i	402	24	50	100	116	31	8	46	/	24
gelegentlich		m	238	10	26	23	75	14	8	31	/	48
		w	73	7	7	17	9	6	/	17	/	9
		i	311	17	33	41	83	21	8	48	/	57
zusammen ...		m	590	30	79	80	203	41	18	61	7	70
		w	278	23	33	91	46	20	/	44	/	19
		i	868	53	112	172	249	61	19	106	8	89
darunter:												
Nachtarbeit mit durchschnittl. bis 4 je Nacht geleisteten Arbeitsstunden												
ständig, regelmäßig ..		m	77	/	12	12	32	/	/	7	/	6
		w	56	/	13	14	16	/	/	/	/	/
		i	133	7	25	26	47	5	/	12	/	8
gelegentlich .....		m	112	/	12	11	36	6	/	18	/	19
		w	35	/	/	7	5	/	/	8	/	/
		i	147	8	15	19	41	8	/	26	/	24
zusammen .....		m	189	7	24	23	67	9	6	25	/	25
		w	91	8	16	21	21	/	/	13	/	7
		i	280	15	40	44	88	14	7	38	/	32
Nachtarbeit mit durchschnittl. 5 - 8 je Nacht geleisteten Arbeitsstunden												
ständig, regelmäßig ..		m	254	16	38	42	89	23	8	22	/	14
		w	138	11	12	56	19	11	/	21	/	6
		i	392	27	50	98	108	33	9	43	/	20
gelegentlich .....		m	98	/	10	9	30	6	/	11	/	22
		w	30	/	/	8	/	/	/	7	/	/
		i	128	7	13	17	33	9	/	18	/	26
zusammen .....		m	352	20	48	51	119	29	11	33	/	36
		w	168	14	15	64	22	14	/	28	/	9
		i	520	34	63	115	141	43	12	62	/	45

\*) Für die Betrachtung der Samstags-, Sonn- und/oder Feiertags-, Nacht- und Schichtarbeit wurde der Zeitraum Februar bis April 1995 herangezogen.

1) Beamte, Angestellte und Arbeiter mit Stellung im Betrieb "Sachgebietsleiter, Referent, Handlungsbevollmächtigter", "Abteilungsleiter, Prokurist" bzw. "Direktor, Amtsleiter, Betriebsleiter" sowie Auszubildende in anerkannten kaufmännischen, technischen und gewerblichen Ausbildungsberufen.

## 27 Erwerbstätige im April 1995 nach Art und Häufigkeit von Schichtarbeit, ausgewählten Schichtformen und Stellung im Beruf \*)

1 000

Art und Häufigkeit von Schichtarbeit		Erwerbstätige insgesamt	Stellung im Beruf				
			Selbständige	Mithelfende Familienangehörige	Beamte	Angestellte 1)	Arbeiter 2)
Schichtformen (m = männlich, w = weiblich, i = insgesamt)							
Insgesamt .....	m	3 797	345	/	151	1 163	2 134
	w	3 007	141	15	37	2 068	745
	i	6 804	486	20	188	3 231	2 879
derunter:							
regelmäßige oder gelegentliche Schichtarbeit zusammen .....	m	514	13	/	41	147	314
	w	407	/	/	/	261	136
	i	921	17	/	45	408	450
und zwar:							
mit Wechselschicht 3) .....	m	476	10	/	38	133	295
	w	381	/	/	/	246	127
	i	857	14	/	42	379	422
mit regelmäßiger Schichtarbeit zusammen .....	m	424	9	/	30	126	259
	w	356	/	/	/	229	120
	i	781	12	/	32	355	380
Frühschicht							
regelmäßig .....	m	377	6	/	26	107	238
	w	329	/	/	/	213	111
	i	706	8	/	28	320	350
gelegentlich .....	m	74	/	-	10	17	45
	w	45	/	/	/	29	14
	i	119	/	/	11	46	59
zusammen .....	m	451	9	/	35	124	283
	w	374	/	/	/	242	125
	i	825	12	/	38	366	409
Spätschicht							
regelmäßig .....	m	357	6	/	24	102	225
	w	321	/	/	/	209	108
	i	678	8	/	26	311	332
gelegentlich .....	m	85	/	-	11	19	52
	w	50	/	/	/	32	16
	i	135	/	/	12	52	67
zusammen .....	m	441	9	/	35	121	276
	w	372	/	/	/	241	123
	i	813	12	/	38	362	400
Nachtschicht							
regelmäßig .....	m	247	/	-	24	79	141
	w	139	/	/	/	98	37
	i	387	5	/	26	177	178
gelegentlich .....	m	67	/	-	12	18	35
	w	31	/	/	/	21	7
	i	97	/	/	13	39	42
zusammen .....	m	314	6	-	35	96	177
	w	170	/	/	/	120	44
	i	484	8	/	38	216	221
Tagschicht							
regelmäßig .....	m	109	/	/	12	41	52
	w	69	/	/	/	48	18
	i	178	/	/	13	89	70
gelegentlich .....	m	35	/	-	7	11	15
	w	21	/	/	/	14	6
	i	55	/	/	7	25	21
zusammen .....	m	143	5	/	19	52	67
	w	90	/	/	/	62	24
	i	233	7	/	21	114	91
Sonst. Schicht							
regelmäßig .....	m	44	/	-	5	18	18
	w	28	/	/	/	18	8
	i	73	/	/	6	36	27
gelegentlich .....	m	26	/	-	5	8	11
	w	12	/	/	/	7	/
	i	38	/	/	6	15	14
zusammen .....	m	70	/	-	11	25	29
	w	40	/	/	/	25	12
	i	110	6	/	12	51	41
Schichtform:							
nur regelmäßig Früh-/Spät-/Nacht-/Tagschicht .....	m	38	/	-	/	18	15
	w	25	/	/	/	19	6
	i	64	/	/	/	36	21
nur regelmäßig Früh-/Spät-/Nachtschicht .....	m	146	/	-	12	36	97
	w	88	/	-	/	63	24
	i	235	/	-	13	99	121
nur regelmäßig Früh-/Spätschicht	m	108	/	-	/	26	78
	w	152	/	-	/	91	60
	i	259	/	-	/	117	138

\*) Für die Betrachtung der Samstags-, Sonn- und/oder Feiertags-, Nacht- und Schichtarbeit wurde der Zeitraum Februar bis April 1995 herangezogen.

1) Einschl. Auszubildende in anerkannten kaufmännischen und technischen Ausbildungsberufen.

2) Einschl. Auszubildende in anerkannten gewerblichen Ausbildungsberufen.

3) Schichtarbeit mit 2 und mehr Schichtarten, unabhängig davon, ob diese regelmäßig und/oder gelegentlich ausgeübt wurden.

## 28 Abhängig Erwerbstätige im April 1995 nach Art und Häufigkeit von Schichtarbeit, ausgewählten Schichtformen und Altersgruppen \*)

1 000

Art und Häufigkeit von Schichtarbeit Schichtformen (m = männlich, w = weiblich, i = insgesamt)		Abhängig Erwerbstätige		Darunter im Alter von ... bis unter ... Jahren									
				15 - 25		25 - 35		35 - 45		45 - 55		55 - 65	
				ins-gesamt	dar. verh.	zu-sammen	dar. verh.	zu-sammen	dar. verh.	zu-sammen	dar. verh.	zu-sammen	dar. verh.
Insgesamt .....	m	3 448	2 180	531	25	955	515	954	758	693	600	309	278
	w	2 850	1 918	371	37	800	534	832	677	632	511	212	157
	i	6 298	4 098	903	62	1 755	1 049	1 786	1 435	1 325	1 111	521	434
darunter:													
regelmäßige oder gelegentliche Schichtarbeit zusammen .....	m	502	318	55	5	162	81	149	115	101	87	35	30
	w	401	239	70	6	127	81	107	81	76	57	21	14
	i	903	557	125	11	289	162	257	196	176	144	56	44
und zwar:													
mit Wechselschicht 1) .....	m	466	296	51	/	150	75	138	107	94	81	33	28
	w	376	224	66	6	121	77	101	76	69	53	19	13
	i	842	520	117	11	271	152	239	182	163	134	52	41
mit regelmäßiger Schichtarbeit zusammen .....	m	415	270	41	5	134	68	126	98	85	72	30	25
	w	352	212	59	6	112	72	94	71	67	50	19	12
	i	768	481	101	11	246	141	221	169	152	123	49	37
Frühschicht													
regelmäßig ...	m	371	241	37	/	120	61	112	88	76	65	26	21
	w	327	197	55	5	104	68	88	67	61	46	18	11
	i	697	437	92	10	224	129	201	155	137	111	44	33
gelegentlich .	m	72	40	12	-	22	10	19	14	15	13	/	/
	w	44	25	10	/	13	8	11	9	7	6	/	/
	i	115	65	22	/	35	18	31	23	22	19	6	5
zusammen .....	m	442	281	49	/	142	71	132	102	90	78	30	25
	w	370	221	65	6	118	76	100	75	68	52	20	13
	i	813	502	114	10	259	147	231	178	158	130	49	38
Spätschicht													
regelmäßig ...	m	351	228	34	/	113	58	106	83	73	62	24	20
	w	318	192	55	5	102	66	86	65	59	45	17	11
	i	670	420	89	10	216	124	193	149	131	106	41	31
gelegentlich .	m	82	46	13	-	26	12	22	16	16	14	/	/
	w	49	28	11	/	15	9	13	9	8	7	/	/
	i	131	74	24	/	41	21	35	25	24	21	7	6
zusammen .....	m	433	274	47	/	139	69	128	100	89	76	29	25
	w	368	219	65	6	118	76	99	74	67	52	19	12
	i	800	494	113	10	257	145	227	174	156	128	47	37
Nachtschicht													
regelmäßig ...	m	244	160	22	/	78	40	75	59	51	43	17	14
	w	137	77	24	/	46	27	35	27	24	17	8	/
	i	381	236	47	/	123	67	111	86	75	59	25	19
gelegentlich .	m	64	37	10	-	22	10	19	14	10	9	/	/
	w	30	18	/	/	11	6	9	6	/	/	/	/
	i	94	55	15	/	32	17	27	21	15	13	/	/
zusammen .....	m	308	196	33	/	99	50	94	74	61	52	20	17
	w	167	95	29	/	56	33	44	33	29	21	9	5
	i	475	291	62	5	156	84	138	107	90	73	29	23
Tagschicht													
regelmäßig ...	m	105	65	14	/	34	18	28	22	20	16	9	8
	w	67	37	14	/	21	13	18	13	10	8	/	/
	i	173	102	29	/	55	30	46	35	30	24	13	10
gelegentlich .	m	33	19	6	/	13	6	8	7	5	/	/	/
	w	20	11	/	/	6	/	/	/	/	/	/	/
	i	53	30	10	/	19	9	13	10	9	7	/	/
zusammen .....	m	138	84	20	/	47	24	36	28	25	21	10	9
	w	87	48	19	/	27	16	23	17	13	10	5	/
	i	225	131	39	/	74	40	59	45	38	31	16	12
Sonst. Schicht													
regelmäßig ...	m	41	26	/	/	13	7	14	10	8	7	/	/
	w	27	14	5	/	8	/	7	5	/	/	/	/
	i	68	41	10	/	21	11	21	15	12	10	/	/
gelegentlich .	m	24	13	/	/	9	/	6	/	/	/	/	/
	w	11	7	/	/	/	/	/	/	/	/	/	/
	i	35	20	7	/	13	7	9	7	6	/	/	/
zusammen .....	m	66	40	9	/	22	11	20	15	11	10	/	/
	w	38	21	7	/	11	7	10	7	6	/	/	/
	i	104	61	16	/	33	18	30	22	18	15	6	/
Schichtform:													
nur regelmäßig Früh-/Spät-/Nacht-/Tagschicht .....	m	38	23	/	/	13	6	10	9	7	5	/	/
	w	25	14	/	/	8	/	7	/	/	/	/	/
	i	62	37	9	/	20	11	17	14	12	9	/	/
nur regelmäßig Früh-/Spät-/Nachtschicht .....	m	145	97	11	/	45	24	48	37	32	27	9	7
	w	88	49	16	/	30	18	22	17	15	10	/	/
	i	233	147	27	/	76	42	70	54	47	38	13	10
nur regelmäßig Früh-/Spätschicht .....	m	105	69	10	/	35	17	31	24	21	19	8	7
	w	151	98	23	/	48	33	42	32	31	24	7	5
	i	256	166	33	/	83	51	74	56	52	43	15	13

\*) Für die Betrachtung der Samstags-, Sonn- und/oder Feiertags-, Nacht- und Schichtarbeit wurde der Zeitraum Februar bis April 1995 herangezogen.

1) Schichtarbeit mit 2 und mehr Schichtarten, unabhängig davon, ob diese regelmäßig und/oder gelegentlich ausgeübt wurden.

29 Abhängig Erwerbstätige im April 1995 nach Art und Häufigkeit von Schichtarbeit,  
ausgewählten Schichtformen und Wirtschaftsunterbereichen \*)  
1 000

Art und Häufigkeit von Schichtarbeit		Abhängig Erwerbstätige insgesamt	Wirtschaftsunterbereich									öffentl. und private Dienstleistungen (oh. öff. Verw.)
			Land- und Forstwirtschaft; Fischerei	Bergbau und Verarbeitendes Gewerbe	Energie- und Wasserversorgung	Bau-gewerbe	Handel und Gast-gewerbe	Verkehr und Nachrichten-Übermittlung	Kredit- und Versicherungs-gewerbe	Grundstücks-wesen, Vermietung, Dienstl. f. Unternehmen	öffentliche Verwaltung u.ä.	
Schichtformen												
(m = männlich, w = weiblich, i = insgesamt)												
Insgesamt .....	m	3 448	139	764	66	995	355	281	34	146	337	331
	w	2 850	103	352	25	116	548	133	86	169	405	913
	i	6 298	241	1 115	91	1 111	903	414	121	315	742	1 244
darunter:												
regelmäßige oder gelegentliche Schichtarbeit zusammen .....	m	502	13	162	15	29	51	92	/	26	62	49
	w	401	9	51	/	/	114	25	/	8	18	172
	i	903	22	213	17	31	165	117	/	34	80	221
und zwar:												
mit Wechselschicht 1) .....	m	466	11	156	15	26	48	87	/	24	55	43
	w	376	8	49	/	/	106	22	/	7	17	164
	i	842	19	205	16	28	154	109	/	30	72	207
mit regelmäßiger Schichtarbeit zusammen .....	m	415	10	137	14	19	44	81	/	23	48	39
	w	352	8	45	/	/	101	21	/	7	15	152
	i	768	18	182	15	20	145	102	/	30	63	191
Frühschicht	regelmäßig ...	m	371	8	131	14	18	38	72	/	17	39
	w	327	7	42	/	/	93	20	/	6	13	143
	i	697	14	173	15	19	131	92	/	22	52	177
gelegentlich .	m	72	/	22	/	8	7	9	/	/	12	7
	w	44	/	5	-	/	12	/	/	/	/	18
	i	115	/	27	/	9	19	12	/	/	15	25
zusammen .....	m	442	10	153	15	26	45	81	/	20	51	41
	w	370	8	48	/	/	105	23	/	6	16	161
	i	813	17	200	16	28	150	104	/	26	67	202
Spätschicht	regelmäßig ...	m	351	7	125	13	15	38	69	/	14	37
	w	318	6	40	/	/	92	19	/	6	13	139
	i	670	13	166	15	17	130	88	/	20	50	171
gelegentlich .	m	82	/	26	/	9	7	11	/	/	13	9
	w	49	/	6	-	/	14	/	/	/	/	21
	i	131	/	32	/	10	21	14	/	/	16	30
zusammen .....	m	433	9	151	14	25	45	79	/	17	50	41
	w	368	8	47	/	/	106	22	/	7	16	160
	i	800	17	197	16	26	151	101	/	24	66	201
Nachtschicht	regelmäßig ...	m	244	/	81	12	6	15	53	/	18	35
	w	137	/	21	/	/	12	11	-	/	8	79
	i	381	6	102	13	7	26	64	/	21	42	99
gelegentlich .	m	64	/	16	/	6	/	10	-	/	14	8
	w	30	/	/	-	/	/	/	-	/	/	17
	i	94	/	20	/	6	8	12	-	/	17	24
zusammen .....	m	308	5	98	13	12	19	63	/	22	49	28
	w	167	/	24	/	/	16	13	-	/	11	96
	i	475	8	122	14	12	35	76	/	26	59	123
Tagschicht	regelmäßig ...	m	105	/	17	/	/	11	31	/	8	17
	w	67	/	6	/	/	15	6	-	/	/	33
	i	173	/	23	/	/	26	37	/	8	22	45
gelegentlich .	m	33	/	6	/	/	/	6	-	/	8	/
	w	20	/	/	-	/	5	/	/	/	/	9
	i	53	/	7	/	/	8	8	/	/	10	13
zusammen .....	m	138	/	23	/	7	14	37	/	9	25	16
	w	87	/	8	/	/	20	8	/	/	7	42
	i	225	6	31	/	7	34	44	/	10	32	58
Sonst. Schicht	regelmäßig ...	m	41	/	/	/	/	11	/	/	/	6
	w	27	/	/	-	-	7	/	/	/	/	11
	i	68	/	7	/	/	11	13	/	/	11	17
gelegentlich .	m	24	/	/	/	/	/	5	-	/	6	/
	w	11	/	/	-	/	/	/	-	/	/	5
	i	35	/	/	/	/	/	6	-	/	7	10
zusammen .....	m	66	/	8	/	/	6	16	/	/	15	11
	w	38	/	/	-	/	10	/	/	/	/	16
	i	104	5	11	/	/	16	19	/	/	18	27
Schichtform:												
nur regelmäßig Früh-/Spät-/Nacht-/Tagschicht .....	m	38	/	6	/	/	/	13	-	/	6	/
	w	25	/	/	/	/	/	/	-	/	/	14
	i	62	/	8	/	/	/	16	-	/	8	18
nur regelmäßig Früh-/Spät-/Nachtschicht .....	m	145	/	65	9	/	7	24	/	6	18	11
	w	88	/	15	/	/	6	6	-	/	/	53
	i	233	/	80	10	/	13	30	/	8	22	64
nur regelmäßig Früh-/Spätschicht .....	m	105	/	41	/	8	19	15	/	/	/	10
	w	151	/	18	/	/	66	6	/	/	/	49
	i	256	7	59	/	8	85	22	/	5	9	58

\*) Für die Betrachtung der Samstags-, Sonn- und/oder Feiertags-, Nacht- und Schichtarbeit wurde der Zeitraum Februar bis April 1995 herangezogen.

1) Schichtarbeit mit 2 und mehr Schichtarten, unabhängig davon, ob diese regelmäßig und/oder gelegentlich ausgeübt wurden.

30 Abhängig Erwerbstätige im April 1995 nach Art und Häufigkeit von Schichtarbeit, ausgewählten Schichtformen und Überwiegend ausgeübter Tätigkeit \*)

1 000

Art und Häufigkeit von Schichtarbeit  Schichtformen  (m = männlich, w = weiblich, i = insgesamt)		Abhängig Erwerbs- tätige ins- gesamt	Überwiegend ausgeübte Tätigkeit										
			Ma- schinen ein- stellen, warten	Her- stellen	Repa- rieren	Handel treiben	Büro- arbeiten	Planen, Forschen	Leiten	All- gemeine Dienst- lei- stungen	Sichern	Aus- bilden, Infor- mieren	
Insgesamt .....	m	3 448	326	1 069	525	190	172	132	242	396	199	198	
	w	2 850	43	276	47	432	780	87	110	314	43	719	
	i	6 298	368	1 345	572	622	952	219	352	710	242	917	
darunter:													
regelmäßige oder gelegentliche Schichtarbeit zusammen .....	m	502	120	88	37	14	9	6	18	94	81	34	
	w	401	18	40	/	79	15	5	7	56	16	160	
	i	903	139	128	39	94	24	12	25	151	97	194	
und zwar:													
mit Wechselschicht 1) .....	m	466	117	82	34	13	8	6	17	86	73	30	
	w	376	18	37	/	77	14	5	7	48	15	152	
	i	842	135	119	36	90	22	11	24	135	89	182	
mit regelmäßiger Schicht- arbeit zusammen .....	m	415	106	70	27	13	7	/	16	79	66	27	
	w	352	16	36	/	71	14	/	6	49	13	141	
	i	768	122	105	29	83	21	9	22	128	80	169	
Frühschicht	regelmäßig ...	m	371	101	64	25	11	6	/	14	68	53	23
	w	327	15	33	/	68	13	/	6	42	12	133	
	i	697	116	97	27	79	19	8	20	110	65	156	
	gelegentlich .	m	72	13	16	7	/	/	/	12	13	5	
	w	44	/	/	/	8	/	/	/	7	/	17	
	i	115	15	20	8	9	/	/	/	18	15	22	
	zusammen .....	m	442	114	80	33	13	7	5	16	80	66	29
	w	370	17	37	/	76	14	/	7	48	15	150	
	i	813	131	117	35	89	22	10	23	129	80	178	
Spätschicht	regelmäßig ...	m	351	99	58	23	11	6	/	14	65	49	22
	w	318	15	31	/	66	12	/	5	41	12	130	
	i	670	114	90	25	77	18	7	19	106	61	152	
	gelegentlich .	m	82	14	18	9	/	/	/	13	14	7	
	w	49	/	/	/	9	/	/	/	7	/	19	
	i	131	17	23	9	11	/	/	/	19	16	26	
	zusammen .....	m	433	114	77	32	13	7	6	16	78	62	29
	w	368	17	36	/	75	14	/	7	48	15	149	
	i	800	131	113	34	88	21	10	23	125	77	178	
Nachtschicht	regelmäßig ...	m	244	75	31	8	/	/	9	43	53	15	
	w	137	11	11	/	5	/	/	/	15	9	77	
	i	381	86	42	9	8	8	/	12	58	62	92	
	gelegentlich .	m	64	10	11	/	/	/	/	11	15	6	
	w	30	/	/	-	/	/	/	/	/	/	17	
	i	94	12	14	/	/	/	/	/	14	17	24	
	zusammen .....	m	308	85	43	13	/	5	/	12	54	68	21
	w	167	12	13	/	7	5	/	/	18	11	94	
	i	475	97	55	14	11	10	6	15	71	79	115	
Tagschicht	regelmäßig ...	m	105	19	12	5	/	/	/	25	25	9	
	w	67	/	/	/	8	/	/	/	11	/	31	
	i	173	21	17	5	11	/	/	/	36	30	40	
	gelegentlich .	m	33	/	/	/	/	/	/	6	10	/	
	w	20	/	/	/	/	/	/	/	/	/	8	
	i	53	5	/	/	/	/	/	/	10	11	11	
	zusammen .....	m	138	24	16	9	/	/	/	31	35	12	
	w	87	/	6	/	10	/	/	/	15	6	40	
	i	225	26	22	9	14	6	/	6	46	41	52	
Sonst. Schicht	regelmäßig ...	m	41	5	5	/	/	/	/	10	12	5	
	w	27	/	/	/	/	/	/	/	/	/	11	
	i	68	6	8	/	5	/	/	/	15	13	16	
	gelegentlich .	m	24	/	/	/	/	/	/	6	6	/	
	w	11	/	/	-	/	/	/	/	/	/	/	
	i	35	/	/	/	/	/	/	/	7	7	7	
	zusammen .....	m	66	8	8	/	/	/	/	17	18	8	
	w	38	/	/	/	6	/	/	/	6	/	16	
	i	104	9	12	/	8	/	/	/	23	20	23	
Schichtform:													
nur regelmäßig Früh-/Spät-/ Nacht-/Tagschicht .....	m	38	8	/	/	/	/	/	/	8	10	/	
	w	25	/	/	-	/	/	/	/	/	/	14	
	i	62	9	/	/	/	/	/	/	12	11	17	
nur regelmäßig Früh-/Spät-/ Nachtschicht .....	m	145	57	22	6	/	/	/	6	19	24	7	
	w	88	8	6	/	/	/	/	7	7	/	52	
	i	233	65	28	6	/	/	/	8	27	29	59	
nur regelmäßig Früh-/ Spätschicht .....	m	105	22	26	13	6	/	/	/	22	/	5	
	w	151	/	18	/	53	6	/	20	/	42	42	
	i	256	26	44	14	59	8	/	6	41	7	47	

\*) Für die Betrachtung der Samstags-, Sonn- und/oder Feiertags-, Nacht- und Schichtarbeit wurde der Zeitraum Februar bis April 1995 herangezogen.

1) Schichtarbeit mit 2 und mehr Schichtarten, unabhängig davon, ob diese regelmäßig und/oder gelegentlich ausgeübt wurden.

## 31 Abhängig Erwerbstätige im April 1995 nach Art und Häufigkeit von Schichtarbeit, ausgewählten Schichtformen und Stellung im Betrieb \*)

1 000

Art und Häufigkeit von Schichtarbeit  Schichtformen  (m = männlich, w = weiblich, i = insgesamt)		Abhängig Erwerbs- tätige ins- gesamt	Davon Stellung im Betrieb								Sonstige 2)
			Bürokräft, angelernter Arbeiter		Verkäufer, Facharbeiter		Sachbearbeiter, Vorarbeiter		Herausgehobene qualifizierte Fachkraft, Meister		
			Beamte, Angest.	Arbeiter	Beamte, Angest.	Arbeiter	Beamte, Angest.	Arbeiter	Beamte, Angest.	Arbeiter	
Insgesamt .....	m	3 448	119	519	308	1 325	181	94	374	44	483
	w	2 850	358	339	745	327	454	11	350	/	261
	i	6 298	477	858	1 053	1 652	635	105	725	49	743
darunter:											
regelmäßige oder gelegentliche Schichtarbeit zusammen .....	m	502	29	81	69	204	32	17	34	6	29
	w	401	35	45	153	78	23	/	37	/	27
	i	903	64	126	222	282	55	19	71	6	56
und zwar:											
mit Wechselschicht 1) .....	m	466	27	77	63	193	30	16	30	5	26
	w	376	32	41	146	73	22	/	35	/	26
	i	842	59	117	208	266	52	18	65	6	52
mit regelmäßiger Schicht- arbeit zusammen .....	m	415	24	68	61	169	27	14	29	/	20
	w	352	29	39	138	70	19	/	33	/	21
	i	768	53	107	199	239	46	16	62	5	40
Frühschicht											
regelmäßig ...	m	371	20	62	51	156	24	12	24	/	16
	w	327	27	36	129	65	18	/	30	/	19
	i	697	48	97	180	221	42	14	54	/	36
gelegentlich .	m	72	/	11	6	30	/	/	/	/	8
	w	44	5	5	14	7	/	-	/	-	5
	i	115	10	17	21	36	7	/	7	/	13
zusammen .....	m	442	25	73	58	186	28	15	28	/	24
	w	370	32	41	143	72	22	/	33	/	25
	i	813	58	114	201	258	49	17	62	5	49
Spätschicht											
regelmäßig ...	m	351	19	58	49	148	23	12	24	/	15
	w	318	26	34	126	63	18	/	30	/	18
	i	670	45	91	175	211	41	14	54	/	33
gelegentlich .	m	82	5	13	8	34	/	/	5	/	9
	w	49	6	6	16	8	/	-	/	-	6
	i	131	11	19	24	42	8	/	9	/	15
zusammen .....	m	433	24	71	56	182	27	15	29	/	24
	w	368	32	39	143	71	21	/	34	/	25
	i	800	56	110	199	253	48	17	63	6	48
Nachtschicht											
regelmäßig ...	m	244	15	37	40	92	19	8	19	/	10
	w	137	10	14	56	21	10	/	20	/	6
	i	381	25	51	96	113	29	9	39	/	16
gelegentlich .	m	64	/	10	7	21	5	/	/	/	8
	w	30	/	/	10	/	/	-	/	/	/
	i	94	7	13	17	25	9	/	9	/	11
zusammen .....	m	308	19	48	47	113	25	10	23	/	18
	w	167	12	16	67	24	13	/	24	/	8
	i	475	32	64	114	138	38	11	48	/	27
Tagschicht											
regelmäßig ...	m	105	7	15	22	32	8	/	9	/	9
	w	67	6	7	26	9	/	/	8	-	6
	i	173	13	22	48	41	13	/	18	/	15
gelegentlich .	m	33	/	/	/	10	/	/	/	/	/
	w	20	/	/	7	/	/	-	/	-	/
	i	53	6	7	11	13	/	/	/	/	7
zusammen .....	m	138	11	19	26	42	11	/	12	/	13
	w	87	8	9	33	11	6	/	10	-	9
	i	225	19	28	59	53	17	/	22	/	22
Sonst. Schicht											
regelmäßig ...	m	41	/	5	10	11	/	/	5	/	/
	w	27	/	/	10	5	/	-	/	/	/
	i	68	/	8	20	16	/	/	9	/	6
gelegentlich .	m	24	/	/	/	6	/	/	/	/	/
	w	11	/	/	/	/	/	-	/	-	/
	i	35	/	/	6	8	/	/	/	/	6
zusammen .....	m	66	/	9	13	17	/	/	7	/	8
	w	38	/	/	13	7	/	-	/	/	/
	i	104	6	12	26	24	8	/	12	/	12
Schichtform:											
nur regelmäßig Früh-/Spät-/ Nacht-/Tagschicht .....	m	38	/	/	9	10	/	/	/	/	/
	w	25	/	/	10	/	/	/	/	-	/
	i	62	/	6	19	13	7	/	8	/	/
nur regelmäßig Früh-/Spät-/ Nachtschicht .....	m	145	6	23	17	66	11	5	11	/	/
	w	88	7	9	37	14	5	/	13	/	/
	i	233	13	32	54	80	17	6	24	/	7
nur regelmäßig Früh-/ Spätschicht .....	m	105	6	20	11	52	/	/	/	/	/
	w	151	13	17	60	37	6	/	8	/	9
	i	256	18	37	71	89	10	5	12	/	13

\*) Für die Betrachtung der Samstags-, Sonn- und/oder Feiertags-, Nacht- und Schichtarbeit wurde der Zeitraum Februar bis April 1995 herangezogen.

1) Schichtarbeit mit 2 und mehr Schichtarten, unabhängig davon, ob diese regelmäßig und/oder gelegentlich ausgeübt wurden.  
2) Beamte, Angestellte und Arbeiter mit Stellung im Betrieb "Sachgebietsleiter, Referent, Handlungsbevollmächtigter", "Abteilungsleiter, Prokurist" bzw. "Direktor, Amtsleiter, Betriebsleiter" sowie Auszubildende in anerkannten kaufmännischen, technischen und gewerblichen Ausbildungsberufen.

## Anhang

# Gesetz zur Durchführung einer Repräsentativstatistik über die Bevölkerung und den Arbeitsmarkt (Mikrozensusgesetz) 1)

Vom 10. Juni 1985

(BGBl. I S. 955)

Der Bundestag hat mit Zustimmung des Bundesrates das folgende Gesetz beschlossen

## § 1

### Art und Zweck der Erhebung

(1) Über die Bevölkerung und den Arbeitsmarkt wird in den Jahren 1991 bis 1995 eine Bundesstatistik auf repräsentativer Grundlage (Mikrozensus) durchgeführt.

(2) Zweck des Mikrozensus ist es, statistische Angaben in tiefer fachlicher Gliederung über die Bevölkerungsstruktur, die wirtschaftliche und soziale Lage der Bevölkerung und der Familien, den Arbeitsmarkt sowie die berufliche Gliederung und Ausbildung der Erwerbsbevölkerung bereitzustellen. Die Ergebnisse sind Grundlage für politische Entscheidungen in Bund und Ländern.

## § 2

### Erhebungseinheiten

(1) Erhebungseinheiten sind Personen, Haushalte und Wohnungen. Sie werden durch mathematische Zufallsverfahren auf der Grundlage von Flächen oder vergleichbarer Bezugsgrößen (Auswahlbezirk) ausgewählt.

(2) In den Auswahlbezirken werden die Erhebungen in bis zu vier aufeinanderfolgenden Jahren durchgeführt. Jährlich wird mindestens ein Viertel der Auswahlbezirke durch neu in die Auswahl einzubeziehende Auswahlbezirke ersetzt.

(3) Einen Haushalt bilden alle Personen, die gemeinsam wohnen und wirtschaften. Wer allein wirtschaftet, bildet einen eigenen Haushalt. Personen mit mehreren Wohnungen sind in jeder ausgewählten Wohnung einem Haushalt zuzuordnen.

## § 3

### Merkmale

(1) Der Mikrozensus erhebt Merkmale über persönliche und sachliche Verhältnisse, die zur statistischen Verwendung bestimmt sind (Erhebungsmerkmale) oder die, vorbehaltlich der Regelung in § 11 Abs. 4, der Durchführung der Stichprobe dienen (Hilfsmerkmale).

(2) Die Erhebungsmerkmale dürfen auf die für die maschinelle Weiterverarbeitung bestimmten Datenträger übernommen werden. Hilfsmerkmale dürfen nur getrennt von den Erhebungsmerkmalen auf gesonderte für die maschinelle Weiterverarbeitung bestimmte Datenträger übernommen werden, soweit sie nach § 11 Abs. 4 verwendet werden dürfen.

## § 4

### Ordnungsnummern

Die im Erhebungsverfahren zur Kennzeichnung statistischer Zusammenhänge verwendeten Nummern (Ordnungsnummern) dürfen auf die für die maschinelle Weiterverarbeitung bestimmten Datenträger übernommen werden. Diese Nummern dürfen nur Angaben nach den §§ 5 und 6 über Gebäude-, Wohnungs- und Haushaltszugehörigkeit enthalten.

## § 5

### Erhebungsmerkmale

(1) Folgende Erhebungsmerkmale werden jährlich erfragt:

1. Gemeinde; Nutzung der Wohnung als alleinige Wohnung, Haupt- oder Nebenwohnung (§ 12 Melderechtsrahmengesetz); Zahl der Haushalte in der Wohnung und der Personen im Haushalt; Wohnungs- und Haushaltszugehörigkeit sowie Familienzusammenhang (Zugehörigkeit der

Person zu einer bestimmten Wohnung und einem bestimmten Haushalt; Zugehörigkeit zu einer bestimmten Familie; Art der Verwandtschaft; Schwangerschaft der Familienmitglieder eines Haushalts; Veränderung der Haushaltsgröße und -zusammensetzung seit der letzten Befragung durch Geburt, Tod oder Umzug; Baualtersgruppe der erstmals in die Erhebung einbezogenen Wohnungen; Geschlecht; Geburtsjahr und -monat; Familienstand; Eheschließungsjahr; Staatsangehörigkeit;

2. Erwerbstätigkeit, Arbeitssuche; Arbeitslosigkeit; Nichterwerbstätigkeit; Kind im Vorschulalter, Schuler, Student;

a) für Erwerbstätige:

Regelmäßige oder gelegentliche Tätigkeit; Vollzeit- oder Teilzeittätigkeit; Ursachen einschließlich der arbeitsmarktbezogenen Gründe für Teilzeittätigkeit, befristeter oder unbefristeter Arbeitsvertrag, normalerweise geleistete wöchentliche Arbeitszeit (nach Stunden und Tagen) und tatsächlich in der Berichtswoche geleistete Arbeitszeit (nach Stunden und Tagen) sowie arbeitsmarktbezogene Gründe und andere Ursachen für den Unterschied; Stellung im Beruf; Wirtschaftszweig des Betriebes; für Personen mit einer zweiten Erwerbstätigkeit zusätzlich: Stellung im Beruf; Wirtschaftszweig des Betriebes; normalerweise geleistete wöchentliche Arbeitszeit (nach Stunden und Tagen) und tatsächlich in der Berichtswoche geleistete Arbeitszeit (nach Stunden und Tagen);

b) für Arbeitslose und Arbeitsuchende:

Bezug von Arbeitslosengeld, -hilfe; Art, Anlaß und Dauer der Arbeitssuche; Art und Umfang der gesuchten Tätigkeit, Verfügbarkeit für eine neue Arbeitsstelle; Gründe für die Nichtverfügbarkeit (Krankheit, Ausbildung, bestehende Tätigkeit und andere Umstände);

c) für Nichterwerbstätige:

frühere Erwerbstätigkeit; Zeitpunkt sowie arbeitsmarktbezogene und andere Beendigungsgründe für die letzte Tätigkeit; Wirtschaftszweig und Stellung im Beruf der letzten Tätigkeit;

d) für Kinder im Vorschulalter

Besuch von Kindergarten;

e) für Schuler und Studenten:

Art der besuchten Schule oder Hochschule;

3. Art des überwiegenden Lebensunterhalts (Erwerbstätigkeit, Arbeitslosengeld, -hilfe; Rente, Pension; Unterhalt durch Eltern, Ehegatten oder andere; eigenes Vermögen, Vermietung, Zinsen, Anteil; Sozialhilfe; sonstige Unterstützungen); Art der öffentlichen Renten, Pensionen untergliedert nach eigener oder Witwen-, Waisenrente, -pension (Arbeiterrentenversicherung; Knappschaftliche Rentenversicherung; Angestelltenrentenversicherung, Pension; Kriegssopferrente; Unfallversicherung; Rente aus dem Ausland; übrige öffentliche Rente); Art der sonstigen öffentlichen und privaten Einkommen (Wohngehalt; Sozialhilfe; BAföG; sonstige öffentliche Unterstützung; Betriebsrente; Anteil; eigenes Vermögen, Zinsen; Leistungen aus der Lebensversicherung; Vermietung, Verpachtung; private Unterstützungen); Höhe des monatlichen Nettoeinkommens nach Einkommensklassen in einer Staffelung von mindestens 300 Deutsche Mark;

4. Zugehörigkeit zur gesetzlichen Krankenversicherung nach Kassenarten, Zugehörigkeit zur privaten Krankenversicherung sowie sonstiger Anspruch auf Krankenversorgung; Art des Versicherungsverhältnisses; zusätzlicher privater Krankenversicherungsschutz; Art des Versicherungsverhältnisses (pflicht-, freiwillig versichert) und Zweig der gesetzlichen Rentenversicherung zur Zeit der Erhebung und in den letzten zwölf Monaten davor; Zahlung von Beiträgen in der gesetzlichen Rentenversicherung seit dem 1. Januar 1924

mit einem Auswahlatz von 1 vom Hundert der Bevölkerung;

(2) Folgende Erhebungsmerkmale werden ab 1991 im Abstand von zwei Jahren erfragt

1. ausgeübter Beruf in der ersten und zweiten oder in der letzten Erwerbstätigkeit, Merkmale des ausgeübten Berufs und des Arbeitsplatzes unter besonderer Berücksichtigung der Anforderungen des Arbeitsmarktes; Stellung im Betrieb; Berufs- und Betriebswechsel;

2. höchster Schulabschluß an allgemeinbildenden Schulen; Art, Dauer und Abschluß der schulischen und praktischen Berufsausbildung sowie der beruflichen Fortbildung und Umschulung; Hochschulabschluß nach Art und Hauptfachrichtung;

3. bei Ausländern: Aufenthaltsdauer, Zahl und Alter der im Ausland lebenden Kinder, im Ausland lebender Ehegatte oder Eltern

mit einem Auswahlatz von 1 vom Hundert der Bevölkerung.

(3) Folgende Erhebungsmerkmale werden im Abstand von drei Jahren erfragt:

1. bei Erwerbstätigen sowie Schülern und Studenten: Gemeinde der Arbeits- oder Ausbildungsstätte; hauptsächlich benutztes Verkehrsmittel; Entfernung und Zeitaufwand für den Weg zur Arbeits- oder Ausbildungsstätte

ab 1991 mit einem Auswahlatz von 1 vom Hundert der Bevölkerung;

2. Dauer einer Krankheit oder Unfallverletzung; Art des Unfalls; Art und Dauer der Behandlung; Dauer einer Arbeitsunfähigkeit; Vorsorge gegen Krankheiten; Krankheitsrisiken;

3. amtlich anerkannte Behinderteneigenschaft und Grad der Behinderung

ab 1992 mit einem Auswahlatz von 0,5 vom Hundert der Bevölkerung,

4. Art der privaten und betrieblichen Altersvorsorge, Höhe der Lebensversicherung nach Versicherungssummenklassen

ab 1992 mit einem Auswahlatz von 0,25 vom Hundert der Bevölkerung.

## § 6

### Hilfsmerkmale

(1) Hilfsmerkmale sind:

1. Vor- und Familiennamen der Haushaltsmitglieder;

2. Telefonnummer;

3. Straße, Hausnummer, Lage der Wohnung im Gebäude;

4. Vor- und Familienname des Wohnungsinhabers;

1) Geändert durch Gesetz zur Änderung des Gesetzes zur Durchführung einer Repräsentativstatistik über die Bevölkerung und den Arbeitsmarkt (Mikrozensusgesetz) und des Gesetzes über die Statistik für Bundeszwecke (Bundesstatistikgesetz) vom 17. Dezember 1990 (BGBl. I S. 2837).



## 5. Name der Arbeitsstätte.

(2) Das Hilfsmerkmal Name der Arbeitsstätte nach Absatz 1 Nr. 5 darf nur zur Überprüfung der Zuordnung der Erwerbstätigen zum Wirtschaftszweig verwendet werden.

### § 7

#### Erhebungsstellen

Erhebungsstellen für den Mikrozensus sind die statistischen Ämter der Länder

### § 8

#### Interviewer

(1) Für die Erhebung sollen Interviewer eingesetzt werden. Sie sind von den Erhebungsstellen auszuwählen und zu bestellen.

(2) Die Interviewer dürfen die aus der Interviewertätigkeit gewonnenen Erkenntnisse über Auskunftspflichtige nicht in anderen Verfahren oder für andere Zwecke verwenden. Sie sind auf die Wahrung des Statistikgeheimnisses und zur Geheimhaltung auch solcher Erkenntnisse über Auskunftspflichtige schriftlich zu verpflichten, die gelegentlich der Interviewertätigkeit gewonnen werden. Die Verpflichtung gilt auch nach Beendigung der Interviewertätigkeit.

(3) Die Interviewer müssen die Gewähr für Zuverlässigkeit und Verschwiegenheit bieten. Sie dürfen nicht eingesetzt werden

1 in der unmittelbaren Nähe ihrer Wohnung (Nachbarschaft),

2 wenn aufgrund ihrer beruflichen Tätigkeit oder aus anderen Gründen zu besorgen ist, daß Erkenntnisse aus der Interviewertätigkeit zu Lasten der Auskunftspflichtigen genutzt werden.

(4) Die Interviewer sind verpflichtet, die Anweisungen der Erhebungsstellen zu befolgen. Bei der Ausübung ihrer Interviewertätigkeit haben sich die Interviewer auszuweisen, Wohnungen dürfen sie nur mit Zustimmung eines Verfügungsberechtigten betreten

(5) Die Interviewer sind berechtigt, in die Erhebungsvordrucke, soweit sie Voraussetzung für die ordnungsgemäße Durchführung der Interviewertätigkeit sind, die Angaben über die Zahl der Haushalte in der Wohnung und der Personen im Haushalt, das Leerstehen der Wohnung, den Vor- und Familiennamen des angetroffenen Auskunftspflichtigen (§ 6 Abs. 1 Nr. 1) sowie die Hilfsmerkmale nach § 6 Abs. 1 Nr. 3 selbst einzutragen. Dies gilt auch für weitere Eintragungen in die Erhebungsvordrucke, wenn und soweit die Auskunftspflichtigen einverstanden sind

(6) Die Interviewer sind über ihre Rechte und Pflichten zu belehren

### § 9<sup>1)</sup>

#### Auskunftspflicht

(1) Auskunftspflichtig sind zu den Merkmalen nach § 5 Abs. 1 Nr. 1 bis 4, Abs. 2 Nr. 1 sowie nach § 6 Abs. 1 Nr. 1, 3 bis 5 alle Volljährigen oder einen eigenen Haushalt führenden Minderjährigen, auch für minderjährige Haushaltsmitglieder. Für volljährige Haushaltsmitglieder, die wegen einer Behinderung selbst nicht Auskunft geben können, ist jedes andere auskunftspflichtige Haushaltsmitglied auskunftspflichtig. In Gemeinschafts- und Anstaltsunterkünften ist für Personen, die wegen einer Behinderung oder wegen Minderjährigkeit selbst nicht Auskunft geben können, der Leiter der Einrichtung auskunftspflichtig. Die Auskunftspflicht für Dritte erstreckt sich auf die Sachverhalte, die dem Auskunftspflichtigen bekannt sind. Sie entfällt, wenn die Auskunft durch eine Vertrauensperson erteilt werden

(2) Personen mit mehreren Wohnungen sind für jede ausgewählte Wohnung auskunftspflichtig nach Absatz 1.

(3) Widerspruch und Anfechtungsklage gegen die Aufforderung zur Auskunftserteilung nach Absätzen 1 und 2 haben keine aufschiebende Wirkung.

(4) Die Auskünfte über die Merkmale Eheschließungsjahr in § 5 Abs. 1 Nr. 1 und zusätzlicher privater Krankenversicherungsschutz in

§ 5 Abs. 1 Nr. 4 sowie die Merkmale nach § 5 Abs. 2 Nr. 2 und 3, Abs. 3 und § 6 Abs. 1 Nr. 2 sind freiwillig.

### § 10

#### Erhebungsvordrucke

(1) Die Erhebungsvordrucke können maschinenlesbar gestaltet werden. Sie dürfen keine Fragen über persönliche oder sachliche Verhältnisse enthalten, die über die Merkmale nach den §§ 5 und 6 hinausgehen. Den Inhalt der Fragen zu den Erhebungsmerkmalen nach § 5 legt die Bundesregierung durch Rechtsverordnung mit Zustimmung des Bundesrates fest.

(2) Die in den Erhebungsvordrucken enthaltenen Fragen können mündlich gegenüber dem Interviewer oder schriftlich beantwortet werden.

(3) Der Auskunftspflichtige kann die in den Erhebungsvordrucken enthaltenen Fragen gemeinsam mit anderen Haushaltsmitgliedern oder für sich allein auf einem eigenen Bogen beantworten.

(4) Bei schriftlicher Auskunftserteilung sind die ausgefüllten Erhebungsvordrucke

a) unverzüglich dem Interviewer auszuhändigen oder in verschlossenem Umschlag zu übergeben oder

b) innerhalb einer Woche bei der Erhebungsstelle abzugeben oder dorthin auf Kosten des Auskunftspflichtigen zu übersenden.

Bei Abgabe in verschlossenem Umschlag sind Vor- und Familienname, Gemeinde, Straße und Hausnummer auf dem Umschlag anzugeben. Bei Abgabe von Erhebungsvordrucken für mehrere Personen eines Haushalts in verschlossenem Umschlag genügen auf dem Umschlag die Angaben eines auskunftspflichtigen Haushaltsmitgliedes

(5) Zur ordnungsgemäßen Durchführung der Interviewertätigkeit sind die Angaben nach § 8 Abs. 5 Satz 1 auf Verlangen des Interviewers mündlich, die Vor- und Familiennamen der übrigen Haushaltsmitglieder (§ 6 Abs. 1 Nr. 1) sowie der Vor- und Familienname des Wohnungsinhabers (§ 6 Abs. 1 Nr. 4) mündlich oder entsprechend Absatz 4 schriftlich mitzuteilen.

### § 11

#### Trennung und Löschung

(1) Die Hilfsmerkmale nach § 6 sind vor der Übernahme der Erhebungsmerkmale auf die für die maschinelle Weiterverarbeitung bestimmten Datenträger von diesen zu trennen und gesondert aufzubewahren

(2) Die Erhebungsvordrucke einschließlich der Hilfsmerkmale sind spätestens vier Jahre nach Durchführung des jährlichen Mikrozensus zu vernichten

(3) Die Ordnungsnummern sind mit Ausnahme der Nummer des Auswahlbezirktes zu löschen, sobald die Zusammenhänge zwischen Personen und Haushalt sowie Haushalt und Wohnung durch Nummern, die einen Rückgriff auf die Hilfsmerkmale und Ordnungsnummern ausschließen, festgehalten worden sind. Die Nummer des Auswahlbezirktes ist nach Abschluß der Aufbereitung der letzten Erhebung nach § 2 Abs. 2 zu löschen.

(4) Vor- und Familienname sowie Gemeinde, Straße, Hausnummer der befragten Personen dürfen für die Durchführung von Folgebefragungen nach § 2 Abs. 2 verwendet werden. Sie dürfen auch als Grundlage für die Gewinnung geeigneter Haushalte zur Durchführung der Statistik der Wirtschaftsrechnungen privater Haushalte herangezogen werden.

### § 12

#### Unterrichtung

Die Auskunftspflichtigen sind schriftlich zu unterrichten über

1. Zweck, Art und Umfang der Erhebung (§ 1),
2. Erhebungs- und Hilfsmerkmale (§ 3 Abs. 1),
3. die statistische Geheimhaltung,

4. die Auskunftspflicht und die verschiedenen Möglichkeiten, ihr zu entsprechen (§ 9 Abs. 1 und 2, § 10) und die Freiwilligkeit der Auskunftserteilung (§ 9 Abs. 4),

5. den Ausschluß der aufschiebenden Wirkung von Widerspruch und Anfechtungsklage gegen die Aufforderung zur Auskunftserteilung (§ 9 Abs. 3),

6. Trennung und Löschung (§ 11) und

7. Rechte und Pflichten der Interviewer (§§ 8, 10 Abs. 5)

### § 14<sup>1)</sup>

#### Stichprobenerhebungen über Arbeitskräfte in den Europäischen Gemeinschaften

(1) Die §§ 2 bis 12 und 15 finden entsprechende Anwendung auf die durch unmittelbar geltende Rechtsakte der Europäischen Gemeinschaften angeordneten Stichprobenerhebungen über Arbeitskräfte, soweit die Merkmale dieses Gesetzes mit den Merkmalen der Stichprobenerhebungen übereinstimmen und sich aus den Rechtsakten der Europäischen Gemeinschaften nichts anderes ergibt. Die Merkmale in der Fassung des Artikels 4 der Verordnung (EWG) Nr. 3044/89 des Rates vom 6. Oktober 1989 zur Durchführung einer Stichprobenerhebung über Arbeitskräfte im Frühjahr 1990 und 1991 (ABl. EG Nr. L 292/2) sind auch insoweit, als sie über die Merkmale dieses Gesetzes hinausgehen, den Merkmalen nach § 5 Abs. 1 gleichgestellt.

(2) Soweit Merkmale der Stichprobenerhebungen über Arbeitskräfte die Merkmale nach Absatz 1 überschreiten, sind die Auskünfte freiwillig. Die §§ 2 bis 12 und 15 finden mit Ausnahme der Vorschriften über die Auskunftserteilung entsprechende Anwendung.

(3) Die Erhebungen nach diesem Gesetz und die Stichprobenerhebungen nach den Absätzen 1 und 2 können bei den ausgewählten Haushalten und Personen zur gleichen Zeit mit gemeinsamen, sich ergänzenden Erhebungsunterlagen durchgeführt und gemeinsam ausgewertet werden

### § 15

#### Verbot der Reidentifizierung

(1) Die auf Grund dieses Gesetzes erhobenen Merkmale dienen ausschließlich statistischen Zwecken.

(2) Eine Zusammenführung von Merkmalen nach Absatz 1 oder von solchen Merkmalen mit Daten aus anderen statistischen Erhebungen zum Zweck der Herstellung eines Personenbezugs außerhalb der statistischen Aufgabenstellung dieses Gesetzes ist untersagt.

### § 16

#### Strafvorschrift

Wer entgegen § 15 Abs. 2 auch in Verbindung mit § 14 Abs. 1 Satz 1 oder Abs. 2 Satz 2, Merkmale oder Daten zusammenführt, sobald die Merkmale nach § 15 Abs. 1 auf für maschinelle Weiterverarbeitung bestimmte Datenträger übernommen worden sind, wird mit Freiheitsstrafe bis zu einem Jahr oder mit Geldstrafe bestraft.

### § 16a<sup>1)</sup>

§§ 23 und 24 des Bundesstatistikgesetzes vom 22. Januar 1987 (BGBl. I S. 462, 565) finden keine Anwendung.

### § 17

#### Berlin-Klausel

Dieses Gesetz gilt nach Maßgabe des § 13 Abs. 1 des Dritten Überleitungsgesetzes auch im Land Berlin. Rechtsverordnungen, die auf Grund dieses Gesetzes erlassen werden, gelten im Land Berlin nach § 14 des Dritten Überleitungsgesetzes

### § 18

#### Inkrafttreten

Dieses Gesetz tritt am Tage nach der Verkündung in Kraft. Gleichzeitig tritt das Gesetz über die Durchführung einer Repräsentativstatistik der Bevölkerung und des Erwerbslebens vom 21. Februar 1983 (BGBl. I S. 201) außer Kraft.

1) Geändert durch Gesetz zur Änderung des Gesetzes zur Durchführung einer Repräsentativstatistik über die Bevölkerung und den Arbeitsmarkt (Mikrozensusgesetz) und des Gesetzes über die Statistik für Bundeszwecke (Bundesstatistikgesetz) vom 17. Dezember 1990 (BGBl. I S. 2837).

**Verordnung  
zur Durchführung einer Repräsentativstatistik über die Bevölkerung und den Arbeitsmarkt  
(Mikrozensusverordnung)**

**Vom 14. Juni 1985**

Auf Grund des § 10 Abs. 1 Satz 3 des Mikrozensusgesetzes vom 10. Juni 1985 (BGBl. I S. 955) verordnet die Bundesregierung mit Zustimmung des Bundesrates:

**§ 1**

Zu den Erhebungsmerkmalen nach § 5 Abs. 1, 2 und 3 des Mikrozensusgesetzes wird der Inhalt der Fragen wie folgt festgelegt:

**1 Zu § 5 Abs. 1 Nr. 1**

- 1.1 Gemeindename;
- 1.2 Hauptwohnung; Vorhandensein einer weiteren Wohnung in der Bundesrepublik Deutschland einschließlich Berlin (West);
- 1.3 Zahl der Haushalte in der Wohnung;
- 1.4 Zahl der Personen im Haushalt;
- 1.5 Angabe der Zugehörigkeit der Person zur ausgewählten Wohnung;
- 1.6 Angabe der Zugehörigkeit der Person zum ausgewählten Haushalt;
- 1.7 mit der ersten Person in der Erhebungsliste (bzw. dessen Ehegatte) verwandt oder verschwägert:  
Ehegatte; (Schwieger-) Sohn/-Tochter; Enkel, Urenkel; Vater, Mutter; Großvater, -mutter; sonstige verwandte oder verschwägte Person; nicht verwandt oder verschwägert;
- 1.8 Veränderung des Haushalts seit der letzten Befragung durch:  
Geburt; Zuzug; Tod; Fortzug;
- 1.9 Baualtersgruppe der Wohnung (soweit erstmals in die Erhebung einbezogen):  
vor 1972; 1972 oder später;
- 1.10 Geschlecht:  
männlich; weiblich;
- 1.11 Geburtsjahr;
- 1.12 Geburtsmonat:  
Januar–Mai; Juni–Dezember;
- 1.13 Familienstand:  
ledig; verheiratet; verwitwet; geschieden;
- 1.14 Eheschließungsjahr der jetzigen bzw. letzten Ehe;
- 1.15 Staatsangehörigkeit (Land):  
Deutsch; Algerien; Belgien; Dänemark; Frankreich; Griechenland; Großbritannien und Nordirland; Irland (Rep.); Italien; Jugoslawien; Luxem-

burg; Marokko; Niederlande; Norwegen; Österreich; Polen; Portugal; Schweden; Schweiz; Spanien; Tschechoslowakei; Türkei; Tunesien; Ungarn; Vereinigte Staaten von Amerika (USA); übriges Ausland (einschließlich sonstige britische Staatsangehörigkeit); staatenlos.

**2 Zu § 5 Abs. 1 Nr. 2**

- 2.1 Erwerbs- oder Berufstätigkeit in der Berichtswoche:  
regelmäßig; gelegentlich; nicht erwerbs- oder berufstätig;
- 2.1.1 Für Erwerbstätige:
  - a) Tätigkeit: Vollzeit; Teilzeit;
  - b) Gründe für Teilzeittätigkeit:  
Schulausbildung oder sonstige Aus- und Fortbildung; Krankheit, Unfallfolgen; Vollzeittätigkeit nicht zu finden; Vollzeittätigkeit nicht gewünscht; sonstiges;
  - c) Arbeitsvertrag: befristet; nicht befristet;
  - d) Zahl der normalerweise je Woche geleisteten Arbeitsstunden und -tage;
  - e) Zahl der tatsächlich geleisteten Arbeitsstunden und -tage in der Berichtswoche;
  - f) Grund für den Unterschied zwischen tatsächlich und normalerweise geleisteter Arbeitszeit:  
Krankheit, Kur, Heilstättenbehandlung; Arbeitsschutzbestimmungen, auch Mutterschaft; Urlaub, Dienstbefreiung; Arbeitsstreitigkeiten; Schlechtwetterlage; Kurzarbeit; Aufnahme einer Tätigkeit in der Berichtswoche; Beendigung einer Tätigkeit in der Berichtswoche; Arbeitsstunden zu anderen Terminen geleistet (auch gleitende Arbeitszeit); Teilnahme an Schulausbildung, Aus- und Fortbildung außerhalb des Betriebes; Feiertag; sonstige Gründe bei geringerer Arbeitszeit; Ausgleich für zu wenig geleistete Arbeitsstunden zu anderen Terminen (auch gleitende Arbeitszeit); Überstunden; sonstige Gründe bei höherer Arbeitszeit;
  - g) Stellung im Beruf:  
Selbständiger ohne Beschäftigte; Selbständiger mit Beschäftigten; mithelfender Familienangehöriger; Mithelfender in einem vom Haushalt selbstbewirtschafteten landwirtschaftlichen Betrieb; Beamter, Richter; Angestellter; Arbeiter, Heimarbeiter; kaufm./techn. Auszubildender; gewerblich Auszubildender; Zeit-/Berufssoldat (einschließlich BGS und Bereitschaftspolizei); Grundwehr- und Zivildienstleistender;
  - h) Wirtschaftszweig des Betriebes, der Firma usw.;

**2.1.2 Für Personen mit einer zweiten Erwerbstätigkeit zusätzlich Angaben zur zweiten Erwerbstätigkeit:**

**a) Stellung im Beruf:**

Selbständiger ohne Beschäftigte; Selbständiger mit Beschäftigten; mithelfender Familienangehöriger; Beamter, Richter, Angestellter; Arbeiter, Heimarbeiter; kaufm./techn. Auszubildender; gewerblich Auszubildender; Zeit-/Berufssoldat (einschließlich BGS und Bereitschaftspolizei);

**b) Wirtschaftszweig des Betriebes, der Firma usw.;**

**c) Zahl der normalerweise je Woche geleisteten Arbeitsstunden und -tage;**

**d) Zahl der tatsächlich geleisteten Arbeitsstunden und -tage in der Berichtswoche;**

**2.1.3 Für Arbeitslose und Arbeitssuchende:**

**a) Bezug von Arbeitslosengeld/-hilfe:**

arbeitslos mit Arbeitslosengeld/-hilfe; arbeitslos ohne Arbeitslosengeld/-hilfe; nicht arbeitslos;

**b) Arbeitssuche als Nichterwerbstätiger:**

nach Entlassung; eigener Kündigung; freiwilliger Unterbrechung; Übergang in den Ruhestand; sonstiges; nicht arbeitssuchend;

Arbeitssuche als Erwerbstätiger:

wegen bevorstehenden Verlusts oder Beendigung der gegenwärtigen Tätigkeit; z. Z. nur Übergangstätigkeit; Suche nach 2. Tätigkeit; bessere Arbeitsbedingungen gesucht; sonstiges; nicht arbeitssuchend;

**c) Arbeitssuche (z. Z. bzw. in den letzten vier Wochen) durch:**

Arbeitsamt; private Vermittlung; Aufgabe von Inseraten; Bewerbung auf Inserate; direkte Bewerbung; persönliche Verbindung; sonstiges; Suche noch nicht aufgenommen; Suche abgeschlossen (Arbeitsaufnahme in Kürze);

**d) Arbeitssuche seit:**

weniger als 1 Monat; 1 bis unter 3 Monaten; 3 bis unter 6 Monaten; ½ bis unter 1 Jahr; 1 bis unter 1 ½ Jahren; 1 ½ bis unter 2 Jahren; 2 und mehr Jahren;

**e) Art der gesuchten Tätigkeit:**

Tätigkeit als Selbständiger;

Tätigkeit als Arbeitnehmer:

nur Vollzeittätigkeit; nur Teilzeittätigkeit; Vollzeittätigkeit gegebenenfalls Teilzeittätigkeit; Teilzeittätigkeit gegebenenfalls Vollzeittätigkeit; sonstiges;

**f) verfügbar für eine neue Tätigkeit innerhalb von zwei Wochen:**

verfügbar;

nicht verfügbar wegen:

Krankheit; Ausbildung; noch bestehender Tätigkeit; sonstiges;

**2.1.4 Für Nichterwerbstätige:**

**a) Frühere Erwerbstätigkeit:**

erwerbstätig gewesen; noch nie erwerbstätig gewesen;

**b) Beendigung der früheren Erwerbstätigkeit vor:**

weniger als 1 Monat; 1 bis unter 3 Monaten; 3 bis unter 6 Monaten; ½ bis unter 1 Jahr; 1 bis unter 1 ½ Jahren; 1 ½ bis unter 2 Jahren; 2 bis unter 3 Jahren; 3 und mehr Jahren;

**c) bei Beendigung einer früheren Tätigkeit in den letzten drei Jahren:**

wichtigster Grund für die Beendigung der letzten Tätigkeit:

Entlassung; befristeter Arbeitsvertrag; Kündigung; Ruhestand vorzeitig nach Vorruhestandsregelung oder Arbeitslosigkeit; Ruhestand aus gesundheitlichen Gründen; Ruhestand aus Alters- und sonstigen Gründen; Wehr-/Zivildienst; persönliche Gründe (auch Studium); sonstiges;

**d) Wirtschaftszweig der letzten Tätigkeit;**

**e) Stellung im Beruf der letzten Tätigkeit:**

Selbständiger ohne Beschäftigte; Selbständiger mit Beschäftigten; mithelfender Familienangehöriger; Beamter, Richter, Angestellter; Arbeiter, Heimarbeiter; kaufm.-/techn. Auszubildender; gewerblich Auszubildender; Zeit-/Berufssoldat (einschließlich BGS und Bereitschaftspolizei); Grundwehr- und Zivildienstleistender;

**2.2 Für Kinder im Vorschulalter und für Schüler und Studenten:**

Besuch von:

Kindergarten/-hort; Grund-, Haupt-, Volksschule; Real-/Berufsaufbauschule; Gymnasium/Fachoberschule; Integrierte Gesamtschule; Berufsfachschule, Berufsgrundbildungs-, Berufsvorbereitungsjahr, Fachschule; Fachhochschule; Hochschule; Berufsschule.

**3 Zu § 5 Abs. 1 Nr. 3**

**3.1 Überwiegender Lebensunterhalt:**

Erwerbs-/Berufstätigkeit; Arbeitslosengeld/-hilfe; Rente, Pension; Unterhalt durch Eltern, Ehegatte oder andere Angehörige; eigenes Vermögen, Vermietung, Zinsen, Altenteil; Sozialhilfe; sonstige Unterstützungen (z. B. BAföG);

**3.2 Art der öffentlichen Rente, Pension, u. ä.:**

**3.2.1 erste und ggf. zweite eigene (Versicherten-) Rente, Pension u. ä.:**

Arbeiterrentenversicherung; Knappschaftliche Rentenversicherung; Angestelltenrentenversicherung; öffentliche Pension; Kriegsofferrente; Unfallversicherung; Rente aus dem Ausland; übrige öffentliche Rente;

**3.2.2 erste und ggf. zweite Witwen-, Waisenrente, -pension u. ä.:**

Arbeiterrentenversicherung; Knappschaftliche Rentenversicherung; Angestelltenrentenversicherung; öffentliche Pension; Kriegsoferrente; Unfallversicherung; Rente aus dem Ausland; übrige öffentliche Rente;

**3.3 Art der sonstigen öffentlichen und privaten Einkommen:**

Wohngeld; Sozialhilfe; BAföG; sonstige öffentliche Unterstützungen; Betriebsrente; Altenteil; eigenes Vermögen, Zinsen; Leistungen aus der Lebensversicherung; Vermietung, Verpachtung; private Unterstützungen;

**3.4 Höhe des monatlichen Nettoeinkommens:**

unter 300,- DM; 300,- bis unter 450,- DM; 450,- bis unter 600,- DM; 600,- bis unter 800,- DM; 800,- bis unter 1 000,- DM; 1 000,- bis unter 1 200,- DM; 1 200,- bis unter 1 400,- DM; 1 400,- bis unter 1 600,- DM; 1 600,- bis unter 1 800,- DM; 1 800,- bis unter 2 000,- DM; 2 000,- bis unter 2 200,- DM; 2 200,- bis unter 2 500,- DM; 2 500,- bis unter 3 000,- DM; 3 000,- bis unter 3 500,- DM; 3 500,- bis unter 4 000,- DM; 4 000,- bis unter 4 500,- DM; 4 500,- bis unter 5 000,- DM; 5 000,- und mehr DM; alle mithelfenden Familienangehörigen bzw. selbständiger Landwirt; kein Einkommen.

**4 Zu § 5 Abs. 1 Nr. 4**

**4.1 Krankenversicherung, -versorgung:**

Ortskrankenkasse; Betriebskrankenkasse (einschließlich der Deutschen Bundesbahn, der Deutschen Bundespost und des Bundesverkehrsministeriums), See-Krankenkasse; Innungskrankenkasse; Bundesknappschaft; Ersatzkasse; Landwirtschaftliche Krankenkasse; ausländische Krankenkasse und Sozialversicherung Berlin (Ost); private Krankenversicherung; Anspruch auf Krankenversorgung als Sozialhilfeempfänger, als Kriegsschadenrentner oder Empfänger von Unterhaltshilfe aus dem Lastenausgleich, freie Heilfürsorge der Polizei, Bundeswehr und Zivildienstleistenden;

**4.2 Versicherungsverhältnis:**

selbstversichert:

pflichtversichert; freiwillig versichert; als Rentner versichert; Anspruch auf Krankenversorgung als Sozialhilfeempfänger, als Kriegsschadenrentner oder Empfänger von Unterhaltshilfe aus dem Lastenausgleich; Heilfürsorge der Polizei, Bundeswehr und Zivildienstleistenden;

mitversichert bei:

Pflichtversichertem; freiwillig Versichertem; als Rentner Versichertem;

**4.3 zusätzlicher privater Krankenversicherungsschutz:**

vorhanden; nicht vorhanden;

**4.4 gesetzliche Rentenversicherung:**

**4.4.1 in der Berichtswoche pflichtversichert:**

in der Arbeiterrentenversicherung; in der Knappschaftlichen Rentenversicherung; in der Angestelltenrentenversicherung; in der Berichtswoche nicht pflichtversichert;

**4.4.2 in den letzten 12 Monaten vor der Berichtswoche pflichtversichert:**

in der Arbeiterrentenversicherung; in der Knappschaftlichen Rentenversicherung; in der Angestelltenrentenversicherung; in den letzten 12 Monaten vor der Berichtswoche nicht pflichtversichert;

**4.4.3 in den letzten 12 Monaten vor der Berichtswoche freiwillig versichert:**

in der Arbeiterrentenversicherung; in der Knappschaftlichen Rentenversicherung; in der Angestelltenrentenversicherung; in den letzten 12 Monaten vor der Berichtswoche nicht freiwillig versichert;

**4.4.4 sonstige Zahlung von Beiträgen seit dem 1. Januar 1924:**

in der Arbeiterrentenversicherung; in der Knappschaftlichen Rentenversicherung; in der Angestelltenrentenversicherung; in der Handwerker-Versicherung; keine sonstige Beitragszahlungen.

•  
•  
•

**6 Zu § 5 Abs. 2 Nr. 1**

**6.1 Ausgeübter Beruf in der ersten und zweiten Erwerbstätigkeit, für Nichterwerbstätige in der letzten Erwerbstätigkeit:**

**6.2 überwiegend ausgeübte Tätigkeit:**

technische Anlagen steuern, bedienen, einrichten oder warten; Anbauen, Züchten, Hegen, Gewinnen/Abbauen/Fördern, Verarbeiten/ Bearbeiten, Kochen, Bauen/Ausbauen, Installieren, Montieren; Reparieren, Ausbessern, Restaurieren, Erneuern; Kaufen/Verkaufen, Kassieren, Vermitteln, Kunden beraten, Verhandeln, Werben; Schreibarbeiten/Schriftwechsel, Formulararbeiten, Kalkulieren/Berechnen, Buchen, Programmieren, Arbeiten am Terminal, Bildschirm; Analysieren, Messen/Prüfen, Erproben, Forschen, Planen, Konstruieren, Entwerfen/Gestalten, Zeichnen; Disponieren, Koordinieren, Organisieren, Führen/Leiten, Management; Bewirten, Beherbergen, Bügeln, Reinigen/Abfall beseitigen, Packen, Verladen, Transportieren/Zustellen, Sortieren/Ablegen, Fahrzeug steuern; Sichern, Bewachen, Gesetze/Vorschriften anwenden/auslegen, Beurkunden; Erziehen/Lehren/ Ausbilden, Beratend helfen, Pflegen/Versorgen, Medizinisch/Kosmetisch behandeln, Publizieren, Unterhalten, Vortragen, Informieren;

**6.3 Betriebsabteilung, Werksabteilung:**

Fertigung, Produktion, Montage; Instandhaltung, Reparatur, Betriebsmittelerstellung; Arbeitsvorbereitung/-organisation, Kontrolle, Prüfungen; Entwicklung, Konstruktion, Forschung, Design, Musterbau; Materialwirtschaft/-ausgabe, Beschaffung, Lager, Einkauf; Verkauf, Absatz, Marketing, Kundenbetreuung, Werbung, PR; Finanzierung, Rechnungs-/Rechtswesen, Datenverarbeitung, Statistik, Schreibdienst, Auftragsbearbeitung, Sachverwaltung; Personalwesen, Ausbildung, Medizinische Betreuung, Sozialpflege; Geschäfts-/Amtsleitung, Direktion; keine Tätigkeit in einer der genannten Abteilungen, keine Untergliederung des Betriebs/der Behörde in Abteilungen;

**6.4 Stellung im Betrieb:**

Auszubildender, Praktikant, Volontär; Selbständiger mit bis zu 4 Beschäftigten oder alleinschaffend; Selbständiger mit 5 und mehr Beschäftigten;

Angestellter, Beamter, Arbeiter, mithelfender Familienangehöriger:

Büro-, Schreibkraft, angelernter Arbeiter/Nicht-Facharbeiter, Verkäufer, Bearbeiter, Facharbeiter, Geselle; Sachbearbeiter, Vorarbeiter, Kolonnen-, Schichtführer; herausgehobene, qualifizierte Fachkraft, Meister, Polier, Schachtmeister; Sachgebietsleiter/Referent, Handlungsbevollmächtigter; Abteilungsleiter, Prokurist; Direktor, Amts-, Betriebs-/Werksleiter, Geschäftsführer;

**6.5 Wechsel des ausgeübten Berufs in den letzten beiden Jahren:**

gewechselt; nicht gewechselt;

**6.6 Wechsel des Betriebs, der Firma usw. in den letzten beiden Jahren:**

gewechselt; nicht gewechselt.

**7 Zu § 5 Abs. 2 Nr. 2**

**7.1 Höchster Schulabschluß an allgemeinbildenden Schulen:**

Volks- (Haupt-)schulabschluß; Realschulabschluß (Mittlere Reife) oder gleichwertiger Abschluß; Fachhochschulreife; allgemeine oder fachgebundene Hochschulreife (Abitur/Fachabitur);

**7.2 letzter beruflicher Ausbildungsabschluß:**

kein beruflicher Ausbildungsabschluß; Abschluß einer Lehr-/Anlernausbildung oder gleichwertiger Berufsfachschulabschluß; berufliches Praktikum; Meister-/Techniker- oder gleichwertiger Fachschulabschluß; Fachhochschulabschluß (auch Ingenieurschulabschluß); Hochschulabschluß;

**7.3 berufliche Fortbildung, Umschulung, sonstige zusätzliche praktische Berufsausbildung in den letzten zwei Jahren:**

am Arbeitsplatz, im Betrieb; bei einer Industrie- und Handelskammer usw.; in besonderen Fortbildungs-/Umschulungsstätten; an einer berufsbildenden Schule/Hochschule; durch Fernunterricht; auf andere Art; keine berufliche Fortbildung, Umschulung, sonstige praktische Berufsausbildung in den letzten zwei Jahren;

**7.4 Dauer der Fortbildung, Umschulung, sonstigen praktischen Berufsausbildung:**

unter 1 Monat; 1 bis unter 6 Monate; 6 bis unter 12 Monate; 1 bis unter 2 Jahre; 2 Jahre und mehr; zur Zeit noch andauernd;

**7.5 Hauptfachrichtung des Hochschul-/Fachhochschulabschlusses.**

**8 Zu § 5 Abs. 2 Nr. 3**

Für Ausländer:

**8.1 Aufenthaltsdauer in der Bundesrepublik Deutschland einschließlich Berlin (West):**

hier geboren; Zuzug 1949 und früher;

bei Zuzug 1950 und später:

Zuzugsjahr;

**8.2 Zahl und Alter der im Ausland lebenden Kinder unter 18 Jahren:**

unter 6 Jahren; 6 bis unter 10 Jahren; 10 bis unter 16 Jahren; 16 bis unter 18 Jahren;

**8.3 Ehegatte:**

im Ausland lebend; nicht im Ausland lebend;

**8.4 für Ledige:**

im Ausland lebende Eltern:

Mutter, Vater, Mutter und Vater; keine im Ausland lebenden Eltern.

•  
•  
•

**10 Zu § 5 Abs. 3 Nr. 1**

Bei Erwerbstätigen sowie Schülern und Studenten:

**10.1 Lage der Arbeitsstätte, Schule, Hochschule:**

innerhalb der Wohnsitzgemeinde; in einer anderen Gemeinde des gleichen Bundeslandes; in einem anderen Bundesland; im Ausland;

**10.2 Bundesland, in dem die Arbeitsstätte, Schule oder Hochschule liegt;**

**10.3 hauptsächlich für die längste Wegstrecke benutztes Verkehrsmittel:**

Bus; U-/S-Bahn, Straßenbahn; Eisenbahn; Pkw-Selbstfahrer; Pkw-Mitfahrer; Krad/Moped/Mofa;

- Fahrrad; zu Fuß; sonstiges; kein Verkehrsmittel (z. B. da gleiches Grundstück);
- 10.4 Entfernung für den Weg zur Arbeits- oder Ausbildungsstätte:  
unter 10 km; 10 bis unter 25 km; 25 bis unter 50 km; 50 km und mehr; wechselnder Arbeitsplatz; entfällt (z. B. da gleiches Grundstück);
- 10.5 Zeitaufwand für den Weg zur Arbeits- oder Ausbildungsstätte:  
unter 10 Minuten; 10 bis unter 30 Minuten; 30 bis unter 60 Minuten; 60 Minuten und mehr; entfällt (z. B. da gleiches Grundstück).
- 11 Zu § 5 Abs. 3 Nr. 2**  
Für die in den letzten 4 Wochen kranken/unfallverletzten Personen:
- 11.1 Krankheit oder Unfallverletzung eines Haushaltsmitgliedes in den letzten vier Wochen:  
krank; unfallverletzt; nicht krank bzw. unfallverletzt; keine Auskunft erteilt;
- 11.2 Dauer der Krankheit/Unfallverletzung:  
1 bis 3 Tage; 4 Tage bis 1 Woche; über 1 Woche bis 2 Wochen; über 2 Wochen bis 4 Wochen; über 4 Wochen bis 6 Wochen; über 6 Wochen bis 1 Jahr; über 1 Jahr; noch andauernd;
- 11.3 Art des Unfalls:  
Arbeits-/Dienstunfall (ohne Wegeunfall); Verkehrsunfall (einschließlich Wegeunfall); häuslicher Unfall; Freizeitunfall (Sport/Spiel/sonstige Freizeitbeschäftigung); sonstiger Unfall (einschließlich Schulunfall);
- 11.4 Art der Behandlung:  
in ambulanter Behandlung beim Arzt; in ambulanter Behandlung im Krankenhaus; in stationärer Krankenhausbehandlung;
- 11.5 Dauer einer stationären Behandlung:  
1 bis 3 Tage; über 3 Tage bis 1 Woche; über 1 Woche bis 2 Wochen; über 2 Wochen bis 3 Wochen; über 3 Wochen; noch andauernd;
- 11.6 Arbeitsunfähigkeit:  
noch andauernd; beendet.
- 12 Zu § 5 Abs. 3 Nr. 3**
- 12.1 Feststellung einer Minderung der Erwerbsfähigkeit durch amtlichen Bescheid:  
Bescheid des Versorgungsamtes/amtlicher Schwer(kriegs-)beschädigten-, Schwerbehindertenausweis; sonstiger amtlicher Bescheid (z. B. Rentenbescheid, Verwaltungs- oder Gerichtsentscheidung); sowohl Bescheid/Ausweis des Versorgungsamtes usw. als auch sonstiger amtlicher Bescheid; Antrag gestellt aber noch keinen Bescheid; keine amtlich festgestellte Behinderung;
- 12.2 Grad der amtlich festgestellten Minderung der Erwerbsfähigkeit:  
bis 29 %; 30 bis 49 %; 50 bis 59 %; 60 bis 69 %; 70 bis 79 %; 80 bis 89 %; 90 bis 99 %; 100 %; nicht bekannt.
- 13 Zu § 5 Abs. 3 Nr. 4**
- 13.1 Bei Angestellten, Arbeitern und Auszubildenden:  
betriebliche Altersvorsorge:  
Ruhegeldzusage des Arbeitgebers, Pensions-, Unterstützungskasse mit eigenen Beiträgen; Ruhegeldzusage des Arbeitgebers, Pensions-, Unterstützungskasse ohne eigene Beiträge; Lebensversicherung durch Betrieb; freiwillige Höher- oder Weiterversicherung in der gesetzlichen Rentenversicherung; gemischter Typ; unbekannter Typ; nicht vorhanden; nicht bekannt;
- 13.2 Höhe einer Lebensversicherung (ohne Sterbegeldversicherung):  
unter 5 000,- DM; 5 000,- DM bis unter 10 000,- DM; 10 000,- bis unter 20 000,- DM; 20 000,- bis unter 30 000,- DM; 30 000,- bis unter 50 000,- DM; 50 000,- bis unter 100 000,- DM; 100 000,- DM und mehr; keine Lebensversicherung.

## § 2

Diese Verordnung gilt nach § 14 des Dritten Überleitungsgesetzes in Verbindung mit § 16 des Mikrozensusgesetzes auch im Land Berlin.

## § 3

Diese Verordnung tritt am Tage nach der Verkündung in Kraft.

Bonn, den 14. Juni 1985

Der Bundeskanzler  
Dr. Helmut Kohl

Der Bundesminister des Innern  
Dr. Zimmermann

**Erste Verordnung  
zur Änderung der Mikrozensusverordnung**

**Vom 21. April 1986**

(BGBl. I, S. 436)

Auf Grund des § 10 Abs. 1 Satz 3 des Mikrozensusgesetzes vom 10. Juni 1985 (BGBl. I S. 955) verordnet die Bundesregierung mit Zustimmung des Bundesrates:

**§ 1**

§ 1 der Mikrozensusverordnung vom 14. Juni 1985 (BGBl. I S. 967) wird wie folgt geändert:

1. In Nummer 1.12 werden die Worte „Januar–Mai; Juni–Dezember;“ durch die Worte „Januar–April; Mai–Dezember;“ ersetzt.
2. In Nummer 11.6 wird der Punkt am Ende durch ein Semikolon ersetzt, und es wird folgende Nummer 11.7 eingefügt:  
„11.7 Vorsorge gegen Krankheiten:
  - a) Teilnahme an einer Schluckimpfung gegen Kinderlähmung (Poliomyelitis):  
teilgenommen; nicht teilgenommen; nicht bekannt;
  - b) Jahr der letzten Schluckimpfung:  
Jahreszahl (letzte zwei Stellen) eintragen.“

**§ 2**

Diese Verordnung gilt nach § 14 des Dritten Überleitungsgesetzes in Verbindung mit § 17 des Mikrozensusgesetzes auch im Land Berlin.

**§ 3**

Diese Verordnung tritt am Tage nach der Verkündung in Kraft.

Bonn, den 21. April 1986

Der Bundeskanzler  
Dr. Helmut Kohl

Der Bundesminister  
für Jugend, Familie und Gesundheit  
Rita Süßmuth

## **Zweite Verordnung zur Änderung der Mikrozensusverordnung**

**Vom 28. Februar 1989**

(BGBl. I, S. 342)

Für Artikel 1 auf Grund des § 10 Abs. 1 Satz 3 Mikrozensusgesetz vom 10. Juni 1985 (BGBl. I S. 955) und für Artikel 2 auf Grund des § 5 Abs. 4 Satz 1 Bundesstatistikgesetz vom 22. Januar 1987 (BGBl. I S. 462, 565) verordnet die Bundesregierung:

### **Artikel 1**

§ 1 der Mikrozensusverordnung vom 14. Juni 1985 (BGBl. I S. 967), geändert durch die Erste Verordnung zur Änderung der Mikrozensusverordnung vom 21. April 1986 (BGBl. I S. 436), wird wie folgt geändert:

#### **1. Als neue Nummer 6.4 wird eingefügt:**

##### **„6.4 Merkmale des Arbeitsplatzes:**

- a) Schichtarbeit: ständig; regelmäßig; gelegentlich;
- b) Art der Schichtarbeit: Frühschicht, Spätschicht, Nachtschicht, Tagschicht, sonstige Schichteinteilung; regelmäßig; gelegentlich;
- c) Nachtarbeit (zwischen 22.00 Uhr und 6.00 Uhr): ständig; regelmäßig; gelegentlich;
- d) Zahl der bei Nachtarbeit geleisteten Arbeitsstunden je Nacht;
- e) Samstagsarbeit: ständig; regelmäßig; gelegentlich;
- f) Sonn- und Feiertagsarbeit: ständig; regelmäßig; gelegentlich.“

#### **2. Die bisherigen Nummern 6.4 bis 6.6 werden Nummern 6.5 bis 6.7.**

#### **3. In Nummer 11.7 erhalten die Buchstaben a und b folgende Fassung:**

- „a) Verwendung von jodiertem Speisesalz im Haushalt:  
ja; nein; nicht bekannt;

- b) wenn nein oder nicht bekannt, Angabe des Grundes:

keine Kenntnis von jodiertem Speisesalz; keine Kenntnis von der Bedeutung des jodierten Speisesalzes zur Gesundheitsvorsorge; sonstiges.“

#### **4. Es wird folgende Nummer 11.8 eingefügt:**

##### **„11.8 Krankheitsrisiken:**

- a) gegenwärtig Raucher: regelmäßig; gelegentlich;
- b) früher Raucher: regelmäßig; gelegentlich;
- c) niemals Raucher;
- d) für gegenwärtige und frühere Raucher: überwiegende Art des Rauchens: Zigaretten; Zigarren/Zigarillos; Pfeifentabak; Alter bei Rauchbeginn;
- e) für gegenwärtige und frühere Zigarettenraucher: Zahl der täglich gerauchten Zigaretten; weniger als 5; 5 bis 20; 21 bis 40; 41 und mehr.“

### **Artikel 2**

Die Erhebungen nach § 5 Abs. 2 Nr. 4 Mikrozensusgesetz in Verbindung mit § 1 Nr. 9 Mikrozensusverordnung werden im Jahre 1989 ausgesetzt.

### **Artikel 3**

Diese Verordnung gilt nach § 14 des Dritten Überleitungsgesetzes in Verbindung mit § 17 des Mikrozensusgesetzes und § 27 des Bundesstatistikgesetzes auch im Land Berlin.

### **Artikel 4**

Diese Verordnung tritt am Tage nach der Verkündung in Kraft.

Der Bundesrat hat zugestimmt.

Bonn, den 28. Februar 1989

Der Bundeskanzler  
Dr. Helmut Kohl

Der Bundesminister des Innern  
Dr. Zimmermann



**Dritte Verordnung  
zur Änderung der Mikrozensusverordnung  
Vom 12. April 1991  
(BGBl. I S. 902)**

Auf Grund des § 10 Abs. 1 Satz 3 des Mikrozensusgesetzes vom 10. Juni 1985 (BGBl. I S. 955), geändert durch Gesetz vom 17. Dezember 1990 (BGBl. I S. 2837), verordnet die Bundesregierung:

**Artikel 1**

§ 1 der Mikrozensusverordnung vom 14. Juni 1985 (BGBl. I S. 967), zuletzt geändert durch die Zweite Verordnung zur Änderung der Mikrozensusverordnung vom 28. Februar 1989 (BGBl. I S. 342), wird wie folgt geändert:

1. In Nummer 1.2 werden die Worte „einschließlich Berlin (West)“ gestrichen.
2. In Nummer 1.9 werden die Worte „vor 1972; 1972 oder später“ durch die Worte „vor 1987; 1987 bis 1990; 1991 oder später“ ersetzt.
3. Nummer 1.15 wird wie folgt gefaßt:  
„Staatsangehörigkeit (Land):  
Bundesrepublik Deutschland; Albanien; Belgien; Bulgarien; Dänemark; Frankreich; Griechenland; Großbritannien; Irland; Italien; Jugoslawien; Luxemburg; Niederlande; Norwegen; Österreich; Polen; Portugal; Rumänien; Schweden; Schweiz; Spanien; Tschechoslowakei; Türkei; UdSSR; Ungarn; sonstiges Europa; Algerien; Marokko; Tunesien; sonstiges Afrika; Vereinigte Staaten von Amerika (USA); Kuba; sonstiges Nord- und Mittelamerika; Südamerika; Iran; sonstiger Naher Osten (z. B. Irak, Israel, Jordanien, Libanon, Syrien); Indien; Pakistan; Vietnam; sonstiges Südasiens (z. B. Afghanistan, Kambodscha, Laos, Sri Lanka, Thailand); Japan; Korea; Philippinen; sonstiges Ostasien (z. B. China, Hongkong, Indonesien, Macao); übrige Welt; staatenlos.“
4. In Nummer 2.1 werden nach dem Wort „gelegentlich;“ die Worte „sozialversicherungsfrei (geringfügig) beschäftigt;“ eingefügt.
5. Nummer 2.2 wird wie folgt gefaßt:  
„Für Kinder im Vorschulalter und für Schüler und Studenten:  
Besuch von:  
Kindergarten/-krippe/-hort; allgemeinbildende Schule; Klassenstufe 1 bis 4; Klassenstufe 5 bis 10; Klassenstufe 11 bis 13 (gymnasiale Oberstufe); berufliche Schule; Fachhochschule; Hochschule.“
6. In Nummer 3.2.1 und 3.2.2 werden jeweils nach dem Wort „Unfallversicherung;“ die Worte „Rente aus der Sozialversicherung der ehemaligen DDR;“ eingefügt.
7. Nummer 3.4 wird wie folgt gefaßt:  
„Höhe des monatlichen Nettoeinkommens:  
unter 300,- DM; 300,- DM bis unter 600,- DM;  
600,- DM bis unter 1000,- DM; 1000,- DM bis unter 1400,- DM; 1400,- DM bis unter 1800,- DM;  
1800,- DM bis unter 2200,- DM; 2200,- DM bis unter 2500,- DM; 2500,- DM bis unter 3000,- DM;

3000,- DM bis unter 3500,- DM; 3500,- DM bis unter 4000,- DM; 4000,- DM bis unter 4500,- DM; 4500,- DM bis unter 5000,- DM; 5000,- DM bis unter 5500,- DM; 5500,- DM bis unter 6000,- DM; 6000,- DM bis unter 6500,- DM; 6500,- DM bis unter 7000,- DM; 7000,- DM bis unter 7500,- DM; 7500,- und mehr DM; alle mithelfenden Familienangehörigen bzw. selbständiger Landwirt; kein Einkommen.“

8. In Nummer 4.1 werden die Worte „und Sozialversicherung Berlin (Ost)“ gestrichen.
9. In Nummer 4.2 werden die Worte „mitversichert bei: Pflichtversichertem; freiwillig Versichertem; als Rentner Versichertem;“ durch die Worte „als Familienangehöriger (Ehegatte/Kind) versichert;“ ersetzt.
10. Nummer 5 wird gestrichen.
11. In Nummer 6.5 werden nach dem Wort „Geschäftsführer;“ die Worte „Mitglied einer Produktionsgenossenschaft;“ angefügt.
12. Nummer 7.1 wird wie folgt gefaßt:  
„Höchster Schulabschluß an allgemeinbildenden Schulen:  
kein Schulabschluß; Haupt-(Volks-)schulabschluß; Realschulabschluß (Mittlere Reife) oder gleichwertiger Abschluß; Abschluß der allgemeinbildenden polytechnischen Oberschule in der ehemaligen DDR; Fachhochschulreife; allgemeine oder fachgebundene Hochschulreife (Abitur);“.
13. In Nummer 7.2 werden nach den Worten „Techniker- oder gleichwertiger Fachschulabschluß;“ die Worte „Abschluß einer Fachschule in der ehemaligen DDR;“ eingefügt.
14. In Nummer 8.1 werden die Worte „einschließlich Berlin (West)“ gestrichen.
15. Nummer 9 wird gestrichen.
16. An Nummer 10.1 werden nach den Worten „im Ausland;“ die Worte „entfällt, da kein Pendler;“ angefügt.
17. In Nummer 12.1 werden die Worte „Feststellung einer Minderung der Erwerbsfähigkeit durch amtlichen Bescheid;“ durch die Worte „Feststellung des Grades der Behinderung durch amtlichen Bescheid;“ ersetzt.
18. Nummer 12.2 wird wie folgt gefaßt:  
„Amtlich festgestellter Grad der Behinderung:  
bis unter 25; 25 bis unter 30; 30 bis unter 40; 40 bis unter 50; 50 bis unter 60; 60 bis unter 70; 70 bis unter 80; 80 bis unter 90; 90 bis unter 100; 100; nicht bekannt.“

**Artikel 2**

Diese Verordnung tritt am Tage nach der Verkündung in Kraft.

Der Bundesrat hat zugestimmt.

Bonn, den 12. April 1991

Der Bundeskanzler  
Dr. Helmut Kohl

Der Bundesminister des Innern  
Schäuble



**Dritte Verordnung**  
**zur Änderung der Mikrozensusverordnung**  
**Vom 12. April 1991**  
(BGBl. I S. 902)

Auf Grund des § 10 Abs. 1 Satz 3 des Mikrozensusgesetzes vom 10. Juni 1985 (BGBl. I S. 955), geändert durch Gesetz vom 17. Dezember 1990 (BGBl. I S. 2837), verordnet die Bundesregierung:

**Artikel 1**

§ 1 der Mikrozensusverordnung vom 14. Juni 1985 (BGBl. I S. 967), zuletzt geändert durch die Zweite Verordnung zur Änderung der Mikrozensusverordnung vom 28. Februar 1989 (BGBl. I S. 342), wird wie folgt geändert:

1. In Nummer 1.2 werden die Worte „einschließlich Berlin (West)“ gestrichen.
2. In Nummer 1.9 werden die Worte „vor 1972; 1972 oder später“ durch die Worte „vor 1987; 1987 bis 1990; 1991 oder später“ ersetzt.
3. Nummer 1.15 wird wie folgt gefaßt:  
„Staatsangehörigkeit (Land):  
Bundesrepublik Deutschland; Albanien; Belgien; Bulgarien; Dänemark; Frankreich; Griechenland; Großbritannien; Irland; Italien; Jugoslawien; Luxemburg; Niederlande; Norwegen; Österreich; Polen; Portugal; Rumänien; Schweden; Schweiz; Spanien; Tschechoslowakei; Türkei; UdSSR; Ungarn; sonstiges Europa; Algerien; Marokko; Tunesien; sonstiges Afrika; Vereinigte Staaten von Amerika (USA); Kuba; sonstiges Nord- und Mittelamerika; Südamerika; Iran; sonstiger Naher Osten (z. B. Irak, Israel, Jordanien, Libanon, Syrien); Indien; Pakistan; Vietnam; sonstiges Südasiens (z. B. Afghanistan, Kambodscha, Laos, Sri Lanka, Thailand); Japan; Korea; Philippinen; sonstiges Ostasien (z. B. China, Hongkong, Indonesien, Macao); übrige Welt; staatenlos.“
4. In Nummer 2.1 werden nach dem Wort „gelegentlich;“ die Worte „sozialversicherungsfrei (geringfügig) beschäftigt;“ eingefügt.
5. Nummer 2.2 wird wie folgt gefaßt:  
„Für Kinder im Vorschulalter und für Schüler und Studenten:  
Besuch von:  
Kindergarten/-krippe/-hort; allgemeinbildende Schule; Klassenstufe 1 bis 4; Klassenstufe 5 bis 10; Klassenstufe 11 bis 13 (gymnasiale Oberstufe); berufliche Schule; Fachhochschule; Hochschule.“
6. In Nummer 3.2.1 und 3.2.2 werden jeweils nach dem Wort „Unfallversicherung;“ die Worte „Rente aus der Sozialversicherung der ehemaligen DDR;“ eingefügt.
7. Nummer 3.4 wird wie folgt gefaßt:  
„Höhe des monatlichen Nettoeinkommens:  
unter 300,- DM; 300,- DM bis unter 600,- DM; 600,- DM bis unter 1000,- DM; 1000,- DM bis unter 1400,- DM; 1400,- DM bis unter 1800,- DM; 1800,- DM bis unter 2200,- DM; 2200,- DM bis unter 2500,- DM; 2500,- DM bis unter 3000,- DM;

3000,- DM bis unter 3500,- DM; 3500,- DM bis unter 4000,- DM; 4000,- DM bis unter 4500,- DM; 4500,- DM bis unter 5000,- DM; 5000,- DM bis unter 5500,- DM; 5500,- DM bis unter 6000,- DM; 6000,- DM bis unter 6500,- DM; 6500,- DM bis unter 7000,- DM; 7000,- DM bis unter 7500,- DM; 7500,- und mehr DM; alle mithelfenden Familienangehörigen bzw. selbständiger Landwirt; kein Einkommen.“

8. In Nummer 4.1 werden die Worte „und Sozialversicherung Berlin (Ost)“ gestrichen.
9. In Nummer 4.2 werden die Worte „mitversichert bei: Pflichtversichertem; freiwillig Versichertem; als Rentner Versichertem;“ durch die Worte „als Familienangehöriger (Ehegatte/Kind) versichert;“ ersetzt.
10. Nummer 5 wird gestrichen.
11. In Nummer 6.5 werden nach dem Wort „Geschäftsführer;“ die Worte „Mitglied einer Produktionsgenossenschaft;“ angefügt.
12. Nummer 7.1 wird wie folgt gefaßt:  
„Höchster Schulabschluß an allgemeinbildenden Schulen:  
kein Schulabschluß; Haupt-(Volks-)schulabschluß; Realschulabschluß (Mittlere Reife) oder gleichwertiger Abschluß; Abschluß der allgemeinbildenden polytechnischen Oberschule in der ehemaligen DDR; Fachhochschulreife; allgemeine oder fachgebundene Hochschulreife (Abitur);“.
13. In Nummer 7.2 werden nach den Worten „Techniker- oder gleichwertiger Fachschulabschluß;“ die Worte „Abschluß einer Fachschule in der ehemaligen DDR;“ eingefügt.
14. In Nummer 8.1 werden die Worte „einschließlich Berlin (West)“ gestrichen.
15. Nummer 9 wird gestrichen.
16. An Nummer 10.1 werden nach den Worten „im Ausland;“ die Worte „entfällt, da kein Pendler;“ angefügt.
17. In Nummer 12.1 werden die Worte „Feststellung einer Minderung der Erwerbsfähigkeit durch amtlichen Bescheid;“ durch die Worte „Feststellung des Grades der Behinderung durch amtlichen Bescheid;“ ersetzt.
18. Nummer 12.2 wird wie folgt gefaßt:  
„Amtlich festgestellter Grad der Behinderung:  
bis unter 25; 25 bis unter 30; 30 bis unter 40; 40 bis unter 50; 50 bis unter 60; 60 bis unter 70; 70 bis unter 80; 80 bis unter 90; 90 bis unter 100; 100; nicht bekannt.“

**Artikel 2**

Diese Verordnung tritt am Tage nach der Verkündung in Kraft.

Der Bundesrat hat zugestimmt.

Bonn, den 12. April 1991

Der Bundeskanzler  
Dr. Helmut Kohl

Der Bundesminister des Innern  
Schäuble



## **Mikrozensus 1995**

### **Interviewervordruck 1**

**Berichtswoche: 24. bis 30. April 1995**

**Rechtsgrundlagen:** Gesetz zur Durchführung einer Repräsentativstatistik über die Bevölkerung und den Arbeitsmarkt (Mikrozensusgesetz) vom 10. Juni 1985 (BGBl. I S. 955), geändert durch Artikel 1 des Gesetzes vom 17. Dezember 1990 (BGBl. I S. 2837), in Verbindung mit der Verordnung zur Durchführung einer Repräsentativstatistik über die Bevölkerung und den Arbeitsmarkt (Mikrozensusverordnung) vom 14. Juni 1985 (BGBl. I S. 967), zuletzt geändert durch Artikel 12 Abs. 23 des Gesetzes vom 14. September 1994 (BGBl. I S. 2325), in Verbindung mit dem Gesetz über die Statistik für Bundeszwecke (Bundesstatistikgesetz – BStatG) vom 22. Januar 1987 (BGBl. I S. 462, 565), zuletzt geändert durch Artikel 6 Abs. 36 des Gesetzes vom 27. Dezember 1993 (BGBl. I S. 2378, 1994 I S. 2439).

**Hilfsmerkmale:** Vor- und Familiennamen der Haushaltsmitglieder bzw. des Wohnungsinhabers sowie Telefonnummer, Straße, Hausnummer, Lage der Wohnung im Gebäude und der Name der Arbeitsstätte sind Hilfsmerkmale, die lediglich der technischen Durchführung der Erhebung dienen.

**Hinweise zu Zweck, Art und Umfang der Erhebung, zur statistischen Geheimhaltung, zur gesetzlichen Regelung der Auskunftserteilung, zu Trennung und Löschung, zu den Rechten und Pflichten des Interviewers und Inhalt von laufenden Nummern und Ordnungsnummern sind der "Kurzinformation für die Befragten" zu entnehmen.**

**Merkmale, deren Beantwortung freigestellt ist, sind mit einer helleren Unterlegung der Fragen- und Antwortspalten gekennzeichnet ( ☐ ).**

A. Angaben zur Person										B. Ausländer				C. Schullebens		D. Sonstiges										
Veränderung des Haushalts seit April 1994 (letzte Befragung) durch	Geburtsjahr	Geburtsmonat	Geburtsort	Familienstand	Familienzusammenhang		Staatsangehörigkeit	Seit wann leben Sie auf dem Gebiet der Bundesrepublik Deutschland?	Für Verheiratete	Für Ledige	Haben Sie noch Kinder im Heimatland?			Wird außer der Wohnung noch eine weitere Wohnung (Unterkunft/Zimmer) auf dem Gebiet der Bundesrepublik Deutschland bewohnt?	Wenn weitere Wohnung ("Ja" in Frage 2/33)	Kindergarten-Kind	Schüler, Student besucht gegenwärtig	Lfd. Nr. der Familie im Haushalt								
					Nur für Verheiratete und Geschiedene	Sind Sie mit der ersten Person verheiratet, verheiratet, verwandt oder verschwägert?					Für Verheiratete	Für Ledige	Leben Ihre Eltern noch im Heimatland?						6 bis unter 10 Jahren	10 bis unter 16 Jahren	16 bis unter 18 Jahren					
10	11	12	2/13	2/14	2/15	2/16	2/17	2/18	2/19	2/20	2/21	2/22	2/23	2/24	2/25	2/26	2/27	2/28	2/29	2/30	2/31	2/32	2/33	2/34	2/35	2/36
2 0 1																										
2 0 2																										
2 0 3																										
2 0 4																										
2 0 5																										
Bei mehr als 5 Personen im Haushalt	Geburt	Zugzug	Fürtrag	Tod	Bitte nur bei der Person eintragen!	1	2	3	4	5	6	7	8	9	10	11	12	13	14	15	16	17	18	19	20	21
1	2	3	4	5	6	7	8	9	10	11	12	13	14	15	16	17	18	19	20	21	22	23	24	25	26	27
1	2	3	4	5	6	7	8	9	10	11	12	13	14	15	16	17	18	19	20	21	22	23	24	25	26	27
1	2	3	4	5	6	7	8	9	10	11	12	13	14	15	16	17	18	19	20	21	22	23	24	25	26	27
1	2	3	4	5	6	7	8	9	10	11	12	13	14	15	16	17	18	19	20	21	22	23	24	25	26	27
1	2	3	4	5	6	7	8	9	10	11	12	13	14	15	16	17	18	19	20	21	22	23	24	25	26	27
1	2	3	4	5	6	7	8	9	10	11	12	13	14	15	16	17	18	19	20	21	22	23	24	25	26	27
1	2	3	4	5	6	7	8	9	10	11	12	13	14	15	16	17	18	19	20	21	22	23	24	25	26	27
1	2	3	4	5	6	7	8	9	10	11	12	13	14	15	16	17	18	19	20	21	22	23	24	25	26	27
1	2	3	4	5	6	7	8	9	10	11	12	13	14	15	16	17	18	19	20	21	22	23	24	25	26	27
1	2	3	4	5	6	7	8	9	10	11	12	13	14	15	16	17	18	19	20	21	22	23	24	25	26	27
1	2	3	4	5	6	7	8	9	10	11	12	13	14	15	16	17	18	19	20	21	22	23	24	25	26	27
1	2	3</																								

[illegible]

01	2/37	2/38	2/39	2/40	2/41	2/42	2/43	2/44	2/45	2/46	2/47	2/48	2/49	2/50	2/51	2/52	2/53	2/54	2/55	2/56	2/57	2/58	2/59	2/60
02																								
03																								
04																								
05																								

Lfd. Nr. der Person im Hau- halt	G. Erste gegenwärtige/r frühere Erwerbstätigkeit (nur für Personen im Alter von 15 Jahren und mehr)										G. Erste gegenwärtige Erwerbstätigkeit (nur für Personen im Alter von 15 Jahren und mehr)										Vom Statistischen Landesamt auszufüllen									
	Wirtschaftszweig (Branche) des Betriebes, der Firma usw. z.B. Handel, Gastgewerbe, Industrie, Bauwesen, etc.	Ausgewählter Beruf (gegenwärtige Tätigkeit) z.B. Angestellter(r), Arbeiter(in), etc.	Tätigkeit wird/ wurde ausge- übt als	Art des Arbeits- ver- trages	Vollzeit-/ Teilzeittätigkeit					Normalerweise geleistete Arbeitszeit je Woche (in Stunden)	Tatsächlich geleistete Arbeitszeit in der Berichtswoche (in Stunden)	Wenn weniger oder mehr als normale Arbeitszeit in der Berichts- woche geleistet, Grund dafür	Wirtschafts- zweig	Beruf																
10	11	12	3/13	b	c	3/14	3/15	3/16	3/17	3/18	3/19	3/20	3/21	3/22	3/23	3/24	3/25	3/26	3/27	3/28	3/29	3/30	3/31	3/32	3/33	3/34	3/35	3/36		
30	1																													
30	2																													
30	3																													
30	4																													
30	5																													
	Ja	1																												
	Nein	9																												

Staatsangehörigkeit		Tätigkeitsmerkmale			
Zu Frage 2/23, 24: Staat	Zu Frage 4/23: Überwiegend ausgeübte Tätigkeit (Keine Mehrfachangaben, nur die zutreffende Kennziffer nennen!)	Zu Frage 4/26: Arbeitsplatz liegt in Abteilung, Werkstattstellung (Keine Mehrfachangaben; nur die zutreffende Kennziffer nennen!)	Zu Frage 4/27: Stellung im Betrieb (Keine Mehrfachangaben, nur die zutreffende Kennziffer nennen!)		
01 Deutschland	<b>Maschinen einrichten/einstellen</b> 1 Technische Anlagen steuern, bedienen, einrichten oder warten (auch DV-/NC-/CNC-Anlagen)	1 Fertigung, Produktion, Montage	1 Auszubildender Praktikant, Volontär		
02 Albanien	<b>Gewinnen/Herstellen</b> 2 Anbauen, Züchten, Hegen, Gewinnen/Abbauen/Fördern; Verarbeiten/Bearbeiten, Kochen; Bauen/Ausbauen, Installieren, Montieren	2 Instandhaltung, Reparatur, Betriebsmittelherstellung	2 selbstständig; Selbständiger mit eigenem Auftrag (freiberuflich tätig/selbständiger Landwirt)		
03 Belgien	<b>Reparatur/Wandel</b> 3 Reparieren, Ausbessern, Restaurieren, Erneuern	3 Arbeitsvorbereitung, Kontrolle und Prüfungen, Arbeitsorganisation	3 Unternehmer/Selbständiger mit 5 und mehr Beschäftigten		
04 Bosnien und Herzegowina	<b>Büro/Verwaltung/Technisches Büro/Kontrolle</b> 5 Schreibarbeiten (Schriftwechsel, Formular-Scheine, Kalkulationen/Berechnungen, Buchen, Programmieren, Arbeiten am Terminal, Bildschirm)	4 Entwicklung, Konstruktion, Forschung, Design, Musterbau	<b>Angestellter/Beamter/Arbeiter/Mithelfender Familienangehöriger</b> 4 Bürokraft, Schreibkraft oder Angestellter Arbeiter/Nicht-Facharbeiter		
05 Bulgarien	6 Analysieren, Messen/Prüfen; Erproben, Forschen, Planen, Konstruieren; Entwerfen/Gestalten, Zeichnen	5 Materialwirtschaft, Beschaffung, Lager, Einkauf, Materialabgabe	5 Verkäufer, Bearbeiter oder Facharbeiter, Geselle		
06 Dänemark	7 Disponieren, Koordinieren, Organisieren, Führen/Leiten (auch Personal), Management	6 Verkauf, Absatz, Marketing, Kundenbetreuung, Werbung, PR	6 Sachbearbeiter oder Vorarbeiter, Kolonnenführer, Schichtführer		
07 Frankreich	<b>Sonstige Dienstleistungen</b> 8 Bewarten, Beherbergen; Bügeln, Reinigen/Abfall beseitigen, Packen, Verladen, Transportieren/Zustellen, Sortieren/Ablegen, Fahrzeug steuern	7 Finanzierung, Rechnungswesen, Statistik, Rechtswesen, Justizariat, Sachverwaltung	7 Herausgehobene, qualifizierte Fachkraft (u. a. Konstrukteur, Richter, Studienrat, Abschchnittsleiter)		
08 Griechenland	9 Sichern, Bewachen (Arbeitssicherheit, Werk-schutz, Verkehrsregelung), Gesehen/Überwachen anwenden/ausüben, Ein- und Auskunden	8 Personalwesen, Ausbildung, Medizinische Betreuung, Artztlicher Dienst, Sozialpflege	8 Sachgebietsleiter/Referent, Handlungsbevollmächtigter		
09 Irland	0 Erziehen/Lernen/Ausbilden, Beratend helfen, Pflegen/Versorgen, Medizinisch/Kosmetisch behandeln; Publizieren, Unterhalten, Vortragen, Informieren	9 Geschäftsführung, Amtsleitung, Direktion	9 Abteilungsleiter, Prokurist		
10 Italien		0 in keiner dieser Abteilungen tätig, Betrieb/Behörde ist nicht in Abteilungen gegliedert	0 Direktor, Amtsleiter, Geschäftsführer oder Betriebsleiter/Werksleiter		
11 Kroatien					
12 Letland					
13 Litauen					
14 Norwegen					
15 Österreich					
16 Polen					
17 Portugal					
18 Rumänien					
19 Slowakei					
20 Schweiz					
21 Spanien					
22 Tschechien					
23 Türkei					
24 Ungarn					
25 sonstiges Europa					
26 Albanien					
27 Argentinien					
28 Brasilien					
29 Kuba					
30 sonstiges Afrika					
31 Vereinigte Staaten von Amerika (USA)					
32 Kanada					
33 sonstiges Nord- und Mittelamerika					
34 Südamerika					
35 Iran					
36 sonstiger Naher Osten (z. B. Libanon, Jordanien, Syrien, Irak, Israel)					
37 Indien					
38 Pakistan					
39 Indonesien					
40 sonstiges Südostasien (z. B. Afghanistan, Kambodscha, Thailand, Laos, Sri Lanka)					
41 Japan					
42 Korea					
43 Philippinen					
44 sonstiges Ostasien (z. B. China, Hongkong, Indonesien, Taiwan)					
45 Übrige Welt					
50 Staatenlos					

**G. Erste gegenwärtige Erwerbstätigkeit/Tätigkeitsmerkmale (nur für Personen im Alter von 15 Jahren und mehr)**

Haben Sie in der Zeit von Februar bis April 1995 ...				Haben Sie seit 1993	
Ud. Nr. der Person im Haushalt	an Sonntagen, Feiertagen gearbeitet?	zwischen 22 Uhr und 6 Uhr (nachts) gearbeitet?	Wenn "Ja" (nachts) Zahl der durchschnittlichen je Nacht zwischen 22 Uhr und 6 Uhr geleisteten Stunden	Wenn Schichtarbeit ("Ja" in Frage 4/18)	
				ständig, regelmäßig oder gelegentlich	Sonstige Schicht
				Über-gend geübte Tätigkeit	Arbeits-platz liegt in Abteilung, Werks-abteilung
					Stellung im Betrieb
					den Betrieb, die Firma usw. gewechselt?







	5/26	5/27	5/28	5/29	5/30	5/31	5/32	5/33	5/34	5/35	5/36	5/37	5/38	5/39	5/40	5/41	5/42	5/43
01																		
02																		
03																		
04																		
05																		
06																		
07																		
08																		
09																		
10																		
11																		
12																		
13																		
14																		
15																		
16																		
17																		
18																		
80																		
99																		

<b>Krankenkasse</b>	
Zu Frage 5/26: Krankenkasse	
<b>Gesetzliche Krankenversicherungen:</b>	
1 Ortskrankenkasse	
2 Betriebskrankenkasse (einschl. der Bundesversicherungsanstalt für Angestellte und gemäß Postsozialversicherungsorganisationsgesetz), See-Krankenkasse	
3 Innungskrankenkasse	
4 Bundesknappschaft	
5 Ersatzkasse	
6 Landwirtschaftliche Krankenkasse	
7 Private Krankenversicherung	
8 Ausländische Krankenkasse	
9 Sonstiger Anspruch auf Krankenversorgung	
- als Sozialhilfeempfänger	
- als Kriegsschadentreffer oder Empfänger von Unterhaltshilfe aus dem Lastenausgleich	
- Freie Heilfürsorge der Polizei, Bundeswehr und Zivilkriegerleistungen	

Arbeitet bei wem (Name der Firma, Dienststelle, Praxis, des eigenen Betreibes usw.)
a
Klartext eintragen

1	2	3	4	5	6	7	8	9
Reg.-Auswahlbezirks-Nr. Lfd. Nr. des Bogen-Heuthalts im art. Auswahlsbezirk								



**KLASSIFIZIERUNG DER BERUFE\*)**  
**Ausgabe 1992**  
**Berufsbereiche, Berufsabschnitte, Berufsgruppen, Berufsordnungen**

I	<b>Berufe in der Land-, Tier-, Forstwirtschaft und im Gartenbau</b>	11	Baustoffhersteller/Baustoffherstellerinnen
Ia	<u>Berufe in der Land-, Tier-, Forstwirtschaft und im Gartenbau (01 - 06)</u>	112	Formstein-, Beton(stein)hersteller und -herstellerinnen
01	Landwirtschaftliche Berufe	IIIb	<u>Keramik-, Glasberufe (12 - 13)</u>
011	Landwirte/Landwirtinnen, Pflanzenschutz/Pflanzenschutzinnen	12	Keramiker/Keramikerinnen
012	Winzer/Winzerinnen	121	Keramiker/Keramikerinnen (Grob-, Feinkeramik)
013	Landarbeitskräfte	13	Berufe in der Glasherstellung und -bearbeitung
014	Mithelfende Familienangehörige in der Landwirtschaft, a.n.g.	131	Glaserhersteller/Glaserherstellerinnen
02	Tierwirtschaftliche Berufe	135	Glasbearbeiter/Glasbearbeiterinnen, Glasveredler/Glasveredlerinnen
023	Tier-, Pferde-, Fischwirte und -wirtinnen	IIIc	<u>Chemie-, Kunststoffberufe (14 - 15)</u>
024	Tierpfleger/Tierpflegerinnen und verwandte Berufe, a.n.g.	14	Chemieberufe
03	Verwaltungs-, Beratungs- und technische Fachkräfte in der Land- und Tierwirtschaft	141	Chemiebetriebwerker/Chemiebetriebswerkerinnen
031	Verwalter/Verwalterinnen in der Land- und Tierwirtschaft	142	Chemielaborwerker/Chemielaborwerkerinnen
032	Land-, Tierwirtschaftsberater und -beraterinnen, Agraringenieure/Agraringenieurinnen, Agrartechniker/Agrartechnikerinnen	145	Gummihersteller/Gummiherstellerinnen, Gummiverarbeiter/Gummiverarbeiterinnen, Vulkaniseure/Vulkaniseurinnen
05	Gartenbauberufe	15	Kunststoffberufe
051	Gärtner/Gärtnerinnen, Gartenarbeiter/Gartenarbeiterinnen	150	Kunststoffverarbeiter/Kunststoffverarbeiterinnen o.n.T.
052	Ingenieure/Ingenieurinnen, Techniker/Technikerinnen in Gartenbau und Landespflanze	152	Kunststoff- Formgeber/Kunststoff-Formgeberinnen
053	Floristen/Floristinnen	153	Kunststoffbearbeiter/Kunststoffbearbeiterinnen, Kunststoffwarenmacher/Kunststoffwarenmacherinnen, a.n.g.
06	Forst-, Jagdberufe	IIId	<u>Berufe in der Papierherstellung, -verarbeitung und im Druck (16 - 17)</u>
061	Forstverwalter/Forstverwalterinnen, Förster/Försterinnen, Jäger/Jägerinnen	16	Papierherstellungs-, Papierverarbeitungsberufe
062	Forstwirte/Forstwirtinnen (Waldarbeiter/Waldarbeiterinnen)	161	Papiermacher/Papiermacherinnen
II	<b>Bergleute; Mineralgewinner</b>	162	Verpackungsmittelmechaniker/Verpackungsmittelmechanikerinnen
Iia	<u>Bergleute, Mineralgewinner, -aufbereiter (07 - 08)</u>	164	Sonstige Papierverarbeiter/Papierverarbeiterinnen
07	Bergleute	17	Druck- und Druckweiterverarbeitungsberufe
070	Bergleute o.n.T.	171	Schriftsetzer/Schriftsetzerinnen
071	Bergleute (Bergtechnik)	172	Druckvorlagenhersteller/Druckvorlagenherstellerinnen
072	Bergleute (Maschinen-, Elektrotechnik)	173	Druckformhersteller/Druckformherstellerinnen
08	Mineralgewinner, -aufbereiter	174	Drucker/Druckerinnen (Hoch-, Flach-, Tiefdruck)
080	Mineralgewinner, -aufbereiter	175	Spezialdrucker/Spezialdruckerinnen, Siebdrucker/Siebdruckerinnen
III	<b>Fertigungsberufe</b>	176	Reprografen/Reprograffinnen
IIIa	<u>Berufe in der Steinbearbeitung und Baustoffherstellung (10 - 11)</u>	178	Buchbinder/Buchbinderinnen
10	Steinbearbeiter/Steinbearbeiterinnen	179	Druckerei-, Druckweiterverarbeitungshelfer und -helferinnen
101	Stein-, Edelsteinbearbeiter und -bearbeiterinnen	IIIf	<u>Berufe in der Holzbearbeitung, Holz- und Flechtwarenherstellung (18)</u>
		18	Berufe in der Holzbearbeitung, Holz- und Flechtwarenherstellung
		181	Holzbearbeitungsmechaniker/Holzbearbeitungsmechanikerinnen
		185	Berufe in der Holz-, Flechtwarenherstellung und in verwandten Bereichen, a.n.g.
		IIIf	<u>Berufe in der Metallerzeugung und -bearbeitung (19 - 24)</u>

\*) Erläuterungen zu dieser Klassifizierung siehe im Textteil.

**KLASSIFIZIERUNG DER BERUFE\*)**  
**Ausgabe 1992**  
**Berufsbereiche, Berufsabschnitte, Berufsgruppen, Berufsordnungen**

19	Berufe in der Hütten- und Halbzeugindustrie	266	Kälteanlagenbauer/Kälteanlagenbauerinnen, Kälteanlageninstallateure/Kälteanlageninstallateurinnen
191	Verfahrenemechaniker/Verfahrenemechanikerinnen (Metallerzeugung)	267	Gas-, Wasserinstallateure und -installateurinnen
194	Verfahrenemechaniker/Verfahrenemechanikerinnen (Metallumformung)	268	Zentralheizungs-, Lüftungsbauer und -bauerinnen
		269	Installations- und Montageberufe, a.n.g.
20	Gießereiberufe	27	Maschinenbau- und -Wartungsberufe
201	Gießereimechaniker und andere Formgießerberufe	270	Industriemechaniker/Industriemechanikerinnen o.n.F., Mechaniker/Mechanikerinnen o.n.A.
21	Berufe in der spanlosen Metalverformung	273	Industriemechaniker/Industriemechanikerinnen (Maschinen- und Systemtechnik), Maschinenbaumechaniker/Maschinenbau-mechanikerinnen
211	Blechpresser/Blechpresserinnen, Blechzieher/Blechzieherinnen, Blechetanzer/Blechetanzerinnen	274	Industriemechaniker/Industriemechanikerinnen (Betriebstechnik), Betriebs-, Reparaturschlosser und -schlosserinnen
212	Drahtverformer/Drahtverformerinnen, Drahtverarbeiter/Drahtverarbeiterinnen	276	Industriemechaniker/Industriemechanikerinnen (Produktionstechnik)
213	Sonstige Metalverformer/Metalverformerinnen (spanlose Verformung)	278	Teilezurichter/Teilezurichterinnen, Geräte-, Maschinenzusammen-setzer und -zusammensetzerinnen
22	Berufe in der spanenden Metalverformung	28	Fahr-, Flugzeugbau- und -wartungsberufe
220	Zerspanungemechaniker/Zerspanungemechanikerinnen o.n.F.	281	Kraftfahrzeug-, Zweiradmechaniker und -mechanikerinnen
221	Dreher/Dreherinnen	282	Landmaschinenmechaniker/Landmaschinenmechanikerinnen, Metallbauer/Metallbauerinnen (Landtechnik)
222	Fräser/Fräserinnen		
224	Bohrer/Bohrerinnen, Bohrwerkdreher/Bohrwerkdreherinnen	283	Fluggerät-, Flugtriebwerkmechaniker und -mechanikerinnen, Fluggerätbauer/Fluggerätbauerinnen
225	Metallechleifer/Metallechleiferinnen	287	Karosserie-, Fahrzeugbauer und -bauerinnen
229	Sonstige Berufe in der spanenden Metalverformung		
23	Berufe in der Metalloberflächenveredlung und Metallvergütung	29	Werkzeug- und Formenbauberufe
231	Metallpolierer/Metallpoliererinnen	290	Werkzeugmechaniker/Werkzeugmechanikerinnen, Werkzeugmacher/Werkzeugmacherinnen o.n.F.
233	Metallvergüter/Metallvergüterinnen	292	Werkzeugmechaniker/Werkzeugmechanikerinnen (Stanz- und Umformtechnik), Werkzeugmacher/Werkzeugmacherinnen (Stanzwerkzeug- und Vorrichtungsbau)
234	Galvaniseure/Galvaniseurinnen, Metallfärber/Metallfärberinnen	293	Werkzeugmechaniker/Werkzeugmechanikerinnen (Formentechnik), Werkzeugmacher/Werkzeugmacherinnen /Formenbau)
235	Emallierer/Emalliererinnen, Feuerverzinker/Feuerverzinkerinnen und andere Metalloberflächenveredler und -veredlerinnen	294	Graveure/Graveurinnen und verwandte Berufe
24	Metalverbindungsberufe	295	Werkzeugmechaniker/Werkzeugmechanikerinnen (Instrumenten-technik), Schneidwerkzeugmechaniker/Schneidwerkzeug-mechanikerinnen, Metallfeinbauer/Metallfeinbauerinnen, a.n.g.
241	Schweißer/Schweißerinnen, Brennschneider/Brennschneiderinnen		
245	Löter/Löterinnen, Niete/Nieterinnen und sonstige Metalverbindungsberufe	30	Feinwerktechnische und verwandte Berufe
IIIg	<u>Metall-, Maschinenbau- und verwandte Berufe (25 - 30)</u>		
25	Metall- und Anlagenberufe	300	Industriemechaniker/Industriemechanikerinnen (Geräte- und Feinwerktechnik), Feinmechaniker/Feinmechanikerinnen
250	Anlagen-, Konstruktionsmechaniker und -mechanikerinnen o.n.F.	302	Edelmetallschmiede/Edelmetallschmiedinnen
252	Anlagenmechaniker/Anlagenmechanikerinnen (Apparatetechnik)	303	Zahntechniker/Zahntechnikerinnen
254	Konstruktionsmechaniker/Konstruktionsmechanikerinnen (Auerüstungstechnik) und zugehörige Metallbauer/Metallbauerinnen	304	Augenoptiker/Augenoptikerinnen
255	Konstruktionsmechaniker/Konstruktionsmechanikerinnen (Metall- und Schiffbautechnik)	305	Musikinstrumentenbauer/Musikinstrumentenbauerinnen
256	Metallbauer/Metallbauerinnen (Metallgestaltung) und Schmiede/Schmiedinnen (Handwerk)	307	Orthopädiemechaniker/Orthopädiemechanikerinnen, Bandagisten/Bandagistinnen
259	Sonstige Metallbau- und verwandte Berufe	308	Uhrmacher/Uhrmacherinnen
		309	Sonstige feinwerktechnische und verwandte Berufe
26	Blechkonstruktions- und Installationsberufe	IIIh	Elektroberufe (31)
261	Klempner/Klempnerinnen	31	Elektroberufe
264	Anlagenmechaniker/Anlagenmechanikerinnen (Versorgungstechnik)	310	Elektriker/Elektrikerinnen o.n.A., Elektroinstallateure/Elektro-installateurinnen
265	Konstruktionsmechaniker/Konstruktionsmechanikerinnen (Feinblechbautechnik)	311	Energieelektroniker/Energieelektronikerinnen (Anlagen-, Betriebstechnik)

\*) Erläuterungen zu dieser Klassifizierung siehe im Textteil.

**KLASSIFIZIERUNG DER BERUFE\*)**  
**Ausgabe 1992**  
**Berufsbereiche, Berufsabschnitte, Berufsgruppen, Berufsordnungen**

312	Fernmeldeanlagen-, Telekommunikationselektroniker und -elektronikerinnen	391	Bäcker/Bäckerinnen
313	Elektromaschinenbauer/Elektromaschinenbauerinnen, Elektromaschinenmonteure/Elektromaschinenmonteurinnen	392	Konditoren/Konditorinnen
315	Radio- und Fernsehtechniker/Radio- und Fernsehtechnikerinnen (Rundfunkmechaniker/innen) und verwandte Berufe	393	Zucker-, Süßwaren-, Speiseeishersteller und -herstellerinnen
316	Elektromechaniker/Elektromechanikerinnen, Industrieelektroniker/Industrieelektronikerinnen	40	Fleischer/Fleischerinnen
317	Kommunikations-, Büroinformationselektroniker und -elektronikerinnen	401	Fleischer/Fleischerinnen
318	Kraftfahrzeugelektriker/Kraftfahrzeugelektrikerinnen	41	Köche/Köchinnen
IIIi	<u>Montierer/Montiererinnen und Metallberufe, a.n.g. (32)</u>	411	Köche/Köchinnen
32	Montierer/Montiererinnen und Metallberufe, a.n.g.	42	Berufe in der Getränke-, Genußmittelherstellung
321	Elektrogeräte-, Elektroteilemontierer und -montiererinnen	421	Brauer und Mälzer/Brauerinnen und Mälzerinnen
322	Sonstige Montierer und Montiererinnen	423	Sonstige Getränkehersteller/Getränkeherstellerinnen, Koster/Kosterinnen
323	Metallarbeiter/Mettalarbeiterinnen o.n.A.	424	Tabakwarenmacher/Tabakwarenmacherinnen
IIIk	<u>Textil- und Bekleidungsberufe (33 - 36)</u>	43	Übrige Ernährungsberufe
33	Spinnberufe	431	Molkereifachleute
331	Spinner/Spinnerinnen, Spinnvorbereiter/Spinnvorbereiterinnen	435	Sonstige Berufe in der Lebensmittelherstellung
332	Spuler/Spulerinnen, Zwirner/Zwirnerinnen, Seiler/Seilerinnen	IIIn	<u>Hoch-, Tiefbauberufe (44 - 47)</u>
34	Berufe in der Textilherstellung	44	Hochbauberufe
341	Weber/Weberinnen	440	Hochbauberufe o.n.T.
344	Maschenwarenfertiger/Maschenwarenfertigerinnen	441	Maurer, Feuerungs- und Schornsteinbauer
349	Sonstige Berufe in der Textilherstellung	442	Beton- und Stahlbetonbauer
35	Berufe in der Textilverarbeitung	443	Gerüstbauer
351	Oberbekleidungsschneider/Oberbekleidungsschneiderinnen	46	Tiefbauberufe
352	Oberbekleidungs näh er/Oberbekleidungs näh erinnen	460	Tiefbauberufe o.n.T., Sprengberechtigte (nicht Bergbau)
353	Wäscheschneider/Wäscheschneiderinnen, Wäschenäh er/Wäschenäh erinnen	461	Straßenbauer
354	Bekleidungszubehörfertiger/Bekleidungszubehörfertigerinnen	463	Gleiebauer
358	Textilnäh er/Textilnäh erinnen a.n.g.	465	Kultur-, Wasserbauer
359	Sonstige Textilverarbeiter/Textilverarbeiterinnen	466	Sonstige Tiefbauberufe
36	Textilveredler/Textilveredlerinnen	47	Bauhilfsarbeiter
361	Textilveredler/Textilveredlerinnen	471	Erdbewegungsarbeiter
IIII	<u>Berufe in der Lederherstellung, Leder- und Fellverarbeitung</u>	472	Sonstige Bauhilfsarbeiter, Bauhelfer, a.n.g.
37	Berufe in der Lederherstellung, Leder- und Fellverarbeitung	IIIo	<u>Ausbauberufe, Polsterer/Polsterinnen (48 - 49)</u>
371	Gerber/Gerberinnen, Katgutmacher/Katgutmacherinnen	48	Ausbauberufe
372	Schuhmacher/Schuhmacherinnen (Handwerk)	480	Ausbauberufe o.n.T.
373	Schuhfertiger/Schuhfertigerinnen (Industrie)	481	Stukkateure/Stukkateurinnen
374	Sattler/Sattlerinnen, Täschner/Täschnerinnen	482	Isolierer/Isoliererinnen, Abdichter/Abdichterinnen
376	Lederbekleidungs hersteller und -herstellerinnen, sonstige Leder- verarbeiter und -verarbeiterinnen	483	Fliesen-, Platten-, Mosaikleger und -legerinnen
378	Fellverarbeiter/Fellverarbeiterinnen	484	Kachelofen- und Luftheizungs bauer und -bauerinnen
IIIm	<u>Ernährungsberufe (39 - 43)</u>	485	Glaser/Glaserinnen
39	Berufe in der Back-, Konditor-, Süßwarenherstellung	486	Estrich-, Terrazzoleger und -legerinnen
		487	Zimmerer
		488	Dachdecker

\*) Erläuterungen zu dieser Klassifizierung siehe im Textteil.

**KLASSIFIZIERUNG DER BERUFE\*)**  
**Ausgabe 1992**  
**Berufsbereiche, Berufsabschnitte, Berufsgruppen, Berufsordnungen**

49	Raumausstatter/Raumausstatterinnen, Polsterer/Polsterinnen	Iva	Ingenieure/Ingenieurinnen, Chemiker/Chemikerinnen, Physiker/Physikerinnen, Mathematiker/Mathematikerinnen (60 - 61)
491	Raumausstatter/Raumausstatterinnen, Parkettleger/Parkettlegerinnen		
492	Polsterer/Polsterinnen	60	Ingenieure/Ingenieurinnen, a.n.g.
IIIp	<u>Berufe in der Holz- und Kunststoffverarbeitung (50)</u>	600	Ingenieure/Ingenieurinnen ohne nähere Fachrichtungsangabe
		601	Ingenieure/Ingenieurinnen des Maschinen-, Apparate- und Fahrzeugbaues
50	Berufe in der Holz- und Kunststoffverarbeitung	602	Elektroingenieure/Elektroingenieurinnen
		603	Bauingenieure/Bauingenieurinnen
501	Tischler/Tischlerinnen	604	Ingenieure/Ingenieurinnen für Vermessungswesen und Kartographie
502	Modellbauberufe	605	Bergbau-, Hütten-, Gießereingenieure und -ingenieurinnen
505	Holzmechaniker/Holzmechanikerinnen	606	Übrige Fertigungsingenieure/Fertigungsingenieurinnen
506	Holz-, Kunststoffkonstruktionsbauer und -bauerinnen, a.n.g.	607	Wirtschafts-, REFA-Ingenieure und -ingenieurinnen
		608	Sonstige Ingenieure/Ingenieurinnen
IIIq	<u>Maler/Malerinnen, Lackierer/Lackiererinnen und verwandte Berufe (51)</u>	609	Architekten/Architektinnen, Raumplaner/Raumplanerinnen, a.n.g.
51	Maler/Malerinnen, Lackierer/Lackiererinnen und verwandte Berufe	61	Chemiker/Chemikerinnen, Physiker/Physikerinnen, Mathematiker/Mathematikerinnen
510	Maler/Malerinnen und Lackierer/Lackiererinnen o.n.A.		
511	Maler/Malerinnen und Lackierer/Lackiererinnen (Ausbau)	611	Chemiker/Chemikerinnen, Chemie-, Verfahrensingenieure und -ingenieurinnen
512	Warenmaler/Warenmalerinnen, Warenlackierer/Warenlackiererinnen und verwandte Berufe	612	Physiker/Physikerinnen, Physikingenieure/Physikingenieurinnen, Mathematiker/Mathematikerinnen
514	Glas-, Keramik-, Porzellanmaler und -malerinnen		
IIIr	<u>Warenprüfer/Warenprüferinnen, Versandfertigmacher/Versandfertigmacherinnen (52)</u>	IVb	<u>Techniker/Technikerinnen, Technische Sonderfachkräfte (62 - 65)</u>
		62	Techniker/Technikerinnen, a.n.g.
52	Warenprüfer/Warenprüferinnen, Versandfertigmacher/Versandfertigmacherinnen	620	Techniker/Technikerinnen ohne nähere Fachrichtungsangaben
		621	Techniker/Technikerinnen des Maschinen-, Apparate- und Fahrzeugbaues
521	Waren-, Fertigungsprüfer und -prüferinnen, a.n.g.	622	Elektrotechniker/Elektrotechnikerinnen
522	Warenaufmacher/Warenaufmacherinnen, Versandfertigmacher/Versandfertigmacherinnen	623	Bautechniker/Bautechnikerinnen
523	Warensortierer/Warensortiererinnen, a.n.g.	624	Vermessungstechniker/Vermessungstechnikerinnen
		625	Bergbau-, Hütten-, Gießertechniker und -technikerinnen
IIIe	<u>Hilfsarbeiter/Hilfsarbeiterinnen ohne nähere Tätigkeitsangabe (53)</u>	626	Chemo-, Physikotechniker und -technikerinnen
		627	Übrige Fertigungstechniker/Fertigungstechnikerinnen
53	Hilfsarbeiter/Hilfsarbeiterinnen ohne nähere Tätigkeitsangabe	628	Techniker/Technikerinnen für Betriebswissenschaft und Arbeitsstudien (REFA) und verwandte Berufe
		629	Sonstige Techniker/Technikerinnen
531	Hilfsarbeiter/Hilfsarbeiterinnen ohne nähere Tätigkeitsangabe		
IIIt	<u>Maschinen/Maschinistinnen und zugehörige Berufe, a.n.g. (54 - 55)</u>	63	Technische Sonderfachkräfte
		631	Biologisch-technische Sonderfachkräfte
54	Maschinen-, Anlagenführer und -führerinnen, a.n.g.	632	Physikalisch-technische Sonderfachkräfte
		633	Chemielaboranten/Chemielaborantinnen
540	Maschinenführer/Maschinenführerinnen, Maschinisten/Maschinistinnen, Maschinenwärter/Maschinenwärterinnen o.n.A.	634	Foto-, Film-, Videolaboranten und -laborantinnen
541	Energiemaschinisten/Energiemaschinistinnen		
544	Kranführer/Kranführerinnen	64	Technische Zeichner/Zeichnerinnen und verwandte Berufe
545	Erdbewegungsmaschinenführer/Erdbewegungsmaschinenführerinnen		
546	Baumaschinenführer/Baumaschinenführerinnen, a.n.g.	641	Technische Zeichner/Technische Zeichnerinnen
549	Sonstige Maschinen-, Anlagenführer und -führerinnen, Maschinenhelfer und -helferinnen	642	Bauzeichner/Bauzeichnerinnen, Kartographen/Kartographinnen und verwandte Berufe
55	Maschineneinrichter/Maschineneinrichterinnen, a.n.g.	65	Industrie-, Werk-, Ausbildungsmeister und -meisterinnen
550	Maschineneinrichter/Maschineneinrichterinnen, a.n.g.	651	Industrie-, Werkmeister und -meisterinnen
		652	Ausbilder/Ausbilderinnen (für gewerblich-technische Ausbildungsberufe), Ausbildungsmeister/Ausbildungsmeisterinnen
IV	<b>Technische Berufe</b>		

\*) Erläuterungen zu dieser Klassifizierung siehe im Textteil.



**KLASSIFIZIERUNG DER BERUFE\*)**  
**Ausgabe 1992**  
**Berufsbereiche, Berufsabschnitte, Berufsgruppen, Berufsordnungen**

V	<b>Dienstleistungsberufe</b>	716	Straßenwärter/Straßenwärterinnen
Va	<u>Warenkaufleute (66 - 68)</u>	72	Berufe des Wasser- und Luftverkehrs
66	Verkaufspersonal	721	Kapitäne/Kapitäninnen (Küsten-, Seeschifffahrt), Nautische und Technische Schiffs-offiziere/Schiffs-offizierinnen und verwandte Berufe
660	Verkäufer/Verkäuferinnen o.n.A.	723	Schiffmechaniker/Schiffmechanikerinnen, Matrosen, Schiffsbetriebsmeister/Schiffsbetriebsmeisterinnen
661	Nahrungs-, Genußmittelverkäufer und -verkäuferinnen	724	Berufe in der Binnenschifffahrt
662	Sonstige Fachverkäufer/Fachverkäuferinnen	726	Luftverkehrsberufe
663	Verkaufsfahrer/Verkaufsfahrerinnen		
67	Groß- und Einzelhandelskaufleute, Ein- und Verkaufsfachleute	73	Berufe des Nachrichtenverkehrs
670	Kaufleute o.n.A., Händler/Händlerinnen, a.n.g.	731	Posthalter/Posthalterinnen
671	Groß- und Außenhandelskaufleute	732	Dienstleistungsfachkräfte im Postbetrieb
672	Einzelhandelskaufleute ohne Fachbereicheangabe, ambulante Händler/Händlerinnen	735	Berufe im Funk- und Fernsprechverkehr
673	Einzelhandelskaufleute mit Fachbereicheangabe, a.n.g.	74	Lagerverwalter/Lagerverwalterinnen, Lager-, Transportarbeiter und -arbeiterinnen
674	Buch-, Musikalienhändler und -händlerinnen		
675	Drogisten/Drogistinnen, Reformhauskaufleute	741	Lagerverwalter/Lagerverwalterinnen, Magaziner/Magazinerinnen
676	Verkaufs-, Filialleiter und -leiterinnen im Handel	742	Transportgeräteführer/Transportgeräteführerinnen
677	Einkäufer/Einkäuferinnen, Einkaufsleiter/Einkaufsleiterinnen	743	Stauer/Stauerinnen, Möbelpacker/Möbelpackerinnen
678	Verkaufs-, Vertriebsfachbearbeiter und -fachbearbeiterinnen	744	Lager-, Transportarbeiter und -arbeiterinnen
68	Warenkaufleute, a.n.g., Vertreter/Vertreterinnen	Vd	<u>Organisations-, Verwaltungs-, Büroberufe (75 - 78)</u>
683	Verlagskaufleute	75	Berufe in der Unternehmensleitung, -beratung und -prüfung
685	Apothekenhelfer/Apothekenhelferinnen		
686	Tankwarte/Tankwartinnen	750	Unternehmer/Unternehmerinnen, Geschäftsführer/Geschäftsführerinnen, a.n.g.
687	Handelsvertreter/Handelsvertreterinnen, Vertriebsbeauftragte	751	Geschäftsbereichsleiter/Geschäftsbereichsleiterinnen, Direktionsassistenten/Direktionsassistentinnen, a.n.g.
689	Andere Vertreter/Vertreterinnen, Handlungsreisende	753	Wirtschaftsprüfer/Wirtschaftsprüferinnen, Steuerberater/Steuerberaterinnen und verwandte Berufe
Vb	<u>Dienstleistungskaufleute und zugehörige Berufe (69 - 70)</u>	754	Fachgehilfen/Fachgehilfinnen in steuer- und wirtschaftsberatenden Berufen, Steuerfachleute, a.n.g.
69	Bank-, Bausparkassen-, Versicherungsfachleute	755	Marketing-, Absatzfachleute
691	Bankfachleute	756	Organisatoren/Organisatorinnen, Controller/Controllerinnen und verwandte Berufe, a.n.g.
692	Bausparkassenfachleute	757	Unternehmensberater/Unternehmensberaterinnen und verwandte Berufe
695	Versicherungsfachleute (nicht gesetzliche Sozialversicherung)		
70	Andere Dienstleistungskaufleute und zugehörige Berufe	76	Abgeordnete, administrativ entscheidende Berufstätige
701	Verkehrskaufleute (Güterverkehr)		
702	Verkehrsfachleute (Personen-, Fremdenverkehr)	761	Abgeordnete, Minister/Ministerinnen, Wahlbeamte/Wahlbeamtinnen
703	Werbefachleute	763	Verbandsleiter/Verbandsleiterinnen, Funktionäre/Funktionärinnen
704	Handelsmakler/Handelsmaklerinnen, Immobilienkaufleute	764	Verwaltungsfachleute (höherer Dienst), a.n.g.
705	Vermittler/Vermittlerinnen, a.n.g., Vermieter/Vermieterinnen, Versteigerer/Versteigererinnen	765	Verwaltungsfachleute (gehobener Dienst), a.n.g.
706	Geldeinnehmer und -auszahler/Geldeinnehmerinnen und -auszahlerinnen, Kartenverkäufer und -kontrolleure/Kartenverkäuferinnen und -kontrolleurinnen	77	Rechnungskaufleute, Informatiker/Informatikerinnen
Vc	<u>Verkehrsberufe (71 - 74)</u>	771	Finanz-, Rechnungswesenfachleute, Kalkulatoren/Kalkulatorinnen
71	Berufe des Landverkehrs	772	Buchhalter/Buchhalterinnen
711	Schienenfahrzeugführer/Schienenfahrzeugführerinnen	773	Kassenfachleute
712	Eisenbahnbetriebspersonal	774	Datenverarbeitungsfachleute, Informatiker/Informatikerinnen o.n.A.
713	Sonstige Fahrbetriebsregler und -reglerinnen	775	Softwareentwickler/Softwareentwicklerinnen
714	Berufskraftfahrer/Berufskraftfahrerinnen, Kutscher/Kutscherinnen	776	DV-Organisatoren/Organisatorinnen und verwandte Berufe
715	Fuhr-, Taxiunternehmen und -unternehmerinnen	777	DV-Beratungs- und Vertriebsfachleute
		778	Rechenzentrums- und DV-Benutzerservice-Fachleute
		779	Sonstige Datenverarbeitungsfachleute, Informatiker/Informatikerinnen

\*) Erläuterungen zu dieser Klassifizierung siehe im Textteil.

**KLASSIFIZIERUNG DER BERUFE\*)**  
**Ausgabe 1992**  
**Berufsbereiche, Berufsabschnitte, Berufsgruppen, Berufsordnungen**

78	Büroberufe, Kaufmännische Angestellte, a.n.g.	838	Artisten/Artistinnen, Berufesportler/Berufesportlerinnen, künstlerische Hilfsberufe
780	Bürofachkräfte, Kaufmännische Angestellte o.n.A.	839	Schilder- und Lichtreklamehersteller und -herstellerinnen
782	Schreibkräfte, Textverarbeitungsfachleute		
783	Datentypisten/Datentypistinnen	Vg	Gesundheitsdienstberufe (84 - 85)
784	Bürohilfskräfte		
785	Industriekaufleute, Technische Kaufleute, Betriebswirte/ Betriebswirtinnen (ohne Diplom), a.n.g.	84	Ärzte/Ärztinnen, Apotheker/Apothekerinnen
786	Rechtsanwalts- und Notargehilfen/Rechtsanwalts- und Notargehilfinnen	841	Ärzte/Ärztinnen
787	Verwaltungsfachleute (mittlerer Dienst), a.n.g.	842	Zahnärzte/Zahnärztinnen
788	Büro- und kaufmännische Sachbearbeiter/Sachbearbeiterinnen, a.n.g.	843	Tierärzte/Tierärztinnen
789	Sekretäre/Sekretärinnen	844	Apotheker/Apothekerinnen
		85	Übrige Gesundheitsdienstberufe
Ve	<u>Ordnungs- und Sicherheitsberufe (79 - 81)</u>	851	Heilpraktiker/Heilpraktikerinnen
79	Dienst-, Wachberufe	852	Masseur/Masseurinnen, Medizinische Bademeister/ Bademeisterinnen und Krankengymnasten/Krankengymnastinnen
791	Werk-, Personenschutzfachkräfte, Detektive/Detektivinnen	853	Krankenschwestern/-pfleger, Hebammen/Entbindungspfleger
792	Wächter/Wächterinnen, Aufseher/Aufseherinnen	854	Helfer/Helferinnen in der Krankenpflege
793	Pförtner/Pförtnerinnen	855	Diätassistenten/Diätassistentinnen, Ernährungsfachleute
794	Haus- und Gewerbediener/Haus-, Gewerbedienerinnen	856	Sprechstundenhelfer/Sprechstundenhelferinnen
795	Schwimmeistergehilfen/Schwimmeistergehilfinnen, Bademeister/Bademeisterinnen (Schwimmbad)	857	Medizinisch-technische Assistenten/Assistentinnen und verwandte Berufe
796	Hausmeister/Hausmeisterinnen, Hauswarte/Hauswartinnen	858	Pharmazeutisch-technische Assistenten/Assistentinnen
		859	Therapeutische Berufe a.n.g.
80	Sicherheitsberufe, anderweitig nicht genannt	Vh	Sozial- und Erziehungsberufe, anderweitig nicht genannte geistes- und naturwissenschaftliche Berufe (86 - 89)
801	Soldaten, Grenzschutz-, Polizeibedienstete	86	Soziale Berufe
802	Berufsfeuerwehr-, Brandschutzfachleute		
803	Sicherheitskontrollen/Sicherheitskontrollen	861	Sozialarbeiter/Sozialarbeiterinnen, Sozialpädagogen/Sozialpädagoginnen
804	Schornsteinfeger/Schornsteinfegerinnen	862	Heilpädagogen/Heilpädagoginnen
805	Gesundheitssichernde Berufe	863	Erzieher/Erzieherinnen
81	Berufe im Rechts- und Vollstreckungswesen	864	Altenpfleger/Altenpflegerinnen
811	Richter/Richterinnen, Staats-, Anwälte und -anwältinnen	865	Familienpfleger/Familienpflegerinnen, Dorfhelfer/Dorfhelferinnen
812	Rechtspfleger/Rechtspflegerinnen (gehobener Justizdienst)	866	Heilerziehungspfleger/Heilerziehungspflegerinnen
813	Rechtsvertreter/Rechtsvertreterinnen, Rechtsberater/ Rechtsberaterinnen	867	Kinderpfleger/Kinderpflegerinnen
814	Vollstreckungs-, Vollzugsbedienstete	868	Arbeits-, Berufsberater und -beraterinnen
		869	Sonstige soziale Berufe
Vf	<u>Schriftwerkechaffende, -ordnende und künstlerische Berufe (82 - 83)</u>	87	Lehrer/Lehrerinnen
82	Publizistische, Übersetzungs-, Bibliotheks- und verwandte Berufe	870	Lehrer/Lehrerinnen ohne nähere Angabe
821	Publizisten/Publizistinnen	871	Hochschullehrer/Hochschullehrerinnen und verwandte Berufe
822	Dolmetscher/Dolmetscherinnen, Übersetzer/Übersetzerinnen	872	Gymnasiallehrer/Gymnasiallehrerinnen
823	Bibliothekare/Bibliothekarinnen, Archivare/Archivarinnen, Museumsfachleute	873	Grund-, Haupt-, Real-, Sonderschullehrer und -lehrerinnen
83	Künstlerische und zugeordnete Berufe	874	Lehrer/Lehrerinnen an berufsbildenden Schulen
831	Musiker/Musikerinnen	875	Lehrer/Lehrerinnen für musische Fächer, a.n.g.
832	Darstellende Künstler/Künstlerinnen, Sänger/Sängerinnen	876	Sportlehrer/Sportlehrerinnen
833	Bildende Künstler/Künstlerinnen (freie Kunst)	878	Fahr-, Verkehrslehrer und -lehrerinnen
834	Bildende Künstler/Künstlerinnen (angewandte Kunst)	879	Sonstige Lehrer/Lehrerinnen
835	Künstlerische und zugeordnete Berufe der Bühnen-, Bild- und Tontechnik		
836	Raum-, Schaubewerbestalter und -gestalterinnen	88	Geistes- und naturwissenschaftliche Berufe, a.n.g.
837	Fotografen/Fotografinnen, Kameralisten	880	Wissenschaftler/Wissenschaftlerinnen o.n.A.
		881	Wirtschaftswissenschaftler/Wirtschaftswissenschaftlerinnen, a.n.g.
		882	Geisteswissenschaftler/Geisteswissenschaftlerinnen, a.n.g.
		883	Naturwissenschaftler/Naturwissenschaftlerinnen, a.n.g.
		884	Sozialwissenschaftler/Sozialwissenschaftlerinnen, a.n.g.

\*) Erläuterungen zu dieser Klassifizierung siehe im Textteil.

**KLASSIFIZIERUNG DER BERUFE\*)**  
**Ausgabe 1992**  
**Berufsbereiche, Berufsabschnitte, Berufsgruppen, Berufsordnungen**

885	Erziehungswissenschaftler/Erziehungswissenschaftlerinnen, a.n.g.	934	Gebäudereiniger/Gebäudereinigerinnen, Raumpfleger/Raumpflegerinnen
886	Psychologen/Psychologinnen	935	Städtereiniger/Städtereinigerinnen, Entsorger/Entsorgerinnen
887	Statistiker/Statistikerinnen, Marktforscher/Marktforscherinnen und verwandte Berufe	936	Fahrzeugreiniger/Fahrzeugreinigerinnen, Fahrzeugpfleger/Fahrzeugpflegerinnen
89	Berufe in der Seelsorge	937	Maschinen-, Behälterreiniger/-reinigerinnen und verwandte Berufe
891	Geistliche	VI	<b>Sonstige Arbeitskräfte</b>
894	Seelsorge-, Kulturhelfer und -helferinnen, Ordensbrüder und -schwestern o.n.T.	Via	<u>Sonstige Arbeitskräfte (97 - 99)</u>
VI	Sonstige Dienstleistungsberufe (90 - 93)	97	Mithelfende Familienangehörige außerhalb der Landwirtschaft, a.n.g.
90	Berufe in der Körperpflege	971	Mithelfende Familienangehörige außerhalb der Landwirtschaft, a.n.g.
901	Friseure/Friseurinnen	98	Arbeitskräfte mit (noch) nicht bestimmtem Beruf
902	Koemetiker/Koemetikerinnen	981	Auszubildende mit (noch) nicht feststehendem Ausbildungsberuf
91	Hotel- und Gaststättenberufe	982	Praktikanten/Praktikantinnen, Volontäre/Volontärinnen mit (noch) nicht feststehendem Beruf
911	Hotelliers, Gastwirte/Gastwirtinnen, Hotel-, Gaststättengeschäftsführer und -geschäftsführerinnen	983	Arbeitskräfte (arbeitsuchend) mit (noch) nicht bestimmtem Beruf
912	Restaurantfachleute, Steward/Stewardessen	99	Arbeitskräfte ohne nähere Tätigkeitsangabe
914	Hotel-, Gaststättenkaufleute, a.n.g.	991	Facharbeiter/Facharbeiterinnen ohne nähere Tätigkeitsangabe
915	Sonstige Berufe in der Gästebetreuung	992	Heimarbeiter/Heimarbeiterinnen ohne nähere Tätigkeitsangabe
92	Haus- und ernährungswirtschaftliche Berufe	993	Vorarbeiter/Vorarbeiterinnen, Gruppenleiter/Gruppenleiterinnen ohne nähere Tätigkeitsangabe
921	Haus- und Ernährungswirtschaftler und -wirtschaftlerinnen	994	Zivildienstleistende ohne nähere Tätigkeitsangabe
923	Hauswirtschaftliche Gehilfen/Gehilfinnen und Helfer/Helferinnen	995	Selbständige ohne nähere Tätigkeitsangabe
93	Reinigungs- und Entsorgungsberufe	996	Beratungs-, Planungsfachleute ohne nähere Tätigkeitsangabe
931	Textilreiniger/Textilreinigerinnen, Textilpfleger/Textilpflegerinnen	997	Sonstige Arbeitskräfte ohne nähere Tätigkeitsangabe

\*) Erläuterungen zu dieser Klassifizierung siehe im Textteil.

Hauptfachrichtung  
des Abschlusses an einer Universität/Fachhochschule  
Fassung für den Mikrozensus  
Stand: Juli 1985

Kennziffer	Hauptfachrichtung	Kennziffer	Hauptfachrichtung
<u>01 - 05</u>	<u>Pflanzenbau, Tierwirtschaft, Ernährung, Hauswirtschaft</u>	45	Politik- und Sozialwissenschaften
		46	Raumplanung
01	Land- und Tierwirtschaft	<u>48 - 52</u>	<u>Gastronomie, Touristik, sonstige Dienstleistungen, a.n.g.</u>
02	Garten- und Weinbau		
03	Forst- und Fischereiwirtschaft	48	Hotel- und Gaststättenwesen
04	Nahrungs- und Genußmittel	49	Touristik, Fremdenverkehr
05	Ernährungswissenschaft, Hauswirtschaft	52	Sonstige Dienstleistungen a.n.g.
<u>07 - 24</u>	<u>Bergbau, Bauwesen, Industrie, Handwerk</u>	<u>53 - 62</u>	<u>Gesundheits- und Sozialwesen</u>
07	Berg- und Hüttenwesen		
08	Steine, Erden, Keramik, Glas	53	Medizin (Humanmedizin)
09	Architektur (Hochbau)	54	Zahnmedizin
10	Innenarchitektur	55	Veterinärmedizin
11	Bauingenieurwesen (Tiefbau)	56	Pharmazie
12	Bauausstattung	60	Sozialarbeit, Sozialpädagogik einschl. Heilpädagogik
13	Bauwesen allgemein	62	Sonstige Fachrichtungen für Berufe im Gesundheits- und Sozialwesen
14	Metallbe- und -verarbeitung		
15	Kunststoffherzeugung und -verarbeitung (einschl. Gummi und Farbe)	<u>64 - 74</u>	<u>Erziehungs- und Bildungswesen, Theologie</u>
16	Feinmechanik und Optik		
17	Maschinenbau allgemein	64	Erziehungswesen
18	Fahrzeugbau	65	Lehramt an Grund- und Hauptschulen
19	Elektrotechnik	66	Lehramt an Realschulen
20	Holzverarbeitung	67	Lehramt an Gymnasien (nur wenn keine Angabe der Fachrichtung)
21	Papierherstellung und -verarbeitung	68	Lehramt an Sonderschulen
22	Druck, Fotografie, Graphik	69	Lehramt an berufsbildenden Schulen (einschl. Diplom-Handelslehramt)
24	Textil- und Lederherstellung und -verarbeitung	70	Lehramt für musisch-technische Fächer
<u>26 - 32</u>	<u>Naturwissenschaftliche und wissenschaftlich- technische Fachrichtung</u>	71	Sonstige Lehrerprüfungen
		72	Evangelische Theologie
26	Mathematik und math. Technik	73	Katholische Theologie
27	Datenverarbeitung	74	Sonstige Religionswissenschaften
28	Biologie und biol. Technik		
29	Chemie und chem. Technik	<u>75 - 91</u>	<u>Sprach- und Kulturwissenschaften, Kunst</u>
30	Physik und phys. Technik		
31	Wirtschafts- und Betriebstechnik	75	Philosophie
32	Sonstige naturwissenschaftliche und wissen- schaftlich-technische Fachrichtung	76	Geschichtswissenschaft
		77	Bibliothekswesen, Dokumentation, Publizistik
<u>34 - 38</u>	<u>Unternehmensführung, kaufmännische Verwaltung, Handel, Banken, Versicherungen, Verkehr</u>	78	Altphilologie, Neugriechisch
		79	Germanistik (ohne Anglistik)
34	Unternehmensführung, Betriebswirtschaftslehre, Organisation	80	Anglistik, Amerikanistik
35	Kaufmännische Verwaltung	81	Romanistik
36	Warenhandel	82	Slawistik, Baltistik, Finno-Ugristik
37	Banken und Versicherungen	83	Außereuropäische Sprach- und Kulturwissenschaften
38	Verkehr	84	Sprach- und Kulturwissenschaften allgemein
		85	Dolmetschen, Übersetzen (soweit nicht bei Einzelsprachen)
<u>40 - 46</u>	<u>Öffentliche Verwaltung und Sicherheit, Recht, Volkswirtschaft</u>	86	Psychologie
		87	Kunstwissenschaft allgemein
40	Öffentliche Verwaltung	88	Bildende Kunst
41	Öffentliche Sicherheit und Ordnung, Verteidigung	89	Gestaltung
42	Rechtswesen	90	Darstellende Kunst
43	Volkswirtschaftslehre	91	Musik
44	Statistik	<u>99</u>	<u>Ohne Angabe und Hauptfachrichtung nicht erkennbar</u>

# Fachserie 1: Bevölkerung und Erwerbstätigkeit

## Reihe 1: Gebiet und Bevölkerung

Die *vierteljährlichen* Berichte (z.T. mit langen Reihen) enthalten aktuelle Angaben über die Eheschließungen, Geborenen und Gestorbenen. Ferner werden die Wanderungen der Deutschen und Ausländer/-innen zwischen den Bundesländern und über die Grenzen des Bundesgebietes sowie fortgeschriebene Einwohnerzahlen (Bevölkerungsbilanz) nach Bundesländern dargestellt.

Im *jährlichen* Bericht (z.T. mit langen Reihen und kreisweiser Gliederung) werden detaillierte Ergebnisse über die Bevölkerungsentwicklung veröffentlicht. Nachgewiesen sind u.a. Grund- und Verhältniszahlen über Eheschließungen und Ehelösungen, Geburten, Gestorbene und Wanderungen. Dabei wird nach einer Vielzahl von Merkmalen, wie Geschlecht, Alter, Familienstand und Staatsangehörigkeit differenziert. Ehelösungen werden nach Art des Urteils, nach Scheidungsgründen, Ehedauer und Kinderzahl der Ehegatten aufgeschlüsselt. Die Gesamtwanderung ist nach Wanderungen über die Grenzen des Bundesgebietes und nach der Binnenwanderung untergliedert. Außerdem werden Modellrechnungen der Bevölkerung gebracht. Zu Vergleichszwecken enthält der Bericht bevölkerungstatistische Zahlen für das *Ausland*. Nachgewiesen sind u. a. Grund- und Verhältniszahlen über Eheschließungen, Ehelösungen, Geborene und Gestorbene. Darüber hinaus ist auch die Entwicklung der Bevölkerung sowie ihre Zusammensetzung nach Alter und Familienstand dargestellt.

### 1.S.: Sonderbeiträge (unregelmäßige Folge)

Als 1.S.2 liegt die Allgemeine Sterbetafel für die Bundesrepublik Deutschland 1986/88 (Gebietsstand vor dem 3.10.1990) mit ausführlichen Erläuterungen der Berechnungsmethode und der Ergebnisse vor.

## Reihe 2: Ausländische Bevölkerung

Die Ausländer/-innen im Bundesgebiet werden *jährlich* nach Staatsangehörigkeit, Alter, Familienstand, Geschlecht und Aufenthaltsdauer nachgewiesen. Regional wird nach Bundesländern und z.T. nach kreisfreien Städten und Landkreisen differenziert.  
(Dieser Bericht ist bis einschl.1994 unter dem Titel „Ausländer“ erschienen).

## Reihe 3: Haushalte und Familien

In *jährlicher* Folge bringt diese Reihe eine Fülle von Angaben aus dem Mikrozensus über Haushalte und Familien. Sie vermitteln - z.T. in länderweise Gliederung - wichtige Strukturzahlen über Größe und Zusammensetzung der Familien sowie über die soziale und wirtschaftliche Situation der Haushalte.

## Reihe 4: Erwerbstätigkeit

### 4.1: Struktur der Erwerbsbevölkerung

#### 4.1.1: Stand und Entwicklung der Erwerbstätigkeit

Diese *Jahresreihe* enthält Ergebnisse des Mikrozensus und informiert über nahezu alle wichtigen Aspekte des Erwerbslebens. Die Erwerbstätigen, Erwerbspersonen und Erwerbslosen werden u.a. in Bezug zur Bevölkerung gesetzt und nach persönlichen und wirtschaftlichen Merkmalen aufgegliedert. Regional wird z.T. nach Regierungsbezirken untergliedert.

#### 4.1.2: Beruf, Ausbildung und Arbeitsbedingungen der Erwerbstätigen

Diese Reihe erscheint in *zweijähriger* Folge und weist Ergebnisse vorwiegend aus dem variablen Teil des Mikrozensus nach. U.a. werden Ergebnisse über den Bildungs- und Ausbildungsabschluß der Bevölkerung, über die Zusammenhänge zwischen Erwerbstätigkeit und Ausbildung bzw. zwischen Beruf und Ausbildung sowie über Arbeitsbedingungen und Pendler gebracht.

### 4.2: Sozialversicherungspflichtig Beschäftigte

#### 4.2.1: Struktur der sozialversicherungspflichtig Beschäftigten

*Vierteljährlich* werden in dieser Reihe Ergebnisse über den bezeichneten Personenkreis in tiefer wirtschaftlicher und regionaler Gliederung (bis zur Ebene der Regierungsbezirke) veröffentlicht.

Zusätzlich erscheint *jährlich* - jeweils mit dem Stichtag 30. Juni - ein Bericht mit ausführlichen Ergebnissen zur Struktur dieser Personengruppe. Hierzu zählen insbesondere demographische und erwerbsstatistische Merkmale wie berufliche Tätigkeit, beruflicher Ausbildungsabschluß und Stellung im Beruf. Außerdem werden Kreisergebnisse dargestellt.

#### 4.2.2: Entgelte und Beschäftigungsdauer der sozialversicherungspflichtig Beschäftigten

In *jährlicher* Folge werden in dieser Reihe Ergebnisse über sozialversicherungspflichtig beschäftigten Arbeitnehmer nach dem Bruttoarbeitsentgelt, der Beschäftigungsdauer und weiteren demographischen und sozialen Merkmalen, wie z.B. Alter, Geschlecht, Wirtschaftszweig und Beruf dargestellt.

### 4.3: Erwerbstätigkeit und Arbeitsmarkt

In dieser Reihe werden *monatlich* die wichtigsten kurzfristigen Daten über Erwerbstätigkeit und Arbeitsmarkt dargestellt, wie z.B. die Anzahl der Er-

werbstätigen, die der Beschäftigten in ausgewählten Wirtschaftszweigen sowie der Arbeitslosen, offene Stellen und Kurzarbeiter.

## Sonderbeiträge

### 4.S.1: Berufstätigenerhebung vom 30. November 1990 in den neuen Ländern und Berlin-Ost - Methodik und Ergebnisse -

Diese Sonderveröffentlichung beinhaltet die Ergebnisse der ersten Totalerhebung auf dem Gebiet der fünf neuen Länder und des Ostteils von Berlin nach der Herstellung der Einheit Deutschlands. Vorgestellt werden zudem die zugrunde gelegten Methoden und Systematiken dieser Erhebung.

### 4.S.2: Erwerbstätigkeit in den neuen Ländern und Berlin-Ost Oktober 1991/Januar 1992

Diese Sonderveröffentlichung weist die Ergebnisse der durchgeführten Mikrozensus-Zusatzerhebungen aus und beleuchtet damit wie der jährlich für die gesamte Bundesrepublik erscheinende Band "Stand und Entwicklung der Erwerbstätigkeit" nahezu alle wichtigen Aspekte des Erwerbslebens.

## Ergebnisse von Einzelveröffentlichungen

### Wahlen zum Deutschen Bundestag

Heft 1: Ergebnisse und Vergleichszahlen früherer Bundestags-, Europa- und Landtagswahlen sowie Strukturdaten für die Bundestagswahlkreise; Heft 2: Vorläufige Ergebnisse nach Wahlkreisen; Heft 3: Endgültige Ergebnisse nach Wahlkreisen; Heft 4: Wahlbeteiligung und Stimmabgabe der Männer und Frauen nach dem Alter; Heft 5: Textliche Auswertung der Wahlergebnisse; Sonderheft: Die Wahlbewerber für die Wahl zum ... Deutschen Bundestag.

### Wahl der Abgeordneten des Europäischen Parlaments aus der Bundesrepublik Deutschland

Heft 1: Ergebnisse und Vergleichszahlen früherer Europa-, Bundestags- und Landtagswahlen sowie Strukturdaten für die kreisfreien Städte und Landkreise; Heft 2: Vorläufige Ergebnisse nach kreisfreien Städten und Landkreisen; Heft 3: Endgültige Ergebnisse nach kreisfreien Städten und Landkreisen; Heft 4: Wahlbeteiligung und Stimmabgabe der Männer und Frauen nach dem Alter; Heft 5: Textliche Auswertung der Wahlergebnisse; Sonderheft: Die Wahlbewerber für die Wahl zum Europäischen Parlament aus der Bundesrepublik Deutschland.

## Sonderhefte

### 40 Jahre Wahlen in der Bundesrepublik Deutschland

Dieses Heft enthält die Ergebnisse der Bundestagswahlen seit 1949, der Landtagswahlen seit 1946 und der Europawahlen seit 1979 nach Ländern. Außerdem beinhaltet es Daten über Wahlbeteiligung und Stimmabgabe nach Alter und Geschlecht.

### Wahlen 1990 in den neuen Ländern und Berlin-Ost

Dieses Heft enthält eine vergleichbare Darstellung der Ergebnisse der Volkskammerwahl, der Kommunalwahlen, der Landtagswahlen, der Wahl zum Gesamtberliner Abgeordnetenhaus und der Bundestagswahl nach Stadt- und Landkreisen und für Berlin-Ost nach Stadtbezirken.

### Volkszählung vom 25. Mai 1987

Die Ergebnisse der Volks- und Berufszählung vom 25. Mai 1987 werden in mehreren thematisch gegliederten Heften veröffentlicht. Eine Titelliste steht auf Anforderung zur Verfügung.

## Klassifikationen

Klassifikation der Wirtschaftszweige mit Erläuterungen, Ausgabe 1993

Amtliches Gemeindeverzeichnis für die Bundesrepublik Deutschland, Ausgabe 1987

Amtliche Schlüsselnummern und Bevölkerungsdaten der Gemeinden und Verwaltungsbezirke in der Bundesrepublik Deutschland

Staatsangehörigkeits- und Gebietsschlüssel - Alphabetisches und systematisches Verzeichnis -

Klassifizierung der Berufe (Systematisches und alphabetisches Verzeichnis der Berufsbenennungen)



STATISTISCHES BUNDESAMT  
GUSTAV-STRESEMANN-RING 11  
65189 WIESBADEN

Veröffentlichungen und Prospekte sind durch den Verlag  
METZLER-POESCHEL, Verlagsauslieferung Hermann Leins,  
Postfach 11 52, 72125 Kusterdingen, erhältlich.

