

Statistisches Bundesamt

Bevölkerung und Erwerbstätigkeit

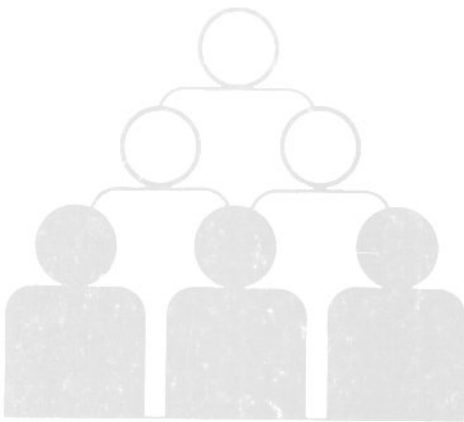

Fachserie 1

Reihe 3

Haushalte und Familien

1999

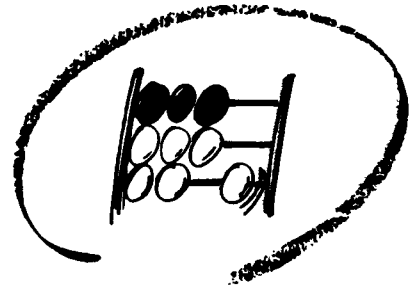

Statistisches Bundesamt

Bevölkerung und Erwerbstätigkeit

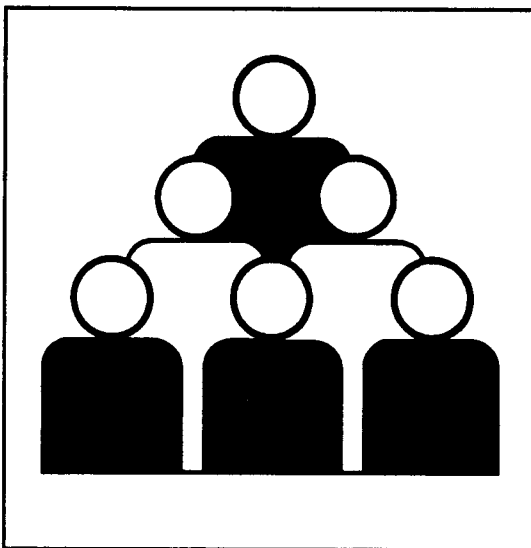

Fachserie 1

Reihe 3

Haushalte und Familien

1999

(Ergebnisse des Mikrozensus)

Herausgeber: Statistisches Bundesamt, Wiesbaden



Fachliche Informationen zu dieser Veröffentlichung können Sie direkt beim Statistischen Bundesamt, Zweigstelle Bonn, erfragen:

Gruppe IX B, Telefon: 0 18 88 / 6 43 87 08, Fax: 0 18 88 / 6 43 89 62, Postfach 17 03 77, 53029 Bonn
oder E-Mail: mikrozensus@statistik-bund.de

Verlag: Metzler-Poeschel, Stuttgart

Verlagsauslieferung: SFG – Servicecenter Fachverlage GmbH
Postfach 43 43
72774 Reutlingen
Telefon: 0 70 71 / 93 53 50
Telefax: 0 70 71 / 93 53 35
Internet: <http://www.s-f-g.com>
E-Mail: staba@s-f-g.com

Erscheinungsfolge: jährlich

Erschienen im Januar 2001

Preis: DM 36,30 / EUR 18,56

Bestellnummer: 2010300 - 99700

Recyclingpapier aus 100 % Altpapier.



Daten aus dieser Veröffentlichung sind auch in unserer Datenbank STATIS-BUND als Zeitreihen gespeichert und können gegen Entgelt via Internet (www.statistik-bund.de/zeitreih/home.htm), auf Diskette, Magnetbandkassette oder CD-ROM bezogen werden.

Nähere Informationen dazu erhalten Sie telefonisch unter:

06 11 / 75 - 27 16 oder - 22 56 oder per Fax unter 06 11 / 72 40 00.



Informationen über das Statistische Bundesamt und sein Datenangebot erhalten Sie:

- im Internet: <http://www.statistik-bund.de>

oder bei unserem Informationsservice

65180 Wiesbaden

- Telefon: 06 11 / 75 24 05

- Telefax: 06 11 / 75 33 30

- E-Mail: info@statistik-bund.de

© Statistisches Bundesamt, Wiesbaden 2001

Für nichtgewerbliche Zwecke sind Vervielfältigung und unentgeltliche Verbreitung, auch auszugsweise, mit Quellenangabe gestattet. Die Verbreitung, auch auszugsweise, über elektronische Systeme/Datenträger bedarf der vorherigen Zustimmung. Alle übrigen Rechte bleiben vorbehalten.

Wiesbaden, im Januar 2001

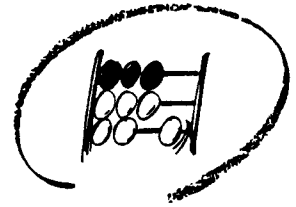

Statistisches Bundesamt

ERRATA-Zettel

FACHSERIE 1 REIHE 3
„Haushalts und Familien“ BERICHTSJAHR 1999
erschienen im Januar 2001

Bedauerlicherweise hat sich der Fehlerteufel auf Seite 322 der Veröffentlichung eingeschlichen.

Auf der Rückseite dieses Hinweisblattes finden Sie die korrigierte Fassung.

Hinweis zu Seite 322

In der Tabelle 7.36 „Erwerbstätige Frauen im Alter von 15 bis unter 65 Jahren nach Familienstand, normalerweise geleisteter Wochenarbeitszeit und Altersgruppen der Kinder in der Familie“ (Seite 322) ist unterhalb der Untergliederung „darunter: – mit Kindern unter 6 Jahren – Früheres Bundesgebiet“ die Zeile „April 1998“ fehlerhaft; die Zeile „April 1999“ fehlt ganz.

Wir bitten Sie, die korrigierte Seite an der entsprechenden Stelle einzulegen.

Wir hoffen auf Ihre Nachsicht und verbleiben

mit freundlichen Grüßen

Ihr Statistisches Bundesamt

7 Lange Reihen
7.36 Erwerbstätige Frauen im Alter von 15 bis unter 65 Jahren nach Familienstand, normalerweise geleisteter
Wochenarbeitszeit und Altersgruppen der Kinder in der Familie^{*)}
1 000

Zeitpunkt	insgesamt				Verheiratet zusammenlebend				Alleinstehend ohne Kinder/alleinerziehend			
	insgesamt	davon mit normalerweise geleisteter Wochenarbeitszeit von ... bis ... Stunden			zusammen	davon mit normalerweise geleisteter Wochenarbeitszeit von ... bis ... Stunden			zusammen	davon mit normalerweise geleisteter Wochenarbeitszeit von ... bis ... Stunden		
		einschl. 20	21-39	40 und mehr		einschl. 20	21-39	40 und mehr		einschl. 20	21-39	40 und mehr
Erwerbstätige Frauen insgesamt												
Früheres Bundesgebiet												
April 1972	9.404	1.342	1.406	6.656	5.513	1.172	1.080	3.261	3.891	169	326	3.395
Mai 1973	9.560	1.445	1.434	6.681	5.713	1.266	1.140	3.307	3.847	179	294	3.374
April 1974	9.517	1.439	1.391	6.687	5.725	1.259	1.103	3.364	3.792	180	288	3.323
Mai 1975	9.387	1.532	1.325	6.530	5.697	1.350	1.059	3.287	3.690	182	265	3.243
Mai 1976	9.321	1.533	1.276	6.511	5.637	1.346	1.013	3.278	3.684	188	263	3.233
April 1977	9.430	1.484	1.503	6.442	5.693	1.303	1.206	3.184	3.737	182	297	3.259
April 1978	9.490	1.444	1.435	6.612	5.653	1.259	1.167	3.227	3.837	185	288	3.385
April 1979	9.673	1.560	1.457	6.656	5.668	1.361	1.174	3.134	4.005	199	283	3.522
April 1980	9.815	1.568	1.395	6.951	5.803	1.370	1.148	3.285	4.112	198	248	3.666
Mai 1981	10.022	1.699	1.422	6.901	5.830	1.483	1.162	3.185	4.192	216	260	3.717
April 1982	10.037	1.735	1.391	6.911	5.817	1.496	1.121	3.200	4.220	239	271	3.710
Juni 1985	10.227	1.758	2.070	6.399	5.634	1.479	1.407	2.748	4.593	279	663	3.651
April 1986	10.406	1.864	2.524	6.018	5.638	1.550	1.569	2.519	4.767	314	955	3.499
März 1987	10.557	1.836	2.876	5.844	5.636	1.543	1.696	2.400	4.919	295	1.180	3.444
April 1988	10.468	1.949	8 519		5.633	1.637	3 996		4.835	312	4 523	
April 1989	10.656	1.942	8 714		5.762	1.629	4 133		4.895	313	4 581	
April 1990	11.654	2.568	9 087		6.550	2.137	4 413		5.104	431	4 673	
April 1991	11.895	2.651	9 245		6.751	2.219	4 532		5.145	432	4 713	
Mai 1992	12.189	2.803	9 386		6.974	2.338	4 636		5.215	465	4 750	
April 1993	12.105	2.861	9 244		6.929	2.387	4 543		5.175	474	4 701	
April 1994	12.048	2.909	9 140		6.918	2.414	4 504		5.130	495	4 636	
April 1995	12.014	3.028	8 986		6.945	2.495	4 451		5.099	534	4 535	
April 1996	12.202	3.187	9 016		7.048	2.562	4 486		5.155	625	4 530	
April 1997	12.234	3.358	8 876		7.090	2.672	4 418		5.145	687	4 458	
April 1998	12.339	3.492	8 847		7.141	2.759	4 381		5.196	733	4 466	
April 1999	12.697	3.777	8 920		7.319	2.967	4 352		5.378	810	4 568	
Deutschland												
April 1991	15.499	2.775	12 724		9.262	2.321	6 942		6.236	454	5 782	
Mai 1992	15.264	2.907	12 357		9.084	2.420	6 664		6.180	487	5 693	
April 1993	15.043	2.979	12 064		8.935	2.482	6 452		6.109	497	5 612	
April 1994	15.026	3.048	11 978		8.923	2.525	6 398		6.103	523	5 580	
April 1995	15.047	3.196	11 851		8.966	2.621	6 344		6.081	575	5 506	
April 1996	15.234	3.395	11 838		9.025	2.715	6 311		6.209	681	5 528	
April 1997	15.223	3.599	11 635		9.001	2.841	6 160		6.222	748	5 474	
April 1998	15.307	3.740	11 567		8.999	2.929	6 070		6.309	811	5 497	
April 1999	15.745	4.046	11 699		9.184	3.142	6 042		6.561	904	5 657	
darunter:												
mit Kindern unter 6 Jahren												
Früheres Bundesgebiet												
April 1972	1.363	310	319	734	1.251	301	299	650	112	9	20	83
Mai 1973	1.322	311	320	691	1.216	302	302	612	108	9	18	79
April 1974	1.223	274	277	672	1.123	266	261	597	100	8	16	75
Mai 1975	1.117	275	222	620	1.029	266	208	554	89	/	14	66
Mai 1976	1.043	262	207	574	957	254	194	509	85	8	12	65
April 1977	1.006	271	199	537	926	261	186	479	81	9	13	58
April 1978	964	254	176	534	885	244	165	476	79	10	11	58
April 1979	960	270	187	504	881	259	175	447	80	11	11	57
April 1980	965	267	157	540	884	255	148	481	81	13	9	59
Mai 1981	974	292	159	522	891	277	146	468	83	15	14	55
April 1982	978	307	160	511	891	289	145	456	87	17	15	55
Juni 1985	972	330	221	421	867	309	194	364	105	21	27	57
April 1986	985	346	238	401	865	322	206	338	120	25	32	63
März 1987	978	341	245	392	859	314	211	333	119	27	34	58
April 1988	980	370	610		860	342	516		120	28	92	
April 1989	1.044	381	663		914	350	564		130	31	99	
April 1990	1.236	522	714		1.090	484	606		146	36	108	
April 1991	1.263	556	727		1.123	511	613		160	46	114	
Mai 1992	1.373	595	779		1.211	546	665		163	49	114	
April 1993	1.350	601	749		1.180	550	630		170	52	118	
April 1994	1.381	604	776		1.208	550	658		173	54	119	
April 1995	1.358	618	740		1.183	563	630		165	55	110	
April 1996	1.426	641	765		1.245	578	667		180	63	118	
April 1997	1.428	654	774		1.252	589	663		176	65	111	
April 1998	1.472	680	792		1.281	608	673		190	72	119	
April 1999	1.521	733	788		1.322	654	668		199	79	120	
Deutschland												
April 1991	2.024	579	1 445		1.704	531	1 173		320	48	272	
Mai 1992	1.953	615	1 338		1.655	564	1 091		298	51	247	
April 1993	1.837	623	1 214		1.555	569	986		282	55	228	
April 1994	1.803	630	1 173		1.521	572	949		282	58	225	
April 1995	1.713	645	1 068		1.450	584	866		263	62	202	
April 1996	1.699	668	1 031		1.440	598	842		258	70	188	
April 1997	1.657	681	977		1.411	610	801		247	71	176	
April 1998	1.710	710	1 000		1.442	631	811		268	79	189	
April 1999	1.779	768	1 012		1.493	679	814		287	89	198	

^{*)} Ergebnis des Mikrozensus (1975 aus der EG-Arbeitskräfteerhebung). - Bevölkerung in Privathaushalten. - Ab 1988 Bevölkerung am Familienwohnsitz. - Als Alleinerziehende zählen auch Mütter mit volljährigen Kindern.

Einschl. der Alleinerziehenden, die Partner in einer nichtehelichen Lebensgemeinschaft sind.

Inhalt

	Seite
Vorbemerkung	8
Textteil	
1 Methodische Erläuterungen	9
2 Definitionen von ausgewählten Begriffen und Merkmalen	11
3 Stichprobenplan des Mikrozensus ab 1990	15
4 Anpassung und Hochrechnung	16
5 Fehlerrechnung zur 1 %-Mikrozensusstichprobe	17
Schaubilder	
1 Altersaufbau und Familienstandsgliederung der Bevölkerung am 31.12.1998	22
2 Privathaushalte im April 1999 nach Gemeindegrößenklassen und Zahl der Personen	22
3 Privathaushalte nach Haushaltsgröße	22
4 Erwerbstätige Bezugspersonen im April 1999 nach monatlichem Haushaltsnettoeinkommen und Stellung im Beruf	23
5 Familien nach ihrer Zusammensetzung	23
6 Familien im April 1999	23
7 Familien mit ledigen Kindern im April 1999 nach Alter, Beteiligung am Erwerbsleben und Stellung im Beruf der Bezugsperson	24
8 Durchschnittliche Kinderzahl in Familien im April 1999	24
Tabellenteil	
Tabellenübersicht 1: Haushalte bzw. Bevölkerung in Privathaushalten nach Gliederungsmerkmalen	26
Tabellenübersicht 2: Familien bzw. Bevölkerung in Familien, nichteheliche Lebensgemeinschaften und ledige Kinder in Familien nach Gliederungsmerkmalen	28
Tabellenübersicht 3: Frauen nach Gliederungsmerkmalen	30
1 Zusammenfassende Übersicht	
1. 1 Strukturdaten im April 1999 über Privathaushalte sowie die Bevölkerung in Privathaushalten	31
1. 2 Strukturdaten im April 1999 über Familien	34
1. 3 Strukturdaten im April 1999 über Frauen im Alter von 15 Jahren und mehr	38
1. 4 Strukturdaten im April 1999 über ledige Kinder in Familien	41
2 Privathaushalte	
2. 1 Privathaushalte im April 1999 nach Altersgruppen und Familienstand der Bezugsperson sowie nach Haushaltsgröße	45
2. 2 Privathaushalte im April 1999 nach Haushaltsgröße, Altersgruppen und Familienstand der Bezugsperson	
2. 2.1 Insgesamt	46
2. 2.2 Mit männlicher Bezugsperson	47
2. 2.3 Mit weiblicher Bezugsperson	48
2. 3 Privathaushalte im April 1999 nach Altersgruppen und Staatsangehörigkeit der Bezugsperson sowie nach Haushaltsgröße	49
2. 4 Privathaushalte im April 1999 nach Ländern und Familienstand der Bezugsperson	50
2. 5 Privathaushalte im April 1999 nach Zahl der Kinder, Haushaltsgröße, Ländern und Regierungsbezirken	51
2. 6 Privathaushalte im April 1999 nach Gemeindegrößenklassen, Haushaltsgröße und Ländern	60
2. 7 Privathaushalte im April 1999 nach Gemeindegrößenklassen, Altersgruppen der Bezugsperson und monatlichem Haushaltsnettoeinkommen	
2. 7.1 Insgesamt	63
2. 7.2 Einpersonenhaushalte	65
2. 7.3 Mehrpersonenhaushalte	67
2. 8 Privathaushalte im April 1999 nach Altersgruppen und Zahl der ledigen Kinder sowie nach Haushaltsgröße	69
2. 9 Privathaushalte im April 1999 nach Beteiligung am Erwerbsleben, Stellung im Beruf und Altersgruppen der Bezugsperson	70
2. 10 Privathaushalte im April 1999 nach Familienstand, Beteiligung am Erwerbsleben und Stellung im Beruf der Bezugsperson sowie nach Haushaltsgröße	
2. 10.1 Insgesamt	72
2. 10.2 Mit deutscher Bezugsperson	73
2. 10.3 Mit ausländischer Bezugsperson	74
2. 11 Privathaushalte im April 1999 nach Haushaltsgröße, monatlichem Haushaltsnettoeinkommen sowie Familienstand der Bezugsperson	
2. 11.1 Insgesamt	75
2. 11.2 Mit männlicher Bezugsperson	76
2. 11.3 Mit weiblicher Bezugsperson	77

	Seite
2.12 Privathaushalte im April 1999 nach monatlichem Haushaltsnettoeinkommen und Ländern	78
2.13 Privathaushalte im April 1999 nach Altersgruppen der Bezugsperson und monatlichem Haushaltsnettoeinkommen	79
2.14 Privathaushalte im April 1999 nach Zahl der Einkommensbezieher, Altersgruppen der Bezugsperson und Haushaltsnettoeinkommen	80
2.15 Privathaushalte im April 1999 nach Familienstand der Bezugsperson, monatlichem Haushalts- nettoeinkommen und Zahl der Einkommensbezieher	81
2.16 Privathaushalte im April 1999 nach Altersgruppen und Zahl der ledigen Kinder sowie nach monatlichem Haushaltsnettoeinkommen	
2.16.1 Insgesamt	83
2.16.2 Mit ausländischer Bezugsperson	84
2.17 Privathaushalte im April 1999 nach Haushaltsgröße, Beteiligung am Erwerbsleben und Stellung im Beruf der Bezugsperson sowie monatlichem Haushaltsnettoeinkommen	
2.17.1 Insgesamt	85
2.17.2 Mit ausländischer Bezugsperson	88
2.18 Privathaushalte im April 1999 nach Haushaltsgröße, Altersgruppen der Bezugsperson und monatlichem Haushaltsnettoeinkommen	91
2.19 Privathaushalte im April 1999 nach ausgewählten Staatsangehörigkeiten und Familienstand der Bezugsperson sowie nach Haushaltsgröße	92
2.20 Privathaushalte im April 1999 nach Altersgruppen und Familienstand der Bezugsperson sowie nach Generationszugehörigkeit	93
2.21 Privathaushalte nach Haushaltsgröße in ausgewählten Ländern	94
2.22 Bevölkerung in Privathaushalten im April 1999 nach Haushaltsgröße, Altersgruppen und Familienstand	
2.22.1 Insgesamt	95
2.22.2 Männlich	96
2.22.3 Weiblich	97
2.23 Bevölkerung in Privathaushalten im April 1999 nach Familienstand und Altersgruppen	
2.23.1 Insgesamt	98
2.23.2 Mit deutscher Bezugsperson	99
2.23.3 Mit ausländischer Bezugsperson	100
2.24 Bevölkerung in Privathaushalten im April 1999 nach Altersgruppen, Familienstand und Generations- zugehörigkeit	
2.24.1 Insgesamt	101
2.24.2 Männlich	102
2.24.3 Weiblich	103
2.25 Bevölkerung in Privathaushalten im April 1999 nach Familienstand, Altersgruppen und monatlichem Nettoeinkommen	104
2.26 Bevölkerung in Privathaushalten im April 1999 nach Haushaltsgröße, Beteiligung am Erwerbsleben, Stellung im Beruf und monatlichem Nettoeinkommen	
2.26.1 Insgesamt	105
2.26.2 In Einpersonenhaushalten	106
2.26.3 In Mehrpersonenhaushalten	107
2.27 Bevölkerung in Privathaushalten im April 1999 nach ausgewählten Staatsangehörigkeiten der Bezugsperson, Familienstand und Haushaltsgröße	108
2.28 Bevölkerung in Privathaushalten im April 1999 nach Ländern und Familienstand	109
2.29 Bevölkerung in Privathaushalten im April 1999 nach Haushaltsgröße, Altersgruppen und Ländern	110
3 Familien	
3. 1 Familien im April 1999 nach Zahl und Altersgruppen der Kinder sowie Familienstand der Bezugsperson	112
3. 2 Familien im April 1999 nach Zahl und Altersgruppen der Kinder sowie Familienstand der Bezugsperson	113
3. 3 Familien im April 1999 nach Zahl und Altersgruppen der Kinder sowie Familienstand der ausländischen Bezugsperson	114
3. 4 Familien im April 1999 nach ausgewählten Staatsangehörigkeiten der Bezugsperson und Zahl der Kinder	115
3. 5 Familien im April 1999 nach Familienstand und Altersgruppen der Bezugsperson	116
3. 6 Familien mit Kindern im April 1999 nach Gemeindegrößenklassen	117
3. 7 Familien im April 1999 nach Ländern	118
3. 8 Bevölkerung in Familien im April 1999 nach Familienstand und Altersgruppen	
3. 8.1 Insgesamt	119
3. 8.2 Männlich	120
3. 8.3 Weiblich	121
3. 9 Familien im April 1999 nach Beteiligung am Erwerbsleben und Stellung im Beruf der Bezugsperson	
3. 9.1 Familien insgesamt	122
3. 9.2 Ehepaare	123
3. 9.3 Alleinerziehende	124
3.10 Familien im April 1999 nach Beteiligung am Erwerbsleben	
3.10.1 Insgesamt	125
3.10.2 Mit ausländischer Bezugsperson	126
3.11 Familien im April 1999 nach monatlichem Nettoeinkommen	127
3.12 Familien im April 1999 nach Staatsangehörigkeit und monatlichem Nettoeinkommen der Familie	128

	Seite
3.13 Ehepaare im April 1999 nach Altersgruppen der Ehepartner	130
3.14 Ehepaare im April 1999 nach Altersgruppen und Ehedauer	
3.14.1 Insgesamt	131
3.14.2 Ohne im Haushalt lebende ledige Kinder	132
3.14.3 Mit Kindern	133
3.15 Ehepaare im April 1999 nach Beteiligung am Erwerbsleben und Altersgruppen der Ehepartner	
3.15.1 Insgesamt	134
3.15.2 Ohne im Haushalt lebende ledige Kinder	135
3.15.3 Mit Kindern	136
3.16 Ehepaare im April 1999 nach Beteiligung am Erwerbsleben und monatlichem Nettoeinkommen der Ehepartner ..	137
3.17 Erwerbstätige Ehepaare im April 1999 nach der Wochenarbeitszeit	147
3.18 Ehepaare im April 1999 nach Staatsangehörigkeit der Bezugsperson, Zahl der ledigen Kinder und monatlichem Nettoeinkommen der Ehepartner	
3.18.1 Insgesamt	148
3.18.2 Mit deutschem Ehemann	150
3.18.3 Mit ausländischem Ehemann	152
3.19 Alleinstehende ohne Kinder im April 1999 nach Familienstand sowie Staatsangehörigkeit, Altersgruppen, Beteiligung am Erwerbsleben, Stellung im Beruf und monatlichem Nettoeinkommen	154
4 Nichteheliche Lebensgemeinschaften	
4. 1 Nichteheliche Lebensgemeinschaften	156
4. 2 Nichteheliche Lebensgemeinschaften im April 1999 nach Alter und Familienstand des weiblichen Partners sowie nach Zahl der Kinder	156
4. 3 Nichteheliche Lebensgemeinschaften im April 1999 nach Alter der Partner	157
4. 4 Nichteheliche Lebensgemeinschaften im April 1999 nach Familienstand der Partner	158
4. 5 Nichteheliche Lebensgemeinschaften im April 1999 nach monatlichem Nettoeinkommen	159
4. 6 Nichteheliche Lebensgemeinschaften im April 1999 nach Nettoeinkommen der Partner	160
4. 7 Nichteheliche Lebensgemeinschaften im April 1999 nach Beteiligung der Partner am Erwerbsleben	161
4. 8 Nichteheliche Lebensgemeinschaften im April 1999 nach überwiegendem Lebensunterhalt der Partner	162
4. 9 Nichteheliche Lebensgemeinschaften im April 1999 nach allgemeinem Schulabschluss der Partner	163
4.10 Nichteheliche Lebensgemeinschaften im April 1999 nach beruflichem Ausbildungsabschluss der Partner	164
5 Kinder	
5. 1 Ledige Kinder in Familien im April 1999 nach Altersgruppen	166
5. 2 Ledige Kinder in Familien im April 1999 nach Gemeindegrößenklassen, Altersgruppen und Kindergartenbesuch	167
5. 3 Ledige Kinder in Familien im April 1999 nach monatlichem Nettoeinkommen der Familie sowie nach Altersgruppen und Kindergartenbesuch	168
5. 4 Ledige Kinder in Familien im April 1999 nach Beteiligung am Erwerbsleben und Stellung im Beruf der Bezugsperson sowie nach Altersgruppen und Kindergartenbesuch	169
5. 5 Ledige Kinder in Familien im April 1999 nach Beteiligung am Erwerbsleben und Familienstand der Bezugsperson sowie nach Altersgruppen und Kindergartenbesuch	170
5. 6 Ledige Kinder in Familien im April 1999 nach Beteiligung am Erwerbsleben und Familienstand der Bezugsperson sowie nach Altersgruppen	171
5. 7 Ledige Kinder unter 8 Jahren in Familien im April 1999 nach monatlichem Nettoeinkommen der Familie sowie nach Altersgruppen, Kindergarten-, Kinderhort- und Schulbesuch	172
5. 8 Ledige Kinder im Alter von 6 Jahren und mehr in Familien im April 1999 nach Altersgruppen, schulischer und beruflicher Ausbildung, Beteiligung am Erwerbsleben sowie nach Beteiligung am Erwerbsleben und Stellung im Beruf der Bezugsperson	174
5. 9 Ledige Kinder in Familien im April 1999 nach schulischer und beruflicher Ausbildung, Beteiligung am Erwerbsleben und Altersgruppen	
5. 9.1 Insgesamt	175
5. 9.2 Deutsche	176
5. 9.3 Ausländer/-innen	177
5.10 Ledige Kinder in Familien im April 1999 nach Altersgruppen sowie monatlichem Nettoeinkommen der Familie	178
5.11 Ledige Kinder in Familien im April 1999 nach Familienstand, Beteiligung am Erwerbsleben und Stellung im Beruf der Mütter sowie nach Altersgruppen und Kindergartenbesuch	179
5.12 Ledige Kinder in Familien im April 1999 nach Altersgruppen, Zahl aller Kinder in der Familie und Familienstand	180
6 Frauen	
6. 1 Frauen im April 1999 nach Altersgruppen und Zahl der Kinder sowie dem Familienstand der Frauen	182
6. 2 Frauen im April 1999 nach ausgewählten Staatsangehörigkeiten, Familienstand sowie nach Zahl der Kinder	183

6. 3	Frauen im Alter von 15 Jahren und mehr im April 1999 nach Zahl und Altersgruppen der Kinder in der Familie, Familienstand und Beteiligung am Erwerbsleben der Frauen	184
6. 4	Frauen im Alter von 15 bis unter 65 Jahren im April 1999 nach Zahl und Altersgruppen der Kinder in der Familie, Familienstand und Beteiligung am Erwerbsleben der Frauen	
6. 4.1	Grundzahlen	185
6. 4.2	Erwerbstätigenquoten	186
6. 5	Frauen im Alter von 15 Jahren und mehr im April 1999 nach Altersgruppen, Familienstand, Beteiligung am Erwerbsleben und Altersgruppen der Kinder in der Familie	
6. 5.1	Grundzahlen	187
6. 5.2	Erwerbstätigenquoten	188
6. 6	Frauen im April 1999 nach Familienstand, Altersgruppen, Beteiligung am Erwerbsleben und Stellung im Beruf	
6. 6.1	Insgesamt	189
6. 6.2	Ohne im Haushalt lebende ledige Kinder	190
6. 6.3	Mit Kindern	191
6. 7	Erwerbstätige Frauen im April 1999 nach Altersgruppen und Zahl der Kinder sowie dem Familienstand der Frauen	
6. 7.1	Insgesamt	192
6. 7.2	Wochenarbeitszeit bis einschließlich 20 Stunden	193
6. 7.3	Wochenarbeitszeit von 21 bis einschließlich 35 Stunden	194
6. 7.4	Wochenarbeitszeit von 36 Stunden und mehr	195
6. 8	Frauen im April 1999 nach Zahl der Kinder, Familienstand und Altersgruppen sowie monatlichem Nettoeinkommen	196
6. 9	Frauen im Alter von 15 Jahren und mehr im April 1999 nach Ländern und Familienstand	198
7	Lange Reihen	
7. 1	Privathaushalte nach Haushaltsgröße ab 1871	200
7. 2	Privathaushalte mit ausländischer Bezugsperson nach Haushaltsgröße ab 1970	201
7. 3	Privathaushalte nach Gemeindegrößenklassen und Haushaltsgröße ab 1957	203
7. 4	Privathaushalte nach Ländern ab 1950	208
7. 5	Privathaushalte nach Familienstand der Bezugsperson ab 1950	210
7. 6	Privathaushalte nach Altersgruppen der Bezugsperson ab 1957	213
7. 7	Privathaushalte nach Beteiligung am Erwerbsleben und Stellung im Beruf der Bezugsperson ab 1957	216
7. 8	Privathaushalte nach monatlichem Haushaltsnettoeinkommen und Haushaltsgröße ab 1967	218
7. 9	Privathaushalte nach Zahl der Generationen im Haushalt und Haushaltszusammensetzung ab 1972	220
7.10	Quoten der Bezugspersonen in Privathaushalten nach Altersgruppen der Bezugsperson und Haushaltsgröße	222
7.11	Bevölkerung in Privathaushalten nach Altersgruppen und Familienstand ab 1972	
7.11.1	Insgesamt	228
7.11.2	Männlich	231
7.11.3	Weiblich	234
7.12	Bevölkerung in Privathaushalten nach Altersgruppen ab 1972	
7.12.1	Insgesamt	237
7.12.2	Männlich	239
7.12.3	Weiblich	241
7.13	Bevölkerung in Privathaushalten nach Familienstand ab 1972	243
7.14	Bevölkerung in Privathaushalten nach Zahl der Generationen und Altersgruppen ab 1972	245
7.15	Familien nach Familienstand und Altersgruppen der Bezugsperson ab 1957	248
7.16	Familien nach Familienstand der Bezugsperson ab 1957	251
7.17	Familien mit Kindern in der Familie nach Zahl und Altersgruppen der Kinder ab 1961	254
7.18	Familien mit Kindern in der Familie nach Familienstand der Bezugsperson und Altersgruppen der Kinder ab 1961	258
7.19	Familien nach Beteiligung am Erwerbsleben und Stellung im Beruf der Bezugsperson ab 1961	260
7.20	Familien nach monatlichem Nettoeinkommen der Familie ab 1985	263
7.21	Familien mit ausländischer Bezugsperson nach Familienstand der Bezugsperson ab 1972	266
7.22	Familien nach Familienstand der Bezugsperson und Ländern ab 1974	268
7.23	Familien mit Kindern nach Ländern ab 1972	
7.23.1	Mit Kindern ohne Altersbegrenzung	274
7.23.2	Mit Kindern unter 18 Jahren	278
7.24	Ehepaare nach der Erwerbstätigkeit der Ehepartner ab 1972	
7.24.1	Insgesamt	282
7.24.2	Mit deutscher Bezugsperson	284
7.24.3	Mit ausländischer Bezugsperson	286
7.25	Durchschnittliche Zahl der Kinder in der Familie nach Familienstand der Bezugsperson sowie Altersgruppen der Kinder ab 1961	288
7.26	Ledige Kinder in Familien nach Familienstand der Bezugsperson sowie Altersgruppen der Kinder ab 1975	291
7.27	Frauen im Alter von 15 Jahren und mehr nach Zahl der Kinder und Familienstand ab 1961	295
7.28	Ausländische Frauen im Alter von 15 Jahren und mehr nach Zahl der Kinder und Familienstand ab 1972	298
7.29	Frauen im Alter von 15 Jahren und mehr nach Familienstand und Altersgruppen der Kinder in der Familie ab 1972	301
7.30	Frauen im Alter von 15 bis unter 65 Jahren nach Familienstand und Altersgruppen der Kinder in der Familie ab 1972	304

	Seite
7 31 Erwerbstätige Frauen im Alter von 15 bis unter 65 Jahren nach Familienstand und Altersgruppen der Kinder in der Familie ab 1972	307
7 32 Erwerbstätigenquoten der Frauen im Alter von 15 bis unter 65 Jahren nach Familienstand und Altersgruppen der Kinder in der Familie ab 1972	310
7 33 Frauen im Alter von 15 Jahren und mehr nach Beteiligung am Erwerbsleben, Altersgruppen und Altersgruppen der Kinder in der Familie ab 1972	313
7 34 Frauen im Alter von 15 Jahren und mehr nach Familienstand, Beteiligung am Erwerbsleben sowie mit Kindern unter 18 Jahren ab 1950	
7 34 1 Insgesamt	316
7 34 2 Erwerbstätige	317
7 34 3 Erwerbstätigenquoten	318
7 35 Frauen im Alter von 15 Jahren und mehr nach monatlichem Nettoeinkommen sowie Kindern in der Familie ab 1978	319
7 36 Erwerbstätige Frauen im Alter von 15 bis unter 65 Jahren nach Familienstand, normalerweise geleisteter Wochenarbeitszeit und Altersgruppen der Kinder in der Familie ab 1972	322

Anhang

Mikrozensusgesetz	325
Fragebogen des Mikrozensus April 1999	327
Informationen zum Mikrozensus	342

Gebietsstand

Soweit nicht anders angegeben, beziehen sich die Angaben auf die Bundesrepublik Deutschland nach dem Gebietsstand seit dem 03.10.1990.

Die Angaben für das "frühere Bundesgebiet" beziehen sich auf die Bundesrepublik Deutschland nach dem Gebietsstand bis zum 03.10.1990; sie schließen Berlin-West ein.

Die Angaben für die "neuen Länder und Berlin-Ost" beziehen sich auf die Länder Brandenburg, Mecklenburg-Vorpommern, Sachsen, Sachsen-Anhalt, Thüringen sowie auf Berlin-Ost.

Zeichenerklärung

- / = keine Angaben, da Zahlenwert nicht sicher genug
- x = Tabellenfach gesperrt, weil Aussage nicht sinnvoll
- . = Zahlenwert unbekannt oder geheimzuhalten

Abkürzungen

- Abs. = Absatz
- Art. = Artikel
- BGBI. = Bundesgesetzblatt
- GG = Grundgesetz
- Mill. = Millionen
- s. = siehe
- WiSta = Wirtschaft und Statistik
- z. B. = zum Beispiel
- z.T. = zum Teil

Abweichungen in den Summen ergeben sich durch Runden der Zahlen.

Auf- und Ausgliederungen

Die vollständige Aufgliederung einer Summe ist durch das Wort **d a v o n** kenntlich gemacht, die teilweise Ausgliederung durch das Wort **d a r u n t e r**. Bei teilweiser Ausgliederung nach verschiedenen, nicht summierbaren Merkmalen sind die Worte **u n d z w a r** gebraucht worden. Auf die Bezeichnung "davon" bzw. "darunter" ist verzichtet worden, wenn aus Aufbau und Wortlaut von Tabellenkopf und Vorspalte unmissverständlich hervorgeht, dass es sich um eine Auf- bzw. Ausgliederung handelt.

Vorbemerkung

Im vorliegenden Fachserien-Band werden die Ergebnisse der Haushalts- und Familienstatistik aus der 1 %-Befragung des Mikrozensus vom April 1999 sowohl in graphischer als auch in tabellarischer Form dargestellt.

Der Mikrozensus wird seit 1957 als laufende Repräsentativstatistik über die Bevölkerung und den Arbeitsmarkt in der Bundesrepublik Deutschland durchgeführt. Sein Hauptzweck bestand und besteht darin, ein Berichtswesen zu schaffen, mit dessen Hilfe in regelmäßigen und kurzen Abständen schnell, kostensparend und zuverlässig die wichtigsten bevölkerungs- und arbeitsmarktstatistischen Strukturdaten und deren Veränderung laufend ermittelt werden können.

Seit 1991 wird der Mikrozensus in allen 16 Bundesländern durchgeführt, so dass die Ergebnisse seit dieser Erhebung vergleichbare Daten über die wirtschaftliche und soziale Lage der Bevölkerung in der Bundesrepublik Deutschland nach dem Gebietsstand ab dem 3. Oktober 1990 liefern.

Das **Mikrozensusgesetz** vom 17. Januar 1996 (BGBl. I S. 34, siehe Anhang) in Verbindung mit der Verordnung zur Aussetzung einzelner Merkmale des Mikrozensusgesetzes vom 3. April 2000 (BGBl. I S. 442) ordnet die Durchführung der Mikrozensuserhebungen der Jahre 1996 bis 2004 an.

Weitere Ergebnisse des Mikrozensus zu Stand und Entwicklung der Erwerbstätigkeit, zu Beruf, Ausbildung und Arbeitsbedingungen der Erwerbstätigen sowie Versicherte in der Kranken- und Rentenversicherung werden in anderen Veröffentlichungen des Statistischen Bundesamtes (z.T. in zweijährigem Abstand) aufgezeigt.

1 Methodische Erläuterungen

1.1 Erhebungs- und Auswertungsprogramm

Das Erhebungsprogramm des Mikrozensus ist hinsichtlich der in den einzelnen Jahren zu erhebenden Tatbestände, der unterschiedlichen Periodizitäten und Auswahlsätze in § 4 des Mikrozensusgesetzes vom 17. Januar 1996 festgelegt.

Im Rahmen dieses Gesetzes wurden mit dem Ziel der Vereinheitlichung des Frageprogramms einerseits und der Reduzierung der Belastung der Befragten andererseits folgende Neuerungen hinsichtlich des Erhebungsprogramms vorgenommen:

- Das Erhebungsprogramm des Mikrozensus wurde um die bislang nur im Rahmen der EU-Arbeitskräfteerhebung erhobenen Merkmale ergänzt.
- Zusätzlich zu dem grundsätzlich beibehaltenen Auswahlatz von 1 % wurden Teile des Erhebungsprogramms mit einem Auswahlatz von bis zu 0,5 % versehen.
- Neben den jährlich zu erhebenden Merkmalen gibt es eine Reihe weiterer Merkmale, die nur im Abstand von 4 Jahren erhoben werden. Der bislang existierende zwei- bzw. dreijährliche Turnus entfällt damit ab 1996.

Die Übersicht „Erhebungstermine und Auswahlätze der Erhebungstatbestände der Mikrozensususerhebungen in den Jahren 1996 - 2004“ gibt einen Überblick über das Erhebungsprogramm in den einzelnen Jahren (siehe Übersicht 1).

Veröffentlichung der Mikrozensususergebnisse

Die Ergebnisse der Haushalts- und Familienstatistik der Mikrozensusbefragungen sind bis 1975 in unregelmäßigen Abständen in der Fachserie A, Reihe 5 "Haushalte und Familien", die Ergebnisse ab 1977 jährlich in der Fachserie 1, Reihe 3 "Haushalte und Familien", veröffentlicht.

1.2 Vergleichbarkeit mit anderen Statistiken

Bei einem Vergleich der Mikrozensusergebnisse mit den Ergebnissen anderer Statistiken ist zu berücksichtigen, dass dem Mikrozensus das Berichtswochenkonzept zugrunde liegt. Das bedeutet, dass die Merkmale der befragten Personen für eine festgelegte Berichtswoche ermittelt werden. Die Berichtswoche der Mikrozensususerhebung 1999 war vom 19. bis 25. April 1999.

Gegenübergestellte Ergebnisse mehrerer Jahre liefern folglich nur Querschnittsvergleiche, die zwischenzeitlich eingetretene Veränderungen nur insoweit beinhalten, als sie in der jeweiligen Berichtswoche noch andauern. Die Berichtswoche des Mikrozensus 1987 war wegen der Volkszählung vom 25. Mai 1987 auf den 23. bis 29. März vorverlegt worden.

Ab 1988 ist sie wieder in der Regel auf die letzte feiertagsfreie Woche im April festgesetzt worden. Dadurch ergeben sich bei den Vergleichen der Ergebnisse bei der Erhebungen zusätzliche saisonale Effekte, die in eine Interpretation mit einbezogen werden müssen.

1.3 Erläuterungen zu den zwei unterschiedlichen Bevölkerungskonzepten

In der Haushalts- und Familienstatistik wird von zwei unterschiedlichen Bevölkerungskonzepten ausgegangen, und zwar der **Bevölkerung in Privathaushalten** und der **Bevölkerung am Familienwohnsitz** 1).

Zur Bevölkerung in Privathaushalten gehören alle Personen, die allein oder zusammen mit anderen eine wirtschaftliche Einheit (Privathaushalt) bilden. Dabei können Personen mit mehreren Wohnungen (Wohnsitzen) an jedem dieser Wohnsitze erfasst, also doppelt gezählt werden.

Von der Bevölkerung in Privathaushalten unterscheidet sich die Bevölkerung am Familienwohnsitz dadurch, dass Personen mit mehreren Wohnungen nur am Ort der Hauptwohnung erfasst werden. Die Bevölkerung am Familienwohnsitz ist wegen dieser definitorischen Unterschiede niedriger als die Bevölkerung in Privathaushalten.

Durch die unterschiedlichen Bevölkerungskonzepte weicht die Anzahl der Kinder in einzelnen Tabellen ab.

Folgende Unterschiede in den Eckzahlen sind daher zu beachten:

1. Bei Kindern, die über die Bevölkerung in Privathaushalten ermittelt werden:

- 1.1 Anzahl der Kinder, die sich im Zusammenhang mit der Hochrechnung der Angaben der Bezugspersonen ergibt (1999: 21,461 Mill.).

2. Bei Kindern, die über die Bevölkerung am Familienwohnsitz ermittelt werden, ist zu unterscheiden:

- 2.1 Anzahl der Kinder, die sich im Zusammenhang mit der Hochrechnung der Angaben der Bezugspersonen ergibt sowie Anzahl der Kinder, die - ohne Einschaltung einer Bezugsperson - als einzelne Personen hochgerechnet werden (1999: 21,395 Mill.).

- 2.2 Anzahl der bei den Müttern lebenden Kinder, die sich im Zusammenhang mit der Hochrechnung der Angaben der Mütter ergibt (1999: 20,723 Mill.; hier fehlen solche Kinder, die nur mit ihrem Vater zusammenleben oder Vollwaise sind).

1) Personen, die ohne eigene Wirtschaftsführung in Gemeinschafts- und Anstaltsunterkünften leben (z.B. Wohnheime, Altenheime) werden - soweit sie nur einen Wohnsitz haben - in beiden Konzepten nicht berücksichtigt.

Übersicht 1 : Erhebungstermine und Auswahlsätze der Tatbestände

Mikrozensus 1996 - 2004 *

Tatbestand	Gemäß § 4 MZG '96 ¹⁾	Erhebungsjahr und Auswahlsätze (in %)								
		1996	1997	1998	1999	2000	2001	2002	2003	2004
1 GRUNDPROGRAMM										
1.1 Merkmale der Person, Familien-, Haushalts- zusammenhang, Staatsangehörigkeit, Haupt- und Nebenwohnung ²⁾	Abs.1 Nr. 1 a) Abs.1 Nr. 1 k)	1	1	1	1	1	1	1	1	1
1.2 Angaben zur gesetzl. Rentenversicherung	Abs.1 Nr. 1 b)	1	1	1	1	1	1	1	1	1
1.3 Angaben zur Pflegeversicherung	Abs.1 Nr. 1 b)	1	1	1	siehe Position 3 9					
1.4 Quellen des Lebensunterhalts, Höhe des Einkommens	Abs.1 Nr. 1 c)	1	1	1	1	1	1	1	1	1
1.5 Allgemeine und berufliche Ausbildung, Besuch von Kindergarten, Schule, Hochschule ³⁾	Abs.1 Nr. 1 d, e)	1	1	1	1	1	1	1	1	1
1.6 Erwerbstätigkeit, Arbeitslosigkeit und -suche, Nichterwerbspersonen	Abs.1 Nr. 1 f-j)	1	1	1	1	1	1	1	1	1
2 ERGÄNZUNGSPROGRAMM ⁴⁾										
2.1 Berufl. u. allgemeine Aus- und Fortbildung	Abs.1 Nr.2 a)	0,5	0,5	0,5	0,5	0,5	0,5	0,5	0,5	0,5
2.2 Ergänzende Angaben zur Erwerbstätigkeit	Abs.1 Nr.2 b)	0,5	0,5	0,5	0,5	0,5	0,5	0,5	0,5	0,5
2.3 Frühere Erwerbstätigkeit	Abs.1 Nr.2 c)	0,5	0,5	0,5	0,5	0,5	0,5	0,5	0,5	0,5
2.4 Situation ein Jahr vor der Erhebung *	Abs.1 Nr.2 d)	0,5	0,5	0,5	0,5	0,5	0,5	0,5	0,5	0,5
2.5 Pflegebedürftigkeit, Leistungen einer Pflegeversicherung *	Abs.1 Nr.2 e)	0,5	0,5	0,5	siehe Position 3 11					
3 ZUSATZPROGRAMM										
3.1 Zusatzangaben zur beruflichen Ausbildung *	Abs.2 Nr.1a)	1	-	-	-	1	-	-	-	1
3.2 Pendlereigenschaft, -merkmale *	Abs.2 Nr.1b)	1	-	-	-	1	-	-	-	1
3.3 Zusatzangaben für Ausländer *	Abs.2 Nr.2)	1	-	-	-	1	-	-	-	1
3.4 Zusatzangaben zur Erwerbstätigkeit	Abs.2 Nr.3) u 4)	1	-	-	-	1	-	-	-	1
3.5 Zusatzangaben zur Erwerbstätigkeit ⁴⁾	Abs.3 Nr.2a)	-	0,5	-	-	-	0,5	-	-	-
3.6 Private und betriebliche Altersvorsorge ^{4) 5)}	Abs.3 Nr.1), 2b)	-	0,5	-	-	-	0,5	-	-	-
3.7 Fragen zur Wohnsituation	Abs.4	-	-	1	-	-	-	1	-	-
3.8 Angaben zur Krankenversicherung	Abs.5 Nr.1)	-	-	-	1	-	-	-	1	-
3.9 Angaben zur Pflegeversicherung	Abs.5 Nr.1)	-	-	-	1	-	-	-	1	-
3.10 Angaben zur Gesundheit ⁴⁾ *	Abs.5 Nr.2)	-	-	-	0,5	-	-	-	0,5	-
3.11 Pflegebedürftigkeit, Leistungen einer Pflegeversicherung ⁴⁾ *	Abs.5 Nr.2)	-	-	-	0,5	-	-	-	0,5	-

¹⁾ Gesetz zur Durchführung einer Repräsentativstatistik über die Bevölkerung und den Arbeitsmarkt sowie die Wohnsituation der Haushalte (Mikrozensusgesetz) vom 17. Januar 1996 (BGBl. I S. 34) in Verbindung mit der Verordnung zur Aussetzung einzelner Merkmale des Mikrozensusgesetzes vom 3. April 2000 (BGBl. I S. 442).

²⁾ Die Angaben zum Eheschließungsjahr, zur Wohn- und Lebensgemeinschaft und zur Aufenthaltsdauer (für Ausländer) sind freiwillig.

³⁾ Die Angabe zum allgemeinen und beruflichen Ausbildungsabschluß ist für Personen ab dem 51. Lebensjahr freiwillig.

⁴⁾ In Anlehnung an die Genauigkeitsanforderung für die Arbeitskräfteerhebung der EU ist der Auswahlatz des Ergänzungsprogramms sowie der Zusatzprogramme 3.5, 3.6, 3.10 und 3.11 auf Regierungsbezirksebene unterschiedlich (0,4 %, 0,6 %, 0,8 % oder 1 %). Im Bundesdurchschnitt kann er bis zu 0,5 % betragen.

⁵⁾ Die Angabe zur privaten Altersvorsorge ist freiwillig.

* Die Erhebungsmerkmale des Mikrozensus beinhalten ab 1996 vollständig auch die Erhebungsmerkmale der Arbeitskräftestichprobe der EU.

• Auskunftserteilung freiwillig.

2 Definitionen von im Mikrozensus verwendeten ausgewählten Begriffen und Merkmalen

Bevölkerung

Wohnberechtigte Bevölkerung: Hierzu zählen alle in der Gemeinde wohnhaften Personen, unabhängig davon, ob sie noch eine weitere Wohnung oder Unterkunft besitzen und von wo aus sie zur Arbeit oder Ausbildung gehen, bzw. wo sie sich überwiegend aufhalten (Doppelzählungen). Auch ist es unerheblich, ob sie in Privathaushalten leben oder zur Bevölkerung in Gemeinschafts- oder Anstaltsunterkünften zählen, d.h. dort wohnen und keinen eigenen Haushalt führen.

Aus melderechtlichen Gründen werden Soldaten im Grundwehrdienst oder auf Wehrübung der Wohngemeinde vor ihrer Einberufung zugeordnet. Entsprechend wird bei Patienten in Krankenhäusern sowie bei Personen in Untersuchungshaft verfahren.

Berufssoldaten, Soldaten auf Zeit, Angehörige des Bundesgrenzschutzes und der Bereitschaftspolizei in Gemeinschaftsunterkünften werden ebenso wie die Strafgefangenen sowie alle Dauerinsassen von Gemeinschafts- und Anstaltsunterkünften und das in diesen Unterkünften wohnende Personal sowohl in den Gemeinden, die diese Unterkünfte beherbergen, als auch in den Gemeinden, in denen sie evtl. einen weiteren Wohnsitz haben, erfasst.

Angehörige der ausländischen Stationierungstreitkräfte sowie der ausländischen diplomatischen und konsularischen Vertretungen mit ihren Familienangehörigen werden grundsätzlich nicht statistisch ermittelt.

Bevölkerung Im Mikrozensus wird die "Bevölkerung am Ort der alleinigen bzw. Hauptwohnung" (Kurzbezeichnung: "Bevölkerung") zugrunde gelegt. Zur "Bevölkerung" gehören alle Personen mit nur einer Wohnung sowie Personen mit mehreren Wohnungen am Ort ihrer Hauptwohnung. Hauptwohnung ist die vorwiegend benutzte Wohnung. Für Verheiratete, die nicht dauernd getrennt von ihrer Familie leben, gilt die vorwiegend benutzte Wohnung der Familie als Hauptwohnung. In Zweifelsfällen ist die vorwiegend benutzte Wohnung dort, wo der Schwerpunkt der Lebensbeziehungen der Person liegt (siehe auch § 12 Abs. 2 des Melderechtsrahmengesetzes vom 16. August 1980, BGBl. I S. 1429).

Personen mit weiterer Wohnung im Ausland (z.B. Arbeiter auf Montage) sind der Bevölkerung ihrer im Bundesgebiet gelegenen Heimatgemeinde zugerechnet.

Soldaten im Grundwehrdienst oder auf Wehrübung sind der Wohngemeinde vor ihrer Einberufung, Patienten in Krankenhäusern sowie Personen in Untersuchungshaft ihrer Wohngemeinde zugeordnet.

Berufssoldaten, Soldaten auf Zeit, Angehörige des Bundesgrenzschutzes und der Bereitschaftspolizei in Gemeinschaftsunterkünften gehören ebenso wie Strafgefangene sowie alle Dauerinsassen von Gemeinschafts- und Anstaltsunterkünften und das in Gemein-

schafts- und Anstaltsunterkünften wohnende Personal zur Bevölkerung der Gemeinden, die diese Unterkünfte beherbergen.

Nicht zur Bevölkerung gehören die Angehörigen der ausländischen Stationierungstreitkräfte sowie der ausländischen diplomatischen und konsularischen Vertretungen mit ihren Familienangehörigen.

Bevölkerung in Privathaushalten: Alle Personen, die allein oder zusammen mit anderen eine wirtschaftliche Einheit (Privathaushalt) bilden, sind die Bevölkerung in Privathaushalten, auch als **Haushaltsmitglieder** bezeichnet. Die Bevölkerung in Gemeinschafts- und Anstaltsunterkünften wird nicht berücksichtigt, wohl aber Privathaushalte im Bereich von Gemeinschafts- und Anstaltsunterkünften. Die Bevölkerung in Privathaushalten ergibt sich somit aus der wohnberechtigten Bevölkerung abzüglich der Bevölkerung in Gemeinschafts- und Anstaltsunterkünften. Da eine Person in mehreren Privathaushalten wohnberechtigt sein kann, sind Doppelzählungen möglich. So ist z.B. die abwesende Bezugsperson, die in einer anderen Gemeinde arbeitet und dort als Untermieter eine zweite Wohnung hat, Angehöriger von zwei Haushalten. Einmal zählt sie zum Haushalt ihrer Familie, zum anderen bildet sie als Untermieter einen Einpersonenhaushalt.

Diese Regelung ist dadurch gerechtfertigt, dass Haushalte an jedem Wohnsitz entsprechenden Wohnraum in Anspruch nehmen und die Einrichtungen der jeweiligen Gemeinde benutzen.

Bevölkerung am Familienwohnsitz: Wird von der Bevölkerung in Privathaushalten abgeleitet und ist zahlenmäßig geringer als diese. Personen mit mehr als einem Wohnsitz werden nur am Ort der Hauptwohnung erfasst. Die Bevölkerung in Gemeinschafts- und Anstaltsunterkünften gehört nicht zur Bevölkerung am Familienwohnsitz.

Die Gliederung der Ergebnisse nach **Gemeindegrößenklassen** richtet sich nach der Einwohnerzahl der Gemeinden am 31.12. des Jahres vor der Erhebung.

Ausländer sind Personen, die nicht Deutsche im Sinne des Art. 116 Abs. 1 GG sind. Dazu zählen auch die Staatenlosen und die Personen mit "ungeklärter" Staatsangehörigkeit. Deutsche, die zugleich eine fremde Staatsangehörigkeit besitzen, gehören nicht zu den Ausländern. Die Mitglieder der Stationierungstreitkräfte sowie der ausländischen diplomatischen und konsularischen Vertretungen im Bundesgebiet unterliegen mit ihren Familienangehörigen nicht den Bestimmungen des Ausländergesetzes und werden somit auch statistisch nicht erfasst.

Angaben über Ausländer in den neuen Ländern und Berlin-Ost werden wegen der geringen Besetzungszahlen in den Tabellen und des dadurch bedingten größeren Stichprobenfehlers nicht nachgewiesen.

Unter **Staatsangehörigkeit** wird die rechtliche Zugehörigkeit einer Person zu einem bestimmten Staat verstanden. Personen, die nach dem Grundgesetz (Artikel 116 Abs. 1) den Personen mit deutscher Staatsangehörigkeit gleichgestellt sind, werden als Deutsche nachgewiesen. Personen, die sowohl die deutsche als auch eine ausländische Staatsangehörigkeit angeben, werden ebenfalls als Deutsche erfasst.

Gemeindegrößenklassen: Die Gliederung der Ergebnisse nach Gemeindegrößenklassen richtet sich nach der Einwohnerzahl der Gemeinden im Jahr vor der Erhebung. Aus ihr allein lässt sich jedoch nicht sicher auf die Struktur der Gemeinden schließen. Auf die früher übliche Unterscheidung nach ländlichen Gemeinden, Landstädten, Kleinstädten usw. wird daher verzichtet.

Haushalte und Familien

Als **Haushalt** (Privathaushalt) zählt jede zusammenwohnende und eine wirtschaftliche Einheit bildende Personengemeinschaft sowie Personen, die allein wohnen und wirtschaften (z.B. Einzeluntermieter). Zum Haushalt können verwandte und familienfremde Personen gehören (z.B. Hauspersonal). Gemeinschafts- und Anstaltsunterkünfte gelten nicht als Haushalte, können aber Privathaushalte beherbergen (z.B. Haushalt des Anstaltsleiters). Haushalte mit mehreren Wohnungen werden unter Umständen mehrfach gezählt (s. Bevölkerung in Privathaushalten).

Die Zahl der Haushalte stimmt mit derjenigen der Familien nicht überein, weil es bei den Haushalten zu Doppelzählungen kommen kann. Ferner ist zu beachten, dass in einem Haushalt mehrere Familien wohnen können.

Bezugsperson des Haushalts: Um die Haushalte in der Statistik abgrenzen zu können, wird eine Bezugsperson im Haushalt benötigt. Das ist die Person, die im Erhebungsbogen als erste Person eingetragen ist. Ihre Erhebungsmerkmale (z.B. Alter, Familienstand, Stellung im Beruf) werden dann in der Statistik nachgewiesen. Personen unter 15 Jahren sind als Bezugsperson ausgeschlossen. Vorgabe bei der Reihenfolge der Eintragung im Erhebungsbogen: Ehegatten, Kinder, Verwandte, Familienfremde.

Haushaltsgröße: Zahl der Haushaltsmitglieder innerhalb eines Haushalts.

Haushaltsmitglieder: s. Bevölkerung in Privathaushalten.

Generationen: Die Zahl der Generationen im Haushalt richtet sich nach dem direkten, geradlinigen Abstammungsverhältnis der Haushaltsmitglieder zueinander. Dreigenerationenhaushalte sind z.B. Haushalte, in denen drei in direkter Linie miteinander verwandte Personengruppen leben, wie z.B. Großeltern, Eltern und Kinder. Haushalte, die nur aus Ehepaaren bestehen, werden als Eingenerationenhaushalte bezeichnet.

In Generationenhaushalten können außerdem noch andere verwandte, verschwägte oder familienfremde Personen außerhalb der Generationenfolge leben.

Nichteheliche Lebensgemeinschaften: Ab dem Mikrozensus 1996 wird den nicht mit der Haushaltsbezugsperson verwandten (verschwägerten) Haushaltsmitgliedern die Frage nach Lebenspartnerschaft zur Haushaltsbezugsperson gestellt, die freiwillig zu beantworten ist. In den Tabellen sind nur Angaben zu Paaren unterschiedlichen Geschlechts (mit und ohne Kinder) enthalten.

Für den Zeitraum bis 1995 wurde auf der Grundlage von Mikrozensusergebnissen eine Schätzung der nichtehelichen Lebensgemeinschaften vorgenommen, da eine entsprechende unmittelbare Frage nicht im Rahmen des Mikrozensus gestellt wurde.

Als **Familie** im Sinne der amtlichen Statistik zählen - in Anlehnung an Empfehlungen der Vereinten Nationen - Ehepaare ohne und mit Kind(ern) sowie alleinerziehende ledige, verheiratet getrenntlebende, geschiedene und verwitwete Väter und Mütter, die mit ihren ledigen Kindern im gleichen Haushalt zusammen leben.

In früheren Veröffentlichungen des Statistischen Bundesamtes wurden auch verheiratet getrenntlebende, geschiedene und verwitwete Personen ohne Kinder zu den Familien (im Sinne von "Restfamilien") gerechnet und die Daten als „Familien/Alleinstehende ohne Kinder“ dargestellt. In den „Langen Reihen“ gilt die neue Familiendefinition auch für die Ergebnisse früherer Erhebungsjahre.

Bezugsperson der Familie: Um die Familien in der Statistik abgrenzen zu können, wird eine Bezugsperson in der Familie benötigt. Diese Person ist bei Ehepaaren aus aufbereitungstechnischen Gründen grundsätzlich der Ehemann und bei Alleinerziehenden die Person selbst, wobei Kinder als Bezugsperson ausgeschlossen sind. Ihre Erhebungsmerkmale (z.B. Alter, Familienstand, Stellung im Beruf) werden dann in der Statistik nachgewiesen.

Familienstand: Es wird unterschieden zwischen ledig, verheiratet zusammenlebend, verheiratet getrenntlebend, geschieden und verwitwet. Personen, deren Ehepartner vermisst ist, gelten als verheiratet und Personen, deren Ehepartner für tot erklärt worden ist, als verwitwet. Verheiratet Getrenntlebende sind solche Personen, deren Ehepartner sich am Stichtag der Erhebung zeitweilig oder dauernd nicht im befragten Haushalt aufgehalten und für den der befragte Ehepartner keine Angabe gemacht hat.

Alleinerziehende: Ledige, verheiratet getrenntlebende, geschiedene und verwitwete Väter und Mütter, die mit ihren minder- oder volljährigen ledigen Kindern zusammenleben. Es ist unerheblich, ob außer dem alleinerziehenden Elternteil und den Kindern noch weitere Personen in dem Haushalt leben (z.B. der Partner in einer nichtehelichen Lebensgemeinschaft).

Aus aufbereitungstechnischen Gründen werden zu den Alleinerziehenden auch Elternteile mit ausschließlich erwachsenen Kindern gezählt. Die entsprechenden Tabellen enthalten jedoch zum Teil eine Untergliederung nach dem Alter der Kinder, so dass es dort eine altersspezifische Einengung möglich ist.

Alleinstehende: Verheiratet getrennt lebende, geschiedene und verwitwete Personen, die nicht mit ihren minder- oder volljährigen ledigen Kindern zusammenleben. Es ist unerheblich, ob außer dem Alleinstehenden noch weitere Personen in dem Haushalt leben (z.B. der Partner in einer nichtehelichen Lebensgemeinschaft oder die Eltern).

Kinder: Ledige Personen, die mit ihren Eltern oder einem Elternteil, z.B. der geschiedenen Mutter, in einem Haushalt bzw. einer Familie zusammenleben. Eine Altersbegrenzung für die Zählung als Kind besteht nicht. Als Kinder gelten auch ledige Stief-, Adoptiv- oder Pflegekinder, sofern die zuvor genannten Voraussetzungen vorliegen.

Schüler und Studierende: Besucher von allgemeinbildenden und berufsbildenden Schulen (Berufsfach- und Fachschule) bzw. Hochschulen, auch wenn sie nebenher erwerbstätig sind. Erwerbstätige Berufsschüler werden nicht zu den Schülern, sondern zu den Erwerbstätigen gerechnet.

Alter: Die Darstellung von Ergebnissen nach Altersgruppen erfolgt nach der sogenannten Altersjahrmethode. Die Angaben beziehen sich auf den Erhebungszeitpunkt, der in der Regel Ende April liegt.

Erwerbstätigkeit

In der Gliederung nach der **Beteiligung am Erwerbsleben (Erwerbskonzept)** wird zwischen Erwerbspersonen und Nichterwerbspersonen unterschieden.

Erwerbspersonen sind Personen mit Wohnsitz im Bundesgebiet (Inländerkonzept), die eine unmittelbar oder mittelbar auf Erwerb gerichtete Tätigkeit ausüben oder suchen (Selbständige, Mithelfende Familienangehörige, Abhängige), unabhängig von der Bedeutung des Ertrages dieser Tätigkeit für ihren Lebensunterhalt und ohne Rücksicht auf die von ihnen tatsächlich geleistete oder vertragsmäßig zu leistende Arbeitszeit.

Nichterwerbspersonen sind Personen, die keinerlei auf Erwerb gerichtete Tätigkeit ausüben oder suchen.

Die Erwerbspersonen setzen sich zusammen aus den Erwerbstätigen und den Erwerbslosen.

Erwerbstätige sind Personen, die in einem Arbeitsverhältnis stehen (einschl. Soldaten und Mithelfende Familienangehörige), selbständig ein Gewerbe oder eine Landwirtschaft betreiben oder einen Freien Beruf ausüben. Zu den Erwerbstätigen werden auch Personen gezählt, die in der Berichtswoche ihre Erwerbstätigkeit nicht ausüben, weil sie z.B. krank oder im (Erziehungs-) Urlaub sind. Die Abgrenzung der Erwerbstätigen entspricht voll der internationalen Vereinbarung zum „Labour-Force“-Konzept. Erfragt wird neben der ersten Tätigkeit auch eine weitere Tätigkeit.

Die in dem Band dargestellten Ergebnisse der Erwerbstätigkeit beziehen sich immer auf die einzige oder erste Tätigkeit.

Erwerbslose sind Personen ohne Arbeitsverhältnis, die sich um eine Arbeitsstelle bemühen, unabhängig davon, ob sie beim Arbeitsamt als Arbeitslose gemeldet sind. Insofern ist der Begriff der Erwerbslosen umfassender als der Begriff der Arbeitslosen. Andererseits zählen Arbeitslose, die vorübergehend geringfügige Tätigkeiten ausüben, nach dem Erwerbskonzept nicht zu den Erwerbslosen, sondern zu den Erwerbstätigen.

In Annäherung an das bereits oben erwähnte „Labour-Force“-Konzept werden in den Tabellen neben den Erwerbslosen gemäß Mikrozensus-Definition auch die sofort verfügbaren Erwerbslosen dargestellt, d.h. die Erwerbslosen, die eine neue Tätigkeit innerhalb von zwei Wochen aufnehmen könnten.

In den „Langen Reihen“ sind die Erwerbslosen und Nichterwerbslosen in einer Summe als Nichterwerbstätige zusammengefasst.

Unter der **Stellung im Beruf** wird die Zugehörigkeit zu einer der folgenden Kategorien verstanden:

Selbständige sind Personen, die ein Unternehmen oder eine Arbeitsstätte als Eigentümer, Miteigentümer, Pächter oder selbständiger Handwerker leiten sowie selbständige Handelsvertreter usw., also auch freiberuflich Tätige, nicht jedoch Personen, die in einem arbeitsrechtlichen Verhältnis stehen und lediglich innerhalb ihres Arbeitsbereiches selbständig disponieren können (z.B. die selbständige Filialleiterin). Zu den Selbständigen zählen auch Hausgewerbetreibende und Zwischenmeister, die mit fremden Hilfskräften in eigener Arbeitsstätte im Auftrag von Gewerbetreibenden Arbeit an Heimarbeiter weitergeben oder Waren herstellen und bearbeiten.

Mithelfende Familienangehörige sind Haushaltsmitglieder, die in einem landwirtschaftlichen oder nichtlandwirtschaftlichen Betrieb, der von einem Verwandten als Selbständiger geleitet wird, mithelfen, ohne hierfür Lohn oder Gehalt zu erhalten und ohne dass für sie Pflichtbeiträge zur gesetzlichen Rentenversicherung gezahlt werden. Hierzu gehören auch Personen, die im Betrieb eines nicht in demselben Haushalt wohnenden Familienangehörigen arbeiten.

Abhängige: Beamte, Angestellte, Arbeiter und Auszubildende.

Beamte sind Personen in einem öffentlich-rechtlichen Dienstverhältnis des Bundes, der Länder, der Gemeinden und sonstiger Körperschaften des öffentlichen Rechts (einschl. der Beamtenanwärter und der Beamten im Vorbereitungsdienst), Richter und Soldaten (einschl. Wehrpflichtige).

Nicht als Beamte gezählt werden Beamte im Ruhestand und Personen, die Berufsbezeichnungen wie „Versicherungsbeamter“ oder „Bankbeamter“ führen, ohne in einem öffentlichrechtlichen Dienstverhältnis zu stehen.

Angestellte sind alle nichtbeamteten Gehaltsempfänger. Für die Zuordnung ist grundsätzlich die Stellung im Betrieb und nicht die Art des Versicherungsverhältnisses bzw. der Mitgliedschaft in einer Rentenversicherung für Angestellte entscheidend.

Leitende Angestellte und Direktoren großer Betriebe gelten ebenfalls als Angestellte, sofern sie nicht Miteigentümer sind. Des weiteren zählen „Versicherungsbeamte“, „Betriebsbeamte“ und „Bankbeamte“, soweit sie nicht in einem öffentlich-rechtlichen Dienstverhältnis stehen (z.B. bei der Bundesbank), zu den Angestellten.

Zivildienstleistende gelten als Angestellte.

Arbeiter: Als Arbeiter gelten alle Lohnempfänger, unabhängig von der Lohnzahlungs- und Lohnabrechnungsperiode. Es ist außerdem unerheblich, ob es sich um Facharbeiter, angelernte Arbeiter oder Hilfsarbeiter handelt. Ebenfalls zu den Arbeitern rechnen Heimarbeiter und Hausgehilfen.

Auszubildende in anerkannten Ausbildungsberufen: Personen, die in praktischer Berufsausbildung stehen (einschl. Praktikanten und Volontäre). Normalerweise münden kaufmännische und technische Ausbildungsberufe in einen Angestelltenberuf, gewerbliche Ausbildungsberufe in einen Arbeiterberuf ein. Die Auszubildenden sind, sofern nicht gesondert nachgewiesen, in den Zahlen der Angestellten bzw. Arbeiter enthalten.

Erwerbstätigenquoten: Prozentualer Anteil der Erwerbstätigen an der jeweiligen Bevölkerungsgruppe.

Wöchentliche Arbeitszeit: Die in einer Woche normalerweise geleistete Arbeitszeit.

Einkommensbezieher: Alle Personen, die erwerbstätig sind ohne Rücksicht darauf, ob sie auch überwiegend von Erwerbstätigkeit leben. Ferner alle Personen, die ihren Lebensunterhalt überwiegend von Arbeitslosengeld/-hilfe, Rente und /oder dergleichen bestreiten. Unberücksichtigt bleiben Personen, die nicht erwerbstätig sind und überwiegend von Angehörigen (Eltern, Ehemann) leben.

Nettoeinkommen: Ermittelt wird die Gesamthöhe des individuellen Nettoeinkommens durch eine Selbststufung der Befragten in vorgegebene Einkommensgruppen. Die Einkommensangaben können auch andere Einkommensquellen als die ausgeübte berufliche Tätigkeit enthalten. Das monatliche Nettoeinkommen setzt sich also aus der Summe aller Einkommensarten zusammen. Die Einkommensarten beziehen sich auf

den Monat vor der Erhebung, also in der Regel auf April des jeweiligen Jahres.

Zu den wichtigsten Einkommensarten werden gerechnet: Lohn oder Gehalt, Gratifikation, Unternehmereinkommen, Arbeitslosengeld/-hilfe, Sozialhilfe, Rente, Pension, Kindergeld, Wohngeld, eigenes Vermögen, Vermietung/Verpachtung, Zinsen, Altenteil, BAföG, Stipendien, Alimentationszahlungen, private Unterstützungen, Sachbezüge (Naturalbezüge, Deputate), außerdem Zuschüsse zum vermögenswirksamen Sparen, Vorschüsse und ggf. der vom Arbeitgeber getragene Anteil einer Werkswohnungsmiete u.ä.

Das monatliche Nettoeinkommen aus einer Erwerbstätigkeit ergibt sich aus dem Bruttoeinkommen im Monat April abzüglich Steuern und Sozialversicherung (ggf. auch abzüglich der Beiträge für private, kommunale oder staatliche Zusatzversorgungskassen). Bei unregelmäßigem Einkommen sowie bei Selbständigen, bei denen nur der Nettobetrag des gesamten Jahres bekannt ist, wird der Nettodurchschnitt im Jahr verwendet. Bei Personen, die in der Haupterwerbstätigkeit selbständige Landwirte sind, wird das Nettoeinkommen nicht erfragt. Demgegenüber wird für Mithelfende Familienangehörige ab der Mikrozensuserhebung 1996 das Einkommen nachgewiesen.

Das Haushaltsnettoeinkommen ist die Summe sämtlicher Nettoeinkommen aller Haushaltsmitglieder. Für Haushalte, in denen zumindest ein Haushaltsmitglied selbständiger Landwirt ist, wird kein Haushaltsnettoeinkommen ausgewiesen.

Von 1985 bis 1995 wurde das Haushaltsnettoeinkommen aus dem Individualeinkommen der betreffenden Personen ermittelt. Bis 1982 und ab 1996 wurde bzw. wird die Höhe des Haushaltsnettoeinkommens direkt erfragt.

Das Familiennettoeinkommen ist die Summe sämtlicher Nettoeinkommen aller Familienmitglieder. Für Familien, die mit weiteren Familien/Personen in einem Haushalt zusammenleben, kann ggf. auch kein Familieneinkommen vorliegen. Wenn mindestens eine Person im Haushalt bzw. in der Familie Selbständiger in der Landwirtschaft ist, wird kein Familieneinkommen ausgewiesen.

Das Familieneinkommen wird seit 1985 aus dem Individualeinkommen der zur Familie zählenden Personen ermittelt. Ab 1995 wird ergänzend das Haushaltsnettoeinkommen in die Ermittlung des Familiennettoeinkommens einbezogen.

3 Stichprobenplan des Mikrozensus ab 1990

Mit dem Mikrozensus 1990 wurde im früheren Bundesgebiet der bisherige Stichprobenplan nach 18jähriger Laufzeit durch ein neues Stichprobendesign abgelöst und die Stichprobe aus dem Datenmaterial der Volkszählung 1987 neu gezogen.

Ein vorrangiges Ziel der stichprobenmethodischen Neugestaltung war die tiefere Regionalisierbarkeit der Ergebnisse. Dieses Ziel, das dem Wunsch vieler Nutzer entsprach, konnte ohne Erhöhung oder regionale Differenzierung des Auswahlsatzes von 1 % der Bevölkerung jährlich erreicht werden.

Das stichprobenmethodische Grundkonzept des Mikrozensus blieb die einstufige Klumpenstichprobe. Als Baustein für die Bildung der Klumpen (Auswahlbezirke) sind ganze Gebäude oder Gebäudeteile verwendet worden. Die für die tiefere Regionalisierbarkeit der Ergebnisse erforderlichen Präzisionssteigerungen gegenüber dem bisherigen Konzept wurden durch Verkleinerungen der durchschnittlichen Auswahlbezirksgröße, stärkere Beschränkung der Variabilität der Auswahlbezirksgröße und eine tiefere regionale Schichtung erreicht.

Konkret sind die Auswahlbezirke nach fest vorgegebenen Regeln anhand einer "Gebäudedatei" aus der Volkszählung 1987, die nur Angaben über die Zahl der Wohnungen und Personen je Hausnummer und Straßenschlüssel enthielt, abgegrenzt worden. In Abhängigkeit von ihrer Wohnungs- und Personenzahl wurden die Gebäude dazu in vier Schichten eingeteilt.

Je nach Größe der Gebäude ist dann ein Auswahlbezirk entweder aus mehreren, im allgemeinen benachbarten Gebäuden oder aus einem Einzelgebäude oder nur aus einem Gebäudeteil gebildet worden. Die durchschnittliche Größe der Auswahlbezirke konnte gegenüber dem bisherigen methodischen Konzept erheblich verkleinert werden und zwar von bisher durchschnittlich etwa 23 Wohnungen auf durchschnittlich etwa 9 Wohnungen je Auswahlbezirk.

Diese Lösung ist ein Kompromiss zwischen den steigenden Ansprüchen an die Ergebnisqualität einerseits und Aufwands- und Praktikabilitätsgesichtspunkten andererseits.

Die Anzahl der Auswahlbezirke hat sich damit im früheren Bundesgebiet von rund 12 000 auf rund 30 000 erhöht. Zur Sicherung der angestrebten regionalen Repräsentation wurde die Schichtung nach der Gebäudegröße kombiniert mit einer tiefen regionalen Schichtung mit Raumeinheiten von durchschnittlich 350 000 Einwohnern.

Insgesamt sind 20 1 %-Stichproben der skizzierten Struktur nach dem Zufallsprinzip aus dem Volkszählungsmaterial 1987 gezogen worden. Sie dienen als "Vorratsstichproben" für den Mikrozensus und können auch für andere Zwecke (wie z.B. für eine Gebäude- und Wohnungsstichprobe) eingesetzt werden.

Bei der Auswahl der Vorratsstichproben ist das bisherige Prinzip der planmäßigen Rotation, jährlich ein Viertel der Erhebungseinheiten durch neue zu ersetzen, beibehalten worden, um einerseits die Belastung der Befragten auf eine Beteiligung von höchstens vier Jahren hintereinander zu beschränken und andererseits noch aussagekräftige Auswertungen im Zeitvergleich zu ermöglichen.

Eine wesentliche Rolle für die Qualität der Mikrozensusergebnisse spielt auch die Einbeziehung von Veränderungen der Bausubstanz, wie Neubauten, Abrisse o.ä. in die Stichprobe. Während Veränderungen wie Abrisse oder Umwidmungen von Gebäuden mit Wohnraum, die zum Zeitpunkt der Volkszählung 1987 existierten, sich unmittelbar in den Stichprobenergebnissen widerspiegeln, müssen Informationen über z.B. Neubauten extern beschafft werden.

Als Datenquelle für die jährliche Aktualisierung der Stichprobe durch eine Ergänzungsauswahl dient die Bautätigkeitsstatistik. In den neuen Bundesländern konnte ein analoges Stichprobendesign wie im früheren Bundesgebiet eingeführt werden.

4 Anpassung und Hochrechnung

Nach dem neuen Mikrozensusgesetz 1996 wird der Mikrozensus auch in den Jahren 1996 bis 2004 als Stichprobenerhebung grundsätzlich mit einem Auswahlsatz von jährlich 1 % der Bevölkerung durchgeführt. Darüber hinaus sieht das Gesetz jedoch eine Reihe von Merkmalen vor, die - ebenfalls jährlich - nur bei im Bundesdurchschnitt ca. 0,45 % der Bevölkerung ermittelt werden. Dadurch ergibt sich für die Anpassung und Hochrechnung das Erfordernis eines zweistufigen Verfahrens.

Die mit der Stichprobenerhebung nach der Bearbeitung ermittelten Werte über Haushalte und Personen können nach dem Verfahren der freien Hochrechnung mit dem Faktor 100 multipliziert werden. Für die Daten aller Schichten kann also ein einheitlicher Faktor benutzt werden, da jede Schicht mit dem gleichen Auswahlsatz von 1 % erfasst wird (proportionale Aufteilung des Stichprobenumfangs).

Bei jeder Erhebung treten allerdings Ausfälle auf, die auf Schwierigkeiten bei der Durchführung der Erhebung zurückzuführen sind ²⁾. Sie dürfen in Stichprobenerhebungen keinesfalls vernachlässigt werden, weil ihre Auswirkungen im Zusammenhang mit der Hochrechnung möglicherweise recht gravierend sind. In den Stichprobenergebnissen würden entsprechend große Lücken und Verzerrungen entstehen, die deren Brauchbarkeit entscheidend mindern könnten.

Mit dem Ziel, diese nicht zufälligen systematischen wie auch die bei Stichproben unvermeidlichen zufallsbedingten Fehler auszugleichen, wird im Mikrozensus daher

- in der 1. Stufe ein Ausgleich der bekannten Ausfälle - die sogenannte Kompensation - vorgenommen und
- in der 2. Stufe die Stichprobe an die Ergebnisse der laufenden Bevölkerungsfortschreibung angepasst ³⁾.

²⁾ Der Anteil der bekannten Ausfälle an den zu befragenden Haushalten ist aufgrund der für den Mikrozensus geltenden Auskunftspflicht sehr gering: 1996: ca. 2,7 %.

³⁾ Vor allem die tiefere regionale Schichtung des neuen Auswahlplans ab 1990 machte Veränderungen in der praktischen Umsetzung dieser beiden Stufen des Fehlerausgleichs erforderlich. Eine Beschreibung der beim alten Stichprobendesign angewandten Verfahren zur Kompensation und Hochrechnung ist den bis 1989 erschienenen Fachserienheften zu entnehmen.

Die vor der eigentlichen Hochrechnung durchgeführte Kompensation der bekannten Ausfälle wird innerhalb sogenannter "regionaler Untergruppen" (regionale Einheiten mit einer Mindestgröße von 100 000 Einwohnern) vorgenommen ⁴⁾.

Dabei besteht die Grundidee des Kompensationsalgorithmus darin, eventuell vorhandene relevante Informationen über die ausgefallenen Haushalte soweit wie möglich zu nutzen. Deshalb wird der ausgefallene Haushalt nach Abschluss aller Erhebungstätigkeiten aufgrund der verfügbaren Informationen einem der vorgegebenen Kompensationstypen zugeordnet, die sich aus der Kombination der folgenden Kompensationsmerkmale ergeben:

- 1 Haushaltsgröße (differenziert nach 1, 2, 3 und mehr Personen)
- 2 Staatsangehörigkeit der Bezugsperson (Deutsche, Ausländer)
- 3 für Deutsche: Wohnsitz der Bezugsperson (Haupt-/ Nebenwohnung)
- 4 für 1-Personenhaushalte:
 - Geschlecht
 - Alter (unter 60 Jahre, 60 Jahre und älter).

Aus einer Vielzahl von möglichen Merkmalen wurde diese kleine Zahl relevanter Ausfallmerkmale ausgewählt. Die Merkmalskombinationen liefern 18 Kompensationsklassen. Hinzu kommt eine weitere Kompensationsklasse für ausgefallene Personen in Gemeinschaftsunterkünften.

Der Kompensationsalgorithmus ist variabel gestaltet, so dass auch unvollständige Informationen über einen Haushalt genutzt werden, d.h. nicht alle o.g. Kompensationsmerkmale müssen bekannt sein. Es ist sogar zulässig bzw. muss hingenommen werden, dass über den ausgefallenen Haushalt überhaupt nichts bekannt ist. Werden die "unbekannt"-Positionen noch einbezogen, so ergeben sich insgesamt 51 Kompensationstypen.

Für jede dieser 51 Kompensationstypen kann jetzt auf einer Regionalebene mit mindestens 100 000 Einwohnern, und zwar auf der Ebene der 401 regionalen Untergruppen, ein Faktor, der sogenannte Kompensationsfaktor, aus der Relation Zahl der befragten plus Zahl der ausgefallenen Haushalte in der jeweiligen Klasse zur Zahl der befragten Haushalte in der jeweiligen Klasse berechnet werden.

⁴⁾ Innerhalb der regionalen Schichten des Mikrozensus (s.o.) sind aus vollständigen Kreisen oder Gemeinden regionale Untergruppen gebildet worden. Da die Auswahlseinheiten vor der Auswahl innerhalb der Schichten primär nach diesen regionalen Untergruppen sortiert wurden, wirken diese hinsichtlich des Auswahlverfahrens ähnlich wie Schichten.

Durch multiplikative Verknüpfungen der berechneten Faktoren für die 51 Kompensationstypen kann entsprechend der Zusammengehörigkeit der einzelnen Kompensationstypen eine Verdichtung auf die o.g. 19 Kompensationsklassen erfolgen. Das Ergebnis sind pro regionaler Untergruppe 19 verschiedene Kompensationsfaktoren, die entsprechend der Haushaltsmerkmale in die einzelnen Personensätze (der Haushalte mit Auskunft) eingesetzt werden können.

Nach der Kompensation der bekannten Ausfälle folgt in einem zweiten Schritt die gebundene Hochrechnung mit Eckzahlen aus der laufenden Bevölkerungsfortschreibung. Dieses Verfahren hatte sich bis 1989 bewährt, auch unter Berücksichtigung, dass mit dem Hochrechnungsrahmen Fehler bzw. Probleme der laufenden Bevölkerungsfortschreibung auf den Mikrozensus übertragen werden.

Der Hochrechnungsrahmen differenziert wie bisher nach Deutschen und Ausländern in der Kombination mit dem Geschlecht. Die Anpassung wird nun innerhalb der 132 regionalen Anpassungsschichten - regionale Einheiten mit durchschnittlich mindestens 500 000 Einwohnern - durchgeführt. Die Anpassung für die Berufs- und Zeitsoldaten sowie für die Wehrdienstleistenden erfolgt getrennt auf Regierungsbezirksebene.

Der Anpassungsfaktor einer Anpassungsklasse errechnet sich aus der Relation Sollzahl aus der laufenden Bevölkerungsfortschreibung zur Istzahl des Mikrozensus nach der Kompensation der bekannten Ausfälle.

Aus der Multiplikation des haushaltsbezogenen Kompensationsfaktors und des personenbezogenen Anpassungsfaktors ergibt sich der endgültige Personenfaktor. Mit Hilfe dieses Personenfaktors werden alle Auswertungen über die Bevölkerung, über Erwerbstätige, Erwerbslose und Nichterwerbspersonen erstellt.

Während der Kompensationsfaktor für alle Personen eines gegebenen Haushalts denselben Wert annimmt, variiert der Anpassungsfaktor - und damit auch der endgültige Personenfaktor (als Produkt von Kompensations- und Anpassungsfaktor) - zwischen den Personen eines Haushalts. Die Ergebnisse haushaltsorientierter Auswertungen sind daher bei Heranziehung des Personenfaktors davon abhängig, welche Person des Haushalts zur Zählung des Haushalts herangezogen wird. Zur Lösung dieser Problematik wird zusätzlich ein Haushaltsfaktor errechnet. Dieser ergibt sich aus dem ungewogenen arithmetischen Mittel der Personenfaktoren der zum Haushalt gehörenden Personen und weist damit für alle Personen des Haushalts denselben Wert aus. Der Haushaltsfaktor wird grundsätzlich für alle haushalts- und familienbezogenen Tabellen genutzt.

5 Fehlerrechnung zur 1 %-Mikrozensusstichprobe

5.1 Stichprobenfehler und systematische Fehler

Bei Stichprobenerhebungen, die nach dem Zufallsprinzip ausgewählt worden sind, treten zwei Arten von Fehlern auf:

- Zufallsbedingte Stichprobenfehler
- Nicht zufällige systematische Fehler.

Zufallsbedingte Stichprobenfehler sind Abweichungen, die darauf zurückzuführen sind, dass nicht alle Einheiten der untersuchten Gesamtheit, sondern nur eine Stichprobe für die Statistik herangezogen wird.

Systematische Fehler sind nicht zufallsabhängige Abweichungen, die z.B. auf falschen Angaben der Befragten oder Interviewer, Fehlern bei der Abgrenzung der Gesamtheit, dem Ausfall von zu befragenden Einheiten sowie auf Fehlern bei der Aufbereitung beruhen können.

Der Wert eines zufallsbedingten Stichprobenfehlers lässt sich nicht exakt ermitteln, sondern nur größenordnungsmäßig abschätzen. Als Schätzwert dient der sog. Standardfehler, der aus den Einzeldaten der Stichprobe berechnet werden kann.

Kann Normalverteilung für die Stichprobenwerte zumindest näherungsweise vorausgesetzt werden, so liegt der jeweilige Wert aus der Grundgesamtheit mit einer Wahrscheinlichkeit von rund 68 % im Bereich des

einfachen und mit einer Wahrscheinlichkeit von ca. 95 % im Bereich des zweifachen Standardfehlers um den hochgerechneten Wert.

Die Größe des Standardfehlers und die Genauigkeit von Stichprobenergebnissen hängt von der Gestaltung des Auswahlplanes, von den "design"-Elementen ab, beim Mikrozensus sind dies vor allem:

- (a) Auswahlstich, (b) Schichtung und Anordnung der Auswahlbezirke (vor der Auswahl), (c) Klumpung der Erhebungseinheiten in den Auswahlbezirken, (d) Hochrechnungsverfahren.

Die Größe der Auswahlbezirke (Klumpengröße, gemessen an der Zahl der Erhebungseinheiten) beeinflusst die Genauigkeit der Ergebnisse, und zwar über

- (a) die durchschnittliche Größe der Auswahlbezirke und (b) die Streuung der Größe der Auswahlbezirke.

Die mit dem neuen Auswahlplan ab 1990 vollzogene stichprobenmethodische Neugestaltung des Mikrozensus ließ (bei gleichem Auswahlatz) gegenüber dem bisherigen Konzept eine insgesamt deutlich erhöhte Präzision der Ergebnisse erwarten, da im Vergleich zum bis 1989 gültigen Auswahlplan

- (a) die durchschnittliche Auswahlbezirksgröße deutlich verringert,
- (b) die Variabilität der Auswahlbezirksgröße vermindert und
- (c) eine tiefere regionale Schichtung vorgenommen wurde.

Die vorliegenden Erkenntnisse aus der Fehlerrechnung zum Mikrozensus 1990 bestätigen diese Erwartungshaltung.

5.2 Fehlerrechnung

Der relative Standardfehler v_g des Schätzwertes

$$(1) \hat{n}_g = n_g / f$$

für die Fallzahl n_g (Personen, Haushalte) einer Merkmalskategorie g⁵⁾ bei freier Hochrechnung wird mit folgender Formel geschätzt:

$$(2) \hat{v}_g^2 = \frac{1-f}{n_g^2} \sum_{h=1}^L m_h \cdot s_{gh}^2$$

In (1) und (2) bedeuten:

f : Auswahlatz,

L : Anzahl der Schichten

$n_g = \sum_{h=1}^L \sum_{i=1}^{m_h} n_{ghi}$: Anzahl der Stichprobenfälle der Merkmalskategorie g mit

n_{ghi} : Anzahl der Stichprobenfälle der Merkmalskategorie g im Zählbezirk i der Schicht h und,

m_h : Anzahl der Zählbezirke in der Schicht h der Stichprobe,

$$s_{gh}^2 = \sum_{i=1}^{m_h} (n_{ghi} - n_{gh})^2 / (m_h - 1) : \text{Varianz der}$$

Stichprobenfälle je Zählbezirk in der Schicht h mit

$$\bar{n}_{gh} = \sum_{i=1}^{m_h} n_{ghi} / m_h : \text{Mittelwert der Stichprobenfälle je}$$

Zählbezirk in der Schicht h und Merkmalskategorie g.

Dieser Ansatz berücksichtigt die Auswahl von ganzen Zählbezirken (Klumpen von Erhebungseinheiten) und die Schichtung der Zählbezirke. Dagegen konnte bei diesem Ansatz die zur Verminderung des Stichprobenfehlers getroffene regionale Anordnung der Zählbezirke von der Auswahl nicht berücksichtigt werden.

Eine Anpassung der Mikrozensusergebnisse an die "fortgeschriebene Bevölkerung" wurde bei diesem Ansatz ebenfalls nicht berücksichtigt.

5.3 Schätzung des relativen Standardfehlers aus den Besetzungszahlen der Tabellenfelder

Für eine einfache ungeschichtete Zufallsauswahl von Aufbereitungseinheiten (Personen, Haushalte) kann der relative Standardfehler v_g (Bin) auf einfache Weise nach dem Binomialansatz geschätzt werden;

$$(3) \hat{v}_{g(\text{Bin})}^2 = \frac{1-f}{n-1} \frac{1-p_g}{p_g},$$

wobei

n : Anzahl der Stichprobenfälle (Aufbereitungseinheiten) insgesamt,

$p_g = n_g / n$: Anteil der Fälle der Merkmalskategorie g an allen Aufbereitungseinheiten in der Stichprobe,

f, n_g : siehe Formeln (1) und (2).

Für die in die Fehlerrechnung einbezogenen Merkmalskategorien g kann man den Wert des Quotienten

$$(4) k_g = \frac{\hat{v}_g}{\hat{v}_{g(\text{Bin})}}$$

⁵⁾ Über Werte eines oder mehrerer Erhebungsmerkmale definiert (Beispiel g: 18- bis 25jährige männliche Erwerbstätige).

berechnen. Der Quotient k_g wird als Zuschlagsfaktor zum Binomialansatz bezeichnet. Es hat sich gezeigt, dass k_g für alle in die Fehlerrechnung einbezogenen Merkmalskategorien g nicht kleiner als 1 ist, d.h. der Stichprobenfehler nach dem tatsächlichen Auswahlverfahren des Mikrozensus ist (bei freier Hochrechnung) nicht kleiner als der Stichprobenfehler bei einer einfachen ungeschichteten Zufallsauswahl von Aufbereitungseinheiten. Man bezeichnet k_g auch als "design-effect-Faktor", da er das "design" des Auswahlplans quantifiziert.

Die für den Mikrozensus 1990 ermittelten Zuschlagsfaktoren für die in die Fehlerrechnung einbezogenen Merkmalskategorien sind auszugsweise in der Übersicht 2 zusammen mit den relativen Standardfehlern aufgeführt.

Der Zuschlagsfaktor hat keinen konstanten Wert, sondern nimmt mit dem Anteilswert p_g näherungsweise linear zu, jedoch nach Gruppen von Merkmalskategorien unterschiedlich stark.

$$(5) \quad k(p_g) \approx a + b \cdot p_g, \quad a, b : \text{Konstanten}$$

Damit lässt sich für jede Merkmalsgruppe eine empirisch bestimmte Näherungsfunktion für eine Schätzung \hat{v}_g des relativen Standardfehlers des hochgerechneten Ergebnisses n_g mit Hilfe des Binomialansatzes angeben:

$$(6) \quad \hat{v}_g = k'(p_g) \cdot \hat{v}_g(\text{Bin}) \text{ mit}$$

$$k'(p_g) = a + b \cdot p_g$$

Eine auch im Hinblick auf Vergleiche mit dem bisherigen Stichprobendesign des Mikrozensus sinnvolle Vorgehensweise besteht darin, die im Mikrozensus nachzuweisenden Merkmale bzw. Merkmalskombinationen für Zwecke der Standardfehlerabschätzung (analog zu Fehlerrechnung von 1978/79) in drei Gruppen einzuteilen:

(a) Gruppen der Bevölkerung und Erwerbstätigen, ohne solche nach Ausländern oder Beschäftigten in Land- und Forstwirtschaft (B/E),

(b) Gruppen der Bevölkerung und Erwerbstätigen nach Ausländern oder Beschäftigten in Land- und Forstwirtschaft (A/L) und

(c) Gruppen nach Haushalten (H).

Für diese Gruppen ergaben sich folgende Werte $k'(p_g)$:

$$(7) \text{ a) B/E: jeweils } k'(p_g) = 1,136 + 1,61 \cdot p_g,$$

$$\text{b) A/L: jeweils } k'(p_g) = 1,169 + 25,04 \cdot p_g,$$

$$\text{c) H : jeweils } k'(p_g) = 1,119 + 1,14 \cdot p_g.$$

Die Abweichungen der über die Fehlerrechnung nach (4) berechneten k_g von den mit $k'(p_g)$ geschätzten sind in den 3 Gruppen jeweils relativ gering, im Mittel kleiner als 15 bis 20 %.

Für die drei Merkmalsgruppen B/E, A/L und H sind in der Übersicht 3a bzw. für die drei Merkmalsgruppen B/E, L und H in der Übersicht 3b mit Hilfe von (6) und (7) geschätzte relative Standardfehler für Ergebnisse des früheren Bundesgebietes bzw. der neuen Länder und Berlin-Ost in Abhängigkeit von hochgerechneten Fallzahlen graphisch dargestellt.

Mit Hilfe dieser Fehlerkurven können die relativen Standardfehler der Mikrozensusergebnisse einer Stichtagserhebung für das Bundesgebiet näherungsweise abgeschätzt werden, wobei die Ergebnisse jeweils einer der drei Merkmalsgruppen zuzuordnen sind.

Die graphische Darstellung der Fehlerkurven in den Übersichten 3a und 3b zeigt weiter, dass der einfache relative Standardfehler für hochgerechnete Besetzungszahlen unter 5 000, d.h. für weniger als 50 Fälle in der Stichprobe, bei allen Merkmalsgruppen über 15 % hinausgeht. Ergebnisse mit einem einfachen relativen Standardfehler über 15 % haben nur noch einen geringen Aussagewert und sollten deshalb für Vergleiche nicht mehr herangezogen werden.

Übersicht 2:
Ergebnisse der Fehlerrechnung zum Mikrozensus im April 1990 für ausgewählte Merkmale
Früheres Bundesgebiet

Gegenstand der Nachweisung	Insgesamt	Einfacher relativer Standardfehler ¹⁾
	1 000	%
Bevölkerung in Privathaushalten	63 491	0,2
ledig	24 239	0,3
verheiratet zusammenlebend	30 900	0,3
verheiratet getrenntlebend	876	1,3
verwitwet	5 111	0,5
geschieden	2 365	0,7
Frauen	32 820	0,2
davon: ledig	11 201	0,4
verheiratet zusammenlebend	15 450	0,3
verheiratet getrenntlebend	394	1,7
verwitwet	4 357	0,5
geschieden	1 419	0,9
Privathaushalte	28 175	0,2
Deutsche	26 317	0,2
Ausländer	1 858	1,2
Männlich	19 803	0,2
Weiblich	8 372	0,4
mit 1 Person	9 849	0,4
mit 2 Personen	8 520	0,3
mit 3 Personen	4 712	0,5
mit 4 Personen	3 602	0,6
mit 5 und mehr Personen	1 493	1,0
Alter der Bezugsperson (von ... bis unter ... Jahren)		
unter 25	1 593	1,1
25 - 45	9 791	0,4
45 - 65	10 003	0,3
65 und mehr	6 788	0,5
Haushaltsnettoeinkommen (von ... bis unter ... DM)		
unter 1 200	3 119	0,8
1 200 - 1 800	3 608	0,6
1 800 - 2 500	5 323	0,5
2 500 - 3 000	2 810	0,6
3 000 - 4 000	4 540	0,5
4 000 - 5 000	2 793	0,6
5 000 und mehr	3 369	0,7
Sonstige ²⁾	2 614	0,8
Familien/Alleinstehende ohne Kinder	23 763	0,2
Ehepaare	15 302	0,3
ohne Kinder	6 525	0,4
mit Kindern	8 778	0,4
1 Kind	4 147	0,5
2 Kinder	3 400	0,6
3 und mehr Kinder	1 231	1,1
Alleinerziehende	1 822	0,8

1) Freie Hochrechnung; Ergebnisse nach Kompensation und vor Anpassung unter Bezug auf die Bevölkerung am Ort der Hauptwohnung geschätzt.

2) Haushalte, in denen mindestens eine Person in ihrer Haupttätigkeit selbständiger Landwirt oder mithelfender Familienangehöriger ist, sowie Haushalte ohne Angabe.

Übersicht 3a

Einfacher relativer Standardfehler einer 1 % - Mikrozensusstichprobe, früheres Bundesgebiet

Merkmale nach
B/E: Bevölkerung, Erwerbstätige (nicht in L. u. F.),
A/L: Ausländer, Erwerbstätige in Land- u. Forstwirtschaft,
H : Haushalte

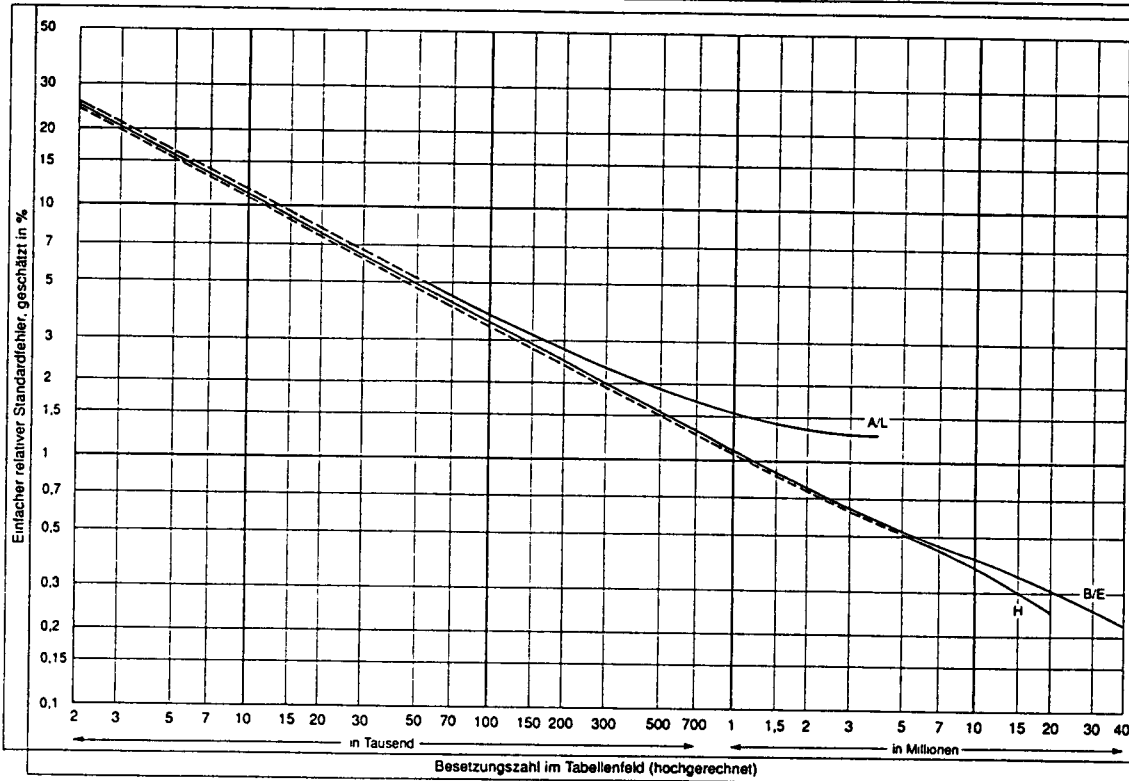

*) Ergebnisse ohne Anpassung an die 'fortgeschriebene Bevölkerung', Standardfehler geschätzt nach dem Binomialsatz unter Berücksichtigung eines Korrekturfaktors für den Schichtungs- und Klumpeneffekt

Statistisches Bundesamt 93 0075

Übersicht 3b

Einfacher relativer Standardfehler einer 1 % - Mikrozensusstichprobe, neue Länder und Berlin - Ost

Merkmale nach
B/E: Bevölkerung, Erwerbstätige (nicht in L. u. F.),
L : Erwerbstätige in Land- u. Forstwirtschaft,
H : Haushalte

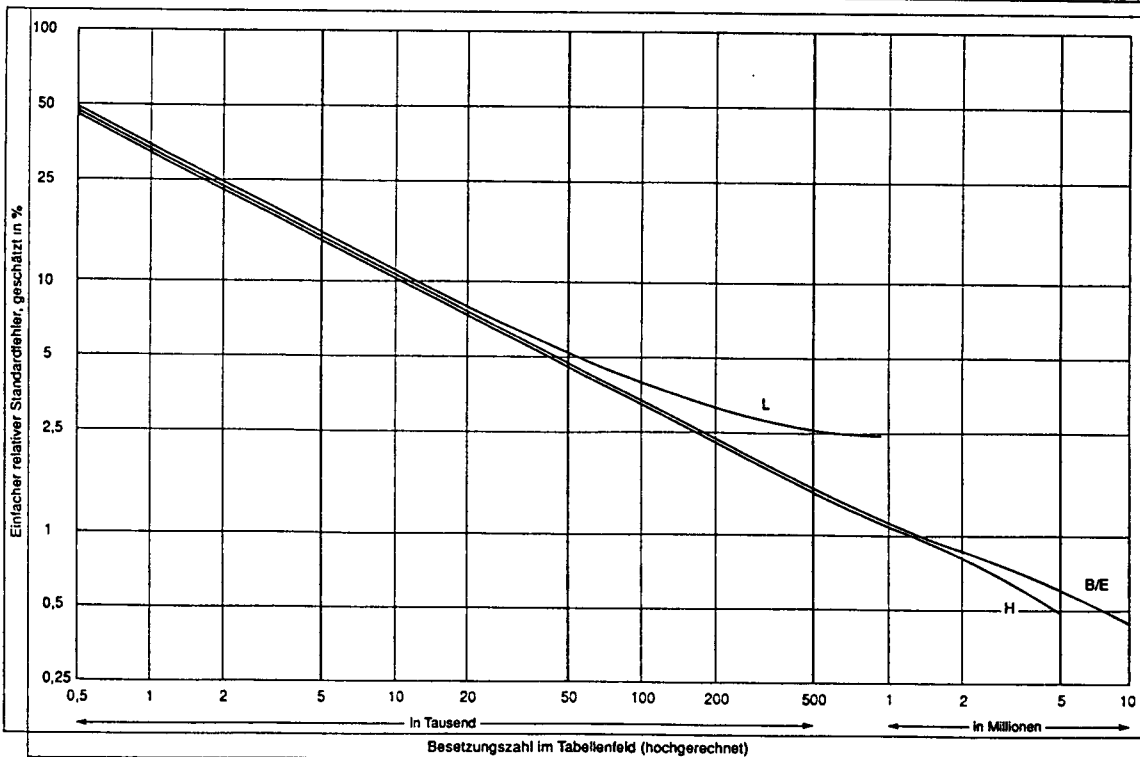

*) Aus Fehlerrechnung für das frühere Bundesgebiet geschätzte Ergebnisse ohne Anpassung an die 'fortgeschriebene Bevölkerung', Standardfehler geschätzt nach dem Binomialsatz unter Berücksichtigung eines Korrekturfaktors für den Schichtungs- und Klumpeneffekt

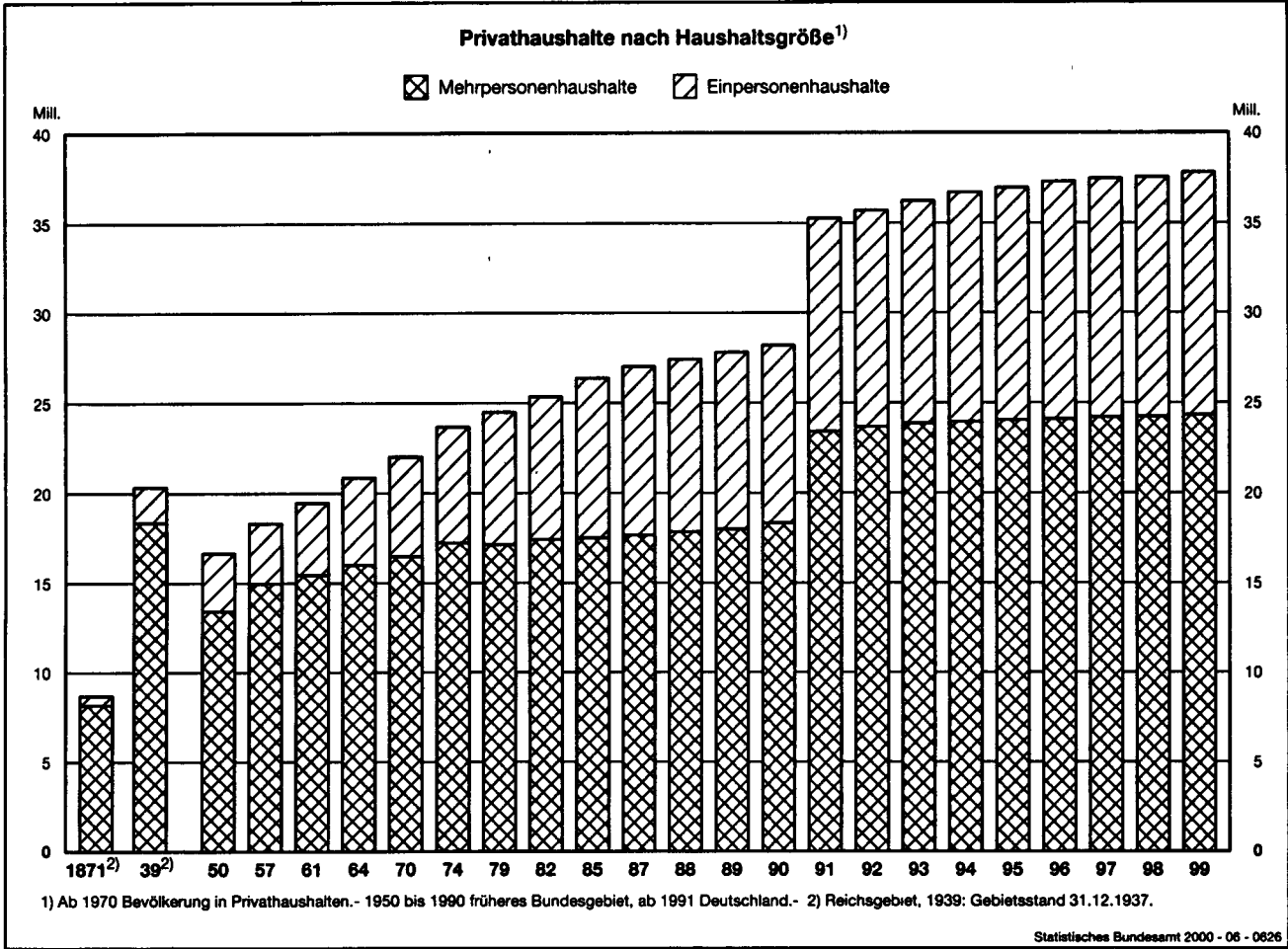
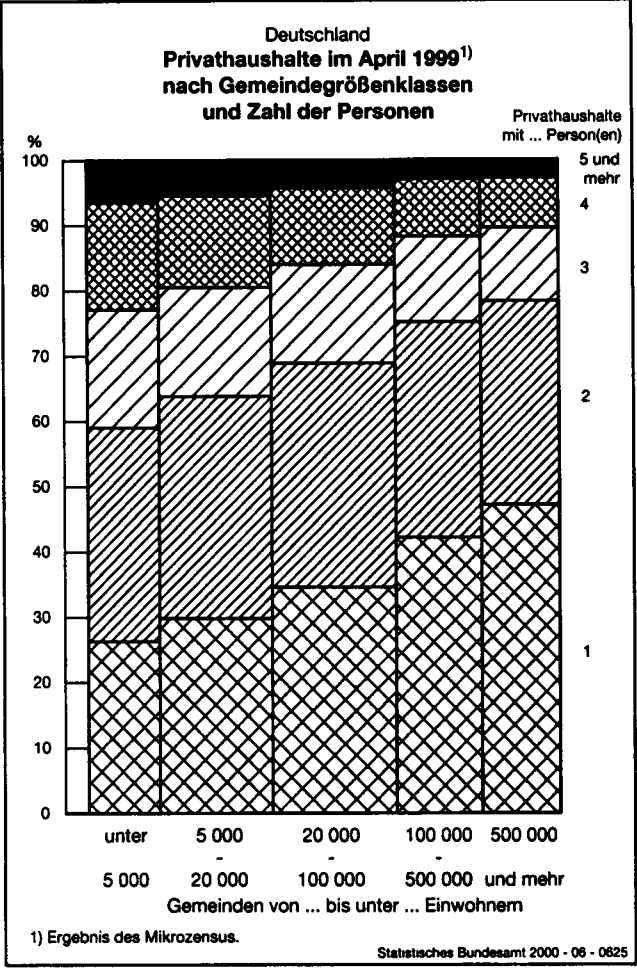
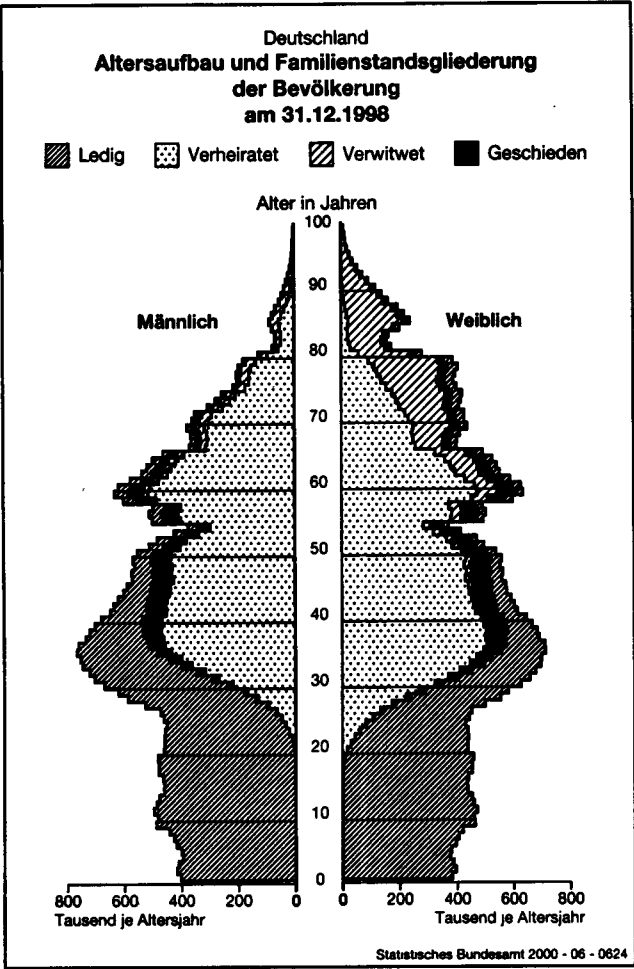

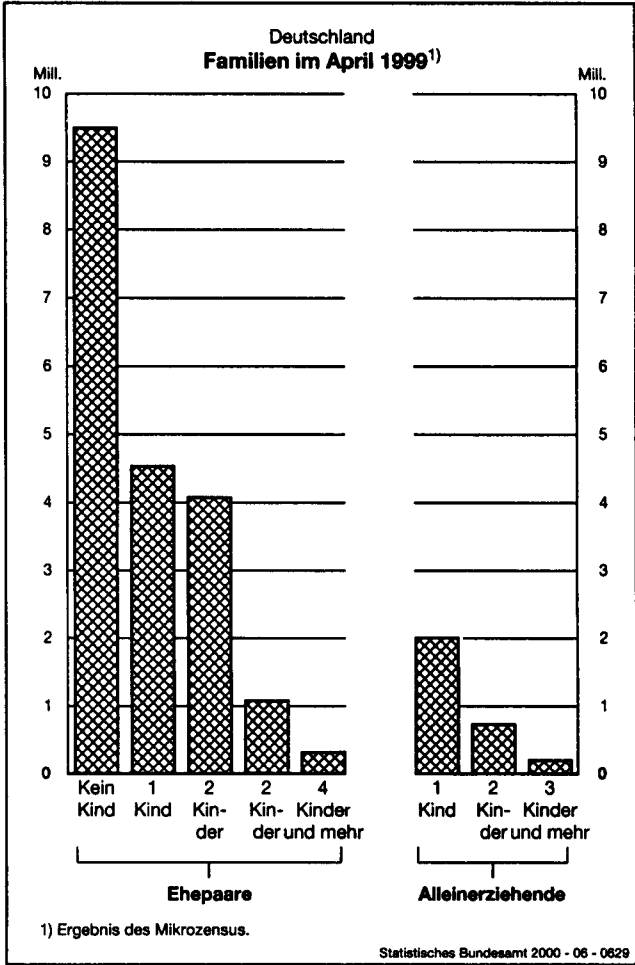
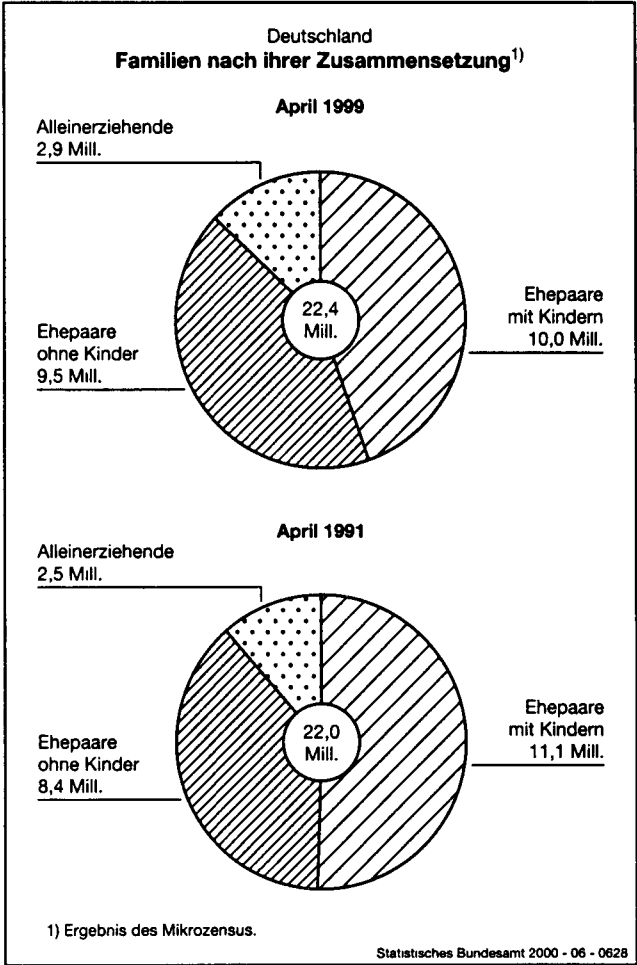
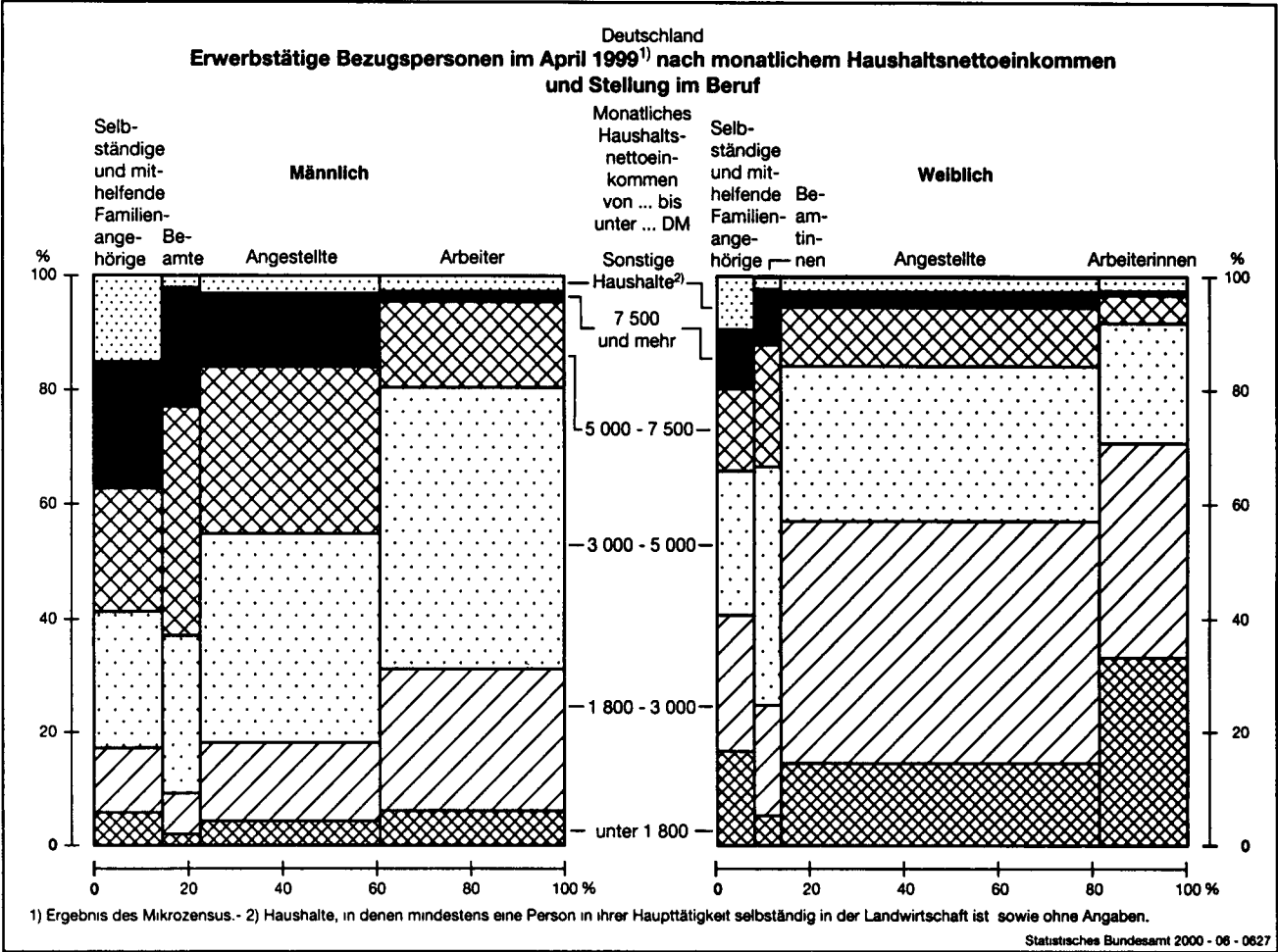

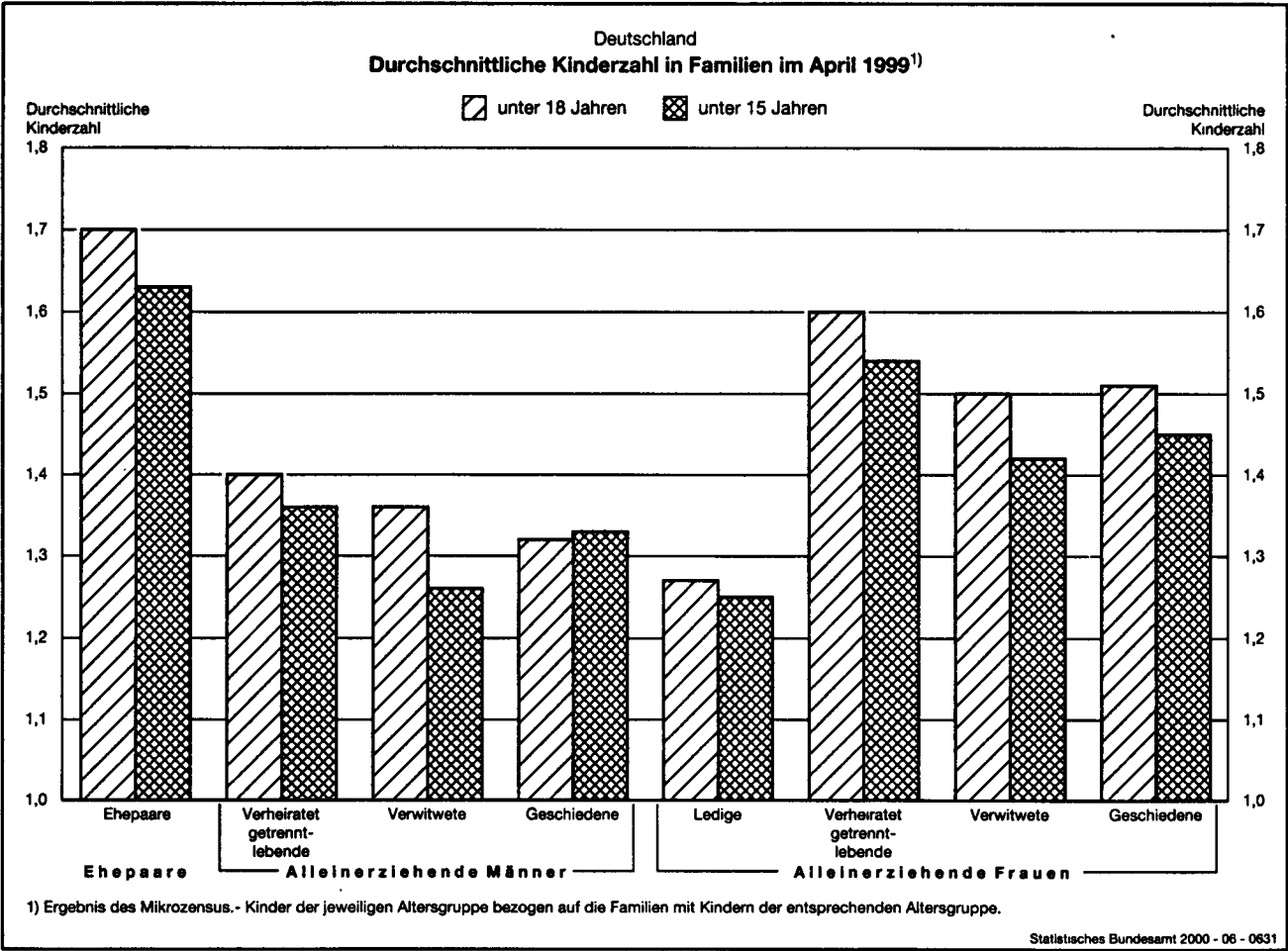
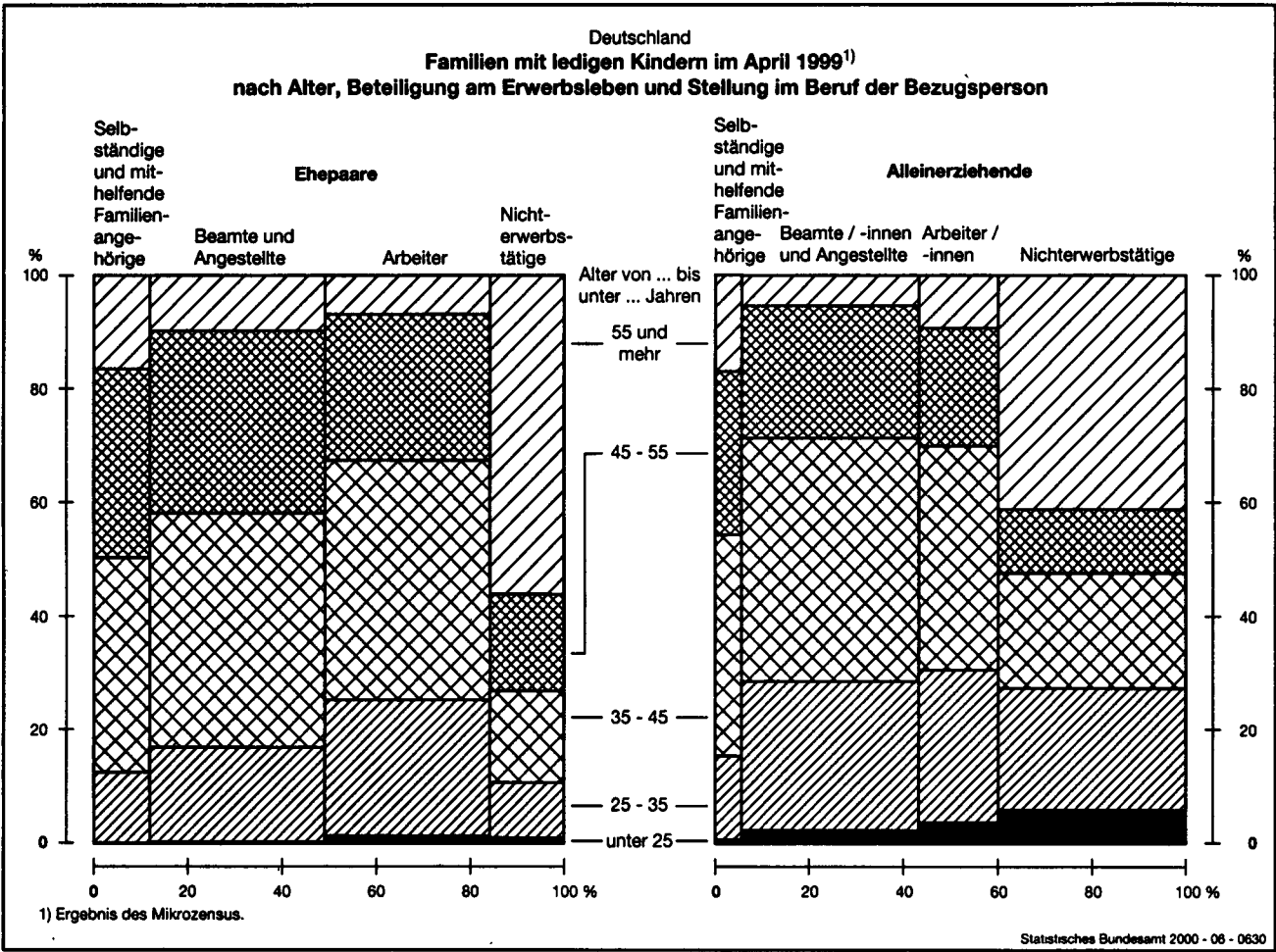

Tabellenteil

Tabellenübersicht 1:

Auszählgruppe ----- Merkmal ----- Gebietsstand	Tabellen																								
	1.1	2.1	2.2	2.3	2.4	2.5	2.6	2.7	2.8	2.9	2.10	2.11	2.12	2.13	2.14	2.15	2.16	2.17	2.18	2.19	2.20	2.21	2.22	2.23	
Bevölkerung in Privathaushalten	X																							X	X
Privathaushalte	X	X	X	X	X	X	X	X	X	X	X	X	X	X	X	X	X	X	X	X	X	X			
Alter der Kinder									X								X								
Altersgruppen	X	X	X	X				X		X				X	X				X		X		X	X	
Ausgewählte Staaten																						X			
Beteiligung am Erwerbsleben	X									X	X							X							
Bundesländer					X	X	X						X												
Einpersonenhaushalte	X	X		X		X		X	X	X	X		X	X	X	X		X	X	X	X			X	
Familienstand	X	X	X		X						X	X				X				X	X		X	X	
Gemeindegrößenklassen	X						X	X																	
Generationen																					X				
Geschlecht	X		X	X	X					X				X		X		X	X					X	X
Haushaltsgröße	X	X	X	X		X	X		X		X	X								X		X	X		
Haushaltsnettoeinkommen (im Monat)	X							X				X	X	X	X	X	X	X	X						
Mehrpersonenhaushalte	X	X		X		X		X	X	X	X		X	X	X	X		X		X	X			X	
Nettoeinkommen (im Monat)	X																								
Ohne/mit Kindern						X			X								X								
Quoten der Bezugspersonen																									
Regierungsbezirke						X																			
Staatsangehörigkeit der Bezugsperson	X			X							X						X	X		X					X
Stellung im Beruf	X									X	X							X							
Überwiegender Lebensunterhalt	X																								
Zahl der Einkommensbezieher																X	X								
Zahl der Kinder						X			X									X							
Deutschland	X	X	X	X	X	X	X		X	X	X	X	X	X	X	X	X	X	X	X	X	X	X	X	X
Früheres Bundesgebiet	X				X	X	X						X												
Neue Länder und Berlin-Ost	X				X	X	X						X												

Haushalte bzw. Bevölkerung in Privathaushalten nach Gliederungsmerkmalen

nummern																				Auszählgruppe			
																				Merkmal			
2.24	2.25	2.26	2.27	2.28	2.29	7.1	7.2	7.3	7.4	7.5	7.6	7.7	7.8	7.9	7.10	7.11	7.12	7.13	7.14	Gebietsstand			
X	X	X	X	X	X											X	X	X	X	Bevölkerung in Privathaushalten			
						X	X	X	X	X	X	X	X	X						Privathaushalte			
																				Alter der Kinder			
X	X				X						X				X	X	X		X	Altersgruppen			
																				Ausgewählte Staaten			
		X										X								Beteiligung am Erwerbsleben			
				X	X				X											Bundesländer			
X		X	X		X	X	X	X	X	X	X	X	X	X			X		X	Einpersonenhaushalte			
X	X		X	X						X						X		X		Familienstand			
								X												Gemeindegrößenklassen			
X														X						Generationen			
		X		X			X			X	X	X			X	X		X		Geschlecht			
			X			X	X	X							X					Haushaltsgröße			
													X							Haushaltsnettoeinkommen (im Monat)			
X		X	X		X	X	X	X		X	X	X	X	X			X	X	X	Mehrpersonenhaushalte			
	X	X																		Nettoeinkommen (im Monat)			
																				Ohne/mit Kindern			
															X					Quoten der Bezugspersonen			
																				Regierungsbezirke			
			X				X													Staatsangehörigkeit der Bezugsperson			
		X										X								Stellung im Beruf			
																				Überwiegender Lebensunterhalt			
																				Zahl der Einkommensbezieher			
																				Zahl der Kinder			
X	X	X	X	X	X	X	X	X	X	X	X	X	X	X		X	X	X	X	Deutschland			
				X	X	X	X	X	X	X	X	X	X	X		X	X	X	X	Früheres Bundesgebiet			
				X	X				X											Neue Länder und Berlin-Ost			

Tabellenübersicht 2: Familien bzw. Bevölkerung in Familien, nichteheliche Lebens

Auszählgruppe Merkmal Gebietsstand	Tabellen																											
	1.2	1.4	3.1	3.2	3.3	3.4	3.5	3.6	3.7	3.8	3.9	3.10	3.11	3.12	3.13	3.14	3.15	3.16	3.17	3.18	3.19	4.1	4.2	4.3	4.4	4.5	4.6	4.7
Bevölkerung in Familien									X																			
Bevölkerung in Privathaushalten																						X	X	X	X	X	X	X
Familien	X		X	X	X	X	X	X	X		X	X	X	X														
Ehepaare	X														X	X	X	X		X								
Erwerbstätige Ehepaare																			X									
Alleinstehende ohne Kinder																					X							
Nichteheliche Lebensgemeinschaften																						X	X	X	X	X	X	X
Ledige Kinder in Familien		X																										
Alleinerziehende	X	X	X	X	X	X	X		X		X	X	X	X														
Alleinstehende																					X							
Alter der Kinder	X	X	X	X	X		X	X		X													X	X	X		X	X
Altersgruppen	X						X			X					X	X	X				X		X	X				
Ausbildungsabschluß (beruflicher)																												
Ausländer	X	X			X	X						X		X						X	X	X						
Besuch von Kindergarten, -krippe, -hort		X																										
Beteiligung am Erwerbsleben	X	X									X	X					X	X			X							X
Bezugspersonen	X		X		X	X	X	X	X		X	X	X	X							X							
Bundesländer									X																			
Deutsche	X	X				X							X							X	X	X						
Durchschnittliche Kinderzahl																							X					
Ehedauer																X												
Ehepaare	X	X	X		X	X	X		X		X	X	X	X	X	X	X	X	X	X								
Familienstand	X		X		X		X			X											X		X		X			
Gemeindegrößenklassen								X																				
Geschlecht	X	X	X		X		X			X		X	X	X	X	X	X	X	X	X	X	X	X	X	X	X	X	X
Mit Kindern	X		X		X	X	X	X	X	X	X	X	X	X	X	X	X	X	X	X		X	X	X	X	X	X	X
Nettoeinkommen (im Monat)																		X		X	X					X	X	
Nettoeinkommen (im Monat) der Bezugsperson																					X							
Nettoeinkommen (im Monat) der Familie	X											X	X															
Ohne Kinder	X		X		X	X	X		X	X	X	X	X	X	X	X	X	X	X	X	X	X	X	X	X	X	X	X
Schulabschluß (allgemeiner)																												
Schulbesuch		X																										
Staatsangehörigkeiten (ausgewählte)						X																						
Stellung im Beruf	X									X											X							
Überwiegender Lebensunterhalt	X																											
Wochenarbeitszeit (normalerweise geleistete)																			X									
Zahl der Kinder	X	X	X		X	X		X	X	X	X	X	X	X							X					X		
Zahl der Kinder der jeweiligen Altersgruppe			X		X			X		X													X					
Deutschland	X	X	X	X	X	X	X	X	X	X	X	X	X	X	X	X	X	X	X	X	X	X	X	X	X	X	X	X
Früheres Bundesgebiet	X	X							X													X						
Neue Länder und Berlin-Ost	X	X							X																			

gemeinschaften und ledige Kinder in Familien nach Gliederungsmerkmalen

nummern																											Auszählgruppe	
4.8	4.9	4.10	5.1	5.2	5.3	5.4	5.5	5.6	5.7	5.8	5.9	5.10	5.11	5.12	7.15	7.16	7.17	7.18	7.19	7.20	7.21	7.22	7.23	7.24	7.25	7.26	Merkmal	
																											Gebietsstand	
																											Bevölkerung in Familien	
x	x	x														x	x	x	x	x	x	x	x				Bevölkerung in Privathaushalten	
																											Familien	
																									x		Ehepaare	
																											Erwerbstätige Ehepaare	
																											Alleinstehende ohne Kinder	
x	x	x																									Nichteheliche Lebensgemeinschaften	
				x	x	x	x	x	x	x	x	x	x	x												x	x	Ledige Kinder in Familien
				x		x	x	x	x				x	x	x	x	x	x	x	x	x		x			x	x	Alleinerziehende
																											Alleinstehende	
x	x	x	x	x	x	x	x	x	x	x	x	x	x	x				x	x		x					x	x	Alter der Kinder
																x												Altersgruppen
			x																									Ausbildungsabschluß (beruflicher)
											x											x						Ausländer
					x	x	x	x		x	x	x		x														Besuch von Kindergarten, -krippe, -hort
						x	x	x		x	x		x						x						x			Beteiligung am Erwerbsleben
																x	x	x	x	x	x		x					Bezugspersonen
																							x	x				Bundesländer
											x														x			Deutsche
																										x		Durchschnittliche Kinderzahl
																												Ehedauer
				x		x	x	x	x				x	x	x	x	x	x	x	x	x		x	x	x	x	x	Ehepaare
				x				x	x					x		x		x				x				x	x	Familienstand
					x																							Gemeindegrößenklassen
x	x	x	x	x				x	x	x		x		x		x	x	x			x		x	x	x	x	x	Geschlecht
x	x	x														x	x	x	x	x	x		x	x				Mit Kindern
																												Nettoeinkommen (im Monat)
																												Nettoeinkommen (im Monat) der Bezugsperson
						x				x			x								x							Nettoeinkommen (im Monat) der Familie
x	x	x														x	x			x	x	x		x	x			Ohne Kinder
		x																										Schulabschluß (allgemeiner)
				x					x	x	x	x	x	x														Schulbesuch
																												Staatsangehörigkeiten (ausgewählte)
						x				x			x							x								Stellung im Beruf
x																												Überwiegender Lebensunterhalt
																												Wochenarbeitszeit (normalerweise geleistete)
																x		x	x				x	x				Zahl der Kinder
																			x									Zahl der Kinder der jeweiligen Altersgruppe
x	x	x	x	x	x	x	x	x	x	x	x	x	x	x	x	x	x	x	x	x	x	x	x	x	x	x	x	Deutschland
																x	x	x	x	x	x	x	x	x	x	x	x	Früheres Bundesgebiet
																												Neue Länder und Berlin-Ost

Tabellenübersicht 3: Frauen nach Gliederungsmerkmalen

Auszählgruppe Merkmal Gebietsstand	Tabellennummern																			
	1 3	6 1	6 2	6 3	6 4	6 5	6 6	6 7	6 8	6 9	7 27	7 28	7 29	7 30	7 31	7 32	7 33	7 34	7 35	7 36
Bevölkerung am Familienwohnsitz	x	x	x	x	x	x	x	x	x	x	x	x	x	x	x	x	x	x	x	x
Frauen (im Alter von 15 Jahren und mehr)	x	x	x	x		x	x	x	x	x	x	x	x			x	x	x	x	
Frauen (im Alter von 15 bis unter 65 Jahren)					x									x	x					x
Erwerbstätige Frauen								x							x	x				x
Alter der Kinder	x	x		x	x	x		x					x	x	x	x	x	x		x
Altersgruppen	x	x				x	x	x	x								x			
Ausländerinnen	x		x									x								
Beteiligung am Erwerbsleben	x			x			x										x		x	x
Bundesländer										x										
Deutsche	x		x																	
Erwerbstätigenquote					x	x										x				
Familienstand	x	x	x	x	x	x	x	x	x	x	x	x	x	x	x	x		x		x
Mit Kindern	x	x	x	x	x	x	x	x	x	x	x	x	x	x	x	x	x	x	x	x
Nettoeinkommen (im Monat)	x								x										x	
Ohne Kinder	x	x	x	x	x	x	x	x	x	x	x	x	x	x	x	x	x		x	x
Staatsangehörigkeiten (ausgewählte)			x																	
Stellung im Beruf	x						x													
Überwiegender Lebensunterhalt	x																			
Wochenarbeitszeit (normalerweise geleistete)								x												x
Zahl der Kinder	x	x	x	x	x			x			x	x								
Zahl der Kinder der jeweiligen Altersgruppe		x		x	x			x												
Deutschland	x	x	x	x	x	x	x	x	x	x	x	x	x	x	x	x	x	x	x	x
Früheres Bundesgebiet	x									x	x	x	x	x	x	x	x	x	x	x
Neue Länder und Berlin-Ost	x									x										

1 Zusammenfassende Übersicht

1.1 Strukturdaten im April 1999 über Privathaushalte sowie die Bevölkerung in Privathaushalten *)

Gegenstand der Nachweisung	Deutschland		Veränderung gegenüber April 1998	Früheres Bundesgebiet		Veränderung gegenüber April 1998	Neue Länder und Berlin-Ost		Veränderung gegenüber April 1998
	insgesamt			zusammen			zusammen		
	1 000	%		1 000	%		1 000	%	
Privathaushalte insgesamt									
Insgesamt	37 795	100,0	0,7	30 822	100,0	0,6	6 972	100,0	1,1
Haushaltsgröße									
Einpersonenhaushalte	13 485	35,7	1,4	11 194	36,3	0,9	2 290	32,8	4,1
Mehrpersonenhaushalte	24 310	64,3	0,3	19 628	63,7	0,5	4 682	67,2	-0,3
mit 2 Personen	12 554	33,2	1,3	10 156	33,0	1,3	2 398	34,4	1,4
mit 3 Personen	5 645	14,9	0,0	4 405	14,3	0,1	1 241	17,8	0,0
mit 4 Personen	4 444	11,8	-1,8	3 609	11,7	-1,2	835	12,0	-4,5
mit 5 und mehr Personen	1 666	4,4	-0,6	1 458	4,7	-0,2	208	3,0	-3,4
Mit deutscher Bezugsperson	35 181	93,1	0,7	28 281	91,8	0,6	6 900	99,0	1,0
Mit ausländischer Bezugsperson	2 614	6,9	0,8	2 542	8,2	0,6	72	1,0	8,1
Mit männlicher Bezugsperson	26 201	69,3	0,3	21 517	69,8	0,3	4 684	67,2	0,3
Mit weiblicher Bezugsperson	11 593	30,7	1,7	9 305	30,2	1,4	2 288	32,8	2,8
Alter der Bezugsperson (von bis unter Jahren)									
unter 25	1 559	4,1	3,2	1 260	4,1	1,4	300	4,3	11,4
25 - 35	6 269	16,6	-3,4	5 226	17,0	-3,5	1 043	15,0	-2,9
35 - 45	7 259	19,2	3,1	5 877	19,1	3,6	1 383	19,8	1,0
45 - 55	6 085	16,1	0,8	4 969	16,1	0,5	1 116	16,0	1,7
55 - 65	7 055	18,7	0,7	5 692	18,5	0,7	1 363	19,6	0,7
65 - 75	5 304	14,0	0,9	4 286	13,9	0,5	1 018	14,6	2,5
75 und mehr	4 263	11,3	1,9	3 514	11,4	2,0	749	10,7	1,2
Familienstand der Bezugsperson									
ledig	8 168	21,6	2,5	6 771	22,0	1,5	1 398	20,0	7,8
verheiratet zusammenlebend	19 485	51,6	-0,3	15 918	51,6	0,0	3 568	51,2	-1,5
verheiratet getrenntlebend	1 197	3,2	1,7	1 014	3,3	1,0	183	2,6	6,1
verwitwet	5 513	14,6	-0,2	4 458	14,5	-0,2	1 056	15,1	0,0
geschieden	3 431	9,1	3,2	2 662	8,6	3,3	769	11,0	2,7
Stellung der Bezugsperson im Beruf									
Erwerbspersonen	23 566	62,4	0,5	19 231	62,4	0,4	4 335	62,2	0,7
Erwerbstätige	21 219	56,1	1,1	17 666	57,3	0,8	3 553	51,0	2,2
Selbständige	2 705	7,2	0,0	2 315	7,5	-0,1	390	5,6	0,7
Mithelfende Familien- angehörige	67	0,2	-14,3	62	0,2	-14,6	/	/	/
Beamte/ Beamtinnen	1 591	4,2	-1,6	1 450	4,7	-2,6	141	2,0	9,4
Angestellte	9 484	25,1	2,8	7 997	25,9	2,7	1 487	21,3	3,5
Arbeiter/ -innen	7 372	19,5	0,0	5 842	19,0	-0,1	1 530	21,9	0,7
Erwerbslose	2 347	6,2	-4,7	1 565	5,1	-4,4	782	11,2	-5,3
Nichterwerbspersonen	14 228	37,6	1,1	11 591	37,6	1,0	2 637	37,8	1,7
Monatliches Haushaltsnettoein- kommen (von bis unter DM)									
unter 1 000	1 504	4,0	-5,2	1 207	3,9	-6,0	297	4,3	-2,1
1 000 - 1 800	4 849	12,8	-3,0	3 722	12,1	-3,0	1 127	16,2	-3,2
1 800 - 2 500	6 368	16,8	-2,6	4 973	16,1	-2,9	1 395	20,0	-1,3
2 500 - 3 000	3 910	10,3	-2,0	3 090	10,0	-2,1	820	11,8	-1,4
3 000 - 4 000	6 799	18,0	-0,7	5 380	17,5	-0,9	1 419	20,4	0,3
4 000 - 5 000	5 043	13,3	2,9	4 197	13,6	2,8	846	12,1	3,3
5 000 - 6 000	3 064	8,1	7,2	2 628	8,5	6,6	436	6,3	11,0
6 000 - 7 500	2 358	6,2	9,1	2 074	6,7	7,8	284	4,1	19,7
7 500 - 10 000	1 516	4,0	12,2	1 390	4,5	11,0	127	1,8	27,1
10 000 - 12 000	337	0,9	15,0	314	1,0	13,9	22	0,3	33,3
12 000 und mehr	376	1,0	11,3	359	1,2	10,9	17	0,2	20,2
Sonstige 1)	1 670	4,4	-0,1	1 489	4,8	0,4	181	2,6	-3,9
Überwiegender Lebensunterhalt der Bezugsperson									
Erwerbstätigkeit	20 361	53,9	0,9	16 943	55,0	0,7	3 418	49,0	1,8
Arbeitslosengeld/-hilfe	1 921	5,1	-4,0	1 206	3,9	-3,1	715	10,3	-5,6
Rente, Pension	12 932	34,2	2,0	10 410	33,8	2,1	2 523	36,2	1,7
Angehörige	1 104	2,9	-5,0	1 007	3,3	-6,2	98	1,4	8,8
Vermögen Vermietung, Zinsen	279	0,7	-1,9	268	0,9	-1,1	10	0,1	-18,0
Sozialhilfe	717	1,9	-5,1	645	2,1	-5,8	71	1,0	1,9
Leistungen aus einer Pflege- versicherung	19	0,0	-7,3	14	0,0	-12,8	/	/	/
Sonstige Unterstützungen (z B BA FoG)	462	1,2	2,3	330	1,1	1,6	133	1,9	4,3
Gemeindegrößenklassen (von bis unter Einwohnern)									
unter 5 000	5 731	15,2	-1,4	3 756	12,2	1,6	1 974	28,3	-6,5
5 000 - 10 000	3 803	10,1	3,3	3 082	10,0	0,3	721	10,3	18,3
10 000 - 20 000	5 176	13,7	2,3	4 474	14,5	1,7	702	10,1	5,6
20 000 - 50 000	6 502	17,2	1,2	5 364	17,4	1,4	1 138	16,3	0,2
50 000 - 100 000	3 410	9,0	0,2	2 980	9,7	-0,1	430	6,2	2,8
100 000 - 200 000	2 894	7,7	-0,2	2 623	8,5	-0,1	271	3,9	-0,8
200 000 - 500 000	3 986	10,5	0,6	2 913	9,5	-0,7	1 072	15,4	4,4
500 000 und mehr	6 293	16,7	0,1	5 629	18,3	0,0	664	9,5	1,3

*) Ergebnis des Mikrozensus - Bevölkerung in Privathaushalten
1) Selbständige in der Landwirtschaft bzw. Haushalte, in denen

mindestens eine Person in ihrer Haupttätigkeit selbständig
in der Landwirtschaft ist, sowie ohne Angabe

1 Zusammenfassende Übersicht

1.1 Strukturdaten im April 1999 über Privathaushalte sowie die Bevölkerung in Privathaushalten *)

Gegenstand der Nachweisung	Deutschland		Früheres Bundesgebiet		Neue Länder und Berlin-Ost				
	insgesamt	Veränderung gegenüber April 1998	zusammen	Veränderung gegenüber April 1998	zusammen	Veränderung gegenüber April 1998			
	1 000	%	1 000	%	1 000	%			
darunter: Einpersonenhaushalte									
Zusammen..	13 485	100,0	1,4	11 194	100,0	0,9	2 290	100,0	4,1
Deutsche	12 744	94,5	1,3	10 483	93,6	0,7	2 261	98,7	3,9
Ausländer	741	5,5	3,9	712	6,4	3,2	29	1,3	24,0
Männlich	5 647	41,9	2,3	4 703	42,0	1,5	944	41,2	6,7
Weiblich	7 838	58,1	0,8	6 492	58,0	0,4	1 346	58,8	2,4
Alter (von bis unter Jahren)									
unter 25	1 071	7,9	4,4	878	7,8	2,3	193	8,4	15,8
25 - 35	2 537	18,8	-1,2	2 177	19,4	-2,0	360	15,7	4,2
35 - 45	1 703	12,6	5,8	1 453	13,0	5,1	251	10,9	9,7
45 - 55	1 300	9,6	2,2	1 099	9,8	1,8	202	8,8	4,4
55 - 65	1 860	13,8	1,8	1 518	13,6	1,5	342	14,9	3,1
65 - 75	2 138	15,9	-0,3	1 721	15,4	-0,8	418	18,2	2,0
75 und mehr	2 875	21,3	0,9	2 350	21,0	1,1	526	22,9	0,1
Familienstand									
ledig	5 999	44,5	2,0	5 119	45,7	1,0	880	38,4	8,5
verheiratet getrenntlebend	768	5,7	2,6	670	6,0	2,0	99	4,3	7,0
verwitwet	4 668	34,6	-0,3	3 783	33,8	-0,3	885	38,6	-0,1
geschieden	2 050	15,2	3,1	1 623	14,5	2,8	427	18,6	3,9
Stellung im Beruf									
Erwerbspersonen	6 779	50,3	2,5	5 720	51,1	1,7	1 058	46,2	7,0
Erwerbstätige	5 922	43,9	3,0	5 110	45,6	2,1	813	35,5	9,3
Selbständige	604	4,5	1,3	533	4,8	1,2	71	3,1	2,0
Mithelfende Familienangehörige	14	0,1	-25,0	12	0,1	-30,9	/	/	/
Beamte/ Beamtinnen	405	3,0	0,6	365	3,3	-0,3	40	1,7	10,4
Angestellte	3 164	23,5	3,8	2 790	24,9	3,0	375	16,4	10,0
Arbeiter/-innen	1 735	12,9	3,2	1 409	12,6	1,7	326	14,2	9,9
Erwerbslose	856	6,3	-1,1	611	5,5	-1,6	246	10,7	-0,1
Nichterwerbspersonen	6 706	49,7	0,3	5 474	48,9	0,0	1 232	53,8	1,8
Monatliches Nettoeinkommen (von bis unter DM)									
unter 1 000	1 311	9,7	-4,6	1 046	9,3	-5,4	265	11,6	-1,4
1 000 - 1 800	3 825	28,4	-0,8	2 927	26,2	-1,0	897	39,2	0,1
1 800 - 2 500	3 953	29,3	0,0	3 180	28,4	-1,5	773	33,8	6,6
2 500 - 3 000	1 557	11,5	5,3	1 392	12,4	4,3	165	7,2	14,7
3 000 - 4 000	1 310	9,7	7,2	1 222	10,9	6,2	88	3,8	23,6
4 000 - 5 000	510	3,8	11,8	485	4,3	11,1	25	1,1	26,1
5 000 - 6 000	221	1,6	15,5	210	1,9	13,8	11	0,5	58,6
6 000 - 7 500	126	0,9	19,4	119	1,1	19,3	7	0,3	20,6
7 500 - 10 000	99	0,7	19,1	94	0,8	19,8	/	/	/
10 000 - 12 000	10	0,1	8,4	9	0,1	13,0	/	/	/
12 000 und mehr	19	0,1	-6,2	18	0,2	-7,5	/	/	/
Sonstige 1)	544	4,0	-0,9	492	4,4	-0,4	52	2,3	-5,2
Überwiegender Lebensunterhalt									
Erwerbstätigkeit	5 580	41,4	2,8	4 814	43,0	2,0	766	33,4	8,3
Arbeitslosengeld/-hilfe	698	5,2	-0,9	479	4,3	-1,0	219	9,6	-0,8
Rente, Pension	6 053	44,9	1,2	4 872	43,5	1,1	1 181	51,6	1,5
Angehörige	539	4,0	-4,9	491	4,4	-7,3	47	2,1	29,9
Vermögen, Vermietung, Zinsen	125	0,9	-2,6	120	1,1	-1,8	/	/	/
Sozialhilfe	269	2,0	-1,4	243	2,2	-2,3	26	1,1	8,8
Leistungen aus einer Pflegeversicherung	8	0,1	-28,1	7	0,1	-31,8	/	/	/
Sonstige Unterstützungen (z B BAFöG)	213	1,6	5,2	168	1,5	3,6	44	1,9	11,7
Gemeindegrößenklassen (von bis unter Einwohnern)									
unter 5 000	1 507	11,2	0,9	997	8,9	3,3	510	22,3	-3,5
5 000 - 10 000	1 105	8,2	3,1	890	8,0	0,3	215	9,4	16,9
10 000 - 20 000	1 572	11,7	2,4	1 352	12,1	1,9	221	9,6	5,7
20 000 - 50 000	2 158	16,0	2,1	1 760	15,7	2,0	398	17,4	2,6
50 000 - 100 000	1 274	9,4	1,6	1 116	10,0	0,3	157	6,9	12,1
100 000 - 200 000	1 199	8,9	0,6	1 104	9,9	0,6	95	4,1	0,6
200 000 - 500 000	1 702	12,6	1,0	1 300	11,6	-0,6	403	17,6	6,5
500 000 und mehr	2 968	22,0	0,6	2 676	23,9	0,1	292	12,8	5,0

*) Ergebnis des Mikrozensus - Bevölkerung in Privathaushalten
1) Selbständige in der Landwirtschaft bzw. Haushalte, in denen

mindestens eine Person in ihrer Haupttätigkeit selbständig in der Landwirtschaft ist, sowie ohne Angabe

1 Zusammenfassende Übersicht

1.1 Strukturdaten im April 1999 über Privathaushalte sowie die Bevölkerung in Privathaushalten *)

Gegenstand der Nachweisung	Deutschland			Früheres Bundesgebiet			Neue Länder und Berlin-Ost		
	insgesamt		Veränderung gegenüber April 1998	zusammen		Veränderung gegenüber April 1998	zusammen		Veränderung gegenüber April 1998
	1 000	%		1 000	%		1 000	%	
Bevölkerung in Privathaushalten									
Insgesamt	82 251	100,0	0,2	66 999	100,0	0,3	15 253	100,0	-0,3
Haushaltsgröße									
Einpersonenhaushalte	13 485	16,4	1,4	11 194	16,7	0,9	2 290	15,0	4,1
Mehrpersonenhaushalte	68 767	83,6	-0,1	55 804	83,3	0,1	12 962	85,0	-1,0
mit 2 Personen	25 108	30,5	1,3	20 312	30,3	1,3	4 796	31,4	1,4
mit 3 Personen	16 936	20,6	0,0	13 214	19,7	0,1	3 722	24,4	0,0
mit 4 Personen	17 777	21,6	-1,8	14 435	21,5	-1,2	3 342	21,9	-4,5
mit 5 und mehr Personen	8 945	10,9	-0,7	7 842	11,7	-0,3	1 103	7,2	-3,2
Mit deutscher Bezugsperson	75 194	91,4	0,2	60 107	89,7	0,4	15 087	98,9	-0,3
Mit ausländischer Bezugsperson	7 058	8,6	-0,6	6 892	10,3	-0,7	165	1,1	5,1
Männlich	39 948	48,6	0,1	32 569	48,6	0,1	7 379	48,4	-0,2
Weiblich	42 304	51,4	0,2	34 430	51,4	0,4	7 874	51,6	-0,3
Alter (von bis unter Jahren)									
unter 25	21 952	26,7	0,0	17 868	26,7	0,3	4 084	26,8	-1,2
25 - 35	11 933	14,5	-4,4	9 962	14,9	-4,2	1 971	12,9	-5,1
35 - 45	12 780	15,5	2,5	10 323	15,4	2,9	2 457	16,1	0,9
45 - 55	10 542	12,8	0,6	8 578	12,8	0,4	1 964	12,9	1,6
55 - 65	11 657	14,2	1,0	9 371	14,0	1,1	2 286	15,0	0,5
65 - 75	7 916	9,6	1,0	6 380	9,5	0,5	1 536	10,1	3,1
75 und mehr	5 471	6,7	2,0	4 517	6,7	2,3	954	6,3	1,0
Familienstand									
ledig	31 570	38,4	0,4	25 790	38,5	0,4	5 780	37,9	0,6
verheiratet zusammenlebend	39 189	47,6	-0,3	32 027	47,8	0,0	7 162	47,0	-1,5
verheiratet getrenntlebend	1 369	1,7	1,7	1 164	1,7	1,1	205	1,3	5,3
verwitwet	6 128	7,5	-0,5	4 949	7,4	-0,5	1 179	7,7	-0,4
geschieden	3 995	4,9	3,3	3 069	4,6	3,4	926	6,1	3,0
Stellung im Beruf									
Erwerbspersonen	40 973	49,8	0,7	32 745	48,9	0,9	8 228	53,9	0,0
Erwerbstätige	36 845	44,8	1,6	30 110	44,9	1,5	6 735	44,2	2,2
Selbständige	3 660	4,4	-0,1	3 107	4,6	-0,3	552	3,6	0,6
Mithelfende Familien- angehörige	316	0,4	-19,9	300	0,4	-20,0	16	0,1	-18,3
Beamte/ Beamtinnen	2 388	2,9	-0,4	2 116	3,2	-1,6	272	1,8	9,5
Angestellte	18 043	21,9	2,9	14 817	22,1	3,1	3 226	21,1	2,0
Arbeiter/ -innen	12 438	15,1	1,4	9 769	14,6	1,2	2 669	17,5	2,3
Erwerbslose	4 128	5,0	-6,4	2 635	3,9	-4,8	1 493	9,8	-9,1
Nichterwerbspersonen	41 279	50,2	-0,4	34 254	51,1	-0,4	7 025	46,1	-0,5
Monatliches Haushaltsnettoein- kommen (von bis unter DM)									
unter 1 000	1 798	2,2	-6,4	1 456	2,2	-7,0	343	2,2	-3,7
1 000 - 1 800	6 304	7,7	-4,9	4 865	7,3	-4,6	1 440	9,4	-6,2
1 800 - 2 500	9 834	12,0	-5,0	7 563	11,3	-4,7	2 271	14,9	-5,9
2 500 - 3 000	7 506	9,1	-5,5	5 741	8,6	-5,6	1 766	11,6	-5,3
3 000 - 4 000	16 393	19,9	-2,6	12 731	19,0	-2,7	3 662	24,0	-2,4
4 000 - 5 000	13 706	16,7	1,5	11 239	16,8	1,7	2 467	16,2	0,7
5 000 - 6 000	8 796	10,7	5,9	7 413	11,1	5,3	1 383	9,1	9,2
6 000 - 7 500	7 170	8,7	8,6	6 221	9,3	7,0	949	6,2	20,2
7 500 - 10 000	4 628	5,6	11,0	4 206	6,3	9,5	422	2,8	27,8
10 000 - 12 000	1 075	1,3	14,2	998	1,5	12,6	77	0,5	39,7
12 000 und mehr	1 141	1,4	11,4	1 088	1,6	10,6	53	0,3	29,7
Sonstige 1)	3 899	4,7	0,0	3 479	5,2	0,6	420	2,8	-4,4
Überwiegender Lebensunterhalt									
Erwerbstätigkeit	33 954	41,3	1,6	27 529	41,1	1,5	6 424	42,1	1,9
Arbeitslosengeld/-hilfe	3 081	3,7	-5,9	1 773	2,6	-3,1	1 308	8,6	-9,4
Rente, Pension	17 458	21,2	2,3	13 627	20,3	2,4	3 832	25,1	2,1
Angehörige	24 849	30,2	-2,5	21 692	32,4	-2,3	3 156	20,7	-4,0
Vermögen, Vermietung, Zinsen	388	0,5	-0,5	374	0,6	0,4	15	0,1	-18,8
Sozialhilfe	1 573	1,9	1,2	1 430	2,1	0,8	143	0,9	6,1
Leistungen aus einer Pflege- versicherung	72	0,1	-13,4	53	0,1	-17,4	19	0,1	0,0
Sonstige Unterstützungen (z B BA FoG)	876	1,1	4,8	520	0,8	3,7	356	2,3	6,4
Gemeindegrößenklassen (von bis unter Einwohnern)									
unter 5 000	14 124	17,2	-1,8	9 323	13,9	1,4	4 801	31,5	-7,5
5 000 - 10 000	8 984	10,9	3,0	7 352	11,0	-0,1	1 632	10,7	19,5
10 000 - 20 000	11 971	14,6	1,8	10 429	15,6	1,4	1 542	10,1	4,8
20 000 - 50 000	14 432	17,5	0,6	12 040	18,0	0,9	2 392	15,7	-1,0
50 000 - 100 000	7 205	8,8	-0,7	6 319	9,4	-0,7	886	5,8	-1,0
100 000 - 200 000	5 850	7,1	-1,0	5 292	7,9	-0,8	558	3,7	-2,7
200 000 - 500 000	7 800	9,5	0,0	5 642	8,4	-1,1	2 158	14,1	3,0
500 000 und mehr	11 886	14,5	-0,4	10 601	15,8	-0,4	1 285	8,4	-0,1

*) Ergebnis des Mikrozensus - Bevölkerung in Privathaushalten
1) Selbständige in der Landwirtschaft bzw Haushalte, in denen

mindestens eine Person in ihrer Haupttätigkeit selbstständig
in der Landwirtschaft ist, sowie ohne Angabe

1 Zusammenfassende Übersicht
1.2 Strukturdaten im April 1999 über Familien *)

Gegenstand der Nachweisung	Deutschland			Früheres Bundesgebiet			Neue Länder und Berlin-Ost		
	insgesamt		Veränderung gegenüber April 1998	zusammen		Veränderung gegenüber April 1998	zusammen		Veränderung gegenüber April 1998
	1 000	%		1 000	%		1 000	%	
Familien insgesamt									
Insgesamt.....	22 405	100,0	0,2	18 044	100,0	0,4	4 361	100,0	-0,6
Mit deutscher Bezugsperson.....	20 538	91,7	0,2	16 226	89,9	0,5	4 312	98,9	-0,7
Mit ausländischer Bezugsperson.....	1 867	8,3	-0,3	1 818	10,1	-0,4	49	1,1	4,8
Mit männlicher Bezugsperson.....	19 991	89,2	-0,3	16 307	90,4	-0,1	3 684	84,5	-1,4
Mit weiblicher Bezugsperson.....	2 414	10,8	4,5	1 737	9,6	4,7	677	15,5	3,8
Alter der Bezugsperson (von .. bis unter .. Jahren)									
unter 25	256	1,1	-1,4	206	1,1	-1,5	50	1,1	-1,1
25 - 35	3 045	13,6	-6,2	2 464	13,7	-5,9	581	13,3	-7,5
35 - 45	5 248	23,4	2,3	4 160	23,1	3,0	1 088	24,9	-0,6
45 - 55	4 531	20,2	0,1	3 663	20,3	0,0	868	19,9	0,6
55 - 65	4 952	22,1	0,1	3 972	22,0	0,2	980	22,5	-0,2
65 - 75	3 043	13,6	2,1	2 466	13,7	1,8	577	13,2	3,2
75 und mehr	1 330	5,9	4,3	1 114	6,2	4,4	216	4,9	3,6
Familienstand der Bezugsperson									
ledig.....	778	3,5	6,6	475	2,6	6,7	301	6,9	6,4
verheiratet zusammenlebend.....	19 479	86,9	-0,3	15 908	88,2	0,0	3 572	81,9	-1,5
verheiratet getrenntlebend.....	375	1,7	1,2	299	1,7	0,2	76	1,8	5,2
verwitwet.....	663	3,0	0,7	537	3,0	0,9	126	2,9	-0,2
geschieden.....	1 111	5,0	4,1	826	4,6	4,7	286	6,6	2,5
Stellung der Bezugsperson im Beruf									
Erwerbspersonen.....	15 342	68,5	-0,6	12 313	68,2	-0,3	3 030	69,5	-1,4
Erwerbstätige.....	13 948	62,3	0,0	11 420	63,3	0,1	2 527	58,0	-0,2
Selbständige.....	1 944	8,7	-0,7	1 644	9,1	-0,9	299	6,9	0,7
Mithelfende Familienangehörige.....	53	0,2	-11,3	51	0,3	-8,4	/	/	/
Beamte/ Beamtinnen.....	1 083	4,8	-2,4	997	5,5	-3,1	86	2,0	6,7
Angestellte.....	5 533	24,7	2,2	4 539	25,2	2,4	994	22,8	1,3
Arbeiter/-innen.....	5 335	23,8	-1,3	4 189	23,2	-1,1	1 146	26,3	-2,0
Erwerbslose.....	1 395	6,2	-6,0	892	4,9	-5,3	502	11,5	-7,0
Nichterwerbspersonen.....	7 063	31,5	1,8	5 731	31,8	1,9	1 331	30,5	1,3
Monatisches Familiennettoeinkommen (von .. bis unter .. DM)									
unter 1 000	296	1,3	-8,1	221	1,2	-9,5	75	1,7	-3,7
1 000 - 1 800	1 120	5,0	-8,7	837	4,6	-8,9	284	6,5	-8,1
1 800 - 2 500	2 391	10,7	-6,0	1 774	9,8	-4,8	617	14,1	-9,4
2 500 - 3 000	2 255	10,1	-6,2	1 643	9,1	-6,3	612	14,0	-6,1
3 000 - 4 000	5 075	22,7	-2,2	3 874	21,5	-2,6	1 201	27,5	-1,0
4 000 - 5 000	3 968	17,7	2,3	3 255	18,0	2,1	712	16,3	3,2
5 000 - 6 000	2 466	11,0	6,7	2 100	11,6	6,2	366	8,4	10,0
6 000 - 7 500	1 935	8,6	8,8	1 702	9,4	7,4	233	5,4	19,9
7 500 und mehr	1 831	8,2	12,0	1 693	9,4	10,8	138	3,2	28,8
Sonstige 1)	1 068	4,8	-0,4	946	5,2	0,3	123	2,8	-5,4
Überwiegender Lebensunterhalt der Bezugsperson									
Erwerbstätigkeit.....	13 494	80,2	-0,1	11 051	61,2	0,0	2 442	56,0	-0,3
Arbeitslosengeld/-hilfe.....	1 133	5,1	-5,5	671	3,7	-4,2	462	10,6	-7,4
Rente, Pension.....	6 575	29,3	2,9	5 295	29,3	3,2	1 280	29,4	1,9
Angehörige.....	385	1,7	-8,5	352	2,0	-7,0	33	0,8	-21,5
Vermögen, Vermietung, Zinsen.....	137	0,6	-1,3	133	0,7	-0,4	/	/	/
Sozialhilfe.....	436	1,9	-6,9	392	2,2	-7,5	44	1,0	-0,6
Leistungen aus einer Pflegeversicherung.....	9	0,0	-3,4	7	0,0	-13,2	/	/	/
Sonstige Unterstützungen (z.B. BAFOG).....	236	1,1	0,9	143	0,8	-1,3	93	2,1	4,4
Zahl der ledigen Kinder in der Familie (ohne Altersbegrenzung) ohne im Haushalt lebende									
ledige Kinder.....	9 492	42,4	0,9	7 703	42,7	0,9	1 789	41,0	0,8
Mit Kindern.....	12 913	57,6	-0,4	10 341	57,3	-0,1	2 572	59,0	-1,5
1 Kind.....	6 530	29,1	0,1	5 078	28,1	0,1	1 452	33,3	0,2
2 Kinder.....	4 801	21,4	-1,0	3 879	21,5	-0,3	922	21,1	-4,0
3 Kinder.....	1 223	5,5	-0,3	1 065	5,9	-0,1	158	3,6	-2,0
4 Kinder.....	265	1,2	-0,6	235	1,3	-0,2	30	0,7	-3,1
5 und mehr Kinder.....	95	0,4	-0,6	84	0,5	0,0	10	0,2	-5,4
Mit Kind(ern) im Alter von .. bis unter .. Jahren in der Familie									
unter 3	2 105	9,4	-0,7	1 836	10,2	-1,4	270	6,2	3,9
3 - 6	2 069	9,2	-2,5	1 831	10,1	-3,2	238	5,5	4,0
unter 6	3 584	16,0	-1,4	3 125	17,3	-2,0	459	10,5	3,2
6 - 10	2 978	13,3	-2,9	2 505	13,9	0,6	474	10,9	-18,0
unter 10	5 548	24,8	-1,8	4 719	26,2	-0,6	829	19,0	-8,2
10 - 15	3 778	16,9	0,8	2 894	16,0	1,4	884	20,3	-1,4
unter 15	7 959	35,5	-0,6	6 476	35,9	0,2	1 483	34,0	-4,1
15 - 18	2 509	11,2	-1,0	1 903	10,5	-0,7	606	13,9	-2,0
unter 18	9 312	41,6	-0,7	7 486	41,5	-0,1	1 827	41,9	-3,2
18 - 27	3 740	16,7	1,0	2 912	16,1	0,5	829	19,0	2,6
unter 27	11 734	52,4	-0,5	9 375	52,0	-0,1	2 358	54,1	-2,0
27 und älter	1 390	6,2	0,5	1 151	6,4	-0,1	239	5,5	3,7

*) Ergebnis des Mikrozensus. - Bevölkerung am Familienwohnsitz -
Einschließlich der Alleinerziehenden, die Partner in einer nicht-
ehelichen Lebensgemeinschaft sind

1) Familien, in denen mindestens eine Person in ihrer Haupttätigkeit
selbstständig in der Landwirtschaft ist, kein Einkommen sowie ohne Angabe

1 Zusammenfassende Übersicht
1.2 Strukturdaten im April 1999 über Familien *)

Gegenstand der Nachweisung	Deutschland			Früheres Bundesgebiet			Neue Länder und Berlin-Ost		
	insgesamt		Veränderung gegenüber April 1998	zusammen		Veränderung gegenüber April 1998	zusammen		Veränderung gegenüber April 1998
	1 000	%		1 000	%		1 000	%	
Ehepaare ohne im Haushalt lebende ledige Kinder									
Zusammen	9 492	100,0	0,9	7 703	100,0	0,9	1 789	100,0	0,8
Mit deutschem Ehemann	9 002	94,8	0,9	7 226	93,8	1,0	1 775	99,3	0,6
Mit ausländischem Ehemann	490	5,2	0,9	477	6,2	0,4	13	0,7	25,0
Alter der Ehefrau (von bis unter Jahren)									
unter 25	68	0,7	-0,8	63	0,8	-1,0	/	/	/
25 - 35	590	6,2	-4,6	538	7,0	-4,6	53	2,9	-4,6
35 - 45	575	6,1	1,4	519	6,7	0,8	56	3,2	6,8
45 - 55	1 241	13,1	-2,5	981	12,7	-2,5	260	14,5	-2,3
55 - 65	3 351	35,3	1,1	2 616	34,0	1,4	735	41,1	-0,1
65 - 75	2 542	26,8	2,5	2 046	26,6	2,3	496	27,7	3,1
75 und mehr	1 124	11,8	3,8	941	12,2	4,1	184	10,3	2,6
Alter der Ehefrau (von bis unter Jahren)									
unter 25	163	1,7	0,9	149	1,9	1,1	14	0,8	-1,6
25 - 35	667	7,0	-4,4	610	7,9	-4,7	57	3,2	-1,4
35 - 45	617	6,5	1,0	548	7,1	0,8	69	3,8	3,0
45 - 55	1 751	18,4	-1,9	1 389	18,0	-1,9	362	20,3	-1,9
55 - 65	3 424	36,1	2,4	2 688	34,9	2,9	736	41,2	0,6
65 - 75	2 153	22,7	1,1	1 715	22,3	0,5	438	24,5	3,4
75 und mehr	717	7,6	6,0	605	7,8	7,0	113	6,3	1,1
Beteiligung der Ehepartner am Erwerbsleben									
beide erwerbstätig	2 522	26,6	0,1	2 127	27,6	-0,2	396	22,1	1,9
nur Ehemann erwerbstätig	1 264	13,3	-2,0	1 068	13,9	-2,4	196	11,0	-0,2
nur Ehefrau erwerbstätig	780	8,2	4,8	608	7,9	5,7	172	9,6	1,6
beide nicht erwerbstätig	4 926	51,9	1,5	3 901	50,6	1,8	1 025	57,3	0,4
Monatliches Familiennettoeinkommen (von bis unter DM)									
unter 1 000	64	0,7	-12,6	59	0,8	-13,0	6	0,3	-7,8
1 000 - 1 800	418	4,4	-11,0	351	4,6	-10,2	67	3,7	-14,7
1 800 - 2 500	1 264	13,3	-6,1	957	12,4	-5,2	307	17,1	-8,9
2 500 - 3 000	1 269	13,4	-3,9	903	11,7	-4,2	365	20,4	-3,2
3 000 - 4 000	2 415	25,4	0,2	1 811	23,5	-0,7	604	33,8	3,1
4 000 - 5 000	1 543	16,3	5,9	1 304	16,9	4,3	239	13,3	15,7
5 000 - 6 000	851	9,0	9,2	771	10,0	9,0	80	4,5	11,3
6 000 - 7 500	601	6,3	7,2	555	7,2	8,4	45	2,5	16,8
7 500 und mehr	610	6,4	15,7	583	7,6	15,4	28	1,5	20,5
Sonstige 1)	456	4,8	-1,0	407	5,3	-0,7	48	2,7	-3,1
Überwiegender Lebensunterhalt des Ehemannes									
Erwerbstätigkeit	3 598	37,9	-1,1	3 039	39,4	-1,4	560	31,3	0,6
Arbeitslosengeld/-hilfe	378	4,0	-3,4	230	3,0	-3,3	148	8,3	-3,6
Rente, Pension	5 166	54,4	3,1	4 124	53,5	3,4	1 042	58,3	2,0
Angehörige	129	1,4	-3,1	117	1,5	-1,7	12	0,7	-14,7
Vermögen Vermietung, Zinsen	92	1,0	-2,6	90	1,2	-1,8	/	/	/
Sozialhilfe	52	0,5	-10,8	46	0,6	-14,9	5	0,3	/
Leistungen aus einer Pflegeversicherung	/	/	/	/	/	/	/	/	/
Sonstige Unterstützungen (z B BA FoG)	73	0,8	-3,4	55	0,7	0,6	18	1,0	-13,7

*) Ergebnis des Mikrozensus - Bevölkerung am Familienwohnsitz

1) Familien, in denen mindestens eine Person in ihrer Haupttätigkeit selbstständig in der Landwirtschaft ist, kein Einkommen sowie ohne Angabe

1 Zusammenfassende Übersicht
1.2 Strukturdaten im April 1999 über Familien *)

Gegenstand der Nachweisung	Deutschland			Früheres Bundesgebiet			Neue Länder und Berlin-Ost		
	insgesamt		Veränderung gegenüber April 1998	zusammen		Veränderung gegenüber April 1998	zusammen		Veränderung gegenüber April 1998
	1 000	%		1 000	%		1 000	%	
Ehepaare mit Kindern (ohne Altersbegrenzung)									
Zusammen.	9 987	100,0	-1,5	8 205	100,0	-0,9	1 783	100,0	-3,7
Mit deutschem Ehemann.	8 809	88,2	-1,5	7 055	86,0	-0,9	1 754	98,4	-3,7
Mit ausländischem Ehemann.	1 178	11,8	-1,4	1 149	14,0	-1,4	29	1,6	-2,2
Alter des Ehemannes (von ... bis unter ... Jahren)									
unter 25.	76	0,8	-8,3	69	0,8	-7,7	6	0,4	-14,1
25 - 35.	1 757	17,6	-8,6	1 478	18,0	-7,6	279	15,7	-13,5
35 - 45.	3 710	37,1	1,1	2 956	36,0	2,3	753	42,3	-3,7
45 - 55.	2 754	27,6	0,4	2 254	27,5	0,3	500	28,1	0,8
55 - 65.	1 304	13,1	-2,2	1 112	13,6	-2,4	192	10,8	-0,5
65 - 75.	324	3,2	0,4	280	3,4	0,2	44	2,5	2,3
75 und mehr.	63	0,6	5,3	56	0,7	3,7	7	0,4	18,3
Alter des Ehefrau (von ... bis unter ... Jahren)									
unter 25.	212	2,1	-7,6	192	2,3	-7,6	20	1,1	-7,9
25 - 35.	2 492	25,0	-6,3	2 084	25,4	-5,0	408	22,9	-12,5
35 - 45.	3 972	39,8	0,7	3 164	38,6	1,3	808	45,3	-1,9
45 - 55.	2 272	22,7	1,3	1 876	22,9	1,0	396	22,2	2,7
55 - 65.	817	8,2	-2,1	701	8,5	-1,8	117	6,5	-4,3
65 - 75.	189	1,9	-0,8	158	1,9	-2,1	30	1,7	6,4
75 und mehr.	33	0,3	8,0	29	0,4	6,4	/	/	/
Beteiligung der Ehepartner am Erverbsleben									
beide erwerbstätig.	5 389	54,0	3,0	4 235	51,6	3,6	1 154	64,7	1,1
nur Ehemann erwerbstätig.	3 015	30,2	-7,1	2 709	33,0	-6,2	306	17,2	-14,3
nur Ehefrau erwerbstätig.	556	5,6	-2,0	407	5,0	1,1	148	8,3	-9,6
beide nicht erwerbstätig.	1 028	10,3	-5,9	853	10,4	-5,6	175	9,8	-7,4
Monatliches Familiennettoein- kommen (von ... bis unter ... DM)									
unter 1 000.	47	0,5	-10,6	41	0,5	-12,2	6	0,3	2,2
1 000 - 1 800.	166	1,7	-14,7	140	1,7	-12,2	25	1,4	-26,2
1 800 - 2 500.	454	4,5	-17,6	352	4,3	-15,0	102	5,7	-25,4
2 500 - 3 000.	602	6,0	-16,6	466	5,7	-15,5	136	7,6	-19,9
3 000 - 4 000.	2 149	21,5	-6,7	1 680	20,5	-6,2	470	26,3	-8,6
4 000 - 5 000.	2 153	21,6	-1,0	1 727	21,1	-0,1	426	23,9	-4,3
5 000 - 6 000.	1 493	14,9	5,4	1 221	14,9	4,7	272	15,3	8,7
6 000 - 7 500.	1 254	12,6	8,9	1 072	13,1	7,1	182	10,2	20,9
7 500 und mehr.	1 171	11,7	10,1	1 063	13,0	8,3	108	6,1	31,1
Sonstige 1).	498	5,0	-1,3	443	5,4	0,0	56	3,1	-10,3
Überwiegender Lebensunterhalt des Ehemannes									
Erwerbstätigkeit.	8 301	83,1	-0,9	6 855	83,5	-0,5	1 446	81,1	-2,4
Arbeitslosengeld/-hilfe.	493	4,9	-8,5	328	4,0	-6,3	165	9,2	-12,6
Rente, Pension.	858	8,6	1,5	726	8,8	1,9	132	7,4	-0,6
Angehörige.	113	1,1	-16,5	101	1,2	-14,8	12	0,7	-28,5
Vermögen, Vermietung, Zinsen.	31	0,3	4,6	30	0,4	5,8	/	/	/
Sozialhilfe.	124	1,2	-12,0	115	1,4	-11,0	10	0,5	-22,1
Leistungen aus einer Pflege- versicherung.	/	/	/	/	/	/	/	/	X
Sonstige Unterstützungen (z.B. BAFOG)	66	0,7	-5,0	49	0,6	-4,0	17	1,0	-7,7
Zahl der ledigen Kinder in der Familie (ohne Altersbegrenzung)									
1 Kind.	4 529	45,3	-1,2	3 617	44,1	-1,1	912	51,2	-1,7
2 Kinder.	4 073	40,8	-2,0	3 351	40,8	-1,2	722	40,5	-5,7
3 Kinder.	1 070	10,7	-0,5	951	11,6	0,1	119	6,7	-5,6
4 Kinder.	232	2,3	-0,3	210	2,6	0,3	21	1,2	-6,3
5 und mehr Kinder.	84	0,8	-1,0	76	0,9	-0,5	8	0,5	-5,3
Mit Kind(em) im Alter von ... bis unter ... Jahren in der Familie									
unter 3.	1 727	17,3	-2,5	1 574	19,2	-2,7	152	8,6	0,4
3 - 6.	1 730	17,3	-2,9	1 578	19,2	-3,4	152	8,5	3,0
unter 6.	2 918	29,2	-2,5	2 649	32,3	-2,8	269	15,1	0,7
6 - 10.	2 415	24,2	-3,9	2 101	25,6	-0,5	314	17,6	-21,8
unter 10.	4 441	44,5	-3,0	3 930	47,9	-1,6	511	28,7	-12,6
10 - 15.	3 039	30,4	-0,5	2 386	29,1	0,5	653	36,6	-3,9
unter 15.	6 313	63,2	-1,9	5 321	64,9	-0,9	992	55,6	-6,9
15 - 18.	2 033	20,4	-2,3	1 569	19,1	-1,8	464	26,0	-3,8
unter 18.	7 364	73,7	-1,9	6 115	74,5	-1,1	1 248	70,0	-5,7
18 - 27.	3 058	30,6	0,5	2 400	29,3	0,4	658	36,9	1,1
unter 27.	9 276	92,9	-1,6	7 615	92,8	-1,0	1 661	93,1	-4,3
27 und älter.	883	8,8	0,0	742	9,0	-0,6	141	7,9	3,7

*) Ergebnis des Mikrozensus. - Bevölkerung am Familienwohnsatz

1) Familien, in denen mindestens eine Person in ihrer Haupttätigkeit selbstständig in der Landwirtschaft ist, kein Einkommen sowie ohne Angabe

1 Zusammenfassende Übersicht
1.2 Strukturdaten im April 1999 über Familien *)

Gegenstand der Nachweisung	Deutschland		Früheres Bundesgebiet		Neue Länder und Berlin-Ost	
	insgesamt	Veränderung gegenüber April 1998	zusammen	Veränderung gegenüber April 1998	zusammen	Veränderung gegenüber April 1998
	1 000	%	1 000	%	1 000	%
Alleinerziehende 1)						
Zusammen	2 926	100,0	2 137	100,0	789	100,0
Deutsche	2 727	93,2	1 944	91,0	782	99,1
Ausländer	199	6,8	192	9,0	7	0,9
Männlich	512	17,5	400	18,7	112	14,2
Weiblich	2 414	82,5	1 737	81,3	677	85,8
Alter (von bis unter Jahren)						
unter 25	113	3,9	74	3,5	39	5,0
25 - 35	697	23,8	448	20,9	250	31,6
35 - 45	963	32,9	685	32,1	278	35,2
45 - 55	537	18,3	429	20,1	108	13,7
55 - 65	296	10,1	244	11,4	53	6,7
65 - 75	177	6,0	140	6,6	37	4,7
75 und mehr	142	4,9	118	5,5	25	3,1
Familienstand						
ledig	776	26,5	475	22,2	301	38,1
verheiratet getrenntlebend	375	12,8	299	14,0	76	9,7
verwitwet	663	22,7	537	25,1	126	16,0
geschieden	1 111	38,0	826	38,6	286	36,2
Beteiligung am Erwerbsleben						
Erwerbstätige	1 757	60,1	1 282	60,0	476	60,3
Erwerbslose	345	11,8	178	8,3	167	21,2
Nichterwerbspersonen	823	28,1	677	31,7	146	18,6
Monatliches Familiennettoeinkommen (von bis unter DM)						
unter 1 000	185	6,3	122	5,7	63	7,9
1 000 - 1 800	537	18,3	345	16,1	192	24,3
1 800 - 2 500	673	23,0	465	21,8	208	26,3
2 500 - 3 000	384	13,1	273	12,8	111	14,0
3 000 - 4 000	510	17,4	383	17,9	127	16,1
4 000 - 5 000	272	9,3	224	10,5	48	6,1
5 000 - 6 000	122	4,2	107	5,0	14	1,8
6 000 - 7 500	81	2,8	75	3,5	6	0,8
7 500 und mehr	49	1,7	47	2,2	/	/
Sonstige 2)	114	3,9	96	4,5	19	2,4
Überwiegender Lebensunterhalt						
Erwerbstätigkeit	1 595	54,5	1 158	54,2	437	55,4
Arbeitslosengeld/-hilfe	262	9,0	113	5,3	149	18,9
Rente, Pension	551	18,8	445	20,8	106	13,5
Angehörige	144	4,9	135	6,3	9	1,1
Vermögen, Vermietung, Zinsen	14	0,5	13	0,6	/	/
Sozialhilfe	260	8,9	230	10,8	29	3,7
Leistungen aus einer Pflegeversicherung	/	/	/	/	/	/
Sonstige Unterstützungen (z B BA FoG)	97	3,3	39	1,8	58	7,3
Zahl der ledigen Kinder in der Familie (ohne Altersbegrenzung)						
1 Kind	2 001	68,4	1 461	68,4	540	68,4
2 Kinder	728	24,9	528	24,7	199	25,3
3 Kinder	152	5,2	114	5,3	39	4,9
4 und mehr Kinder	44	1,5	33	1,6	11	1,4
Mit Kind(ern) im Alter von bis unter Jahren in der Familie						
unter 3	378	12,9	261	12,2	117	14,9
3 - 6	339	11,6	253	11,8	86	11,0
unter 6	666	22,8	476	22,3	190	24,0
6 - 10	563	19,2	404	18,9	159	20,2
unter 10	1 108	37,9	790	37,0	318	40,3
10 - 15	739	25,3	508	23,8	232	29,4
unter 15	1 646	56,3	1 154	54,0	492	62,3
15 - 18	476	16,3	334	15,6	142	18,0
unter 18	1 949	66,6	1 370	64,1	578	73,3
18 - 27	683	23,3	512	23,9	171	21,7
unter 27	2 458	84,0	1 760	82,4	698	88,4
27 und älter	507	17,3	409	19,2	98	12,4

*) Ergebnis des Mikrozensus - Bevölkerung am Familienwohnsitz

1) Als Alleinerziehende zählen auch Väter und Mütter mit volljährigen Kindern - Einschl. der Alleinerziehenden, die Partner in einer nicht-ehelichen Lebensgemeinschaft sind

2) Familien, in denen mindestens eine Person in ihrer Haupttätigkeit selbstständig in der Landwirtschaft ist, kein Einkommen sowie ohne Angabe

1 Zusammenfassende Übersicht
1.3 Strukturdaten im April 1999 über Frauen im Alter von 15 Jahren und mehr *)

Gegenstand der Nachweisung	Deutschland			Früheres Bundesgebiet			Neue Länder und Berlin-Ost		
	insgesamt		Veränderung gegenüber April 1998	zusammen		Veränderung gegenüber April 1998	zusammen		Veränderung gegenüber April 1998
	1 000	%		1 000	%		1 000	%	
Insgesamt									
Insgesamt	35 674	100,0	0,4	28 875	100,0	0,4	6 799	100,0	0,4
Deutsche	33 150	92,9	0,5	26 402	91,4	0,5	6 748	99,2	0,4
Ausländer	2 524	7,1	-0,9	2 472	8,6	-1,0	52	0,8	5,6
Alter (von... bis unter... Jahren)									
15 - 25... ..	4 470	12,5	1,5	3 530	12,2	0,9	940	13,8	3,6
25 - 35... ..	5 766	16,2	-4,1	4 832	16,7	-3,7	934	13,7	-5,7
35 - 45... ..	6 287	17,6	2,4	5 069	17,6	2,7	1 218	17,9	0,9
45 - 55... ..	5 253	14,7	0,9	4 275	14,8	0,8	978	14,4	1,4
55 - 65... ..	5 825	16,3	1,3	4 649	16,1	1,6	1 176	17,3	0,3
65 - 75... ..	4 367	12,2	-0,5	3 477	12,0	-1,2	889	13,1	2,4
75 und mehr... ..	3 706	10,4	1,9	3 043	10,5	2,2	663	9,8	0,6
Familienstand									
verheiratet zusammenlebend	19 479	54,6	-0,3	15 908	55,1	0,0	3 572	52,5	-1,5
alleinstehend/alleinerziehend 1)	16 194	45,4	1,2	12 967	44,9	0,9	3 228	47,5	2,6
ledig	8 145	22,8	1,4	6 541	22,7	0,8	1 604	23,6	4,1
verheiratet getrenntlebend	648	1,8	1,6	543	1,9	0,5	104	1,5	8,0
verwitwet	5 056	14,2	-0,3	4 086	14,2	-0,4	970	14,3	-0,2
geschieden	2 345	6,6	3,7	1 797	6,2	4,1	549	8,1	2,6
Stellung im Beruf									
Erwerbspersonen	17 790	49,9	1,6	13 938	48,3	2,3	3 852	56,7	-0,6
Erwerbstätige	15 883	44,5	2,9	12 825	44,4	2,9	3 058	45,0	2,7
Selbständige	999	2,8	0,7	835	2,9	0,5	164	2,4	1,7
Mithelfende Familien- angehörige	237	0,7	-20,5	226	0,8	-21,1	11	0,2	-6,7
Beamte/ Beamtinnen	747	2,1	2,0	663	2,3	0,4	84	1,2	16,6
Angestellte	10 113	28,3	3,4	8 064	27,9	3,9	2 049	30,1	1,5
Arbeiter/-innen	3 787	10,6	4,2	3 036	10,5	3,9	751	11,0	5,2
Erwerbslose	1 907	5,3	-7,8	1 113	3,9	-4,7	794	11,7	-11,8
Nichterwerbspersonen	17 884	50,1	-0,8	14 937	51,7	-1,4	2 947	43,3	1,8
Monatliches Nettoeinkommen (von... bis unter... DM)									
unter 1 000	8 326	23,3	-2,1	6 826	23,6	-0,6	1 500	22,1	-8,6
1 000 - 1 800... ..	8 611	24,1	0,9	6 094	21,1	0,4	2 517	37,0	2,1
1 800 - 2 500... ..	6 342	17,8	2,3	4 900	17,0	1,7	1 442	21,2	4,4
2 500 - 3 000... ..	2 095	5,9	6,9	1 729	6,0	6,6	366	5,4	8,0
3 000 - 4 000... ..	1 675	4,7	11,1	1 431	5,0	9,9	244	3,6	18,9
4 000 - 5 000... ..	580	1,6	15,2	519	1,8	13,8	61	0,9	27,7
5 000 - 6 000... ..	210	0,6	10,1	191	0,7	8,1	19	0,3	36,0
6 000 - 7 500... ..	111	0,3	24,4	100	0,3	21,7	10	0,2	59,4
7 500 - und mehr... ..	98	0,3	11,8	92	0,3	12,5	6	0,1	1,1
Sonstige 2)	7 626	21,4	-4,2	6 992	24,2	-4,1	635	9,3	-5,0
Überwiegender Lebensunterhalt									
Erwerbstätigkeit	13 775	38,6	3,2	10 914	37,8	3,4	2 861	42,1	2,3
Arbeitslosengeld/-hilfe... ..	1 308	3,7	-6,6	630	2,2	-0,4	678	10,0	-11,7
Rente, Pension	9 557	26,8	1,7	7 247	25,1	1,6	2 310	34,0	1,9
Angehörige	9 729	27,3	-3,5	9 086	31,5	-3,6	643	9,5	-1,2
Vermögen, Vermietung, Zinsen... ..	171	0,5	-2,1	167	0,6	-0,9	/	/	/
Sozialhilfe	654	1,8	-1,7	588	2,0	-2,6	67	1,0	6,4
Leistungen aus einer Pflege- versicherung... ..	38	0,1	-18,3	29	0,1	-23,4	9	0,1	3,5
Sonstige Unterstützungen (z.B. BAFöG)... ..	442	1,2	3,7	215	0,7	-0,4	227	3,3	8,0
Zahl der ledigen Kinder in der Familie (ohne Altersbegrenzung)									
ohne Kinder	23 273	65,2	0,8	18 933	65,6	0,6	4 339	63,8	1,7
Mit Kindern	12 401	34,8	-0,3	9 941	34,4	0,0	2 460	36,2	-1,7
1 Kind... ..	6 150	17,2	0,1	4 786	16,6	0,2	1 364	20,1	-0,1
2 Kinder	4 689	13,1	-1,0	3 789	13,1	-0,3	900	13,2	-4,0
3 Kinder... ..	1 206	3,4	-0,1	1 051	3,6	0,2	156	2,3	-2,1
4 Kinder... ..	262	0,7	-0,2	233	0,8	0,2	30	0,4	-3,1
5 und mehr Kinder	93	0,3	0,0	83	0,3	0,1	10	0,2	-1,3
Zahl der ledigen Kinder in der Familie (unter 18 Jahre)									
ohne Kinder	26 674	74,8	0,8	21 623	74,9	0,5	5 050	74,3	1,8
Mit Kindern	9 000	25,2	-0,8	7 251	25,1	-0,1	1 749	25,7	-3,4
1 Kind	4 535	12,7	0,2	3 498	12,1	0,3	1 038	15,3	-0,2
2 Kinder... ..	3 392	9,5	-1,9	2 807	9,7	-0,3	585	8,6	-8,7
3 Kinder... ..	832	2,3	-1,2	733	2,5	-1,2	99	1,5	-1,6
4 Kinder... ..	179	0,5	2,3	160	0,6	3,8	19	0,3	-8,5
5 und mehr Kinder... ..	60	0,2	-7,6	53	0,2	-7,7	7	0,1	-6,9

*) Ergebnis des Mikrozensus - Bevölkerung am Familienwohnsitz

2) Selbständige Landwirtinnen, ohne Angabe bzw. kein Einkommen

1) Als alleinerziehende Frauen zählen auch Mütter mit volljährigen Kindern

1 Zusammenfassende Übersicht

1.3 Strukturdaten im April 1999 über Frauen im Alter von 15 Jahren und mehr *)

Gegenstand der Nachweisung	Deutschland			Früheres Bundesgebiet			Neue Länder und Berlin-Ost		
	insgesamt		Veränderung gegenüber April 1998	zusammen		Veränderung gegenüber April 1998	zusammen		Veränderung gegenüber April 1998
	1 000	%		1 000	%		1 000	%	
ohne im Haushalt lebende ledige Kinder									
Zusammen	23 273	100,0	0,8	18 933	100,0	0,6	4 339	100,0	1,7
Deutsche	22 074	94,8	0,8	17 760	93,8	0,7	4 314	99,4	1,6
Ausländer	1 199	5,2	-0,7	1 174	6,2	-1,0	25	0,6	15,4
Alter (von bis unter Jahren)									
unter 25	4 156	17,9	1,9	3 273	17,3	1,4	883	20,4	4,0
25 - 35	2 666	11,5	-2,8	2 361	12,5	-3,2	305	7,0	0,7
35 - 45	1 504	6,5	3,9	1 329	7,0	3,4	175	4,0	7,8
45 - 55	2 568	11,0	-0,5	2 074	11,0	-0,4	493	11,4	-1,4
55 - 65	4 791	20,6	2,1	3 774	19,9	2,4	1 018	23,4	1,0
65 - 75	4 036	17,3	-0,5	3 209	16,9	-1,2	828	19,1	2,2
75 und mehr	3 551	15,3	1,6	2 913	15,4	1,9	638	14,7	0,2
Familienstand									
verheiratet zusammenlebend	9 492	40,8	0,9	7 703	40,7	0,9	1 789	41,2	0,8
alleinstehend/alleinerziehend 1)	13 781	59,2	0,7	11 230	59,3	0,3	2 551	58,8	2,3
ledig	7 501	32,2	1,1	6 160	32,5	0,5	1 341	30,9	3,6
verheiratet getrenntlebend	345	1,5	1,0	304	1,6	-0,4	42	1,0	12,3
verwitwet	4 518	19,4	-0,6	3 652	19,3	-0,7	866	20,0	-0,1
geschieden	1 417	6,1	2,5	1 115	5,9	2,6	302	7,0	2,1
Stellung im Beruf									
Erwerbspersonen	9 545	41,0	1,5	7 813	41,3	1,5	1 732	39,9	1,6
Erwerbstätige	8 535	36,7	2,4	7 177	37,9	2,0	1 358	31,3	4,5
Selbständige	493	2,1	2,2	428	2,3	1,6	65	1,5	6,6
Mithelfende Familienangehörige	92	0,4	-21,1	85	0,5	-22,9	6	0,1	16,9
Beamte/ Beamtinnen	385	1,7	-0,1	354	1,9	-0,1	31	0,7	0,5
Angestellte	5 702	24,5	2,6	4 798	25,3	2,5	904	20,8	3,2
Arbeiter/ -innen	1 863	8,0	3,9	1 511	8,0	3,0	352	8,1	7,9
Erwerbslose	1 010	4,3	-5,4	636	3,4	-4,0	374	8,6	-7,7
Nichterwerbspersonen	13 727	59,0	0,2	11 120	58,7	-0,1	2 607	60,1	1,7
Monatliches Familiennettoeinkommen (von bis unter DM)									
unter 1 000	4 921	21,1	-2,6	3 901	20,6	-1,9	1 019	23,5	-5,1
1 000 - 1 800	5 913	25,4	0,3	4 243	22,4	-0,9	1 670	38,5	3,4
1 800 - 2 500	4 633	19,9	2,0	3 770	19,9	1,0	863	19,9	6,7
2 500 - 3 000	1 469	6,3	6,9	1 302	6,9	6,1	167	3,9	13,2
3 000 - 4 000	1 118	4,8	10,4	1 029	5,4	9,6	88	2,0	20,8
4 000 - 5 000	392	1,7	17,0	369	1,9	16,3	24	0,5	29,9
5 000 - 6 000	136	0,6	10,0	129	0,7	9,6	6	0,1	18,4
6 000 - 7 500	69	0,3	25,5	64	0,3	22,9	/	/	/
7 500 und mehr	62	0,3	22,4	59	0,3	23,4	/	/	/
Sonstige 1)	4 561	19,6	-2,0	4 067	21,5	-1,7	494	11,4	-5,0
Überwiegender Lebensunterhalt									
Erwerbstätigkeit	7 685	33,0	1,8	6 426	33,9	1,4	1 260	29,0	3,8
Arbeitslosengeld/-hilfe	703	3,0	-4,2	390	2,1	-1,7	313	7,2	-7,2
Rente, Pension	8 747	37,6	1,4	6 641	35,1	1,3	2 105	48,5	1,8
Angehörige	5 470	23,5	-0,8	4 934	26,1	-1,0	536	12,3	1,1
Vermögen, Vermietung, Zinsen	139	0,6	-2,8	136	0,7	-1,3	/	/	/
Sozialhilfe	278	1,2	0,9	253	1,3	-0,8	25	0,6	23,5
Leistungen aus einer Pflegeversicherung	29	0,1	-18,7	22	0,1	-26,3	7	0,2	17,6
Sonstige Unterstützungen (z B BA FoG)	222	1,0	2,9	131	0,7	3,3	90	2,1	2,2

*) Ergebnis des Mikrozensus - Bevölkerung am Familienwohnsitz

1) Selbständige Landwirtinnen, ohne Angabe bzw kein Einkommen

1 Zusammenfassende Übersicht

1.3 Strukturdaten im April 1999 über Frauen im Alter von 15 Jahren und mehr *)

Gegenstand der Nachweisung	Deutschland		Veränderung gegenüber April 1998	Früheres Bundesgebiet		Veränderung gegenüber April 1998	Neue Länder und Berlin-Ost		Veränderung gegenüber April 1998
	insgesamt			zusammen			zusammen		
mit Kindern									
Zusammen	12 401	100,0	-0,3	9 941	100,0	0,0	2 460	100,0	-1,7
Deutsche	11 076	89,3	-0,3	8 643	86,9	0,2	2 433	98,9	-1,7
Ausländer	1 325	10,7	-1,1	1 298	13,1	-1,0	26	1,1	-2,5
Alter (von ... bis unter ... Jahren)									
unter 25	314	2,5	-4,3	257	2,6	-5,0	57	2,3	-1,2
25 - 35	3 100	25,0	-5,2	2 471	24,9	-4,2	629	25,6	-8,6
35 - 45	4 783	38,6	1,9	3 739	37,6	2,5	1 044	42,4	-0,2
45 - 55	2 685	21,7	2,3	2 201	22,1	1,8	485	19,7	4,3
55 - 65	1 034	8,3	-2,1	875	8,8	-1,8	159	6,4	-4,0
65 - 75	330	2,7	0,0	269	2,7	-1,1	62	2,5	5,1
75 und mehr	155	1,3	9,9	129	1,3	10,1	26	1,0	9,4
Familienstand									
verheiratet zusammenlebend	9 987	80,5	-1,5	8 205	82,5	-0,9	1 783	72,5	-3,7
alleinstehend/alleinerziehend 1)	2 414	19,5	4,5	1 737	17,5	4,7	677	27,5	3,8
ledig	644	5,2	6,2	381	3,8	6,1	263	10,7	6,3
verheiratet getrenntlebend	303	2,4	2,4	240	2,4	1,7	63	2,6	5,4
verwitwet	538	4,3	1,7	434	4,4	2,4	104	4,2	-1,3
geschieden	929	7,5	5,7	682	6,9	6,7	247	10,0	3,2
Stellung im Beruf									
Erwerbspersonen	8 245	66,5	1,7	6 125	61,6	3,2	2 120	86,2	-2,4
Erwerbstätige	7 348	59,3	3,4	5 648	56,8	4,1	1 701	69,1	1,3
Selbständige	506	4,1	-0,7	407	4,1	-0,6	99	4,0	-1,2
Mithelfende Familien- angehörige	146	1,2	-20,1	140	1,4	-19,9	5	0,2	-24,5
Beamte/ Beamtinnen	361	2,9	4,2	309	3,1	1,0	52	2,1	28,8
Angestellte	4 411	35,6	4,4	3 266	32,9	6,0	1 145	46,6	0,2
Arbeiter/-innen	1 924	15,5	4,5	1 525	15,3	4,9	399	16,2	3,0
Erwerbslose	896	7,2	-10,4	477	4,8	-5,7	419	17,0	-15,2
Nichterwerbspersonen	4 156	33,5	-4,2	3 817	38,4	-4,8	340	13,8	2,7
Monatliches Nettoeinkommen (von ... bis unter ... DM)									
unter 1 000	3 405	27,5	-1,4	2 925	29,4	1,3	480	19,5	-15,2
1 000 - 1 800	2 699	21,8	2,3	1 851	18,6	3,5	847	34,4	-0,2
1 800 - 2 500	1 709	13,8	3,1	1 130	11,4	4,1	578	23,5	1,1
2 500 - 3 000	626	5,1	6,8	428	4,3	8,2	199	8,1	4,0
3 000 - 4 000	557	4,5	12,7	401	4,0	10,8	156	6,3	17,9
4 000 - 5 000	188	1,5	11,4	150	1,5	8,2	38	1,5	26,4
5 000 - 6 000	74	0,6	10,2	62	0,6	4,9	13	0,5	46,9
6 000 - 7 500	42	0,3	22,7	36	0,4	19,7	6	0,2	/
7 500 und mehr	36	0,3	-2,9	33	0,3	-2,9	/	/	/
Sonstige 2)	3 065	24,7	-7,3	2 925	29,4	-7,4	140	5,7	-4,9
Überwiegender Lebensunterhalt									
Erwerbstätigkeit	6 090	49,1	5,0	4 489	45,2	6,4	1 601	65,1	1,1
Arbeitslosengeld/-hilfe	604	4,9	-9,2	240	2,4	1,8	365	14,8	-15,3
Rente, Pension	810	6,5	5,3	605	6,1	6,0	205	8,3	3,2
Angehörige	4 259	34,3	-6,7	4 152	41,8	-6,5	107	4,4	-11,6
Vermögen, Vermietung, Zinsen	32	0,3	1,2	30	0,3	0,9	/	/	/
Sozialhilfe	376	3,0	-3,6	335	3,4	-3,8	42	1,7	-1,8
Leistungen aus einer Pflege- versicherung	9	0,1	-17,0	7	0,1	-12,9	/	/	/
Sonstige Unterstützungen (z.B. BAFöG)	221	1,8	4,6	84	0,8	-5,8	137	5,6	12,2
Mit Kind(ern) im Alter von ... bis ... unter ... Jahren in der Familie									
unter 3	2 028	16,4	-1,1	1 778	17,9	-1,8	250	10,2	3,5
3 - 6	2 024	16,3	-2,4	1 797	18,1	-3,3	228	9,3	4,6
unter 6	3 469	28,0	-1,6	3 038	30,6	-2,3	431	17,5	3,2
6 - 10	2 907	23,4	-3,0	2 452	24,7	0,5	455	18,5	-18,5
unter 10	5 376	43,3	-2,1	4 591	46,2	-0,8	785	31,9	-8,8
10 - 15	3 677	29,7	0,9	2 816	28,3	1,6	861	35,0	-1,3
unter 15	7 707	62,2	-0,7	6 288	63,3	0,1	1 419	57,7	-4,3
15 - 18	2 429	19,6	-0,9	1 841	18,5	-0,5	588	23,9	-2,1
unter 18	9 000	72,6	-0,8	7 251	72,9	-0,1	1 749	71,1	-3,4
18 - 27	3 598	29,0	1,3	2 793	28,1	0,8	805	32,7	2,8
unter 27	11 303	91,1	-0,5	9 043	91,0	-0,1	2 261	91,9	-2,2
27 und älter	1 300	10,5	0,7	1 076	10,8	0,1	224	9,1	3,4

*) Ergebnis des Mikrozensus - Bevölkerung am Familienwohnsitz.

1) Als alleinerziehende Frauen zählen auch Mütter mit volljährigen Kindern.

2) Selbständige Landwirtinnen, ohne Angabe bzw. Einkommen

1 Zusammenfassende Übersicht

1.4 Strukturdaten im April 1999 über ledige Kinder in Familien*)

Gegenstand der Nachweisung	Deutschland			Früheres Bundesgebiet			Neue Länder und Berlin-Ost		
	insgesamt		Veränderung gegenüber April 1998	zusammen		Veränderung gegenüber April 1998	zusammen		Veränderung gegenüber April 1998
	1 000	%		1 000	%		1 000	%	
Kinder insgesamt (ohne Altersbegrenzung)									
Insgesamt	21 395	100,0	-0,5	17 447	100,0	-0,1	3 948	100,0	-2,2
Deutsche	19 106	89,3	-0,2	15 192	87,1	0,3	3 915	99,2	-2,2
Ausländer	2 289	10,7	-2,9	2 256	12,9	-2,9	33	0,8	-6,2
Männlich	11 571	54,1	-0,8	9 408	53,9	-0,5	2 163	54,8	-2,2
Weiblich	9 824	45,9	-0,1	8 039	46,1	0,3	1 785	45,2	-2,2
bei Ehepaaren lebend	17 289	80,8	-1,4	14 442	82,8	-0,8	2 846	72,1	-4,4
bei Alleinerziehenden lebend	4 107	19,2	3,5	3 005	17,2	3,4	1 102	27,9	4,0
bei alleinerziehenden Frauen lebend	3 435	16,1	4,7	2 472	14,2	4,7	962	24,4	4,5
Zahl der Geschwister									
0 (Einzelkinder)	6 530	30,5	0,1	5 077	29,1	0,1	1 452	36,8	0,2
1	9 601	44,9	-1,0	7 758	44,5	-0,2	1 843	46,7	-4,0
2	3 668	17,1	-0,3	3 195	18,3	-0,1	473	12,0	-2,0
3	1 062	5,0	-0,5	942	5,4	-0,2	120	3,0	-3,1
4 und mehr	535	2,5	-1,0	475	2,7	-0,7	60	1,5	-3,4
Gegenwärtiger Besuch von									
nur Kindergarten/-krippe/-hort	2 461	11,5	-0,1	2 077	11,9	-0,7	384	9,7	3,6
Kinderhort und Klassenstufe 1 - 4	454	2,1	-7,3	184	1,1	-1,8	270	6,8	-10,7
nur Klassenstufe 1 - 4	3 244	15,2	-2,1	2 888	16,6	0,3	356	9,0	-17,8
Klassenstufe 5 - 10	5 439	25,4	1,1	4 184	24,0	1,6	1 254	31,8	-0,7
Klassenstufe 11 - 13	1 183	5,5	3,7	962	5,5	4,5	221	5,6	0,1
Berufliche Schule	1 743	8,1	2,2	1 311	7,5	2,7	432	10,9	0,6
Fachhochschule	280	1,3	7,4	227	1,3	7,0	53	1,3	9,0
Hochschule	590	2,8	-1,9	495	2,8	-3,5	95	2,4	6,9
Beteiligung am Erwerbsleben									
Erwerbstätige	4 278	20,0	2,8	3 388	19,4	2,5	890	22,5	4,2
Auszubildende	1 285	6,0	3,8	924	5,3	5,6	362	9,2	-0,3
Erwerbslose	465	2,2	-9,6	329	1,9	-9,4	135	3,4	-10,1
Nichterwerbspersonen	16 652	77,8	-1,1	13 730	78,7	-0,5	2 923	74,0	-3,6
Kinder im Alter von unter 3 Jahren									
Zusammen	2 299	100,0	-1,2	2 013	100,0	-1,8	285	100,0	3,1
Deutsche	1 977	86,0	-0,2	1 698	84,3	-0,7	280	98,0	3,5
Ausländer	321	14,0	-7,1	316	15,7	-6,9	6	2,0	-15,4
Männlich	1 182	51,4	-1,1	1 039	51,6	-1,5	143	50,2	2,1
Weiblich	1 116	48,6	-1,3	974	48,4	-2,0	142	49,8	4,0
bei Ehepaaren lebend	1 899	82,6	-2,8	1 736	86,2	-3,0	163	57,2	-0,6
bei Alleinerziehenden lebend	399	17,4	7,5	277	13,8	7,1	122	42,8	8,4
bei alleinerziehenden Frauen lebend	318	13,8	6,9	216	10,7	6,0	102	35,8	8,8
Zahl der Geschwister 1)									
0 (Einzelkinder)	948	41,3	-0,3	813	40,4	-1,3	136	47,6	6,0
1	908	39,5	-2,5	809	40,2	-2,6	99	34,8	-1,8
2	307	13,4	0,0	273	13,6	-1,2	34	11,9	11,7
3	89	3,9	3,6	78	3,9	2,6	11	3,9	11,7
4 und mehr	46	2,0	-9,9	41	2,0	-6,7	5	1,8	-29,0
Gegenwärtiger Besuch von									
nur Kindergarten/-krippe/-hort	195	8,5	12,8	96	4,8	13,7	99	34,7	12,0
Kinder im Alter von 3 bis unter 6 Jahren									
Zusammen	2 251	100,0	-2,5	1 998	100,0	-3,3	252	100,0	4,6
Deutsche	1 939	86,2	-1,8	1 692	84,6	-2,8	248	98,1	5,6
Ausländer	312	13,8	-6,5	307	15,4	-6,0	/	/	/
Männlich	1 151	51,2	-2,6	1 022	51,1	-3,0	129	51,2	0,9
Weiblich	1 100	48,8	-2,3	976	48,9	-3,6	123	48,8	8,9
bei Ehepaaren lebend	1 889	83,9	-2,9	1 727	86,4	-3,5	161	64,0	3,4
bei Alleinerziehenden lebend	362	16,1	0,2	271	13,6	-1,8	91	36,0	6,9
bei alleinerziehenden Frauen lebend	314	14,0	0,7	234	11,7	-1,8	80	31,7	8,5
Zahl der Geschwister									
0 (Einzelkinder)	547	24,3	-1,1	462	23,1	-2,2	84	33,5	5,5
1	1 132	50,3	-2,2	1 020	51,0	-2,8	112	44,5	3,4
2	400	17,8	-3,6	363	18,2	-4,7	37	14,6	9,1
3	114	5,0	-3,4	102	5,1	-3,8	11	4,5	-0,3
4 und mehr	58	2,6	-10,2	50	2,5	-11,6	8	3,0	0,3
Gegenwärtiger Besuch von									
nur Kindergarten/-krippe/-hort	1 696	75,4	-0,9	1 476	73,9	-2,1	220	87,2	8,8
Kinderhort und Klassenstufe 1 - 4	/	/	/	/	/	/	/	/	/
nur Klassenstufe 1 - 4	14	0,6	-15,6	13	0,6	-14,7	/	/	/

*) Ergebnis des Mikrozensus - Bevölkerung am Familienwohnsitz

1) Alle Geschwister (nicht nur dieser Altersgruppe)

1 Zusammenfassende Übersicht

1.4 Strukturdaten im April 1999 über ledige Kinder in Familien*)

Gegenstand der Nachweisung	Deutschland			Früheres Bundesgebiet			Neue Länder und Berlin-Ost		
	insgesamt		Veränderung gegenüber April 1998	zusammen		Veränderung gegenüber April 1998	zusammen		Veränderung gegenüber April 1998
	1 000	%		1 000	%		1 000	%	
Kinder im Alter von 6 bis unter 10 Jahren									
Zusammen	3 444	100,0	-2,8	2 928	100,0	0,5	515	100,0	-17,9
Deutsche	3 016	87,6	-3,4	2 508	85,7	0,4	508	98,5	-18,3
Ausländer	428	12,4	1,5	420	14,3	1,3	8	1,5	13,8
Männlich	1 738	50,5	-3,6	1 474	50,3	-0,4	263	51,2	-18,5
Weiblich	1 706	49,5	-1,9	1 454	49,7	1,4	252	48,8	-17,3
bei Ehepaaren lebend	2 818	81,8	-3,5	2 475	84,5	-0,3	343	66,5	-21,8
bei Alleinerziehenden lebend	626	18,2	0,7	453	15,5	5,0	173	33,5	-9,0
bei alleinerziehenden Frauen lebend	546	15,9	0,3	394	13,5	5,1	152	29,6	-10,1
Zahl der Geschwister 1)									
0 (Einzelkinder)	671	19,5	-2,3	508	17,3	3,5	164	31,7	-16,8
1	1 698	49,3	-3,8	1 456	49,7	-0,1	242	47,0	-21,5
2	741	21,5	-1,4	665	22,7	-0,3	76	14,8	-9,8
3	224	6,5	1,0	202	6,9	2,6	22	4,3	-11,3
4 und mehr	109	3,2	-5,8	97	3,3	-4,3	11	2,2	-16,9
Gegenwärtiger Besuch von									
nur Kindergarten/-krippe/-hort	569	16,5	-1,6	505	17,2	1,1	65	12,5	-18,8
Kinderhort und Klassenstufe 1 - 4	365	10,6	-8,7	150	5,1	-1,3	215	41,8	-13,3
nur Klassenstufe 1 - 4	2 397	69,6	-2,3	2 178	74,4	0,3	219	42,5	-22,8
Klassenstufe 5 - 10	44	1,3	15,8	37	1,3	12,0	7	1,4	41,2
Kinder im Alter von 10 bis unter 16 Jahren									
Zusammen	4 566	100,0	1,1	3 541	100,0	2,0	1 025	100,0	-1,9
Deutsche	4 108	90,0	1,2	3 092	87,3	2,3	1 017	99,2	-1,8
Ausländer	458	10,0	-0,1	449	12,7	0,1	8	0,8	-10,4
Männlich	2 316	50,7	0,6	1 796	50,7	1,1	520	50,7	-1,2
Weiblich	2 250	49,3	1,6	1 745	49,3	2,9	506	49,3	-2,5
bei Ehepaaren lebend	3 704	81,1	0,0	2 943	83,1	1,2	761	74,3	-4,5
bei Alleinerziehenden lebend	862	18,9	6,2	598	16,9	6,2	264	25,7	6,4
bei alleinerziehenden Frauen lebend	746	16,3	8,2	509	14,4	8,5	237	23,1	7,6
Zahl der Geschwister 1)									
0 (Einzelkinder)	905	19,8	2,6	632	17,8	2,1	273	26,6	3,7
1	2 237	49,0	0,0	1 688	47,7	1,8	549	53,6	-5,0
2	965	21,1	1,2	818	23,1	1,4	146	14,3	0,1
3	306	6,7	3,6	269	7,6	4,7	38	3,7	-3,5
4 und mehr	154	3,4	2,7	135	3,8	2,5	19	1,9	4,4
Gegenwärtiger Besuch von									
Klassenstufe 1 - 4	918	20,1	-1,0	728	20,6	0,4	190	18,5	-5,8
Klassenstufe 5 - 10	3 645	79,8	1,7	2 810	79,4	2,4	835	81,5	-0,9
Kinder im Alter von 16 bis unter 18 Jahren									
Zusammen	2 721	100,0	-1,2	2 080	100,0	-0,9	642	100,0	-2,4
Deutsche	2 445	89,9	-0,4	1 807	86,9	0,4	638	99,5	-2,4
Ausländer	276	10,1	-8,3	273	13,1	-8,4	/	/	/
Männlich	1 391	51,1	-0,5	1 064	51,1	-0,2	328	51,1	-1,5
Weiblich	1 330	48,9	-2,0	1 016	48,9	-1,5	314	48,9	-3,3
bei Ehepaaren lebend	2 212	81,3	-2,7	1 720	82,7	-2,2	492	76,6	-4,2
bei Alleinerziehenden lebend	509	18,7	5,5	360	17,3	6,0	150	23,4	4,1
bei alleinerziehenden Frauen lebend	424	15,6	7,2	292	14,0	8,5	132	20,5	4,4
Zahl der Geschwister									
0 (Einzelkinder)	683	25,1	0,2	490	23,5	-0,5	194	30,2	1,9
1	1 294	47,6	-2,1	954	45,9	-1,5	340	53,1	-3,5
2	511	18,8	-0,7	431	20,7	0,2	81	12,6	-5,2
3	153	5,6	-2,9	134	6,5	-2,2	19	2,9	-7,9
4 und mehr	79	2,9	0,1	71	3,4	1,3	8	1,2	-9,6
Gegenwärtiger Besuch von									
Klassenstufe 5 - 10	1 683	61,8	-1,0	1 277	61,4	-0,8	406	63,2	-1,5
Klassenstufe 11 - 13	535	19,7	-1,7	415	19,9	-1,8	120	18,8	-1,3
Berufliche Schule	483	17,7	-1,5	368	17,7	-0,2	114	17,8	-5,8
Fachhochschule	14	0,5	1,5	13	0,6	6,4	/	/	/
Beteiligung am Erwerbsleben									
Erwerbstätige	391	14,4	3,4	293	14,1	6,2	98	15,3	-4,3
Auszubildende	305	11,2	0,1	217	10,4	3,2	88	13,7	-6,8

*) Ergebnis des Mikrozensus - Bevölkerung am Familienwohnsitz.

1) Alle Geschwister (nicht nur dieser Altersgruppe)

1 Zusammenfassende Übersicht

1.4 Strukturdaten im April 1999 über ledige Kinder in Familien*)

Gegenstand der Nachweisung	Deutschland			Früheres Bundesgebiet			Neue Länder und Berlin-Ost		
	insgesamt		Veränderung gegenüber April 1998	zusammen		Veränderung gegenüber April 1998	zusammen		Veränderung gegenüber April 1998
	1 000	%		1 000	%		1 000	%	
Kinder im Alter von 18 bis unter 27 Jahren									
Zusammen	4 583	100,0	1,2	3 614	100,0	0,6	969	100,0	3,3
Deutsche	4 145	90,4	1,4	3 179	88,0	0,9	965	99,6	3,2
Ausländer	438	9,6	-1,2	435	12,0	-1,4	/	/	/
Männlich	2 659	58,0	0,3	2 086	57,7	-0,1	573	59,1	1,8
Weiblich	1 924	42,0	2,4	1 528	42,3	1,7	396	40,9	5,5
bei Ehepaaren lebend	3 794	82,8	0,8	3 020	83,6	0,6	774	79,9	1,6
bei Alleinerziehenden lebend	789	17,2	2,9	594	16,4	0,7	195	20,1	10,3
bei alleinerziehenden Frauen lebend	626	13,7	5,8	458	12,7	3,6	168	17,3	12,4
Zahl der Geschwister 1)									
0 (Einzelkinder)	1 708	37,3	-0,3	1 302	36,0	-0,6	406	41,9	0,7
1	1 968	42,9	2,4	1 522	42,1	1,2	446	46,1	6,4
2	664	14,5	1,8	571	15,8	2,6	92	9,5	-2,5
3	162	3,5	-5,1	144	4,0	-6,2	17	1,8	5,7
4 und mehr	82	1,8	13,4	74	2,1	11,1	8	0,8	42,1
Gegenwärtiger Besuch von									
Klassenstufe 5 - 10	66	1,4	15,3	59	1,6	11,9	7	0,7	/
Klassenstufe 11 - 13	645	14,1	8,4	545	15,1	9,7	100	10,3	1,5
Berufliche Schule	1 234	26,9	3,9	920	25,5	4,3	314	32,4	3,0
Fachhochschule	236	5,2	10,3	186	5,2	9,9	50	5,2	12,1
Hochschule	503	11,0	-0,8	415	11,5	-2,4	88	9,1	7,5
Beteiligung am Erwerbsleben									
Erwerbstätige	2 723	59,4	2,4	2 104	58,2	1,7	619	63,9	4,9
Auszubildende	969	21,1	4,9	696	19,3	6,2	272	28,1	1,8
Erwerbslose	267	5,8	-10,9	189	5,2	-10,6	78	8,1	-11,5
Nichterwerbspersonen	1 593	34,8	1,4	1 321	36,6	0,7	272	28,1	4,7
Kinder im Alter von 27 und mehr Jahren									
Zusammen	1 532	100,0	0,2	1 272	100,0	-0,5	260	100,0	3,3
Deutsche	1 476	96,3	0,0	1 216	95,6	-0,6	260	100,0	3,3
Ausländer	56	3,7	3,4	56	4,4	3,5	/	/	/
Männlich	1 134	74,0	-0,1	927	72,9	-0,9	207	79,6	3,8
Weiblich	398	26,0	0,8	345	27,1	0,7	53	20,4	1,4
bei Ehepaaren lebend	973	63,5	-0,5	820	64,5	-1,2	153	58,8	3,2
bei Alleinerziehenden lebend	559	36,5	1,4	452	35,5	0,9	107	41,2	3,5
bei alleinerziehenden Frauen lebend	460	30,0	2,0	369	29,1	1,7	91	34,9	3,3
Zahl der Geschwister 1)									
0 (Einzelkinder)	1 067	69,7	1,4	871	68,5	0,8	196	75,4	4,2
1	363	23,7	0,3	310	24,4	-0,2	54	20,6	3,2
2	80	5,2	-8,7	73	5,7	-8,0	7	2,7	-15,0
3 und mehr	21	1,4	-20,9	18	1,4	-23,7	/	/	/
Gegenwärtiger Besuch von									
Berufliche Schule	27	1,8	-6,2	23	1,8	-9,2	/	/	/
Fachhochschule	30	2,0	-9,5	28	2,2	-8,9	/	/	/
Hochschule	84	5,5	-6,8	78	6,1	-7,1	7	2,5	-2,9
Beteiligung am Erwerbsleben									
Erwerbstätige	1 164	76,0	3,6	991	77,9	3,0	173	66,5	7,4
Auszubildende	12	0,8	18,8	10	0,8	14,6	/	/	/
Erwerbslose	153	10,0	-7,2	104	8,2	-7,0	49	18,7	-7,6
Nichterwerbspersonen	215	14,0	-11,0	176	13,9	-13,3	38	14,7	1,2

*) Ergebnis des Mikrozensus - Bevölkerung am Familienwohnsitz

1) Alle Geschwister (nicht nur dieser Altersgruppe)

2 Privathaushalte

2 Privathaushalte

2.1 Privathaushalte im April 1999 nach Altersgruppen und Familienstand der Bezugsperson sowie nach Haushaltsgröße *)

Alter der Bezugsperson von , bis unter ... Jahren	Insgesamt	Einpersonen- haushalte	Mehrpersonenhaushalte					Haushaltsmitglieder	
			zusammen	davon mit ... Personen				insgesamt	je Haushalt
				2	3	4	5 und mehr		
1 000									Anzahl
Ledig									
unter 25	1 378	1 056	322	267	46	7	/	1 773	1,29
25 - 45	4 949	3 426	1 523	1 104	302	90	26	7 037	1,42
45 - 65	1 215	960	255	207	35	10	/	1 535	1,27
65 und mehr	627	557	70	65	/	/	/	689	1,12
Zusammen ...	8 168	5 999	2 169	1 643	387	107	32	11 047	1,35
Verheiratet zusammenlebend									
unter 25	149	X	149	70	57	19	/	407	2,71
25 - 45	6 642	X	6 642	1 123	1 969	2 590	959	23 649	3,56
45 - 65	8 660	X	8 660	4 474	2 172	1 450	564	24 302	2,81
65 und mehr	4 034	X	4 034	3 584	362	65	23	8 639	2,14
Zusammen ...	19 485	X	19 485	9 251	4 560	4 125	1 550	57 001	2,93
Verheiratet getrenntlebend									
unter 25	24	13	11	8	/	/	/	30	1,69
25 - 45	568	298	270	127	102	28	13	1 038	1,83
45 - 65	455	326	129	84	35	7	/	641	1,41
65 und mehr	150	131	19	17	/	/	/	166	1,14
Zusammen ...	1 197	768	429	235	141	37	16	1 893	1,58
Verwitwet									
unter 25	/	/	/	/	/	/	/	/	/
25 - 45	115	26	90	35	35	14	6	290	2,49
45 - 65	1 131	760	371	260	82	20	9	1 657	1,47
65 und mehr	4 267	3 882	385	325	43	10	8	4 745	1,11
Zusammen ...	5 513	4 668	846	620	159	44	23	6 688	1,21
Geschieden									
unter 25	8	/	5	/	/	/	/	/	1,92
25 - 45	1 255	491	764	357	273	99	36	2 610	2,08
45 - 65	1 678	1 113	566	404	122	31	9	2 460	1,46
65 und mehr	490	444	46	40	/	/	/	527	1,11
Zusammen ...	3 431	2 050	1 381	806	399	131	46	5 625	1,64
Insgesamt									
unter 25	1 559	1 071	488	348	106	27	7	2 231	1,44
25 - 45	13 528	4 240	9 288	2 746	2 681	2 821	1 040	34 623	2,56
45 - 65	13 140	3 160	9 980	5 429	2 444	1 519	588	30 595	2,33
65 und mehr	9 567	5 014	4 554	4 031	415	77	32	14 803	1,55
Insgesamt ...	37 795	13 485	24 310	12 554	5 645	4 444	1 666	82 251	2,18

*) Ergebnis des Mikrozensus. - Bevölkerung in Privathaushalten.

2 Privathaushalte
2.2 Privathaushalte im April 1999 nach Haushaltsgröße, Altersgruppen und Familienstand der Bezugsperson *)
2.2.1 Insgesamt
1 000

Haushalte mit ... Person(en)	Ins- gesamt	Davon im Alter von ... bis unter ... Jahren												75 und mehr
		unter 20	20 - 25	25 - 30	30 - 35	35 - 40	40 - 45	45 - 50	50 - 55	55 - 60	60 - 65	65 - 70	70 - 75	
Ledig														
1	5 999	127	930	1 200	1 079	705	442	301	200	243	217	153	160	244
2	1 643	24	242	426	357	201	121	80	47	47	34	23	19	23
3	387	6	40	88	107	73	35	19	7	6	/	/	/	/
4	107	/	6	18	34	26	12	/	/	/	/	/	/	/
5 und mehr	32	/	/	6	8	8	/	/	/	/	/	/	/	/
Zusammen ...	8 168	158	1 220	1 738	1 585	1 012	614	406	256	297	255	177	181	269
Verheiratet zusammenlebend														
1	X	X	X	X	X	X	X	X	X	X	X	X	X	X
2	9 251	/	66	224	344	277	278	460	759	1 507	1 749	1 357	1 128	1 099
3	4 560	/	55	268	561	587	554	665	570	558	379	192	106	64
4	4 125	/	19	157	580	923	931	721	389	233	108	43	15	7
5 und mehr	1 550	/	/	39	177	359	384	292	151	84	37	13	6	/
Zusammen ...	19 485	5	144	687	1 662	2 146	2 147	2 138	1 868	2 381	2 273	1 605	1 255	1 174
Verheiratet getrenntlebend														
1	768	/	12	41	82	91	84	83	83	94	67	40	39	52
2	235	/	7	19	33	37	38	33	20	19	12	6	5	6
3	141	/	/	11	27	37	28	20	7	/	/	/	/	/
4	37	/	/	/	7	11	8	/	/	/	/	/	/	/
5 und mehr	16	/	/	/	/	5	/	/	/	/	/	/	/	/
Zusammen ...	1 197	/	22	75	151	181	161	142	113	118	82	46	45	59
Verwitwet														
1	4 668	/	/	/	/	6	14	38	82	214	427	594	867	2 421
2	620	/	/	/	/	9	19	37	45	77	100	87	92	147
3	159	/	/	/	/	11	18	25	19	17	20	13	13	17
4	44	/	/	/	/	/	6	6	5	5	/	/	/	/
5 und mehr	23	/	/	/	/	/	/	/	/	/	/	/	/	/
Zusammen ...	5 513	/	/	5	17	34	60	109	153	315	554	700	976	2 592
Geschieden														
1	2 050	/	/	31	98	166	196	253	262	329	270	163	123	159
2	806	/	/	28	78	114	137	150	106	93	56	20	10	11
3	399	/	/	17	59	99	98	66	29	18	8	/	/	/
4	131	/	/	7	21	41	31	20	6	/	/	/	/	/
5 und mehr	46	/	/	/	9	14	10	6	/	/	/	/	/	/
Zusammen ...	3 431	/	8	85	264	434	471	495	405	444	335	186	134	170
Insgesamt														
1	13 485	128	944	1 274	1 263	967	736	675	626	879	981	950	1 189	2 875
2	12 554	29	320	699	816	638	593	759	977	1 743	1 951	1 492	1 253	1 286
3	5 645	7	99	385	758	806	733	796	632	603	413	209	122	84
4	4 444	/	26	184	644	1 005	988	756	405	244	114	47	18	12
5 und mehr	1 666	/	6	49	199	389	404	305	156	87	41	17	8	7
Insgesamt ...	37 795	165	1 394	2 589	3 680	3 806	3 454	3 290	2 795	3 555	3 499	2 714	2 590	4 263

*) Ergebnis des Mikrozensus. - Bevölkerung in Privathaushalten.

2 Privathaushalte

2.2 Privathaushalte im April 1999 nach Haushaltsgröße, Altersgruppen und Familienstand der Bezugsperson *)

2.2.2 Mit männlicher Bezugsperson

1 000

Haushalte mit ... Person(en)	Ins- gesamt	Davon im Alter von ... bis unter ... Jahren												75 und mehr
		unter 20	20 - 25	25 - 30	30 - 35	35 - 40	40 - 45	45 - 50	50 - 55	55 - 60	60 - 65	65 - 70	70 - 75	
Ledig														
1	3 464	56	469	718	712	485	298	199	129	154	117	64	33	31
2	940	8	117	258	222	114	64	45	31	34	21	13	7	8
3	213	/	19	48	59	40	18	13	/	/	/	/	/	/
4	64	/	/	9	20	17	9	/	/	/	/	/	/	/
5 und mehr	18	/	/	/	/	/	/	/	/	/	/	/	/	/
Zusammen ...	4 699	67	610	1 036	1 018	660	391	261	167	193	141	77	40	39
Verheiratet zusammenlebend														
1	X	X	X	X	X	X	X	X	X	X	X	X	X	X
2	8 816	/	47	190	305	252	251	415	704	1 441	1 695	1 326	1 105	1 084
3	4 312	/	45	238	515	543	517	631	547	544	374	190	106	64
4	3 930	/	14	142	539	870	891	695	380	228	107	42	15	7
5 und mehr	1 485	/	/	34	166	340	368	284	149	82	37	13	6	/
Zusammen ...	18 544	/	109	603	1 525	2 006	2 027	2 025	1 779	2 295	2 212	1 571	1 231	1 158
Verheiratet getrenntlebend														
1	479	/	/	25	57	69	60	58	54	59	37	20	16	19
2	89	/	/	/	9	12	13	13	8	11	7	/	/	/
3	31	/	/	/	/	5	6	6	/	/	/	/	/	/
4	8	/	/	/	/	/	/	/	/	/	/	/	/	/
5 und mehr	/	/	/	/	/	/	/	/	/	/	/	/	/	/
Zusammen ...	610	/	6	31	71	88	81	79	68	73	46	24	20	23
Verwitwet														
1	745	/	/	/	/	/	/	9	14	44	75	110	134	351
2	154	/	/	/	/	/	/	7	11	19	26	25	25	36
3	36	/	/	/	/	/	/	6	/	/	5	/	/	/
4	9	/	/	/	/	/	/	/	/	/	/	/	/	/
5 und mehr	6	/	/	/	/	/	/	/	/	/	/	/	/	/
Zusammen ...	950	/	/	/	/	8	13	24	30	70	108	138	163	391
Geschieden														
1	960	/	/	18	68	122	130	143	122	140	103	57	32	24
2	283	/	/	5	18	30	42	51	42	45	29	11	/	/
3	103	/	/	/	11	20	24	21	12	8	/	/	/	/
4	39	/	/	/	/	10	9	9	/	/	/	/	/	/
5 und mehr	14	/	/	/	/	/	/	/	/	/	/	/	/	/
Zusammen ...	1 399	/	/	27	102	186	209	228	178	196	136	70	37	28
Zusammen														
1	5 647	56	475	762	838	678	491	410	319	397	332	251	214	425
2	10 282	10	166	457	555	411	373	530	796	1 549	1 778	1 379	1 145	1 135
3	4 695	/	64	290	588	611	570	677	572	562	386	194	110	67
4	4 051	/	18	153	564	899	912	711	386	234	109	43	16	8
5 und mehr	1 526	/	/	37	173	350	375	290	151	84	38	14	6	/
Zusammen ...	26 202	71	726	1 698	2 718	2 948	2 722	2 617	2 223	2 827	2 643	1 881	1 491	1 638

*) Ergebnis des Mikrozensus. - Bevölkerung in Privathaushalten.

2 Privathaushalte
2.2 Privathaushalte im April 1999 nach Haushaltsgröße, Altersgruppen und Familienstand der Bezugsperson *)
2.2.3 Mit weiblicher Bezugsperson
1 000

Haushalte mit ... Person(en)	Ins- gesamt	Davon im Alter von ... bis unter ... Jahren												
		unter 20	20 - 25	25 - 30	30 - 35	35 - 40	40 - 45	45 - 50	50 - 55	55 - 60	60 - 65	65 - 70	70 - 75	75 und mehr
Ledig														
1	2 535	71	460	482	367	220	145	102	70	88	101	89	127	213
2	703	17	125	168	135	87	57	35	16	14	13	10	12	15
3	174	/	21	39	48	32	17	6	/	/	/	/	/	/
4	43	/	/	9	14	9	/	/	/	/	/	/	/	/
5 und mehr	14	/	/	/	/	/	/	/	/	/	/	/	/	/
Zusammen ...	3 469	92	610	702	568	352	223	145	89	104	115	100	141	230
Verheiratet zusammenlebend														
1	X	X	X	X	X	X	X	X	X	X	X	X	X	X
2	434	/	19	34	39	25	27	45	54	66	54	31	23	16
3	248	/	10	30	46	44	37	35	23	14	6	/	/	/
4	195	/	/	15	41	53	40	26	10	/	/	/	/	/
5 und mehr	65	/	/	6	12	19	16	8	/	/	/	/	/	/
Zusammen ...	941	/	34	84	138	140	120	113	89	86	62	34	24	17
Verheiratet getrenntlebend														
1	290	/	7	16	26	22	24	25	29	35	29	20	23	33
2	146	/	6	15	24	25	25	20	12	8	/	/	/	/
3	110	/	/	9	24	32	22	14	/	/	/	/	/	/
4	29	/	/	/	6	9	6	/	/	/	/	/	/	/
5 und mehr	12	/	/	/	/	/	/	/	/	/	/	/	/	/
Zusammen ...	587	/	17	44	81	93	80	63	45	45	36	22	25	36
Verwitwet														
1	3 923	/	/	/	/	/	10	29	67	171	352	484	733	2 070
2	466	/	/	/	/	7	16	31	35	58	74	62	67	111
3	123	/	/	/	/	9	14	20	15	12	15	10	10	13
4	35	/	/	/	/	/	/	/	/	/	/	/	/	/
5 und mehr	18	/	/	/	/	/	/	/	/	/	/	/	/	/
Zusammen ...	4 564	/	/	/	14	26	47	85	123	245	446	561	813	2 201
Geschieden														
1	1 089	/	/	13	29	44	66	110	140	188	167	106	91	135
2	523	/	/	23	60	84	95	99	64	48	27	9	/	6
3	296	/	/	15	49	79	74	45	17	11	/	/	/	/
4	93	/	/	/	17	31	21	11	/	/	/	/	/	/
5 und mehr	31	/	/	/	7	10	7	/	/	/	/	/	/	/
Zusammen ...	2 032	/	6	58	162	248	262	268	227	248	198	116	97	142
Zusammen														
1	7 838	72	469	512	425	290	245	265	306	482	648	699	975	2 451
2	2 272	19	154	242	261	227	220	229	181	193	173	114	108	151
3	951	/	34	95	170	195	163	119	60	41	27	14	12	17
4	393	/	8	32	80	106	76	46	19	10	6	/	/	/
5 und mehr	140	/	/	11	26	40	29	15	5	/	/	/	/	/
Zusammen ...	11 593	95	668	891	962	858	732	673	572	729	857	833	1 099	2 625

*) Ergebnis des Mikrozensus. - Bevölkerung in Privathaushalten.

2 Privathaushalte

2.3 Privathaushalte im April 1999 nach Altersgruppen und Staatsangehörigkeit der Bezugsperson sowie nach Haushaltsgröße*)

Alter der Bezugsperson von bis unter Jahren	Insgesamt	Ein- personen- haushalte	Mehrpersonenhaushalte					Haushaltsmitglieder	
			zu- sammen	davon mit . . . Personen				insgesamt	je Haushalt
				2	3	4	5 und mehr		
1 000									Anzahl
mit deutscher Bezugsperson									
Männer									
unter 25	658	457	201	141	46	11	/	937	1,42
25 - 45	8 986	2 503	6 483	1 644	1 852	2 249	738	24 258	2,70
45 - 65	9 536	1 330	8 206	4 426	2 022	1 294	464	23 896	2,51
65 und mehr	4 901	862	4 040	3 598	359	60	23	9 499	1,94
Zusammen	24 081	5 152	18 929	9 809	4 279	3 614	1 228	58 591	2,43
Frauen									
unter 25	690	492	198	158	32	7	/	939	1,36
25 - 45	3 215	1 383	1 832	890	580	269	93	6 469	2,01
45 - 65	2 685	1 634	1 051	734	225	72	20	4 173	1,55
65 und mehr	4 510	4 084	426	367	43	10	7	5 022	1,11
Zusammen	11 100	7 592	3 508	2 149	880	358	121	16 603	1,50
Zusammen									
unter 25	1 348	949	399	299	78	18	/	1 876	1,39
25 - 45	12 200	3 886	8 315	2 534	2 432	2 517	831	30 727	2,52
45 - 65	12 221	2 964	9 257	5 160	2 247	1 366	484	28 070	2,30
65 und mehr	9 412	4 946	4 466	3 966	401	70	29	14 521	1,54
Zusammen	35 181	12 744	22 437	11 958	5 158	3 971	1 349	75 194	2,14
mit ausländischer Bezugsperson									
Männer									
unter 25	139	73	66	35	21	8	/	247	1,78
25 - 45	1 100	266	834	152	207	279	196	3 390	3,08
45 - 65	773	128	645	227	175	145	98	2 243	2,90
65 und mehr	109	28	81	60	13	6	/	223	2,05
Zusammen	2 120	495	1 625	474	416	437	298	6 104	2,88
Frauen									
unter 25	73	49	24	14	7	/	/	109	1,51
25 - 45	228	89	140	60	42	25	13	506	2,21
45 - 65	146	68	78	42	22	8	5	282	1,94
65 und mehr	47	40	7	6	/	/	/	57	1,20
Zusammen	494	246	248	122	71	36	19	954	1,93
Zusammen									
unter 25	211	122	89	50	28	10	/	356	1,68
25 - 45	1 328	355	973	212	249	304	209	3 896	2,93
45 - 65	919	196	723	270	197	153	103	2 526	2,75
65 und mehr	156	68	88	65	14	7	/	279	1,79
Zusammen	2 614	741	1 873	596	487	473	317	7 058	2,70
Insgesamt									
Männer									
unter 25	797	531	266	176	68	18	/	1 184	1,49
25 - 45	10 085	2 769	7 317	1 796	2 059	2 528	935	27 649	2,74
45 - 65	10 310	1 458	8 851	4 653	2 197	1 439	562	26 140	2,54
65 und mehr	5 010	889	4 120	3 658	372	66	25	9 722	1,94
Zusammen	26 202	5 647	20 554	10 282	4 695	4 051	1 526	64 695	2,47
Frauen									
unter 25	763	541	222	173	38	9	/	1 048	1,37
25 - 45	3 443	1 471	1 972	950	623	294	106	6 974	2,03
45 - 65	2 830	1 702	1 129	776	247	81	26	4 456	1,57
65 und mehr	4 558	4 124	433	373	43	11	7	5 079	1,11
Zusammen	11 593	7 838	3 756	2 272	951	393	140	17 557	1,51
Insgesamt									
unter 25	1 559	1 071	488	348	106	27	7	2 231	1,44
25 - 45	13 528	4 240	9 288	2 746	2 681	2 821	1 040	34 623	2,56
45 - 65	13 140	3 160	9 980	5 429	2 444	1 519	588	30 595	2,33
65 und mehr	9 567	5 014	4 554	4 031	415	77	32	14 803	1,55
Insgesamt	37 795	13 485	24 310	12 554	5 645	4 444	1 666	82 251	2,18

*) Ergebnis des Mikrozensus - Bevölkerung in Privathaushalten

2 Privathaushalte
2.4 Privathaushalte im April 1999 nach Ländern und Familienstand der Bezugsperson *)
1 000

Land	Insgesamt	Verheiratet zusammen- lebend	Alleinstehend				
			zusammen	ledig	verheiratet getrennt- lebend	verwitwet	geschieden

Männer

Baden-Württemberg	3 370	2 416	954	598	79	116	161
Bayern	3 869	2 758	1 111	701	94	128	188
Berlin	1 062	558	505	326	49	35	94
Berlin-West	659	347	312	200	31	24	57
Berlin-Ost	403	211	192	126	18	12	37
Brandenburg	801	581	220	128	15	27	49
Bremen	216	128	88	54	7	8	19
Hamburg	552	304	248	170	21	19	39
Hessen	1 949	1 398	551	339	48	70	94
Mecklenburg-Vorpommern	517	360	157	92	11	21	33
Niedersachsen	2 557	1 847	710	443	49	95	124
Nordrhein-Westfalen	5 796	4 163	1 633	1 004	138	208	284
Rheinland-Pfalz	1 316	986	330	191	29	50	60
Saarland	356	256	100	56	7	16	21
Sachsen	1 410	1 025	385	219	22	59	85
Sachsen-Anhalt	821	603	219	119	12	36	52
Schleswig-Holstein	877	612	266	162	20	31	53
Thüringen	733	551	182	97	9	31	44
Deutschland	26 202	18 544	7 658	4 699	610	950	1 399
Nachrichtlich:							
Früheres Bundesgebiet	21 517	15 214	6 303	3 917	523	764	1 099
Neue Länder und Berlin-Ost	4 684	3 330	1 354	782	87	185	300

Frauen

Baden-Württemberg	1 348	60	1 288	444	73	546	226
Bayern	1 602	133	1 468	512	80	614	262
Berlin	745	105	640	253	45	181	160
Berlin-West	484	67	418	162	32	129	95
Berlin-Ost	261	39	222	92	13	52	65
Brandenburg	345	23	322	91	18	133	80
Bremen	132	11	121	42	8	42	30
Hamburg	364	37	327	140	21	101	65
Hessen	814	69	745	242	45	316	143
Mecklenburg-Vorpommern	281	43	238	77	11	95	56
Niedersachsen	1 021	60	961	300	49	445	167
Nordrhein-Westfalen	2 471	189	2 283	727	127	1 030	399
Rheinland-Pfalz	489	14	475	129	28	232	86
Saarland	152	/	148	37	10	78	23
Sachsen	670	55	615	177	26	281	131
Sachsen-Anhalt	388	40	349	95	14	166	73
Schleswig-Holstein	428	59	369	120	20	161	68
Thüringen	344	38	306	85	13	144	64
Deutschland	11 593	941	10 652	3 469	587	4 564	2 032
Nachrichtlich:							
Früheres Bundesgebiet	9 305	704	8 601	2 853	491	3 693	1 564
Neue Länder und Berlin-Ost	2 288	238	2 050	616	95	871	468

Insgesamt

Baden-Württemberg	4 718	2 476	2 242	1 042	152	662	387
Bayern	5 471	2 892	2 579	1 213	174	742	450
Berlin	1 807	663	1 144	580	94	217	254
Berlin-West	1 143	414	730	362	63	152	152
Berlin-Ost	664	249	414	218	31	64	101
Brandenburg	1 146	604	542	219	33	160	130
Bremen	348	139	209	96	15	51	48
Hamburg	916	341	575	310	42	120	104
Hessen	2 763	1 467	1 296	581	92	386	237
Mecklenburg-Vorpommern	798	403	394	169	21	116	88
Niedersachsen	3 578	1 907	1 671	743	98	540	290
Nordrhein-Westfalen	8 267	4 352	3 916	1 731	266	1 237	682
Rheinland-Pfalz	1 805	1 000	805	320	58	282	145
Saarland	508	261	248	93	16	94	44
Sachsen	2 080	1 080	1 000	396	48	339	216
Sachsen-Anhalt	1 210	642	567	214	26	202	126
Schleswig-Holstein	1 305	671	634	282	40	192	121
Thüringen	1 076	589	488	182	23	175	108
Deutschland	37 795	19 485	18 309	8 168	1 197	5 513	3 431
Nachrichtlich:							
Früheres Bundesgebiet	30 822	15 918	14 905	6 771	1 014	4 458	2 662
Neue Länder und Berlin-Ost	6 972	3 568	3 405	1 398	183	1 056	769

*) Ergebnis des Mikrozensus. - Bevölkerung in Privathaushalten

2 Privathaushalte
2.5 Privathaushalte im April 1999 nach Zahl der Kinder, Haushaltsgröße, Ländern und Regierungsbezirken *)

Haushalte ----- Kinder	Insgesamt	Ein- personen- haushalte	Mehrpersonenhaushalte mit Personen						Durch- schnittliche Haushalts- größe	Anzahl
			zu- sammen	2	3	4	5 und mehr			
							Haushalte	Personen		
08 Baden-Württemberg										
Haushalte zusammen	4 718	1 711	3 007	1 467	667	610	263	1 410	2,22	
Haushalte ohne Kinder	3 049	1 711	1 338	1 303	31	/	/	/	1,45	
Haushalte mit Kindern	1 669	X	1 669	164	637	607	262	1 407	3,64	
mit 1 Kind	751	X	751	164	568	16	/	19	2,81	
2 Kindern	664	X	664	X	69	578	17	87	3,93	
3 Kindern	193	X	193	X	X	14	179	902	4,97	
4 und mehr Kindern	63	X	63	X	X	X	63	398	6,37	
Kinder zusammen	2 926	X	2 926	164	706	1 211	846	X	X	
Durchschnittliche Zahl der Kinder je Haushalt mit Kindern	1,75	X	1,75	1,00	1,11	2,00	3,23	X	X	
081 Reg.- Bez. Stuttgart										
Haushalte zusammen	1 743	611	1 132	549	249	235	99	530	2,25	
Haushalte ohne Kinder	1 113	611	502	490	11	/	/	/	1,46	
Haushalte mit Kindern	630	X	630	59	239	234	99	529	3,65	
mit 1 Kind	282	X	282	59	214	8	/	8	2,83	
2 Kindern	254	X	254	X	25	222	7	38	3,94	
3 Kindern	71	X	71	X	X	/	66	334	4,97	
4 und mehr Kindern	24	X	24	X	X	X	24	149	6,33	
Kinder zusammen	1 104	X	1 104	59	263	465	317	X	X	
Durchschnittliche Zahl der Kinder je Haushalt mit Kindern	1,75	X	1,75	1,00	1,10	1,99	3,21	X	X	
082 Reg.- Bez. Karlsruhe										
Haushalte zusammen	1 256	478	778	399	176	149	55	294	2,14	
Haushalte ohne Kinder	840	478	362	352	8	/	/	/	1,44	
Haushalte mit Kindern	416	X	416	47	167	148	55	293	3,55	
mit 1 Kind	201	X	201	47	151	/	/	/	2,79	
2 Kindern	162	X	162	X	17	142	/	16	3,92	
3 Kindern	42	X	42	X	X	/	39	196	4,97	
4 und mehr Kindern	12	X	12	X	X	X	12	76	6,36	
Kinder zusammen	701	X	701	47	184	295	175	X	X	
Durchschnittliche Zahl der Kinder je Haushalt mit Kindern	1,68	X	1,68	1,00	1,10	2,00	3,19	X	X	
083 Reg. - Bez. Freiburg										
Haushalte zusammen	964	361	604	299	131	121	53	287	2,20	
Haushalte ohne Kinder	634	361	273	265	7	/	/	/	1,44	
Haushalte mit Kindern	331	X	331	34	124	120	53	287	3,65	
mit 1 Kind	147	X	147	34	109	/	/	/	2,80	
2 Kindern	132	X	132	X	15	114	/	19	3,92	
3 Kindern	38	X	38	X	X	/	35	177	4,97	
4 und mehr Kindern	13	X	13	X	X	X	13	88	6,59	
Kinder zusammen	586	X	586	34	139	239	174	X	X	
Durchschnittliche Zahl der Kinder je Haushalt mit Kindern	1,77	X	1,77	1,00	1,12	2,00	3,30	X	X	
084 Reg. - Bez. Tübingen										
Haushalte zusammen	755	261	494	220	112	106	56	298	2,33	
Haushalte ohne Kinder	463	261	202	196	5	/	/	/	1,45	
Haushalte mit Kindern	292	X	292	24	107	105	56	298	3,73	
mit 1 Kind	120	X	120	24	94	/	/	/	2,83	
2 Kindern	116	X	116	X	13	100	/	14	3,91	
3 Kindern	42	X	42	X	X	/	39	195	4,96	
4 und mehr Kindern	14	X	14	X	X	X	14	86	6,21	
Kinder zusammen	536	X	536	24	120	212	180	X	X	
Durchschnittliche Zahl der Kinder je Haushalt mit Kindern	1,84	X	1,84	1,00	1,12	2,02	3,23	X	X	
09 Bayern										
Haushalte zusammen	5 471	1 930	3 541	1 716	812	723	289	1 548	2,24	
Haushalte ohne Kinder	3 494	1 930	1 564	1 516	42	6	/	/	1,46	
Haushalte mit Kindern	1 977	X	1 977	201	771	717	289	1 544	3,60	
mit 1 Kind	936	X	936	201	699	31	6	31	2,83	
2 Kindern	773	X	773	X	72	671	31	160	3,95	
3 Kindern	212	X	212	X	X	16	197	1 001	5,01	
4 und mehr Kindern	55	X	55	X	X	X	55	352	6,39	
Kinder zusammen	3 359	X	3 359	201	843	1 419	896	X	X	
Durchschnittliche Zahl der Kinder je Haushalt mit Kindern	1,70	X	1,70	1,00	1,09	1,98	3,11	X	X	

*) Ergebnis des Mikrozensus - Bevölkerung in Privathaushalten

2 Privathaushalte
2.5 Privathaushalte im April 1999 nach Zahl der Kinder, Haushaltsgröße, Ländern und Regierungsbezirken *)

Haushalte ----- Kinder	Insgesamt	Ein- personen- haushalte	Mehrpersonenhaushalte mit . . . Personen					Durch- schnittliche Haushalts- größe	Anzahl
			zu- sammen	2	3	4	5 und mehr		
							Haushalte	Personen	
1 000									
091 Reg. - Bez. Oberbayern									
Haushalte zusammen	1 911	741	1 170	601	255	223	91	487	2,14
Haushalte ohne Kinder	1 288	741	547	533	13	/	/	/	1,44
Haushalte mit Kindern	623	X	623	69	242	222	91	486	3,59
mit 1 Kind	298	X	298	69	218	9	/	12	2,82
2 Kindern	241	X	241	X	24	207	10	50	3,95
3 Kindern	67	X	67	X	X	5	62	314	5,01
4 und mehr Kindern	17	X	17	X	X	X	17	111	6,43
Kinder zusammen	1 055	X	1 055	69	266	439	281	X	X
Durchschnittliche Zahl der Kinder je Haushalt mit Kindern . . .	1,69	X	1,69	1,00	1,10	1,98	3,10	X	X
092 Reg. - Bez. Niederbayern									
Haushalte zusammen	493	152	341	147	90	72	32	172	2,39
Haushalte ohne Kinder	287	152	135	128	7	/	/	/	1,50
Haushalte mit Kindern	206	X	206	19	84	71	32	171	3,62
mit 1 Kind	101	X	101	19	77	/	/	/	2,86
2 Kindern	77	X	77	X	6	66	/	23	3,99
3 Kindern	23	X	23	X	X	/	22	110	5,08
4 und mehr Kindern	5	X	5	X	X	X	5	34	6,49
Kinder zusammen	346	X	346	19	90	140	97	X	X
Durchschnittliche Zahl der Kinder je Haushalt mit Kindern . . .	1,68	X	1,68	1,00	1,07	1,96	3,03	X	X
093 Reg. - Bez. Oberpfalz									
Haushalte zusammen	458	144	315	141	74	72	27	147	2,36
Haushalte ohne Kinder	270	144	126	122	/	/	/	/	1,49
Haushalte mit Kindern	188	X	188	19	71	71	27	146	3,62
mit 1 Kind	88	X	88	19	65	/	/	/	2,84
2 Kindern	75	X	75	X	6	66	/	14	3,96
3 Kindern	20	X	20	X	X	/	18	92	4,97
4 und mehr Kindern	6	X	6	X	X	X	6	37	6,37
Kinder zusammen	322	X	322	19	77	140	86	X	X
Durchschnittliche Zahl der Kinder je Haushalt mit Kindern . . .	1,71	X	1,71	1,00	1,09	1,98	3,13	X	X
094 Reg. - Bez. Oberfranken									
Haushalte zusammen	490	155	335	160	83	66	26	140	2,30
Haushalte ohne Kinder	303	155	148	142	5	/	/	/	1,51
Haushalte mit Kindern	188	X	188	17	79	65	26	140	3,58
mit 1 Kind	95	X	95	17	73	/	/	/	2,86
2 Kindern	68	X	68	X	5	60	/	16	3,98
3 Kindern	21	X	21	X	X	/	19	97	5,04
4 und mehr Kindern	/	X	/	X	X	X	/	26	6,11
Kinder zusammen	311	X	311	17	84	129	80	X	X
Durchschnittliche Zahl der Kinder je Haushalt mit Kindern . . .	1,65	X	1,65	1,00	1,07	1,97	3,05	X	X
095 Reg. - Bez. Mittelfranken									
Haushalte zusammen	786	299	487	248	112	95	33	175	2,14
Haushalte ohne Kinder	526	299	227	220	6	/	/	/	1,45
Haushalte mit Kindern	260	X	260	28	106	94	33	174	3,55
mit 1 Kind	125	X	125	28	94	/	/	/	2,82
2 Kindern	104	X	104	X	12	88	/	17	3,92
3 Kindern	24	X	24	X	X	/	22	109	4,95
4 und mehr Kindern	7	X	7	X	X	X	7	44	6,39
Kinder zusammen	436	X	436	28	118	188	103	X	X
Durchschnittliche Zahl der Kinder je Haushalt mit Kindern . . .	1,68	X	1,68	1,00	1,12	1,99	3,15	X	X
096 Reg. - Bez. Unterfranken									
Haushalte zusammen	570	182	388	181	86	85	36	192	2,34
Haushalte ohne Kinder	347	182	165	160	/	/	/	/	1,49
Haushalte mit Kindern	223	X	223	21	82	84	36	191	3,66
mit 1 Kind	101	X	101	21	76	/	/	/	2,84
2 Kindern	90	X	90	X	7	79	/	22	3,99
3 Kindern	25	X	25	X	X	/	23	119	5,02
4 und mehr Kindern	8	X	8	X	X	X	8	47	6,21
Kinder zusammen	387	X	387	21	89	166	111	X	X
Durchschnittliche Zahl der Kinder je Haushalt mit Kindern . . .	1,73	X	1,73	1,00	1,08	1,97	3,11	X	X

*) Ergebnis des Mikrozensus. - Bevölkerung in Privathaushalten

2 Privathaushalte
2.5 Privathaushalte im April 1999 nach Zahl der Kinder, Haushaltsgröße, Ländern und Regierungsbezirken *)

Haushalte ----- Kinder	Insgesamt	Ein- personen- haushalte	Mehrpersonenhaushalte mit Personen						Durch- schnittliche Haushalts- größe Anzahl
			zu- sammen	2	3	4	5 und mehr		
							Haushalte	Personen	
1 000									
097 Reg. - Bez. Schwaben									
Haushalte zusammen	762	258	505	238	113	110	44	235	2,29
Haushalte ohne Kinder	473	258	216	211	/	/	/	/	1,47
Haushalte mit Kindern	289	X	289	27	108	110	44	235	3,64
mit 1 Kind	129	X	129	27	97	/	/	/	2,83
2 Kindern	118	X	118	X	11	104	/	17	3,94
3 Kindern	34	X	34	X	X	/	32	161	5,00
4 und mehr Kindern	8	X	8	X	X	X	8	54	6,59
Kinder zusammen	503	X	503	27	119	217	139	X	X
Durchschnittliche Zahl der Kinder je Haushalt mit Kindern	1,74	X	1,74	1,00	1,10	1,98	3,17	X	X
11 Berlin									
Haushalte zusammen	1 807	855	952	561	211	138	43	237	1,88
Haushalte ohne Kinder	1 338	855	483	471	8	/	/	7	1,37
Haushalte mit Kindern	469	X	469	90	203	136	42	230	3,32
mit 1 Kind	266	X	266	90	171	/	/	/	2,68
2 Kindern	160	X	160	X	31	124	/	20	3,83
3 Kindern	32	X	32	X	X	7	26	128	4,81
4 und mehr Kindern	12	X	12	X	X	X	12	80	6,62
Kinder zusammen	739	X	739	90	234	274	142	X	X
Durchschnittliche Zahl der Kinder je Haushalt mit Kindern	1,57	X	1,57	1,00	1,16	2,02	3,40	X	X
12 Brandenburg									
Haushalte zusammen	1 146	341	805	396	217	155	37	195	2,27
Haushalte ohne Kinder	689	341	348	338	10	/	/	/	1,52
Haushalte mit Kindern	456	X	456	58	207	154	37	194	3,39
mit 1 Kind	248	X	248	58	182	7	/	/	2,80
2 Kindern	172	X	172	X	25	142	6	28	3,89
3 Kindern	30	X	30	X	X	5	25	126	4,87
4 und mehr Kindern	6	X	6	X	X	X	6	37	6,15
Kinder zusammen	709	X	709	58	232	307	112	X	X
Durchschnittliche Zahl der Kinder je Haushalt mit Kindern	1,55	X	1,55	1,00	1,12	1,99	3,03	X	X
04 Bremen									
Haushalte zusammen	348	160	188	112	38	28	10	56	1,92
Haushalte ohne Kinder	258	160	98	96	/	/	/	/	1,39
Haushalte mit Kindern	90	X	90	16	36	28	10	56	3,42
mit 1 Kind	47	X	47	16	30	/	/	/	2,69
2 Kindern	33	X	33	X	7	25	/	/	3,82
3 Kindern	7	X	7	X	X	/	6	29	4,92
4 und mehr Kindern	/	X	/	X	X	X	/	24	6,70
Kinder zusammen	149	X	149	16	43	55	35	X	X
Durchschnittliche Zahl der Kinder je Haushalt mit Kindern	1,66	X	1,66	1,00	1,18	1,99	3,57	X	X
02 Hamburg									
Haushalte zusammen	916	450	467	277	93	70	27	145	1,86
Haushalte ohne Kinder	693	450	244	239	/	/	/	/	1,36
Haushalte mit Kindern	223	X	223	38	89	70	27	145	3,43
mit 1 Kind	114	X	114	38	74	/	/	/	2,69
2 Kindern	83	X	83	X	15	66	/	12	3,85
3 Kindern	21	X	21	X	X	/	19	94	4,96
4 und mehr Kindern	6	X	6	X	X	X	6	37	6,42
Kinder zusammen	368	X	368	38	104	140	87	X	X
Durchschnittliche Zahl der Kinder je Haushalt mit Kindern	1,65	X	1,65	1,00	1,17	2,01	3,21	X	X
06 Hessen									
Haushalte zusammen	2 763	953	1 810	945	409	332	124	670	2,20
Haushalte ohne Kinder	1 827	953	874	844	27	/	/	/	1,50
Haushalte mit Kindern	936	X	936	101	382	329	123	667	3,56
mit 1 Kind	463	X	463	101	345	13	/	16	2,82
2 Kindern	357	X	357	X	37	308	12	65	3,94
3 Kindern	89	X	89	X	X	9	81	408	4,96
4 und mehr Kindern	27	X	27	X	X	X	27	177	6,54
Kinder zusammen	1 566	X	1 566	101	419	654	393	X	X
Durchschnittliche Zahl der Kinder je Haushalt mit Kindern	1,67	X	1,67	1,00	1,10	1,99	3,18	X	X

*) Ergebnis des Mikrozensus - Bevölkerung in Privathaushalten

2 Privathaushalte
2.5 Privathaushalte im April 1999 nach Zahl der Kinder, Haushaltsgröße, Ländern und Regierungsbezirken *)

Haushalte ----- Kinder	Insgesamt	Ein- personen- haushalte	Mehrpersonenhaushalte mit Personen						Durch- schnittliche Haushalts- größe	Anzahl
			zu- sammen	2	3	4	5 und mehr			
							Haushalte	Personen		
1 000										
064 Reg. - Bez. Darmstadt										
Haushalte zusammen	1 754	641	1 114	602	247	195	69	371	2,13	
Haushalte ohne Kinder	1 195	641	554	539	14	/	/	/	1,48	
Haushalte mit Kindern	560	X	560	63	234	194	69	370	3,53	
mit 1 Kind	282	X	282	63	210	7	/	9	2,82	
2 Kindern	212	X	212	X	24	181	7	34	3,92	
3 Kindern	50	X	50	X	X	6	44	224	4,93	
4 und mehr Kindern	16	X	16	X	X	X	16	103	6,47	
Kinder zusammen	928	X	928	63	258	388	219	X	X	
Durchschnittliche Zahl der Kinder je Haushalt mit Kindern	1,67	X	1,67	1,00	1,10	1,99	3,18	X	X	
065 Reg.- Bez. Gießen										
Haushalte zusammen	456	142	314	155	74	60	26	142	2,31	
Haushalte ohne Kinder	285	142	142	136	6	/	/	/	1,53	
Haushalte mit Kindern	172	X	172	19	68	59	25	141	3,61	
mit 1 Kind	84	X	84	19	63	/	/	/	2,82	
2 Kindern	64	X	64	X	6	56	/	12	3,97	
3 Kindern	17	X	17	X	X	/	16	80	4,97	
4 und mehr Kindern	7	X	7	X	X	X	7	44	6,84	
Kinder zusammen	294	X	294	19	74	117	84	X	X	
Durchschnittliche Zahl der Kinder je Haushalt mit Kindern	1,66	X	1,66	1,00	1,10	1,99	3,20	X	X	
066 Reg.- Bez. Kassel										
Haushalte zusammen	552	170	382	189	87	76	30	156	2,30	
Haushalte ohne Kinder	348	170	178	170	7	/	/	/	1,54	
Haushalte mit Kindern	205	X	205	20	80	76	29	156	3,60	
mit 1 Kind	97	X	97	20	73	/	/	/	2,85	
2 Kindern	81	X	81	X	7	70	/	18	3,96	
3 Kindern	22	X	22	X	X	/	21	104	5,00	
4 und mehr Kindern	/	X	/	X	X	X	/	30	6,38	
Kinder zusammen	345	X	345	20	87	149	90	X	X	
Durchschnittliche Zahl der Kinder je Haushalt mit Kindern	1,71	X	1,71	1,00	1,08	1,99	3,29	X	X	
13 Mecklenburg-Vorpommern										
Haushalte zusammen	798	255	543	266	138	110	29	153	2,25	
Haushalte ohne Kinder	491	255	236	227	9	/	/	/	1,50	
Haushalte mit Kindern	307	X	307	39	130	109	28	152	3,45	
mit 1 Kind	157	X	157	39	112	6	/	/	2,79	
2 Kindern	121	X	121	X	18	99	/	17	3,88	
3 Kindern	22	X	22	X	X	/	18	90	4,83	
4 und mehr Kindern	7	X	7	X	X	X	7	43	6,40	
Kinder zusammen	495	X	495	39	148	218	91	X	X	
Durchschnittliche Zahl der Kinder je Haushalt mit Kindern	1,62	X	1,62	1,00	1,14	1,99	3,20	X	X	
03 Niedersachsen										
Haushalte zusammen	3 578	1 251	2 327	1 210	517	428	171	926	2,20	
Haushalte ohne Kinder	2 367	1 251	1 116	1 085	27	/	/	/	1,49	
Haushalte mit Kindern	1 211	X	1 211	125	490	426	170	923	3,59	
mit 1 Kind	589	X	589	125	444	17	/	17	2,83	
2 Kindern	459	X	459	X	47	399	14	75	3,94	
3 Kindern	125	X	125	X	X	10	115	579	4,97	
4 und mehr Kindern	38	X	38	X	X	X	38	252	6,58	
Kinder zusammen	2 056	X	2 056	125	537	844	551	X	X	
Durchschnittliche Zahl der Kinder je Haushalt mit Kindern	1,70	X	1,70	1,00	1,09	1,98	3,24	X	X	
031 Reg. - Bez. Braunschweig										
Haushalte zusammen	796	299	496	272	111	83	30	165	2,10	
Haushalte ohne Kinder	548	299	248	243	/	/	/	/	1,46	
Haushalte mit Kindern	248	X	248	29	106	83	30	164	3,51	
mit 1 Kind	129	X	129	29	96	/	/	/	2,81	
2 Kindern	91	X	91	X	10	79	/	13	3,93	
3 Kindern	20	X	20	X	X	/	19	95	4,95	
4 und mehr Kindern	8	X	8	X	X	X	8	53	6,51	
Kinder zusammen	408	X	408	29	116	164	99	X	X	
Durchschnittliche Zahl der Kinder je Haushalt mit Kindern	1,65	X	1,65	1,00	1,09	1,98	3,28	X	X	

*) Ergebnis des Mikrozensus - Bevölkerung in Privathaushalten

2 Privathaushalte

2.5 Privathaushalte im April 1999 nach Zahl der Kinder, Haushaltsgröße, Ländern und Regierungsbezirken *)

Haushalte ----- Kinder	Insgesamt	Ein- personen- haushalte	Mehrpersonenhaushalte mit Personen						Durch- schnittliche Haushalts- größe
			zu- sammen	2	3	4	5 und mehr		
							Haushalte	Personen	
1 000									Anzahl
032 Reg. - Bez. Hannover									
Haushalte zusammen	1 022	390	632	343	141	111	37	199	2,09
Haushalte ohne Kinder	703	390	313	307	5	/	/	/	1,46
Haushalte mit Kindern	319	X	319	37	135	110	37	197	3,50
mit 1 Kind	163	X	163	37	122	/	/	/	2,81
2 Kindern	118	X	118	X	13	103	/	12	3,91
3 Kindern	29	X	29	X	X	/	26	133	4,94
4 und mehr Kindern	8	X	8	X	X	X	8	52	6,43
Kinder zusammen	523	X	523	37	148	219	119	X	X
Durchschnittliche Zahl der Kinder je Haushalt mit Kindern	1,64	X	1,64	1,00	1,10	1,98	3,23	X	X
033 Reg. - Bez. Lüneburg									
Haushalte zusammen	719	222	497	256	111	93	37	202	2,28
Haushalte ohne Kinder	466	222	243	232	10	/	/	/	1,55
Haushalte mit Kindern	253	X	253	24	101	93	37	201	3,63
mit 1 Kind	122	X	122	24	91	/	/	9	2,88
2 Kindern	100	X	100	X	9	85	/	26	3,97
3 Kindern	25	X	25	X	X	/	23	118	5,02
4 und mehr Kindern	7	X	7	X	X	X	7	48	6,89
Kinder zusammen	430	X	430	24	110	182	115	X	X
Durchschnittliche Zahl der Kinder je Haushalt mit Kindern	1,70	X	1,70	1,00	1,09	1,97	3,14	X	X
034 Reg. - Bez. Weser-Ems									
Haushalte zusammen	1 041	339	702	339	155	141	67	361	2,31
Haushalte ohne Kinder	650	339	311	303	7	/	/	/	1,49
Haushalte mit Kindern	391	X	391	36	148	140	67	361	3,68
mit 1 Kind	175	X	175	36	134	/	/	/	2,83
2 Kindern	151	X	151	X	14	132	/	24	3,94
3 Kindern	50	X	50	X	X	/	46	233	4,97
4 und mehr Kindern	15	X	15	X	X	X	15	100	6,56
Kinder zusammen	695	X	695	36	163	279	218	X	X
Durchschnittliche Zahl der Kinder je Haushalt mit Kindern	1,78	X	1,78	1,00	1,10	1,99	3,27	X	X
05 Nordrhein-Westfalen									
Haushalte zusammen	8 267	2 940	5 327	2 833	1 184	922	388	2 090	2,17
Haushalte ohne Kinder	5 556	2 940	2 616	2 549	57	8	/	6	1,48
Haushalte mit Kindern	2 711	X	2 711	283	1 127	914	387	2 084	3,57
mit 1 Kind	1 340	X	1 340	283	1 019	29	8	44	2,82
2 Kindern	988	X	988	X	108	859	22	113	3,92
3 Kindern	290	X	290	X	X	26	264	1 334	4,95
4 und mehr Kindern	93	X	93	X	X	X	93	594	6,41
Kinder zusammen	4 599	X	4 599	283	1 235	1 825	1 256	X	X
Durchschnittliche Zahl der Kinder je Haushalt mit Kindern	1,70	X	1,70	1,00	1,10	2,00	3,25	X	X
051 Reg. - Bez. Düsseldorf									
Haushalte zusammen	2 484	905	1 579	886	345	248	100	539	2,11
Haushalte ohne Kinder	1 723	905	818	801	16	/	/	/	1,49
Haushalte mit Kindern	761	X	761	86	329	246	100	538	3,52
mit 1 Kind	390	X	390	86	296	7	/	9	2,81
2 Kindern	271	X	271	X	33	233	6	30	3,90
3 Kindern	74	X	74	X	X	7	67	338	4,94
4 und mehr Kindern	25	X	25	X	X	X	25	161	6,34
Kinder zusammen	1 267	X	1 267	86	362	493	327	X	X
Durchschnittliche Zahl der Kinder je Haushalt mit Kindern	1,67	X	1,67	1,00	1,10	2,00	3,27	X	X
053 Reg. - Bez. Köln									
Haushalte zusammen	2 005	747	1 257	677	281	213	86	462	2,12
Haushalte ohne Kinder	1 371	747	624	608	14	/	/	/	1,47
Haushalte mit Kindern	633	X	633	69	267	211	86	462	3,55
mit 1 Kind	323	X	323	69	243	9	/	14	2,83
2 Kindern	226	X	226	X	24	197	/	24	3,92
3 Kindern	63	X	63	X	X	6	57	285	4,92
4 und mehr Kindern	22	X	22	X	X	X	22	140	6,35
Kinder zusammen	1 059	X	1 059	69	291	420	279	X	X
Durchschnittliche Zahl der Kinder je Haushalt mit Kindern	1,67	X	1,67	1,00	1,09	1,99	3,25	X	X

*) Ergebnis des Mikrozensus - Bevölkerung in Privathaushalten

2 Privathaushalte
2.5 Privathaushalte im April 1999 nach Zahl der Kinder, Haushaltsgröße, Ländern und Regierungsbezirken *)

Haushalte ----- Kinder	Insgesamt	Ein- personen- haushalte	Mehrpersonenhaushalte mit Personen						Durch- schnittliche Haushalts- größe Anzahl
			zu- sammen	2	3	4	5 und mehr		
							Haushalte	Personen	
1 000									
055 Reg. - Bez. Münster									
Haushalte zusammen	1 136	372	765	385	168	143	69	371	2,28
Haushalte ohne Kinder	728	372	357	346	9	/	/	/	1,51
Haushalte mit Kindern	408	X	408	40	159	141	69	369	3,65
mit 1 Kind	191	X	191	40	145	5	/	6	2,83
2 Kindern	150	X	150	X	14	132	/	25	3,95
3 Kindern	53	X	53	X	X	/	49	249	5,01
4 und mehr Kindern	14	X	14	X	X	X	14	89	6,39
Kinder zusammen	711	X	711	40	173	280	218	X	X
Durchschnittliche Zahl der Kinder je Haushalt mit Kindern ..	1,74	X	1,74	1,00	1,09	1,99	3,18	X	X
057 Reg. - Bez. Detmold									
Haushalte zusammen	906	316	590	292	127	118	54	296	2,26
Haushalte ohne Kinder	585	316	269	261	7	/	/	/	1,48
Haushalte mit Kindern	321	X	321	31	120	117	54	295	3,68
mit 1 Kind	144	X	144	31	107	/	/	6	2,83
2 Kindern	125	X	125	X	12	110	/	17	3,93
3 Kindern	40	X	40	X	X	/	37	185	4,97
4 und mehr Kindern	13	X	13	X	X	X	13	87	6,86
Kinder zusammen	575	X	575	31	132	233	179	X	X
Durchschnittliche Zahl der Kinder je Haushalt mit Kindern ..	1,79	X	1,79	1,00	1,10	1,99	3,33	X	X
059 Reg. - Bez. Arnsberg									
Haushalte zusammen	1 736	600	1 136	592	264	201	79	422	2,19
Haushalte ohne Kinder	1 149	600	548	534	12	/	/	/	1,49
Haushalte mit Kindern	588	X	588	58	252	199	79	421	3,55
mit 1 Kind	292	X	292	58	228	5	/	9	2,83
2 Kindern	216	X	216	X	24	188	/	18	3,91
3 Kindern	61	X	61	X	X	6	55	276	4,94
4 und mehr Kindern	19	X	19	X	X	X	19	117	6,31
Kinder zusammen	987	X	987	58	276	399	253	X	X
Durchschnittliche Zahl der Kinder je Haushalt mit Kindern ..	1,68	X	1,68	1,00	1,10	2,00	3,22	X	X
07 Rheinland-Pfalz									
Haushalte zusammen	1 805	589	1 216	606	297	227	86	458	2,25
Haushalte ohne Kinder	1 141	589	552	532	17	/	/	/	1,50
Haushalte mit Kindern	664	X	664	73	280	225	86	455	3,53
mit 1 Kind	342	X	342	73	255	10	/	15	2,83
2 Kindern	242	X	242	X	25	209	8	39	3,93
3 Kindern	64	X	64	X	X	6	58	293	4,95
4 und mehr Kindern	17	X	17	X	X	X	17	109	6,32
Kinder zusammen	1 091	X	1 091	73	305	446	267	X	X
Durchschnittliche Zahl der Kinder je Haushalt mit Kindern ..	1,64	X	1,64	1,00	1,09	1,98	3,11	X	X
071 Reg. - Bez. Koblenz									
Haushalte zusammen	663	201	463	230	112	88	33	173	2,29
Haushalte ohne Kinder	408	201	208	201	6	/	/	/	1,53
Haushalte mit Kindern	255	X	255	29	106	87	33	173	3,52
mit 1 Kind	130	X	130	29	96	/	/	/	2,82
2 Kindern	93	X	93	X	10	81	/	13	3,92
3 Kindern	26	X	26	X	X	/	23	117	4,91
4 und mehr Kindern	6	X	6	X	X	X	6	38	6,28
Kinder zusammen	421	X	421	29	116	174	102	X	X
Durchschnittliche Zahl der Kinder je Haushalt mit Kindern ..	1,65	X	1,65	1,00	1,09	1,99	3,11	X	X
072 Reg. - Bez. Trier									
Haushalte zusammen	228	77	151	73	33	32	13	70	2,28
Haushalte ohne Kinder	145	77	68	65	/	/	/	/	1,50
Haushalte mit Kindern	83	X	83	8	30	32	13	69	3,65
mit 1 Kind	38	X	38	8	28	/	/	/	2,84
2 Kindern	33	X	33	X	/	29	/	8	3,98
3 Kindern	9	X	9	X	X	/	9	44	4,98
4 und mehr Kindern	/	X	/	X	X	X	/	16	6,51
Kinder zusammen	143	X	143	8	33	62	40	X	X
Durchschnittliche Zahl der Kinder je Haushalt mit Kindern ..	1,73	X	1,73	1,00	1,08	1,97	3,12	X	X

*) Ergebnis des Mikrozensus - Bevölkerung in Privathaushalten

2 Privathaushalte

2.5 Privathaushalte im April 1999 nach Zahl der Kinder, Haushaltsgröße, Ländern und Regierungsbezirken *)

Haushalte ----- Kinder	Insgesamt	Ein- personen- haushalte	Mehrpersonenhaushalte mit Personen						Durch- schnittliche Haushalts- größe	Anzahl
			zu- sammen	2	3	4	5 und mehr			
							Haushalte	Personen		
1 000										
073 Reg. - Bez. Rheinhessen-Pfalz										
Haushalte zusammen	914	311	603	303	152	107	41	216	2,21	
Haushalte ohne Kinder	587	311	276	267	8	/	/	/	1,49	
Haushalte mit Kindern	326	X	326	36	144	106	40	213	3,50	
mit 1 Kind	174	X	174	36	132	5	/	9	2,84	
2 Kindern	115	X	115	X	13	99	/	17	3,92	
3 Kindern	28	X	28	X	X	/	26	132	4,97	
4 und mehr Kindern	9	X	9	X	X	X	9	54	6,30	
Kinder zusammen	527	X	527	36	157	209	125	X	X	
Durchschnittliche Zahl der Kinder je Haushalt mit Kindern	1,61	X	1,61	1,00	1,09	1,97	3,11	X	X	
10 Saarland										
Haushalte zusammen	508	193	316	166	82	51	16	88	2,09	
Haushalte ohne Kinder	341	193	148	145	/	/	/	/	1,45	
Haushalte mit Kindern	167	X	167	22	79	50	16	87	3,40	
mit 1 Kind	97	X	97	22	72	/	/	/	2,81	
2 Kindern	55	X	55	X	7	46	/	6	3,90	
3 Kindern	12	X	12	X	X	/	11	57	5,00	
4 und mehr Kindern	/	X	/	X	X	X	/	23	6,49	
Kinder zusammen	259	X	259	22	86	99	53	X	X	
Durchschnittliche Zahl der Kinder je Haushalt mit Kindern	1,55	X	1,55	1,00	1,09	1,96	3,26	X	X	
14 Sachsen										
Haushalte zusammen	2 080	689	1 391	738	367	229	57	298	2,15	
Haushalte ohne Kinder	1 340	689	651	641	10	/	/	/	1,49	
Haushalte mit Kindern	740	X	740	98	357	229	57	298	3,35	
mit 1 Kind	425	X	425	98	321	6	/	/	2,79	
2 Kindern	258	X	258	X	36	218	/	22	3,88	
3 Kindern	47	X	47	X	X	5	41	208	4,91	
4 und mehr Kindern	10	X	10	X	X	X	10	64	6,28	
Kinder zusammen	1 127	X	1 127	98	393	458	179	X	X	
Durchschnittliche Zahl der Kinder je Haushalt mit Kindern	1,52	X	1,52	1,00	1,10	2,00	3,16	X	X	
141 Reg. - Bez. Chemnitz										
Haushalte zusammen	760	251	509	268	134	86	21	112	2,17	
Haushalte ohne Kinder	489	251	238	235	/	/	/	/	1,49	
Haushalte mit Kindern	271	X	271	32	131	86	21	112	3,38	
mit 1 Kind	154	X	154	32	120	/	/	/	2,80	
2 Kindern	95	X	95	X	11	83	/	/	3,89	
3 Kindern	17	X	17	X	X	/	16	80	4,92	
4 und mehr Kindern	/	X	/	X	X	X	/	29	6,43	
Kinder zusammen	417	X	417	32	142	172	70	X	X	
Durchschnittliche Zahl der Kinder je Haushalt mit Kindern	1,54	X	1,54	1,00	1,09	2,00	3,33	X	X	
142 Reg. - Bez. Dresden										
Haushalte zusammen	800	262	538	286	138	91	23	122	2,17	
Haushalte ohne Kinder	512	262	250	246	/	/	/	/	1,50	
Haushalte mit Kindern	288	X	288	40	134	91	23	122	3,36	
mit 1 Kind	162	X	162	40	120	/	/	/	2,77	
2 Kindern	103	X	103	X	15	86	/	12	3,88	
3 Kindern	19	X	19	X	X	/	17	85	4,92	
4 und mehr Kindern	/	X	/	X	X	X	/	23	6,28	
Kinder zusammen	442	X	442	40	149	181	72	X	X	
Durchschnittliche Zahl der Kinder je Haushalt mit Kindern	1,54	X	1,54	1,00	1,11	2,00	3,08	X	X	
143 Reg. - Bez. Leipzig										
Haushalte zusammen	520	176	344	185	95	53	12	64	2,12	
Haushalte ohne Kinder	339	176	163	159	/	/	/	/	1,49	
Haushalte mit Kindern	181	X	181	25	91	52	12	64	3,30	
mit 1 Kind	109	X	109	25	81	/	/	/	2,79	
2 Kindern	60	X	60	X	10	49	/	6	3,86	
3 Kindern	10	X	10	X	X	/	9	43	4,87	
4 und mehr Kindern	/	X	/	X	X	X	/	12	5,95	
Kinder zusammen	268	X	268	25	101	104	37	X	X	
Durchschnittliche Zahl der Kinder je Haushalt mit Kindern	1,48	X	1,48	1,00	1,11	1,99	3,01	X	X	

*) Ergebnis des Mikrozensus - Bevölkerung in Privathaushalten

2 Privathaushalte
2.5 Privathaushalte im April 1999 nach Zahl der Kinder, Haushaltsgröße, Ländern und Regierungsbezirken *)

Haushalte ----- Kinder	Insgesamt	Ein- personen- haushalte	Mehrpersonenhaushalte mit Personen						Durch- schnittliche Haushalts- größe	Anzahl
			zu- sammen	2	3	4	5 und mehr			
							Haushalte	Personen		
1 000										
15 Sachsen-Anhalt										
Haushalte zusammen	1 210	384	826	431	219	141	36	190	2,19	
Haushalte ohne Kinder	769	384	386	375	10	/	/	/	1,52	
Haushalte mit Kindern	440	X	440	56	209	140	36	190	3,38	
mit 1 Kind	253	X	253	56	190	7	/	5	2,81	
2 Kindern	152	X	152	X	19	129	/	19	3,90	
3 Kindern	26	X	26	X	X	/	22	111	4,87	
4 und mehr Kindern	9	X	9	X	X	X	9	55	6,22	
Kinder zusammen	675	X	675	56	228	278	113	X	X	
Durchschnittliche Zahl der Kinder je Haushalt mit Kindern	1,53	X	1,53	1,00	1,09	1,98	3,18	X	X	
151 Reg. - Bez. Dessau										
Haushalte zusammen	250	76	174	92	45	29	9	45	2,22	
Haushalte ohne Kinder	157	76	82	79	/	/	/	/	1,53	
Haushalte mit Kindern	93	X	93	13	43	29	9	45	3,39	
mit 1 Kind	54	X	54	13	40	/	/	/	2,80	
2 Kindern	31	X	31	X	/	27	/	/	3,93	
3 Kindern	6	X	6	X	X	/	6	27	4,96	
4 und mehr Kindern	/	X	/	X	X	X	/	13	6,28	
Kinder zusammen	143	X	143	13	46	56	28	X	X	
Durchschnittliche Zahl der Kinder je Haushalt mit Kindern	1,54	X	1,54	1,00	1,07	1,96	3,27	X	X	
152 Reg. - Bez. Halle										
Haushalte zusammen	396	124	272	140	73	46	13	71	2,22	
Haushalte ohne Kinder	248	124	124	121	/	/	/	/	1,52	
Haushalte mit Kindern	148	X	148	19	70	46	13	71	3,39	
mit 1 Kind	84	X	84	19	63	/	/	/	2,80	
2 Kindern	51	X	51	X	7	43	/	7	3,89	
3 Kindern	10	X	10	X	X	/	8	40	4,91	
4 und mehr Kindern	/	X	/	X	X	X	/	21	6,25	
Kinder zusammen	229	X	229	19	77	92	41	X	X	
Durchschnittliche Zahl der Kinder je Haushalt mit Kindern	1,55	X	1,55	1,00	1,10	2,01	3,13	X	X	
153 Reg. - Bez. Magdeburg										
Haushalte zusammen	563	184	379	199	101	66	14	74	2,17	
Haushalte ohne Kinder	364	184	180	175	/	/	/	/	1,51	
Haushalte mit Kindern	199	X	199	24	96	65	14	73	3,37	
mit 1 Kind	115	X	115	24	87	/	/	/	2,83	
2 Kindern	70	X	70	X	9	59	/	7	3,89	
3 Kindern	11	X	11	X	X	/	9	44	4,80	
4 und mehr Kindern	/	X	/	X	X	X	/	21	6,17	
Kinder zusammen	303	X	303	24	105	130	44	X	X	
Durchschnittliche Zahl der Kinder je Haushalt mit Kindern	1,52	X	1,52	1,00	1,09	1,98	3,18	X	X	
01 Schleswig-Holstein										
Haushalte zusammen	1 305	455	850	475	184	138	53	283	2,14	
Haushalte ohne Kinder	891	455	436	424	10	/	/	/	1,50	
Haushalte mit Kindern	414	X	414	51	173	137	53	281	3,50	
mit 1 Kind	212	X	212	51	157	/	/	6	2,79	
2 Kindern	149	X	149	X	17	130	/	14	3,91	
3 Kindern	40	X	40	X	X	/	37	186	4,95	
4 und mehr Kindern	12	X	12	X	X	X	12	75	6,11	
Kinder zusammen	683	X	683	51	190	274	169	X	X	
Durchschnittliche Zahl der Kinder je Haushalt mit Kindern	1,65	X	1,65	1,00	1,10	2,00	3,19	X	X	
16 Thüringen										
Haushalte zusammen	1 076	330	746	356	210	142	38	200	2,27	
Haushalte ohne Kinder	650	330	320	307	12	/	/	/	1,52	
Haushalte mit Kindern	426	X	426	50	199	140	38	199	3,42	
mit 1 Kind	236	X	236	50	180	6	/	/	2,82	
2 Kindern	156	X	156	X	19	131	6	29	3,92	
3 Kindern	27	X	27	X	X	/	24	120	4,90	
4 und mehr Kindern	7	X	7	X	X	X	7	46	6,32	
Kinder zusammen	661	X	661	50	218	278	116	X	X	
Durchschnittliche Zahl der Kinder je Haushalt mit Kindern	1,55	X	1,55	1,00	1,10	1,98	3,07	X	X	

*) Ergebnis des Mikrozensus - Bevölkerung in Privathaushalten

2 Privathaushalte
2.5 Privathaushalte im April 1999 nach Zahl der Kinder, Haushaltsgröße, Ländern und Regierungsbezirken *)

Haushalte ----- Kinder	Insgesamt	Ein- personen- haushalte	Mehrpersonenhaushalte mit Personen					Durch- schnittliche Haushalts- größe	Anzahl
			zu- sammen	2	3	4	5 und mehr		
							Haushalte	Personen	
1 000									
Deutschland									
Haushalte zusammen	37 795	13 485	24 310	12 554	5 645	4 444	1 666	8 945	2 18
Haushalte ohne Kinder	24 894	13 485	11 410	11 091	278	34	7	36	1,47
Haushalte mit Kindern	12 900	X	12 900	1 463	5 367	4 411	1 660	8 910	3,53
mit 1 Kind	6 474	X	6 474	1 463	4 817	161	34	173	2,81
2 Kindern	4 820	X	4 820	X	550	4 134	136	707	3,92
3 Kindern	1 237	X	1 237	X	X	116	1 121	5 665	4,95
4 und mehr Kindern	369	X	369	X	X	X	369	2 365	6,41
Kinder zusammen	21 461	X	21 461	1 463	5 917	8 777	5 304	X	X
Durchschnittliche Zahl der Kinder je Haushalt mit Kindern	1,66	X	1,66	1,00	1,10	1,99	3 20	X	X
Nachrichtlich Früheres Bundesgebiet									
Haushalte zusammen	30 822	11 194	19 628	10 156	4 405	3 609	1 458	7 842	2,17
Haushalte ohne Kinder	20 483	11 194	9 289	9 031	225	28	5	27	1,47
Haushalte mit Kindern	10 339	X	10 339	1 125	4 180	3 581	1 453	7 815	3,57
mit 1 Kind	5 043	X	5 043	1 125	3 760	129	29	151	2,81
2 Kindern	3 894	X	3 894	X	420	3 362	113	589	3,93
3 Kindern	1 075	X	1 075	X	X	91	984	4 975	4,97
4 und mehr Kindern	327	X	327	X	X	X	327	2 100	6,43
Kinder zusammen	17 505	X	17 505	1 125	4 599	7 125	4 656	X	X
Durchschnittliche Zahl der Kinder je Haushalt mit Kindern	1,69	X	1,69	1,00	1,10	1,99	3,20	X	X
darunter Berlin-West									
Haushalte zusammen	1 143	563	580	350	120	79	31	170	1,85
Haushalte ohne Kinder	866	563	303	297	/	/	/	/	1,36
Haushalte mit Kindern	277	X	277	52	116	79	30	168	3,37
mit 1 Kind	153	X	153	52	98	/	/	/	2,67
2 Kindern	93	X	93	X	18	72	/	16	3,85
3 Kindern	23	X	23	X	X	/	18	92	4,84
4 und mehr Kindern	9	X	9	X	X	X	9	60	6,61
Kinder zusammen	449	X	449	52	134	160	104	X	X
Durchschnittliche Zahl der Kinder je Haushalt mit Kindern	1,62	X	1,62	1,00	1,15	2,02	3,41	X	X
Neue Länder und Berlin-Ost									
Haushalte zusammen	6 972	2 290	4 682	2 398	1 241	836	208	1 103	2,19
Haushalte ohne Kinder	4 411	2 290	2 121	2 060	53	6	/	8	1,50
Haushalte mit Kindern	2 561	X	2 561	338	1 188	829	206	1 095	3,38
mit 1 Kind	1 432	X	1 432	338	1 057	32	/	22	2,79
2 Kindern	926	X	926	X	131	772	23	117	3,89
3 Kindern	162	X	162	X	X	25	137	691	4,88
4 und mehr Kindern	42	X	42	X	X	X	42	264	6,30
Kinder zusammen	3 956	X	3 956	338	1 318	1 652	648	X	X
Durchschnittliche Zahl der Kinder je Haushalt mit Kindern	1,54	X	1,54	1,00	1,11	1,99	3,14	X	X
darunter Berlin-Ost									
Haushalte zusammen	664	292	372	211	90	59	12	67	1,94
Haushalte ohne Kinder	472	292	180	174	/	/	/	5	1,40
Haushalte mit Kindern	192	X	192	37	87	57	11	62	3,25
mit 1 Kind	113	X	113	37	73	/	/	/	2,70
2 Kindern	67	X	67	X	14	52	/	/	3,81
3 Kindern	10	X	10	X	X	/	7	36	4,74
4 und mehr Kindern	/	X	/	X	X	X	/	20	6,65
Kinder zusammen	290	X	290	37	100	114	38	X	X
Durchschnittliche Zahl der Kinder je Haushalt mit Kindern	1,51	X	1,51	1,00	1,16	2,01	3,36	X	X

*) Ergebnis des Mikrozensus - Bevölkerung in Privathaushalten

2 Privathaushalte
2.6 Privathaushalte im April 1999 nach Gemeindegrößenklassen, Haushaltsgröße und Ländern*)

Gemeinden von ... bis unter ... Einwohnern	Insgesamt	Davon mit ... Person(en)					Haushalts- mitglieder	Personen je Haushalt
		1	2	3	4	5 und mehr		
	1 000							Anzahl
Baden-Württemberg								
unter - 5 000	661	193	202	104	110	52	1 631	2,47
5 000 - 10 000	777	231	250	123	119	55	1 867	2,40
10 000 - 20 000	887	287	291	135	123	52	2 041	2,30
20 000 - 50 000	932	331	298	137	116	51	2 075	2,23
50 000 - 100 000	441	176	137	55	55	19	933	2,12
100 000 - 200 000	299	134	88	35	29	13	601	2,01
200 000 - 500 000	418	217	115	44	33	9	757	1,81
500 000 und mehr	304	143	88	35	26	12	592	1,95
Zusammen ...	4 718	1 711	1 467	667	610	263	10 497	2,22
Bayern								
unter - 5 000	1 363	343	417	241	248	114	3 507	2,57
5 000 - 10 000	881	253	281	145	144	58	2 133	2,42
10 000 - 20 000	920	292	300	151	128	50	2 122	2,31
20 000 - 50 000	617	226	203	92	71	26	1 327	2,15
50 000 - 100 000	285	129	87	34	26	9	557	1,96
100 000 - 200 000	317	150	95	37	27	9	606	1,91
200 000 - 500 000	393	177	125	48	33	9	753	1,91
500 000 und mehr	695	359	209	65	48	14	1 236	1,78
Zusammen ...	5 471	1 930	1 716	812	723	289	12 239	2,24
Berlin								
500 000 und mehr	1 807	855	561	211	138	43	3 396	1,88
Zusammen ...	1 807	855	561	211	138	43	3 396	1,88
Berlin-West								
500 000 und mehr	1 143	563	350	120	79	31	2 111	1,85
Zusammen ...	1 143	563	350	120	79	31	2 111	1,85
Berlin-Ost								
500 000 und mehr	664	292	211	90	59	12	1 285	1,94
Zusammen ...	664	292	211	90	59	12	1 285	1,94
Brandenburg								
unter - 5 000	380	94	127	76	66	18	931	2,45
5 000 - 10 000	148	40	52	32	20	/	338	2,29
10 000 - 20 000	150	46	51	30	19	/	338	2,25
20 000 - 50 000	270	92	98	45	28	7	573	2,12
50 000 - 100 000	77	30	24	12	9	/	160	2,07
100 000 - 200 000	120	40	43	23	12	/	257	2,13
200 000 - 500 000	/	/	/	/	/	/	/	/
500 000 und mehr	/	/	/	/	/	/	/	/
Zusammen ...	1 146	341	396	217	155	37	2 596	2,27
Bremen								
100 000 - 200 000	65	31	20	7	6	/	125	1,92
200 000 - 500 000	/	/	/	/	/	/	/	/
500 000 und mehr	283	129	92	31	23	8	542	1,92
Zusammen ...	348	160	112	38	28	10	667	1,92
Hamburg								
500 000 und mehr	916	450	277	93	70	27	1 707	1,86
Zusammen ...	916	450	277	93	70	27	1 707	1,86
Hessen								
unter - 5 000	165	41	55	28	28	13	415	2,52
5 000 - 10 000	412	104	150	75	61	23	994	2,41
10 000 - 20 000	684	201	247	112	91	33	1 575	2,30
20 000 - 50 000	550	172	197	85	71	25	1 239	2,25
50 000 - 100 000	231	98	71	31	25	6	464	2,01
100 000 - 200 000	229	102	72	26	21	8	453	1,98
200 000 - 500 000	135	55	50	14	11	5	269	2,00
500 000 und mehr	358	181	104	39	24	10	656	1,83
Zusammen ...	2 763	953	945	409	332	124	6 066	2,20

*) Ergebnis des Mikrozensus.- Bevölkerung in Privathaushalten. - 60 -

2 Privathaushalte

2.6 Privathaushalte im April 1999 nach Gemeindegrößenklassen, Haushaltsgröße und Ländern*)

Gemeinden von ... bis unter ... Einwohnern	Insgesamt	Davon mit ... Person(en)					Haushalts- mitglieder	Personen je Haushalt
		1	2	3	4	5 und mehr		
		1 000						Anzahl
Mecklenburg-Vorpommern								
unter 5 000	309	78	94	58	61	18	781	2,53
5 000 - 10 000	54	18	14	13	7	/	121	2,24
10 000 - 20 000	104	34	37	17	14	/	225	2,18
20 000 - 50 000	72	26	26	11	7	/	149	2,07
50 000 - 100 000	100	35	36	17	8	/	206	2,06
100 000 - 200 000	51	19	21	7	/	/	98	1,93
200 000 - 500 000	109	44	37	16	10	/	215	1,97
500 000 und mehr	/	/	/	/	/	/	/	/
Zusammen ...	798	255	266	138	110	29	1 795	2,25
Niedersachsen								
unter 5 000	455	126	153	77	69	31	1 105	2,43
5 000 - 10 000	384	117	130	61	51	26	901	2,35
10 000 - 20 000	655	191	232	104	91	39	1 540	2,35
20 000 - 50 000	924	308	326	134	115	42	2 044	2,21
50 000 - 100 000	329	125	113	46	33	13	689	2,09
100 000 - 200 000	417	184	130	52	40	12	822	1,97
200 000 - 500 000	132	61	44	14	10	/	247	1,88
500 000 und mehr	283	142	84	31	20	6	515	1,82
Zusammen ...	3 578	1 251	1 210	517	428	171	7 862	2,20
Nordrhein-Westfalen								
unter 5 000	6	/	/	/	/	/	17	2,90
5 000 - 10 000	187	48	62	28	32	17	475	2,54
10 000 - 20 000	770	203	258	129	118	61	1 911	2,48
20 000 - 50 000	1 785	523	625	284	249	103	4 183	2,34
50 000 - 100 000	1 397	468	496	216	156	61	3 063	2,19
100 000 - 200 000	890	316	319	124	93	39	1 906	2,14
200 000 - 500 000	1 585	674	521	202	138	50	3 141	1,98
500 000 und mehr	1 648	709	550	199	134	56	3 242	1,97
Zusammen ...	8 267	2 940	2 833	1 184	922	388	17 938	2,17
Rheinland-Pfalz								
unter 5 000	735	198	252	132	110	42	1 764	2,40
5 000 - 10 000	262	79	91	47	35	10	591	2,26
10 000 - 20 000	157	47	54	27	21	9	364	2,32
20 000 - 50 000	206	72	72	33	23	7	440	2,14
50 000 - 100 000	149	59	46	22	15	8	317	2,13
100 000 - 200 000	297	133	91	38	24	11	583	1,96
200 000 - 500 000	/	/	/	/	/	/	/	/
500 000 und mehr	/	/	/	/	/	/	/	/
Zusammen ...	1 805	589	606	297	227	86	4 058	2,25
Saarland								
unter 5 000	/	/	/	/	/	/	/	/
5 000 - 10 000	42	14	15	8	/	/	92	2,17
10 000 - 20 000	192	63	66	35	20	7	421	2,19
20 000 - 50 000	140	50	44	24	17	/	302	2,15
50 000 - 100 000	26	11	9	/	/	/	51	1,96
100 000 - 200 000	108	55	32	11	8	/	198	1,83
200 000 - 500 000	/	/	/	/	/	/	/	/
500 000 und mehr	/	/	/	/	/	/	/	/
Zusammen ...	508	193	166	82	51	16	1 063	2,09
Sachsen								
unter 5 000	403	112	136	76	60	19	950	2,36
5 000 - 10 000	339	103	118	62	45	11	761	2,25
10 000 - 20 000	279	88	101	55	29	7	605	2,17
20 000 - 50 000	304	105	110	51	31	8	641	2,11
50 000 - 100 000	88	35	32	13	8	/	174	1,97
100 000 - 200 000	47	16	18	8	/	/	98	2,12
200 000 - 500 000	620	231	225	103	52	10	1 251	2,02
500 000 und mehr	/	/	/	/	/	/	/	/
Zusammen ...	2 080	689	738	367	229	57	4 480	2,15

*) Ergebnis des Mikrozensus.- Bevölkerung in Privathaushalten.

2 Privathaushalte
2.6 Privathaushalte im April 1999 nach Gemeindegrößenklassen, Haushaltsgröße und Ländern*)

Gemeinden von ... bis unter ... Einwohnern	Insgesamt	Davon mit ... Person(en)					Haushalts- mitglieder	Personen je Haushalt
		1	2	3	4	5 und mehr		
1 000								Anzahl
Sachsen-Anhalt								
unter 5 000	454	118	157	91	68	20	1 084	2,39
5 000 - 10 000	69	21	22	14	9	/	157	2,28
10 000 - 20 000	98	32	36	17	12	/	213	2,17
20 000 - 50 000	274	98	97	48	26	6	569	2,08
50 000 - 100 000	65	23	26	10	6	/	132	2,02
100 000 - 200 000	/	/	/	/	/	/	/	/
200 000 - 500 000	249	92	93	40	20	/	500	2,00
500 000 und mehr	/	/	/	/	/	/	/	/
Zusammen ...	1 210	384	431	219	141	36	2 655	2,19
Schleswig-Holstein								
unter 5 000	373	95	144	63	47	24	886	2,38
5 000 - 10 000	138	45	53	20	15	6	299	2,17
10 000 - 20 000	209	69	77	30	26	8	455	2,18
20 000 - 50 000	211	78	79	28	19	7	432	2,05
50 000 - 100 000	123	52	42	14	12	/	244	1,98
100 000 - 200 000	/	/	/	/	/	/	/	/
200 000 - 500 000	251	116	81	29	20	6	476	1,89
500 000 und mehr	/	/	/	/	/	/	/	/
Zusammen ...	1 305	455	475	184	138	53	2 791	2,14
Thüringen								
unter 5 000	429	108	134	94	73	20	1 054	2,46
5 000 - 10 000	111	32	40	21	15	/	254	2,29
10 000 - 20 000	72	21	25	15	9	/	161	2,25
20 000 - 50 000	218	78	72	40	23	5	460	2,12
50 000 - 100 000	100	35	35	17	11	/	215	2,14
100 000 - 200 000	53	20	20	8	/	/	105	1,98
200 000 - 500 000	94	36	32	17	8	/	193	2,05
500 000 und mehr	/	/	/	/	/	/	/	/
Zusammen ...	1 076	330	356	210	142	38	2 442	2,27
Deutschland								
unter 5 000	5 731	1 507	1 872	1 040	941	372	14 124	2,46
5 000 - 10 000	3 803	1 105	1 278	647	556	218	8 984	2,36
10 000 - 20 000	5 176	1 573	1 773	854	700	277	11 971	2,31
20 000 - 50 000	6 502	2 158	2 246	1 011	796	291	14 432	2,22
50 000 - 100 000	3 410	1 274	1 153	489	366	128	7 205	2,11
100 000 - 200 000	2 894	1 199	947	376	271	102	5 850	2,02
200 000 - 500 000	3 986	1 702	1 322	526	335	102	7 800	1,96
500 000 und mehr	6 293	2 968	1 963	703	482	177	11 886	1,89
Insgesamt ...	37 795	13 485	12 554	5 645	4 444	1 666	82 251	2,18
Nachrichtlich: Früheres Bundesgebiet								
unter 5 000	3 756	997	1 224	646	614	277	9 323	2,48
5 000 - 10 000	3 082	890	1 031	506	459	196	7 352	2,39
10 000 - 20 000	4 474	1 352	1 525	721	618	259	10 429	2,33
20 000 - 50 000	5 364	1 760	1 843	817	680	264	12 040	2,24
50 000 - 100 000	2 980	1 116	1 000	421	324	119	6 319	2,12
100 000 - 200 000	2 623	1 104	846	330	247	97	5 292	2,02
200 000 - 500 000	2 914	1 300	935	351	245	83	5 642	1,94
500 000 und mehr	5 629	2 676	1 753	613	423	165	10 601	1,88
Zusammen ...	30 822	11 194	10 156	4 405	3 609	1 458	66 999	2,17
Neue Länder und Berlin-Ost								
unter 5 000	1 974	510	648	394	327	95	4 801	2,43
5 000 - 10 000	721	215	247	141	96	22	1 632	2,26
10 000 - 20 000	702	221	249	133	82	18	1 542	2,20
20 000 - 50 000	1 138	398	403	194	115	27	2 392	2,10
50 000 - 100 000	430	157	153	68	42	9	886	2,06
100 000 - 200 000	271	95	101	46	24	5	558	2,06
200 000 - 500 000	1 072	403	387	175	90	19	2 158	2,01
500 000 und mehr	664	292	211	90	59	12	1 285	1,94
Zusammen ...	6 972	2 290	2 398	1 241	836	208	15 253	2,19

*) Ergebnis des Mikrozensus.- Bevölkerung in Privathaushalten.

2 Privathaushalte

2.7 Privathaushalte im April 1999 nach Gemeindegrößenklassen, Altersgruppen der Bezugsperson und monatlichem Haushaltsnettoeinkommen*)

2.7.1 Insgesamt 1 000

Alter von ... bis unter ... Jahren	Ins- gesamt	Haushaltsnettoeinkommen von ... bis unter ... DM											Sonstige Haus- halte¹)
		unter	1 000	1 800	2 500	3 000	4 000	5 000	6 000	7 500	10 000	12 000	
		1 000	1 800	2 500	3 000	4 000	5 000	6 000	7 500	10 000	12 000	und mehr	

in Gemeinden mit unter 5 000 Einwohnern

unter 18	/	/	/	/	/	/	/	/	/	/	/	/	/
18 - 25	127	19	31	33	12	16	11	/	/	/	/	/	/
25 - 35	803	18	64	123	89	199	159	71	34	14	/	/	29
35 - 45	1 209	23	63	108	99	266	253	158	109	55	10	10	55
45 - 55	1 003	21	50	78	65	155	168	135	141	94	19	19	58
55 - 65	1 105	27	116	183	122	204	146	91	73	57	13	14	60
65 - 75	868	29	158	214	119	170	74	34	19	11	/	/	33
75 und mehr	615	54	198	167	62	64	29	10	7	/	/	/	19
Zusammen	5 731	192	679	906	568	1 074	839	502	382	236	48	49	256

in Gemeinden mit 5 000 bis unter 10 000 Einwohnern

unter 18	/	/	/	/	/	/	/	/	/	/	/	/	/
18 - 25	104	19	25	28	11	11	6	/	/	/	/	/	/
25 - 35	556	19	48	97	62	128	98	48	27	10	/	/	16
35 - 45	770	12	39	73	59	161	164	100	75	40	8	8	32
45 - 55	653	9	34	53	40	97	108	95	89	64	16	15	31
55 - 65	723	15	75	107	73	130	95	69	58	42	11	13	36
65 - 75	577	17	101	135	75	113	54	27	18	11	/	/	21
75 und mehr	420	30	121	111	43	57	26	10	6	/	/	/	13
Zusammen	3 803	123	442	605	364	697	550	351	273	170	38	41	150

in Gemeinden mit 10 000 bis unter 20 000 Einwohnern

unter 18	/	/	/	/	/	/	/	/	/	/	/	/	/
18 - 25	142	23	33	37	13	18	9	/	/	/	/	/	/
25 - 35	790	21	67	145	89	172	140	70	40	17	/	/	23
35 - 45	1 016	19	59	104	84	210	199	127	99	53	11	10	40
45 - 55	875	17	45	72	55	138	144	117	114	91	20	21	43
55 - 65	999	20	99	145	103	182	141	85	81	61	15	17	50
65 - 75	758	19	128	168	99	152	73	37	28	16	/	5	31
75 und mehr	594	32	158	161	62	84	38	19	9	5	/	/	23
Zusammen	5 176	153	590	831	504	955	743	458	372	244	53	58	216

in Gemeinden mit 20 000 bis unter 50 000 Einwohnern

unter 18	/	/	/	/	/	/	/	/	/	/	/	/	/
18 - 25	217	50	52	47	18	23	14	/	/	/	/	/	7
25 - 35	1 017	37	100	198	116	216	163	83	46	20	/	/	34
35 - 45	1 238	28	82	134	108	248	239	143	112	62	13	15	53
45 - 55	1 056	22	65	99	75	173	175	136	123	96	23	24	45
55 - 65	1 262	31	132	198	138	224	166	114	94	73	18	16	59
65 - 75	951	20	147	215	129	195	91	48	32	19	/	/	48
75 und mehr	759	32	185	215	90	109	45	19	13	7	/	/	41
Zusammen	6 502	220	764	1 106	673	1 189	892	547	421	277	62	64	287

in Gemeinden mit 50 000 bis unter 100 000 Einwohnern

unter 18	/	/	/	/	/	/	/	/	/	/	/	/	/
18 - 25	181	61	49	34	10	13	6	/	/	/	/	/	7
25 - 35	580	38	77	112	71	108	79	38	21	10	/	/	23
35 - 45	611	16	48	74	54	124	110	69	49	28	7	6	28
45 - 55	528	15	38	49	39	84	81	67	61	40	11	12	32
55 - 65	629	17	68	89	70	117	82	52	44	33	7	9	41
65 - 75	485	11	71	101	63	96	47	22	16	11	/	/	40
75 und mehr	395	14	89	104	50	59	24	11	9	/	/	/	29
Zusammen	3 410	171	440	562	358	600	428	261	200	127	29	33	200

*) Ergebnis des Mikrozensus.- Bevölkerung in Privathaushalten.

¹) Haushalte, in denen mindestens eine Person in ihrer Haupttätigkeit selbständig in der Landwirtschaft ist, sowie ohne Angabe.

2 Privathaushalte
2.7 Privathaushalte im April 1999 nach Gemeindegrößenklassen, Altersgruppen der Bezugsperson und monatlichem Haushaltsnettoeinkommen*)

2.7.1 Insgesamt
1 000

Alter von ... bis unter ... Jahren	Ins- gesamt	Haushaltsnettoeinkommen von ... bis unter ... DM											Sonstige Haus- halte ¹⁾
		unter	1 000	1 800	2 500	3 000	4 000	5 000	6 000	7 500	10 000	12 000	
		1 000	1 800	2 500	3 000	4 000	5 000	6 000	7 500	10 000	12 000	und mehr	
in Gemeinden mit 100 000 bis unter 200 000 Einwohnern													
unter 18	/	/	/	/	/	/	/	/	/	/	/	/	/
18 - 25	163	60	48	26	9	9	/	/	/	/	/	/	/
25 - 35	526	46	83	101	61	98	65	31	17	7	/	/	15
35 - 45	521	13	46	74	53	102	87	56	41	21	5	5	18
45 - 55	426	12	39	45	36	66	68	52	41	33	8	9	19
55 - 65	514	13	60	80	54	91	69	46	37	27	5	10	23
65 - 75	394	8	54	83	53	81	37	20	15	9	/	/	27
75 und mehr	348	6	73	96	43	59	27	10	8	/	/	/	20
Zusammen ...	2 894	157	402	504	309	505	357	218	160	103	23	30	126
in Gemeinden mit 200 000 bis unter 500 000 Einwohnern													
unter 18	/	/	/	/	/	/	/	/	/	/	/	/	/
18 - 25	254	79	85	43	17	14	7	/	/	/	/	/	7
25 - 35	747	63	116	152	90	129	91	40	27	13	/	/	23
35 - 45	705	24	69	94	75	134	119	73	53	25	5	6	29
45 - 55	576	14	52	68	50	100	92	63	56	38	8	9	27
55 - 65	715	17	88	114	80	145	94	50	42	29	6	10	42
65 - 75	535	12	75	120	72	118	56	26	14	9	/	/	29
75 und mehr	452	12	105	130	55	65	28	11	8	/	/	/	32
Zusammen ...	3 986	223	589	721	438	704	486	265	201	119	24	28	189
in Gemeinden mit 500 000 und mehr Einwohnern													
unter 18	7	/	/	/	/	/	/	/	/	/	/	/	/
18 - 25	350	80	117	71	27	26	14	/	/	/	/	/	11
25 - 35	1 250	73	211	247	160	219	142	79	50	26	6	6	32
35 - 45	1 191	32	128	179	125	221	171	115	94	58	13	18	39
45 - 55	969	24	99	116	87	154	143	108	90	71	18	20	40
55 - 65	1 109	28	147	173	111	198	148	88	73	55	17	23	49
65 - 75	737	12	108	150	96	151	79	43	29	21	/	/	37
75 und mehr	682	11	134	198	91	107	49	25	14	10	/	/	39
Zusammen ...	6 293	264	944	1 133	697	1 076	747	462	350	241	59	74	247
Insgesamt													
unter 18	22	13	5	/	/	/	/	/	/	/	/	/	/
18 - 25	1 537	390	439	318	117	128	71	19	7	/	/	/	44
25 - 35	6 269	316	765	1 176	739	1 267	935	461	261	116	19	18	195
35 - 45	7 259	166	533	840	656	1 466	1 341	842	632	342	72	78	293
45 - 55	6 085	134	421	579	447	967	978	773	715	527	123	129	295
55 - 65	7 055	167	783	1 087	750	1 290	940	596	501	379	92	111	359
65 - 75	5 304	127	841	1 186	706	1 077	513	257	170	108	24	28	267
75 und mehr	4 263	190	1 061	1 182	496	603	266	117	73	41	8	11	217
Insgesamt ...	37 795	1 504	4 849	6 368	3 910	6 799	5 043	3 064	2 358	1 516	337	376	1 670

*) Ergebnis des Mikrozensus.- Bevölkerung in Privathaushalten.

¹⁾ Haushalte, in denen mindestens eine Person in ihrer Haupttätigkeit selbständig in der Landwirtschaft ist, sowie ohne Angabe.

2 Privathaushalte

2.7 Privathaushalte im April 1999 nach Gemeindegrößenklassen, Altersgruppen der Bezugsperson und monatlichem Haushaltsnettoeinkommen*)

2.7.2 Einpersonenhaushalte 1 000

Alter von ... bis unter ... Jahren	Ins- gesamt	Haushaltsnettoeinkommen von ... bis unter ... DM											Sonstige Haus- halte ¹⁾
		unter	1 000	1 800	2 500	3 000	4 000	5 000	6 000	7 500	10 000	12 000	
		1 000	1 800	2 500	3 000	4 000	5 000	6 000	7 500	10 000	12 000	und mehr	

in Gemeinden mit unter 5 000 Einwohnern

unter 18	/	/	/	/	/	/	/	/	/	/	/	/	/
18 - 25	69	17	21	23	5	/	/	/	/	/	/	/	/
25 - 35	211	14	38	76	35	28	7	/	/	/	/	/	6
35 - 45	169	15	34	50	24	23	8	/	/	/	/	/	6
45 - 55	134	16	35	32	15	13	8	/	/	/	/	/	7
55 - 65	217	22	81	63	17	13	6	/	/	/	/	/	9
65 - 75	309	26	125	103	19	16	6	/	/	/	/	/	9
75 und mehr	397	51	178	115	22	13	/	/	/	/	/	/	11
Zusammen ...	1 507	163	512	462	137	107	40	16	11	8	/	/	49

in Gemeinden mit 5 000 bis unter 10 000 Einwohnern

unter 18	/	/	/	/	/	/	/	/	/	/	/	/	/
18 - 25	63	18	19	20	/	/	/	/	/	/	/	/	/
25 - 35	177	15	30	61	31	24	7	/	/	/	/	/	/
35 - 45	122	8	23	32	18	19	10	/	/	/	/	/	/
45 - 55	105	8	24	26	13	13	7	/	/	/	/	/	/
55 - 65	152	12	54	45	13	11	5	/	/	/	/	/	6
65 - 75	211	15	81	73	17	13	/	/	/	/	/	/	/
75 und mehr	275	29	109	84	21	16	5	/	/	/	/	/	8
Zusammen ...	1 105	105	338	341	117	99	38	19	8	7	/	/	32

in Gemeinden mit 10 000 bis unter 20 000 Einwohnern

unter 18	/	/	/	/	/	/	/	/	/	/	/	/	/
18 - 25	86	20	26	27	6	/	/	/	/	/	/	/	/
25 - 35	256	16	38	97	45	34	11	/	/	/	/	/	8
35 - 45	189	13	32	51	27	33	14	6	/	/	/	/	7
45 - 55	145	13	28	36	18	20	11	6	/	/	/	/	7
55 - 65	225	16	74	64	24	18	11	/	/	/	/	/	9
65 - 75	289	16	107	95	29	22	6	/	/	/	/	/	9
75 und mehr	381	30	144	121	31	28	9	/	/	/	/	/	13
Zusammen ...	1 573	124	448	490	180	158	62	28	13	10	/	/	56

in Gemeinden mit 20 000 bis unter 50 000 Einwohnern

unter 18	/	/	/	/	/	/	/	/	/	/	/	/	/
18 - 25	136	45	40	34	9	/	/	/	/	/	/	/	/
25 - 35	363	28	62	129	57	49	15	5	/	/	/	/	12
35 - 45	258	20	47	70	40	38	17	8	/	/	/	/	10
45 - 55	202	17	42	54	27	26	15	6	/	/	/	/	8
55 - 65	313	26	99	94	34	23	11	7	/	/	/	/	12
65 - 75	376	18	127	132	40	25	11	/	/	/	/	/	17
75 und mehr	508	31	176	173	50	35	10	/	/	/	/	/	26
Zusammen ...	2 158	185	593	685	259	199	80	33	19	13	/	/	89

in Gemeinden mit 50 000 bis unter 100 000 Einwohnern

unter 18	/	/	/	/	/	/	/	/	/	/	/	/	/
18 - 25	132	57	40	23	/	/	/	/	/	/	/	/	/
25 - 35	249	34	55	71	38	24	9	/	/	/	/	/	10
35 - 45	147	11	26	38	21	27	9	/	/	/	/	/	7
45 - 55	112	11	27	25	13	15	7	/	/	/	/	/	6
55 - 65	166	13	49	46	19	17	6	/	/	/	/	/	10
65 - 75	199	9	63	65	20	18	6	/	/	/	/	/	15
75 und mehr	268	13	86	86	31	22	6	/	/	/	/	/	20
Zusammen ...	1 274	149	347	354	147	124	43	16	11	9	/	/	73

*) Ergebnis des Mikrozensus.- Bevölkerung in Privathaushalten.

¹⁾ Haushalte, in denen mindestens eine Person in ihrer Haupttätigkeit selbständig in der Landwirtschaft ist, sowie ohne Angabe.

2 Privathaushalte
2.7 Privathaushalte im April 1999 nach Gemeindegrößenklassen, Altersgruppen der Bezugsperson und monatlichem Haushaltsnettoeinkommen*)
2.7.2 Einpersonenhaushalte
1 000

Alter von ... bis unter ... Jahren	Ins- gesamt	Haushaltsnettoeinkommen von ... bis unter ... DM											Sonstige Haus- halte*)
		unter	1 000	1 800	2 500	3 000	4 000	5 000	6 000	7 500	10 000	12 000	
		1 000	1 800	2 500	3 000	4 000	5 000	6 000	7 500	10 000	12 000	und mehr	

in Gemeinden mit 100 000 bis unter 200 000 Einwohnern													
unter 18	/	/	/	/	/	/	/	/	/	/	/	/	/
18 - 25	125	58	41	17	/	/	/	/	/	/	/	/	/
25 - 35	256	42	61	69	34	30	6	/	/	/	/	/	8
35 - 45	150	9	30	38	23	24	10	/	/	/	/	/	5
45 - 55	116	9	29	25	16	15	8	/	/	/	/	/	5
55 - 65	149	11	44	43	18	14	6	/	/	/	/	/	6
65 - 75	169	7	48	58	21	13	5	/	/	/	/	/	13
75 und mehr	233	6	70	82	26	22	9	/	/	/	/	/	13
Zusammen	1 199	143	322	331	143	119	44	21	11	8	/	/	53

in Gemeinden mit 200 000 bis unter 500 000 Einwohnern													
unter 18	/	/	/	/	/	/	/	/	/	/	/	/	/
18 - 25	191	77	72	28	6	/	/	/	/	/	/	/	/
25 - 35	365	56	90	101	52	35	14	/	/	/	/	/	11
35 - 45	215	18	44	50	35	31	14	8	/	/	/	/	8
45 - 55	153	12	38	38	19	18	10	/	/	/	/	/	8
55 - 65	219	14	70	63	22	21	7	/	/	/	/	/	13
65 - 75	239	10	68	88	27	19	8	/	/	/	/	/	14
75 und mehr	319	12	102	114	33	23	9	/	/	/	/	/	22
Zusammen	1 702	200	485	482	194	149	62	25	14	11	/	/	79

in Gemeinden mit 500 000 und mehr Einwohnern													
unter 18	6	/	/	/	/	/	/	/	/	/	/	/	/
18 - 25	252	77	99	48	14	/	/	/	/	/	/	/	8
25 - 35	661	69	163	171	96	90	30	11	8	5	/	/	18
35 - 45	455	26	94	111	66	73	33	15	10	8	/	/	15
45 - 55	336	20	78	75	46	46	25	15	7	9	/	/	14
55 - 65	418	24	120	109	49	50	21	12	9	6	/	/	15
65 - 75	346	11	98	112	47	37	14	/	/	/	/	/	17
75 und mehr	495	10	128	181	65	54	17	6	/	/	/	/	28
Zusammen	2 968	241	781	808	383	356	141	64	39	32	/	7	114

Zusammen													
unter 18	18	13	/	/	/	/	/	/	/	/	/	/	/
18 - 25	1 053	369	357	221	52	19	/	/	/	/	/	/	30
25 - 35	2 537	273	536	775	387	315	99	39	22	14	/	/	75
35 - 45	1 703	120	330	440	254	267	115	52	32	22	/	5	62
45 - 55	1 300	105	300	310	167	166	91	48	26	24	/	/	59
55 - 65	1 860	138	591	525	197	167	74	38	24	22	/	/	78
65 - 75	2 138	112	717	726	221	162	58	20	10	9	/	/	99
75 und mehr	2 875	182	992	955	279	215	70	22	12	7	/	/	141
Zusammen	13 485	1 311	3 825	3 953	1 557	1 310	510	221	126	99	10	19	544

*) Ergebnis des Mikrozensus.- Bevölkerung in Privathaushalten.

*) Haushalte, in denen mindestens eine Person in ihrer Haupttätigkeit selbständig in der Landwirtschaft ist, sowie ohne Angabe.

2 Privathaushalte
2.7 Privathaushalte im April 1999 nach Gemeindegrößenklassen, Altersgruppen der Bezugsperson und monatlichem
Haushaltsnettoeinkommen*)
2.7.3 Mehrpersonenhaushalte
1 000

Alter von ... bis unter ... Jahren	Ins- gesamt	Haushaltsnettoeinkommen von ... bis unter ... DM											Sonstige Haus- halte ¹⁾
		unter	1 000	1 800	2 500	3 000	4 000	5 000	6 000	7 500	10 000	12 000	
		1 000	1 800	2 500	3 000	4 000	5 000	6 000	7 500	10 000	12 000	und mehr	

in Gemeinden mit unter 5 000 Einwohnern

unter 18	/	/	/	/	/	/	/	/	/	/	/	/	/
18 - 25	58	/	10	10	7	15	10	/	/	/	/	/	/
25 - 35	592	/	26	47	55	171	152	68	32	13	/	/	22
35 - 45	1 040	8	29	58	75	244	245	155	106	53	10	10	49
45 - 55	869	/	15	46	50	142	160	131	138	93	19	19	51
55 - 65	888	/	35	120	105	190	140	89	71	56	13	14	51
65 - 75	559	/	33	111	100	155	68	33	18	10	/	/	24
75 und mehr ...	217	/	20	53	40	51	24	9	6	/	/	/	8
Zusammen ...	4 224	29	167	444	431	967	800	485	371	228	48	48	207

in Gemeinden mit 5 000 bis unter 10 000 Einwohnern

unter 18	/	/	/	/	/	/	/	/	/	/	/	/	/
18 - 25	41	/	6	7	7	9	6	/	/	/	/	/	/
25 - 35	379	/	18	37	32	104	91	43	26	9	/	/	13
35 - 45	648	/	16	41	41	141	155	97	73	38	8	8	27
45 - 55	548	/	11	27	27	84	101	91	87	62	15	15	26
55 - 65	571	/	21	63	60	119	90	66	57	41	11	12	30
65 - 75	366	/	20	62	58	100	51	26	16	10	/	/	16
75 und mehr ...	146	/	12	27	22	41	20	9	/	/	/	/	5
Zusammen ...	2 698	18	104	263	247	599	512	332	265	163	37	40	119

in Gemeinden mit 10 000 bis unter 20 000 Einwohnern

unter 18	/	/	/	/	/	/	/	/	/	/	/	/	/
18 - 25	57	/	8	9	7	14	9	/	/	/	/	/	/
25 - 35	534	5	29	49	44	138	129	66	38	16	/	/	16
35 - 45	826	6	27	53	57	177	185	121	95	51	11	9	34
45 - 55	731	/	17	36	37	118	133	110	112	88	19	21	36
55 - 65	774	/	26	80	79	164	129	81	79	59	15	17	41
65 - 75	469	/	21	74	69	130	67	34	27	15	/	/	21
75 und mehr ...	213	/	14	40	31	56	29	16	7	/	/	/	10
Zusammen ...	3 604	28	142	341	324	797	681	431	359	234	52	55	160

in Gemeinden mit 20 000 bis unter 50 000 Einwohnern

unter 18	/	/	/	/	/	/	/	/	/	/	/	/	/
18 - 25	80	/	13	13	9	20	13	/	/	/	/	/	/
25 - 35	654	9	38	69	58	167	147	78	42	18	/	/	22
35 - 45	981	8	35	64	67	211	222	136	107	59	13	14	43
45 - 55	854	5	24	46	48	147	160	130	120	92	23	23	37
55 - 65	949	/	32	104	104	201	154	107	90	71	18	16	47
65 - 75	575	/	20	82	89	170	80	45	30	18	/	/	31
75 und mehr ...	251	/	9	42	40	74	35	15	11	6	/	/	15
Zusammen ...	4 344	35	171	421	415	991	812	515	403	264	61	61	198

in Gemeinden mit 50 000 bis unter 100 000 Einwohnern

unter 18	/	/	/	/	/	/	/	/	/	/	/	/	/
18 - 25	50	/	8	11	6	12	6	/	/	/	/	/	/
25 - 35	332	/	22	41	33	83	69	35	20	9	/	/	13
35 - 45	464	/	22	36	32	97	101	66	47	26	6	5	21
45 - 55	416	/	11	24	25	69	74	64	58	39	11	12	27
55 - 65	462	/	18	43	51	100	76	50	42	31	7	9	32
65 - 75	286	/	9	36	43	78	41	21	15	11	/	/	25
75 und mehr ...	127	/	/	18	19	36	18	9	7	/	/	/	8
Zusammen ...	2 137	22	94	209	211	476	385	245	189	119	29	32	127

*) Ergebnis des Mikrozensus.- Bevölkerung in Privathaushalten.

1) Haushalte, in denen mindestens eine Person in ihrer Haupttätigkeit selbständig in der Landwirtschaft ist, sowie ohne Angabe.

2 Privathaushalte
2.7 Privathaushalte im April 1999 nach Gemeindegrößenklassen, Altersgruppen der Bezugsperson und monatlichem Haushaltsnettoeinkommen*)
2.7.3 Mehrpersonenhaushalte
1 000

Alter von ... bis unter ... Jahren	Ins- gesamt	Haushaltsnettoeinkommen von ... bis unter ... DM											Sonstige Haus- halte ¹⁾
		unter	1 000	1 800	2 500	3 000	4 000	5 000	6 000	7 500	10 000	12 000	
		1 000	1 800	2 500	3 000	4 000	5 000	6 000	7 500	10 000	12 000	und mehr	
in Gemeinden mit 100 000 bis unter 200 000 Einwohnern													
unter 18	/	/	/	/	/	/	/	/	/	/	/	/	/
18 - 25	38	/	8	9	/	8	/	/	/	/	/	/	/
25 - 35	270	/	22	32	28	67	59	27	15	6	/	/	7
35 - 45	371	/	16	36	30	78	77	52	39	19	/	/	13
45 - 55	311	/	10	20	20	51	60	48	38	31	8	8	13
55 - 65	365	/	16	37	36	77	63	42	35	26	/	9	18
65 - 75	225	/	6	25	32	69	32	18	14	8	/	/	14
75 und mehr ...	115	/	/	14	17	36	18	8	7	/	/	/	7
Zusammen ...	1 695	15	80	173	166	385	313	197	148	95	21	28	73
in Gemeinden mit 200 000 bis unter 500 000 Einwohnern													
unter 18	/	/	/	/	/	/	/	/	/	/	/	/	/
18 - 25	63	/	12	15	11	11	6	/	/	/	/	/	/
25 - 35	382	7	26	52	38	95	77	36	25	12	/	/	13
35 - 45	490	6	25	45	40	103	105	65	49	23	5	5	21
45 - 55	423	/	14	30	31	82	82	58	53	36	8	8	20
55 - 65	496	/	18	51	58	124	87	47	39	26	6	9	29
65 - 75	296	/	7	32	45	99	49	23	13	8	/	/	16
75 und mehr ...	133	/	/	16	22	41	19	9	7	/	/	/	10
Zusammen ...	2 284	23	105	239	244	555	424	240	186	108	24	27	110
in Gemeinden mit 500 000 und mehr Einwohnern													
unter 18	/	/	/	/	/	/	/	/	/	/	/	/	/
18 - 25	98	/	18	23	13	21	13	/	/	/	/	/	/
25 - 35	589	/	48	76	65	129	112	69	42	20	/	5	15
35 - 45	736	6	34	67	59	148	137	99	84	50	12	16	24
45 - 55	634	/	21	41	42	108	118	93	82	63	18	19	26
55 - 65	690	/	27	64	62	147	127	77	64	48	16	21	33
65 - 75	390	/	9	38	49	114	66	38	26	19	/	/	21
75 und mehr ...	187	/	6	16	26	53	33	19	11	8	/	/	12
Zusammen ...	3 325	23	163	325	315	720	606	398	311	209	55	67	133
Zusammen													
unter 18	/	/	/	/	/	/	/	/	/	/	/	/	/
18 - 25	484	22	83	97	64	110	67	18	6	/	/	/	14
25 - 35	3 732	43	229	401	352	953	837	422	240	102	17	16	121
35 - 45	5 556	45	204	399	401	1 199	1 226	790	600	319	69	73	231
45 - 55	4 785	30	121	268	280	801	887	725	689	503	121	125	236
55 - 65	5 195	29	192	562	553	1 123	866	558	477	358	89	107	281
65 - 75	3 166	15	125	459	485	915	454	237	160	99	23	26	168
75 und mehr ...	1 388	8	69	227	217	389	196	95	61	34	7	10	75
Zusammen ...	24 310	193	1 025	2 415	2 353	5 489	4 533	2 843	2 232	1 417	327	357	1 126

*) Ergebnis des Mikrozensus.- Bevölkerung in Privathaushalten.

¹⁾ Haushalte, in denen mindestens eine Person in ihrer Haupttätigkeit selbstständig in der Landwirtschaft ist, sowie ohne Angabe.

2 Privathaushalte
2.8 Privathaushalte im April 1999 nach Altersgruppen und Zahl der ledigen Kinder sowie nach Haushaltsgröße*)

Haushalte ----- Kinder	Insgesamt	Ein- personen- haushalte	Mehrpersonenhaushalte mit .. Personen						Durch- schnittliche Haushalts- größe Anzahl!
			zu- sammen	2	3	4	5 und mehr		
							Haushalte	Personen	
Insgesamt									
Haushalte	37 795	13 485	24 310	12 554	5 645	4 444	1 666	8 945	2,18
ohne Kinder									
Haushalte	24 894	13 485	11 410	11 091	278	34	7	36	1,47
mit Kindern (ohne Altersbegrenzung)									
Haushalte	12 900	X	12 900	1 463	5 367	4 411	1 660	8 910	3,53
davon									
mit 1 Kind	6 474	X	6 474	1 463	4 817	161	34	173	2,81
mit 2 Kindern	4 820	X	4 820	X	550	4 134	136	707	3,92
mit 3 Kindern	1 237	X	1 237	X	X	116	1 121	5 665	4,95
mit 4 Kindern und mehr	369	X	369	X	X	X	369	2 365	6,41
Kinder	21 461	X	21 461	1 463	5 917	8 777	5 304	X	X
mit Kindern unter 3 Jahren									
Haushalte	2 111	X	2 111	104	846	763	398	2 198	3,79
davon									
mit 1 Kind	1 923	X	1 923	104	841	648	330	1 807	3,71
mit 2 Kindern und mehr	188	X	188	X	5	115	68	391	4,60
Kinder ¹⁾	2 307	X	2 307	104	851	878	473	X	X
Alle Kinder ²⁾	3 856	X	3 856	104	892	1 526	1 334	X	X
mit Kindern unter 6 Jahren									
Haushalte	3 592	X	3 592	207	1 332	1 359	695	3 818	3,80
davon									
mit 1 Kind	2 710	X	2 710	207	1 301	777	425	2 307	3,59
mit 2 Kindern	800	X	800	X	31	579	190	1 058	4,33
mit 3 Kindern und mehr	82	X	82	X	X	/	80	452	5,62
Kinder ¹⁾	4 565	X	4 565	207	1 363	1 943	1 053	X	X
Alle Kinder ²⁾	6 696	X	6 696	207	1 440	2 727	2 322	X	X
mit Kindern unter 10 Jahren									
Haushalte	5 556	X	5 556	366	1 927	2 176	1 087	5 919	3,80
davon									
mit 1 Kind	3 503	X	3 503	366	1 824	859	455	2 420	3,44
mit 2 Kindern	1 705	X	1 705	X	103	1 302	301	1 650	4,20
mit 3 Kindern und mehr	347	X	347	X	X	15	332	1 849	5,50
Kinder ¹⁾	8 018	X	8 018	366	2 029	3 507	2 116	X	X
Alle Kinder ²⁾	10 480	X	10 480	366	2 141	4 376	3 597	X	X
mit Kindern unter 15 Jahren									
Haushalte	7 962	X	7 962	582	2 731	3 210	1 438	7 767	3,76
davon									
mit 1 Kind	4 348	X	4 348	582	2 497	937	332	1 731	3,25
mit 2 Kindern	2 815	X	2 815	X	234	2 226	355	1 891	4,08
mit 3 Kindern	636	X	636	X	X	47	589	3 062	5,11
mit 4 Kindern und mehr	164	X	164	X	X	X	164	1 083	6,82
Kinder ¹⁾	12 596	X	12 596	582	2 966	5 530	3 518	X	X
Alle Kinder ²⁾	14 818	X	14 818	582	3 094	6 452	4 690	X	X
mit Kindern unter 18 Jahren									
Haushalte	9 311	X	9 311	739	3 302	3 722	1 548	8 337	3,72
davon									
mit 1 Kind	4 742	X	4 742	739	2 973	816	214	1 111	3,12
mit 2 Kindern	3 468	X	3 468	X	329	2 835	304	1 598	4,01
mit 3 Kindern	854	X	854	X	X	71	783	4 021	5,04
mit 4 Kindern und mehr	247	X	247	X	X	X	247	1 608	6,51
Kinder ¹⁾	15 325	X	15 325	739	3 631	6 698	4 257	X	X
Alle Kinder ²⁾	16 952	X	16 952	739	3 734	7 468	5 011	X	X
mit Kindern unter 27 Jahren									
Haushalte	11 726	X	11 726	1 071	4 692	4 316	1 646	8 841	3,61
davon									
mit 1 Kind	5 591	X	5 591	1 071	4 205	261	53	273	2,88
mit 2 Kindern	4 587	X	4 587	X	487	3 947	153	795	3,93
mit 3 Kindern	1 190	X	1 190	X	X	108	1 082	5 472	4,96
mit 4 Kindern und mehr	358	X	358	X	X	X	358	2 300	6,42
Kinder ¹⁾	19 923	X	19 923	1 071	5 179	8 479	5 194	X	X
Alle Kinder ²⁾	20 163	X	20 163	1 071	5 207	8 612	5 273	X	X
mit Kindern von 27 Jahren und älter									
Haushalte	1 395	X	1 395	391	702	226	76	403	3,01
davon									
mit 1 Kind	1 266	X	1 266	391	666	158	51	268	2,91
mit 2 Kindern und mehr	129	X	129	X	36	68	25	134	4,00
Kinder ¹⁾	1 538	X	1 538	391	738	298	111	X	X
Alle Kinder ²⁾	1 811	X	1 811	391	765	432	223	X	X

*) Ergebnis des Mikrozensus - Bevölkerung in Privathaushalten

1) Kinder der jeweiligen Altersgruppe

2) Kinder aller Altersgruppen, die in den betreffenden Haushalten leben

2 Privat

2.9 Privathaushalte im April 1999 nach Beteiligung am Erwerbsleben,

in

Lfd. Nr.	Beteiligung am Erwerbsleben ----- Stellung im Beruf	Insgesamt								
		ins- gesamt	davon im Alter von ... bis unter ... Jahren					zu- sammen	unter	
			unter 25	25 -	35 -	45 -	55 -			65 und mehr
Einpersonen										
1	Erwerbspersonen	6 779	778	2 300	1 611	1 154	844	92	4 054	386
2	Erwerbstätige	5 922	709	2 095	1 403	966	659	90	3 481	343
3	Selbständige	604	17	158	169	125	100	35	432	11
4	Mithelfende Familienangehörige	14	/	/	/	/	/	6	5	/
5	Beamte/Beamtinnen	405	51	132	93	79	49	/	252	38
6	Angestellte	3 164	403	1 237	716	471	314	23	1 464	137
7	Arbeiter/Arbeiterinnen	1 735	237	567	424	289	195	24	1 328	157
8	Erwerbslose	856	69	205	208	188	185	/	573	44
9	Nichterwerbspersonen	6 706	293	237	92	147	1 015	4 922	1 593	144
10	dar. mit überwiegendem Lebens- unterhalt durch Rente u. dgl.	6 298	87	99	76	136	992	4 909	1 393	45
11	Zusammen ...	13 485	1 071	2 537	1 703	1 300	1 860	5 014	5 647	531
Mehrpersonen										
12	Erwerbspersonen	16 788	392	3 487	5 335	4 470	2 895	209	14 163	237
13	Erwerbstätige	15 297	342	3 201	4 972	4 133	2 442	208	13 046	209
14	Selbständige	2 101	9	266	623	619	478	107	1 920	7
15	Mithelfende Familienangehörige	53	/	/	5	6	14	23	45	/
16	Beamte/Beamtinnen	1 186	22	171	350	412	228	/	1 071	18
17	Angestellte	6 319	154	1 432	2 090	1 656	948	38	4 850	60
18	Arbeiter/Arbeiterinnen	5 637	157	1 328	1 904	1 439	773	36	5 161	125
19	Erwerbslose	1 491	51	286	363	337	454	/	1 117	28
20	Nichterwerbspersonen	7 522	96	246	221	315	2 300	4 344	6 391	29
21	dar. mit überwiegendem Lebens- unterhalt durch Rente u. dgl.	7 150	50	139	148	259	2 225	4 328	6 245	13
22	Zusammen ...	24 310	488	3 732	5 556	4 785	5 195	4 554	20 554	266
Insges										
23	Erwerbspersonen	23 566	1 171	5 786	6 946	5 623	3 740	301	18 217	623
24	Erwerbstätige	21 219	1 051	5 296	6 375	5 099	3 101	298	16 527	552
25	Selbständige	2 705	26	423	792	745	578	142	2 352	17
26	Mithelfende Familienangehörige	67	/	5	6	8	17	29	50	/
27	Beamte/Beamtinnen	1 591	72	303	442	491	277	6	1 323	56
28	Angestellte	9 484	558	2 669	2 807	2 128	1 262	61	6 314	197
29	Arbeiter/Arbeiterinnen	7 372	394	1 895	2 328	1 728	968	61	6 489	282
30	Erwerbslose	2 347	120	490	571	524	639	/	1 690	71
31	Nichterwerbspersonen	14 228	389	483	313	462	3 315	9 266	7 984	174
32	dar. mit überwiegendem Lebens- unterhalt durch Rente u. dgl.	13 448	137	238	224	395	3 217	9 237	7 638	58
33	Insgesamt ...	37 795	1 559	6 269	7 259	6 085	7 055	9 567	26 202	797

*) Ergebnis des Mikrozensus. - Bevölkerung in Privathaushalten.

haushalte
Stellung im Beruf und Altersgruppen der Bezugsperson *)

1 000

Männliche Bezugsperson					Weibliche Bezugsperson							Lfd. Nr.
davon im Alter von ... bis unter ... Jahren					zu- sammen	davon im Alter von ... bis unter ... Jahren						
25	35	45	55	65		unter	25	35	45	55	65	
-	-	-	-	und		-	-	-	-	-	und	
35	45	55	65	mehr		25	35	45	55	65	mehr	

haushalte

1 448	1 113	661	412	34	2 725	392	852	499	492	432	58	1
1 298	957	542	310	33	2 441	367	798	446	424	349	57	2
120	134	87	63	17	173	7	38	35	38	37	18	3
/	/	/	/	/	8	/	/	/	/	/	/	4
79	59	46	29	/	153	13	53	33	34	20	/	5
617	396	200	108	7	1 700	266	620	320	272	206	16	6
481	367	209	109	6	407	80	86	57	80	86	19	7
150	156	120	102	/	284	25	54	53	68	83	/	8
152	56	68	317	856	5 113	149	85	36	79	698	4 066	9
66	49	64	314	855	4 905	42	33	27	72	678	4 054	10
1 600	1 169	729	729	889	7 838	541	937	534	571	1 130	4 124	11

haushalte

2 731	4 409	3 897	2 693	196	2 625	155	756	926	572	202	13	12
2 558	4 172	3 634	2 278	196	2 251	132	643	800	499	164	13	13
230	556	567	458	103	181	/	36	67	52	20	/	14
/	/	5	11	22	9	/	/	/	/	/	/	15
142	310	379	219	/	115	/	29	40	33	9	/	16
977	1 570	1 349	861	34	1 469	94	456	521	308	87	/	17
1 207	1 734	1 334	729	33	477	32	122	170	105	45	/	18
173	237	263	416	/	374	23	113	126	74	38	/	19
86	92	214	2 047	3 924	1 131	67	160	129	101	253	420	20
42	69	193	2 010	3 918	905	38	97	79	66	215	410	21
2 816	4 500	4 111	4 740	4 120	3 756	222	916	1 055	674	455	433	22

samt

4 179	5 521	4 559	3 105	230	5 349	547	1 608	1 425	1 064	634	71	23
3 855	5 129	4 176	2 587	228	4 692	499	1 440	1 246	923	513	70	24
350	690	654	521	120	353	9	74	103	90	57	21	25
/	/	6	12	23	17	/	/	/	/	/	6	26
221	369	424	248	5	268	17	82	74	67	29	/	27
1 594	1 966	1 548	969	41	3 169	361	1 076	841	579	293	20	28
1 687	2 100	1 543	838	39	884	112	208	227	185	130	22	29
323	393	383	518	/	658	48	167	179	142	121	/	30
238	148	281	2 364	4 780	6 244	215	245	165	181	951	4 487	31
108	118	257	2 324	4 773	5 810	79	130	106	138	893	4 464	32
4 416	5 669	4 840	5 469	5 010	11 593	763	1 853	1 590	1 245	1 585	4 558	33

2 Privathaushalte
2.10 Privathaushalte im April 1999 nach Familienstand, Beteiligung am Erwerbsleben und Stellung im Beruf der Bezugsperson sowie nach Haushaltsgröße*)
2.10.1 Insgesamt
1 000

Haushalte	Insgesamt	Erwerbspersonen									Nichterwerbspersonen		
		zu- sammen	zu- sammen	Erwerbstätige						Erwerbs- lose	zu- sammen	dar mit über- wiegendem Lebens- unterhalt durch Rente und dgl	
				Selbständige		mith. Fam. angehörige		Beamte/ Beam- tinnen	An- gestellte				Arbeiter/ Arbeite- rinnen
				zu- sammen	dar. außerhalb der Land- und Forst- wirtschaft	zu- sammen	dar. außerhalb der Land- und Forst- wirtschaft						
Verheiratet Zusammenlebende													
Einpersonenhaushalte	X	X	X	X	X	X	X	X	X	X	X	X	X
Mehrpersonenhaushalte	19 485	13 162	12 126	1 770	1 575	46	24	1 000	4 626	4 684	1 036	6 324	6 083
mit 2 Personen	9 251	4 104	3 678	599	565	22	12	304	1 515	1 239	426	5 146	5 042
3 Personen	4 560	3 753	3 473	447	410	12	6	265	1 337	1 413	280	807	742
4 Personen	4 125	3 674	3 662	493	434	8	/	324	1 381	1 456	212	251	203
5 Personen und mehr	1 550	1 430	1 312	231	166	/	/	107	394	576	118	120	96
Zusammen	19 485	13 162	12 126	1 770	1 575	46	24	1 000	4 626	4 684	1 036	6 324	6 083
Alleinstehende													
Einpersonenhaushalte	13 485	6 779	5 922	604	578	14	9	405	3 164	1 735	856	6 706	6 298
Mehrpersonenhaushalte	4 825	3 626	3 171	331	305	7	/	186	1 694	954	455	1 199	1 066
mit 2 Personen	3 303	2 426	2 157	211	197	/	/	132	1 194	616	269	878	799
3 Personen	1 085	872	746	82	75	/	/	40	385	238	126	213	176
4 Personen	320	249	206	28	25	/	/	12	91	76	42	71	58
5 Personen und mehr	117	80	62	10	9	/	/	/	25	24	18	37	33
Zusammen	18 309	10 405	9 093	935	884	20	12	591	4 858	2 689	1 311	7 905	7 364
Ledige													
Einpersonenhaushalte	5 999	4 615	4 126	352	332	/	/	302	2 317	1 151	489	1 384	1 032
Mehrpersonenhaushalte	2 169	1 661	1 663	161	144	/	/	102	890	509	198	309	234
mit 2 Personen	1 643	1 412	1 283	110	101	/	/	83	725	364	128	231	177
3 Personen	387	333	286	36	32	/	/	15	129	107	48	54	40
4 Personen	107	91	74	12	10	/	/	/	29	30	17	17	12
5 Personen und mehr	32	26	19	/	/	/	/	/	8	9	6	7	5
Zusammen	8 168	6 476	5 789	513	477	6	/	403	3 207	1 660	687	1 693	1 266
Verheiratet Getrenntlebende													
Einpersonenhaushalte	768	541	471	72	70	/	/	35	218	145	70	228	197
Mehrpersonenhaushalte	429	335	281	33	32	/	/	17	153	78	53	94	67
mit 2 Personen	235	183	157	19	18	/	/	10	84	44	26	52	41
3 Personen	141	114	94	10	10	/	/	5	55	23	20	27	16
4 Personen	37	27	22	/	/	/	/	/	10	7	/	10	6
5 Personen und mehr	16	11	8	/	/	/	/	/	/	/	/	5	/
Zusammen	1 197	875	752	105	102	/	/	52	371	223	123	322	264
Verwitwete													
Einpersonenhaushalte	4 668	345	292	47	46	7	/	10	124	103	53	4 323	4 317
Mehrpersonenhaushalte	846	277	241	34	30	/	/	11	106	86	36	569	565
mit 2 Personen	620	169	147	20	18	/	/	6	65	53	23	451	449
3 Personen	159	77	69	9	8	/	/	/	32	23	9	82	81
4 Personen	44	22	18	/	/	/	/	/	7	7	/	22	22
5 Personen und mehr	23	9	8	/	/	/	/	/	/	/	/	15	14
Zusammen	5 513	622	533	81	76	11	/	21	230	189	89	4 892	4 882
Geschiedene													
Einpersonenhaushalte	2 050	1 278	1 035	134	131	/	/	59	505	336	244	772	753
Mehrpersonenhaushalte	1 381	1 154	985	103	99	/	/	57	545	281	169	227	199
mit 2 Personen	808	662	569	61	60	/	/	34	319	154	93	144	132
3 Personen	399	348	297	27	26	/	/	16	169	85	51	50	40
4 Personen	131	109	92	10	9	/	/	5	45	32	17	22	18
5 Personen und mehr	46	35	27	5	/	/	/	/	12	9	8	11	9
Zusammen	3 431	2 432	2 020	237	230	/	/	115	1 050	616	412	999	953
Insgesamt													
Einpersonenhaushalte	13 485	6 779	5 922	604	578	14	9	405	3 164	1 735	856	6 706	6 298
Mehrpersonenhaushalte	24 310	16 788	15 297	2 101	1 881	53	27	1 186	6 319	5 637	1 491	7 522	7 150
mit 2 Personen	12 554	6 530	5 835	810	762	26	15	438	2 708	1 854	695	6 024	5 841
3 Personen	5 645	4 626	4 220	529	485	13	6	305	1 721	1 651	406	1 020	919
4 Personen	4 444	4 123	3 869	521	459	9	/	336	1 471	1 532	255	321	261
5 Personen und mehr	1 666	1 509	1 374	241	174	/	/	109	419	600	135	157	129
Insgesamt	37 795	23 566	21 219	2 705	2 459	67	35	1 591	9 484	7 372	2 348	14 228	13 448

*) Ergebnis des Mikrozensus - Bevölkerung in Privathaushalten.

2 Privathaushalte

2.10 Privathaushalte im April 1999 nach Familienstand, Beteiligung am Erwerbsleben und Stellung im Beruf der Bezugsperson sowie nach Haushaltsgröße*)

2.10.2 Mit deutscher Bezugsperson
1 000

Haushalte	Insgesamt	Erwerbspersonen									Nichterwerbspersonen			
		zu- sammen	zu- sammen	Erwerbstätige						Erwerbs- lose	zu- sammen	dar mit über- wiegendem Lebens- unterhalt durch Rente und dgl		
				Selbständige		mith Fam. angehänge		Beamte/ Beamtinnen	An- gestellte				Arbeiter/ Arbeiterinnen	
				zu- sammen	dar außerhalb der Land- und Forst- wirtschaft	zu- sammen	dar außerhalb der Land- und Forst- wirtschaft							
Verheiratet Zusammenlebende														
Einpersonenhaushalte	X	X	X	X	X	X	X	X	X	X	X	X	X	X
Mehrpersonenhaushalte	17 902	11 865	11 050	1 659	1 467	43	21	997	4 403	3 948	815	6 038	5 835	
mit 2 Personen	8 827	3 813	3 438	573	540	22	12	303	1 448	1 093	375	5 013	4 923	
3 Personen	4 148	3 407	3 187	417	381	11	/	264	1 274	1 221	220	740	687	
4 Personen	3 680	3 475	3 320	458	399	7	/	324	1 312	1 219	155	205	165	
5 Personen und mehr	1 248	1 169	1 105	212	147	/	/	107	368	415	65	79	60	
Zusammen	17 902	11 865	11 050	1 659	1 467	43	21	997	4 403	3 948	815	6 038	5 835	
Alleinstehende														
Einpersonenhaushalte	12 744	6 260	5 497	555	530	13	8	402	3 000	1 528	763	6 483	6 133	
Mehrpersonenhaushalte	4 535	3 415	3 000	310	285	6	/	185	1 632	867	415	1 120	1 000	
mit 2 Personen	3 132	2 295	2 048	198	185	/	/	132	1 151	564	247	837	765	
3 Personen	1 011	819	704	77	70	/	/	40	371	215	115	192	158	
4 Personen	291	231	192	26	23	/	/	12	87	67	39	60	49	
5 Personen und mehr	101	71	55	9	8	/	/	/	23	21	15	31	27	
Zusammen	17 278	9 675	8 497	865	815	18	10	587	4 631	2 395	1 178	7 603	7 132	
Ledige														
Einpersonenhaushalte	5 566	4 305	3 863	326	306	/	/	300	2 200	1 034	442	1 260	959	
Mehrpersonenhaushalte	2 057	1 771	1 588	151	135	/	/	101	859	478	183	286	218	
mit 2 Personen	1 565	1 349	1 229	104	95	/	/	83	700	342	120	216	167	
3 Personen	366	317	274	34	29	/	/	15	125	101	43	50	36	
4 Personen	99	85	69	11	9	/	/	/	27	27	15	14	10	
5 Personen und mehr	27	21	16	/	/	/	/	/	7	7	5	6	5	
Zusammen	7 623	6 077	5 451	477	442	5	/	401	3 059	1 510	625	1 546	1 177	
Verheiratet Getrenntlebende														
Einpersonenhaushalte	633	433	385	61	59	/	/	34	195	95	48	200	174	
Mehrpersonenhaushalte	371	294	250	29	28	/	/	17	144	60	44	77	54	
mit 2 Personen	205	160	139	17	16	/	/	10	79	34	21	45	35	
3 Personen	124	102	85	9	9	/	/	5	52	18	17	22	12	
4 Personen	31	24	20	/	/	/	/	/	10	5	/	7	/	
5 Personen und mehr	12	9	7	/	/	/	/	/	/	/	/	/	/	
Zusammen	1 004	727	635	90	87	/	/	51	338	155	92	277	228	
Verwitwete														
Einpersonenhaushalte	4 598	328	278	46	44	7	/	10	121	94	50	4 270	4 264	
Mehrpersonenhaushalte	804	257	224	33	29	/	/	11	102	75	33	547	545	
mit 2 Personen	598	159	138	20	18	/	/	6	63	48	21	439	438	
3 Personen	147	71	63	9	8	/	/	/	30	19	8	76	75	
4 Personen	39	20	16	/	/	/	/	/	7	6	/	20	19	
5 Personen und mehr	20	8	7	/	/	/	/	/	/	/	/	13	12	
Zusammen	5 402	585	502	79	73	11	/	21	223	168	83	4 818	4 809	
Geschiedene														
Einpersonenhaushalte	1 947	1 194	971	123	119	/	/	58	484	305	223	753	735	
Mehrpersonenhaushalte	1 302	1 093	937	97	93	/	/	57	527	256	156	210	184	
mit 2 Personen	764	628	542	58	56	/	/	34	310	141	85	136	125	
3 Personen	374	329	283	25	25	/	/	16	164	77	47	45	35	
4 Personen	123	103	87	9	9	/	/	5	43	29	16	20	16	
5 Personen und mehr	42	33	25	/	/	/	/	/	11	9	8	9	7	
Zusammen	3 249	2 287	1 908	219	213	/	/	115	1 011	562	379	962	919	
Zusammen														
Einpersonenhaushalte	12 744	6 260	5 497	555	530	13	8	402	3 000	1 528	763	6 483	6 133	
Mehrpersonenhaushalte	22 437	15 280	14 050	1 970	1 752	49	23	1 182	6 034	4 815	1 230	7 157	6 834	
mit 2 Personen	11 958	6 108	5 487	771	725	25	13	435	2 599	1 657	622	5 850	5 688	
3 Personen	5 158	4 226	3 891	494	451	12	/	304	1 645	1 436	335	932	845	
4 Personen	3 971	3 706	3 512	484	422	8	/	335	1 399	1 286	194	266	215	
5 Personen und mehr	1 349	1 240	1 160	221	154	/	/	109	391	436	80	109	88	
Zusammen	35 181	21 540	19 547	2 525	2 282	61	30	1 584	9 034	6 343	1 993	13 641	12 967	

*) Ergebnis des Mikrozensus - Bevölkerung in Privathaushalten

2 Privathaushalte
2.10 Privathaushalte im April 1999 nach Familienstand, Beteiligung am Erwerbsleben und Stellung im Beruf der Bezugsperson sowie nach Haushaltsgröße*)
2.10.3 Mit ausländischer Bezugsperson
1 000

Haushalte	Insgesamt	Erwerbspersonen									Nichterwerbspersonen			
		zu- sammen	zu- sammen	Erwerbstätige						Erwerbs- lose	zu- sammen	dar mit über- wiegendem Lebens- unterhalt durch Rente und dgl.		
				Selbständige		mith Fam. angehörige		Beamte/ Beamtinnen	An- gestellte				Arbeiter/ Arbeiterinnen	
				zu- sammen	dar. außerhalb der Land- und Forst- wirtschaft	zu- sammen	dar außerhalb der Land- und Forst- wirtschaft							
Verheiratet Zusammenlebende														
Einpersonenhaushalte ..	X	X	X	X	X	X	X	X	X	X	X	X	X	X
Mehrpersonenhaushalte ..	1 583	1 297	1 076	111	109	/	/	/	223	736	221	286	249	
mit 2 Personen	424	291	240	26	25	/	/	/	66	146	51	133	119	
3 Personen	413	346	287	30	30	/	/	/	62	192	60	66	56	
4 Personen	445	400	342	35	35	/	/	/	68	237	57	45	38	
5 Personen und mehr ..	302	260	207	19	19	/	/	/	26	161	53	41	36	
Zusammen ..	1 583	1 297	1 076	111	109	/	/	/	223	736	221	286	249	
Alleinstehende														
Einpersonenhaushalte	741	518	425	49	49	/	/	/	165	207	93	223	165	
Mehrpersonenhaushalte ..	290	211	171	21	20	/	/	/	62	87	40	79	67	
mit 2 Personen	172	131	108	13	12	/	/	/	43	51	23	41	34	
3 Personen	75	54	42	5	/	/	/	/	14	23	11	21	19	
4 Personen	28	18	14	/	/	/	/	/	/	8	/	10	9	
5 Personen und mehr ..	16	9	7	/	/	/	/	/	/	/	/	6	6	
Zusammen ..	1 031	730	597	70	69	/	/	/	227	294	133	301	232	
Ledige														
Einpersonenhaushalte ..	433	310	262	26	26	/	/	/	117	118	47	124	72	
Mehrpersonenhaushalte ..	112	89	75	10	9	/	/	/	32	33	15	23	16	
mit 2 Personen	78	63	55	6	6	/	/	/	25	22	9	15	10	
3 Personen	21	16	13	/	/	/	/	/	/	6	/	/	/	
4 Personen	9	6	/	/	/	/	/	/	/	/	/	/	/	
5 Personen und mehr ..	/	/	/	/	/	/	/	/	/	/	/	/	/	
Zusammen ..	545	399	337	36	35	/	/	/	148	150	62	146	89	
Verheiratet Getrenntlebende														
Einpersonenhaushalte	135	108	86	11	11	/	/	/	24	50	22	28	23	
Mehrpersonenhaushalte	58	40	31	/	/	/	/	/	9	18	9	17	14	
mit 2 Personen	31	23	18	/	/	/	/	/	6	10	/	7	6	
3 Personen	17	12	9	/	/	/	/	/	/	5	/	5	/	
4 Personen	6	/	/	/	/	/	/	/	/	/	/	/	/	
5 Personen und mehr ..	/	/	/	/	/	/	/	/	/	/	/	/	/	
Zusammen ..	193	148	117	15	14	/	/	/	33	68	32	45	37	
Verwitwete														
Einpersonenhaushalte	70	17	14	/	/	/	/	/	/	9	/	53	52	
Mehrpersonenhaushalte ..	42	20	17	/	/	/	/	/	/	12	/	21	21	
mit 2 Personen	22	10	9	/	/	/	/	/	/	6	/	12	11	
3 Personen	12	6	6	/	/	/	/	/	/	/	/	6	5	
4 Personen	/	/	/	/	/	/	/	/	/	/	/	/	/	
5 Personen und mehr ..	/	/	/	/	/	/	/	/	/	/	/	/	/	
Zusammen ..	111	37	31	/	/	/	/	/	7	21	7	74	73	
Geschiedene														
Einpersonenhaushalte ..	103	84	63	11	11	/	/	/	21	30	21	19	18	
Mehrpersonenhaushalte ..	79	62	49	6	6	/	/	/	18	25	13	17	16	
mit 2 Personen	42	34	27	/	/	/	/	/	10	13	8	8	7	
3 Personen	24	19	15	/	/	/	/	/	5	8	/	6	5	
4 Personen	9	6	5	/	/	/	/	/	/	/	/	/	/	
5 Personen und mehr ..	/	/	/	/	/	/	/	/	/	/	/	/	/	
Zusammen ..	181	145	112	17	17	/	/	/	39	55	33	36	34	
Zusammen														
Einpersonenhaushalte ..	741	518	425	49	49	/	/	/	165	207	93	223	165	
Mehrpersonenhaushalte ..	1 873	1 508	1 247	132	129	/	/	/	285	822	261	365	315	
mit 2 Personen	596	422	348	39	37	/	/	/	109	197	74	174	153	
3 Personen	487	400	329	35	35	/	/	/	76	215	71	87	74	
4 Personen	473	417	356	37	37	/	/	/	72	245	61	56	46	
5 Personen und mehr ..	317	269	214	21	20	/	/	/	28	165	56	48	42	
Zusammen ..	2 614	2 027	1 672	181	177	5	/	7	450	1 029	355	587	481	

*) Ergebnis des Mikrozensus. - Bevölkerung in Privathaushalten.

2 Privathaushalte
2.11 Privathaushalte im April 1999 nach Haushaltsgröße, monatlichem Haushaltsnettoeinkommen
sowie Familienstand der Bezugsperson *)
2.11.1 Insgesamt
1 000

Haushalte mit ... Person(en)	Ins- gesamt	Mit einem monatlichen Haushaltsnettoeinkommen von ... bis unter ... DM											Sonstige Haus- halte ¹⁾
		unter	1 000	1 800	2 500	3 000	4 000	5 000	6 000	7 500	10 000	12 000	
		1 000	1 800	2 500	3 000	4 000	5 000	6 000	7 500	10 000	12 000	und mehr	

Ledig

1	5 999	827	1 500	1 584	746	653	262	109	60	41	/	8	206
2	1 643	37	170	216	150	299	332	187	116	60	13	11	51
3 und mehr ...	527	7	37	76	63	121	88	51	37	16	/	/	23
Zusammen ...	8 168	871	1 706	1 876	959	1 074	681	348	213	117	21	23	280

Verheiratet zusammenlebend

1	X	X	X	X	X	X	X	X	X	X	X	X	X
2	9 251	54	385	1 214	1 227	2 356	1 518	841	599	406	92	121	436
3	4 560	22	85	242	303	1 008	1 001	702	540	315	70	75	197
4	4 125	18	50	148	217	863	892	627	568	380	88	85	190
5 und mehr ...	1 550	5	28	62	79	277	304	214	215	157	44	43	122
Zusammen ...	19 485	100	548	1 665	1 826	4 505	3 715	2 385	1 922	1 259	293	323	946

Verheiratet getrenntlebend

1	768	67	173	178	86	95	50	29	23	23	/	5	36
2	235	10	44	47	24	42	27	11	11	7	/	/	10
3 und mehr ...	194	5	25	43	26	37	22	13	9	5	/	/	7
Zusammen ...	1 197	82	242	267	137	174	98	53	42	35	6	8	53

Verwitwet

1	4 668	235	1 475	1 658	506	369	114	41	21	17	/	/	228
2	620	6	37	84	72	166	123	52	31	14	/	/	31
3 und mehr ...	226	/	9	18	16	40	41	32	30	18	/	/	16
Zusammen ...	5 513	242	1 520	1 760	593	575	278	125	83	49	7	7	275

Geschieden

1	2 050	183	677	534	219	192	85	42	22	18	/	/	75
2	806	20	105	164	102	159	103	58	36	22	/	7	26
3 und mehr ...	575	7	52	101	74	119	83	55	40	18	/	/	17
Zusammen ...	3 431	209	834	799	395	471	271	154	98	57	11	14	118

Insgesamt

1	13 485	1 311	3 825	3 953	1 557	1 310	510	221	126	99	10	19	544
2	12 554	127	740	1 726	1 576	3 023	2 102	1 149	793	509	113	143	555
3	5 645	38	186	429	434	1 232	1 161	806	615	349	78	82	237
4	4 444	21	66	190	254	931	945	661	598	394	91	88	205
5 und mehr ...	1 666	6	33	71	89	304	324	227	227	166	45	44	129
Insgesamt ...	37 795	1 504	4 849	6 368	3 910	6 799	5 043	3 064	2 358	1 516	337	376	1 670

*) Ergebnis des Mikrozensus. - Bevölkerung in Privathaushalten.

¹⁾ Haushalte, in denen mindestens eine Person in ihrer Haupttätigkeit selbständig in der Landwirtschaft ist, sowie ohne Angabe.

2 Privathaushalte
2.11 Privathaushalte im April 1999 nach Haushaltsgröße, monatlichem Haushaltsnettoeinkommen
sowie Familienstand der Bezugsperson *)
2.11.2 Mit männlicher Bezugsperson
1 000

Haushalte mit ... Person(en)	Ins- gesamt	Mit einem monatlichen Haushaltsnettoeinkommen von ... bis unter ... DM											Sonstige Haus- halte*)
		unter	1 000	1 800	2 500	3 000	4 000	5 000	6 000	7 500	10 000	12 000	
		1 000	1 800	2 500	3 000	4 000	5 000	6 000	7 500	10 000	12 000	und mehr	

Ledig

1	3 464	470	795	874	451	424	164	76	45	33	/	7	123
2	940	13	44	90	75	185	225	134	80	43	10	8	34
3 und mehr ...	296	/	11	31	33	74	56	34	24	11	/	/	15
Zusammen ...	4 699	486	850	995	558	683	445	244	148	87	15	18	171

Verheiratet zusammenlebend

1	X	X	X	X	X	X	X	X	X	X	X	X	X
2	8 816	51	362	1 163	1 181	2 260	1 445	796	563	379	85	113	419
3	4 312	21	79	226	282	952	951	668	515	296	66	71	186
4	3 930	17	47	138	205	822	852	600	542	362	82	80	183
5 und mehr ...	1 485	5	26	59	74	267	292	205	205	150	42	41	119
Zusammen ...	18 544	94	513	1 586	1 742	4 302	3 539	2 270	1 825	1 187	275	305	907

Verheiratet getrenntlebend

1	479	30	87	102	56	72	38	25	20	22	/	/	20
2	89	/	6	11	7	19	16	7	8	5	/	/	5
3 und mehr ...	43	/	/	/	/	8	8	5	/	/	/	/	/
Zusammen ...	610	32	95	118	67	99	62	37	32	30	/	7	27

Verwitwet

1	745	19	145	265	119	97	35	16	9	7	/	/	32
2	154	/	6	15	14	40	35	17	11	6	/	/	8
3 und mehr ...	51	/	/	/	/	8	8	10	9	6	/	/	/
Zusammen ...	950	21	152	282	135	145	78	42	29	19	/	/	44

Geschieden

1	960	80	247	247	118	114	55	28	14	15	/	/	38
2	283	/	14	34	33	60	49	35	23	15	/	/	10
3 und mehr ...	156	/	5	10	15	32	31	24	18	9	/	/	6
Zusammen ...	1 399	84	266	291	165	206	135	86	54	39	8	10	55

Zusammen

1	5 647	600	1 274	1 488	743	706	291	144	88	77	8	15	213
2	10 282	69	431	1 313	1 308	2 564	1 769	989	685	448	100	129	476
3	4 695	23	95	262	323	1 040	1 020	719	549	314	70	76	204
4	4 051	18	49	147	216	848	877	616	556	369	84	82	189
5 und mehr ...	1 526	6	26	62	77	276	301	211	210	154	42	42	122
Zusammen ...	26 202	716	1 876	3 272	2 667	5 434	4 258	2 679	2 088	1 362	303	343	1 204

*) Ergebnis des Mikrozensus. - Bevölkerung in Privathaushalten.

*) Haushalte, in denen mindestens eine Person in ihrer Haupttätigkeit selbständig in der Landwirtschaft ist, sowie ohne Angabe.

2 Privathaushalte
2.11 Privathaushalte im April 1999 nach Haushaltsgröße, monatlichem Haushaltsnettoeinkommen
sowie Familienstand der Bezugsperson *)
2.11.3 Mit weiblicher Bezugsperson
1 000

Haushalte mit ... Person(en)	Ins- gesamt	Mit einem monatlichen Haushaltsnettoeinkommen von ... bis unter ... DM											Sonstige Haus- halte ¹⁾
		unter	1 000	1 800	2 500	3 000	4 000	5 000	6 000	7 500	10 000	12 000	
		1 000	-	-	-	-	-	-	-	-	-	und mehr	

Ledig

1	2 535	357	705	710	295	229	98	33	16	8	/	/	83
2	703	24	126	126	76	114	107	53	36	18	/	/	18
3 und mehr ...	231	/	26	45	30	48	32	18	13	5	/	/	8
Zusammen ...	3 469	385	856	881	401	391	236	104	65	30	6	5	108

Verheiratet zusammenlebend

1	X	X	X	X	X	X	X	X	X	X	X	X	X
2	434	/	23	51	47	96	73	45	36	27	7	8	18
3	248	/	7	16	21	56	50	34	25	19	/	/	11
4	195	/	/	10	12	41	40	27	27	18	6	/	7
5 und mehr ...	65	/	/	/	/	10	12	9	10	7	/	/	/
Zusammen ...	941	5	34	80	84	204	176	115	97	71	18	18	39

Verheiratet getrenntlebend

1	290	36	87	76	31	23	11	/	/	/	/	/	15
2	146	9	37	36	17	24	11	/	/	/	/	/	5
3 und mehr ...	151	5	22	38	22	29	14	8	5	/	/	/	5
Zusammen ...	587	50	146	150	70	76	36	16	11	5	/	/	26

Verwitwet

1	3 923	216	1 330	1 393	387	272	80	25	12	11	/	/	196
2	466	/	31	69	58	126	88	35	20	8	/	/	24
3 und mehr ...	175	/	8	16	14	32	33	23	21	12	/	/	11
Zusammen ...	4 564	222	1 369	1 478	459	430	200	83	54	30	/	/	231

Geschieden

1	1 089	102	430	286	102	78	30	14	7	/	/	/	36
2	523	17	91	130	70	99	54	23	14	7	/	/	15
3 und mehr ...	419	6	47	91	59	87	52	31	23	9	/	/	11
Zusammen ...	2 032	125	568	508	230	265	136	68	44	18	/	/	63

Zusammen

1	7 838	711	2 551	2 465	814	604	219	77	38	22	/	/	331
2	2 272	58	308	412	268	459	333	160	108	61	13	14	79
3	951	15	91	167	111	192	141	88	65	35	8	6	34
4	393	/	17	43	38	83	69	45	42	25	8	6	16
5 und mehr ...	140	/	7	9	13	28	23	16	17	12	/	/	8
Zusammen ...	11 593	788	2 973	3 096	1 244	1 365	784	386	270	155	33	33	467

*) Ergebnis des Mikrozensus. - Bevölkerung in Privathaushalten.

¹⁾ Haushalte, in denen mindestens eine Person in ihrer Haupttätigkeit selbständig in der Landwirtschaft ist, sowie ohne Angabe.

2 Privathaushalte
2.12 Privathaushalte im April 1999 nach monatlichem Haushaltsnettoeinkommen und Ländern*)
1 000

Land	Insgesamt	Mit einem monatlichen Haushaltsnettoeinkommen von ... bis unter DM											Sonstige Haushalte ¹⁾
		unter 1 000	1 000 - 1 800	1 800 - 2 500	2 500 - 3 000	3 000 - 4 000	4 000 - 5 000	5 000 - 6 000	6 000 - 7 500	7 500 - 10 000	10 000 - 12 000	12 000 und mehr	
		1 000	1 800	2 500	3 000	4 000	5 000	6 000	7 500	10 000	12 000	mehr	
Einkommenshaushalte													
Baden-Württemberg	1 711	182	407	476	220	200	77	38	19	16	/	/	74
Bayern	1 930	204	491	557	245	220	94	46	27	20	/	/	20
Berlin	855	68	295	253	99	81	31	12	7	6	/	/	/
Berlin-West	563	38	187	161	68	62	24	10	6	5	/	/	/
Berlin-Ost	292	31	108	93	30	19	7	/	/	/	/	/	/
Brandenburg	341	38	132	119	26	14	/	/	/	/	/	/	7
Bremen	160	9	53	49	22	16	6	/	/	/	/	/	/
Hamburg	450	32	106	125	64	58	20	8	6	5	/	/	23
Hessen	953	83	228	246	124	124	50	22	14	12	/	/	47
Mecklenburg-Vorpommern	255	39	103	82	15	9	/	/	/	/	/	/	/
Niedersachsen	1 251	131	367	387	154	124	46	18	10	6	/	/	6
Nordrhein-Westfalen	2 940	237	735	821	358	292	122	48	26	22	/	/	274
Rheinland-Pfalz	589	70	174	159	64	61	23	9	6	/	/	/	19
Saarland	193	17	60	62	21	18	6	/	/	/	/	/	/
Sachsen	689	70	272	247	46	23	7	/	/	/	/	/	17
Sachsen-Anhalt	384	51	149	127	26	12	/	/	/	/	/	/	14
Schleswig-Holstein	455	44	119	137	53	47	17	6	/	/	/	/	24
Thüringen	330	37	133	107	21	12	/	/	/	/	/	/	12
Deutschland	13 485	1 311	3 825	3 953	1 557	1 310	510	221	126	99	10	19	544
Nachrichtlich:													
Früheres Bundesgebiet	11 194	1 046	2 928	3 180	1 392	1 222	485	210	119	94	9	18	492
Neue Länder und Berlin-Ost	2 290	265	897	773	165	88	25	11	7	/	/	/	52
Mehrpersonenhaushalte													
Baden-Württemberg	3 007	26	107	233	226	606	584	409	338	225	58	60	137
Bayern	3 541	26	134	290	279	732	697	462	393	280	66	79	104
Berlin	952	/	50	108	104	220	184	116	89	52	15	15	/
Berlin-West	580	/	32	68	61	129	108	68	54	36	11	14	/
Berlin-Ost	372	/	18	40	43	91	77	47	35	16	/	/	/
Brandenburg	805	5	39	110	104	217	146	78	51	24	/	/	23
Bremen	188	/	12	21	21	48	36	21	16	8	/	/	/
Hamburg	467	/	25	42	42	93	86	55	43	31	9	10	27
Hessen	1 810	18	76	164	158	362	336	222	192	135	31	34	83
Mecklenburg-Vorpommern	543	/	29	85	80	148	93	46	33	15	/	/	6
Niedersachsen	2 327	12	101	243	214	532	469	292	221	141	29	34	41
Nordrhein-Westfalen	5 327	54	202	490	487	1 162	943	594	468	296	67	71	493
Rheinland-Pfalz	1 216	11	58	129	111	246	232	149	119	74	18	19	52
Saarland	316	/	15	38	33	73	60	38	27	14	/	/	8
Sachsen	1 391	7	69	174	206	427	245	118	73	31	5	/	30
Sachsen-Anhalt	826	10	43	118	115	233	136	70	43	17	/	/	33
Schleswig-Holstein	850	7	35	76	66	177	161	108	85	57	12	16	51
Thüringen	746	6	32	95	106	215	124	66	42	18	/	/	37
Deutschland	24 310	193	1 025	2 415	2 353	5 489	4 533	2 843	2 232	1 417	327	357	1 126
Nachrichtlich:													
Früheres Bundesgebiet	19 628	161	795	1 794	1 698	4 158	3 711	2 418	1 955	1 296	305	341	997
Neue Länder und Berlin-Ost	4 682	32	230	621	655	1 331	821	425	277	122	22	16	129
Insgesamt													
Baden-Württemberg	4 718	208	514	708	445	806	661	447	357	241	59	62	211
Bayern	5 471	230	624	847	524	951	792	508	420	299	68	84	124
Berlin	1 807	69	345	361	203	301	215	128	96	58	16	16	/
Berlin-West	1 143	38	219	229	129	191	132	78	60	41	12	15	/
Berlin-Ost	664	31	125	132	74	110	83	50	37	17	/	/	/
Brandenburg	1 146	43	171	229	130	231	149	79	51	25	/	/	30
Bremen	348	9	64	70	44	64	42	24	17	8	/	/	/
Hamburg	916	36	131	168	106	152	106	64	49	36	10	11	51
Hessen	2 763	101	304	409	282	486	385	244	206	147	33	36	131
Mecklenburg-Vorpommern	798	42	132	167	96	156	95	47	35	15	/	/	8
Niedersachsen	3 578	143	467	630	368	656	515	311	230	146	29	35	47
Nordrhein-Westfalen	8 267	291	937	1 311	845	1 455	1 065	642	494	318	69	74	767
Rheinland-Pfalz	1 805	81	232	288	174	306	255	158	125	77	18	20	71
Saarland	508	20	74	100	54	91	66	41	28	16	/	/	13
Sachsen	2 080	77	341	421	252	450	251	122	74	33	6	5	47
Sachsen-Anhalt	1 210	61	192	244	142	245	139	71	45	18	/	/	47
Schleswig-Holstein	1 305	51	155	213	120	223	178	114	89	60	12	16	75
Thüringen	1 076	43	166	202	127	227	128	67	43	19	/	/	49
Deutschland	37 795	1 504	4 849	6 368	3 910	6 799	5 043	3 064	2 358	1 516	337	376	1 670
Nachrichtlich:													
Früheres Bundesgebiet	30 822	1 207	3 722	4 973	3 090	5 380	4 197	2 628	2 074	1 390	314	359	1 489
Neue Länder und Berlin-Ost	6 972	297	1 127	1 395	820	1 419	846	436	284	127	22	17	182

*) Ergebnis des Mikrozensus. - Bevölkerung in Privathaushalten.

1) Haushalte, in denen mindestens eine Person in ihrer Haupttätigkeit selbstständig in der Landwirtschaft ist, sowie ohne Angabe.

2 Privathaushalte
2.13 Privathaushalte im April 1999 nach Altersgruppen der Bezugsperson und monatlichem Haushaltsnettoeinkommen *)
1 000

Alter der Bezugsperson von ... bis unter ... Jahren	Ins- gesamt	Mit einem monatlichen Haushaltsnettoeinkommen von ... bis unter ... DM											Sonstige Haushalte ^{*)}		
		unter 1 000	1 000 - 1 800	1 800 - 2 500	2 500 - 3 000	3 000 - 4 000	4 000 - 5 000	5 000 - 6 000	6 000 - 7 500	7 500 - 10 000	10 000 - 12 000	12 000 und mehr			
Einpersonenhaushalte															
Männer															
unter 25	531	192	166	108	33	12	/	/	/	/	/	/	15		
25 - 35	1 600	179	331	437	251	220	72	30	17	12	/	/	49		
35 - 45	1 169	84	227	285	167	192	82	40	25	19	/	/	43		
45 - 55	729	61	156	155	87	101	56	32	19	21	/	/	35		
55 - 65	729	53	195	194	78	78	40	22	16	17	/	/	31		
65 und mehr	889	32	199	309	127	104	39	19	11	8	/	/	39		
Zusammen	5 647	600	1 274	1 488	743	706	291	144	88	77	8	15	213		
Frauen															
unter 25	541	189	195	113	19	7	/	/	/	/	/	/	16		
25 - 35	937	94	205	338	136	94	27	10	5	/	/	/	25		
35 - 45	534	37	103	155	88	76	33	12	7	/	/	/	20		
45 - 55	571	44	143	155	80	65	35	16	6	/	/	/	24		
55 - 65	1 130	85	396	331	119	89	34	16	8	/	/	/	46		
65 und mehr	4 124	262	1 510	1 373	373	272	89	23	12	9	/	/	200		
Zusammen	7 838	711	2 551	2 465	814	604	219	77	38	22	/	/	331		
Zusammen															
unter 25	1 071	381	360	221	52	19	/	/	/	/	/	/	31		
25 - 35	2 537	273	536	775	387	315	99	39	22	14	/	/	75		
35 - 45	1 703	120	330	440	254	267	115	52	32	22	/	5	62		
45 - 55	1 300	105	300	310	167	166	91	48	26	24	/	/	59		
55 - 65	1 860	138	591	525	197	167	74	38	24	22	/	/	78		
65 und mehr	5 014	294	1 709	1 681	500	376	128	42	22	17	/	/	240		
Zusammen	13 485	1 311	3 825	3 953	1 557	1 310	510	221	126	99	10	19	544		
Mehrpersonenhaushalte															
Männer															
unter 25	266	9	32	52	38	70	40	9	/	/	/	/	9		
25 - 35	2 816	19	82	220	254	802	699	348	193	80	12	12	97		
35 - 45	4 500	24	81	200	271	994	1 091	711	529	281	59	64	197		
45 - 55	4 111	20	71	182	212	661	776	655	631	466	113	117	208		
55 - 65	4 740	24	163	503	500	1 015	787	516	446	337	85	102	263		
65 und mehr	4 120	21	172	626	649	1 187	574	296	198	120	27	34	218		
Zusammen	20 554	116	602	1 784	1 924	4 728	3 967	2 535	2 000	1 285	296	328	991		
Frauen															
unter 25	222	14	52	45	26	40	27	9	/	/	/	/	6		
25 - 35	916	24	147	182	98	151	138	74	46	22	5	/	24		
35 - 45	1 055	22	122	199	131	205	135	79	71	39	10	9	34		
45 - 55	674	10	50	86	68	140	110	70	58	37	8	8	28		
55 - 65	455	5	30	59	53	108	79	42	31	21	/	/	18		
65 und mehr	433	/	22	59	54	117	76	36	23	12	/	/	26		
Zusammen	3 756	77	423	631	429	761	566	309	232	133	31	29	135		
Zusammen															
unter 25	488	22	84	97	64	110	67	18	6	/	/	/	14		
25 - 35	3 732	43	229	401	352	953	837	422	240	102	17	16	121		
35 - 45	5 556	45	204	399	401	1 199	1 226	790	600	319	69	73	231		
45 - 55	4 785	30	121	268	280	801	887	725	689	503	121	125	236		
55 - 65	5 195	29	192	562	553	1 123	866	558	477	358	89	107	281		
65 und mehr	4 554	23	194	686	702	1 303	650	332	221	133	30	36	244		
Zusammen	24 310	193	1 025	2 415	2 353	5 489	4 533	2 843	2 232	1 417	327	357	1 126		
Insgesamt															
Männer															
unter 25	797	201	198	161	72	82	43	11	/	/	/	/	23		
25 - 35	4 416	197	414	656	505	1 022	771	377	210	91	14	14	146		
35 - 45	5 669	107	308	485	437	1 186	1 173	751	554	299	61	68	240		
45 - 55	4 840	81	228	338	299	762	832	687	650	487	114	120	243		
55 - 65	5 469	77	358	697	578	1 092	827	539	462	354	86	106	294		
65 und mehr	5 010	53	371	935	776	1 291	613	315	208	128	27	36	257		
Zusammen	26 202	716	1 876	3 272	2 667	5 434	4 258	2 679	2 088	1 362	303	343	1 204		
Frauen															
unter 25	762	203	247	158	45	48	28	9	/	/	/	/	22		
25 - 35	1 853	118	351	520	234	246	165	83	52	25	5	/	50		
35 - 45	1 590	58	225	354	219	281	168	91	78	42	11	10	53		
45 - 55	1 245	53	193	241	148	205	146	86	64	40	9	9	52		
55 - 65	1 585	91	425	390	172	198	113	57	39	25	5	6	65		
65 und mehr	4 558	265	1 532	1 432	426	389	165	59	35	21	/	/	226		
Zusammen	11 593	788	2 973	3 096	1 244	1 365	784	386	270	155	33	33	467		
Insgesamt															
unter 25	1 559	404	445	319	117	129	71	19	7	/	/	/	45		
25 - 35	6 269	316	765	1 176	739	1 267	935	461	261	116	19	18	195		
35 - 45	7 259	166	533	840	656	1 466	1 341	842	632	342	72	78	293		
45 - 55	6 085	134	421	579	447	967	978	773	715	527	122	129	295		
55 - 65	7 055	167	783	1 087	750	1 290	940	596	501	379	92	111	359		
65 und mehr	9 567	317	1 903	2 367	1 202	1 680	778	374	243	149	31	39	484		
Insgesamt	37 795	1 504	4 849	6 368	3 910	6 799	5 043	3 064	2 358	1 516	337	376	1 670		

*) Ergebnis des Mikrozensus. - Bevölkerung in Privathaushalten.

*) Haushalte, in denen mindestens eine Person in ihrer Haupttätigkeit selbständig in der Landwirtschaft ist, sowie ohne Angabe.

2 Privathaushalte

2.14 Privathaushalte im April 1999 nach Zahl der Einkommensbezieher, Altersgruppen der Bezugsperson und Haushaltsnettoeinkommen *)

1 000

Alter der Bezugsperson von ... bis unter ... Jahren	Ins- gesamt	Mit einem monatlichen Haushaltsnettoeinkommen von ... bis unter ... DM											Sonstige Haus- halte*)
		unter 1 000	1 000 1 800	1 800 2 500	2 500 3 000	3 000 4 000	4 000 5 000	5 000 6 000	6 000 7 500	7 500 10 000	10 000 12 000	12 000 und mehr	
unter 25	1 559	404	445	319	117	129	71	19	7	/	/	/	45
25 - 35	6 269	316	765	1 176	739	1 267	935	461	261	116	19	18	195
35 - 45	7 259	166	533	840	656	1 466	1 341	842	632	342	72	78	293
45 - 55	6 085	134	421	579	447	967	978	773	715	527	122	129	295
55 - 65	7 055	167	783	1 087	750	1 290	940	596	501	379	92	111	359
65 und mehr ...	9 567	317	1 903	2 367	1 202	1 680	778	374	243	149	31	39	484
Insgesamt ...	37 795	1 504	4 849	6 368	3 910	6 799	5 043	3 064	2 358	1 516	337	376	1 670

Insgesamt

unter 25	1 559	404	445	319	117	129	71	19	7	/	/	/	45
25 - 35	6 269	316	765	1 176	739	1 267	935	461	261	116	19	18	195
35 - 45	7 259	166	533	840	656	1 466	1 341	842	632	342	72	78	293
45 - 55	6 085	134	421	579	447	967	978	773	715	527	122	129	295
55 - 65	7 055	167	783	1 087	750	1 290	940	596	501	379	92	111	359
65 und mehr ...	9 567	317	1 903	2 367	1 202	1 680	778	374	243	149	31	39	484
Insgesamt ...	37 795	1 504	4 849	6 368	3 910	6 799	5 043	3 064	2 358	1 516	337	376	1 670

Einpersonenhaushalte

unter 25	1 071	381	360	221	52	19	/	/	/	/	/	/	31
25 - 35	2 537	273	536	775	387	315	99	39	22	14	/	/	75
35 - 45	1 703	120	330	440	254	267	115	52	32	22	/	5	62
45 - 55	1 300	105	300	310	167	166	91	48	26	24	/	/	59
55 - 65	1 860	138	591	525	197	167	74	38	24	22	/	/	78
65 und mehr ...	5 014	294	1 709	1 681	500	376	128	42	22	17	/	/	240
Zusammen ...	13 485	1 311	3 825	3 953	1 557	1 310	510	221	126	99	10	19	544

Mehrpersonenhaushalte

unter 25	488	22	84	97	64	110	67	18	6	/	/	/	14
25 - 35	3 732	43	229	401	352	953	837	422	240	102	17	16	121
35 - 45	5 556	45	204	399	401	1 199	1 226	790	600	319	69	73	231
45 - 55	4 785	30	121	268	280	801	887	725	689	503	121	125	236
55 - 65	5 195	29	192	562	553	1 123	866	558	477	358	89	107	281
65 und mehr ...	4 554	23	194	686	702	1 303	650	332	221	133	30	36	244
Zusammen ...	24 310	193	1 025	2 415	2 353	5 489	4 533	2 843	2 232	1 417	327	357	1 126

darunter:

Mehrpersonenhaushalte mit einem Einkommensbezieher

unter 25	85	11	26	24	11	10	/	/	/	/	/	/	/
25 - 35	854	25	115	181	142	238	91	29	17	9	/	/	5
35 - 45	1 285	30	114	191	171	352	195	94	70	40	/	9	14
45 - 55	737	20	55	95	93	179	103	69	60	43	/	9	8
55 - 65	1 092	18	107	247	176	237	108	75	57	46	/	8	9
65 und mehr ...	654	14	79	198	123	117	52	30	19	15	/	/	/
Zusammen ...	4 706	119	496	936	716	1 132	551	297	224	153	15	29	38

Mehrpersonenhaushalte mit zwei und mehr Einkommensbeziehern

unter 25	390	11	58	74	53	100	65	18	6	/	/	/	/
25 - 35	2 782	18	114	220	211	715	746	392	223	93	17	15	19
35 - 45	4 100	15	90	208	230	847	1 031	696	529	279	65	64	46
45 - 55	3 878	9	66	174	187	622	784	656	628	460	117	116	58
55 - 65	3 889	11	86	315	377	886	758	483	419	311	85	99	57
65 und mehr ...	3 686	9	115	487	579	1 187	598	301	202	117	29	34	28
Zusammen ...	18 725	74	529	1 478	1 637	4 357	3 982	2 547	2 008	1 264	312	328	209

*) Ergebnis des Mikrozensus. - Bevölkerung in Privathaushalten.

*) Haushalte, in denen mindestens eine Person in ihrer Haupttätigkeit selbstständig in der Landwirtschaft ist, sowie ohne Angabe.

2 Privathaushalte
2.15 Privathaushalte im April 1999 nach Familienstand der Bezugsperson, monatlichem
Haushaltsnettoeinkommen und Zahl der Einkommensbezieher *)
1 000

Familienstand der Bezugsperson	Ins- gesamt	Mit einem monatlichen Haushaltsnettoeinkommen von ... bis unter ... DM										Sonstige Haus- halte ¹⁾	
		unter	1 000	1 800	2 500	3 000	4 000	5 000	6 000	7 500	10 000		12 000
		1 000	1 800	2 500	3 000	4 000	5 000	6 000	7 500	10 000	und mehr		
Insgesamt													
Männer													
Ledig	4 699	486	850	995	558	683	445	244	148	87	15	18	171
Verheiratet zusammenlebend	18 544	94	513	1 586	1 742	4 302	3 539	2 270	1 825	1 187	275	305	907
Verheiratet getrenntlebend	610	32	95	118	67	99	62	37	32	30	/	7	27
Verwitwet	950	21	152	282	135	145	78	42	29	19	/	/	44
Geschieden	1 399	84	266	291	165	206	135	86	54	39	8	10	55
Zusammen	26 202	716	1 876	3 272	2 667	5 434	4 258	2 679	2 088	1 362	303	343	1 204
Frauen													
Ledig	3 469	385	856	881	401	391	236	104	65	30	6	5	108
Verheiratet zusammenlebend	941	5	34	80	84	204	176	115	97	71	18	18	39
Verheiratet getrenntlebend	587	50	146	150	70	76	36	16	11	5	/	/	26
Verwitwet	4 584	222	1 369	1 478	459	430	200	83	54	30	/	/	231
Geschieden	2 032	125	568	508	230	265	136	68	44	18	/	/	63
Zusammen	11 593	788	2 973	3 096	1 244	1 365	784	386	270	155	33	33	467
Insgesamt													
Ledig	8 168	871	1 706	1 876	959	1 074	681	348	213	117	21	23	280
Verheiratet zusammenlebend	19 485	100	548	1 665	1 826	4 505	3 715	2 385	1 922	1 259	293	323	946
Verheiratet getrenntlebend	1 197	82	242	267	137	175	98	53	42	35	6	8	53
Verwitwet	5 513	242	1 520	1 760	593	575	278	125	83	49	7	7	275
Geschieden	3 431	209	834	799	395	471	271	154	98	57	11	14	118
Insgesamt	37 795	1 504	4 849	6 368	3 910	6 799	5 043	3 064	2 358	1 516	337	376	1 670
Einpersonenhaushalte													
Männer													
Ledig	3 464	470	795	874	451	424	164	76	45	33	/	7	123
Verheiratet getrenntlebend	479	30	87	102	56	72	38	25	20	22	/	/	20
Verwitwet	745	19	145	285	119	97	35	16	9	7	/	/	32
Geschieden	960	80	247	247	118	114	55	28	14	15	/	/	38
Zusammen	5 647	600	1 274	1 488	743	706	291	144	88	77	8	15	213
Frauen													
Ledig	2 535	357	704	710	295	230	98	33	16	8	/	/	83
Verheiratet getrenntlebend	290	36	87	76	31	23	11	/	/	/	/	/	15
Verwitwet	3 923	216	1 330	1 393	387	272	80	25	12	11	/	/	196
Geschieden	1 089	102	430	286	102	78	30	14	7	/	/	/	36
Zusammen	7 838	711	2 551	2 465	814	604	219	77	38	22	/	/	331
Zusammen													
Ledig	5 999	827	1 500	1 584	746	653	262	109	60	41	/	8	206
Verheiratet getrenntlebend	768	67	173	178	86	95	49	29	23	23	/	5	36
Verwitwet	4 668	235	1 475	1 658	506	369	114	41	21	17	/	/	228
Geschieden	2 050	182	677	534	219	192	85	42	22	18	/	/	75
Zusammen	13 485	1 311	3 825	3 953	1 557	1 310	510	221	126	99	10	19	544
Mehrpersonenhaushalte													
Männer													
Ledig	1 236	15	55	121	108	259	282	168	103	53	12	11	49
Verheiratet zusammenlebend	18 544	94	513	1 586	1 742	4 302	3 539	2 270	1 825	1 187	275	305	907
Verheiratet getrenntlebend	132	/	9	16	12	27	24	12	12	8	/	/	7
Verwitwet	205	/	6	17	15	49	43	26	20	12	/	/	12
Geschieden	439	/	19	44	47	92	80	59	40	24	6	8	17
Zusammen	20 554	116	602	1 784	1 924	4 728	3 967	2 535	2 000	1 285	296	328	991
Frauen													
Ledig	934	29	152	171	106	162	138	71	49	23	/	/	25
Verheiratet zusammenlebend	941	5	34	80	84	204	176	115	97	71	18	18	39
Verheiratet getrenntlebend	297	14	60	74	39	52	25	11	7	/	/	/	10
Verwitwet	641	6	39	85	72	158	121	58	42	20	/	/	35
Geschieden	943	23	138	222	129	186	106	54	37	15	/	/	26
Zusammen	3 756	77	423	631	429	761	566	309	232	133	31	29	135
Zusammen													
Ledig	2 169	44	207	293	213	421	420	239	152	76	17	16	74
Verheiratet zusammenlebend	19 485	100	548	1 665	1 826	4 505	3 715	2 385	1 922	1 259	293	323	946
Verheiratet getrenntlebend	429	15	69	90	51	79	48	23	20	12	/	/	17
Verwitwet	846	7	45	102	87	206	164	84	61	31	6	/	47
Geschieden	1 381	27	157	266	176	278	186	113	77	40	9	11	43
Zusammen	24 310	193	1 025	2 415	2 353	5 489	4 533	2 843	2 232	1 417	327	357	1 126

*) Ergebnis des Mikrozensus - Bevölkerung in Privathaushalten

¹⁾ Haushalte, in denen mindestens eine Person in ihrer Haupttätigkeit selbstständig in der Landwirtschaft ist, sowie ohne Angabe

2 Privathaushalte
2.15 Privathaushalte im April 1999 nach Familienstand der Bezugsperson, monatlichem
Haushaltsnettoeinkommen und Zahl der Einkommensbezieher *)
1 000

Familienstand der Bezugsperson	Ins- gesamt	Mit einem monatlichen Haushaltsnettoeinkommen von bis unter DM											Sonstige Haus- halte¹)
		unter	1 000	1 800	2 500	3 000	4 000	5 000	6 000	7 500	10 000	12 000	
		1 000	1 800	2 500	3 000	4 000	5 000	6 000	7 500	10 000	12 000 und mehr		
darunter:													
Mehrpersonenhaushalte mit einem Einkommensbezieher													
Männer													
Ledig	62	6	11	17	9	8	/	/	/	/	/	/	/
Verheiratet zusammenlebend	3 628	61	253	624	553	966	489	265	204	140	14	26	35
Verheiratet getrenntlebend ...	40	/	5	9	5	9	/	/	/	/	/	/	/
Verwitwet	17	/	/	/	/	/	/	/	/	/	/	/	/
Geschieden	73	/	9	15	15	17	6	/	/	/	/	/	/
Zusammen ...	3 819	71	281	669	585	1 002	505	275	210	144	14	27	37
Frauen													
Ledig	230	18	74	73	32	24	6	/	/	/	/	/	/
Verheiratet zusammenlebend	129	/	15	24	17	30	14	10	7	6	/	/	/
Verheiratet getrenntlebend ...	141	10	35	44	19	21	7	/	/	/	/	/	/
Verwitwet	53	/	14	17	7	7	/	/	/	/	/	/	/
Geschieden	334	14	77	109	56	49	17	7	/	/	/	/	/
Zusammen	887	49	215	268	131	130	46	22	14	9	/	/	/
Zusammen													
Ledig ...	292	24	85	90	41	32	11	/	/	/	/	/	/
Verheiratet zusammenlebend	3 757	65	268	648	570	996	503	274	211	146	15	27	35
Verheiratet getrenntlebend ...	181	11	40	53	24	29	11	6	/	/	/	/	/
Verwitwet ...	70	/	17	22	10	10	/	/	/	/	/	/	/
Geschieden	407	16	87	124	71	66	23	11	7	/	/	/	/
Zusammen .	4 706	119	496	936	716	1 132	551	297	224	153	15	29	38
Mehrpersonenhaushalte mit zwei und mehr Einkommensbeziehern													
Männer													
Ledig	1 141	10	44	105	98	251	277	166	102	52	12	11	14
Verheiratet zusammenlebend	14 218	34	260	962	1 189	3 336	3 050	2 005	1 621	1 047	261	279	174
Verheiratet getrenntlebend .	87	/	/	7	6	18	19	10	10	7	/	/	/
Verwitwet	180	/	/	13	13	46	42	25	19	11	/	/	/
Geschieden	351	/	10	29	32	75	74	54	38	23	6	7	/
Zusammen	15 976	46	321	1 115	1 339	3 726	3 462	2 260	1 790	1 141	282	301	194
Frauen													
Ledig	680	11	78	98	73	138	133	68	48	23	/	/	/
Verheiratet zusammenlebend	779	/	20	55	67	173	163	105	90	65	17	17	/
Verheiratet getrenntlebend	146	/	25	30	20	32	18	8	6	/	/	/	/
Verwitwet	561	/	25	68	65	151	118	58	41	19	/	/	8
Geschieden	583	9	61	113	73	138	89	48	33	14	/	/	/
Zusammen	2 749	28	208	364	298	632	519	287	218	123	30	27	16
Zusammen													
Ledig	1 821	21	122	202	172	389	409	234	151	74	17	15	15
Verheiratet zusammenlebend	14 997	35	280	1 017	1 256	3 509	3 213	2 110	1 712	1 112	278	296	179
Verheiratet getrenntlebend	233	/	28	37	27	50	37	18	16	10	/	/	/
Verwitwet ..	741	/	29	81	78	197	160	83	60	30	6	/	12
Geschieden ...	934	11	70	142	105	213	163	102	71	37	9	10	/
Zusammen	18 725	74	529	1 478	1 637	4 357	3 982	2 547	2 008	1 264	312	328	209

*) Ergebnis des Mikrozensus. - Bevölkerung in Privathaushalten

*) Haushalte, in denen mindestens eine Person in ihrer Haupttätigkeit selbständig in der Landwirtschaft ist, sowie ohne Angabe.

2 Privathaushalte

2.16 Privathaushalte im April 1999 nach Altersgruppen und Zahl der ledigen Kinder sowie nach monatlichem Haushaltsnettoeinkommen*)

2.16.1 Insgesamt

1 000

Haushalte ----- Kinder	Ins- gesamt	Haushaltsnettoeinkommen von											Sonstige Haushalte¹)
		bis unter . DM											
		unter 1 000	1 000 - 1 800	1 800 - 2 500	2 500 - 3 000	3 000 - 4 000	4 000 - 5 000	5 000 - 6 000	6 000 - 7 500	7 500 - 10 000	10 000 - 12 000	12 000 und mehr	
Insgesamt													
Haushalte	37 795	1 504	4 849	6 368	3 910	6 799	5 043	3 064	2 358	1 516	337	376	1 670
ohne Kinder													
Haushalte	24 894	1 388	4 301	5 360	2 963	4 103	2 518	1 358	926	617	126	165	1 071
mit Kindern (ohne Altersbegrenzung)													
Haushalte	12 900	116	548	1 008	947	2 697	2 524	1 707	1 432	900	211	211	600
davon													
mit 1 Kind	6 474	78	371	618	535	1 389	1 232	829	628	362	80	86	266
mit 2 Kindern	4 820	30	134	294	308	993	984	671	606	399	93	87	223
mit 3 Kindern	1 237	6	32	73	79	244	240	160	151	111	30	31	81
mit 4 Kindern und mehr	369	/	11	23	25	71	68	46	48	29	8	8	30
Kinder	21 461	164	784	1 526	1 501	4 418	4 222	2 861	2 506	1 617	390	387	1 086
mit Kindern unter 3 Jahren													
Haushalte	2 111	31	125	215	204	600	413	194	136	74	12	18	89
davon													
mit 1 Kind	1 923	29	116	197	188	552	374	174	122	64	11	17	80
mit 2 Kindern und mehr	188	/	9	19	16	48	39	20	14	10	/	/	9
Kinder ²)	2 307	32	134	235	221	650	453	216	151	85	14	19	99
Alle Kinder ²)	3 856	42	196	365	356	1 067	786	382	272	148	25	35	182
mit Kindern unter 6 Jahren													
Haushalte	3 592	46	209	355	331	957	726	355	255	147	26	35	153
davon													
mit 1 Kind	2 710	40	174	284	254	717	535	260	184	108	19	27	107
mit 2 Kindern	800	6	31	63	69	223	174	84	63	35	6	7	40
mit 3 Kindern und mehr	82	/	/	8	8	17	17	10	8	/	/	/	5
Kinder ²)	4 565	53	248	435	415	1 216	935	460	334	191	33	44	203
Alle Kinder ²)	6 696	67	328	604	597	1 746	1 392	696	525	297	55	72	318
mit Kindern unter 10 Jahren													
Haushalte	5 556	66	313	524	483	1 408	1 133	603	437	245	51	61	231
davon													
mit 1 Kind	3 503	54	233	361	311	871	685	374	262	150	32	36	135
mit 2 Kindern	1 705	11	63	134	142	455	374	192	147	79	15	20	75
mit 3 Kindern und mehr	347	/	17	30	30	82	74	37	29	16	/	/	21
Kinder ²)	8 018	82	415	723	691	2 040	1 667	876	646	361	75	91	351
Alle Kinder ²)	10 480	97	488	894	869	2 600	2 188	1 205	912	505	109	128	485
mit Kindern unter 15 Jahren													
Haushalte	7 962	87	418	717	661	1 906	1 619	936	695	409	86	98	333
davon													
mit 1 Kind	4 348	63	288	446	376	1 005	834	505	354	220	46	49	163
mit 2 Kindern	2 815	19	99	207	221	714	616	338	266	148	31	37	121
mit 3 Kindern	636	/	23	50	51	149	136	74	60	33	8	10	39
mit 4 Kindern und mehr	164	/	8	13	14	38	33	20	16	8	/	/	9
Kinder ²)	12 596	116	588	1 070	1 030	3 042	2 616	1 489	1 132	650	139	162	562
Alle Kinder ²)	14 818	129	633	1 191	1 160	3 456	3 072	1 823	1 429	841	184	205	695
mit Kindern unter 18 Jahren													
Haushalte	9 311	98	467	817	753	2 144	1 865	1 134	876	522	115	125	394
davon													
mit 1 Kind	4 742	69	314	484	405	1 055	877	557	427	258	58	61	178
mit 2 Kindern	3 468	24	115	252	262	837	757	446	336	203	43	46	148
mit 3 Kindern	854	/	29	62	67	195	182	101	88	48	12	14	52
mit 4 Kindern und mehr	247	/	10	19	20	58	49	31	25	13	/	/	16
Kinder ²)	15 325	135	670	1 256	1 216	3 565	3 152	1 889	1 474	864	192	213	699
Alle Kinder ²)	16 952	145	694	1 318	1 287	3 800	3 447	2 157	1 749	1 052	242	256	805
mit Kindern von 18 Jahren und älter													
Haushalte	4 965	26	104	249	256	762	924	802	784	524	132	118	286
davon													
mit 1 Kind	3 914	23	94	228	229	680	785	643	557	323	77	73	201
mit 2 Kindern	945	/	8	19	26	75	131	149	207	175	46	38	70
mit 3 Kindern	96	/	/	/	/	7	7	10	18	23	8	7	13
mit 4 Kindern und mehr	11	/	/	/	/	/	/	/	/	/	/	/	/
Kinder ²)	6 136	29	113	270	285	853	1 070	972	1 032	753	199	174	387
Alle Kinder ²)	7 996	39	143	349	372	1 138	1 428	1 274	1 341	943	245	217	506

*) Ergebnis des Mikrozensus - Bevölkerung in Privathaushalten

1) Haushalte, in denen mindestens eine Person in ihrer Haupt-tätigkeit selbständig in der Landwirtschaft ist, sowie ohne Angabe.

2) Kinder der jeweiligen Altersgruppe

2) Kinder aller Altersgruppen, die in den betreffenden Haushalten leben.

2 Privathaushalte
2.16 Privathaushalte im April 1999 nach Altersgruppen und Zahl der ledigen Kinder sowie nach monatlichem Haushaltsnettoeinkommen*)
2.16.2 Mit ausländischer Bezugsperson
1 000

Haushalte ----- Kinder	Ins- gesamt	Haushaltsnettoeinkommen von ... bis unter ... DM											Sonstige Haushalte¹)
		unter	1 000	1 800	2 500	3 000	4 000	5 000	6 000	7 500	10 000	12 000	
		1.000	- 1 800	- 2 500	- 3 000	- 4 000	- 5 000	- 6 000	- 7 500	- 10 000	- 12 000	und mehr	
Zusammen													
Haushalte	2 614	199	429	455	288	500	300	158	105	56	12	14	99
ohne Kinder													
Haushalte	1 277	177	310	261	119	163	93	47	28	21	5	6	47
mit Kindern (ohne Altersbegrenzung)													
Haushalte	1 337	22	119	194	169	337	207	111	77	35	7	8	52
davon:													
mit 1 Kind	533	14	63	95	70	121	73	36	26	11	/	/	19
mit 2 Kindern	499	5	34	64	63	134	81	47	32	15	/	/	19
mit 3 Kindern	204	/	14	22	26	56	35	18	13	6	/	/	9
mit 4 Kindern und mehr	101	/	8	13	10	26	17	9	7	/	/	/	5
Kinder	2 607	35	206	346	322	677	420	229	159	74	15	17	109
mit Kindern unter 3 Jahren													
Haushalte	343	8	38	66	56	97	36	15	9	5	/	/	12
davon:													
mit 1 Kind	304	7	33	58	49	88	31	13	8	/	/	/	11
mit 2 Kindern und mehr	39	/	/	8	6	9	/	/	/	/	/	/	/
Kinder ²)	384	8	42	75	62	107	40	17	10	6	/	/	14
Alle Kinder ³)	713	13	73	126	110	207	82	39	18	12	/	/	29
mit Kindern unter 6 Jahren													
Haushalte	556	11	58	99	90	156	70	26	16	8	/	/	18
davon:													
mit 1 Kind	395	9	42	71	61	112	51	18	11	5	/	/	13
mit 2 Kindern	140	/	14	24	26	39	17	7	/	/	/	/	/
mit 3 Kindern und mehr	21	/	/	/	/	5	/	/	/	/	/	/	/
Kinder ²)	740	14	76	133	122	206	92	36	22	11	/	/	24
Alle Kinder ³)	1 174	20	113	190	185	335	162	64	37	19	/	5	42
mit Kindern unter 10 Jahren													
Haushalte	765	15	77	127	114	214	104	43	26	13	/	/	26
davon:													
mit 1 Kind	421	10	46	73	59	111	55	26	15	8	/	/	16
mit 2 Kindern	256	/	20	40	42	79	38	11	9	/	/	/	8
mit 3 Kindern und mehr	89	/	12	15	13	25	11	5	/	/	/	/	/
Kinder ²)	1 220	21	123	201	187	349	166	66	38	20	/	5	41
Alle Kinder ³)	1 641	25	148	248	234	468	244	106	60	34	5	8	61
mit Kindern unter 15 Jahren													
Haushalte	972	18	93	153	136	266	142	62	41	19	/	/	35
davon:													
mit 1 Kind	456	11	50	79	60	112	63	32	21	9	/	/	16
mit 2 Kindern	342	/	26	49	52	102	52	21	15	7	/	/	12
mit 3 Kindern	124	/	11	16	18	37	20	7	5	/	/	/	6
mit 4 Kindern und mehr	50	/	6	9	6	15	7	/	/	/	/	/	/
Kinder ²)	1 732	27	162	264	246	491	255	108	68	33	6	9	63
Alle Kinder ³)	2 066	30	175	295	277	573	322	149	97	47	8	11	82
mit Kindern unter 18 Jahren													
Haushalte	1 095	20	105	169	149	291	162	77	50	22	/	6	41
davon:													
mit 1 Kind	478	12	56	84	62	112	63	34	25	9	/	/	17
mit 2 Kindern	395	/	29	56	57	113	63	29	16	9	/	/	15
mit 3 Kindern	152	/	13	19	22	45	25	8	7	/	/	/	7
mit 4 Kindern und mehr	71	/	7	11	8	21	10	5	/	/	/	/	/
Kinder ²)	2 043	30	182	299	278	569	312	142	89	42	8	11	80
Alle Kinder ³)	2 280	33	191	318	299	618	359	178	117	53	10	13	93
mit Kindern von 18 Jahren und älter													
Haushalte	424	/	22	40	36	86	82	60	46	20	/	/	22
davon:													
mit 1 Kind	303	/	19	34	28	67	59	37	27	9	/	/	16
mit 2 Kindern	105	/	/	5	7	17	21	20	16	9	/	/	/
mit 3 Kindern	14	/	/	/	/	/	/	/	/	/	/	/	/
mit 4 Kindern und mehr	/	/	/	/	/	/	/	/	/	/	/	/	/
Kinder ²)	565	/	24	47	44	108	108	86	69	32	7	6	30
Alle Kinder ³)	864	8	35	72	72	174	172	126	99	43	8	7	48

*) Ergebnis des Mikrozensus.- Bevölkerung in Privathaushalten.

1) Haushalte, in denen mindestens eine Person in ihrer Haupt-
tätigkeit selbständig in der Landwirtschaft ist, sowie ohne Angabe.

2) Kinder der jeweiligen Altersgruppe

3) Kinder aller Altersgruppen, die in den betreffenden Haushalten leben

2 Privathaushalte
2.17 Privathaushalte im April 1999 nach Haushaltsgröße, Beteiligung am Erwerbsleben und Stellung im Beruf
der Bezugsperson sowie monatlichem Haushaltsnettoeinkommen*)
2.17.1 Insgesamt
1 000

Beteiligung am Erwerbsleben		Ins- gesamt	Haushaltsnettoeinkommen von ... bis unter ... DM											Sonstige Haus- halte ⁹⁾
Stellung im Beruf	unter		1 000	1 800	2 500	3 000	4 000	5 000	6 000	7 500	10 000	12 000		
	1 000		1 800	2 500	3 000	4 000	5 000	6 000	7 500	10 000	12 000	und mehr		
Einpersonenhaushalte														
Männlich														
Erwerbspersonen	4 054	358	805	1 061	583	573	245	123	76	70	7	13	140	
Erwerbstätige	3 481	165	488	1 028	577	570	244	123	76	69	7	13	122	
Selbständige und mith.														
Fam.-angehörige	437	23	54	67	42	66	42	29	22	31	/	9	49	
Beamte	252	13	11	40	39	68	42	19	10	6	/	/	/	
Angestellte	1 464	59	172	346	258	305	139	68	42	32	/	/	37	
Arbeiter	1 328	70	252	575	239	130	20	7	/	/	/	/	32	
Erwerbslose	573	193	317	33	6	/	/	/	/	/	/	/	19	
Nichterwerbspersonen	1 593	242	469	427	160	133	47	21	11	7	/	/	73	
dar.mit überwiegendem Lebens- unterhalt durch Rente u. dgl.	1 393	136	396	421	159	132	47	21	11	7	/	/	60	
Zusammen...	5 647	600	1 274	1 488	743	706	291	144	88	77	8	15	213	
Weiblich														
Erwerbspersonen	2 725	242	647	880	380	287	117	50	26	13	/	/	79	
Erwerbstätige	2 441	149	496	857	375	286	116	50	26	13	/	/	70	
Selbständige und mith.														
Fam.-angehörige	181	15	33	35	21	24	15	9	7	6	/	/	14	
Beamtinnen	153	/	12	22	22	42	35	12	/	/	/	/	/	
Angestellte ..	1 700	81	283	663	305	211	65	28	15	6	/	/	43	
Arbeiterinnen	407	54	168	138	27	9	/	/	/	/	/	/	10	
Erwerbslose	284	93	150	23	/	/	/	/	/	/	/	/	9	
Nichterwerbspersonen	5 113	469	1 904	1 585	435	316	101	27	13	9	/	/	252	
dar.mit überwiegendem Lebens- unterhalt durch Rente u. dgl.	4 905	365	1 836	1 574	431	314	101	26	12	9	/	/	236	
Zusammen...	7 838	711	2 551	2 465	814	604	219	77	38	22	/	/	331	
Zusammen														
Erwerbspersonen	6 779	600	1 452	1 941	963	861	362	173	102	83	8	15	219	
Erwerbstätige	5 922	314	985	1 885	952	855	360	172	102	82	8	15	191	
Selbständige und mith.														
Fam.-angehörige	618	38	87	103	63	90	58	38	28	38	/	10	63	
Beamte/Beamtinnen	405	13	23	61	61	110	77	32	14	7	/	/	8	
Angestellte	3 164	140	455	1 008	563	517	204	96	57	37	/	5	79	
Arbeiter/Arbeiterinnen	1 735	124	420	713	266	140	22	7	/	/	/	/	41	
Erwerbslose	856	286	467	56	10	5	/	/	/	/	/	/	28	
Nichterwerbspersonen	6 706	711	2 373	2 012	595	449	148	48	24	16	/	/	325	
dar.mit überwiegendem Lebens- unterhalt durch Rente u. dgl.	6 298	501	2 232	1 995	591	447	147	47	23	16	/	/	296	
Zusammen	13 485	1 311	3 825	3 953	1 557	1 310	510	221	126	99	10	19	544	

*) Ergebnis des Mikrozensus. - Bevölkerung in Privathaushalten.

*) Haushalte, in denen mindestens eine Person in ihrer Haupttätigkeit selbständig in der Landwirtschaft ist, sowie ohne Angabe.

2 Privathaushalte
2.17 Privathaushalte im April 1999 nach Haushaltsgröße, Beteiligung am Erwerbsleben und Stellung im Beruf
der Bezugsperson sowie monatlichem Haushaltsnettoeinkommen*)
2.17.1 Insgesamt
1 000

Beteiligung am Erwerbsleben Stellung im Beruf	Ins- gesamt	Haushaltsnettoeinkommen von ... bis unter ... DM											Sonstige Haus- halte ¹⁾
		unter	1 000	1 800	2 500	3 000	4 000	5 000	6 000	7 500	10 000	12 000	
		1 000	1 800	2 500	3 000	4 000	5 000	6 000	7 500	10 000	12 000	und mehr	
Mehrpersonenhaushalte													
Männlich													
Erwerbspersonen	14 163	70	298	775	939	2 968	3 028	2 051	1 682	1 111	264	297	680
Erwerbstätige	13 046	49	133	487	773	2 728	2 913	2 002	1 655	1 100	262	296	648
Selbständige und mith.													
Fam.-angehörige	1 965	22	41	79	84	219	252	223	241	252	86	153	313
Beamte	1 071	/	/	7	11	73	186	233	265	201	45	25	22
Angestellte	4 850	13	27	99	168	760	1 111	915	817	542	118	114	168
Arbeiter	5 161	13	63	302	511	1 677	1 365	631	332	105	13	/	145
Erwerbslose	1 117	21	165	288	166	239	116	49	27	11	/	/	32
Nichterwerbspersonen	6 391	46	304	1 008	985	1 760	939	484	319	174	32	31	311
dar.mit überwiegendem Lebens- unterhalt durch Rente u. dgl.	6 245	40	286	976	966	1 730	923	475	312	171	32	31	304
Zusammen...	20 554	116	602	1 784	1 924	4 728	3 967	2 535	2 000	1 285	296	328	991
Weiblich													
Erwerbspersonen	2 625	44	273	439	296	511	416	238	181	101	26	22	80
Erwerbstätige	2 251	23	162	339	252	459	394	229	175	99	25	22	72
Selbständige und mith.													
Fam.-angehörige	189	/	10	19	15	27	27	16	21	17	6	7	20
Beamtinnen	115	/	/	/	5	14	22	20	21	17	6	/	/
Angestellte	1 469	11	86	208	174	309	279	164	119	59	13	11	37
Arbeiterinnen	477	9	64	108	58	109	67	29	14	6	/	/	12
Erwerbslose	374	21	110	100	43	52	22	9	6	/	/	/	8
Nichterwerbspersonen	1 131	32	150	193	134	251	150	71	51	32	6	7	56
dar.mit überwiegendem Lebens- unterhalt durch Rente u. dgl.	905	26	124	154	107	202	124	57	38	21	/	/	44
Zusammen...	3 756	77	423	631	429	761	566	309	232	133	31	29	135
Zusammen													
Erwerbspersonen	16 788	115	571	1 214	1 234	3 478	3 444	2 288	1 863	1 212	289	319	760
Erwerbstätige	15 297	72	295	826	1 025	3 187	3 307	2 231	1 830	1 198	287	318	720
Selbständige und mith.													
Fam.-angehörige	2 154	25	51	98	99	246	279	239	262	269	92	160	334
Beamte/Beamtinnen	1 186	/	/	10	16	88	207	254	286	218	51	28	25
Angestellte	6 319	24	113	307	342	1 069	1 390	1 079	936	601	131	125	204
Arbeiter/Arbeiterinnen	5 637	22	127	411	569	1 785	1 431	660	346	111	13	/	157
Erwerbslose	1 491	42	275	388	209	291	138	58	33	13	/	/	40
Nichterwerbspersonen	7 522	78	454	1 201	1 118	2 011	1 088	555	369	206	38	38	366
dar.mit überwiegendem Lebens- unterhalt durch Rente u. dgl.	7 150	66	410	1 129	1 073	1 932	1 047	532	351	192	36	34	349
Zusammen...	24 310	193	1 025	2 415	2 353	5 489	4 533	2 843	2 232	1 417	327	357	1 126

*) Ergebnis des Mikrozensus. - Bevölkerung in Privathaushalten.

*) Haushalte, in denen mindestens eine Person in ihrer Haupttätigkeit selbständig in der Landwirtschaft ist, sowie ohne Angabe.

2 Privathaushalte
2.17 Privathaushalte im April 1999 nach Haushaltsgröße, Beteiligung am Erwerbsleben und Stellung im Beruf
der Bezugsperson sowie monatlichem Haushaltsnettoeinkommen*)
2.17.1 Insgesamt
1 000

Beteiligung am Erwerbsleben ----- Stellung im Beruf	Ins- gesamt	Haushaltsnettoeinkommen von ... bis unter ... DM											Sonstige Haus- halte*)
		unter	1 000	1 800	2 500	3 000	4 000	5 000	6 000	7 500	10 000	12 000	
		1 000	1 800	2 500	-	-	-	-	-	-	-	und mehr	
Insgesamt													
Männlich													
Erwerbspersonen	18 217	428	1 104	1 836	1 522	3 541	3 273	2 173	1 758	1 181	271	311	820
Erwerbstätige	16 527	214	622	1 515	1 350	3 298	3 157	2 125	1 731	1 169	269	309	770
Selbständige und mith.													
Fam.-angehörige	2 402	46	94	147	126	285	294	251	263	283	89	162	362
Beamte	1 323	14	13	46	49	141	228	253	275	206	45	25	27
Angestellte	6 314	72	199	444	425	1 065	1 250	984	859	574	122	118	204
Arbeiter	6 489	83	316	877	749	1 807	1 385	638	335	106	13	/	176
Erwerbslose	1 690	215	482	321	172	243	116	49	27	11	/	/	51
Nichterwerbspersonen	7 984	288	772	1 436	1 145	1 893	985	505	330	181	33	33	383
dar.mit überwiegendem Lebens- unterhalt durch Rente u. dgl. . . .	7 638	176	682	1 397	1 125	1 862	970	496	324	178	32	33	364
Zusammen...	26 202	716	1 876	3 272	2 667	5 434	4 258	2 679	2 088	1 362	303	343	1 204
Weiblich													
Erwerbspersonen	5 349	287	919	1 319	675	798	533	288	207	114	27	24	159
Erwerbstätige	4 692	173	659	1 196	627	744	510	278	201	112	27	24	142
Selbständige und mith.													
Fam.-angehörige	370	18	44	54	35	51	42	26	28	24	7	8	35
Beamtinnen	268	/	14	25	27	56	57	32	25	18	6	/	5
Angestellte	3 169	92	370	871	479	520	343	192	134	64	14	12	79
Arbeiterinnen	884	63	231	246	85	118	68	29	14	6	/	/	22
Erwerbslose	658	114	261	123	48	54	23	9	6	/	/	/	17
Nichterwerbspersonen	6 244	501	2 054	1 777	568	567	251	98	63	41	7	8	308
dar.mit überwiegendem Lebens- unterhalt durch Rente u. dgl. . . .	5 810	390	1 960	1 728	538	516	225	83	50	30	5	5	280
Zusammen...	11 593	788	2 973	3 096	1 244	1 365	784	386	270	155	33	33	467
Insgesamt													
Erwerbspersonen	23 566	715	2 023	3 155	2 197	4 339	3 806	2 461	1 965	1 295	298	335	979
Erwerbstätige	21 219	386	1 280	2 711	1 977	4 043	3 667	2 403	1 932	1 281	295	333	911
Selbständige und mith.													
Fam.-angehörige	2 772	63	138	201	161	336	336	276	290	307	96	170	397
Beamte/Beamtinnen	1 591	14	27	71	77	197	284	285	300	224	51	28	33
Angestellte	9 484	163	568	1 315	905	1 585	1 593	1 175	992	638	135	130	284
Arbeiter/Arbeiterinnen	7 372	146	547	1 124	834	1 925	1 453	667	349	112	13	/	198
Erwerbslose	2 348	328	743	444	220	297	139	58	33	14	/	/	68
Nichterwerbspersonen	14 228	789	2 826	3 213	1 713	2 460	1 237	603	393	222	39	41	691
dar.mit überwiegendem Lebens- unterhalt durch Rente u. dgl. . . .	13 448	567	2 641	3 124	1 663	2 378	1 194	579	374	208	37	38	644
Insgesamt ...	37 795	1 504	4 849	6 368	3 910	6 799	5 043	3 064	2 358	1 516	337	376	1 670

*) Ergebnis des Mikrozensus. - Bevölkerung in Privathaushalten.

*) Haushalte, in denen mindestens eine Person in ihrer Haupttätigkeit selbständig in der Landwirtschaft ist, sowie ohne Angabe.

2 Privathaushalte
2.17 Privathaushalte im April 1999 nach Haushaltsgröße, Beteiligung am Erwerbsleben und Stellung im Beruf
der Bezugsperson sowie monatlichem Haushaltsnettoeinkommen*)
2.17.2 Mit ausländischer Bezugsperson
1 000

Beteiligung am Erwerbsleben Stellung im Beruf	Ins- gesamt	Haushaltsnettoeinkommen von ... bis unter ... DM											Sonstige Haus- halte ¹⁾
		unter	1 000	1 800	2 500	3 000	4 000	5 000	6 000	7 500	10 000	12 000 und mehr	
		1 000	1 800	2 500	3 000	4 000	5 000	6 000	7 500	10 000	12 000	mehr	
Einpersonenhaushalte													
Männlich													
Erwerbspersonen	375	49	101	106	40	38	10	9	6	/	/	/	10
Erwerbstätige	304	20	65	102	39	38	10	9	6	/	/	/	8
Selbständige und mith.													
Fam.-angehörige	43	/	7	9	5	7	/	/	/	/	/	/	/
Beamte	/	/	/	/	/	/	/	/	/	/	/	/	/
Angestellte	93	6	18	23	11	15	6	5	/	/	/	/	/
Arbeiter	166	11	40	71	23	15	/	/	/	/	/	/	/
Erwerbslose	72	28	36	/	/	/	/	/	/	/	/	/	/
Nichterwerbspersonen	120	53	45	10	/	/	/	/	/	/	/	/	5
dar.mit überwiegendem Lebens- unterhalt durch Rente u. dgl.	89	37	33	9	/	/	/	/	/	/	/	/	/
Zusammen...	495	101	146	115	42	41	11	9	6	5	/	/	16
Weiblich													
Erwerbspersonen	143	23	46	42	13	9	/	/	/	/	/	/	/
Erwerbstätige	121	15	33	41	12	9	/	/	/	/	/	/	/
Selbständige und mith.													
Fam.-angehörige	8	/	/	/	/	/	/	/	/	/	/	/	/
Beamtinnen	/	/	/	/	/	/	/	/	/	/	/	/	/
Angestellte	72	7	15	25	10	7	/	/	/	/	/	/	/
Arbeiterinnen	41	7	16	15	/	/	/	/	/	/	/	/	/
Erwerbslose	22	8	13	/	/	/	/	/	/	/	/	/	/
Nichterwerbspersonen	103	38	42	11	/	/	/	/	/	/	/	/	5
dar.mit überwiegendem Lebens- unterhalt durch Rente u. dgl.	77	23	33	10	/	/	/	/	/	/	/	/	/
Zusammen...	246	60	88	53	15	11	/	/	/	/	/	/	9
Zusammen													
Erwerbspersonen	518	71	147	148	52	47	13	11	7	5	/	/	14
Erwerbstätige	425	35	99	144	51	47	13	11	7	5	/	/	12
Selbständige und mith.													
Fam.-angehörige	50	/	8	11	6	8	/	/	/	/	/	/	/
Beamte/Beamtinnen	/	/	/	/	/	/	/	/	/	/	/	/	/
Angestellte	165	13	33	47	21	22	8	7	/	/	/	/	/
Arbeiter/Arbeiterinnen	207	18	56	85	24	16	/	/	/	/	/	/	/
Erwerbslose	93	36	49	/	/	/	/	/	/	/	/	/	/
Nichterwerbspersonen	223	90	87	21	6	/	/	/	/	/	/	/	10
dar.mit überwiegendem Lebens- unterhalt durch Rente u. dgl.	165	60	66	19	5	/	/	/	/	/	/	/	6
Zusammen...	741	161	234	168	58	52	15	13	8	6	/	/	24

*) Ergebnis des Mikrozensus. - Bevölkerung in Privathaushalten.

*) Haushalte, in denen mindestens eine Person in ihrer Haupttätigkeit selbständig in der Landwirtschaft ist, sowie ohne Angabe..

2 Privathaushalte
2.17 Privathaushalte im April 1999 nach Haushaltsgröße, Beteiligung am Erwerbsleben und Stellung im Beruf
der Bezugsperson sowie monatlichem Haushaltsnettoeinkommen*)
2.17.2 Mit ausländischer Bezugsperson
1 000

Beteiligung am Erwerbsleben Stellung im Beruf	Ins- gesamt	Haushaltsnettoeinkommen von ... bis unter ... DM											Sonstige Haus- halte*)
		unter	1 000	1 800	2 500	3 000	4 000	5 000	6 000	7 500	10 000	12 000	
		1 000	1 800	2 500	3 000	4 000	5 000	6 000	7 500	10 000	12 000 und mehr		
Mehrpersonenhaushalte													
Männlich													
Erwerbspersonen	1 343	14	90	169	169	359	234	122	82	40	9	11	46
Erwerbstätige	1 113	7	35	101	139	322	219	115	79	38	9	11	38
Selbständige und mith.													
Fam.-angehörige	123	/	5	10	11	21	20	13	14	8	/	/	11
Beamte	/	/	/	/	/	/	/	/	/	/	/	/	/
Angestellte	224	/	7	14	21	47	40	32	27	19	/	5	7
Arbeiter	762	/	23	77	107	254	159	69	38	11	/	/	20
Erwerbslose	230	7	55	68	30	37	14	7	/	/	/	/	8
Nichterwerbspersonen	283	14	56	64	30	47	27	11	8	7	/	/	18
dar.mit überwiegendem Lebens- unterhalt durch Rente u. dgl.	256	12	50	57	28	43	25	10	7	6	/	/	17
Zusammen...	1 625	27	146	233	199	405	261	133	89	46	10	12	64
Weiblich													
Erwerbspersonen	166	/	26	36	22	32	19	10	6	/	/	/	6
Erwerbstätige	134	/	15	27	20	29	19	10	6	/	/	/	/
Selbständige und mith.													
Fam.-angehörige	13	/	/	/	/	/	/	/	/	/	/	/	/
Beamtinnen	/	/	/	/	/	/	/	/	/	/	/	/	/
Angestellte	62	/	/	11	10	13	10	6	/	/	/	/	/
Arbeiterinnen	60	/	9	15	9	13	7	/	/	/	/	/	/
Erwerbslose	31	/	10	9	/	/	/	/	/	/	/	/	/
Nichterwerbspersonen	82	6	23	17	9	12	/	/	/	/	/	/	5
dar.mit überwiegendem Lebens- unterhalt durch Rente u. dgl.	59	5	20	14	5	6	/	/	/	/	/	/	/
Zusammen ..	248	11	49	54	31	43	24	12	8	/	/	/	11
Zusammen													
Erwerbspersonen	1 508	18	116	205	192	390	253	132	88	43	10	12	51
Erwerbstätige	1 247	8	50	128	159	350	238	125	85	41	9	12	42
Selbständige und mith.													
Fam.-angehörige	136	/	7	12	13	23	21	15	14	9	/	/	12
Beamte/Beamtinnen	/	/	/	/	/	/	/	/	/	/	/	/	/
Angestellte	285	/	11	24	30	60	50	38	30	21	/	6	9
Arbeiter/Arbeiterinnen	822	/	32	92	116	267	166	71	40	11	/	/	21
Erwerbslose	261	10	66	77	32	40	15	7	/	/	/	/	9
Nichterwerbspersonen	365	20	79	82	39	58	32	13	10	7	/	/	23
dar.mit überwiegendem Lebens- unterhalt durch Rente u. dgl.	315	18	70	71	33	49	28	12	8	6	/	/	20
Zusammen ..	1 873	38	195	287	231	448	285	145	97	50	10	13	74

*) Ergebnis des Mikrozensus. - Bevölkerung in Privathaushalten.

*) Haushalte, in denen mindestens eine Person in ihrer Haupttätigkeit selbständig in der Landwirtschaft ist, sowie ohne Angabe.

2 Privathaushalte
2.17 Privathaushalte im April 1999 nach Haushaltsgröße, Beteiligung am Erwerbsleben und Stellung im Beruf
der Bezugsperson sowie monatlichem Haushaltsnettoeinkommen*)
2.17.2 Mit ausländischer Bezugsperson
1 000

Beteiligung am Erwerbsleben		Ins- gesamt	Haushaltsnettoeinkommen von ... bis unter ... DM											Sonstige Haus- halte*)
Stellung im Beruf	unter		1 000	1 800	2 500	3 000	4 000	5 000	6 000	7 500	10 000	12 000		
	1 000		1 800	2 500	3 000	4 000	5 000	6 000	7 500	10 000	12 000 und mehr			
Zusammen														
Männlich														
Erwerbspersonen	1 718	62	191	275	209	397	244	130	88	44	10	12	56	
Erwerbstätige	1 417	27	100	203	178	359	229	124	85	43	10	12	46	
Selbständige und mith.														
Fam.-angehörige	166	5	12	19	17	28	22	16	15	10	/	5	14	
Beamte	6	/	/	/	/	/	/	/	/	/	/	/	/	
Angestellte	316	8	25	36	32	62	46	37	30	21	5	6	10	
Arbeiter	928	14	63	148	130	269	161	69	39	11	/	/	23	
Erwerbslose	302	35	91	72	31	37	15	7	/	/	/	/	10	
Nichterwerbspersonen	402	66	101	74	33	49	28	12	8	7	/	/	23	
dar.mit überwiegendem Lebens- unterhalt durch Rente u. dgl.	345	49	83	66	30	45	26	11	7	6	/	/	20	
Zusammen...	2 120	128	292	348	242	446	272	142	96	51	11	13	79	
Weiblich														
Erwerbspersonen	308	27	72	78	35	40	22	12	7	/	/	/	10	
Erwerbstätige	256	16	48	69	32	37	22	12	7	/	/	/	8	
Selbständige und mith.														
Fam.-angehörige	20	/	/	/	/	/	/	/	/	/	/	/	/	
Beamtinnen	/	/	/	/	/	/	/	/	/	/	/	/	/	
Angestellte	133	8	19	36	19	20	13	7	/	/	/	/	/	
Arbeiterinnen	101	8	26	29	11	14	7	/	/	/	/	/	/	
Erwerbslose	53	11	23	10	/	/	/	/	/	/	/	/	/	
Nichterwerbspersonen	185	44	65	28	12	14	5	/	/	/	/	/	10	
dar.mit überwiegendem Lebens- unterhalt durch Rente u. dgl.	136	29	53	24	8	8	/	/	/	/	/	/	6	
Zusammen...	494	71	137	106	47	54	28	15	10	/	/	/	20	
Zusammen														
Erwerbspersonen	2 027	89	263	353	244	437	266	143	95	48	11	13	66	
Erwerbstätige	1 672	43	148	272	210	397	251	136	92	46	10	13	54	
Selbständige und mith.														
Fam.-angehörige	186	6	15	23	19	31	24	18	16	11	/	5	15	
Beamte/Beamtinnen	7	/	/	/	/	/	/	/	/	/	/	/	/	
Angestellte	450	15	44	72	51	82	58	45	35	23	6	6	13	
Arbeiter/Arbeiterinnen	1 029	22	89	177	141	282	168	72	41	11	/	/	25	
Erwerbslose	355	46	114	81	33	40	15	7	/	/	/	/	12	
Nichterwerbspersonen	587	110	166	102	45	63	33	15	10	8	/	/	33	
dar.mit überwiegendem Lebens- unterhalt durch Rente u. dgl.	481	78	136	90	38	54	29	13	8	7	/	/	26	
Zusammen...	2 614	199	429	455	288	500	300	158	105	56	12	14	99	

*) Ergebnis des Mikrozensus. - Bevölkerung in Privathaushalten.

*) Haushalte, in denen mindestens eine Person in ihrer Haupttätigkeit selbständig in der Landwirtschaft ist, sowie ohne Angabe.

2 Privathaushalte
2.18 Privathaushalte im April 1999 nach Haushaltsgröße, Altersgruppen der Bezugsperson und monatlichem Haushaltsnettoeinkommen*)
1 000

Alter der Bezugsperson von bis unter Jahren	Privathaushalte		Mit einem monatlichen Haushaltsnettoeinkommen von bis unter DM												Sonstige Haushalte ²⁾								
	insgesamt	dar Sozialhilfeempfänger ¹⁾	unter 1 000		1 000 - 1 800		1 800 - 2 500		2 500 - 3 000		3 000 - 4 000	4 000 - 5 000	5 000 - 7 500	7 500 und mehr									
			zusammen	dar Sozialhilfeempfänger ¹⁾	zusammen	dar Sozialhilfeempfänger ¹⁾	zusammen	dar Sozialhilfeempfänger ¹⁾	zusammen	dar Sozialhilfeempfänger ¹⁾													
Insgesamt																							
Männer																							
unter 25	797	33	201	17	198	10	161	/	72	/	82	43	15	/	23								
25 - 35	4 416	83	197	30	414	28	656	14	505	/	1 022	771	587	118	146								
35 - 45	5 669	85	107	22	308	29	485	17	437	5	1 186	1 173	1 304	429	240								
45 - 55	4 840	64	81	20	228	21	338	10	299	/	762	832	1 337	721	243								
55 - 65	5 469	53	77	18	358	22	697	6	578	/	1 092	827	1 000	546	294								
65 - 75	3 371	16	32	/	224	7	585	/	513	/	891	430	378	144	176								
75 und mehr	1 638	/	21	/	147	/	350	/	263	/	400	184	145	48	82								
Zusammen	26 202	339	716	113	1 876	119	3 272	52	2 667	17	5 434	4 258	4 767	2 008	1 204								
darunter Rentner ²⁾	8 203	X	255	X	798	X	1 480	X	1 174	X	1 940	1 016	871	270	399								
Frauen																							
unter 25	762	52	203	15	247	23	158	10	45	/	48	28	11	/	22								
25 - 35	1 853	118	118	17	351	49	520	34	234	8	246	165	135	35	50								
35 - 45	1 590	91	58	17	225	36	354	20	219	6	281	168	169	62	53								
45 - 55	1 245	48	53	13	193	21	241	7	148	/	205	146	150	57	52								
55 - 65	1 585	42	91	14	425	20	390	/	172	/	198	113	96	36	65								
65 - 75	1 933	16	96	7	617	7	601	/	193	/	186	83	50	17	91								
75 und mehr	2 625	11	169	6	915	/	832	/	233	/	203	82	44	12	135								
Zusammen	11 593	378	788	89	2 973	160	3 096	75	1 244	22	1 365	784	656	221	467								
darunter Rentnerinnen ²⁾	6 206	X	444	X	2 097	X	1 821	X	569	X	549	241	148	44	294								
Insgesamt																							
unter 25	1 559	85	404	32	445	33	319	13	117	/	129	71	26	/	45								
25 - 35	6 269	201	316	47	765	76	1 176	48	739	13	1 267	935	722	153	195								
35 - 45	7 259	176	166	39	533	65	840	38	656	12	1 466	1 341	1 473	491	293								
45 - 55	6 085	112	134	33	421	43	579	16	447	7	967	978	1 487	778	295								
55 - 65	7 055	95	167	32	783	43	1 087	9	750	/	1 290	940	1 097	582	359								
65 - 75	5 304	32	127	12	841	14	1 186	/	706	/	1 077	513	428	160	267								
75 und mehr	4 263	16	190	7	1 061	7	1 182	/	496	/	603	266	190	59	217								
Insgesamt	37 795	717	1 504	201	4 849	280	6 368	127	3 910	39	6 799	5 043	5 422	2 229	1 670								
darunter Rentner/-innen ²⁾	14 409	X	700	X	2 894	X	3 300	X	1 743	X	2 489	1 258	1 019	314	693								
dar. Einpersonenhaushalte																							
Männer																							
unter 25	531	20	192	15	166	/	108	/	33	/	12	/	/	/	15								
25 - 35	1 600	37	179	25	331	10	437	/	251	/	220	72	46	15	49								
35 - 45	1 169	31	84	18	227	11	285	/	167	/	192	82	65	26	43								
45 - 55	729	28	61	17	156	10	155	/	87	/	101	56	51	26	35								
55 - 65	729	26	53	14	195	11	194	/	78	/	78	40	38	22	31								
65 - 75	465	6	18	/	112	/	161	/	61	/	49	21	16	7	21								
75 und mehr	425	/	13	/	87	/	148	/	66	/	55	19	14	/	19								
Zusammen	5 647	150	600	92	1 274	49	1 488	/	743	/	706	291	232	99	213								
darunter Rentner ²⁾	1 565	X	204	X	459	X	440	X	164	X	138	49	34	11	67								
Frauen																							
unter 25	541	12	189	8	195	/	113	/	19	/	7	/	/	/	16								
25 - 35	937	13	94	7	205	5	338	/	136	/	94	27	15	/	25								
35 - 45	534	17	37	10	103	6	155	/	88	/	76	33	19	/	20								
45 - 55	571	22	44	10	143	11	155	/	80	/	65	35	22	/	24								
55 - 65	1 130	31	85	13	396	16	331	/	119	/	89	34	24	6	46								
65 - 75	1 673	14	94	7	605	6	566	/	160	/	113	38	15	6	78								
75 und mehr	2 451	10	168	6	906	/	807	/	213	/	160	51	20	/	123								
Zusammen	7 838	120	711	60	2 551	52	2 465	/	814	/	604	219	115	28	331								
darunter Rentnerinnen ²⁾	5 103	X	405	X	1 915	X	1 615	X	444	X	324	104	41	12	242								
Zusammen																							
unter 25	1 071	32	381	24	360	8	221	/	52	/	19	/	/	/	31								
25 - 35	2 537	50	273	32	536	16	775	/	387	/	315	99	61	18	75								
35 - 45	1 703	48	120	28	330	17	440	/	254	/	267	115	84	30	62								
45 - 55	1 300	51	105	26	300	21	310	/	167	/	166	91	74	29	59								
55 - 65	1 860	57	138	27	591	27	525	/	197	/	167	74	62	28	78								
65 - 75	2 138	19	112	10	717	8	726	/	221	/	162	58	31	13	99								
75 und mehr	2 875	12	182	6	992	5	955	/	279	/	215	70	34	9	141								
Zusammen	13 485	269	1 311	152	3 825	101	3 953	/	1 557	/	1 310	510	347	127	544								
darunter Rentner/-innen ²⁾	6 668	X	609	X	2 374	X	2 055	X	608	X	462	153	75	23	309								

*) Ergebnis des Mikrozensus - Bevölkerung in Privathaushalten

1) Überwiegender Lebensunterhalt der Bezugsperson durch Sozialhilfe

2) Haushalte, in denen mindestens eine Person in ihrer Haupttätigkeit selbständig in der Landwirtschaft ist, sowie ohne Angabe

2) Überwiegender Lebensunterhalt der Bezugsperson durch Rente und dgl

2 Privathaushalte

2.19 Privathaushalte im April 1999 nach ausgewählten Staatsangehörigkeiten und Familienstand der Bezugsperson sowie nach Haushaltsgröße*)

Familienstand der Bezugsperson	Insgesamt	Ein- personen- haushalte	Mehrpersonenhaushalte mit ... Personen					Personen je Haushalt Anzahl
			zusammen	2	3	4	5 und mehr	
1 000								
Insgesamt								
Verheiratet zusammenlebend ..	19 485	X	19 485	9 251	4 560	4 125	1 550	2,93
Alleinstehend	18 309	13 485	4 825	3 303	1 085	320	117	1,38
Insgesamt ...	37 795	13 485	24 310	12 554	5 645	4 444	1 666	2,18
mit deutscher Bezugsperson								
Verheiratet zusammenlebend ..	17 902	X	17 902	8 827	4 148	3 680	1 248	2,87
Alleinstehend	17 278	12 744	4 535	3 132	1 011	291	101	1,37
Zusammen ...	35 181	12 744	22 437	11 958	5 158	3 971	1 349	2,14
mit ausländischer Bezugsperson								
Verheiratet zusammenlebend ..	1 583	X	1 583	424	413	445	302	3,51
Alleinstehend	1 031	741	290	172	75	28	16	1,46
Zusammen ...	2 614	741	1 873	596	487	473	317	2,70
mit griechischer Bezugsperson								
Verheiratet zusammenlebend ..	98	X	98	27	30	30	11	3,30
Alleinstehend	48	34	15	10	/	/	/	1,44
Zusammen ...	146	34	112	36	34	31	11	2,69
mit italienischer Bezugsperson								
Verheiratet zusammenlebend ..	167	X	167	43	45	52	27	3,44
Alleinstehend	106	77	29	16	9	/	/	1,43
Zusammen ...	273	77	196	59	54	55	28	2,66
mit jugoslawischer Bezugsperson ¹⁾								
Verheiratet zusammenlebend ..	104	X	104	33	24	23	25	3,55
Alleinstehend	65	45	21	12	5	/	/	1,56
Zusammen ...	169	45	124	45	29	24	27	2,78
mit portugiesischer Bezugsperson								
Verheiratet zusammenlebend ..	29	X	29	8	11	8	/	3,17
Alleinstehend	20	13	7	/	/	/	/	1,55
Zusammen ...	48	13	36	12	13	8	/	2,51
mit spanischer Bezugsperson								
Verheiratet zusammenlebend ..	28	X	28	11	6	8	/	3,07
Alleinstehend	25	19	6	/	/	/	/	1,37
Zusammen ...	53	19	34	15	7	9	/	2,27
mit türkischer Bezugsperson								
Verheiratet zusammenlebend ..	555	X	555	104	136	166	149	3,80
Alleinstehend	155	94	61	27	20	10	/	1,74
Zusammen ...	710	94	616	131	156	176	153	3,35
mit einer Bezugsperson aus den übrigen Ländern								
Verheiratet zusammenlebend ..	602	X	602	198	161	158	90	3,31
Alleinstehend	612	459	151	107	41	18	16	1,49
Zusammen ...	1 215	459	755	298	194	170	98	2,34
mit einer Bezugsperson aus den EU - Ländern ²⁾								
Verheiratet zusammenlebend ..	446	X	446	144	122	128	52	3,24
Alleinstehend	360	265	95	62	24	6	/	1,40
Zusammen ...	806	265	541	206	146	135	55	2,41

*) Ergebnis des Mikrozensus. - Bevölkerung in Privathaushalten.

¹⁾ Serbien/Montenegro.

²⁾ Belgien, Dänemark, Finnland, Frankreich, Griechenland, Großbritannien und Nordirland, Irland, Italien, Luxemburg, Niederlande, Österreich, Portugal, Schweden, Spanien.

2 Privathaushalte
2.20 Privathaushalte im April 1999 nach Altersgruppen und Familienstand der Bezugsperson
sowie nach Generationszugehörigkeit *)
1 000

Familienstand der Bezugsperson	Insgesamt	Ein- personen- haushalte	zu- sammen	Mehrpersonenhaushalte					
				davon Haushalte ...				in denen nur nicht geradlinig Verwandte leben	in denen nur nicht Verwandte leben
				mit ... Generationen¹)					
				1	2	3	4 und mehr		
Insgesamt									
Ledig	8 168	5 999	2 169	X	742	9	/	105	1 314
Verheiratet zusammenlebend ..	19 485	X	19 485	9 326	9 907	250	/	X	X
Verheiratet getrenntlebend ..	1 197	768	429	X	354	6	/	5	63
Verwitwet	5 513	4 668	846	X	635	40	/	21	150
Geschieden	3 431	2 050	1 381	X	1 023	19	/	10	329
Insgesamt ...	37 795	13 485	24 310	9 326	12 661	325	/	141	1 855
unter 25 Jahren									
Ledig	1 378	1 056	322	X	78	/	/	17	227
Verheiratet zusammenlebend ..	149	X	149	72	76	/	/	X	X
Verheiratet getrenntlebend ..	24	13	11	X	10	/	/	/	/
Verwitwet	/	/	/	X	/	/	/	/	/
Geschieden ...	8	/	5	X	/	/	/	/	/
Zusammen ...	1 559	1 071	488	72	168	/	/	17	229
25 bis unter 45 Jahren									
Ledig	4 949	3 426	1 523	X	540	6	/	32	945
Verheiratet zusammenlebend ..	6 642	X	6 642	1 144	5 417	81	/	X	X
Verheiratet getrenntlebend ..	568	298	270	X	235	/	/	/	29
Verwitwet	115	26	90	X	85	/	/	/	/
Geschieden	1 255	491	764	X	630	6	/	/	125
Zusammen ...	13 528	4 240	9 288	1 144	6 908	97	/	38	1 102
45 bis unter 65 Jahren									
Ledig	1 215	960	255	X	112	/	/	22	119
Verheiratet zusammenlebend ..	8 660	X	8 660	4 508	4 004	147	/	X	X
Verheiratet getrenntlebend ..	455	326	129	X	100	/	/	/	25
Verwitwet	1 131	760	371	X	284	17	/	/	65
Geschieden	1 678	1 113	566	X	369	11	/	5	180
Zusammen ...	13 140	3 160	9 980	4 508	4 869	181	/	32	388
65 Jahre und mehr									
Ledig	627	557	70	X	12	/	/	34	23
Verheiratet zusammenlebend ..	4 034	X	4 034	3 603	410	22	/	X	X
Verheiratet getrenntlebend ..	150	131	19	X	10	/	/	/	8
Verwitwet	4 267	3 882	385	X	265	21	/	17	82
Geschieden	490	444	46	X	19	/	/	/	23
Zusammen ...	9 567	5 014	4 554	3 603	716	45	/	53	136
darunter: 75 Jahre und mehr									
Ledig	269	244	25	X	/	/	/	15	7
Verheiratet zusammenlebend ..	1 174	X	1 174	1 104	66	/	/	X	X
Verheiratet getrenntlebend ..	59	52	7	X	/	/	/	/	/
Verwitwet	2 592	2 421	171	X	118	10	/	10	32
Geschieden	170	159	12	X	5	/	/	/	/
Zusammen ...	4 263	2 875	1 388	1 104	196	15	/	26	46

*) Ergebnis des Mikrozensus. - Bevölkerung in Privathaushalten.

¹⁾ Personen, die außerhalb der Generationsfolge stehen,
können in diesen Haushalten vorkommen.

2 Privathaushalte
2.21 Privathaushalte nach der Haushaltsgröße in ausgewählten Ländern

Land	Jahr	Privathaushalte							Personen	
		ins- gesamt	davon mit ... Person(en)					ins- gesamt	je Haushalt	
			1	2	3	4	5	6 und mehr		
		1 000	%					1 000	Anzahl	
Europa										
Deutschland	1999	37 795	35,7	33,2	14,9	11,8	4,4 ^{a)}	82 251 ^{b)}	2,2 ^{c)}	
Früheres Bundesgebiet	1999	30 822	36,3	33,0	14,3	11,7	4,7 ^{a)}	66 999 ^{b)}	2,2 ^{c)}	
Neue Länder und Berlin - Ost	1999	6 972	32,9	34,4	17,8	12,0	3,0 ^{a)}	15 253 ^{b)}	2,2 ^{c)}	
Belgien	1998	4 185	30,5	30,7	17,1	14,1	7,6 ^{a)}	10 203 ^{b)}	2,4 ^{c)}	
Bulgarien	1995	2 774	16,5	27,2	41,2 ^{a)}	15,1 ^{a)}		8 509 ^{b)}	3,1 ^{c)}	
Dänemark ^{*)}	1999	2 423	36,7	33,1	13,1	11,9	5,2 ^{a)}	5 314	2,2	
Estland	1998	657	37,0	28,0	17,1	12,1	5,8 ^{a)}	1 454 ^{b)}	2,2 ^{c)}	
Finnland	1998	2 247	36,5	30,8	14,1	11,7	6,8 ^{a)}	5 147 ^{b)}	2,3 ^{c)}	
Frankreich	1998	23 958	30,2	32,1	15,9	14,1	7,8 ^{a)}	58 727 ^{b)}	2,5 ^{c)}	
Griechenland	1995	3 756	20,7	28,9	19,8	21,7	8,9 ^{a)}	10 459 ^{b)}	2,8 ^{c)}	
Großbritannien u. Nordirland	1998	24 040	27,6	34,4	16,8	14,4	6,8 ^{a)}	59 168 ^{b)}	2,5 ^{c)}	
Irland	1997	1 192	22,6	24,2	15,9	17,2	20,1 ^{a)}	3 661 ^{b)}	3,1 ^{c)}	
Italien	1995	20 360	22,7	25,3	23,1	21,3	7,6 ^{a)}	57 300 ^{b)}	2,8 ^{c)}	
Jugoslawien (Serbien/Montenegro) ...	1991	2 871	13,9	21,1	17,9	22,7	9,8	10 409 ^{b)}	3,6 ^{c)}	
Litauen	1989	1 456	31,2	23,2	19,7	17,5	8,2 ^{a)}	3 686 ^{b)}	2,5 ^{c)}	
Luxemburg	1995	144	16,7	28,5	21,5	21,5	11,8 ^{a)}	410 ^{b)}	2,8 ^{c)}	
Niederlande	1998	6 759	32,5	35,0	12,4	13,9	6,3 ^{a)}	15 707 ^{b)}	2,3 ^{c)}	
Norwegen	1995	2 019	45,2	22,1	13,2	13,2	5,1	4 345	2,2	
Österreich	1998	3 203	30,2	29,1	16,8	15,4	8,5 ^{a)}	8 079 ^{b)}	2,5 ^{c)}	
Polen	1995	11 491	19,7	23,1	19,8	20,0	9,6	38 610	3,4	
Portugal	1995	3 286	14,0	27,9	23,5	21,0	13,6 ^{a)}	9 917 ^{b)}	3,0 ^{c)}	
Rumänien	1992	7 289	17,1	25,8	21,0	19,1	8,9	22 386	3,1	
Schweden	1990	3 830	39,6	31,1	12,3	11,8	4,1	8 181	2,1	
Schweiz	1993	2 882	32,4	31,6	14,9	14,5	6,5 ^{a)}	6 938 ^{b)}	2,4 ^{c)}	
Slowakei	1996	1 910						5 365 ^{b)}	2,8 ^{c)}	
Spanien	1995	12 112	12,7	24,5	21,8	24,0	17,0 ^{a)}	39 213 ^{b)}	3,2 ^{c)}	
Tschechische Republik	1991	3 706	15,5	31,6	34,3	11,5	5,6	10 299 ^{b)}	2,8 ^{c)}	
Türkei	1994	13 342	3,1	13,8	17,7	23,0	17,7	60 771 ^{b)}	4,6 ^{c)}	
Ungarn	1998	4 048	15,8	42,8	41,4 ^{a)}			10 135 ^{b)}	2,5 ^{c)}	
Afrika										
Ägypten	1995	15 567						62 282 ^{b)}	4,0 ^{c)}	
Algerien	1987	3 322						22 972	6,9	
Burundi	1990	1 145	8,2	12,8	15,8	14,9	14,1	34,1	4,6	
Uganda	1991	3 434	12,8	13,1	14,0	13,5	12,0	34,6	4,8	
Amerika										
Argentinien	1994	12 429	13,9	21,6	37,8 ^{a)}		26,7 ^{a)}	34 318	2,8	
Brasilien ^{*)}	1996	35 599						157 482	4,4	
Chile	1994	3 128	7,9	14,4	44,7 ^{a)}		32,9 ^{a)}	13 994	4,5	
Kanada	1996	10 820	24,2	31,6	33,9 ^{a)}		10,3 ^{a)}	29 680 ^{b)}	2,7 ^{c)}	
Kuba	1988	2 764	12,0	16,9	20,7	21,1	12,7	10 397 ^{b)}	3,8 ^{c)}	
Mexiko	1994	17 452	6,1	10,9	35,8 ^{a)}		47,2 ^{a)}	89 564	5,1	
Panama	1990	526	11,8	12,9	15,5	17,4	15,1	2 307	4,4	
Vereinigte Staaten	1998	102 528	25,3	31,5	17,3	15,4	7,0	274 028	2,7	
Asien										
Bangladesch	1991	19 980						111 455	5,6	
China ^{*)}	1998	341 190	5,9	14,9	29,8	25,9	13,6	9,9 1 248 100 ^{b)}	3,7 ^{c)}	
Hongkong ^{*)}	1995	1 759						6 224 ^{b)}	3,5 ^{c)}	
Taiwan	1997	6 185						21 683 ^{b)}	3,5 ^{c)}	
Indonesien	1995	41 564						197 464 ^{b)}	4,8 ^{c)}	
Iran, islamische Republik	1991	10 785	4,2	10,4	12,9	16,0	15,5	55 837 ^{b)}	5,2 ^{c)}	
Israel	1996	1 548	16,1	21,2	15,0	18,1	14,8	5 418	3,5	
Japan	1995	43 447	24,8	23,2	18,6	19,0	8,2	123 420	2,8	
Jordanien ^{*)}	1992	679						4 651 ^{b)}	6,9 ^{c)}	
Korea, Republik	1995	12 958						44 909 ^{b)}	3,5 ^{c)}	
Kuwait ^{*)}	1988	230						2 051 ^{b)}	8,9 ^{c)}	
Saudi Arabien ^{*)}	1986	869	0,1	0,7	1,4	2,9	4,5	7 849	9,0	
Singapur	1995	831						3 321 ^{b)}	4,0 ^{c)}	
Sri Lanka	1981	2 893	6,7	8,5	13,0	15,8	15,7	14 979	5,2	
Syrien, Arabische Republik	1991	2 120						12 765 ^{b)}	6,0 ^{c)}	
Thailand	1995	12 955						58 610 ^{b)}	4,5 ^{c)}	
Australien und Ozeanien										
Australien	1995	5 867						17 946	3,1	
Neuseeland	1996	1 276	21,0	33,3	16,9	15,8	8,0	3 682 ^{b)}	2,9 ^{c)}	

¹⁾ Ohne Angaben für die Färöer und Grönland.

²⁾ Ohne indianische Urwaldbevölkerung

³⁾ Ohne Angaben für Hongkong und Taiwan.

⁴⁾ Seit dem 1.7.1997 in die Volksrepublik China als "Special Administrative Region" (Sonderverwaltungsregion) eingegliedert.

⁵⁾ Einschl. registrierter Palästinäflüchtlinge.

^{a)} Nur nationale Bevölkerung

^{b)} Fünf und mehr Personen

^{c)} Gesamtbevölkerung

^{d)} Anzahl der Privathaushalte bezogen auf die Gesamtbevölkerung

^{e)} Drei und mehr Personen

^{f)} Drei und vier Personen

2 Privathaushalte

2.22 Bevölkerung in Privathaushalten im April 1999 nach Haushaltsgröße, Altersgruppen und Familienstand *)

2.22.1 Insgesamt
1 000

Haushalte mit ... Person(en)	Ins- gesamt	Davon im Alter von ... bis unter ... Jahren												75 und mehr
		unter 20	20 - 25	25 - 30	30 - 35	35 - 40	40 - 45	45 - 50	50 - 55	55 - 60	60 - 65	65 - 70	70 - 75	
Ledig														
1	5 999	127	930	1 200	1 079	705	442	301	200	243	217	153	160	244
2	4 316	915	699	906	678	377	225	160	85	85	62	39	36	49
3	6 717	4 165	955	632	454	250	124	63	22	14	11	7	8	14
4	9 072	7 438	955	348	166	89	41	17	5	/	/	/	/	/
5 und mehr ...	5 466	4 707	487	148	59	31	13	6	/	/	/	/	/	/
Zusammen ...	31 570	17 352	4 024	3 233	2 435	1 451	845	546	315	348	296	202	207	315
Verheiratet zusammenlebend														
1	X	X	X	X	X	X	X	X	X	X	X	X	X	X
2	18 501	17	194	526	693	532	615	1 143	1 747	3 162	3 442	2 549	2 066	1 817
3	9 163	11	183	662	1 206	1 166	1 193	1 404	1 086	997	654	323	176	104
4	8 294	/	76	452	1 377	1 963	1 850	1 300	637	362	169	63	26	17
5 und mehr ...	3 230	/	33	146	463	823	765	511	234	127	62	28	18	18
Zusammen ...	39 189	34	486	1 786	3 738	4 483	4 422	4 357	3 704	4 648	4 327	2 963	2 286	1 955
Verheiratet getrenntlebend														
1	768	/	12	41	82	91	84	83	83	94	67	40	39	52
2	304	/	9	26	43	45	44	41	27	25	17	9	8	9
3	190	/	7	18	35	45	34	24	10	8	/	/	/	/
4	63	/	/	7	11	16	11	6	/	/	/	/	/	/
5 und mehr ...	44	/	5	6	7	8	5	/	/	/	/	/	/	/
Zusammen ...	1 369	5	37	98	177	204	179	157	124	129	91	52	50	67
Verwitwet														
1	4 668	/	/	/	/	6	14	38	82	214	427	594	867	2 421
2	885	/	/	/	6	10	21	44	58	103	132	120	127	262
3	314	/	/	/	5	13	21	28	23	21	24	19	23	134
4	137	/	/	/	/	6	8	7	6	8	9	9	14	66
5 und mehr ...	125	/	/	/	/	/	/	/	/	/	9	12	21	62
Zusammen ...	6 128	/	/	6	19	38	68	121	172	350	601	755	1 052	2 945
Geschieden														
1	2 050	/	/	31	98	166	196	253	262	329	270	163	123	159
2	1 103	/	6	37	100	143	174	199	152	135	85	34	18	23
3	552	/	/	26	84	134	127	92	39	25	12	/	/	/
4	210	/	/	11	35	61	49	31	9	6	/	/	/	/
5 und mehr ...	81	/	/	5	15	25	17	9	/	/	/	/	/	/
Zusammen ...	3 995	/	12	110	330	529	562	583	464	495	371	203	145	189
Insgesamt														
1	13 485	128	944	1 274	1 263	967	736	675	626	879	981	950	1 189	2 875
2	25 108	933	908	1 495	1 519	1 106	1 079	1 586	2 069	3 510	3 737	2 751	2 255	2 159
3	16 936	4 177	1 147	1 340	1 783	1 606	1 499	1 611	1 180	1 065	706	355	210	259
4	17 777	7 441	1 037	819	1 591	2 135	1 958	1 360	660	382	185	77	44	90
5 und mehr ...	8 945	4 713	525	306	544	891	803	532	244	136	77	44	44	87
Insgesamt ...	82 251	17 392	4 561	5 233	6 700	6 705	6 075	5 764	4 778	5 972	5 685	4 176	3 740	5 471

*) Ergebnis des Mikrozensus. - Bevölkerung in Privathaushalten.

2 Privathaushalte
2.22 Bevölkerung in Privathaushalten im April 1999 nach Haushaltsgröße, Altersgruppen und Familienstand *)
2.22.2 Männlich
1 000

Haushalte mit ... Person(en)	Ins- gesamt	Davon im Alter von ... bis unter ... Jahren												
		unter 20	20 - 25	25 - 30	30 - 35	35 - 40	40 - 45	45 - 50	50 - 55	55 - 60	60 - 65	65 - 70	70 - 75	75 und mehr
Ledig														
1	3 464	56	469	718	712	485	298	199	129	154	117	64	33	31
2	2 138	430	288	447	376	208	122	88	52	55	32	19	11	11
3	3 731	2 138	565	410	299	162	79	41	14	9	7	/	/	/
4	4 791	3 797	552	229	108	58	28	11	/	/	/	/	/	/
5 und mehr ...	2 867	2 420	272	98	39	19	8	/	/	/	/	/	/	/
Zusammen ...	16 991	8 840	2 147	1 901	1 535	931	534	342	201	224	158	87	47	45
Verheiratet zusammenlebend														
1	X	X	X	X	X	X	X	X	X	X	X	X	X	X
2	9 251	/	57	220	350	279	276	450	746	1 511	1 753	1 366	1 128	1 111
3	4 582	/	52	262	559	588	552	666	573	570	385	195	110	67
4	4 147	/	19	157	574	919	933	728	397	238	112	44	17	10
5 und mehr ...	1 615	/	11	48	184	367	385	299	155	86	41	17	11	10
Zusammen ...	19 594	/	139	687	1 668	2 153	2 146	2 142	1 871	2 404	2 292	1 622	1 267	1 199
Verheiratet getrennlebens														
1	479	/	/	25	57	69	60	58	54	59	37	20	16	19
2	117	/	/	7	13	15	16	16	11	13	9	/	/	/
3	53	/	/	/	7	8	9	8	6	/	/	/	/	/
4	19	/	/	/	/	/	/	/	/	/	/	/	/	/
5 und mehr ...	16	/	/	/	/	/	/	/	/	/	/	/	/	/
Zusammen ...	683	/	12	40	82	97	90	85	74	78	50	26	22	26
Verwitwet														
1	745	/	/	/	/	/	/	9	14	44	75	110	134	351
2	196	/	/	/	/	/	/	8	12	23	32	30	30	52
3	52	/	/	/	/	/	/	6	5	6	6	/	/	13
4	24	/	/	/	/	/	/	/	/	/	/	/	/	10
5 und mehr ...	26	/	/	/	/	/	/	/	/	/	/	/	/	13
Zusammen ...	1 043	/	/	/	/	8	14	26	33	76	117	148	176	440
Geschieden														
1	960	/	/	18	68	122	130	143	122	140	103	57	32	24
2	407	/	/	8	26	44	56	71	59	63	44	19	8	9
3	173	/	/	/	20	36	39	34	18	12	7	/	/	/
4	69	/	/	/	7	18	17	15	/	/	/	/	/	/
5 und mehr ...	27	/	/	/	/	7	7	/	/	/	/	/	/	/
Zusammen ...	1 637	/	/	36	125	226	248	267	204	219	155	80	41	34
Zusammen														
1	5 647	56	475	762	838	678	491	410	319	397	332	251	214	425
2	12 109	433	347	683	767	549	473	633	880	1 665	1 870	1 439	1 183	1 187
3	8 591	2 139	620	681	886	796	684	756	615	600	407	205	118	85
4	9 050	3 797	572	390	692	998	982	757	408	248	118	47	21	21
5 und mehr ...	4 551	2 421	286	151	229	395	402	308	160	91	45	21	17	26
Zusammen ...	39 948	8 846	2 300	2 666	3 412	3 415	3 033	2 863	2 382	3 000	2 772	1 963	1 553	1 743

*) Ergebnis des Mikrozensus. - Bevölkerung in Privathaushalten.

2 Privathaushalte

2.22 Bevölkerung in Privathaushalten im April 1999 nach Haushaltsgröße, Altersgruppen und Familienstand *)

2.22.3 Weiblich

1 000

Haushalte mit ... Person(en)	Ins- gesamt	Davon im Alter von ... bis unter ... Jahren													75 und mehr
		unter 20	20 - 25	25 - 30	30 - 35	35 - 40	40 - 45	45 - 50	50 - 55	55 - 60	60 - 65	65 - 70	70 - 75		
Ledig															
1	2 535	71	460	482	367	220	145	102	70	88	101	89	127	213	
2	2 177	485	411	459	302	169	103	72	33	30	30	20	25	38	
3	2 986	2 028	390	222	155	88	45	21	8	/	/	/	5	12	
4	4 281	3 641	402	119	58	31	14	6	/	/	/	/	/	/	
5 und mehr ...	2 599	2 287	214	50	19	12	/	/	/	/	/	/	/	/	
Zusammen ...	14 579	8 512	1 878	1 332	901	520	311	204	114	125	138	115	160	270	
Verheiratet zusammenlebend															
1	X	X	X	X	X	X	X	X	X	X	X	X	X	X	
2	9 251	14	137	305	343	252	339	693	1 001	1 652	1 688	1 183	938	707	
3	4 582	10	131	400	647	577	640	738	513	427	269	128	66	36	
4	4 147	/	58	295	803	1 045	917	571	240	124	58	19	9	6	
5 und mehr ...	1 615	/	21	98	278	456	380	212	79	41	21	11	7	8	
Zusammen ...	19 594	30	347	1 099	2 070	2 330	2 275	2 215	1 833	2 244	2 035	1 341	1 019	757	
Verheiratet getrenntlebend															
1	290	/	7	16	26	22	24	25	29	35	29	20	23	33	
2	187	/	8	19	29	30	28	25	16	12	8	/	/	/	
3	137	/	/	14	27	36	25	16	/	/	/	/	/	/	
4	45	/	/	6	8	12	8	/	/	/	/	/	/	/	
5 und mehr ...	28	/	/	/	/	6	/	/	/	/	/	/	/	/	
Zusammen ...	686	/	26	58	95	107	89	72	50	51	41	26	27	41	
Verwitwet															
1	3 923	/	/	/	/	/	10	29	67	171	352	484	733	2 070	
2	689	/	/	/	/	8	17	35	46	80	100	89	97	210	
3	261	/	/	/	/	11	17	22	18	15	18	15	19	121	
4	114	/	/	/	/	6	6	6	5	6	6	8	11	56	
5 und mehr ...	99	/	/	/	/	/	/	/	/	/	8	10	17	49	
Zusammen ...	5 086	/	/	/	16	31	54	95	139	275	484	606	877	2 506	
Geschieden															
1	1 089	/	/	13	29	44	66	110	140	188	167	106	91	135	
2	695	/	5	29	73	99	118	128	93	72	41	15	10	14	
3	380	/	/	22	64	98	89	58	22	13	6	/	/	/	
4	141	/	/	8	28	44	31	16	5	/	/	/	/	/	
5 und mehr ...	54	/	/	/	12	19	10	/	/	/	/	/	/	/	
Zusammen ...	2 359	/	10	75	206	304	314	316	260	276	215	124	104	155	
Zusammen															
1	7 838	72	469	512	425	290	245	265	306	482	648	699	975	2 451	
2	12 999	500	561	813	751	557	606	954	1 189	1 845	1 867	1 311	1 072	972	
3	8 346	2 038	527	659	897	810	815	855	565	465	299	149	92	175	
4	8 727	3 644	465	429	899	1 137	976	604	252	134	67	29	23	69	
5 und mehr ...	4 394	2 292	239	156	315	496	401	223	84	46	31	23	27	62	
Zusammen ...	42 304	8 546	2 261	2 568	3 288	3 291	3 042	2 901	2 396	2 971	2 913	2 212	2 188	3 728	

*) Ergebnis des Mikrozensus. - Bevölkerung in Privathaushalten.

2 Privathaushalte
2.23 Bevölkerung in Privathaushalten im April 1999 nach Familienstand und Altersgruppen *)
2.23.1 Insgesamt
1 000

Familienstand	Ins- gesamt	Davon im Alter von ... bis unter ... Jahren													
		unter 20	20 - 25	25 - 30	30 - 35	35 - 40	40 - 45	45 - 50	50 - 55	55 - 60	60 - 65	65 - 70	70 - 75	75 und mehr	
in Einpersonenhaushalten															
Männlich															
Ledig	3 464	56	469	718	712	485	298	199	129	154	117	64	33	31	
Verheiratet zusammenlebend ..	X	X	X	X	X	X	X	X	X	X	X	X	X	X	
Verheiratet getrenntlebend	479	/	/	25	57	69	60	58	54	59	37	20	16	19	
Verwitwet	745	/	/	/	/	/	/	9	14	44	75	110	134	351	
Geschieden	960	/	/	18	68	122	130	143	122	140	103	57	32	24	
Zusammen	5 647	56	475	762	838	678	491	410	319	397	332	251	214	425	
Weiblich															
Ledig	2 535	71	480	482	367	220	145	102	70	88	101	89	127	213	
Verheiratet zusammenlebend ..	X	X	X	X	X	X	X	X	X	X	X	X	X	X	
Verheiratet getrenntlebend	290	/	7	16	28	22	24	25	29	35	29	20	23	33	
Verwitwet	3 923	/	/	/	/	/	10	29	67	171	352	484	733	2 070	
Geschieden	1 089	/	/	13	29	44	66	110	140	188	167	106	91	135	
Zusammen	7 838	72	469	512	425	290	245	265	306	482	648	699	975	2 451	
Zusammen															
Ledig	5 999	127	930	1 200	1 079	705	442	301	200	243	217	153	160	244	
Verheiratet zusammenlebend ..	X	X	X	X	X	X	X	X	X	X	X	X	X	X	
Verheiratet getrenntlebend	788	/	12	41	82	91	84	83	83	94	67	40	39	52	
Verwitwet	4 668	/	/	/	/	6	14	38	82	214	427	594	867	2 421	
Geschieden	2 050	/	/	31	98	166	196	253	262	329	270	163	123	159	
Zusammen	13 485	128	944	1 274	1 263	967	736	675	626	879	981	950	1 189	2 675	
in Mehrpersonenhaushalten															
Männlich															
Ledig	13 528	8 784	1 678	1 183	823	446	237	144	71	69	42	24	14	14	
Verheiratet zusammenlebend ..	19 594	/	139	687	1 688	2 153	2 146	2 142	1 871	2 404	2 292	1 622	1 267	1 199	
Verheiratet getrenntlebend	205	/	7	15	26	29	30	27	20	19	12	6	7	7	
Verwitwet	298	/	/	/	/	6	10	17	19	32	42	39	42	89	
Geschieden	676	/	/	17	56	104	118	124	82	79	52	22	9	10	
Zusammen	34 301	8 790	1 825	1 904	2 574	2 737	2 541	2 454	2 063	2 603	2 440	1 713	1 339	1 319	
Weiblich															
Ledig	12 043	8 441	1 417	850	534	300	166	102	44	36	37	26	33	57	
Verheiratet zusammenlebend ..	19 594	30	347	1 099	2 070	2 330	2 275	2 215	1 833	2 244	2 035	1 341	1 019	757	
Verheiratet getrenntlebend	397	/	19	42	69	84	65	47	22	16	12	6	/	8	
Verwitwet	1 163	/	/	/	13	27	44	66	72	104	132	122	143	435	
Geschieden	1 269	/	9	62	176	260	248	206	120	88	49	18	13	21	
Zusammen	34 486	8 474	1 792	2 056	2 863	3 001	2 797	2 636	2 090	2 489	2 265	1 513	1 213	1 277	
Zusammen															
Ledig	25 571	17 225	3 095	2 033	1 356	746	403	246	115	106	79	49	47	71	
Verheiratet zusammenlebend ..	39 189	34	486	1 786	3 738	4 483	4 422	4 357	3 704	4 648	4 327	2 963	2 286	1 955	
Verheiratet getrenntlebend	601	/	26	57	95	113	94	74	41	35	24	12	10	15	
Verwitwet	1 460	/	/	/	14	32	54	83	90	136	174	161	186	525	
Geschieden	1 946	/	10	79	233	363	366	330	202	167	101	41	23	31	
Zusammen	68 767	17 264	3 617	3 960	5 437	5 738	5 339	5 089	4 153	5 093	4 705	3 226	2 552	2 596	
Insgesamt															
Männlich															
Ledig	16 991	8 840	2 147	1 901	1 535	931	534	342	201	224	158	87	47	45	
Verheiratet zusammenlebend ..	19 594	/	139	687	1 688	2 153	2 146	2 142	1 871	2 404	2 292	1 622	1 267	1 199	
Verheiratet getrenntlebend	683	/	12	40	82	97	90	85	74	78	50	26	22	26	
Verwitwet	1 043	/	/	/	/	8	14	26	33	76	117	148	176	440	
Geschieden	1 637	/	/	36	125	226	248	267	204	219	155	80	41	34	
Zusammen	39 948	8 846	2 300	2 666	3 412	3 415	3 033	2 863	2 382	3 000	2 772	1 963	1 553	1 743	
Weiblich															
Ledig	14 579	8 512	1 878	1 332	901	520	311	204	114	125	138	115	160	270	
Verheiratet zusammenlebend ..	19 594	30	347	1 099	2 070	2 330	2 275	2 215	1 833	2 244	2 035	1 341	1 019	757	
Verheiratet getrenntlebend	686	/	26	58	95	107	89	72	50	51	41	26	27	41	
Verwitwet	5 086	/	/	/	16	31	54	95	139	275	484	606	877	2 506	
Geschieden	2 359	/	10	75	206	304	314	316	260	276	215	124	104	155	
Zusammen	42 304	8 546	2 261	2 568	3 288	3 291	3 042	2 901	2 396	2 971	2 913	2 212	2 188	3 728	
Insgesamt															
Ledig	31 570	17 352	4 024	3 233	2 435	1 451	845	546	315	348	296	202	207	315	
Verheiratet zusammenlebend ..	39 189	34	486	1 786	3 738	4 483	4 422	4 357	3 704	4 648	4 327	2 963	2 286	1 955	
Verheiratet getrenntlebend	1 369	5	37	98	177	204	179	157	124	129	91	52	50	67	
Verwitwet	6 128	/	/	6	19	38	68	121	172	350	601	755	1 052	2 945	
Geschieden	3 995	/	12	110	330	529	562	583	464	495	371	203	145	189	
Insgesamt	82 251	17 392	4 561	5 233	6 700	6 705	6 075	5 764	4 778	5 972	5 685	4 176	3 740	5 471	

*) Ergebnis des Mikrozensus. - Bevölkerung in Privathaushalten.

2 Privathaushalte
2.23 Bevölkerung in Privathaushalten im April 1999 nach Familienstand und Altersgruppen *)
2.23.2 Mit deutscher Bezugsperson
1 000

Familienstand	Ins- gesamt	Davon im Alter von . bis unter Jahren													
		unter 20	20 - 25	25 - 30	30 - 35	35 - 40	40 - 45	45 - 50	50 - 55	55 - 60	60 - 65	65 - 70	70 - 75	75 und mehr	
In Einpersonenhaushalten															
Männlich															
Ledig	3 161	47	407	638	656	455	280	186	118	144	111	59	31	30	
Verheiratet zusammenlebend	X	X	X	X	X	X	X	X	X	X	X	X	X	X	
Verheiratet getrenntlebend	370	/	/	16	43	52	49	46	39	44	28	17	14	18	
Verwitwet	728	/	/	/	/	/	/	9	13	41	74	106	130	348	
Geschieden	895	/	/	14	62	111	120	134	114	132	99	55	30	24	
Zusammen	5 152	47	411	669	762	619	453	374	283	361	312	237	208	419	
Weiblich															
Ledig	2 405	65	421	449	351	210	140	96	67	84	98	88	126	211	
Verheiratet zusammenlebend	X	X	X	X	X	X	X	X	X	X	X	X	X	X	
Verheiratet getrenntlebend	263	/	5	13	23	19	21	23	26	33	27	18	23	33	
Verwitwet	3 872	/	/	/	/	/	9	26	63	164	346	476	726	2 058	
Geschieden	1 052	/	/	11	28	42	61	104	135	182	163	103	90	134	
Zusammen	7 592	65	427	474	404	274	231	248	290	462	634	684	964	2 435	
Zusammen															
Ledig	5 566	112	828	1 087	1 007	665	421	281	185	228	209	147	157	241	
Verheiratet zusammenlebend	X	X	X	X	X	X	X	X	X	X	X	X	X	X	
Verheiratet getrenntlebend	633	/	8	29	66	71	70	69	64	76	55	36	37	51	
Verwitwet	4 598	/	/	/	/	/	13	35	76	204	419	581	855	2 405	
Geschieden	1 947	/	/	25	90	152	181	237	249	314	262	158	120	157	
Zusammen	12 744	112	837	1 143	1 166	893	684	622	574	823	945	922	1 170	2 854	
In Mehrpersonenhaushalten															
Männlich															
Ledig	12 016	7 608	1 495	1 101	789	430	229	139	67	67	41	23	13	14	
Verheiratet zusammenlebend	17 985	/	79	506	1 428	1 931	1 966	1 981	1 669	2 236	2 180	1 578	1 246	1 184	
Verheiratet getrenntlebend	168	/	/	10	20	25	26	24	17	16	10	5	6	7	
Verwitwet	286	/	/	/	/	5	9	16	16	31	41	37	41	88	
Geschieden	646	/	/	16	53	101	114	118	77	76	51	22	9	10	
Zusammen	31 101	7 610	1 578	1 633	2 290	2 492	2 344	2 278	1 846	2 424	2 323	1 665	1 316	1 302	
Weiblich															
Ledig	10 720	7 355	1 288	799	510	288	180	97	40	35	36	25	32	56	
Verheiratet zusammenlebend	17 985	12	213	865	1 830	2 121	2 086	2 017	1 669	2 130	1 972	1 315	1 006	749	
Verheiratet getrenntlebend	340	/	12	33	62	76	58	41	17	14	10	6	/	7	
Verwitwet	1 110	/	/	/	12	24	38	58	64	99	127	117	140	428	
Geschieden	1 194	/	6	52	166	247	235	193	112	84	46	18	13	21	
Zusammen	31 349	7 368	1 519	1 751	2 579	2 756	2 578	2 407	1 902	2 362	2 192	1 480	1 195	1 261	
Zusammen															
Ledig	22 736	14 962	2 783	1 900	1 299	719	388	236	107	101	77	48	46	70	
Verheiratet zusammenlebend	35 969	14	292	1 370	3 258	4 052	4 052	3 998	3 338	4 366	4 152	2 892	2 252	1 933	
Verheiratet getrenntlebend	508	/	14	42	82	100	85	65	34	30	21	11	9	14	
Verwitwet	1 397	/	/	/	13	30	47	74	81	129	168	154	181	516	
Geschieden	1 840	/	8	68	218	348	349	311	189	160	98	40	22	30	
Zusammen	62 450	14 978	3 097	3 383	4 869	5 249	4 921	4 685	3 748	4 786	4 515	3 145	2 510	2 563	
Zusammen															
Männlich															
Ledig	15 177	7 655	1 903	1 739	1 445	885	509	325	185	211	152	82	45	43	
Verheiratet zusammenlebend	17 985	/	79	506	1 428	1 931	1 966	1 981	1 669	2 236	2 180	1 578	1 246	1 184	
Verheiratet getrenntlebend	538	/	6	26	63	77	75	70	56	59	38	23	20	24	
Verwitwet	1 013	/	/	/	/	7	13	25	29	71	115	143	171	436	
Geschieden	1 542	/	/	30	115	212	234	252	191	208	150	77	40	33	
Zusammen	36 253	7 657	1 989	2 302	3 052	3 111	2 797	2 652	2 130	2 785	2 635	1 902	1 521	1 721	
Weiblich															
Ledig	13 125	7 419	1 708	1 248	881	498	300	193	107	118	134	112	158	268	
Verheiratet zusammenlebend	17 985	12	213	865	1 830	2 121	2 086	2 017	1 669	2 130	1 972	1 315	1 006	749	
Verheiratet getrenntlebend	604	/	17	46	85	95	79	64	43	47	38	24	26	40	
Verwitwet	4 982	/	/	/	14	28	47	84	127	262	473	593	866	2 485	
Geschieden	2 246	/	7	63	193	289	296	297	247	266	209	121	103	154	
Zusammen	38 941	7 433	1 946	2 224	2 983	3 031	2 809	2 655	2 193	2 823	2 826	2 164	2 159	3 696	
Zusammen															
Ledig	28 301	15 074	3 611	2 987	2 306	1 383	809	517	292	329	286	195	203	311	
Verheiratet zusammenlebend	35 969	14	292	1 370	3 258	4 052	4 052	3 998	3 338	4 366	4 152	2 892	2 252	1 933	
Verheiratet getrenntlebend	1 141	/	22	71	148	171	154	134	99	106	76	46	46	65	
Verwitwet	5 995	/	/	/	17	35	60	109	156	334	587	735	1 037	2 921	
Geschieden	3 787	/	9	93	308	500	530	549	437	474	359	198	142	187	
Zusammen	75 194	15 090	3 934	4 526	6 035	6 142	5 605	5 307	4 322	5 609	5 461	4 066	3 680	5 417	

*) Ergebnis des Mikrozensus - Bevölkerung in Privathaushalten

2 Privathaushalte
2.23 Bevölkerung in Privathaushalten im April 1999 nach Familienstand und Altersgruppen *)
2.23.3 Mit ausländischer Bezugsperson
1 000

Familienstand	Ins- gesamt	Davon im Alter von . bis unter ... Jahren												
		unter 20	20 - 25	25 - 30	30 - 35	35 - 40	40 - 45	45 - 50	50 - 55	55 - 60	60 - 65	65 - 70	70 - 75	75 und mehr
In Einpersonenhaushalten														
Männlich														
Ledig	303	9	62	80	56	30	17	13	12	10	5	/	/	/
Verheiratet zusammenlebend	X	X	X	X	X	X	X	X	X	X	X	X	X	X
Verheiratet getrenntlebend	109	/	/	9	13	16	11	12	15	15	9	/	/	/
Verwitwet	19	/	/	/	/	/	/	/	/	/	/	/	/	/
Geschieden	65	/	/	/	6	12	10	10	8	8	/	/	/	/
Zusammen	495	9	64	93	76	59	38	35	36	36	21	14	8	6
Weiblich														
Ledig	131	6	40	33	17	10	/	6	/	/	/	/	/	/
Verheiratet zusammenlebend	X	X	X	X	X	X	X	X	X	X	X	X	X	X
Verheiratet getrenntlebend	27	/	/	/	/	/	/	/	/	/	/	/	/	/
Verwitwet	51	/	/	/	/	/	/	/	/	7	6	9	8	12
Geschieden	38	/	/	/	/	/	/	6	6	7	/	/	/	/
Zusammen	246	6	43	38	21	16	14	17	16	20	15	15	11	15
Zusammen														
Ledig	433	15	102	113	73	40	22	20	15	15	8	7	/	/
Verheiratet zusammenlebend	X	X	X	X	X	X	X	X	X	X	X	X	X	X
Verheiratet getrenntlebend	135	/	/	12	16	20	15	14	18	18	11	/	/	/
Verwitwet	70	/	/	/	/	/	/	/	6	10	8	13	11	15
Geschieden	103	/	/	6	8	14	15	16	13	15	8	/	/	/
Zusammen	741	16	107	131	97	74	52	53	52	56	35	28	19	21
In Mehrpersonenhaushalten														
Männlich														
Ledig	1 512	1 176	182	83	34	16	8	/	/	/	/	/	/	/
Verheiratet zusammenlebend	1 610	/	60	181	240	222	181	162	203	168	112	44	21	14
Verheiratet getrenntlebend	37	/	/	6	6	/	/	/	/	/	/	/	/	/
Verwitwet	11	/	/	/	/	/	/	/	/	/	/	/	/	/
Geschieden	30	/	/	/	/	/	/	6	5	/	/	/	/	/
Zusammen	3 200	1 180	247	271	284	245	198	176	217	179	117	48	23	17
Weiblich														
Ledig	1 323	1 087	129	52	24	12	6	5	/	/	/	/	/	/
Verheiratet zusammenlebend	1 610	18	134	234	240	209	189	197	164	114	63	26	14	8
Verheiratet getrenntlebend	56	/	7	9	8	9	6	6	/	/	/	/	/	/
Verwitwet	52	/	/	/	/	/	6	8	7	6	/	/	/	8
Geschieden	75	/	/	9	11	13	13	13	8	/	/	/	/	/
Zusammen	3 117	1 106	273	305	284	244	220	229	188	128	73	33	19	16
Zusammen														
Ledig	2 835	2 263	312	134	57	28	14	10	8	/	/	/	/	/
Verheiratet zusammenlebend	3 220	20	194	416	481	431	369	359	366	282	175	71	34	22
Verheiratet getrenntlebend	93	/	11	15	14	13	10	9	7	6	/	/	/	/
Verwitwet	64	/	/	/	/	/	7	9	10	7	6	7	/	9
Geschieden	106	/	/	11	15	16	17	19	14	7	/	/	/	/
Zusammen	6 317	2 286	520	576	568	489	417	405	405	307	189	81	42	33
Zusammen														
Männlich														
Ledig	1 814	1 185	244	162	90	46	25	18	16	13	7	5	/	/
Verheiratet zusammenlebend	1 610	/	60	181	240	222	181	162	203	168	112	44	21	14
Verheiratet getrenntlebend	145	/	6	14	19	21	15	15	18	19	11	/	/	/
Verwitwet	30	/	/	/	/	/	/	/	/	/	/	6	/	/
Geschieden	95	/	/	6	10	14	14	16	13	12	5	/	/	/
Zusammen	3 695	1 189	311	364	360	304	236	211	253	215	137	61	31	23
Weiblich														
Ledig	1 454	1 093	169	85	40	21	11	12	7	6	/	/	/	/
Verheiratet zusammenlebend	1 610	18	134	234	240	209	189	197	164	114	63	26	14	8
Verheiratet getrenntlebend	83	/	9	13	10	12	10	8	8	/	/	/	/	/
Verwitwet	103	/	/	/	/	/	7	11	12	13	11	14	11	20
Geschieden	113	/	/	11	12	15	18	19	14	10	6	/	/	/
Zusammen	3 363	1 113	315	344	305	260	233	246	204	148	87	48	29	32
Zusammen														
Ledig	3 268	2 278	414	247	130	68	36	29	23	19	10	8	/	/
Verheiratet zusammenlebend	3 220	20	194	416	481	431	369	359	366	282	175	71	34	22
Verheiratet getrenntlebend	228	/	15	27	30	33	24	23	25	23	15	6	/	/
Verwitwet	133	/	/	/	/	/	8	12	16	17	14	19	16	24
Geschieden	208	/	/	17	23	29	32	34	27	22	11	5	/	/
Zusammen	7 058	2 302	626	707	665	564	469	457	456	363	225	109	60	54

*) Ergebnis des Mikrozensus. - Bevölkerung in Privathaushalten.

2 Privathaushalte

2.24 Bevölkerung in Privathaushalten im April 1999 nach Altersgruppen, Familienstand und Generationszugehörigkeit *)

2.24.1 Insgesamt

1 000

Familienstand	Insgesamt	In Ein- personen- haushalten	zu- sammen	In Mehrpersonenhaushalten					
				davon in Haushalten ...				in denen nur nicht geradlinig Verwandte leben	in denen nur nicht Verwandte leben
				mit ... Generation(en) ¹⁾					
				1	2	3	4 und mehr		
Insgesamt									
Ledig	31 570	5 999	25 571	74	21 656	630	/	236	2 970
Verheiratet zusammenlebend	39 189	X	39 189	18 656	19 898	628	6	X	X
Verheiratet getrenntlebend	1 369	768	601	/	428	28	/	12	131
Verwitwet	6 128	4 668	1 460	10	891	222	/	34	299
Geschieden	3 995	2 050	1 946	/	1 220	45	/	20	660
Insgesamt ...	82 251	13 485	68 767	18 746	44 093	1 548	13	305	4 061
unter 25 Jahren									
Ledig	21 376	1 056	20 320	45	18 819	516	/	49	888
Verheiratet zusammenlebend	520	X	520	215	286	19	/	X	X
Verheiratet getrenntlebend	42	13	29	/	21	/	/	/	/
Verwitwet	/	/	/	/	/	/	/	/	/
Geschieden	13	/	10	/	7	/	/	/	/
Zusammen ...	21 952	1 071	20 881	261	19 133	538	/	51	894
25 bis unter 45 Jahren									
Ledig	7 964	3 426	4 538	11	2 540	98	/	68	1 821
Verheiratet zusammenlebend	14 429	X	14 429	2 413	11 764	250	/	X	X
Verheiratet getrenntlebend	658	298	360	/	277	12	/	6	64
Verwitwet	131	26	105	/	90	/	/	/	12
Geschieden	1 532	491	1 041	/	744	18	/	6	274
Zusammen ...	24 713	4 240	20 473	2 426	15 414	379	/	81	2 171
45 bis unter 65 Jahren									
Ledig	1 505	960	545	7	267	8	/	46	218
Verheiratet zusammenlebend	17 036	X	17 036	9 562	7 177	294	/	X	X
Verheiratet getrenntlebend	501	326	175	/	116	6	/	/	49
Verwitwet	1 244	760	483	/	307	34	/	5	136
Geschieden	1 913	1 113	800	/	436	17	/	10	336
Zusammen ...	22 199	3 160	19 039	9 572	8 301	359	/	65	739
65 Jahre und mehr									
Ledig	724	557	167	12	31	9	/	73	44
Verheiratet zusammenlebend	7 204	X	7 204	6 466	672	66	/	X	X
Verheiratet getrenntlebend	168	131	37	/	14	6	/	/	15
Verwitwet	4 752	3 882	871	9	495	185	/	29	151
Geschieden	538	444	94	/	34	9	/	/	47
Zusammen ...	13 387	5 014	8 373	6 487	1 245	273	/	108	257
darunter:									
75 Jahre und mehr									
Ledig	315	244	71	6	13	5	/	33	14
Verheiratet zusammenlebend	1 955	X	1 955	1 826	111	19	/	X	X
Verheiratet getrenntlebend	67	52	15	/	6	/	/	/	/
Verwitwet	2 945	2 421	525	9	306	130	/	19	60
Geschieden	189	159	31	/	14	/	/	/	12
Zusammen ...	5 471	2 875	2 596	1 841	448	159	/	55	90

*) Ergebnis des Mikrozensus. - Bevölkerung in Privathaushalten.

*) Personen, die außerhalb der Generationenfolge stehen, können in diesen Haushalten vorkommen.

2 Privathaushalte

2.24 Bevölkerung in Privathaushalten im April 1999 nach Altersgruppen, Familienstand und Generationszugehörigkeit *)

2.24.2 Männlich

1 000

Familienstand	Insgesamt	In Ein- personen- haushalten	In Mehrpersonenhaushalten						
			zu- sammen	davon in Haushalten ...				in denen nur nicht geradlinig Verwandte leben	in denen nur nicht Verwandte leben
				mit ... Generation(en)*)					
				1	2	3	4 und mehr		
Zusammen									
Ledig	16 991	3 464	13 528	42	11 525	326	/	109	1 524
Verheiratet zusammenlebend	19 594	X	19 594	9 328	9 949	314	/	X	X
Verheiratet getrenntlebend	683	479	205	/	114	9	/	6	73
Verwitwet	1 043	745	298	/	152	39	/	6	100
Geschieden	1 637	960	676	/	304	11	/	9	351
Zusammen ...	39 948	5 647	34 301	9 374	22 044	697	5	132	2 049
unter 25 Jahren									
Ledig	10 987	525	10 462	26	9 785	263	/	23	363
Verheiratet zusammenlebend	144	X	144	62	75	7	/	X	X
Verheiratet getrenntlebend	13	/	8	/	5	/	/	/	/
Verwitwet	/	/	/	/	/	/	/	/	/
Geschieden	/	/	/	/	/	/	/	/	/
Zusammen ...	11 146	531	10 615	88	9 866	270	/	24	365
25 bis unter 45 Jahren									
Ledig	4 901	2 212	2 689	8	1 575	59	/	43	1 003
Verheiratet zusammenlebend	6 654	X	6 654	1 148	5 395	110	/	X	X
Verheiratet getrenntlebend	309	210	99	/	59	/	/	/	32
Verwitwet	27	9	18	/	16	/	/	/	/
Geschieden	634	338	296	/	160	/	/	/	128
Zusammen ...	12 525	2 769	9 757	1 158	7 204	177	/	51	1 165
45 bis unter 65 Jahren									
Ledig	925	599	326	/	158	/	/	26	135
Verheiratet zusammenlebend	8 709	X	8 709	4 494	4 055	159	/	X	X
Verheiratet getrenntlebend	286	208	78	/	44	/	/	/	29
Verwitwet	252	143	109	/	66	7	/	/	36
Geschieden	846	509	337	/	138	/	/	/	190
Zusammen ...	11 018	1 458	9 559	4 500	4 460	175	/	34	389
65 Jahre und mehr									
Ledig	179	128	52	/	6	/	/	16	24
Verheiratet zusammenlebend	4 087	X	4 087	3 624	424	38	/	X	X
Verheiratet getrenntlebend	74	55	19	/	5	/	/	/	11
Verwitwet	764	594	170	/	71	32	/	/	62
Geschieden	155	113	42	/	7	/	/	/	32
Zusammen ...	5 259	889	4 370	3 629	514	75	/	23	129
darunter:									
75 Jahre und mehr									
Ledig	45	31	14	/	/	/	/	/	7
Verheiratet zusammenlebend	1 199	X	1 199	1 116	72	11	/	X	X
Verheiratet getrenntlebend	26	19	7	/	/	/	/	/	/
Verwitwet	440	351	89	/	37	23	/	/	26
Geschieden	34	24	10	/	/	/	/	/	8
Zusammen ...	1 743	425	1 319	1 117	39	37	/	8	44

*) Ergebnis des Mikrozensus. - Bevölkerung in Privathaushalten.

*) Personen, die außerhalb der Generationenfolge stehen, können in diesen Haushalten vorkommen.

2 Privathaushalte

2.24 Bevölkerung in Privathaushalten im April 1999 nach Altersgruppen, Familienstand und Generationszugehörigkeit *)

2.24.3 Weiblich

1 000

Familienstand	Insgesamt	In Ein- personen- haushalten	In Mehrpersonenhaushalten						
			zu- sammen	davon in Haushalten ...				in denen nur nicht geradlinig Verwandte leben	in denen nur nicht Verwandte leben
				mit ... Generation(en)¹)					
				1	2	3	4 und mehr		
Zusammen									
Ledig	14 579	2 535	12 043	32	10 132	304	/	127	1 446
Verheiratet zusammenlebend	19 594	X	19 594	9 328	9 949	314	/	X	X
Verheiratet getrenntlebend	686	290	397	/	314	19	/	5	57
Verwitwet	5 086	3 923	1 163	9	739	184	/	29	200
Geschieden	2 359	1 089	1 269	/	915	34	/	11	309
Zusammen ...	42 304	7 838	34 466	9 371	22 049	852	8	173	2 013
unter 25 Jahren									
Ledig	10 390	531	9 859	19	9 034	253	/	26	525
Verheiratet zusammenlebend	376	X	376	153	210	13	/	X	X
Verheiratet getrenntlebend	29	8	22	/	16	/	/	/	/
Verwitwet	/	/	/	/	/	/	/	/	/
Geschieden	10	/	9	/	6	/	/	/	/
Zusammen ...	10 807	541	10 266	173	9 267	268	/	27	530
25 bis unter 45 Jahren									
Ledig	3 064	1 214	1 850	/	965	40	/	25	818
Verheiratet zusammenlebend	7 774	X	7 774	1 265	6 369	140	/	X	X
Verheiratet getrenntlebend	348	88	260	/	218	8	/	/	31
Verwitwet	104	17	87	/	74	/	/	/	10
Geschieden	898	152	745	/	584	14	/	/	146
Zusammen ...	12 188	1 471	10 717	1 268	8 210	201	/	30	1 006
45 bis unter 65 Jahren									
Ledig	581	361	219	/	109	5	/	19	83
Verheiratet zusammenlebend	8 327	X	8 327	5 069	3 122	135	/	X	X
Verheiratet getrenntlebend	215	118	97	/	71	/	/	/	19
Verwitwet	992	618	374	/	241	28	/	/	100
Geschieden	1 067	604	463	/	298	13	/	5	146
Zusammen ...	11 181	1 702	9 480	5 072	3 841	186	/	30	349
65 Jahre und mehr									
Ledig	545	429	116	8	24	7	/	57	20
Verheiratet zusammenlebend	3 117	X	3 117	2 842	248	28	/	X	X
Verheiratet getrenntlebend	94	76	18	/	9	/	/	/	/
Verwitwet	3 989	3 288	701	9	423	153	/	25	89
Geschieden	383	331	52	/	27	7	/	/	15
Zusammen ...	8 127	4 124	4 003	2 859	731	198	/	85	128
darunter:									
75 Jahre und mehr									
Ledig	270	213	57	5	12	/	/	29	7
Verheiratet zusammenlebend	757	X	757	710	38	8	/	X	X
Verheiratet getrenntlebend	41	33	8	/	/	/	/	/	/
Verwitwet	2 506	2 070	435	8	270	106	/	17	33
Geschieden	155	135	21	/	12	/	/	/	/
Zusammen ...	3 728	2 451	1 277	723	135	123	/	47	46

*) Ergebnis des Mikrozensus. - Bevölkerung in Privathaushalten.

*) Personen, die außerhalb der Generationenfolge stehen, können in diesen Haushalten vorkommen.

2 Privathaushalte
2.25 Bevölkerung in Privathaushalten im April 1999 nach Familienstand, Altersgruppen
und monatlichem Nettoeinkommen*)
1 000

Alter von . bis unter . Jahren	Ins- gesamt	Monatliches Nettoeinkommen von . bis unter DM										Sonstige¹)
		unter 1 000	1 000 - 1 800	1 800 - 2 500	2 500 - 3 000	3 000 - 3 500	3 500 - 4 000	4 000 - 5 000	5 000 - 6 000	6 000 - 7 500	7 500 und mehr	
Ledig												
unter 25	21 376	4 149	1 222	886	158	52	17	11	/	/	/	14 874
25 - 35	5 669	697	1 120	1 784	779	386	175	167	64	33	28	434
35 - 45	2 296	198	430	615	333	210	120	138	57	31	29	134
45 - 55	861	81	177	199	114	68	43	62	32	15	13	56
55 - 65	644	60	189	163	67	37	25	32	15	8	9	40
65 und mehr ..	724	90	277	169	56	35	21	28	7	/	/	34
Zusammen ..	31 570	5 275	3 415	3 815	1 508	788	401	437	179	92	85	15 572
Verheiratet zusammenlebend												
unter 25	520	149	79	83	31	16	7	/	/	/	/	149
25 - 35	5 524	1 133	729	856	563	501	301	275	86	50	33	996
35 - 45	8 904	1 350	1 298	1 284	826	799	580	687	312	207	180	1 381
45 - 55	8 061	1 047	1 215	1 230	755	641	438	563	332	252	254	1 336
55 - 65	8 975	1 109	1 836	1 527	732	537	335	394	245	191	211	1 859
65 und mehr ..	7 204	1 690	1 513	1 561	666	357	204	233	118	73	74	718
Zusammen ..	39 189	6 479	6 670	6 541	3 572	2 851	1 865	2 155	1 093	772	753	6 439
Verheiratet getrennlebens												
unter 25	42	13	12	7	/	/	/	/	/	/	/	6
25 - 35	275	33	70	75	31	20	10	11	/	/	/	17
35 - 45	382	31	78	94	50	31	21	25	14	10	10	20
45 - 55	281	21	55	55	32	24	16	21	14	11	14	21
55 - 65	220	23	53	46	21	12	10	13	8	8	12	14
65 und mehr ..	168	20	48	45	14	10	6	6	/	/	/	10
Zusammen ..	1 369	140	316	323	151	98	63	77	43	32	41	87
Verwitwet												
unter 25	/	/	/	/	/	/	/	/	/	/	/	/
25 - 35	25	/	6	10	/	/	/	/	/	/	/	/
35 - 45	106	9	26	27	15	10	6	6	/	/	/	/
45 - 55	292	23	74	79	38	24	13	14	7	/	/	16
55 - 65	951	70	293	303	104	54	28	25	12	8	9	46
65 und mehr ..	4 752	316	1 571	1 647	469	227	107	102	34	17	16	247
Zusammen ..	6 128	420	1 969	2 067	627	317	154	147	55	30	29	315
Geschieden												
unter 25	13	/	5	/	/	/	/	/	/	/	/	/
25 - 35	441	46	119	144	58	28	12	10	/	/	/	16
35 - 45	1 091	86	257	310	158	100	51	46	18	12	10	44
45 - 55	1 047	95	248	262	134	83	47	64	32	16	17	48
55 - 65	866	85	304	218	80	45	23	34	19	10	11	38
65 und mehr ..	538	54	249	132	36	20	8	10	/	/	/	21
Zusammen ..	3 995	370	1 182	1 068	466	277	142	164	77	41	42	167
Insgesamt												
unter 25	21 952	4 315	1 319	979	192	69	25	14	6	/	/	15 030
25 - 35	11 933	1 912	2 044	2 870	1 433	939	499	464	157	87	65	1 464
35 - 45	12 780	1 674	2 088	2 330	1 382	1 149	778	902	402	261	230	1 585
45 - 55	10 542	1 267	1 769	1 824	1 072	839	557	724	417	297	300	1 476
55 - 65	11 657	1 346	2 675	2 257	1 004	686	420	497	298	223	253	1 996
65 und mehr ..	13 387	2 170	3 657	3 553	1 241	649	346	379	167	98	99	1 029
Insgesamt ...	82 251	12 684	13 552	13 813	6 324	4 331	2 625	2 980	1 446	967	950	22 580

*) Ergebnis des Mikrozensus. - Bevölkerung in Privathaushalten

1) Selbständige in der Landwirtschaft, kein Einkommen bzw
ohne Angabe des Einkommens

2 Privathaushalte
2.26 Bevölkerung in Privathaushalten im April 1999 nach Haushaltsgröße, Beteiligung am Erwerbsleben,
Stellung im Beruf und monatlichem Nettoeinkommen*)
2.26.1 Insgesamt
1 000

Beteiligung am Erwerbsleben Stellung im Beruf	Ins- gesamt	Nettoeinkommen von ... bis unter ... DM										Son- stige*)
		unter	1 000	1 800	2 500	3 000	3 500	4 000	5 000	6 000	7 500	
		1 000	1 800	2 500	3 000	3 500	4 000	5 000	6 000	7 500	und mehr	
Männlich												
Erwerbspersonen	22 958	2 075	2 869	4 713	3 074	2 587	1 703	2 024	1 056	753	770	1 334
Erwerbstätige	22 749	1 442	1 918	4 445	3 011	2 558	1 689	2 014	1 050	751	769	1 102
Selbständige und mith.												
Fam.-angehörige	2 717	136	223	322	213	202	177	281	179	167	333	484
Beamte	1 620	115	42	139	133	167	167	336	246	168	67	40
Angestellte	7 784	464	528	1 264	1 034	1 008	795	1 075	562	394	364	295
Arbeiter	8 629	727	1 126	2 720	1 631	1 180	550	322	63	21	5	284
Erwerbslose	2 209	633	951	267	63	29	14	10	5	/	/	232
Nichterwerbspersonen	16 990	1 553	1 973	2 693	1 124	620	338	361	173	97	75	7 985
dar. mit überwiegendem Lebens- unterhalt durch Rente u. dgl.	8 483	737	1 851	2 670	1 115	612	336	359	172	96	74	460
Zusammen ...	39 948	3 628	4 842	7 406	4 198	3 206	2 041	2 385	1 229	851	845	9 319
Weiblich												
Erwerbspersonen	18 015	4 610	4 537	4 123	1 534	828	433	455	176	97	80	1 142
Erwerbstätige	16 096	3 791	3 923	4 006	1 515	822	430	453	175	97	79	805
Selbständige und mith.												
Fam.-angehörige	1 258	281	199	178	88	63	52	61	35	28	45	228
Beamtinnen	768	33	68	129	105	103	89	139	52	19	/	27
Angestellte	10 260	1 987	2 457	2 933	1 181	611	275	245	86	48	29	408
Arbeiterinnen	3 809	1 491	1 200	766	141	45	15	8	/	/	/	142
Erwerbslose	1 919	819	614	117	19	6	/	/	/	/	/	337
Nichterwerbspersonen	24 289	4 446	4 173	2 285	593	297	151	139	42	20	25	12 120
dar. mit überwiegendem Lebens- unterhalt durch Rente u. dgl.	10 526	2 590	3 909	2 228	577	283	145	134	39	18	22	582
Zusammen ...	42 304	9 056	8 710	6 407	2 127	1 124	584	595	218	117	105	13 262
Insgesamt												
Erwerbspersonen	40 973	6 685	7 406	8 836	4 608	3 414	2 136	2 480	1 231	851	850	2 476
Erwerbstätige	36 845	5 233	5 841	8 451	4 525	3 380	2 120	2 467	1 225	847	848	1 908
Selbständige und mith.												
Fam.-angehörige	3 976	417	421	500	301	266	229	342	215	196	378	712
Beamte/Beamtinnen	2 388	147	109	268	237	270	255	476	297	188	72	68
Angestellte	18 043	2 450	2 985	4 197	2 215	1 619	1 070	1 320	649	442	393	703
Arbeiter/Arbeiterinnen	12 438	2 218	2 326	3 486	1 772	1 224	565	330	65	22	5	426
Erwerbslose	4 128	1 452	1 565	385	83	35	17	13	6	/	/	568
Nichterwerbspersonen	41 279	5 999	6 146	4 978	1 716	916	489	500	215	117	100	20 104
dar. mit überwiegendem Lebens- unterhalt durch Rente u. dgl.	19 009	3 326	5 760	4 898	1 691	896	481	493	211	114	96	1 043
Insgesamt ...	82 251	12 684	13 552	13 813	6 324	4 331	2 625	2 980	1 446	967	950	22 580

*) Ergebnis des Mikrozensus. - Bevölkerung in Privathaushalten.

*) Selbständige in der Landwirtschaft, kein Einkommen bzw.
ohne Angabe des Einkommens.

2 Privathaushalte
2.26 Bevölkerung in Privathaushalten im April 1999 nach Haushaltsgröße, Beteiligung am Erwerbsleben,
Stellung im Beruf und monatlichem Nettoeinkommen*)
2.26.2 In Einpersonenhaushalten
1 000

Beteiligung am Erwerbsleben		Ins- gesamt	Nettoeinkommen von ... bis unter ... DM									Son- stige ¹⁾
Stellung im Beruf	unter		1 000	1 800	2 500	3 000	3 500	4 000	5 000	6 000	7 500	
	1 000		1 800	2 500	3 000	3 500	4 000	5 000	6 000	7 500	und mehr	
Männlich												
Erwerbspersonen	4 054	358	805	1 061	583	363	211	245	123	76	90	140
Erwerbstätige	3 481	165	488	1 028	577	360	210	244	123	76	90	122
Selbständige und mith.												
Fam.-angehörige	437	23	54	67	42	39	28	42	29	22	43	49
Beamte	252	13	11	40	39	41	27	42	19	10	6	/
Angestellte	1 464	59	172	346	258	185	121	139	68	42	40	37
Arbeiter	1 328	70	252	575	239	96	35	20	7	/	/	32
Erwerbslose	573	193	317	33	6	/	/	/	/	/	/	19
Nichterwerbspersonen	1 593	242	469	427	160	90	44	47	21	11	10	73
dar. mit überwiegendem Lebens- unterhalt durch Rente u. dgl.	1 393	136	396	421	159	89	43	47	21	11	9	60
Zusammen ...	5 647	600	1 274	1 488	743	452	254	291	144	87	100	213
Weiblich												
Erwerbspersonen	2 725	242	647	880	380	187	100	117	50	26	17	79
Erwerbstätige	2 441	149	496	857	375	186	99	116	50	26	16	70
Selbständige und mith.												
Fam.-angehörige	181	15	33	35	21	15	8	15	9	7	8	14
Beamtinnen	153	/	12	22	22	22	20	35	12	/	/	/
Angestellte	1 700	81	283	663	305	143	68	65	28	15	7	43
Arbeiterinnen	407	54	168	138	27	6	/	/	/	/	X	10
Erwerbslose	284	93	150	23	/	/	/	/	/	/	/	9
Nichterwerbspersonen	5 113	469	1 904	1 585	435	212	105	101	27	13	11	252
dar. mit überwiegendem Lebens- unterhalt durch Rente u. dgl.	4 905	365	1 836	1 574	431	211	104	101	26	12	11	236
Zusammen ...	7 838	711	2 551	2 465	814	399	205	219	77	38	28	331
Zusammen												
Erwerbspersonen	6 779	600	1 452	1 941	963	550	311	362	173	102	107	219
Erwerbstätige	5 922	314	985	1 885	952	546	309	360	172	101	106	191
Selbständige und mith.												
Fam.-angehörige	618	38	87	103	63	54	36	58	38	28	51	63
Beamte/Beamtinnen	405	13	23	61	61	63	47	77	32	14	8	8
Angestellte	3 164	140	455	1 008	563	328	189	204	96	57	47	79
Arbeiter/Arbeiterinnen	1 735	124	420	713	266	102	38	22	7	/	/	41
Erwerbslose	856	286	467	56	10	/	/	/	/	/	/	28
Nichterwerbspersonen	6 706	711	2 373	2 012	595	301	148	148	48	24	21	325
dar. mit überwiegendem Lebens- unterhalt durch Rente u. dgl.	6 298	501	2 232	1 995	591	300	147	147	47	23	21	296
Zusammen ...	13 485	1 311	3 825	3 953	1 557	851	459	510	221	126	128	544

*) Ergebnis des Mikrozensus. - Bevölkerung in Privathaushalten.

*) Selbständige in der Landwirtschaft, kein Einkommen bzw. ohne Angabe des Einkommens.

2 Privathaushalte
2.26 Bevölkerung in Privathaushalten im April 1999 nach Haushaltsgröße, Beteiligung am Erwerbsleben,
Stellung im Beruf und monatlichem Nettoeinkommen*)
2.26.3 in Mehrpersonenhaushalten
1 000

Beteiligung am Erwerbsleben ----- Stellung im Beruf	Ins- gesamt	Nettoeinkommen von ... bis unter ... DM										Son- stige¹)
		unter	1 000	1 800	2 500	3 000	3 500	4 000	5 000	6 000	7 500	
		1 000	1 800	2 500	3 000	3 500	4 000	5 000	6 000	7 500	und mehr	
Männlich												
Erwerbspersonen	18 904	1 717	2 064	3 652	2 491	2 224	1 492	1 780	933	678	680	1 194
Erwerbstätige	17 268	1 277	1 430	3 418	2 434	2 198	1 479	1 770	928	675	679	981
Selbständige und mith.												
Fam.-angehörige	2 280	113	169	255	171	164	150	239	151	146	289	435
Beamte	1 367	102	31	99	94	126	140	294	226	159	61	35
Angestellte	6 319	405	357	919	776	824	674	936	494	353	324	258
Arbeiter	7 301	658	874	2 145	1 392	1 084	515	302	56	18	/	252
Erwerbslose	1 636	440	634	234	58	26	13	9	5	/	/	213
Nichterwerbspersonen	15 397	1 311	1 504	2 266	963	530	294	314	152	86	65	7 912
dar. mit überwiegendem Lebens- unterhalt durch Rente u. dgl.	7 090	600	1 455	2 249	956	523	293	313	151	85	65	400
Zusammen ...	34 301	3 028	3 568	5 918	3 454	2 754	1 786	2 094	1 085	763	745	9 105
Weiblich												
Erwerbspersonen	15 290	4 368	3 890	3 243	1 154	641	333	338	126	71	63	1 063
Erwerbstätige	13 654	3 642	3 427	3 148	1 140	636	331	336	125	71	63	736
Selbständige und mith.												
Fam.-angehörige	1 078	266	165	143	67	48	44	46	26	22	37	213
Beamtinnen	615	32	56	108	82	81	69	105	39	15	/	24
Angestellte	8 559	1 906	2 174	2 270	876	468	207	180	58	33	22	366
Arbeiterinnen	3 402	1 437	1 032	628	114	38	12	6	/	/	/	132
Erwerbslose	1 636	726	463	95	15	/	/	/	/	/	/	328
Nichterwerbspersonen	19 176	3 977	2 269	700	158	85	47	38	15	7	14	11 867
dar. mit überwiegendem Lebens- unterhalt durch Rente u. dgl.	5 621	2 225	2 074	654	145	73	41	33	13	6	11	347
Zusammen ...	34 466	8 345	6 159	3 943	1 312	725	380	376	141	79	77	12 930
Zusammen												
Erwerbspersonen	34 194	6 085	5 954	6 895	3 645	2 865	1 825	2 118	1 059	749	743	2 257
Erwerbstätige	30 922	4 919	4 857	6 566	3 573	2 834	1 810	2 107	1 053	746	742	1 716
Selbständige und mith.												
Fam.-angehörige	3 358	379	334	397	238	212	193	285	177	168	327	649
Beamte/Beamtinnen	1 983	134	86	207	176	207	209	399	266	174	65	60
Angestellte	14 879	2 311	2 531	3 189	1 652	1 292	881	1 116	553	386	346	623
Arbeiter/Arbeiterinnen	10 703	2 095	1 906	2 773	1 507	1 122	527	307	58	19	/	384
Erwerbslose	3 272	1 166	1 097	329	72	31	15	11	6	/	/	541
Nichterwerbspersonen	34 573	5 288	3 773	2 966	1 121	615	341	352	167	93	79	19 779
dar. mit überwiegendem Lebens- unterhalt durch Rente u. dgl.	12 711	2 826	3 529	2 903	1 101	596	334	346	164	91	76	747
Zusammen ...	68 767	11 373	9 727	9 860	4 767	3 480	2 166	2 469	1 226	842	822	22 036

*) Ergebnis des Mikrozensus. - Bevölkerung in Privathaushalten.

*) Selbständige in der Landwirtschaft, kein Einkommen bzw.
ohne Angabe des Einkommens.

2 Privathaushalte
2.27 Bevölkerung in Privathaushalten im April 1999 nach ausgewählten Staatsangehörigkeiten
der Bezugsperson, Familienstand und Haushaltsgröße *)
1 000

Familienstand	Insgesamt	In Ein- personen- haushalten	In Mehrpersonenhaushalten mit ... Personen				
			zusammen	2	3	4	5 und mehr
Bevölkerung in Privathaushalten insgesamt							
Verheiratet zusammenlebend	39 189	X	39 189	18 501	9 163	8 294	3 230
Alleinstehend	43 063	13 485	29 578	6 607	7 773	9 483	5 715
Insgesamt ...	82 251	13 485	68 767	25 108	16 936	17 777	8 945
Bevölkerung mit deutscher Bezugsperson							
Verheiratet zusammenlebend	35 969	X	35 969	17 653	8 332	7 396	2 588
Alleinstehend	39 225	12 744	26 481	6 263	7 143	8 489	4 586
Zusammen ...	75 194	12 744	62 450	23 916	15 475	15 885	7 174
Bevölkerung mit ausländischer Bezugsperson							
Verheiratet zusammenlebend	3 220	X	3 220	848	831	898	642
Alleinstehend	3 838	741	3 097	344	630	994	1 129
Zusammen ...	7 058	741	6 317	1 192	1 461	1 892	1 771
Bevölkerung mit griechischer Bezugsperson							
Verheiratet zusammenlebend	198	X	198	53	61	60	23
Alleinstehend	195	34	161	19	40	64	38
Zusammen ...	392	34	359	72	102	125	61
Bevölkerung mit italienischer Bezugsperson							
Verheiratet zusammenlebend	338	X	338	85	91	106	56
Alleinstehend	389	77	311	33	71	113	94
Zusammen ...	726	77	649	118	162	219	150
Bevölkerung mit jugoslawischer Bezugsperson ¹⁾							
Verheiratet zusammenlebend	211	X	211	66	48	46	51
Alleinstehend	260	45	215	23	39	51	102
Zusammen ...	471	45	426	89	87	97	153
Bevölkerung mit portugiesischer Bezugsperson							
Verheiratet zusammenlebend	59	X	59	16	21	16	5
Alleinstehend	63	13	50	8	16	17	9
Zusammen ...	122	13	109	24	38	33	14
Bevölkerung mit spanischer Bezugsperson							
Verheiratet zusammenlebend	56	X	56	23	12	16	5
Alleinstehend	64	19	45	8	9	19	9
Zusammen ...	119	19	100	31	21	34	15
Bevölkerung mit türkischer Bezugsperson							
Verheiratet zusammenlebend	1 143	X	1 143	208	274	336	325
Alleinstehend	1 237	94	1 143	54	193	368	528
Zusammen ...	2 380	94	2 286	262	468	704	852
Bevölkerung mit einer Bezugsperson aus den übrigen Ländern							
Verheiratet zusammenlebend	1 217	X	1 217	397	324	319	177
Alleinstehend	1 631	459	1 172	199	261	362	350
Zusammen ...	2 847	459	2 389	595	585	681	527
Bevölkerung mit einer Bezugsperson aus den EU - Ländern ²⁾							
Verheiratet zusammenlebend	898	X	898	289	245	258	107
Alleinstehend	1 046	265	781	123	193	281	184
Zusammen ...	1 944	265	1 679	412	438	538	291

*) Ergebnis des Mikrozensus. - Bevölkerung in Privathaushalten.

¹⁾ Serbien/Montenegro.

²⁾ Belgien, Dänemark, Finnland, Frankreich, Griechenland, Großbritannien und Nordirland, Irland, Italien, Luxemburg, Niederlande, Österreich, Portugal, Schweden, Spanien.

2 Privathaushalte
2.28 Bevölkerung in Privathaushalten im April 1999 nach Ländern und Familienstand*)
1 000

Land	Insgesamt	Verheiratet zusammen- lebend	Allein- stehend	Davon			
				ledig	verheiratet getrennt- lebend	verwitwet	geschieden
Männlich							
Baden-Württemberg	5 119	2 488	2 630	2 236	89	123	182
Bayern	5 989	2 921	3 068	2 604	108	143	214
Berlin	1 640	667	973	774	53	38	109
Berlin-West	1 004	417	587	464	34	25	64
Berlin-Ost	636	250	386	310	19	12	44
Brandenburg	1 263	606	657	545	17	31	64
Bremen	316	140	177	140	7	9	21
Hamburg	818	344	474	387	23	20	45
Hessen	2 959	1 477	1 482	1 240	53	78	110
Mecklenburg-Vorpommern	871	405	466	387	12	24	43
Niedersachsen	3 838	1 917	1 921	1 623	53	104	140
Nordrhein-Westfalen	8 678	4 369	4 308	3 599	155	225	330
Rheinland-Pfalz	1 988	1 005	983	825	33	57	69
Saarland	510	261	248	200	8	17	24
Sachsen	2 152	1 083	1 069	876	25	63	105
Sachsen-Anhalt	1 277	645	632	513	14	40	64
Schleswig-Holstein	1 350	674	677	556	24	35	62
Thüringen	1 180	592	588	487	11	35	55
Deutschland	39 948	19 594	20 353	16 991	683	1 043	1 637
Nachrichtlich							
Früheres Bundesgebiet	32 569	16 014	16 556	13 873	585	836	1 261
Neue Länder und Berlin-Ost	7 379	3 581	3 798	3 118	98	206	375
Weiblich							
Baden-Württemberg	5 379	2 488	2 890	1 949	86	594	261
Bayern	6 250	2 921	3 329	2 224	95	705	305
Berlin	1 756	667	1 089	668	52	191	178
Berlin-West	1 107	417	690	412	37	135	107
Berlin-Ost	649	250	399	256	15	56	71
Brandenburg	1 333	606	727	457	20	154	96
Bremen	350	140	211	123	8	47	33
Hamburg	889	344	545	343	23	107	71
Hessen	3 107	1 477	1 630	1 049	52	361	168
Mecklenburg-Vorpommern	924	405	519	334	12	110	64
Niedersachsen	4 024	1 917	2 107	1 358	56	499	194
Nordrhein-Westfalen	9 260	4 369	4 891	3 136	154	1 139	462
Rheinland-Pfalz	2 070	1 005	1 066	669	34	264	99
Saarland	553	261	292	169	11	84	27
Sachsen	2 329	1 083	1 246	758	29	306	154
Sachsen-Anhalt	1 378	645	733	441	16	186	90
Schleswig-Holstein	1 440	674	767	486	23	178	80
Thüringen	1 262	592	670	417	15	162	76
Deutschland	42 304	19 594	22 709	14 579	686	5 086	2 359
Nachrichtlich							
Früheres Bundesgebiet	34 430	16 014	18 416	11 917	579	4 113	1 808
Neue Länder und Berlin-Ost	7 874	3 581	4 293	2 662	107	973	551
Insgesamt							
Baden-Württemberg	10 497	4 977	5 521	4 186	175	717	443
Bayern	12 239	5 843	6 396	4 827	202	848	519
Berlin	3 396	1 334	2 062	1 442	105	228	287
Berlin-West	2 111	834	1 277	875	71	160	171
Berlin-Ost	1 285	500	785	567	34	68	116
Brandenburg	2 596	1 212	1 384	1 002	37	185	160
Bremen	667	279	388	263	16	56	53
Hamburg	1 707	688	1 019	730	46	127	116
Hessen	6 066	2 953	3 112	2 289	105	440	278
Mecklenburg-Vorpommern	1 795	811	984	720	24	134	107
Niedersachsen	7 862	3 835	4 027	2 980	110	604	334
Nordrhein-Westfalen	17 938	8 739	9 199	6 735	309	1 364	792
Rheinland-Pfalz	4 058	2 009	2 049	1 494	67	320	169
Saarland	1 063	523	540	369	19	101	52
Sachsen	4 480	2 165	2 316	1 634	53	370	259
Sachsen-Anhalt	2 655	1 290	1 364	954	31	226	154
Schleswig-Holstein	2 791	1 348	1 443	1 042	46	213	142
Thüringen	2 442	1 184	1 258	904	26	197	131
Deutschland	82 251	39 189	43 063	31 570	1 369	6 128	3 995
Nachrichtlich							
Früheres Bundesgebiet	66 999	32 027	34 972	25 790	1 164	4 949	3 069
Neue Länder und Berlin-Ost	15 253	7 162	8 091	5 780	205	1 179	926

*) Ergebnis des Mikrozensus - Bevölkerung in Privathaushalten

2 Privathaushalte
2.29 Bevölkerung in Privathaushalten im April 1999 nach Haushaltsgröße, Altersgruppen und Ländern *)
1 000

Land	Insgesamt	Alter von bis unter ... Jahren						
		unter 20	20 - 30	30 - 40	40 - 50	50 - 60	60 - 70	70 und mehr
In Einpersonenhaushalten								
Baden-Württemberg	1 711	21	312	285	172	185	230	507
Bayern	1 930	23	337	341	201	223	264	542
Berlin	855	8	158	172	112	115	103	187
Berlin-West	563	5	86	110	78	82	67	134
Berlin-Ost	292	/	71	62	34	33	36	53
Brandenburg	341	/	51	49	33	39	64	101
Bremen	160	/	24	28	20	20	23	43
Hamburg	450	6	81	97	55	56	49	105
Hessen	953	6	152	176	109	114	121	276
Mecklenburg-Vorpommern	255	/	45	32	26	31	43	74
Niedersachsen	1 251	12	203	208	123	133	185	387
Nordrhein-Westfalen	2 940	19	470	492	306	304	433	916
Rheinland-Pfalz	589	/	92	88	60	64	87	195
Saarland	193	/	26	27	21	21	29	68
Sachsen	689	7	96	81	64	71	113	257
Sachsen-Anhalt	384	/	52	48	33	41	64	140
Schleswig-Holstein	455	/	74	69	45	57	67	141
Thüringen	330	/	43	38	32	33	57	123
Deutschland	13 485	128	2 217	2 231	1 411	1 505	1 930	4 064
Nachrichtlich:								
Früheres Bundesgebiet	11 194	102	1 858	1 920	1 190	1 257	1 553	3 315
Neue Länder und Berlin-Ost	2 290	25	360	310	221	248	377	749
In Mehrpersonenhaushalten								
Baden-Württemberg	8 786	2 345	987	1 414	1 299	1 154	959	628
Bayern	10 309	2 628	1 184	1 721	1 536	1 372	1 101	767
Berlin	2 541	639	289	432	385	371	281	145
Berlin-West	1 548	384	168	255	230	243	172	96
Berlin-Ost	993	255	121	177	155	128	108	49
Brandenburg	2 255	567	241	372	380	293	268	134
Bremen	507	123	58	77	69	74	63	43
Hamburg	1 258	311	150	214	176	181	132	94
Hessen	5 113	1 259	554	846	762	700	565	427
Mecklenburg-Vorpommern	1 540	398	161	244	256	196	193	92
Niedersachsen	6 611	1 673	709	1 066	964	891	789	518
Nordrhein-Westfalen	14 998	3 756	1 665	2 438	2 213	1 975	1 801	1 149
Rheinland-Pfalz	3 470	847	379	564	547	457	396	281
Saarland	870	203	87	137	151	120	105	68
Sachsen	3 792	892	414	576	618	524	469	299
Sachsen-Anhalt	2 271	534	234	356	374	313	289	170
Schleswig-Holstein	2 336	577	225	387	343	341	280	184
Thüringen	2 112	512	239	332	353	286	242	149
Deutschland	68 767	17 264	7 577	11 175	10 428	9 245	7 930	5 148
Nachrichtlich:								
Früheres Bundesgebiet	55 804	14 106	6 167	9 118	8 291	7 507	6 362	4 255
Neue Länder und Berlin-Ost	12 962	3 158	1 410	2 057	2 137	1 739	1 569	893
Insgesamt								
Baden-Württemberg	10 497	2 366	1 299	1 699	1 471	1 338	1 189	1 135
Bayern	12 239	2 651	1 521	2 061	1 737	1 595	1 365	1 309
Berlin	3 396	648	446	603	497	486	384	332
Berlin-West	2 111	389	254	365	308	326	239	230
Berlin-Ost	1 285	259	192	238	188	161	145	102
Brandenburg	2 596	571	293	421	413	332	332	235
Bremen	667	124	82	105	90	94	86	85
Hamburg	1 707	317	231	311	231	237	182	199
Hessen	6 066	1 265	705	1 023	871	814	685	703
Mecklenburg-Vorpommern	1 795	402	206	277	282	227	236	166
Niedersachsen	7 862	1 686	912	1 274	1 088	1 024	973	906
Nordrhein-Westfalen	17 938	3 775	2 136	2 930	2 519	2 279	2 234	2 066
Rheinland-Pfalz	4 058	851	471	652	607	520	482	476
Saarland	1 063	204	113	164	172	141	134	135
Sachsen	4 480	899	510	657	682	594	582	556
Sachsen-Anhalt	2 655	538	287	405	407	355	353	311
Schleswig-Holstein	2 791	580	299	455	387	398	346	325
Thüringen	2 442	516	283	369	385	319	299	272
Deutschland	82 251	17 392	9 794	13 405	11 838	10 750	9 861	9 212
Nachrichtlich:								
Früheres Bundesgebiet	66 999	14 208	8 024	11 038	9 481	8 764	7 915	7 569
Neue Länder und Berlin-Ost	15 253	3 184	1 770	2 367	2 357	1 986	1 946	1 642

*) Ergebnis des Mikrozensus. - Bevölkerung in Privathaushalten

3 Familien

3 Familien
3.1 Familien im April 1999 nach Zahl und Altersgruppen der Kinder
sowie Familienstand der Bezugsperson *)

1 000

Familien ----- Zahl der Kinder in der Familie	Insgesamt	Ehepaare ohne im Haushalt lebende ledige Kinder	Ehepaare mit Kindern	Alleinerziehende*)										
				Männer					Frauen					
				zu- sammen	zu- sammen	ledig	verheiratet getrennt- lebend	verwitwet	ge- schieden	zu- sammen	ledig	verheiratet getrennt- lebend	verwitwet	ge- schieden
Insgesamt														
Familien	22 405	9 492	9 987	2 926	512	131	73	126	183	2 414	645	303	538	929
mit Kindern (ohne Altersbegrenzung)														
Familien	12 913	X	9 987	2 926	512	131	73	126	183	2 414	645	303	538	929
davon:														
mit 1 Kind	6 530	X	4 529	2 001	379	103	49	93	134	1 622	507	157	409	548
mit 2 Kindern	4 801	X	4 073	728	112	24	18	28	41	616	110	111	101	295
mit 3 Kindern	1 223	X	1 070	152	16	/	/	/	6	136	21	25	22	68
mit 4 Kindern	265	X	232	34	/	/	/	/	/	31	5	7	5	13
mit 5 Kindern u. m.	95	X	84	10	/	/	/	/	/	9	/	/	/	/
Kinder	21 395	X	17 289	4 107	672	164	102	165	241	3 435	818	495	702	1 420
und zwar:														
mit Kindern unter 3 Jahren														
Familien	2 105	X	1 727	379	77	60	5	/	10	302	205	38	6	53
Kinder ²⁾	2 299	X	1 899	399	82	63	6	/	11	318	214	42	6	56
Alle Kinder ²⁾	3 807	X	3 239	568	101	75	7	/	15	467	271	66	14	116
mit Kindern unter 6 Jahren														
Familien	3 584	X	2 918	666	115	80	11	/	20	551	318	86	16	132
mit 1 Kind	2 707	X	2 128	579	101	70	9	/	18	478	279	70	13	115
mit 2 Kindern u. m.	877	X	790	87	14	10	/	/	/	73	39	16	/	16
Kinder ²⁾	4 550	X	3 788	761	129	91	13	/	22	632	360	104	18	150
Alle Kinder ²⁾	6 628	X	5 598	1 031	157	102	18	7	30	874	424	153	36	261
mit Kindern unter 10 Jahren														
Familien	5 548	X	4 441	1 108	172	100	20	9	43	935	444	156	35	301
davon:														
mit 1 Kind	3 508	X	2 639	869	140	83	15	8	34	729	367	107	25	230
mit 2 Kindern	1 697	X	1 493	204	29	16	/	/	8	176	66	41	8	61
mit 3 Kindern u. m.	343	X	308	34	/	/	/	/	/	30	11	7	/	11
Kinder ²⁾	7 993	X	6 606	1 387	209	120	26	10	53	1 178	533	213	46	386
Alle Kinder ²⁾	10 406	X	8 670	1 735	245	128	33	16	68	1 491	586	279	73	552
mit Kindern unter 15 Jahren														
Familien	7 959	X	6 313	1 646	252	114	37	21	80	1 394	553	218	81	542
davon:														
mit 1 Kind	4 364	X	3 199	1 165	191	90	26	16	59	974	441	125	55	353
mit 2 Kindern	2 807	X	2 421	386	51	20	8	/	18	335	92	75	19	150
mit 3 Kindern	627	X	552	76	8	/	/	/	/	68	16	13	6	32
mit 4 Kindern u. m.	161	X	141	20	/	/	/	/	/	18	/	/	/	8
Kinder ²⁾	12 559	X	10 310	2 249	324	141	50	27	107	1 925	691	334	115	784
Alle Kinder ²⁾	14 742	X	12 191	2 550	359	145	58	36	120	2 191	717	383	155	935
mit Kindern unter 18 Jahren														
Familien	9 312	X	7 364	1 949	312	119	47	32	114	1 636	593	252	114	677
davon:														
mit 1 Kind	4 767	X	3 452	1 315	231	93	33	22	83	1 084	467	137	71	408
mit 2 Kindern	3 461	X	2 962	498	68	22	11	9	25	430	101	89	32	208
mit 3 Kindern	843	X	738	105	10	/	/	/	/	95	19	19	9	48
mit 4 Kindern	181	X	159	23	/	/	/	/	/	21	/	6	/	9
mit 5 Kindern u. m.	61	X	53	8	/	/	/	/	/	7	/	/	/	/
Kinder ²⁾	15 281	X	12 522	2 759	410	150	66	44	150	2 349	751	401	172	1 025
Alle Kinder ²⁾	16 877	X	13 915	2 962	438	151	72	54	162	2 523	761	432	208	1 122
mit Kindern unter 27 Jahren														
Familien	11 734	X	9 276	2 458	430	128	66	67	169	2 028	631	290	240	868
davon:														
mit 1 Kind	5 634	X	4 025	1 609	312	100	44	45	122	1 297	495	147	156	499
mit 2 Kindern	4 571	X	3 907	664	100	24	17	19	39	564	109	108	63	284
mit 3 Kindern	1 178	X	1 034	143	15	/	/	/	6	128	20	25	16	67
mit 4 Kindern	258	X	226	32	/	/	/	/	/	29	5	7	/	13
mit 5 Kindern u. m.	92	X	83	10	/	/	/	/	/	8	/	/	/	/
Kinder ²⁾	19 864	X	16 316	3 548	573	160	95	94	224	2 974	802	477	350	1 345
Alle Kinder ²⁾	20 091	X	16 500	3 591	582	161	96	99	226	3 009	803	480	372	1 353

*) Ergebnis des Mikrozensus - Bevölkerung am Familienwohnsitz
 Als Alleinerziehende zählen auch Väter und Mütter mit volljährigen Kindern
 *) Einschl. der Alleinerziehenden, die Partner in einer nichtehelichen Lebensgemeinschaft sind

*) Kinder der jeweiligen Altersgruppen
 *) Kinder aller Altersgruppen, die in der betreffenden Familie leben

3 Familien
3.2 Familien im April 1999 nach Zahl und Altersgruppen der Kinder
sowie Familienstand der Bezugsperson *)

1 000

Familien Zahl der Kinder in der Familie	Insgesamt	Ehepaare ohne im Haushalt lebende ledige Kinder	Ehepaare mit Kindern	Alleinerziehende ^{*)}										
				zu- sammen	Männer					Frauen				
					zu- sammen	ledig	verheiratet getrennt- lebend	verwitwet	ge- schieden	zu- sammen	ledig	verheiratet getrennt- lebend	verwitwet	ge- schieden
Insgesamt														
Familien	22 405	9 492	9 987	2 926	512	131	73	126	183	2 414	645	303	538	929
und zwar:														
mit Kindern von 3 bis unter 6 Jahren														
Familien	2 069	X	1 730	339	45	26	6	/	10	294	138	57	11	88
Kinder ^{*)}	2 251	X	1 889	362	48	28	7	/	11	314	146	62	12	94
Alle Kinder ^{*)}	4 293	X	3 698	595	74	40	13	/	17	521	214	109	26	172
mit Kindern von 6 bis unter 10 Jahren														
Familien	2 978	X	2 415	563	71	27	12	6	27	492	162	96	25	209
Kinder ^{*)}	3 444	X	2 818	626	79	29	13	6	31	547	173	109	28	236
Alle Kinder ^{*)}	6 451	X	5 435	1 016	122	41	23	11	47	894	250	191	55	398
mit Kindern von 10 bis unter 15 Jahren														
Familien	3 778	X	3 039	739	101	19	21	14	47	638	144	101	58	335
davon:														
mit 1 Kind	3 048	X	2 423	625	88	16	18	13	41	538	130	82	49	277
mit 2 Kindern u m	730	X	616	114	13	/	/	/	6	101	14	19	9	59
Kinder ^{*)}	4 566	X	3 704	862	116	22	24	16	54	746	158	121	69	398
Alle Kinder ^{*)}	8 062	X	6 721	1 341	169	31	36	26	76	1 172	220	205	117	630
mit Kindern von 15 bis unter 18 Jahren														
Familien	2 509	X	2 033	476	80	8	15	16	41	396	57	62	52	225
davon:														
mit 1 Kind	2 302	X	1 860	442	74	7	14	14	39	368	55	57	47	209
mit 2 Kindern u m	207	X	174	33	6	/	/	/	/	28	/	5	5	16
Kinder ^{*)}	2 721	X	2 212	510	86	8	16	18	44	424	60	67	57	241
Alle Kinder ^{*)}	5 237	X	4 384	853	128	12	27	29	61	725	88	122	101	414
mit Kindern von 18 bis unter 27 Jahren														
Familien	3 740	X	3 058	683	143	10	24	43	66	540	47	65	152	277
davon:														
mit 1 Kind	2 965	X	2 381	585	124	10	20	36	58	461	43	54	127	236
mit 2 Kindern	712	X	622	90	17	/	/	6	7	73	/	9	23	38
mit 3 Kindern u.m	62	X	54	8	/	/	/	/	/	6	/	/	/	/
Kinder ^{*)}	4 583	X	3 794	789	163	11	29	50	74	626	51	76	179	320
Alle Kinder ^{*)}	6 564	X	5 516	1 047	201	13	37	64	88	846	65	114	230	436
mit Kindern von 27 Jahren und älter														
Familien	1 390	X	883	507	90	/	7	63	16	417	15	16	317	70
Kinder ^{*)}	1 532	X	973	559	99	/	8	71	17	460	16	18	352	75
Alle Kinder ^{*)}	1 791	X	1 183	607	109	/	10	76	19	498	17	21	375	85

^{*)} Ergebnis des Mikrozensus - Bevölkerung am Familienwohnsitz.
 Als Alleinerziehende zählen auch Väter und Mutter mit volljährigen Kindern
^{*)} Einschl. der Alleinerziehenden, die Partner in einer nichtehelichen
 Lebensgemeinschaft sind.

^{*)} Kinder der jeweiligen Altersgruppen.
^{*)} Kinder aller Altersgruppen, die in der betreffenden Familie leben.

3 Familien
3.4 Familien im April 1999 nach ausgewählten Staatsangehörigkeiten
der Bezugsperson und Zahl der Kinder*)
1 000

Ehepaare ----- Alleinerziehende¹)	Insgesamt	Ohne im Haushalt lebende ledige Kinder	Mit ... Kind(ern)					Kinder
			zusammen	1	2	3	4 und mehr	
Insgesamt								
Familien insgesamt	22 405	9 492	12 913	6 530	4 801	1 223	360	21 395
Ehepaare	19 479	9 492	9 987	4 529	4 073	1 070	316	17 289
Alleinerziehende	2 926	X	2 926	2 001	728	152	44	4 107
mit deutscher Bezugsperson								
Familien zusammen	20 538	9 002	11 536	5 968	4 293	1 015	260	18 734
Ehepaare	17 811	9 002	8 809	4 084	3 622	880	223	14 946
Alleinerziehende	2 727	X	2 727	1 884	671	135	37	3 789
mit ausländischer Bezugsperson								
Familien zusammen	1 867	490	1 377	562	507	208	100	2 661
Ehepaare	1 668	490	1 178	445	450	191	92	2 343
Alleinerziehende	199	X	199	117	57	17	8	318
mit einer Bezugsperson aus den EU-Ländern²)								
Familien zusammen	513	156	357	161	143	42	11	621
Ehepaare	456	156	300	125	126	38	10	538
Alleinerziehende	57	X	57	36	16	/	/	83
darunter:								
mit griechischer Bezugsperson								
Familien zusammen	110	29	81	39	31	10	/	138
Ehepaare	100	29	71	32	29	9	/	124
Alleinerziehende	10	X	10	7	/	/	/	15
mit italienischer Bezugsperson								
Familien zusammen	190	48	142	56	59	21	6	262
Ehepaare	173	48	125	47	53	20	6	236
Alleinerziehende	16	X	16	9	6	/	/	26
mit portugiesischer Bezugsperson								
Familien zusammen	34	9	25	13	9	/	/	39
Ehepaare	29	9	20	11	7	/	/	31
Alleinerziehende	5	X	5	/	/	/	/	8
mit spanischer Bezugsperson								
Familien zusammen	33	12	21	9	9	/	/	36
Ehepaare	29	12	17	6	8	/	/	30
Alleinerziehende	/	X	/	/	/	/	/	6
mit einer Bezugsperson aus den übrigen Ländern								
Familien zusammen	1 354	334	1 020	401	365	166	89	2 040
Ehepaare	1 212	334	878	320	324	152	82	1 805
Alleinerziehende	143	X	143	82	41	14	6	235
darunter:								
mit jugoslawischer Bezugsperson³)								
Familien zusammen	129	42	88	34	28	14	11	185
Ehepaare	114	42	72	25	24	13	10	160
Alleinerziehende	15	/	15	9	/	/	/	26
mit türkischer Bezugsperson								
Familien zusammen	632	126	506	174	188	100	44	1 051
Ehepaare	583	126	457	151	170	93	43	966
Alleinerziehende	49	X	49	23	18	7	/	85

^{*)} Ergebnis des Mikrozensus.- Bevölkerung am Familienwohnsitz.

¹⁾ Als Alleinerziehende zählen auch Väter und Mütter mit volljährigen Kindern.- Einschl. der Alleinerziehenden, die Partner in einer nichtehelichen Lebensgemeinschaft sind.

²⁾ Belgien, Dänemark, Finnland, Frankreich, Griechenland, Großbritannien und Nordirland, Irland, Italien, Luxemburg, Niederlande, Österreich, Portugal, Schweden, Spanien.

³⁾ Serbien/Montenegro.

3 Familien
3.5 Familien im April 1999 nach Familienstand und Altersgruppen der Bezugsperson*)
1 000

Familienstand der Bezugsperson	Insgesamt	Alter der Bezugsperson von ... bis unter ... Jahren									
		unter 25	25 - 30	30 - 35	35 - 40	40 - 45	45 - 50	50 - 55	55 - 60	60 - 65	65 und mehr
Insgesamt											
Ehepaare	19 479	143	685	1 663	2 146	2 139	2 134	1 861	2 384	2 272	4 054
Alleinerziehende	2 926	113	256	441	521	442	345	192	163	133	319
Insgesamt ...	22 405	256	941	2 104	2 666	2 582	2 479	2 053	2 547	2 405	4 373
ohne im Haushalt lebende ledige Kinder											
Ehepaare	9 492	68	230	361	289	287	470	771	1 553	1 798	3 667
mit Kindern (ohne Altersbegrenzung)											
Ehepaare	9 987	76	456	1 302	1 857	1 853	1 664	1 090	831	473	387
Alleinerziehende Männer	512	11	32	58	75	77	75	49	47	33	56
davon:											
ledig	131	10	25	36	28	14	8	/	/	/	/
verheiratet getrenntlebend	73	/	/	6	13	13	14	10	7	/	/
verwitwet	126	/	/	/	/	9	12	14	18	19	48
geschieden	183	/	/	15	29	41	41	22	19	8	/
Alleinerziehende Frauen	2 414	102	224	383	446	366	270	143	116	101	264
davon:											
ledig	645	84	142	168	124	67	33	11	/	/	8
verheiratet getrenntlebend	303	12	30	58	74	57	36	15	10	/	6
verwitwet	538	/	/	12	25	39	52	47	56	70	233
geschieden	929	5	48	146	223	203	149	70	45	23	17
Zusammen ...	12 913	189	712	1 743	2 378	2 295	2 009	1 282	994	607	706
darunter:											
mit Kindern unter 18 Jahren											
Ehepaare	7 364	76	455	1 299	1 841	1 696	1 164	512	227	68	26
Alleinerziehende Männer	312	11	32	57	73	61	44	19	9	/	/
davon:											
ledig	119	10	25	36	27	11	6	/	/	/	/
verheiratet getrenntlebend	47	/	/	6	12	11	8	/	/	/	/
verwitwet	32	/	/	/	/	8	8	5	/	/	/
geschieden	114	/	/	15	28	31	23	8	/	/	/
Alleinerziehende Frauen	1 636	102	224	383	428	291	139	46	12	/	9
davon:											
ledig	593	84	142	168	120	54	19	/	/	/	/
verheiratet getrenntlebend	252	12	30	58	72	47	23	6	/	/	/
verwitwet	114	/	/	12	24	29	23	11	/	/	5
geschieden	677	5	48	146	213	160	74	23	5	/	/
Zusammen ...	9 312	189	711	1 740	2 342	2 048	1 346	577	248	77	38

*) Ergebnis des Mikrozensus.- Bevölkerung am Familienwohnsitz.- Als Alleinerziehende zählen auch Väter und Mütter mit volljährigen Kindern.- Einschl.: der Alleinerziehenden, die Partner in einer nicht-ehehlichen Lebensgemeinschaft sind.

3 Familien
3.6 Familien mit Kindern im April 1999 nach Gemeindegrößenklassen*)
1 000

Familien		Insgesamt	Familien in Gemeinden von ... bis unter ... Einwohnern							
Zahl der Kinder in der Familie	unter		5 000	10 000	20 000	50 000	100 000	200 000	500 000	
	5 000		10 000	20 000	50 000	100 000	200 000	500 000	und mehr	
mit Kindern (ohne Altersbegrenzung)										
Familien	12 913	2 492	1 528	1 981	2 302	1 088	843	1 098	1 582	
davon:										
mit 1 Kind	6 530	1 177	731	973	1 155	564	444	622	865	
2 Kindern	4 801	988	593	746	865	397	299	370	543	
3 Kindern	1 223	255	166	201	216	97	74	84	131	
4 Kindern und mehr	360	73	38	61	66	31	26	22	44	
Kinder	21 395	4 237	2 580	3 341	3 822	1 786	1 380	1 711	2 539	
mit Kindern unter 3 Jahren										
Familien	2 105	354	239	325	376	182	146	189	294	
davon:										
mit 1 Kind	1 919	322	219	296	341	166	132	172	271	
2 Kindern und mehr	186	32	20	29	36	16	14	17	24	
Kinder¹)	2 299	387	260	356	412	198	161	207	319	
Alle Kinder²)	3 807	666	436	601	676	327	267	320	514	
mit Kindern unter 6 Jahren										
Familien	3 584	616	409	554	643	305	249	310	497	
davon:										
mit 1 Kind	2 707	461	307	408	487	233	186	241	383	
2 Kindern	795	142	92	132	141	65	57	62	104	
3 Kindern und mehr	82	13	10	14	15	7	6	7	10	
Kinder¹)	4 550	786	522	715	814	384	320	387	621	
Alle Kinder²)	6 628	1 183	768	1 051	1 188	555	460	539	886	
mit Kindern unter 15 Jahren										
Familien	7 959	1 474	918	1 215	1 414	679	529	687	1 042	
davon:										
mit 1 Kind	4 364	791	481	637	759	383	295	412	606	
2 Kindern	2 807	533	337	445	512	232	185	219	343	
3 Kindern	627	119	84	104	115	50	38	46	73	
4 Kindern und mehr	161	31	16	29	28	14	12	10	21	
Kinder¹)	12 559	2 352	1 475	1 966	2 247	1 056	831	1 031	1 601	
Alle Kinder²)	14 742	2 834	1 734	2 315	2 633	1 237	970	1 183	1 837	
mit Kindern unter 18 Jahren										
Familien	9 312	1 736	1 078	1 413	1 652	797	616	815	1 206	
davon:										
mit 1 Kind	4 767	846	526	685	831	422	321	468	668	
2 Kindern	3 461	676	419	544	627	288	223	272	412	
3 Kindern	843	168	108	142	151	67	52	60	95	
4 Kindern und mehr	242	46	25	43	42	21	19	15	31	
Kinder¹)	15 281	2 906	1 796	2 387	2 724	1 289	1 007	1 258	1 914	
Alle Kinder²)	16 877	3 261	1 997	2 629	3 011	1 425	1 103	1 371	2 080	
mit Kindern von 18 Jahren und älter										
Familien	4 950	1 055	616	771	891	407	310	382	518	
davon:										
mit 1 Kind	3 904	810	468	607	704	324	252	318	422	
2 Kindern	940	218	131	147	170	76	53	59	87	
3 Kindern	95	24	15	16	17	6	/	/	8	
4 Kindern und mehr	11	/	/	/	/	/	/	/	/	
Kinder¹)	6 115	1 330	783	954	1 099	497	373	453	626	
Alle Kinder²)	7 935	1 720	1 001	1 236	1 429	660	486	580	823	

*) Ergebnis des Mikrozensus - Bevölkerung am Familienwohnsitz.-
 Als Alleinerziehende zählen auch Väter und Mütter mit voll-
 jährigen Kindern.- Einschl. der Alleinerziehenden, die Partner in
 einer nichtehelichen Lebensgemeinschaft sind.

¹⁾ Kinder der jeweiligen Altersgruppe.

²⁾ Kinder aller Altersgruppen, die in den betreffenden
 Familien leben.

3 Familien
3.7 Familien im April 1999 nach Ländern*)
1 000

Land	Insgesamt	Ohne im Haushalt lebende ledige Kinder	Mit ... Kind(ern)						Kinder
			zusammen	1	2	3	4	5 und mehr	
Ehepaare									
Baden-Württemberg	2 471	1 116	1 354	546	577	175	44	13	2 469
Bayern.....	2 886	1 294	1 592	678	677	188	38	11	2 810
Berlin	662	370	292	144	116	24	/	/	489
Berlin-West	414	235	179	86	70	18	/	/	310
Berlin-Ost	248	136	113	58	46	6	/	/	179
Brandenburg	603	294	309	152	132	21	/	/	497
Bremen	139	79	60	27	25	5	/	/	107
Hamburg	343	188	155	68	66	17	/	/	271
Hessen	1 467	723	744	335	307	79	15	8	1 292
Mecklenburg-Vorpommern	405	197	208	96	92	15	/	/	346
Niedersachsen	1 911	941	970	428	396	112	23	11	1 712
Nordrhein-Westfalen	4 362	2 183	2 178	988	852	258	60	21	3 823
Rheinland-Pfalz	998	469	529	249	208	56	12	/	901
Saarland	260	129	131	71	46	11	/	/	211
Sachsen	1 080	558	521	276	204	35	5	/	819
Sachsen-Anhalt	644	329	315	167	122	20	/	/	498
Schleswig-Holstein	657	346	312	142	127	34	8	/	537
Thüringen	592	275	317	163	126	23	/	/	508
Deutschland ...	19 479	9 492	9 987	4 529	4 073	1 070	232	84	17 289
Nachrichtlich:									
Früheres Bundesgebiet	15 908	7 703	8 205	3 617	3 351	951	210	76	14 442
Neue Länder und Berlin-Ost	3 572	1 789	1 783	912	722	119	21	8	2 846
Alleinerziehende*)									
Baden-Württemberg	315	X	315	209	85	16	/	/	447
Bayern.....	383	X	383	267	92	20	/	/	530
Berlin	178	X	178	124	43	8	/	/	247
Berlin-West	98	X	98	68	23	/	/	/	138
Berlin-Ost	80	X	80	56	20	/	/	/	109
Brandenburg	149	X	149	101	39	9	/	/	210
Bremen	30	X	30	20	7	/	/	/	42
Hamburg	68	X	68	46	18	/	/	/	97
Hessen	192	X	192	131	47	10	/	/	268
Mecklenburg-Vorpommern	100	X	100	62	29	7	/	/	148
Niedersachsen	243	X	243	165	62	12	/	/	341
Nordrhein-Westfalen	538	X	538	362	134	32	8	/	772
Rheinland-Pfalz	136	X	136	97	31	7	/	/	186
Saarland	35	X	35	26	8	/	/	/	47
Sachsen	222	X	222	154	54	10	/	/	306
Sachsen-Anhalt	127	X	127	90	29	6	/	/	176
Schleswig-Holstein	99	X	99	70	22	6	/	/	138
Thüringen	112	X	112	78	28	/	/	/	153
Deutschland ...	2 926	X	2 926	2 001	728	152	34	10	4 107
Nachrichtlich:									
Früheres Bundesgebiet	2 137	X	2 137	1 461	528	114	25	8	3 005
Neue Länder und Berlin-Ost	789	X	789	540	199	39	9	/	1 102
Insgesamt									
Baden-Württemberg	2 785	1 116	1 669	755	662	191	48	14	2 917
Bayern.....	3 269	1 294	1 975	945	769	209	41	12	3 340
Berlin	840	370	470	268	159	32	7	/	736
Berlin-West	512	235	278	154	92	22	5	/	447
Berlin-Ost	328	136	192	114	66	9	/	/	289
Brandenburg	752	294	459	252	171	30	/	/	706
Bremen	169	79	90	47	33	7	/	/	149
Hamburg	411	188	223	114	84	20	/	/	367
Hessen	1 659	723	935	466	354	89	18	9	1 560
Mecklenburg-Vorpommern	505	197	308	159	121	22	/	/	494
Niedersachsen	2 154	941	1 213	593	458	124	25	12	2 054
Nordrhein-Westfalen	4 900	2 183	2 716	1 350	986	290	68	23	4 595
Rheinland-Pfalz	1 134	469	665	346	239	63	13	/	1 087
Saarland	295	129	167	97	54	12	/	/	258
Sachsen	1 301	558	743	430	258	45	7	/	1 126
Sachsen-Anhalt	771	329	442	256	151	26	6	/	674
Schleswig-Holstein	756	346	411	212	148	39	10	/	675
Thüringen	703	275	429	241	154	27	5	/	660
Deutschland ...	22 405	9 492	12 913	6 530	4 801	1 223	265	95	21 395
Nachrichtlich:									
Früheres Bundesgebiet	18 044	7 703	10 341	5 078	3 879	1 065	235	84	17 447
Neue Länder und Berlin-Ost	4 361	1 789	2 572	1 452	922	158	30	10	3 948

*) Ergebnis des Mikrozensus.- Bevölkerung am Familienwohnsitz.
 *) Als Alleinerziehende zählen auch Väter und Mütter mit voll-

jährigen Kindern.- Einschl. der Alleinerziehenden, die Partner in einer nichtehelichen Lebensgemeinschaft sind.

3 Familien
3.8 Bevölkerung in Familien im April 1999 nach Familienstand und Altersgruppen*)
3.8.1 Insgesamt
1 000

Alter von ... bis unter ... Jahren	Insgesamt	Ehepaare ohne im Haushalt lebende ledige Kinder	In Familien mit ... Kind(ern)				
			zusammen	1	2	3	4 und mehr

Ledig

unter 25	19 479	X	19 479	5 297	9 079	3 542	1 562
25 - 35	1 832	X	1 832	1 166	512	123	139
35 - 45	626	X	626	477	117	23	32
45 - 55	171	X	171	143	24	/	13
55 - 65	48	X	48	45	/	/	8
65 - 75	11	X	11	10	/	/	/
75 und mehr	/	X	/	/	/	/	/
Zusammen ...	22 171	X	22 171	7 140	9 735	3 692	1 604

Verheiratet zusammenlebend

unter 25	519	231	288	203	73	11	/
25 - 35	5 507	1 257	4 250	1 892	1 822	426	24
35 - 45	8 874	1 192	7 682	2 391	3 825	1 105	110
45 - 55	8 017	2 991	5 026	2 503	1 892	492	275
55 - 65	8 897	6 776	2 122	1 545	461	97	360
65 - 75	5 208	4 695	512	436	64	10	269
75 und mehr	1 938	1 842	96	87	8	/	/
Zusammen ...	38 958	18 984	19 975	9 057	8 145	2 141	632

Verheiratet getrenntlebend

unter 25	13	X	13	9	/	/	/
25 - 35	97	X	97	50	36	7	/
35 - 45	157	X	157	73	63	16	/
45 - 55	74	X	74	47	22	/	6
55 - 65	26	X	26	20	5	/	6
65 - 75	6	X	6	5	/	/	/
75 und mehr	/	X	/	/	/	/	/
Zusammen ...	375	X	375	206	129	29	11

Verwitwet

unter 25	/	X	/	/	/	/	/
25 - 35	17	X	17	8	6	/	/
35 - 45	77	X	77	33	33	8	/
45 - 55	125	X	125	78	38	8	/
55 - 65	163	X	163	133	26	/	/
65 - 75	151	X	151	130	18	/	/
75 und mehr	129	X	129	121	8	/	/
Zusammen ...	663	X	663	502	129	25	7

Geschieden

unter 25	6	X	6	/	/	/	/
25 - 35	213	X	213	116	73	19	/
35 - 45	497	X	497	265	178	43	5
45 - 55	282	X	282	200	69	12	11
55 - 65	94	X	94	78	14	/	11
65 - 75	14	X	14	12	/	/	6
75 und mehr	6	X	6	6	/	/	/
Zusammen ...	1 112	X	1 112	682	336	75	19

Insgesamt

unter 25	20 016	231	19 786	5 513	9 157	3 553	1 563
25 - 35	7 666	1 257	6 408	3 232	2 449	577	164
35 - 45	10 230	1 192	9 038	3 239	4 216	1 195	151
45 - 55	8 670	2 991	5 679	2 971	2 043	519	307
55 - 65	9 228	6 776	2 453	1 820	509	103	388
65 - 75	5 390	4 695	695	594	84	13	285
75 und mehr	2 080	1 842	238	220	17	/	/
Insgesamt ...	63 280	18 984	44 296	17 588	18 475	5 961	2 272

*) Ergebnis des Mikrozensus.- Bevölkerung am Familienwohnsitz.

3 Familien
3.8 Bevölkerung in Familien im April 1999 nach Familienstand und Altersgruppen*)
3.8.2 Männlich
1 000

Alter von ... bis unter ... Jahren	Insgesamt	Ehepaare ohne im Haushalt lebende ledige Kinder	In Familien mit ... Kind(ern)				
			zusammen	1	2	3	4 und mehr

Ledig							
unter 25	10 120	X	10 120	2 767	4 714	1 848	791
25 - 35	1 120	X	1 120	699	325	78	78
35 - 45	340	X	340	261	63	13	18
45 - 55	93	X	93	77	13	/	7
55 - 65	26	X	26	24	/	/	/
65 - 75	/	X	/	/	/	/	/
75 und mehr	/	X	/	/	/	/	/
Zusammen ...	11 702	X	11 702	3 832	5 116	1 940	814

Verheiratet zusammenlebend							
unter 25	143	68	76	56	17	/	/
25 - 35	2 348	590	1 757	834	725	159	6
35 - 45	4 285	575	3 710	1 154	1 860	529	39
45 - 55	3 994	1 241	2 754	1 253	1 108	302	114
55 - 65	4 655	3 351	1 304	906	311	71	167
65 - 75	2 866	2 542	324	269	46	7	148
75 und mehr	1 187	1 124	63	57	5	/	/
Zusammen ...	19 479	9 492	9 987	4 529	4 073	1 070	316

Verheiratet getrenntlebend							
unter 25	/	X	/	/	/	/	/
25 - 35	8	X	8	6	/	/	/
35 - 45	26	X	26	16	8	/	/
45 - 55	24	X	24	16	6	/	/
55 - 65	11	X	11	8	/	/	/
65 - 75	/	X	/	/	/	/	/
75 und mehr	/	X	/	/	/	/	/
Zusammen ...	73	X	73	49	18	/	/

Verwitwet							
unter 25	/	X	/	/	/	/	/
25 - 35	/	X	/	/	/	/	/
35 - 45	13	X	14	6	7	/	/
45 - 55	26	X	26	14	9	/	/
55 - 65	37	X	37	30	7	/	/
65 - 75	29	X	29	24	/	/	/
75 und mehr	19	X	19	17	/	/	/
Zusammen ...	126	X	126	93	28	/	/

Geschieden							
unter 25	/	X	/	/	/	/	/
25 - 35	19	X	19	13	5	/	/
35 - 45	70	X	70	48	18	/	/
45 - 55	63	X	63	48	14	/	/
55 - 65	27	X	27	22	/	/	/
65 - 75	/	X	/	/	/	/	/
75 und mehr	/	X	/	/	/	/	/
Zusammen ...	183	X	183	134	41	6	/

Zusammen							
unter 25	10 264	68	10 197	2 824	4 731	1 851	791
25 - 35	3 497	590	2 906	1 553	1 057	238	84
35 - 45	4 735	575	4 159	1 486	1 954	547	58
45 - 55	4 199	1 241	2 959	1 408	1 151	308	122
55 - 65	4 757	3 351	1 405	989	327	73	173
65 - 75	2 904	2 542	361	300	51	8	151
75 und mehr	1 208	1 124	83	76	6	/	/
Zusammen ...	31 562	9 492	22 071	8 637	9 277	3 024	1 133

*) Ergebnis des Mikrozensus.- Bevölkerung am Familienwohnsitz.

3 Familien
3.8 Bevölkerung in Familien im April 1999 nach Familienstand und Altersgruppen*)
3.8.3 Weiblich
1 000

Alter von ... bis unter ... Jahren	Insgesamt	Ehepaare ohne im Haushalt lebende ledige Kinder	In Familien mit ... Kind(ern)				
			zusammen	1	2	3	4 und mehr
Ledig							
unter 25	9 359	X	9 359	2 529	4 365	1 693	772
25 - 35	712	X	712	467	187	45	61
35 - 45	286	X	286	216	55	11	14
45 - 55	78	X	78	66	10	/	7
55 - 65	22	X	22	20	/	/	/
65 - 75	8	X	8	7	/	/	/
75 und mehr	/	X	/	/	/	/	/
Zusammen ...	10 469	X	10 469	3 308	4 619	1 751	791
Verheiratet zusammenlebend							
unter 25	375	163	212	147	56	8	/
25 - 35	3 159	667	2 493	1 058	1 097	267	18
35 - 45	4 589	617	3 972	1 238	1 966	577	71
45 - 55	4 023	1 751	2 272	1 250	783	190	161
55 - 65	4 242	3 424	817	639	150	25	192
65 - 75	2 342	2 153	189	167	18	/	122
75 und mehr	750	717	33	30	/	/	/
Zusammen ...	19 479	9 492	9 987	4 529	4 073	1 070	316
Verheiratet getrenntlebend							
unter 25	12	X	12	9	/	/	/
25 - 35	88	X	88	44	34	7	/
35 - 45	131	X	131	57	55	14	/
45 - 55	51	X	51	31	15	/	5
55 - 65	15	X	15	12	/	/	6
65 - 75	/	X	/	/	/	/	/
75 und mehr	/	X	/	/	/	/	/
Zusammen ...	303	X	303	157	111	25	10
Verwitwet							
unter 25	/	X	/	/	/	/	/
25 - 35	15	X	15	6	6	/	/
35 - 45	64	X	64	27	27	8	/
45 - 55	100	X	100	63	29	6	/
55 - 65	126	X	126	103	20	/	/
65 - 75	122	X	122	106	13	/	/
75 und mehr	111	X	111	103	7	/	/
Zusammen ...	538	X	538	409	101	22	6
Geschieden							
unter 25	5	X	5	/	/	/	/
25 - 35	194	X	194	103	68	18	/
35 - 45	426	X	426	217	160	39	5
45 - 55	219	X	219	152	55	10	11
55 - 65	67	X	67	57	9	/	11
65 - 75	11	X	11	10	/	/	6
75 und mehr	6	X	6	6	/	/	/
Zusammen ...	929	X	929	548	295	68	18
Zusammen							
unter 25	9 752	163	9 589	2 689	4 425	1 703	773
25 - 35	4 169	667	3 502	1 679	1 392	339	81
35 - 45	5 495	617	4 879	1 754	2 262	648	93
45 - 55	4 471	1 751	2 720	1 562	892	211	185
55 - 65	4 472	3 424	1 048	831	182	30	215
65 - 75	2 486	2 153	333	294	34	5	134
75 und mehr	872	717	155	144	10	/	/
Zusammen ...	31 717	9 492	22 225	8 952	9 198	2 937	1 140

*) Ergebnis des Mikrozensus.- Bevölkerung am Familienwohnsitz.

3 Familien
3.9 Familien im April 1999 nach Beteiligung am Erwerbsleben und Stellung im Beruf der Bezugsperson*)
3.9.1 Familien insgesamt
1 000

Familien Zahl der Kinder in der Familie	Ins- gesamt	Erwerbspersonen									Nichterwerbspersonen		
		zu- sammen	Erwerbstätige						Erwerbs- lose	zu- sammen	dar. mit über- wiegen- dem Lebens- unterhalt durch Rente u. dgl.		
			zu- sammen	Selbständige		mith. Familien- angehörige		Beamte/ Beam- tinnen	Ange- stellte	Arbeiter/ Arbei- terinnen			
				zu- sammen	dar. außerhalb d. Land- u. Forstwirt- schaft	zu- sammen	dar. außerhalb d. Land- u. Forstwirt- schaft						
Insgesamt													
Familien	22 405	15 342	13 948	1 944	1 734	53	25	1 083	5 533	5 335	1 395	7 063	6 824
ohne im Haushalte lebende ledige Kinder													
Familien	9 492	4 238	3 786	618	576	27	13	308	1 491	1 343	452	5 254	5 176
mit Kindern (ohne Altersbegrenzung)													
Familien	12 913	11 104	10 162	1 326	1 158	27	12	775	4 042	3 992	943	1 809	1 648
davon:													
mit 1 Kind	6 530	5 219	4 726	562	515	15	7	323	2 012	1 814	494	1 311	1 217
2 Kindern	4 801	4 443	4 138	546	479	9	/	345	1 622	1 615	306	357	310
3 Kindern	1 223	1 125	1 027	170	130	/	/	88	336	431	98	98	84
4 Kindern und mehr	360	317	272	48	34	/	/	19	72	132	45	43	38
Kinder	21 395	18 873	17 265	2 371	2 009	41	19	1 358	6 573	6 922	1 609	2 522	2 269
mit Kindern unter 3 Jahren													
Familien	2 105	1 924	1 778	205	176	/	/	107	740	724	146	181	130
davon:													
mit 1 Kind	1 919	1 753	1 623	185	160	/	/	95	681	661	130	166	118
2 Kindern und mehr	186	171	156	21	17	/	/	12	59	63	15	16	12
Kinder ¹⁾	2 299	2 101	1 939	227	193	/	/	120	801	789	161	198	143
Alle Kinder ²⁾	3 807	3 476	3 179	392	328	/	/	190	1 242	1 352	297	331	253
mit Kindern unter 6 Jahren													
Familien	3 584	3 312	3 044	364	317	/	/	191	1 251	1 235	268	272	197
davon:													
mit 1 Kind	2 707	2 496	2 293	266	237	/	/	143	944	938	203	211	149
2 Kindern	795	742	687	90	73	/	/	43	284	270	54	54	42
3 Kindern und mehr	82	74	64	9	7	/	/	/	23	27	11	7	6
Kinder ¹⁾	4 550	4 209	3 864	473	404	/	/	244	1 582	1 561	345	341	250
Alle Kinder ²⁾	6 628	6 114	5 576	717	607	6	/	356	2 158	2 339	539	514	394
mit Kindern unter 15 Jahren													
Familien	7 959	7 458	6 844	833	734	8	6	490	2 761	2 752	614	502	381
davon:													
mit 1 Kind	4 364	4 073	3 720	419	381	/	/	256	1 561	1 480	353	291	218
2 Kindern	2 807	2 663	2 481	317	277	/	/	188	989	985	182	144	108
3 Kindern	627	582	526	78	61	/	/	38	179	231	55	46	37
4 Kindern und mehr	161	141	117	19	14	/	/	8	33	57	24	21	18
Kinder ¹⁾	12 559	11 749	10 759	1 365	1 178	12	8	780	4 214	4 389	991	810	627
Alle Kinder ²⁾	14 742	13 787	12 612	1 639	1 399	15	11	933	4 820	5 205	1 175	954	755
mit Kindern unter 18 Jahren													
Familien	9 312	8 713	8 000	991	875	10	7	588	3 209	3 203	713	600	470
davon:													
mit 1 Kind	4 767	4 422	4 037	464	424	5	/	278	1 706	1 583	386	344	269
2 Kindern	3 461	3 292	3 070	389	344	/	/	242	1 213	1 222	222	169	130
3 Kindern	843	784	713	108	84	/	/	57	240	307	71	58	48
4 Kindern und mehr	242	214	180	30	22	/	/	11	49	90	34	28	24
Kinder ¹⁾	15 281	14 292	13 092	1 693	1 480	16	12	980	5 064	5 340	1 200	988	785
Alle Kinder ²⁾	16 877	15 770	14 444	1 909	1 631	18	13	1 099	5 507	5 911	1 326	1 107	893
mit Kindern unter 27 Jahren													
Familien	11 734	10 732	9 838	1 258	1 101	17	10	755	3 935	3 874	894	1 002	853
davon:													
mit 1 Kind	5 634	4 997	4 536	526	481	9	6	314	1 946	1 741	461	637	551
2 Kindern	4 571	4 327	4 035	524	463	6	/	337	1 589	1 579	292	244	200
3 Kindern	1 178	1 096	1 000	160	124	/	/	85	330	424	97	81	68
4 Kindern und mehr	351	312	268	47	33	/	/	19	71	130	44	39	34
Kinder ¹⁾	19 864	18 310	16 769	2 257	1 922	26	17	1 324	6 417	6 745	1 541	1 554	1 316
Alle Kinder ²⁾	20 091	18 465	16 909	2 294	1 947	30	17	1 336	6 458	6 792	1 556	1 627	1 387
mit Kindern von 27 Jahren und älter													
Familien	1 390	518	455	102	80	13	/	32	146	162	63	872	858
davon:													
mit 1 Kind	1 262	474	416	91	73	10	/	31	136	148	58	788	775
2 Kindern und mehr	128	44	39	11	6	/	/	/	10	14	/	84	83
Kinder ¹⁾	1 532	563	496	114	86	15	/	34	156	177	68	969	953
Alle Kinder ²⁾	1 791	745	660	157	115	18	/	50	203	233	85	1 046	1 027

*) Ergebnis des Mikrozensus.- Bevölkerung am Familienwohnsitz.

2) Kinder aller Altersgruppen, die in den betreffenden Familien leben.

1) Kinder der jeweiligen Altersgruppe.

3 Familien
3.9 Familien im April 1999 nach Beteiligung am Erwerbsleben und Stellung im Beruf der Bezugsperson*)
3.9.2 Ehepaare
1 000

Familien ----- Zahl der Kinder in der Familie	Ins- gesamt	Erwerbspersonen										Nichterwerbspersonen	
		zu- sammen	zu- sammen	Erwerbstätige				Beamte/ Beam- tinnen	Ange- stellte	Arbeiter/ Arbei- terinnen	Erwerbs- lose	zu- sammen	dar: mit über- wiegen- dem Lebens- unterhalt durch Rente u. dgl.
				Selbständige		mith. Familien- angehörige							
				zu- sammen	dar außerhalb d. Land- u. Forstwirt- schaft	zu- sammen	dar: außerhalb d. Land- u. Forstwirt- schaft						
Zusammen													
Familien	19 479	13 240	12 190	1 787	1 586	48	23	998	4 514	4 845	1 050	6 239	6 097
ohne im Haushalte lebende ledige Kinder													
Familien	9 492	4 238	3 786	618	576	27	13	308	1 491	1 343	452	5 254	5 176
mit Kindern (ohne Altersbegrenzung)													
Familien	9 987	9 002	8 404	1 169	1 010	21	10	690	3 023	3 502	597	986	921
davon:													
mit 1 Kind	4 529	3 811	3 531	459	417	11	5	267	1 308	1 486	280	718	679
2 Kindern	4 073	3 879	3 672	503	439	8	/	320	1 353	1 488	208	194	175
3 Kindern	1 070	1 019	947	161	122	/	/	84	299	403	72	51	46
4 Kindern und mehr ...	316	293	255	46	32	/	/	19	64	125	38	23	21
Kinder	17 289	15 916	14 827	2 145	1 798	33	16	1 239	5 184	6 227	1 089	1 372	1 270
mit Kindern unter 3 Jahren													
Familien	1 727	1 679	1 574	187	160	/	/	98	619	668	105	48	31
davon:													
mit 1 Kind	1 560	1 518	1 425	168	144	/	/	86	564	606	93	43	27
2 Kindern und mehr ...	166	161	148	20	16	/	/	12	55	62	13	6	/
Kinder*)	1 899	1 846	1 727	208	176	/	/	111	676	732	118	54	35
Alle Kinder*)	3 239	3 133	2 900	367	305	/	/	178	1 077	1 275	234	106	80
mit Kindern unter 6 Jahren													
Familien	2 918	2 842	2 668	334	288	/	/	175	1 025	1 132	173	76	53
davon:													
mit 1 Kind	2 128	2 073	1 953	240	212	/	/	129	738	845	120	56	37
2 Kindern	716	698	654	85	97	/	/	41	265	261	44	18	13
3 Kindern und mehr ...	74	71	62	9	7	/	/	/	22	26	9	/	/
Kinder*)	3 788	3 688	3 450	438	371	/	/	227	1 335	1 448	238	100	71
Alle Kinder*)	5 598	5 427	5 043	672	564	/	/	336	1 843	2 188	385	170	130
mit Kindern unter 15 Jahren													
Familien	6 313	6 121	5 757	745	650	7	5	440	2 106	2 459	364	192	149
davon:													
mit 1 Kind	3 199	3 086	2 901	357	321	/	/	217	1 060	1 264	185	114	87
2 Kindern	2 421	2 370	2 252	296	258	/	/	179	854	922	118	51	39
3 Kindern	552	534	493	75	57	/	/	37	163	219	41	18	14
4 Kindern und mehr ...	141	131	110	18	14	/	/	8	30	55	21	10	9
Kinder*)	10 310	9 995	9 356	1 247	1 066	9	7	719	3 382	3 999	639	315	249
Alle Kinder*)	12 191	11 786	11 013	1 503	1 270	13	10	862	3 881	4 754	773	405	330
mit Kindern unter 18 Jahren													
Familien	7 364	7 105	6 677	883	772	8	6	527	2 418	2 841	428	259	211
davon:													
mit 1 Kind	3 452	3 298	3 094	392	355	/	/	233	1 133	1 331	205	154	126
2 Kindern	2 962	2 894	2 751	359	316	/	/	227	1 025	1 136	144	68	54
3 Kindern	738	714	663	103	80	/	/	55	216	288	51	23	19
4 Kindern und mehr ...	212	198	169	29	21	/	/	11	44	85	29	14	12
Kinder*)	12 522	12 095	11 316	1 542	1 316	13	10	899	4 021	4 840	780	427	350
Alle Kinder*)	13 915	13 405	12 528	1 745	1 475	15	12	1 010	4 389	5 369	877	511	428
mit Kindern unter 27 Jahren													
Familien	9 276	8 725	8 162	1 113	964	14	9	673	2 949	3 414	563	551	491
davon:													
mit 1 Kind	4 025	3 659	3 401	432	391	8	/	260	1 267	1 434	258	366	331
2 Kindern	3 907	3 784	3 587	484	425	5	/	313	1 326	1 459	197	123	106
3 Kindern	1 034	994	924	152	117	/	/	81	293	398	70	40	35
4 Kindern und mehr ...	309	288	251	45	31	/	/	18	63	123	37	21	18
Kinder*)	16 316	15 480	14 440	2 049	1 727	22	15	1 209	5 070	6 090	1 040	836	740
Alle Kinder*)	16 500	15 612	14 560	2 082	1 748	25	15	1 220	5 104	6 129	1 051	889	792
mit Kindern von 27 Jahren und älter													
Familien	883	401	355	87	66	9	/	28	107	125	46	482	476
davon:													
mit 1 Kind	800	367	324	77	60	7	/	27	99	114	43	433	428
2 Kindern und mehr ...	82	34	31	9	5	/	/	/	7	11	/	48	48
Kinder*)	973	437	387	96	71	11	/	30	114	136	50	536	530
Alle Kinder*)	1 183	594	530	135	96	13	/	45	154	184	64	590	582

*) Ergebnis des Mikrozensus.- Bevölkerung am Familienwohnsitz.

*) Kinder aller Altersgruppen, die in den betreffenden Familien leben.

*) Kinder der jeweiligen Altersgruppe

3 Familien
3.9 Familien im April 1999 nach Beteiligung am Erwerbsleben und Stellung im Beruf der Bezugsperson*)
3.9.3 Alleinerziehende)**
1 000

Familien Zahl der Kinder in der Familie	Ins- gesamt	Erwerbspersonen									Nichterwerbspersonen			
		zu- sammen	Erwerbstätige						Erwerbs- lose	zu- sammen	dar. mit über- wiegen- dem Lebens- unterhalt durch Rente u. dgl.			
			Selbständige			mith. Familien- angehörige						Beamte/ Beam- tinnen	Ange- stellte	Arbeiter/ Arbei- terinnen
			zu- sammen	zu- sammen	dar. außerhalb d. Land- u. Forstwirt- schaft	zu- sammen	zu- sammen	dar. außerhalb d. Land- u. Forstwirt- schaft						
mit Kindern (ohne Altersbegrenzung)														
Familien	2 926	2 103	1 757	157	148	6	/	85	1 019	490	345	823	727	
davon:														
mit 1 Kind	2 001	1 408	1 195	103	98	/	/	56	704	328	213	593	537	
2 Kindern	728	564	466	44	40	/	/	25	269	127	98	164	135	
3 Kindern	152	106	79	9	8	/	/	/	38	28	27	46	38	
4 Kindern und mehr	44	24	17	/	/	/	/	/	8	7	7	20	18	
Kinder	4 107	2 957	2 438	225	211	9	/	119	1 389	696	519	1 150	999	
mit Kindern unter 3 Jahren														
Familien	379	245	205	18	17	/	/	9	121	56	41	133	99	
davon:														
mit 1 Kind	359	235	198	17	16	/	/	9	117	55	38	123	91	
2 Kindern und mehr	20	10	7	/	/	/	/	/	/	/	/	10	8	
Kinder ¹⁾	399	255	212	19	17	/	/	9	126	58	43	144	107	
Alle Kinder ²⁾	568	343	280	26	24	/	/	12	164	77	63	225	174	
mit Kindern unter 6 Jahren														
Familien	666	470	376	30	29	/	/	15	226	103	95	196	144	
davon:														
mit 1 Kind	579	423	340	26	25	/	/	14	206	94	83	156	112	
2 Kindern	80	44	34	/	/	/	/	/	19	9	10	36	29	
3 Kindern und mehr	7	/	/	/	/	/	/	/	/	/	/	/	/	
Kinder ¹⁾	761	521	414	36	33	/	/	17	248	114	107	240	179	
Alle Kinder ²⁾	1 031	687	533	45	43	/	/	20	315	151	154	344	264	
mit Kindern unter 15 Jahren														
Familien	1 646	1 337	1 087	88	84	/	/	50	655	294	250	309	232	
davon:														
mit 1 Kind	1 165	987	819	63	60	/	/	39	501	216	168	177	131	
2 Kindern	386	293	228	21	19	/	/	9	135	63	64	93	69	
3 Kindern	76	48	33	/	/	/	/	/	16	12	15	28	23	
4 Kindern und mehr	20	9	7	/	/	/	/	/	/	/	/	11	9	
Kinder ¹⁾	2 249	1 754	1 402	118	112	/	/	61	832	390	352	495	379	
Alle Kinder ²⁾	2 550	2 001	1 599	135	129	/	/	71	939	451	402	549	425	
mit Kindern unter 18 Jahren														
Familien	1 949	1 608	1 323	108	103	/	/	62	791	362	285	341	259	
davon:														
mit 1 Kind	1 315	1 124	943	72	69	/	/	45	573	253	181	190	143	
2 Kindern	498	398	319	30	28	/	/	15	188	86	79	101	75	
3 Kindern	105	70	50	5	/	/	/	/	24	19	20	35	29	
4 Kindern und mehr	30	16	11	/	/	/	/	/	5	/	5	14	12	
Kinder ¹⁾	2 759	2 197	1 777	151	143	/	/	81	1 043	500	420	562	435	
Alle Kinder ²⁾	2 962	2 365	1 916	165	156	/	/	89	1 119	542	449	597	465	
mit Kindern unter 27 Jahren														
Familien	2 458	2 007	1 676	145	137	/	/	82	986	460	332	451	362	
davon:														
mit 1 Kind	1 809	1 338	1 135	94	90	/	/	54	679	306	203	271	220	
2 Kindern	664	543	448	41	38	/	/	24	262	120	95	121	93	
3 Kindern	143	102	76	8	8	/	/	/	37	27	26	41	33	
4 Kindern und mehr	42	24	17	/	/	/	/	/	8	7	7	18	16	
Kinder ¹⁾	3 548	2 830	2 329	208	195	/	/	115	1 347	655	501	718	576	
Alle Kinder ²⁾	3 591	2 853	2 349	212	199	/	/	116	1 354	663	504	738	595	
mit Kindern von 27 Jahren und älter														
Familien	507	117	100	16	14	/	/	/	39	38	16	391	382	
davon:														
mit 1 Kind	482	107	92	14	13	/	/	/	37	35	15	355	347	
2 Kindern und mehr	46	10	8	/	/	/	/	/	/	/	/	36	35	
Kinder ¹⁾	559	127	109	17	16	/	/	/	42	41	18	432	423	
Alle Kinder ²⁾	607	151	130	22	19	5	/	6	49	49	21	456	445	

*) Ergebnis des Mikrozensus.- Bevölkerung am Familienwohnsitz.

**) Als Alleinerziehende zählen auch Väter und Mütter mit voll-jährigen Kindern.- Einschl. der Alleinerziehenden, die Partner in einer nichtehelichen Lebensgemeinschaft sind.

1) Kinder der jeweiligen Altersgruppe.

2) Kinder aller Altersgruppen, die in den betreffenden Familien leben.

3 Familien
3.10 Familien im April 1999 nach Beteiligung am Erwerbsleben*)
3.10.1 Insgesamt
1 000

Familien ----- Beteiligung am Erwerbsleben	Insgesamt	Ohne im Haushalt lebende ledige Kinder	Mit ... Kind(ern)				Kinder
			zusammen	1	2	3 und mehr	
Beide Ehepartner erwerbstätig	7 911	2 522	5 389	2 402	2 374	613	9 113
Ehemann allein erwerbstätig	4 279	1 264	3 015	1 129	1 298	589	5 714
davon: Ehefrau erwerbslos	659	221	439	200	182	57	749
Ehefrau Nichterwerbsperson	3 620	1 043	2 577	929	1 116	532	4 965
Ehefrau allein erwerbstätig	1 335	780	556	325	177	54	854
davon: Ehemann erwerbslos	476	204	272	140	102	31	444
Ehemann Nichterwerbsperson	859	576	283	185	75	23	410
Zusammen	13 526	4 566	8 960	3 856	3 848	1 256	15 681
Beide Ehepartner erwerbslos	224	103	121	59	43	20	213
Ehemann allein erwerbslos	825	349	476	221	165	90	876
davon: Ehefrau erwerbstätig	476	204	272	140	102	31	444
Ehefrau Nichterwerbsperson	349	145	204	81	64	59	432
Ehefrau allein erwerbslos	833	355	479	227	191	60	807
davon: Ehemann erwerbstätig	659	221	439	200	182	57	749
Ehemann Nichterwerbsperson	174	134	40	28	9	/	58
Zusammen	1 883	807	1 076	508	399	170	1 896
Beide Ehepartner Nichterwerbspersonen	5 206	4 544	663	505	109	49	904
Ehemann allein Nichterwerbsperson	1 033	710	323	213	85	26	468
davon: Ehefrau erwerbstätig	859	576	283	185	75	23	410
Ehefrau erwerbslos	174	134	40	28	9	/	58
Ehefrau allein Nichterwerbsperson	3 969	1 188	2 781	1 010	1 180	591	5 398
davon: Ehemann erwerbstätig	3 620	1 043	2 577	929	1 116	532	4 965
Ehemann erwerbslos	349	145	204	81	64	59	432
Zusammen	10 208	6 442	3 766	1 728	1 373	665	6 770
Ehepaare zusammen	19 479	9 492	9 987	4 529	4 073	1 386	17 289
Alleinerziehende Männer*)							
Erwerbstätige	354	X	354	258	83	13	464
Erwerbslose	49	X	49	32	12	/	69
Nichterwerbspersonen	110	X	110	89	17	/	139
Zusammen	512	X	512	379	112	21	672
Alleinerziehende Frauen*)							
Erwerbstätige	1 404	X	1 404	936	383	84	1 973
Erwerbslose	297	X	297	181	86	30	450
Nichterwerbspersonen	713	X	713	505	147	62	1 011
Zusammen	2 414	X	2 414	1 622	616	176	3 435
Alleinerziehende*)							
Erwerbstätige	1 757	X	1 757	1 195	466	97	2 438
Erwerbslose	345	X	345	213	98	34	519
Nichterwerbspersonen	823	X	823	593	164	66	1 150
Zusammen	2 926	X	2 926	2 001	728	197	4 107
Insgesamt	22 405	9 492	12 913	6 530	4 801	1 583	21 395

*) Ergebnis des Mikrozensus.- Bevölkerung am Familienwohnsitz.

*) Als Alleinerziehende zählen auch Väter und Mütter mit voll-

jährigen Kindern.- Einschl. der Alleinerziehenden, die Partner in einer nichtehelichen Lebensgemeinschaft sind.

3 Familien
3.10 Familien im April 1999 nach Beteiligung am Erwerbsleben*)
3.10.2 Mit ausländischer Bezugsperson
1 000

Familien Beteiligung am Erwerbsleben	Insgesamt	Ohne im Haushalt lebende ledige Kinder	Mit ... Kind(ern)				Kinder
			zusammen	1	2	3 und mehr	
Beide Ehepartner erwerbstätig	545	160	385	158	164	63	690
Ehemann allein erwerbstätig	588	114	475	154	185	135	1 001
davon: Ehefrau erwerbslos	70	20	50	20	20	10	93
Ehefrau Nichterwerbsperson	518	93	425	134	165	126	908
Ehefrau allein erwerbstätig	158	62	96	45	35	17	171
davon: Ehemann erwerbslos	87	29	58	24	24	11	108
Ehemann Nichterwerbsperson	71	33	38	21	11	6	63
Zusammen	1 291	335	956	357	384	216	1 862
Beide Ehepartner erwerbslos	52	18	34	15	12	7	64
Ehemann allein erwerbslos	195	50	145	50	51	44	317
davon: Ehefrau erwerbstätig	87	29	58	24	24	11	108
Ehefrau Nichterwerbsperson	108	22	86	26	27	33	209
Ehefrau allein erwerbslos	86	27	58	25	23	11	106
davon: Ehemann erwerbstätig	70	20	50	20	20	10	93
Ehemann Nichterwerbsperson	15	7	8	/	/	/	13
Zusammen	332	95	237	90	85	62	487
Beide Ehepartner Nichterwerbspersonen	202	109	94	43	25	26	195
Ehemann allein Nichterwerbsperson	87	41	46	26	14	7	75
davon: Ehefrau erwerbstätig	71	33	38	21	11	6	63
Ehefrau erwerbslos	15	7	8	/	/	/	13
Ehefrau allein Nichterwerbsperson	626	115	511	160	192	159	1 118
davon: Ehemann erwerbstätig	518	93	425	134	165	126	908
Ehemann erwerbslos	108	22	86	26	27	33	209
Zusammen	915	264	651	228	231	192	1 388
Ehepaare zusammen	1 668	490	1 178	445	450	283	2 343
Alleinerziehende Männer*)							
Erwerbstätige	25	X	25	17	6	/	36
Erwerbslose	7	X	7	/	/	/	12
Nichterwerbspersonen	9	X	9	5	/	/	14
Zusammen	41	X	41	26	11	/	62
Alleinerziehende Frauen*)							
Erwerbstätige	78	X	78	48	22	7	117
Erwerbslose	24	X	24	15	7	/	35
Nichterwerbspersonen	57	X	57	29	17	11	104
Zusammen	158	X	158	91	46	21	256
Alleinerziehende*)							
Erwerbstätige	103	X	103	65	28	10	153
Erwerbslose	31	X	31	18	9	/	48
Nichterwerbspersonen	66	X	66	34	20	12	118
Zusammen	199	X	199	117	57	25	318
Zusammen	1 867	490	1 377	562	507	308	2 661

*) Ergebnis des Mikrozensus.- Bevölkerung am Familienwohnsitz.

*) Als Alleinerziehende zählen auch Väter und Mütter mit voll-

jährigen Kindern.- Einschl. der Alleinerziehenden, die Partner in einer nichtehelichen Lebensgemeinschaft sind.

3 Familien
3.11 Familien im April 1999 nach monatlichem Nettoeinkommen*)
1 000

Familien	Insgesamt	Monatliches Nettoeinkommen der Familien von . bis unter DM										Sonstige*)	Ohne Angabe/ kein Ein- kommen
		unter	1 000	1 800	2 500	3 000	3 500	4 000	5 000	6 000	7 500		
		1 000	1 800	2 500	3 000	3 500	4 000	5 000	6 000	7 500	und mehr		
Insgesamt													
Ehepaare	19 479	112	584	1 718	1 871	2 319	2 246	3 696	2 344	1 854	1 782	216	738
Alleinerziehende	2 926	185	537	673	384	298	212	272	122	81	49	18	96
Insgesamt	22 405	296	1 120	2 391	2 255	2 616	2 459	3 968	2 466	1 935	1 831	234	834
ohne im Haushalt lebende ledige Kinder													
Ehepaare	9 492	64	418	1 264	1 269	1 338	1 078	1 543	851	601	610	41	415
mit Kindern (ohne Altersbegrenzung)													
Ehepaare	9 987	47	166	454	602	981	1 169	2 153	1 493	1 254	1 171	175	323
Alleinerziehende	2 926	185	537	673	384	298	212	272	122	81	49	18	96
Frauen	2 414	168	483	581	314	240	168	207	84	54	27	12	78
Männer	512	17	54	92	70	58	45	53	38	27	23	6	18
Zusammen	12 913	232	702	1 127	986	1 279	1 381	2 425	1 615	1 335	1 221	193	419
davon:													
mit 1 Kind													
Ehepaare	4 529	24	88	244	305	473	535	991	693	527	446	52	151
Alleinerziehende	2 001	145	389	457	258	206	142	182	76	43	28	11	66
Frauen	1 622	132	348	382	204	161	110	134	50	26	14	8	53
Männer	379	13	41	75	53	45	32	48	26	17	14	/	13
Zusammen	6 530	169	477	701	562	679	677	1 173	769	569	474	63	217
mit 2 Kindern													
Ehepaare	4 073	18	50	149	221	382	488	881	611	547	531	68	127
Alleinerziehende	728	32	123	174	96	68	54	71	36	30	15	/	24
Frauen	616	30	111	159	82	57	43	57	26	21	8	/	19
Männer	112	/	12	15	14	11	11	14	10	9	7	/	/
Zusammen	4 801	50	173	323	317	450	542	952	647	577	547	72	151
mit 3 Kindern und mehr													
Ehepaare	1 386	/	27	61	77	126	146	281	189	180	194	56	44
Alleinerziehende	197	7	10	42	30	24	16	18	10	8	6	/	7
Frauen	176	7	23	39	28	22	15	16	9	7	/	/	6
Männer	21	/	/	/	/	/	/	/	/	/	/	/	/
Zusammen	1 583	12	52	103	107	150	162	299	199	188	200	58	52

*) Ergebnis des Mikrozensus - Bevölkerung am Familienwohnsitz.-
 Als Alleinerziehende zählen auch Väter und Mütter mit volljährigen
 Kindern.- Einschl. der Alleinerziehenden, die Partner in einer nicht-
 ehelichen Lebensgemeinschaft sind

*) Familien, in denen mindestens eine Person in ihrer Haupt-
 tätigkeit selbständig in der Landwirtschaft ist.

3 Familien
3.12 Familien im April 1999 nach Staatsangehörigkeit und monatlichem Nettoeinkommen der Familie*)
1 000

Nettoeinkommen der Familie von ... bis unter ... DM	Insgesamt	Ohne im Haushalt lebende ledige Kinder	Mit ... Kind(ern)						Kinder
			zusammen	1	2	3	4	5 und mehr	
Insgesamt									
unter 1 000	296	64	232	169	50	10	/	/	309
1 000 - 1 800	1 120	418	702	477	173	40	9	/	997
1 800 - 2 500	2 391	1 264	1 127	701	323	79	19	6	1 690
2 500 - 3 000	2 255	1 269	986	562	317	82	19	6	1 553
3 000 - 4 000	5 075	2 415	2 659	1 356	992	241	52	19	4 375
4 000 - 5 000	3 968	1 543	2 425	1 173	952	233	48	19	4 071
5 000 - 7 500	4 401	1 452	2 949	1 338	1 224	298	65	25	5 084
7 500 und mehr	1 831	610	1 221	474	547	161	30	9	2 223
Sonstige ¹⁾	1 068	456	612	280	223	80	23	7	1 094
Insgesamt ...	22 405	9 492	12 913	6 530	4 801	1 223	265	95	21 395
beide Ehepartner deutsch									
unter 1 000	80	46	33	17	14	/	/	/	53
1 000 - 1 800	406	331	75	43	23	7	/	/	117
1 800 - 2 500	1 433	1 153	280	161	92	23	/	/	435
2 500 - 3 000	1 623	1 193	429	232	155	33	8	/	680
3 000 - 4 000	4 055	2 278	1 777	865	725	154	27	7	2 920
4 000 - 5 000	3 370	1 449	1 921	906	790	181	34	10	3 219
5 000 - 7 500	3 916	1 384	2 532	1 144	1 067	252	51	18	4 342
7 500 und mehr	1 683	579	1 105	423	502	146	26	8	2 012
Sonstige ¹⁾	875	430	446	184	176	65	18	/	822
Zusammen ...	17 441	8 843	8 598	3 973	3 545	863	168	49	14 600
beide Ehepartner ausländisch									
unter 1 000	23	13	10	/	/	/	/	/	19
1 000 - 1 800	137	64	74	34	22	12	/	/	139
1 800 - 2 500	206	72	135	61	44	18	8	/	255
2 500 - 3 000	173	42	131	50	51	22	6	/	258
3 000 - 4 000	331	71	261	83	105	49	15	8	548
4 000 - 5 000	191	38	153	48	61	30	9	5	325
5 000 - 7 500	145	18	127	38	53	23	8	5	276
7 500 und mehr	37	9	27	8	11	5	/	/	61
Sonstige ¹⁾	53	15	38	13	14	7	/	/	81
Zusammen ...	1 296	342	955	339	365	166	54	32	1 962
Ehemann deutsch, Ehefrau ausländisch									
unter 1 000	/	/	/	/	/	/	/	/	/
1 000 - 1 800	19	11	9	6	/	/	/	/	12
1 800 - 2 500	39	21	18	10	7	/	/	/	27
2 500 - 3 000	34	16	19	11	6	/	/	/	29
3 000 - 4 000	90	35	55	32	18	/	/	/	86
4 000 - 5 000	64	27	37	18	14	/	/	/	62
5 000 - 7 500	71	28	44	21	17	/	/	/	76
7 500 und mehr	36	13	23	9	10	/	/	/	41
Sonstige ¹⁾	13	6	7	/	/	/	/	/	12
Zusammen ...	370	158	212	110	78	17	/	/	346
Ehefrau deutsch, Ehemann ausländisch									
unter 1 000	/	/	/	/	/	/	/	/	/
1 000 - 1 800	22	13	9	6	/	/	/	/	13
1 800 - 2 500	40	18	22	13	7	/	/	/	34
2 500 - 3 000	41	18	24	13	8	/	/	/	38
3 000 - 4 000	89	32	57	28	21	6	/	/	93
4 000 - 5 000	71	29	43	19	16	5	/	/	78
5 000 - 7 500	66	22	44	18	21	/	/	/	78
7 500 und mehr	26	9	16	6	8	/	/	/	31
Sonstige ¹⁾	13	5	8	/	/	/	/	/	15
Zusammen ...	372	148	224	106	86	24	6	/	381

*) Ergebnis des Mikrozensus.- Bevölkerung am Familienwohnsitz.- Als Alleinerziehende zählen auch Väter und Mütter mit voll-jährigen Kindern.- Einschl. der Alleinerziehenden, die Partner in einer nichtehelichen Lebensgemeinschaft sind.

*) Familien, in denen mindestens eine Person in ihrer Haupttätigkeit selbständig in der Landwirtschaft ist, kein Einkommen sowie ohne Angabe.

3 Familien
3.12 Familien im April 1999 nach Staatsangehörigkeit und monatlichem Nettoeinkommen der Familie*)
1 000

Nettoeinkommen der Familie von ... bis unter ... DM	Insgesamt	Ohne im Haushalt lebende ledige Kinder	Mit ... Kind(ern)						Kinder	
			zusammen	1	2	3	4	5 und mehr		
Ehepaare zusammen										
unter 1 000	111	64	47	24	18	/	/	/	77	
1 000 - 1 800	584	418	166	88	50	20	5	/	281	
1 800 - 2 500	1 718	1 264	454	244	149	43	12	6	751	
2 500 - 3 000	1 871	1 269	602	305	221	58	14	5	1 005	
3 000 - 4 000	4 565	2 415	2 149	1 008	870	212	44	16	3 647	
4 000 - 5 000	3 696	1 543	2 153	991	881	220	45	17	3 684	
5 000 - 7 500	4 198	1 452	2 747	1 220	1 157	284	62	23	4 772	
7 500 und mehr	1 782	610	1 171	446	531	157	28	9	2 144	
Sonstige ¹⁾	954	456	498	204	195	73	20	6	929	
Zusammen	19 479	9 492	9 987	4 529	4 073	1 070	232	84	17 289	
Alleinerziehende deutsch										
unter 1 000	164	X	164	130	29	/	/	/	205	
1 000 - 1 800	488	X	488	358	110	18	/	/	643	
1 800 - 2 500	621	X	621	425	159	31	6	/	859	
2 500 - 3 000	360	X	360	244	90	20	5	/	510	
3 000 - 4 000	486	X	486	336	114	26	7	/	685	
4 000 - 5 000	261	X	261	177	68	13	/	/	367	
5 000 - 7 500	195	X	195	116	63	13	/	/	298	
7 500 und mehr	47	X	47	27	15	/	/	/	75	
Sonstige ¹⁾	103	X	103	71	24	6	/	/	147	
Zusammen	2 727	X	2 727	1 884	671	135	29	8	3 789	
Alleinerziehende ausländisch										
unter 1 000	20	X	20	15	/	/	/	/	27	
1 000 - 1 800	48	X	48	31	13	/	/	/	73	
1 800 - 2 500	52	X	52	31	16	/	/	/	79	
2 500 - 3 000	23	X	23	14	6	/	/	/	38	
3 000 - 4 000	24	X	24	11	8	/	/	/	44	
4 000 - 5 000	10	X	10	5	/	/	/	/	21	
5 000 - 7 500	8	X	8	/	/	/	/	/	14	
7 500 und mehr	/	X	/	/	/	/	/	/	/	
Sonstige ¹⁾	11	X	11	6	/	/	/	/	18	
Zusammen	199	X	199	117	57	17	5	/	318	
Alleinerziehende zusammen										
unter 1 000	185	X	185	145	32	6	/	/	232	
1 000 - 1 800	537	X	537	389	123	20	/	/	716	
1 800 - 2 500	673	X	673	457	174	38	6	/	939	
2 500 - 3 000	384	X	384	258	96	24	6	/	548	
3 000 - 4 000	510	X	510	348	122	29	7	/	729	
4 000 - 5 000	272	X	272	182	71	14	/	/	387	
5 000 - 7 500	203	X	203	118	67	14	/	/	312	
7 500 und mehr	49	X	49	28	15	/	/	/	79	
Sonstige ¹⁾	114	X	114	77	28	7	/	/	165	
Zusammen	2 926	X	2 926	2 001	728	152	34	10	4 107	

*) Ergebnis des Mikrozensus - Bevölkerung am Familienwohnsitz -
 Als Alleinerziehende zählen auch Väter und Mütter mit voll-
 jährigen Kindern - Einschl. der Alleinerziehenden, die Partner
 in einer nichtehelichen Lebensgemeinschaft sind.

1) Familien, in denen mindestens eine Person in ihrer Haupttätigkeit
 selbständig in der Landwirtschaft ist, kein Einkommen sowie ohne
 Angabe.

3 Familien
3.13 Ehepaare im April 1999 nach Altersgruppen der Ehepartner*)
1 000

Alter des Ehemannes*) von ... bis unter ... Jahren	Insgesamt	Alter der Ehefrau*) von ... bis unter ... Jahren												
		unter	20	25	30	35	40	45	50	55	60	65	70	75
		20	25	30	35	40	45	50	55	60	65	70	75 und mehr	
ohne im Haushalt lebende ledige Kinder														
unter 20	/	/	/	/	/	/	/	/	/	/	/	/	/	/
20 - 25	64	10	41	11	/	/	/	/	/	/	/	/	/	/
25 - 30	230	/	68	122	27	5	/	/	/	/	/	/	/	/
30 - 35	361	/	26	133	162	25	7	/	/	/	/	/	/	/
35 - 40	289	/	6	34	114	93	26	10	/	/	/	/	/	/
40 - 45	287	/	/	9	29	82	114	35	11	/	/	/	/	/
45 - 50	470	/	/	/	10	31	126	233	45	15	/	/	/	/
50 - 55	771	/	/	/	/	12	46	281	328	76	18	/	/	/
55 - 60	1 553	/	/	/	/	8	23	117	488	727	161	20	/	/
60 - 65	1 798	/	/	/	/	/	9	30	125	693	802	114	17	/
65 - 70	1 398	/	/	/	/	/	/	7	18	134	575	538	107	18
70 - 75	1 144	/	/	/	/	/	/	/	7	31	135	420	455	93
75 und mehr	1 124	/	/	/	/	/	/	/	/	13	33	109	364	600
Zusammen ...	9 492	17	147	315	352	260	357	722	1 029	1 693	1 731	1 205	948	717
mit Kindern														
unter 20	/	/	/	/	/	/	/	/	/	/	/	/	/	/
20 - 25	74	6	51	13	/	/	/	/	/	/	/	/	/	/
25 - 30	456	5	101	264	69	13	/	/	/	/	/	/	/	/
30 - 35	1 302	/	33	370	743	134	18	/	/	/	/	/	/	/
35 - 40	1 857	/	10	104	699	906	123	13	/	/	/	/	/	/
40 - 45	1 853	/	/	18	147	756	813	104	10	/	/	/	/	/
45 - 50	1 664	/	/	7	32	184	719	655	58	6	/	/	/	/
50 - 55	1 090	/	/	/	12	42	170	511	312	37	/	/	/	/
55 - 60	831	/	/	/	5	17	50	159	318	242	33	/	/	/
60 - 65	473	/	/	/	/	6	11	29	73	195	137	16	/	/
65 - 70	212	/	/	/	/	/	/	6	11	37	90	57	7	/
70 - 75	112	/	/	/	/	/	/	/	/	8	21	41	31	5
75 und mehr	63	/	/	/	/	/	/	/	/	/	/	9	20	26
Zusammen ...	9 987	13	200	780	1 713	2 061	1 911	1 483	789	529	288	127	62	33
Insgesamt														
unter 20	/	/	/	/	/	/	/	/	/	/	/	/	/	/
20 - 25	139	16	92	24	5	/	/	/	/	/	/	/	/	/
25 - 30	685	9	169	386	96	18	/	/	/	/	/	/	/	/
30 - 35	1 663	/	59	503	904	159	25	7	/	/	/	/	/	/
35 - 40	2 146	/	16	138	813	999	149	23	5	/	/	/	/	/
40 - 45	2 139	/	/	26	177	838	927	139	20	5	/	/	/	/
45 - 50	2 134	/	/	10	42	215	844	888	104	21	6	/	/	/
50 - 55	1 861	/	/	/	17	55	215	791	639	113	21	/	/	/
55 - 60	2 384	/	/	/	8	25	73	276	806	969	194	23	5	/
60 - 65	2 272	/	/	/	/	9	20	60	198	888	940	131	20	/
65 - 70	1 610	/	/	/	/	/	7	13	28	170	664	594	114	18
70 - 75	1 256	/	/	/	/	/	/	/	10	39	156	460	486	98
75 und mehr	1 187	/	/	/	/	/	/	/	/	15	36	118	384	626
Insgesamt ...	19 479	29	346	1 095	2 064	2 321	2 268	2 205	1 818	2 222	2 020	1 332	1 010	750

*) Ergebnis des Mikrozensus.- Bevölkerung am Familienwohnsitz.

*) Verheiratet zusammenlebend.

3 Familien
3.14 Ehepaare im April 1999 nach Altersgruppen und Ehedauer*)
3.14.1 Insgesamt
1 000

Alter des Ehemannes von bis unter Jahren	Ehedauer*) von bis unter Jahren	Insgesamt	Alter der Ehefrau von bis unter Jahren						
			15 - 25	25 - 35	35 - 45	45 - 55	55 - 65	65 - 75	75 und mehr
15 - 25	unter 5	107	84	21	/	/	/	/	/
	5 und mehr	12	8	/	/	/	/	/	/
	ohne Angabe	24	19	/	/	/	/	/	/
	Zusammen	143	111	30	/	/	/	/	/
25 - 35	unter 5	878	160	652	60	5	/	/	/
	5 - 15	1 157	46	996	110	/	/	/	/
	15 und mehr	22	/	15	7	/	/	/	/
	ohne Angabe	290	34	225	29	/	/	/	/
	Zusammen	2 348	240	1 889	207	11	/	/	/
35 - 45	unter 5	380	13	207	140	19	/	/	/
	5 - 15	1 796	/	729	1 001	58	/	/	/
	15 - 25	1 564	/	83	1 403	76	/	/	/
	25 und mehr	28	/	/	20	8	/	/	/
	dar 25	20	/	/	18	/	/	/	/
	ohne Angabe	517	/	135	349	27	/	/	/
	Zusammen	4 285	20	1 153	2 913	188	9	/	/
45 - 55	unter 5	132	/	22	58	45	6	/	/
	5 - 15	423	/	38	230	130	24	/	/
	15 - 25	1 285	/	/	729	521	32	/	/
	25 - 35	1 678	/	/	180	1 442	72	/	/
	dar 25	251	/	/	77	169	/	/	/
	35 und mehr	21	/	/	/	14	7	/	/
	ohne Angabe	456	/	11	153	271	21	/	/
	Zusammen	3 994	/	72	1 329	2 422	161	6	/
55 - 65	unter 5	75	/	/	14	30	24	/	/
	5 - 15	220	/	7	43	84	79	6	/
	15 - 25	299	/	/	45	142	100	11	/
	25 - 35	1 564	/	/	7	802	715	37	/
	dar 25	58	/	/	/	35	17	/	/
	35 - 45	2 014	/	/	/	131	1 781	100	/
	45 und mehr	18	/	/	/	/	12	6	/
	ohne Angabe	469	/	/	18	150	280	18	/
	Zusammen	4 655	/	14	126	1 340	2 990	179	6
65 - 75	unter 5	18	/	/	/	/	8	/	/
	5 - 15	58	/	/	/	10	28	14	/
	15 - 25	74	/	/	/	12	35	20	/
	25 - 35	168	/	/	/	19	100	44	/
	dar 25	10	/	/	/	/	5	/	/
	35 - 45	1 245	/	/	/	/	691	528	23
	45 - 55	1 050	/	/	/	/	73	903	74
	dar 50	93	/	/	/	/	/	82	11
	55 und mehr	/	/	/	/	/	/	/	/
	ohne Angabe	252	/	/	/	7	95	138	10
	Zusammen	2 866	/	/	10	56	1 029	1 653	117
75 und mehr	unter 5	8	/	/	/	/	/	/	/
	5 - 15	15	/	/	/	/	/	6	/
	15 - 25	27	/	/	/	/	6	12	7
	25 - 35	42	/	/	/	/	10	20	11
	dar 25	/	/	/	/	/	/	/	/
	35 - 45	116	/	/	/	/	20	70	28
	45 - 55	618	/	/	/	/	/	336	281
	dar 50	79	/	/	/	/	/	41	37
	55 - 65	240	/	/	/	/	/	14	226
	dar 60	28	/	/	/	/	/	/	28
	65 und mehr	10	/	/	/	/	/	/	10
	dar 65	/	/	/	/	/	/	/	/
	ohne Angabe	111	/	/	/	/	8	41	61
	Zusammen	1 187	/	/	/	6	51	502	628
Insgesamt	unter 5	1 598	260	907	274	105	42	10	/
	5 - 15	3 682	58	1 774	1 389	288	140	27	5
	15 - 25	3 270	/	100	2 188	752	174	44	12
	25 - 35	3 479	/	/	187	2 273	897	104	18
	dar 25	343	/	/	95	210	29	9	/
	35 - 45	3 395	/	/	/	149	2 498	698	51
	45 - 55	1 686	/	/	/	/	87	1 244	355
	dar 50	171	/	/	/	/	/	123	48
	55 - 65	242	/	/	/	/	/	15	226
	dar 60	28	/	/	/	/	/	/	28
	65 und mehr	10	/	/	/	/	/	/	10
	dar 65	/	/	/	/	/	/	/	/
	ohne Angabe	2 117	58	378	551	456	405	199	71
	Insgesamt	19 479	375	3 159	4 589	4 023	4 242	2 342	750

*) Ergebnis des Mikrozensus - Bevölkerung am Familienwohnsitz - Verheiratet zusammenlebend

†) Die Beantwortung der Frage zum Eheschließungsjahr ist freiwillig Da das genaue Datum der Eheschließung nicht erfragt wird, kann

die Ehedauer nicht genau bestimmt werden. So sind z.B. bei der Ehedauer von unter 5 Jahren die in der Zeit vom 01.01.1995 bis zum Zeitpunkt der Erhebung geschlossenen Ehen, jedoch keine Ehen aus dem Jahr 1994 berücksichtigt.

3 Familien
3.14 Ehepaare im April 1999 nach Altersgruppen und Ehedauer*)
3.14.2 Ohne im Haushalt lebende ledige Kinder
1 000

Alter des Ehemannes von ... bis unter ... Jahren	Ehedauer*) von ... bis unter ... Jahren	Insgesamt	Alter der Ehefrau von ... bis unter ... Jahren						
			15 - 25	25 - 35	35 - 45	45 - 55	55 - 65	65 - 75	75 und mehr
15 - 25	unter 5	53	42	10	/	/	/	/	/
	5 und mehr	/	/	/	/	/	/	/	/
	ohne Angabe	13	10	/	/	/	/	/	/
	Zusammen	68	53	13	/	/	/	/	/
25 - 35	unter 5	369	79	267	19	/	/	/	/
	5 - 15	139	/	119	14	/	/	/	/
	15 und mehr	/	/	/	/	/	/	/	/
	ohne Angabe	81	16	58	6	/	/	/	/
	Zusammen	590	99	444	40	7	/	/	/
35 - 45	unter 5	142	6	76	48	12	/	/	/
	5 - 15	237	/	80	129	24	/	/	/
	15 - 25	99	/	/	84	12	/	/	/
	25 und mehr	8	/	/	/	/	/	/	/
	dar. 25	/	/	/	/	/	/	/	/
	ohne Angabe	90	/	28	50	9	/	/	/
	Zusammen	575	8	186	315	59	7	/	/
45 - 55	unter 5	73	/	9	25	33	6	/	/
	5 - 15	155	/	7	53	73	21	/	/
	15 - 25	205	/	/	74	108	22	/	/
	25 - 35	637	/	/	32	557	45	/	/
	dar. 25	50	/	/	13	35	/	/	/
	35 und mehr	18	/	/	/	11	/	/	/
	ohne Angabe	155	/	/	31	105	15	/	/
	Zusammen	1 241	/	19	215	886	114	5	/
55 - 65	unter 5	59	/	/	7	24	23	/	/
	5 - 15	163	/	/	17	62	76	6	/
	15 - 25	158	/	/	10	60	78	10	/
	25 - 35	949	/	/	/	433	481	31	/
	dar. 25	28	/	/	/	14	11	/	/
	35 - 45	1 687	/	/	/	100	1 499	86	/
	45 und mehr	18	/	/	/	/	11	5	/
	ohne Angabe	320	/	/	7	80	216	16	/
	Zusammen	3 351	/	/	43	759	2 383	156	6
65 - 75	unter 5	16	/	/	/	/	7	/	/
	5 - 15	51	/	/	/	8	27	13	/
	15 - 25	61	/	/	/	6	31	20	/
	25 - 35	130	/	/	/	11	75	39	/
	dar. 25	8	/	/	/	/	/	/	/
	35 - 45	1 083	/	/	/	/	587	472	21
	45 - 55	981	/	/	/	/	67	844	70
	dar. 50	87	/	/	/	/	/	77	10
	55 und mehr	/	/	/	/	/	/	/	/
	ohne Angabe	219	/	/	/	/	80	125	9
	Zusammen	2 542	/	/	/	35	874	1 519	111
75 und mehr	unter 5	7	/	/	/	/	/	/	/
	5 - 15	14	/	/	/	/	/	5	/
	15 - 25	25	/	/	/	/	/	12	7
	25 - 35	40	/	/	/	/	9	20	11
	dar. 25	/	/	/	/	/	/	/	/
	35 - 45	105	/	/	/	/	17	63	25
	45 - 55	586	/	/	/	/	/	318	267
	dar. 50	75	/	/	/	/	/	40	35
	55 - 65	232	/	/	/	/	/	14	218
	dar. 60	28	/	/	/	/	/	/	28
	65 und mehr	10	/	/	/	/	/	/	10
	dar. 65	/	/	/	/	/	/	/	/
	ohne Angabe	105	/	/	/	/	7	39	58
	Zusammen	1 124	/	/	/	/	46	473	600
Zusammen	unter 5	720	129	363	101	78	39	10	/
	5 - 15	761	7	208	215	170	131	26	5
	15 - 25	549	/	/	168	187	137	42	12
	25 - 35	1 762	/	/	38	1 004	610	93	18
	dar. 25	95	/	/	16	50	19	8	/
	35 - 45	2 890	/	/	/	113	2 108	622	48
	45 - 55	1 583	/	/	/	/	79	1 167	337
	dar. 50	161	/	/	/	/	/	117	45
	55 - 65	234	/	/	/	/	/	15	219
	dar. 60	28	/	/	/	/	/	/	28
	65 und mehr	10	/	/	/	/	/	/	10
	dar. 65	/	/	/	/	/	/	/	/
	ohne Angabe	982	27	93	96	199	320	180	68
	Zusammen	9 492	163	667	617	1 751	3 424	2 153	717

*) Ergebnis des Mikrozensus - Bevölkerung am Familienwohnsitz - Verheiratet zusammenlebend.

*) Die Beantwortung der Frage zum Eheschließungsjahr ist freiwillig. Da das genaue Datum der Eheschließung nicht erfragt wird, kann

die Ehedauer nicht genau bestimmt werden. So sind z.B. bei der Ehedauer von unter 5 Jahren die in der Zeit vom 01.01.1995 bis zum Zeitpunkt der Erhebung geschlossenen Ehen, jedoch keine Ehen aus dem Jahr 1994 berücksichtigt.

3 Familien
3.14 Ehepaare im April 1999 nach Altersgruppen und Ehedauer*)
3.14.3 Mit Kindern
1 000

Alter des Ehemannes von bis unter Jahren	Ehedauer*) von bis unter Jahren	Insgesamt	Alter der Ehefrau von . bis unter . . Jahren						
			15 - 25	25 - 35	35 - 45	45 - 55	55 - 65	65 - 75	75 und mehr
15 - 25	unter 5	54	42	11	/	/	/	/	/
	5 und mehr	11	7	/	/	/	/	/	/
	ohne Angabe	11	9	/	/	/	/	/	/
	Zusammen	76	58	17	/	/	/	/	/
25 - 35	unter 5	509	80	388	41	/	/	/	/
	5 - 15	1 018	41	878	96	/	/	/	/
	15 und mehr	21	/	14	7	/	/	/	/
	ohne Angabe	210	19	167	23	/	/	/	/
	Zusammen	1 757	140	1 445	167	/	/	/	/
35 - 45	unter 5	238	7	131	93	7	/	/	/
	5 - 15	1 559	/	649	872	34	/	/	/
	15 - 25	1 464	/	81	1 319	63	/	/	/
	25 und mehr	22	/	/	15	6	/	/	/
	dar 25	16	/	/	13	/	/	/	/
	ohne Angabe	427	/	107	299	18	/	/	/
	Zusammen	3 710	12	967	2 599	129	/	/	/
45 - 55	unter 5	59	/	13	32	12	/	/	/
	5 - 15	268	/	31	177	57	/	/	/
	15 - 25	1 080	/	/	655	413	10	/	/
	25 - 35	1 040	/	/	128	886	27	/	/
	dar 25	201	/	/	64	135	/	/	/
	35 und mehr	/	/	/	/	/	/	/	/
	ohne Angabe	301	/	7	121	166	6	/	/
	Zusammen	2 754	/	54	1 114	1 536	48	/	/
55 - 65	unter 5	16	/	/	6	5	/	/	/
	5 - 15	57	/	/	26	22	/	/	/
	15 - 25	140	/	/	35	82	22	/	/
	25 - 35	614	/	/	6	369	234	6	/
	dar 25	30	/	/	/	21	6	/	/
	35 - 45	327	/	/	/	32	282	13	/
	45 und mehr	/	/	/	/	/	/	/	/
	ohne Angabe	148	/	/	11	70	63	/	/
	Zusammen	1 304	/	9	84	581	607	23	/
65 - 75	unter 5	/	/	/	/	/	/	/	/
	5 - 15	7	/	/	/	/	/	/	/
	15 - 25	13	/	/	/	6	/	/	/
	25 - 35	38	/	/	/	8	25	/	/
	dar 25	/	/	/	/	/	/	/	/
	35 - 45	162	/	/	/	/	103	56	/
	45 - 55	69	/	/	/	/	6	59	/
	dar 50	6	/	/	/	/	/	5	/
	55 und mehr	/	/	/	/	/	/	/	/
	ohne Angabe	33	/	/	/	/	15	14	/
	Zusammen	324	/	/	6	21	155	135	6
75 und mehr	unter 5	/	/	/	/	/	/	/	/
	5 - 15	/	/	/	/	/	/	/	/
	15 - 25	/	/	/	/	/	/	/	/
	25 - 35	/	/	/	/	/	/	/	/
	dar 25	/	/	/	/	/	/	/	/
	35 - 45	11	/	/	/	/	/	7	/
	45 - 55	32	/	/	/	/	/	18	14
	dar 50	/	/	/	/	/	/	/	/
	55 - 65	8	/	/	/	/	/	/	8
	dar 60	/	/	/	/	/	/	/	/
	65 und mehr	/	/	/	/	/	/	/	/
	dar 65	/	/	/	/	/	/	/	/
	ohne Angabe	6	/	/	/	/	/	/	/
	Zusammen	63	/	/	/	/	/	29	26
Zusammen	unter 5	877	130	544	173	27	/	/	/
	5 - 15	2 920	51	1 587	1 174	118	9	/	/
	15 - 25	2 721	/	97	2 020	565	37	/	/
	25 - 35	1 717	/	/	149	1 270	287	11	/
	dar 25	248	/	/	78	160	9	/	/
	35 - 45	505	/	/	/	36	390	76	/
	45 - 55	103	/	/	/	/	7	78	18
	dar 50	10	/	/	/	/	/	7	/
	55 - 65	8	/	/	/	/	/	/	8
	dar 60	/	/	/	/	/	/	/	/
	65 und mehr	/	/	/	/	/	/	/	/
	dar 65	/	/	/	/	/	/	/	/
	ohne Angabe	1 135	31	285	456	257	85	19	/
	Zusammen	9 987	212	2 492	3 972	2 272	817	189	33

*) Ergebnis des Mikrozensus - Bevölkerung am Familienwohnsitz - Verheiratet zusammenlebend

*) Die Beantwortung der Frage zum Eheschließungsjahr ist freiwillig. Da das genaue Datum der Eheschließung nicht erfragt wird, kann

die Ehedauer nicht genau bestimmt werden. So sind z. B. bei der Ehedauer von unter 5 Jahren die in der Zeit vom 01.01.1995 bis zum Zeitpunkt der Erhebung geschlossenen Ehen, jedoch keine Ehen aus dem Jahr 1994 berücksichtigt.

3 Familien
3.15 Ehepaare im April 1999 nach Beteiligung am Erwerbsleben und Altersgruppen der Ehepartner*)
3.15.1 Insgesamt
1 000

Alter des Ehemannes von ... bis unter ... Jahren	Insgesamt	Alter der Ehefrau von ... bis unter ... Jahren									
		unter 25	25 35	35 45	45 55	55 60	darunter 58 60	60 65	davon		65 und mehr
									60 63	63 65	
beide Ehepartner erwerbstätig											
unter 25	55	40	14	/	/	/	/	/	/	/	/
25 - 35	1 363	102	1 132	123	6	/	/	/	/	/	/
35 - 45	2 715	6	679	1 906	119	/	/	/	/	/	/
45 - 55	2 483	/	35	869	1 512	61	10	/	/	/	/
55 - 60	911	/	/	49	503	330	80	23	20	/	/
dar. 58 - 60	314	/	/	13	127	159	50	15	13	/	/
60 - 65	302	/	/	9	70	154	76	63	52	11	/
davon:											
60 - 63	236	/	/	7	60	129	62	38	34	/	/
63 - 65	66	/	/	/	10	26	15	25	18	6	/
65 und mehr	84	/	/	/	7	18	8	26	15	11	29
Zusammen	7 911	149	1 865	2 960	2 217	567	175	116	90	25	38
Ehemann allein erwerbstätig (Ehefrau erwerbslos oder Nichterwerbsperson)											
unter 25	~ 57	46	10	/	/	/	/	/	/	/	/
25 - 35	772	99	604	66	/	/	/	/	/	/	/
35 - 45	1 266	10	387	817	48	/	/	/	/	/	/
45 - 55	1 060	/	24	333	630	50	14	17	14	/	/
55 - 60	686	/	/	21	263	299	98	87	72	15	13
dar. 58 - 60	283	/	/	6	64	152	61	53	44	8	8
60 - 65	333	/	/	/	31	129	72	150	116	34	19
davon:											
60 - 63	266	/	/	/	28	114	62	110	90	20	12
63 - 65	67	/	/	/	/	15	10	40	26	14	8
65 und mehr	106	/	/	/	/	9	6	35	19	16	57
Zusammen	4 279	155	1 029	1 240	979	491	192	291	223	69	94
Ehefrau allein erwerbstätig (Ehemann erwerbslos oder Nichterwerbsperson)											
unter 25	13	10	/	/	/	/	/	/	/	/	/
25 - 35	96	14	72	9	/	/	/	/	/	/	/
35 - 45	158	/	39	106	11	/	/	/	/	/	/
45 - 55	251	/	5	76	161	8	/	/	/	/	/
55 - 60	315	/	/	18	165	123	31	7	6	/	/
dar. 58 - 60	155	/	/	7	64	77	23	5	5	/	/
60 - 65	339	/	/	12	81	193	95	50	42	8	/
davon:											
60 - 63	234	/	/	9	63	136	63	24	21	/	/
63 - 65	105	/	/	/	18	57	32	25	20	/	/
65 und mehr	164	/	/	/	26	66	34	47	30	16	21
Zusammen	1 335	26	122	224	445	389	162	105	79	25	24
beide Ehepartner erwerbslos oder Nichterwerbspersonen ¹⁾											
unter 25	19	16	/	/	/	/	/	/	/	/	/
25 - 35	116	25	81	9	/	/	/	/	/	/	/
35 - 45	146	/	48	85	9	/	/	/	/	/	/
45 - 55	201	/	8	52	119	14	/	/	/	/	/
55 - 60	473	/	/	10	152	218	83	77	64	13	15
dar. 58 - 60	284	/	/	/	64	149	64	57	48	9	10
60 - 65	1 298	/	/	/	76	412	262	677	476	201	128
davon:											
60 - 63	691	/	/	/	57	284	174	303	239	64	44
63 - 65	607	/	/	/	19	128	89	374	237	137	84
65 und mehr	3 700	/	/	/	25	131	87	749	337	412	2 790
Zusammen	5 954	45	143	165	382	775	436	1 508	882	626	2 935
Ehepaare insgesamt											
unter 25	143	111	30	/	/	/	/	/	/	/	/
25 - 35	2 348	240	1 889	207	11	/	/	/	/	/	/
35 - 45	4 285	20	1 153	2 913	188	7	/	/	/	/	/
45 - 55	3 994	/	72	1 329	2 422	134	29	27	23	/	7
55 - 60	2 384	/	10	98	1 082	969	291	194	162	32	31
dar. 58 - 60	1 036	/	/	29	318	536	198	130	111	19	20
60 - 65	2 272	/	/	29	257	888	506	940	686	253	154
davon:											
60 - 63	1 427	/	/	21	207	662	360	475	384	91	59
63 - 65	844	/	/	8	50	226	146	464	302	162	95
65 und mehr	4 054	/	/	12	62	224	136	857	401	455	2 898
Insgesamt	19 479	375	3 159	4 589	4 023	2 222	964	2 020	1 274	746	3 092

*) Ergebnis des Mikrozensus - Bevölkerung am Familienwohnsitz -
Verheiratet zusammenlebend.

¹⁾ Setzen sich zusammen. Beide Ehepartner erwerbslos, Ehemann
erwerbslos (Ehefrau Nichterwerbsperson), beide Ehepartner Nicht-
erwerbspersonen, Ehemann Nichterwerbsperson (Ehefrau erwerbslos)

3 Familien
3.15 Ehepaare im April 1999 nach Beteiligung am Erwerbsleben und Altersgruppen der Ehepartner*)
3.15.2 Ohne im Haushalt lebende ledige Kinder
1 000

Alter des Ehemannes von bis unter Jahren	Insgesamt	Alter der Ehefrau von bis unter Jahren										
		unter 25	25 - 35	35 - 45	45 - 55	55 - 60	darunter 60	60 - 65	davon		65 und mehr	
									60 - 63	63 - 65		
beide Ehepartner erwerbstätig												
unter 25	34	25	8	/	/	/	/	/	/	/	/	
25 - 35	452	61	359	29	/	/	/	/	/	/	/	
35 - 45	435	/	143	245	41	/	/	/	/	/	/	
45 - 55	764	/	11	151	556	43	8	/	/	/	/	
55 - 60	566	/	/	15	281	249	63	17	15	/	/	
dar 58 - 60	211	/	/	/	74	122	40	11	10	/	/	
60 - 65	210	/	/	/	40	113	58	49	41	8	/	
davon												
60 - 63	165	/	/	/	35	96	47	29	26	/	/	
63 - 65	45	/	/	/	5	17	10	20	15	/	/	
65 und mehr	61	/	/	/	/	12	6	19	11	8	26	
Zusammen	2 522	91	523	444	925	419	135	89	70	19	32	
Ehemann allein erwerbstätig (Ehefrau erwerbslos oder Nichterwerbsperson)												
unter 25	18	15	/	/	/	/	/	/	/	/	/	
25 - 35	80	23	49	6	/	/	/	/	/	/	/	
35 - 45	93	/	28	46	11	/	/	/	/	/	/	
45 - 55	293	/	/	35	202	33	11	15	12	/	/	
55 - 60	440	/	/	/	134	215	75	74	60	13	12	
dar 58 - 60	195	/	/	/	32	111	47	44	37	7	7	
60 - 65	250	/	/	/	14	96	56	123	95	27	16	
davon												
60 - 63	197	/	/	/	13	85	48	90	74	16	9	
63 - 65	53	/	/	/	/	11	8	33	22	12	7	
65 und mehr	91	/	/	/	/	7	/	30	16	14	51	
Zusammen	1 264	41	84	94	366	354	147	243	185	58	83	
Ehefrau allein erwerbstätig (Ehemann erwerbslos oder Nichterwerbsperson)												
unter 25	10	8	/	/	/	/	/	/	/	/	/	
25 - 35	40	10	26	/	/	/	/	/	/	/	/	
35 - 45	29	/	10	14	/	/	/	/	/	/	/	
45 - 55	101	/	/	19	74	5	/	/	/	/	/	
55 - 60	211	/	/	7	102	95	26	6	/	/	/	
dar 58 - 60	111	/	/	/	41	60	19	/	/	/	/	
60 - 65	260	/	/	6	54	157	79	42	36	6	/	
davon												
60 - 63	176	/	/	/	40	110	52	21	19	/	/	
63 - 65	84	/	/	/	13	47	27	21	17	/	/	
65 und mehr	130	/	/	/	16	54	29	40	26	14	18	
Zusammen	780	19	40	51	250	311	135	89	68	21	21	
beide Ehepartner erwerbslos oder Nichterwerbspersonen ¹⁾												
unter 25	6	6	/	/	/	/	/	/	/	/	/	
25 - 35	19	6	11	/	/	/	/	/	/	/	/	
35 - 45	19	/	/	9	/	/	/	/	/	/	/	
45 - 55	83	/	/	10	55	9	/	/	/	/	/	
55 - 60	336	/	/	/	87	168	66	65	53	11	12	
dar 58 - 60	214	/	/	/	36	119	52	48	40	8	9	
60 - 65	1 079	/	/	/	47	328	214	588	410	178	114	
davon												
60 - 63	561	/	/	/	34	230	145	258	202	56	39	
63 - 65	518	/	/	/	13	98	70	330	208	123	75	
65 und mehr	3 385	/	/	/	18	104	71	654	292	363	2 607	
Zusammen	4 926	13	19	28	211	610	353	1 311	758	553	2 735	
Ehepaare zusammen												
unter 25	68	53	13	/	/	/	/	/	/	/	/	
25 - 35	590	99	444	40	7	/	/	/	/	/	/	
35 - 45	575	8	186	315	59	6	/	/	/	/	/	
45 - 55	1 241	/	19	215	886	91	22	23	19	/	6	
55 - 60	1 553	/	/	31	604	727	229	161	134	28	26	
dar 58 - 60	731	/	/	11	183	412	158	108	91	17	17	
60 - 65	1 798	/	/	12	155	693	407	802	582	221	135	
davon												
60 - 63	1 099	/	/	10	122	520	293	397	321	77	50	
63 - 65	699	/	/	/	33	173	114	405	261	144	85	
65 und mehr	3 667	/	/	/	39	177	110	743	344	399	2 702	
Zusammen	9 492	163	667	617	1 751	1 693	770	1 731	1 080	651	2 870	

*) Ergebnis des Mikrozensus - Bevölkerung am Familienwohnsitz - Verheiratet zusammenlebend

¹⁾ Setzen sich zusammen Beide Ehepartner erwerbslos, Ehemann erwerbslos (Ehefrau Nichterwerbsperson), beide Ehepartner Nichterwerbspersonen, Ehemann Nichterwerbsperson (Ehefrau erwerbslos)

3 Familien
3.15 Ehepaare im April 1999 nach Beteiligung am Erwerbsleben und Altersgruppen der Ehepartner*)
3.15.3 Mit Kindern
1 000

Alter des Ehemannes von ... bis unter ... Jahren	Insgesamt	Alter der Ehefrau von ... bis unter ... Jahren									
		unter 25	25 - 35	35 - 45	45 - 55	55 - 60	darunter 58 - 60	60 - 65	davon		65 und mehr
									60 - 63	63 - 65	
beide Ehepartner erwerbstätig											
unter 25	21	15	6	/	/	/	/	/	/	/	/
25 - 35	911	41	773	94	/	/	/	/	/	/	/
35 - 45	2 280	/	536	1 662	79	/	/	/	/	/	/
45 - 55	1 718	/	24	718	956	18	/	/	/	/	/
55 - 60	345	/	/	34	222	81	17	5	/	/	/
dar. 58 - 60	103	/	/	9	53	37	10	/	/	/	/
60 - 65	92	/	/	6	29	42	18	14	11	/	/
davon:											
60 - 63	71	/	/	/	24	33	14	9	8	/	/
63 - 65	21	/	/	/	5	8	/	/	/	/	/
65 und mehr	23	/	/	/	/	6	/	7	/	/	/
Zusammen	5 389	58	1 342	2 516	1 292	147	40	27	21	6	7
Ehemann allein erwerbstätig (Ehefrau erwerbslos oder Nichterwerbsperson)											
unter 25	39	31	8	/	/	/	/	/	/	/	/
25 - 35	692	76	555	60	/	/	/	/	/	/	/
35 - 45	1 174	6	358	770	38	/	/	/	/	/	/
45 - 55	767	/	20	298	429	17	/	/	/	/	/
55 - 60	245	/	/	16	128	83	23	14	12	/	/
dar. 58 - 60	87	/	/	/	32	41	14	9	8	/	/
60 - 65	83	/	/	/	17	34	17	27	21	7	/
davon:											
60 - 63	69	/	/	/	15	29	14	20	16	/	/
63 - 65	14	/	/	/	/	/	/	7	/	/	/
65 und mehr	15	/	/	/	/	/	/	5	/	/	6
Zusammen	3 015	114	945	1 146	614	137	45	49	38	11	11
Ehefrau allein erwerbstätig (Ehemann erwerbslos oder Nichterwerbsperson)											
unter 25	/	/	/	/	/	/	/	/	/	/	/
25 - 35	57	/	47	6	/	/	/	/	/	/	/
35 - 45	129	/	29	91	7	/	/	/	/	/	/
45 - 55	151	/	/	57	87	/	/	/	/	/	/
55 - 60	104	/	/	10	63	28	5	/	/	/	/
dar. 58 - 60	45	/	/	/	23	17	/	/	/	/	/
60 - 65	79	/	/	7	28	36	16	8	6	/	/
davon:											
60 - 63	58	/	/	/	23	26	10	/	/	/	/
63 - 65	21	/	/	/	/	10	5	/	/	/	/
65 und mehr	34	/	/	/	10	12	5	7	/	/	/
Zusammen	556	8	81	173	196	79	27	16	12	/	/
beide Ehepartner erwerbslos oder Nichterwerbspersonen ¹⁾											
unter 25	13	10	/	/	/	/	/	/	/	/	/
25 - 35	97	19	70	8	/	/	/	/	/	/	/
35 - 45	128	/	44	76	5	/	/	/	/	/	/
45 - 55	118	/	6	42	64	/	/	/	/	/	/
55 - 60	137	/	/	7	65	50	17	13	11	/	/
dar. 58 - 60	70	/	/	/	27	30	12	9	8	/	/
60 - 65	219	/	/	/	29	84	48	89	66	22	14
davon:											
60 - 63	130	/	/	/	23	54	29	45	36	8	6
63 - 65	89	/	/	/	6	29	19	44	30	14	9
65 und mehr	316	/	/	/	8	27	16	95	46	49	183
Zusammen	1 028	32	124	137	171	166	82	197	123	74	200
Ehepaare zusammen											
unter 25	76	58	17	/	/	/	/	/	/	/	/
25 - 35	1 757	140	1 445	167	/	/	/	/	/	/	/
35 - 45	3 710	12	967	2 599	129	/	/	/	/	/	/
45 - 55	2 754	/	54	1 114	1 536	44	7	/	/	/	/
55 - 60	831	/	7	67	478	242	62	33	29	/	/
dar. 58 - 60	305	/	/	18	135	125	40	22	20	/	/
60 - 65	473	/	/	17	103	195	99	137	104	33	19
davon:											
60 - 63	328	/	/	12	85	143	68	78	63	15	9
63 - 65	145	/	/	5	17	52	31	59	41	18	10
65 und mehr	387	/	/	7	23	47	26	114	57	57	195
Zusammen	9 987	212	2 492	3 972	2 272	529	194	288	194	95	222

*) Ergebnis des Mikrozensus - Bevölkerung am Familienwohnsitz -
Verheiratet zusammenlebend.

¹⁾ Setzen sich zusammen Beide Ehepartner erwerbslos, Ehemann
erwerbslos (Ehefrau Nichterwerbsperson), beide Ehepartner Nicht-
erwerbspersonen, Ehemann Nichterwerbsperson (Ehefrau erwerbslos)

3 Familien

3.16 Ehepaare im April 1999 nach Beteiligung am Erwerbsleben und monatlichem Nettoeinkommen der Ehepartner*) 1 000

Nettoeinkommen des Ehemannes von ... bis unter ... DM	Ins-gesamt	Nettoeinkommen der Ehefrau von ... bis unter ... DM										Selbstständige in der Landwirtschaft	Kein Einkommen	Ohne Angabe
		zusammen	unter 1 000	1 000 - 1 800	1 800 - 2 500	2 500 - 3 000	3 000 - 4 000	4 000 - 5 000	5 000 - 6 000	6 000 - 7 500	7 500 und mehr			
Ehepaare insgesamt														
ohne im Haushalt lebende ledige Kinder														
unter 1 000	299	279	133	66	40	16	15	/	/	/	/	/	18	/
1 000 - 1 800	1 480	1 293	536	548	130	37	29	7	/	/	/	/	176	10
1 800 - 2 500	2 661	2 197	840	793	426	72	46	13	/	/	/	/	448	16
2 500 - 3 000	1 448	1 108	441	307	202	105	40	8	/	/	/	/	329	11
3 000 - 4 000	1 531	1 125	443	300	181	79	97	18	/	/	/	/	395	10
4 000 - 5 000	665	493	172	122	74	35	46	35	/	/	/	/	167	/
5 000 - 6 000	352	249	83	60	37	19	22	15	9	/	/	/	99	/
6 000 - 7 500	243	170	51	42	27	9	17	10	/	8	/	/	70	/
7 500 und mehr	254	182	51	35	23	13	20	10	8	/	18	/	68	/
Zusammen	8 933	7 095	2 749	2 273	1 140	386	331	121	43	24	28	/	1 771	63
Selbstständige in der Landwirtschaft	37	15	6	/	/	/	/	/	/	/	/	11	8	/
Kein Einkommen	72	70	5	14	20	11	12	/	/	/	/	/	/	/
Ohne Angabe	451	37	14	9	6	/	/	/	/	/	/	/	78	336
Zusammen	9 492	7 217	2 774	2 301	1 169	401	347	126	45	26	30	15	1 858	403
mit Kindern														
unter 1 000	284	267	112	61	42	17	21	8	/	/	/	/	14	/
1 000 - 1 800	917	779	269	294	126	40	36	8	/	/	/	/	127	9
1 800 - 2 500	1 641	1 328	469	395	321	74	48	15	/	/	/	/	299	12
2 500 - 3 000	1 331	975	462	251	137	76	35	8	/	/	/	/	341	12
3 000 - 4 000	2 472	1 692	913	446	169	65	76	13	5	/	/	/	748	30
4 000 - 5 000	1 219	814	399	224	86	32	38	27	7	/	/	/	389	16
5 000 - 6 000	635	420	185	112	55	19	23	12	9	/	/	/	205	10
6 000 - 7 500	464	296	124	72	41	16	20	9	6	6	/	/	161	8
7 500 und mehr	422	286	114	57	37	19	21	13	7	/	14	/	128	8
Zusammen	9 385	6 855	3 047	1 912	1 014	357	317	113	44	25	26	13	2 410	107
Selbstständige in der Landwirtschaft	146	51	25	13	6	/	/	/	/	/	/	44	46	6
Kein Einkommen	64	62	/	9	14	10	13	7	/	/	/	/	/	/
Ohne Angabe	392	50	20	12	7	/	/	/	/	/	/	/	97	245
Zusammen	9 987	7 017	3 095	1 946	1 041	373	336	123	48	28	28	57	2 553	360
Insgesamt														
unter 1 000	583	545	245	127	82	33	36	12	/	/	/	/	32	5
1 000 - 1 800	2 397	2 072	805	842	256	77	65	15	7	/	/	/	303	19
1 800 - 2 500	4 302	3 525	1 308	1 188	747	146	94	28	7	/	/	/	746	28
2 500 - 3 000	2 779	2 083	903	558	339	181	75	16	6	/	/	/	670	23
3 000 - 4 000	4 004	2 816	1 356	746	350	143	173	31	9	/	/	/	1 143	40
4 000 - 5 000	1 885	1 308	571	346	161	67	84	62	11	/	/	/	556	20
5 000 - 6 000	987	668	268	172	92	38	45	28	18	5	/	/	304	14
6 000 - 7 500	707	465	175	114	68	26	36	19	10	14	/	/	231	11
7 500 und mehr	676	468	165	92	60	32	42	23	14	9	32	/	196	11
Zusammen	18 318	13 950	5 796	4 185	2 154	743	648	234	87	49	54	16	4 181	170
Selbstständige in der Landwirtschaft	183	66	32	18	9	/	/	/	/	/	/	54	54	9
Kein Einkommen	136	131	8	23	34	21	25	10	/	/	/	/	/	/
Ohne Angabe	843	87	33	21	13	7	7	/	/	/	/	/	175	581
Insgesamt	19 479	14 234	5 869	4 246	2 210	774	683	249	93	54	58	72	4 411	762

*) Ergebnis des Mikrozensus.- Bevölkerung am Familienwohnsitz.- Ehepaare verheiratet zusammenlebend.

3 Familien
3.16 Ehepaare im April 1999 nach Beteiligung am Erwerbsleben und monatlichem Nettoeinkommen der Ehepartner*)
1 000

Nettoeinkommen des Ehemannes von ... bis unter ... DM	ins-gesamt	Nettoeinkommen der Ehefrau von ... bis unter ... DM										Selbstständige in der Landwirtschaft	Kein Einkommen	Ohne Angabe
		zusammen	unter 1 000	1 000 - 1 800	1 800 - 2 500	2 500 - 3 000	3 000 - 4 000	4 000 - 5 000	5 000 - 6 000	6 000 - 7 500	7 500 und mehr			
Beide Ehepartner erwerbstätig														
ohne im Haushalt lebende ledige Kinder														
unter 1 000	55	53	12	9	12	7	7	/	/	/	/	/	/	/
1 000 - 1 800	178	174	34	73	36	13	13	/	/	/	/	/	/	/
1 800 - 2 500	554	549	83	144	247	43	22	7	/	/	/	/	/	/
2 500 - 3 000	421	419	88	89	131	75	26	6	/	/	/	/	/	/
3 000 - 4 000	543	538	127	140	120	59	73	12	/	/	/	/	/	/
4 000 - 5 000	263	261	53	63	49	27	36	27	/	/	/	/	/	/
5 000 - 6 000	140	139	25	35	26	14	17	13	6	/	/	/	/	/
6 000 - 7 500	102	101	19	23	18	8	13	8	/	6	/	/	/	/
7 500 und mehr	117	116	24	21	17	10	15	8	6	/	12	/	/	/
Zusammen ...	2 371	2 349	464	597	658	255	222	87	31	18	19	/	9	11
Selbstständige in der Landwirtschaft	30	13	5	/	/	/	/	/	/	/	/	11	/	/
Kein Einkommen	/	/	/	/	/	/	/	/	/	/	/	/	/	/
Ohne Angabe	118	17	/	/	/	/	/	/	/	/	/	/	/	100
Zusammen ...	2 522	2 382	474	605	664	258	225	88	31	18	19	14	14	113
mit Kindern														
unter 1 000	76	75	13	13	16	9	13	6	/	/	/	/	/	/
1 000 - 1 800	305	302	53	126	69	24	22	5	/	/	/	/	/	/
1 800 - 2 500	877	868	214	253	281	65	39	12	/	/	/	/	/	/
2 500 - 3 000	767	753	315	200	126	71	30	7	/	/	/	/	5	6
3 000 - 4 000	1 433	1 397	700	391	155	61	71	11	/	/	/	/	12	21
4 000 - 5 000	723	702	317	204	81	30	36	25	6	/	/	/	8	12
5 000 - 6 000	377	363	147	101	51	18	22	12	8	/	/	/	6	7
6 000 - 7 500	261	252	92	67	38	16	19	9	6	6	/	/	/	5
7 500 und mehr	247	240	84	49	35	18	20	12	6	/	13	/	/	/
Zusammen ...	5 067	4 953	1 934	1 403	853	310	271	99	39	22	22	11	42	61
Selbstständige in der Landwirtschaft	117	44	20	12	6	/	/	/	/	/	/	44	25	/
Kein Einkommen	/	/	/	/	/	/	/	/	/	/	/	/	/	/
Ohne Angabe	202	36	13	9	6	/	/	/	/	/	/	/	/	163
Zusammen ...	5 389	5 035	1 968	1 425	865	316	276	101	40	23	23	55	69	229
Zusammen														
unter 1 000	131	128	25	22	28	16	21	8	/	/	/	/	/	/
1 000 - 1 800	483	476	86	198	105	36	34	8	/	/	/	/	/	/
1 800 - 2 500	1 431	1 418	296	396	528	108	61	19	/	/	/	/	5	6
2 500 - 3 000	1 189	1 172	404	289	257	145	56	13	/	/	/	/	6	7
3 000 - 4 000	1 976	1 935	827	531	276	121	144	24	7	/	/	/	13	23
4 000 - 5 000	986	963	370	267	130	57	71	53	10	/	/	/	9	13
5 000 - 6 000	516	502	172	137	78	32	38	25	14	/	/	/	6	8
6 000 - 7 500	363	353	111	90	56	23	32	17	10	12	/	/	/	6
7 500 und mehr	364	356	108	70	51	27	35	20	12	7	24	/	/	/
Zusammen ...	7 438	7 302	2 398	2 000	1 510	565	493	186	69	39	41	14	51	72
Selbstständige in der Landwirtschaft	147	57	25	16	8	/	/	/	/	/	/	54	29	7
Kein Einkommen	5	/	/	/	/	/	/	/	/	/	/	/	/	/
Ohne Angabe	320	54	18	13	9	/	/	/	/	/	/	/	/	263
Zusammen ...	7 911	7 417	2 442	2 030	1 529	574	501	189	71	40	42	69	83	342

*) Ergebnis des Mikrozensus.- Bevölkerung am Familienwohnsitz.- Ehepaare verheiratet zusammenlebend.

3 Familien

3.16 Ehepaare im April 1999 nach Beteiligung am Erwerbsleben und monatlichem Nettoeinkommen der Ehepartner*) 1 000

Nettoeinkommen des Ehemannes von ... bis unter ... DM	ins- gesamt	Nettoeinkommen der Ehefrau von ... bis unter ... DM										Selb- ständige in der Landwirt- schaft	Kein Ein- kommen	Ohne Angabe	
		zu- sammen	unter 1 000	1 000 - 1 800	1 800 - 2 500	2 500 - 3 000	3 000 - 4 000	4 000 - 5 000	5 000 - 6 000	6 000 - 7 500	7 500 und mehr				
Ehemann erwerbstätig, Ehefrau erwerbslos															
ohne im Haushalt lebende ledige Kinder															
unter 1 000	/	/	/	/	/	/	/	/	/	/	/	/	/	/	/
1 000 - 1 800	33	29	20	9	/	/	/	/	/	/	/	/	/	/	/
1 800 - 2 500	57	42	27	14	/	/	/	/	/	/	/	/	/	14	/
2 500 - 3 000	35	24	15	7	/	/	/	/	/	/	/	/	/	12	/
3 000 - 4 000	46	28	19	8	/	/	/	/	/	/	/	/	/	17	/
4 000 - 5 000	19	13	7	/	/	/	/	/	/	/	/	/	/	6	/
5 000 - 6 000	10	6	/	/	/	/	/	/	/	/	/	/	/	/	/
6 000 - 7 500	6	/	/	/	/	/	/	/	/	/	/	/	/	/	/
7 500 und mehr	/	/	/	/	/	/	/	/	/	/	/	/	/	/	/
Zusammen ...	215	153	97	48	7	/	/	/	/	/	/	/	/	60	/
Selbständige in der Landwirtschaft	/	/	/	/	/	/	/	/	/	/	/	/	/	/	/
Kein Einkommen	/	/	/	/	/	/	/	/	/	/	/	/	/	/	/
Ohne Angabe	5	/	/	/	/	/	/	/	/	/	/	/	/	/	/
Zusammen .	221	154	97	49	7	/	/	/	/	/	/	/	/	61	6
mit Kindern															
unter 1 000	7	7	/	/	/	/	/	/	/	/	/	/	/	/	/
1 000 - 1 800	53	50	32	16	/	/	/	/	/	/	/	/	/	/	/
1 800 - 2 500	114	100	61	36	/	/	/	/	/	/	/	/	/	14	/
2 500 - 3 000	68	51	36	12	/	/	/	/	/	/	/	/	/	16	/
3 000 - 4 000	107	72	56	15	/	/	/	/	/	/	/	/	/	33	/
4 000 - 5 000	38	22	16	/	/	/	/	/	/	/	/	/	/	16	/
5 000 - 6 000	17	10	7	/	/	/	/	/	/	/	/	/	/	7	/
6 000 - 7 500	13	7	5	/	/	/	/	/	/	/	/	/	/	6	/
7 500 und mehr	7	/	/	/	/	/	/	/	/	/	/	/	/	/	/
Zusammen ...	424	321	218	91	11	/	/	/	/	/	/	/	/	98	/
Selbständige in der Landwirtschaft	/	/	/	/	/	/	/	/	/	/	/	/	/	/	/
Kein Einkommen	/	/	/	/	/	/	/	/	/	/	/	/	/	/	/
Ohne Angabe	13	/	/	/	/	/	/	/	/	/	/	/	/	/	9
Zusammen ...	439	324	220	92	11	/	/	/	/	/	/	/	/	101	14
Zusammen															
unter 1 000	12	12	6	/	/	/	/	/	/	/	/	/	/	/	/
1 000 - 1 800	85	78	51	25	/	/	/	/	/	/	/	/	/	7	/
1 800 - 2 500	172	142	88	50	/	/	/	/	/	/	/	/	/	28	/
2 500 - 3 000	104	74	51	20	/	/	/	/	/	/	/	/	/	27	/
3 000 - 4 000	153	101	75	22	/	/	/	/	/	/	/	/	/	51	/
4 000 - 5 000	57	35	23	9	/	/	/	/	/	/	/	/	/	22	/
5 000 - 6 000	27	16	10	/	/	/	/	/	/	/	/	/	/	11	/
6 000 - 7 500	18	10	7	/	/	/	/	/	/	/	/	/	/	8	/
7 500 und mehr	12	7	/	/	/	/	/	/	/	/	/	/	/	/	/
Zusammen ...	640	474	314	139	18	/	/	/	/	/	/	/	/	158	8
Selbständige in der Landwirtschaft	/	/	/	/	/	/	/	/	/	/	/	/	/	/	/
Kein Einkommen	/	/	/	/	/	/	/	/	/	/	/	/	/	/	/
Ohne Angabe	18	/	/	/	/	/	/	/	/	/	/	/	/	/	11
Zusammen ...	659	478	317	140	18	/	/	/	/	/	/	/	/	162	19

*) Ergebnis des Mikrozensus.- Bevölkerung am Familienwohnsitz.-
Ehepaare verheiratet zusammenlebend.

3 Familien
3.16 Ehepaare im April 1999 nach Beteiligung am Erwerbsleben und monatlichem Nettoeinkommen der Ehepartner*)
1 000

Nettoeinkommen des Ehemannes von ... bis unter ... DM	Ins-gesamt	Nettoeinkommen der Ehefrau von ... bis unter ... DM										Selbständige in der Landwirtschaft	Kein Einkommen	Ohne Angabe
		zusammen	unter 1 000	1 000 - 1 800	1 800 - 2 500	2 500 - 3 000	3 000 - 4 000	4 000 - 5 000	5 000 - 6 000	6 000 - 7 500	7 500 und mehr			
Ehemann erwerbstätig, Ehefrau Nichterwerbsperson														
ohne im Haushalt lebende ledige Kinder														
unter 1 000	12	9	/	/	/	/	/	/	/	/	/	/	/	/
1 000 - 1 800	53	37	17	17	/	/	/	/	/	/	/	/	16	/
1 800 - 2 500	157	83	33	42	7	/	/	/	/	/	/	/	73	/
2 500 - 3 000	168	63	25	27	7	/	/	/	/	/	/	/	103	/
3 000 - 4 000	254	79	34	31	9	/	/	/	/	/	/	/	174	/
4 000 - 5 000	119	38	17	13	/	/	/	/	/	/	/	/	79	/
5 000 - 6 000	77	25	11	7	/	/	/	/	/	/	/	/	51	/
6 000 - 7 500	65	20	8	7	/	/	/	/	/	/	/	/	45	/
7 500 und mehr	81	30	13	7	/	/	/	/	/	/	/	/	49	/
Zusammen ...	986	383	162	152	38	12	12	/	/	/	/	/	591	12
Selbständige in der Landwirtschaft	6	/	/	/	/	/	/	/	/	/	/	/	/	/
Kein Einkommen	/	/	/	/	/	/	/	/	/	/	/	/	/	/
Ohne Angabe	51	/	/	/	/	/	/	/	/	/	/	/	23	25
Zusammen ...	1 043	389	165	154	39	12	12	/	/	/	/	/	618	36
mit Kindern														
unter 1 000	17	13	9	/	/	/	/	/	/	/	/	/	/	/
1 000 - 1 800	55	26	16	9	/	/	/	/	/	/	/	/	28	/
1 800 - 2 500	232	82	54	25	/	/	/	/	/	/	/	/	147	/
2 500 - 3 000	359	89	67	19	/	/	/	/	/	/	/	/	268	/
3 000 - 4 000	808	158	124	26	/	/	/	/	/	/	/	/	646	/
4 000 - 5 000	418	68	54	11	/	/	/	/	/	/	/	/	347	/
5 000 - 6 000	218	34	26	5	/	/	/	/	/	/	/	/	182	/
6 000 - 7 500	178	30	24	/	/	/	/	/	/	/	/	/	145	/
7 500 und mehr	159	38	26	6	/	/	/	/	/	/	/	/	118	/
Zusammen ...	2 443	538	399	106	19	/	/	/	/	/	/	/	1 884	21
Selbständige in der Landwirtschaft	28	6	/	/	/	/	/	/	/	/	/	/	21	/
Kein Einkommen	/	/	/	/	/	/	/	/	/	/	/	/	/	/
Ohne Angabe	106	/	/	/	/	/	/	/	/	/	/	/	75	27
Zusammen ...	2 577	548	407	107	20	/	5	/	/	/	/	/	1 980	49
Zusammen														
unter 1 000	29	22	14	/	/	/	/	/	/	/	/	/	7	/
1 000 - 1 800	108	63	33	25	/	/	/	/	/	/	/	/	44	/
1 800 - 2 500	389	165	87	66	10	/	/	/	/	/	/	/	220	/
2 500 - 3 000	527	153	92	46	9	/	/	/	/	/	/	/	370	/
3 000 - 4 000	1 063	237	158	57	13	/	/	/	/	/	/	/	820	6
4 000 - 5 000	536	106	71	23	7	/	/	/	/	/	/	/	426	/
5 000 - 6 000	295	59	37	12	/	/	/	/	/	/	/	/	233	/
6 000 - 7 500	243	50	31	10	/	/	/	/	/	/	/	/	190	/
7 500 und mehr	240	68	39	13	/	/	/	/	/	/	/	/	167	5
Zusammen ...	3 429	921	562	257	57	17	17	5	/	/	/	/	2 475	33
Selbständige in der Landwirtschaft	34	8	6	/	/	/	/	/	/	/	/	/	24	/
Kein Einkommen	/	/	/	/	/	/	/	/	/	/	/	/	/	/
Ohne Angabe	157	7	/	/	/	/	/	/	/	/	/	/	99	51
Zusammen ...	3 620	937	571	261	58	17	17	5	/	/	/	/	2 598	85

*) Ergebnis des Mikrozensus.- Bevölkerung am Familienwohnsitz.- Ehepaare verheiratet zusammenlebend.

3 Familien

3.16 Ehepaare im April 1999 nach Beteiligung am Erwerbsleben und monatlichem Nettoeinkommen der Ehepartner*) 1 000

Nettoeinkommen des Ehemannes von ... bis unter ... DM	Ins- gesamt	Nettoeinkommen der Ehefrau von ... bis unter ... DM										Selb- ständige in der Landwirt- schaft	Kein Ein- kommen	Ohne Angabe	
		zu- sammen	unter 1 000	1 000 - 1 800	1 800 - 2 500	2 500 - 3 000	3 000 - 4 000	4 000 - 5 000	5 000 - 6 000	6 000 - 7 500	7 500 und mehr				
Beide Ehepartner erwerbslos															
ohne im Haushalt lebende ledige Kinder															
unter 1 000	29	29	22	6	/	/	/	/	/	/	/	/	/	/	/
1 000 - 1 800	47	39	25	14	/	/	/	/	/	/	/	/	/	7	/
1 800 - 2 500	17	13	7	/	/	/	/	/	/	/	/	/	/	/	/
2 500 - 3 000	/	/	/	/	/	/	/	/	/	/	/	/	/	/	/
3 000 - 4 000	/	/	/	/	/	/	/	/	/	/	/	/	/	/	/
4 000 - 5 000	/	/	/	/	/	/	/	/	/	/	/	/	/	/	/
5 000 - 6 000	/	/	/	/	/	/	/	/	/	/	/	/	/	/	/
6 000 - 7 500	/	/	/	/	/	/	/	/	/	/	/	/	/	/	/
7 500 und mehr	/	/	/	/	/	/	/	/	/	/	/	/	/	/	/
Zusammen ...	98	85	56	25	/	/	/	/	/	/	/	/	/	13	/
Selbständige in der Landwirtschaft	/	/	/	/	/	/	/	/	/	/	/	/	/	/	/
Kein Einkommen	/	/	/	/	/	/	/	/	/	/	/	/	/	/	/
Ohne Angabe	/	/	/	/	/	/	/	/	/	/	/	/	/	/	/
Zusammen ...	103	88	56	27	/	/	/	/	/	/	/	/	/	13	/
mit Kindern															
unter 1 000	33	33	24	7	/	/	/	/	/	/	/	/	/	/	/
1 000 - 1 800	58	52	31	20	/	/	/	/	/	/	/	/	/	/	/
1 800 - 2 500	16	12	9	/	/	/	/	/	/	/	/	/	/	/	/
2 500 - 3 000	/	/	/	/	/	/	/	/	/	/	/	/	/	/	/
3 000 - 4 000	/	/	/	/	/	/	/	/	/	/	/	/	/	/	/
4 000 - 5 000	/	/	/	/	/	/	/	/	/	/	/	/	/	/	/
5 000 - 6 000	/	/	/	/	/	/	/	/	/	/	/	/	/	/	/
6 000 - 7 500	/	/	/	/	/	/	/	/	/	/	/	/	/	/	/
7 500 und mehr	/	/	/	/	/	/	/	/	/	/	/	/	/	/	/
Zusammen ...	114	100	66	29	/	/	/	/	/	/	/	/	/	11	/
Selbständige in der Landwirtschaft	/	/	/	/	/	/	/	/	/	/	/	/	/	/	/
Kein Einkommen	/	/	/	/	/	/	/	/	/	/	/	/	/	/	/
Ohne Angabe	5	/	/	/	/	/	/	/	/	/	/	/	/	/	/
Zusammen ...	121	103	66	31	/	/	/	/	/	/	/	/	/	12	7
Zusammen															
unter 1 000	63	62	46	13	/	/	/	/	/	/	/	/	/	/	/
1 000 - 1 800	105	92	56	33	/	/	/	/	/	/	/	/	/	12	/
1 800 - 2 500	33	25	16	7	/	/	/	/	/	/	/	/	/	7	/
2 500 - 3 000	5	/	/	/	/	/	/	/	/	/	/	/	/	/	/
3 000 - 4 000	/	/	/	/	/	/	/	/	/	/	/	/	/	/	/
4 000 - 5 000	/	/	/	/	/	/	/	/	/	/	/	/	/	/	/
5 000 - 6 000	/	/	/	/	/	/	/	/	/	/	/	/	/	/	/
6 000 - 7 500	/	/	/	/	/	/	/	/	/	/	/	/	/	/	/
7 500 und mehr	/	/	/	/	/	/	/	/	/	/	/	/	/	/	/
Zusammen ...	212	185	122	54	7	/	/	/	/	/	/	/	/	24	/
Selbständige in der Landwirtschaft	/	/	/	/	/	/	/	/	/	/	/	/	/	/	/
Kein Einkommen	/	/	/	/	/	/	/	/	/	/	/	/	/	/	/
Ohne Angabe	8	/	/	/	/	/	/	/	/	/	/	/	/	/	7
Zusammen ...	224	190	123	57	8	/	/	/	/	/	/	/	/	24	10

*) Ergebnis des Mikrozensus.- Bevölkerung am Familienwohnsitz.-
Ehepaare verheiratet zusammenlebend.

3 Familien
3.16 Ehepaare im April 1999 nach Beteiligung am Erwerbsleben und monatlichem Nettoeinkommen der Ehepartner*)
1 000

Nettoeinkommen des Ehemannes von ... bis unter ... DM	Ins- gesamt	Nettoeinkommen der Ehefrau von ... bis unter ... DM										Selb- ständige in der Landwirt- schaft	Kein Ein- kommen	Ohne Angabe
		zu- sammen	unter 1 000	1 000 - 1 800	1 800 - 2 500	2 500 - 3 000	3 000 - 4 000	4 000 - 5 000	5 000 - 6 000	6 000 - 7 500	7 500 und mehr			

Ehemann erwerbslos, Ehefrau erwerbstätig

ohne im Haushalt lebende ledige Kinder

unter 1 000	39	39	6	15	11	/	/	/	/	/	/	/	/	/
1 000 - 1 800	84	83	20	26	24	7	/	/	/	/	/	/	/	/
1 800 - 2 500	31	31	9	10	7	/	/	/	/	/	/	/	/	/
2 500 - 3 000	8	8	/	/	/	/	/	/	/	/	/	/	/	/
3 000 - 4 000	/	/	/	/	/	/	/	/	/	/	/	/	/	/
4 000 - 5 000	/	/	/	/	/	/	/	/	/	/	/	/	/	/
5 000 - 6 000	/	/	/	/	/	/	/	/	/	/	/	/	/	/
6 000 - 7 500	/	/	/	/	/	/	/	/	/	/	/	/	/	/
7 500 und mehr	/	/	/	/	/	/	/	/	/	/	/	/	/	/
Zusammen ...	169	167	39	55	45	14	10	/	/	/	/	/	/	/
Selbständige in der Landwirtschaft	/	/	/	/	/	/	/	/	/	/	/	/	/	/
Kein Einkommen	26	26	/	/	9	6	/	/	/	/	/	/	/	/
Ohne Angabe	9	/	/	/	/	/	/	/	/	/	/	/	/	7
Zusammen ...	204	196	41	60	54	20	13	/	/	/	/	/	/	8

mit Kindern

unter 1 000	52	52	8	18	16	/	/	/	/	/	/	/	/	/
1 000 - 1 800	123	122	31	43	29	9	8	/	/	/	/	/	/	/
1 800 - 2 500	51	50	22	15	8	/	/	/	/	/	/	/	/	/
2 500 - 3 000	11	10	/	/	/	/	/	/	/	/	/	/	/	/
3 000 - 4 000	7	6	/	/	/	/	/	/	/	/	/	/	/	/
4 000 - 5 000	/	/	/	/	/	/	/	/	/	/	/	/	/	/
5 000 - 6 000	/	/	/	/	/	/	/	/	/	/	/	/	/	/
6 000 - 7 500	/	/	/	/	/	/	/	/	/	/	/	/	/	/
7 500 und mehr	/	/	/	/	/	/	/	/	/	/	/	/	/	/
Zusammen ...	245	243	69	81	56	17	15	/	/	/	/	/	/	/
Selbständige in der Landwirtschaft	/	/	/	/	/	/	/	/	/	/	/	/	/	/
Kein Einkommen	19	19	/	/	5	/	5	/	/	/	/	/	/	/
Ohne Angabe	8	/	/	/	/	/	/	/	/	/	/	/	/	/
Zusammen ...	272	265	70	84	62	20	20	5	/	/	/	/	/	7

Zusammen

unter 1 000	91	91	13	33	27	9	7	/	/	/	/	/	/	/
1 000 - 1 800	207	205	51	69	53	16	12	/	/	/	/	/	/	/
1 800 - 2 500	82	81	31	24	15	/	/	/	/	/	/	/	/	/
2 500 - 3 000	19	18	7	6	/	/	/	/	/	/	/	/	/	/
3 000 - 4 000	11	11	/	/	/	/	/	/	/	/	/	/	/	/
4 000 - 5 000	/	/	/	/	/	/	/	/	/	/	/	/	/	/
5 000 - 6 000	/	/	/	/	/	/	/	/	/	/	/	/	/	/
6 000 - 7 500	/	/	/	/	/	/	/	/	/	/	/	/	/	/
7 500 und mehr	/	/	/	/	/	/	/	/	/	/	/	/	/	/
Zusammen ...	414	410	107	136	100	31	25	6	/	/	/	/	/	/
Selbständige in der Landwirtschaft	/	/	/	/	/	/	/	/	/	/	/	/	/	/
Kein Einkommen	46	45	/	7	14	9	8	/	/	/	/	/	/	/
Ohne Angabe	17	5	/	/	/	/	/	/	/	/	/	/	/	11
Zusammen ...	476	461	111	144	115	40	33	10	/	/	/	/	/	15

*) Ergebnis des Mikrozensus.- Bevölkerung am Familienwohnsitz.-
Ehepaare verheiratet zusammenlebend.

3 Familien

3.16 Ehepaare im April 1999 nach Beteiligung am Erwerbsleben und monatlichem Nettoeinkommen der Ehepartner*) 1 000

Nettoeinkommen des Ehemannes von ... bis unter ... DM	Ins- gesamt	Nettoeinkommen der Ehefrau von ... bis unter ... DM										Selb- ständige in der Landwirt- schaft	Kein Ein- kommen	Ohne Angabe
		zu- sammen	unter 1 000	1 000 - 1 800	1 800 - 2 500	2 500 - 3 000	3 000 - 4 000	4 000 - 5 000	5 000 - 6 000	6 000 - 7 500	7 500 und mehr			

Ehemann erwerbslos, Ehefrau Nichterwerbsperson

ohne im Haushalt lebende ledige Kinder

unter 1 000	15	12	/	7	/	/	/	/	/	/	/	/	/	/
1 000 - 1 800	60	33	10	20	/	/	/	/	/	/	/	/	28	/
1 800 - 2 500	37	14	/	6	/	/	/	/	/	/	/	/	23	/
2 500 - 3 000	13	/	/	/	/	/	/	/	/	/	/	/	8	/
3 000 - 4 000	7	/	/	/	/	/	/	/	/	/	/	/	5	/
4 000 - 5 000	/	/	/	/	/	/	/	/	/	/	/	/	/	/
5 000 - 6 000	/	/	/	/	/	/	/	/	/	/	/	/	/	/
6 000 - 7 500	/	/	/	/	/	/	/	/	/	/	/	/	/	/
7 500 und mehr	/	/	/	/	/	/	/	/	/	/	/	/	/	/
Zusammen ...	138	67	23	36	6	/	/	/	/	/	/	/	70	/
Selbständige in der Landwirtschaft	/	/	/	/	/	/	/	/	/	/	/	/	/	/
Kein Einkommen	/	/	/	/	/	/	/	/	/	/	/	/	/	/
Ohne Angabe	6	/	/	/	/	/	/	/	/	/	/	/	/	/
Zusammen ...	145	69	24	37	6	/	/	/	/	/	/	/	73	/

mit Kindern

unter 1 000	24	21	15	/	/	/	/	/	/	/	/	/	/	/
1 000 - 1 800	74	33	22	10	/	/	/	/	/	/	/	/	39	/
1 800 - 2 500	59	16	12	/	/	/	/	/	/	/	/	/	42	/
2 500 - 3 000	16	/	/	/	/	/	/	/	/	/	/	/	13	/
3 000 - 4 000	14	/	/	/	/	/	/	/	/	/	/	/	12	/
4 000 - 5 000	/	/	/	/	/	/	/	/	/	/	/	/	/	/
5 000 - 6 000	/	/	/	/	/	/	/	/	/	/	/	/	/	/
6 000 - 7 500	/	/	/	/	/	/	/	/	/	/	/	/	/	/
7 500 und mehr	/	/	/	/	/	/	/	/	/	/	/	/	/	/
Zusammen ...	192	76	53	19	/	/	/	/	/	/	/	/	112	/
Selbständige in der Landwirtschaft	/	/	/	/	/	/	/	/	/	/	/	/	/	/
Kein Einkommen	/	/	/	/	/	/	/	/	/	/	/	/	/	/
Ohne Angabe	10	/	/	/	/	/	/	/	/	/	/	/	6	/
Zusammen ...	204	79	54	19	/	/	/	/	/	/	/	/	118	7

Zusammen

unter 1 000	39	33	19	11	/	/	/	/	/	/	/	/	5	/
1 000 - 1 800	134	66	32	29	/	/	/	/	/	/	/	/	66	/
1 800 - 2 500	96	30	17	10	/	/	/	/	/	/	/	/	65	/
2 500 - 3 000	29	8	/	/	/	/	/	/	/	/	/	/	20	/
3 000 - 4 000	21	/	/	/	/	/	/	/	/	/	/	/	17	/
4 000 - 5 000	6	/	/	/	/	/	/	/	/	/	/	/	/	/
5 000 - 6 000	/	/	/	/	/	/	/	/	/	/	/	/	/	/
6 000 - 7 500	/	/	/	/	/	/	/	/	/	/	/	/	/	/
7 500 und mehr	/	/	/	/	/	/	/	/	/	/	/	/	/	/
Zusammen ...	330	143	76	54	9	/	/	/	/	/	/	/	182	5
Selbständige in der Landwirtschaft	/	/	/	/	/	/	/	/	/	/	/	/	/	/
Kein Einkommen	/	/	/	/	/	/	/	/	/	/	/	/	/	/
Ohne Angabe	15	/	/	/	/	/	/	/	/	/	/	/	8	6
Zusammen ...	349	148	78	56	10	/	/	/	/	/	/	/	190	11

*) Ergebnis des Mikrozensus.- Bevölkerung am Familienwohnsitz.-
Ehepaare verheiratet zusammenlebend.

3 Familien
3.16 Ehepaare im April 1999 nach Beteiligung am Erwerbsleben und monatlichem Nettoeinkommen der Ehepartner*)
1 000

Nettoeinkommen des Ehemannes von ... bis unter ... DM	Ins- gesamt	Nettoeinkommen der Ehefrau von ... bis unter ... DM										Selb- ständige in der Landwirt- schaft	Kein Ein- kommen	Ohne Angabe
		zu- sammen	unter 1 000	1 000 - 1 800	1 800 - 2 500	2 500 - 3 000	3 000 - 4 000	4 000 - 5 000	5 000 - 6 000	6 000 - 7 500	7 500 und mehr			
Beide Ehepartner Nichterwerbspersonen														
ohne im Haushalt lebende ledige Kinder														
unter 1 000	116	105	75	17	8	/	/	/	/	/	/	/	11	/
1 000 - 1 800	849	728	358	333	29	5	/	/	/	/	/	/	115	5
1 800 - 2 500	1 580	1 246	611	506	110	10	7	/	/	/	/	/	326	9
2 500 - 3 000	711	503	281	153	45	17	6	/	/	/	/	/	202	6
3 000 - 4 000	598	399	236	98	38	11	14	/	/	/	/	/	195	/
4 000 - 5 000	234	153	87	35	14	5	6	5	/	/	/	/	79	/
5 000 - 6 000	110	68	40	13	6	/	/	/	/	/	/	/	42	/
6 000 - 7 500	64	40	21	10	/	/	/	/	/	/	/	/	22	/
7 500 und mehr	47	29	13	/	7	/	/	/	/	13	/	/	18	/
Zusammen ...	4 309	3 271	1 722	1 169	255	54	44	14	6	/	5	/	1 008	31
Selbständige in der Landwirtschaft	/	/	/	/	/	/	/	/	/	/	/	/	/	/
Kein Einkommen	9	8	/	/	/	/	/	/	/	/	/	/	/	/
Ohne Angabe	226	6	/	/	/	/	/	/	/	/	/	/	49	170
Zusammen ...	4 544	3 285	1 727	1 171	258	55	45	15	6	/	6	/	1 058	201
mit Kindern														
unter 1 000	46	40	33	/	/	/	/	/	/	/	/	/	6	/
1 000 - 1 800	158	106	61	40	/	/	/	/	/	/	/	/	49	/
1 800 - 2 500	211	120	72	36	9	/	/	/	/	/	/	/	88	/
2 500 - 3 000	77	37	25	9	/	/	/	/	/	/	/	/	38	/
3 000 - 4 000	74	30	20	6	/	/	/	/	/	/	/	/	42	/
4 000 - 5 000	26	11	7	/	/	/	/	/	/	/	/	/	15	/
5 000 - 6 000	16	7	/	/	/	/	/	/	/	/	/	/	9	/
6 000 - 7 500	9	/	/	/	/	/	/	/	/	/	/	/	6	/
7 500 und mehr	6	/	/	/	/	/	/	/	/	/	/	/	/	/
Zusammen ...	623	356	227	100	19	/	/	/	/	/	/	/	257	10
Selbständige in der Landwirtschaft	/	/	/	/	/	/	/	/	/	/	/	/	/	/
Kein Einkommen	/	/	/	/	/	/	/	/	/	/	/	/	/	/
Ohne Angabe	36	/	/	/	/	/	/	/	/	/	/	/	11	24
Zusammen ...	663	360	227	101	20	/	/	/	/	/	/	/	269	34
Zusammen														
unter 1 000	163	145	108	22	9	/	/	/	/	/	/	/	17	/
1 000 - 1 800	1 007	834	419	373	32	6	/	/	/	/	/	/	165	8
1 800 - 2 500	1 791	1 366	684	542	119	10	8	/	/	/	/	/	414	11
2 500 - 3 000	788	540	306	161	46	18	6	/	/	/	/	/	240	8
3 000 - 4 000	672	429	256	103	40	11	15	/	/	/	/	/	237	6
4 000 - 5 000	260	164	94	36	15	5	7	6	/	/	/	/	94	/
5 000 - 6 000	126	74	44	15	7	/	/	/	/	/	/	/	51	/
6 000 - 7 500	73	44	24	10	/	/	/	/	/	/	/	/	28	/
7 500 und mehr	54	32	14	6	/	/	/	/	/	/	/	/	21	/
Zusammen ...	4 933	3 626	1 948	1 269	274	58	47	15	6	/	6	/	1 266	41
Selbständige in der Landwirtschaft	/	/	/	/	/	/	/	/	/	/	/	/	/	/
Kein Einkommen	12	11	/	/	/	/	/	/	/	/	/	/	/	/
Ohne Angabe	262	8	6	/	/	/	/	/	/	/	/	/	60	194
Zusammen ...	5 206	3 645	1 954	1 272	279	60	49	16	6	/	6	/	1 327	235

*) Ergebnis des Mikrozensus.- Bevölkerung am Familienwohnsitz.-
Ehepaare verheiratet zusammenlebend.

3 Familien
3.16 Ehepaare im April 1999 nach Beteiligung am Erwerbsleben und monatlichem Nettoeinkommen der Ehepartner*)
1 000

Nettoeinkommen des Ehemannes von ... bis unter ... DM	Ins- gesamt	Nettoeinkommen der Ehefrau von ... bis unter ... DM										Selb- ständige in der Landwirt- schaft	Kein Ein- kommen	Ohne Angabe
		zu- sammen	unter 1 000	1 000 1 800	1 800 2 500	2 500 3 000	3 000 4 000	4 000 5 000	5 000 6 000	6 000 7 500	7 500 und mehr			
Ehemann Nichterwerbsperson, Ehefrau erwerbstätig														
ohne im Haushalt lebende ledige Kinder														
unter 1 000 ...	23	23	/	7	6	/	/	/	/	/	/	/	/	/
1 000 - 1 800	129	127	27	43	35	11	8	/	/	/	/	/	/	/
1 800 - 2 500 ..	182	181	46	52	46	15	14	/	/	/	/	/	/	/
2 500 - 3 000	76	75	22	21	15	9	6	/	/	/	/	/	/	/
3 000 - 4 000 ..	66	65	19	19	10	6	6	/	/	/	/	/	/	/
4 000 - 5 000	23	23	5	6	/	/	/	/	/	/	/	/	/	/
5 000 - 6 000	10	10	/	/	/	/	/	/	/	/	/	/	/	/
6 000 - 7 500	5	5	/	/	/	/	/	/	/	/	/	/	/	/
7 500 und mehr	/	/	/	/	/	/	/	/	/	/	/	/	/	/
Zusammen ...	518	512	128	152	121	47	42	13	/	/	/	/	/	/
Selbständige in der Landwirtschaft	/	/	/	/	/	/	/	/	/	/	/	/	/	/
Kein Einkommen	29	28	/	/	8	/	7	/	/	/	/	/	/	/
Ohne Angabe	29	5	/	/	/	/	/	/	/	/	/	/	/	24
Zusammen ...	576	546	131	157	129	52	50	15	5	/	/	/	/	28
mit Kindern														
unter 1 000	23	23	/	6	5	/	/	/	/	/	/	/	/	/
1 000 - 1 800	74	73	15	25	19	6	7	/	/	/	/	/	/	/
1 800 - 2 500	73	72	22	22	14	6	6	/	/	/	/	/	/	/
2 500 - 3 000	28	27	9	8	/	/	/	/	/	/	/	/	/	/
3 000 - 4 000	25	24	8	7	/	/	/	/	/	/	/	/	/	/
4 000 - 5 000	9	9	/	/	/	/	/	/	/	/	/	/	/	/
5 000 - 6 000	/	/	/	/	/	/	/	/	/	/	/	/	/	/
6 000 - 7 500	/	/	/	/	/	/	/	/	/	/	/	/	/	/
7 500 und mehr	/	/	/	/	/	/	/	/	/	/	/	/	/	/
Zusammen ...	239	237	63	71	49	19	22	7	/	/	/	/	/	/
Selbständige in der Landwirtschaft	/	/	/	/	/	/	/	/	/	/	/	/	/	/
Kein Einkommen	31	30	/	/	5	/	7	5	/	/	/	/	/	/
Ohne Angabe	13	/	/	/	/	/	/	/	/	/	/	/	/	10
Zusammen ...	283	269	64	74	55	24	29	13	5	/	/	/	/	12
Zusammen														
unter 1 000	46	45	7	13	11	5	5	/	/	/	/	/	/	/
1 000 - 1 800	203	200	42	68	54	17	14	/	/	/	/	/	/	/
1 800 - 2 500	255	253	68	75	61	21	20	6	/	/	/	/	/	/
2 500 - 3 000	103	102	31	29	19	12	9	/	/	/	/	/	/	/
3 000 - 4 000	91	89	27	26	15	7	9	/	/	/	/	/	/	/
4 000 - 5 000	33	32	9	8	6	/	/	/	/	/	/	/	/	/
5 000 - 6 000	15	14	/	/	/	/	/	/	/	/	/	/	/	/
6 000 - 7 500	7	7	/	/	/	/	/	/	/	/	/	/	/	/
7 500 und mehr	/	/	/	/	/	/	/	/	/	/	/	/	/	/
Zusammen ...	757	749	191	223	169	66	63	21	7	/	/	/	/	/
Selbständige in der Landwirtschaft	/	/	/	/	/	/	/	/	/	/	/	/	/	/
Kein Einkommen ..	60	58	/	7	13	9	14	6	/	/	/	/	/	/
Ohne Angabe	42	8	/	/	/	/	/	/	/	/	/	/	/	34
Zusammen ...	859	814	196	231	184	76	78	28	10	7	/	/	/	40

*) Ergebnis des Mikrozensus.- Bevölkerung am Familienwohnsitz.-
Ehepaare verheiratet zusammenlebend.

3 Familien
3.16 Ehepaare im April 1999 nach Beteiligung am Erwerbsleben und monatlichem Nettoeinkommen der Ehepartner*)
1 000

Nettoeinkommen des Ehemannes von ... bis unter ... DM	Ins- gesamt	Nettoeinkommen der Ehefrau von ... bis unter ... DM										Selb- ständige in der Landwirt- schaft	Kein Ein- kommen	Ohne Angabe
		zu- sammen	unter 1 000	1 000 1 800	1 800 2 500	2 500 3 000	3 000 4 000	4 000 5 000	5 000 6 000	6 000 7 500	7 500 und mehr			
Ehemann Nichterwerbsperson, Ehefrau erwerbslos														
ohne im Haushalt lebende ledige Kinder														
unter 1 000	5	/	/	/	/	/	/	/	/	/	/	/	/	/
1 000 - 1 800	48	43	25	16	/	/	/	/	/	/	/	/	/	/
1 800 - 2 500	46	38	19	15	/	/	/	/	/	/	/	/	7	/
2 500 - 3 000	13	10	/	/	/	/	/	/	/	/	/	/	/	/
3 000 - 4 000	10	8	/	/	/	/	/	/	/	/	/	/	/	/
4 000 - 5 000	/	/	/	/	/	/	/	/	/	/	/	/	/	/
5 000 - 6 000	/	/	/	/	/	/	/	/	/	/	/	/	/	/
6 000 - 7 500	/	/	/	/	/	/	/	/	/	/	/	/	/	/
7 500 und mehr	/	/	/	/	/	/	/	/	/	/	/	/	/	/
Zusammen ...	129	108	59	40	8	/	/	/	/	/	/	/	20	/
Selbständige in der Landwirtschaft	/	/	/	/	/	/	/	/	/	/	/	/	/	/
Kein Einkommen	/	/	/	/	/	/	/	/	/	/	/	/	/	/
Ohne Angabe	/	/	/	/	/	/	/	/	/	/	/	/	/	/
Zusammen ...	134	110	59	41	8	/	/	/	/	/	/	/	20	/
mit Kindern														
unter 1 000	/	/	/	/	/	/	/	/	/	/	/	/	/	/
1 000 - 1 800	17	16	9	6	/	/	/	/	/	/	/	/	/	/
1 800 - 2 500	8	7	/	/	/	/	/	/	/	/	/	/	/	/
2 500 - 3 000	/	/	/	/	/	/	/	/	/	/	/	/	/	/
3 000 - 4 000	/	/	/	/	/	/	/	/	/	/	/	/	/	/
4 000 - 5 000	/	/	/	/	/	/	/	/	/	/	/	/	/	/
5 000 - 6 000	/	/	/	/	/	/	/	/	/	/	/	/	/	/
6 000 - 7 500	/	/	/	/	/	/	/	/	/	/	/	/	/	/
7 500 und mehr	/	/	/	/	/	/	/	/	/	/	/	/	/	/
Zusammen ...	36	32	18	12	/	/	/	/	/	/	/	/	/	/
Selbständige in der Landwirtschaft	/	/	/	/	/	/	/	/	/	/	/	/	/	/
Kein Einkommen	/	/	/	/	/	/	/	/	/	/	/	/	/	/
Ohne Angabe	/	/	/	/	/	/	/	/	/	/	/	/	/	/
Zusammen ...	40	35	19	14	/	/	/	/	/	/	/	/	/	/
Zusammen														
unter 1 000	10	9	6	/	/	/	/	/	/	/	/	/	/	/
1 000 - 1 800	65	58	34	22	/	/	/	/	/	/	/	/	6	/
1 800 - 2 500	54	45	23	18	/	/	/	/	/	/	/	/	8	/
2 500 - 3 000	16	13	7	/	/	/	/	/	/	/	/	/	/	/
3 000 - 4 000	12	9	5	/	/	/	/	/	/	/	/	/	/	/
4 000 - 5 000	/	/	/	/	/	/	/	/	/	/	/	/	/	/
5 000 - 6 000	/	/	/	/	/	/	/	/	/	/	/	/	/	/
6 000 - 7 500	/	/	/	/	/	/	/	/	/	/	/	/	/	/
7 500 und mehr	/	/	/	/	/	/	/	/	/	/	/	/	/	/
Zusammen ...	165	140	77	52	9	/	/	/	/	/	/	/	24	/
Selbständige in der Landwirtschaft	/	/	/	/	/	/	/	/	/	/	/	/	/	/
Kein Einkommen	/	/	/	/	/	/	/	/	/	/	/	/	/	/
Ohne Angabe	/	/	/	/	/	/	/	/	/	/	/	/	/	/
Zusammen ...	174	145	78	54	9	/	/	/	/	/	/	/	24	5

*) Ergebnis des Mikrozensus.- Bevölkerung am Familienwohnsitz.-
Ehepaare verheiratet zusammenlebend.

3 Familien
3.17 Erwerbstätige Ehepaare im April 1999 nach der Wochenarbeitszeit*)
1 000

Wochenarbeitszeit des Ehemannes	Insgesamt	Wochenarbeitszeit der Ehefrau		
		bis einschl. 20 Stunden	von 21 bis einschl. 35 Stunden	von 36 Stunden und mehr
mit deutscher Bezugsperson ohne im Haushalt lebende ledige Kinder				
bis einschl. 20 Stunden	98	52	12	35
von 21 bis einschl. 35 Stunden	192	48	71	73
von 36 Stunden und mehr	2 073	423	400	1 249
Zusammen ...	2 363	522	484	1 357
mit Kindern				
bis einschl. 20 Stunden	80	31	13	37
von 21 bis einschl. 35 Stunden	360	174	100	86
von 36 Stunden und mehr	4 564	1 868	931	1 765
Zusammen ...	5 004	2 073	1 044	1 887
Zusammen				
bis einschl. 20 Stunden	179	83	25	71
von 21 bis einschl. 35 Stunden	552	221	171	159
von 36 Stunden und mehr	6 636	2 291	1 332	3 014
Zusammen ...	7 367	2 595	1 528	3 244
mit ausländischer Bezugsperson ohne im Haushalt lebende ledige Kinder				
bis einschl. 20 Stunden	12	/	/	7
von 21 bis einschl. 35 Stunden	19	/	8	8
von 36 Stunden und mehr	129	23	20	86
Zusammen ...	160	29	29	101
mit Kindern				
bis einschl. 20 Stunden	17	7	/	8
von 21 bis einschl. 35 Stunden	52	19	22	11
von 36 Stunden und mehr	316	126	56	134
Zusammen ...	385	153	80	152
Zusammen				
bis einschl. 20 Stunden	29	11	/	15
von 21 bis einschl. 35 Stunden	71	23	29	19
von 36 Stunden und mehr	445	149	77	220
Zusammen ...	545	182	110	253
Insgesamt ohne im Haushalt lebende ledige Kinder				
bis einschl. 20 Stunden	110	55	14	42
von 21 bis einschl. 35 Stunden	211	51	79	81
von 36 Stunden und mehr	2 202	446	421	1 335
Zusammen ...	2 522	552	513	1 458
mit Kindern				
bis einschl. 20 Stunden	97	38	15	44
von 21 bis einschl. 35 Stunden	412	193	122	97
von 36 Stunden und mehr	4 880	1 994	988	1 898
Zusammen ...	5 389	2 225	1 125	2 039
Insgesamt				
bis einschl. 20 Stunden	208	93	29	86
von 21 bis einschl. 35 Stunden	623	244	201	178
von 36 Stunden und mehr	7 081	2 439	1 408	3 234
Insgesamt ...	7 911	2 777	1 638	3 497

*) Ergebnis des Mikrozensus.- Bevölkerung am Familienwohnsitz.- Verheiratet zusammenlebend.- Normalerweise geleistete Wochenarbeitszeit.

3 Familien
3.18 Ehepaare im April 1999 nach Staatsangehörigkeit der Bezugsperson, Zahl der ledigen Kinder
und monatlichem Nettoeinkommen der Ehepartner*)
3.18.1 Insgesamt
1 000

Nettoeinkommen des Ehemannes von ... bis unter ... DM	Insgesamt	Nettoeinkommen der Ehefrau von ... bis unter ... DM										Selbst- ständige in der Land- wirtschaft	Kein Ein- kommen	Ohne Angabe
		zu- sammen	unter 1 000	1 000 - 1 800	1 800 - 2 500	2 500 - 3 000	3 000 - 4 000	4 000 - 5 000	5 000 - 6 000	6 000 - 7 500	7 500 und mehr			
ohne im Haushalt lebende ledige Kinder														
unter 1 000	299	279	133	66	40	16	15	/	/	/	/	/	18	/
1 000 - 1 800	1 480	1 293	536	548	130	37	29	7	/	/	/	/	176	10
1 800 - 2 500	2 661	2 197	840	793	426	72	46	13	/	/	/	/	448	16
2 500 - 3 000	1 448	1 108	441	307	202	105	40	8	/	/	/	/	329	11
3 000 - 4 000	1 531	1 125	443	300	181	79	97	18	/	/	/	/	395	10
4 000 - 5 000	665	493	172	122	74	35	46	35	/	/	/	/	167	/
5 000 - 6 000	352	249	83	60	37	19	22	15	9	/	/	/	99	/
6 000 - 7 500	243	170	51	42	27	9	17	10	/	8	/	/	70	/
7 500 und mehr	254	182	51	35	23	13	20	10	8	/	18	/	68	/
Zusammen ...	8 933	7 095	2 749	2 273	1 140	386	331	121	43	24	28	/	1 771	63
Selbständige in der Landwirtschaft ..	37	15	6	/	/	/	/	/	/	/	/	11	8	/
Kein Einkommen	72	70	5	14	20	11	12	/	/	/	/	/	/	/
Ohne Angabe	451	37	14	9	6	/	/	/	/	/	/	/	78	336
Zusammen ...	9 492	7 217	2 774	2 301	1 169	401	347	126	45	26	30	15	1 858	403
mit Kindern														
unter 1 000	284	267	112	61	42	17	21	8	/	/	/	/	14	/
1 000 - 1 800	917	779	269	294	126	40	36	8	/	/	/	/	127	9
1 800 - 2 500	1 641	1 328	469	395	321	74	48	15	/	/	/	/	299	12
2 500 - 3 000	1 331	975	462	251	137	76	35	8	/	/	/	/	341	12
3 000 - 4 000	2 472	1 692	913	446	169	65	76	13	5	/	/	/	748	30
4 000 - 5 000	1 219	814	399	224	86	32	38	27	7	/	/	/	389	16
5 000 - 6 000	635	420	185	112	55	19	23	12	9	/	/	/	205	10
6 000 - 7 500	464	296	124	72	41	16	20	9	6	6	/	/	161	8
7 500 und mehr	422	286	114	57	37	19	21	13	7	/	14	/	128	8
Zusammen ...	9 385	6 855	3 047	1 912	1 014	357	317	113	44	25	26	13	2 410	107
Selbständige in der Landwirtschaft ..	146	51	25	13	6	/	/	/	/	/	/	44	46	6
Kein Einkommen	64	62	/	9	14	10	13	7	/	/	/	/	/	/
Ohne Angabe	392	50	20	12	7	/	/	/	/	/	/	/	97	245
Zusammen ...	9 987	7 017	3 095	1 946	1 041	373	336	123	48	28	28	57	2 553	360
mit 1 Kind														
unter 1 000	151	142	56	35	22	11	11	/	/	/	/	/	8	/
1 000 - 1 800	517	439	162	165	68	19	17	5	/	/	/	/	72	/
1 800 - 2 500	906	732	267	213	183	38	23	7	/	/	/	/	166	6
2 500 - 3 000	654	494	230	124	74	43	17	/	/	/	/	/	154	5
3 000 - 4 000	1 053	761	386	208	85	34	38	6	/	/	/	/	277	15
4 000 - 5 000	455	323	138	96	38	14	20	13	/	/	/	/	125	7
5 000 - 6 000	231	160	63	44	24	8	10	5	/	/	/	/	67	/
6 000 - 7 500	156	105	40	26	16	7	8	/	/	/	/	/	48	/
7 500 und mehr	148	105	40	21	11	7	9	5	/	/	7	/	40	/
Zusammen ...	4 270	3 261	1 382	931	521	180	153	51	19	12	12	/	957	50
Selbständige in der Landwirtschaft ..	39	16	8	5	/	/	/	/	/	/	/	9	12	/
Kein Einkommen	35	33	/	6	8	/	8	/	/	/	/	/	/	/
Ohne Angabe	185	23	7	6	/	/	/	/	/	/	/	/	37	124
Zusammen ...	4 529	3 333	1 399	948	533	188	164	55	21	13	13	13	1 006	177

*) Ergebnis des Mikrozensus.- Bevölkerung am Familienwohnsitz.- Verheiratet zusammenlebend.

3 Familien

3.18 Ehepaare im April 1999 nach Staatsangehörigkeit der Bezugsperson, Zahl der ledigen Kinder und monatlichem Nettoeinkommen der Ehepartner*)

3.18.1 Insgesamt 1 000

Nettoeinkommen des Ehemannes von .. bis unter .. DM	Insgesamt	Nettoeinkommen der Ehefrau von ... bis unter .. DM										Selb- ständige in der Land- wirtschaft	Kein Ein- kommen	Ohne Angabe
		zu- sammen	unter 1 000	1 000 - 1 800	1 800 - 2 500	2 500 - 3 000	3 000 - 4 000	4 000 - 5 000	5 000 - 6 000	6 000 - 7 500	7 500 und mehr			

mit 2 Kindern

unter 1 000	91	85	34	19	15	/	8	/	/	/	/	/	/	/
1 000 - 1 800 ..	300	263	79	101	44	18	16	/	/	/	/	/	34	/
1 800 - 2 500	577	481	154	149	117	31	21	7	/	/	/	/	91	/
2 500 - 3 000	525	387	184	102	52	29	16	/	/	/	/	/	132	/
3 000 - 4 000	1 077	743	415	193	68	26	31	7	/	/	/	/	321	11
4 000 - 5 000 ..	563	382	195	104	39	15	14	12	/	/	/	/	174	6
5 000 - 6 000	294	197	86	54	25	9	9	7	/	/	/	/	93	/
6 000 - 7 500 ..	221	145	63	36	19	7	10	/	/	/	/	/	73	/
7 500 und mehr ..	193	129	52	26	18	7	9	6	/	/	7	/	60	/
Zusammen	3 841	2 813	1 260	784	397	146	134	50	21	10	11	6	982	41
Selbständige in der Landwirtschaft	57	22	11	5	/	/	/	/	/	/	/	17	16	/
Kein Einkommen	20	20	/	/	/	/	/	/	/	/	/	/	/	/
Ohne Angabe	155	20	10	/	/	/	/	/	/	/	/	/	41	93
Zusammen	4 073	2 875	1 282	796	408	152	139	54	22	11	11	23	1 039	136

mit 3 und mehr Kindern

unter 1 000 ..	42	40	23	7	5	/	/	/	/	/	/	/	/	/
1 000 - 1 800	101	78	29	27	13	/	/	/	/	/	/	/	20	/
1 800 - 2 500	158	114	49	34	21	5	/	/	/	/	/	/	42	/
2 500 - 3 000	152	94	48	25	12	/	/	/	/	/	/	/	55	/
3 000 - 4 000	342	188	112	45	16	/	7	/	/	/	/	/	150	/
4 000 - 5 000 ..	202	109	66	24	9	/	/	/	/	/	/	/	90	/
5 000 - 6 000	110	63	35	14	7	/	/	/	/	/	/	/	46	/
6 000 - 7 500	87	45	21	10	6	/	/	/	/	/	/	/	40	/
7 500 und mehr ..	81	51	22	10	7	/	/	/	/	/	/	/	28	/
Zusammen	1 274	782	405	196	97	31	30	12	/	/	/	/	472	17
Selbständige in der Landwirtschaft	51	13	7	/	/	/	/	/	/	/	/	18	18	/
Kein Einkommen	9	9	/	/	/	/	/	/	/	/	/	/	/	/
Ohne Angabe	53	7	/	/	/	/	/	/	/	/	/	/	19	28
Zusammen	1 386	810	414	202	100	33	33	14	5	/	/	22	508	47

Insgesamt

unter 1 000 ..	583	545	245	127	82	33	36	12	/	/	/	/	32	5
1 000 - 1 800	2 397	2 072	805	842	256	77	65	15	7	/	/	/	303	19
1 800 - 2 500	4 302	3 525	1 308	1 188	747	146	94	28	7	/	/	/	746	28
2 500 - 3 000	2 779	2 083	903	558	339	181	75	16	6	/	/	/	670	23
3 000 - 4 000	4 004	2 816	1 356	746	350	143	173	31	9	/	/	/	1 143	40
4 000 - 5 000	1 885	1 308	571	346	161	67	84	62	11	/	/	/	556	20
5 000 - 6 000	987	668	268	172	92	38	45	28	18	5	/	/	304	14
6 000 - 7 500	707	465	175	114	68	26	36	19	10	14	/	/	231	11
7 500 und mehr	676	468	165	92	60	32	42	23	14	9	32	/	196	11
Zusammen	18 318	13 950	5 796	4 185	2 154	743	648	234	87	49	54	16	4 181	170
Selbständige in der Landwirtschaft	183	66	32	18	9	/	/	/	/	/	/	54	54	9
Kein Einkommen	136	131	8	23	34	21	25	10	/	/	/	/	/	/
Ohne Angabe	843	87	33	21	13	7	7	/	/	/	/	/	175	581
Insgesamt	19 479	14 234	5 869	4 246	2 210	774	683	249	93	54	58	72	4 411	762

*) Ergebnis des Mikrozensus - Bevölkerung am Familienwohnsitz.- Verheiratet zusammenlebend.

3 Familien
3.18 Ehepaare im April 1999 nach Staatsangehörigkeit der Bezugsperson, Zahl der ledigen Kinder
und monatlichem Nettoeinkommen der Ehepartner*)
3.18.2 Mit deutschem Ehemann
1 000

Nettoeinkommen des Ehemannes von ... bis unter ... DM	Insgesamt	Nettoeinkommen der Ehefrau von ... bis unter ... DM										Selb- ständige in der Land- wirtschaft	Kein Ein- kommen	Ohne Angabe
		zu- sammen	unter 1 000	1 000 - 1 800	1 800 - 2 500	2 500 - 3 000	3 000 - 4 000	4 000 - 5 000	5 000 - 6 000	6 000 - 7 500	7 500 und mehr			

ohne im Haushalt lebende ledige Kinder

unter 1 000	236	219	99	52	34	14	13	/	/	/	/	/	15	/
1 000 - 1 800	1 369	1 215	504	522	119	33	26	6	/	/	/	/	144	9
1 800 - 2 500	2 546	2 118	819	770	398	68	44	11	/	/	/	/	413	14
2 500 - 3 000	1 382	1 070	427	296	195	102	38	8	/	/	/	/	302	11
3 000 - 4 000	1 479	1 093	431	290	176	78	94	18	/	/	/	/	375	10
4 000 - 5 000	653	485	170	120	73	35	44	35	/	/	/	/	163	/
5 000 - 6 000	344	244	82	59	36	18	21	15	9	/	/	/	96	/
6 000 - 7 500	238	166	51	41	26	9	16	10	/	8	/	/	68	/
7 500 und mehr	244	177	50	35	22	12	20	9	7	/	17	/	64	/
Zusammen ...	8 490	6 787	2 633	2 183	1 078	369	316	115	42	23	28	/	1 641	59
Selbständige in der Landwirtschaft ..	36	15	6	/	/	/	/	/	/	/	/	11	8	/
Kein Einkommen	47	45	/	8	12	8	9	/	/	/	/	/	/	/
Ohne Angabe	429	35	13	8	6	/	/	/	/	/	/	/	73	321
Zusammen ...	9 002	6 882	2 655	2 204	1 098	381	328	120	44	24	29	14	1 723	383

mit Kindern

unter 1 000	186	175	60	44	29	12	19	6	/	/	/	/	9	/
1 000 - 1 800	741	663	212	261	110	34	33	8	/	/	/	/	72	/
1 800 - 2 500	1 402	1 183	399	360	287	70	46	15	/	/	/	/	210	8
2 500 - 3 000	1 129	866	401	224	124	70	33	8	/	/	/	/	250	10
3 000 - 4 000	2 208	1 568	842	414	158	61	72	12	/	/	/	/	609	26
4 000 - 5 000	1 152	781	380	216	83	31	36	26	7	/	/	/	355	15
5 000 - 6 000	614	410	180	109	54	19	22	12	8	/	/	/	195	9
6 000 - 7 500	446	288	120	71	40	16	19	8	6	6	/	/	150	8
7 500 und mehr	405	277	109	56	36	19	21	12	7	/	14	/	120	8
Zusammen ...	8 282	6 209	2 703	1 755	919	332	300	108	43	24	26	13	1 970	90
Selbständige in der Landwirtschaft ..	145	51	25	13	6	/	/	/	/	/	/	43	45	6
Kein Einkommen	43	41	/	5	7	5	11	6	/	/	/	/	/	/
Ohne Angabe	339	43	17	10	6	/	/	/	/	/	/	/	79	217
Zusammen ...	8 809	6 344	2 746	1 784	938	343	316	116	46	27	27	57	2 094	315

mit 1 Kind

unter 1 000	106	100	35	25	15	7	10	/	/	/	/	/	5	/
1 000 - 1 800	434	386	136	151	61	16	15	/	/	/	/	/	44	/
1 800 - 2 500	798	665	234	197	167	36	22	7	/	/	/	/	128	/
2 500 - 3 000	584	454	209	114	69	41	16	/	/	/	/	/	124	/
3 000 - 4 000	978	721	364	197	81	33	37	5	/	/	/	/	243	14
4 000 - 5 000	440	314	134	93	37	14	19	13	/	/	/	/	119	7
5 000 - 6 000	226	157	62	43	23	8	10	5	/	/	/	/	65	/
6 000 - 7 500	151	103	39	26	15	7	8	/	/	/	/	/	45	/
7 500 und mehr	141	101	38	21	11	7	9	5	/	/	6	/	37	/
Zusammen ...	3 857	3 000	1 251	866	478	168	146	48	18	12	12	/	811	44
Selbständige in der Landwirtschaft ..	39	16	8	5	/	/	/	/	/	/	/	9	12	/
Kein Einkommen	23	22	/	/	/	/	7	/	/	/	/	/	/	/
Ohne Angabe	165	20	6	5	/	/	/	/	/	/	/	/	32	113
Zusammen ...	4 084	3 057	1 266	880	487	173	156	52	20	13	13	12	855	160

*) Ergebnis des Mikrozensus.- Bevölkerung am Familienwohnsitz.- Verheiratet zusammenlebend.

3 Familien
3.18 Ehepaare im April 1999 nach Staatsangehörigkeit der Bezugsperson, Zahl der ledigen Kinder
und monatlichem Nettoeinkommen der Ehepartner*)
3.18.2 Mit deutschem Ehemann
1 000

Nettoeinkommen des Ehemannes von bis unter DM	insgesamt	Nettoeinkommen der Ehefrau von . . bis unter . DM										Selb- ständige in der Land- wirtschaft	Kein Ein- kommen	Ohne Angabe
		zu- sammen	unter 1 000	1 000 - 1 800	1 800 - 2 500	2 500 - 3 000	3 000 - 4 000	4 000 - 5 000	5 000 - 6 000	6 000 - 7 500	7 500 und mehr			

mit 2 Kindern

unter 1 000	61	58	19	14	11	/	7	/	/	/	/	/	/	/
1 000 - 1 800 ..	242	221	60	88	39	16	15	/	/	/	/	/	19	/
1 800 - 2 500 ..	493	428	130	135	103	29	20	7	/	/	/	/	61	/
2 500 - 3 000 ..	437	337	156	91	46	26	14	/	/	/	/	/	94	/
3 000 - 4 000 ..	966	687	383	178	63	24	28	6	/	/	/	/	267	10
4 000 - 5 000 ..	533	366	185	99	38	15	14	12	/	/	/	/	160	6
5 000 - 6 000 ..	285	192	84	53	24	9	9	6	/	/	/	/	90	/
6 000 - 7 500 ..	213	142	61	36	19	7	9	/	/	/	/	/	68	/
7 500 und mehr	186	126	50	26	18	7	9	5	/	/	6	/	57	/
Zusammen ..	3 416	2 556	1 128	718	361	135	126	48	20	9	11	6	819	35
Selbständige in der Landwirtschaft ..	57	22	11	5	/	/	/	/	/	/	/	17	16	/
Kein Einkommen	14	13	/	/	/	/	/	/	/	/	/	/	/	/
Ohne Angabe	136	18	9	/	/	/	/	/	/	/	/	/	34	84
Zusammen ..	3 622	2 609	1 148	728	369	140	131	52	21	11	11	23	869	122

mit 3 und mehr Kindern

unter 1 000	19	17	6	/	/	/	/	/	/	/	/	/	/	/
1 000 - 1 800	65	56	16	23	10	/	/	/	/	/	/	/	8	/
1 800 - 2 500	111	90	34	29	17	5	/	/	/	/	/	/	20	/
2 500 - 3 000	108	75	37	20	9	/	/	/	/	/	/	/	32	/
3 000 - 4 000	264	161	95	39	14	/	7	/	/	/	/	/	99	/
4 000 - 5 000	178	101	60	23	9	/	/	/	/	/	/	/	75	/
5 000 - 6 000	103	61	34	13	7	/	/	/	/	/	/	/	41	/
6 000 - 7 500	83	44	21	9	6	/	/	/	/	/	/	/	38	/
7 500 und mehr	78	49	21	10	7	/	/	/	/	/	/	/	27	/
Zusammen ..	1 009	654	324	171	80	29	28	11	/	/	/	/	340	11
Selbständige in der Landwirtschaft ..	50	13	7	/	/	/	/	/	/	/	/	18	18	/
Kein Einkommen	6	6	/	/	/	/	/	/	/	/	/	/	/	/
Ohne Angabe	39	5	/	/	/	/	/	/	/	/	/	/	13	21
Zusammen ..	1 103	678	333	176	83	31	30	13	5	/	/	21	371	34

Zusammen

unter 1 000	422	394	158	96	63	26	32	10	/	/	/	/	23	/
1 000 - 1 800	2 110	1 878	716	783	229	67	58	14	6	/	/	/	217	13
1 800 - 2 500	3 948	3 301	1 218	1 130	685	139	90	26	7	/	/	/	623	22
2 500 - 3 000	2 511	1 936	829	520	319	172	70	16	6	/	/	/	552	20
3 000 - 4 000	3 686	2 661	1 273	704	333	139	166	30	9	/	/	/	985	36
4 000 - 5 000	1 804	1 266	550	336	155	66	81	61	11	/	/	/	518	19
5 000 - 6 000	958	653	262	168	90	37	44	27	18	5	/	/	291	13
6 000 - 7 500	684	454	171	112	66	25	36	18	10	14	/	/	219	11
7 500 und mehr	649	454	159	91	57	31	40	21	14	8	32	/	184	11
Zusammen ..	16 772	12 996	5 336	3 938	1 997	701	616	223	85	47	53	16	3 611	149
Selbständige in der Landwirtschaft ..	182	66	32	18	9	/	/	/	/	/	/	54	53	9
Kein Einkommen	89	86	/	13	19	13	20	9	/	/	/	/	/	/
Ohne Angabe	768	78	29	18	12	6	6	/	/	/	/	/	152	538
Zusammen ..	17 811	13 225	5 401	3 987	2 036	724	645	236	90	51	56	71	3 817	698

*) Ergebnis des Mikrozensus.- Bevölkerung am Familienwohnsitz.- Verheiratet zusammenlebend.

3 Familien
3.18 Ehepaare im April 1999 nach Staatsangehörigkeit der Bezugsperson, Zahl der ledigen Kinder
und monatlichem Nettoeinkommen der Ehepartner*)
3.18.3 Mit ausländischem Ehemann
1 000

Nettoeinkommen des Ehemannes von ... bis unter ... DM	Insgesamt	Nettoeinkommen der Ehefrau von ... bis unter ... DM										Selb- ständige in der Land- wirtschaft	Kein Ein- kommen	Ohne Angabe
		zu- sammen	unter 1 000	1 000 1 800	1 800 2 500	2 500 3 000	3 000 4 000	4 000 5 000	5 000 6 000	6 000 7 500	7 500 und mehr			
ohne im Haushalt lebende ledige Kinder														
unter 1 000	63	60	34	14	6	/	/	/	/	/	/	/	/	/
1 000 - 1 800	111	78	31	27	12	/	/	/	/	/	/	/	32	/
1 800 - 2 500	115	79	20	23	28	/	/	/	/	/	/	/	34	/
2 500 - 3 000	66	38	14	11	7	/	/	/	/	/	/	/	27	/
3 000 - 4 000	52	32	12	10	5	/	/	/	/	/	/	/	20	/
4 000 - 5 000	13	9	/	/	/	/	/	/	/	/	/	/	/	/
5 000 - 6 000	8	/	/	/	/	/	/	/	/	/	/	/	/	/
6 000 - 7 500	5	/	/	/	/	/	/	/	/	/	/	/	/	/
7 500 und mehr	9	5	/	/	/	/	/	/	/	/	/	/	/	/
Zusammen	443	308	116	90	63	16	15	5	/	/	/	/	130	/
Selbständige in der Landwirtschaft	/	/	/	/	/	/	/	/	/	/	/	/	/	/
Kein Einkommen	25	25	/	6	8	/	/	/	/	/	/	/	/	/
Ohne Angabe	22	/	/	/	/	/	/	/	/	/	/	/	/	15
Zusammen	490	335	119	97	71	20	18	6	/	/	/	/	135	19
mit Kindern														
unter 1 000	99	92	53	17	13	/	/	/	/	/	/	/	6	/
1 000 - 1 800	176	117	58	33	15	6	/	/	/	/	/	/	54	5
1 800 - 2 500	238	145	70	35	34	/	/	/	/	/	/	/	89	/
2 500 - 3 000	202	109	61	27	13	6	/	/	/	/	/	/	91	/
3 000 - 4 000	265	123	71	32	12	/	/	/	/	/	/	/	138	/
4 000 - 5 000	68	33	19	8	/	/	/	/	/	/	/	/	34	/
5 000 - 6 000	21	10	/	/	/	/	/	/	/	/	/	/	10	/
6 000 - 7 500	18	8	/	/	/	/	/	/	/	/	/	/	10	/
7 500 und mehr	17	9	/	/	/	/	/	/	/	/	/	/	8	/
Zusammen	1 103	646	344	157	95	25	17	6	/	/	/	/	440	17
Selbständige in der Landwirtschaft	/	/	/	/	/	/	/	/	/	/	/	/	/	/
Kein Einkommen	21	21	/	/	7	/	/	/	/	/	/	/	/	/
Ohne Angabe	53	7	/	/	/	/	/	/	/	/	/	/	18	28
Zusammen	1 178	674	348	162	103	30	20	7	/	/	/	/	459	45
mit 1 Kind														
unter 1 000	45	42	21	9	7	/	/	/	/	/	/	/	/	/
1 000 - 1 800	83	53	26	14	7	/	/	/	/	/	/	/	28	/
1 800 - 2 500	107	68	32	16	16	/	/	/	/	/	/	/	38	/
2 500 - 3 000	70	40	22	10	/	/	/	/	/	/	/	/	29	/
3 000 - 4 000	76	40	22	11	/	/	/	/	/	/	/	/	34	/
4 000 - 5 000	15	9	/	/	/	/	/	/	/	/	/	/	6	/
5 000 - 6 000	5	/	/	/	/	/	/	/	/	/	/	/	/	/
6 000 - 7 500	6	/	/	/	/	/	/	/	/	/	/	/	/	/
7 500 und mehr	7	/	/	/	/	/	/	/	/	/	/	/	/	/
Zusammen	413	262	131	65	42	12	7	/	/	/	/	/	146	6
Selbständige in der Landwirtschaft	/	/	/	/	/	/	/	/	/	/	/	/	/	/
Kein Einkommen	12	11	/	/	/	/	/	/	/	/	/	/	/	/
Ohne Angabe	20	/	/	/	/	/	/	/	/	/	/	/	5	11
Zusammen	445	276	133	69	46	15	8	/	/	/	/	/	152	18

*) Ergebnis des Mikrozensus.- Bevölkerung am Familienwohnsitz.- Verheiratet zusammenlebend.

3 Familien
3.18 Ehepaare im April 1999 nach Staatsangehörigkeit der Bezugsperson, Zahl der ledigen Kinder
und monatlichem Nettoeinkommen der Ehepartner*)
3.18.3 Mit ausländischem Ehemann
1 000

Nettoeinkommen des Ehemannes von .. bis unter ... DM	Insgesamt	Nettoeinkommen der Ehefrau von ... bis unter ... DM										Selb- ständige in der Land- wirtschaft	Kein Ein- kommen	Ohne Angabe
		zu- sammen	unter 1 000	1 000 - 1 800	1 800 - 2 500	2 500 - 3 000	3 000 - 4 000	4 000 - 5 000	5 000 - 6 000	6 000 - 7 500	7 500 und mehr			

mit 2 Kindern

unter 1 000	30	27	15	5	/	/	/	/	/	/	/	/	/	/
1 000 - 1 800	57	42	19	14	/	/	/	/	/	/	/	/	15	/
1 800 - 2 500	85	54	23	14	14	/	/	/	/	/	/	/	30	/
2 500 - 3 000	88	50	28	11	6	/	/	/	/	/	/	/	37	/
3 000 - 4 000	111	56	32	15	5	/	/	/	/	/	/	/	54	/
4 000 - 5 000	29	16	9	/	/	/	/	/	/	/	/	/	13	/
5 000 - 6 000	9	5	/	/	/	/	/	/	/	/	/	/	/	/
6 000 - 7 500	8	/	/	/	/	/	/	/	/	/	/	/	/	/
7 500 und mehr	7	/	/	/	/	/	/	/	/	/	/	/	/	/
Zusammen ...	425	257	133	66	36	11	8	/	/	/	/	/	163	5
Selbständige in der Landwirtschaft ..	/	/	/	/	/	/	/	/	/	/	/	/	/	/
Kein Einkommen	7	7	/	/	/	/	/	/	/	/	/	/	/	/
Ohne Angabe	19	/	/	/	/	/	/	/	/	/	/	/	7	9
Zusammen ...	450	266	134	67	39	12	9	/	/	/	/	/	170	15

mit 3 und mehr Kindern

unter 1 000	24	23	17	/	/	/	/	/	/	/	/	/	/	/
1 000 - 1 800	36	22	13	/	/	/	/	/	/	/	/	/	12	/
1 800 - 2 500	46	24	14	/	/	/	/	/	/	/	/	/	22	/
2 500 - 3 000	44	19	11	5	/	/	/	/	/	/	/	/	24	/
3 000 - 4 000	78	27	18	6	/	/	/	/	/	/	/	/	50	/
4 000 - 5 000	23	8	6	/	/	/	/	/	/	/	/	/	15	/
5 000 - 6 000	7	/	/	/	/	/	/	/	/	/	/	/	/	/
6 000 - 7 500	/	/	/	/	/	/	/	/	/	/	/	/	/	/
7 500 und mehr	/	/	/	/	/	/	/	/	/	/	/	/	/	/
Zusammen ...	265	128	80	25	16	/	/	/	/	/	/	/	132	6
Selbständige in der Landwirtschaft ..	/	/	/	/	/	/	/	/	/	/	/	/	/	/
Kein Einkommen	/	/	/	/	/	/	/	/	/	/	/	/	/	/
Ohne Angabe	14	/	/	/	/	/	/	/	/	/	/	/	6	7
Zusammen ...	283	132	81	26	17	/	/	/	/	/	/	/	138	13

Zusammen

unter 1 000	162	151	86	31	19	7	/	/	/	/	/	/	9	/
1 000 - 1 800	287	195	89	59	27	10	7	/	/	/	/	/	86	6
1 800 - 2 500	353	224	90	58	62	7	/	/	/	/	/	/	123	6
2 500 - 3 000	268	147	75	38	20	9	/	/	/	/	/	/	118	/
3 000 - 4 000	317	155	83	42	17	/	6	/	/	/	/	/	158	/
4 000 - 5 000	81	42	21	10	5	/	/	/	/	/	/	/	38	/
5 000 - 6 000	29	15	6	/	/	/	/	/	/	/	/	/	14	/
6 000 - 7 500	23	11	/	/	/	/	/	/	/	/	/	/	12	/
7 500 und mehr	26	14	6	/	/	/	/	/	/	/	/	/	12	/
Zusammen ...	1 546	954	461	246	157	41	32	11	/	/	/	/	570	21
Selbständige in der Landwirtschaft ..	/	/	/	/	/	/	/	/	/	/	/	/	/	/
Kein Einkommen	47	45	/	10	15	8	6	/	/	/	/	/	/	/
Ohne Angabe	75	10	/	/	/	/	/	/	/	/	/	/	23	43
Zusammen ...	1 668	1 009	468	259	174	50	38	13	/	/	/	/	594	64

*) Ergebnis des Mikrozensus.- Bevölkerung am Familienwohnsitz.- Verheiratet zusammenlebend.

3.19 Alleinstehende ohne Kinder im April 1999 nach Familienstand sowie Staatsangehörigkeit, Altersgruppen, Beteiligung am Erwerbsleben, Stellung im Beruf und monatlichem Nettoeinkommen*)
1 000

Gegenstand der Nachweisung	Insgesamt				Männer				Frauen			
	ins- gesamt	verheiratet getrennt- lebend	verwitwet	ge- schie- den	zu- sam- men	verheiratet getrennt- lebend	verwitwet	ge- schie- den	zu- sam- men	verheiratet getrennt- lebend	verwitwet	ge- schie- den
Insgesamt												
Alleinstehende	9 141	867	5 426	2 849	2 861	522	907	1 433	6 280	345	4 518	1 417
davon												
deutsch	8 733	699	5 331	2 703	2 620	393	883	1 344	6 113	306	4 448	1 359
ausländisch	409	167	95	147	242	129	25	89	167	39	70	58
im Alter von ... bis unter ... Jahren												
unter 25	36	29	/	7	14	12	/	/	22	17	/	/
25 - 30	116	57	/	57	65	33	/	31	51	24	/	26
30 - 35	272	99	6	168	177	67	/	108	95	31	/	60
35 - 40	379	98	9	272	260	71	/	194	112	27	6	78
40 - 45	423	91	19	313	272	64	5	204	151	28	14	109
45 - 50	533	90	56	387	295	59	14	222	238	32	42	164
50 - 55	562	85	109	368	251	53	18	180	311	32	90	189
55 - 60	794	93	274	427	313	58	57	198	482	36	217	229
60 - 65	918	74	507	336	283	40	97	146	635	34	410	191
65 - 70	912	45	675	193	231	23	132	77	681	22	543	116
70 - 75	1 154	45	970	139	219	20	160	39	935	25	810	100
75 und mehr	3 043	62	2 799	183	474	24	418	33	2 569	38	2 381	149
nach Beteiligung am Erwerbsleben und Stellung im Beruf												
Erwerbspersonen	2 938	595	439	1 904	1 614	401	113	1 100	1 325	195	326	804
Erwerbstätige	2 443	507	370	1 566	1 331	344	95	892	1 112	163	275	674
Selbständige	330	72	57	202	225	57	23	146	105	15	34	56
Mith. Fam. angehörige	14	/	11	/	/	/	/	/	11	/	9	/
Beamte/Beamtinnen	131	32	12	87	86	24	6	57	45	8	6	31
Angestellte	1 124	218	157	750	452	114	28	309	673	103	130	440
Arbeiter/Arbeiterinnen	843	184	134	525	565	148	37	380	278	36	97	146
Erwerbslose	496	89	69	338	283	57	18	208	213	32	51	130
Nichterwerbspersonen	6 203	271	4 987	945	1 248	121	794	333	4 955	150	4 192	613
dar. mit überwiegendem Lebensunterhalt durch Rente u. dgl.	6 112	230	4 969	912	1 230	113	792	325	4 882	117	4 178	587
mit monatlichem Nettoeinkommen von ... bis unter ... DM												
unter 1 000	716	94	351	272	189	40	32	117	528	54	319	155
1 000 - 1 800	2 841	206	1 751	884	645	102	188	355	2 196	103	1 564	529
1 800 - 2 500	2 829	212	1 868	749	820	127	320	373	2 009	84	1 548	376
2 500 - 3 000	969	97	560	312	382	65	138	179	587	32	422	133
3 000 - 3 500	514	58	275	181	232	44	77	112	282	15	198	69
3 500 - 4 000	263	37	130	95	126	29	34	63	137	9	96	32
4 000 - 5 000	286	45	123	118	153	34	38	81	133	11	84	37
5 000 - 6 000	121	23	44	53	74	19	18	37	46	/	27	16
6 000 - 7 500	65	15	23	28	42	13	10	20	23	/	13	8
7 500 und mehr	73	20	22	31	54	18	9	27	19	/	13	/
Sonstige ¹⁾	465	60	279	126	144	31	44	70	321	30	235	56

*) Ergebnis des Mikrozensus - Bevölkerung am Familienwohnsitz -
Verheiratet getrenntlebende, verwitwete bzw. geschiedene Per-
sonen ohne Kinder - Einschl. der Alleinstehenden ohne Kinder,

die Partner in einer nichtehelichen Lebensgemeinschaft sind.

¹⁾ Selbständige in der Landwirtschaft, kein Einkommen sowie ohne Angabe.

4 Nichteheliche Lebensgemeinschaften

4 Nichteheliche Lebensgemeinschaften
4.1 Nichteheliche Lebensgemeinschaften*)

Zeitpunkt	Insgesamt		Ohne Kinder		Mit Kindern	
	1 000	%	1 000	%	1 000	%
Früheres Bundesgebiet						
April 1972	137	100	111	81,6	25	18,4
April 1978	348	100	298	85,5	51	14,5
April 1982	516	100	445	86,2	71	13,8
Juni 1985	686	100	616	89,9	70	10,1
April 1986	731	100	645	88,3	86	11,7
Mai 1987	778	100	688	88,5	90	11,5
April 1988	820	100	723	88,2	97	11,8
April 1989	842	100	745	88,5	97	11,5
April 1990	963	100	856	88,9	107	11,1
April 1991	1 066	100	868	81,4	198	18,6
Mai 1992	1 147	100	925	80,7	222	19,3
April 1993	1 220	100	979	80,2	241	19,8
April 1994	1 282	100	1 022	79,7	260	20,3
April 1995	1 337	100	1 073	80,2	265	19,8
April 1996	1 382	100	1 099	79,5	283	20,5
April 1997	1 438	100	1 137	79,0	302	21,0
April 1998	1 503	100	1 176	78,2	327	21,8
April 1999	1 551	100	1 202	77,5	349	22,5
Deutschland						
April 1991	1 393	100	1 015	72,8	378	27,2
Mai 1992	1 485	100	1 076	72,4	409	27,6
April 1993	1 582	100	1 146	72,5	436	27,5
April 1994	1 658	100	1 196	72,1	462	27,9
April 1995	1 741	100	1 266	72,7	475	27,3
April 1996	1 824	100	1 316	72,1	508	27,9
April 1997	1 904	100	1 375	72,2	530	27,8
April 1998	1 982	100	1 425	71,9	557	28,1
April 1999	2 054	100	1 460	71,1	594	28,9

*) Bis 1995 Schätzungen aus Ergebnissen des Mikrozensus, ab 1996 Ergebnis des Mikrozensus. - Bevölkerung in Privathaushalten - Die den nicht mit der Haushaltsbezugsperson verwandten Haushaltsmitgliedern gestellte Frage nach Lebenspartnerschaft zur Haushalts-

bezugsperson ist freiwillig zu beantworten - Partner nichtehelicher Lebensgemeinschaften werden in den Haushalts- und Familientabellen als Alleinstehende ohne Kinder bzw. Alleinerziehende entsprechend ihrem Familienstand nachgewiesen.

4.2 Nichteheliche Lebensgemeinschaften im April 1999 nach Alter und Familienstand des weiblichen Partners sowie nach Zahl der Kinder *)

Alter von ... bis unter ... Jahren ----- Familienstand	Nichteheliche Lebensgemeinschaften				Kinder		Kinder je nichteheliche Lebens- gemeinschaft mit Kind(ern) Anzahl
	ins- gesamt	ohne Kinder	mit Kind(ern)	darunter mit Kind(ern) unter 18 Jahren*)	ins- gesamt	darunter unter 18 Jahre	
1 000							
Insgesamt							
Insgesamt	2 054	1 460	594	531	860	752	1,45
nach Altersgruppen der Frau							
unter 25	349	301	48	48	58	58	1,21
25 - 30	454	345	108	108	140	140	1,30
30 - 35	375	221	154	154	226	225	1,46
35 - 45	410	196	213	191	340	291	1,59
45 - 55	218	160	58	28	80	35	1,38
55 und mehr	249	236	13	/	16	/	1,21
nach Familienstand der Frau							
Ledig	1 360	1 026	334	321	439	417	1,31
Verheiratet getr lebend	68	39	28	25	47	41	1,64
Verwitwet	202	170	33	19	52	30	1,57
Geschieden	424	225	199	167	323	263	1,62

*) Ergebnis des Mikrozensus - Bevölkerung in Privathaushalten - Die den nicht mit der Haushaltsbezugsperson verwandten Haushaltsmitgliedern gestellte Frage nach Lebenspartnerschaft zur Haushaltsbezugsperson ist freiwillig zu beantworten.- Partner nichtehelicher Lebensgemeinschaften werden in den Haushalts-

und Familientabellen als Alleinstehende ohne Kinder bzw. Alleinerziehende entsprechend ihrem Familienstand nachgewiesen.

*) In nichtehelichen Lebensgemeinschaften mit Kind(ern) unter 18 Jahren können ggf. auch noch ältere Kinder leben.

4 Nichteheliche Lebensgemeinschaften
4.3 Nichteheliche Lebensgemeinschaften im April 1999 nach Alter der Partner *)
1 000

Alter der Männer von bis unter Jahren	Ins- gesamt	Alter der Frauen von bis unter . Jahren											
		unter 20	20 - 25	25 - 30	30 - 35	35 - 40	40 - 45	45 - 50	50 - 55	55 - 60	60 - 65	65 und mehr	
Insgesamt													
unter 20	9	5	/	/	/	/	/	/	/	/	/	/	
20 - 25	160	24	110	20	/	/	/	/	/	/	/	/	
25 - 30	421	10	138	209	48	11	/	/	/	/	/	/	
30 - 35	441	/	43	162	164	50	13	/	/	/	/	/	
35 - 40	289	/	10	44	105	83	31	11	/	/	/	/	
40 - 45	185	/	/	11	33	58	47	24	8	/	/	/	
45 - 50	154	/	/	/	15	26	44	38	17	6	/	/	
50 - 55	94	/	/	/	/	8	16	25	20	13	5	/	
55 - 60	103	/	/	/	/	6	7	19	22	28	13	6	
60 - 65	79	/	/	/	/	/	/	/	12	23	22	12	
65 und mehr	121	/	/	/	/	/	/	/	5	12	23	75	
Insgesamt	2 054	41	308	454	375	245	165	130	88	85	65	99	
ohne Kinder													
unter 20	7	/	/	/	/	/	/	/	/	/	/	/	
20 - 25	138	20	99	15	/	/	/	/	/	/	/	/	
25 - 30	331	8	118	169	30	/	/	/	/	/	/	/	
30 - 35	298	/	36	123	104	22	6	/	/	/	/	/	
35 - 40	157	/	8	28	56	40	14	8	/	/	/	/	
40 - 45	98	/	/	7	18	25	24	14	6	/	/	/	
45 - 50	90	/	/	/	7	13	22	25	14	6	/	/	
50 - 55	69	/	/	/	/	/	10	17	17	12	5	/	
55 - 60	86	/	/	/	/	/	/	14	19	25	12	6	
60 - 65	71	/	/	/	/	/	/	/	11	22	20	12	
65 und mehr	116	/	/	/	/	/	/	/	/	11	22	74	
Zusammen	1 460	35	266	345	221	113	83	87	73	78	61	97	
mit Kindern (ohne Altersbegrenzung)													
unter 20	/	/	/	/	/	/	/	/	/	/	/	/	
20 - 25	22	/	11	5	/	/	/	/	/	/	/	/	
25 - 30	90	/	20	40	18	8	/	/	/	/	/	/	
30 - 35	143	/	7	39	60	27	8	/	/	/	/	/	
35 - 40	132	/	/	16	49	43	17	/	/	/	/	/	
40 - 45	87	/	/	/	16	33	24	9	/	/	/	/	
45 - 50	63	/	/	/	7	13	22	14	/	/	/	/	
50 - 55	25	/	/	/	/	/	6	8	/	/	/	/	
55 - 60	18	/	/	/	/	/	/	/	/	/	/	/	
60 - 65	9	/	/	/	/	/	/	/	/	/	/	/	
65 und mehr	/	/	/	/	/	/	/	/	/	/	/	/	
Zusammen	594	6	42	108	154	132	82	43	15	8	/	/	
mit Kindern unter 18 Jahren													
unter 20	/	/	/	/	/	/	/	/	/	/	/	/	
20 - 25	22	/	11	5	/	/	/	/	/	/	/	/	
25 - 30	90	/	20	40	18	7	/	/	/	/	/	/	
30 - 35	140	/	7	39	60	27	6	/	/	/	/	/	
35 - 40	127	/	/	16	49	42	14	/	/	/	/	/	
40 - 45	78	/	/	/	15	31	20	6	/	/	/	/	
45 - 50	45	/	/	/	7	12	16	6	/	/	/	/	
50 - 55	15	/	/	/	/	/	/	/	/	/	/	/	
55 - 60	9	/	/	/	/	/	/	/	/	/	/	/	
60 - 65	/	/	/	/	/	/	/	/	/	/	/	/	
65 und mehr	/	/	/	/	/	/	/	/	/	/	/	/	
Zusammen	531	6	42	108	154	127	64	23	/	/	/	/	

*) Ergebnis des Mikrozensus - Bevölkerung in Privathaushalten - Die den nicht mit der Haushaltsbezugsperson verwandten Haushaltsmitgliedern gestellte Frage nach Lebenspartnerschaft zur Haushaltsbezugsperson ist freiwillig zu beantworten - Partner nichtehelicher Lebensgemeinschaften werden in den Haushalts- und Familientabellen als Alleinstehende ohne Kinder bzw. Alleinerziehende entsprechend ihrem Familienstand nachgewiesen

4 Nichteheliche Lebensgemeinschaften
4.4 Nichteheliche Lebensgemeinschaften im April 1999 nach Familienstand der Partner*)
1 000

Familienstand des Mannes	Insgesamt	Familienstand der Frau			
		ledig	verheiratet getrenntlebend	verwitwet	geschieden

Insgesamt

Ledig	1 428	1 195	24	48	161
Verheiratet getr.lebend	79	25	25	7	21
Verwitwet	103	10	/	71	21
Geschieden	445	130	17	77	221
Insgesamt ...	2 054	1 360	68	202	424

ohne Kinder

Ledig	1 043	922	12	36	73
Verheiratet getr.lebend	54	19	17	6	13
Verwitwet	91	6	/	67	16
Geschieden	272	80	9	61	123
Zusammen ...	1 460	1 026	39	170	225

mit Kindern (ohne Altersbegrenzung)

Ledig	384	273	11	12	88
Verheiratet getr.lebend	25	7	9	/	8
Verwitwet	13	/	/	/	/
Geschieden	173	51	8	16	98
Zusammen ...	594	334	28	33	199

mit Kindern unter 18 Jahren

Ledig	364	266	10	8	80
Verheiratet getr.lebend	21	6	7	/	7
Verwitwet	7	/	/	/	/
Geschieden	140	47	7	9	77
Zusammen ...	531	321	25	19	167

*) Ergebnis des Mikrozensus. - Bevölkerung in Privathaushalten.-
Die den nicht mit der Haushaltsbezugsperson verwandten Haus-
haltsmitgliedern gestellte Frage nach Lebenspartnerschaft zur
Haushaltsbezugsperson ist freiwillig zu beantworten.- Partner

nichtehelicher Lebensgemeinschaften werden in den Haushalts-
und Familientabellen als Alleinstehende ohne Kinder bzw. Allein-
erziehende entsprechend ihrem Familienstand nachgewiesen.

4 Nichteheliche Lebensgemeinschaften

4.5 Nichteheliche Lebensgemeinschaften im April 1999 nach monatlichem Nettoeinkommen*) 1 000

Monatliches Nettoeinkommen der Lebensgemeinschaft von bis unter DM	Insgesamt	Ohne Kinder	Mit Kindern	Davon mit ... Kind(ern)		
				1	2	3 und mehr
unter 1 000	15	11	/	/	/	/
1 000 - 1 800	74	54	19	14	/	/
1 800 - 2 500	172	117	54	40	11	/
2 500 - 3 000	174	113	60	43	14	/
3 000 - 3 500	214	137	76	51	18	7
3 500 - 4 000	229	159	70	48	17	6
4 000 - 5 000	483	367	117	74	33	10
5 000 - 6 000	291	213	78	52	20	7
6 000 - 7 500	190	135	55	32	18	/
7 500 und mehr	147	107	41	24	12	/
Selbständige Landwirte ¹⁾	7	/	/	/	/	/
Kein Einkommen	/	/	/	/	/	/
Ohne Angabe	58	43	15	10	/	/
Insgesamt	2 054	1 460	594	392	153	49

*) Ergebnis des Mikrozensus.- Bevölkerung in Privathaushalten.-
Die den nicht mit der Haushaltsbezugsperson verwandten Haushaltsmitgliedern gestellte Frage nach Lebenspartnerschaft zur Haushaltsbezugsperson ist freiwillig zu beantworten.

¹⁾ Nichteheliche Lebensgemeinschaften, in denen mindestens eine Person in ihrer Haupttätigkeit selbständig in der Landwirtschaft ist.

4 Nichteheliche Lebensgemeinschaften
4.6 Nichteheliche Lebensgemeinschaften im April 1999 nach Nettoeinkommen der Partner*)
1 000

Nettoeinkommen des Mannes von bis unter DM	Insgesamt	Monatliches Nettoeinkommen der Frau von bis unter DM										Selbst Land-wirtinnen	Kein Ein-kommen	Ohne Angabe
		zusammen	unter 1 000	1 000 - 1 800	1 800 - 2 500	2 500 - 3 000	3 000 - 4 000	4 000 - 5 000	5 000 - 6 000	6 000 - 7 500	7 500 und mehr			
Insgesamt														
unter 1 000	157	155	57	49	31	9	/	/	/	/	/	/	/	/
1 000 - 1 800	356	349	83	148	81	21	11	/	/	/	/	/	/	/
1 800 - 2 500	619	608	95	185	253	46	22	/	/	/	/	/	7	/
2 500 - 3 000	317	308	39	66	118	59	22	/	/	/	/	/	7	/
3 000 - 4 000	284	275	32	50	91	42	48	8	/	/	/	/	7	/
4 000 - 5 000	112	107	11	17	30	16	18	12	/	/	/	/	/	/
5 000 - 6 000	48	46	/	6	10	7	9	/	/	/	/	/	/	/
6 000 - 7 500	27	25	/	/	6	/	5	/	/	/	/	/	/	/
7 500 und mehr	34	32	/	5	6	/	6	/	/	/	/	/	/	/
Zusammen	1 953	1 905	328	530	625	205	146	42	16	6	6	/	35	13
Selbständige Landwirte	7	6	/	/	/	/	/	/	/	/	/	/	/	/
Kein Einkommen	14	14	/	/	/	/	/	/	/	/	/	/	/	/
Ohne Angabe	80	20	/	5	5	/	/	/	/	/	/	/	/	59
Insgesamt	2 054	1 945	334	541	637	210	151	43	17	7	6	/	37	72
ohne Kinder														
unter 1 000	112	110	42	33	23	7	/	/	/	/	/	/	/	/
1 000 - 1 800	238	233	52	101	56	15	7	/	/	/	/	/	/	/
1 800 - 2 500	447	439	51	130	206	32	15	/	/	/	/	/	5	/
2 500 - 3 000	232	226	19	47	95	47	14	/	/	/	/	/	/	/
3 000 - 4 000	204	200	14	33	72	34	39	6	/	/	/	/	/	/
4 000 - 5 000	81	78	/	11	22	12	15	10	/	/	/	/	/	/
5 000 - 6 000	36	34	/	/	8	6	8	/	/	/	/	/	/	/
6 000 - 7 500	18	17	/	/	/	/	/	/	/	/	/	/	/	/
7 500 und mehr	24	22	/	/	/	/	/	/	/	/	/	/	/	/
Zusammen	1 390	1 360	187	362	491	158	109	32	12	/	/	/	22	8
Selbständige Landwirte	/	/	/	/	/	/	/	/	/	/	/	/	/	/
Kein Einkommen	9	9	/	/	/	/	/	/	/	/	/	/	/	/
Ohne Angabe	57	13	/	/	/	/	/	/	/	/	/	/	/	44
Zusammen	1 460	1 385	190	369	499	161	112	33	12	5	/	/	23	52
mit Kindern (ohne Altersbegrenzung)														
unter 1 000	46	45	16	17	8	/	/	/	/	/	/	/	/	/
1 000 - 1 800	118	116	31	48	25	7	/	/	/	/	/	/	/	/
1 800 - 2 500	172	169	44	55	47	14	8	/	/	/	/	/	/	/
2 500 - 3 000	86	82	20	19	23	12	8	/	/	/	/	/	/	/
3 000 - 4 000	80	75	18	18	19	8	9	/	/	/	/	/	/	/
4 000 - 5 000	31	29	7	6	8	/	/	/	/	/	/	/	/	/
5 000 - 6 000	12	11	/	/	/	/	/	/	/	/	/	/	/	/
6 000 - 7 500	9	8	/	/	/	/	/	/	/	/	/	/	/	/
7 500 und mehr	10	9	/	/	/	/	/	/	/	/	/	/	/	/
Zusammen	563	545	141	168	135	48	37	10	/	/	/	/	13	/
Selbständige Landwirte	/	/	/	/	/	/	/	/	/	/	/	/	/	/
Kein Einkommen	/	/	/	/	/	/	/	/	/	/	/	/	/	/
Ohne Angabe	23	7	/	/	/	/	/	/	/	/	/	/	/	15
Zusammen	594	560	144	172	138	49	39	11	/	/	/	/	14	20
mit Kindern unter 18 Jahren														
unter 1 000	42	42	15	16	8	/	/	/	/	/	/	/	/	/
1 000 - 1 800	106	104	29	43	22	6	/	/	/	/	/	/	/	/
1 800 - 2 500	155	152	41	49	42	12	6	/	/	/	/	/	/	/
2 500 - 3 000	77	74	19	17	21	10	7	/	/	/	/	/	/	/
3 000 - 4 000	70	66	18	15	15	7	8	/	/	/	/	/	/	/
4 000 - 5 000	27	25	6	6	6	/	/	/	/	/	/	/	/	/
5 000 - 6 000	11	10	/	/	/	/	/	/	/	/	/	/	/	/
6 000 - 7 500	8	7	/	/	/	/	/	/	/	/	/	/	/	/
7 500 und mehr	9	8	/	/	/	/	/	/	/	/	/	/	/	/
Zusammen	505	489	133	151	117	42	31	8	/	/	/	/	11	/
Selbständige Landwirte	/	/	/	/	/	/	/	/	/	/	/	/	/	/
Kein Einkommen	/	/	/	/	/	/	/	/	/	/	/	/	/	/
Ohne Angabe	20	6	/	/	/	/	/	/	/	/	/	/	/	13
Zusammen	531	502	136	156	120	43	33	8	/	/	/	/	12	17

*) Ergebnis des Mikrozensus. - Bevölkerung in Privathaushalten - Die den nicht mit der Haushaltsbezugsperson verwandten Haushaltsmitgliedern gestellte Frage nach Lebenspartnerschaft zur Haushaltsbezugsperson ist freiwillig zu beantworten. - Partner nichtehelicher

Lebensgemeinschaften werden in den Haushalts- und Familientabellen als Alleinstehende ohne Kinder bzw. Alleinerziehende entsprechend ihrem Familienstand nachgewiesen.

4 Nichteheliche Lebensgemeinschaften
4.7 Nichteheliche Lebensgemeinschaften im April 1999 nach Beteiligung der Partner am Erwerbsleben*)
1 000

Beteiligung des Mannes am Erwerbsleben	Insgesamt	Beteiligung der Frau am Erwerbsleben		
		Erwerbstätige	Erwerbslose	Nichterwerbspersonen

Insgesamt

Erwerbstätige	1 625	1 350	107	168
Erwerbslose	163	84	47	32
Nichterwerbspersonen	267	83	15	169
Insgesamt ...	2 054	1 517	169	369

ohne Kinder

Erwerbstätige	1 129	983	55	91
Erwerbslose	96	54	27	15
Nichterwerbspersonen	236	68	11	157
Zusammen ...	1 460	1 104	93	263

mit Kindern (ohne Altersbegrenzung)

Erwerbstätige	496	367	52	77
Erwerbslose	67	30	20	17
Nichterwerbspersonen	31	15	/	13
Zusammen ...	594	413	76	106

mit Kindern unter 18 Jahren

Erwerbstätige	449	330	47	73
Erwerbslose	63	27	19	17
Nichterwerbspersonen	20	10	/	6
Zusammen ...	531	367	69	96

*) Ergebnis des Mikrozensus.- Bevölkerung in Privathaushalten.- Die den nicht mit der Haushaltsbezugsperson verwandten Haushaltsmitgliedern gestellte Frage nach Lebenspartnerschaft zur Haushaltsbezugsperson ist freiwillig

zu beantworten.- Partner nichtehelicher Lebensgemeinschaften werden in den Haushalts- und Familientabellen als Alleinstehende ohne Kinder bzw. Alleinerziehende entsprechend ihrem Familienstand nachgewiesen.

4 Nichteheliche Lebensgemeinschaften
4.8 Nichteheliche Lebensgemeinschaften im April 1999 nach überwiegendem Lebensunterhalt der Partner *)
1 000

Überwiegender Lebensunterhalt des Mannes	Insgesamt	Überwiegender Lebensunterhalt der Frau							
		Erwerbs-tätigkeit	Arbeits-losengeld	Rente	Sozialhilfe	Unterhalts-zahlung	eigenes Vermögen	Leistungen aus einer Pflegevers	Sonstige Unterst *)
Insgesamt									
Erwerbstätigkeit	1 593	1 267	89	51	10	114	/	/	57
Arbeitslosengeld	141	67	33	12	11	9	/	/	9
Rente	206	41	8	145	/	7	/	/	/
Sozialhilfe	19	/	/	/	10	/	/	/	/
Unterhaltszahlung	57	35	/	/	/	13	/	/	/
eigenes Vermögen	9	/	/	/	/	/	/	/	/
Leistungen aus einer Pflegeversicherung	/	/	/	/	/	/	/	/	/
Sonstige Unterstützungen*)	30	18	/	/	/	/	/	/	5
Insgesamt	2 054	1 435	138	214	35	148	7	/	76
ohne Kinder									
Erwerbstätigkeit	1 105	943	45	40	/	54	/	/	15
Arbeitslosengeld	82	44	18	10	/	/	/	/	/
Rente	189	34	7	138	/	6	/	/	/
Sozialhilfe	9	/	/	/	/	/	/	/	/
Unterhaltszahlung	46	29	/	/	/	12	/	/	/
eigenes Vermögen	8	/	/	/	/	/	/	/	/
Leistungen aus einer Pflegeversicherung	/	/	/	/	/	/	/	/	/
Sonstige Unterstützungen*)	22	14	/	/	/	/	/	/	/
Zusammen	1 460	1 068	75	193	13	80	7	/	24
mit Kindern (ohne Altersbegrenzung)									
Erwerbstätigkeit	488	324	44	12	7	60	/	/	42
Arbeitslosengeld	59	24	15	/	7	5	/	/	7
Rente	16	7	/	7	/	/	/	/	/
Sozialhilfe	10	/	/	/	6	/	/	/	/
Unterhaltszahlung	11	6	/	/	/	/	/	/	/
eigenes Vermögen	/	/	/	/	/	/	/	/	/
Leistungen aus einer Pflegeversicherung	/	/	/	/	/	/	/	/	/
Sonstige Unterstützungen*)	8	/	/	/	/	/	/	/	/
Zusammen	594	367	63	21	23	68	/	/	52
mit Kindern unter 18 Jahren									
Erwerbstätigkeit	443	289	40	8	7	57	/	/	42
Arbeitslosengeld	54	21	13	/	7	5	/	/	7
Rente	6	/	/	/	/	/	/	/	/
Sozialhilfe	10	/	/	/	6	/	/	/	/
Unterhaltszahlung	10	5	/	/	/	/	/	/	/
eigenes Vermögen	/	/	/	/	/	/	/	/	/
Leistungen aus einer Pflegeversicherung	/	/	/	/	/	/	/	/	/
Sonstige Unterstützungen*)	7	/	/	/	/	/	/	/	/
Zusammen	531	324	57	11	23	65	/	/	52

*) Ergebnis des Mikrozensus - Bevölkerung in Privathaushalten - Die den nicht mit der Haushaltsbezugsperson verwandten Haushaltsmitgliedern gestellte Frage nach Lebenspartnerschaft zur Haushaltsbezugsperson ist freiwillig zu beantworten - Partner nichtehelicher Lebensgemeinschaften werden in den Haushalts- und Familientabellen als Alleinstehende ohne Kinder bzw. Alleinerziehende entsprechend ihrem Familienstand nachgewiesen

*) BAFöG, Vorruhestandsgeld, Stipendium

4 Nichteheliche Lebensgemeinschaften
4.9 Nichteheliche Lebensgemeinschaften im April 1999 nach allgemeinem Schulabschluß der Partner*)
1 000

Allgemeiner Schulabschluß des Mannes¹)	Insgesamt	Darunter mit allgemeinem Schulabschluß der Frau¹)			
		zusammen	darunter		
			Haupt- (Volks-)schul- abschluß	Realschul- oder gleichwertiger Abschluß²)	Fachhoch- schul-/Hoch- schulreife

Insgesamt					
Insgesamt	2 054	1 956	605	816	520
dar. mit allgemeinem Schulabschluß	1 960	1 930	593	808	516
darunter:					
Haupt-(Volks-)schulabschluß	716	699	444	196	57
Realschul- oder gleichwertiger Abschluß²)	676	669	100	449	119
Fachhochschul-/Hochschulreife	553	548	48	161	338
ohne Kinder					
Zusammen	1 460	1 389	444	523	411
dar. mit allgemeinem Schulabschluß	1 393	1 372	436	518	408
darunter:					
Haupt-(Volks-)schulabschluß	529	518	327	144	46
Realschul- oder gleichwertiger Abschluß²)	426	421	73	257	91
Fachhochschul-/Hochschulreife	426	421	35	115	270
mit Kindern (ohne Altersbegrenzung)					
Zusammen	594	566	161	293	109
dar. mit allgemeinem Schulabschluß	567	558	157	290	108
darunter:					
Haupt-(Volks-)schulabschluß	187	181	117	52	11
Realschul- oder gleichwertiger Abschluß²)	250	248	28	192	28
Fachhochschul-/Hochschulreife	128	127	13	46	68
mit Kindern unter 18 Jahren					
Zusammen	531	506	132	270	101
dar. mit allgemeinem Schulabschluß	508	499	128	267	101
darunter:					
Haupt-(Volks-)schulabschluß	156	150	94	46	10
Realschul- oder gleichwertiger Abschluß²)	232	230	24	179	27
Fachhochschul-/Hochschulreife	117	116	10	42	64

*) Ergebnis des Mikrozensus. - Bevölkerung in Privathaushalten. - Die den nicht mit der Haushaltsbezugsperson verwandten Haushaltsmitgliedern gestellte Frage nach Lebenspartnerschaft zur Haushaltsbezugsperson ist freiwillig zu beantworten. - Partner nichtehelicher Lebensgemeinschaften werden in den Haushalts- und Familientabellen als Alleinstehende ohne

Kinder bzw. Alleinerziehende entsprechend ihrem Familienstand nachgewiesen.

¹⁾ Die Beantwortung der Fragen zum allgemeinen Schulabschluß ist für Personen im Alter von 15 und mehr Jahren freiwillig.

²⁾ Einschl. Abschluß der allgemeinbildenden polytechnischen Oberschule der ehemaligen DDR.

4 Nichteheliche Lebensgemeinschaften
4.10 Nichteheliche Lebensgemeinschaften im April 1999 nach beruflichem Ausbildungsabschluß der Partner *)
1 000

Beruflicher Ausbildungsabschluß des Mannes ¹⁾	Insgesamt	Beruflicher Ausbildungsabschluß der Frau ¹⁾			
		dar. mit berufs- bildendem bzw. Hochschul- abschluß	darunter		
			Lehr-/Anlern- ausbildung ²⁾	Fachschul- abschluß ³⁾	Fachhoch- schule ⁴⁾ / Hochschule ⁵⁾
Insgesamt					
Insgesamt	2 054	1 587	1 173	152	220
dar. mit berufsbildendem bzw. Hochschulabschluß	1 715	1 472	1 089	144	205
darunter:					
Lehr-/Anlernausbildung ²⁾	1 170	982	862	65	51
Fachschulabschluß ³⁾	201	179	113	44	18
Fachhochschule ⁴⁾ /Hochschule ⁵⁾	304	279	109	33	134
ohne Kinder					
Zusammen	1 460	1 110	819	96	163
dar. mit berufsbildendem bzw. Hochschulabschluß	1 206	1 026	758	90	151
darunter:					
Lehr-/Anlernausbildung ²⁾	807	671	592	38	38
Fachschulabschluß ³⁾	141	124	81	29	12
Fachhochschule ⁴⁾ /Hochschule ⁵⁾	227	207	82	23	100
mit Kindern (ohne Altersbegrenzung)					
Zusammen	594	477	354	56	57
dar. mit berufsbildendem bzw. Hochschulabschluß	509	446	330	54	54
darunter:					
Lehr-/Anlernausbildung ²⁾	363	312	270	27	13
Fachschulabschluß ³⁾	60	55	32	16	6
Fachhochschule ⁴⁾ /Hochschule ⁵⁾	77	73	27	11	34
mit Kindern unter 18 Jahren					
Zusammen	531	430	319	51	52
dar. mit berufsbildendem bzw. Hochschulabschluß	455	402	298	49	49
darunter:					
Lehr-/Anlernausbildung ²⁾	326	283	245	25	12
Fachschulabschluß ³⁾	52	48	28	14	6
Fachhochschule ⁴⁾ /Hochschule ⁵⁾	69	65	24	10	31

¹⁾ Ergebnis des Mikrozensus. - Bevölkerung in Privathaushalten. - Die den nicht mit der Haushaltsbezugsperson verwandten Haushaltsmitgliedern gestellte Frage nach Lebenspartnerschaft zur Haushaltsbezugsperson ist freiwillig zu beantworten. - Partner nichtehelicher Lebensgemeinschaften werden in den Haushalts- und Familientabellen als Alleinstehende ohne Kinder bzw. Alleinerziehende entsprechend ihrem Familienstand nachgewiesen.

¹⁾ Die Beantwortung der Fragen zum beruflichen Ausbildungsabschluß ist für Personen im Alter von 15 und mehr Jahren freiwillig.

²⁾ Einschl. gleichw. Berufsfachschulabschluß sowie berufl. Praktikum.

³⁾ Einschl. einer Meister-/Technikerausbildung sowie Fachschulabschluß in der ehem. DDR.

⁴⁾ Einschl. Ingenieurschul- und Verwaltungsfachhochschulabschluß

⁵⁾ Einschl. Lehrerausbildung.

5 Kinder

5 Kinder
5.1 Ledige Kinder in Familien im April 1999 nach Altersgruppen*)
1 000

Alter der Kinder von ... bis unter ... Jahren	Insgesamt	Ehepaare	Familienstand der Alleinerziehenden*)										
			zu- sammen	Männer					Frauen				
				zu- sammen	ledig	verh. getr.- lebend	ver- witwet	ge- schieden	zu- sammen	ledig	verh. getr.- lebend	ver- witwet	ge- schieden
Männlich													
unter 3	1 182	977	206	43	33	/	/	6	162	111	22	/	26
3 - 6	1 151	969	183	24	14	/	/	5	159	72	32	6	49
6 - 10	1 738	1 419	318	42	16	6	/	16	276	88	56	15	117
10 - 15	2 316	1 884	432	59	11	12	9	28	373	79	58	34	201
15 - 18	1 391	1 134	258	45	/	9	9	24	213	29	33	29	122
dar. Schüler²)	1 202	977	225	38	/	8	8	20	187	26	30	24	108
18 - 21	1 270	1 055	215	44	/	8	9	23	171	17	24	34	97
21 - 27	1 389	1 152	237	54	/	10	19	22	184	12	19	72	82
27 und mehr	1 134	737	397	63	/	/	44	11	334	11	12	258	53
Zusammen ...	11 571	9 326	2 245	374	86	56	95	137	1 871	419	255	451	746
Weiblich													
unter 3	1 116	923	194	38	30	/	/	/	155	104	20	/	29
3 - 6	1 100	920	180	24	14	/	/	5	156	74	30	6	45
6 - 10	1 706	1 398	308	37	12	7	/	15	271	84	53	13	120
10 - 15	2 250	1 820	431	57	11	13	8	25	374	79	63	34	197
15 - 18	1 330	1 078	252	41	5	8	8	20	211	30	34	28	119
dar. Schüler²)	1 214	981	233	37	/	7	7	18	196	28	32	26	110
18 - 21	1 082	891	191	33	/	6	9	16	157	16	21	31	89
21 - 27	842	696	146	32	/	/	14	12	114	7	13	41	53
27 und mehr	398	236	162	36	/	/	27	5	126	/	6	94	22
Zusammen ...	9 824	7 962	1 862	298	78	46	70	104	1 564	399	240	251	673
Insgesamt													
unter 3	2 299	1 899	399	82	63	6	/	11	318	214	42	6	56
3 - 6	2 251	1 889	362	48	28	7	/	11	314	146	62	12	94
6 - 10	3 444	2 818	626	79	29	13	6	31	547	173	109	28	236
10 - 15	4 566	3 704	862	116	22	24	16	54	746	158	121	69	398
15 - 18	2 721	2 212	510	86	8	16	18	44	424	60	67	57	241
dar. Schüler²)	2 415	1 958	458	75	7	15	15	38	383	54	62	50	217
18 - 21	2 352	1 946	406	77	6	14	18	39	328	33	44	66	186
21 - 27	2 231	1 848	384	86	/	14	33	35	298	18	32	113	134
27 und mehr	1 532	973	559	99	/	8	71	17	460	16	18	352	75
Insgesamt ...	21 395	17 289	4 107	672	164	102	165	241	3 435	818	495	702	1 420

*) Ergebnis des Mikrozensus.- Bevölkerung am Familienwohnsitz.
 *) Als Alleinerziehende zählen auch Väter und Mütter mit volljährigen Kindern.- Einschl. der Alleinerziehenden, die Partner in einer nicht-ehe-lichen Lebensgemeinschaft sind.
 2) Ohne Auszubildende.

5 Kinder
5.2 Ledige Kinder in Familien im April 1999 nach Gemeindegrößenklassen,
Altersgruppen und Kindergartenbesuch*)
1 000

In Gemeinden mit ... bis unter .. Einwohner:n	Ledige Kinder		Alter von ... bis unter ... Jahren									
	insgesamt	dar. im Kinder- garten ^{*)}	unter 3		3 - 4		4 - 5		5 - 6		6 und mehr	
			zu- sammen	dar. im Kinder- garten	zu- sammen	dar. im Kinder- garten	zu- sammen	dar. im Kinder- garten	zu- sammen	dar. im Kinder- garten	zu- sammen	dar. im Kinder- garten
Männlich												
unter 5 000	2 357	234	198	20	68	38	69	57	71	64	1 951	56
5 000 - 10 000	1 408	146	137	7	43	22	47	40	43	39	1 139	38
10 000 - 20 000	1 819	198	190	10	61	32	57	49	67	60	1 444	48
20 000 - 50 000	2 041	223	207	16	68	34	69	58	71	65	1 627	50
50 000 - 100 000	962	104	99	7	31	16	32	27	31	27	769	27
100 000 - 200 000	738	86	82	6	26	12	26	22	30	26	575	20
200 000 - 500 000	910	100	109	13	35	19	28	23	29	26	710	20
500 000 und mehr	1 337	169	161	21	53	30	51	41	50	41	1 023	38
Zusammen ...	11 571	1 260	1 182	99	383	203	378	316	390	347	9 238	295
Weiblich												
unter 5 000	1 880	218	189	19	66	38	62	51	64	57	1 499	53
5 000 - 10 000	1 171	138	123	9	45	24	39	32	45	40	920	33
10 000 - 20 000	1 523	185	166	11	62	34	54	45	58	52	1 182	42
20 000 - 50 000	1 781	213	205	14	68	36	61	52	66	58	1 381	53
50 000 - 100 000	824	97	99	6	32	16	28	22	33	31	633	22
100 000 - 200 000	642	84	79	5	28	15	24	21	26	23	485	19
200 000 - 500 000	801	101	98	11	31	19	31	26	28	25	614	21
500 000 und mehr	1 202	165	158	21	46	29	53	43	51	42	895	31
Zusammen ...	9 824	1 201	1 116	96	377	209	351	293	371	328	7 608	274
Insgesamt												
unter 5 000	4 237	452	387	39	134	76	131	108	135	121	3 450	109
5 000 - 10 000	2 580	284	260	16	88	46	86	72	88	79	2 058	71
10 000 - 20 000	3 341	383	356	22	123	66	111	94	125	112	2 626	90
20 000 - 50 000	3 822	436	412	30	136	70	130	110	137	123	3 008	103
50 000 - 100 000	1 786	201	198	13	62	32	60	49	64	58	1 402	49
100 000 - 200 000	1 380	169	161	11	54	27	50	43	56	49	1 060	39
200 000 - 500 000	1 711	201	207	23	65	38	58	49	56	51	1 324	41
500 000 und mehr	2 539	335	319	42	98	59	103	84	102	83	1 918	68
Insgesamt ...	21 395	2 461	2 299	195	760	412	730	609	762	675	16 846	569

*) Ergebnis des Mikrozensus.- Bevölkerung am Familienwohnsitz.

*) Ohne Schulbesuch.

5 Kinder
5.3 Ledige Kinder in Familien im April 1999 nach monatlichem Nettoeinkommen
der Familie sowie nach Altersgruppen und Kindergartenbesuch*)
1 000

Nettoeinkommen der Familie von ... bis unter ... DM	Ledige Kinder		Alter von ... bis unter ... Jahren									
	ins- gesamt	dar. im Kinder- garten*)	unter 3		3 - 4		4 - 5		5 - 6		6 und mehr	
			zu- sammen	dar. im Kinder- garten	zu- sammen	dar. im Kinder- garten	zu- sammen	dar. im Kinder- garten	zu- sammen	dar. im Kinder- garten	zu- sammen	dar. im Kinder- garten
Ehepaare												
unter 1 000	77	9	14	/	/	/	/	/	/	/	55	/
1 000 - 1 800	281	40	58	/	13	6	16	11	13	10	181	9
1 800 - 2 500	751	109	146	11	39	18	35	26	35	30	497	25
2 500 - 3 000	1 005	148	175	10	56	24	50	39	48	42	677	33
3 000 - 3 500	1 656	250	281	19	84	43	75	61	78	67	1 139	60
3 500 - 4 000	1 991	282	302	20	98	49	85	71	91	80	1 414	62
4 000 - 5 000	3 684	489	414	28	145	78	150	130	151	137	2 824	116
5 000 - 6 000	2 546	256	192	16	73	43	71	62	80	73	2 130	61
6 000 - 7 500	2 226	185	131	13	53	30	54	46	59	54	1 929	43
7 500 und mehr	2 144	153	102	9	43	25	42	38	51	46	1 907	36
Selbständige in der Landwirtschaft*)	373	32	30	/	11	/	12	8	10	10	309	10
Ohne Angabe/kein Einkommen	556	56	57	/	20	10	20	15	19	16	441	12
Zusammen ...	17 289	2 007	1 899	133	638	330	613	509	638	567	13 500	468
Alleinerziehende*)												
unter 1 000	232	40	84	9	14	7	10	8	9	8	115	8
1 000 - 1 800	716	129	119	18	37	26	31	27	37	31	492	28
1 800 - 2 500	939	144	98	19	36	26	40	35	37	33	728	31
2 500 - 3 000	548	55	35	7	13	10	14	12	14	12	471	14
3 000 - 3 500	423	31	20	/	8	6	7	6	9	8	379	7
3 500 - 4 000	306	18	8	/	/	/	6	5	6	5	282	/
4 000 - 5 000	387	14	9	/	/	/	/	/	/	/	368	/
5 000 - 6 000	183	6	/	/	/	/	/	/	/	/	174	/
6 000 - 7 500	130	/	/	/	/	/	/	/	/	/	125	/
7 500 und mehr	79	/	/	/	/	/	/	/	/	/	75	/
Selbständige in der Landwirtschaft*)	27	/	/	/	/	/	/	/	/	/	25	/
Ohne Angabe/kein Einkommen	138	12	16	/	/	/	/	/	/	/	111	/
Zusammen ...	4 107	454	399	62	122	82	117	100	124	108	3 346	101
Insgesamt												
unter 1 000	309	49	97	10	18	9	13	10	12	10	170	10
1 000 - 1 800	997	168	177	21	50	31	48	38	50	41	673	37
1 800 - 2 500	1 690	253	244	30	75	44	74	60	72	63	1 225	56
2 500 - 3 000	1 553	202	210	17	69	33	64	51	62	55	1 148	47
3 000 - 3 500	2 079	281	301	23	92	50	82	67	87	75	1 517	66
3 500 - 4 000	2 297	301	311	21	102	51	91	76	97	85	1 696	67
4 000 - 5 000	4 071	503	423	30	148	80	153	133	155	140	3 193	120
5 000 - 6 000	2 728	262	196	17	74	45	72	63	82	75	2 304	63
6 000 - 7 500	2 356	187	134	13	54	30	55	47	60	54	2 054	44
7 500 und mehr	2 223	156	103	9	44	26	43	38	52	47	1 982	36
Selbständige in der Landwirtschaft*)	400	32	31	/	12	/	13	8	10	10	334	10
Ohne Angabe/kein Einkommen	694	68	73	5	24	12	23	17	24	20	551	14
Insgesamt ...	21 395	2 461	2 299	195	760	412	730	609	762	675	16 846	569

*) Ergebnis des Mikrozensus.- Bevölkerung am Familienwohnsitz.

*) Ohne Schulbesuch.

*) Familien, in denen mindestens eine Person in ihrer Haupttätigkeit selbständig in der Landwirtschaft ist.

*) Als Alleinerziehende zählen auch Väter und Mütter mit volljährigen Kindern.- Einschl. der Alleinerziehenden, die Partner in einer nicht-eheleichen Lebensgemeinschaft sind.

5 Kinder

5.4 Ledige Kinder in Familien im April 1999 nach Beteiligung am Erwerbsleben und Stellung im Beruf der Bezugsperson sowie nach Altersgruppen und Kindergartenbesuch*)

1 000

Beteiligung am Erwerbsleben und Stellung im Beruf der Bezugsperson	Ledige Kinder		Alter von ... bis unter ... Jahren									
	insgesamt	dar. im Kindergarten ¹⁾	unter 3		3 - 4		4 - 5		5 - 6		6 und mehr	
			zu-	dar.	zu-	dar.	zu-	dar.	zu-	dar.	zu-	dar.
			sammen	im Kindergarten	sammen	im Kindergarten	sammen	im Kindergarten	sammen	im Kindergarten	sammen	im Kindergarten
Bezugsperson: Verheiratet zusammenlebend												
Erwerbspersonen	15 916	1 962	1 846	130	625	324	595	498	623	555	12 228	457
Erwerbstätige	14 827	1 842	1 727	118	583	302	560	471	580	521	11 377	430
Selbständige u.												
mith. Familienangehörige	2 178	249	209	18	81	43	76	61	75	67	1 737	60
Beamte	1 239	130	111	7	35	18	37	32	44	41	1 012	33
Angestellte	5 184	709	676	49	220	118	216	190	224	205	3 849	147
Arbeiter	6 227	755	732	44	247	124	232	189	237	209	4 779	190
Erwerbslose	1 089	120	118	12	42	21	35	27	42	34	851	27
Nichterwerbspersonen	1 372	45	54	/	13	6	18	11	15	13	1 272	11
dar. mit überwiegendem Lebens-												
unterhalt durch Rente u. dgl.	1 270	33	35	/	11	5	13	8	12	10	1 199	8
Zusammen	17 289	2 007	1 899	133	638	330	613	509	638	567	13 500	468
Bezugsperson: Alleinerziehend ²⁾												
Erwerbspersonen	2 957	354	255	52	88	65	86	77	92	82	2 436	78
Erwerbstätige	2 437	273	212	39	66	50	65	59	71	65	2 023	61
Selbständige u.												
mith. Familienangehörige	234	22	19	/	6	/	5	5	6	/	198	/
Beamte	119	10	9	/	/	/	/	/	/	/	103	/
Angestellte	1 389	169	126	24	40	31	37	34	45	42	1 141	38
Arbeiter	696	73	58	10	18	13	20	17	18	16	582	16
Erwerbslose	519	81	43	13	22	16	21	18	21	17	413	18
Nichterwerbspersonen	1 150	100	144	11	34	18	31	23	31	26	910	23
dar. mit überwiegendem Lebens-												
unterhalt durch Rente u. dgl.	999	75	107	8	25	13	24	17	23	19	820	18
Zusammen	4 107	454	399	62	122	82	117	100	124	108	3 346	101
Insgesamt												
Erwerbspersonen	18 873	2 316	2 101	182	713	389	681	575	715	637	14 664	535
Erwerbstätige	17 265	2 116	1 939	157	649	352	624	530	652	586	13 401	490
Selbständige u.												
mith. Familienangehörige	2 412	270	229	21	87	47	81	66	81	72	1 934	65
Beamte	1 358	140	120	9	37	20	40	34	47	43	1 114	35
Angestellte	6 573	877	801	73	259	149	253	224	269	247	4 991	185
Arbeiter	6 922	828	789	54	265	137	251	206	256	225	5 361	206
Erwerbslose	1 609	201	161	24	64	37	57	45	63	51	1 264	45
Nichterwerbspersonen	2 522	145	198	14	47	24	49	34	47	38	2 182	34
dar. mit überwiegendem Lebens-												
unterhalt durch Rente u. dgl.	2 269	107	143	10	36	18	37	25	35	28	2 019	26
Insgesamt	21 395	2 461	2 299	195	760	412	730	609	762	675	16 846	569

*) Ergebnis des Mikrozensus.- Bevölkerung am Familienwohnsitz

¹⁾ Ohne Schulbesuch

²⁾ Als Alleinerziehende zählen auch Väter und Mütter mit volljährigen

Kindern.- Einschl. der Alleinerziehenden, die Partner in einer nicht-ehelichen Lebensgemeinschaft sind.

5 Kinder
5.5 Ledige Kinder in Familien im April 1999 nach Beteiligung am Erwerbsleben und Familienstand der
Bezugsperson sowie nach Altersgruppen und Kindergartenbesuch*)

1 000

Familienstand der Bezugsperson	Ledige Kinder		Alter von									
	insgesamt	dar im Kindergarten*)	unter 3		3 - 4		4 - 5		5 - 6		6 und mehr	
			zu- sammen	dar im Kinder- garten	zu- sammen	dar im Kinder- garten	zu- sammen	dar im Kinder- garten	zu- sammen	dar im Kinder- garten	zu- sammen	dar im Kinder- garten
Bezugspersonen: Erwerbstätig												
Ehepaare	14 827	1 842	1 727	118	583	302	560	471	580	521	11 377	430
Alleinerziehende Männer												
ledig	126	27	49	6	8	5	7	7	6	5	56	/
verheiratet getrenntlebend	74	7	/	/	/	/	/	/	/	/	65	/
verwitwet	77	/	/	/	/	/	/	/	/	/	75	/
geschieden	187	11	8	/	/	/	/	/	/	/	171	/
Zusammen	464	46	62	7	12	8	13	12	11	10	366	9
Alleinerziehende Frauen												
ledig	485	111	106	23	29	22	26	24	24	22	300	20
verheiratet getrenntlebend	298	41	17	/	10	8	8	7	12	11	251	12
verwitwet	224	7	/	/	/	/	/	/	/	/	217	/
geschieden	966	68	25	5	14	10	16	14	23	21	889	18
Zusammen	1 973	227	150	32	54	41	51	47	60	55	1 657	51
Alleinerziehende												
ledig	611	137	156	29	36	27	33	31	30	27	356	24
verheiratet getrenntlebend	372	48	21	/	12	9	10	9	13	12	317	14
verwitwet	301	9	/	/	/	/	/	/	/	/	291	/
geschieden	1 153	79	34	6	16	12	19	17	26	23	1 060	22
Zusammen	2 437	273	212	39	66	50	65	59	71	65	2 023	61
Zusammen	17 265	2 116	1 939	157	649	352	624	530	652	586	13 401	490
Bezugspersonen: Erwerbslos												
Ehepaare	1 089	120	118	12	42	21	35	27	42	34	851	27
Alleinerziehende Männer												
ledig	25	6	10	/	/	/	/	/	/	/	10	/
verheiratet getrenntlebend	11	/	/	/	/	/	/	/	/	/	9	/
verwitwet	8	/	/	/	/	/	/	/	/	/	7	/
geschieden	26	/	/	/	/	/	/	/	/	/	23	/
Zusammen	69	8	12	/	/	/	/	/	/	/	50	/
Alleinerziehende Frauen												
ledig	141	41	21	8	13	10	10	8	9	8	89	7
verheiratet getrenntlebend	71	10	/	/	/	/	/	/	/	/	58	/
verwitwet	36	/	/	/	/	/	/	/	/	/	35	/
geschieden	201	20	6	/	/	/	5	5	6	/	181	6
Zusammen	450	73	31	11	20	15	19	16	18	15	362	16
Alleinerziehende												
ledig	167	47	31	9	14	11	12	10	11	9	99	8
verheiratet getrenntlebend	82	11	/	/	/	/	/	/	/	/	68	/
verwitwet	44	/	/	/	/	/	/	/	/	/	42	/
geschieden	227	22	7	/	/	/	6	5	6	5	204	7
Zusammen	519	81	43	13	22	16	21	18	21	17	413	18
Zusammen	1 609	201	161	24	64	37	57	45	63	51	1 264	45
Bezugspersonen: Nichterwerbsperson												
Ehepaare	1 372	45	54	/	13	6	18	11	15	13	1 272	11
Alleinerziehende Männer												
ledig	13	/	/	/	/	/	/	/	/	/	8	/
verheiratet getrenntlebend	18	/	/	/	/	/	/	/	/	/	15	/
verwitwet	80	/	/	/	/	/	/	/	/	/	79	/
geschieden	28	/	/	/	/	/	/	/	/	/	25	/
Zusammen	139	5	8	/	/	/	/	/	/	/	126	/
Alleinerziehende Frauen												
ledig	192	37	87	7	14	7	13	9	10	8	69	6
verheiratet getrenntlebend	126	23	21	/	8	/	7	5	8	6	82	6
verwitwet	442	5	/	/	/	/	/	/	/	/	433	/
geschieden	252	30	25	/	10	5	7	6	11	10	200	8
Zusammen	1 011	94	137	10	33	17	29	22	30	25	783	21
Alleinerziehende												
ledig	205	38	91	7	14	7	13	10	10	8	76	6
verheiratet getrenntlebend	144	24	22	/	8	/	8	6	8	7	97	6
verwitwet	522	6	/	/	/	/	/	/	/	/	512	/
geschieden	280	32	26	/	10	5	7	6	12	10	225	9
Zusammen	1 150	100	144	11	34	18	31	23	31	26	910	23
Zusammen	2 522	145	198	14	47	24	49	34	47	38	2 182	34
Bezugspersonen: Insgesamt												
Ehepaare	17 289	2 007	1 899	133	638	330	613	509	638	567	13 500	468
Alleinerziehende Männer												
ledig	164	34	63	7	9	6	10	9	8	7	73	/
verheiratet getrenntlebend	102	8	6	/	/	/	/	/	/	/	90	/
verwitwet	165	/	/	/	/	/	/	/	/	/	161	/
geschieden	241	15	11	/	/	/	/	/	/	/	219	5
Zusammen	672	60	82	9	15	10	18	15	15	14	543	13
Alleinerziehende Frauen												
ledig	818	188	214	38	55	39	48	41	43	38	458	33
verheiratet getrenntlebend	495	74	42	6	21	14	19	15	22	19	391	20
verwitwet	702	14	6	/	/	/	/	/	/	/	684	/
geschieden	1 420	118	56	9	27	18	28	25	40	35	1 270	31
Zusammen	3 435	394	318	54	107	73	99	85	108	95	2 803	89
Alleinerziehende												
ledig	982	222	278	45	64	45	58	50	51	45	531	37
verheiratet getrenntlebend	598	82	47	7	23	16	21	17	25	21	481	22
verwitwet	867	17	7	/	/	/	6	/	/	/	845	5
geschieden	1 660	133	67	10	30	19	32	28	43	39	1 489	36
Zusammen	4 107	454	399	62	122	82	117	100	124	108	3 346	101
Insgesamt	21 395	2 461	2 299	196	760	412	730	609	762	675	16 846	569

*) Ergebnis des Mikrozensus - Bevölkerung am Familienwohnsitz - Als Alleinerziehende zählen auch Vater und Mutter mit volljährigen Kindern - Einschl. der

Alleinerziehenden, die Partner in einer nichtehelichen Lebensgemeinschaft sind
 *) Ohne Schulbesuch

5 Kinder
5.6 Ledige Kinder in Familien im April 1999 nach Beteiligung am Erwerbsleben und Familienstand
der Bezugsperson sowie nach Altersgruppen*)
1 000

Alter der Kinder von .. bis unter Jahren	Insgesamt	Ehepaare	Familienstand der Alleinerziehenden*)										
			zu- sammen	Männer					Frauen				
				zu- sammen	ledig	verh. getrennt- lebend	ver- witwet	ge- schieden	zu- sammen	ledig	verh. getrennt- lebend	ver- witwei	ge- schieden
Bezugspersonen: Erwerbstätig													
unter 3	1 939	1 727	212	62	49	/	/	8	150	106	17	/	25
3 - 6	1 925	1 723	202	36	21	5	/	8	166	79	30	6	52
6 - 10	2 948	2 559	389	60	24	10	/	23	329	109	62	13	145
10 - 15	3 947	3 348	599	92	16	19	13	44	507	107	82	40	279
15 - 18	2 334	1 960	374	69	6	13	13	37	305	45	49	31	180
dar Schüler²)	2 065	1 731	335	60	5	12	12	32	274	40	46	27	161
18 - 21	1 980	1 678	302	62	5	11	14	33	240	25	31	37	147
21 - 27	1 697	1 447	250	58	/	10	19	26	192	12	21	55	104
27 und mehr	496	387	109	24	/	/	12	9	84	/	7	41	34
Zusammen	17 265	14 827	2 437	464	126	74	77	187	1 973	485	298	224	966
Bezugspersonen: Erwerbslos													
unter 3	161	118	43	12	10	/	/	/	31	21	/	/	6
3 - 6	184	120	64	7	5	/	/	/	57	32	9	/	15
6 - 10	282	173	108	12	/	/	/	/	97	36	19	/	38
10 - 15	364	228	136	15	/	/	/	7	121	33	19	8	61
15 - 18	209	141	69	8	/	/	/	/	61	10	10	6	35
dar Schüler²)	188	126	62	8	/	/	/	/	55	9	9	6	32
18 - 21	179	133	46	6	/	/	/	/	40	5	6	5	24
21 - 27	162	127	35	6	/	/	/	/	29	/	/	7	14
27 und mehr	68	50	18	/	/	/	/	/	15	/	/	/	8
Zusammen	1 609	1 089	519	69	25	11	8	26	450	141	71	36	201
Bezugspersonen: Nichterwerbsperson													
unter 3	198	54	144	8	/	/	/	/	137	87	21	/	25
3 - 6	143	46	96	/	/	/	/	/	92	36	23	5	28
6 - 10	214	86	128	8	/	/	/	/	121	27	29	12	53
10 - 15	256	129	127	9	/	/	/	/	118	19	20	21	58
15 - 18	178	112	67	9	/	/	/	/	58	5	8	20	25
dar Schüler²)	162	101	61	7	/	/	/	/	54	/	8	17	24
18 - 21	193	135	57	9	/	/	/	/	48	/	7	23	15
21 - 27	373	274	99	21	/	/	11	6	77	/	7	52	16
27 und mehr	969	536	432	71	/	/	58	7	361	12	11	306	33
Zusammen	2 522	1 372	1 150	139	13	18	80	28	1 011	192	126	442	252
Bezugspersonen: Insgesamt													
unter 3	2 299	1 899	399	82	63	6	/	11	318	214	42	6	56
3 - 6	2 251	1 889	362	48	28	7	/	11	314	146	62	12	94
6 - 10	3 444	2 818	626	79	29	13	6	31	547	173	109	28	236
10 - 15	4 566	3 704	862	116	22	24	16	54	746	158	121	69	398
15 - 18	2 721	2 212	510	86	8	16	18	44	424	60	67	57	241
dar Schüler²)	2 415	1 958	458	75	7	15	15	38	383	54	62	50	217
18 - 21	2 352	1 946	406	77	6	14	18	39	328	33	44	66	186
21 - 27	2 231	1 848	384	86	/	14	33	35	298	18	32	113	134
27 und mehr	1 532	973	559	99	/	8	71	17	460	16	18	352	75
Insgesamt	21 395	17 289	4 107	672	164	102	165	241	3 435	818	495	702	1 420

*) Ergebnis des Mikrozensus.- Bevölkerung am Familienwohnsitz.
¹⁾ Als Alleinerziehende zählen auch Väter und Mütter mit volljährigen Kindern - Einschl. der Alleinerziehenden, die Partner in einer nicht-

ehelichen Lebensgemeinschaft sind.
²⁾ Ohne Auszubildende.

5.7 Ledige Kinder unter 8 Jahren in Familien im April 1999
sowie nach Altersgruppen, Kindergarten-,
in

Lfd Nr	Nettoeinkommen der Familie von bis unter DM	Ins- gesamt	Davon									
			Schüler		keine Schüler		unter 3		3 - 4		4 - 5	
			zu- sammen	dar im Kinder- garten	zu- sammen	dar im Kinder- garten	zu- sammen	dar im Kinder- garten	zu- sammen	dar im Kinder- garten	zu- sammen	dar im Kinder- garten
Ehe												
1	unter 1 000	28	/	/	24	9	14	/	/	/	/	/
2	1 000 - 1 800	131	20	/	112	40	58	/	13	6	16	11
3	1 800 - 2 500	326	42	/	284	109	146	11	39	18	35	26
4	2 500 - 3 000	417	51	5	366	148	175	10	56	24	50	39
5	3 000 - 3 500	683	100	14	583	250	281	19	84	43	75	61
6	3 500 - 4 000	764	118	14	645	282	302	20	98	49	85	71
7	4 000 - 5 000	1 182	201	23	981	489	414	28	145	78	150	130
8	5 000 - 6 000	590	109	11	481	256	192	16	73	43	71	62
9	6 000 - 7 500	429	87	8	343	185	131	13	53	30	54	46
10	7 500 und mehr	345	69	/	276	153	102	9	43	25	42	38
11	Selbständige in der Landwirtschaft ^{*)}	87	13	/	74	32	30	/	11	/	12	8
12	Ohne Angabe/kein Einkommen	154	27	/	128	56	57	/	20	10	20	15
13	Zusammen	5 136	841	90	4 295	2 007	1 899	133	638	330	613	509
Allein												
14	unter 1 000	138	11	/	127	40	84	9	14	7	10	8
15	1 000 - 1 800	301	45	13	256	129	119	18	37	26	31	27
16	1 800 - 2 500	296	51	13	245	144	98	19	36	26	40	35
17	2 500 - 3 000	115	23	6	91	55	35	7	13	10	14	12
18	3 000 - 3 500	65	14	/	51	31	20	/	8	6	7	6
19	3 500 - 4 000	35	8	/	28	18	8	/	/	/	6	5
20	4 000 - 5 000	30	7	/	23	14	9	/	/	/	/	/
21	5 000 - 6 000	12	/	/	10	6	/	/	/	/	/	/
22	6 000 - 7 500	7	/	/	5	/	/	/	/	/	/	/
23	7 500 und mehr	5	/	/	/	/	/	/	/	/	/	/
24	Selbständige in der Landwirtschaft ^{*)}	/	/	/	/	/	/	/	/	/	/	/
25	Ohne Angabe/kein Einkommen	37	6	/	31	12	16	/	/	/	/	/
26	Zusammen	1 044	170	42	874	454	399	62	122	82	117	100
dar allein												
27	unter 1 000	126	11	/	115	36	76	8	13	7	9	7
28	1 000 - 1 800	272	41	12	230	119	104	16	35	24	28	25
29	1 800 - 2 500	253	46	11	208	128	77	16	33	24	35	31
30	2 500 - 3 000	90	20	6	70	45	24	5	11	8	11	9
31	3 000 - 3 500	47	11	/	36	25	12	/	6	/	6	/
32	3 500 - 4 000	27	6	/	20	15	/	/	/	/	/	/
33	4 000 - 5 000	21	6	/	15	11	/	/	/	/	/	/
34	5 000 - 6 000	7	/	/	6	/	/	/	/	/	/	/
35	6 000 - 7 500	/	/	/	/	/	/	/	/	/	/	/
36	7 500 und mehr	/	/	/	/	/	/	/	/	/	/	/
37	Selbständige in der Landwirtschaft ^{*)}	/	/	/	/	/	/	/	/	/	/	/
38	Ohne Angabe/kein Einkommen	30	/	/	25	9	13	/	/	/	/	/
39	Zusammen	879	149	37	731	394	318	54	107	73	99	85
Ins												
40	unter 1 000	166	15	/	151	49	97	10	18	9	13	10
41	1 000 - 1 800	432	65	15	368	168	177	21	50	31	48	38
42	1 800 - 2 500	621	93	18	529	253	244	30	75	44	74	60
43	2 500 - 3 000	531	74	12	457	202	210	17	69	33	64	51
44	3 000 - 3 500	748	114	17	634	281	301	23	92	50	82	67
45	3 500 - 4 000	799	126	16	673	301	311	21	102	51	91	76
46	4 000 - 5 000	1 212	208	23	1 004	503	423	30	148	80	153	133
47	5 000 - 6 000	602	111	11	491	262	196	17	74	45	72	63
48	6 000 - 7 500	436	88	9	348	187	134	13	54	30	55	47
49	7 500 und mehr	350	71	/	280	156	103	9	44	26	43	38
50	Selbständige in der Landwirtschaft ^{*)}	90	13	/	77	32	31	/	12	/	13	8
51	Ohne Angabe/kein Einkommen	191	33	/	159	68	73	5	24	12	23	17
52	Insgesamt	6 180	1 011	133	5 169	2 461	2 299	196	760	412	730	609

^{*)} Ergebnis des Mikrozensus - Bevölkerung am Familienwohnsitz

¹⁾ Als Alleinerziehende zählen auch Väter und Mütter mit volljährigen Kindern - Einschl. der Alleinerziehenden, die Partner in einer nicht-ehelichen Lebensgemeinschaft sind

²⁾ Familien, in denen mindestens eine Person in ihrer Haupttätigkeit selbständig in der Landwirtschaft ist

Kinder
nach monatlichem Nettoeinkommen der Familie
Kinderhort- und Schulbesuch*)
1 000

															Lfd. Nr	
5 - 6					6 - 7					7 - 8						
zu- sammen	Schüler		keine Schüler		zu- sammen	Schüler		keine Schüler		zu- sammen	Schüler		keine Schüler			
	zu- sammen	dar im Kinder- garten	zu- sammen	dar im Kinder- garten		zu- sammen	dar. im Kinder- garten	zu- sammen	dar. im Kinder- garten		zu- sammen	im Kinder- garten	zu- sammen	dar im Kinder- garten		
paare																
/	/	/	/	/	/	/	/	/	/	/	/	/	/	/	1	
13	/	/	12	10	17	6	/	11	9	15	13	/	/	/	2	
35	/	/	35	30	37	11	/	25	21	35	31	/	/	/	3	
48	/	/	47	42	46	11	/	34	30	43	39	/	/	/	4	
78	/	/	75	67	86	23	/	63	56	80	75	11	5	/	5	
91	/	/	89	80	88	23	/	65	59	98	93	11	5	/	6	
151	/	/	148	137	162	46	6	117	110	160	152	16	8	6	7	
80	/	/	79	73	87	25	/	62	57	88	83	7	/	/	8	
59	/	/	58	54	64	20	/	44	41	68	65	6	/	/	9	
51	/	/	50	46	53	15	/	38	35	54	53	/	/	/	10	
10	/	/	10	10	12	/	/	10	10	11	11	/	/	/	11	
19	/	/	18	16	17	6	/	12	11	21	20	/	/	/	12	
638	15	/	623	567	672	189	22	483	438	676	637	65	39	30	13	
erziehende ¹⁾																
9	/	/	9	8	10	/	/	8	7	11	10	/	/	/	14	
37	/	/	36	31	40	9	/	30	25	37	34	10	/	/	15	
37	/	/	36	33	43	12	/	31	28	42	39	9	/	/	16	
14	/	/	14	12	19	5	/	14	13	19	18	/	/	/	17	
9	/	/	9	8	9	/	/	7	6	12	11	/	/	/	18	
6	/	/	6	5	/	/	/	/	/	7	6	/	/	/	19	
/	/	/	/	/	5	/	/	/	/	6	6	/	/	/	20	
/	/	/	/	/	/	/	/	/	/	/	/	/	/	/	21	
/	/	/	/	/	/	/	/	/	/	/	/	/	/	/	22	
/	/	/	/	/	/	/	/	/	/	/	/	/	/	/	23	
/	/	/	/	/	/	/	/	/	/	/	/	/	/	/	24	
/	/	/	/	/	/	/	/	/	/	5	5	/	/	/	25	
124	/	/	121	108	139	34	9	105	92	144	133	33	11	9	26	
erziehende Frauen																
8	/	/	8	7	10	/	/	8	7	10	9	/	/	/	27	
34	/	/	33	29	37	9	/	28	24	34	32	9	/	/	28	
33	/	/	33	30	38	11	/	27	25	38	35	8	/	/	29	
12	/	/	12	11	16	/	/	12	11	17	16	/	/	/	30	
8	/	/	7	7	7	/	/	/	/	10	9	/	/	/	31	
5	/	/	5	/	/	/	/	/	/	6	6	/	/	/	32	
/	/	/	/	/	/	/	/	/	/	5	/	/	/	/	33	
/	/	/	/	/	/	/	/	/	/	/	/	/	/	/	34	
/	/	/	/	/	/	/	/	/	/	/	/	/	/	/	35	
/	/	/	/	/	/	/	/	/	/	/	/	/	/	/	36	
/	/	/	/	/	/	/	/	/	/	/	/	/	/	/	37	
/	/	/	/	/	/	/	/	/	/	/	/	/	/	/	38	
108	/	/	106	95	120	29	8	91	81	127	117	29	10	8	39	
gesamt																
12	/	/	12	10	13	/	/	10	9	14	12	/	/	/	40	
50	/	/	48	41	56	15	/	41	34	52	48	12	/	/	41	
72	/	/	71	63	79	23	/	57	50	77	70	13	8	6	42	
62	/	/	61	55	65	16	/	48	43	62	56	9	5	/	43	
87	/	/	84	75	95	26	/	69	62	91	85	14	6	/	44	
97	/	/	95	85	93	24	/	69	62	106	100	13	6	/	45	
155	/	/	151	140	167	47	6	121	114	166	158	17	8	7	46	
82	/	/	81	75	89	26	/	63	59	89	84	7	/	/	47	
60	/	/	58	54	65	20	/	45	42	70	67	6	/	/	48	
52	/	/	51	47	54	16	/	38	35	56	54	/	/	/	49	
10	/	/	10	10	13	/	/	10	10	11	11	/	/	/	50	
24	/	/	23	20	22	6	/	15	13	27	25	/	/	/	51	
762	17	/	744	675	811	223	31	587	531	820	770	98	50	38	52	

5 Kinder

5.8 Ledige Kinder im Alter von 6 Jahren und mehr in Familien im April 1999 nach Altersgruppen, schulischer und beruflicher Ausbildung, Beteiligung am Erwerbsleben sowie nach Beteiligung am Erwerbsleben und Stellung im Beruf der Bezugsperson*)

1 000

Alter von ... bis unter ... Jahren	Insgesamt	Beteiligung am Erwerbsleben bzw. Stellung im Beruf der Bezugsperson					
		Erwerbstätige					Erwerbslose oder Nichterwerbs- personen
		zusammen	Selbständige, mith. Familien- angehörige	Beamte/ Beamtinnen	Angestellte	Arbeiter/ -innen	
Schulbesuch							
Erwerbsbeteiligung							
6 - 10	3 444	2 948	381	212	1 134	1 222	496
dar. mit gegenwärtigem Schulbesuch*)	2 807	2 409	310	175	933	992	397
dar. Klassenstufe 1 - 4 (Grundstufe)	2 762	2 373	304	173	921	975	390
dar. Kindergarten-/krippe/-hort	365	306	32	16	133	125	59
Klassenstufe 5 - 10 (Mittelstufe)	44	37	6	/	12	17	8
10 - 15	4 566	3 947	518	325	1 498	1 606	620
dar. mit gegenwärtigem Schulbesuch*)	4 566	3 947	518	325	1 498	1 606	620
dar. Klassenstufe 1 - 4 (Grundstufe)	918	768	94	54	282	338	151
Klassenstufe 5 - 10 (Mittelstufe)	3 645	3 177	424	271	1 215	1 268	468
15 - 18	2 721	2 334	332	201	850	951	387
dar. mit gegenwärtigem Schulbesuch*)	2 720	2 333	332	201	850	951	387
dar. mit Besuch einer ...							
allgemeinbildenden Schule	2 218	1 903	280	179	724	719	315
Klassenstufe 5 - 10 (Mittelstufe)	1 683	1 424	192	121	519	592	258
Klassenstufe 11 - 13 (gymnasiale Oberstufe)	535	479	88	58	205	127	57
berufsbildenden Schule	499	428	51	21	125	231	71
Berufliche Schule	483	413	49	20	119	225	69
dar. Erwerbstätige	325	285	37	15	81	152	40
dar. kaufm./techn. Auszubildende	121	109	15	8	36	51	12
gewerblich Auszubildende	184	159	20	6	41	91	25
Fachhochschule	14	12	/	/	/	5	/
Hochschule	/	/	/	/	/	/	/
18 - 21	2 352	1 980	291	179	722	788	372
Mit gegenwärtigem Schulbesuch*)	1 758	1 508	226	146	573	563	250
dar. mit Besuch einer ...							
allgemeinbildenden Schule	676	590	102	84	262	143	85
Klassenstufe 5 - 10 (Mittelstufe)	61	48	6	/	16	23	14
Klassenstufe 11 - 13 (gymnasiale Oberstufe)	614	543	96	81	246	120	72
berufsbildenden Schule	1 083	918	124	63	311	420	165
Berufliche Schule	925	783	98	45	249	391	142
dar. Erwerbstätige	783	670	85	37	213	334	114
dar. kaufm./techn. Auszubildende	334	293	37	20	103	133	42
gewerblich Auszubildende	405	340	42	15	100	183	65
Fachhochschule	70	59	11	6	25	17	11
dar. Erwerbstätige	8	7	/	/	/	/	/
Hochschule	88	76	15	12	36	13	12
dar. Erwerbstätige	8	8	/	/	/	/	/
Ohne gegenwärtigen Schulbesuch*)	594	472	65	32	150	225	122
dar. Erwerbstätige	424	353	52	24	113	164	71
Erwerbslose	94	65	6	/	17	41	29
21 und mehr	3 763	2 192	413	199	786	794	1 571
Mit gegenwärtigem Schulbesuch*)	1 071	832	150	124	366	193	238
dar. mit Besuch einer ...							
allgemeinbildenden Schule	39	30	5	/	12	8	9
Klassenstufe 5 - 10 (Mittelstufe)	5	/	/	/	/	/	/
Klassenstufe 11 - 13 (gymnasiale Oberstufe)	33	26	/	/	11	7	7
berufsbildenden Schule	1 032	803	145	119	354	185	230
Berufliche Schule	336	260	41	24	100	96	76
dar. Erwerbstätige	273	215	33	20	83	80	58
dar. kaufm./techn. Auszubildende	154	125	19	13	54	40	28
gewerblich Auszubildende	87	65	10	/	21	30	22
Fachhochschule	197	152	28	18	69	36	45
dar. Erwerbstätige	38	30	6	/	12	7	9
Hochschule	499	391	76	77	185	53	109
dar. Erwerbstätige	77	62	13	9	29	10	14
Ohne gegenwärtigen Schulbesuch*)	2 692	1 360	263	75	421	601	1 333
dar. Erwerbstätige	2 223	1 189	239	65	368	517	1 034
Erwerbslose	283	112	14	5	32	61	171
Insgesamt	16 846	13 401	1 934	1 114	4 991	5 361	3 445
Mit gegenwärtigem Schulbesuch*)	12 922	11 030	1 536	970	4 218	4 305	1 892
dar. mit Besuch einer ...							
allgemeinbildenden Schule	10 302	8 877	1 216	767	3 427	3 467	1 425
Klassenstufe 1 - 4 (Grundstufe)	3 681	3 140	399	227	1 203	1 312	540
dar. Kindergarten-/krippe/-hort	450	377	39	19	163	157	73
Klassenstufe 5 - 10 (Mittelstufe)	5 439	4 689	628	396	1 764	1 901	750
Klassenstufe 11 - 13 (gymnasiale Oberstufe)	1 183	1 048	189	144	461	254	135
berufsbildenden Schule	2 614	2 149	320	203	790	837	465
Berufliche Schule	1 743	1 456	188	89	468	712	287
dar. Erwerbstätige	1 380	1 170	154	72	377	566	211
dar. kaufm./techn. Auszubildende	609	527	71	41	192	224	82
gewerblich Auszubildende	676	564	71	26	163	304	111
Fachhochschule	280	223	41	25	100	58	57
dar. Erwerbstätige	47	37	9	/	15	8	10
Hochschule	590	469	91	89	222	67	121
dar. Erwerbstätige	86	70	16	11	32	12	15
Ohne gegenwärtigen Schulbesuch*)	3 924	2 371	398	145	772	1 056	1 553
dar. Erwerbstätige	2 648	1 543	290	90	481	682	1 106
Erwerbslose	378	177	19	8	49	102	200

*) Ergebnis des Mikrozensus - Bevölkerung am Familienwohnsitz.

*) Einschl. Schüler/Studenten, die keine Angaben zur Art der besuchten Schule gemacht haben.

5 Kinder
5.9 Ledige Kinder in Familien im April 1999 nach schulischer und beruflicher Ausbildung,
Beteiligung am Erwerbsleben und Altersgruppen*)
5.9.1 Insgesamt
1 000

Kindergartenbesuch ----- Schulbesuch ----- Erwerbsbeteiligung	Insgesamt	Alter von ... bis unter ... Jahren								
		unter 3	3 - 6	6 - 10	10 - 15	15 - 18	18 - 21	21 - 25	25 - 27	27 und mehr
Männlich										
Noch nicht in schulischer Ausbildung ¹⁾	2 654	1 182	1 142	330	X	X	X	X	X	X
dar. Kindergarten/-krippe/-hort	1 260	99	866	295	X	X	X	X	X	X
Mit gegenwärtigem Schulbesuch ²⁾	6 628	X	10	1 408	2 316	1 391	883	412	104	105
dar mit Besuch einer										
allgemeinbildenden Schule	5 180	X	10	1 408	2 315	1 108	320	18	/	/
Klassenstufe 1 - 4 (Grundstufe)	1 882	X	10	1 384	488	X	X	X	X	X
dar. Kindergarten/-krippe/-hort	230	X	/	183	45	X	X	X	X	X
Klassenstufe 5 - 10 (Mittelstufe)	2 749	X	X	24	1 827	865	30	/	/	/
Klassenstufe 11 - 13 (gymnasiale Oberstufe)	550	X	X	X	X	243	290	16	/	/
berufsbildenden Schule	1 444	X	X	X	X	280	564	394	103	103
Berufliche Schule	966	X	X	X	X	273	506	153	14	20
dar. Erwerbstätige	800	X	X	X	X	198	448	131	10	13
dar. Auszubildende	747	X	X	X	X	189	426	118	7	8
Fachhochschule	166	X	X	X	X	7	29	77	30	24
dar. Erwerbstätige	30	X	X	X	X	/	/	13	6	6
Hochschule	311	X	X	X	X	/	29	164	59	59
dar. Erwerbstätige	47	X	X	X	X	/	/	21	9	14
Ohne gegenwärtigen Schulbesuch ³⁾	2 289	X	X	X	X	/	387	649	224	1 029
dar. Erwerbstätige	1 854	X	X	X	X	/	286	540	193	834
Erwerbslose	280	X	X	X	X	/	62	77	23	120
Zusammen ..	11 571	1 182	1 151	1 738	2 316	1 391	1 270	1 062	327	1 134
Weiblich										
Noch nicht in schulischer Ausbildung ¹⁾	2 515	1 116	1 092	307	X	X	X	X	X	X
dar. Kindergarten/-krippe/-hort	1 201	96	831	274	X	X	X	X	X	X
Mit gegenwärtigem Schulbesuch ²⁾	6 312	X	8	1 399	2 250	1 330	875	357	53	40
dar mit Besuch einer										
allgemeinbildenden Schule	5 139	X	8	1 399	2 249	1 110	358	16	/	/
Klassenstufe 1 - 4 (Grundstufe)	1 816	X	8	1 378	431	X	X	X	X	X
dar. Kindergarten/-krippe/-hort	224	X	/	182	40	X	X	X	X	X
Klassenstufe 5 - 10 (Mittelstufe)	2 690	X	X	21	1 818	817	32	/	/	/
Klassenstufe 11 - 13 (gymnasiale Oberstufe)	633	X	X	X	X	292	325	14	/	/
berufsbildenden Schule	1 170	X	X	X	X	219	519	342	52	38
Berufliche Schule	777	X	X	X	X	210	419	136	7	7
dar. Erwerbstätige	580	X	X	X	X	127	335	110	/	/
dar. Auszubildende	537	X	X	X	X	116	314	101	/	/
Fachhochschule	114	X	X	X	X	7	41	52	8	6
dar. Erwerbstätige	17	X	X	X	X	/	/	9	/	/
Hochschule	279	X	X	X	X	/	59	154	38	26
dar. Erwerbstätige	39	X	X	X	X	/	6	22	6	5
Ohne gegenwärtigen Schulbesuch ³⁾	998	X	X	X	X	/	207	334	98	358
dar. Erwerbstätige	794	X	X	X	X	/	139	285	87	285
Erwerbslose	97	X	X	X	X	/	33	30	7	28
Zusammen ..	9 824	1 116	1 100	1 706	2 250	1 330	1 082	691	151	398
Insgesamt										
Noch nicht in schulischer Ausbildung ¹⁾	5 169	2 299	2 234	637	X	X	X	X	X	X
dar. Kindergarten/-krippe/-hort	2 461	196	1 697	569	X	X	X	X	X	X
Mit gegenwärtigem Schulbesuch ²⁾	12 940	X	17	2 807	4 566	2 720	1 758	770	157	145
dar mit Besuch einer										
allgemeinbildenden Schule	10 320	X	17	2 806	4 564	2 218	676	34	/	/
Klassenstufe 1 - 4 (Grundstufe)	3 698	X	17	2 762	918	X	X	X	X	X
dar. Kindergarten/-krippe/-hort	454	X	/	365	85	X	X	X	X	X
Klassenstufe 5 - 10 (Mittelstufe)	5 439	X	X	44	3 645	1 683	61	/	/	/
Klassenstufe 11 - 13 (gymnasiale Oberstufe)	1 183	X	X	X	X	535	614	29	/	/
berufsbildenden Schule	2 614	X	X	X	X	499	1 083	736	155	142
Berufliche Schule	1 743	X	X	X	X	483	925	289	20	27
dar. Erwerbstätige	1 380	X	X	X	X	325	783	240	14	18
dar. Auszubildende	1 285	X	X	X	X	305	739	219	10	12
Fachhochschule	280	X	X	X	X	14	70	129	38	30
dar. Erwerbstätige	47	X	X	X	X	/	8	22	8	8
Hochschule	590	X	X	X	X	/	88	319	96	84
dar. Erwerbstätige	86	X	X	X	X	/	8	43	15	19
Ohne gegenwärtigen Schulbesuch ³⁾	3 287	X	X	X	X	/	594	983	322	1 387
dar. Erwerbstätige	2 648	X	X	X	X	/	424	825	279	1 119
Erwerbslose	378	X	X	X	X	/	94	106	30	147
Insgesamt ..	21 395	2 299	2 251	3 444	4 566	2 721	2 352	1 753	479	1 532

^{*)} Ergebnis des Mikrozensus - Bevölkerung am Familienwohnsitz.

¹⁾ Kinder bis einschl. 7 Jahre.

²⁾ Einschl. Kinder, die sowohl Kindergarten/-krippe/-hort als auch

eine Schule besuchen und einschl. Schüler/Studenten, die keine Angaben zur Art der besuchten Schule gemacht haben.

³⁾ Kinder von 8 Jahren und älter.

5 Kinder
5.9 Ledige Kinder in Familien im April 1999 nach schulischer und beruflicher Ausbildung,
Beteiligung am Erwerbsleben und Altersgruppen*)
5.9.2 Deutsche
1 000

Kindergartenbesuch ----- Schulbesuch ----- Erwerbsbeteiligung	Insgesamt	Alter von ... bis unter ... Jahren								
		unter 3	3 - 6	6 - 10	10 - 15	15 - 18	18 - 21	21 - 25	25 - 27	27 und mehr
Männlich										
Noch nicht in schulischer Ausbildung ¹⁾	2 277	1 017	977	282	X	X	X	X	X	X
dar. Kindergarten/-krippe/-hort	1 100	90	754	256	X	X	X	X	X	X
Mit gegenwärtigem Schulbesuch ²⁾	5 945	X	7	1 234	2 081	1 248	796	378	99	101
dar. mit Besuch einer										
allgemeinbildenden Schule	4 620	X	7	1 234	2 080	993	288	15	/	/
Klassenstufe 1 - 4 (Grundstufe)	1 649	X	7	1 215	427	X	X	X	X	X
dar. Kindergarten/-krippe/-hort	214	X	/	171	42	X	X	X	X	X
Klassenstufe 5 - 10 (Mittelstufe)	2 466	X	X	20	1 653	768	22	/	/	/
Klassenstufe 11 - 13 (gymnasiale Oberstufe)	505	X	X	X	X	225	286	13	/	/
berufsbildenden Schule	1 322	X	X	X	X	254	508	363	98	99
Berufliche Schule	876	X	X	X	X	248	458	139	12	19
dar. Erwerbstätige	735	X	X	X	X	184	411	119	9	12
dar. Auszubildende	690	X	X	X	X	177	393	107	6	8
Fachhochschule	154	X	X	X	X	5	25	71	30	23
dar. Erwerbstätige	27	X	X	X	X	/	/	12	6	5
Hochschule	293	X	X	X	X	/	26	154	57	57
dar. Erwerbstätige	44	X	X	X	X	/	/	20	8	13
Ohne gegenwärtigen Schulbesuch ²⁾	2 120	X	X	X	X	/	343	578	202	997
dar. Erwerbstätige	1 742	X	X	X	X	/	262	491	177	811
Erwerbslose	240	X	X	X	X	/	49	60	18	113
Zusammen	10 341	1 017	984	1 517	2 081	1 249	1 138	956	301	1 098
Weiblich										
Noch nicht in schulischer Ausbildung ¹⁾	2 175	980	949	266	X	X	X	X	X	X
dar. Kindergarten/-krippe/-hort	1 081	89	731	242	X	X	X	X	X	X
Mit gegenwärtigem Schulbesuch ²⁾	5 690	X	6	1 233	2 027	1 196	806	334	50	38
dar. mit Besuch einer										
allgemeinbildenden Schule	4 607	X	6	1 233	2 026	1 001	326	13	/	/
Klassenstufe 1 - 4 (Grundstufe)	1 601	X	6	1 217	377	X	X	X	X	X
dar. Kindergarten/-krippe/-hort	207	X	/	168	37	X	X	X	X	X
Klassenstufe 5 - 10 (Mittelstufe)	2 421	X	X	16	1 649	730	25	/	/	/
Klassenstufe 11 - 13 (gymnasiale Oberstufe)	585	X	X	X	X	271	302	11	/	/
berufsbildenden Schule	1 081	X	X	X	X	195	480	321	49	37
Berufliche Schule	708	X	X	X	X	186	386	123	6	6
dar. Erwerbstätige	537	X	X	X	X	117	312	100	/	/
dar. Auszubildende	499	X	X	X	X	108	293	92	/	/
Fachhochschule	107	X	X	X	X	6	38	50	7	6
dar. Erwerbstätige	17	X	X	X	X	/	/	9	/	/
Hochschule	266	X	X	X	X	/	56	148	36	24
dar. Erwerbstätige	37	X	X	X	X	/	6	21	5	5
Ohne gegenwärtigen Schulbesuch ²⁾	901	X	X	X	X	/	172	297	91	340
dar. Erwerbstätige	731	X	X	X	X	/	119	257	81	273
Erwerbslose	82	X	X	X	X	/	26	25	6	25
Zusammen	8 765	980	955	1 499	2 027	1 196	978	631	141	378
Zusammen										
Noch nicht in schulischer Ausbildung ¹⁾	4 451	1 977	1 926	548	X	X	X	X	X	X
dar. Kindergarten/-krippe/-hort	2 161	179	1 485	498	X	X	X	X	X	X
Mit gegenwärtigem Schulbesuch ²⁾	11 635	X	14	2 468	4 108	2 444	1 602	712	149	139
dar. mit Besuch einer										
allgemeinbildenden Schule	9 227	X	14	2 468	4 106	1 993	614	28	/	/
Klassenstufe 1 - 4 (Grundstufe)	3 250	X	14	2 432	805	X	X	X	X	X
dar. Kindergarten/-krippe/-hort	421	X	/	339	79	X	X	X	X	X
Klassenstufe 5 - 10 (Mittelstufe)	4 887	X	X	36	3 302	1 498	47	/	/	/
Klassenstufe 11 - 13 (gymnasiale Oberstufe)	1 091	X	X	X	X	495	567	25	/	/
berufsbildenden Schule	2 403	X	X	X	X	449	988	684	147	136
Berufliche Schule	1 584	X	X	X	X	435	844	262	18	25
dar. Erwerbstätige	1 272	X	X	X	X	301	723	219	13	17
dar. Auszubildende	1 190	X	X	X	X	284	686	200	9	11
Fachhochschule	281	X	X	X	X	12	63	121	37	29
dar. Erwerbstätige	44	X	X	X	X	/	7	21	8	8
Hochschule	559	X	X	X	X	/	81	301	92	82
dar. Erwerbstätige	81	X	X	X	X	/	8	41	13	18
Ohne gegenwärtigen Schulbesuch ²⁾	3 020	X	X	X	X	/	515	875	293	1 337
dar. Erwerbstätige	2 472	X	X	X	X	/	381	748	258	1 084
Erwerbslose	322	X	X	X	X	/	75	86	24	138
Zusammen	19 106	1 977	1 939	3 016	4 108	2 445	2 117	1 586	442	1 476

^{*)} Ergebnis des Mikrozensus.- Bevölkerung am Familienwohnsitz.

¹⁾ Kinder bis einschl. 7 Jahre.

²⁾ Einschl. Kinder, die sowohl Kindergarten/-krippe/-hort als auch

eine Schule besuchen und einschl. Schüler/Studenten, die keine Angaben zur Art der besuchten Schule gemacht haben.

³⁾ Kinder von 8 Jahren und älter.

5 Kinder
5.9 Ledige Kinder in Familien im April 1999 nach schulischer und beruflicher Ausbildung,
Beteiligung am Erwerbsleben und Altersgruppen*)
5.9.3 Ausländer/-innen
1 000

Kindergartenbesuch ----- Schulbesuch ----- Erwerbsbeteiligung	Insgesamt	Alter von ... bis unter ... Jahren								
		unter 3	3 - 6	6 - 10	10 - 15	15 - 18	18 - 21	21 - 25	25 - 27	27 und mehr
		Männlich								
Noch nicht in schulischer Ausbildung ¹⁾	377	165	165	48	X	X	X	X	X	X
dar. Kindergarten/-krippe/-hort	160	9	112	39	X	X	X	X	X	X
Mit gegenwärtigem Schulbesuch ²⁾	683	X	/	173	234	142	88	34	/	/
dar. mit Besuch einer										
allgemeinbildenden Schule	560	X	/	173	234	115	32	/	/	/
Klassenstufe 1 - 4 (Grundstufe)	232	X	/	169	61	X	X	X	X	X
dar. Kindergarten/-krippe/-hort	16	X	/	12	/	X	X	X	X	X
Klassenstufe 5 - 10 (Mittelstufe)	283	X	X	/	174	97	8	/	/	/
Klassenstufe 11 - 13 (gymnasiale Oberstufe)	45	X	X	X	X	19	24	/	/	/
berufsbildenden Schule	122	X	X	X	X	27	56	31	/	/
Berufliche Schule	91	X	X	X	X	25	48	15	/	/
dar. Erwerbstätige	64	X	X	X	X	14	36	12	/	/
dar. Auszubildende	57	X	X	X	X	12	33	11	/	/
Fachhochschule	13	X	X	X	X	/	/	6	/	/
dar. Erwerbstätige	/	X	X	X	X	/	/	/	/	/
Hochschule	18	X	X	X	X	/	/	11	/	/
dar. Erwerbstätige	/	X	X	X	X	/	/	/	/	/
Ohne gegenwärtigen Schulbesuch ³⁾	170	X	X	X	X	/	44	72	22	32
dar. Erwerbstätige	112	X	X	X	X	/	24	50	16	23
Erwerbslose	40	X	X	X	X	/	12	16	5	7
Zusammen	1 230	165	167	221	234	142	132	106	26	36
Weiblich										
Noch nicht in schulischer Ausbildung ¹⁾	341	156	143	41	X	X	X	X	X	X
dar. Kindergarten/-krippe/-hort	140	8	100	33	X	X	X	X	X	X
Mit gegenwärtigem Schulbesuch ²⁾	622	X	/	165	223	134	69	24	/	/
dar. mit Besuch einer										
allgemeinbildenden Schule	532	X	/	165	223	109	30	/	/	/
Klassenstufe 1 - 4 (Grundstufe)	216	X	/	161	53	X	X	X	X	X
dar. Kindergarten/-krippe/-hort	17	X	/	14	/	X	X	X	X	X
Klassenstufe 5 - 10 (Mittelstufe)	269	X	X	/	170	88	7	/	/	/
Klassenstufe 11 - 13 (gymnasiale Oberstufe)	47	X	X	X	X	22	23	/	/	/
berufsbildenden Schule	89	X	X	X	X	24	39	21	/	/
Berufliche Schule	69	X	X	X	X	24	33	12	/	/
dar. Erwerbstätige	44	X	X	X	X	10	23	10	/	/
dar. Auszubildende	38	X	X	X	X	9	20	9	/	/
Fachhochschule	7	X	X	X	X	/	/	/	/	/
dar. Erwerbstätige	/	X	X	X	X	/	/	/	/	/
Hochschule	13	X	X	X	X	/	/	7	/	/
dar. Erwerbstätige	/	X	X	X	X	/	/	/	/	/
Ohne gegenwärtigen Schulbesuch ³⁾	97	X	X	X	X	/	35	37	7	18
dar. Erwerbstätige	64	X	X	X	X	/	20	27	5	12
Erwerbslose	15	X	X	X	X	/	7	/	/	/
Zusammen	1 059	156	145	207	223	134	104	61	10	20
Zusammen										
Noch nicht in schulischer Ausbildung ¹⁾	718	321	308	89	X	X	X	X	X	X
dar. Kindergarten/-krippe/-hort	300	17	211	72	X	X	X	X	X	X
Mit gegenwärtigem Schulbesuch ²⁾	1 305	X	/	339	458	276	156	58	8	6
dar. mit Besuch einer										
allgemeinbildenden Schule	1 093	X	/	339	458	225	62	6	/	/
Klassenstufe 1 - 4 (Grundstufe)	448	X	/	330	114	X	X	X	X	X
dar. Kindergarten/-krippe/-hort	33	X	/	26	6	X	X	X	X	X
Klassenstufe 5 - 10 (Mittelstufe)	552	X	X	8	344	184	15	/	/	/
Klassenstufe 11 - 13 (gymnasiale Oberstufe)	92	X	X	X	X	40	47	/	/	/
berufsbildenden Schule	211	X	X	X	X	51	95	52	8	6
Berufliche Schule	160	X	X	X	X	48	81	27	/	/
dar. Erwerbstätige	108	X	X	X	X	24	60	22	/	/
dar. Auszubildende	95	X	X	X	X	21	53	20	/	/
Fachhochschule	20	X	X	X	X	/	7	8	/	/
dar. Erwerbstätige	/	X	X	X	X	/	/	/	/	/
Hochschule	32	X	X	X	X	/	7	18	/	/
dar. Erwerbstätige	/	X	X	X	X	/	/	/	/	/
Ohne gegenwärtigen Schulbesuch ³⁾	266	X	X	X	X	/	79	109	29	50
dar. Erwerbstätige	176	X	X	X	X	/	43	77	21	35
Erwerbslose	55	X	X	X	X	/	19	21	6	9
Zusammen	2 289	321	312	428	458	276	235	167	37	56

*) Ergebnis des Mikrozensus.- Bevölkerung am Familienwohnsitz.

1) Kinder bis einschl. 7 Jahre.

2) Einschl. Kinder, die sowohl Kindergarten/-krippe/-hort als auch

eine Schule besuchen und einschl. Schüler/Studenten, die keine Angaben zur Art der besuchten Schule gemacht haben.

3) Kinder von 8 Jahren und älter.

5 Kinder

5.10 Ledige Kinder in Familien im April 1999 nach Altersgruppen sowie monatlichem Nettoeinkommen der Familie*) 1 000

Alter der Kinder von ... bis unter ... Jahren	Insgesamt	Nettoeinkommen der Familie von ... bis unter DM									Selbständige in der Land- wirtschaft*)	Ohne An- gabe/ kein Einkommen
		unter	1 000	1 800	2 500	3 000	4 000	5 000	6 000	7 500		
		1 000	1 800	2 500	3 000	4 000	5 000	6 000	7 500 und mehr			
Ehepaare												
unter 3	1 899	14	58	146	175	583	414	192	131	102	30	57
3 - 6	1 889	9	42	109	154	511	446	224	166	136	34	59
6 - 10	2 818	11	58	137	197	727	667	375	285	235	48	80
10 - 15	3 704	16	52	159	220	848	849	554	438	387	65	117
15 - 18	2 212	11	31	86	114	418	474	364	305	288	46	75
dar. Schüler*)	1 958	10	29	81	107	376	415	310	264	263	35	69
18 - 21	1 946	9	21	53	71	264	381	350	348	341	46	63
21 - 27	1 848	7	12	38	47	176	286	327	378	452	62	64
27 und mehr	973	/	8	23	29	120	167	160	175	203	44	42
Zusammen ...	17 289	77	281	751	1 005	3 647	3 684	2 546	2 226	2 144	373	556
Alleinerziehende*)												
unter 3	399	84	119	98	35	28	9	/	/	/	/	16
3 - 6	362	33	105	112	41	40	10	/	/	/	/	12
6 - 10	626	44	155	186	89	83	27	11	6	/	/	21
10 - 15	862	40	173	235	140	144	58	21	13	6	/	28
15 - 18	510	16	74	123	84	107	48	21	13	7	/	16
dar. Schüler*)	458	15	69	113	76	93	41	18	12	6	/	14
18 - 21	406	8	40	74	61	103	56	24	17	9	/	13
21 - 27	384	/	22	46	43	98	69	39	30	17	/	11
27 und mehr	559	5	27	66	53	126	111	60	47	32	12	21
Zusammen ...	4 107	232	716	939	548	729	387	183	130	79	27	138
Insgesamt												
unter 3	2 299	97	177	244	210	612	423	196	134	103	31	73
3 - 6	2 251	42	147	221	195	551	456	228	168	138	35	70
6 - 10	3 444	54	213	323	286	810	694	385	291	239	49	101
10 - 15	4 566	55	226	394	361	992	908	575	450	393	68	145
15 - 18	2 721	27	105	209	197	525	521	385	319	295	47	91
dar. Schüler*)	2 415	26	99	193	182	468	456	328	276	269	36	83
18 - 21	2 352	16	61	127	132	367	437	374	365	350	48	76
21 - 27	2 231	10	34	83	90	274	355	366	408	469	66	75
27 und mehr	1 532	7	35	89	82	246	278	220	222	235	56	64
Insgesamt ...	21 395	309	997	1 690	1 553	4 375	4 071	2 728	2 356	2 223	400	694

*) Ergebnis des Mikrozensus.- Bevölkerung am Familienwohnsitz.

*) Familien, in denen mindestens eine Person in ihrer Haupttätigkeit selbständig in der Landwirtschaft ist.

*) Als Alleinerziehende zählen auch Väter und Mütter mit volljährigen

Kindern.- Einschl. der Alleinerziehenden, die Partner in einer nichtehelichen Lebensgemeinschaft sind.

*) Ohne Auszubildende.

5 Kinder

5.11 Ledige Kinder in Familien im April 1999 nach Familienstand, Beteiligung am Erwerbsleben und Stellung im Beruf der Mütter sowie nach Altersgruppen und Kindergartenbesuch*)

1 000

Alter der Kinder von . bis unter Jahren	Insgesamt	Beteiligung am Erwerbsleben bzw. Stellung im Beruf der Mütter									
		Erwerbspersonen							Nichterwerbspersonen		
		zu- sammen	Erwerbstätige					Erwerbs- lose	zu- sammen	dar mit überwiegen- dem Lebens- unterhalt durch Sozialhilfe	
			zu- sammen	Selb- ständige	mith. Fam - ange- hänge	Beam- tinnen	Ange- stellte				Arbeits- rinnen
Verheiratet zusammenlebende Mütter											
unter 3	1 899	980	921	53	17	50	626	176	59	920	48
dar im Kindergarten	133	93	81	7	/	/	54	13	13	40	/
3 - 4	638	364	313	18	7	16	197	75	52	274	12
dar im Kindergarten	330	212	182	11	/	10	116	43	30	118	6
4 - 5	613	339	302	25	9	14	185	71	37	273	14
dar im Kindergarten	509	298	267	22	6	12	166	62	31	212	8
5 - 6	638	366	324	24	8	20	190	82	42	272	12
dar im Kindergarten ²⁾	567	335	299	22	7	18	176	75	36	232	8
6 - 10	2 818	1 694	1 525	111	42	76	871	426	169	1 124	52
dar im Kindergarten ²⁾	468	272	245	17	8	11	137	72	27	196	7
10 - 15	3 704	2 589	2 340	173	59	130	1 315	663	249	1 116	50
15 - 18	2 212	1 639	1 493	107	37	84	844	421	146	573	27
dar Schüler ³⁾	1 958	1 439	1 310	97	29	81	748	356	129	519	26
18 - 21	1 946	1 441	1 320	98	35	74	735	378	121	505	17
21 - 27	1 848	1 231	1 126	89	44	54	609	330	106	617	6
27 und mehr	973	344	303	26	29	8	142	98	41	629	/
Zusammen	17 289	10 987	9 967	723	287	526	5 713	2 719	1 020	6 302	241
Alleinerziehende Mütter ¹⁾											
unter 3	318	181	150	8	/	6	105	32	31	137	43
dar im Kindergarten	54	44	32	/	/	/	22	7	11	10	/
3 - 4	107	74	54	/	/	/	35	13	20	33	13
dar im Kindergarten	73	56	41	/	/	/	28	9	15	17	7
4 - 5	99	70	51	/	/	/	32	15	19	29	11
dar im Kindergarten	85	63	47	/	/	/	30	13	16	22	8
5 - 6	108	79	60	/	/	/	42	14	18	30	11
dar im Kindergarten ²⁾	95	70	55	/	/	/	39	12	15	25	9
6 - 10	547	426	329	21	/	13	208	87	97	121	45
dar im Kindergarten ²⁾	89	67	51	/	/	/	34	13	16	21	8
10 - 15	746	629	507	34	/	19	322	131	121	118	38
15 - 18	424	366	305	22	/	15	187	81	61	58	17
dar Schüler ³⁾	383	329	274	20	/	14	171	70	55	54	17
18 - 21	328	280	240	20	/	13	151	57	40	48	7
21 - 27	298	220	192	16	/	10	113	52	29	77	/
27 und mehr	460	99	84	11	/	/	35	32	15	361	10
Zusammen	3 435	2 423	1 973	141	8	83	1 229	512	450	1 011	198
Insgesamt											
unter 3	2 217	1 161	1 071	60	17	56	731	207	90	1 056	91
dar im Kindergarten	187	137	113	9	/	6	77	21	24	50	6
3 - 4	745	439	367	22	8	18	232	88	71	307	25
dar im Kindergarten	403	268	223	13	/	11	144	52	44	135	12
4 - 5	712	409	354	27	9	16	217	86	56	302	25
dar im Kindergarten	594	361	314	24	6	14	196	75	47	233	16
5 - 6	746	445	385	27	8	21	232	96	60	302	23
dar im Kindergarten ²⁾	662	405	354	25	8	19	215	88	51	257	17
6 - 10	3 364	2 120	1 854	132	42	89	1 078	513	266	1 245	96
dar im Kindergarten ²⁾	556	340	296	20	8	12	171	85	43	217	15
10 - 15	4 451	3 217	2 848	207	60	150	1 637	794	370	1 233	88
15 - 18	2 636	2 005	1 797	129	37	99	1 031	502	207	631	43
dar Schüler ³⁾	2 340	1 768	1 584	117	29	95	918	426	184	573	43
18 - 21	2 275	1 721	1 560	118	35	87	885	436	161	553	24
21 - 27	2 145	1 451	1 317	105	45	64	722	382	134	694	11
27 und mehr	1 433	443	388	38	33	10	177	130	55	990	13
Insgesamt	20 723	13 410	11 940	864	295	609	6 941	3 232	1 470	7 313	439

*) Ergebnis des Mikrozensus.- Bevölkerung am Familienwohnsitz.

1) Als Alleinerziehende zählen auch Mütter mit volljährigen Kindern - Einschl. der Alleinerziehenden, die Partnerinnen in einer nichtehelichen Lebensgemeinschaft sind.

2) Ohne Schulbesuch

3) Ohne Auszubildende

5 Kinder
5.12 Ledige Kinder in Familien im April 1999 nach Altersgruppen, Zahl aller Kinder in der Familie und Familienstand*)
1 000

Zahl aller Kinder in der Familie (ohne Alters- begrenzung)	insgesamt	Ehepaare	Familienstand der Alleinerziehenden*)											
			zu- sammen	Männer					zu- sammen	Frauen				
				zu- sammen	ledig	verheiratet getrennt- lebend	verwitwet	geschieden		ledig	verheiratet getrennt- lebend	verwitwet	geschieden	
Kinder unter 3 Jahren														
1	948	701	248	58	47	/	/	7	190	154	19	/	18	
2	908	804	104	20	15	/	/	/	84	47	14	/	21	
3	307	275	32	/	/	/	/	/	29	10	5	/	12	
4	89	79	10	/	/	/	/	/	10	/	/	/	/	
5 und mehr	46	40	6	/	/	/	/	/	6	/	/	/	/	
Zusammen ...	2 299	1 899	399	82	63	6	/	11	318	214	42	6	56	
Kinder von 3 bis unter 6 Jahren														
1	547	385	162	24	16	/	/	/	137	81	20	/	34	
2	1 132	998	134	17	9	/	/	/	117	48	29	/	36	
3	400	353	47	5	/	/	/	/	42	12	9	/	17	
4	114	100	14	/	/	/	/	/	12	/	/	/	/	
5 und mehr	58	52	6	/	/	/	/	/	5	/	/	/	/	
Zusammen ...	2 251	1 889	362	48	28	7	/	11	314	146	62	12	94	
Kinder von 6 bis unter 10 Jahren														
1	671	425	246	34	15	/	/	12	212	98	28	7	79	
2	1 698	1 446	252	32	10	5	/	14	220	52	54	11	103	
3	741	653	88	10	/	/	/	/	79	16	18	7	38	
4	224	199	26	/	/	/	/	/	24	5	7	/	10	
5 und mehr	109	95	14	/	/	/	/	/	12	/	/	/	7	
Zusammen ...	3 444	2 818	626	79	29	13	6	31	547	173	109	28	236	
Kinder von 10 bis unter 15 Jahren														
1	905	594	311	51	10	10	5	25	260	91	28	19	123	
2	2 237	1 871	368	47	8	9	9	20	320	45	59	31	185	
3	965	837	127	13	/	/	/	6	115	14	22	13	65	
4	306	264	42	/	/	/	/	/	38	6	9	/	19	
5 und mehr	154	138	15	/	/	/	/	/	14	/	/	/	7	
Zusammen ...	4 566	3 704	862	116	22	24	16	54	746	158	121	69	398	
Kinder von 15 bis unter 18 Jahren														
1	683	476	207	43	/	8	6	25	164	36	21	18	88	
2	1 294	1 088	206	34	/	6	9	16	173	15	29	24	105	
3	511	443	68	6	/	/	/	/	63	5	10	12	36	
4	153	132	21	/	/	/	/	/	19	/	5	/	9	
5 und mehr	79	72	7	/	/	/	/	/	6	/	/	/	/	
Zusammen ...	2 721	2 212	510	86	8	16	18	44	424	60	67	57	241	
Kinder von 18 bis unter 21 Jahren														
1	742	558	184	42	5	7	8	22	142	21	14	28	79	
2	1 089	907	162	29	/	6	8	15	133	8	20	27	77	
3	386	341	46	/	/	/	/	/	41	/	7	8	23	
4	101	90	11	/	/	/	/	/	10	/	/	/	5	
5 und mehr	54	50	/	/	/	/	/	/	/	/	/	/	/	
Zusammen ...	2 352	1 946	406	77	6	14	18	39	328	33	44	66	186	
Kinder von 21 bis unter 27 Jahren														
1	966	747	219	53	/	8	18	25	166	13	14	64	74	
2	900	774	126	26	/	5	11	9	100	/	13	37	47	
3	277	247	30	/	/	/	/	/	25	/	/	8	12	
4	61	54	7	/	/	/	/	/	7	/	/	/	/	
5 und mehr	28	26	/	/	/	/	/	/	/	/	/	/	/	
Zusammen ...	2 231	1 848	384	86	/	14	33	35	298	18	32	113	134	
Kinder von 27 Jahren und älter														
1	1 067	642	426	75	/	6	53	13	351	13	12	270	56	
2	363	257	106	19	/	/	15	/	87	/	/	64	17	
3	80	61	19	/	/	/	/	/	16	/	/	12	/	
4	14	9	5	/	/	/	/	/	/	/	/	/	/	
5 und mehr	7	/	/	/	/	/	/	/	/	/	/	/	/	
Zusammen ...	1 532	973	559	99	/	8	71	17	460	16	18	352	75	
Insgesamt														
1	6 530	4 529	2 001	379	103	49	93	134	1 622	507	157	409	548	
2	9 601	8 145	1 456	224	48	37	57	83	1 232	220	222	201	590	
3	3 668	3 211	457	49	9	12	11	18	408	62	76	65	205	
4	1 082	926	136	12	/	/	/	/	123	21	30	20	53	
5 und mehr	535	478	57	8	/	/	/	/	50	8	11	7	24	
Insgesamt ...	21 395	17 289	4 107	672	164	102	165	241	3 435	818	495	702	1 420	

*) Ergebnis des Mikrozensus.- Bevölkerung am Familienwohnsitz.
 *) Als Alleinerziehende zählen auch Väter und Mütter mit volljährigen

Kindern.- Einschl. der Alleinerziehenden, die Partner in einer nichtehelichen Lebensgemeinschaft sind.

6 Frauen

6 Frauen
6.1 Frauen im Alter von 15 Jahren und mehr im April 1999 nach Altersgruppen und Zahl der Kinder sowie dem Familienstand der Frauen*)
1 000

Frauen Zahl der Kinder in der Familie	Ins- gesamt	zu- sammen	Verheiratet Zusammenlebende				zu- sammen	Alleinstehende ohne Kinder/Alleinerziehende			
			Alter von bis unter Jahren					Alter von bis unter Jahren			
			15 - 25	25 - 45	45 - 65	65 und mehr		15 - 25	25 - 45	45 - 65	65 und mehr
Insgesamt											
Frauen	35 674	19 479	375	7 748	8 265	3 092	16 194	4 095	4 305	2 813	4 981
ohne im Haushalt lebende ledige Kinder											
Frauen	23 273	9 492	163	1 283	5 175	2 870	13 781	3 993	2 887	2 184	4 717
mit Kindern (ohne Altersbegrenzung)											
Frauen	12 401	9 987	212	6 465	3 089	222	2 414	102	1 418	630	264
davon											
mit 1 Kind	6 150	4 529	147	2 296	1 889	197	1 622	86	837	461	237
mit 2 Kindern	4 689	4 073	56	3 063	933	21	616	14	443	137	23
mit 3 Kindern	1 206	1 070	8	844	215	/	136	/	106	25	/
mit 4 Kindern	262	232	/	194	37	/	31	/	25	5	/
mit 5 Kindern u m	93	84	/	69	15	/	9	/	8	/	/
Kinder	20 723	17 289	288	12 118	4 633	250	3 434	119	2 183	837	295
mit mindestens 1 Kind unter 3 Jahren											
Frauen	2 028	1 727	173	1 543	10	/	302	75	224	/	/
Alle Kinder ¹⁾	3 706	3 239	238	2 973	28	/	467	90	372	/	/
Kinder ²⁾	2 217	1 899	196	1 692	11	/	318	81	235	/	/
mit mindestens 1 Kind unter 6 Jahren											
Frauen	3 469	2 918	208	2 674	35	/	551	96	446	7	/
davon											
mit 1 Kind	1 413	1 086	143	932	10	/	327	81	244	/	/
mit 2 Kindern u m	2 056	1 832	65	1 743	25	/	224	147	/	/	/
Alle Kinder ¹⁾	6 471	5 598	283	5 229	84	/	873	113	741	16	/
Kinder ²⁾	4 420	3 788	270	3 481	37	/	632	110	513	8	/
mit mindestens 1 Kind unter 10 Jahren											
Frauen	5 376	4 441	211	4 074	152	/	935	101	804	28	/
davon											
mit 1 Kind	2 050	1 511	146	1 321	43	/	539	86	439	14	/
mit 2 Kindern	2 281	2 002	56	1 889	56	/	280	14	257	8	/
mit 3 Kindern u m	1 044	928	9	865	54	/	116	/	108	6	/
Alle Kinder ¹⁾	10 161	8 670	287	8 027	352	/	1 490	118	1 316	52	/
Kinder ²⁾	7 784	6 606	285	6 144	173	/	1 178	118	1 027	30	/
mit mindestens 1 Kind unter 15 Jahren											
Frauen	7 707	6 313	212	5 519	577	6	1 394	102	1 178	110	5
davon											
mit 1 Kind	2 905	2 105	146	1 769	186	/	799	86	654	56	/
mit 2 Kindern	3 420	2 977	56	2 681	239	/	442	14	390	38	/
mit 3 Kindern	1 044	928	8	809	110	/	116	/	102	12	/
mit 4 Kindern u.m	339	302	/	260	41	/	37	/	32	30	/
Alle Kinder ¹⁾	14 382	12 191	288	10 713	1 182	9	2 191	119	1 879	184	8
Kinder ²⁾	12 235	10 310	287	9 299	718	7	1 925	119	1 672	127	5
mit mindestens 1 Kind unter 18 Jahren											
Frauen	9 000	7 364	212	6 082	1 062	8	1 636	102	1 326	202	7
davon											
mit 1 Kind	3 545	2 581	146	2 028	401	5	963	86	760	113	/
mit 2 Kindern	3 974	3 465	56	2 953	454	/	509	14	428	66	/
mit 3 Kindern	1 132	1 007	8	838	159	/	126	/	106	18	/
mit 4 Kindern	257	227	/	194	33	/	29	/	25	/	/
mit 5 Kindern u m	93	84	/	69	15	/	9	/	8	/	/
Alle Kinder ¹⁾	16 438	13 915	288	11 615	2 001	11	2 523	119	2 074	320	10
Kinder ²⁾	14 870	12 522	288	10 823	1 401	9	2 348	119	1 972	249	7
mit mindestens 1 Kind unter 27 Jahren											
Frauen	11 303	9 276	212	6 462	2 569	32	2 028	102	1 418	483	25
davon											
mit 1 Kind	5 158	3 887	147	2 293	1 423	24	1 271	86	836	329	19
mit 2 Kindern	4 593	4 008	56	3 063	882	7	585	14	443	124	/
mit 3 Kindern	1 198	1 065	8	844	212	/	133	/	106	24	/
mit 4 Kindern	262	231	/	194	37	/	30	/	25	5	/
mit 5 Kindern u m	93	84	/	69	15	/	9	/	8	/	/
Alle Kinder ¹⁾	19 509	16 500	288	12 116	4 055	42	3 009	119	2 183	675	25
Kinder ²⁾	19 290	16 316	288	12 112	3 879	36	2 974	119	2 183	646	20

*) Ergebnis des Mikrozensus - Bevölkerung am Familienwohnsitz -
 Als Alleinerziehende zählen auch Mütter mit volljährigen Kindern -
 Einschl. der Alleinerziehenden, die Partner in einer nichttehe-
 lichen Lebensgemeinschaft sind

¹⁾ Kinder aller Altersgruppen, die bei den betreffenden Müttern leben
²⁾ Kinder der jeweiligen Altersgruppe

6 Frauen
6.2 Frauen im Alter von 15 Jahren und mehr im April 1999 nach ausgewählten Staatsangehörigkeiten,
Familienstand sowie nach Zahl der Kinder*)
1 000

Familienstand	Insgesamt	Ohne im Haushalt lebende ledige Kinder	Mit . Kind(ern)						Kinder
			zusammen	1	2	3	4	5 und mehr	
Insgesamt									
Verheiratet zusammenlebend	19 479	9 492	9 987	4 529	4 073	1 070	232	84	17 289
Alleinstehend ohne Kinder/alleinerziehend	16 194	13 781	2 414	1 622	616	136	31	9	3 434
Insgesamt	35 674	23 273	12 401	6 150	4 689	1 206	262	93	20 723
Deutsche Frauen									
Verheiratet zusammenlebend	17 813	8 992	8 821	4 079	3 630	887	173	51	14 981
Alleinstehend ohne Kinder/alleinerziehend .	15 337	13 082	2 255	1 530	570	121	27	7	3 179
Zusammen .	33 150	22 074	11 076	5 610	4 200	1 008	200	58	18 160
Ausländische Frauen									
Verheiratet zusammenlebend	1 666	500	1 166	449	442	183	58	33	2 308
Alleinstehend ohne Kinder/alleinerziehend	857	699	158	91	46	15	/	/	256
Zusammen .	2 524	1 199	1 325	540	489	198	62	35	2 563
Griechische Frauen									
Verheiratet zusammenlebend	95	27	68	31	28	8	/	/	119
Alleinstehend ohne Kinder/alleinerziehend	47	40	8	5	/	/	/	/	10
Zusammen	143	67	76	36	29	9	/	/	129
Italienische Frauen									
Verheiratet zusammenlebend	132	37	94	33	40	16	/	/	184
Alleinstehend ohne Kinder/alleinerziehend	75	65	10	/	/	/	/	/	17
Zusammen ...	206	102	105	38	44	17	/	/	201
Jugoslawische Frauen ¹⁾									
Verheiratet zusammenlebend	102	34	68	24	22	12	6	/	151
Alleinstehend ohne Kinder/alleinerziehend	56	45	11	6	/	/	/	/	19
Zusammen .	158	79	79	30	25	13	7	/	171
Portugiesische Frauen									
Verheiratet zusammenlebend	30	10	20	12	8	/	/	/	30
Alleinstehend ohne Kinder/alleinerziehend	15	11	/	/	/	/	/	/	7
Zusammen	45	21	24	14	9	/	/	/	37
Spanische Frauen									
Verheiratet zusammenlebend	29	9	19	7	9	/	/	/	35
Alleinstehend ohne Kinder/alleinerziehend	21	18	/	/	/	/	/	/	/
Zusammen .	49	27	22	9	9	/	/	/	40
Türkische Frauen									
Verheiratet zusammenlebend	556	116	440	142	164	90	28	15	939
Alleinstehend ohne Kinder/alleinerziehend .	220	182	38	17	15	5	/	/	67
Zusammen	776	298	478	159	179	96	28	16	1 006
Frauen aus den übrigen Ländern									
Verheiratet zusammenlebend	723	266	457	200	173	53	19	12	850
Alleinstehend ohne Kinder/alleinerziehend	424	339	85	54	20	6	/	/	132
Zusammen ...	1 147	605	541	255	193	59	21	13	980
Frauen aus den EU-Ländern ²⁾									
Verheiratet zusammenlebend	408	138	270	111	114	35	7	/	485
Alleinstehend ohne Kinder/alleinerziehend	255	214	41	25	12	/	/	/	61
Zusammen	663	352	311	137	126	38	8	/	546

*) Ergebnis des Mikrozensus - Bevölkerung am Familienwohnsitz -
 Als Alleinerziehende zählen auch Mütter mit volljährigen Kindern
¹⁾ Serbien/Montenegro

²⁾ Belgien, Danmark, Finnland, Frankreich, Griechenland, Großbritannien
 und Nordirland, Irland, Italien, Luxemburg, Niederlande, Österreich,
 Portugal, Schweden, Spanien

6 Frauen

6.3 Frauen im Alter von 15 Jahren und mehr im April 1999 nach Zahl und Altersgruppen der Kinder in der Familie, Familienstand und Beteiligung am Erwerbsleben der Frauen*)

1 000

Frauen Zahl aller Kinder in der Familie	Insgesamt		Verheiratet zusammenlebend		Alleinstehend ohne Kinder/alleinerziehend		Davon							
	ins- gesamt	dar erwerbs- tätig	zu- sammen	dar erwerbs- tätig	zu- sammen	dar erwerbs- tätig	ledig ¹⁾		verh. getrenntlebend		verwitwet		geschieden	
							zu- sammen	dar erwerbs- tätig	zu- sammen	dar erwerbs- tätig	zu- sammen	dar erwerbs- tätig	zu- sammen	dar erwerbs- tätig
Insgesamt														
Frauen	35 674	15 883	19 479	9 246	16 194	6 637	8 145	4 525	648	353	5 056	430	2 345	1 329
ohne im Haushalt lebende Kinder														
Frauen	23 273	8 535	9 492	3 302	13 781	5 233	7 501	4 121	345	163	4 518	275	1 417	674
mit Kindern (ohne Altersbegrenzung)														
Frauen	12 401	7 348	9 987	5 944	2 414	1 404	644	404	303	190	538	155	929	655
davon:														
mit 1 Kind	6 150	3 684	4 529	2 727	1 622	936	507	336	157	102	409	100	548	399
mit 2 Kindern	4 689	2 934	4 073	2 550	616	383	110	58	111	71	101	44	295	209
mit 3 Kindern	1 206	624	1 070	555	136	69	21	8	25	12	22	9	68	40
mit 4 Kindern	262	105	232	92	31	13	5	/	7	/	5	/	13	6
mit 5 Kindern u. m.	93	22	84	20	9	/	/	/	/	/	/	/	/	/
Kinder	20 723	11 940	17 289	9 967	3 434	1 973	818	485	495	298	702	224	1 420	966
mit mindestens 1 Kind unter 3 Jahren														
Frauen	2 028	993	1 727	848	302	145	205	104	38	16	6	/	53	25
Alle Kinder ²⁾	3 706	1 628	3 239	1 422	467	206	271	127	66	26	14	/	117	51
Kinder ³⁾	2 217	1 071	1 899	921	318	150	214	106	42	17	6	/	56	25
mit mindestens 1 Kind unter 6 Jahren														
Frauen	3 469	1 780	2 918	1 493	551	287	318	171	86	40	16	6	132	70
davon:														
mit 1 Kind	1 413	836	1 086	647	327	189	235	136	39	20	/	/	49	31
mit 2 Kindern u. m.	2 056	944	1 832	846	224	98	83	34	47	20	11	/	83	39
Alle Kinder ²⁾	6 471	3 025	5 598	2 606	873	418	424	212	153	66	36	13	261	128
Kinder ³⁾	4 420	2 177	3 788	1 860	632	316	360	185	104	47	18	7	150	77
mit mindestens 1 Kind unter 10 Jahren														
Frauen	5 376	2 992	4 441	2 447	935	545	444	258	156	85	35	16	301	186
davon:														
mit 1 Kind	2 050	1 279	1 511	938	539	342	333	207	67	39	11	7	128	89
mit 2 Kindern	2 281	1 272	2 002	1 117	280	155	87	43	63	35	14	6	116	71
mit 3 Kindern u. m.	1 044	441	928	392	116	49	24	8	26	11	10	/	57	27
Alle Kinder ²⁾	10 161	5 259	8 670	4 447	1 490	811	586	319	279	145	73	31	553	317
Kinder ³⁾	7 784	4 030	6 606	3 385	1 178	645	533	294	213	109	46	20	386	222
mit mindestens 1 Kind unter 15 Jahren														
Frauen	7 707	4 656	6 313	3 768	1 394	888	553	341	218	133	81	45	543	369
davon:														
mit 1 Kind	2 905	1 908	2 105	1 368	799	539	424	277	95	62	30	17	251	183
mit 2 Kindern	3 420	2 100	2 977	1 823	442	277	103	54	90	56	35	21	215	147
mit 3 Kindern	1 044	529	928	472	116	57	19	7	24	11	13	6	60	33
mit 4 Kindern u. m.	339	119	302	105	37	14	7	/	9	/	/	/	17	7
Alle Kinder ²⁾	14 382	8 200	12 191	6 876	2 191	1 324	717	416	384	223	155	82	935	604
Kinder ³⁾	12 235	6 878	10 310	5 725	1 925	1 152	691	401	334	191	115	60	784	502
mit mindestens 1 Kind unter 18 Jahren														
Frauen	9 000	5 597	7 364	4 524	1 636	1 074	593	374	252	160	114	63	677	477
davon:														
mit 1 Kind	3 545	2 377	2 581	1 709	963	668	460	308	117	80	48	27	339	254
mit 2 Kindern	3 974	2 510	3 465	2 183	509	328	106	56	101	65	46	27	256	179
mit 3 Kindern	1 132	587	1 007	523	126	64	20	7	24	12	16	7	65	38
mit 4 Kindern	257	102	227	90	29	12	5	/	7	/	/	/	13	5
mit 5 Kindern u. m.	93	22	84	20	9	/	/	/	/	/	/	/	/	/
Alle Kinder ²⁾	16 438	9 683	13 915	8 107	2 523	1 576	761	452	432	261	208	110	1 122	753
Kinder ³⁾	14 870	8 675	12 522	7 218	2 348	1 457	751	445	401	240	172	91	1 025	682
mit mindestens 1 Kind unter 27 Jahren														
Frauen	11 303	7 086	9 276	5 746	2 028	1 340	630	401	290	186	240	124	868	629
davon:														
mit 1 Kind	5 158	3 425	3 887	2 547	1 271	878	494	333	145	98	139	71	492	375
mit 2 Kindern	4 593	2 911	4 008	2 533	585	378	109	58	110	71	76	42	290	207
mit 3 Kindern	1 198	623	1 065	554	133	69	21	8	25	12	19	9	68	40
mit 4 Kindern	262	105	231	92	30	13	5	/	7	/	/	/	13	6
mit 5 Kindern u. m.	93	22	84	20	9	/	/	/	/	/	/	/	/	/
Alle Kinder ²⁾	19 509	11 652	16 500	9 748	3 009	1 904	803	482	481	294	372	190	1 354	938
Kinder ³⁾	19 290	11 553	16 316	9 664	2 974	1 889	802	482	477	292	350	183	1 345	933

*) Ergebnis des Mikrozensus - Bevölkerung am Familienwohnsitz -
Als Alleinerziehende zählen auch Mütter mit volljährigen Kindern -
Einschl. der Alleinerziehenden, die Partner in einer nichtehelichen
Lebensgemeinschaft sind

¹⁾ Einschl. Ledige, die Kinder in einer Familie sind

²⁾ Kinder aller Altersgruppen, die bei den betreffenden Müttern leben

³⁾ Kinder der jeweiligen Altersgruppe

6 Frauen
6.4 Frauen im Alter von 15 bis unter 65 Jahren im April 1999 nach Zahl und Altersgruppen der Kinder in der Familie, Familienstand und Beteiligung am Erwerbsleben der Frauen*)

6.4.2 Erwerbstätigenquoten

Prozent

Frauen Zahl aller Kinder in der Familie	Insgesamt	Verheiratet zusammenlebend	Alleinstehend ohne Kinder/alleinerziehend	Davon			
				ledig ¹⁾	verheiratet getrenntlebend	verwitwet	geschieden
Insgesamt							
Frauen	57,0	56,0	58,5	59,3	62,9	35,2	67,0
ohne im Haushalt lebende Kinder							
Frauen	53,6	49,1	57,0	59,0	61,8	29,9	63,0
mit Kindern (ohne Altersbegrenzung)							
Frauen	61,5	60,8	64,9	63,5	63,8	48,8	71,7
davon							
mit 1 Kind	63,8	62,8	67,1	67,2	67,0	46,9	74,6
mit 2 Kindern	63,1	62,9	64,5	53,3	64,8	54,6	71,2
mit 3 Kindern	51,9	52,0	51,6	38,0	48,7	45,5	58,4
mit 4 Kindern	40,1	39,7	42,7	/	/	/	41,5
mit 5 Kindern u. m.	23,8	23,3	/	/	/	/	/
Kinder	59,1	58,4	62,6	60,0	61,0	49,2	68,8
mit mindestens 1 Kind unter 3 Jahren							
Frauen	49,0	49,1	48,2	50,5	41,3	/	47,0
Alle Kinder ²⁾	43,9	43,9	44,2	46,9	39,1	/	43,5
Kinder ³⁾	48,3	48,5	47,3	49,5	41,2	/	45,8
mit mindestens 1 Kind unter 6 Jahren							
Frauen	51,3	51,2	52,2	53,7	46,3	43,2	53,4
davon							
mit 1 Kind	59,1	59,6	57,8	57,9	51,1	/	62,7
mit 2 Kindern u. m.	46,0	46,2	44,0	41,7	42,4	/	47,8
Alle Kinder ²⁾	46,8	46,6	48,1	50,0	43,1	38,2	49,1
Kinder ³⁾	49,3	49,1	50,1	51,3	45,3	42,3	51,6
mit mindestens 1 Kind unter 10 Jahren							
Frauen	55,7	55,1	58,4	58,2	54,6	49,3	61,8
davon							
mit 1 Kind	62,4	62,1	63,4	62,3	58,6	60,3	69,2
mit 2 Kindern	55,8	55,8	55,5	48,9	55,2	49,4	61,3
mit 3 Kindern u. m.	42,3	42,3	42,3	34,0	42,4	/	46,6
Alle Kinder ²⁾	51,8	51,3	54,6	54,5	51,9	44,2	57,4
Kinder ³⁾	51,8	51,3	54,9	55,1	51,1	45,4	57,6
mit mindestens 1 Kind unter 15 Jahren							
Frauen	60,5	59,7	63,9	61,6	61,0	57,8	68,1
davon							
mit 1 Kind	65,8	65,1	67,6	65,4	65,2	60,0	73,1
mit 2 Kindern	61,5	61,3	62,9	52,4	61,9	62,0	68,5
mit 3 Kindern	50,7	50,8	49,4	37,2	48,0	45,3	54,7
mit 4 Kindern u. m.	35,2	34,7	39,2	/	/	/	39,1
Alle Kinder ²⁾	57,1	56,4	60,7	58,1	58,1	55,1	64,6
Kinder ³⁾	56,2	55,5	60,0	58,0	57,1	53,8	64,0
mit mindestens 1 Kind unter 18 Jahren							
Frauen	62,3	61,5	65,9	63,0	63,7	57,4	70,5
davon							
mit 1 Kind	67,2	66,3	69,5	66,9	68,2	59,1	74,9
mit 2 Kindern	63,2	63,0	64,5	52,9	64,0	61,0	70,2
mit 3 Kindern	51,8	51,9	51,2	37,7	49,3	45,0	57,3
mit 4 Kindern	39,9	39,5	42,6	/	/	/	40,5
mit 5 Kindern u. m.	23,8	23,3	/	/	/	/	/
Alle Kinder ²⁾	59,0	58,3	62,7	58,4	60,4	55,1	67,2
Kinder ³⁾	58,4	57,7	62,2	59,3	59,7	54,9	66,5
mit mindestens 1 Kind unter 27 Jahren							
Frauen	63,0	62,1	66,8	63,7	64,3	56,1	72,6
davon							
mit 1 Kind	66,9	65,9	70,0	67,5	67,9	56,9	76,5
mit 2 Kindern	63,5	63,3	65,1	53,4	65,1	57,9	71,4
mit 3 Kindern	52,0	52,1	51,9	38,3	48,7	47,1	58,4
mit 4 Kindern	40,1	39,7	42,9	/	/	/	41,5
mit 5 Kindern u. m.	23,8	23,3	/	/	/	/	/
Alle Kinder ²⁾	59,9	59,2	63,9	60,2	61,3	54,8	69,4
Kinder ³⁾	60,1	59,3	64,0	60,2	61,2	55,5	69,5

*) Ergebnis des Mikrozensus - Bevölkerung am Familienwohnsitz -
 Als Alleinerziehende zählen auch Mütter mit volljährigen Kindern -
 Einschl. der Alleinerziehenden, die Partner in einer nichtehelichen
 Lebensgemeinschaft sind.

¹⁾ Einschl. Ledige, die Kinder in einer Familie sind

²⁾ Kinder aller Altersgruppen, die bei den betreffenden Müttern leben

³⁾ Kinder der jeweiligen Altersgruppe

6 Frauen
6.5 Frauen im Alter von 15 Jahren und mehr im April 1999 nach Altersgruppen, Familienstand, Beteiligung am Erwerbsleben und Altersgruppen der Kinder in der Familie *)

6.5.2 Erwerbstätigenquote

Prozent

Alter der Frauen von... bis unter... Jahren	Insgesamt	Verheiratet zusammenlebend	Alleinstehend ohne Kinder/alleinerziehend	Davon			
				ledig¹)	verheiratet getrenntlebend	verwitwet	geschieden
Insgesamt							
15 - 25	43,6	46,7	43,3	43,3	44,8	/	50,0
25 - 35	70,0	62,9	78,6	80,8	64,3	60,0	70,7
35 - 45	71,8	69,4	78,3	82,3	71,5	65,5	76,5
45 - 55	67,9	66,2	73,7	78,8	71,1	60,8	76,9
55 - 65	28,8	27,7	31,6	35,7	37,6	23,1	41,6
65 und mehr	1,7	2,0	1,5	2,4	/	1,2	3,4
Insgesamt	44,5	47,5	41,0	55,6	54,5	8,5	56,7
ohne im Haushalt lebende Kinder							
15 - 25	44,4	66,9	43,5	43,4	58,8	/	/
25 - 35	83,8	84,6	83,7	83,8	76,4	/	84,9
35 - 45	81,6	80,2	82,5	84,5	72,7	70,0	79,8
45 - 55	69,2	67,1	73,8	79,6	68,3	59,8	75,6
55 - 65	27,7	26,5	30,7	35,6	35,7	22,0	40,2
65 und mehr	1,6	1,8	1,4	2,3	/	1,1	3,3
Zusammen	36,7	34,8	38,0	54,9	47,2	6,1	47,6
mit Kindern (ohne Altersbegrenzung)							
15 - 25	32,8	31,1	36,3	38,1	/	/	/
25 - 35	58,1	57,1	61,9	62,3	56,8	53,3	64,4
35 - 45	68,7	67,7	73,6	74,9	71,0	64,1	75,1
45 - 55	66,7	65,4	73,8	75,0	72,5	62,0	79,0
55 - 65	33,8	32,9	37,3	/	40,0	29,4	50,7
65 und mehr	3,7	4,5	3,0	/	/	2,6	/
Zusammen	59,3	59,5	58,2	62,7	62,7	28,8	70,5
mit mindestens 1 Kind unter 3 Jahren							
15 - 25	30,9	30,1	33,3	35,9	/	/	/
25 - 35	51,9	51,7	52,9	56,5	40,9	/	46,9
35 - 45	50,6	50,0	53,8	60,0	/	/	52,9
45 - 55	/	/	/	/	/	/	/
55 - 65	/	/	/	/	/	/	/
65 und mehr	/	/	/	/	/	/	/
Zusammen	49,0	49,1	48,0	50,7	42,1	/	47,2
mit mindestens 1 Kind unter 6 Jahren							
15 - 25	32,2	30,8	35,4	36,7	/	/	/
25 - 35	53,3	53,0	55,1	58,5	50,0	/	52,6
35 - 45	53,3	52,6	57,6	63,3	52,2	/	55,3
45 - 55	45,9	45,2	/	/	/	/	/
55 - 65	/	/	/	/	/	/	/
65 und mehr	/	/	/	/	/	/	/
Zusammen	51,3	51,2	52,1	53,8	46,5	37,5	53,0
mit mindestens 1 Kind unter 10 Jahren							
15 - 25	32,7	31,3	36,6	38,6	/	/	/
25 - 35	56,2	55,5	59,3	60,7	53,8	45,5	60,7
35 - 45	58,7	57,8	64,5	68,5	60,7	56,3	65,2
45 - 55	53,8	53,1	57,7	/	/	/	61,5
55 - 65	/	/	/	/	/	/	/
65 und mehr	/	/	/	/	/	/	/
Zusammen	55,7	55,1	58,3	58,1	54,5	45,7	61,8
mit mindestens 1 Kind unter 15 Jahren							
15 - 25	32,9	31,1	36,3	38,1	/	/	/
25 - 35	58,0	57,0	61,8	62,5	55,7	53,3	64,1
35 - 45	65,2	64,2	70,8	72,6	68,3	65,0	72,0
45 - 55	60,6	59,6	65,7	73,3	68,8	52,6	67,9
55 - 65	34,4	36,0	/	/	/	/	/
65 und mehr	/	/	/	/	/	/	/
Zusammen	60,4	59,7	63,7	61,7	61,0	55,6	68,0
mit mindestens 1 Kind unter 18 Jahren							
15 - 25	32,8	31,1	36,3	38,1	/	/	/
25 - 35	58,1	57,1	61,9	62,5	56,8	53,3	64,4
35 - 45	67,4	66,4	72,6	74,1	70,8	62,3	73,7
45 - 55	64,0	62,8	70,7	79,2	75,9	52,9	73,2
55 - 65	37,5	36,5	47,1	/	/	/	/
65 und mehr	/	/	/	/	/	/	/
Zusammen	62,2	61,4	65,6	63,1	63,5	55,3	70,5
mit mindestens 1 Kind unter 27 Jahren							
15 - 25	32,8	31,1	36,3	38,1	/	/	/
25 - 35	58,1	57,1	61,9	62,3	56,8	53,3	64,4
35 - 45	68,7	67,7	73,6	74,9	71,0	64,1	75,1
45 - 55	67,0	65,7	74,2	75,6	72,9	61,8	79,0
55 - 65	38,7	37,6	44,0	/	/	34,6	54,3
65 und mehr	8,8	/	/	/	/	/	/
Zusammen	62,7	61,9	66,1	63,7	64,1	51,7	72,5

*) Ergebnis des Mikrozensus - Bevölkerung am Familienwohnsitz -
 Als Alleinerziehende zählen auch Mütter mit volljährigen Kindern -
 Einschl. der Alleinerziehenden, die Partner in einer nichtehelichen
 Lebensgemeinschaft sind.

1) Einschl. Ledige, die Kinder in einer Familie sind.

6 Frauen
6.6 Frauen im Alter von 15 Jahren und mehr im April 1999 nach Familienstand, Altersgruppen,
Beteiligung am Erwerbsleben und Stellung im Beruf*)
6.6.1 Insgesamt
1 000

Familienstand ----- Alter von bis unter Jahren	Insgesamt	Erwerbspersonen								Nichterwerbspersonen	
		zusammen	Erwerbstätige						Erwerbs- lose	zusammen	dar mit über- wiegendem Lebensunter- halt durch Rente u dgl
			zusammen	Selb- ständige	mith Familien- angehörige	Beamtinnen	Angestellte	Arbeiter- innen			
Ledig											
15 - 25	4 055	1 919	1 756	13	10	36	1 228	470	164	2 135	196
25 - 35	2 164	1 903	1 748	75	/	99	1 316	256	155	261	107
35 - 45	815	748	671	50	/	43	471	106	77	67	49
45 - 55	312	276	246	21	/	26	156	43	30	36	31
55 - 65	258	110	92	8	/	11	56	15	18	149	144
darunter											
58 - 60	51	35	27	/	/	/	19	/	8	16	15
60 - 63	83	16	15	/	/	/	6	/	/	67	66
65 - 75	273	10	10	/	/	/	/	/	/	263	261
75 und mehr	268	/	/	/	/	/	/	/	/	266	264
Zusammen	8 145	4 969	4 525	171	15	216	3 232	892	444	3 176	1 050
Verheiratet zusammen											
15 - 25	375	207	175	/	/	/	106	61	32	169	22
25 - 35	3 159	2 179	1 987	85	26	86	1 313	478	192	980	87
35 - 45	4 589	3 472	3 185	234	55	157	1 944	795	287	1 117	80
45 - 55	4 023	2 939	2 662	204	53	155	1 560	690	278	1 084	143
55 - 65	4 242	1 444	1 176	108	58	43	647	321	268	2 798	1 255
darunter											
58 - 60	964	465	337	27	13	11	185	101	128	499	138
60 - 63	1 274	183	169	25	19	7	73	46	14	1 090	607
65 - 75	2 342	57	57	13	15	/	14	15	/	2 285	1 636
75 und mehr	750	6	6	/	/	/	/	/	/	744	499
Zusammen	19 479	10 304	9 246	648	207	444	5 586	2 361	1 058	9 175	3 722
Verheiratet getrennt											
15 - 25	29	18	13	/	/	/	7	5	5	10	6
25 - 35	143	112	92	/	/	/	63	22	20	32	17
35 - 45	186	159	133	12	/	5	85	30	26	27	14
45 - 55	114	96	81	8	/	6	49	17	15	18	10
55 - 65	85	39	32	/	/	/	19	7	8	46	32
darunter											
58 - 60	18	11	9	/	/	/	6	/	/	7	/
60 - 63	25	7	6	/	/	/	/	/	/	18	13
65 - 75	51	/	/	/	/	/	/	/	/	48	44
75 und mehr	40	/	/	/	/	/	/	/	/	40	37
Zusammen	648	427	353	30	/	16	224	82	74	221	160
Verwitwet											
15 - 25	/	/	/	/	/	/	/	/	/	/	/
25 - 35	20	15	12	/	/	/	7	/	/	5	/
35 - 45	84	64	55	/	/	/	32	18	9	19	19
45 - 55	232	164	141	15	/	/	76	46	24	67	66
55 - 65	753	213	174	20	/	/	81	66	39	540	536
darunter											
58 - 60	141	71	52	/	/	/	25	21	19	70	69
60 - 63	266	41	39	6	/	/	15	16	/	225	224
65 - 75	1 475	37	37	9	6	/	7	15	/	1 438	1 434
75 und mehr	2 492	10	10	/	/	/	/	/	/	2 482	2 474
Zusammen	5 056	505	430	51	12	10	205	151	75	4 551	4 533
Geschieden											
15 - 25	10	8	5	/	/	/	/	/	/	/	/
25 - 35	280	235	198	9	/	6	134	49	38	45	32
35 - 45	614	555	470	33	/	20	310	107	85	59	44
45 - 55	572	516	440	36	/	26	286	92	76	56	47
55 - 65	488	258	203	20	/	8	126	48	55	229	216
darunter											
58 - 60	116	84	60	/	/	/	38	14	24	33	29
60 - 63	139	38	33	/	/	/	18	9	/	101	97
65 - 75	227	11	11	/	/	/	/	/	/	215	214
75 und mehr	155	/	/	/	/	/	/	/	/	153	153
Zusammen	2 345	1 585	1 329	100	/	60	865	302	257	760	706
Insgesamt											
15 - 25	4 470	2 153	1 950	17	10	40	1 343	539	203	2 317	226
25 - 35	5 766	4 444	4 036	173	28	194	2 833	809	408	1 322	247
35 - 45	6 287	4 998	4 514	332	56	228	2 843	1 055	484	1 290	205
45 - 55	5 253	3 992	3 569	284	55	217	2 128	886	423	1 261	296
55 - 65	5 825	2 064	1 677	159	63	68	929	458	388	3 761	2 182
darunter											
58 - 60	1 290	665	483	38	14	17	272	142	182	625	255
60 - 63	1 786	285	261	38	21	13	115	74	24	1 501	1 006
65 - 75	4 367	118	117	27	21	/	31	37	/	4 249	3 588
75 und mehr	3 706	21	21	8	/	/	6	/	/	3 685	3 427
Insgesamt	35 674	17 790	15 883	999	237	747	10 113	3 787	1 907	17 884	10 170

*) Ergebnis des Mikrozensus - Bevölkerung am Familienwohnsitz

6 Frauen
6.6 Frauen im Alter von 15 Jahren und mehr im April 1999 nach Familienstand, Altersgruppen,
Beteiligung am Erwerbsleben und Stellung im Beruf*)
6.6.2 Ohne im Haushalt lebende ledige Kinder
1 000

Familienstand ----- Alter von bis unter Jahren	Insgesamt	Erwerbspersonen								Nichterwerbspersonen	
		zusammen	Erwerbstätige					Erwerbs- lose	zusammen	dar mit über- wiegendem Lebensunter- halt durch Rente u dgl.	
			zusammen	Selb- ständige	mith Familien- angehörige	Beamten innen	Angestellte				Arbeiter- innen
Ledig											
15 - 25	3 971	1 875	1 724	12	10	35	1 208	459	151	2 096	166
25 - 35	1 855	1 653	1 555	67	/	93	1 184	209	98	201	60
35 - 45	625	579	528	41	/	36	374	77	51	46	33
45 - 55	269	236	214	18	/	24	134	37	23	32	28
55 - 65	250	105	89	8	/	11	55	15	17	145	140
darunter											
58 - 60	50	34	27	/	/	/	19	/	8	16	15
60 - 63	81	15	14	/	/	/	6	/	/	66	65
65 - 75	268	10	10	/	/	/	/	/	/	258	257
75 und mehr	265	/	/	/	/	/	/	/	/	262	260
Zusammen	7 501	4 461	4 121	151	14	200	2 960	798	340	3 040	943
Verheiratet zusammen											
15 - 25	163	126	109	/	/	/	72	33	18	37	/
25 - 35	667	598	564	23	/	34	416	87	34	69	8
35 - 45	617	534	495	36	/	28	324	105	39	83	14
45 - 55	1 751	1 314	1 175	84	14	46	725	306	140	436	86
55 - 65	3 424	1 135	907	81	34	29	520	243	228	2 290	1 102
darunter:											
58 - 60	770	380	270	21	6	8	155	80	110	390	116
60 - 63	1 080	150	137	21	13	5	61	37	13	930	542
65 - 75	2 153	48	47	12	11	/	12	12	/	2 105	1 520
75 und mehr	717	5	5	/	/	/	/	/	/	712	480
Zusammen	9 492	3 760	3 302	238	67	141	2 070	787	458	5 732	3 213
Verheiratet getrennt											
15 - 25	17	13	10	/	/	/	6	/	/	/	/
25 - 35	55	48	42	/	/	/	30	8	6	7	/
35 - 45	55	48	40	/	/	/	25	10	8	7	/
45 - 55	63	52	43	/	/	/	27	9	9	11	6
55 - 65	70	32	25	/	/	/	15	6	7	39	28
darunter:											
58 - 60	15	9	7	/	/	/	/	/	/	6	/
60 - 63	21	6	/	/	/	/	/	/	/	15	12
65 - 75	47	/	/	/	/	/	/	/	/	45	41
75 und mehr	38	/	/	/	/	/	/	/	/	38	36
Zusammen	345	195	163	15	/	8	103	36	32	150	117
Verwitwet											
15 - 25	/	/	/	/	/	/	/	/	/	/	/
25 - 35	/	/	/	/	/	/	/	/	/	/	/
35 - 45	20	16	14	/	/	/	8	/	/	/	/
45 - 55	132	94	79	7	/	/	43	27	15	38	38
55 - 65	626	171	138	15	/	/	68	49	33	456	453
darunter											
58 - 60	113	58	42	/	/	/	22	16	17	55	54
60 - 63	224	33	30	/	/	/	13	12	/	192	191
65 - 75	1 353	32	31	8	/	/	6	13	/	1 321	1 318
75 und mehr	2 381	9	9	/	/	/	/	/	/	2 372	2 365
Zusammen	4 518	326	275	34	9	6	130	97	51	4 192	4 178
Geschieden											
15 - 25	/	/	/	/	/	/	/	/	/	/	/
25 - 35	86	81	73	/	/	/	50	15	8	/	/
35 - 45	188	175	150	11	/	8	101	29	25	13	9
45 - 55	353	315	267	22	/	13	174	57	49	38	31
55 - 65	420	216	169	16	/	6	108	39	47	204	193
darunter											
58 - 60	101	72	51	/	/	/	33	11	21	29	25
60 - 63	123	32	29	/	/	/	17	7	/	91	87
65 - 75	216	10	10	/	/	/	/	/	/	205	204
75 und mehr	149	/	/	/	/	/	/	/	/	148	147
Zusammen	1 417	804	674	56	/	31	440	146	130	613	587
Zusammen											
15 - 25	4 156	2 019	1 847	14	10	39	1 287	497	172	2 137	172
25 - 35	2 667	2 384	2 236	97	6	133	1 681	320	147	283	74
35 - 45	1 504	1 351	1 227	92	/	75	832	225	124	153	62
45 - 55	2 568	2 012	1 777	135	15	89	1 103	435	235	556	189
55 - 65	4 791	1 659	1 328	123	38	50	766	351	331	3 132	1 917
darunter											
58 - 60	1 048	554	396	31	7	13	233	112	158	495	213
60 - 63	1 529	236	214	32	15	10	99	59	22	1 293	896
65 - 75	4 036	102	101	25	17	/	28	31	/	3 934	3 339
75 und mehr	3 551	19	19	7	/	/	/	/	/	3 532	3 287
Zusammen	23 273	9 545	8 535	493	92	385	5 702	1 863	1 010	13 727	9 038

*) Ergebnis des Mikrozensus - Bevölkerung am Familienwohnsitz

6 Frauen
6.6 Frauen im Alter von 15 Jahren und mehr im April 1999 nach Familienstand, Altersgruppen,
Beteiligung am Erwerbsleben und Stellung im Beruf*)
6.6.3 Mit Kindern
1 000

Familienstand ----- Alter von bis unter Jahren	Insgesamt	Erwerbspersonen								Nichterwerbspersonen	
		zusammen	Erwerbstätige						Erwerbs- lose	zusammen	dar mit über- wiegendem Lebensunter- halt durch Rente u. dgl.
			zusammen	Selb- ständige	mith Familien- angehörige	Bearb. tinnen	Angestellte	Arbeiter- innen			
Ledig											
15 - 25	84	45	32	/	/	/	20	11	13	39	29
25 - 35	310	250	193	8	/	6	133	47	57	60	47
35 - 45	191	169	143	9	/	7	97	29	27	21	16
45 - 55	44	40	33	/	/	/	22	6	7	/	/
55 - 65	8	/	/	/	/	/	/	/	/	/	/
darunter											
58 - 60	/	/	/	/	/	/	/	/	/	/	/
60 - 63	/	/	/	/	/	/	/	/	/	/	/
65 - 75	/	/	/	/	/	/	/	/	/	/	/
75 und mehr	/	/	/	/	/	/	/	/	/	/	/
Zusammen	644	508	404	20	/	16	273	94	104	136	107
Verheiratet zusammen											
15 - 25	212	80	66	/	/	/	35	28	15	132	18
25 - 35	2 493	1 582	1 424	61	22	52	897	391	158	911	79
35 - 45	3 972	2 938	2 690	199	53	128	1 620	690	248	1 034	66
45 - 55	2 272	1 625	1 487	121	39	109	835	384	138	647	57
55 - 65	817	309	269	27	23	14	127	78	41	508	152
darunter											
58 - 60	194	84	67	6	6	/	30	22	18	109	22
60 - 63	194	34	32	/	6	/	11	10	/	160	65
65 - 75	189	9	9	/	/	/	/	/	/	179	116
75 und mehr	33	/	/	/	/	/	/	/	/	32	20
Zusammen	9 987	6 544	5 944	410	141	303	3 517	1 574	600	3 443	508
Verheiratet getrennt											
15 - 25	12	6	/	/	/	/	/	/	/	7	/
25 - 35	88	64	50	/	/	/	33	14	14	25	14
35 - 45	131	111	93	8	/	/	61	20	18	20	11
45 - 55	51	44	37	/	/	/	23	8	6	7	/
55 - 65	15	7	6	/	/	/	/	/	/	7	/
darunter											
58 - 60	/	/	/	/	/	/	/	/	/	/	/
60 - 63	/	/	/	/	/	/	/	/	/	/	/
65 - 75	/	/	/	/	/	/	/	/	/	/	/
75 und mehr	/	/	/	/	/	/	/	/	/	/	/
Zusammen	303	232	190	15	/	8	121	46	42	71	43
Verwitwet											
15 - 25	/	/	/	/	/	/	/	/	/	/	/
25 - 35	15	11	8	/	/	/	/	/	/	/	/
35 - 45	64	48	41	/	/	/	24	14	7	15	15
45 - 55	100	71	62	8	/	/	34	19	9	29	28
55 - 65	126	42	37	/	/	/	12	17	6	84	83
darunter											
58 - 60	28	12	10	/	/	/	/	5	/	16	15
60 - 63	42	9	8	/	/	/	/	/	/	33	33
65 - 75	122	5	5	/	/	/	/	/	/	117	116
75 und mehr	111	/	/	/	/	/	/	/	/	110	109
Zusammen	538	179	155	17	/	/	76	54	24	359	355
Geschieden											
15 - 25	5	/	/	/	/	/	/	/	/	/	/
25 - 35	194	154	125	/	/	/	84	34	30	40	29
35 - 45	426	380	320	22	/	12	209	77	60	46	34
45 - 55	219	201	173	13	/	13	112	35	28	19	16
55 - 65	67	42	34	/	/	/	19	9	8	25	22
darunter											
58 - 60	16	12	9	/	/	/	/	/	/	/	/
60 - 63	16	5	/	/	/	/	/	/	/	10	9
65 - 75	11	/	/	/	/	/	/	/	/	10	10
75 und mehr	6	/	/	/	/	/	/	/	/	6	6
Zusammen	929	781	655	44	/	29	425	156	126	148	118
Zusammen											
15 - 25	314	134	103	/	/	/	56	42	31	180	54
25 - 35	3 100	2 061	1 800	76	23	61	1 152	489	261	1 039	173
35 - 45	4 783	3 646	3 286	240	53	153	2 011	830	360	1 137	143
45 - 55	2 685	1 980	1 792	149	39	128	1 025	451	188	705	107
55 - 65	1 034	406	349	36	25	18	163	107	57	628	265
darunter											
58 - 60	242	111	88	8	7	/	39	30	24	131	42
60 - 63	256	49	46	7	6	/	16	16	/	208	110
65 - 75	330	16	16	/	/	/	/	5	/	314	250
75 und mehr	155	/	/	/	/	/	/	/	/	153	140
Zusammen	12 401	8 245	7 348	506	146	361	4 411	1 924	896	4 156	1 132

*) Ergebnis des Mikrozensus - Bevölkerung am Familienwohnsitz

6 Frauen
6.7 Erwerbstätige Frauen im Alter von 15 Jahren und mehr im April 1999 nach Altersgruppen und Zahl der Kinder
sowie dem Familienstand der Frauen*)
6.7.1 Insgesamt
1 000

Frauen Zahl der Kinder in der Familie	Ins- gesamt	Verheiratet Zusammenlebende					Alleinstehende ohne Kinder/Alleinerziehende				
		zu- sammen	Alter von ... bis unter ... Jahren				zu- sammen	Alter von ... bis unter ... Jahren			
			15 - 25	25 - 45	45 - 65	65 und mehr		15 - 25	25 - 45	45 - 65	65 und mehr
Frauen	15 883	9 248	175	5 172	3 838	63	6 637	1 775	3 378	1 408	75
ohne im Haushalt lebende ledige Kinder											
Frauen	8 535	3 302	109	1 059	2 082	53	5 233	1 738	2 405	1 023	67
mit Kindern (ohne Altersbegrenzung)											
Frauen	7 348	5 944	66	4 113	1 756	10	1 404	37	973	385	8
davon:											
mit 1 Kind	3 664	2 727	52	1 623	1 045	8	936	34	616	278	7
mit 2 Kindern	2 934	2 550	13	1 970	568	/	383	/	291	89	/
mit 3 Kindern	624	555	/	432	122	/	69	/	53	15	/
mit 4 Kindern	105	92	/	74	18	/	13	/	10	/	/
mit 5 Kindern u.m.	22	20	/	15	/	/	/	/	/	/	/
Kinder	11 940	9 967	80	7 233	2 641	13	1 973	40	1 410	514	9
mit mindestens 1 Kind unter 3 Jahren											
Frauen	993	848	52	792	/	/	145	25	119	/	/
Alle Kinder *)	1 628	1 422	64	1 350	8	/	206	28	177	/	/
Kinder *)	1 071	921	56	861	/	/	150	26	123	/	/
mit mindestens 1 Kind unter 6 Jahren											
Frauen	1 780	1 493	64	1 414	15	/	287	34	249	/	/
davon:											
mit 1 Kind	836	647	51	590	/	/	189	31	156	/	/
mit 2 Kindern u.m.	944	846	13	824	10	/	98	/	93	/	/
Alle Kinder *)	3 025	2 606	78	2 495	33	/	418	37	375	7	/
Kinder *)	2 177	1 880	75	1 769	15	/	316	36	276	/	/
mit mindestens 1 Kind unter 10 Jahren											
Frauen	2 992	2 447	66	2 301	79	/	545	37	493	16	/
davon:											
mit 1 Kind	1 279	938	52	861	24	/	342	34	299	9	/
mit 2 Kindern	1 272	1 117	13	1 075	29	/	155	/	148	/	/
mit 3 Kindern u.m.	441	392	/	365	26	/	49	/	46	/	/
Alle Kinder *)	5 259	4 447	80	4 193	172	/	811	40	745	27	/
Kinder *)	4 030	3 385	79	3 217	87	/	645	40	589	17	/
mit mindestens 1 Kind unter 15 Jahren											
Frauen	4 656	3 768	66	3 364	337	/	888	37	781	69	/
davon:											
mit 1 Kind	1 908	1 368	52	1 204	111	/	539	34	469	36	/
mit 2 Kindern	2 100	1 823	13	1 665	145	/	277	/	250	25	/
mit 3 Kindern	529	472	/	408	63	/	57	/	50	7	/
mit 4 Kindern u.m.	119	105	/	87	18	/	14	/	12	/	/
Alle Kinder *)	8 200	6 876	80	6 124	669	/	1 324	40	1 170	114	/
Kinder *)	6 878	5 725	80	5 234	409	/	1 152	40	1 033	78	/
mit mindestens 1 Kind unter 18 Jahren											
Frauen	5 597	4 524	66	3 806	650	/	1 074	37	898	138	/
davon:											
mit 1 Kind	2 377	1 709	52	1 408	248	/	668	34	554	78	/
mit 2 Kindern	2 510	2 183	13	1 882	288	/	328	/	279	46	/
mit 3 Kindern	587	523	/	429	93	/	64	/	53	11	/
mit 4 Kindern	102	90	/	74	16	/	12	/	10	/	/
mit 5 Kindern u.m.	22	20	/	15	/	/	/	/	/	/	/
Alle Kinder *)	9 683	8 107	80	6 831	1 193	/	1 576	40	1 323	213	/
Kinder *)	8 675	7 218	80	6 298	837	/	1 457	40	1 251	165	/
mit mindestens 1 Kind unter 27 Jahren											
Frauen	7 086	5 746	66	4 111	1 565	/	1 340	37	973	328	/
davon:											
mit 1 Kind	3 425	2 547	52	1 621	872	/	878	34	616	226	/
mit 2 Kindern	2 911	2 533	13	1 970	549	/	378	/	291	85	/
mit 3 Kindern	623	554	/	432	121	/	69	/	53	15	/
mit 4 Kindern	105	92	/	74	18	/	13	/	10	/	/
mit 5 Kindern u.m.	22	20	/	15	/	/	/	/	/	/	/
Alle Kinder *)	11 652	9 748	80	7 231	2 432	5	1 904	40	1 410	452	/
Kinder *)	11 553	9 684	80	7 228	2 351	/	1 889	40	1 410	437	/

*) Ergebnis des Mikrozensus - Bevölkerung am Familienwohnsitz -
 Als Alleinerziehende zählen auch Mütter mit volljährigen Kindern -
 Einschl. der Alleinerziehenden, die Partner in einer nichttehe-
 lichen Lebensgemeinschaft sind

*) Kinder aller Altersgruppen, die bei den betreffenden Müttern leben
 *) Kinder der jeweiligen Altersgruppe

6 Frauen
6.7 Erwerbstätige Frauen im Alter von 15 Jahren und mehr im April 1999 nach Altersgruppen und Zahl der Kinder
sowie dem Familienstand der Frauen*)
6.7.2 Wochenarbeitszeit bis einschließlich 20 Stunden)**
1 000

Frauen Zahl der Kinder in der Familie	Ins- gesamt	zu- sammen	Verheiratet Zusammenlebende				zu- sammen	Alleinstehende ohne Kinder/Alleinerziehende			
			Alter von . bis unter . Jahren					Alter von . bis unter . Jahren			
			15 - 25	25 - 45	45 - 65	65 und mehr		15 - 25	25 - 45	45 - 65	65 und mehr
Zusammen											
Frauen	4 135	3 181	39	1 822	1 281	39	954	211	442	251	50
ohne im Haushalt lebende ledige Kinder											
Frauen	1 421	792	15	126	617	33	629	204	211	169	46
mit Kindern (ohne Altersbegrenzung)											
Frauen	2 715	2 390	24	1 696	664	6	325	8	231	82	/
davon											
mit 1 Kind	1 125	935	19	549	363	/	190	7	123	56	/
mit 2 Kindern	1 220	1 115	5	879	231	/	105	/	83	21	/
mit 3 Kindern	306	282	/	222	59	/	24	/	20	/	/
mit 4 Kindern	52	47	/	39	8	/	5	/	/	/	/
mit 5 Kindern u m	12	11	/	8	/	/	/	/	/	/	/
Kinder	4 755	4 257	31	3 170	1 049	7	499	8	370	115	/
mit mindestens 1 Kind unter 3 Jahren											
Frauen	345	305	18	286	/	/	40	5	35	/	/
Alle Kinder ¹⁾	615	552	23	528	/	/	62	6	56	/	/
Kinder ²⁾	366	325	19	306	/	/	41	5	35	/	/
mit mindestens 1 Kind unter 6 Jahren											
Frauen	768	679	24	649	6	/	89	7	81	/	/
davon											
mit 1 Kind	291	242	18	222	/	/	49	6	43	/	/
mit 2 Kindern u m	477	438	6	428	/	/	39	/	38	/	/
Alle Kinder ¹⁾	1 402	1 258	30	1 215	13	/	144	7	135	/	/
Kinder ²⁾	935	836	28	801	6	/	99	7	91	/	/
mit mindestens 1 Kind unter 10 Jahren											
Frauen	1 341	1 175	24	1 111	40	/	166	8	154	/	/
davon											
mit 1 Kind	457	369	19	339	11	/	88	7	79	/	/
mit 2 Kindern	646	588	5	569	14	/	58	/	56	/	/
mit 3 Kindern u m	238	217	/	202	15	/	21	/	19	/	/
Alle Kinder ¹⁾	2 523	2 252	31	2 133	89	/	271	8	255	8	/
Kinder ²⁾	1 897	1 688	30	1 614	44	/	209	8	196	5	/
mit mindestens 1 Kind unter 15 Jahren											
Frauen	1 914	1 678	24	1 501	153	/	236	8	208	20	/
davon											
mit 1 Kind	636	512	19	448	45	/	124	7	107	10	/
mit 2 Kindern	952	867	5	794	68	/	85	/	78	7	/
mit 3 Kindern	266	245	/	213	32	/	21	/	18	/	/
mit 4 Kindern u m	61	55	/	46	9	/	6	/	5	/	/
Alle Kinder ¹⁾	3 596	3 215	31	2 870	314	/	381	8	340	33	/
Kinder ²⁾	3 065	2 726	31	2 505	191	/	339	8	307	23	/
mit mindestens 1 Kind unter 18 Jahren											
Frauen	2 193	1 930	24	1 625	280	/	263	8	223	32	/
davon											
mit 1 Kind	756	614	19	500	95	/	142	7	117	18	/
mit 2 Kindern	1 083	991	5	857	129	/	92	/	82	10	/
mit 3 Kindern	291	268	/	221	47	/	23	/	19	/	/
mit 4 Kindern	51	46	/	39	7	/	5	/	/	/	/
mit 5 Kindern u m	12	11	/	8	/	/	/	/	/	/	/
Alle Kinder ¹⁾	4 062	3 641	31	3 075	535	/	421	8	361	52	/
Kinder ²⁾	3 689	3 293	31	2 884	377	/	396	8	346	41	/
mit mindestens 1 Kind unter 27 Jahren											
Frauen	2 621	2 315	24	1 695	593	/	306	8	231	67	/
davon											
mit 1 Kind	1 040	867	19	548	299	/	173	7	123	42	/
mit 2 Kindern	1 211	1 109	5	879	224	/	103	/	83	19	/
mit 3 Kindern	305	282	/	222	59	/	24	/	20	/	/
mit 4 Kindern	52	47	/	39	8	/	5	/	/	/	/
mit 5 Kindern u m	12	11	/	8	/	/	/	/	/	/	/
Alle Kinder ¹⁾	4 652	4 174	31	3 170	972	/	477	8	370	98	/
Kinder ²⁾	4 614	4 142	31	3 168	941	/	472	8	370	93	/

*) Ergebnis des Mikrozensus - Bevölkerung am Familienwohnsitz -
Als Alleinerziehende zählen auch Mütter mit volljährigen Kindern -
Einschl. der Alleinerziehenden, die Partner in einer nichtehe-
lichen Lebensgemeinschaft sind

**) Normalerweise geleistete Wochenarbeitszeit

¹⁾ Kinder aller Altersgruppen, die bei den betreffenden Müttern leben

²⁾ Kinder der jeweiligen Altersgruppe

6 Frauen
6.7 Erwerbstätige Frauen im Alter von 15 Jahren und mehr im April 1999 nach Altersgruppen und Zahl der Kinder
sowie dem Familienstand der Frauen*)
6.7.3 Wochenarbeitszeit von 21 bis einschließlich 35 Stunden)**
1 000

Frauen Zahl der Kinder in der Familie	Ins- gesamt	zu- sammen	Verheiratet Zusammenlebende				Alleinstehende ohne Kinder/Alleinerziehende				
			Alter von . . bis unter Jahren				zu- sammen	Alter von . . bis unter Jahren			
			15 - 25	25 - 45	45 - 65	65 und mehr		15 - 25	25 - 45	45 - 65	65 und mehr
Zusammen											
Frauen	2 812	1 923	20	1 011	884	8	889	116	510	255	8
ohne im Haushalt lebende ledige Kinder											
Frauen	1 251	686	13	185	482	6	566	112	274	173	7
mit Kindern (ohne Altersbegrenzung)											
Frauen	1 561	1 237	8	826	402	/	323	/	236	81	/
davon:											
mit 1 Kind	808	595	5	344	244	/	213	/	152	57	/
mit 2 Kindern	615	524	/	394	127	/	92	/	71	21	/
mit 3 Kindern	117	102	/	76	26	/	15	/	11	/	/
mit 4 Kindern	17	14	/	11	/	/	/	/	/	/	/
mit 5 Kindern u. m.	/	/	/	/	/	/	/	/	/	/	/
Kinder	2 477	2 021	10	1 414	595	/	456	/	339	111	/
mit mindestens 1 Kind unter 3 Jahren											
Frauen	130	108	5	101	/	/	22	/	20	/	/
Alle Kinder *)	216	183	7	174	/	/	33	/	30	/	/
Kinder *)	138	115	6	108	/	/	23	/	20	/	/
mit mindestens 1 Kind unter 6 Jahren											
Frauen	280	221	8	210	/	/	59	/	54	/	/
davon:											
mit 1 Kind	137	97	5	90	/	/	40	/	36	/	/
mit 2 Kindern u. m.	144	124	/	120	/	/	19	/	18	/	/
Alle Kinder *)	467	383	10	364	9	/	85	/	78	/	/
Kinder *)	328	263	9	250	/	/	65	/	59	/	/
mit mindestens 1 Kind unter 10 Jahren											
Frauen	544	414	8	388	19	/	130	/	122	/	/
davon											
mit 1 Kind	250	166	5	155	5	/	84	/	78	/	/
mit 2 Kindern	222	186	/	176	8	/	35	/	34	/	/
mit 3 Kindern u. m.	73	62	/	56	6	/	11	/	10	/	/
Alle Kinder *)	927	739	10	688	40	/	189	/	178	6	/
Kinder *)	692	541	10	510	20	/	151	/	143	/	/
mit mindestens 1 Kind unter 15 Jahren											
Frauen	947	728	8	640	79	/	219	/	197	17	/
davon:											
mit 1 Kind	410	275	5	243	27	/	135	/	122	9	/
mit 2 Kindern	419	351	/	315	34	/	69	/	62	6	/
mit 3 Kindern	99	86	/	71	15	/	13	/	11	/	/
mit 4 Kindern u. m.	19	16	/	13	/	/	/	/	/	/	/
Alle Kinder *)	1 625	1 302	10	1 137	155	/	323	/	290	29	/
Kinder *)	1 332	1 051	10	945	96	/	281	/	257	19	/
mit mindestens 1 Kind unter 18 Jahren											
Frauen	1 167	906	8	750	148	/	262	/	223	34	/
davon:											
mit 1 Kind	518	354	5	291	58	/	164	/	141	19	/
mit 2 Kindern	519	439	/	371	65	/	81	/	68	12	/
mit 3 Kindern	110	96	/	75	21	/	14	/	11	/	/
mit 4 Kindern	17	14	/	11	/	/	/	/	/	/	/
mit 5 Kindern u. m.	/	/	/	/	/	/	/	/	/	/	/
Alle Kinder *)	1 972	1 591	10	1 313	268	/	381	/	323	53	/
Kinder *)	1 747	1 393	10	1 191	191	/	354	/	308	41	/
mit mindestens 1 Kind unter 27 Jahren											
Frauen	1 507	1 195	8	826	360	/	313	/	236	72	/
davon:											
mit 1 Kind	759	556	5	343	207	/	203	/	152	47	/
mit 2 Kindern	611	520	/	394	123	/	91	/	71	20	/
mit 3 Kindern	117	102	/	76	26	/	15	/	11	/	/
mit 4 Kindern	17	14	/	11	/	/	/	/	/	/	/
mit 5 Kindern u. m.	/	/	/	/	/	/	/	/	/	/	/
Alle Kinder *)	2 418	1 974	10	1 413	549	/	444	/	339	101	/
Kinder *)	2 399	1 958	10	1 413	534	/	442	/	339	98	/

*) Ergebnis des Mikrozensus - Bevölkerung am Familienwohnsitz -
 Als Alleinerziehende zählen auch Mütter mit volljährigen Kindern -
 Einschl. der Alleinerziehenden, die Partner in einer nichtehe-
 lichen Lebensgemeinschaft sind

**) Normalerweise geleistete Wochenarbeitszeit.

*) Kinder aller Altersgruppen, die bei den betreffenden Müttern leben
 *) Kinder der jeweiligen Altersgruppe.

6 Frauen
6.7 Erwerbstätige Frauen im Alter von 15 Jahren und mehr im April 1999 nach Altersgruppen und Zahl der Kinder
sowie dem Familienstand der Frauen*)
6.7.4 Wochenarbeitszeit von 36 Stunden und mehr)**
1 000

Frauen ----- Zahl der Kinder in der Familie	Ins- gesamt	Verheiratet Zusammenlebende					Alleinstehende ohne Kinder/Alleinerziehende				
		zu- sammen	Alter von bis unter Jahren				zu- sammen	Alter von bis unter Jahren			
			15 -	25 -	45 -	65 und mehr		15 -	25 -	45 -	65 und mehr
Zusammen											
Frauen	8 935	4 142	115	2 339	1 673	15	4 794	1 447	2 426	902	18
ohne im Haushalt lebende ledige Kinder											
Frauen	5 863	1 825	82	748	982	13	4 038	1 422	1 920	681	15
mit Kindern (ohne Altersbegrenzung)											
Frauen davon	3 073	2 317	34	1 591	690	/	756	25	506	222	/
mit 1 Kind	1 731	1 197	28	730	437	/	534	23	342	166	/
mit 2 Kindern	1 098	912	5	697	209	/	187	/	138	48	/
mit 3 Kindern	201	172	/	135	37	/	30	/	22	7	/
mit 4 Kindern	35	31	/	24	6	/	/	/	/	/	/
mit 5 Kindern u m	7	6	/	/	/	/	/	/	/	/	/
Kinder	4 708	3 689	40	2 649	997	/	1 019	27	702	288	/
mit mindestens 1 Kind unter 3 Jahren											
Frauen	518	435	29	405	/	/	83	18	65	/	/
Alle Kinder ¹⁾	797	687	34	648	/	/	111	20	91	/	/
Kinder ²⁾	567	480	31	447	/	/	86	19	67	/	/
mit mindestens 1 Kind unter 6 Jahren											
Frauen davon	732	593	33	555	/	/	139	23	114	/	/
mit 1 Kind	408	308	28	279	/	/	100	21	78	/	/
mit 2 Kindern u m	324	285	5	276	/	/	39	/	37	/	/
Alle Kinder ¹⁾	1 156	966	39	916	11	/	190	25	162	/	/
Kinder ²⁾	914	762	38	719	5	/	153	25	126	/	/
mit mindestens 1 Kind unter 10 Jahren											
Frauen davon	1 107	858	34	803	21	/	249	25	217	8	/
mit 1 Kind	573	403	28	367	7	/	170	23	142	/	/
mit 2 Kindern	404	342	5	330	8	/	62	/	58	/	/
mit 3 Kindern u m	131	113	/	107	6	/	18	/	17	/	/
Alle Kinder ¹⁾	1 808	1 457	40	1 373	44	/	351	27	312	13	/
Kinder ²⁾	1 441	1 156	39	1 093	23	/	285	27	250	8	/
mit mindestens 1 Kind unter 15 Jahren											
Frauen davon	1 796	1 362	34	1 223	105	/	433	25	375	33	/
mit 1 Kind	863	582	28	514	39	/	281	23	240	17	/
mit 2 Kindern	730	606	5	557	44	/	124	/	110	12	/
mit 3 Kindern	164	141	/	125	16	/	24	/	21	/	/
mit 4 Kindern u m	39	34	/	28	6	/	5	/	/	/	/
Alle Kinder ¹⁾	2 979	2 358	40	2 118	200	/	620	27	540	53	/
Kinder ²⁾	2 481	1 948	40	1 785	122	/	533	27	470	36	/
mit mindestens 1 Kind unter 18 Jahren											
Frauen davon	2 238	1 688	34	1 432	222	/	549	25	452	72	/
mit 1 Kind	1 102	740	28	616	95	/	362	23	296	42	/
mit 2 Kindern	908	754	5	654	94	/	155	/	129	24	/
mit 3 Kindern	186	159	/	133	26	/	27	/	22	/	/
mit 4 Kindern	34	30	/	24	6	/	/	/	/	/	/
mit 5 Kindern u m	7	6	/	/	/	/	/	/	/	/	/
Alle Kinder ¹⁾	3 649	2 874	40	2 443	390	/	775	27	639	108	/
Kinder ²⁾	3 239	2 533	40	2 222	270	/	707	27	597	83	/
mit mindestens 1 Kind unter 27 Jahren											
Frauen davon	2 958	2 236	34	1 590	612	/	722	25	506	190	/
mit 1 Kind	1 628	1 124	28	729	366	/	502	23	342	136	/
mit 2 Kindern	1 089	904	5	697	202	/	185	/	138	45	/
mit 3 Kindern	201	171	/	135	37	/	29	/	22	7	/
mit 4 Kindern	35	31	/	24	6	/	/	/	/	/	/
mit 5 Kindern u m	7	6	/	/	/	/	/	/	/	/	/
Alle Kinder ¹⁾	4 583	3 600	40	2 648	911	/	983	27	701	254	/
Kinder ²⁾	4 540	3 564	40	2 647	876	/	976	27	701	247	/

*) Ergebnis des Mikrozensus - Bevölkerung am Familienwohnsitz -
 Als Alleinerziehende zählen auch Mütter mit volljährigen Kindern -
 Einschl. der Alleinerziehenden, die Partner in einer nichtehe-
 lichen Lebensgemeinschaft sind

**) Normalerweise geleistete Wochenarbeitszeit

¹⁾ Kinder aller Altersgruppen, die bei den betreffenden Müttern leben

²⁾ Kinder der jeweiligen Altersgruppe.

6 Frauen
6.9 Frauen im Alter von 15 Jahren und mehr im April 1999 nach Ländern und Familienstand*)
1 000

Land	Ins- gesamt	Verheiratet zusammen- lebend	Allein- stehend ohne Kinder/ allein- erziehend	Davon			
				ledig	verheiratet getrennt- lebend	verwitwet	geschieden

ohne im Haushalt lebende ledige Kinder

Baden-Württemberg	2 833	1 116	1 717	993	43	523	157
Bayern	3 270	1 294	1 976	1 139	48	604	186
Berlin	1 068	370	698	377	27	176	118
Berlin-West	689	235	455	237	20	125	74
Berlin-Ost	379	136	243	140	7	52	45
Brandenburg	716	294	422	231	7	135	50
Bremen	220	79	141	72	/	44	21
Hamburg	558	188	370	210	12	98	51
Hessen	1 709	723	986	536	27	321	102
Mecklenburg-Vorpommern	495	197	298	167	5	92	33
Niedersachsen	2 225	941	1 284	689	29	449	117
Nordrhein-Westfalen	5 202	2 183	3 019	1 618	86	1 027	288
Rheinland-Pfalz	1 104	469	635	337	15	229	55
Saarland	320	129	191	91	8	76	16
Sachsen	1 302	558	744	374	10	276	84
Sachsen-Anhalt	772	329	443	219	6	167	51
Schleswig-Holstein	803	346	457	240	13	157	48
Thüringen	676	275	401	210	6	145	40
Deutschland ...	23 273	9 492	13 781	7 501	345	4 518	1 417
Nachrichtlich:							
Früheres Bundesgebiet	18 933	7 703	11 230	6 160	304	3 652	1 115
Neue Länder und Berlin-Ost	4 339	1 789	2 551	1 341	42	866	302

mit Kindern

Baden-Württemberg	1 610	1 354	256	54	35	65	102
Bayern	1 908	1 592	315	68	38	92	117
Berlin	441	292	149	55	23	14	58
Berlin-West	262	179	83	26	15	10	32
Berlin-Ost	179	113	67	29	8	/	26
Brandenburg	432	309	123	46	14	18	46
Bremen	85	60	25	7	/	/	11
Hamburg	213	155	58	18	10	9	20
Hessen	901	744	157	33	21	38	65
Mecklenburg-Vorpommern	292	208	84	31	6	17	31
Niedersachsen	1 164	970	194	45	25	48	76
Nordrhein-Westfalen	2 608	2 178	430	84	64	110	172
Rheinland-Pfalz	640	529	111	19	15	33	44
Saarland	158	131	27	5	/	8	11
Sachsen	722	521	201	83	17	30	70
Sachsen-Anhalt	423	315	108	41	10	19	39
Schleswig-Holstein	392	312	80	22	9	19	30
Thüringen	411	317	94	34	8	16	36
Deutschland ...	12 401	9 987	2 414	644	303	538	929
Nachrichtlich:							
Früheres Bundesgebiet	9 941	8 205	1 737	381	240	434	682
Neue Länder und Berlin-Ost	2 460	1 783	677	263	63	104	247

Insgesamt

Baden-Württemberg	4 443	2 471	1 973	1 046	79	588	259
Bayern	5 178	2 886	2 292	1 207	86	697	302
Berlin	1 509	662	847	431	49	190	177
Berlin-West	951	414	537	263	34	134	106
Berlin-Ost	558	248	310	169	15	55	71
Brandenburg	1 148	603	545	277	20	153	95
Bremen	305	139	166	78	8	47	33
Hamburg	771	343	428	228	22	107	71
Hessen	2 610	1 467	1 143	569	48	359	167
Mecklenburg-Vorpommern	787	405	382	198	11	109	64
Niedersachsen	3 389	1 911	1 478	734	54	497	193
Nordrhein-Westfalen	7 810	4 362	3 449	1 702	150	1 136	461
Rheinland-Pfalz	1 743	998	746	355	30	261	99
Saarland	478	260	218	96	11	84	27
Sachsen	2 024	1 080	944	458	28	306	153
Sachsen-Anhalt	1 195	644	551	260	16	186	90
Schleswig-Holstein	1 195	657	538	262	22	175	79
Thüringen	1 087	592	496	244	15	161	76
Deutschland ...	35 674	19 479	16 194	8 145	648	5 056	2 345
Nachrichtlich:							
Früheres Bundesgebiet	28 875	15 908	12 967	6 541	543	4 086	1 797
Neue Länder und Berlin-Ost	6 799	3 572	3 228	1 604	104	970	549

*) Ergebnis des Mikrozensus.- Bevölkerung am Familienwohnsitz.-
Als Alleinerziehende zählen auch Mütter mit volljährigen Kindern.-

Einschl. der Alleinerziehenden, die Partner in einer nichtehelichen
Lebensgemeinschaft sind.

7 Lange Reihen

7 Lange Reihen
7.2 Privathaushalte mit ausländischer Bezugsperson nach Haushaltsgröße*)

Zeitpunkt	Ins- gesamt	Einpersonen- haushalte	Mehrpersonenhaushalte					Haushalts- mitglieder	Durch- schnitt- liche Haus- haltsgröße	Anteil der Ein- personenhaus- halte an den Haus- halten insgesamt	
			zusammen	davon mit Personen							
				2	3	4	5 und mehr				
1 000									Anzahl	%	
Insgesamt											
Früheres Bundesgebiet											
27.5.1970	911	366	547	212	147	107	81	2 121	2,33	40,2	
April 1972	1 185	475	710	274	199	137	100	2 725	2,30	40,1	
Mai 1973	1 222	439	783	292	221	161	109	2 938	2,40	35,9	
April 1974	1 595	504	1 091	378	322	238	153	4 040	2,53	31,6	
Mai 1975	1 492	422	1 070	309	320	261	179	4 053	2,72	28,3	
Mai 1976	1 460	420	1 040	308	304	248	180	3 952	2,71	28,8	
April 1977	1 456	395	1 061	305	311	261	184	4 016	2,76	27,1	
April 1978	1 436	363	1 073	283	305	287	199	4 104	2,86	25,3	
April 1979	1 457	367	1 090	283	282	297	229	4 241	2,91	25,2	
April 1980	1 573	396	1 177	293	318	315	250	4 606	2,93	25,2	
Mai 1981	1 644	415	1 230	308	310	330	281	4 877	2,97	25,2	
April 1982	1 668	419	1 248	321	314	339	275	4 917	2,95	25,1	
Juni 1985	1 651	480	1 170	328	299	310	233	4 571	2,77	29,1	
April 1986	1 721	527	1 194	332	309	314	240	4 711	2,74	30,6	
März 1987	1 765	530	1 235	344	319	321	250	4 870	2,76	30,1	
April 1988	1 647	474	1 173	327	290	314	242	4 614	2,80	28,8	
April 1989	1 785	506	1 279	359	322	341	257	4 995	2,80	28,3	
April 1990	1 858	524	1 335	365	343	359	268	5 237	2,82	28,2	
April 1991	1 983	551	1 433	388	366	383	296	5 630	2,84	27,8	
Mai 1992 ...	2 171	609	1 563	431	407	417	308	6 088	2,80	28,0	
April 1993 ...	2 354	662	1 692	472	442	450	328	6 566	2,79	28,1	
April 1994	2 439	706	1 733	500	449	453	331	6 713	2,75	28,9	
April 1995	2 427	659	1 768	517	465	454	332	6 772	2,79	27,2	
April 1996	2 535	699	1 836	554	475	469	337	7 007	2,76	27,6	
April 1997	2 530	678	1 852	556	475	475	345	7 051	2,79	26,8	
April 1998	2 526	689	1 836	572	464	479	322	6 943	2,75	27,3	
April 1999	2 542	712	1 830	580	476	462	313	6 892	2,71	28,0	
Deutschland											
April 1991	2 030	566	1 464	399	374	392	299	5 742	2,83	27,9	
Mai 1992	2 229	628	1 601	446	417	427	311	6 225	2,79	28,2	
April 1993 ...	2 437	694	1 743	492	458	462	331	6 750	2,77	28,5	
April 1994	2 542	753	1 789	521	467	468	334	6 930	2,73	29,6	
April 1995	2 525	699	1 826	538	483	469	336	6 989	2,77	27,7	
April 1996	2 589	715	1 874	566	487	480	340	7 143	2,76	27,6	
April 1997	2 593	699	1 894	571	486	488	348	7 204	2,78	27,0	
April 1998	2 593	713	1 880	589	476	489	326	7 100	2,74	27,5	
April 1999	2 614	741	1 873	596	487	473	317	7 058	2,70	28,3	

*) 1970 Ergebnis der Volkszählung, sonst Ergebnis des Mikrozensus
(1975 aus der EG-Arbeitskräfteerhebung) - Bevölkerung in Privathaushalten

7 Lange Reihen

7.3 Privathaushalte nach Gemeindegrößenklassen und Haushaltsgröße*)

Gemeinden von bis unter Einwohnern	Ins- gesamt	Einper- sonen- haus- halte	Mehrpersonenhaushalte					Haus- halts- mit- glieder	Personen je Haus- halt	
			zu- sammen	davon mit Personen						
				2	3	4	5 und mehr			
1 000										Anzahl
Früheres Bundesgebiet										
Oktober 1957										
unter 5 000	5 979	732	5 247	1 328	1 347	1 176	1 396	20 352	3,40	
5 000 - 20 000	2 833	472	2 361	737	677	505	442	8 502	3,00	
20 000 - 100 000	2 770	515	2 255	758	684	450	363	7 866	2,84	
100 000 und mehr	6 736	1 634	5 102	2 074	1 505	922	601	17 140	2,54	
Insgesamt	18 318	3 353	14 965	4 897	4 213	3 053	2 802	53 860	2,94	
6 6 1961										
unter 5 000	5 744	768	4 976	1 298	1 258	1 073	1 346	19 363	3,37	
5 000 - 20 000	3 053	557	2 496	785	718	539	454	9 041	2,96	
20 000 - 100 000	7 923	676	2 548	867	762	528	391	9 013	2,80	
100 000 und mehr	7 439	2 009	5 431	2 206	1 651	978	595	18 595	2,50	
Insgesamt	19 460	4 010	15 450	5 156	4 389	3 118	2 787	56 012	2,88	
27 5 1970a)										
unter 5 000	5 564	905	4 659	1 303	1 086	1 028	1 242	18 205	3,27	
5 000 - 20 000	3 949	834	3 115	1 042	821	686	566	11 375	2,88	
20 000 - 100 000	4 304	1 071	3 233	1 194	886	674	479	11 534	2,68	
100 000 - 200 000	2 255	762	1 493	649	409	268	168	5 303	2,35	
200 000 - 500 000	2 363	739	1 624	714	459	284	167	5 619	2,38	
500 000 und mehr	3 575	1 233	2 342	1 057	655	413	217	8 172	2,29	
Insgesamt	22 009	5 544	16 466	5 959	4 316	3 352	2 839	60 207	2,74	
April 1972										
unter 5 000	5 303	906	4 397	1 277	1 021	986	1 113	16 970	3,20	
5 000 - 20 000	4 534	989	3 545	1 220	906	791	629	12 878	2,84	
20 000 - 100 000	4 618	1 183	3 435	1 308	919	706	503	12 195	2,64	
100 000 - 200 000	1 799	551	1 248	538	339	231	140	4 344	2,41	
200 000 - 500 000	1 986	621	1 366	607	378	244	137	4 698	2,36	
500 000 und mehr	4 754	1 764	2 990	1 471	794	497	228	10 322	2,17	
Insgesamt	22 994	6 014	16 980	6 422	4 356	3 454	2 749	61 406	2,67	
April 1974										
unter 5 000	4 396	804	3 593	1 088	840	805	860	13 718	3,12	
5 000 - 20 000	5 168	1 136	4 033	1 416	1 045	871	701	14 541	2,81	
20 000 - 100 000	5 336	1 421	3 915	1 510	1 038	820	548	13 911	2,61	
100 000 - 200 000	1 842	585	1 257	539	335	249	135	4 415	2,40	
200 000 - 500 000	1 999	657	1 341	610	357	243	132	4 650	2,33	
500 000 und mehr	4 910	1 828	3 082	1 563	802	497	221	10 564	2,15	
Insgesamt	23 651	6 431	17 221	6 724	4 416	3 484	2 596	61 799	2,61	
Mai 1975										
unter 5 000	3 540	648	2 892	885	663	672	672	10 996	3,11	
5 000 - 20 000	5 017	1 117	3 900	1 342	992	866	700	14 194	2,83	
20 000 - 100 000	5 587	1 479	4 108	1 581	1 063	879	584	14 617	2,62	
100 000 - 200 000	2 047	617	1 430	607	373	284	168	5 020	2,45	
200 000 - 500 000	2 253	752	1 501	669	400	285	147	5 247	2,33	
500 000 und mehr	5 278	1 940	3 338	1 622	856	575	245	11 488	2,18	
Insgesamt	23 722	6 554	17 168	6 746	4 346	3 561	2 515	61 563	2,60	
April 1977										
unter 5 000	3 253	629	2 624	826	621	586	591	9 890	3,04	
5 000 - 20 000	5 319	1 189	4 130	1 458	1 049	947	676	14 851	2,79	
20 000 - 100 000	6 042	1 652	4 390	1 710	1 139	953	589	15 562	2,58	
100 000 - 200 000	1 946	633	1 313	571	357	247	138	4 594	2,36	
200 000 - 500 000	2 536	876	1 660	764	431	307	157	5 789	2,28	
500 000 und mehr	5 070	2 083	2 987	1 500	776	500	212	10 558	2,08	
Insgesamt	24 165	7 062	17 103	6 829	4 371	3 540	2 363	61 245	2,53	

*) 1961 und 1970 Ergebnis der Volkszählung, sonst Ergebnis des Mikrozensus (1975 aus der EG-Arbeitskräftestichprobe). - 1957 und 1961 wohnberechtigte Bevölkerung, ab 1970 Bevölkerung in Privathaushalten

a) Die Zahlen wurden der 10% Stichprobe der Volkszählung 1970 entnommen, daher Abweichungen zu den übrigen Tabellen mit Angaben über Privathaushalte aus der Volkszählung 1970, denn diese stammen aus der Totalerhebung.

7 Lange Reihen

7.3 Privathaushalte nach Gemeindegrößenklassen und Haushaltsgröße*)

Gemeinden von bis unter Einwohnern	Ins- gesamt	Einper- sonen- haus- halte	Mehrpersonenhaushalte					Haus- halts- mit- glieder	Personen je Haus- halt	
			zu- sammen	davon mit Personen						
				2	3	4	5 und mehr			
1 000										Anzahl
April 1978										
unter 5 000	3 255	622	2 632	836	617	596	583	9 884	3,03	
5 000 - 20 000	5 396	1 218	4 178	1 492	1 064	961	662	14 947	2,77	
20 000 - 100 000	6 018	1 658	4 359	1 713	1 120	968	558	15 389	2,56	
100 000 - 200 000	2 093	680	1 413	620	381	269	143	4 917	2,35	
200 000 - 500 000	2 402	822	1 580	727	408	299	147	5 502	2,29	
500 000 und mehr	5 058	2 092	2 965	1 509	766	483	207	10 462	2,07	
Insgesamt	24 221	7 093	17 128	6 897	4 355	3 577	2 300	61 101	2,52	
April 1979										
unter 5 000	3 042	577	2 465	784	575	573	533	9 209	3,03	
5 000 - 20 000	5 572	1 283	4 289	1 531	1 100	986	672	15 340	2,75	
20 000 - 100 000	7 923	1 791	4 490	1 788	1 158	987	391	15 838	2,52	
100 000 - 200 000	2 086	712	1 374	617	360	262	135	4 806	2,30	
200 000 - 500 000	2 407	848	1 559	733	394	284	148	5 438	2,26	
500 000 und mehr	5 099	2 142	2 956	1 523	742	485	207	10 477	2,05	
Insgesamt	24 486	7 353	17 133	6 975	4 329	3 577	2 253	61 109	2,50	
April 1980										
unter 5 000	3 077	593	2 484	788	588	594	514	9 246	3,00	
5 000 - 20 000	5 654	1 317	4 337	1 564	1 108	1 011	654	15 438	2,73	
20 000 - 100 000	6 350	1 799	4 550	1 844	1 171	996	540	15 937	2,51	
100 000 - 200 000	2 172	763	1 410	637	373	268	132	4 941	2,27	
200 000 - 500 000	2 459	862	1 598	775	399	280	144	5 507	2,24	
500 000 und mehr	5 100	2 161	2 939	1 516	749	483	192	10 412	2,04	
Insgesamt	24 811	7 493	17 318	7 123	4 387	3 632	2 176	61 481	2,48	
Mai 1981										
unter 5 000	3 087	612	2 475	801	596	590	489	9 132	2,96	
5 000 - 20 000	5 728	1 363	4 365	1 604	1 109	1 010	641	15 490	2,70	
20 000 - 100 000	6 600	1 903	4 697	1 898	1 223	1 028	548	16 466	2,49	
100 000 - 200 000	2 102	765	1 337	622	345	250	121	4 698	2,23	
200 000 - 500 000	2 459	899	1 560	746	400	285	130	5 430	2,21	
500 000 und mehr	5 125	2 188	2 937	1 529	722	485	201	10 443	2,04	
Insgesamt	25 100	7 730	17 370	7 200	4 394	3 649	2 129	61 658	2,46	
April 1982										
unter 5 000	3 115	631	2 484	812	618	591	464	9 083	2,92	
5 000 - 20 000	5 725	1 380	4 345	1 597	1 132	1 002	613	15 358	2,68	
20 000 - 100 000	6 619	1 934	4 685	1 913	1 234	1 028	511	16 354	2,47	
100 000 - 200 000	2 194	825	1 370	649	346	255	120	4 829	2,20	
200 000 - 500 000	2 506	932	1 574	769	411	278	117	5 446	2,17	
500 000 und mehr	5 176	2 224	2 952	1 544	733	483	193	10 490	2,03	
Insgesamt	25 336	7 926	17 410	7 283	4 474	3 636	2 017	61 560	2,43	
Juni 1985										
unter 5 000	3 185	714	2 471	896	617	575	383	8 778	2,76	
5 000 - 20 000	6 043	1 608	4 435	1 770	1 170	991	504	15 369	2,54	
20 000 - 100 000	6 990	2 229	4 760	2 138	1 248	963	412	16 315	2,33	
100 000 - 200 000	2 230	893	1 337	672	343	232	91	4 678	2,10	
200 000 - 500 000	2 604	1 029	1 576	794	413	267	101	5 470	2,10	
500 000 und mehr	5 315	2 390	2 925	1 591	724	452	158	10 397	2,00	
Insgesamt	26 367	8 863	17 504	7 861	4 514	3 480	1 649	61 006	2,31	
April 1986										
unter 5 000	3 226	729	2 498	922	619	595	361	8 810	2,73	
5 000 - 20 000	6 166	1 668	4 498	1 789	1 206	1 019	484	15 579	2,53	
20 000 - 100 000	7 225	2 374	4 851	2 199	1 273	967	411	16 657	2,31	
100 000 - 200 000	2 146	877	1 269	620	340	225	85	4 487	2,09	
200 000 - 500 000	2 599	1 064	1 535	779	395	264	97	5 385	2,07	
500 000 und mehr	5 377	2 466	2 911	1 577	730	446	158	10 439	1,94	
Insgesamt	26 739	9 177	17 562	7 886	4 564	3 516	1 596	61 357	2,29	

*) 1961 und 1970 Ergebnis der Volkszählung, sonst Ergebnis des Mikrozensus (1975 aus der EG-Arbeitskräfteerhebung). - 1957 und 1961 wohnberechtigte Bevölkerung, ab 1970 Bevölkerung in Privathaushalten.

7 Lange Reihen

7.3 Privathaushalte nach Gemeindegrößenklassen und Haushaltsgröße*)

Gemeinden von bis unter Einwohnern	Ins- gesamt	Einper- sonen- haus- halte	Mehrpersonenhaushalte					Haus- halts- mit- glieder	Personen je Haus- halt	
			zu- sammen	davon mit Personen						
				2	3	4	5 und mehr			
1 000										Anzahl
März 1987										
unter 5 000	3 265	748	2 518	929	643	595	351	8 840	2,71	
5 000 - 20 000	6 202	1 699	4 503	1 822	1 211	999	472	15 535	2,50	
20 000 - 100 000	7 223	2 389	4 833	2 207	1 293	939	395	16 555	2,29	
100 000 - 200 000	2 485	1 026	1 460	736	373	252	99	5 153	2,07	
200 000 - 500 000	2 468	1 023	1 445	739	370	246	91	5 087	2,06	
500 000 und mehr	5 362	2 469	2 893	1 580	724	435	154	10 375	1,93	
Insgesamt	27 006	9 354	17 652	8 012	4 612	3 466	1 562	61 544	2,28	
April 1988										
unter 5 000	3 328	782	2 546	963	651	593	338	8 879	2,67	
5 000 - 20 000	6 376	1 774	4 602	1 921	1 207	1 009	465	15 783	2,48	
20 000 - 100 000	7 923	2 406	4 815	2 227	1 286	927	391	16 429	2,28	
100 000 - 200 000	2 337	974	1 362	690	347	238	87	4 812	2,06	
200 000 - 500 000	2 669	1 117	1 552	803	400	257	92	5 444	2,04	
500 000 und mehr	5 473	2 509	2 963	1 624	745	443	152	10 585	1,93	
Insgesamt	27 403	9 563	17 840	8 228	4 635	3 467	1 509	61 931	2,26	
April 1989										
unter 5 000	3 377	821	2 556	984	656	593	324	8 895	2,63	
5 000 - 20 000	6 438	1 796	4 642	1 964	1 215	1 019	443	15 829	2,46	
20 000 - 100 000	7 374	2 458	4 916	2 288	1 303	959	366	16 739	2,27	
100 000 - 200 000	2 538	1 054	1 484	757	380	259	89	5 214	2,05	
200 000 - 500 000	2 507	1 088	1 418	745	359	231	84	5 034	2,01	
500 000 und mehr	5 559	2 588	2 971	1 632	748	434	158	10 679	1,92	
Insgesamt	27 793	9 805	17 988	8 369	4 660	3 495	1 464	62 390	2,24	
April 1990										
unter 5 000	3 536	821	2 715	1 035	707	643	328	9 374	2,65	
5 000 - 20 000	6 646	1 862	4 784	2 007	1 255	1 062	461	16 374	2,46	
20 000 - 100 000	7 224	2 395	4 829	2 232	1 273	959	365	16 476	2,28	
100 000 - 200 000	2 517	1 037	1 480	760	369	256	96	5 204	2,07	
200 000 - 500 000	2 693	1 151	1 543	823	392	240	87	5 401	2,01	
500 000 und mehr	5 558	2 584	2 975	1 663	717	439	157	10 664	1,92	
Insgesamt	28 175	9 849	18 326	8 520	4 712	3 602	1 493	63 492	2,25	
April 1991										
unter 5 000	3 559	828	2 731	1 055	700	655	320	9 398	2,64	
5 000 - 20 000	6 744	1 886	4 858	2 063	1 253	1 074	468	16 598	2,46	
20 000 - 100 000	7 425	2 489	4 936	2 324	1 278	965	369	16 803	2,26	
100 000 - 200 000	2 564	1 077	1 487	768	365	258	96	5 260	2,05	
200 000 - 500 000	2 715	1 154	1 561	840	390	243	89	5 457	2,01	
500 000 und mehr	5 577	2 586	2 991	1 681	695	449	168	10 730	1,92	
Insgesamt	28 583	10 019	18 564	8 730	4 680	3 644	1 511	64 246	2,25	
Mai 1992										
unter 5 000	3 583	853	2 729	1 079	687	643	320	9 378	2,62	
5 000 - 20 000	6 916	1 956	4 960	2 132	1 279	1 091	459	16 892	2,44	
20 000 - 100 000	7 561	2 536	5 025	2 381	1 303	980	362	17 053	2,26	
100 000 - 200 000	2 638	1 100	1 538	808	374	262	94	5 395	2,05	
200 000 - 500 000	2 738	1 152	1 586	865	383	246	93	5 511	2,01	
500 000 und mehr	5 607	2 575	3 033	1 729	690	443	171	10 796	1,93	
Insgesamt	29 043	10 171	18 872	8 995	4 715	3 664	1 498	65 026	2,24	
April 1993										
unter 5 000	3 637	901	2 737	1 107	683	628	318	9 396	2,58	
5 000 - 20 000	7 090	2 035	5 055	2 200	1 289	1 098	469	17 214	2,43	
20 000 - 100 000	7 672	2 560	5 111	2 456	1 296	985	374	17 301	2,26	
100 000 - 200 000	2 681	1 143	1 537	808	368	264	98	5 443	2,03	
200 000 - 500 000	2 495	1 045	1 451	796	346	221	88	5 035	2,02	
500 000 und mehr	5 922	2 725	3 197	1 825	728	462	182	11 386	1,92	
Insgesamt	29 496	10 409	19 088	9 191	4 710	3 658	1 528	65 776	2,23	

*) 1961 und 1970 Ergebnis der Volkszählung, sonst Ergebnis des Mikrozensus (1975 aus der EG-Arbeitskräfteerhebung). - 1957 und 1961 wohnberechtigte Bevölkerung, ab 1970 Bevölkerung in Privathaushalten

7 Lange Reihen

7.3 Privathaushalte nach Gemeindegrößenklassen und Haushaltsgröße*)

Gemeinden von bis unter ... Einwohnern	Ins- gesamt	Einper- sonen- haus- halte	Mehrpersonenhaushalte					Haus- halts- mit- glieder	Personen je Haus- halt	
			zu- sammen	davon mit Personen						
				2	3	4	5 und mehr			
1 000									Anzahl	
April 1994										
unter 5 000.....	3 681	933	2 748	1 148	664	628	308	9 397	2,55	
5 000 - 20 000.....	7 131	2 079	5 052	2 263	1 245	1 092	453	17 132	2,40	
20 000 - 100 000.....	7 906	2 660	5 246	2 555	1 305	999	387	17 746	2,24	
100 000 - 200 000.....	2 636	1 134	1 502	801	352	249	100	5 326	2,02	
200 000 - 500 000.....	2 875	1 235	1 640	912	381	245	102	5 731	1,99	
500 000 und mehr.....	5 678	2 661	3 017	1 730	671	443	173	10 840	1,91	
Insgesamt	29 907	10 702	19 205	9 408	4 618	3 657	1 522	66 171	2,21	
April 1995										
unter 5 000.....	3 701	944	2 757	1 173	667	619	297	9 366	2,53	
5 000 - 20 000.....	7 313	2 156	5 156	2 349	1 257	1 094	457	17 443	2,39	
20 000 - 100 000.....	7 923	2 674	5 250	2 602	1 281	976	391	17 724	2,24	
100 000 - 200 000.....	2 642	1 146	1 496	811	340	248	98	5 307	2,01	
200 000 - 500 000.....	2 896	1 253	1 643	928	363	248	105	5 755	1,99	
500 000 und mehr.....	5 669	2 652	3 016	1 748	664	433	171	10 800	1,91	
Insgesamt	30 144	10 825	19 319	9 612	4 571	3 618	1 518	66 395	2,20	
April 1996										
unter 5 000.....	3 681	959	2 722	1 188	643	612	279	9 215	2,50	
5 000 - 20 000.....	7 373	2 196	5 177	2 403	1 247	1 070	457	17 474	2,37	
20 000 - 100 000.....	8 130	2 782	5 349	2 685	1 251	1 014	399	18 107	2,23	
100 000 - 200 000.....	2 678	1 174	1 504	810	344	256	94	5 360	2,00	
200 000 - 500 000.....	2 920	1 282	1 638	935	363	243	98	5 737	1,97	
500 000 und mehr.....	5 689	2 699	2 990	1 740	652	425	173	10 772	1,89	
Insgesamt	30 471	11 092	19 379	9 760	4 501	3 620	1 499	66 665	2,19	
April 1997										
unter 5 000.....	3 692	955	2 736	1 204	646	611	275	9 231	2,50	
5 000 - 20 000.....	7 442	2 224	5 219	2 457	1 227	1 079	456	17 574	2,36	
20 000 - 100 000.....	8 222	2 828	5 394	2 744	1 245	1 013	392	18 214	2,22	
100 000 - 200 000.....	2 545	1 076	1 469	793	334	245	97	5 173	2,03	
200 000 - 500 000.....	3 037	1 346	1 691	969	366	255	102	5 950	1,96	
500 000 und mehr.....	5 672	2 697	2 975	1 726	652	428	169	10 728	1,89	
Insgesamt	30 609	11 125	19 484	9 893	4 470	3 630	1 491	66 869	2,18	
April 1998										
unter 5 000.....	3 699	965	2 734	1 216	640	608	269	9 197	2,49	
5 000 - 20 000.....	7 471	2 215	5 256	2 502	1 217	1 082	456	17 647	2,36	
20 000 - 100 000.....	8 275	2 839	5 436	2 789	1 243	1 023	381	18 297	2,21	
100 000 - 200 000.....	2 626	1 097	1 529	839	333	259	97	5 336	2,03	
200 000 - 500 000.....	2 933	1 308	1 626	939	349	247	90	5 705	1,95	
500 000 und mehr.....	5 632	2 674	2 959	1 739	619	434	167	10 644	1,89	
Insgesamt	30 636	11 097	19 539	10 024	4 402	3 652	1 461	66 826	2,18	
April 1999										
unter 5 000.....	3 756	997	2 760	1 224	646	614	277	9 323	2,48	
5 000 - 20 000.....	7 556	2 242	5 314	2 556	1 227	1 077	455	17 781	2,35	
20 000 - 100 000.....	8 344	2 876	5 468	2 843	1 238	1 004	383	18 359	2,20	
100 000 - 200 000.....	2 623	1 104	1 519	846	330	247	97	5 292	2,02	
200 000 - 500 000.....	2 913	1 300	1 614	935	351	245	83	5 642	1,94	
500 000 und mehr.....	5 629	2 676	2 954	1 753	613	423	165	10 601	1,88	
Insgesamt	30 822	11 194	19 628	10 156	4 405	3 609	1 458	66 999	2,17	
Deutschland										
April 1991										
unter 5 000.....	5 715	1 345	4 371	1 718	1 138	1 072	443	14 866	2,60	
5 000 - 20 000.....	7 777	2 159	5 618	2 393	1 466	1 251	508	19 084	2,45	
20 000 - 100 000.....	8 955	2 906	6 049	2 834	1 589	1 208	418	20 402	2,28	
100 000 - 200 000.....	2 881	1 169	1 712	869	430	307	106	5 996	2,08	
200 000 - 500 000.....	3 514	1 393	2 122	1 103	549	354	115	7 284	2,07	
500 000 und mehr.....	6 414	2 887	3 527	1 946	844	550	187	12 520	1,95	
Insgesamt	35 256	11 858	23 398	10 863	6 017	4 742	1 777	80 152	2,27	

*) 1961 und 1970 Ergebnis der Volkszählung, sonst Ergebnis des Mikrozensus (1975 aus der EG-Arbeitskräfteerhebung). - 1957 und 1961 wohnberechtigte Bevölkerung, ab 1970 Bevölkerung in Privathaushalten.

7 Lange Reihen

7.3 Privathaushalte nach Gemeindegrößenklassen und Haushaltsgröße*)

Gemeinden von bis unter Einwohnern	Ins- gesamt	Einper- sonen- haus- halte	Mehrpersonenhaushalte					Haus- halts- mit- glieder	Personen je Haus- halt
			zu- sammen	davon mit Personen					
				2	3	4	5 und mehr		
1 000									Anzahl
Mai 1992									
unter 5 000	5 738	1 373	4 364	1 755	1 118	1 058	433	14 801	2,58
5 000 - 20 000	7 935	2 230	5 706	2 468	1 481	1 260	497	19 319	2,43
20 000 - 100 000	9 077	2 962	6 115	2 888	1 607	1 209	412	20 586	2,27
100 000 - 200 000	2 946	1 187	1 759	909	438	309	103	6 111	2,07
200 000 - 500 000	3 537	1 395	2 143	1 133	541	352	117	7 318	2,07
500 000 und mehr	6 467	2 897	3 569	2 004	833	542	191	12 598	1,95
Insgesamt	35 700	12 044	23 656	11 156	6 018	4 730	1 752	80 732	2,26
April 1993									
unter 5 000	5 800	1 441	4 359	1 784	1 115	1 034	425	14 776	2,55
5 000 - 20 000	8 148	2 330	5 819	2 556	1 491	1 266	506	19 694	2,42
20 000 - 100 000	9 172	3 000	6 172	2 961	1 591	1 200	421	20 738	2,26
100 000 - 200 000	3 002	1 239	1 763	914	430	312	107	6 180	2,06
200 000 - 500 000	3 307	1 307	2 000	1 064	497	328	111	6 838	2,07
500 000 und mehr	6 801	3 062	3 739	2 110	871	558	200	13 202	1,94
Insgesamt	36 230	12 379	23 851	11 389	5 995	4 698	1 770	81 428	2,25
April 1994									
unter 5 000	5 826	1 470	4 356	1 829	1 088	1 026	413	14 710	2,53
5 000 - 20 000	8 236	2 389	5 847	2 638	1 459	1 261	490	19 702	2,39
20 000 - 100 000	9 406	3 116	6 290	3 059	1 595	1 208	428	21 132	2,25
100 000 - 200 000	2 963	1 239	1 724	907	414	295	108	6 058	2,04
200 000 - 500 000	3 930	1 601	2 330	1 259	576	367	128	8 001	2,04
500 000 und mehr	6 335	2 934	3 401	1 932	772	512	186	12 160	1,92
Insgesamt	36 695	12 747	23 948	11 624	5 902	4 669	1 753	81 763	2,23
April 1995									
unter 5 000	5 755	1 454	4 301	1 839	1 070	991	401	14 450	2,51
5 000 - 20 000	8 511	2 503	6 008	2 757	1 486	1 273	492	20 196	2,37
20 000 - 100 000	9 446	3 146	6 300	3 121	1 574	1 171	433	21 118	2,24
100 000 - 200 000	2 959	1 246	1 713	914	403	290	105	6 012	2,03
200 000 - 500 000	3 946	1 622	2 324	1 276	550	368	131	7 998	2,03
500 000 und mehr	6 321	2 920	3 401	1 951	764	503	183	12 120	1,92
Insgesamt	36 938	12 891	24 047	11 858	5 847	4 596	1 746	81 894	2,22
April 1996									
unter 5 000	5 722	1 468	4 254	1 852	1 051	967	384	14 249	2,49
5 000 - 20 000	8 611	2 567	6 044	2 822	1 481	1 249	492	20 288	2,36
20 000 - 100 000	9 638	3 261	6 377	3 202	1 536	1 198	441	21 436	2,22
100 000 - 200 000	3 003	1 282	1 721	919	405	297	100	6 063	2,02
200 000 - 500 000	3 970	1 655	2 315	1 295	547	353	120	7 942	2,00
500 000 und mehr	6 337	2 958	3 379	1 950	749	492	188	12 091	1,91
Insgesamt	37 281	13 191	24 090	12 039	5 770	4 556	1 725	82 069	2,20
April 1997									
unter 5 000	5 785	1 473	4 311	1 889	1 067	973	382	14 393	2,49
5 000 - 20 000	8 672	2 593	6 080	2 883	1 464	1 241	492	20 343	2,35
20 000 - 100 000	9 741	3 325	6 416	3 275	1 518	1 192	432	21 515	2,21
100 000 - 200 000	2 869	1 189	1 680	903	394	278	105	5 857	2,04
200 000 - 500 000	4 070	1 718	2 352	1 333	537	359	123	8 094	1,99
500 000 und mehr	6 319	2 961	3 359	1 937	745	494	183	12 032	1,90
Insgesamt	37 457	13 259	24 198	12 221	5 725	4 537	1 715	82 235	2,20
April 1998									
unter 5 000	5 811	1 493	4 317	1 908	1 066	970	374	14 386	2,48
5 000 - 20 000	8 745	2 608	6 138	2 946	1 456	1 243	492	20 484	2,34
20 000 - 100 000	9 829	3 367	6 462	3 340	1 512	1 192	419	21 608	2,20
100 000 - 200 000	2 899	1 191	1 708	936	384	286	103	5 909	2,04
200 000 - 500 000	3 961	1 686	2 275	1 310	513	342	109	7 801	1,97
500 000 und mehr	6 288	2 952	3 336	1 950	713	494	179	11 931	1,90
Insgesamt	37 532	13 297	24 236	12 389	5 643	4 527	1 676	82 118	2,19
April 1999									
unter 5 000	5 731	1 507	4 224	1 872	1 040	941	372	14 124	2,46
5 000 - 20 000	8 979	2 678	6 302	3 051	1 501	1 255	495	20 955	2,33
20 000 - 100 000	9 912	3 431	6 481	3 399	1 500	1 161	420	21 637	2,18
100 000 - 200 000	2 894	1 199	1 695	947	376	271	102	5 850	2,02
200 000 - 500 000	3 986	1 702	2 284	1 322	526	335	102	7 800	1,96
500 000 und mehr	6 293	2 968	3 325	1 963	703	482	177	11 886	1,89
Insgesamt	37 795	13 485	24 310	12 554	5 645	4 444	1 666	82 251	2,18

*) 1961 und 1970 Ergebnis der Volkszählung, sonst Ergebnis des Mikrozensus (1975 aus der EG-Arbeitskräfteerhebung) - 1957 und 1961 wohnberechtigte Bevölkerung, ab 1970 Bevölkerung in Privathaushalten

7 Lange
7.4 Privathaushalte
in

Lfd. Nr.	Zeitpunkt	Deutsch- land	Früheres Bundes- gebiet	Baden- Württem- berg	Bayern	Berlin			Branden- burg	Bremen
						zu- sammen	Berlin- West	Berlin- Ost		
Ins										
1	13.9. 1950 ¹⁾	x	16 650	2 100	2 833	x	971	x	x	208
2	Okt. 1957	x	18 318	2 436	3 020	x	1 019	x	x	243
3	6.6. 1961	x	19 460	2 634	3 179	x	1 031	x	x	264
4	Okt. 1962	x	20 179	2 723	3 285	x	1 024	x	x	277
5	April 1963	x	20 273	2 744	3 321	x	1 036	x	x	276
6	Mai 1965	x	21 211	2 939	3 437	x	1 075	x	x	250
7	April 1967	x	21 670	3 019	3 551	x	1 065	x	x	262
8	27.5. 1970	x	21 991	3 128	3 678	x	1 062	x	x	285
9	April 1971	x	22 852	3 257	3 883	x	1 058	x	x	291
10	April 1972	x	22 994	3 370	3 855	x	1 054	x	x	309
11	Mai 1973	x	23 233	3 415	3 905	x	1 065	x	x	311
12	April 1974	x	23 651	3 506	4 004	x	1 038	x	x	312
13	Mai 1975	x	23 722	3 450	4 090	x	1 014	x	x	307
14	Mai 1976	x	23 943	3 502	4 085	x	1 007	x	x	315
15	April 1977	x	24 165	3 547	4 122	x	1 017	x	x	306
16	April 1978	x	24 221	3 536	4 145	x	1 015	x	x	309
17	April 1979	x	24 486	3 581	4 213	x	1 024	x	x	303
18	April 1980	x	24 811	3 643	4 286	x	1 038	x	x	309
19	Mai 1981	x	25 100	3 702	4 352	x	1 035	x	x	317
20	April 1982	x	25 336	3 729	4 389	x	1 024	x	x	322
21	Juni 1985	x	26 367	3 865	4 746	x	1 040	x	x	333
22	April 1986	x	26 739	3 963	4 852	x	1 037	x	x	327
23	März 1987	x	27 006	3 999	4 937	x	1 020	x	x	327
24	April 1988	x	27 403	4 060	4 934	x	1 110	x	x	333
25	April 1989	x	27 793	4 165	4 959	x	1 118	x	x	330
26	April 1990	x	28 175	4 308	4 916	x	1 170	x	x	337
27	April 1991	35 256	28 583	4 383	4 995	1 754	1 161	594	1 039	340
28	Mai 1992	35 700	29 043	4 480	5 069	1 790	1 171	619	1 037	343
29	April 1993	36 230	29 496	4 565	5 183	1 806	1 170	636	1 059	340
30	April 1994	36 695	29 907	4 636	5 290	1 841	1 184	657	1 067	342
31	April 1995	36 938	30 144	4 702	5 339	1 832	1 180	652	1 074	345
32	April 1996	37 281	30 471	4 718	5 404	1 831	1 183	648	1 082	341
33	April 1997	37 457	30 609	4 724	5 416	1 805	1 158	648	1 098	346
34	April 1998	37 532	30 636	4 700	5 423	1 797	1 141	655	1 124	344
35	April 1999	37 795	30 822	4 718	5 471	1 807	1 143	664	1 146	348
darunter: Ein										
36	13.9. 1950 ¹⁾	x	3 229	418	525	x	341	x	x	49
37	Okt. 1957	x	3 353	438	535	x	348	x	x	53
38	6.6. 1961	x	4 010	558	644	x	377	x	x	62
39	Okt. 1962	x	4 510	605	698	x	399	x	x	74
40	April 1963	x	4 592	607	726	x	406	x	x	72
41	Mai 1965	x	5 143	711	787	x	443	x	x	50
42	April 1967	x	5 411	754	835	x	449	x	x	58
43	27.5. 1970	x	5 527	771	904	x	470	x	x	76
44	April 1971	x	6 106	839	1 029	x	478	x	x	81
45	April 1972	x	6 014	906	953	x	473	x	x	97
46	Mai 1973	x	6 071	909	958	x	478	x	x	100
47	April 1974	x	6 431	974	1 044	x	459	x	x	100
48	Mai 1975	x	6 554	947	1 120	x	447	x	x	97
49	Mai 1976	x	6 867	1 025	1 119	x	482	x	x	107
50	April 1977	x	7 062	1 057	1 139	x	513	x	x	103
51	April 1978	x	7 093	1 030	1 141	x	513	x	x	104
52	April 1979	x	7 353	1 063	1 201	x	527	x	x	97
53	April 1980	x	7 493	1 085	1 237	x	543	x	x	106
54	Mai 1981	x	7 730	1 110	1 288	x	542	x	x	112
55	April 1982	x	7 926	1 148	1 307	x	536	x	x	117
56	Juni 1985	x	8 863	1 279	1 595	x	535	x	x	138
57	April 1986	x	9 177	1 346	1 678	x	538	x	x	140
58	März 1987	x	9 354	1 362	1 747	x	518	x	x	136
59	April 1988	x	9 563	1 419	1 735	x	556	x	x	137
60	April 1989	x	9 805	1 513	1 743	x	552	x	x	136
61	April 1990	x	9 849	1 563	1 673	x	591	x	x	141
62	April 1991	11 858	10 019	1 576	1 695	787	573	214	269	144
63	Mai 1992	12 044	10 171	1 619	1 704	820	583	237	279	142
64	April 1993	12 379	10 409	1 667	1 755	828	580	248	291	140
65	April 1994	12 747	10 702	1 698	1 841	860	587	273	295	143
66	April 1995	12 891	10 825	1 750	1 864	847	579	267	300	144
67	April 1996	13 191	11 092	1 756	1 903	837	578	259	309	145
68	April 1997	13 259	11 125	1 754	1 897	826	562	264	313	152
69	April 1998	13 297	11 097	1 708	1 899	837	559	278	326	154
70	April 1999	13 485	11 194	1 711	1 930	855	563	292	341	160

¹⁾ 1950, 1961 und 1970 Ergebnis der Volkszählung; sonst Ergebnis des Mikrozensus (1975 aus der EG-Arbeitskräfteerhebung). - 1950 Wohnbevölkerung, 1957 bis 1967 und 1971 wohnberechtigte Bevölkerung,

1970 und ab 1972 Bevölkerung in Privathaushalten.
¹⁾ Für das Saarland 14.11.1951

**Reihen
nach Ländern*)
1 000**

Hamburg	Hessen	Mecklen- burg- Vor- pommern	Nieder- sachsen	Nord- rhein- West- falen	Rhein- land- Pfalz	Saar- land	Sachsen	Sachsen- Anhalt	Schleswig- Holstein	Thüringen	Lfd. Nr.
gesamt											
645	1 433	x	2 115	4 249	922	307	x	x	866	x	1
721	1 638	x	2 163	4 886	1 054	335	x	x	803	x	2
748	1 684	x	2 214	5 423	1 118	360	x	x	804	x	3
786	1 731	x	2 261	5 776	1 131	375	x	x	816	x	4
788	1 742	x	2 255	5 768	1 139	380	x	x	824	x	5
800	1 878	x	2 401	5 984	1 183	387	x	x	877	x	6
803	1 922	x	2 391	6 123	1 225	403	x	x	907	x	7
796	1 963	x	2 465	6 093	1 219	389	x	x	913	x	8
795	2 033	x	2 518	6 370	1 264	416	x	x	967	x	9
804	2 049	x	2 550	6 374	1 273	413	x	x	943	x	10
807	2 068	x	2 585	6 427	1 293	413	x	x	944	x	11
800	2 136	x	2 666	6 507	1 311	407	x	x	964	x	12
805	2 154	x	2 703	6 505	1 307	400	x	x	989	x	13
809	2 178	x	2 712	6 596	1 337	406	x	x	996	x	14
818	2 227	x	2 741	6 637	1 339	412	x	x	999	x	15
819	2 236	x	2 744	6 669	1 343	408	x	x	997	x	16
801	2 253	x	2 781	6 749	1 350	409	x	x	1 022	x	17
808	2 278	x	2 804	6 845	1 360	415	x	x	1 026	x	18
794	2 300	x	2 832	6 921	1 383	409	x	x	1 056	x	19
790	2 298	x	2 854	7 031	1 405	414	x	x	1 080	x	20
799	2 362	x	3 016	7 137	1 488	441	x	x	1 140	x	21
826	2 367	x	3 043	7 241	1 497	447	x	x	1 140	x	22
843	2 399	x	3 065	7 300	1 531	442	x	x	1 144	x	23
866	2 405	x	3 121	7 418	1 551	458	x	x	1 147	x	24
889	2 432	x	3 143	7 559	1 582	476	x	x	1 142	x	25
864	2 525	x	3 197	7 605	1 593	489	x	x	1 172	x	26
868	2 566	743	3 242	7 732	1 620	492	2 049	1 194	1 184	1 054	27
877	2 601	737	3 289	7 855	1 658	496	2 035	1 180	1 206	1 049	28
896	2 658	747	3 353	7 894	1 699	504	2 044	1 189	1 235	1 059	29
881	2 693	757	3 386	7 996	1 739	506	2 036	1 188	1 255	1 084	30
881	2 708	761	3 435	8 032	1 757	507	2 030	1 201	1 259	1 076	31
909	2 744	765	3 493	8 105	1 779	511	2 049	1 187	1 284	1 079	32
916	2 735	765	3 535	8 172	1 796	513	2 059	1 194	1 298	1 084	33
912	2 749	775	3 545	8 211	1 803	512	2 065	1 200	1 298	1 076	34
916	2 763	798	3 578	8 267	1 805	508	2 080	1 210	1 305	1 076	35
personenhaushalte											
183	276	x	370	717	131	38	x	x	180	x	36
195	288	x	375	774	145	42	x	x	160	x	37
220	343	x	419	977	182	59	x	x	170	x	38
256	372	x	465	1 208	200	65	x	x	176	x	39
259	378	x	465	1 222	204	69	x	x	183	x	40
260	451	x	541	1 378	231	79	x	x	212	x	41
280	465	x	543	1 467	252	90	x	x	219	x	42
285	484	x	565	1 429	238	80	x	x	227	x	43
285	517	x	585	1 669	268	99	x	x	255	x	44
292	519	x	610	1 576	257	92	x	x	239	x	45
292	512	x	626	1 599	270	92	x	x	235	x	46
306	564	x	667	1 695	282	97	x	x	244	x	47
318	569	x	691	1 721	286	97	x	x	261	x	48
321	594	x	723	1 811	306	100	x	x	279	x	49
333	643	x	738	1 836	309	103	x	x	288	x	50
337	672	x	748	1 853	318	104	x	x	274	x	51
328	675	x	800	1 937	321	107	x	x	297	x	52
334	684	x	799	1 972	328	107	x	x	299	x	53
327	695	x	810	2 086	336	104	x	x	320	x	54
321	693	x	825	2 182	357	103	x	x	337	x	55
358	758	x	947	2 343	414	127	x	x	369	x	56
378	749	x	997	2 431	425	132	x	x	362	x	57
399	768	x	999	2 475	454	136	x	x	360	x	58
412	765	x	1 030	2 525	463	144	x	x	378	x	59
433	776	x	1 039	2 603	485	159	x	x	367	x	60
400	846	x	1 061	2 545	481	176	x	x	373	x	61
391	870	180	1 081	2 638	490	179	596	320	382	260	62
394	882	177	1 089	2 664	509	181	600	313	404	268	63
417	907	190	1 136	2 664	535	184	626	337	423	278	64
401	923	201	1 134	2 787	563	187	628	339	436	310	65
403	927	208	1 168	2 793	574	189	637	348	435	304	66
436	948	218	1 220	2 871	589	193	654	343	454	316	67
442	935	218	1 243	2 893	592	193	662	350	462	327	68
440	951	234	1 228	2 909	588	198	671	363	462	327	69
450	953	255	1 251	2 940	589	193	689	384	455	330	70

7 Lange Reihen
7.5 Privathaushalte nach Familienstand der Bezugsperson*)
1 000

Zeitpunkt	Insgesamt						Darunter mit männlicher Bezugsperson					
	insgesamt	ledig	verheiratet zusammen- lebend	verheiratet getrennt- lebend	ver- witwet	ge- schie- den	zu- sam- men	ledig	verheiratet zusammen- lebend	verheiratet getrennt- lebend	ver- witwet	ge- schie- den
Einpersonenhaushalte												
Früheres Bundesgebiet												
13.9. 1950 ¹⁾	2 849	1 183	X	313	1 117	236	1 126	585	X	199	222	120
Okt. 1957 ²⁾	3 353	1 243	X	.	1 775	335	929	496	X	.	285	148
6. 6. 1961	4 010	1 507	X	225	1 894	383	1 256	658	X	156	279	162
April 1964	4 848	1 599	X	228	2 596	425	1 321	634	X	153	374	160
April 1966	5 145	1 632	X	237	2 818	459	1 352	640	X	155	389	167
April 1968	5 538	1 712	X	269	3 051	506	1 475	692	X	181	417	186
April 1969	5 754	1 794	X	296	3 132	531	1 528	722	X	196	417	193
27.5. 1970	5 527	1 793	X	400	2 793	541	1 596	772	X	262	348	214
April 1971	6 106	1 836	X	332	3 349	590	1 623	742	X	229	433	219
April 1972	6 014	1 943	X	377	3 130	564	1 741	845	X	283	394	218
Mai 1973	6 071	1 915	X	357	3 220	579	1 692	813	X	262	394	223
April 1974	6 431	2 051	X	386	3 365	629	1 849	868	X	294	441	246
Mai 1975	6 554	2 126	X	358	3 437	634	1 870	884	X	262	472	252
Mai 1976	6 867	2 249	X	359	3 537	722	1 995	955	X	264	475	301
April 1977	7 062	2 375	X	333	3 604	750	2 087	1 034	X	239	491	324
April 1978	7 093	2 427	X	348	3 584	735	2 098	1 067	X	239	487	304
April 1979	7 353	2 561	X	353	3 677	761	2 195	1 154	X	239	489	313
April 1980	7 493	2 680	X	376	3 668	770	2 298	1 241	X	255	485	317
Mai 1981	7 730	2 815	X	390	3 710	814	2 389	1 312	X	263	479	335
April 1982	7 926	2 932	X	423	3 720	850	2 507	1 376	X	282	493	357
Juni 1985	8 863	3 474	X	497	3 833	1 059	3 107	1 736	X	339	554	478
April 1986	9 177	3 771	X	510	3 815	1 081	3 256	1 902	X	348	519	487
März 1987	9 354	3 892	X	527	3 815	1 120	3 382	1 982	X	359	527	514
April 1988	9 563	4 060	X	502	3 837	1 164	3 486	2 101	X	335	526	524
April 1989	9 805	4 250	X	506	3 858	1 192	3 608	2 217	X	336	515	541
April 1990	9 849	4 361	X	509	3 729	1 250	3 723	2 312	X	335	505	571
April 1991	10 019	4 445	X	511	3 794	1 270	3 797	2 363	X	335	520	579
Mai 1992	10 171	4 501	X	531	3 833	1 306	3 875	2 390	X	347	539	600
April 1993	10 409	4 672	*X	548	3 852	1 337	4 022	2 508	X	354	552	609
April 1994	10 702	4 816	X	551	3 936	1 399	4 226	2 626	X	349	608	644
April 1995	10 825	4 923	X	581	3 893	1 428	4 339	2 717	X	360	602	659
April 1996	11 092	5 068	X	653	3 865	1 506	4 530	2 810	X	413	608	699
April 1997	11 125	5 078	X	669	3 831	1 547	4 592	2 856	X	408	610	719
April 1998	11 097	5 068	X	657	3 794	1 578	4 633	2 887	X	404	606	736
April 1999	11 194	5 119	X	670	3 783	1 623	4 703	2 926	X	414	601	762
Deutschland												
April 1991	11 858	4 981	X	540	4 699	1 638	4 376	2 640	X	352	646	739
Mai 1992	12 044	5 059	X	567	4 734	1 684	4 487	2 686	X	370	671	761
April 1993	12 379	5 284	X	600	4 772	1 723	4 697	2 847	X	391	686	772
April 1994	12 747	5 482	X	612	4 857	1 795	4 955	2 998	X	393	743	820
April 1995	12 891	5 614	X	649	4 804	1 824	5 091	3 111	X	410	740	830
April 1996	13 191	5 792	X	734	4 767	1 898	5 316	3 233	X	466	750	867
April 1997	13 259	5 836	X	757	4 724	1 942	5 419	3 303	X	470	756	890
April 1998	13 297	5 879	X	749	4 680	1 989	5 518	3 378	X	466	752	922
April 1999	13 485	5 999	X	768	4 668	2 050	5 647	3 464	X	479	745	960

¹⁾ 1950, 1961 und 1970 Ergebnis der Volkszählung; sonst Ergebnis des Mikrozensus (1975 aus der EG-Arbeitskräfteerhebung). - 1950 Wohnbevölkerung, 1957 bis 1969 und 1971 wohnberechtigte Bevölkerung, 1970 und ab 1972 Bevölkerung in Privathaushalten.

²⁾ Ohne Saarland und Berlin.

^{*)} Ohne verheiratet getrenntlebende Bezugspersonen.

7 Lange Reihen
7.5 Privathaushalte nach Familienstand der Bezugsperson*)
1 000

Zeitpunkt	Insgesamt						Darunter mit männlicher Bezugsperson					
	insgesamt	ledig	verheiratet zusammen- lebend	verheiratet getrennt- lebend	ver- witwet	ge- schieden	zu- sammen	ledig	verheiratet zusammen- lebend	verheiratet getrennt- lebend	ver- witwet	ge- schieden

Mehrpersonenhaushalte

Früheres Bundesgebiet

13.9. 1950 ¹⁾	12 522	395	10 378		1 542	206	10 414	164	9 932		280	37
Okt. 1957 ²⁾	14 788	318	12 522		1 683	265	12 822	100	12 429		262	31
6. 6. 1961	15 450	382	13 091		1 663	314	13 408	129	12 991		243	45
April 1964	16 000	350	13 945		1 417	287	14 197	118	13 851		193	35
April 1966	16 395	351	14 389		1 346	309	14 644	117	14 291		195	40
April 1968	16 483	335	14 622		1 215	311	14 874	116	14 541		173	43
April 1969	16 533	332	14 716		1 176	308	14 952	117	14 632		164	40
27.5. 1970	16 464	398	14 556		1 159	351	14 774	157	14 384		173	60
April 1971	16 746	343	14 943		1 112	348	15 192	126	14 861		157	48
April 1972	16 980	397	15 037	116	1 064	366	15 459	173	15 008	51	164	63
Mai 1973	17 162	412	15 186	118	1 056	391	15 620	183	15 160	48	162	67
April 1974	17 221	427	15 270	115	1 001	408	15 723	201	15 243	50	155	74
Mai 1975	17 168	439	15 237	112	948	433	15 692	213	15 206	48	147	79
Mai 1976	17 076	472	15 087	113	933	470	15 583	242	15 045	46	155	95
April 1977	17 103	494	15 102	106	905	497	15 612	256	15 060	43	150	103
April 1978	17 128	585	14 966	152	922	503	15 558	324	14 915	61	155	103
April 1979	17 133	610	14 928	169	905	521	15 554	347	14 867	68	160	112
April 1980	17 318	672	15 021	195	894	536	15 705	384	14 954	78	163	126
Mai 1981	17 370	705	15 001	213	884	569	15 737	421	14 937	81	165	134
April 1982	17 410	748	14 959	230	874	598	15 725	452	14 873	90	166	145
Juni 1985	17 504	936	14 737	249	867	716	15 402	566	14 391	88	161	197
April 1986	17 562	986	14 724	249	868	735	15 402	579	14 380	84	168	191
März 1987	17 652	1 036	14 736	253	863	765	15 482	625	14 401	86	165	205
April 1988	17 840	1 097	14 870	236	845	792	15 635	653	14 514	80	169	220
April 1989	17 988	1 133	15 014	224	824	794	15 765	682	14 630	78	154	222
April 1990	18 326	1 176	15 329	241	768	812	16 080	703	14 889	85	159	244
April 1991	18 564	1 197	15 529	247	762	830	16 274	710	15 068	86	160	249
Mai 1992	18 872	1 273	15 720	268	766	845	16 486	754	15 225	93	163	252
April 1993	19 088	1 342	15 841	277	766	861	16 635	789	15 322	96	170	259
April 1994	19 205	1 407	15 866	293	749	890	16 682	832	15 311	97	163	279
April 1995	19 319	1 453	15 914	298	736	918	16 758	855	15 339	95	175	294
April 1996	19 379	1 521	15 887	324	706	942	16 760	901	15 283	107	165	304
April 1997	19 484	1 539	15 938	338	691	979	16 812	904	15 309	114	166	321
April 1998	19 539	1 605	15 913	348	674	999	16 823	960	15 252	110	168	333
April 1999	19 628	1 652	15 918	345	675	1 039	16 815	992	15 214	109	163	337

Deutschland

April 1991	23 398	1 523	19 499	269	929	1 179	20 234	848	18 763	93	199	331
Mai 1992	23 656	1 614	19 637	295	933	1 177	20 464	910	18 920	101	203	330
April 1993	23 851	1 706	19 706	315	936	1 188	20 577	954	18 964	108	211	341
April 1994	23 948	1 784	19 680	343	922	1 221	20 597	1 003	18 918	111	203	361
April 1995	24 047	1 853	19 674	359	908	1 252	20 633	1 035	18 886	110	218	383
April 1996	24 090	1 952	19 589	392	880	1 277	20 596	1 097	18 773	127	205	395
April 1997	24 198	1 994	19 619	409	861	1 315	20 640	1 115	18 771	133	206	416
April 1998	24 236	2 091	19 535	428	845	1 337	20 609	1 190	18 647	132	208	433
April 1999	24 310	2 169	19 485	429	846	1 381	20 554	1 236	18 544	132	205	439

¹⁾ 1950, 1961 und 1970 Ergebnis der Volkszählung; sonst Ergebnis des Mikrozensus (1975 aus der EG-Arbeitskräftestichprobe). - 1950 Wohnbevölkerung, 1957 bis 1969 und 1971 wohnberechtigte Bevölkerung, 1970 und ab 1972 Bevölkerung in Privathaushalten.

²⁾ Ohne Saarland und Berlin.

³⁾ Ohne verheiratet getrenntlebende Bezugspersonen.

7 Lange Reihen
7.5 Privathaushalte nach Familienstand der Bezugsperson*)
1 000

Zeitpunkt	Insgesamt						Darunter mit männlicher Bezugsperson					
	insgesamt	ledig	verheiratet zusammen-lebend	verheiratet getrennt-lebend	ver-witwet	ge-schieden	zu-sammen	ledig	verheiratet zusammen-lebend	verheiratet getrennt-lebend	ver-witwet	ge-schieden
Insgesamt												
Früheres Bundesgebiet												
13.9. 1950 ¹⁾	15 371	1 579	10 691		2 659	443	11 540	749	10 131		503	157
Okt. 1957 ²⁾	18 141	1 561	12 522		3 458	600	13 751	596	12 429		547	179
6. 6. 1961	19 460	1 889	13 316		3 557	697	14 664	787	13 147		522	207
April 1964	20 848	1 949	14 173		4 014	712	15 518	752	14 004		567	195
April 1966	21 540	1 982	14 626		4 163	767	15 996	757	14 446		584	207
April 1968	22 021	2 046	14 890		4 267	817	16 349	808	14 722		590	229
April 1969	22 287	2 126	15 012		4 308	840	16 480	838	14 828		581	233
27.5. 1970	21 991	2 191	14 956		3 953	891	16 370	929	14 646		521	274
April 1971	22 852	2 179	15 275		4 461	938	16 815	869	15 090		589	267
April 1972	22 994	2 340	15 037	493	4 194	931	17 199	1 018	15 008	334	558	282
Mai 1973	23 233	2 327	15 186	475	4 275	970	17 312	996	15 160	310	555	290
April 1974	23 651	2 477	15 270	500	4 366	1 037	17 572	1 070	15 243	343	596	320
Mai 1975	23 722	2 564	15 237	469	4 385	1 067	17 562	1 097	15 206	310	618	331
Mai 1976	23 943	2 721	15 087	472	4 470	1 193	17 577	1 197	15 045	310	630	396
April 1977	24 165	2 868	15 102	439	4 510	1 247	17 699	1 290	15 060	281	641	427
April 1978	24 221	3 011	14 966	499	4 506	1 238	17 655	1 391	14 915	300	643	407
April 1979	24 486	3 171	14 928	523	4 582	1 282	17 749	1 501	14 867	307	649	425
April 1980	24 811	3 352	15 021	571	4 561	1 306	18 003	1 626	14 954	333	647	443
Mai 1981	25 100	3 520	15 001	603	4 594	1 384	18 126	1 733	14 937	344	644	469
April 1982	25 336	3 681	14 959	654	4 594	1 448	18 233	1 828	14 873	371	658	502
Juni 1985	26 367	4 410	14 737	746	4 699	1 775	18 510	2 302	14 391	427	715	675
April 1986	26 739	4 757	14 724	759	4 682	1 817	18 658	2 482	14 380	432	687	678
März 1987	27 006	4 928	14 736	780	4 678	1 884	18 864	2 608	14 401	445	692	719
April 1988	27 403	5 157	14 870	738	4 682	1 955	19 121	2 755	14 514	415	694	744
April 1990	27 793	5 384	15 014	729	4 681	1 985	19 374	2 898	14 630	414	668	763
April 1990	28 175	5 537	15 329	750	4 497	2 062	19 803	3 015	14 889	420	664	815
April 1991	28 583	5 641	15 529	758	4 556	2 099	20 071	3 073	15 068	421	680	828
Mai 1992	29 043	5 774	15 720	800	4 599	2 151	20 361	3 143	15 225	440	701	852
April 1993	29 496	6 014	15 841	825	4 618	2 198	20 658	3 297	15 322	450	721	867
April 1994	29 907	6 222	15 866	844	4 685	2 289	20 908	3 458	15 311	445	771	923
April 1996	30 144	6 377	15 914	879	4 629	2 346	21 098	3 573	15 399	456	777	953
April 1996	30 471	6 589	15 887	977	4 571	2 447	21 290	3 712	15 283	520	773	1 003
April 1997	30 609	6 617	15 938	1 006	4 522	2 526	21 405	3 759	15 309	522	776	1 039
April 1998	30 636	6 673	15 913	1 005	4 468	2 578	21 456	3 848	15 252	514	774	1 069
April 1999	30 822	6 771	15 918	1 014	4 458	2 662	21 517	3 917	15 214	523	764	1 099
Deutschland												
April 1991	35 256	6 504	19 499	809	5 628	2 816	24 611	3 488	18 763	445	845	1 071
Mai 1992	35 700	6 673	19 637	862	5 667	2 861	24 951	3 596	18 920	471	874	1 090
April 1993	36 230	6 990	19 706	915	5 708	2 910	25 274	3 801	18 964	499	897	1 113
April 1994	36 695	7 266	19 680	955	5 779	3 016	25 552	4 002	18 918	504	947	1 182
April 1995	36 938	7 467	19 674	1 008	5 712	3 076	25 723	4 146	18 886	520	958	1 213
April 1996	37 281	7 744	19 589	1 125	5 648	3 175	25 913	4 330	18 773	593	955	1 262
April 1997	37 457	7 829	19 619	1 166	5 586	3 257	26 059	4 418	18 771	603	962	1 305
April 1998	37 532	7 970	19 535	1 177	5 524	3 326	26 128	4 568	18 647	598	960	1 355
April 1999	37 795	8 168	19 485	1 197	5 513	3 431	26 202	4 699	18 544	610	950	1 399

¹⁾ 1950, 1961 und 1970 Ergebnis der Volkszählung; sonst Ergebnis des Mikrozensus (1975 aus der EG-Arbeitskräftestichprobe). - 1950 Wohnbevölkerung, 1957 bis 1969 und 1971 wohnberechtigte Bevölkerung, 1970 und ab 1972 Bevölkerung in Privathaushalten.

²⁾ Ohne Saarland und Berlin.

³⁾ Ohne verheiratet getrenntlebende Bezugspersonen.

7 Lange Reihen
7.6 Privathaushalte nach Altersgruppen der Bezugsperson*)
1 000

Zeitpunkt	Insgesamt					Darunter mit männlicher Bezugsperson				
	ins- gesamt	davon im Alter von ... bis unter ... Jahren				zu- sammen	davon im Alter von ... bis unter ... Jahren			
		unter 25	25 45	45 65	65 und mehr		unter 25	25 45	45 65	65 und mehr

Einpersonenhaushalte

Früheres Bundesgebiet

Okt. 1957 ¹⁾	3 353	246	521	1 268	1 318	929	156	248	270	255
6.6. 1961	4 010	391	699	1 416	1 504	1 256	238	389	353	275
April 1964	4 848	328	761	1 672	2 087	1 321	184	411	355	371
April 1966	5 145	274	816	1 721	2 333	1 352	145	456	346	405
April 1968	5 538	298	885	1 786	2 570	1 475	155	519	352	449
April 1969	5 754	303	949	1 807	2 695	1 528	161	567	341	459
27.5. 1970	5 527	446	1 021	1 734	2 326	1 596	242	650	329	375
April 1971	6 106	356	984	1 837	2 930	1 623	187	616	339	482
April 1972	6 014	518	1 056	1 814	2 626	1 741	274	704	335	428
Mai 1973	6 071	482	1 029	1 774	2 786	1 692	250	682	321	440
April 1974	6 431	554	1 110	1 783	2 984	1 849	277	753	331	488
Mai 1975	6 554	557	1 134	1 754	3 109	1 870	264	759	333	514
Mai 1976	6 867	626	1 211	1 771	3 259	1 995	300	803	364	528
April 1977	7 062	634	1 317	1 731	3 380	2 087	301	859	377	550
April 1978	7 093	670	1 350	1 640	3 434	2 098	319	862	374	543
April 1979	7 353	749	1 416	1 669	3 519	2 195	356	905	389	545
April 1980	7 493	768	1 523	1 594	3 609	2 298	369	972	413	544
Mai 1981	7 730	818	1 624	1 656	3 631	2 389	386	1 030	452	522
April 1982	7 926	839	1 718	1 741	3 627	2 507	391	1 091	498	528
Juni 1985	8 863	1 004	2 142	2 043	3 673	3 107	481	1 331	722	573
April 1986	9 177	1 079	2 321	2 042	3 736	3 256	506	1 451	750	550
März 1987	9 354	1 043	2 450	2 046	3 814	3 382	490	1 516	814	562
April 1988	9 563	1 074	2 553	2 085	3 852	3 486	508	1 580	844	553
April 1989	9 805	1 064	2 702	2 133	3 907	3 608	502	1 661	893	553
April 1990	9 849	1 077	2 812	2 129	3 831	3 723	520	1 740	922	542
April 1991	10 019	1 008	2 915	2 162	3 935	3 797	492	1 790	948	568
Mai 1992	10 171	978	3 024	2 179	3 990	3 875	473	1 846	967	589
April 1993	10 409	938	3 222	2 222	4 026	4 022	454	1 967	997	604
April 1994	10 702	908	3 338	2 329	4 127	4 226	442	2 054	1 064	666
April 1995	10 825	888	3 463	2 364	4 110	4 339	424	2 162	1 077	676
April 1996	11 092	888	3 625	2 475	4 103	4 530	417	2 269	1 142	701
April 1997	11 125	844	3 655	2 525	4 102	4 592	397	2 304	1 175	717
April 1998	11 097	859	3 603	2 575	4 060	4 633	417	2 296	1 202	718
April 1999	11 194	878	3 629	2 616	4 070	4 703	425	2 305	1 230	742

Deutschland

April 1991	11 858	1 153	3 238	2 635	4 832	4 376	574	2 029	1 095	679
Mai 1992	12 044	1 113	3 380	2 664	4 887	4 487	551	2 113	1 121	702
April 1993	12 379	1 087	3 629	2 718	4 945	4 697	541	2 275	1 162	720
April 1994	12 747	1 059	3 789	2 829	5 070	4 955	525	2 399	1 243	788
April 1995	12 891	1 031	3 940	2 869	5 051	5 091	503	2 525	1 259	804
April 1996	13 191	1 034	4 127	2 987	5 043	5 316	501	2 646	1 333	837
April 1997	13 259	992	4 188	3 035	5 044	5 419	481	2 706	1 372	860
April 1998	13 297	1 026	4 177	3 099	4 995	5 518	511	2 734	1 410	863
April 1999	13 485	1 071	4 240	3 160	5 014	5 647	531	2 769	1 458	889

*) 1961 und 1970 Ergebnis der Volkszählung; sonst Ergebnis des Mikrozensus (1975 aus der EG-Arbeitskräfteerhebung). - 1957 bis 1969 und 1971 wohnberechtigte Bevölkerung, 1970 und ab 1972 Bevölkerung in Privathaushalten.

¹⁾ Ohne verheiratet getrenntlebende Bezugspersonen.

7 Lange Reihen

7.6 Privathaushalte nach Altersgruppen der Bezugsperson*)

1 000

Zeitpunkt	Insgesamt					Darunter mit männlicher Bezugsperson				
	ins- gesamt	davon im Alter von ... bis unter ... Jahren				zu- sammen	davon im Alter von ... bis unter ... Jahren			
		unter 25	25 -	45 -	65 und mehr		unter 25	25 -	45 -	65 und mehr

Mehrpersonenhaushalte

Früheres Bundesgebiet

Okt. 1957 ¹⁾	14 788	250	5 211	7 118	2 209	12 822	240	4 702	6 049	1 831
6.6. 1961	15 450	335	5 622	7 135	2 358	13 408	315	5 233	5 926	1 934
April 1964	16 000	346	6 404	6 704	2 547	14 197	322	6 042	5 664	2 168
April 1966	16 395	292	6 738	6 662	2 703	14 643	269	6 398	5 662	2 314
April 1968	16 483	295	6 902	6 465	2 821	14 784	276	6 582	5 575	2 441
April 1969	16 533	294	7 002	6 341	2 897	14 952	271	6 678	5 493	2 510
27.5. 1970	16 464	470	7 208	6 104	2 682	14 774	426	6 818	5 254	2 276
April 1971	16 746	368	7 110	6 252	3 015	15 192	341	6 767	5 468	2 615
April 1972	16 980	561	7 435	6 139	2 845	15 459	521	7 066	5 393	2 479
Mai 1973	17 162	541	7 467	6 199	2 955	15 620	498	7 077	5 471	2 574
April 1974	17 221	550	7 479	6 216	2 976	15 723	499	7 075	5 533	2 616
Mai 1975	17 168	532	7 420	6 247	2 969	15 692	476	6 999	5 586	2 630
Mai 1976	17 076	539	7 316	6 219	3 003	15 583	468	6 869	5 585	2 661
April 1977	17 103	527	7 338	6 217	3 021	15 612	452	6 863	5 614	2 683
April 1978	17 128	535	7 303	6 237	3 053	15 558	455	6 787	5 619	2 697
April 1979	17 133	554	7 288	6 238	3 054	15 554	473	6 748	5 629	2 705
April 1980	17 318	528	7 253	6 401	3 135	15 705	437	6 690	5 796	2 782
Mai 1981	17 370	550	7 156	6 617	3 047	15 737	456	6 570	6 006	2 705
April 1982	17 410	535	7 036	6 862	2 977	15 725	432	6 414	6 233	2 646
Juni 1985	17 504	596	6 622	7 420	2 867	15 402	433	5 812	6 636	2 521
April 1986	17 562	572	6 603	7 485	2 902	15 402	399	5 746	6 715	2 543
März 1987	17 652	522	6 559	7 596	2 975	15 482	365	5 699	6 815	2 604
April 1988	17 840	526	6 647	7 646	3 021	15 635	367	5 735	6 874	2 660
April 1989	17 988	510	6 811	7 651	3 016	15 765	342	5 867	6 905	2 652
April 1990	18 326	516	6 979	7 874	2 957	16 080	354	6 010	7 103	2 613
April 1991	18 564	477	7 181	7 851	3 056	16 274	320	6 150	7 098	2 705
Mai 1992	18 872	478	7 292	7 930	3 172	16 486	324	6 189	7 164	2 810
April 1993	19 088	462	7 396	7 981	3 249	16 635	300	6 233	7 205	2 898
April 1994	19 205	434	7 472	7 916	3 384	16 682	273	6 239	7 148	3 023
April 1995	19 319	412	7 501	7 931	3 476	16 758	253	6 216	7 166	3 124
April 1996	19 379	406	7 529	7 905	3 538	16 766	245	6 207	7 113	3 196
April 1997	19 484	394	7 527	7 961	3 602	16 812	235	6 158	7 164	3 255
April 1998	19 539	383	7 486	8 020	3 650	16 823	229	6 089	7 190	3 315
April 1999	19 628	381	7 473	8 044	3 730	16 815	219	6 035	7 174	3 386

Deutschland

April 1991	23 398	679	9 273	9 788	3 658	20 234	439	7 783	8 785	3 227
Mai 1992	23 656	648	9 374	9 833	3 801	20 464	428	7 832	8 846	3 358
April 1993	23 851	608	9 469	9 885	3 890	20 577	380	7 851	8 884	3 463
April 1994	23 948	561	9 524	9 814	4 050	20 597	337	7 826	8 823	3 612
April 1995	24 047	531	9 521	9 814	4 181	20 633	309	7 743	8 828	3 753
April 1996	24 090	509	9 494	9 810	4 277	20 596	289	7 674	8 783	3 851
April 1997	24 198	494	9 437	9 884	4 382	20 640	279	7 557	8 854	3 950
April 1998	24 236	485	9 355	9 946	4 449	20 609	275	7 435	8 875	4 025
April 1999	24 310	488	9 288	9 980	4 554	20 554	266	7 317	8 851	4 120

*) 1961 und 1970 Ergebnis der Volkszählung; sonst Ergebnis des Mikrozensus (1975 aus der EG-Arbeitskräfteerhebung). - 1957 bis 1969 und 1971 wohnberechtigte Bevölkerung, 1970 und ab 1972 Bevölkerung in Privathaushalten.

¹⁾ Ohne verheiratet getrenntlebende Bezugspersonen.

7 Lange Reihen

7.6 Privathaushalte nach Altersgruppen der Bezugsperson*)

1 000

Zeitpunkt	Insgesamt					Darunter mit männlicher Bezugsperson				
	ins-gesamt	davon im Alter von ... bis unter ... Jahren				zu-sammen	davon im Alter von ... bis unter ... Jahren			
		unter 25	25 - 45	45 - 65	65 und mehr		unter 25	25 - 45	45 - 65	65 und mehr

Insgesamt

Früheres Bundesgebiet

Okt 1957 ¹⁾	18 141	496	5 732	8 386	3 527	13 751	396	4 950	6 319	2 086
6.6. 1961	19 460	726	6 321	8 551	3 862	14 664	553	5 622	6 279	2 209
April 1964	20 848	673	7 165	8 376	4 634	15 518	507	6 454	6 018	2 539
April 1966	21 540	566	7 555	8 383	5 036	15 996	415	6 853	6 008	2 719
April 1968	22 021	593	7 787	8 251	5 391	16 349	431	7 101	5 927	2 890
April 1969	22 287	596	7 951	8 147	5 592	16 480	432	7 245	5 934	2 969
27.5. 1970	21 991	916	8 230	7 838	5 008	16 370	668	7 468	5 583	2 651
April 1971	22 852	725	8 093	8 089	5 945	16 815	528	7 383	5 807	3 097
April 1972	22 994	1 079	8 492	7 953	5 471	17 199	794	7 770	5 728	2 907
Mai 1973	23 233	1 024	8 496	7 973	5 741	17 312	747	7 759	5 792	3 013
April 1974	23 651	1 104	8 589	7 998	5 960	17 572	776	7 828	5 864	3 104
Mai 1975	23 722	1 090	8 554	8 001	6 078	17 562	740	7 759	5 919	3 144
Mai 1976	23 943	1 165	8 527	7 990	6 261	17 577	768	7 672	5 948	3 189
April 1977	24 165	1 161	8 656	7 948	6 400	17 699	753	7 722	5 991	3 233
April 1978	24 221	1 205	8 653	7 877	6 487	17 655	774	7 650	5 993	3 239
April 1979	24 486	1 303	8 703	7 908	6 572	17 749	828	7 652	6 018	3 250
April 1980	24 811	1 296	8 776	7 996	6 744	18 003	806	7 662	6 209	3 326
Mai 1981	25 100	1 368	8 780	8 273	6 679	18 126	841	7 600	6 458	3 227
April 1982	25 336	1 374	8 755	8 603	6 604	18 233	823	7 505	6 731	3 174
Juni 1985	26 367	1 600	8 764	9 463	6 540	18 510	915	7 143	7 358	3 095
April 1986	26 739	1 651	8 923	9 527	6 638	18 658	904	7 197	7 464	3 092
März 1987	27 006	1 566	9 009	9 642	6 789	18 864	855	7 215	7 628	3 166
April 1988	27 403	1 599	9 200	9 730	6 874	19 121	875	7 316	7 718	3 213
April 1989	27 793	1 574	9 513	9 784	6 923	19 374	844	7 528	7 798	3 205
April 1990	28 175	1 593	9 791	10 003	6 788	19 803	873	7 749	8 025	3 155
April 1991	28 583	1 485	10 095	10 012	6 991	20 071	812	7 940	8 046	3 273
Mai 1992	29 043	1 455	10 317	10 109	7 162	20 361	797	8 034	8 130	3 399
April 1993	29 496	1 401	10 618	10 203	7 275	20 658	754	8 200	8 202	3 502
April 1994	29 907	1 342	10 810	10 245	7 511	20 908	715	8 293	8 212	3 689
April 1995	30 144	1 300	10 964	10 294	7 586	21 098	677	8 378	8 243	3 800
April 1996	30 471	1 294	11 154	10 380	7 642	21 290	662	8 476	8 255	3 898
April 1997	30 609	1 238	11 182	10 486	7 704	21 405	632	8 461	8 339	3 973
April 1998	30 636	1 242	11 089	10 595	7 711	21 456	646	8 386	8 392	4 033
April 1999	30 822	1 260	11 102	10 660	7 800	21 517	645	8 341	8 405	4 128

Deutschland

April 1991	35 256	1 832	12 511	12 423	8 490	24 611	1 012	9 813	9 880	3 906
Mai 1992	35 700	1 761	12 754	12 497	8 688	24 951	979	9 945	9 967	4 060
April 1993	36 230	1 694	13 098	12 603	8 835	25 274	920	10 126	10 046	4 183
April 1994	36 695	1 621	13 312	12 643	9 120	25 552	862	10 225	10 065	4 400
April 1995	36 938	1 562	13 461	12 682	9 232	25 723	812	10 268	10 087	4 557
April 1996	37 281	1 543	13 621	12 797	9 320	25 913	790	10 319	10 115	4 688
April 1997	37 457	1 487	13 625	12 919	9 426	26 059	760	10 263	10 226	4 810
April 1998	37 532	1 511	13 532	13 046	9 444	26 128	786	10 169	10 286	4 888
April 1999	37 795	1 559	13 528	13 140	9 567	26 202	797	10 085	10 310	5 010

*) 1961 und 1970 Ergebnis der Volkszählung; sonst Ergebnis des Mikrozensus (1975 aus der EG-Arbeitskräfteerhebung). - 1957 bis 1969 und 1971 wohnberechtigte Bevölkerung, 1970 und ab 1972 Bevölkerung in Privathaushalten.

¹⁾ Ohne verheiratet getrenntlebende Bezugspersonen.

7 Lange Reihen
7.7 Privathaushalte nach Beteiligung am Erwerbsleben und Stellung im Beruf der Bezugsperson*)
1 000

Zeitpunkt	Insgesamt							Darunter mit männlicher Bezugsperson						
	ins-gesamt	erwerbstätig					nicht erwerbs-tätig	zu-sammen	erwerbstätig					nicht erwerbs-tätig
		zu-sammen	Selb-ständige u. mith. Familien-ange-hörige	Be-amte/ Be-amtinnen	Ange-stellte	Ar-beiter/-innen			zu-sammen	zu-sammen	Selb-ständige u. mith. Familien-ange-hörige	Be-amte	Ange-stellte	Ar-beiter

Insgesamt

Früheres Bundesgebiet

Okt. 1957 ¹⁾	18 141	12 732	2 940	1 050	2 397	6 345	5 409	13 751	11 286	2 578	982	1 961	5 765	2 465
6. 6. 1961	19 460	13 848	2 874	4 199		6 775	5 612	14 664	12 164	2 501	3 518		6 145	2 500
April 1968	22 021	14 970	2 620	1 335	3 813	7 202	7 051	16 349	13 134	2 323	1 253	3 070	6 487	3 215
April 1969	22 287	15 103	2 576	1 346	3 972	7 209	7 183	16 480	13 228	2 282	1 262	3 199	6 486	3 252
27. 5. 1970	21 991	14 947	2 283	1 350	4 426	6 889	7 043	16 370	13 129	2 049	1 260	3 560	6 260	3 241
April 1971	22 852	15 258	2 370	1 331	4 351	7 205	7 594	16 815	13 369	2 118	1 240	3 493	6 518	3 446
April 1972	22 994	15 484	2 232	1 435	4 529	7 288	7 510	17 199	13 613	2 012	1 340	3 628	6 633	3 586
Mai 1973	23 233	15 499	2 225	1 435	4 581	7 257	7 734	17 312	13 633	2 007	1 336	3 670	6 629	3 678
April 1974	23 651	15 467	2 155	1 401	4 665	7 246	8 184	17 572	13 576	1 949	1 296	3 721	6 610	3 996
Mai 1975	23 722	15 026	2 092	1 424	4 786	6 725	8 696	17 562	13 184	1 905	1 317	3 807	6 154	4 378
Mai 1976	23 943	14 978	2 023	1 473	4 851	6 631	8 965	17 577	13 087	1 840	1 362	3 833	6 053	4 490
April 1977	24 165	15 106	2 010	1 482	4 937	6 676	9 059	17 699	13 164	1 827	1 360	3 887	6 089	4 535
April 1978	24 221	15 066	1 973	1 500	5 040	6 552	9 155	17 655	13 088	1 791	1 373	3 930	5 995	4 567
April 1979	24 486	15 208	1 988	1 481	5 180	6 559	9 278	17 749	13 147	1 802	1 347	4 018	5 980	4 602
April 1980	24 811	15 490	1 983	1 475	5 330	6 703	9 321	18 003	13 361	1 804	1 341	4 107	6 109	4 642
Mai 1981	25 100	15 543	1 928	1 483	5 421	6 710	9 557	18 126	13 366	1 752	1 348	4 146	6 121	4 760
April 1982	25 336	15 454	1 966	1 535	5 501	6 452	9 882	18 233	13 237	1 786	1 391	4 189	5 872	4 996
Juni 1985	26 367	15 508	2 027	1 574	5 756	6 152	10 859	18 510	12 920	1 817	1 396	4 186	5 521	5 590
April 1986	26 739	15 740	2 026	1 587	5 985	6 142	10 999	18 658	13 022	1 810	1 407	4 326	5 480	5 636
März 1987	27 006	15 815	2 016	1 628	6 039	6 132	11 191	18 864	13 063	1 805	1 445	4 335	5 478	5 801
April 1988	27 403	16 106	2 015	1 658	6 384	6 050	11 296	19 121	13 257	1 801	1 483	4 561	5 412	5 864
April 1989	27 793	16 405	2 019	1 698	6 429	6 260	11 388	19 374	13 460	1 801	1 517	4 551	5 592	5 914
April 1990	28 175	17 119	2 106	1 713	6 962	6 338	11 057	19 803	13 989	1 873	1 526	4 954	5 636	5 814
April 1991	28 583	17 354	2 149	1 678	7 140	6 387	11 229	20 071	14 127	1 910	1 492	5 045	5 680	5 944
Mai 1992	29 043	17 578	2 166	1 651	7 321	6 440	11 465	20 361	14 233	1 919	1 454	5 137	5 722	6 128
April 1993	29 496	17 523	2 192	1 637	7 353	6 341	11 974	20 658	14 112	1 936	1 432	5 072	5 673	6 546
April 1994	29 907	17 449	2 257	1 624	7 455	6 113	12 458	20 908	13 971	1 988	1 405	5 133	5 444	6 938
April 1995	30 144	17 478	2 276	1 591	7 497	6 114	12 666	21 098	13 947	2 002	1 364	5 141	5 440	7 151
April 1996	30 471	17 588	2 322	1 574	7 539	6 153	12 883	21 290	13 897	2 025	1 332	5 082	5 459	7 393
April 1997	30 609	17 499	2 384	1 529	7 719	5 866	13 111	21 405	13 810	2 079	1 289	5 265	5 178	7 594
April 1998	30 636	17 518	2 390	1 488	7 789	5 851	13 118	21 456	13 805	2 079	1 250	5 308	5 169	7 651
April 1999	30 822	17 666	2 377	1 450	7 997	5 842	13 157	21 517	13 812	2 062	1 210	5 396	5 144	7 706

Deutschland

April 1991	35 256	21 395	2 396	1 714	8 898	8 386	13 860	24 611	17 311	2 133	1 527	6 216	7 436	7 299
Mai 1992	35 700	21 196	2 450	1 709	8 888	8 150	14 504	24 951	17 150	2 174	1 509	6 201	7 267	7 800
April 1993	36 230	21 023	2 501	1 709	8 824	7 990	15 207	25 274	16 933	2 207	1 498	6 053	7 174	8 342
April 1994	36 695	21 000	2 592	1 709	8 958	7 741	15 695	25 552	16 825	2 288	1 483	6 131	6 923	8 727
April 1995	36 938	21 100	2 625	1 693	8 987	7 795	15 838	25 723	16 821	2 313	1 453	6 102	6 953	8 902
April 1996	37 281	21 131	2 673	1 684	8 944	7 830	16 150	25 913	16 677	2 337	1 425	5 958	6 957	9 236
April 1997	37 457	20 976	2 754	1 651	9 133	7 438	16 481	26 059	16 523	2 402	1 389	6 159	6 573	9 536
April 1998	37 532	20 996	2 783	1 617	9 225	7 370	16 537	26 128	16 502	2 422	1 354	6 207	6 518	9 626
April 1999	37 795	21 219	2 772	1 591	9 484	7 372	16 576	26 202	16 527	2 402	1 323	6 314	6 489	9 674

¹⁾ 1961 und 1970 Ergebnis der Volkszählung; sonst Ergebnis des Mikrozensus (1975 aus der EG-Arbeitskräftestichprobe). - 1957 bis 1969 und 1971 wohnberechtigte Bevölkerung.

1970 und ab 1972 Bevölkerung in Privathaushalten.
²⁾ Ohne verheiratet getrenntlebende Bezugspersonen.

7 Lange Reihen
7.7 Privathaushalte nach Beteiligung am Erwerbsleben und Stellung im Beruf der Bezugsperson*)
1 000

Zeitpunkt	Insgesamt							Darunter mit männlicher Bezugsperson						
	insgesamt	erwerbstätig						zu-	erwerbstätig					nicht
		zu-	Selb-	Be-	Ange-	Ar-	nicht		zu-	Selb-	Be-	Ange-	Ar-	erwerbs-
		sammen	ständige u. mith. Familienangehörige	amte/Beamtinnen	stellte	beiter/-innen	erwerbstätig	sammen	sammen	ständige u. mith. Familienangehörige	amte	stellte	beiter	tätig

darunter:

Einpersonenhaushalte

Früheres Bundesgebiet

Okt. 1957 ¹⁾	3 353	1 306	198	79	402	627	2 047	929	578	87	33	125	333	351
6. 6. 1961	4 010	1 723	221	724		778	2 287	1 256	837	97	283		457	419
April 1968	5 538	2 038	252	137	736	912	3 501	1 475	880	113	71	218	478	595
April 1969	5 754	2 125	259	136	773	956	3 629	1 528	927	112	68	229	517	601
27.5. 1970	5 527	2 151	195	141	878	936	3 376	1 596	1 036	92	73	294	577	560
April 1971	6 107	2 219	236	141	866	975	3 888	1 623	997	106	68	257	567	626
April 1972	6 014	2 308	203	151	898	1 057	3 706	1 741	1 116	95	77	271	673	625
Mai 1973	6 071	2 238	199	147	877	1 016	3 834	1 692	1 066	93	72	256	646	626
April 1974	6 431	2 328	204	164	922	1 037	4 103	1 849	1 120	100	84	273	663	729
Mai 1975	6 554	2 231	193	172	951	915	4 323	1 870	1 050	97	89	284	580	820
Mai 1976	6 867	2 343	197	185	1 016	945	4 524	1 995	1 130	106	100	315	610	865
April 1977	7 062	2 454	211	201	1 094	948	4 608	2 087	1 195	117	108	361	609	892
April 1978	7 093	2 475	209	219	1 128	920	4 618	2 098	1 216	117	121	371	607	882
April 1979	7 353	2 590	224	229	1 188	948	4 762	2 195	1 275	128	128	396	624	919
April 1980	7 493	2 725	224	235	1 264	1 002	4 768	2 298	1 380	132	136	439	673	918
Mai 1981	7 730	2 822	225	249	1 314	1 034	4 908	2 389	1 440	131	149	454	706	950
April 1982	7 926	2 866	239	258	1 367	1 002	5 060	2 507	1 467	145	153	481	689	1 040
Juni 1985	8 863	3 408	303	301	1 675	1 129	5 454	3 107	1 832	195	186	650	801	1 275
April 1986	9 177	3 621	328	321	1 768	1 204	5 556	3 256	1 966	216	200	696	855	1 290
März 1987	9 354	3 723	327	332	1 831	1 233	5 630	3 382	2 040	222	211	719	888	1 343
April 1988	9 563	3 874	330	334	1 964	1 246	5 689	3 486	2 142	222	224	786	911	1 343
April 1989	9 805	4 049	349	346	2 035	1 319	5 756	3 608	2 246	235	233	813	965	1 362
April 1990	9 849	4 313	369	353	2 213	1 378	5 537	3 723	2 410	247	234	924	1 006	1 313
April 1991	10 019	4 393	390	342	2 291	1 371	5 626	3 797	2 453	264	223	958	1 008	1 344
Mai 1992	10 171	4 471	409	330	2 360	1 373	5 700	3 875	2 489	279	212	994	1 004	1 386
April 1993	10 409	4 557	426	346	2 427	1 357	5 852	4 022	2 537	293	223	1 004	1 017	1 485
April 1994	10 702	4 671	472	362	2 485	1 352	6 031	4 226	2 609	326	230	1 045	1 007	1 618
April 1995	10 825	4 767	483	360	2 542	1 382	6 059	4 339	2 687	335	227	1 092	1 033	1 652
April 1996	11 092	4 971	528	380	2 620	1 443	6 120	4 530	2 805	367	239	1 122	1 078	1 725
April 1997	11 125	4 989	539	366	2 691	1 393	6 136	4 592	2 840	377	222	1 207	1 034	1 752
April 1998	11 097	5 004	544	366	2 708	1 386	6 093	4 633	2 887	381	224	1 240	1 043	1 746
April 1999	11 194	5 110	545	365	2 790	1 410	6 085	4 703	2 950	383	222	1 285	1 061	1 753

Deutschland

April 1991	11 858	4 992	417	349	2 587	1 639	6 866	4 376	2 803	284	230	1 077	1 211	1 574
Mai 1992	12 044	5 014	442	341	2 629	1 602	7 029	4 487	2 825	304	222	1 111	1 188	1 662
April 1993	12 379	5 127	463	362	2 704	1 598	7 252	4 697	2 905	320	236	1 131	1 218	1 792
April 1994	12 747	5 297	517	384	2 789	1 607	7 451	4 955	3 015	360	248	1 182	1 225	1 941
April 1995	12 891	5 436	539	387	2 855	1 655	7 455	5 091	3 118	378	249	1 231	1 260	1 973
April 1996	13 191	5 655	581	410	2 936	1 728	7 536	5 316	3 237	406	262	1 259	1 309	2 079
April 1997	13 259	5 693	600	400	3 010	1 683	7 566	5 419	3 292	425	248	1 351	1 268	2 126
April 1998	13 297	5 747	615	403	3 048	1 682	7 549	5 518	3 376	437	249	1 402	1 288	2 143
April 1999	13 485	5 922	618	405	3 164	1 735	7 562	5 647	3 481	437	252	1 464	1 328	2 166

*) 1961 und 1970 Ergebnis der Volkszählung; sonst Ergebnis des Mikrozensus (1975 aus der EG-Arbeitskräftestichprobe). - 1957 bis 1969 und 1971 wohnberechtigte Bevölkerung,

1970 und ab 1972 Bevölkerung in Privathaushalten.
¹⁾ Ohne verheiratet getrenntlebende Bezugspersonen.

7 Lange Reihen
7.8 Privathaushalte nach monatlichem Haushaltsnettoeinkommen und Haushaltsgröße*)
1 000

Zeitpunkt	Insgesamt	Mit einem monatlichen Haushaltsnettoeinkommen von ... bis unter ... DM									Sonstige Haus- halte ¹⁾	
		unter	600	1 200	1 800	2 500	3 000	3 500	4 000	5 000		
		600	1 200	1 800	2 500	3 000	3 500	4 000	5 000 und mehr			
Einpersonenhaushalte												
Früheres Bundesgebiet												
April 1967 ²⁾	5 161	3 441	1 204	106	47						362	
April 1972	6 014	2 409	2 649	508	105	67						276
Mai 1976	6 867	1 348	3 414	1 286	366	157						295
April 1977	7 062	1 158	3 376	1 587	453	191						297
April 1978	7 093	940	3 208	1 868	567	107	51	26	24	22	281	
April 1979	7 353	876	3 149	2 092	700	139	69	32	28	27	239	
April 1980	7 493	732	2 995	2 319	846	169	90	37	32	37	237	
Mai 1981	7 730	692	2 905	2 430	1 002	201	100	43	33	45	276	
April 1982	7 926	646	2 800	2 478	1 182	251	128	61	52	55	273	
Juni 1985	8 863	532	2 585	2 734	1 568	331	180	81	77	79	694	
April 1986	9 177	597	2 621	2 754	1 685	333	209	89	91	87	712	
März 1987	9 354	571	2 571	2 790	1 839	377	225	98	92	100	690	
April 1988	9 563	586	2 542	2 809	2 075	427	254	115	113	106	536	
April 1989	9 805	531	2 449	2 801	2 247	479	295	145	143	133	583	
April 1990	9 849	484	2 241	2 593	2 510	579	344	183	185	163	567	
April 1991	10 019		4 802		2 656	746	425	237	237	202	716	
Mai 1992	10 171		4 658		2 826	841	457	264	251	213	662	
April 1993	10 409		4 448		2 914	993	550	309	317	277	601	
April 1994	10 702		4 376		3 065	1 089	593	323	348	288	619	
April 1995	10 825		4 259		3 088	1 180	612	338	370	341	637	
April 1996	11 092		4 291		3 225	1 285	684	379	408	352	466	
April 1997	11 125		4 257		3 215	1 314	693	382	416	358	490	
April 1998	11 097		4 064		3 227	1 335	752	399	437	390	494	
April 1999	11 194		3 974		3 179	1 392	790	432	485	450	492	
Deutschland												
April 1991	11 858		6 549		2 705	755	429	238	239	203	740	
Mai 1992	12 044		6 337		2 930	857	465	268	256	217	715	
April 1993	12 379		6 066		3 131	1 031	567	320	325	284	654	
April 1994	12 747		5 868		3 445	1 146	619	337	359	298	675	
April 1995	12 891		5 598		3 603	1 248	645	352	383	357	706	
April 1996	13 191		5 517		3 862	1 388	722	397	424	367	513	
April 1997	13 259		5 464		3 879	1 431	736	399	433	375	543	
April 1998	13 297		5 229		3 953	1 479	801	422	456	409	549	
April 1999	13 485		5 136		3 953	1 557	851	459	510	474	544	
Mehrpersonenhaushalte												
Früheres Bundesgebiet												
April 1967 ²⁾	15 696	4 275	8 290	1 150	603						1 377	
April 1972	16 980	567	5 027	5 374	3 067	1 730						1 216
Mai 1976	17 076	197	2 241	4 790	4 560	4 243						1 046
April 1977	17 103	157	1 771	4 600	4 727	4 822						1 026
April 1978	17 128	129	1 376	4 163	4 793	2 118	1 410	869	771	563	937	
April 1979	17 133	101	1 111	3 705	4 725	2 323	1 632	991	964	698	883	
April 1980	17 318	97	890	3 156	4 676	2 501	1 887	1 161	1 182	878	890	
Mai 1981	17 370	83	798	2 763	4 602	2 550	2 030	1 255	1 323	1 034	931	
April 1982	17 410	73	732	2 409	4 419	2 532	2 156	1 399	1 548	1 273	869	
Juni 1985	17 504	112	701	1 985	4 229	2 237	2 107	1 270	1 510	1 342	2 011	
April 1986	17 562	94	679	1 825	4 091	2 233	2 133	1 334	1 613	1 470	2 089	
März 1987	17 652	86	665	1 700	4 012	2 247	2 204	1 364	1 710	1 643	2 021	
April 1988	17 840	70	588	1 532	3 815	2 297	2 313	1 498	1 927	1 874	1 926	
April 1989	17 988	37	415	1 229	3 161	2 312	2 116	1 767	2 270	2 574	2 110	
April 1990	18 326	32	362	1 015	2 813	2 231	2 130	1 882	2 608	3 206	2 046	
April 1991	18 564		1 180		2 393	2 043	2 083	1 850	2 806	3 896	2 315	
Mai 1992	18 872		1 083		2 163	2 026	2 109	1 941	3 026	4 252	2 273	
April 1993	19 088		1 031		2 035	1 997	2 063	1 914	3 182	4 865	2 001	
April 1994	19 205		1 071		1 996	2 001	2 115	1 939	3 189	4 965	1 929	
April 1995	19 319		1 045		1 900	1 900	2 110	1 954	3 226	5 236	1 948	
April 1996	19 379		1 115		2 014	1 875	2 194	2 083	3 544	5 600	954	
April 1997	19 484		1 151		1 969	1 842	2 176	2 115	3 556	5 648	1 027	
April 1998	19 539		1 057		1 897	1 821	2 173	2 105	3 645	5 851	989	
April 1999	19 628		955		1 794	1 698	2 070	2 088	3 711	6 316	997	
Deutschland												
April 1991	23 398		2 930		3 684	2 723	2 452	2 033	2 952	3 957	2 469	
Mai 1992	23 656		2 042		3 513	2 770	2 707	2 311	3 379	4 426	2 509	
April 1993	23 851		1 604		3 169	2 716	2 679	2 387	3 767	5 265	2 265	
April 1994	23 948		1 473		2 936	2 765	2 776	2 448	3 846	5 481	2 224	
April 1995	24 047		1 394		2 687	2 643	2 800	2 506	3 935	5 856	2 226	
April 1996	24 090		1 435		2 768	2 605	2 939	2 660	4 322	6 275	1 085	
April 1997	24 198		1 468		2 717	2 561	2 909	2 693	4 344	6 338	1 167	
April 1998	24 236		1 359		2 585	2 509	2 912	2 710	4 444	6 592	1 123	
April 1999	24 310		1 217		2 415	2 353	2 797	2 692	4 533	7 177	1 126	

*) Ergebnis des Mikrozensus - 1967 wohnberechtigte Bevölkerung, ab 1972 Bevölkerung in Privathaushalten.

1) Haushalte, in denen mindestens eine Person in ihrer Haupttätigkeit selbstständig in der Landwirtschaft ist, sowie ohne Angabe. Bis 1995 mußten auch Haushalte, in denen mindestens eine Person mithelfende(r) Familien-

angehörige(r) war, keine Einkommensangabe machen.

Bis 1995 wurde das Haushaltsnettoeinkommen aus dem Individualnettoeinkommen der betreffenden Personen ermittelt. Ab 1996 wird die Höhe des Haushaltsnettoeinkommens direkt erfragt.

2) Ohne Soldaten.

7 Lange Reihen
7.8 Privathaushalte nach monatlichem Haushaltsnettoeinkommen und Haushaltsgröße*)
1 000

Zeitpunkt	Insgesamt	Mit einem monatlichen Haushaltsnettoeinkommen von									Sonstige Haus- halte¹)	
		bis unter . DM										
		unter 600	600 1 200	1 200 1 800	1 800 2 500	2 500 3 000	3 000 3 500	3 500 4 000	4 000 5 000	5 000 und mehr		
Insgesamt												
Früheres Bundesgebiet												
April 1967²)	20 857	7 716	9 494	1 256	651						1 740	
April 1972	22 994	2 976	7 675	5 882	3 172	1 797						1 492
Mai 1976	23 943	1 544	5 656	6 075	4 926	4 400						1 341
April 1977	24 165	1 314	5 147	6 187	5 180	5 014						1 323
April 1978	24 221	1 069	4 583	6 031	5 360	2 225	1 461	895	795	584	1 217	
April 1979	24 486	977	4 260	5 797	5 426	2 463	1 702	1 023	992	725	1 122	
April 1980	24 811	828	3 884	5 475	5 522	2 670	1 977	1 198	1 214	915	1 127	
Mai¹ 1981	25 100	776	3 703	5 194	5 605	2 752	2 130	1 299	1 356	1 079	1 207	
April 1982	25 336	720	3 532	4 887	5 600	2 783	2 284	1 460	1 601	1 327	1 142	
Juni 1985	26 367	644	3 287	4 719	5 797	2 568	2 288	1 351	1 587	1 421	2 705	
April 1986	26 739	691	3 300	4 579	5 776	2 566	2 342	1 423	1 704	1 557	2 801	
März 1987	27 006	657	3 235	4 491	5 851	2 624	2 429	1 462	1 802	1 744	2 711	
April 1988	27 403	656	3 129	4 341	5 890	2 724	2 567	1 613	2 040	1 980	2 462	
April 1989	27 793	567	2 863	4 030	5 407	2 792	2 411	1 911	2 413	2 707	2 693	
April 1990	28 175	516	2 603	3 608	5 323	2 810	2 474	2 066	2 793	3 369	2 614	
April 1991	28 583	5 981			5 049	2 788	2 507	2 086	3 043	4 098	3 031	
Mai 1992	29 043	5 740			4 989	2 867	2 565	2 206	3 277	4 464	2 934	
April 1993	29 496	5 479			4 949	2 990	2 612	2 223	3 498	5 142	2 602	
April 1994	29 907	5 447			5 062	3 091	2 708	2 262	3 537	5 252	2 549	
April 1995	30 144	5 304			4 988	3 080	2 722	2 291	3 597	5 577	2 585	
April 1996	30 471	5 406			5 239	3 160	2 878	2 462	3 952	5 952	1 420	
April 1997	30 609	5 408			5 184	3 156	2 869	2 497	3 972	6 006	1 517	
April 1998	30 636	5 120			5 124	3 156	2 925	2 504	4 082	6 240	1 484	
April 1999	30 822	4 929			4 973	3 090	2 860	2 520	4 197	6 765	1 489	
Deutschland												
April 1991	35 256	9 479			6 589	3 478	2 881	2 271	3 190	4 160	3 209	
Mai 1992	35 700	8 378			6 442	3 627	3 172	2 579	3 634	4 643	3 224	
April 1993	36 230	7 670			6 300	3 747	3 246	2 707	4 092	5 549	2 919	
April 1994	36 695	7 341			6 381	3 911	3 396	2 784	4 205	5 779	2 899	
April 1995	36 938	6 992			6 289	3 890	3 444	2 858	4 318	6 213	2 932	
April 1996	37 281	6 952			6 631	3 994	3 661	3 057	4 746	6 642	1 598	
April 1997	37 457	6 933			6 596	3 992	3 645	3 092	4 776	6 714	1 710	
April 1998	37 532	6 587			6 538	3 988	3 712	3 132	4 900	7 001	1 672	
April 1999	37 795	6 353			6 368	3 910	3 648	3 152	5 043	7 652	1 670	

*) Ergebnis des Mikrozensus - 1967 wohnberechtigte Bevölkerung, ab 1972 Bevölkerung in Privathaushalten

1) Haushalte, in denen mindestens eine Person in ihrer Haupttätigkeit selbstständig in der Landwirtschaft ist, sowie ohne Angabe Bis 1995 mußten auch Haushalte, in denen mindestens eine Person mithelfende(r) Familien-

angehörige(r) war, keine Einkommensangabe machen.-

Bis 1995 wurde das Haushaltsnettoeinkommen aus dem Individualeinkommen der betreffenden Personen ermittelt. Ab 1996 wird die Höhe des Haushaltsnettoeinkommens direkt erfragt

2) Ohne Soldaten

7 Lange
7.9 Privathaushalte nach Zahl der Generationen
in

Lfd. Nr.	Zahl der Generationen ----- Haushaltszusammensetzung	Früheres Bundesgebiet													
		Mai 1976	April 1978	April 1979	April 1980	Mai 1981	April 1982	Juni 1985	April 1986	Mai 1987	April 1988	April 1989	April 1990	April 1991	
															Ins
1	Insgesamt	23 943	24 221	24 486	24 811	25 100	25 336	26 367	26 739	27 006	27 403	27 793	28 175	28 583	
															Mehrpersonen
2	1 - Generation (ohne Kinder)														
	Ehepaare	5 560	5 510	5 549	5 631	5 643	5 675	5 954	5 915	5 973	6 134	6 245	6 387	6 564	
	davon:														
3	ohne weitere Personen	5 490	5 441	5 483	5 563	5 579	5 613	5 891	5 853	5 912	6 070	6 184	6 319	6 502	
4	mit weiteren Personen ¹⁾	70	69	66	68	64	62	63	62	62	64	61	68	62	
5	2 - Generationen (mit Kindern)	10 545	10 529	10 484	10 548	10 570	10 541	10 149	10 243	10 222	10 207	10 258	10 394	10 462	
6	nur mit ledigen Kindern	10 276	10 258	10 215	10 269	10 290	10 271	9 845	9 961	9 946	9 932	9 990	10 116	10 185	
	davon:														
7	Ehepaare	8 939	8 866	8 801	8 823	8 802	8 752	8 244	8 292	8 261	8 247	8 317	8 481	8 517	
	davon:														
8	ohne weitere Personen	8 794	8 737	8 672	8 693	8 673	8 620	8 134	8 193	8 162	8 146	8 227	8 386	8 425	
9	mit weiteren Personen ¹⁾	145	130	129	130	129	133	110	99	99	100	90	94	92	
10	Alleinerziehende ²⁾	1 337	1 392	1 414	1 446	1 488	1 518	1 601	1 668	1 685	1 685	1 673	1 635	1 668	
	davon:														
11	ohne weitere Personen	1 271	1 310	1 325	1 351	1 391	1 410	1 488	1 534	1 542	1 541	1 525	1 483	1 511	
12	mit weiteren Personen ¹⁾	66	82	89	95	97	109	113	135	143	144	148	152	158	
13	mit verheirateten Kindern ³⁾	269	270	269	279	280	270	304	282	277	276	269	278	277	
	davon:														
14	Ehepaare	158	156	158	163	164	155	169	163	166	164	161	173	167	
	davon:														
15	ohne weitere Personen	150	148	152	156	157	150	164	159	161	159	157	168	163	
16	mit weiteren Personen ¹⁾	8	9	6	7	7	5	/	/	6	/	/	5	/	
17	Alleinstehende/Alleinerziehende ⁴⁾	111	114	111	116	116	115	135	119	110	112	107	106	110	
	davon:														
18	ohne weitere Personen	100	102	98	101	101	99	108	110	103	105	100	97	100	
19	mit weiteren Personen ¹⁾	11	12	14	16	15	16	27	9	8	7	8	9	10	
20	3 - Generationen und mehr	534	542	523	509	500	496	452	429	417	399	356	353	345	
21	Ehepaare	431	434	421	404	392	377	370	353	335	326	292	288	281	
	davon:														
22	ohne weitere Personen	406	411	398	382	372	357	350	333	316	307	277	269	264	
23	mit weiteren Personen ¹⁾	25	23	23	22	20	20	21	20	19	19	15	19	17	
24	Alleinerziehende ²⁾	104	108	102	106	108	119	82	75	81	73	65	65	65	
	davon:														
25	ohne weitere Personen	100	102	97	99	103	114	76	69	74	68	60	60	60	
26	mit weiteren Personen ¹⁾	/	6	/	6	5	/	6	7	8	6	/	5	/	
27	Generationenhaushalte zusammen	16 639	16 580	16 556	16 688	16 713	16 711	16 555	16 587	16 612	16 740	16 859	17 135	17 372	
28	Nicht geradlinig Verwandte	169	167	166	165	159	152	180	179	178	179	172	171	160	
29	Nicht Verwandte	268	381	412	464	498	547	770	797	863	920	957	1 021	1 033	
30	Zusammen	17 076	17 128	17 133	17 318	17 370	17 410	17 504	17 562	17 652	17 840	17 988	18 326	18 564	
															Einpersonen
31	Ledig	2 249	2 427	2 561	2 680	2 815	2 932	3 474	3 771	3 892	4 060	4 250	4 361	4 445	
32	Verheiratet getrenntlebend	359	348	353	376	390	423	497	510	527	502	506	509	511	
33	Verwitwet	3 537	3 584	3 677	3 668	3 710	3 720	3 833	3 815	3 815	3 837	3 858	3 729	3 794	
34	Geschieden	722	735	761	770	814	850	1 059	1 081	1 120	1 164	1 192	1 250	1 270	
35	Zusammen	6 867	7 093	7 353	7 493	7 730	7 926	8 863	9 177	9 354	9 563	9 805	9 849	10 019	

^{*)} Ergebnis des Mikrozensus - Bevölkerung in Privathaushalt

¹⁾ Außerhalb der Generationenfolge

²⁾ Zuzüglich Väter und Mütter mit volljährigen Kindern.

³⁾ Elterngeneration mit nicht ledigen Kindern (ohne Enkel) sowie evtl. zusätzlich noch mit ledigen Kindern (ohne

Enkel) im Haushalt

⁴⁾ Alleinstehende ausschließlich mit verheirateten Kindern, Alleinerziehende zuzüglich Väter und Mütter mit volljährigen Kindern

Reihen
im Haushalt und Haushaltszusammensetzung*)
1 000

								Deutschland										Lfd.
Mai 1992	April 1993	April 1994	April 1995	April 1996	April 1997	April 1998	April 1999	April 1991	Mai 1992	April 1993	April 1994	April 1995	April 1996	April 1997	April 1998	April 1999	Nr	
gesamt																		
29 043	29 496	29 907	30 145	30 471	30 609	30 635	30 822	35 256	35 700	36 230	36 695	36 938	37 281	37 457	37 532	37 795	1	
haushalte																		
6 750	6 884	7 038	7 191	7 290	7 406	7 484	7 575	8 201	8 412	8 560	8 720	8 874	8 982	9 131	9 218	9 326	2	
6 686	6 820	6 976	7 130	7 226	7 336	7 419	7 511	8 128	8 338	8 488	8 650	8 804	8 911	9 050	9 143	9 251	3	
64	64	62	61	64	70	65	64	73	74	71	71	70	72	81	75	75	4	
10 521	10 549	10 454	10 402	10 309	10 282	10 213	10 189	13 343	13 324	13 305	13 159	13 080	12 938	12 853	12 738	12 660	5	
10 253	10 274	10 192	10 138	10 015	9 983	9 921	9 919	12 995	12 988	12 970	12 837	12 755	12 575	12 485	12 376	12 323	6	
8 537	8 528	8 418	8 334	8 190	8 141	8 057	7 989	10 750	10 702	10 635	10 468	10 334	10 117	10 018	9 868	9 730	7	
8 445	8 431	8 327	8 245	8 111	8 065	7 985	7 919	10 643	10 596	10 526	10 366	10 234	10 025	9 928	9 784	9 647	8	
93	98	91	90	79	76	72	71	107	106	109	101	100	92	90	84	83	9	
1 716	1 745	1 774	1 803	1 825	1 841	1 864	1 930	2 245	2 286	2 335	2 370	2 421	2 458	2 468	2 508	2 592	10	
1 543	1 559	1 577	1 597	1 603	1 605	1 618	1 667	1 954	1 981	2 010	2 041	2 073	2 081	2 078	2 105	2 168	11	
173	186	197	206	222	236	247	263	291	306	325	329	348	378	390	403	425	12	
269	275	262	265	294	299	292	271	348	336	335	322	325	363	368	362	338	13	
160	165	149	155	162	156	151	142	208	200	201	185	190	199	192	188	176	14	
156	160	145	151	158	152	148	138	204	195	195	180	185	195	189	185	173	15	
/	5	4	5	4	3	3	/	/	/	6	5	/	4	4	3	3	16	
109	110	113	109	132	144	141	129	140	136	135	137	134	164	175	174	162	17	
99	102	102	100	121	133	129	119	128	125	124	123	123	151	163	160	150	18	
10	9	11	10	11	11	12	10	12	11	10	14	12	12	13	14	12	19	
331	327	321	291	301	292	275	265	429	402	394	387	351	364	355	338	327	20	
273	264	261	234	245	235	220	211	340	324	311	307	275	290	278	263	252	21	
256	249	249	223	237	228	214	206	320	306	294	294	264	281	270	254	241	22	
16	15	12	11	8	7	7	5	20	18	18	14	12	9	8	8	10	23	
58	63	61	57	56	57	55	54	89	78	83	80	75	74	77	76	76	24	
54	58	56	53	51	52	51	50	82	73	75	72	69	67	69	67	67	25	
/	/	5	/	5	5	5	/	7	6	8	7	7	7	8	9	9	26	
17 602	17 760	17 813	17 884	17 900	17 980	17 973	18 029	21 973	22 138	22 259	22 266	22 305	22 285	22 339	22 294	22 314	27	
160	156	159	146	131	130	125	122	182	182	178	183	165	149	148	144	141	28	
1 110	1 172	1 233	1 290	1 348	1 374	1 440	1 477	1 244	1 336	1 414	1 500	1 577	1 655	1 711	1 796	1 855	29	
18 872	19 088	19 205	19 320	19 379	19 484	19 538	19 628	23 398	23 656	23 851	23 948	24 047	24 090	24 198	24 236	24 310	30	
haushalte																		
4 501	4 672	4 816	4 923	5 068	5 078	5 068	5 119	4 981	5 059	5 284	5 482	5 614	5 792	5 836	5 879	5 999	31	
531	548	551	581	653	669	657	670	540	567	600	612	649	734	757	749	768	32	
3 833	3 852	3 936	3 893	3 865	3 831	3 794	3 783	4 699	4 734	4 772	4 858	4 804	4 767	4 724	4 680	4 668	33	
1 306	1 337	1 399	1 428	1 506	1 547	1 578	1 623	1 638	1 684	1 723	1 795	1 824	1 898	1 942	1 989	2 050	34	
10 171	10 409	10 702	10 825	11 092	11 125	11 097	11 194	11 858	12 044	12 379	12 747	12 891	13 191	13 259	13 297	13 485	35	

7 Lange
7.10 Quoten der Bezugspersonen in Privathaushalten
in

Lfd. Nr	Zeitpunkt	Bezugspersonen im Alter										
		insgesamt							männ			
		ins- gesamt	unter 25	25 - 35	35 - 45	45 - 55	55 - 65	65 - 75	75 und mehr	zu- sammen	unter 25	25 - 35
In Einzelpersonen												
Früheres												
1	April 1972	9,8	2,3	7,5	5,0	7,9	18,6	29,2	39,1	5,9	2,4	10,1
2	Mai 1975	10,7	2,5	8,3	5,3	7,7	19,0	31,3	45,2	6,4	2,4	10,9
3	Mai 1976	11,2	2,9	9,1	5,6	7,9	19,2	32,2	46,2	6,8	2,7	11,7
4	April 1977	11,6	2,9	9,9	6,0	7,8	18,8	32,8	47,3	7,2	2,8	12,5
5	April 1978	11,6	3,1	10,1	6,2	7,4	17,9	33,0	46,3	7,2	2,9	12,4
6	April 1979	12,1	3,5	10,6	6,5	7,7	18,0	33,3	47,1	7,5	3,3	13,0
7	April 1980	12,2	3,7	11,5	6,8	7,6	16,7	32,9	47,2	7,9	3,5	14,1
8	Mar 1981	12,6	3,9	12,1	7,3	7,7	16,7	33,7	47,6	8,1	3,6	14,8
9	April 1982	12,9	4,1	13,0	7,5	7,9	16,6	34,2	47,4	8,5	3,7	15,9
10	Juni 1985	14,5	5,3	15,6	9,7	9,3	16,6	34,4	48,4	10,7	5,0	18,6
11	April 1986	15,0	5,7	16,7	10,3	9,5	16,3	34,3	49,0	11,1	5,3	19,9
12	Marz 1987	15,2	5,6	17,3	10,7	10,0	15,7	33,6	49,5	11,4	5,2	20,4
13	April 1988	15,5	5,9	17,8	10,8	10,3	15,7	32,7	50,2	11,7	5,4	20,9
14	April 1989	15,8	5,9	18,4	10,9	11,0	15,5	32,3	51,5	12,0	5,4	21,4
15	April 1990	15,5	5,8	18,7	10,6	10,8	14,9	31,3	51,8	12,1	5,5	22,2
16	April 1991	15,6	5,5	18,8	10,8	11,2	14,8	30,2	52,7	12,2	5,2	22,1
17	Mai 1992	15,6	5,3	19,1	11,0	11,2	14,6	30,6	53,3	12,3	5,0	22,3
18	April 1993	15,8	5,1	19,6	11,6	11,4	14,6	30,2	54,2	12,6	4,8	22,9
19	April 1994	16,2	5,0	19,9	12,1	12,0	15,1	29,9	55,2	13,1	4,8	23,5
20	April 1995	16,3	4,9	20,7	12,5	12,0	15,3	29,1	54,5	13,4	4,6	24,7
21	April 1996	16,6	5,0	21,4	13,2	12,4	15,9	28,4	54,1	14,0	4,6	25,5
22	April 1997	16,6	4,7	21,7	13,4	12,6	15,9	28,0	53,3	14,1	4,4	26,2
23	April 1998	16,6	4,8	21,3	13,8	12,6	16,1	27,3	52,6	14,2	4,6	25,9
24	April 1999	16,7	4,9	21,8	14,1	12,8	16,2	27,0	52,0	14,4	4,7	26,5
Deutsch												
25	April 1991	14,8	4,9	16,8	9,7	10,7	14,8	31,7	53,2	11,3	4,8	20,3
26	Mai 1992	14,9	4,8	17,2	10,0	10,8	14,6	31,1	53,9	11,5	4,6	20,8
27	April 1993	15,2	4,7	17,9	10,7	11,0	14,7	30,7	55,0	11,9	4,6	21,5
28	April 1994	15,6	4,7	18,5	11,1	11,6	15,0	30,6	55,8	12,5	4,5	22,5
29	April 1995	15,7	4,6	19,3	11,5	11,6	15,2	29,6	55,0	12,8	4,4	23,6
30	April 1996	16,1	4,6	20,1	12,1	12,0	15,6	28,7	54,6	13,3	4,4	24,6
31	April 1997	16,1	4,5	20,6	12,4	12,0	15,6	28,1	53,8	13,6	4,3	25,4
32	April 1998	16,2	4,7	20,6	12,9	12,1	15,8	27,4	53,2	13,8	4,6	25,5
33	April 1999	16,4	4,9	21,3	13,3	12,3	16,0	27,0	52,6	14,1	4,8	26,3
In 2-Personen												
Früheres												
34	April 1972	10,5	1,2	9,5	6,6	12,2	24,8	29,8	22,6	18,6	2,1	16,7
35	Mai 1975	11,0	1,4	11,1	6,3	13,0	25,3	30,5	22,9	19,8	2,4	19,3
36	Mai 1976	11,1	1,5	11,3	6,7	12,9	25,1	30,2	23,1	20,1	2,5	19,7
37	April 1977	11,2	1,5	11,6	6,8	13,0	24,5	30,1	23,2	20,1	2,5	20,1
38	April 1978	11,3	1,6	11,9	6,9	13,3	24,3	29,9	23,2	20,3	2,5	20,5
39	April 1979	11,4	1,6	11,9	7,2	13,7	24,2	29,9	23,3	20,5	2,6	20,3
40	April 1980	11,6	1,6	11,9	7,7	13,6	24,3	30,0	23,7	20,8	2,5	20,2
41	Mai 1981	11,7	1,7	11,9	7,7	13,5	24,7	29,7	24,0	20,9	2,6	19,9
42	April 1982	11,9	1,7	12,0	8,1	13,4	24,8	29,5	24,0	21,1	2,5	19,8
43	Juni 1985	12,9	2,2	12,5	9,3	13,9	26,1	29,5	23,9	22,3	2,9	19,4
44	April 1986	12,9	2,1	12,5	9,5	13,9	26,0	29,5	24,0	22,2	2,6	19,0
45	Marz 1987	13,0	2,0	12,5	9,4	14,3	26,4	29,5	23,9	22,3	2,5	19,1
46	April 1988	13,4	2,0	12,4	9,7	15,0	26,9	29,8	24,1	22,8	2,5	18,5
47	April 1989	13,5	2,0	12,5	9,8	15,5	27,2	30,0	23,8	23,0	2,4	18,6
48	April 1990	13,4	2,0	12,4	9,5	15,8	27,7	30,2	22,9	23,0	2,4	18,3
49	April 1991	13,6	1,8	12,3	9,6	16,3	28,1	29,4	22,8	23,3	2,2	17,8
50	Mai 1992	13,8	1,8	12,0	9,7	16,8	28,5	30,7	22,8	23,7	2,2	17,3
51	April 1993	14,0	1,7	12,0	9,7	17,0	28,7	30,9	22,7	23,8	2,0	16,9
52	April 1994	14,2	1,7	12,2	9,7	17,0	28,8	31,7	22,3	24,2	1,8	17,1
53	April 1995	14,5	1,6	12,4	9,8	16,9	29,3	32,4	22,7	24,7	1,7	17,1
54	April 1996	14,6	1,6	12,6	9,7	16,8	29,8	32,9	22,6	24,9	1,7	17,4
55	April 1997	14,8	1,5	12,6	9,9	16,5	30,0	33,5	22,9	25,2	1,6	17,2
56	April 1998	15,0	1,5	12,7	10,0	16,2	30,7	34,1	23,4	25,6	1,6	17,2
57	April 1999	15,2	1,5	12,9	10,1	16,1	30,9	34,6	23,8	25,8	1,6	17,7
Deutsch												
58	April 1991	13,6	1,9	11,2	9,0	17,6	29,5	30,4	22,7	23,0	2,2	15,7
59	Mai 1992	13,8	1,8	11,2	9,0	17,9	29,8	30,9	22,6	23,5	2,1	15,6
60	April 1993	14,0	1,7	11,3	9,1	18,1	30,0	31,1	22,3	23,7	1,9	15,4
61	April 1994	14,2	1,7	11,6	9,1	17,8	30,2	31,8	22,0	24,1	1,8	15,7
62	April 1995	14,5	1,6	11,9	9,2	17,5	30,5	32,4	22,4	24,5	1,7	15,8
63	April 1996	14,7	1,6	12,2	9,1	17,3	30,8	33,1	22,3	24,8	1,6	16,2
64	April 1997	14,9	1,6	12,3	9,3	16,9	30,9	33,7	22,7	25,2	1,6	16,2
65	April 1998	15,1	1,6	12,5	9,5	16,7	31,5	34,3	23,1	25,5	1,6	16,3
66	April 1999	15,3	1,6	12,7	9,6	16,5	31,7	34,7	23,5	25,7	1,6	16,7

*) Ergebnis des Mikrozensus (1975 aus der EG-Arbeitskräfte-
stichprobe) - Bevölkerung in Privathaushalten

**) Bezugspersonen in Prozent der gleichaltrigen Bevölkerung in Privathaushalten

Reihen
nach Altersgruppen der Bezugsperson und Haushaltgröße*)
Prozent **)

von bis unter Jahren													Lfd Nr.
lich					weiblich								
35 - 45	45 - 55	55 - 65	65 - 75	75 und mehr	zu- sammen	unter 25	25 - 35	35 - 45	45 - 55	55 - 65	65 - 75	75 und mehr	
haushalten													
Bundesgebiet													
6,0	4,8	6,7	11,0	19,4	13,4	2,2	4,8	3,8	10,3	27,2	42,2	49,7	1
6,9	4,9	6,3	12,1	23,1	14,6	2,7	5,6	3,6	10,1	27,9	44,6	56,8	2
7,3	5,4	6,9	12,2	23,5	15,2	3,1	6,3	3,8	10,1	27,8	45,9	58,2	3
7,8	5,8	6,7	12,5	24,1	15,6	3,2	7,2	4,1	9,6	27,2	46,5	59,6	4
8,0	5,8	6,6	12,2	23,4	15,6	3,4	7,8	4,2	9,0	25,7	46,8	58,3	5
8,5	6,0	6,7	12,1	23,4	16,2	3,8	8,2	4,5	9,4	25,7	47,1	59,6	6
8,9	6,5	6,5	11,7	22,6	16,2	3,9	8,8	4,7	8,7	23,8	46,5	60,2	7
9,4	7,0	6,6	11,4	22,2	16,7	4,2	9,4	5,0	8,5	23,8	47,5	61,0	8
9,8	7,4	6,9	11,9	22,0	16,9	4,5	10,0	5,2	8,4	23,7	48,0	60,8	9
12,5	9,9	8,7	13,1	23,5	18,1	5,6	12,6	6,7	8,7	22,9	47,5	61,3	10
13,3	10,3	8,8	12,2	23,2	18,6	6,2	13,4	7,1	8,8	22,6	47,7	62,2	11
13,9	11,0	9,1	12,1	23,2	18,7	6,1	14,1	7,5	8,8	21,4	46,6	62,9	12
13,9	11,4	9,2	11,3	23,1	19,1	6,4	14,6	7,6	9,2	21,4	45,6	63,8	13
14,0	12,1	9,4	11,3	23,6	19,3	6,4	15,2	7,7	9,8	21,1	45,2	64,9	14
13,7	11,9	9,7	11,0	23,7	18,7	6,2	15,1	7,6	9,7	19,7	43,9	65,1	15
13,8	12,1	10,6	11,7	23,8	18,8	5,7	15,4	6,5	10,2	19,3	43,3	66,1	16
14,0	12,1	10,4	11,8	24,4	18,8	5,6	15,6	8,0	10,3	18,7	42,7	66,7	17
14,8	12,2	10,9	11,9	25,0	18,9	5,4	16,2	8,4	10,7	18,3	42,2	67,7	18
15,4	12,8	11,7	12,6	26,7	19,0	5,3	16,2	8,7	11,2	18,4	41,8	68,3	19
16,2	12,9	11,9	12,7	25,9	19,0	5,3	16,5	8,7	11,1	18,7	40,7	67,8	20
17,3	13,6	12,6	13,0	25,7	19,2	5,4	17,1	9,1	11,2	19,2	39,8	67,4	21
17,4	13,9	12,8	13,4	25,0	19,0	5,1	17,1	9,3	11,2	19,1	39,2	66,6	22
18,3	14,0	13,1	13,1	24,7	18,8	5,0	16,6	9,2	11,3	19,2	38,5	65,8	23
18,6	14,4	13,2	13,7	24,0	18,9	5,1	17,1	9,5	11,3	19,1	37,9	65,3	24
and													
12,7	11,3	9,5	11,4	24,2	18,0	5,1	13,2	6,8	10,1	19,7	44,2	66,6	25
13,0	11,4	9,8	11,4	24,9	18,1	5,0	13,6	7,0	10,3	19,3	43,4	67,1	26
13,9	11,5	10,3	11,5	25,6	18,3	4,9	14,2	7,4	10,5	18,9	43,0	68,3	27
14,6	12,2	11,1	12,4	26,9	18,5	4,8	14,3	7,6	11,0	18,8	42,7	68,8	28
15,3	12,4	11,2	12,5	25,9	18,5	4,8	14,7	7,6	10,9	19,0	41,6	68,2	29
16,3	13,0	11,8	12,6	26,1	18,6	4,9	15,5	8,0	11,0	19,3	40,4	67,7	30
16,6	13,2	12,1	13,0	25,3	18,5	4,7	15,6	8,1	10,9	19,1	39,4	66,9	31
17,6	13,4	12,4	12,8	25,1	18,4	4,8	15,4	8,2	10,9	19,2	38,6	66,2	32
18,1	13,9	12,6	13,2	24,3	18,5	5,0	16,0	8,4	10,8	19,2	38,0	65,7	33
haushalten													
Bundesgebiet													
10,6	21,3	49,4	63,4	54,1	3,0	0,3	1,8	2,4	5,3	7,0	5,7	5,7	34
10,0	22,7	52,4	66,7	57,4	3,0	0,4	2,5	2,4	4,7	6,4	5,5	4,7	35
10,7	22,5	52,3	67,1	57,4	3,0	0,5	2,6	2,5	4,7	6,1	5,2	5,0	36
10,7	22,5	51,0	67,3	57,8	3,0	0,6	2,9	2,7	4,5	6,0	5,0	4,9	37
10,8	22,7	50,0	67,5	57,5	3,2	0,6	3,2	2,9	4,5	6,3	5,1	5,2	38
11,1	23,1	50,6	68,2	58,2	3,2	0,6	3,2	3,1	4,7	6,0	5,1	4,9	39
11,8	22,7	50,2	68,9	59,3	3,3	0,7	3,4	3,3	4,6	6,0	5,1	4,8	40
11,9	22,4	50,9	69,6	60,7	3,3	0,8	3,7	3,4	4,4	6,0	4,9	4,7	41
12,3	22,0	51,0	69,6	61,1	3,4	0,9	4,0	3,7	4,5	5,8	5,0	4,4	42
13,6	22,2	51,1	68,8	61,0	4,2	1,4	5,4	4,8	5,5	6,3	5,4	4,5	43
13,5	22,1	50,3	69,1	61,9	4,3	1,5	5,6	5,3	5,5	6,1	5,6	4,6	44
13,3	22,5	50,0	69,0	61,9	4,4	1,4	5,7	5,5	5,8	6,1	5,6	4,6	45
13,7	23,7	50,6	69,9	63,2	4,5	1,5	6,1	5,6	6,0	5,9	5,5	4,5	46
13,6	24,7	50,9	70,4	63,4	4,6	1,6	6,1	5,8	5,9	5,8	5,4	4,7	47
13,6	25,4	50,9	70,1	62,5	4,5	1,4	6,2	5,5	5,8	6,0	5,4	4,2	48
13,3	26,3	51,4	70,2	62,8	4,5	1,4	6,4	5,8	6,0	5,7	5,3	4,2	49
13,4	27,1	51,6	70,3	62,9	4,6	1,4	6,5	5,9	6,1	6,0	5,3	4,3	50
13,3	27,6	51,7	70,4	63,2	4,7	1,5	6,8	6,1	6,0	6,1	5,0	4,1	51
13,4	27,4	51,9	70,4	62,1	4,8	1,5	7,2	6,1	6,2	6,1	5,1	4,1	52
13,4	27,4	53,0	70,9	63,1	4,8	1,5	7,4	6,3	6,2	5,9	5,1	3,9	53
13,3	26,8	53,9	70,3	63,2	4,9	1,5	7,6	6,1	6,6	6,0	5,1	3,6	54
13,5	26,3	54,2	70,5	63,9	4,9	1,4	7,8	6,4	6,6	5,9	5,1	3,8	55
13,4	25,8	55,4	71,2	64,8	5,0	1,4	7,9	6,5	6,8	6,0	4,9	3,9	56
13,3	24,9	56,1	70,8	65,4	5,1	1,4	8,0	6,8	7,3	5,9	4,9	4,1	57
and													
12,0	28,4	54,1	71,3	62,5	4,7	1,5	6,5	6,0	6,5	6,2	5,4	4,2	58
12,1	29,1	54,5	71,6	62,6	4,8	1,4	6,7	6,0	6,5	6,2	5,4	4,3	59
11,9	29,4	54,5	71,8	62,7	4,8	1,5	7,0	6,2	6,6	6,2	5,1	4,1	60
11,9	28,9	54,6	71,6	61,9	5,0	1,6	7,4	6,2	6,6	6,3	5,1	4,1	61
12,0	28,2	55,5	71,8	63,1	5,0	1,6	7,7	6,4	6,6	6,2	5,1	3,8	62
11,9	27,5	55,9	71,4	63,0	5,1	1,6	8,0	6,3	7,1	6,3	5,2	3,6	63
12,1	26,8	56,1	71,5	63,9	5,1	1,5	8,3	6,5	7,0	6,2	5,3	3,8	64
12,1	26,2	57,1	72,2	64,4	5,2	1,5	8,5	6,7	7,2	6,2	5,1	3,9	65
12,2	25,3	57,6	71,8	65,1	5,4	1,6	8,6	7,1	7,7	6,2	5,1	4,0	66

7 Lange
7.10 Quoten der Bezugspersonen in Privathaushalten
in

Lfd. Nr.	Zeitpunkt	Bezugspersonen im Alter										
		insgesamt								männ		
		ins- gesamt	unter 25	25 - 35	35 - 45	45 - 55	55 - 65	65 - 75	75 und mehr	zu- sammen	unter 25	25 - 35
in 3-Personen												
Früheres												
1	April 1972	7,1	1,0	13,2	11,6	12,9	10,9	5,9	2,8	13,7	1,9	24,6
2	Mai 1975	7,1	0,8	13,9	11,6	13,4	10,2	5,1	2,4	13,7	1,5	26,1
3	Mai 1976	7,1	0,8	13,7	11,9	13,3	10,1	5,0	2,4	13,7	1,5	25,7
4	April 1977	7,2	0,8	13,7	12,2	13,3	10,5	5,0	2,2	13,9	1,4	25,8
5	April 1978	7,1	0,8	13,3	12,3	13,3	10,7	5,0	2,1	13,8	1,4	25,1
6	April 1979	7,1	0,8	13,0	12,4	13,4	10,4	4,8	2,1	13,7	1,4	24,2
7	April 1980	7,2	0,7	12,9	12,6	13,7	10,6	4,7	2,1	13,8	1,3	24,0
8	Mai 1981	7,2	0,7	12,5	12,6	13,8	10,5	4,6	2,0	13,7	1,3	23,1
9	April 1982	7,3	0,7	12,3	13,0	14,2	10,7	4,5	2,1	13,9	1,3	22,4
10	Juni 1985	7,4	0,8	11,2	13,2	14,4	10,5	4,4	2,0	13,8	1,2	19,7
11	April 1986	7,5	0,7	10,7	13,4	14,5	11,0	4,6	2,0	13,8	1,2	18,5
12	März 1987	7,5	0,6	10,5	13,2	14,6	11,3	4,8	2,1	13,9	1,0	18,2
13	April 1988	7,5	0,7	10,4	13,1	14,7	11,2	4,8	1,9	13,9	1,0	17,9
14	April 1989	7,5	0,6	10,1	12,9	14,6	11,6	4,7	1,8	13,8	1,0	17,2
15	April 1990	7,4	0,6	9,6	12,5	14,5	11,6	4,8	1,8	13,7	1,0	16,4
16	April 1991	7,3	0,6	9,4	12,1	14,3	11,4	4,5	1,8	13,4	0,9	16,0
17	Mai 1992	7,3	0,6	9,3	11,9	14,2	11,3	4,7	1,7	13,2	1,0	15,6
18	April 1993	7,2	0,6	9,2	11,5	14,0	11,3	4,7	1,6	13,0	0,9	15,1
19	April 1994	7,0	0,5	9,1	11,2	13,5	11,0	4,6	1,4	12,6	0,8	14,8
20	April 1995	6,9	0,5	9,0	11,2	13,3	10,7	4,5	1,4	12,3	0,8	14,6
21	April 1996	6,8	0,5	8,9	11,0	13,1	10,1	4,6	1,5	12,0	0,7	14,2
22	April 1997	6,7	0,5	8,9	11,0	12,8	9,8	4,5	1,5	11,8	0,7	14,1
23	April 1998	6,6	0,5	8,9	11,0	12,7	9,2	4,5	1,5	11,6	0,7	14,1
24	April 1999	6,6	0,5	8,8	11,2	12,9	8,9	4,4	1,6	11,5	0,6	13,9
Deutsch												
25	April 1991	7,5	0,8	10,5	12,8	14,6	10,8	4,3	1,6	13,6	1,1	17,2
26	Mai 1992	7,5	0,8	10,4	12,5	14,5	10,7	4,4	1,6	13,4	1,1	16,9
27	April 1993	7,4	0,7	10,2	12,2	14,2	10,8	4,4	1,5	13,2	1,0	16,5
28	April 1994	7,2	0,6	10,1	11,9	13,9	10,5	4,3	1,4	12,8	0,8	16,2
29	April 1995	7,1	0,6	10,1	11,9	13,8	10,2	4,3	1,3	12,6	0,8	15,8
30	April 1996	7,0	0,5	9,8	11,9	13,6	9,8	4,3	1,4	12,3	0,7	15,3
31	April 1997	7,0	0,5	9,7	11,8	13,4	9,6	4,3	1,4	12,1	0,7	15,0
32	April 1998	6,9	0,5	9,6	11,8	13,5	9,0	4,2	1,4	11,9	0,6	14,8
33	April 1999	6,9	0,5	9,6	12,0	13,5	8,7	4,2	1,5	11,8	0,6	14,4
in 4-Personen												
Früheres												
34	April 1972	5,6	0,2	11,5	15,2	10,6	4,7	1,6	0,7	11,4	0,4	21,8
35	Mai 1975	5,8	0,2	10,3	16,8	10,9	4,4	1,4	0,4	11,7	0,3	19,9
36	Mai 1976	5,8	0,1	10,0	16,7	11,3	4,5	1,4	0,4	11,7	0,3	19,3
37	April 1977	5,8	0,1	9,6	16,7	11,4	4,5	1,3	0,4	11,7	0,2	18,4
38	April 1978	5,9	0,1	9,4	16,9	11,7	4,8	1,2	0,4	11,8	0,2	18,2
39	April 1979	5,9	0,1	9,5	16,9	11,7	4,6	1,2	0,4	11,9	0,3	18,3
40	April 1980	5,9	0,2	9,1	17,0	12,2	4,8	1,1	0,4	12,0	0,3	17,6
41	Mai 1981	5,9	0,2	9,2	16,9	12,5	4,7	1,1	0,4	12,0	0,3	17,7
42	April 1982	5,9	0,2	9,0	16,7	12,7	4,6	1,1	0,4	11,9	0,3	17,2
43	Juni 1985	5,7	0,2	8,2	15,7	12,2	4,5	1,0	0,4	11,3	0,3	15,3
44	April 1986	5,7	0,2	7,9	15,9	12,3	4,8	1,1	0,4	11,4	0,3	14,6
45	März 1987	5,6	0,2	7,5	15,7	11,9	4,8	1,0	0,4	11,1	0,3	13,7
46	April 1988	5,6	0,2	7,5	15,7	11,7	4,9	1,0	0,3	11,0	0,3	13,7
47	April 1989	5,6	0,2	7,5	15,7	11,5	4,6	1,1	0,3	11,0	0,2	13,6
48	April 1990	5,7	0,2	7,5	15,8	11,3	4,6	1,1	0,3	11,1	0,3	13,6
49	April 1991	5,7	0,1	7,4	15,9	11,1	4,6	1,1	0,3	11,1	0,2	13,5
50	Mai 1992	5,6	0,2	7,4	15,8	10,9	4,5	1,1	0,3	11,0	0,2	13,4
51	April 1993	5,6	0,2	7,2	15,6	10,7	4,4	1,0	0,3	10,8	0,2	13,0
52	April 1994	5,5	0,1	7,0	15,7	10,7	4,3	0,9	0,3	10,7	0,2	12,6
53	April 1995	5,4	0,1	7,0	15,4	10,8	4,1	0,9	0,2	10,5	0,2	12,6
54	April 1996	5,4	0,1	6,9	15,4	10,9	3,8	1,0	0,3	10,4	0,2	12,3
55	April 1997	5,4	0,2	6,8	15,4	11,3	3,7	0,9	0,3	10,4	0,2	11,9
56	April 1998	5,5	0,1	7,0	15,2	11,4	3,5	0,9	0,3	10,4	0,2	12,2
57	April 1999	5,4	0,1	6,8	15,0	11,3	3,4	0,9	0,2	10,2	0,2	11,9
Deutsch												
58	April 1991	5,9	0,2	9,2	17,1	10,3	4,0	1,0	0,3	11,4	0,3	16,3
59	Mai 1992	5,9	0,2	8,9	17,0	10,1	4,0	1,0	0,3	11,3	0,3	15,8
60	April 1993	5,8	0,2	8,5	16,8	10,1	3,9	0,9	0,3	11,1	0,2	15,0
61	April 1994	5,7	0,1	8,0	16,9	10,1	3,8	0,9	0,2	10,9	0,2	14,2
62	April 1995	5,6	0,1	7,8	16,5	10,3	3,6	0,8	0,2	10,7	0,2	13,6
63	April 1996	5,6	0,1	7,5	16,4	10,5	3,4	0,9	0,3	10,6	0,2	13,0
64	April 1997	5,5	0,1	7,2	16,3	10,9	3,3	0,8	0,2	10,4	0,2	12,3
65	April 1998	5,5	0,1	7,2	16,0	11,1	3,2	0,9	0,2	10,4	0,2	12,3
66	April 1999	5,4	0,1	6,9	15,6	10,8	3,1	0,8	0,2	10,1	0,2	11,8

*) Ergebnis des Mikrozensus (1975 aus der EG-Arbeitskräfte-
stichprobe) - Bevölkerung in Privathaushalten.

**) Bezugspersonen in Prozent der gleichaltrigen Bevölkerung in Privathaushalten

Reihen
nach Altersgruppen der Bezugsperson und Haushaltsgröße*)
Prozent **)

von bis unter Jahren														Lfd. Nr.
männlich					weiblich									
35 - 45	45 - 55	55 - 65	65 - 75	75 und mehr	zu- sammen	unter 25	25 - 35	35 - 45	45 - 55	55 - 65	65 - 75	75 und mehr		
haushalten														
Bundesgebiet														
20,8	26,5	23,6	12,4	5,9	1,1	0,1	1,0	1,7	2,4	1,7	1,2	1,1	1	
20,8	26,7	22,6	11,3	5,5	1,0	0,1	1,1	1,8	2,1	1,6	0,8	0,7	2	
21,3	26,3	22,3	11,2	5,6	1,0	0,1	1,3	2,0	2,1	1,5	0,8	0,7	3	
21,8	25,9	23,5	11,2	5,2	1,0	0,1	1,3	2,0	2,0	1,5	0,9	0,7	4	
21,9	25,4	23,9	11,3	5,0	1,1	0,1	1,4	2,2	2,1	1,6	0,9	0,6	5	
22,1	25,4	23,4	11,0	5,0	1,1	0,1	1,6	2,3	2,0	1,5	0,8	0,6	6	
22,2	25,4	23,6	11,0	4,8	1,1	0,1	1,7	2,4	2,1	1,4	0,7	0,6	7	
22,2	25,3	23,5	10,9	4,8	1,2	0,1	1,8	2,6	2,2	1,3	0,8	0,6	8	
23,0	25,7	23,5	10,6	5,1	1,2	0,1	2,0	2,8	2,2	1,4	0,7	0,6	9	
22,8	25,7	21,7	10,3	4,6	1,5	0,2	2,4	3,5	2,7	1,6	0,7	0,6	10	
22,7	25,8	22,4	11,0	4,6	1,6	0,3	2,5	3,8	2,8	1,6	0,7	0,6	11	
22,4	26,2	22,6	11,4	4,8	1,6	0,2	2,5	3,7	2,7	1,6	0,8	0,7	12	
22,0	26,2	22,3	11,5	4,5	1,6	0,3	2,5	3,8	2,8	1,5	0,8	0,5	13	
22,0	26,0	22,6	11,2	4,5	1,6	0,3	2,6	3,6	2,7	1,5	0,8	0,5	14	
21,4	25,9	22,3	11,3	4,6	1,6	0,3	2,5	3,5	2,8	1,5	0,7	0,5	15	
20,8	25,6	21,7	10,9	4,5	1,6	0,2	2,5	3,5	2,7	1,5	0,7	0,5	16	
20,1	25,3	21,5	10,7	4,3	1,7	0,3	2,8	3,8	2,6	1,4	0,8	0,4	17	
19,4	24,9	21,4	10,7	4,0	1,7	0,3	2,9	3,7	2,7	1,5	0,7	0,4	18	
18,5	24,1	20,7	10,2	3,5	1,7	0,2	3,1	3,8	2,5	1,4	0,7	0,5	19	
18,2	23,7	20,0	9,9	3,5	1,8	0,3	3,2	4,1	2,6	1,4	0,7	0,5	20	
17,7	23,2	19,0	9,9	3,8	1,8	0,3	3,2	4,3	2,8	1,3	0,7	0,4	21	
17,4	22,8	18,5	9,6	4,0	1,8	0,3	3,5	4,4	2,7	1,2	0,7	0,4	22	
17,2	22,5	17,3	9,3	3,9	1,9	0,3	3,4	4,6	3,1	1,1	0,6	0,4	23	
17,3	22,7	16,8	9,0	4,1	2,0	0,3	3,6	4,9	3,1	1,2	0,6	0,4	24	
land														
21,3	26,2	20,7	10,3	4,2	1,9	0,5	3,5	4,2	2,8	1,5	0,7	0,5	25	
20,6	26,1	20,4	10,0	4,0	1,9	0,4	3,6	4,4	2,7	1,4	0,8	0,4	26	
20,0	25,5	20,4	10,1	3,7	1,9	0,4	3,7	4,3	2,7	1,4	0,7	0,4	27	
19,4	25,0	19,8	9,6	3,3	1,9	0,3	3,9	4,4	2,7	1,4	0,7	0,5	28	
19,1	24,8	19,2	9,5	3,4	2,0	0,3	4,1	4,7	2,7	1,3	0,7	0,4	29	
18,7	24,3	18,5	9,4	3,6	2,0	0,3	4,1	5,0	2,8	1,3	0,7	0,3	30	
18,4	24,0	18,0	9,1	3,7	2,1	0,4	4,2	5,2	2,8	1,2	0,7	0,4	31	
18,2	23,8	16,9	8,9	3,7	2,1	0,3	4,3	5,4	3,2	1,1	0,6	0,4	32	
18,3	23,8	16,4	8,7	3,9	2,2	0,4	4,5	5,7	3,4	1,2	0,6	0,4	33	
haushalten														
Bundesgebiet														
28,7	23,1	10,4	3,4	1,3	0,4	/	0,4	0,8	1,0	0,5	0,3	0,3	34	
31,8	22,7	10,1	3,1	/	0,4	/	0,4	0,9	0,9	0,5	/	/	35	
31,4	23,2	10,3	3,0	0,9	0,4	/	0,5	1,0	0,9	0,4	0,2	/	36	
38,1	23,1	10,3	3,0	1,0	0,4	/	0,5	1,0	0,8	0,5	0,2	/	37	
31,8	23,5	11,0	2,7	1,0	0,4	/	0,5	1,2	0,8	0,4	0,2	/	38	
31,8	23,1	10,7	2,7	1,0	0,4	/	0,5	1,1	0,9	0,4	0,2	/	39	
32,0	23,5	11,0	2,7	1,0	0,4	/	0,5	1,2	0,9	0,4	0,2	/	40	
31,9	23,9	10,7	2,6	0,8	0,4	/	0,5	1,2	0,9	0,4	0,2	/	41	
31,8	24,0	10,4	2,5	0,9	0,4	/	0,6	1,1	0,9	0,4	0,2	/	42	
29,7	22,9	9,6	2,4	0,8	0,6	/	0,9	1,5	1,1	0,5	0,2	0,2	43	
29,8	23,3	10,0	2,5	0,8	0,6	/	0,9	1,5	1,1	0,5	0,2	0,2	44	
29,6	22,5	9,9	2,5	0,9	0,6	/	0,9	1,4	1,1	0,5	/	0,2	45	
29,2	22,1	9,9	2,5	0,7	0,6	/	1,0	1,6	1,0	0,4	/	/	46	
29,3	21,7	9,3	2,6	0,8	0,6	0,1	1,0	1,6	0,8	0,5	/	/	47	
29,8	21,3	9,1	2,6	0,8	0,6	/	1,0	1,6	1,0	0,4	0,2	/	48	
30,2	21,0	8,9	2,6	0,7	0,6	/	1,0	1,6	0,9	0,4	/	/	49	
30,0	20,5	8,8	2,5	0,6	0,6	0,1	1,1	1,6	0,9	0,4	0,1	/	50	
29,4	20,2	8,4	2,3	0,6	0,6	0,1	1,1	1,8	0,9	0,4	/	/	51	
29,6	20,3	8,3	2,1	0,5	0,6	0,1	1,2	1,9	0,9	0,4	/	/	52	
28,9	20,5	7,8	2,0	0,5	0,7	/	1,2	2,0	0,9	0,3	/	/	53	
28,5	20,9	7,3	2,1	0,7	0,7	/	1,3	2,2	0,9	0,4	0,1	/	54	
28,4	21,5	7,0	2,0	0,6	0,7	0,1	1,4	2,2	1,0	0,3	/	/	55	
27,9	21,9	6,8	1,9	0,6	0,8	0,1	1,5	2,3	1,1	0,3	/	/	56	
27,4	21,6	6,6	1,9	0,5	0,8	0,1	1,5	2,4	1,2	0,3	0,1	0,1	57	
land														
32,0	19,5	7,8	2,3	0,7	7,8	0,1	1,8	2,1	0,9	0,4	0,2	/	58	
32,0	19,1	7,8	2,3	0,6	0,7	0,1	1,7	2,0	0,9	0,3	0,1	/	59	
31,3	19,0	7,5	2,1	0,6	0,8	0,1	1,6	2,3	0,9	0,4	0,1	/	60	
31,4	19,2	7,4	1,9	0,5	0,8	0,1	1,7	2,3	0,9	0,4	0,1	/	61	
30,5	19,6	7,0	1,8	0,6	0,8	0,1	1,8	2,5	0,9	0,3	0,1	/	62	
30,0	20,1	6,5	1,9	0,7	0,8	0,1	1,7	2,6	0,9	0,3	0,1	/	63	
29,7	20,7	6,4	1,8	0,5	0,9	0,1	1,8	2,7	1,0	0,3	0,1	/	64	
28,9	21,1	6,1	1,8	0,6	0,9	0,1	1,9	2,9	1,1	0,3	0,2	/	65	
28,1	20,9	5,9	1,7	0,4	0,9	0,1	1,9	2,9	1,2	0,3	0,1	0,1	66	

7 Lange
7.10 Quoten der Bezugspersonen in Privathaushalten
in

Lfd Nr	Zeitpunkt	Bezugspersonen im Alter										
		insgesamt								männ		
		ins- gesamt	unter 25	25 - 35	35 - 45	45 - 55	55 - 65	65 - 75	75 und mehr	zu- sammen	unter 25	25 - 35
In Haushalten mit 5												
Früheres												
1	April 1972	4,5	0,0	5,8	15,2	9,9	3,3	1,3	0,6	9,1	0,1	11,0
2	Mai 1975	4,1	/	4,1	13,4	9,9	2,9	0,9	/	8,3	/	7,7
3	Mai 1976	4,0	0,0	3,6	12,8	9,9	2,8	0,8	0,3	8,0	0,1	6,8
4	April 1977	3,9	0,0	3,1	12,2	10,0	2,9	0,8	0,3	7,8	0,1	6,0
5	April 1978	3,8	0,0	3,0	11,6	9,9	2,9	0,8	0,3	7,6	0,1	5,7
6	April 1979	3,7	0,0	3,0	11,2	9,8	2,9	0,8	0,3	7,5	0,1	5,7
7	April 1980	3,6	0,0	2,7	10,5	9,9	2,9	0,7	0,3	7,2	/	5,1
8	Mai 1981	3,5	0,0	2,7	10,2	9,7	2,8	0,6	0,3	7,0	0,1	5,1
9	April 1982	3,3	0,0	2,6	9,3	9,4	2,7	0,6	0,2	6,6	0,1	4,9
10	Juni 1985	2,7	0,0	2,2	7,2	7,5	2,5	0,5	0,3	5,4	/	4,0
11	April 1986	2,6	0,0	2,1	6,8	7,1	2,5	0,6	0,3	5,2	0,1	3,8
12	März 1987	2,5	0,0	2,1	6,8	6,6	2,5	0,6	0,3	5,0	0,1	3,8
13	April 1988	2,4	0,0	2,1	6,8	6,1	2,4	0,6	0,2	4,8	0,1	3,8
14	April 1989	2,4	0,0	2,1	6,7	5,5	2,3	0,5	0,2	4,7	/	3,8
15	April 1990	2,4	0,0	2,3	6,7	5,3	2,1	0,5	0,2	4,6	0,1	4,1
16	April 1991	2,4	0,0	2,3	6,9	5,1	2,1	0,4	0,1	4,6	0,1	4,1
17	Mai 1992	2,3	0,0	2,3	6,9	4,9	1,9	0,4	0,2	4,5	0,1	4,1
18	April 1993	2,3	0,0	2,3	7,0	5,0	1,8	0,4	0,2	4,6	0,1	4,1
19	April 1994	2,3	0,0	2,3	6,9	5,0	1,7	0,4	0,1	4,5	0,1	4,1
20	April 1995	2,3	0,0	2,2	7,0	5,0	1,6	0,4	0,2	4,4	/	4,0
21	April 1996	2,2	0,0	2,2	6,9	4,8	1,5	0,4	0,2	4,4	/	3,9
22	April 1997	2,2	0,0	2,2	6,9	4,8	1,5	0,4	0,2	4,3	/	3,8
23	April 1998	2,2	0,0	2,2	6,8	4,8	1,4	0,4	0,1	4,2	/	3,8
24	April 1999	2,2	0,0	2,1	6,6	4,8	1,3	0,3	0,1	4,2	0,0	3,7
Deutsch												
25	April 1991	2,2	0,0	2,5	6,6	4,5	1,8	0,4	0,1	4,3	0,1	4,3
26	Mai 1992	2,2	0,0	2,4	6,6	4,3	1,6	0,4	0,1	4,2	0,1	4,3
27	April 1993	2,2	0,0	2,4	6,6	4,4	1,6	0,4	0,1	4,2	0,1	4,1
28	April 1994	2,1	0,0	2,3	6,6	4,4	1,4	0,4	0,1	4,1	0,1	4,0
29	April 1995	2,1	0,0	2,2	6,6	4,5	1,4	0,4	0,1	4,1	/	3,9
30	April 1996	2,1	0,0	2,2	6,6	4,3	1,3	0,4	0,2	4,0	/	3,8
31	April 1997	2,1	0,0	2,1	6,5	4,4	1,3	0,4	0,1	4,0	/	3,6
32	April 1998	2,0	0,0	2,1	6,3	4,3	1,2	0,3	0,1	3,9	0,0	3,6
33	April 1999	2,0	0,0	2,1	6,2	4,4	1,1	0,3	0,1	3,8	0,0	3,4
Ins												
Früheres												
34	April 1972	37,6	4,8	47,6	53,5	53,5	62,2	67,7	65,7	58,8	6,9	84,2
35	Mai 1975	38,6	4,9	47,7	53,4	54,9	61,9	69,2	71,1	59,9	6,6	83,8
36	Mai 1976	39,2	5,4	47,7	53,7	55,3	61,7	69,7	72,5	60,3	6,9	83,2
37	April 1977	39,6	5,4	47,9	54,0	55,5	61,2	70,0	73,5	60,7	6,9	82,8
38	April 1978	39,7	5,7	47,8	53,9	55,6	60,6	70,0	72,4	60,7	7,1	81,8
39	April 1979	40,1	6,1	48,0	54,2	56,4	60,1	70,0	73,2	61,0	7,7	81,5
40	April 1980	40,5	6,2	48,1	54,5	57,0	59,1	69,5	73,6	61,5	7,5	81,0
41	Mai 1981	40,9	6,6	48,4	54,7	57,3	59,4	69,8	74,3	61,7	7,9	80,6
42	April 1982	41,3	6,7	48,8	54,6	57,6	59,4	69,9	74,1	62,0	7,8	80,1
43	Juni 1985	43,2	8,4	49,6	55,1	57,3	60,2	69,9	74,8	63,5	9,4	77,1
44	April 1986	43,7	8,7	49,9	55,8	57,4	60,6	70,0	75,6	63,6	9,4	75,9
45	März 1987	43,9	8,4	49,9	55,8	57,4	60,7	69,4	76,2	63,9	9,0	75,1
46	April 1988	44,5	8,7	50,2	56,1	57,8	61,0	68,9	76,7	64,3	9,3	74,7
47	April 1989	44,8	8,7	50,5	56,0	58,0	61,3	68,6	77,6	64,6	9,0	74,5
48	April 1990	44,4	8,6	50,4	55,1	57,8	61,0	67,8	77,0	64,6	9,2	74,6
49	April 1991	44,5	8,1	50,1	55,3	58,0	61,0	67,7	77,7	64,6	8,6	73,5
50	Mai 1992	44,7	7,9	50,1	55,2	57,9	60,9	67,5	78,3	64,7	8,5	72,8
51	April 1993	44,8	7,7	50,2	55,4	58,1	60,9	67,3	79,0	64,8	8,0	72,1
52	April 1994	45,2	7,4	50,6	55,6	58,2	60,9	67,6	79,4	65,0	7,7	72,1
53	April 1995	45,4	7,2	51,4	55,8	58,0	60,9	67,3	79,0	65,4	7,3	72,9
54	April 1996	45,7	7,2	52,0	56,3	58,0	61,1	67,3	78,7	65,7	7,2	73,4
55	April 1997	45,8	6,9	52,2	56,5	57,9	60,9	67,4	78,2	65,9	7,0	73,3
56	April 1998	45,8	7,0	52,1	56,6	57,8	61,0	67,2	78,0	66,0	7,1	73,2
57	April 1999	46,0	7,0	52,5	56,9	57,9	60,7	67,2	77,8	66,1	7,1	73,6
Deutsch												
58	April 1991	44,0	7,8	50,1	55,1	57,7	60,9	67,9	77,9	63,6	8,4	73,8
59	Mai 1992	44,2	7,6	50,1	55,1	57,6	60,8	67,7	78,4	64,0	8,2	73,4
60	April 1993	44,5	7,4	50,3	55,3	57,8	60,8	67,5	79,2	64,1	7,8	72,6
61	April 1994	44,9	7,1	50,6	55,5	57,9	60,9	67,8	79,5	64,5	7,4	72,5
62	April 1995	45,1	7,0	51,3	55,7	57,7	60,8	67,6	79,1	64,7	7,0	72,7
63	April 1996	45,4	6,9	51,8	56,1	57,8	60,9	67,4	78,7	65,0	6,9	72,8
64	April 1997	45,5	6,7	52,0	56,3	57,6	60,7	67,3	78,3	65,3	6,8	72,5
65	April 1998	45,7	6,9	52,0	56,5	57,6	60,7	67,1	78,0	65,5	7,0	72,5
66	April 1999	46,0	7,1	52,5	56,8	57,7	60,5	67,0	77,9	65,6	7,1	72,7

*) Ergebnis des Mikrozensus (1975 aus der EG-Arbeitskräfte-
stichprobe). - Bevölkerung in Privathaushalten.

**) Bezugspersonen in Prozent der gleichaltrigen Bevölkerung in Privathaushalten

7 Lange Reihen
7.11 Bevölkerung in Privathaushalten nach Altersgruppen und Familienstand*)
7.11.1 Insgesamt
1 000

Zeitpunkt	Insgesamt	Davon im Alter von bis unter Jahren													
		unter 20	20 - 25	25 - 30	30 - 35	35 - 40	40 - 45	45 - 50	50 - 55	55 - 60	60 - 65	65 - 70	70 - 75	75 und mehr	
Verheiratet getrenntlebend															
Fruheres Bundesgebiet															
April 1972	617	11	62	67	88	82	64	55	43	40	46	29	18	13	
April 1974	601	7	51	67	89	91	67	52	48	26	41	31	18	13	
Mai 1975	568	/	43	61	82	84	63	50	46	26	37	33	20	14	
Mai 1976	556	7	39	63	68	83	65	55	48	34	31	30	18	16	
April 1977	520	5	34	54	59	78	66	47	48	33	31	31	16	17	
April 1978	601	7	45	66	70	93	74	58	48	39	28	35	22	17	
April 1979	627	9	49	72	76	93	86	60	53	42	21	30	21	16	
April 1980	686	7	52	79	89	98	96	70	53	45	24	29	22	22	
Mai 1981	708	7	56	86	96	97	103	75	54	41	26	24	21	22	
April 1982	768	8	53	88	97	101	116	91	61	42	33	28	25	25	
Juni 1985	854	5	49	88	102	107	123	124	82	55	45	22	27	25	
April 1986	872	6	57	93	101	109	117	131	86	57	42	21	25	28	
März 1987	897	5	56	95	105	115	111	133	92	57	45	32	22	29	
April 1988	851	5	52	91	99	104	104	122	99	59	43	31	16	28	
April 1989	839	6	46	93	95	100	105	118	103	58	42	29	13	31	
April 1990	876	8	45	98	105	97	101	117	107	69	48	33	17	33	
April 1991	884	8	43	97	107	93	110	102	118	65	50	36	21	35	
Mai 1992	930	5	42	108	110	112	111	99	120	79	54	35	25	31	
April 1993	963	7	44	104	124	115	116	103	114	86	50	38	28	35	
April 1994	976	5	41	98	130	119	119	100	112	93	51	39	31	38	
April 1995	1 005	6	41	100	131	127	121	103	106	93	57	41	33	45	
April 1996	1 119	5	36	103	141	151	127	122	110	114	66	50	36	57	
April 1997	1 153	/	30	101	151	153	137	128	108	118	67	50	42	63	
April 1998	1 152	/	35	94	142	161	136	136	103	116	78	46	38	63	
April 1999	1 164	/	33	86	146	164	145	132	109	114	81	46	44	59	
Deutschland															
April 1991	951	8	53	109	115	100	114	108	122	71	53	38	22	38	
Mai 1992	1 007	6	50	121	122	123	119	105	126	83	57	37	26	33	
April 1993	1 071	7	51	122	146	131	130	109	124	92	53	40	31	37	
April 1994	1 104	5	47	117	157	138	135	110	123	99	57	42	34	41	
April 1995	1 156	6	47	123	165	153	141	113	117	102	62	43	36	48	
April 1996	1 291	6	40	124	174	180	152	140	123	124	71	54	40	64	
April 1997	1 335	/	34	118	184	191	166	146	120	129	73	55	45	70	
April 1998	1 347	/	39	113	172	202	167	157	115	128	87	51	42	70	
April 1999	1 369	5	37	98	177	204	179	157	124	129	91	52	50	67	
Verwitwet															
Fruheres Bundesgebiet															
April 1972	5 154	/	/	9	22	41	69	150	274	509	799	907	940	1 429	
April 1974	5 175	/	/	8	22	45	67	131	293	360	792	941	974	1 540	
Mai 1975	5 129	/	/	/	19	42	70	127	270	335	784	955	967	1 551	
Mai 1976	5 177	/	/	9	19	46	65	122	253	354	731	969	994	1 612	
April 1977	5 181	/	/	10	19	44	69	121	228	388	646	966	1 021	1 667	
April 1978	5 225	/	/	10	19	45	74	114	224	415	567	976	1 042	1 734	
April 1979	5 295	/	/	10	17	43	75	118	224	440	517	976	1 081	1 791	
April 1980	5 262	/	/	11	16	39	77	120	221	395	451	961	1 090	1 876	
Mai 1981	5 272	/	/	10	19	36	77	114	219	377	493	891	1 106	1 926	
April 1982	5 267	/	/	10	20	31	77	116	210	362	534	825	1 118	1 961	
Juni 1985	5 381	/	/	8	22	31	63	130	196	355	627	625	1 120	2 201	
April 1986	5 337	/	/	9	20	34	60	135	193	340	585	675	1 027	2 255	
März 1987	5 314	/	/	9	20	32	52	129	191	330	543	725	928	2 354	
April 1988	5 306	/	/	8	17	31	50	123	202	312	543	788	818	2 410	
April 1989	5 261	/	/	7	15	33	50	111	205	293	521	845	723	2 455	
April 1990	5 111	/	/	6	17	32	52	107	205	285	487	788	684	2 447	
April 1991	5 133	/	/	7	14	28	58	97	204	293	476	762	762	2 427	
Mai 1992	5 163	/	/	7	15	31	56	86	208	295	472	725	855	2 410	
April 1993	5 165	/	/	8	15	31	55	89	197	314	452	701	936	2 366	
April 1994	5 216	/	/	7	15	31	53	87	189	331	444	696	1 013	2 347	
April 1995	5 152	/	/	6	14	31	57	81	175	337	445	675	980	2 349	
April 1996	5 089	/	/	7	13	30	59	90	155	330	444	662	927	2 371	
April 1997	5 040	/	/	6	15	33	57	90	138	319	452	645	885	2 398	
April 1998	4 975	/	/	/	15	29	54	98	140	300	465	618	856	2 395	
April 1999	4 949	/	/	5	15	30	53	96	141	275	479	597	852	2 404	
Deutschland															
April 1991	6 330	/	/	8	18	37	70	121	254	364	600	937	935	2 982	
Mai 1992	6 351	/	/	10	21	42	69	107	255	367	594	883	1 049	2 952	
April 1993	6 371	/	/	10	22	43	70	110	245	390	572	859	1 149	2 898	
April 1994	6 425	/	/	10	22	41	70	106	235	415	556	862	1 244	2 864	
April 1995	6 353	/	/	8	20	41	74	102	213	421	560	842	1 200	2 868	
April 1996	6 283	/	/	9	19	40	75	116	193	411	561	829	1 136	2 895	
April 1997	6 228	/	/	9	21	44	72	113	171	398	566	809	1 090	2 935	
April 1998	6 159	/	/	7	20	39	69	125	171	375	583	776	1 054	2 940	
April 1999	6 128	/	/	6	19	38	68	121	172	350	601	755	1 052	2 945	

*) Ergebnis des Mikrozensus (1975 aus der EG-Arbeitskräfteerhebung)

7 Lange Reihen
7.11 Bevölkerung in Privathaushalten nach Altersgruppen und Familienstand*)
7.11.2 Männlich
1 000

Zeitpunkt	Insgesamt	Davon im Alter von . bis unter Jahren												75 und mehr
		unter 20	20 - 25	25 - 30	30 - 35	35 - 40	40 - 45	45 - 50	50 - 55	55 - 60	60 - 65	65 - 70	70 - 75	
Verheiratet getrenntlebend														
Früheres Bundesgebiet														
April 1972	399	/	30	47	68	70	49	37	23	19	25	16	9	5
April 1974	401	/	26	48	72	74	52	37	28	12	19	14	10	6
Mai 1975	366	/	20	42	64	68	50	33	27	13	16	15	/	/
Mai 1976	355	/	19	42	53	63	49	37	28	17	16	13	9	7
April 1977	322	/	14	32	43	59	51	32	30	17	14	15	7	8
April 1978	349	/	16	36	45	65	52	39	30	20	12	16	10	7
April 1979	361	/	20	36	45	61	57	41	34	23	10	15	10	8
April 1980	388	/	17	41	49	62	66	48	34	24	10	14	11	11
Mai 1981	395	/	19	43	51	61	67	52	35	22	12	11	10	11
April 1982	426	/	16	43	53	62	74	64	38	23	16	11	13	11
Juni 1985	480	/	17	38	50	61	79	84	56	35	22	10	14	12
April 1986	489	/	24	39	54	58	74	83	59	37	21	10	12	15
März 1987	503	/	23	44	53	65	69	84	62	37	24	16	11	14
April 1988	470	/	21	39	47	56	64	77	65	38	25	17	8	13
April 1989	468	/	19	40	47	54	63	80	66	39	25	14	7	16
April 1990	482	/	15	44	50	50	57	75	71	46	29	16	9	17
April 1991	480	/	15	43	53	50	67	57	77	43	31	17	11	17
Mai 1992	501	/	15	46	58	57	64	57	75	51	33	17	12	14
April 1993	510	/	15	45	59	62	65	60	71	54	32	19	12	15
April 1994	503	/	15	41	57	59	63	59	67	58	32	20	14	16
April 1995	514	/	14	42	62	67	62	60	63	56	34	21	14	17
April 1996	582	/	12	44	68	80	71	69	68	67	39	25	17	22
April 1997	583	/	9	43	74	79	72	70	65	68	36	25	17	25
April 1998	577	/	12	40	67	82	70	73	59	69	42	23	16	24
April 1999	585	/	10	37	69	80	72	72	65	70	44	23	20	23
Deutschland														
April 1991	511	/	18	50	56	53	69	60	79	46	32	18	11	17
Mai 1992	539	/	18	52	65	64	69	61	78	53	34	17	12	15
April 1993	569	/	18	53	70	71	74	63	78	56	33	20	13	16
April 1994	571	/	16	48	73	70	73	66	73	62	35	22	15	17
April 1995	589	/	15	49	78	81	74	66	70	61	37	22	15	18
April 1996	666	/	12	53	82	95	86	81	75	72	41	26	18	25
April 1997	675	/	11	50	89	97	88	81	72	75	39	26	18	27
April 1998	671	/	13	47	79	102	86	85	66	75	47	25	18	27
April 1999	683	/	12	40	82	97	90	85	74	78	50	26	22	26
Verwitwet														
Früheres Bundesgebiet														
April 1972	740	/	/	/	/	6	10	15	17	35	76	129	156	288
April 1974	742	/	/	/	/	9	11	17	24	27	66	122	161	300
Mai 1975	744	/	/	/	/	/	12	19	23	27	66	127	161	295
Mai 1976	755	/	/	/	/	9	11	17	25	32	66	119	163	306
April 1977	762	/	/	/	/	8	12	19	25	35	56	113	164	323
April 1978	770	/	/	/	/	10	12	21	27	41	53	112	156	332
April 1979	772	/	/	/	/	9	15	21	29	47	45	115	149	336
April 1980	770	/	/	/	/	8	14	21	38	45	41	109	148	340
Mai 1981	758	/	/	/	/	9	16	20	40	46	46	96	140	338
April 1982	773	/	/	/	/	7	16	20	37	50	57	88	149	343
Juni 1985	816	/	/	/	/	6	14	22	35	62	79	79	143	372
April 1986	787	/	/	/	/	/	13	26	34	63	75	71	123	371
März 1987	794	/	/	/	/	5	10	26	33	62	76	81	112	382
April 1988	794	/	/	/	/	5	10	29	34	61	81	90	97	382
April 1989	758	/	/	/	/	6	9	22	38	52	78	101	80	367
April 1990	754	/	/	/	/	7	11	19	36	49	86	97	81	364
April 1991	767	/	/	/	/	7	11	20	35	57	90	104	87	351
Mai 1992	783	/	/	/	/	6	11	16	39	53	92	107	107	345
April 1993	804	/	/	/	/	7	10	17	42	62	88	110	119	342
April 1994	847	/	/	/	/	7	11	15	42	65	88	123	138	352
April 1995	852	/	/	/	/	7	11	15	40	72	85	122	140	356
April 1996	843	/	/	/	/	6	12	19	33	63	83	123	144	356
April 1997	850	/	/	/	/	8	12	19	26	65	90	126	143	356
April 1998	845	/	/	/	/	7	12	21	29	63	92	120	141	356
April 1999	836	/	/	/	/	6	11	21	27	59	92	117	144	355
Deutschland														
April 1991	956	/	/	/	/	9	13	26	46	70	113	125	105	442
Mai 1992	979	/	/	/	5	8	15	22	50	69	116	128	126	437
April 1993	1 003	/	/	/	/	10	14	22	54	79	112	133	141	429
April 1994	1 043	/	/	/	6	10	14	20	51	83	112	148	165	431
April 1995	1 056	/	/	/	/	10	15	21	48	91	108	150	171	436
April 1996	1 048	/	/	/	/	8	16	25	41	79	107	153	173	440
April 1997	1 060	/	/	/	/	10	16	23	33	83	114	159	175	441
April 1998	1 055	/	/	/	/	9	15	27	36	80	118	150	173	442
April 1999	1 043	/	/	/	/	8	14	26	33	76	117	148	176	440

*) Ergebnis des Mikrozensus (1975 aus der EG-Arbeitskräfteerhebung)

7 Lange Reihen
7.12 Bevölkerung in Privathaushalten nach Altersgruppen*)
7.12.1 insgesamt
1 000

Zeitpunkt	Insgesamt	Davon im Alter von bis unter Jahren												
		unter 20	20 - 25	25 - 30	30 - 35	35 - 40	40 - 45	45 - 50	50 - 55	55 - 60	60 - 65	65 - 70	70 - 75	75 und mehr
Insgesamt														
Früheres Bundesgebiet														
April 1972	61 155	18 262	4 159	3 669	4 981	4 235	3 938	3 795	3 155	3 131	3 678	3 266	2 411	2 475
Mai 1973	61 466	18 207	4 174	3 652	4 785	4 512	3 907	3 813	3 533	2 750	3 687	3 333	2 511	2 602
April 1974	61 474	17 945	4 188	3 675	4 640	4 749	3 834	3 887	3 825	2 429	3 676	3 355	2 583	2 689
Mai 1975	61 424	17 917	4 126	3 761	4 240	4 965	3 910	3 924	3 793	2 442	3 641	3 371	2 589	2 745
Mai 1976	61 101	17 556	4 162	3 957	3 862	4 944	3 993	3 958	3 757	2 716	3 323	3 351	2 668	2 853
April 1977	61 093	17 276	4 226	4 032	3 699	4 995	4 180	3 927	3 704	3 056	3 003	3 333	2 709	2 954
April 1978	60 999	16 972	4 313	4 044	3 636	4 827	4 420	3 866	3 745	3 414	2 606	3 351	2 724	3 083
April 1979	60 996	16 804	4 393	3 992	3 633	4 664	4 632	3 803	3 825	3 639	2 363	3 323	2 764	3 162
April 1980	61 242	16 398	4 525	3 999	3 780	4 315	4 919	3 882	3 907	3 665	2 345	3 306	2 846	3 356
Mai 1981	61 396	16 136	4 741	4 026	4 030	3 920	4 988	4 026	3 919	3 642	2 625	3 034	2 853	3 457
April 1982	61 394	15 696	4 839	4 079	4 072	3 744	5 006	4 253	3 885	3 644	2 950	2 781	2 884	3 563
Juni 1985	61 038	13 829	5 219	4 566	4 180	3 814	4 217	4 883	3 838	3 838	3 579	2 216	2 924	3 935
April 1986	61 234	13 572	5 366	4 770	4 210	4 093	3 870	4 912	3 957	3 808	3 515	2 466	2 664	4 031
März 1987	61 456	13 128	5 456	4 965	4 294	4 166	3 703	4 961	4 146	3 770	3 498	2 784	2 416	4 170
April 1988	61 614	12 865	5 431	5 165	4 403	4 173	3 656	4 788	4 401	3 705	3 538	3 080	2 130	4 280
April 1989	62 092	12 807	5 326	5 373	4 598	4 225	3 778	4 621	4 657	3 616	3 568	3 329	1 881	4 314
April 1990	63 491	13 187	5 326	5 488	4 782	4 331	4 035	4 494	4 992	3 787	3 634	3 274	1 873	4 288
April 1991	64 246	13 315	5 113	5 556	4 916	4 406	4 361	4 130	5 104	3 947	3 695	3 305	2 159	4 239
Mai 1992	65 026	13 452	4 900	5 638	5 061	4 555	4 414	3 992	5 204	4 183	3 676	3 323	2 476	4 153
April 1993	65 776	13 659	4 640	5 721	5 256	4 662	4 548	3 982	5 083	4 497	3 615	3 321	2 758	4 036
April 1994	66 171	13 779	4 326	5 633	5 441	4 800	4 559	3 985	4 901	4 772	3 561	3 435	2 992	3 990
April 1995	66 395	13 967	4 050	5 450	5 580	4 899	4 586	4 095	4 571	5 004	3 635	3 466	2 999	4 091
April 1996	66 665	14 052	3 886	5 276	5 662	5 103	4 618	4 431	4 160	5 070	3 764	3 480	2 959	4 203
April 1997	66 869	14 145	3 746	5 033	5 706	5 196	4 672	4 530	3 965	5 159	3 982	3 447	2 954	4 335
April 1998	66 826	14 146	3 672	4 709	5 695	5 297	4 731	4 587	3 959	4 993	4 273	3 371	2 979	4 417
April 1999	66 999	14 208	3 661	4 364	5 598	5 440	4 883	4 598	3 980	4 784	4 587	3 328	3 052	4 517
Deutschland														
April 1991	80 152	17 349	6 167	6 798	6 142	5 629	5 313	5 122	6 366	4 948	4 570	3 996	2 606	5 147
Mai 1992	80 732	17 335	5 876	6 820	6 298	5 764	5 458	4 872	6 469	5 222	4 577	4 011	3 003	5 026
April 1993	81 428	17 431	5 582	6 878	6 522	5 844	5 661	4 813	6 324	5 617	4 515	4 026	3 339	4 878
April 1994	81 763	17 438	5 229	6 736	6 727	5 978	5 738	4 781	6 094	5 949	4 474	4 184	3 629	4 806
April 1995	81 894	17 539	4 915	6 519	6 871	6 087	5 755	4 925	5 665	6 221	4 575	4 254	3 633	4 935
April 1996	82 069	17 538	4 706	6 296	6 906	6 294	5 802	5 373	5 131	6 310	4 740	4 308	3 583	5 083
April 1997	82 235	17 547	4 546	6 011	6 901	6 413	5 854	5 563	4 838	6 425	4 990	4 303	3 581	5 262
April 1998	82 118	17 448	4 505	5 633	6 849	6 552	5 911	5 691	4 788	6 223	5 318	4 207	3 632	5 362
April 1999	82 251	17 392	4 561	5 233	6 700	6 705	6 075	5 764	4 778	5 972	5 685	4 176	3 740	5 471

*) Ergebnis des Mikrozensus (1975 aus der EG-Arbeitskräfteerhebung)

7 Lange Reihen
7.12 Bevölkerung in Privathaushalten nach Altersgruppen*)
7.12.2 Männlich
1 000

Zeitpunkt	Insgesamt	Davon im Alter von bis unter Jahren												
		unter 20	20 - 25	25 - 30	30 - 35	35 - 40	40 - 45	45 - 50	50 - 55	55 - 60	60 - 65	65 - 70	70 - 75	75 und mehr
Zusammen														
Früheres Bundesgebiet														
April 1972	29 270	9 352	2 120	1 889	2 586	2 202	2 019	1 684	1 337	1 311	1 540	1 394	974	862
Mai 1973	29 454	9 350	2 132	1 879	2 469	2 351	2 017	1 754	1 494	1 158	1 527	1 400	1 020	903
April 1974	29 402	9 173	2 109	1 887	2 421	2 470	1 976	1 850	1 615	1 008	1 521	1 385	1 058	929
Mai 1975	29 313	9 174	2 059	1 905	2 185	2 577	1 996	1 932	1 602	997	1 505	1 376	1 060	946
Mai 1976	29 129	8 973	2 089	2 005	1 976	2 553	2 046	1 975	1 610	1 127	1 355	1 352	1 082	987
April 1977	29 142	8 823	2 118	2 024	1 892	2 569	2 155	1 985	1 633	1 267	1 226	1 340	1 088	1 023
April 1978	29 063	8 664	2 176	2 021	1 854	2 466	2 276	1 959	1 694	1 423	1 051	1 348	1 069	1 059
April 1979	29 074	8 578	2 229	2 004	1 849	2 378	2 394	1 931	1 782	1 499	949	1 328	1 061	1 093
April 1980	29 267	8 380	2 303	2 008	1 918	2 214	2 528	1 980	1 897	1 534	946	1 302	1 093	1 164
Mai 1981	29 375	8 284	2 406	2 038	2 034	2 003	2 554	2 068	1 943	1 535	1 066	1 182	1 068	1 193
April 1982	29 386	8 058	2 467	2 061	2 062	1 909	2 536	2 183	1 957	1 570	1 194	1 062	1 093	1 233
Juni 1985	29 169	7 059	2 638	2 317	2 097	1 929	2 132	2 491	1 927	1 831	1 445	864	1 090	1 350
April 1986	29 319	6 929	2 693	2 438	2 136	2 066	1 973	2 497	1 997	1 868	1 435	937	989	1 362
März 1987	29 541	6 712	2 788	2 554	2 175	2 093	1 891	2 526	2 091	1 871	1 483	1 063	893	1 401
April 1988	29 741	6 600	2 795	2 656	2 240	2 122	1 869	2 440	2 227	1 845	1 551	1 183	785	1 427
April 1989	30 012	6 576	2 751	2 755	2 357	2 123	1 938	2 369	2 357	1 812	1 603	1 284	685	1 404
April 1990	30 671	6 741	2 720	2 823	2 428	2 150	2 048	2 284	2 541	1 896	1 696	1 273	695	1 377
April 1991	31 072	6 825	2 620	2 857	2 493	2 192	2 194	2 098	2 588	1 973	1 779	1 311	796	1 345
Mai 1992	31 459	6 898	2 496	2 903	2 560	2 267	2 206	2 013	2 656	2 093	1 785	1 358	911	1 313
April 1993	31 899	7 016	2 361	2 943	2 670	2 347	2 259	2 000	2 600	2 255	1 772	1 395	1 012	1 270
April 1994	32 142	7 101	2 188	2 894	2 770	2 418	2 254	2 016	2 491	2 402	1 737	1 521	1 098	1 254
April 1995	32 276	7 178	2 043	2 792	2 854	2 476	2 262	2 077	2 312	2 526	1 773	1 575	1 109	1 298
April 1996	32 404	7 185	1 950	2 692	2 893	2 578	2 307	2 219	2 104	2 555	1 838	1 611	1 135	1 337
April 1997	32 496	7 192	1 876	2 573	2 923	2 638	2 317	2 260	1 997	2 605	1 955	1 620	1 159	1 382
April 1998	32 521	7 202	1 844	2 395	2 913	2 690	2 364	2 279	1 982	2 526	2 110	1 588	1 210	1 417
April 1999	32 569	7 224	1 827	2 198	2 850	2 777	2 437	2 279	1 984	2 418	2 250	1 581	1 290	1 454
Deutschland														
April 1991	38 668	8 895	3 154	3 485	3 099	2 802	2 668	2 590	3 213	2 457	2 170	1 564	943	1 627
Mai 1992	38 974	8 893	3 003	3 491	3 173	2 872	2 738	2 441	3 284	2 597	2 198	1 618	1 087	1 579
April 1993	39 405	8 955	2 852	3 525	3 310	2 936	2 822	2 408	3 210	2 801	2 190	1 672	1 206	1 518
April 1994	39 638	8 992	2 660	3 454	3 415	3 006	2 856	2 411	3 075	2 977	2 170	1 823	1 311	1 489
April 1995	39 743	9 022	2 498	3 335	3 505	3 081	2 850	2 491	2 846	3 120	2 216	1 907	1 324	1 547
April 1996	39 839	8 979	2 394	3 225	3 514	3 178	2 901	2 688	2 579	3 163	2 298	1 967	1 351	1 600
April 1997	39 912	8 927	2 308	3 089	3 524	3 243	2 913	2 774	2 430	3 224	2 435	2 001	1 383	1 661
April 1998	39 917	8 883	2 292	2 887	3 500	3 316	2 960	2 833	2 392	3 129	2 606	1 963	1 455	1 701
April 1999	39 948	8 846	2 300	2 666	3 412	3 415	3 033	2 863	2 382	3 000	2 772	1 963	1 553	1 741

*) Ergebnis des Mikrozensus (1975 aus der EG-Arbeitskräfteerhebung)

7 Lange Reihen
7.12 Bevölkerung in Privathaushalten nach Altersgruppen*)
7.12.3 Weiblich
1 000

Zeitpunkt	Insgesamt	Davon im Alter von . bis unter . Jahren												
		unter 20	20 - 25	25 - 30	30 - 35	35 - 40	40 - 45	45 - 50	50 - 55	55 - 60	60 - 65	65 - 70	70 - 75	75 und mehr
Zusammen														
Früheres Bundesgebiet														
Apnl 1972	31 885	8 910	2 039	1 780	2 395	2 033	1 919	2 111	1 818	1 820	2 138	1 872	1 437	1 614
Mai 1973	32 012	8 857	2 041	1 773	2 315	2 161	1 890	2 059	2 040	1 591	2 161	1 933	1 491	1 699
April 1974	32 072	8 772	2 080	1 788	2 219	2 280	1 857	2 037	2 210	1 421	2 155	1 969	1 526	1 760
Mai 1975	32 110	8 743	2 067	1 856	2 055	2 389	1 914	1 992	2 191	1 445	2 136	1 995	1 530	1 799
Mai 1976	31 972	8 583	2 073	1 952	1 887	2 391	1 947	1 983	2 148	1 589	1 969	2 000	1 586	1 866
April 1977	31 950	8 454	2 108	2 008	1 807	2 426	2 025	1 942	2 071	1 789	1 777	1 993	1 620	1 931
April 1978	31 936	8 309	2 134	2 023	1 782	2 360	2 144	1 906	2 051	1 990	1 555	2 003	1 656	2 024
Apnl 1979	31 922	8 226	2 164	1 988	1 784	2 287	2 238	1 872	2 044	2 139	1 414	1 995	1 703	2 069
April 1980	31 975	8 018	2 222	1 991	1 862	2 101	2 391	1 902	2 010	2 131	1 399	2 004	1 753	2 193
Mai 1981	32 021	7 852	2 335	1 988	1 995	1 917	2 433	1 958	1 976	2 107	1 559	1 853	1 784	2 264
Apnl 1982	32 008	7 638	2 372	2 017	2 010	1 834	2 470	2 070	1 927	2 074	1 755	1 719	1 791	2 330
Juni 1985	31 869	6 770	2 581	2 248	2 083	1 885	2 085	2 392	1 911	2 008	2 134	1 353	1 834	2 586
April 1986	31 915	6 643	2 674	2 332	2 074	2 027	1 898	2 415	1 960	1 940	2 081	1 529	1 674	2 669
März 1987	31 915	6 415	2 668	2 410	2 119	2 073	1 812	2 435	2 056	1 899	2 015	1 721	1 523	2 769
April 1988	31 874	6 265	2 636	2 509	2 162	2 051	1 787	2 348	2 173	1 860	1 987	1 897	1 345	2 853
April 1989	32 079	6 231	2 575	2 617	2 241	2 102	1 840	2 253	2 299	1 805	1 965	2 045	1 196	2 910
April 1990	32 820	6 446	2 606	2 665	2 355	2 181	1 987	2 211	2 451	1 891	1 938	2 000	1 178	2 911
April 1991	33 174	6 490	2 493	2 700	2 423	2 214	2 167	2 031	2 515	1 974	1 917	1 994	1 362	2 894
Mai 1992	33 567	6 553	2 404	2 735	2 501	2 288	2 208	1 978	2 548	2 090	1 891	1 965	1 565	2 840
April 1993	33 876	6 643	2 279	2 778	2 586	2 315	2 289	1 982	2 483	2 242	1 842	1 927	1 745	2 766
Apnl 1994	34 029	6 679	2 138	2 739	2 671	2 382	2 306	1 969	2 409	2 370	1 824	1 914	1 893	2 736
April 1995	34 119	6 789	2 007	2 659	2 726	2 423	2 324	2 018	2 259	2 479	1 862	1 890	1 890	2 794
Apnl 1996	34 260	6 867	1 936	2 584	2 769	2 525	2 312	2 211	2 057	2 515	1 926	1 869	1 824	2 866
April 1997	34 373	6 953	1 870	2 460	2 782	2 558	2 355	2 270	1 968	2 554	2 028	1 827	1 795	2 953
Apnl 1998	34 305	6 944	1 828	2 314	2 781	2 607	2 367	2 308	1 976	2 466	2 163	1 783	1 768	3 000
Apnl 1999	34 430	6 984	1 834	2 166	2 749	2 663	2 447	2 319	1 996	2 366	2 337	1 746	1 762	3 063
Deutschland														
April 1991	41 484	8 454	3 013	3 314	3 042	2 826	2 645	2 532	3 153	2 491	2 399	2 432	1 663	3 520
Mai 1992	41 759	8 442	2 873	3 330	3 126	2 892	2 720	2 430	3 185	2 625	2 380	2 393	1 916	3 447
Apnl 1993	42 023	8 476	2 730	3 353	3 212	2 908	2 839	2 405	3 114	2 816	2 325	2 354	2 134	3 360
April 1994	42 125	8 446	2 569	3 281	3 312	2 972	2 882	2 371	3 019	2 972	2 304	2 361	2 318	3 318
April 1995	42 151	8 517	2 416	3 184	3 366	3 006	2 905	2 433	2 818	3 101	2 360	2 347	2 308	3 389
Apnl 1996	42 231	8 559	2 311	3 071	3 391	3 116	2 901	2 685	2 552	3 147	2 442	2 341	2 232	3 483
April 1997	42 323	8 620	2 238	2 923	3 378	3 169	2 941	2 788	2 407	3 201	2 556	2 302	2 198	3 601
Apnl 1998	42 201	8 565	2 213	2 746	3 349	3 236	2 951	2 858	2 395	3 094	2 713	2 244	2 178	3 661
Apnl 1999	42 304	8 546	2 261	2 568	3 288	3 291	3 042	2 901	2 396	2 971	2 913	2 212	2 188	3 728

*) Ergebnis des Mikrozensus (1975 aus der EG-Arbeitskräfteerhebung)

7 Lange Reihen
7.13 Bevölkerung in Privathaushalten nach Familienstand*)
1 000

Zeitpunkt	Insgesamt						Darunter Frauen					
	insgesamt	ledig	verheiratet zusammen- lebend	verheiratet getrennt- lebend	verwitwet	geschieden	zusammen	ledig	verheiratet zusammen- lebend	verheiratet getrennt- lebend	verwitwet	geschieden
Insgesamt												
Früheres Bundesgebiet												
April 1972	61 155	23 854	30 454	617	5 154	1 077	31 885	11 375	15 145	218	4 415	733
Mai 1973	61 466	23 937	30 638	579	5 195	1 118	32 012	11 379	15 184	216	4 470	763
April 1974	61 474	23 751	30 773	601	5 175	1 173	32 072	11 361	15 281	200	4 433	797
Mai 1975	61 424	23 783	30 755	568	5 129	1 189	32 110	11 371	15 344	202	4 385	808
Mai 1976	61 101	23 595	30 442	556	5 177	1 331	31 972	11 287	15 187	201	4 423	875
April 1977	61 093	23 573	30 426	520	5 181	1 392	31 950	11 261	15 169	197	4 420	903
April 1978	60 999	23 544	30 231	601	5 225	1 398	31 936	11 221	15 093	252	4 455	916
April 1979	60 996	23 516	30 107	627	5 295	1 450	31 922	11 168	15 019	266	4 523	947
April 1980	61 242	23 564	30 254	686	5 262	1 476	31 975	11 165	15 064	298	4 492	956
Mai 1981	61 396	23 668	30 180	708	5 272	1 567	32 021	11 162	15 016	313	4 515	1 015
April 1982	61 394	23 575	30 136	768	5 267	1 648	32 008	11 095	15 019	342	4 494	1 058
Juni 1985	61 038	22 946	29 826	854	5 381	2 031	31 869	10 749	14 943	374	4 565	1 239
April 1986	61 234	23 294	29 673	872	5 337	2 058	31 915	10 902	14 810	383	4 550	1 270
März 1987	61 456	23 415	29 678	897	5 314	2 153	31 915	10 887	14 803	395	4 520	1 311
April 1988	61 614	23 430	29 794	851	5 306	2 234	31 874	10 828	14 786	381	4 512	1 367
April 1989	62 092	23 662	30 067	839	5 261	2 263	32 079	10 900	14 926	371	4 503	1 379
April 1990	63 491	24 239	30 900	876	5 111	2 365	32 820	11 201	15 450	394	4 357	1 419
April 1991	64 246	24 527	31 309	884	5 133	2 393	33 174	11 309	15 654	404	4 366	1 441
Mai 1992	65 026	24 775	31 699	930	5 163	2 459	33 567	11 437	15 850	430	4 380	1 472
April 1993	65 776	25 174	31 946	963	5 165	2 527	33 876	11 574	15 973	453	4 362	1 514
April 1994	66 171	25 355	31 984	976	5 216	2 640	34 029	11 626	15 992	473	4 369	1 570
April 1995	66 395	25 465	32 067	1 005	5 152	2 706	34 119	11 694	16 033	491	4 300	1 601
April 1996	66 665	25 642	32 005	1 119	5 089	2 810	34 260	11 818	16 002	537	4 246	1 657
April 1997	66 869	25 684	32 089	1 153	5 040	2 903	34 373	11 866	16 045	570	4 191	1 702
April 1998	66 826	25 698	32 034	1 152	4 975	2 967	34 305	11 845	16 017	575	4 130	1 738
April 1999	66 999	25 790	32 027	1 164	4 949	3 069	34 430	11 917	16 014	579	4 113	1 808
Deutschland												
April 1991	80 152	30 349	39 275	951	6 330	3 247	41 484	14 050	19 637	440	5 374	1 982
Mai 1992	80 732	30 512	39 559	1 007	6 351	3 302	41 759	14 131	19 780	469	5 373	2 007
April 1993	81 428	30 913	39 701	1 071	6 371	3 372	42 023	14 256	19 850	502	5 369	2 047
April 1994	81 763	31 090	39 635	1 104	6 425	3 508	42 125	14 286	19 817	533	5 382	2 106
April 1995	81 894	31 195	39 610	1 156	6 353	3 580	42 151	14 340	19 805	567	5 296	2 142
April 1996	82 069	31 381	39 430	1 291	6 283	3 684	42 231	14 458	19 715	624	5 236	2 197
April 1997	82 235	31 414	39 475	1 335	6 228	3 782	42 323	14 515	19 738	660	5 168	2 242
April 1998	82 118	31 443	39 303	1 347	6 159	3 866	42 201	14 495	19 652	676	5 104	2 275
April 1999	82 251	31 570	39 189	1 369	6 128	3 995	42 304	14 579	19 594	686	5 086	2 359

*) Ergebnis des Mikrozensus (1975 aus der EG-Arbeitskräftestichprobe)

7 Lange Reihen
7.14 Bevölkerung in Privathaushalten nach Zahl der Generationen und Altersgruppen*)
1 000

Zeitpunkt	Insgesamt	In Einpersonen- haushalten	In Mehrpersonenhaushalten										
			zu- sammen	davon in Haushalten mit Generation(en) ¹⁾			in denen nur nicht gerad- linig Verwandte leben	in denen nur nicht Verwandte leben					
				1	2	3 und mehr							
unter 25 Jahren													
Früheres Bundesgebiet													
April 1974	22 134	554	21 580	758	19 257	1 418	40	107					
Mai 1975	22 043	557	21 485	761	19 341	1 217	36	132					
Mai 1976	21 718	626	21 093	733	18 996	1 142	39	182					
April 1977	21 502	634	20 868	714	18 818	1 094	39	203					
April 1978	21 286	670	20 616	664	18 506	1 134	39	273					
April 1979	21 197	749	20 448	647	18 391	1 075	43	292					
April 1980	20 923	768	20 156	590	18 131	1 051	45	339					
Mai 1981	20 877	818	20 059	588	18 048	1 012	43	369					
April 1982	20 534	839	19 695	526	17 740	986	45	398					
Juni 1985	19 048	1 004	18 044	497	16 023	868	71	585					
April 1986	18 938	1 079	17 859	463	15 939	794	76	588					
März 1987	18 584	1 043	17 541	412	15 693	770	76	590					
April 1988	18 296	1 074	17 222	389	15 434	714	72	614					
April 1989	18 133	1 064	17 069	359	15 392	645	68	605					
April 1990	18 513	1 077	17 435	375	15 757	619	72	613					
April 1991	18 428	1 008	17 420	357	15 824	606	63	571					
Mai 1992	18 352	978	17 374	332	15 797	587	59	600					
April 1993	18 300	938	17 361	307	15 824	574	50	606					
April 1994	18 105	908	17 197	282	15 704	544	60	606					
April 1995	18 017	888	17 129	267	15 733	493	57	578					
April 1996	17 938	888	17 050	270	15 660	501	46	573					
April 1997	17 891	844	17 048	257	15 693	493	48	556					
April 1998	17 818	859	16 957	228	15 634	460	41	594					
April 1999	17 868	878	16 990	235	15 646	451	43	611					
Deutschland													
April 1991	23 516	1 153	22 363	425	20 333	752	71	782					
Mai 1992	23 211	1 113	22 098	386	20 113	707	68	824					
April 1993	23 013	1 087	21 926	349	20 007	683	58	830					
April 1994	22 667	1 059	21 607	316	19 729	642	69	851					
April 1995	22 454	1 031	21 423	302	19 682	579	63	816					
April 1996	22 243	1 034	21 209	298	19 458	588	53	813					
April 1997	22 093	992	21 101	284	19 384	580	53	800					
April 1998	21 953	1 026	20 926	250	19 230	546	48	850					
April 1999	21 952	1 071	20 881	261	19 133	538	51	894					
25 bis unter 45 Jahren													
Früheres Bundesgebiet													
April 1974	16 897	1 110	15 787	2 172	12 649	790	54	123					
Mai 1975	16 876	1 134	15 742	2 127	12 733	679	52	150					
Mai 1976	16 756	1 211	15 545	2 147	12 542	634	49	174					
April 1977	16 910	1 317	15 589	2 154	12 580	606	49	200					
April 1978	16 926	1 350	15 576	2 143	12 471	639	49	275					
April 1979	16 921	1 416	15 505	2 119	12 405	626	49	305					
April 1980	17 013	1 523	15 490	2 173	12 293	609	53	361					
Mai 1981	16 964	1 624	15 340	2 123	12 182	586	50	398					
April 1982	16 901	1 718	15 183	2 121	11 973	574	48	466					
Juni 1985	16 776	2 142	14 634	2 221	11 162	460	71	719					
April 1986	16 943	2 321	14 623	2 188	11 162	424	78	770					
März 1987	17 128	2 450	14 678	2 176	11 132	412	83	875					
April 1988	17 397	2 553	14 845	2 202	11 217	413	81	933					
April 1989	17 973	2 702	15 271	2 279	11 533	380	74	1 005					
April 1990	18 636	2 812	15 825	2 343	11 926	375	99	1 082					
April 1991	19 239	2 915	16 325	2 369	12 352	384	89	1 132					
Mai 1992	19 668	3 024	16 643	2 367	12 561	383	97	1 236					
April 1993	20 186	3 222	16 964	2 381	12 761	383	99	1 341					
April 1994	20 433	3 338	17 095	2 384	12 770	383	103	1 455					
April 1995	20 516	3 463	17 053	2 346	12 733	345	89	1 540					
April 1996	20 658	3 625	17 033	2 341	12 621	362	80	1 629					
April 1997	20 606	3 655	16 951	2 331	12 534	346	73	1 667					
April 1998	20 432	3 603	16 827	2 235	12 451	326	73	1 741					
April 1999	20 285	3 629	16 656	2 195	12 251	307	70	1 761					
Deutschland													
April 1991	23 882	3 238	20 644	2 628	16 159	469	99	1 290					
Mai 1992	24 341	3 380	20 961	2 633	16 336	458	109	1 426					
April 1993	24 904	3 629	21 275	2 642	16 504	460	110	1 559					
April 1994	25 178	3 789	21 389	2 646	16 447	459	116	1 721					
April 1995	25 232	3 940	21 292	2 598	16 344	414	99	1 836					
April 1996	25 298	4 127	21 171	2 578	16 111	435	90	1 957					
April 1997	25 179	4 188	20 991	2 570	15 882	420	84	2 036					
April 1998	24 945	4 177	20 766	2 467	15 682	402	84	2 131					
April 1999	24 713	4 240	20 473	2 426	15 328	379	81	2 171					

*) Ergebnis des Mikrozensus (1975 aus der EG-Arbeitskräfteerhebung)

1) Personen, die außerhalb der Generationenfolge stehen, können in diesen Haushalten vorkommen

7 Lange Reihen
7.14 Bevölkerung in Privathaushalten nach Zahl der Generationen und Altersgruppen*)
1 000

Zeitpunkt	Insgesamt	In Einperson- haushalten	In Mehrpersonenhaushalten										
			zu- sammen	davon in Haushalten mit Generation(en)¹)			in denen nur nicht gerad- linig Verwandte leben	in denen nur nicht Verwandte leben					
				1	2	3 und mehr							
45 bis unter 65 Jahren													
Früheres Bundesgebiet													
April 1974	13 817	1 783	12 034	4 628	6 548	608	132	119					
Mai 1975	13 800	1 754	12 046	4 655	6 625	524	124	118					
Mai 1976	13 754	1 771	11 983	4 611	6 644	497	110	122					
April 1977	13 689	1 731	11 958	4 570	6 693	476	103	116					
April 1978	13 629	1 640	11 990	4 513	6 732	506	103	136					
April 1979	13 630	1 669	11 961	4 568	6 667	484	101	141					
April 1980	13 799	1 594	12 204	4 584	6 917	467	97	139					
Mai 1981	14 212	1 656	12 556	4 734	7 126	461	96	139					
April 1982	14 731	1 741	12 990	4 934	7 345	474	87	149					
Juni 1985	16 139	2 043	14 096	5 565	7 675	530	104	222					
April 1986	16 192	2 042	14 150	5 485	7 825	509	105	227					
März 1987	16 375	2 046	14 328	5 545	7 939	500	97	247					
April 1988	16 431	2 085	14 346	5 684	7 807	482	102	272					
April 1989	16 462	2 133	14 329	5 835	7 689	428	95	281					
April 1990	16 907	2 129	14 778	6 134	7 795	421	87	341					
April 1991	16 876	2 162	14 714	6 303	7 572	405	87	347					
Mai 1992	17 054	2 179	14 875	6 529	7 506	378	82	380					
April 1993	17 176	2 222	14 954	6 680	7 409	374	84	408					
April 1994	17 218	2 329	14 889	6 799	7 213	365	77	435					
April 1995	17 306	2 364	14 942	6 993	7 085	328	68	469					
April 1996	17 425	2 475	14 950	7 123	6 932	337	67	492					
April 1997	17 636	2 525	15 111	7 285	6 910	333	63	520					
April 1998	17 811	2 575	15 236	7 451	6 859	314	58	554					
April 1999	17 948	2 616	15 332	7 527	6 859	296	57	590					
Deutschland													
April 1991	21 005	2 635	18 370	8 388	8 950	492	99	441					
Mai 1992	21 140	2 664	18 476	8 631	8 823	452	93	476					
April 1993	21 268	2 718	18 550	8 800	8 702	443	94	511					
April 1994	21 299	2 829	18 470	8 891	8 519	432	89	538					
April 1995	21 386	2 869	18 517	9 049	8 417	390	80	581					
April 1996	21 554	2 987	18 567	9 162	8 315	403	75	612					
April 1997	21 816	3 035	18 781	9 334	8 329	398	73	648					
April 1998	22 020	3 099	18 920	9 496	8 288	378	68	691					
April 1999	22 199	3 160	19 039	9 572	8 301	359	65	739					
65 Jahre und mehr													
Früheres Bundesgebiet													
April 1974	8 627	2 984	5 643	3 561	1 228	595	181	78					
Mai 1975	8 705	3 109	5 597	3 676	1 150	526	172	72					
Mai 1976	8 872	3 259	5 614	3 696	1 165	500	167	86					
April 1977	8 996	3 380	5 616	3 764	1 139	469	156	88					
April 1978	9 158	3 434	5 724	3 776	1 162	508	168	110					
April 1979	9 248	3 519	5 730	3 824	1 138	488	165	115					
April 1980	9 508	3 609	5 899	3 988	1 147	477	166	121					
Mai 1981	9 344	3 631	5 713	3 890	1 099	447	155	122					
April 1982	9 228	3 627	5 601	3 840	1 065	430	149	117					
Juni 1985	9 075	3 673	5 402	3 712	1 006	415	146	123					
April 1986	9 160	3 736	5 424	3 748	1 029	396	133	118					
März 1987	9 369	3 814	5 556	3 857	1 057	378	135	129					
April 1988	9 490	3 852	5 638	3 990	1 032	349	136	130					
April 1989	9 524	3 907	5 618	4 011	1 034	308	124	140					
April 1990	9 434	3 831	5 604	4 002	1 039	310	113	141					
April 1991	9 703	3 935	5 768	4 172	1 047	295	106	148					
Mai 1992	9 952	3 990	5 963	4 344	1 070	281	111	156					
April 1993	10 114	4 026	6 088	4 478	1 069	278	105	158					
April 1994	10 416	4 127	6 289	4 683	1 072	273	107	155					
April 1995	10 556	4 110	6 446	4 849	1 070	253	104	170					
April 1996	10 643	4 103	6 540	4 923	1 080	268	93	176					
April 1997	10 736	4 102	6 634	5 024	1 074	253	100	184					
April 1998	10 766	4 060	6 706	5 135	1 045	237	98	191					
April 1999	10 897	4 070	6 826	5 271	1 029	227	95	203					
Deutschland													
April 1991	11 749	4 832	6 917	5 045	1 220	346	123	182					
Mai 1992	12 041	4 887	7 154	5 256	1 255	325	125	192					
April 1993	12 243	4 945	7 298	5 412	1 249	322	122	192					
April 1994	12 620	5 070	7 550	5 669	1 252	318	123	187					
April 1995	12 822	5 051	7 771	5 883	1 262	297	118	210					
April 1996	12 974	5 043	7 932	6 013	1 282	314	105	216					
April 1997	13 146	5 044	8 103	6 174	1 282	300	114	232					
April 1998	13 201	4 995	8 206	6 315	1 253	286	112	241					
April 1999	13 387	5 014	8 373	6 487	1 245	273	108	257					

*) Ergebnis des Mikrozensus (1975 aus der EG-Arbeitskräftestichprobe)

¹) Personen, die außerhalb der Generationenfolge stehen, können in diesen Haushalten vorkommen

7 Lange Reihen
7.14 Bevölkerung in Privathaushalten nach Zahl der Generationen und Altersgruppen*)
1 000

Zeitpunkt	Insgesamt	In Einpersonenhaushalten	In Mehrpersonenhaushalten					in denen nur nicht geradlinig Verwandte leben	in denen nur nicht Verwandte leben
			zu- sammen	davon in Haushalten mit Generation(en) ¹⁾					
				1	2	3 und mehr			

Insgesamt								
Früheres Bundesgebiet								
April 1974	61 474	6 431	55 043	11 118	39 682	3 410	407	427
Mai 1975	61 424	6 554	54 870	11 219	39 849	2 946	384	472
Mai 1976	61 101	6 867	54 234	11 187	39 348	2 772	365	563
April 1977	61 093	7 062	54 031	11 202	39 230	2 645	347	607
April 1978	60 999	7 093	53 906	11 096	38 871	2 786	359	794
April 1979	60 996	7 353	53 643	11 158	38 601	2 673	357	853
April 1980	61 242	7 493	53 749	11 334	38 487	2 605	362	960
Mai 1981	61 396	7 730	53 666	11 335	38 454	2 506	344	1 027
April 1982	61 394	7 926	53 468	11 422	38 123	2 464	329	1 130
Juni 1985	61 038	8 863	52 176	11 995	35 866	2 273	393	1 649
April 1986	61 234	9 177	52 057	11 884	35 956	2 122	392	1 703
März 1987	61 456	9 354	52 102	11 990	35 821	2 060	390	1 842
April 1988	61 613	9 563	52 051	12 265	35 490	1 957	390	1 949
April 1989	62 092	9 805	52 287	12 485	35 647	1 762	360	2 032
April 1990	63 491	9 849	53 642	12 854	36 516	1 725	370	2 177
April 1991	64 246	10 019	54 227	13 202	36 794	1 690	345	2 197
Mai 1992	65 026	10 171	54 855	13 573	36 934	1 629	349	2 371
April 1993	65 776	10 409	55 367	13 845	37 063	1 609	337	2 513
April 1994	66 171	10 702	55 469	14 148	36 758	1 566	347	2 650
April 1995	66 395	10 825	55 570	14 454	36 621	1 418	318	2 758
April 1996	66 665	11 092	55 573	14 656	36 293	1 467	286	2 870
April 1997	66 869	11 125	55 744	14 897	36 211	1 425	284	2 927
April 1998	66 826	11 097	55 726	15 049	35 989	1 337	271	3 080
April 1999	66 999	11 194	55 804	15 229	35 854	1 291	265	3 166

Deutschland								
April 1991	80 152	11 858	68 294	16 487	46 662	2 060	392	2 694
Mai 1992	80 732	12 044	68 689	16 907	46 526	1 942	396	2 918
April 1993	81 428	12 379	69 049	17 204	46 461	1 908	385	3 091
April 1994	81 763	12 747	69 016	17 522	45 947	1 852	397	3 297
April 1995	81 894	12 891	69 003	17 832	45 685	1 681	360	3 444
April 1996	82 069	13 191	68 878	18 052	45 165	1 740	324	3 598
April 1997	82 235	13 259	68 976	18 362	44 877	1 698	324	3 716
April 1998	82 118	13 297	68 818	18 527	44 453	1 613	312	3 913
April 1999	82 251	13 485	68 767	18 746	44 093	1 561	305	4 061

*) Ergebnis des Mikrozensus (1975 aus der EG-Arbeitskräfteerhebung)

¹) Personen, die außerhalb der Generationenfolge stehen, können in diesen Haushalten vorkommen.

7 Lange Reihen
7.15 Familien nach Familienstand und Altersgruppen der Bezugsperson*)

1 000					
Zeitpunkt	Insgesamt	Ehepaare ohne im Haushalt lebende ledige Kinder	Familien mit Kindern	Davon	
				Ehepaare	Allein- erziehende
unter 25 Jahren					
Früheres Bundesgebiet					
Okt. 1957
6.6. 1961	428	145	283	219	64
27.5. 1970	481	177	304	258	46
April 1971	401	149	252	208	45
April 1972	583	241	342	288	55
Mai 1973	555	233	322	270	52
April 1974	537	237	299	246	53
Mai 1975	502	241	261	211	50
Mai 1976	484	233	252	195	57
April 1977	465	224	241	182	59
April 1978	447	210	236	179	57
April 1979	453	205	247	188	59
April 1980	412	184	228	172	56
Mai 1981	422	188	234	173	61
April 1982	402	166	236	168	67
Juni 1985	387	150	236	146	90
April 1986	365	137	229	139	90
März 1987	334	122	213	124	88
April 1988	321	117	204	123	82
April 1989	306	109	196	114	82
April 1990	311	110	201	120	81
April 1991	297	104	193	110	84
Mai 1992	301	104	197	117	79
April 1993	297	98	199	111	88
April 1994	257	82	175	97	78
April 1995	250	80	169	91	79
April 1996	248	79	169	84	85
April 1997	246	72	174	85	89
April 1998	209	64	146	75	71
April 1999	206	63	143	69	74
Deutschland					
April 1991	467	127	340	166	173
Mai 1992	445	122	322	162	160
April 1993	413	112	302	141	161
April 1994	349	92	256	116	140
April 1995	325	90	234	106	129
April 1996	309	86	223	95	128
April 1997	302	78	224	92	132
April 1998	260	68	192	83	109
April 1999	256	68	189	76	113
25 bis unter 45 Jahren					
Früheres Bundesgebiet					
Okt. 1957	5 912 a)	1 012 a)	4 900 a)	4 224 a)	676 a)
6.6. 1961	5 931	1 005	4 927	4 443	484
27.5. 1970	7 207	1 131	6 076	5 630	446
April 1971	7 171	1 099	6 073	5 669	404
April 1972	7 450	1 194	6 256	5 834	422
Mai 1973	7 481	1 212	6 270	5 823	446
April 1974	7 459	1 239	6 221	5 757	464
Mai 1975	7 355	1 187	6 168	5 697	471
Mai 1976	7 238	1 200	6 038	5 538	499
April 1977	7 236	1 199	6 037	5 514	523
April 1978	7 155	1 180	5 976	5 417	559
April 1979	7 121	1 171	5 950	5 363	587
April 1980	7 049	1 180	5 870	5 262	608
Mai 1981	6 929	1 152	5 778	5 143	635
April 1982	6 772	1 136	5 636	4 973	663
Juni 1985	6 232	1 155	5 078	4 382	696
April 1986	6 177	1 131	5 047	4 316	731
März 1987	6 103	1 111	4 993	4 255	738
April 1988	6 172	1 119	5 054	4 289	764
April 1989	6 293	1 147	5 145	4 374	771
April 1990	6 415	1 163	5 252	4 471	781
April 1991	6 610	1 172	5 437	4 610	827
Mai 1992	6 672	1 161	5 511	4 646	865
April 1993	6 741	1 154	5 587	4 680	907
April 1994	6 757	1 154	5 604	4 653	951
April 1995	6 743	1 132	5 612	4 623	989
April 1996	6 730	1 134	5 597	4 582	1 015
April 1997	6 717	1 119	5 598	4 537	1 061
April 1998	6 655	1 078	5 576	4 488	1 089
April 1999	6 623	1 057	5 567	4 434	1 133
Deutschland					
April 1991	8 645	1 291	7 354	6 136	1 218
Mai 1992	8 691	1 287	7 405	6 135	1 270
April 1993	8 738	1 273	7 465	6 133	1 332
April 1994	8 727	1 275	7 452	6 052	1 400
April 1995	8 669	1 251	7 418	5 953	1 465
April 1996	8 580	1 245	7 336	5 825	1 511
April 1997	8 499	1 230	7 269	5 707	1 561
April 1998	8 377	1 186	7 191	5 593	1 598
April 1999	8 293	1 166	7 127	5 467	1 660

*) 1961 und 1970 Ergebnis der Volkszählung, sonst Ergebnis des Mikrozensus (1975 aus der EG-Arbeitskräfteerhebung) - 1957, 1961 und 1971 wohnberechtigte Bevölkerung, 1970 und ab 1972 Bevölkerung am Familienwohnsitz
 Als Alleinerziehende zählen auch Väter und Mütter mit volljährigen Kindern -

Einschl. der Alleinerziehenden, die Partner in einer nichtehelichen Lebensgemeinschaft sind
 a) unter 45 Jahren.

7 Lange Reihen
7.15 Familien nach Familienstand und Altersgruppen der Bezugsperson*)

1 000					
Zeitpunkt	Insgesamt	Ehepaare ohne im Haushalt lebende ledige Kinder	Familien mit Kindern	Davon	
				Ehepaare	Allein- erziehende
45 bis unter 65 Jahren					
Früheres Bundesgebiet					
Okt 1957	6 960	2 009	4 951	3 934	1 017
6 6 1961	6 915	2 007	4 908	3 790	1 118
27 5 1970	5 910	2 096	3 815	3 086	729
April 1971	6 089	2 069	4 021	3 312	709
April 1972	5 936	2 171	3 765	3 114	651
Mai 1973	6 005	2 148	3 857	3 211	646
April 1974	6 026	2 195	3 830	3 224	606
Mai 1975	6 073	2 184	3 889	3 286	603
Mai 1976	6 040	2 154	3 887	3 307	579
April 1977	6 053	2 131	3 922	3 361	561
April 1978	6 061	2 107	3 954	3 382	572
April 1979	6 057	2 136	3 921	3 353	568
April 1980	6 218	2 155	4 062	3 488	575
Mai 1981	6 438	2 243	4 195	3 591	604
April 1982	6 678	2 340	4 338	3 719	619
Juni 1985	7 154	2 664	4 490	3 813	677
April 1986	7 225	2 636	4 589	3 887	703
März 1987	7 323	2 689	4 634	3 918	716
April 1988	7 358	2 783	4 576	3 865	711
April 1989	7 368	2 871	4 497	3 820	678
April 1990	7 542	3 011	4 531	3 870	661
April 1991	7 531	3 106	4 425	3 767	657
Mai 1992	7 595	3 204	4 391	3 727	664
April 1993	7 624	3 290	4 334	3 670	664
April 1994	7 560	3 312	4 248	3 593	656
April 1995	7 558	3 394	4 165	3 524	640
April 1996	7 541	3 461	4 080	3 424	656
April 1997	7 580	3 523	4 057	3 416	641
April 1998	7 625	3 585	4 040	3 387	653
April 1999	7 635	3 597	4 038	3 366	673
Deutschland					
April 1991	9 401	4 159	5 243	4 439	804
Mai 1992	9 429	4 262	5 167	4 367	800
April 1993	9 455	4 351	5 104	4 299	805
April 1994	9 379	4 355	5 024	4 226	798
April 1995	9 369	4 409	4 960	4 172	788
April 1996	9 367	4 469	4 899	4 091	808
April 1997	9 423	4 530	4 893	4 106	788
April 1998	9 471	4 587	4 884	4 077	807
April 1999	9 483	4 592	4 891	4 058	833
65 Jahre und mehr					
Früheres Bundesgebiet					
Okt 1957	2 095	1 336	759	406	353
6 6 1961	2 268	1 465	803	419	385
27 5 1970	2 596	1 853	742	402	340
April 1971	2 915	2 125	790	460	330
April 1972	2 801	2 068	733	398	335
Mai 1973	2 898	2 138	761	418	344
April 1974	2 929	2 187	742	406	336
Mai 1975	2 925	2 221	704	383	321
Mai 1976	2 949	2 237	713	391	322
April 1977	2 973	2 257	716	387	329
April 1978	2 992	2 278	714	386	328
April 1979	2 996	2 297	698	374	324
April 1980	3 077	2 376	701	374	327
Mai 1981	2 986	2 317	669	356	313
April 1982	2 924	2 282	642	333	309
Juni 1985	2 787	2 196	591	294	298
April 1986	2 809	2 194	614	307	307
März 1987	2 878	2 235	642	321	322
April 1988	2 910	2 286	623	315	308
April 1989	2 900	2 281	619	311	309
April 1990	2 856	2 240	616	317	299
April 1991	2 938	2 325	613	323	290
Mai 1992	3 047	2 420	627	332	295
April 1993	3 124	2 496	628	338	290
April 1994	3 259	2 620	639	341	297
April 1995	3 351	2 711	640	343	297
April 1996	3 392	2 772	620	352	267
April 1997	3 438	2 836	602	345	257
April 1998	3 489	2 903	586	333	253
April 1999	3 580	2 987	593	336	258
Deutschland					
April 1991	3 519	2 817	702	357	345
Mai 1992	3 654	2 931	724	368	355
April 1993	3 744	3 019	725	375	350
April 1994	3 904	3 168	737	378	358
April 1995	4 032	3 289	743	388	355
April 1996	4 106	3 383	723	398	326
April 1997	4 191	3 480	710	394	316
April 1998	4 257	3 564	693	382	310
April 1999	4 373	3 667	706	387	319

*) 1961 und 1970 Ergebnis der Volkszählung, sonst Ergebnis des Mikrozensus (1975 aus der EG-Arbeitskräfteerhebung) - 1957, 1961 und 1971 wohnberechtigte Bevölkerung, 1970 und ab 1972 Bevölkerung am Familienwohnsitz - Als Alleinerziehende zählen auch Väter und Mütter mit volljährigen Kindern - Einschl. der Alleinerziehenden, die Partner in einer nichtehelichen Lebensgemeinschaft sind

7 Lange Reihen
7.15 Familien nach Familienstand und Altersgruppen der Bezugsperson*)

1 000					
Zeitpunkt	Insgesamt	Ehepaare ohne im Haushalt lebende ledige Kinder	Familien mit Kindern	Davon	
				Ehepaare	Allein- erziehende
Insgesamt					
Früheres Bundesgebiet					
Okt. 1957	14 967	4 357	10 610	8 564	2 046
6 6 1961	15 542	4 622	10 921	8 871	2 049
27 5 1970	16 194	5 256	10 938	9 376	1 562
April 1971	16 578	5 441	11 136	9 648	1 488
April 1972	16 769	5 674	11 095	9 634	1 462
Mai 1973	16 941	5 731	11 210	9 722	1 488
April 1974	16 951	5 858	11 093	9 634	1 460
Mai 1975	16 855	5 833	11 022	9 577	1 445
Mai 1976	16 712	5 823	10 889	9 431	1 457
April 1977	16 727	5 811	10 915	9 445	1 471
April 1978	16 654	5 775	10 879	9 363	1 516
April 1979	16 626	5 810	10 816	9 278	1 538
April 1980	16 755	5 894	10 861	9 295	1 566
Mai 1981	16 776	5 899	10 876	9 264	1 613
April 1982	16 775	5 924	10 852	9 193	1 658
Juni 1985	16 559	6 164	10 395	8 635	1 760
April 1986	16 576	6 097	10 480	8 649	1 831
März 1987	16 639	6 157	10 482	8 618	1 864
April 1988	16 762	6 305	10 457	8 592	1 865
April 1989	16 866	6 408	10 458	8 619	1 839
April 1990	17 125	6 525	10 600	8 778	1 822
April 1991	17 375	6 706	10 668	8 811	1 858
Mai 1992	17 616	6 890	10 726	8 822	1 904
April 1993	17 785	7 037	10 748	8 799	1 949
April 1994	17 833	7 167	10 665	8 684	1 982
April 1995	17 902	7 316	10 586	8 581	2 005
April 1996	17 911	7 445	10 466	8 442	2 024
April 1997	17 981	7 550	10 431	8 383	2 049
April 1998	17 978	7 631	10 347	8 283	2 064
April 1999	18 044	7 703	10 341	8 205	2 137
Deutschland					
April 1991	22 032	8 394	13 639	11 098	2 540
Mai 1992	22 219	8 601	13 618	11 032	2 585
April 1993	22 351	8 755	13 596	10 948	2 647
April 1994	22 358	8 889	13 469	10 773	2 696
April 1995	22 395	9 039	13 355	10 619	2 736
April 1996	22 363	9 182	13 181	10 408	2 772
April 1997	22 414	9 318	13 096	10 299	2 797
April 1998	22 365	9 406	12 959	10 135	2 824
April 1999	22 405	9 492	12 913	9 987	2 926

*) 1961 und 1970 Ergebnis der Volkszählung; sonst Ergebnis des Mikrozensus (1975 aus der EG-Arbeitskräfteerhebung) - 1957, 1961 und 1971 wohnberechtigte Bevölkerung, 1970 und ab 1972 Bevölkerung am Familienwohnsitz - Als Alleinerziehende zählen auch Väter und Mütter mit volljährigen Kindern - Einschl. der Alleinerziehenden, die Partner in einer nichtehelichen Lebensgemeinschaft sind

7 Lange Reihen
7.16 Familien nach Familienstand der Bezugsperson*)
1 000

Zeitpunkt	Ins- gesamt	Ehepaare ohne im Haushalt lebende ledige Kinder	Ehepaare mit Kindern	Alleinerziehende										
				zu- sammen	Männer				Frauen					
					zu- sammen	ledig	ver- heiratet getrennt- lebend	ver- witwet	ge- schieden	zu- sammen	ledig	ver- heiratet getrennt- lebend	ver- witwet	ge- schieden
Insgesamt Früheres Bundesgebiet														
Okt. 1957	14 967	4 357	8 564	2 046	208	0	8	177	23	1 838	195	103	1 286	254
6 6 1961	15 543	4 622	8 871	2 050	206	2	13	165	26	1 843	181	117	1 265	281
27 5 1970	16 194	5 256	9 376	1 562	231	10	61	122	39	1 332	130	102	811	287
Aprnl 1971	16 577	5 441	9 648	1 488	167	0	20	117	28	1 322	135	78	810	299
Aprnl 1972	16 769	5 674	9 634	1 462	188	0	26	118	40	1 273	120	72	777	305
Mai 1973	16 941	5 731	9 722	1 488	192	0	26	120	42	1 295	120	75	773	327
Aprnl 1974	16 951	5 858	9 634	1 460	192	0	28	115	44	1 268	120	70	745	333
Mai 1975	16 855	5 833	9 577	1 445	189	0	26	114	43	1 256	115	64	724	353
Mai 1976	16 712	5 823	9 431	1 457	205	7	26	118	55	1 252	116	69	695	371
Aprnl 1977	16 727	5 811	9 445	1 471	203	6	25	116	57	1 268	121	65	689	392
Aprnl 1978	16 654	5 775	9 363	1 516	211	10	33	115	53	1 305	125	95	691	394
Aprnl 1979	16 626	5 810	9 278	1 538	228	11	40	118	59	1 310	128	107	674	402
Aprnl 1980	16 755	5 894	9 295	1 566	249	11	46	126	66	1 317	129	124	660	404
Mai 1981	16 776	5 899	9 264	1 613	256	10	54	127	65	1 357	133	138	654	432
Aprnl 1982	16 775	5 924	9 193	1 658	270	14	58	128	71	1 388	148	146	646	448
Juni 1985	16 559	6 164	8 635	1 760	274	26	46	113	90	1 486	186	157	636	506
Aprnl 1986	16 576	6 097	8 649	1 831	283	25	45	123	90	1 548	207	159	645	537
März 1987	16 639	6 157	8 618	1 864	292	25	45	123	99	1 571	219	161	637	555
Aprnl 1988	16 762	6 305	8 592	1 865	301	29	43	126	103	1 565	236	158	611	559
Aprnl 1989	16 866	6 408	8 619	1 839	284	30	41	114	99	1 556	239	147	608	562
Aprnl 1990	17 124	6 525	8 778	1 822	291	31	44	112	104	1 532	256	157	560	558
Aprnl 1991	17 375	6 706	8 811	1 858	306	34	48	112	112	1 552	275	163	545	569
Mai 1992	17 616	6 890	8 822	1 904	305	36	47	113	109	1 599	297	176	543	583
Aprnl 1993	17 785	7 037	8 799	1 949	327	46	52	115	113	1 623	322	185	531	585
Aprnl 1994	17 833	7 167	8 684	1 982	332	52	52	111	116	1 650	324	198	529	600
Aprnl 1995	17 902	7 316	8 581	2 005	358	62	52	115	128	1 647	331	202	501	614
Aprnl 1996	17 911	7 445	8 442	2 024	387	82	62	108	135	1 637	342	217	464	614
Aprnl 1997	17 981	7 550	8 383	2 049	403	90	62	106	145	1 645	356	222	441	626
Aprnl 1998	17 978	7 631	8 283	2 064	405	85	62	109	149	1 659	360	236	423	639
Aprnl 1999	18 044	7 703	8 205	2 137	400	93	59	104	144	1 737	382	240	434	682
Deutschland														
Aprnl 1991	22 032	8 394	11 098	2 540	394	60	52	136	146	2 146	479	179	652	835
Mai 1992	22 219	8 601	11 032	2 585	393	64	51	138	140	2 192	507	198	653	835
Aprnl 1993	22 351	8 755	10 948	2 647	420	76	59	143	142	2 228	541	214	643	831
Aprnl 1994	22 358	8 889	10 773	2 696	417	71	61	138	147	2 279	549	234	640	856
Aprnl 1995	22 395	9 039	10 619	2 736	451	84	61	143	162	2 286	560	250	610	866
Aprnl 1996	22 363	9 182	10 408	2 772	493	112	76	133	171	2 279	576	268	574	862
Aprnl 1997	22 414	9 318	10 299	2 797	509	124	74	128	182	2 288	593	277	548	871
Aprnl 1998	22 365	9 406	10 135	2 824	514	120	75	130	189	2 311	607	295	529	879
Aprnl 1999	22 405	9 492	9 987	2 926	512	131	73	126	183	2 414	645	303	538	929
mit 1 Kind Früheres Bundesgebiet														
Okt. 1957	5 169	x	3 879	1 290	138	0	6	114	18	1 152	169	60	769	154
6 6 1961	5 468	x	4 098	1 370	141	2	9	111	18	1 229	155	77	820	177
27 5 1970	5 065	x	3 983	1 082	152	7	34	85	26	931	110	62	584	175
Aprnl 1971	5 068	x	4 041	1 027	115	0	13	80	19	912	116	48	570	178
Aprnl 1972	5 051	x	4 048	1 004	131	0	16	82	28	873	102	46	546	179
Mai 1973	5 109	x	4 097	1 012	132	0	16	83	29	881	103	45	543	190
Aprnl 1974	5 081	x	4 091	990	133	0	19	79	30	857	103	40	525	189
Mai 1975	4 966	x	3 999	967	127	0	18	76	27	841	99	38	501	203
Mai 1976	4 938	x	3 958	980	140	6	17	79	38	840	103	40	489	208
Aprnl 1977	4 997	x	4 014	983	135	5	14	78	38	848	105	38	487	218
Aprnl 1978	4 996	x	3 982	1 014	144	8	21	79	36	870	109	53	488	220
Aprnl 1979	4 966	x	3 937	1 029	152	9	24	79	41	877	111	58	477	231
Aprnl 1980	5 023	x	3 975	1 047	170	9	30	86	44	878	112	68	464	235
Mai 1981	5 044	x	3 965	1 079	179	9	35	88	47	899	114	77	458	250
Aprnl 1982	5 130	x	4 015	1 116	188	12	38	86	52	928	128	82	456	262
Juni 1985	5 232	x	3 990	1 242	199	22	32	79	66	1 043	164	93	466	320
Aprnl 1986	5 304	x	4 016	1 288	204	22	31	85	65	1 084	184	92	470	338
März 1987	5 380	x	4 057	1 323	207	21	28	86	72	1 116	189	95	476	356
Aprnl 1988	5 420	x	4 085	1 335	220	26	30	87	78	1 114	203	95	457	359
Aprnl 1989	5 427	x	4 095	1 332	210	26	30	80	74	1 123	208	89	453	372
Aprnl 1990	5 458	x	4 147	1 312	218	26	30	83	79	1 093	220	89	423	362
Aprnl 1991	5 451	x	4 112	1 340	227	29	32	81	84	1 113	232	97	412	372
Mai 1992	5 489	x	4 119	1 370	230	29	33	84	84	1 140	250	100	413	378
Aprnl 1993	5 487	x	4 096	1 392	244	36	36	85	87	1 148	269	101	402	376
Aprnl 1994	5 388	x	3 978	1 410	248	43	35	82	88	1 162	269	109	404	380
Aprnl 1995	5 318	x	3 901	1 417	265	51	34	87	94	1 152	272	109	363	388
Aprnl 1996	5 209	x	3 796	1 412	285	65	41	81	98	1 127	277	115	350	385
Aprnl 1997	5 160	x	3 749	1 411	296	70	41	77	107	1 115	284	116	333	382
Aprnl 1998	5 072	x	3 655	1 417	294	66	41	80	107	1 122	287	125	322	388
Aprnl 1999	5 078	x	3 617	1 461	291	73	40	76	103	1 170	305	126	331	409
Deutschland														
Aprnl 1991	7 012	x	5 195	1 817	293	51	35	98	108	1 525	401	106	498	520
Mai 1992	7 012	x	5 164	1 848	296	53	36	103	106	1 552	422	112	499	519
Aprnl 1993	6 999	x	5 118	1 881	313	60	41	105	108	1 568	449	115	487	518
Aprnl 1994	6 887	x	4 981	1 906	311	58	41	102	111	1 595	452	128	488	527
Aprnl 1995	6 813	x	4 893	1 920	336	70	40	106	120	1 584	454	135	468	527
Aprnl 1996	6 692	x	4 766	1 926	365	90	51	99	125	1 561	461	141	435	523
Aprnl 1997	6 626	x	4 701	1 925	377	99	49	93	136	1 548	471	143	413	522
Aprnl 1998	6 521	x	4 584	1 937	378	95	50	95	137	1 560	479	153	401	525
Aprnl 1999	6 530	x	4 529	2 001	379	103	49	93	134	1 622	507	157	409	548

*) 1961 und 1970 Ergebnis der Volkszählung, sonst Ergebnis des Mikrozensus
(1975 aus der EG-Arbeitskräfteerhebung) - 1957 bis 1969 und 1971 wohn-
berechtigte Bevölkerung, 1970 und ab 1972 Bevölkerung am Familienwohnsitz -

Als Alleinerziehende zählen auch Väter und Mütter mit volljährigen Kindern -
Einschl. der Alleinerziehenden, die Partner in einer nichtehelichen
Lebensgemeinschaft sind

7 Lange Reihen
7.16 Familien nach Familienstand der Bezugsperson*)
1 000

Zeitpunkt	Ins- gesamt	Ehepaare ohne im Haushalt lebende ledige Kinder	Ehepaare mit Kindern	Alleinerziehende									
				zu- sammen	Männer				Frauen				
					zu- sammen	ledig	ver- heiratet getrennt- lebend	ver- witwet	ge- schieden	zu- sammen	ledig	ver- heiratet getrennt- lebend	ver- witwet

mit 2 Kindern														
Früheres Bundesgebiet														
Okt. 1957 ..	3 298	x	2 801	497	47	0	0	42	0	450	20	29	335	66
6.6. 1961 ..	3 372	x	2 904	468	44	0	2	36	6	424	19	28	305	72
27.5. 1970 ..	3 525	x	3 212	313	51	2	16	24	9	262	14	26	151	71
April 1971 ..	3 659	x	3 360	300	34	0	0	25	6	266	14	20	157	74
April 1972 ..	3 644	x	3 343	301	36	0	5	22	8	265	14	17	155	79
Mai 1973 ..	3 697	x	3 385	312	39	0	6	24	8	274	13	21	154	85
April 1974 ..	3 686	x	3 376	310	39	0	5	23	10	271	13	21	145	92
Mai 1975 ..	3 752	x	3 449	303	40	0	0	24	11	263	12	18	141	93
Mai 1976 ..	3 731	x	3 422	309	44	0	6	24	13	265	11	18	134	102
April 1977 ..	3 750	x	3 429	322	46	0	8	24	13	276	13	17	134	112
April 1978 ..	3 789	x	3 456	333	44	0	8	22	12	289	13	26	137	113
April 1979 ..	3 793	x	3 456	337	50	0	10	26	13	287	13	32	132	111
April 1980 ..	3 855	x	3 502	352	55	0	12	27	16	297	13	38	130	116
Mai 1981 ..	3 888	x	3 519	369	54	0	14	27	13	315	15	44	132	125
April 1982 ..	3 881	x	3 497	384	60	0	15	29	15	324	15	46	128	135
Juni 1985 ..	3 696	x	3 305	391	60	0	10	26	21	331	18	46	122	145
April 1986 ..	3 751	x	3 334	417	63	0	11	29	21	354	19	53	127	156
März 1987 ..	3 714	x	3 296	418	68	0	13	28	23	350	25	53	118	155
April 1988 ..	3 697	x	3 285	412	64	0	11	30	21	348	27	50	114	156
April 1989 ..	3 716	x	3 320	396	59	0	8	27	19	338	26	44	119	149
April 1990 ..	3 799	x	3 400	399	58	0	11	22	20	342	31	52	101	158
April 1991 ..	3 855	x	3 451	404	61	0	13	22	22	343	36	50	100	158
Mai 1992 ..	3 881	x	3 462	420	60	5	10	23	21	360	39	56	101	163
April 1993 ..	3 873	x	3 436	437	65	8	13	23	22	372	43	64	99	166
April 1994 ..	3 890	x	3 438	453	66	8	13	23	23	387	45	68	96	177
April 1995 ..	3 870	x	3 403	467	71	9	14	22	26	396	48	73	92	183
April 1996 ..	3 866	x	3 387	479	81	13	16	21	31	398	54	76	87	180
April 1997 ..	3 872	x	3 382	491	85	15	16	23	31	406	60	77	82	187
April 1998 ..	3 889	x	3 392	497	88	15	17	23	34	409	58	81	76	193
April 1999 ..	3 879	x	3 351	529	90	17	15	23	34	438	61	85	80	211

Deutschland														
April 1991 ..	5 023	x	4 452	570	80	7	14	29	30	490	66	55	117	251
Mai 1992 ..	5 013	x	4 428	584	78	9	12	28	29	506	71	64	120	251
April 1993 ..	4 981	x	4 375	605	84	13	15	29	28	521	76	76	120	249
April 1994 ..	4 975	x	4 346	628	85	11	15	29	30	544	81	82	117	263
April 1995 ..	4 924	x	4 274	651	90	12	16	29	33	561	88	90	111	273
April 1996 ..	4 879	x	4 211	668	103	19	19	27	39	565	96	96	106	267
April 1997 ..	4 858	x	4 179	679	105	20	19	29	38	573	102	99	103	269
April 1998 ..	4 849	x	4 157	691	110	22	19	28	42	581	104	106	97	275
April 1999 ..	4 801	x	4 073	728	112	24	18	28	41	616	110	111	101	295

mit 3 Kindern														
Früheres Bundesgebiet														
Okt. 1957 ..	1 363	x	1 180	183	21	0	0	19	0	162	5	11	123	23
6.6. 1961 ..	1 319	x	1 174	145	15	0	1	12	2	131	5	9	96	22
27.5. 1970 ..	1 458	x	1 354	104	18	1	6	8	3	86	4	9	49	25
April 1971 ..	1 524	x	1 424	101	11	0	0	7	0	90	0	6	51	30
April 1972 ..	1 530	x	1 433	98	15	0	0	10	0	82	0	6	47	27
Mai 1973 ..	1 538	x	1 439	98	14	0	0	9	0	84	0	6	47	30
April 1974 ..	1 485	x	1 388	98	14	0	0	9	0	84	0	6	46	31
Mai 1975 ..	1 486	x	1 376	110	15	0	0	0	0	95	0	0	51	38
Mai 1976 ..	1 444	x	1 337	107	15	0	0	10	0	92	0	7	45	39
April 1977 ..	1 427	x	1 322	105	16	0	0	10	0	89	0	6	43	38
April 1978 ..	1 397	x	1 287	111	16	0	0	9	0	95	0	10	44	39
April 1979 ..	1 398	x	1 285	113	17	0	0	9	0	95	0	12	43	38
April 1980 ..	1 365	x	1 254	111	16	0	0	8	0	95	0	14	45	34
Mai 1981 ..	1 362	x	1 248	114	15	0	0	7	0	100	0	13	44	39
April 1982 ..	1 296	x	1 188	108	15	0	0	7	0	94	0	12	43	35
Juni 1985 ..	1 098	x	1 003	95	12	0	0	5	0	83	0	14	36	31
April 1986 ..	1 071	x	979	92	12	0	0	6	0	80	0	10	36	31
März 1987 ..	1 052	x	958	93	13	0	0	7	0	80	0	10	32	34
April 1988 ..	1 036	x	945	91	13	0	0	6	0	78	0	10	30	34
April 1989 ..	1 012	x	927	85	12	0	0	0	0	74	0	11	27	33
April 1990 ..	1 019	x	934	85	11	0	0	0	0	74	0	12	28	30
April 1991 ..	1 041	x	953	88	14	0	0	6	0	74	5	13	25	31
Mai 1992 ..	1 049	x	961	88	11	0	0	0	0	76	6	15	23	33
April 1993 ..	1 077	x	985	93	13	0	0	5	0	80	7	16	24	33
April 1994 ..	1 075	x	985	89	14	0	0	0	0	76	7	16	21	33
April 1995 ..	1 077	x	983	94	17	0	0	0	7	77	9	15	19	35
April 1996 ..	1 062	x	960	102	16	0	0	0	0	86	8	19	20	38
April 1997 ..	1 070	x	958	113	18	0	0	0	6	95	10	20	19	46
April 1998 ..	1 066	x	950	116	18	0	0	0	7	98	11	21	20	46
April 1999 ..	1 065	x	951	114	14	0	0	0	5	100	12	20	18	49

Deutschland														
April 1991 ..	1 236	x	1 118	118	18	0	0	7	7	101	9	14	28	50
Mai 1992 ..	1 240	x	1 122	118	15	0	0	6	0	103	10	16	27	51
April 1993 ..	1 262	x	1 137	125	17	0	0	7	5	108	12	18	28	50
April 1994 ..	1 253	x	1 130	123	16	0	0	5	6	107	12	18	25	51
April 1995 ..	1 255	x	1 127	128	20	0	0	6	8	108	14	18	23	53
April 1996 ..	1 236	x	1 099	137	19	0	5	5	6	118	15	22	25	56
April 1997 ..	1 242	x	1 095	147	21	0	5	6	6	127	15	25	23	64
April 1998 ..	1 227	x	1 076	151	20	0	0	5	8	131	17	26	24	63
April 1999 ..	1 223	x	1 070	152	16	0	0	0	6	136	21	25	22	68

*) 1961 und 1970 Ergebnis der Volkszählung, sonst Ergebnis des Mikrozensus (1975 aus der EG-Arbeitskräfteerhebung). - 1957 bis 1969 und 1971 wohnberechtigte Bevölkerung, 1970 und ab 1972 Bevölkerung am Familienwohnsitz -

Als Alleinerziehende zählen auch Väter und Mütter mit volljährigen Kindern - Einschl. der Alleinerziehenden, die Partner in einer nichtehelichen Lebensgemeinschaft sind

7 Lange Reihen
7.16 Familien nach Familienstand der Bezugsperson*)
1 000

Zeitpunkt	Ins- gesamt	Ehepaare ohne im Haushalt lebende ledige Kinder	Ehepaare mit Kindern	zu- sammen	Alleinerziehende										
					Männer					Frauen					
					zu- sammen	ledig	ver- heiratet getrennt- lebend	ver- witwet	ge- schieden	zu- sammen	ledig	ver- heiratet getrennt- lebend	ver- witwet	ge- schieden	
mit 4 Kindern und mehr Früheres Bundesgebiet															
Okt 1957	780	x	704	76	/	/	/	/	/	74	/	/	59	11	
6 6 1961	763	x	696	66	7	/	/	/	6	1	59	2	4	43	10
27 5 1970	890	x	826	64	12	1	4	5	2	52	2	5	28	17	
Aprnl 1971	885	x	823	62	8	/	/	/	/	54	/	/	31	17	
Aprnl 1972	870	x	810	60	7	/	/	/	/	53	/	/	28	20	
Mai 1973	865	x	801	65	8	/	/	/	/	57	/	/	29	22	
Aprnl 1974	841	x	779	62	6	/	/	/	/	56	/	/	30	21	
Mai 1975	818	x	754	64	/	/	/	/	/	58	/	/	30	20	
Mai 1976	776	x	714	62	6	/	/	/	/	55	/	5	27	22	
Aprnl 1977	741	x	681	61	6	/	/	/	/	55	/	/	25	24	
Aprnl 1978	697	x	640	58	7	/	/	/	/	51	/	6	22	22	
Aprnl 1979	659	x	600	59	8	/	/	5	/	51	/	5	22	22	
Aprnl 1980	619	x	563	56	8	/	/	6	/	48	/	/	22	19	
Mai 1981	582	x	531	51	7	/	/	/	/	44	/	/	20	17	
Aprnl 1982	544	x	493	51	8	/	/	5	/	43	/	7	19	16	
Juni 1985	369	x	337	33	/	/	/	/	/	29	/	/	13	11	
Aprnl 1986	353	x	319	34	/	/	/	/	/	30	/	/	13	12	
März 1987	336	x	307	29	/	/	/	/	/	25	/	/	11	10	
Aprnl 1988	304	x	276	28	/	/	/	/	/	25	/	/	10	10	
Aprnl 1989	303	x	278	26	/	/	/	/	/	22	/	/	9	9	
Aprnl 1990	323	x	297	26	/	/	/	/	/	23	/	/	9	8	
Aprnl 1991	321	x	295	26	/	/	/	/	/	23	/	/	8	9	
Mai 1992	308	x	281	27	/	/	/	/	/	24	/	5	7	10	
Aprnl 1993	311	x	283	28	/	/	/	/	/	24	/	/	6	10	
Aprnl 1994	313	x	283	30	/	/	/	/	/	26	/	5	8	10	
Aprnl 1995	321	x	294	27	/	/	/	/	/	22	/	5	7	9	
Aprnl 1996	329	x	299	30	/	/	/	/	/	26	/	7	7	10	
Aprnl 1997	329	x	294	34	5	/	/	/	/	29	/	9	7	11	
Aprnl 1998	320	x	286	34	/	/	/	/	/	29	/	9	5	11	
Aprnl 1999	320	x	286	33	/	/	/	/	/	30	/	8	5	13	
Deutschland															
Aprnl 1991	368	x	333	35	/	/	/	/	/	31	/	/	9	15	
Mai 1992	353	x	318	35	/	/	/	/	/	31	/	6	7	14	
Aprnl 1993	353	x	318	36	5	/	/	/	/	30	/	/	7	14	
Aprnl 1994	355	x	316	39	/	/	/	/	/	34	/	6	9	15	
Aprnl 1995	363	x	326	37	/	/	/	/	/	32	/	7	8	14	
Aprnl 1996	373	x	332	42	5	/	/	/	/	36	/	8	8	16	
Aprnl 1997	371	x	325	46	6	/	/	/	/	40	6	10	8	16	
Aprnl 1998	362	x	317	45	6	/	/	/	/	39	7	11	7	15	
Aprnl 1999	360	x	316	44	/	/	/	/	/	40	7	10	6	18	

*) 1961 und 1970 Ergebnis der Volkszählung, sonst Ergebnis des Mikrozensus (1975 aus der EG-Arbeitskräfteerhebung) - 1957 bis 1969 und 1971 wohnberechtigte Bevölkerung, 1970 und ab 1972 Bevölkerung am Familienwohnsitz -

Als Alleinerziehende zählen auch Väter und Mütter mit volljährigen Kindern - Einschl. der Alleinerziehenden, die Partner in einer nichtehelichen Lebensgemeinschaft sind

7 Lange
7.17 Familien mit Kindern in der Familie
in

Lfd Nr.	Zahl der Kinder in der Familie	Früheres												Ins
		6 6 1961	27 5 1970	April 1978	April 1980	Mai 1981	April 1982	Juni 1985	April 1986	März 1987	April 1988	April 1989	April 1990	
mit Kindern (ohne														
1	1 Kind	5 468	5 065	4 996	5 023	5 044	5 130	5 232	5 304	5 380	5 420	5 427	5 458	5 451
2	2 Kinder	3 372	3 525	3 789	3 855	3 888	3 881	3 696	3 751	3 714	3 697	3 716	3 799	3 855
3	3 Kinder	1 319	1 458	1 397	1 365	1 362	1 296	1 098	1 071	1 052	1 036	1 012	1 019	1 041
4	4 Kinder und mehr	763	890	697	619	582	544	369	353	336	304	303	323	321
5	Familien	10 921	10 938	10 879	10 861	10 876	10 852	10 395	10 480	10 482	10 457	10 458	10 600	10 668
6	Kinder	19 700	20 692	19 943	19 613	19 528	19 216	17 546	17 571	17 450	17 263	17 231	17 539	17 705
mit Kindern														
7	Familien	2 052	2 409	1 556	1 536	1 563	1 589	1 612	1 604	1 603	1 719	1 779	1 838	1 893
8	Kinder	2 270	2 686	1 681	1 673	1 708	1 738	1 765	1 744	1 737	1 874	1 946	2 025	2 092
mit Kindern														
9	1 Kind	2 608	2 983	2 245	2 132	2 119	2 088	2 094	2 098	2 096	2 144	2 206	2 245	2 295
10	2 Kinder und mehr	985	1 238	609	629	632	650	685	690	677	717	744	797	844
11	Familien	3 593	4 220	2 855	2 761	2 751	2 738	2 779	2 788	2 773	2 861	2 950	3 042	3 139
12	Kinder	4 799	5 682	3 532	3 460	3 449	3 450	3 530	3 545	3 516	3 646	3 761	3 923	4 072
mit Kindern														
13	1 Kind	3 621	3 643	3 892	3 932	3 920	3 845	3 362	3 321	3 208	3 217	3 204	3 269	3 286
14	2 Kinder	2 032	2 538	2 524	2 380	2 280	2 174	1 933	1 937	1 926	1 948	2 038	2 109	2 196
15	3 Kinder	730	974	691	577	543	493	413	417	429	446	458	492	519
16	4 Kinder und mehr	390	502	226	177	164	149	103	99	99	97	110	132	133
17	Familien	6 772	7 656	7 333	7 067	6 907	6 661	5 812	5 773	5 662	5 709	5 809	6 001	6 133
18	Kinder	11 659	13 938	12 004	11 196	10 820	10 316	8 911	8 867	8 775	8 872	9 126	9 534	9 814
mit Kindern														
19	1 Kind	4 076	3 878	4 086	4 149	4 212	4 245	4 052	3 973	3 856	3 756	3 697	3 694	3 663
20	2 Kinder	2 330	2 869	3 013	3 029	2 972	2 879	2 518	2 497	2 404	2 408	2 452	2 527	2 610
21	3 Kinder	866	1 163	1 008	894	847	772	596	583	585	595	604	629	660
22	4 Kinder und mehr	484	671	417	336	306	271	171	164	161	152	161	189	193
23	Familien	7 756	8 582	8 524	8 408	8 337	8 167	7 338	7 216	7 006	6 910	6 915	7 039	7 126
24	Kinder	13 567	16 244	14 998	14 375	14 047	13 511	11 624	11 420	11 121	11 017	11 118	11 466	11 711
Ehe														
mit Kindern (ohne														
25	1 Kind	4 098	3 983	3 982	3 975	3 965	4 015	3 990	4 016	4 057	4 085	4 095	4 147	4 112
26	2 Kinder	2 904	3 212	3 456	3 502	3 519	3 497	3 305	3 334	3 296	3 285	3 320	3 400	3 451
27	3 Kinder	1 174	1 354	1 287	1 254	1 248	1 188	1 003	979	958	945	927	934	953
28	4 Kinder und mehr	696	826	640	563	531	493	337	319	307	276	278	297	295
29	Familien	8 871	9 376	9 363	9 295	9 264	9 193	8 635	8 649	8 618	8 592	8 619	8 778	8 811
30	Kinder	16 658	18 369	17 668	17 280	17 139	16 781	15 097	15 027	14 884	14 710	14 736	15 061	15 179
mit Kindern														
31	Familien	1 944	2 289	1 474	1 447	1 466	1 481	1 476	1 454	1 457	1 560	1 615	1 662	1 708
32	Kinder	2 154	2 556	1 595	1 580	1 608	1 623	1 621	1 597	1 584	1 707	1 772	1 839	1 895
mit Kindern														
33	1 Kind	2 431	2 792	2 091	1 970	1 949	1 904	1 861	1 845	1 842	1 875	1 925	1 955	1 989
34	2 Kinder und mehr	955	1 192	589	607	609	623	652	656	641	682	707	756	800
35	Familien	3 386	3 984	2 680	2 577	2 558	2 527	2 513	2 501	2 483	2 557	2 633	2 711	2 789
36	Kinder	4 557	5 391	3 335	3 252	3 231	3 210	3 227	3 220	3 185	3 304	3 403	3 548	3 672
mit Kindern														
37	1 Kind	3 203	3 253	3 452	3 463	3 431	3 345	2 845	2 769	2 674	2 670	2 654	2 703	2 686
38	2 Kinder	1 929	2 407	2 370	2 227	2 136	2 030	1 795	1 790	1 771	1 793	1 884	1 942	2 022
39	3 Kinder	701	929	649	543	509	465	391	394	405	419	427	462	488
40	4 Kinder und mehr	375	475	211	167	154	139	97	93	93	90	103	125	125
41	Familien	6 208	7 063	6 682	6 399	6 230	5 979	5 128	5 047	4 944	4 972	5 068	5 232	5 321
42	Kinder	10 883	13 029	11 063	10 270	9 900	9 399	8 024	7 930	7 832	7 905	8 146	8 514	8 739
mit Kindern														
43	1 Kind	3 466	3 402	3 566	3 588	3 612	3 617	3 365	3 275	3 160	3 062	3 014	3 018	2 951
44	2 Kinder	2 184	2 699	2 810	2 808	2 748	2 652	2 314	2 277	2 193	2 200	2 252	2 315	2 393
45	3 Kinder	824	1 103	939	832	788	722	560	545	549	555	563	587	616
46	4 Kinder und mehr	464	632	386	312	284	249	159	152	150	140	150	178	180
47	Familien	6 938	7 837	7 701	7 540	7 432	7 240	6 397	6 249	6 052	5 958	5 978	6 098	6 141
48	Kinder	12 446	15 062	13 726	13 077	12 726	12 181	10 365	10 123	9 848	9 742	9 858	10 191	10 378

*) 1961 und 1970 Ergebnis der Volkszählung, sonst Ergebnis des Mikrozensus (1975 aus der EG-Arbeitskräfteerhebung) - 1961 wohnberechtigte Bevölkerung, ab 1970 Bevölkerung am Familienwohnsitz - Als Alleinerziehende zählen auch Väter und Mütter mit volljährigen Kindern - Einschl. der Alleinerziehenden, die Partner in einer nichtehelichen Lebensgemeinschaft sind

Reihen
Zahl und Altersgruppen der Kinder*)
1 000

Bundesgebiet									Deutschland									Lfd Nr
Mai 1992	April 1993	April 1994	April 1995	April 1996	April 1997	April 1998	April 1999	April 1991	Mai 1992	April 1993	April 1994	April 1995	April 1996	April 1997	April 1998	April 1999		
gesamt																		
Altersbegrenzung)																		
5 489	5 487	5 388	5 318	5 209	5 160	5 072	5 078	7 012	7 012	6 999	6 887	6 813	6 692	6 626	6 521	6 530	1	
3 881	3 873	3 890	3 870	3 866	3 872	3 889	3 879	5 023	5 013	4 981	4 975	4 924	4 879	4 858	4 849	4 801	2	
1 049	1 077	1 075	1 077	1 062	1 070	1 066	1 065	1 236	1 240	1 262	1 253	1 255	1 236	1 242	1 227	1 223	3	
308	311	313	321	329	329	320	320	368	353	353	355	363	373	371	362	360	4	
10 726	10 748	10 665	10 586	10 466	10 431	10 347	10 341	13 639	13 618	13 596	13 469	13 355	13 181	13 096	12 959	12 913	5	
17 758	17 833	17 768	17 708	17 580	17 572	17 469	17 447	22 388	22 316	22 304	22 155	22 033	21 805	21 709	21 506	21 395	6	
unter 3 Jahren																		
1 934	1 932	1 879	1 862	1 816	1 823	1 862	1 836	2 396	2 345	2 251	2 120	2 094	2 038	2 060	2 121	2 105	7	
2 138	2 124	2 066	2 046	1 988	1 997	2 050	2 013	2 622	2 569	2 458	2 319	2 294	2 221	2 250	2 326	2 299	8	
unter 6 Jahren																		
2 363	2 409	2 408	2 411	2 400	2 372	2 347	2 319	3 076	3 100	3 087	3 003	2 928	2 826	2 756	2 726	2 707	9	
864	884	874	878	852	826	842	806	1 028	1 004	997	964	956	919	890	907	877	10	
3 227	3 293	3 283	3 289	3 252	3 198	3 189	3 125	4 104	4 105	4 084	3 967	3 884	3 745	3 646	3 633	3 584	11	
4 181	4 266	4 248	4 258	4 190	4 107	4 116	4 012	5 233	5 208	5 179	5 029	4 940	4 757	4 625	4 634	4 550	12	
unter 15 Jahren																		
3 301	3 331	3 340	3 355	3 364	3 381	3 341	3 370	4 390	4 394	4 412	4 401	4 405	4 390	4 405	4 350	4 364	13	
2 251	2 309	2 351	2 381	2 384	2 380	2 407	2 397	2 973	2 982	2 997	2 992	2 977	2 933	2 873	2 862	2 807	14	
546	562	575	588	580	581	573	565	639	660	664	665	676	657	651	637	627	15	
136	141	145	148	150	148	144	144	158	161	164	164	166	170	166	161	161	16	
6 234	6 342	6 410	6 473	6 478	6 489	6 464	6 476	8 160	8 197	8 237	8 222	8 224	8 149	8 095	8 011	7 959	17	
10 036	10 242	10 393	10 523	10 521	10 527	10 501	10 482	12 941	13 042	13 107	13 090	13 106	12 961	12 829	12 692	12 559	18	
unter 18 Jahren																		
3 655	3 671	3 627	3 647	3 635	3 675	3 655	3 667	4 823	4 804	4 820	4 774	4 791	4 753	4 794	4 754	4 767	19	
2 662	2 717	2 788	2 821	2 837	2 855	2 869	2 862	3 539	3 555	3 577	3 608	3 600	3 571	3 541	3 525	3 461	20	
700	721	731	748	752	755	752	742	812	847	858	861	877	872	866	854	843	21	
191	197	206	215	220	221	215	216	229	227	230	237	244	249	249	244	242	22	
7 207	7 306	7 352	7 431	7 444	7 505	7 490	7 486	9 403	9 432	9 486	9 480	9 513	9 446	9 451	9 377	9 312	23	
11 922	12 132	12 299	12 478	12 527	12 625	12 599	12 561	15 339	15 453	15 560	15 609	15 696	15 603	15 579	15 447	15 281	24	
paare																		
Altersbegrenzung)																		
4 119	4 096	3 978	3 901	3 796	3 749	3 655	3 617	5 195	5 164	5 118	4 981	4 893	4 766	4 701	4 584	4 529	25	
3 462	3 436	3 438	3 403	3 387	3 382	3 392	3 351	4 452	4 428	4 375	4 346	4 274	4 211	4 179	4 157	4 073	26	
961	985	985	983	960	958	950	951	1 118	1 122	1 137	1 130	1 127	1 099	1 095	1 076	1 070	27	
281	283	283	294	299	294	286	286	333	318	318	316	326	332	325	317	316	28	
8 822	8 799	8 684	8 581	8 442	8 383	8 283	8 205	11 098	11 032	10 948	10 773	10 619	10 408	10 299	10 135	9 987	29	
15 167	15 164	15 052	14 958	14 772	14 691	14 563	14 442	18 924	18 790	18 678	18 452	18 263	17 951	17 784	17 540	17 289	30	
unter 3 Jahren																		
1 744	1 719	1 662	1 647	1 594	1 589	1 619	1 574	2 076	2 024	1 931	1 809	1 791	1 726	1 731	1 770	1 727	31	
1 938	1 897	1 837	1 820	1 753	1 748	1 791	1 736	2 287	2 233	2 120	1 992	1 974	1 892	1 900	1 955	1 899	32	
unter 6 Jahren																		
2 049	2 071	2 052	2 040	2 013	1 985	1 948	1 909	2 564	2 577	2 551	2 460	2 381	2 280	2 218	2 169	2 128	33	
818	829	820	823	792	763	778	740	960	937	921	888	879	839	808	824	790	34	
2 866	2 900	2 872	2 863	2 805	2 748	2 726	2 649	3 523	3 514	3 472	3 347	3 260	3 119	3 026	2 993	2 918	35	
3 768	3 813	3 778	3 775	3 678	3 587	3 581	3 464	4 577	4 542	4 485	4 327	4 234	4 045	3 915	3 901	3 788	36	
unter 15 Jahren																		
2 687	2 687	2 669	2 659	2 631	2 631	2 586	2 569	3 471	3 458	3 440	3 406	3 377	3 316	3 308	3 241	3 199	37	
2 069	2 107	2 134	2 145	2 141	2 121	2 137	2 115	2 698	2 699	2 695	2 669	2 634	2 580	2 512	2 488	2 421	38	
508	522	534	547	532	523	516	508	589	604	606	606	614	591	576	562	552	39	
127	131	132	137	136	132	129	129	146	147	149	147	150	150	144	142	141	40	
5 391	5 446	5 469	5 488	5 440	5 408	5 368	5 321	6 904	6 909	6 889	6 827	6 775	6 638	6 540	6 433	6 313	41	
8 903	9 028	9 109	9 184	9 097	9 021	8 972	8 882	11 271	11 312	11 289	11 195	11 138	10 900	10 691	10 527	10 310	42	
unter 18 Jahren																		
2 938	2 924	2 863	2 853	2 813	2 826	2 781	2 756	3 774	3 747	3 717	3 649	3 631	3 557	3 561	3 491	3 452	43	
2 428	2 466	2 516	2 527	2 522	2 522	2 535	2 501	3 198	3 198	3 201	3 206	3 168	3 115	3 073	3 053	2 962	44	
650	668	679	689	686	679	674	665	745	773	783	784	792	780	765	750	738	45	
176	180	186	199	200	199	193	194	210	206	207	210	220	221	218	214	212	46	
6 192	6 238	6 244	6 267	6 221	6 226	6 183	6 116	7 927	7 924	7 907	7 849	7 811	7 673	7 617	7 508	7 364	47	
10 523	10 650	10 746	10 847	10 792	10 788	10 731	10 602	13 326	13 370	13 375	13 332	13 311	13 096	12 968	12 799	12 522	48	

7 Lange
7.17 Familien mit Kindern in der Familie
in

Lfd Nr.	Zahl der Kinder in der Familie	Früheres												
		6.6. 1961	27.5. 1970	April 1978	April 1980	Mai 1981	April 1982	Juni 1985	April 1986	März 1987	April 1988	April 1989	April 1990	April 1991
Alleiner														
mit Kindern (ohne														
1	1 Kind	1 370	1 082	1 014	1 047	1 079	1 116	1 242	1 288	1 323	1 335	1 332	1 312	1 340
2	2 Kinder	468	313	333	352	369	384	391	417	418	412	396	399	404
3	3 Kinder	145	104	111	111	114	108	95	92	93	91	85	85	88
4	4 Kinder und mehr	66	64	58	56	51	51	33	34	29	28	26	26	26
5	Familien	2 050	1 562	1 516	1 566	1 613	1 658	1 760	1 831	1 864	1 865	1 839	1 822	1 858
6	Kinder	3 042	2 323	2 275	2 333	2 389	2 435	2 450	2 544	2 566	2 553	2 495	2 478	2 526
mit Kindern														
7	Familien	109	120	82	88	96	109	136	140	146	160	164	176	185
8	Kinder	115	130	86	93	101	116	144	147	153	167	175	186	196
mit Kindern														
9	1 Kind	177	191	155	162	170	184	233	253	255	269	280	289	306
10	2 Kinder und mehr	29	46	20	22	23	27	33	34	36	35	37	41	45
11	Familien	207	237	175	184	193	211	266	287	291	305	317	331	350
12	Kinder	242	292	197	208	218	240	303	326	330	342	358	375	400
mit Kindern														
13	1 Kind	418	390	440	469	490	500	517	551	533	548	550	566	600
14	2 Kinder	103	131	155	154	144	145	138	147	155	156	154	167	173
15	3 Kinder	29	45	42	34	34	28	22	22	24	27	31	30	31
16	4 Kinder und mehr	14	26	15	11	10	10	6	6	7	6	7	7	8
17	Familien	564	593	651	668	677	683	684	726	718	737	742	770	812
18	Kinder	775	908	942	926	920	916	887	937	943	967	980	1 020	1 075
mit Kindern														
19	1 Kind	610	476	520	561	600	628	687	698	696	694	684	676	712
20	2 Kinder	146	170	203	221	224	227	205	220	211	207	200	212	217
21	3 Kinder	42	61	68	62	59	51	37	38	36	39	42	42	44
22	4 Kinder und mehr	21	39	32	25	22	22	13	11	11	11	12	12	13
23	Familien	818	745	823	868	905	927	941	966	953	952	937	941	985
24	Kinder	1 121	1 181	1 272	1 298	1 322	1 329	1 259	1 297	1 274	1 276	1 260	1 275	1 332
Alleiner														
mit Kindern (ohne														
25	1 Kind	1 229	931	870	878	899	928	1 043	1 084	1 116	1 114	1 123	1 093	1 113
26	2 Kinder	424	262	289	297	315	324	331	354	350	348	338	342	343
27	3 Kinder	131	86	95	95	100	94	83	80	80	78	74	74	74
28	4 Kinder und mehr	59	52	51	48	44	43	29	30	25	25	22	23	23
29	Familien	1 843	1 331	1 305	1 317	1 357	1 388	1 486	1 548	1 571	1 565	1 556	1 532	1 552
30	Kinder	2 737	1 961	1 965	1 970	2 023	2 048	2 079	2 160	2 163	2 152	2 115	2 095	2 118
mit Kindern														
31	Familien	103	98	74	79	89	99	124	128	135	144	148	160	167
32	Kinder	109	105	78	83	93	106	131	134	141	151	158	168	177
mit Kindern														
33	1 Kind	166	159	140	142	154	167	212	231	231	245	254	263	276
34	2 Kinder und mehr	27	36	17	20	21	24	30	32	33	33	34	36	41
35	Familien	193	195	157	162	175	191	242	262	264	277	287	299	316
36	Kinder	225	238	176	184	199	218	276	298	300	312	325	338	361
mit Kindern														
37	1 Kind	384	331	384	397	417	425	445	480	465	474	478	490	516
38	2 Kinder	93	108	134	133	127	130	124	133	138	139	138	150	154
39	3 Kinder	39	36	36	30	31	25	20	20	22	25	27	26	27
40	4 Kinder und mehr	516	496	568	570	584	588	595	639	631	644	649	673	704
41	Familien	707	753	821	794	800	797	776	828	830	851	861	897	936
mit Kindern unter 18 Jahren														
43	1 Kind	562	403	449	464	497	521	580	592	596	589	582	574	604
44	2 Kinder	133	140	174	188	196	199	179	195	184	183	176	190	188
45	3 Kinder	38	50	59	55	51	44	33	33	33	35	37	36	38
46	4 Kinder und mehr	19	32	29	21	19	19	11	10	9	10	10	11	11
47	Familien	751	624	711	728	764	782	803	830	821	817	805	811	842
48	Kinder	1 026	981	1 103	1 097	1 128	1 133	1 083	1 125	1 100	1 105	1 088	1 108	1 145

*) 1961 und 1970 Ergebnis der Volkszählung, sonst Ergebnis des Mikrozensus (1975 aus der EG-Arbeitskräfteerhebung) - 1961 wohnberechtigte Bevölkerung, ab 1970 Bevölkerung am Familienwohnsitz. - Als Alleinerziehende zählen auch Väter und Mütter mit volljährigen Kindern - Einschl. der Alleinerziehenden, die Partner in einer nichtehelichen Lebensgemeinschaft sind.

Reihen
Zahl und Altersgruppen der Kinder*)
1 000

Bundesgebiet								Deutschland										Lfd Nr
Mai 1992	April 1993	April 1994	April 1995	April 1996	April 1997	April 1998	April 1999	April 1991	Mai 1992	April 1993	April 1994	April 1995	April 1996	April 1997	April 1998	April 1999		
ziehende																		
Altersbegrenzung)																		
1 370	1 392	1 410	1 417	1 412	1 411	1 417	1 461	1 817	1 848	1 881	1 906	1 920	1 926	1 925	1 937	2 001	1	
420	437	453	467	479	491	497	529	570	584	605	629	651	668	679	691	728	2	
88	93	89	94	102	113	116	114	118	118	125	123	128	137	147	151	152	3	
27	28	30	27	30	34	34	33	35	35	36	39	37	42	46	45	44	4	
1 904	1 949	1 982	2 005	2 024	2 049	2 064	2 137	2 540	2 585	2 647	2 696	2 736	2 772	2 797	2 824	2 926	5	
2 591	2 670	2 716	2 751	2 808	2 881	2 906	3 005	3 464	3 525	3 626	3 703	3 770	3 854	3 925	3 966	4 107	6	
unter 3 Jahren																		
190	213	217	215	222	234	243	261	319	321	320	311	303	312	329	351	379	7	
201	227	229	227	235	249	259	277	335	336	339	327	320	329	350	371	399	8	
unter 6 Jahren																		
314	338	356	371	388	387	398	410	512	524	536	543	547	545	538	557	579	9	
46	55	54	55	60	63	64	65	69	67	76	77	77	81	82	83	87	10	
361	393	411	425	447	450	462	476	581	591	611	620	624	626	620	640	666	11	
413	453	470	483	512	520	535	548	656	666	694	703	706	713	710	733	761	12	
unter 15 Jahren																		
614	644	671	696	733	749	755	801	920	936	973	995	1 028	1 074	1 097	1 110	1 165	13	
183	202	217	236	243	259	270	282	275	283	302	323	343	352	360	374	386	14	
37	40	41	41	48	58	57	56	49	55	59	59	62	65	76	75	75	15	
10	11	13	11	14	15	15	15	12	14	15	17	16	21	22	19	20	16	
843	897	942	984	1 039	1 081	1 096	1 154	1 256	1 288	1 348	1 395	1 449	1 512	1 555	1 578	1 646	17	
1 133	1 215	1 283	1 339	1 424	1 506	1 530	1 600	1 670	1 729	1 818	1 894	1 968	2 061	2 138	2 165	2 249	18	
unter 18 Jahren																		
717	747	764	794	822	849	874	911	1 049	1 057	1 103	1 124	1 160	1 197	1 233	1 263	1 315	19	
234	251	273	294	315	333	334	360	342	357	377	402	431	455	468	472	498	20	
50	53	52	59	66	75	78	77	66	73	75	78	85	92	101	104	105	21	
15	17	20	17	20	22	22	22	19	21	23	27	24	28	31	30	30	22	
1 016	1 068	1 109	1 163	1 222	1 280	1 307	1 370	1 476	1 508	1 579	1 631	1 702	1 773	1 835	1 869	1 949	23	
1 399	1 482	1 553	1 631	1 735	1 837	1 869	1 960	2 013	2 083	2 184	2 278	2 385	2 507	2 611	2 648	2 759	24	
ziehende Frauen																		
Altersbegrenzung)																		
1 140	1 148	1 162	1 152	1 127	1 115	1 122	1 170	1 525	1 552	1 568	1 595	1 584	1 561	1 548	1 560	1 622	25	
360	372	387	396	398	406	409	438	490	506	521	544	561	565	573	581	616	26	
76	80	76	77	86	95	98	100	101	103	108	107	108	118	127	131	136	27	
24	24	26	22	26	29	29	30	31	31	30	34	32	36	40	39	40	28	
1 599	1 623	1 650	1 647	1 637	1 645	1 659	1 737	2 146	2 192	2 228	2 279	2 286	2 279	2 288	2 311	2 414	29	
2 192	2 236	2 276	2 273	2 294	2 340	2 360	2 473	2 941	3 011	3 069	3 151	3 173	3 202	3 251	3 281	3 435	30	
unter 3 Jahren																		
170	187	189	179	180	187	192	204	281	281	278	273	258	255	265	281	302	31	
180	199	201	189	191	198	203	216	294	295	294	288	272	268	281	297	318	32	
unter 6 Jahren																		
281	300	314	319	324	322	329	335	455	462	470	484	477	460	450	463	478	33	
42	48	48	46	50	52	53	54	62	61	65	67	67	69	68	69	73	34	
323	348	362	366	375	374	382	390	517	523	535	550	544	529	518	532	551	35	
371	400	414	415	429	431	442	450	584	590	607	623	617	603	592	609	632	36	
unter 15 Jahren																		
533	557	580	590	607	617	619	663	793	813	842	867	882	901	917	923	974	37	
164	179	193	206	209	220	231	241	247	254	269	290	306	306	310	324	335	38	
34	35	36	36	41	50	49	50	43	50	52	53	55	57	67	67	68	39	
8	10	12	9	12	13	13	14	11	13	14	16	13	18	19	17	18	40	
739	782	819	841	869	899	912	967	1 094	1 130	1 177	1 226	1 256	1 282	1 313	1 330	1 394	41	
999	1 064	1 121	1 147	1 200	1 263	1 286	1 353	1 463	1 528	1 596	1 673	1 715	1 762	1 820	1 844	1 925	42	
614	634	648	661	665	685	706	742	895	907	941	964	979	982	1 011	1 037	1 084	43	
207	221	240	257	269	281	282	306	301	317	334	357	383	396	401	405	430	44	
45	46	46	50	57	65	67	68	58	66	66	70	75	81	90	93	95	45	
13	15	18	14	17	18	19	20	18	19	20	24	22	26	27	26	28	46	
879	917	951	982	1 009	1 049	1 075	1 136	1 272	1 310	1 361	1 415	1 458	1 485	1 529	1 561	1 636	47	
1 221	1 282	1 342	1 385	1 450	1 522	1 555	1 645	1 748	1 825	1 898	1 992	2 061	2 128	2 202	2 239	2 349	48	

7 Lange Reihen
7.18 Familien mit Kindern in der Familie nach Familienstand der Bezugsperson und Altersgruppen der Kinder*)
1 000

Zeitpunkt	Ins- gesamt	Ehepaare	Alleinerziehende											
			zu- sammen	Männer				zu- sammen	Frauen					
				zu- sammen	davon				zu- sammen	davon				
					ledig	ver- heiratet getrennt- lebend	ver- witwet			ge- schie- den	ledig	ver- heiratet getrennt- lebend	ver- witwet	ge- schie- den
mit Kindern (ohne Altersbegrenzung)														
Früheres Bundesgebiet														
6.6.1961 ^{*)}	10 921	8 871	2 047	204	2	13	165	26	1 843	181	117	1 265	281	
27.5.1970 ^{*)}	10 938	9 376	1 562	231	10	61	122	39	1 331	130	102	811	287	
Mai 1975	11 022	9 577	1 445	189	/	26	114	43	1 256	115	64	724	353	
Mai 1976	10 889	9 431	1 457	205	7	26	118	55	1 252	116	69	695	371	
April 1977	10 915	9 445	1 471	203	6	25	116	57	1 268	121	65	689	392	
April 1978	10 879	9 363	1 516	211	10	33	115	53	1 305	125	95	691	394	
April 1979	10 816	9 278	1 538	228	11	40	118	59	1 310	128	107	674	402	
April 1980	10 861	9 295	1 566	249	11	46	126	66	1 317	129	124	660	404	
Mai 1981	10 876	9 264	1 613	256	10	54	127	65	1 357	133	138	654	432	
April 1982	10 852	9 193	1 658	270	14	58	128	71	1 388	148	146	646	448	
Juni 1985	10 395	8 635	1 760	274	26	46	113	90	1 486	186	157	636	506	
April 1986	10 480	8 649	1 831	283	25	45	123	90	1 548	207	159	645	537	
März 1987	10 482	8 618	1 864	292	25	45	123	99	1 571	219	161	637	555	
April 1988	10 457	8 592	1 865	301	29	43	126	103	1 565	236	158	611	559	
April 1989	10 458	8 619	1 839	284	30	41	114	99	1 556	239	147	608	562	
April 1990	10 600	8 778	1 822	291	31	44	112	104	1 532	256	157	560	558	
April 1991	10 668	8 811	1 858	306	34	48	112	112	1 552	275	163	545	569	
Mai 1992	10 726	8 822	1 904	305	36	47	113	109	1 599	297	176	543	583	
April 1993	10 748	8 799	1 949	327	46	52	115	113	1 623	322	185	531	585	
April 1994	10 665	8 684	1 982	332	52	52	111	116	1 650	324	198	529	600	
April 1995	10 586	8 581	2 005	358	62	52	115	128	1 647	331	202	501	614	
April 1996	10 466	8 442	2 024	387	82	62	108	135	1 637	342	217	464	614	
April 1997	10 431	8 383	2 049	403	90	62	106	145	1 645	356	222	441	626	
April 1998	10 347	8 283	2 064	405	85	62	109	149	1 659	360	236	423	639	
April 1999	10 341	8 205	2 137	400	93	59	104	144	1 737	382	240	434	682	
Deutschland														
April 1991	13 639	11 098	2 540	394	60	52	136	146	2 146	479	179	652	835	
Mai 1992	13 618	11 032	2 585	393	64	51	138	140	2 192	507	198	653	835	
April 1993	13 596	10 948	2 647	420	76	59	143	142	2 228	541	214	643	831	
April 1994	13 469	10 773	2 696	417	71	61	138	147	2 279	549	234	640	856	
April 1995	13 355	10 619	2 736	451	84	61	143	162	2 286	560	250	610	866	
April 1996	13 181	10 408	2 772	493	112	76	133	171	2 279	576	268	574	862	
April 1997	13 036	10 299	2 797	509	124	74	128	182	2 288	593	277	548	871	
April 1998	12 959	10 135	2 824	514	120	75	130	189	2 311	607	295	529	879	
April 1999	12 913	9 987	2 926	512	131	73	126	183	2 414	645	303	538	929	
mit Kindern unter 6 Jahren														
Früheres Bundesgebiet														
6.6.1961 ^{*)}	3 593	3 386	207	13	/	3	6	4	193	71	40	41	42	
27.5.1970 ^{*)}	4 220	3 984	237	41	3	21	8	9	195	47	37	41	71	
Mai 1975	3 334	3 159	175	16	/	/	/	/	159	46	17	22	74	
Mai 1976	3 121	2 941	180	17	/	/	/	6	163	47	21	22	74	
April 1977	2 966	2 793	173	17	/	5	/	6	156	48	16	19	72	
April 1978	2 855	2 680	175	18	/	6	/	/	157	48	28	21	61	
April 1979	2 815	2 632	183	22	/	8	5	5	161	52	35	16	59	
April 1980	2 761	2 577	184	22	/	7	5	/	162	54	37	16	56	
Mai 1981	2 751	2 558	193	18	/	6	/	/	175	59	43	15	58	
April 1982	2 738	2 527	210	19	7	7	/	/	191	69	47	14	62	
Juni 1985	2 779	2 513	266	24	9	7	/	7	242	102	48	15	77	
April 1986	2 788	2 501	287	24	10	6	/	8	262	119	50	12	81	
März 1987	2 773	2 483	291	26	10	8	/	7	264	122	50	13	79	
April 1988	2 861	2 557	305	27	12	6	/	7	277	128	51	14	84	
April 1989	2 950	2 633	317	30	14	7	/	7	287	137	52	13	86	
April 1990	3 042	2 711	330	31	13	8	/	8	299	147	53	12	88	
April 1991	3 139	2 789	350	34	14	8	/	9	316	157	55	13	92	
Mai 1992	3 227	2 866	361	38	17	7	/	11	323	164	61	12	87	
April 1993	3 293	2 900	393	45	24	8	/	11	348	179	64	14	91	
April 1994	3 283	2 872	411	49	25	9	/	10	362	184	68	14	96	
April 1995	3 289	2 863	425	59	34	9	/	13	366	181	71	13	101	
April 1996	3 252	2 805	447	73	45	10	/	14	375	185	76	15	100	
April 1997	3 198	2 748	450	77	50	9	/	15	374	188	76	15	95	
April 1998	3 189	2 726	462	80	50	10	/	18	382	196	76	13	98	
April 1999	3 125	2 649	476	87	59	10	/	15	390	200	74	14	102	
Deutschland														
April 1991	4 104	3 523	581	64	34	10	/	17	517	288	62	17	150	
Mai 1992	4 105	3 514	591	68	39	8	/	18	523	300	71	16	136	
April 1993	4 084	3 472	611	76	46	9	/	17	535	309	74	19	133	
April 1994	3 967	3 347	620	69	37	11	5	16	550	311	81	19	140	
April 1995	3 884	3 260	624	80	47	10	5	17	544	300	87	17	140	
April 1996	3 745	3 119	626	97	63	13	/	18	529	293	87	18	130	
April 1997	3 646	3 026	620	103	70	11	/	19	518	291	87	18	122	
April 1998	3 633	2 993	640	108	70	12	/	23	532	305	87	16	124	
April 1999	3 584	2 918	666	115	80	11	/	20	551	318	86	16	132	

*) 1961 und 1970 Ergebnis der Volkszählung, sonst Ergebnis des Mikrozensus (1975 aus der EG-Arbeitskräfteerhebung). - 1961 wohnberechtigte Bevölkerung, ab 1970 Bevölkerung am Familienwohnsitz. - Als Alleinerziehende zählen auch Väter und Mütter mit volljährigen Kindern - Einschl. der Alleinerziehenden, die Partner in einer nichtehelichen Lebensgemeinschaft sind

*) Die Zahlen wurden der 10 %-Stichprobe der Volkszählung 1961 und 1970 entnommen, daher Abweichungen zu den übrigen Tabellen mit Angaben über Familien aus der Volkszählung 1961 und 1970, denn diese stammen aus der Totalerhebung

7 Lange Reihen
7.18 Familien mit Kindern in der Familie nach Familienstand der Bezugsperson und Altersgruppen der Kinder*)
1 000

Zeitpunkt	Ins- gesamt	Ehepaare	Alleinerziehende											
			zu- sammen	Männer				zu- sammen	Frauen					
				zu- sammen	davon				zu- sammen	davon				
					ledig	ver- heiratet getrennt- lebend	ver- witwet			ge- schieden	ledig	ver- heiratet getrennt- lebend	ver- witwet	ge- schieden
mit Kindern unter 15 Jahren														
Früheres Bundesgebiet														
6 6 1961 *)	6 772	6 208	564	48	/	6	27	14	516	123	61	196	137	
27 5 1970 *)	7 656	7 063	593	96	6	37	28	25	496	86	64	171	176	
Mai 1975	7 740	7 155	585	72	/	/	29	29	513	80	41	147	245	
Mai 1976	7 568	6 954	613	79	/	12	27	35	535	82	45	145	262	
April 1977	7 491	6 868	623	80	/	13	30	34	544	87	43	143	271	
April 1978	7 333	6 682	651	83	6	17	29	32	568	87	67	143	270	
April 1979	7 239	6 568	670	94	7	20	31	35	576	90	80	136	271	
April 1980	7 067	6 399	668	98	7	22	32	37	570	92	93	127	258	
Mai 1981	6 907	6 230	677	94	6	25	29	34	584	96	101	116	270	
April 1982	6 661	5 979	683	94	9	25	26	34	588	109	103	107	269	
Juni 1985	5 812	5 128	684	90	16	20	18	36	595	143	101	84	267	
April 1986	5 773	5 047	726	88	16	20	16	36	639	165	106	83	285	
März 1987	5 662	4 944	718	88	15	19	18	36	631	174	103	73	280	
April 1988	5 709	4 972	737	93	19	20	19	36	644	186	105	69	284	
April 1989	5 809	5 068	742	93	22	19	16	36	649	192	100	67	290	
April 1990	6 001	5 232	770	97	20	19	17	42	673	210	109	62	292	
April 1991	6 133	5 321	812	109	25	21	16	47	704	229	110	60	305	
Mai 1992	6 234	5 391	843	104	26	20	14	44	739	245	122	57	315	
April 1993	6 342	5 446	897	115	35	22	15	44	782	270	133	59	319	
April 1994	6 410	5 469	942	122	39	24	15	45	819	275	144	63	338	
April 1995	6 473	5 488	984	144	48	25	19	52	841	279	147	63	352	
April 1996	6 478	5 440	1 039	170	67	29	18	56	869	291	154	65	358	
April 1997	6 489	5 408	1 081	182	72	32	17	61	899	304	160	66	370	
April 1998	6 464	5 368	1 096	184	73	31	16	64	912	310	166	60	377	
April 1999	6 476	5 321	1 154	187	81	29	16	61	967	327	172	64	405	
Deutschland														
April 1991	8 160	6 904	1 256	162	49	24	21	69	1 094	413	124	77	480	
Mai 1992	8 197	6 909	1 288	158	52	23	20	63	1 130	436	140	76	478	
April 1993	8 237	6 889	1 348	172	61	27	21	62	1 177	469	157	81	470	
April 1994	8 222	6 827	1 395	169	57	29	20	63	1 226	478	173	82	493	
April 1995	8 224	6 775	1 449	193	67	31	25	71	1 256	483	187	82	505	
April 1996	8 149	6 638	1 512	230	95	38	23	74	1 282	498	196	84	504	
April 1997	8 095	6 540	1 555	242	103	38	22	78	1 313	512	202	85	513	
April 1998	8 011	6 433	1 578	248	104	38	21	84	1 330	526	212	80	513	
April 1999	7 959	6 313	1 646	252	114	37	21	80	1 394	553	218	81	542	
mit Kindern unter 18 Jahren														
Früheres Bundesgebiet														
6 6 1961 *)	7 756	6 938	816	64	/	8	40	17	752	147	73	350	181	
27 5 1970 *)	8 582	7 837	745	122	9	44	39	30	624	97	74	247	206	
Mai 1975	8 784	8 048	736	96	/	15	41	35	640	88	49	222	281	
Mai 1976	8 652	7 876	776	107	6	17	41	44	669	93	53	217	306	
April 1977	8 625	7 838	787	107	/	16	41	45	681	97	49	214	320	
April 1978	8 524	7 701	823	112	7	23	41	42	711	99	77	214	321	
April 1979	8 457	7 607	850	128	8	29	45	47	722	102	91	207	323	
April 1980	8 408	7 540	868	141	7	34	48	52	728	103	105	203	317	
Mai 1981	8 337	7 432	905	141	7	39	47	48	764	109	119	197	340	
April 1982	8 167	7 240	927	145	11	38	46	51	782	121	123	186	352	
Juni 1985	7 338	6 397	941	138	19	28	34	57	803	157	127	150	369	
April 1986	7 216	6 249	966	137	19	28	33	56	830	177	126	145	382	
März 1987	7 006	6 052	953	132	18	28	30	57	821	186	124	131	380	
April 1988	6 910	5 958	952	135	22	26	32	55	817	198	122	124	373	
April 1989	6 915	5 978	937	132	24	25	27	57	805	203	114	115	373	
April 1990	7 039	6 098	941	130	22	25	26	57	811	220	125	99	367	
April 1991	7 126	6 141	985	144	27	29	26	63	842	240	128	97	380	
Mai 1992	7 207	6 192	1 016	137	29	27	24	57	879	257	137	94	390	
April 1993	7 306	6 238	1 068	151	38	31	22	61	917	283	149	94	391	
April 1994	7 352	6 244	1 109	158	42	31	22	63	951	289	159	92	411	
April 1995	7 431	6 267	1 163	182	52	32	26	72	982	293	165	90	433	
April 1996	7 444	6 221	1 222	214	71	39	25	78	1 009	306	174	93	436	
April 1997	7 505	6 226	1 280	230	78	41	26	85	1 049	321	181	93	454	
April 1998	7 490	6 183	1 307	232	77	41	26	89	1 075	330	192	88	465	
April 1999	7 486	6 116	1 370	234	84	37	26	88	1 136	349	199	90	499	
Deutschland														
April 1991	9 403	7 927	1 476	204	51	32	33	88	1 272	429	140	120	583	
Mai 1992	9 432	7 924	1 508	198	55	30	32	81	1 310	452	157	119	582	
April 1993	9 486	7 907	1 579	217	65	36	32	83	1 362	488	175	122	577	
April 1994	9 480	7 849	1 631	216	60	38	32	86	1 415	500	190	121	604	
April 1995	9 513	7 811	1 702	244	72	39	36	97	1 458	506	208	119	625	
April 1996	9 446	7 673	1 773	288	100	50	34	104	1 485	525	219	122	619	
April 1997	9 451	7 617	1 835	305	110	50	34	111	1 529	542	230	121	636	
April 1998	9 377	7 508	1 869	308	110	50	32	115	1 561	561	244	116	641	
April 1999	9 312	7 364	1 949	312	119	47	32	114	1 636	593	252	114	677	

*) 1961 und 1970 Ergebnis der Volkszählung, sonst Ergebnis des Mikrozensus (1975 aus der EG-Arbeitskräfteerhebung) - 1961 wohnberechtigte Bevölkerung, ab 1970 Bevölkerung am Familienwohnsitz - Als Alleinerziehende zählen auch Väter und Mütter mit volljährigen Kindern - Einschl. der Alleinerziehenden, die Partner in einer nichtehelichen Lebensgemeinschaft sind

*) Die Zahlen wurden der 10 %-Stichprobe der Volkszählung 1961 und 1970 entnommen, daher Abweichungen zu den übrigen Tabellen mit Angaben über Familien aus der Volkszählung 1961 und 1970, denn diese stammen aus der Totalerhebung

7 Lange Reihen
7.19 Familien nach Beteiligung am Erwerbsleben und Stellung im Beruf der Bezugsperson*)
1 000

Zeitpunkt	Insgesamt	Erwerbstätige						Nicht- erwerbs- tätige
		zu- sammen	Selbständige und mith. Familien- angehörige	dar. außerhalb der Land- und Forst- wirtschaft	Beamte/ Beamtinnen	Angestellte	Arbeiter/ Arbeiterinnen	

Insgesamt								
Früheres Bundesgebiet								
6.6. 1961	15 543	12 361	2 690	1 582	939	2 531	6 203	3 179
27.5. 1970	16 194	12 718	2 050	1 381	1 196	3 562	5 912	3 475
Mai 1973	16 941	13 200	2 035	1 417	1 276	3 657	6 231	3 740
April 1974	16 951	13 015	1 951	1 382	1 216	3 680	6 168	3 936
Mai 1975	16 855	12 628	1 883	1 336	1 226	3 757	5 762	4 226
Mai 1976	16 711	12 426	1 808	1 294	1 260	3 743	5 616	4 285
April 1977	16 726	12 425	1 775	1 291	1 252	3 743	5 654	4 303
April 1978	16 654	12 289	1 734	1 254	1 244	3 775	5 536	4 365
April 1979	16 628	12 281	1 734	1 281	1 211	3 838	5 499	4 345
April 1980	16 754	12 370	1 720	1 260	1 192	3 892	5 564	4 387
Mai 1981	16 775	12 295	1 689	1 222	1 186	3 928	5 513	4 482
April 1982	16 778	12 135	1 685	1 257	1 222	3 942	5 289	4 640
Juni 1985*)	16 558	11 507	1 652	1 258	1 203	3 810	4 843	5 051
April 1986*)	16 575	11 483	1 639	1 245	1 198	3 898	4 747	5 083
März 1987*)	16 637	11 423	1 628	1 243	1 220	3 882	4 693	5 215
April 1988	16 762	11 504	1 607	1 245	1 242	4 049	4 606	5 259
April 1989	16 866	11 582	1 590	1 261	1 265	4 015	4 713	5 284
April 1990	17 125	11 960	1 640	1 308	1 280	4 310	4 731	5 185
April 1991	17 375	12 124	1 656	1 327	1 262	4 398	4 808	5 250
Mai 1992	17 616	12 213	1 649	1 335	1 237	4 477	4 850	5 403
April 1993	17 785	12 041	1 648	1 346	1 206	4 410	4 777	5 744
April 1994	17 833	11 798	1 656	1 370	1 178	4 430	4 535	6 034
April 1995	17 902	11 698	1 660	1 388	1 141	4 398	4 499	6 204
April 1996	17 911	11 559	1 664	1 422	1 099	4 315	4 481	6 352
April 1997	17 981	11 456	1 705	1 474	1 074	4 420	4 256	6 525
April 1998	17 978	11 412	1 715	1 487	1 029	4 433	4 236	6 566
April 1999	18 044	11 420	1 695	1 472	997	4 539	4 189	6 624
Deutschland								
April 1991	22 032	15 478	1 871	1 533	1 290	5 768	6 549	6 555
Mai 1992	22 219	15 193	1 887	1 562	1 281	5 702	6 323	7 025
April 1993	22 351	14 866	1 905	1 592	1 258	5 528	6 174	7 485
April 1994	22 358	14 596	1 928	1 631	1 235	5 554	5 878	7 763
April 1995	22 395	14 501	1 945	1 660	1 205	5 481	5 869	7 894
April 1996	22 363	14 251	1 949	1 694	1 171	5 304	5 826	8 112
April 1997	22 414	14 055	2 002	1 756	1 151	5 409	5 493	8 360
April 1998	22 365	13 944	2 017	1 775	1 110	5 414	5 404	8 421
April 1999	22 405	13 948	1 997	1 759	1 083	5 533	5 335	8 457
Ehepaare ohne im Haushalt lebende ledige Kinder								
Früheres Bundesgebiet								
6.6. 1961	4 622	3 165	715	454	210	672	1 569	1 456
27.5. 1970	5 256	3 211	541	395	297	950	1 424	2 045
Mai 1973	5 731	3 371	531	385	319	988	1 532	2 360
April 1974	5 858	3 350	510	381	322	1 005	1 513	2 508
Mai 1975	5 833	3 177	487	370	328	1 011	1 353	2 656
Mai 1976	5 823	3 098	445	341	330	1 003	1 321	2 725
April 1977	5 811	3 053	432	333	314	987	1 320	2 759
April 1978	5 775	2 988	409	316	312	979	1 289	2 786
April 1979	5 810	2 997	414	333	301	990	1 292	2 813
April 1980	5 894	3 033	410	326	294	1 010	1 318	2 862
Mai 1981	5 899	3 013	405	314	291	997	1 319	2 887
April 1982	5 924	2 975	401	322	297	1 002	1 276	2 948
Juni 1985*)	6 163	2 993	433	354	301	1 003	1 256	3 171
April 1986*)	6 096	2 938	424	345	294	1 001	1 219	3 159
März 1987*)	6 156	2 943	419	340	308	1 005	1 211	3 214
April 1988	6 305	2 993	428	356	314	1 057	1 195	3 312
April 1989	6 408	3 060	431	362	323	1 064	1 243	3 348
April 1990	6 525	3 230	464	390	333	1 172	1 261	3 295
April 1991	6 706	3 318	474	401	330	1 221	1 293	3 388
Mai 1992	6 890	3 375	489	419	327	1 258	1 300	3 515
April 1993	7 037	3 345	488	419	332	1 245	1 279	3 693
April 1994	7 167	3 283	490	423	329	1 263	1 201	3 884
April 1995	7 316	3 286	517	451	317	1 246	1 207	4 030
April 1996	7 445	3 291	538	481	310	1 232	1 211	4 154
April 1997	7 550	3 255	555	501	309	1 259	1 131	4 296
April 1998	7 631	3 226	570	517	296	1 236	1 124	4 405
April 1999	7 703	3 194	559	508	289	1 263	1 084	4 509
Deutschland								
April 1991	8 394	4 126	529	453	336	1 559	1 703	4 268
Mai 1992	8 601	4 025	546	473	334	1 534	1 612	4 576
April 1993	8 755	3 944	549	476	341	1 490	1 564	4 811
April 1994	8 889	3 890	561	490	338	1 511	1 480	5 000
April 1995	9 039	3 899	593	523	329	1 485	1 493	5 140
April 1996	9 182	3 881	612	552	324	1 447	1 497	5 301
April 1997	9 318	3 838	636	578	325	1 477	1 401	5 480
April 1998	9 406	3 810	654	598	314	1 459	1 384	5 595
April 1999	9 492	3 786	644	589	308	1 491	1 343	5 706

*) 1961 und 1970 Ergebnis der Volkszählung; sonst Ergebnis des Mikrozensus (1975 aus der EG-Arbeitskräfteerhebung). - 1961 und 1971 wohnberechtigte Bevölkerung, 1970 und ab 1972 Bevölkerung am Familienwohnsitz - Als Alleinerziehende zählen auch Väter und Mütter mit volljährigen Kindern - Einschl. der

Alleinerziehenden, die Partner in einer nichtehelichen Lebensgemeinschaft sind

*) Aus aufbereitungstechnischen Gründen weichen in dieser Tabelle die Angaben über Familien von den übrigen Tabellen ab

7 Lange Reihen
7.19 Familien nach Beteiligung am Erwerbsleben und Stellung im Beruf der Bezugsperson*)
1 000

Zeitpunkt	Insgesamt	Erwerbstätige						Nicht- erwerbs- tätige
		zu- sammen	Selbständige und mith Familien- angehörige	dar. außerhalb der Land- und Forst- wirtschaft	Beamte/ Beamtinnen	Angestellte	Arbeiter/ Arbeiterinnen	
Familien mit Kindern								
Früheres Bundesgebiet								
6 6 1961	10 921	9 196	1 975	1 128	729	1 859	4 634	1 723
27 5 1970	10 938	9 507	1 509	986	899	2 612	4 488	1 430
Mar 1973	11 210	9 829	1 504	1 032	957	2 669	4 699	1 380
April 1974	11 093	9 665	1 441	1 001	894	2 675	4 655	1 428
Mar 1975	11 022	9 451	1 396	968	900	2 746	4 409	1 570
Mar 1976	10 888	9 328	1 363	953	930	2 740	4 295	1 580
April 1977	10 915	9 372	1 343	958	938	2 756	4 334	1 544
April 1978	10 879	9 301	1 325	938	932	2 796	4 247	1 579
April 1979	10 816	9 284	1 320	948	910	2 848	4 207	1 532
April 1980	10 860	9 337	1 310	934	898	2 882	4 246	1 525
Mar 1981	10 876	9 282	1 264	908	895	2 929	4 194	1 595
April 1982	10 852	9 160	1 284	935	925	2 940	4 013	1 692
Juni 1985*)	10 395	8 514	1 219	902	902	2 807	3 587	1 880
April 1986*)	10 479	8 545	1 215	900	904	2 897	3 528	1 934
Marz 1987*)	10 481	8 480	1 209	903	912	2 877	3 482	2 001
April 1988	10 457	8 511	1 179	889	928	2 992	3 411	1 947
April 1989	10 458	8 522	1 159	899	942	2 951	3 470	1 936
April 1990	10 600	8 730	1 176	916	947	3 138	3 470	1 870
April 1991	10 668	8 806	1 182	926	932	3 178	3 515	1 862
Mar 1992	10 726	8 838	1 160	916	909	3 219	3 550	1 888
April 1993	10 748	8 696	1 159	928	875	3 165	3 498	2 052
April 1994	10 665	8 515	1 165	948	849	3 167	3 334	2 150
April 1995	10 586	8 411	1 144	937	824	3 152	3 282	2 174
April 1996	10 466	8 268	1 126	941	789	3 083	3 270	2 198
April 1997	10 431	8 202	1 151	973	765	3 161	3 125	2 230
April 1998	10 347	8 187	1 145	970	733	3 197	3 112	2 161
April 1999	10 341	8 226	1 136	963	708	3 276	3 106	2 115
Deutschland								
April 1991	13 639	11 352	1 343	1 079	954	4 210	4 846	2 287
Mar 1992	13 618	11 169	1 342	1 089	947	4 169	4 711	2 449
April 1993	13 596	10 922	1 357	1 116	917	4 038	4 610	2 674
April 1994	13 469	10 706	1 367	1 141	897	4 043	4 398	2 763
April 1995	13 355	10 602	1 352	1 137	877	3 996	4 377	2 754
April 1996	13 181	10 370	1 337	1 142	847	3 857	4 329	2 811
April 1997	13 096	10 216	1 366	1 177	826	3 932	4 092	2 880
April 1998	12 959	10 134	1 363	1 177	796	3 955	4 020	2 825
April 1999	12 913	10 162	1 353	1 170	775	4 042	3 992	2 752
davon Ehepaare								
Früheres Bundesgebiet								
6 6 1961	8 871	8 306	1 720	1 023	711	1 639	4 236	566
27 5 1970	9 376	8 764	1 377	912	877	2 341	4 189	611
Mar 1973	9 722	9 097	1 381	961	935	2 396	4 384	625
April 1974	9 634	8 943	1 323	935	873	2 400	4 346	691
Mar 1975	9 577	8 756	1 288	904	881	2 462	4 125	822
Mar 1976	9 431	8 625	1 256	890	907	2 448	4 014	807
April 1977	9 445	8 661	1 241	898	912	2 462	4 047	784
April 1978	9 363	8 569	1 225	875	904	2 479	3 981	795
April 1979	9 278	8 510	1 214	880	878	2 512	3 906	768
April 1980	9 295	8 534	1 207	868	864	2 527	3 937	781
Mar 1981	9 264	8 454	1 164	839	859	2 549	3 882	810
April 1982	9 193	8 307	1 184	864	885	2 549	3 690	887
Juni 1985*)	8 634	7 638	1 115	826	857	2 399	3 268	996
April 1986*)	8 648	7 625	1 106	821	855	2 464	3 201	1 023
Marz 1987*)	8 618	7 551	1 098	821	859	2 435	3 159	1 067
April 1988	8 592	7 561	1 068	805	876	2 530	3 087	1 031
April 1989	8 619	7 580	1 052	812	890	2 491	3 148	1 038
April 1990	8 778	7 742	1 073	831	890	2 640	3 140	1 036
April 1991	8 811	7 764	1 077	840	875	2 644	3 168	1 046
Mar 1992	8 822	7 757	1 051	827	850	2 650	3 207	1 065
April 1993	8 799	7 612	1 050	835	813	2 583	3 167	1 187
April 1994	8 684	7 422	1 053	852	782	2 567	3 020	1 262
April 1995	8 581	7 306	1 033	842	751	2 544	2 978	1 275
April 1996	8 442	7 124	1 009	836	714	2 462	2 939	1 318
April 1997	8 383	7 030	1 027	861	690	2 522	2 792	1 353
April 1998	8 283	6 977	1 017	853	663	2 527	2 771	1 306
April 1999	8 205	6 944	1 003	842	637	2 547	2 758	1 260
Deutschland								
April 1991	11 098	9 810	1 223	978	897	3 375	4 316	1 288
Mar 1992	11 032	9 650	1 216	984	886	3 327	4 221	1 383
April 1993	10 948	9 418	1 227	1 003	853	3 194	4 144	1 530
April 1994	10 773	9 191	1 234	1 026	827	3 175	3 956	1 581
April 1995	10 619	9 055	1 217	1 018	800	3 119	3 919	1 564
April 1996	10 408	8 776	1 194	1 012	764	2 967	3 851	1 632
April 1997	10 299	8 602	1 212	1 037	741	3 030	3 620	1 697
April 1998	10 135	8 476	1 203	1 030	715	3 012	3 546	1 659
April 1999	9 987	8 404	1 190	1 020	690	3 023	3 502	1 583

*) 1961 und 1970 Ergebnis der Volkszählung, sonst Ergebnis des Mikrozensus (1975 aus der EG-Arbeitskraftstichprobe) - 1961 und 1971 wohnberechtigte Bevölkerung, 1970 und ab 1972 Bevölkerung am Familienwohnsitz - Als Alleinerziehende zählen auch Vater und Mutter mit volljährigen Kindern - Einschl. der

Alleinerziehenden, die Partner in einer nichtehelichen Lebensgemeinschaft sind

*) Aus aufbereitungstechnischen Gründen weichen in dieser Tabelle die Angaben über Familien von den übrigen Tabellen ab

7 Lange Reihen
7.19 Familien nach Beteiligung am Erwerbsleben und Stellung im Beruf der Bezugsperson*)
1 000

Zeitpunkt	Insgesamt	Erwerbstätige						Nicht- erwerbs- tätige
		zu- sammen	Selbständige und mith Familien- angehörige	dar. außerhalb der Land- und Forst- wirtschaft	Beamte/ Beamtinnen	Angestellte	Arbeiter/ Arbeiterinnen	

Alleinerziehende
Früheres Bundesgebiet

6.6. 1961	2 050	891	256	106	18	220	398	1 158
27.5. 1970	1 562	743	131	73	22	271	319	819
Mai 1973	1 488	733	124	71	22	274	315	755
April 1974	1 459	722	118	66	21	276	309	737
Mai 1975	1 445	695	108	62	19	284	284	749
Mai 1976	1 458	703	106	63	23	291	282	754
April 1977	1 470	711	102	60	27	294	287	760
April 1978	1 516	732	100	63	28	317	287	783
April 1979	1 538	774	105	68	32	336	301	764
April 1980	1 566	803	103	67	34	355	309	763
Mai 1981	1 612	828	101	69	36	380	311	785
April 1982	1 659	853	100	71	40	390	322	804
Juni 1985*)	1 760	876	103	76	46	408	318	884
April 1986*)	1 831	919	109	79	49	433	328	912
März 1987*)	1 863	929	111	81	54	441	323	934
April 1988	1 865	950	112	84	52	462	324	916
April 1989	1 839	942	107	88	52	460	322	898
April 1990	1 822	988	103	85	57	498	330	834
April 1991	1 858	1 042	105	87	57	534	347	816
Mai 1992	1 904	1 081	109	89	59	569	344	823
April 1993	1 949	1 084	109	93	62	582	331	865
April 1994	1 982	1 093	112	95	67	601	313	888
April 1995	2 005	1 105	111	95	72	608	314	900
April 1996	2 024	1 144	117	105	75	621	331	880
April 1997	2 049	1 172	124	111	75	639	333	877
April 1998	2 064	1 209	129	117	70	670	341	855
April 1999	2 137	1 282	133	121	71	730	348	855

Deutschland

April 1991	2 540	1 542	120	101	58	835	530	998
Mai 1992	2 585	1 519	125	105	61	842	491	1 068
April 1993	2 647	1 504	130	114	64	843	466	1 144
April 1994	2 696	1 515	133	115	71	869	443	1 182
April 1995	2 736	1 547	135	119	77	877	457	1 190
April 1996	2 772	1 594	143	130	83	890	478	1 179
April 1997	2 797	1 614	154	140	86	902	472	1 183
April 1998	2 825	1 658	160	147	81	943	474	1 167
April 1999	2 926	1 757	163	150	85	1 019	490	1 168

*) 1961 und 1970 Ergebnis der Volkszählung; sonst Ergebnis des Mikrozensus (1975 aus der EG-Arbeitskräfteerhebung).- 1961 und 1971 wohnberechtigte Bevölkerung, 1970 und ab 1972 Bevölkerung am Familienwohnsitz - Als Alleinerziehende zählen auch Väter und Mütter mit volljährigen Kindern - Einschl. der

Alleinerziehenden, die Partner in einer nichtehelichen Lebensgemeinschaft sind

*) Aus aufbereitungstechnischen Gründen weichen in dieser Tabelle die Angaben über Familien von den übrigen Tabellen ab

7 Lange Reihen
7.20 Familien nach monatlichem Nettoeinkommen der Familie*)
1 000

Zeitpunkt	Insgesamt	Monatliches Nettoeinkommen der Familie von ... bis unter ... DM									Sonstige ^{*)}
		unter	1 000	1 800	2 500	3 000	4 000	5 000	6 000	7 500	
		1 000	1 800	2 500	3 000	4 000	5 000	6 000	7 500	und mehr	

Insgesamt

Früheres Bundesgebiet

Juni 1985	16 559	511	2 291	4 094	2 081	3 072	1 350		1 186		1 975
April 1986	16 577	482	2 135	3 964	2 095	3 150	1 454		1 304		1 991
März 1987	16 638	459	2 018	3 884	2 111	3 235	1 547		1 453		1 931
April 1988	16 762	422	1 810	3 722	2 157	3 435	1 726		1 668		1 823
April 1989	16 866	288	1 452	3 112	2 184	3 504	2 040		2 281		2 004
April 1990	17 124	253	1 226	2 808	2 113	3 635	2 335		2 826		1 927
April 1991	17 375	226	1 026	2 388	1 972	3 618	2 515	1 463	1 066	908	2 192
Mai 1992	17 616	219	948	2 162	1 966	3 733	2 689	1 587	1 162	1 002	2 149
April 1993	17 785	216	916	2 049	1 940	3 687	2 823	1 716	1 325	1 222	1 892
April 1994	17 833	230	936	2 002	1 940	3 761	2 813	1 747	1 364	1 229	1 811
April 1995	17 902	212	927	1 898	1 844	3 778	2 850	1 803	1 406	1 361	1 821
April 1996	17 911	248	956	1 978	1 811	3 983	3 129	1 933	1 515	1 437	923
April 1997	17 981	267	982	1 930	1 775	3 982	3 131	1 937	1 523	1 466	989
April 1998	17 978	245	918	1 864	1 752	3 976	3 190	1 977	1 585	1 528	943
April 1999	18 044	221	837	1 774	1 643	3 874	3 255	2 100	1 702	1 693	946

Deutschland

April 1991	22 032	530	2 553	3 767	2 597	4 115	2 642	1 499	1 078	912	2 338
Mai 1992	22 219	381	1 856	3 439	2 648	4 618	3 003	1 685	1 199	1 018	2 372
April 1993	22 351	338	1 473	3 156	2 599	4 674	3 351	1 925	1 427	1 267	2 141
April 1994	22 358	337	1 336	2 922	2 655	4 822	3 404	2 003	1 500	1 293	2 088
April 1995	22 395	315	1 271	2 681	2 547	4 900	3 480	2 104	1 569	1 444	2 084
April 1996	22 363	339	1 281	2 732	2 504	5 170	3 817	2 251	1 692	1 528	1 051
April 1997	22 414	361	1 300	2 670	2 455	5 164	3 817	2 256	1 704	1 561	1 126
April 1998	22 365	322	1 227	2 544	2 404	5 189	3 880	2 310	1 779	1 636	1 073
April 1999	22 405	296	1 120	2 391	2 255	5 075	3 968	2 466	1 935	1 831	1 068

Ehepaare ohne im Haushalt lebende ledige Kinder

Früheres Bundesgebiet

Juni 1985	6 164	219	1 230	1 706	733	1 007	366		308		595
April 1986	6 097	191	1 147	1 687	736	1 024	376		324		613
März 1987	6 157	177	1 076	1 719	766	1 058	420		359		583
April 1988	6 305	151	990	1 728	800	1 161	490		421		564
April 1989	6 408	96	769	1 527	912	1 284	614		586		620
April 1990	6 525	87	634	1 436	896	1 362	749		752		609
April 1991	6 706	69	542	1 292	882	1 413	859	417	280	252	700
Mai 1992	6 890	80	473	1 197	911	1 472	945	468	315	282	767
April 1993	7 037	53	430	1 156	933	1 490	1 027	544	374	364	668
April 1994	7 167	63	432	1 115	933	1 565	1 068	582	402	377	631
April 1995	7 316	60	407	1 056	930	1 635	1 103	617	444	420	643
April 1996	7 445	67	415	1 102	945	1 747	1 205	678	472	448	367
April 1997	7 550	75	431	1 055	952	1 765	1 226	677	480	473	416
April 1998	7 631	67	391	1 010	943	1 824	1 250	708	522	505	410
April 1999	7 703	59	351	957	903	1 811	1 304	772	555	583	408

Deutschland

April 1991	8 394	149	1 384	1 794	1 017	1 486	875	421	282	253	733
Mai 1992	8 601	82	966	1 872	1 124	1 653	989	481	320	285	830
April 1993	8 755	64	712	1 813	1 218	1 758	1 118	574	388	372	738
April 1994	8 889	71	581	1 657	1 313	1 932	1 195	623	423	388	708
April 1995	9 039	66	519	1 495	1 331	2 080	1 249	670	471	435	722
April 1996	9 182	74	502	1 512	1 335	2 265	1 377	735	504	464	415
April 1997	9 318	84	517	1 449	1 351	2 306	1 404	741	510	491	466
April 1998	9 406	74	470	1 347	1 321	2 410	1 457	779	560	528	460
April 1999	9 492	64	418	1 264	1 269	2 415	1 543	851	601	610	456

*) Ergebnis des Mikrozensus.- Bevölkerung am Familienwohnsitz.- Als Alleinerziehende zählen auch Väter und Mütter mit voll-jährigen Kindern.- Einschl. der Alleinerziehenden, die Partner in einer nichtehelichen Lebensgemeinschaft sind.

*) Familien, in denen mindestens eine Person in ihrer Haupttätigkeit selbstständig in der Landwirtschaft ist, kein Einkommen sowie ohne Angabe. (Bis 1995 mußten auch Familien, in denen mindestens eine Person mithelfende(r) Familienangehörige(r) war, keine Einkommensangabe machen.)

7 Lange Reihen
7.20 Familien nach monatlichem Nettoeinkommen der Familie*)
1 000

Zeitpunkt	Insgesamt	Monatliches Nettoeinkommen der Familie von ... bis unter ... DM									Sonstige ¹⁾
		unter	1 000	1 800	2 500	3 000	4 000	5 000	6 000	7 500	
		1 000	1 800	2 500	3 000	4 000	5 000	6 000	7 500	und mehr	

Ehepaare mit Kindern (ohne Altersbegrenzung)

Früheres Bundesgebiet

Juni 1985	8 635	64	602	1 981	1 196	1 878	920		839		1 156
April 1986	8 649	62	524	1 848	1 198	1 923	1 013		940		1 140
März 1987	8 618	59	470	1 744	1 171	1 958	1 058		1 049		1 109
April 1988	8 592	43	369	1 567	1 175	2 041	1 151		1 191		1 055
April 1989	8 619	27	267	1 200	1 059	1 964	1 313		1 617		1 172
April 1990	8 778	24	211	1 000	1 012	1 995	1 454		1 965		1 115
April 1991	8 810	21	154	746	886	1 913	1 503	974	749	629	1 236
Mai 1992	8 822	22	147	604	841	1 943	1 577	1 039	804	693	1 152
April 1993	8 799	23	151	537	788	1 865	1 603	1 084	897	824	1 027
April 1994	8 684	24	168	508	783	1 860	1 556	1 073	909	815	988
April 1995	8 581	22	166	459	694	1 808	1 558	1 084	907	900	984
April 1996	8 442	48	184	458	623	1 873	1 713	1 154	984	947	458
April 1997	8 383	54	187	441	580	1 852	1 704	1 159	982	955	470
April 1998	8 283	47	160	414	552	1 791	1 729	1 166	1 000	982	443
April 1999	8 205	41	140	352	466	1 680	1 727	1 221	1 072	1 063	443

Deutschland

April 1991	11 098	46	532	1 521	1 349	2 322	1 609	1 005	759	633	1 323
Mai 1992	11 032	31	296	1 050	1 258	2 616	1 839	1 122	835	707	1 279
April 1993	10 948	29	221	801	1 088	2 519	2 022	1 258	985	859	1 167
April 1994	10 773	28	221	706	1 036	2 469	1 996	1 282	1 022	866	1 147
April 1995	10 619	28	209	618	905	2 394	2 016	1 324	1 040	965	1 121
April 1996	10 408	58	227	608	818	2 437	2 190	1 405	1 125	1 021	520
April 1997	10 299	62	227	587	762	2 382	2 176	1 406	1 129	1 031	538
April 1998	10 135	53	194	551	722	2 305	2 174	1 417	1 151	1 064	505
April 1999	9 987	47	166	454	602	2 149	2 153	1 493	1 254	1 171	498

darunter:

Ehepaare mit Kindern unter 18 Jahren

Früheres Bundesgebiet

Juni 1985	6 397	57	533	1 724	935	1 311	566		506		764
April 1986	6 249	54	463	1 591	929	1 323	614		545		730
März 1987	6 052	52	408	1 491	922	1 311	615		574		680
April 1988	5 958	38	324	1 349	939	1 398	660		635		617
April 1989	5 978	25	238	1 064	882	1 411	781		855		721
April 1990	6 098	22	189	900	868	1 499	914		1 037		669
April 1991	6 141	19	135	670	773	1 524	994	556	380	330	759
Mai 1992	6 192	20	130	537	740	1 582	1 088	611	417	357	709
April 1993	6 238	22	135	481	700	1 543	1 149	658	491	437	624
April 1994	6 244	22	152	452	692	1 558	1 133	669	509	442	614
April 1995	6 267	20	148	407	615	1 539	1 164	715	522	507	631
April 1996	6 221	39	159	391	538	1 586	1 310	766	594	543	295
April 1997	6 226	45	161	369	503	1 580	1 319	793	602	549	305
April 1998	6 183	40	138	352	483	1 532	1 349	811	612	575	291
April 1999	6 115	33	120	299	404	1 453	1 371	844	670	622	298

Deutschland

April 1991	7 927	44	484	1 327	1 117	1 785	1 054	572	385	333	827
Mai 1992	7 924	29	268	931	1 084	2 092	1 256	659	436	366	803
April 1993	7 907	28	200	716	953	2 056	1 452	770	544	459	727
April 1994	7 849	26	200	632	907	2 047	1 454	806	573	474	729
April 1995	7 811	25	190	547	795	2 006	1 500	875	598	547	729
April 1996	7 673	47	195	519	699	2 027	1 656	926	675	586	341
April 1997	7 617	53	196	490	649	1 993	1 652	952	685	595	352
April 1998	7 508	45	168	465	619	1 928	1 660	966	699	622	333
April 1999	7 364	38	141	384	512	1 817	1 663	1 012	778	684	335

*) Ergebnis des Mikrozensus.- Bevölkerung am Familienwohnsitz.- Als Alleinerziehende zählen auch Väter und Mütter mit voll-jährigen Kindern.- Einschl. der Alleinerziehenden, die Partner in einer nichtehelichen Lebensgemeinschaft sind.

1) Familien, in denen mindestens eine Person in ihrer Haupttätigkeit selbständig in der Landwirtschaft ist, kein Einkommen sowie ohne Angabe. (Bis 1995 mußten auch Familien, in denen mindestens eine Person mithelfende(r) Familienangehörige(r) war, keine Einkommensangabe machen.)

7 Lange Reihen
7.20 Familien nach monatlichem Nettoeinkommen der Familie*)
1 000

Zeitpunkt	Insgesamt	Monatliches Nettoeinkommen der Familie von ... bis unter ... DM									Sonstige*)
		unter	1 000	1 800	2 500	3 000	4 000	5 000	6 000	7 500	
		1 000	1 800	2 500	3 000	4 000	5 000	6 000	7 500	und mehr	

Alleinerziehende

Früheres Bundesgebiet

Juni 1985	1 760	228	460	408	152	186	64		38		223
April 1986	1 831	229	464	429	162	204	65		40		239
März 1987	1 864	224	472	421	174	219	69		46		239
April 1988	1 865	228	452	426	181	233	85		56		205
April 1989	1 839	166	416	385	213	256	114		78		212
April 1990	1 822	142	381	373	205	278	132		109		203
April 1991	1 858	136	330	349	204	293	154	71	38	27	256
Mai 1992	1 904	136	329	362	214	317	167	80	43	27	230
April 1993	1 949	140	335	356	219	332	193	89	54	35	197
April 1994	1 982	144	336	379	224	336	190	93	52	38	191
April 1995	2 005	130	354	383	220	336	189	102	55	42	194
April 1996	2 024	133	357	418	243	363	210	101	59	41	98
April 1997	2 049	139	365	434	242	365	201	101	61	38	103
April 1998	2 064	131	367	440	257	361	211	103	63	42	90
April 1999	2 137	122	345	465	273	383	224	107	75	47	96

Deutschland

April 1991	2 540	335	637	452	231	307	158	72	38	27	282
Mai 1992	2 585	268	594	518	266	350	175	82	44	27	263
April 1993	2 647	244	540	542	293	398	211	93	55	36	236
April 1994	2 696	238	534	559	305	420	214	98	55	39	233
April 1995	2 736	221	543	568	311	426	215	110	59	44	241
April 1996	2 772	207	552	612	351	469	250	110	63	43	115
April 1997	2 797	215	555	635	343	476	237	110	65	40	122
April 1998	2 824	196	563	647	361	474	250	114	68	43	108
April 1999	2 926	185	537	673	384	510	272	122	81	49	114

darunter:

Alleinerziehende mit Kindern unter 18 Jahren

Früheres Bundesgebiet

Juni 1985	941	190	317	186	48	46	17		9		129
April 1986	966	192	320	198	52	50	13		8		134
März 1987	953	186	322	186	55	52	14		11		127
April 1988	952	193	321	197	57	53	19		14		98
April 1989	937	150	313	205	63	60	26		14		108
April 1990	941	130	297	219	75	69	30		21		101
April 1991	985	124	261	225	93	80	33	15	6	6	142
Mai 1992	1 016	126	265	244	104	94	37	17	8	/	114
April 1993	1 068	130	276	247	113	113	48	20	10	7	104
April 1994	1 109	133	279	271	125	115	50	22	10	9	94
April 1995	1 163	120	298	284	131	128	53	25	12	10	102
April 1996	1 222	120	295	310	157	160	64	30	15	11	61
April 1997	1 280	125	312	329	154	171	66	33	18	11	62
April 1998	1 307	119	312	338	173	180	71	30	18	12	55
April 1999	1 370	114	297	366	190	198	82	33	20	13	56

Deutschland

April 1991	1 475	312	488	264	100	86	34	15	6	6	165
Mai 1992	1 508	254	484	334	122	104	40	18	8	/	138
April 1993	1 579	232	452	378	152	141	54	21	11	8	131
April 1994	1 631	225	454	404	172	149	57	23	11	10	124
April 1995	1 702	208	468	427	185	166	60	28	13	10	135
April 1996	1 773	191	467	463	224	212	80	33	16	12	74
April 1997	1 835	198	481	481	222	229	81	36	20	12	76
April 1998	1 869	182	484	498	245	240	84	35	20	13	68
April 1999	1 949	173	468	532	264	266	100	38	24	14	69

*) Ergebnis des Mikrozensus.- Bevölkerung am Familienwohnsitz.- Als Alleinerziehende zählen auch Väter und Mütter mit voll-jährigen Kindern.- Einschl. der Alleinerziehenden, die Partner in einer nichtehelichen Lebensgemeinschaft sind.

*) Familien, in denen mindestens eine Person in ihrer Haupttätigkeit selbstständig in der Landwirtschaft ist, kein Einkommen sowie ohne Angabe. (Bis 1995 mußten auch Familien, in denen mindestens eine Person mithelfende(r) Familienangehörige(r) war, keine Einkommensangabe machen.)

7 Lange Reihen
7.21 Familien mit ausländischer Bezugsperson nach Familienstand der Bezugsperson*)
1 000

Zeitpunkt	Ins- ge- sam	Ehepaare ohne im Haushalt lebende ledige Kinder	Ehepaare mit Kindern	Alleinerziehende									
				zu- sam- men	Männer				zu- sam- men	Frauen			
					zu- sam- men ¹⁾	darunter				ledig	davon		
						ver- heiratet getrennt- lebend	ver- witwet	ge- schieden			ver- heiratet getrennt- lebend	ver- witwet	ge- schieden
Insgesamt													
Früheres Bundesgebiet													
April 1972	689	249	400	39	13	10	/	/	26	/	8	9	6
Mai 1973	766	269	455	42	13	9	/	/	29	/	9	9	8
April 1974	1 063	335	681	47	16	12	/	/	31	6	9	7	8
Mai 1975	1 046	270	720	56	19	12	/	/	37	/	11	/	11
Mai 1976	1 018	267	699	52	17	8	/	/	35	6	12	6	11
April 1977	1 041	263	726	53	15	8	/	/	38	7	11	8	13
April 1978	1 059	249	755	55	16	8	/	/	38	6	9	10	13
April 1979	1 069	241	771	57	19	11	/	/	38	7	9	9	13
April 1980	1 151	247	839	65	22	14	/	/	43	8	11	10	14
Mai 1981	1 210	259	876	76	28	19	/	/	48	8	11	10	19
April 1982	1 229	268	880	81	29	20	/	/	51	9	14	11	17
Juni 1985	1 151	264	794	93	23	12	/	/	71	12	19	13	26
April 1986	1 165	258	808	99	23	10	/	5	76	12	18	19	26
März 1987	1 203	268	840	96	20	9	/	/	76	13	21	18	25
April 1988	1 156	264	800	92	21	9	/	/	71	15	17	16	24
April 1989	1 264	295	873	97	21	9	/	5	75	14	16	16	29
April 1990	1 318	301	903	114	28	10	6	8	86	16	22	17	32
April 1991	1 425	321	984	121	27	10	/	8	94	16	21	21	36
Mai 1992	1 549	348	1 068	134	31	11	6	9	104	19	23	23	38
April 1993	1 679	381	1 141	157	34	13	/	10	124	24	32	23	45
April 1994	1 723	406	1 151	166	36	13	/	11	130	28	32	26	44
April 1995	1 758	423	1 159	175	38	11	8	13	138	27	29	31	51
April 1996	1 827	459	1 174	194	43	13	7	11	150	28	37	30	55
April 1997	1 846	457	1 196	193	43	12	7	12	150	27	39	34	50
April 1998	1 826	475	1 165	185	41	10	7	12	144	26	39	28	51
April 1999	1 818	477	1 149	192	40	10	7	13	153	28	38	31	55
Deutschland													
April 1991	1 457	329	1 004	124	28	10	/	8	96	16	21	21	38
Mai 1992	1 591	362	1 090	139	32	11	6	9	107	20	23	23	40
April 1993	1 735	399	1 173	163	36	13	5	10	127	25	33	24	46
April 1994	1 784	422	1 189	173	38	14	5	13	135	29	33	27	46
April 1995	1 826	441	1 202	183	39	11	8	14	144	29	32	31	52
April 1996	1 868	469	1 200	198	45	13	8	12	153	29	38	31	56
April 1997	1 892	468	1 225	199	44	12	7	12	155	27	40	34	53
April 1998	1 872	466	1 195	192	42	10	7	12	150	28	40	29	53
April 1999	1 867	490	1 178	199	41	10	7	13	158	30	41	31	57
mit 1 Kind													
Früheres Bundesgebiet													
April 1972	212	x	186	26	9	7	/	/	17	/	5	5	/
Mai 1973	235	x	208	27	9	6	/	/	18	/	/	5	/
April 1974	348	x	314	34	13	10	/	/	21	/	6	/	6
Mai 1975	339	x	300	39	13	9	/	/	26	/	/	/	/
Mai 1976	324	x	289	35	12	6	/	/	22	5	7	/	7
April 1977	331	x	296	33	8	/	/	/	25	6	6	/	8
April 1978	325	x	293	32	10	/	/	/	23	5	/	5	8
April 1979	306	x	271	35	12	7	/	/	23	6	/	/	8
April 1980	345	x	302	43	16	9	/	/	27	7	6	5	9
Mai 1981	338	x	291	48	18	12	/	/	30	7	6	/	12
April 1982	344	x	294	50	19	14	/	/	30	7	7	6	11
Juni 1985	339	x	280	60	16	9	/	/	43	10	10	7	15
April 1986	348	x	285	63	16	7	/	/	47	11	10	11	16
März 1987	356	x	296	57	13	5	/	/	44	11	10	9	15
April 1988	336	x	277	59	14	6	/	/	45	12	8	9	15
April 1989	373	x	311	62	15	6	/	/	48	11	9	9	18
April 1990	392	x	319	73	18	7	/	5	55	13	11	10	20
April 1991	422	x	348	75	16	6	/	/	58	13	11	12	22
Mai 1992	472	x	385	87	22	8	/	6	65	16	12	13	25
April 1993	519	x	419	100	24	9	/	7	76	19	17	12	28
April 1994	526	x	424	103	24	8	/	8	78	22	15	14	28
April 1995	537	x	429	107	26	8	/	9	81	21	15	16	30
April 1996	546	x	433	115	27	8	/	7	88	22	18	16	32
April 1997	553	x	440	114	26	7	/	9	87	20	20	19	28
April 1998	533	x	425	108	25	6	/	7	84	18	20	16	30
April 1999	543	x	431	112	25	6	/	9	87	20	20	17	30
Deutschland													
April 1991	432	x	355	77	17	6	/	/	60	14	11	13	23
Mai 1992	486	x	396	90	22	8	/	6	68	16	12	13	26
April 1993	540	x	436	104	26	9	/	7	78	20	18	13	28
April 1994	550	x	442	108	26	8	/	9	82	23	15	14	29
April 1995	562	x	449	114	27	8	/	10	87	23	17	17	30
April 1996	563	x	445	118	28	8	/	8	90	23	18	16	33
April 1997	569	x	452	118	27	7	/	9	91	20	21	20	31
April 1998	553	x	439	114	26	6	/	8	88	19	20	16	32
April 1999	562	x	445	117	26	6	/	9	91	21	21	18	32

*) Ergebnis des Mikrozensus (1975 aus der EG-Arbeitskräfteerhebung)
Bevölkerung am Familienwohnsitz - Als Alleinerziehende zählen auch
Väter und Mütter mit volljährigen Kindern - Einschl. der Alleinerziehenden,

die Partner in einer nichtehelichen Lebensgemeinschaft sind
¹⁾ Einschl. einer geringen Zahl lediger Väter

7 Lange Reihen
7.21 Familien mit ausländischer Bezugsperson nach Familienstand der Bezugsperson*)
1 000

Zeitpunkt	Ins- ge- samt	Ehepaare ohne im Haushalt lebende ledige Kinder	Ehepaare mit Kindern	Alleinerziehende									
				zu- sammen	Männer				zu- sammen	Frauen			
					zu- sammen ¹⁾	darunter				ledig	davon		
						ver- heiratet getrennt- lebend	ver- witwet	ge- schie- den			ver- heiratet getrennt- lebend	ver- witwet	ge- schie- den
mit 2 Kindern													
Früheres Bundesgebiet													
April 1972	136	x	127	9	/	/	/	/	7	/	/	/	/
Mai 1973	159	x	148	10	/	/	/	/	8	/	/	/	/
April 1974	237	x	228	9	/	/	/	/	7	/	/	/	/
Mai 1975	269	x	257	12	/	/	/	/	/	/	/	/	/
Mai 1976	255	x	243	12	/	/	/	/	8	/	/	/	/
April 1977	269	x	255	14	/	/	/	/	9	/	/	/	/
April 1978	293	x	279	14	/	/	/	/	10	/	/	/	/
April 1979	307	x	293	15	/	/	/	/	10	/	/	/	/
April 1980	325	x	309	15	5	/	/	/	10	/	/	/	/
Mai 1981	345	x	327	18	8	5	/	/	10	/	/	/	/
April 1982	352	x	332	19	7	/	/	/	13	/	/	/	/
Juni 1985	328	x	304	24	/	/	/	/	20	/	6	/	8
April 1986	332	x	307	26	5	/	/	/	21	/	6	5	8
Marz 1987	342	x	314	28	/	/	/	/	23	/	9	5	8
April 1988	330	x	306	24	/	/	/	/	19	/	6	/	7
April 1989	357	x	332	24	/	/	/	/	21	/	6	/	8
April 1990	375	x	345	30	7	/	/	/	23	/	8	/	9
April 1991	408	x	375	34	8	/	/	/	26	/	7	6	11
Mai 1992	444	x	411	33	6	/	/	/	27	/	7	6	11
April 1993	478	x	439	39	7	/	/	/	33	/	10	7	13
April 1994	485	x	440	45	8	/	/	/	37	/	13	8	13
April 1995	493	x	443	50	8	/	/	/	42	/	11	10	17
April 1996	502	x	449	53	12	/	/	/	41	/	13	9	16
April 1997	511	x	460	51	11	/	/	/	40	5	11	8	15
April 1998	510	x	458	52	11	/	/	/	41	6	12	8	16
April 1999	496	x	440	56	10	/	/	/	45	6	12	10	18
Deutschland													
April 1991	419	x	384	35	8	/	/	/	27	/	7	6	12
Mai 1992	456	x	422	34	6	/	/	/	28	/	7	6	12
April 1993	492	x	452	40	7	/	/	/	33	/	10	7	13
April 1994	503	x	456	47	9	/	/	/	38	/	13	8	13
April 1995	514	x	462	52	8	/	/	/	44	5	11	10	17
April 1996	514	x	460	54	12	/	/	/	42	/	13	9	16
April 1997	526	x	473	53	12	/	/	/	41	5	12	8	16
April 1998	522	x	468	53	11	/	/	/	42	6	12	8	16
April 1999	507	x	450	57	11	/	/	/	46	7	12	10	18
mit 3 Kindern und mehr													
Früheres Bundesgebiet													
April 1972	92	x	87	/	/	/	/	/	/	/	/	/	/
Mai 1973	103	x	98	5	/	/	/	/	/	/	/	/	/
April 1974	144	x	140	/	/	/	/	/	/	/	/	/	/
Mai 1975	168	x	163	/	/	/	/	/	/	/	/	/	/
Mai 1976	172	x	167	5	/	/	/	/	/	/	/	/	/
April 1977	178	x	172	5	/	/	/	/	/	/	/	/	/
April 1978	191	x	183	8	/	/	/	/	6	/	/	/	/
April 1979	215	x	208	7	/	/	/	/	/	/	/	/	/
April 1980	235	x	228	7	/	/	/	/	5	/	/	/	/
Mai 1981	268	x	258	10	/	/	/	/	8	/	/	/	/
April 1982	267	x	254	11	/	/	/	/	8	/	/	/	/
Juni 1985	220	x	210	10	/	/	/	/	8	/	/	/	/
April 1986	227	x	217	10	/	/	/	/	8	/	/	/	/
Marz 1987	238	x	227	11	/	/	/	/	9	/	/	/	/
April 1988	226	x	216	10	/	/	/	/	8	/	/	/	/
April 1989	240	x	230	10	/	/	/	/	7	/	/	/	/
April 1990	252	x	238	12	/	/	/	/	8	/	/	/	/
April 1991	274	x	261	12	/	/	/	/	10	/	/	/	/
Mai 1992	285	x	271	14	/	/	/	/	11	/	/	/	/
April 1993	301	x	283	18	/	/	/	/	15	/	/	/	/
April 1994	305	x	287	18	/	/	/	/	15	/	5	/	/
April 1995	305	x	288	18	/	/	/	/	14	/	/	/	/
April 1996	317	x	292	26	/	/	/	/	21	/	7	6	7
April 1997	325	x	297	28	6	/	/	/	23	/	8	6	7
April 1998	307	x	283	24	5	/	/	/	19	/	7	/	5
April 1999	303	x	278	25	/	/	/	/	20	/	7	/	7
Deutschland													
April 1991	277	x	265	13	/	/	/	/	10	/	/	/	/
Mai 1992	287	x	273	15	/	/	/	/	12	/	/	/	/
April 1993	304	x	286	19	/	/	/	/	16	/	/	/	/
April 1994	309	x	291	19	/	/	/	/	15	/	5	/	/
April 1995	310	x	292	18	/	/	/	/	14	/	/	/	/
April 1996	321	x	295	26	/	/	/	/	21	/	7	6	7
April 1997	329	x	301	28	6	/	/	/	23	/	8	6	7
April 1998	312	x	287	25	5	/	/	/	20	/	7	/	5
April 1999	308	x	283	25	/	/	/	/	21	/	7	/	7

*) Ergebnis des Mikrozensus (1975 aus der EG-Arbeitskräfteerhebung) - Bevölkerung am Familienwohnsitz - Als Alleinerziehende zählen auch Vater und Mutter mit volljährigen Kindern - Einschl. der Alleinerziehenden,

die Partner in einer nichtehelichen Lebensgemeinschaft sind.
¹⁾ Einschl. einer geringen Zahl lediger Väter

7.22 Familien nach Familienstand der
in

Lfd. Nr.	Zeitpunkt	Deutsch land	Früheres Bundes- gebiet	Baden- Württem- berg	Bayern	Berlin			Branden- burg	Bremen
						zu- sammen	Berlin- West	Berlin- Ost		
Ins										
1	April 1974	x	16 951	2 484	2 930	x	551	x	x	209
2	Mai 1976	x	16 712	2 423	2 913	x	490	x	x	200
3	April 1977	x	16 727	2 439	2 924	x	468	x	x	195
4	April 1978	x	16 654	2 440	2 935	x	461	x	x	196
5	April 1979	x	16 626	2 448	2 939	x	457	x	x	194
6	April 1980	x	16 755	2 469	2 978	x	458	x	x	190
7	Mai 1981	x	16 776	2 500	2 990	x	453	x	x	194
8	April 1982	x	16 775	2 488	2 997	x	449	x	x	191
9	Juni 1985	x	16 559	2 440	2 989	x	458	x	x	180
10	April 1986	x	16 577	2 475	2 995	x	444	x	x	172
11	März 1987	x	16 638	2 485	2 998	x	448	x	x	176
12	April 1988	x	16 762	2 488	3 015	x	493	x	x	181
13	April 1989	x	16 866	2 496	3 021	x	508	x	x	180
14	April 1990	x	17 125	2 591	3 052	x	510	x	x	180
15	April 1991	22 032	17 375	2 653	3 111	874	519	355	741	179
16	Mai 1992	22 219	17 616	2 693	3 151	877	521	356	727	181
17	April 1993	22 351	17 785	2 727	3 206	885	525	360	737	185
18	April 1994	22 358	17 833	2 747	3 213	881	528	352	733	181
19	April 1995	22 395	17 902	2 759	3 235	880	529	351	734	181
20	April 1996	22 363	17 911	2 764	3 244	880	531	349	732	180
21	April 1997	22 414	17 981	2 767	3 248	865	524	341	738	176
22	April 1998	22 365	17 978	2 773	3 249	851	515	336	744	174
23	April 1999	22 405	18 044	2 785	3 269	840	512	328	752	169
Ehepaare										
24	April 1974	x	5 858	799	951	x	279	x	x	86
25	Mai 1976	x	5 823	773	965	x	230	x	x	82
26	April 1977	x	5 811	790	963	x	212	x	x	78
27	April 1978	x	5 775	785	975	x	212	x	x	78
28	April 1979	x	5 810	796	985	x	211	x	x	79
29	April 1980	x	5 894	814	1 000	x	212	x	x	80
30	Mai 1981	x	5 899	821	1 010	x	212	x	x	82
31	April 1982	x	5 924	820	1 004	x	210	x	x	80
32	Juni 1985	x	6 164	821	1 082	x	211	x	x	84
33	April 1986	x	6 097	830	1 092	x	194	x	x	74
34	März 1987	x	6 157	828	1 080	x	192	x	x	82
35	April 1988	x	6 305	844	1 100	x	204	x	x	82
36	April 1989	x	6 408	869	1 101	x	210	x	x	79
37	April 1990	x	6 525	919	1 101	x	222	x	x	75
38	April 1991	8 394	6 706	958	1 123	350	225	125	255	78
39	Mai 1992	8 601	6 890	976	1 146	358	228	130	256	81
40	April 1993	8 755	7 037	1 018	1 195	362	225	137	262	81
41	April 1994	8 889	7 167	1 050	1 227	367	232	135	261	82
42	April 1995	9 039	7 316	1 082	1 256	363	231	133	266	87
43	April 1996	9 182	7 445	1 099	1 271	368	236	131	273	84
44	April 1997	9 318	7 550	1 093	1 272	367	233	134	281	85
45	April 1998	9 406	7 631	1 110	1 284	369	234	135	293	80
46	April 1999	9 492	7 703	1 116	1 294	370	235	136	294	79

*) Ergebnis des Mikrozensus.- Bevölkerung am Familienwohnsitz.-
Als Alleinerziehende zählen auch Väter und Mütter mit volljährigen Kindern. -
Einschl. der Alleinerziehenden, die Partner in einer nichtehelichen Lebensgemeinschaft sind.

Reihen

Bezugsperson und Ländern ab 1974 *)

1000

Hamburg	Hessen	Mecklen- burg- Vor- pommern	Nieder- sachsen	Nord- rhein- West- falen	Rhein- land- Pfalz	Saar- land	Sachsen	Sachsen- Anhalt	Schleswig- Holstein	Thüringen	Lfd. Nr.
---------	--------	--------------------------------------	--------------------	-----------------------------------	--------------------------	---------------	---------	--------------------	------------------------	-----------	-------------

gesamt

478	1 559	x	1 981	4 741	1 020	306	x	x	690	x	1
468	1 560	x	1 954	4 698	1 014	302	x	x	692	x	2
463	1 561	x	1 965	4 716	1 007	304	x	x	685	x	3
453	1 537	x	1 949	4 696	1 002	297	x	x	686	x	4
443	1 546	x	1 934	4 688	1 002	295	x	x	682	x	5
440	1 552	x	1 954	4 732	999	298	x	x	685	x	6
430	1 557	x	1 964	4 690	1 010	296	x	x	693	x	7
432	1 550	x	1 969	4 691	1 012	300	x	x	696	x	8
398	1 530	x	1 969	4 564	1 017	302	x	x	713	x	9
407	1 526	x	1 941	4 584	1 012	304	x	x	718	x	10
403	1 534	x	1 951	4 604	1 019	296	x	x	725	x	11
410	1 536	x	1 975	4 623	1 032	304	x	x	708	x	12
402	1 554	x	1 977	4 674	1 041	304	x	x	711	x	13
411	1 568	x	1 999	4 750	1 042	301	x	x	721	x	14
423	1 577	548	2 030	4 798	1 057	302	1 398	847	726	769	15
422	1 600	541	2 070	4 882	1 070	302	1 379	842	725	758	16
422	1 621	536	2 087	4 896	1 082	306	1 354	821	729	758	17
424	1 634	530	2 113	4 865	1 096	304	1 346	816	728	748	18
419	1 641	529	2 126	4 881	1 097	302	1 328	813	732	739	19
417	1 646	519	2 128	4 855	1 107	303	1 320	803	737	730	20
418	1 663	518	2 136	4 885	1 121	305	1 315	799	739	722	21
412	1 660	508	2 145	4 883	1 127	296	1 303	787	745	710	22
411	1 659	505	2 154	4 900	1 134	295	1 301	771	756	703	23

ohne Kinder

209	569	x	669	1 635	337	90	x	x	236	x	24
206	578	x	661	1 652	344	93	x	x	240	x	25
198	582	x	661	1 658	333	102	x	x	234	x	26
198	556	x	661	1 643	332	98	x	x	238	x	27
191	568	x	650	1 662	331	98	x	x	241	x	28
195	574	x	662	1 684	333	100	x	x	242	x	29
187	571	x	672	1 657	340	103	x	x	244	x	30
184	565	x	680	1 689	341	103	x	x	248	x	31
175	568	x	749	1 728	370	105	x	x	271	x	32
175	558	x	713	1 707	367	110	x	x	277	x	33
181	571	x	721	1 750	369	107	x	x	276	x	34
192	579	x	758	1 788	373	109	x	x	277	x	35
182	591	x	756	1 843	380	118	x	x	280	x	36
185	606	x	770	1 859	383	114	x	x	291	x	37
191	608	162	796	1 924	392	116	555	317	297	274	38
190	626	167	822	2 012	399	115	561	324	297	274	39
190	646	175	843	2 005	413	123	545	316	299	283	40
183	661	182	862	2 015	434	122	539	318	301	287	41
181	674	185	878	2 052	440	121	533	327	314	279	42
186	695	187	897	2 071	449	132	544	325	325	278	43
189	709	190	918	2 121	467	136	555	328	326	279	44
183	714	189	936	2 158	468	126	556	328	339	274	45
188	723	197	941	2 183	469	129	558	329	346	275	46

7.22 Familien nach Familienstand der
in

Lfd. Nr.	Zeitpunkt	Deutsch- land	Früheres Bundes- gebiet	Baden- Württem- berg	Bayern	Berlin			Branden- burg	Bremen
						zu- sammen	Berlin- West	Berlin- Ost		
Familien										
1	April 1974	x	11 093	1 686	1 979	x	273	x	x	123
2	Mai 1976	x	10 889	1 651	1 948	x	261	x	x	118
3	April 1977	x	10 915	1 648	1 961	x	255	x	x	117
4	April 1978	x	10 879	1 655	1 960	x	249	x	x	118
5	April 1979	x	10 816	1 652	1 954	x	246	x	x	115
6	April 1980	x	10 861	1 656	1 979	x	246	x	x	110
7	Mai 1981	x	10 876	1 679	1 980	x	240	x	x	112
8	April 1982	x	10 852	1 668	1 993	x	239	x	x	112
9	Juni 1985	x	10 395	1 619	1 907	x	247	x	x	96
10	April 1986	x	10 480	1 645	1 904	x	249	x	x	98
11	März 1987	x	10 482	1 656	1 918	x	255	x	x	95
12	April 1988	x	10 457	1 644	1 916	x	288	x	x	98
13	April 1989	x	10 458	1 626	1 920	x	298	x	x	101
14	April 1990	x	10 600	1 672	1 951	x	288	x	x	104
15	April 1991	13 639	10 668	1 696	1 988	524	294	231	486	101
16	Mai 1992	13 618	10 726	1 717	2 005	519	294	226	471	101
17	April 1993	13 596	10 748	1 710	2 012	524	300	223	474	104
18	April 1994	13 469	10 665	1 698	1 986	514	296	217	473	99
19	April 1995	13 355	10 586	1 677	1 979	516	298	218	468	94
20	April 1996	13 181	10 466	1 665	1 973	512	295	217	460	96
21	April 1997	13 096	10 431	1 673	1 975	498	292	207	457	91
22	April 1998	12 959	10 347	1 663	1 965	482	281	200	451	94
23	April 1999	12 913	10 341	1 669	1 975	470	278	192	459	90
da Ehe										
24	April 1974	x	9 634	1 483	1 698	x	208	x	x	106
25	Mai 1976	x	9 431	1 441	1 671	x	204	x	x	99
26	April 1977	x	9 445	1 442	1 682	x	195	x	x	99
27	April 1978	x	9 363	1 437	1 679	x	185	x	x	98
28	April 1979	x	9 278	1 430	1 666	x	182	x	x	95
29	April 1980	x	9 295	1 428	1 673	x	180	x	x	91
30	Mai 1981	x	9 264	1 447	1 671	x	172	x	x	91
31	April 1982	x	9 193	1 431	1 680	x	170	x	x	88
32	Juni 1985	x	8 635	1 368	1 561	x	176	x	x	71
33	April 1986	x	8 649	1 386	1 551	x	176	x	x	73
34	März 1987	x	8 618	1 392	1 556	x	177	x	x	73
35	April 1988	x	8 592	1 382	1 554	x	201	x	x	75
36	April 1989	x	8 619	1 379	1 568	x	209	x	x	77
37	April 1990	x	8 778	1 415	1 624	x	202	x	x	76
38	April 1991	11 098	8 811	1 431	1 652	363	207	156	379	74
39	Mai 1992	11 032	8 822	1 443	1 667	356	205	152	361	73
40	April 1993	10 948	8 799	1 437	1 660	354	205	149	355	77
41	April 1994	10 773	8 684	1 419	1 634	342	200	142	351	74
42	April 1995	10 619	8 581	1 391	1 627	343	204	139	342	68
43	April 1996	10 408	8 442	1 376	1 610	329	196	133	331	69
44	April 1997	10 299	8 383	1 372	1 608	322	197	126	326	64
45	April 1998	10 135	8 283	1 361	1 603	302	183	118	315	66
46	April 1999	9 987	8 205	1 354	1 592	292	179	113	309	60

*) Ergebnis des Mikrozensus.- Bevölkerung am Familienwohnsitz.-

Als Alleinerziehende zählen auch Väter und Mütter mit volljährigen Kindern. -

Einschl. der Alleinerziehenden, die Partner in einer nichtehelichen Lebensgemeinschaft sind.

Reihen
Bezugsperson und Ländern ab 1974 *)
1000

Hamburg	Hessen	Mecklen- burg- Vor- pommern	Nieder- sachsen	Nord- rhein- West- falen	Rhein- land- Pfalz	Saar- land	Sachsen	Sachsen- Anhalt	Schleswig- Holstein	Thüringen	Lfd. Nr.
---------	--------	--------------------------------------	--------------------	-----------------------------------	--------------------------	---------------	---------	--------------------	------------------------	-----------	-------------

mit Kind(ern)

269	990	x	1 313	3 107	684	216	x	x	455	x	1
261	982	x	1 293	3 046	670	209	x	x	451	x	2
265	979	x	1 305	3 058	674	203	x	x	451	x	3
256	982	x	1 288	3 053	671	200	x	x	448	x	4
252	978	x	1 284	3 026	671	197	x	x	442	x	5
244	979	x	1 292	3 049	666	198	x	x	443	x	6
243	987	x	1 292	3 033	669	193	x	x	448	x	7
247	985	x	1 289	3 003	671	197	x	x	448	x	8
222	961	x	1 221	2 836	647	196	x	x	443	x	9
232	968	x	1 228	2 877	645	194	x	x	441	x	10
222	963	x	1 230	2 854	650	190	x	x	449	x	11
218	956	x	1 216	2 835	659	195	x	x	431	x	12
220	963	x	1 221	2 830	661	187	x	x	432	x	13
227	962	x	1 228	2 891	659	187	x	x	430	x	14
232	970	387	1 235	2 875	664	186	843	529	429	495	15
232	974	375	1 248	2 870	671	187	818	519	428	484	16
232	975	361	1 244	2 890	668	182	809	505	430	475	17
241	973	348	1 251	2 850	662	183	806	499	428	461	18
238	967	344	1 247	2 829	657	181	795	486	418	460	19
231	950	332	1 231	2 784	658	171	776	478	412	452	20
229	954	328	1 218	2 764	653	169	760	471	413	442	21
229	945	319	1 209	2 726	659	170	747	459	406	436	22
223	935	308	1 213	2 716	665	167	743	442	411	429	23

von:
paare

223	874	x	1 145	2 716	596	191	x	x	395	x	24
211	867	x	1 129	2 661	579	182	x	x	388	x	25
214	859	x	1 135	2 670	581	178	x	x	389	x	26
202	854	x	1 118	2 658	575	172	x	x	385	x	27
199	853	x	1 108	2 619	578	166	x	x	383	x	28
191	853	x	1 112	2 643	580	166	x	x	379	x	29
189	855	x	1 109	2 610	581	162	x	x	377	x	30
192	851	x	1 098	2 565	577	167	x	x	375	x	31
167	814	x	1 007	2 400	545	166	x	x	360	x	32
170	814	x	1 011	2 399	547	163	x	x	359	x	33
164	805	x	1 010	2 361	552	160	x	x	367	x	34
161	799	x	996	2 358	556	164	x	x	347	x	35
161	803	x	1 006	2 352	560	158	x	x	347	x	36
164	802	x	1 023	2 421	550	154	x	x	346	x	37
169	802	298	1 015	2 405	559	151	655	417	345	383	38
172	803	289	1 021	2 380	561	152	630	403	346	376	39
168	798	275	1 017	2 398	551	147	621	385	342	365	40
168	796	256	1 018	2 345	544	148	610	377	338	353	41
167	788	251	1 014	2 309	538	144	595	361	331	351	42
160	770	242	991	2 278	536	136	572	349	321	340	43
157	765	234	986	2 253	529	134	560	341	318	330	44
157	758	223	972	2 212	526	133	537	331	312	328	45
155	744	208	970	2 178	529	131	521	315	312	317	46

7 Lange
7.22 Familien nach Familienstand der
in

Lfd. Nr.	Zeitpunkt	Deutsch- land	Früheres Bundes- gebiet	Baden- Württem- berg	Bayern	Berlin			Branden- burg	Bremen
						zu- sammen	Berlin- West	Berlin- Ost		
Alleiner										
1	April 1974	x	1 460	203	281	x	65	x	x	17
2	Mai 1976	x	1 457	210	277	x	57	x	x	19
3	April 1977	x	1 471	206	279	x	61	x	x	18
4	April 1978	x	1 516	219	281	x	64	x	x	20
5	April 1979	x	1 538	223	289	x	64	x	x	20
6	April 1980	x	1 566	228	305	x	66	x	x	19
7	Mai 1981	x	1 613	232	309	x	69	x	x	22
8	April 1982	x	1 658	238	313	x	69	x	x	24
9	Juni 1985	x	1 760	252	346	x	71	x	x	25
10	April 1986	x	1 831	259	353	x	74	x	x	25
11	März 1987	x	1 864	264	362	x	78	x	x	22
12	April 1988	x	1 865	262	362	x	88	x	x	24
13	April 1989	x	1 839	248	352	x	89	x	x	24
14	April 1990	x	1 822	257	327	x	86	x	x	29
15	April 1991	2 540	1 858	265	336	161	87	74	107	27
16	Mai 1992	2 585	1 904	275	338	163	89	74	110	28
17	April 1993	2 647	1 949	273	352	170	95	75	119	28
18	April 1994	2 696	1 982	279	352	171	96	75	122	25
19	April 1995	2 736	2 005	286	352	174	95	79	126	26
20	April 1996	2 772	2 024	289	363	184	100	84	129	27
21	April 1997	2 797	2 049	301	368	176	95	81	132	28
22	April 1998	2 824	2 064	302	362	180	98	82	136	28
23	April 1999	2 926	2 137	315	383	178	98	80	149	30
da Alleiner										
24	April 1974	x	1 268	176	247	x	57	x	x	16
25	Mai 1976	x	1 252	181	239	x	49	x	x	17
26	April 1978	x	1 268	180	246	x	53	x	x	16
27	April 1978	x	1 305	190	246	x	53	x	x	19
28	April 1979	x	1 310	192	251	x	52	x	x	18
29	April 1980	x	1 317	194	263	x	53	x	x	17
30	Mai 1981	x	1 357	200	266	x	56	x	x	18
31	April 1982	x	1 388	201	269	x	58	x	x	21
32	Juni 1985	x	1 486	212	299	x	59	x	x	20
33	April 1986	x	1 548	217	308	x	62	x	x	20
34	März 1987	x	1 571	220	316	x	65	x	x	18
35	April 1988	x	1 565	218	317	x	74	x	x	19
36	April 1989	x	1 556	207	305	x	76	x	x	20
37	April 1990	x	1 532	217	282	x	73	x	x	23
38	April 1991	2 146	1 552	226	290	140	75	65	93	23
39	Mai 1992	2 192	1 599	235	292	142	75	67	96	24
40	April 1993	2 228	1 623	232	296	144	78	65	103	23
41	April 1994	2 279	1 650	236	300	146	79	67	104	21
42	April 1995	2 286	1 647	235	296	147	78	70	106	21
43	April 1996	2 279	1 637	238	296	155	83	72	106	21
44	April 1997	2 288	1 645	244	300	150	80	70	109	21
45	April 1998	2 310	1 658	246	294	150	82	68	112	22
46	April 1999	2 414	1 737	256	315	149	83	67	123	25

*) Ergebnis des Mikrozensus.- Bevölkerung am Familienwohnsitz.-
Als Alleinerziehende zählen auch Väter und Mütter mit volljährigen Kindern. -
Einschl. der Alleinerziehenden, die Partner in einer nichtehelichen Lebensgemeinschaft sind.

Reihen

Bezugsperson und Ländern ab 1974 *)

1000

Hamburg	Hessen	Mecklen- burg- Vor- pommern	Nieder- sachsen	Nord- rhein- West- falen	Rhein- land- Pfalz	Saar- land	Sachsen	Sachsen- Anhalt	Schleswig- Holstein	Thüringen	Lfd. Nr.
---------	--------	--------------------------------------	--------------------	-----------------------------------	--------------------------	---------------	---------	--------------------	------------------------	-----------	-------------

ziehende

46	116	x	168	391	88	25	x	x	59	x	1
50	115	x	164	385	91	27	x	x	63	x	2
51	120	x	169	388	94	24	x	x	62	x	3
53	127	x	170	395	96	28	x	x	63	x	4
53	125	x	176	407	93	31	x	x	58	x	5
53	126	x	180	406	86	32	x	x	64	x	6
54	131	x	184	423	88	31	x	x	71	x	7
56	134	x	190	437	94	30	x	x	73	x	8
55	148	x	213	436	102	31	x	x	83	x	9
62	154	x	217	478	98	31	x	x	82	x	10
58	157	x	220	493	98	30	x	x	82	x	11
57	158	x	221	477	103	31	x	x	84	x	12
59	160	x	215	478	101	29	x	x	85	x	13
62	160	x	205	470	109	33	x	x	84	x	14
63	168	89	219	470	105	35	188	113	84	112	15
60	171	86	227	490	110	35	188	116	82	108	16
64	178	86	227	492	118	36	188	120	88	110	17
73	176	92	233	505	119	35	197	122	90	108	18
71	179	93	234	520	119	37	200	125	87	109	19
71	180	91	240	506	122	35	204	129	91	112	20
71	189	94	232	511	124	35	200	130	96	112	21
72	187	96	236	514	133	37	210	128	94	108	22
68	192	100	243	538	136	35	222	127	99	112	23

runter:

ziehende Frauen

40	99	x	144	342	77	21	x	x	50	x	24
42	98	x	140	332	78	22	x	x	53	x	25
43	100	x	145	332	81	20	x	x	53	x	26
46	109	x	147	340	82	23	x	x	53	x	27
46	105	x	148	344	80	25	x	x	49	x	28
45	105	x	151	337	73	27	x	x	53	x	29
45	109	x	155	352	74	26	x	x	58	x	30
45	110	x	158	361	78	26	x	x	62	x	31
46	125	x	180	366	84	27	x	x	69	x	32
51	132	x	183	401	83	26	x	x	67	x	33
48	132	x	184	410	83	25	x	x	71	x	34
46	130	x	179	399	88	25	x	x	70	x	35
51	136	x	181	401	85	25	x	x	69	x	36
54	136	x	170	394	90	27	x	x	67	x	37
54	140	75	179	386	87	27	159	102	68	100	38
51	139	74	189	407	93	28	156	103	66	97	39
55	142	72	191	407	97	28	160	107	74	99	40
63	141	79	195	414	98	28	175	107	74	98	41
60	148	80	194	415	99	30	180	110	72	94	42
62	148	77	198	390	98	28	185	111	76	92	43
62	154	78	186	397	99	27	182	111	77	93	44
60	153	81	190	402	106	29	191	111	74	90	45
58	157	84	194	430	111	27	201	108	80	94	46

7 Lange
7.23 Familien mit
7.23.1 Mit Kindern
in

Lfd. Nr.	Zeitpunkt	Deutsch- land	Früheres Bundes- gebiet	Baden- Württem- berg	Bayern	Berlin			Branden- burg	Bremen
						zu- sammen	Berlin- West	Berlin- Ost		

										mit
1	April 1972	x	5 052	689	894	x	175	x	x	64
2	April 1974	x	5 081	720	904	x	165	x	x	62
3	Mai 1976	x	4 938	688	901	x	152	x	x	58
4	April 1978	x	4 996	700	903	x	149	x	x	62
5	April 1982	x	5 131	730	942	x	135	x	x	54
6	Juni 1985	x	5 232	734	967	x	148	x	x	53
7	April 1986	x	5 304	764	970	x	149	x	x	54
8	März 1987	x	5 380	786	988	x	149	x	x	53
9	April 1988	x	5 420	778	989	x	173	x	x	58
10	April 1989	x	5 427	761	981	x	173	x	x	58
11	April 1990	x	5 458	803	965	x	172	x	x	60
12	April 1991	7 012	5 451	816	984	300	169	131	240	55
13	Mai 1992	7 012	5 489	824	995	299	169	130	232	55
14	April 1993	6 999	5 487	820	1 000	303	173	130	236	59
15	April 1994	6 887	5 388	808	968	293	167	125	236	56
16	April 1995	6 813	5 318	792	970	299	174	125	236	52
17	April 1996	6 692	5 209	770	966	294	171	124	238	52
18	April 1997	6 626	5 160	761	959	279	163	115	245	49
19	April 1998	6 521	5 072	754	945	273	154	118	241	51
20	April 1999	6 530	5 078	755	945	268	154	114	252	47

										mit
21	April 1972	x	3 644	552	629	x	77	x	x	44
22	April 1974	x	3 686	575	643	x	74	x	x	42
23	Mai 1976	x	3 731	592	637	x	75	x	x	41
24	April 1978	x	3 789	605	658	x	73	x	x	40
25	April 1982	x	3 881	627	693	x	71	x	x	36
26	Juni 1985	x	3 696	617	674	x	75	x	x	32
27	April 1986	x	3 751	626	672	x	75	x	x	33
28	März 1987	x	3 714	616	677	x	79	x	x	33
29	April 1988	x	3 697	615	679	x	86	x	x	30
30	April 1989	x	3 716	614	687	x	90	x	x	32
31	April 1990	x	3 799	630	719	x	88	x	x	33
32	April 1991	5 023	3 855	640	737	179	94	85	202	34
33	Mai 1992	5 013	3 881	649	740	173	92	81	197	32
34	April 1993	4 981	3 873	645	739	174	94	80	197	32
35	April 1994	4 975	3 890	653	749	174	95	79	197	31
36	April 1995	4 924	3 870	650	742	172	91	81	192	31
37	April 1996	4 879	3 866	656	739	171	93	78	182	33
38	April 1997	4 858	3 872	666	750	171	95	77	174	31
39	April 1998	4 849	3 889	665	756	163	94	70	173	32
40	April 1999	4 801	3 879	662	769	159	92	66	171	33

*) Ergebnis des Mikrozensus.- Bevölkerung am Familienwohnsitz. - Als Alleinerziehende zählen auch Väter und Mütter mit volljährigen Kindern. - Einschl. der Alleinerziehenden, die Partner in einer nichtehelichen Lebensgemeinschaft sind.

Reihen
Kindern nach Ländern *)
ohne Altersbegrenzung
1000

Hamburg	Hessen	Mecklen- burg- Vor- pommern	Nieder- sachsen	Nord- rhein- West- falen	Rhein- land- Pfalz	Saar- land	Sachsen	Sachsen- Anhalt	Schleswig- Holstein	Thüringen	Lfd. Nr.
1 Kind											
151	465	x	580	1 450	296	94	x	x	195	x	1
143	471	x	581	1 436	300	96	x	x	203	x	2
136	464	x	557	1 389	298	95	x	x	199	x	3
140	471	x	566	1 407	308	93	x	x	199	x	4
134	482	x	588	1 437	320	98	x	x	211	x	5
125	486	x	604	1 455	326	110	x	x	223	x	6
134	490	x	608	1 490	321	106	x	x	219	x	7
129	499	x	612	1 501	330	104	x	x	230	x	8
128	504	x	614	1 507	340	108	x	x	221	x	9
133	510	x	619	1 523	343	104	x	x	222	x	10
131	503	x	625	1 514	343	112	x	x	229	x	11
134	503	183	612	1 499	345	107	456	287	227	263	12
134	504	177	632	1 495	353	104	446	282	225	255	13
130	507	173	619	1 495	354	104	439	280	225	254	14
138	506	170	626	1 447	345	105	439	280	222	249	15
133	503	175	616	1 420	341	105	433	275	213	251	16
128	493	167	603	1 382	340	97	434	271	207	250	17
125	490	166	594	1 379	338	96	429	265	206	245	18
121	475	162	584	1 342	343	99	422	263	204	243	19
114	466	159	593	1 350	346	97	430	256	212	241	20
2 Kindern											
97	338	x	431	1 018	227	73	x	x	158	x	21
93	338	x	436	1 024	227	74	x	x	162	x	22
95	347	x	451	1 028	232	72	x	x	162	x	23
90	359	x	453	1 050	229	68	x	x	164	x	24
85	363	x	465	1 070	239	67	x	x	166	x	25
76	355	x	429	981	234	64	x	x	160	x	26
77	367	x	435	991	243	68	x	x	166	x	27
73	360	x	440	972	239	66	x	x	161	x	28
71	352	x	427	969	243	67	x	x	157	x	29
69	351	x	432	967	247	64	x	x	162	x	30
74	351	x	440	1 014	241	57	x	x	153	x	31
74	355	163	457	1 009	244	59	320	204	150	195	32
76	361	158	459	1 012	240	66	307	198	155	190	33
76	363	153	464	1 010	233	62	304	187	154	187	34
79	361	145	458	1 016	236	61	302	182	152	180	35
80	359	135	460	1 015	231	60	298	176	150	174	36
76	350	131	457	1 017	238	58	281	172	149	169	37
76	349	127	455	1 005	236	56	272	173	152	163	38
81	355	128	456	1 008	238	55	270	161	149	158	39
84	354	121	458	986	239	54	258	151	148	154	40

7 Lange
7.23 Familien mit
7.23.1 Mit Kindern
in

Lfd. Nr.	Zeitpunkt	Deutsch- land	Früheres Bundes- gebiet	Baden- Württem- berg	Bayern	Berlin			Branden- burg	Bremen
						zu- sammen	Berlin- West	Berlin- Ost		
mit 3 Kindern										
1	April 1972	x	2 400	410	449	x	32	x	x	17
2	April 1974	x	2 326	392	431	x	32	x	x	19
3	Mai 1976	x	2 220	371	410	x	34	x	x	19
4	April 1978	x	2 095	350	399	x	28	x	x	16
5	April 1982	x	1 840	312	358	x	33	x	x	22
6	Juni 1985	x	1 467	269	266	x	25	x	x	11
7	April 1986	x	1 425	256	261	x	25	x	x	12
8	März 1987	x	1 388	254	254	x	27	x	x	9
9	April 1988	x	1 340	251	248	x	29	x	x	10
10	April 1989	x	1 315	251	251	x	35	x	x	10
11	April 1990	x	1 342	239	267	x	28	x	x	11
12	April 1991	1 604	1 362	240	266	45	31	14	44	12
13	Mai 1992	1 593	1 356	244	270	48	33	15	42	13
14	April 1993	1 616	1 388	244	272	47	34	13	42	12
15	April 1994	1 607	1 387	237	269	47	34	13	40	12
16	April 1995	1 618	1 398	235	267	46	33	13	40	11
17	April 1996	1 609	1 391	239	268	47	31	15	40	11
18	April 1997	1 613	1 399	246	267	48	33	15	39	11
19	April 1998	1 589	1 386	245	265	46	33	12	38	11
20	April 1999	1 583	1 385	252	262	43	31	12	35	10
Ins										
21	April 1972	x	11 096	1 651	1 972	x	284	x	x	125
22	April 1974	x	11 093	1 686	1 979	x	271	x	x	122
23	Mai 1976	x	10 889	1 651	1 948	x	261	x	x	118
24	April 1978	x	10 879	1 655	1 960	x	249	x	x	118
25	April 1982	x	10 852	1 668	1 993	x	239	x	x	112
26	Juni 1985	x	10 395	1 619	1 907	x	247	x	x	96
27	April 1986	x	10 480	1 645	1 904	x	249	x	x	98
28	März 1987	x	10 482	1 656	1 918	x	255	x	x	95
29	April 1988	x	10 457	1 644	1 916	x	288	x	x	98
30	April 1989	x	10 458	1 626	1 920	x	298	x	x	101
31	April 1990	x	10 600	1 672	1 951	x	288	x	x	104
32	April 1991	13 639	10 668	1 695	1 988	524	294	230	486	101
33	Mai 1992	13 618	10 726	1 717	2 005	519	294	226	471	101
34	April 1993	13 595	10 748	1 710	2 011	524	300	223	474	104
35	April 1994	13 469	10 665	1 698	1 986	514	296	217	473	99
36	April 1995	13 355	10 586	1 677	1 979	516	298	218	468	94
37	April 1996	13 181	10 466	1 665	1 973	512	295	217	459	96
38	April 1997	13 096	10 431	1 673	1 975	498	292	207	457	91
39	April 1998	12 959	10 347	1 663	1 965	482	281	200	451	94
40	April 1999	12 913	10 341	1 669	1 975	470	278	192	459	90

*) Ergebnis des Mikrozensus.- Bevölkerung am Familienwohnsitz. - Als Alleinerziehende zählen auch Väter und Mütter mit volljährigen Kindern. - Einschl. der Alleinerziehenden, die Partner in einer nichtehelichen Lebensgemeinschaft sind.

Reihen
Kindern nach Ländern *)
ohne Altersbegrenzung
1000

Hamburg	Hessen	Mecklen- burg- Vor- pommern	Nieder- sachsen	Nord- rhein- West- falen	Rhein- land- Pfalz	Saar- land	Sachsen	Sachsen- Anhalt	Schleswig- Holstein	Thüringen	Lfd. Nr.
und mehr											
34	185	x	299	668	159	47	x	x	100	x	1
32	181	x	296	647	156	47	x	x	94	x	2
30	172	x	286	628	140	42	x	x	90	x	3
26	152	x	269	596	134	38	x	x	86	x	4
29	139	x	236	495	113	32	x	x	72	x	5
21	121	x	187	400	87	23	x	x	59	x	6
21	112	x	185	395	82	20	x	x	57	x	7
20	104	x	178	381	82	20	x	x	58	x	8
19	101	x	175	359	76	20	x	x	54	x	9
19	101	x	170	340	71	19	x	x	49	x	10
22	108	x	162	363	74	19	x	x	48	x	11
23	112	41	165	366	75	19	67	39	51	37	12
23	108	39	158	363	78	17	65	38	48	38	13
26	104	35	162	385	81	16	66	38	51	34	14
24	106	33	167	387	81	17	65	37	54	32	15
25	105	34	171	395	85	16	64	35	54	36	16
27	107	34	171	384	81	16	61	35	56	33	17
28	114	35	169	379	79	17	60	32	55	34	18
27	115	29	169	375	79	16	54	35	53	34	19
26	115	28	162	381	80	16	55	34	51	34	20
gesamt											
281	988	x	1 310	3 137	682	214	x	x	454	x	21
268	990	x	1 313	3 107	683	216	x	x	459	x	22
261	982	x	1 293	3 046	670	209	x	x	451	x	23
256	982	x	1 288	3 053	671	200	x	x	448	x	24
247	985	x	1 289	3 003	671	197	x	x	448	x	25
222	961	x	1 221	2 836	647	196	x	x	443	x	26
232	968	x	1 228	2 877	645	194	x	x	441	x	27
222	963	x	1 230	2 854	650	190	x	x	449	x	28
218	956	x	1 216	2 835	659	195	x	x	431	x	29
220	963	x	1 221	2 830	661	187	x	x	432	x	30
226	962	x	1 228	2 891	659	187	x	x	430	x	31
232	970	387	1 235	2 875	664	186	843	529	429	495	32
232	974	375	1 248	2 870	671	187	818	519	428	484	33
232	975	361	1 244	2 890	668	182	809	505	430	475	34
241	972	348	1 251	2 850	662	183	806	499	428	461	35
238	967	344	1 247	2 829	657	181	795	486	418	460	36
231	950	332	1 231	2 784	658	171	776	478	411	452	37
229	954	328	1 218	2 764	653	169	760	471	413	442	38
229	945	319	1 209	2 726	659	170	747	459	406	436	39
223	935	308	1 213	2 716	665	167	743	442	411	429	40

7 Lange
7.23 Familien mit
7.23.2 Mit Kindern
in

Lfd. Nr.	Zeitpunkt	Deutsch- land	Früheres Bundes- gebiet	Baden- Württem- berg	Bayern	Berlin			Branden- burg	Bremen
						zu- sammen	Berlin- West	Berlin- Ost		
mit										
1	April 1972	x	3 960	536	705	x	125	x	x	49
2	April 1974	x	4 051	583	725	x	122	x	x	48
3	Mai 1976	x	4 004	569	727	x	122	x	x	48
4	April 1978	x	4 086	588	733	x	117	x	x	46
5	April 1982	x	4 245	627	749	x	109	x	x	43
6	Juni 1985	x	4 052	589	725	x	113	x	x	41
7	April 1986	x	3 973	589	722	x	110	x	x	39
8	März 1987	x	3 856	576	706	x	112	x	x	37
9	April 1988	x	3 756	547	691	x	126	x	x	39
10	April 1989	x	3 697	536	674	x	127	x	x	40
11	April 1990	x	3 694	542	657	x	126	x	x	39
12	April 1991	4 823	3 663	551	664	231	124	107	175	39
13	Mai 1992	4 803	3 655	556	679	231	124	107	173	38
14	April 1993	4 820	3 671	555	674	236	129	107	176	41
15	April 1994	4 774	3 627	549	657	231	127	104	180	38
16	April 1995	4 791	3 647	552	663	242	137	105	180	38
17	April 1996	4 753	3 635	546	676	235	132	103	182	39
18	April 1997	4 794	3 675	548	687	228	128	100	191	39
19	April 1998	4 754	3 655	546	679	217	123	94	190	39
20	April 1999	4 767	3 667	543	673	214	121	93	198	36
mit										
21	April 1972	x	2 993	460	523	x	65	x	x	34
22	April 1974	x	3 023	468	528	x	63	x	x	36
23	Mai 1976	x	3 041	475	514	x	64	x	x	34
24	April 1978	x	3 013	477	515	x	62	x	x	33
25	April 1982	x	2 879	466	521	x	56	x	x	28
26	Juni 1985	x	2 518	425	465	x	58	x	x	20
27	April 1986	x	2 497	424	453	x	57	x	x	22
28	März 1987	x	2 404	406	450	x	58	x	x	22
29	April 1988	x	2 408	409	456	x	65	x	x	20
30	April 1989	x	2 452	407	464	x	71	x	x	21
31	April 1990	x	2 527	416	491	x	65	x	x	23
32	April 1991	3 539	2 610	434	511	147	73	74	159	22
33	Mai 1992	3 555	2 662	447	514	142	74	69	155	23
34	April 1993	3 577	2 717	444	527	143	76	67	151	24
35	April 1994	3 608	2 788	468	538	140	76	64	151	22
36	April 1995	3 600	2 821	471	538	137	72	64	146	22
37	April 1996	3 571	2 837	480	537	136	74	62	131	25
38	April 1997	3 541	2 855	494	544	133	75	58	123	24
39	April 1998	3 525	2 869	489	550	126	73	54	120	25
40	April 1999	3 461	2 862	487	555	121	72	49	112	24

*) Ergebnis des Mikrozensus. - Bevölkerung am Familienwohnsitz. - Als Alleinerziehende zählen auch Väter und Mütter mit volljährigen Kindern. - Einschl. der Alleinerziehenden, die Partner in einer nichtehelichen Lebensgemeinschaft sind.

Reihen
Kindern nach Ländern *)
unter 18 Jahren
1 000

Hamburg	Hessen	Mecklen- burg- Vor- pommern	Nieder- sachsen	Nord- rhein- West- falen	Rhein- land- Pfalz	Saar- land	Sachsen	Sachsen- Anhalt	Schleswig- Holstein	Thüringen	Lfd. Nr.
---------	--------	--------------------------------------	--------------------	-----------------------------------	--------------------------	---------------	---------	--------------------	------------------------	-----------	-------------

1 Kind

114	371	x	453	1 138	237	77	x	x	155	x	1
112	374	x	462	1 150	234	78	x	x	163	x	2
109	385	x	448	1 126	236	79	x	x	156	x	3
116	384	x	460	1 157	248	77	x	x	160	x	4
112	405	x	480	1 195	266	80	x	x	178	x	5
96	386	x	464	1 135	247	85	x	x	171	x	6
98	375	x	448	1 117	235	78	x	x	163	x	7
93	356	x	429	1 071	241	73	x	x	162	x	8
88	348	x	426	1 026	233	75	x	x	157	x	9
89	344	x	422	1 013	233	72	x	x	149	x	10
83	335	x	419	1 024	235	74	x	x	159	x	11
84	333	132	415	996	232	72	338	213	152	196	12
88	334	132	409	978	232	71	334	209	146	193	13
90	347	135	405	983	230	71	331	209	146	190	14
98	343	132	407	977	217	70	333	209	144	189	15
95	343	132	413	979	218	69	332	204	140	192	16
91	334	127	420	972	220	65	316	201	141	190	17
90	336	124	428	983	225	66	316	204	145	186	18
88	334	125	420	982	230	68	311	196	146	182	19
89	336	123	428	988	234	67	315	192	153	178	20

2 Kindern

75	271	x	357	837	181	59	x	x	131	x	21
78	273	x	356	843	182	60	x	x	136	x	22
79	279	x	372	845	186	54	x	x	139	x	23
73	285	x	368	837	176	50	x	x	137	x	24
61	266	x	359	781	169	45	x	x	126	x	25
52	238	x	288	673	153	40	x	x	108	x	26
53	238	x	285	657	160	42	x	x	107	x	27
48	230	x	276	618	150	41	x	x	105	x	28
45	222	x	267	622	157	41	x	x	104	x	29
47	225	x	278	634	155	41	x	x	109	x	30
51	229	x	294	671	151	35	x	x	101	x	31
55	237	128	302	678	158	38	258	159	102	152	32
55	239	125	311	694	160	41	247	153	105	144	33
57	248	120	319	715	159	40	238	143	107	141	34
57	253	109	332	724	169	41	233	135	110	128	35
59	253	100	341	740	170	44	218	127	113	124	36
59	250	98	331	749	174	43	203	121	116	119	37
60	255	91	328	750	168	40	188	116	119	112	38
60	259	86	335	754	167	38	183	108	119	106	39
65	258	77	344	738	168	36	171	95	115	96	40

7 Lange
7.23 Familien mit
7.23.2 Mit Kindern
in

Lfd. Nr.	Zeitpunkt	Deutsch- land	Früheres Bundes- gebiet	Baden- Württem- berg	Bayern	Berlin			Branden- burg	Bremen
						zu- sammen	Berlin- West	Berlin- Ost		
mit 3 Kindern										
1	April 1972	x	1 863	315	347	x	26	x	x	15
2	April 1974	x	1 751	300	324	x	27	x	x	15
3	Mai 1976	x	1 608	268	293	x	29	x	x	14
4	April 1978	x	1 425	230	268	x	23	x	x	11
5	April 1982	x	1 044	172	200	x	25	x	x	15
6	Juni 1985	x	768	130	137	x	18	x	x	7
7	April 1986	x	746	127	132	x	19	x	x	7
8	März 1987	x	746	135	133	x	21	x	x	6
9	April 1988	x	747	139	133	x	22	x	x	7
10	April 1989	x	766	143	139	x	27	x	x	7
11	April 1990	x	818	144	158	x	22	x	x	7
12	April 1991	1 040	853	145	160	35	23	12	35	9
13	Mai 1992	1 073	891	154	171	39	26	13	34	9
14	April 1993	1 088	918	158	170	37	26	11	33	9
15	April 1994	1 098	937	157	172	38	27	11	30	9
16	April 1995	1 122	963	165	178	37	27	11	29	9
17	April 1996	1 122	972	170	182	37	25	11	28	8
18	April 1997	1 115	975	171	178	37	26	11	25	8
19	April 1998	1 098	967	172	174	36	26	10	23	8
20	April 1999	1 085	958	174	171	32	24	9	20	7
Zu										
21	April 1972	x	8 816	1 312	1 575	x	216	x	x	98
22	April 1974	x	8 824	1 351	1 577	x	212	x	x	98
23	Mai 1976	x	8 653	1 312	1 533	x	215	x	x	96
24	April 1978	x	8 524	1 295	1 515	x	202	x	x	90
25	April 1982	x	8 167	1 265	1 470	x	190	x	x	87
26	Juni 1985	x	7 338	1 144	1 327	x	189	x	x	68
27	April 1986	x	7 216	1 140	1 306	x	186	x	x	68
28	März 1987	x	7 006	1 117	1 289	x	190	x	x	64
29	April 1988	x	6 910	1 094	1 281	x	213	x	x	66
30	April 1989	x	6 915	1 086	1 278	x	225	x	x	67
31	April 1990	x	7 039	1 102	1 305	x	214	x	x	69
32	April 1991	9 403	7 126	1 130	1 335	413	221	192	370	70
33	Mai 1992	9 432	7 207	1 157	1 364	412	224	189	362	70
34	April 1993	9 486	7 306	1 157	1 370	416	231	185	361	74
35	April 1994	9 479	7 352	1 173	1 367	409	229	180	361	69
36	April 1995	9 513	7 431	1 188	1 379	416	236	180	355	69
37	April 1996	9 446	7 444	1 195	1 394	408	231	176	341	72
38	April 1997	9 451	7 505	1 212	1 409	398	230	168	338	71
39	April 1998	9 377	7 490	1 207	1 403	379	222	157	333	71
40	April 1999	9 312	7 486	1 203	1 399	368	217	151	330	67

*) Ergebnis des Mikrozensus.- Bevölkerung am Familienwohnsitz. - Als Alleinerziehende zählen auch Väter und Mütter mit volljährigen Kindern. - Einschl. der Alleinerziehenden, die Partner in einer nichtehelichen Lebensgemeinschaft sind.

Reihen
Kindern nach Ländern *)
unter 18 Jahren
1 000

Hamburg	Hessen	Mecklen- burg- Vor- pommern	Nieder- sachsen	Nord- rhein- West- falen	Rhein- land- Pfalz	Saar- land	Sachsen	Sachsen- Anhalt	Schleswig- Holstein	Thüringen	Lfd. Nr.
---------	--------	--------------------------------------	--------------------	-----------------------------------	--------------------------	---------------	---------	--------------------	------------------------	-----------	-------------

und mehr

27	147	x	231	519	119	36	x	x	81	x	1
25	135	x	223	484	113	31	x	x	75	x	2
23	121	x	209	459	96	26	x	x	71	x	3
19	103	x	184	415	88	21	x	x	64	x	4
18	76	x	136	284	59	16	x	x	43	x	5
14	63	x	96	215	45	10	x	x	32	x	6
14	61	x	93	210	41	10	x	x	33	x	7
13	58	x	91	207	41	9	x	x	32	x	8
14	57	x	89	202	42	9	x	x	33	x	9
13	60	x	92	202	43	10	x	x	31	x	10
16	69	x	98	221	44	11	x	x	31	x	11
16	72	32	100	237	46	10	52	30	34	26	12
18	73	29	99	244	52	10	50	29	35	27	13
19	69	25	105	258	56	11	50	28	37	23	14
18	68	23	111	269	56	12	47	27	39	22	15
19	72	24	112	274	58	10	46	26	41	23	16
18	75	22	116	270	55	10	43	24	43	20	17
20	82	22	117	263	56	11	41	22	44	20	18
19	81	19	119	262	56	11	37	22	40	21	19
18	80	19	113	267	55	11	36	23	40	21	20

sammen

216	789	x	1 040	2 494	537	171	x	x	368	x	21
215	782	x	1 041	2 476	529	169	x	x	374	x	22
210	784	x	1 030	2 430	518	160	x	x	365	x	23
208	771	x	1 012	2 409	512	149	x	x	360	x	24
192	747	x	975	2 260	494	141	x	x	348	x	25
161	686	x	848	2 023	445	135	x	x	311	x	26
165	675	x	826	1 984	436	129	x	x	303	x	27
154	644	x	796	1 896	433	123	x	x	299	x	28
148	627	x	782	1 850	432	124	x	x	294	x	29
148	629	x	792	1 850	430	122	x	x	288	x	30
150	633	x	811	1 916	430	120	x	x	290	x	31
155	643	292	817	1 910	436	121	647	402	288	374	32
160	646	286	819	1 916	443	122	631	392	286	364	33
166	664	280	829	1 956	445	123	619	380	291	354	34
172	665	264	849	1 969	441	123	612	370	293	340	35
172	667	256	865	1 993	445	123	595	357	293	338	36
168	658	247	867	1 991	449	118	562	346	299	329	37
170	672	237	874	1 996	448	117	544	342	307	317	38
167	674	230	873	1 998	453	117	531	327	305	309	39
171	673	219	884	1 993	457	114	522	310	309	296	40

7 Lange Reihen
7.24 Ehepaare nach der Erwerbstätigkeit der Ehepartner*)
7.24.1 Insgesamt

Zeitpunkt	Ins- gesamt	Beide Ehepartner erwerbstätig		Ehemann allein erwerbstätig		Ehefrau allein erwerbstätig		Beide Ehepartner nicht erwerbstätig	
	1 000	%)		1 000	%)		1 000	%)	
Insgesamt									
Früheres Bundesgebiet									
April 1972	15 307	5 349	34,9	7 059	46,1	335	2,2	2 565	16,8
April 1974	15 491	5 545	35,8	6 748	43,6	399	2,6	2 800	18,1
Mai 1976	15 255	5 291	34,7	6 432	42,2	461	3,0	3 071	20,1
April 1978	15 138	5 306	35,1	6 252	41,3	450	3,0	3 131	20,7
April 1982	15 117	5 428	35,9	5 855	38,7	508	3,4	3 327	22,2
Juni 1985	14 799	5 095	34,4	5 535	37,4	543	3,7	3 625	24,5
April 1986	14 746	5 118	34,7	5 437	36,9	559	3,8	3 631	24,6
März 1987	14 775	5 104	34,5	5 384	36,4	574	3,9	3 713	25,1
April 1988	14 897	5 201	34,9	5 353	35,9	561	3,8	3 783	25,4
April 1989	15 026	5 338	35,5	5 302	35,3	555	3,7	3 831	25,5
April 1990	15 302	6 015	39,3	4 957	32,4	584	3,8	3 747	24,5
April 1991	15 517	6 203	40,0	4 879	31,4	601	3,9	3 833	24,7
Mai 1992	15 712	6 379	40,6	4 754	30,3	651	4,1	3 929	25,0
April 1993	15 836	6 239	39,4	4 717	29,8	742	4,7	4 137	26,1
April 1994	15 851	6 152	38,8	4 553	28,7	815	5,1	4 331	27,3
April 1995	15 897	6 150	38,7	4 442	27,9	847	5,3	4 458	28,0
April 1996	15 887	6 193	39,0	4 222	26,6	912	5,7	4 561	28,7
April 1997	15 933	6 186	38,8	4 099	25,7	965	6,1	4 683	29,4
April 1998	15 914	6 221	39,1	3 982	25,0	978	6,1	4 733	29,7
April 1999	15 908	6 362	40,0	3 777	23,7	1 015	6,4	4 754	29,9
Deutschland									
April 1991	19 492	8 476	43,5	5 460	28,0	842	4,3	4 715	24,2
Mai 1992	19 633	8 211	41,8	5 463	27,8	929	4,7	5 030	25,6
April 1993	19 704	7 946	40,3	5 416	27,5	1 043	5,3	5 299	26,9
April 1994	19 662	7 870	40,0	5 211	26,5	1 105	5,6	5 476	27,8
April 1995	19 658	7 892	40,1	5 062	25,8	1 128	5,7	5 576	28,4
April 1996	19 590	7 863	40,1	4 794	24,5	1 224	6,2	5 709	29,1
April 1997	19 617	7 765	39,6	4 676	23,8	1 302	6,6	5 875	29,9
April 1998	19 540	7 751	39,7	4 536	23,2	1 311	6,7	5 943	30,4
April 1999	19 479	7 911	40,6	4 279	22,0	1 335	6,9	5 954	30,6
ohne im Haushalt lebende ledige Kinder									
Früheres Bundesgebiet									
April 1972	5 674	1 865	32,9	1 525	26,9	199	3,5	2 084	36,7
April 1974	5 858	1 926	32,9	1 424	24,3	235	4,0	2 273	38,8
Mai 1976	5 823	1 803	31,0	1 295	22,2	264	4,5	2 461	42,3
April 1978	5 774	1 783	30,9	1 205	20,9	261	4,5	2 526	43,7
April 1982	5 923	1 779	30,0	1 196	20,2	279	4,7	2 669	45,1
Juni 1985	6 164	1 810	29,4	1 182	19,2	300	4,9	2 872	46,6
April 1986	6 097	1 795	29,4	1 140	18,7	305	5,0	2 858	46,9
März 1987	6 157	1 791	29,1	1 148	18,7	310	5,0	2 908	47,2
April 1988	6 305	1 844	29,3	1 148	18,2	312	4,9	3 000	47,6
April 1989	6 408	1 912	29,8	1 148	17,9	307	4,8	3 041	47,5
April 1990	6 525	2 084	31,9	1 146	16,6	327	5,3	2 968	45,5
April 1991	6 706	2 168	32,3	1 151	17,2	334	5,0	3 054	45,5
Mai 1992	6 890	2 213	32,1	1 162	16,9	361	5,2	3 154	45,8
April 1993	7 037	2 191	31,1	1 153	16,4	413	5,9	3 280	46,6
April 1994	7 167	2 149	30,0	1 134	15,8	452	6,3	3 432	47,9
April 1995	7 316	2 170	29,7	1 116	15,3	489	6,7	3 541	48,4
April 1996	7 445	2 177	29,2	1 113	15,0	530	7,1	3 625	48,7
April 1997	7 550	2 148	28,5	1 106	14,7	565	7,5	3 731	49,4
April 1998	7 631	2 132	27,9	1 094	14,3	575	7,5	3 830	50,2
April 1999	7 703	2 127	27,6	1 068	13,9	608	7,9	3 901	50,6
Deutschland									
April 1991	8 394	2 731	32,5	1 395	16,6	448	5,3	3 820	45,5
Mai 1992	8 601	2 627	30,5	1 397	16,2	499	5,8	4 077	47,4
April 1993	8 755	2 559	29,2	1 385	15,8	565	6,4	4 247	48,5
April 1994	8 889	2 532	28,5	1 358	15,3	602	6,8	4 398	49,5
April 1995	9 039	2 566	28,4	1 333	14,7	645	7,1	4 495	49,7
April 1996	9 182	2 566	27,9	1 314	14,3	699	7,6	4 602	50,1
April 1997	9 318	2 534	27,2	1 305	14,0	739	7,9	4 741	50,9
April 1998	9 406	2 520	26,8	1 290	13,7	744	7,9	4 851	51,6
April 1999	9 492	2 522	26,6	1 264	13,3	780	8,2	4 926	51,9

*) Ergebnis des Mikrozensus.- Bevölkerung am Familienwohnsitz.

†) Prozent von Insgesamt.

7 Lange Reihen
7.24 Ehepaare nach der Erwerbstätigkeit der Ehepartner*)
7.24.1 Insgesamt

Zeitpunkt	Ins- gesamt	Beide Ehepartner erwerbstätig		Ehemann allein erwerbstätig		Ehefrau allein erwerbstätig		Beide Ehepartner nicht erwerbstätig	
	1 000		%)	1 000	%)	1 000	%)	1 000	%)
mit Kindern									
Früheres Bundesgebiet									
April 1972	9 634	3 483	36,2	5 534	57,4	136	1,4	481	5,0
April 1974	9 634	3 619	37,6	5 324	55,3	163	1,7	527	5,5
Mai 1976	9 431	3 487	37,0	5 137	54,5	197	2,1	610	6,5
April 1978	9 364	3 522	37,6	5 047	53,9	189	2,0	605	6,5
April 1982	9 193	3 648	39,7	4 658	50,7	229	2,5	658	7,2
Juni 1985	8 635	3 285	38,0	4 353	50,4	243	2,8	753	8,7
April 1986	8 649	3 323	38,4	4 298	49,7	254	2,9	773	8,9
März 1987	8 618	3 313	38,4	4 236	49,2	264	3,1	805	9,3
April 1988	8 592	3 357	39,1	4 204	48,9	249	2,9	782	9,1
April 1989	8 619	3 426	39,7	4 155	48,2	248	2,9	790	9,2
April 1990	8 778	3 931	44,8	3 811	43,4	257	2,9	779	8,9
April 1991	8 810	4 036	45,8	3 729	42,3	267	3,0	779	8,8
Mai 1992	8 822	4 166	47,2	3 591	40,7	290	3,3	775	8,8
April 1993	8 799	4 048	46,0	3 564	40,5	329	3,7	857	9,7
April 1994	8 683	4 003	46,1	3 419	39,4	363	4,2	899	10,4
April 1995	8 581	3 981	46,4	3 326	38,8	358	4,2	917	10,7
April 1996	8 442	4 016	47,6	3 109	36,8	382	4,5	936	11,1
April 1997	8 383	4 038	48,2	2 992	35,7	400	4,8	952	11,4
April 1998	8 283	4 089	49,4	2 888	34,9	403	4,9	903	10,9
April 1999	8 205	4 235	51,6	2 709	33,0	407	5,0	853	10,4
Deutschland									
April 1991	11 098	5 745	51,8	4 065	36,6	394	3,5	894	8,1
Mai 1992	11 032	5 584	50,6	4 066	36,9	430	3,9	952	8,6
April 1993	10 948	5 386	49,2	4 031	36,8	478	4,4	1 052	9,6
April 1994	10 772	5 338	49,5	3 854	35,8	504	4,7	1 078	10,0
April 1995	10 619	5 326	50,2	3 729	35,1	483	4,5	1 081	10,2
April 1996	10 408	5 296	50,9	3 480	33,4	525	5,0	1 107	10,6
April 1997	10 299	5 231	50,8	3 371	32,7	563	5,5	1 134	11,0
April 1998	10 135	5 231	51,6	3 245	32,0	567	5,6	1 092	10,8
April 1999	9 987	5 389	54,0	3 015	30,2	556	5,6	1 028	10,3

*) Ergebnis des Mikrozensus.- Bevölkerung am Familienwohnsitz.

*) Prozent von Insgesamt.

7 Lange Reihen
7.24 Ehepaare nach der Erwerbstätigkeit der Ehepartner*)
7.24.2 Mit deutscher Bezugsperson

Zeitpunkt	Ins- gesamt	Beide Ehepartner erwerbstätig		Ehemann allein erwerbstätig		Ehefrau allein erwerbstätig		Beide Ehepartner nicht erwerbstätig	
	1 000	%)		1 000	%)		1 000	%)	
Zusammen									
Früheres Bundesgebiet									
April 1972	14 658	4 964	33,9	6 824	46,6	322	2,2	2 548	17,4
April 1974	14 475	4 962	34,3	6 367	44,0	374	2,6	2 772	19,1
Mai 1976	14 289	4 807	33,6	6 029	42,2	423	3,0	3 029	21,2
April 1978	14 134	4 817	34,1	5 816	41,1	415	2,9	3 086	21,8
April 1982	13 968	4 942	35,4	5 345	38,3	441	3,2	3 241	23,2
Juni 1985	13 742	4 683	34,1	5 058	36,8	475	3,5	3 525	25,7
April 1986	13 680	4 709	34,4	4 956	36,2	495	3,6	3 519	25,7
März 1987	13 668	4 699	34,4	4 880	35,7	502	3,7	3 587	26,2
April 1988	13 833	4 817	34,8	4 858	35,1	501	3,6	3 656	26,4
April 1989	13 858	4 912	35,4	4 764	34,4	492	3,6	3 691	26,6
April 1990	14 099	5 549	39,4	4 449	31,6	517	3,7	3 584	25,4
April 1991	14 212	5 685	40,0	4 333	30,5	528	3,7	3 666	25,8
Mai 1992	14 298	5 822	40,7	4 175	29,2	560	3,9	3 741	26,2
April 1993	14 314	5 697	39,8	4 099	28,6	632	4,4	3 887	27,2
April 1994	14 294	5 629	39,4	3 940	27,6	684	4,8	4 041	28,3
April 1995	14 314	5 620	39,3	3 836	26,8	718	5,0	4 141	28,9
April 1996	14 254	5 659	39,7	3 620	25,4	774	5,4	4 201	29,5
April 1997	14 279	5 667	39,7	3 501	24,5	820	5,7	4 291	30,0
April 1998	14 274	5 722	40,1	3 378	23,7	831	5,8	4 343	30,4
April 1999	14 282	5 830	40,8	3 200	22,4	863	6,0	4 388	30,7
Deutschland									
April 1991	18 159	7 941	43,7	4 909	27,0	765	4,2	4 545	25,0
Mai 1992	18 181	7 638	42,0	4 876	26,8	836	4,6	4 832	26,6
April 1993	18 131	7 383	43,7	4 786	27,0	925	4,2	5 038	25,0
April 1994	18 051	7 329	40,6	4 583	25,4	966	5,4	5 173	28,7
April 1995	18 015	7 337	40,7	4 439	24,6	993	5,5	5 246	29,1
April 1996	17 921	7 316	40,8	4 183	23,3	1 081	6,0	5 341	29,8
April 1997	17 924	7 233	40,4	4 067	22,7	1 154	6,4	5 471	30,5
April 1998	17 860	7 239	40,5	3 921	22,0	1 160	6,5	5 540	31,0
April 1999	17 811	7 367	41,4	3 691	20,7	1 177	6,6	5 576	31,3
ohne im Haushalt lebende ledige Kinder									
Früheres Bundesgebiet									
April 1972	5 424	1 692	31,2	1 469	27,1	192	3,5	2 072	38,2
April 1974	5 523	1 696	30,7	1 344	24,3	226	4,1	2 257	40,9
Mai 1976	5 556	1 645	29,6	1 222	22,0	248	4,5	2 441	43,9
April 1978	5 526	1 644	29,8	1 133	20,5	247	4,5	2 502	45,3
April 1982	5 655	1 651	29,2	1 118	19,8	252	4,5	2 634	46,6
Juni 1985	5 901	1 690	28,6	1 109	18,8	272	4,6	2 829	48,0
April 1986	5 839	1 688	28,9	1 062	18,2	281	4,8	2 809	48,1
März 1987	5 889	1 687	28,6	1 062	18,0	284	4,8	2 857	48,5
April 1988	6 041	1 740	28,8	1 065	17,6	287	4,7	2 949	48,8
April 1989	6 113	1 797	29,4	1 053	17,2	281	4,6	2 982	48,8
April 1990	6 224	1 966	31,6	1 051	16,9	300	4,8	2 906	46,7
April 1991	6 386	2 040	31,9	1 051	16,5	309	4,8	2 987	46,8
Mai 1992	6 542	2 080	31,8	1 059	16,2	327	5,0	3 075	47,0
April 1993	6 656	2 057	30,9	1 043	15,7	370	5,6	3 187	47,9
April 1994	6 761	2 009	29,7	1 022	15,1	405	6,0	3 325	49,2
April 1995	6 893	2 024	29,4	1 008	14,6	435	6,3	3 426	49,7
April 1996	6 986	2 018	28,9	1 001	14,3	474	6,8	3 493	50,0
April 1997	7 093	1 998	28,2	998	14,1	508	7,2	3 590	50,6
April 1998	7 156	1 983	27,7	981	13,7	514	7,2	3 678	51,4
April 1999	7 226	1 970	27,3	958	13,2	549	7,6	3 750	51,9
Deutschland									
April 1991	8 065	2 599	32,2	1 293	16,0	422	5,2	3 751	46,5
Mai 1992	8 239	2 491	30,2	1 291	15,7	464	5,6	3 993	48,5
April 1993	8 356	2 418	28,9	1 271	15,2	518	6,2	4 149	49,6
April 1994	8 467	2 388	28,2	1 242	14,7	551	6,5	4 287	50,6
April 1995	8 599	2 413	28,1	1 222	14,2	588	6,8	4 376	50,9
April 1996	8 713	2 401	27,6	1 201	13,8	641	7,4	4 469	51,3
April 1997	8 850	2 380	26,9	1 194	13,5	681	7,7	4 595	51,9
April 1998	8 920	2 368	26,5	1 175	13,2	682	7,6	4 695	52,6
April 1999	9 002	2 363	26,2	1 150	12,8	718	8,0	4 771	53,0

*) Ergebnis des Mikrozensus.- Bevölkerung am Familienwohnsitz

*) Prozent von Insgesamt.

7 Lange Reihen
7.24 Ehepaare nach der Erwerbstätigkeit der Ehepartner*)
7.24.2 Mit deutscher Bezugsperson

Zeitpunkt	Ins- gesamt	Beide Ehepartner erwerbstätig		Ehemann allein erwerbstätig		Ehefrau allein erwerbstätig		Beide Ehepartner nicht erwerbstätig	
	1 000	‰)		1 000	‰)	1 000	‰)	1 000	‰)
mit Kindern									
Früheres Bundesgebiet									
April 1972	9 233	3 272	35,4	5 355	58,0	131	1,4	477	5,2
April 1974	8 952	3 266	36,5	5 022	56,1	148	1,7	515	5,8
Mai 1976	8 732	3 162	36,2	4 807	55,0	175	2,0	588	6,7
April 1978	8 609	3 173	36,9	4 683	54,4	168	2,0	585	6,8
April 1982	8 313	3 291	39,6	4 227	50,8	189	2,3	607	7,3
Juni 1985	7 841	2 993	38,2	3 949	50,4	203	2,6	696	8,9
April 1986	7 840	3 021	38,5	3 894	49,7	214	2,7	711	9,1
März 1987	7 779	3 012	38,7	3 818	49,1	218	2,8	730	9,4
April 1988	7 792	3 077	39,5	3 793	48,7	214	2,8	707	9,1
April 1989	7 746	3 115	40,2	3 711	47,9	211	2,7	709	9,1
April 1990	7 875	3 583	45,5	3 398	43,1	217	2,8	678	8,6
April 1991	7 827	3 645	46,6	3 283	41,9	219	2,8	679	8,7
Mai 1992	7 756	3 742	48,2	3 116	40,2	233	3,0	665	8,6
April 1993	7 658	3 640	47,5	3 056	39,9	262	3,4	700	9,1
April 1994	7 533	3 620	48,1	2 918	38,7	279	3,7	715	9,5
April 1995	7 421	3 597	48,5	2 828	38,1	282	3,8	714	9,6
April 1996	7 268	3 642	50,1	2 619	36,0	300	4,1	708	9,7
April 1997	7 186	3 669	51,1	2 503	34,8	313	4,4	701	9,8
April 1998	7 118	3 739	52,5	2 397	33,7	317	4,4	665	9,3
April 1999	7 055	3 860	54,7	2 242	31,8	314	4,5	639	9,1
Deutschland									
April 1991	10 095	5 342	52,9	3 615	35,8	344	3,4	794	7,9
Mai 1992	9 942	5 148	51,8	3 585	36,1	371	3,7	839	8,4
April 1993	9 775	4 964	50,8	3 515	36,0	407	4,2	889	9,1
April 1994	9 584	4 942	51,6	3 341	34,9	415	4,3	886	9,2
April 1995	9 417	4 924	52,3	3 218	34,2	404	4,3	871	9,2
April 1996	9 208	4 914	53,4	2 982	32,4	440	4,8	872	9,5
April 1997	9 074	4 853	53,5	2 873	31,7	473	5,2	875	9,6
April 1998	8 940	4 871	54,5	2 746	30,7	477	5,3	846	9,5
April 1999	8 809	5 004	56,8	2 541	28,8	459	5,2	805	9,1

*) Ergebnis des Mikrozensus - Bevölkerung am Familienwohnsitz.

†) Prozent von Insgesamt.

7 Lange Reihen
7.24 Ehepaare nach der Erwerbstätigkeit der Ehepartner*)
7.24.3 Mit ausländischer Bezugsperson

Zeitpunkt	Ins- gesamt	Beide Ehepartner erwerbstätig		Ehemann allein erwerbstätig		Ehefrau allein erwerbstätig		Beide Ehepartner nicht erwerbstätig	
	1 000	%)		1 000	%)	1 000	%)	1 000	%)
Zusammen									
Früheres Bundesgebiet									
April 1972	649	385	59,3	235	36,2	12	1,9	17	2,6
April 1974	1 017	583	57,3	382	37,5	25	2,4	28	2,7
Mai 1976	966	484	50,1	403	41,7	38	3,9	42	4,3
April 1978	1 004	489	48,7	435	43,3	35	3,5	45	4,5
April 1982	1 149	486	42,3	510	44,4	67	5,8	86	7,5
Juni 1985	1 057	412	39,0	477	45,1	68	6,4	100	9,5
April 1986	1 066	409	38,4	482	45,2	64	6,0	112	10,5
März 1987	1 107	405	36,6	505	45,6	71	6,4	126	11,4
April 1988	1 084	384	36,1	494	46,4	59	5,5	127	11,9
April 1989	1 168	426	36,5	539	46,1	63	5,4	141	12,1
April 1990	1 204	466	38,7	507	42,1	67	5,6	163	13,5
April 1991	1 304	518	39,7	546	41,9	73	5,6	167	12,8
Mai 1992	1 414	557	39,4	579	40,9	90	6,4	188	13,3
April 1993	1 522	542	35,6	618	40,6	111	7,3	251	16,5
April 1994	1 557	523	33,6	613	39,3	131	8,4	291	18,7
April 1995	1 583	530	33,5	606	38,3	129	8,2	317	20,0
April 1996	1 633	534	32,7	602	36,8	138	8,4	360	22,0
April 1997	1 653	519	31,4	598	36,2	144	8,7	392	23,7
April 1998	1 640	500	30,5	603	36,8	147	9,0	390	23,8
April 1999	1 626	532	32,7	577	35,5	152	9,4	365	22,5
Deutschland									
April 1991	1 333	535	40,2	551	41,4	76	5,7	170	12,7
Mai 1992	1 452	573	39,5	587	40,4	94	6,4	198	13,7
April 1993	1 572	563	35,8	630	40,1	117	7,5	262	16,6
April 1994	1 610	540	33,6	628	39,0	139	8,6	303	18,8
April 1995	1 643	555	33,8	623	37,9	136	8,2	330	20,1
April 1996	1 670	547	32,8	611	36,6	143	8,5	368	22,1
April 1997	1 693	532	31,4	608	35,9	148	8,7	404	23,9
April 1998	1 680	512	30,5	615	36,6	151	9,0	402	24,0
April 1999	1 668	545	32,7	588	35,3	158	9,5	377	22,6
ohne im Haushalt lebende ledige Kinder									
Früheres Bundesgebiet									
April 1972	249	173	69,6	57	22,7	7	2,9	12	4,9
April 1974	335	230	68,6	80	23,7	10	2,9	16	4,8
Mai 1976	267	158	59,3	73	27,2	16	6,1	20	7,5
April 1978	249	139	56,0	72	28,8	14	5,6	24	9,7
April 1982	268	128	47,9	78	29,1	27	10,1	35	12,9
Juni 1985	264	120	45,6	73	27,8	27	10,4	43	16,2
April 1986	258	107	41,5	78	30,2	24	9,2	49	19,1
März 1987	268	104	39,0	87	32,3	25	9,5	51	19,2
April 1988	264	105	39,5	83	31,5	25	9,5	51	19,4
April 1989	295	115	39,1	95	32,1	26	8,7	59	20,0
April 1990	301	118	39,2	95	31,4	27	8,9	62	20,6
April 1991	321	128	39,9	100	31,2	25	7,8	68	21,1
Mai 1992	381	134	38,1	110	29,7	43	9,6	93	22,7
April 1993	381	134	35,2	110	29,0	43	11,3	93	24,5
April 1994	406	140	34,5	112	27,5	47	11,7	107	26,3
April 1995	423	146	34,6	108	25,6	54	12,9	114	27,0
April 1996	459	160	34,8	112	24,4	56	12,1	132	28,7
April 1997	457	150	32,9	109	23,8	57	12,5	141	30,8
April 1998	475	149	31,4	113	23,7	61	12,8	152	32,1
April 1999	477	156	32,8	110	23,1	59	12,4	151	31,6
Deutschland									
April 1991	329	131	39,9	102	30,9	26	8,0	70	21,2
Mai 1992	362	136	37,7	106	29,3	35	9,6	84	23,3
April 1993	399	141	35,3	114	28,5	46	11,5	98	24,6
April 1994	422	144	34,2	115	27,4	51	12,1	111	26,4
April 1995	441	153	34,8	111	25,2	57	12,9	119	27,1
April 1996	469	165	35,2	113	24,1	58	12,3	133	28,4
April 1997	468	154	32,9	111	23,7	58	12,4	145	31,0
April 1998	486	152	31,3	115	23,7	62	12,8	156	32,2
April 1999	490	160	32,6	114	23,2	62	12,6	155	31,6

*) Ergebnis des Mikrozensus.- Bevölkerung am Familienwohnsitz.

%) Prozent von Insgesamt.

7 Lange Reihen
7.24 Ehepaare nach der Erwerbstätigkeit der Ehepartner*)
7.24.3 Mit ausländischer Bezugsperson

Zeitpunkt	Ins- gesamt	Beide Ehepartner erwerbstätig		Ehemann allein erwerbstätig		Ehefrau allein erwerbstätig		Beide Ehepartner nicht erwerbstätig	
	1 000	%)	1 000	%)	1 000	%)	1 000	%)	
mit Kindern									
Früheres Bundesgebiet									
April 1972	400	212	52,9	179	44,7	5	0,0	5	0,0
April 1974	681	352	51,7	302	44,3	15	2,2	12	1,7
Mai 1976	699	326	46,6	330	47,3	22	3,1	22	3,1
April 1978	755	349	46,3	364	48,2	21	2,8	21	2,7
April 1982	880	357	40,6	432	49,1	40	4,5	51	5,8
Juni 1985	794	292	36,8	404	50,9	40	5,1	57	7,2
April 1986	808	302	37,4	404	49,9	40	5,0	62	7,7
März 1987	840	301	35,8	418	49,8	46	5,5	75	8,9
April 1988	800	280	34,9	411	51,4	34	4,3	75	9,4
April 1989	873	310	35,6	444	50,9	37	4,2	82	9,3
April 1990	902	348	38,6	413	45,7	40	4,4	102	11,3
April 1991	984	390	39,7	446	45,4	48	4,8	99	10,1
Mai 1992	1 066	424	39,8	476	44,6	57	5,3	110	10,3
April 1993	1 141	408	35,8	508	44,5	67	5,9	157	13,8
April 1994	1 151	383	33,3	501	43,5	83	7,2	184	15,9
April 1995	1 159	384	33,1	498	42,9	75	6,5	203	17,5
April 1996	1 174	374	31,9	490	41,7	82	7,0	228	19,4
April 1997	1 196	368	30,8	489	40,9	88	7,3	251	21,0
April 1998	1 165	351	30,1	491	42,1	86	7,4	238	20,4
April 1999	1 149	375	32,6	467	40,6	93	8,1	214	18,7
Deutschland									
April 1991	1 004	404	40,2	449	44,8	50	5,0	100	10,0
Mai 1992	1 090	436	40,0	481	44,1	59	5,4	114	10,4
April 1993	1 173	422	36,0	516	44,0	71	6,1	163	13,9
April 1994	1 189	396	33,3	513	43,1	88	7,4	192	16,1
April 1995	1 202	402	33,4	512	42,6	79	6,5	210	17,5
April 1996	1 200	382	31,8	498	41,5	85	7,1	235	19,6
April 1997	1 225	378	30,9	498	40,6	90	7,4	259	21,1
April 1998	1 195	360	30,1	500	41,8	89	7,5	246	20,6
April 1999	1 178	385	32,7	475	40,3	96	8,2	222	18,9

*) Ergebnis des Mikrozensus.- Bevölkerung am Familienwohnsitz.

%) Prozent von Insgesamt.

7 Lange Reihen

7.25 Durchschnittliche Zahl der Kinder in der Familie nach Familienstand der Bezugsperson sowie Altersgruppen der Kinder*)

Zeitpunkt	Ins- gesamt	Ehe- paare	Alleinerziehende								
			Männer				Frauen				
			zu- sammen ¹⁾	darunter			zu- sammen	davon			
				ver- heiratet getrennt- lebend	ver- witwet	ge- schie- den		ledig	ver- heiratet getrennt- lebend	ver- witwet	ge- schie- den
Insgesamt (ohne Altersbegrenzung)											
Früheres Bundesgebiet											
6.6. 1961 ..	1,80	1,88	1,48	1,34	1,50	1,43	1,48	1,19	1,50	1,51	1,54
27.5. 1970 ..	1,89	1,96	1,57	1,76	1,48	1,52	1,47	1,23	1,61	1,44	1,64
Mai 1975 ..	1,88	1,94	1,49	1,49	1,52	1,49	1,53	1,21	1,75	1,49	1,69
Mai 1976 ..	1,87	1,92	1,47	1,49	1,51	1,43	1,52	1,16	1,71	1,46	1,70
April 1977 ..	1,85	1,90	1,48	1,58	1,49	1,47	1,52	1,18	1,68	1,45	1,70
April 1978 ..	1,83	1,89	1,47	1,52	1,49	1,42	1,51	1,17	1,70	1,44	1,68
April 1979 ..	1,82	1,88	1,51	1,61	1,52	1,43	1,50	1,18	1,69	1,44	1,66
April 1980 ..	1,81	1,86	1,46	1,45	1,50	1,45	1,50	1,18	1,65	1,45	1,63
Mai 1981 ..	1,80	1,85	1,43	1,48	1,45	1,40	1,49	1,19	1,61	1,45	1,61
April 1982 ..	1,77	1,83	1,43	1,47	1,48	1,36	1,48	1,18	1,63	1,44	1,58
Juni 1985 ..	1,69	1,75	1,35	1,38	1,41	1,32	1,40	1,14	1,56	1,37	1,48
April 1986 ..	1,68	1,74	1,36	1,42	1,40	1,32	1,40	1,14	1,54	1,37	1,48
März 1987 ..	1,66	1,73	1,38	1,49	1,42	1,32	1,38	1,16	1,52	1,34	1,46
April 1988 ..	1,65	1,71	1,34	1,35	1,40	1,31	1,38	1,16	1,52	1,34	1,46
April 1989 ..	1,65	1,71	1,34	1,37	1,39	1,32	1,36	1,16	1,52	1,33	1,43
April 1990 ..	1,65	1,72	1,32	1,39	1,35	1,29	1,37	1,18	1,57	1,33	1,44
April 1991 ..	1,66	1,72	1,34	1,41	1,38	1,31	1,36	1,19	1,54	1,32	1,44
Mai 1992 ..	1,66	1,72	1,31	1,40	1,33	1,28	1,37	1,20	1,60	1,31	1,45
April 1993 ..	1,66	1,72	1,33	1,41	1,34	1,29	1,38	1,22	1,60	1,32	1,45
April 1994 ..	1,67	1,73	1,33	1,47	1,32	1,30	1,38	1,21	1,60	1,31	1,46
April 1995 ..	1,67	1,74	1,34	1,48	1,32	1,35	1,38	1,22	1,59	1,31	1,46
April 1996 ..	1,68	1,75	1,33	1,44	1,32	1,33	1,40	1,23	1,63	1,33	1,47
April 1997 ..	1,68	1,75	1,34	1,46	1,34	1,33	1,42	1,25	1,66	1,33	1,50
April 1998 ..	1,69	1,76	1,35	1,46	1,34	1,34	1,42	1,25	1,65	1,31	1,51
April 1999 ..	1,69	1,76	1,33	1,43	1,32	1,34	1,42	1,26	1,63	1,31	1,52
Deutschland											
April 1991 ..	1,64	1,71	1,33	1,41	1,38	1,32	1,37	1,20	1,54	1,31	1,48
Mai 1992 ..	1,64	1,70	1,31	1,40	1,33	1,30	1,37	1,21	1,59	1,30	1,48
April 1993 ..	1,64	1,71	1,33	1,40	1,35	1,31	1,38	1,21	1,60	1,32	1,48
April 1994 ..	1,64	1,71	1,32	1,45	1,33	1,31	1,38	1,22	1,59	1,31	1,48
April 1995 ..	1,65	1,72	1,33	1,47	1,32	1,33	1,39	1,23	1,59	1,30	1,49
April 1996 ..	1,65	1,72	1,33	1,42	1,32	1,33	1,40	1,24	1,63	1,32	1,50
April 1997 ..	1,66	1,73	1,33	1,45	1,34	1,32	1,42	1,26	1,66	1,33	1,52
April 1998 ..	1,66	1,73	1,33	1,43	1,34	1,33	1,42	1,26	1,65	1,32	1,51
April 1999 ..	1,66	1,73	1,31	1,41	1,31	1,32	1,42	1,27	1,64	1,31	1,53
unter 3 Jahren											
Früheres Bundesgebiet											
6.6. 1961 ..	1,11	1,11	1,05	1,05	1,07	1,09	1,06	1,05	1,06	1,06	1,09
27.5. 1970 ..	1,11	1,12	1,11	1,11	1,06	1,09	1,08	1,06	1,09	1,07	1,10
Mai 1975 ..	1,08	1,09	/	/	/	/	1,05	1,06	/	/	1,03
Mai 1976 ..	1,09	1,09	1,00	/	/	/	1,03	1,02	1,06	1,04	1,03
April 1977 ..	1,05	1,09	1,04	/	/	/	1,06	1,05	1,11	1,05	1,11
April 1978 ..	1,08	1,08	1,06	/	/	/	1,05	1,05	1,04	1,04	1,07
April 1979 ..	1,09	1,10	1,05	/	/	/	1,05	1,06	1,08	1,04	1,03
April 1980 ..	1,09	1,09	1,09	/	/	/	1,05	1,06	1,05	1,05	1,04
Mai 1981 ..	1,09	1,10	1,05	/	/	/	1,05	1,05	1,03	1,01	1,08
April 1982 ..	1,09	1,10	1,03	/	/	/	1,07	1,05	1,09	1,04	1,09
Juni 1985 ..	1,09	1,10	1,05	/	/	/	1,06	1,06	1,05	1,02	1,08
April 1986 ..	1,09	1,09	1,06	/	/	/	1,05	1,03	1,09	1,02	1,08
März 1987 ..	1,08	1,09	1,04	/	/	/	1,05	1,04	1,10	1,00	1,03
April 1988 ..	1,09	1,09	1,05	/	/	/	1,04	1,03	1,07	1,03	1,05
April 1989 ..	1,09	1,10	1,05	/	/	/	1,07	1,05	1,13	1,11	1,08
April 1990 ..	1,10	1,11	1,08	/	/	/	1,05	1,05	1,05	1,12	1,05
April 1991 ..	1,10	1,11	1,09	/	/	/	1,06	1,05	1,07	1,11	1,05
Mai 1992 ..	1,11	1,11	1,04	/	/	/	1,06	1,06	1,08	/	1,06
April 1993 ..	1,10	1,10	1,09	/	/	/	1,06	1,06	1,10	1,11	1,05
April 1994 ..	1,10	1,11	1,04	/	/	/	1,06	1,06	1,07	1,12	1,04
April 1995 ..	1,10	1,10	1,06	/	/	1,11	1,06	1,06	1,06	1,07	1,04
April 1996 ..	1,09	1,10	1,06	/	/	1,09	1,06	1,05	1,08	1,08	1,06
April 1997 ..	1,10	1,10	1,08	/	/	1,04	1,06	1,06	1,07	1,08	1,06
April 1998 ..	1,10	1,11	1,07	/	/	1,13	1,06	1,06	1,09	/	1,05
April 1999 ..	1,10	1,10	1,07	/	/	1,08	1,06	1,05	1,11	/	1,06
Deutschland											
April 1991 ..	1,09	1,10	1,05	/	/	1,05	1,05	1,04	1,07	1,10	1,05
Mai 1992 ..	1,10	1,10	1,03	/	/	1,02	1,05	1,04	1,08	1,02	1,06
April 1993 ..	1,09	1,10	1,07	/	/	1,10	1,06	1,05	1,11	1,09	1,05
April 1994 ..	1,09	1,10	1,04	/	/	1,03	1,05	1,05	1,07	1,11	1,05
April 1995 ..	1,10	1,10	1,05	/	/	1,08	1,06	1,06	1,07	1,08	1,05
April 1996 ..	1,09	1,10	1,06	1,12	/	1,08	1,05	1,05	1,09	1,06	1,05
April 1997 ..	1,09	1,10	1,08	/	/	1,06	1,06	1,06	1,07	1,06	1,06
April 1998 ..	1,10	1,10	1,07	1,10	/	1,13	1,06	1,05	1,09	1,09	1,04
April 1999 ..	1,09	1,10	1,06	1,12	/	1,06	1,05	1,05	1,10	1,00	1,06

*) 1961 und 1970 Ergebnis der Volkszählung, sonst Ergebnis des Mikrozensus (1975 aus der EG-Arbeitskräfteerhebung) - 1961 wohnberechtigte Bevölkerung, ab 1970 Bevölkerung am Familienwohnsitz - Als Alleinerziehende zählen auch Väter und Mütter mit volljährigen Kindern -

Einschl. der Alleinerziehenden, die Partner in einer nichtehelichen Lebensgemeinschaft sind
¹⁾ Einschl. einer geringen Zahl lediger Väter.

7 Lange Reihen

7.25 Durchschnittliche Zahl der Kinder in der Familie nach Familienstand der Bezugsperson sowie Altersgruppen der Kinder*)

Zeitpunkt	Ins- gesamt	Ehe- paare	Alleinerziehende								
			Männer				Frauen				
			zu- sammen ¹⁾	darunter			zu- sammen	davon			
				ver- heiratet getrennt- lebend	ver- witwet	ge- schie- den		ledig	ver- heiratet getrennt- lebend	ver- witwet	ge- schie- den
unter 6 Jahren											
Früheres Bundesgebiet											
6 6 1961	1,34	1,35	1,18	1,13	1,25	1,16	1,17	1,10	1,18	1,19	1,24
27 5 1970	1,35	1,35	1,29	1,34	1,21	1,20	1,22	1,13	1,27	1,22	1,26
Mai 1975	1,24	1,25	1,01	/	/	/	1,13	1,12	1,17	1,07	1,15
Mai 1976	1,25	1,25	1,12	/	/	1,08	1,12	1,07	1,14	1,12	1,14
April 1977	1,24	1,24	1,21	1,28	/	1,18	1,13	1,09	1,22	1,10	1,15
April 1978	1,24	1,24	1,19	1,27	/	/	1,12	1,11	1,12	1,10	1,13
April 1979	1,25	1,26	1,17	1,27	1,12	1,11	1,14	1,11	1,23	1,11	1,12
April 1980	1,25	1,26	1,11	1,16	1,04	/	1,13	1,10	1,18	1,18	1,13
Mai 1981	1,25	1,26	1,08	1,15	/	/	1,13	1,10	1,16	1,13	1,15
April 1982	1,26	1,27	1,13	1,16	/	/	1,14	1,09	1,20	1,11	1,15
Juni 1985	1,27	1,28	1,13	1,14	/	1,13	1,14	1,09	1,19	1,17	1,16
April 1986	1,27	1,29	1,12	1,14	/	1,15	1,14	1,08	1,22	1,13	1,16
März 1987	1,27	1,28	1,14	1,16	/	1,15	1,14	1,11	1,21	1,13	1,13
April 1988	1,27	1,29	1,11	1,16	/	1,13	1,12	1,10	1,19	1,12	1,13
April 1989	1,28	1,29	1,11	1,25	/	1,04	1,13	1,09	1,25	1,23	1,11
April 1990	1,29	1,31	1,17	1,23	/	1,15	1,13	1,10	1,21	1,18	1,13
April 1991	1,30	1,32	1,14	1,22	/	1,13	1,14	1,11	1,21	1,26	1,14
Mai 1992	1,30	1,31	1,12	1,14	/	1,10	1,15	1,10	1,23	1,13	1,18
April 1993	1,30	1,31	1,16	1,18	/	1,20	1,15	1,12	1,24	1,20	1,14
April 1994	1,29	1,32	1,14	1,25	/	1,09	1,14	1,12	1,21	1,18	1,14
April 1995	1,29	1,32	1,14	1,20	/	1,09	1,14	1,11	1,18	1,14	1,15
April 1996	1,29	1,31	1,14	1,21	/	1,13	1,15	1,12	1,21	1,19	1,13
April 1997	1,28	1,31	1,16	1,13	/	1,17	1,15	1,13	1,23	1,15	1,14
April 1998	1,29	1,31	1,16	1,16	/	1,17	1,16	1,13	1,24	1,14	1,15
April 1999	1,28	1,31	1,14	1,17	/	1,12	1,15	1,14	1,22	1,15	1,15
Deutschland											
April 1991	1,27	1,30	1,13	1,24	/	1,13	1,13	1,10	1,21	1,24	1,15
Mai 1992	1,27	1,29	1,11	1,12	/	1,11	1,13	1,09	1,22	1,14	1,16
April 1993	1,27	1,29	1,14	1,15	/	1,16	1,13	1,11	1,22	1,18	1,14
April 1994	1,27	1,29	1,15	1,23	1,22	1,14	1,13	1,11	1,20	1,19	1,13
April 1995	1,27	1,30	1,12	1,17	1,11	1,08	1,13	1,12	1,18	1,15	1,14
April 1996	1,27	1,30	1,13	1,17	/	1,15	1,14	1,12	1,21	1,19	1,13
April 1997	1,27	1,29	1,15	1,13	/	1,17	1,14	1,12	1,23	1,16	1,14
April 1998	1,28	1,30	1,14	1,16	/	1,17	1,14	1,12	1,22	1,14	1,14
April 1999	1,27	1,30	1,13	1,17	/	1,11	1,15	1,13	1,21	1,14	1,14
unter 15 Jahren											
Früheres Bundesgebiet											
6 6 1961	1,72	1,75	1,42	1,33	1,47	1,37	1,37	1,19	1,39	1,42	1,46
27 5 1970	1,82	1,84	1,61	1,73	1,59	1,46	1,52	1,22	1,57	1,55	1,61
Mai 1975	1,73	1,75	1,40	/	1,48	1,36	1,53	1,20	1,68	1,57	1,58
Mai 1976	1,70	1,72	1,41	1,46	1,60	1,30	1,49	1,14	1,61	1,53	1,56
April 1977	1,67	1,68	1,40	1,38	1,45	1,39	1,47	1,17	1,53	1,47	1,56
April 1978	1,64	1,66	1,44	1,50	1,53	1,36	1,45	1,17	1,53	1,43	1,52
April 1979	1,62	1,64	1,40	1,56	1,43	1,33	1,42	1,16	1,55	1,40	1,48
April 1980	1,58	1,60	1,34	1,35	1,39	1,31	1,39	1,18	1,49	1,40	1,43
Mai 1981	1,57	1,59	1,28	1,38	1,30	1,24	1,37	1,18	1,47	1,37	1,40
April 1982	1,55	1,57	1,26	1,28	1,33	1,22	1,36	1,16	1,48	1,34	1,39
Juni 1985	1,53	1,56	1,24	1,31	1,28	1,23	1,31	1,14	1,43	1,31	1,35
April 1986	1,54	1,57	1,24	1,30	1,33	1,21	1,30	1,14	1,41	1,31	1,34
März 1987	1,55	1,58	1,29	1,33	1,37	1,25	1,32	1,17	1,45	1,31	1,36
April 1988	1,55	1,59	1,24	1,29	1,29	1,24	1,32	1,16	1,44	1,34	1,38
April 1989	1,57	1,61	1,28	1,38	1,34	1,27	1,33	1,16	1,47	1,40	1,37
April 1990	1,59	1,63	1,27	1,41	1,34	1,22	1,33	1,17	1,49	1,40	1,37
April 1991	1,60	1,64	1,28	1,38	1,42	1,25	1,33	1,19	1,49	1,35	1,38
Mai 1992	1,61	1,65	1,28	1,38	1,41	1,23	1,35	1,19	1,53	1,36	1,41
April 1993	1,61	1,66	1,31	1,42	1,32	1,28	1,36	1,20	1,52	1,46	1,41
April 1994	1,62	1,67	1,33	1,49	1,33	1,30	1,37	1,20	1,51	1,45	1,43
April 1995	1,63	1,67	1,34	1,48	1,31	1,36	1,36	1,21	1,51	1,42	1,41
April 1996	1,62	1,67	1,33	1,44	1,32	1,32	1,38	1,22	1,57	1,47	1,42
April 1997	1,62	1,67	1,34	1,42	1,39	1,36	1,40	1,24	1,60	1,47	1,44
April 1998	1,62	1,67	1,33	1,44	1,31	1,36	1,41	1,24	1,61	1,43	1,46
April 1999	1,62	1,67	1,32	1,40	1,29	1,36	1,40	1,24	1,56	1,43	1,45
Deutschland											
April 1991	1,59	1,63	1,27	1,38	1,43	1,27	1,34	1,19	1,49	1,36	1,42
Mai 1992	1,59	1,64	1,27	1,39	1,43	1,25	1,35	1,19	1,53	1,38	1,44
April 1993	1,59	1,64	1,29	1,38	1,35	1,28	1,36	1,20	1,53	1,47	1,43
April 1994	1,59	1,64	1,31	1,43	1,37	1,28	1,37	1,21	1,52	1,49	1,44
April 1995	1,59	1,64	1,31	1,45	1,32	1,33	1,37	1,22	1,51	1,43	1,44
April 1996	1,59	1,64	1,31	1,41	1,31	1,32	1,37	1,23	1,55	1,46	1,44
April 1997	1,58	1,63	1,31	1,41	1,36	1,33	1,39	1,24	1,59	1,46	1,44
April 1998	1,58	1,64	1,30	1,40	1,30	1,34	1,39	1,24	1,58	1,43	1,44
April 1999	1,58	1,63	1,37	1,36	1,26	1,33	1,38	1,25	1,54	1,42	1,45

*) 1961 und 1970 Ergebnis der Volkszählung, sonst Ergebnis des Mikrozensus (1975 aus der EG-Arbeitskräfteerhebung) - 1961 wohnberechtigte Bevölkerung, ab 1970 Bevölkerung am Familienwohnsitz - Als Alleinerziehende zählen auch Väter und Mütter mit volljährigen Kindern -

Einschl. der Alleinerziehenden, die Partner in einer nichtehelichen Lebensgemeinschaft sind

¹⁾ Einschl. einer geringen Zahl lediger Väter

7 Lange Reihen

7.25 Durchschnittliche Zahl der Kinder in der Familie nach Familienstand der Bezugsperson sowie Altersgruppen der Kinder*)

Zeitpunkt	Ins- gesamt	Ehe- paare	Alleinerziehende								
			Männer				Frauen				
			zu- sammen ¹⁾	darunter			zu- sammen	davon			
				ver- heiratet getrennt- lebend	ver- witwet	ge- schie- den		ledig	ver- heiratet getrennt- lebend	ver- witwet	ge- schie- den
unter 18 Jahren											
Früheres Bundesgebiet											
6.6. 1961	1,75	1,79	1,42	1,31	1,47	1,39	1,37	1,19	1,40	1,38	1,47
27.5. 1970	1,89	1,92	1,65	1,75	1,66	1,50	1,57	1,24	1,62	1,61	1,67
Mai 1975	1,84	1,86	1,50	1,49	1,62	1,43	1,61	1,21	1,73	1,65	1,68
Mai 1976	1,81	1,84	1,48	1,51	1,63	1,38	1,58	1,15	1,71	1,61	1,66
April 1977	1,78	1,81	1,50	1,47	1,62	1,42	1,57	1,19	1,65	1,58	1,66
April 1978	1,76	1,78	1,51	1,51	1,64	1,41	1,55	1,19	1,64	1,55	1,64
April 1979	1,74	1,77	1,48	1,50	1,56	1,41	1,54	1,18	1,65	1,51	1,63
April 1980	1,71	1,73	1,43	1,38	1,53	1,40	1,51	1,19	1,61	1,51	1,57
Mai 1981	1,68	1,71	1,37	1,40	1,44	1,33	1,48	1,18	1,55	1,49	1,54
April 1982	1,65	1,68	1,36	1,37	1,46	1,28	1,45	1,17	1,57	1,45	1,50
Juni 1985	1,58	1,62	1,27	1,33	1,35	1,25	1,35	1,14	1,48	1,37	1,38
April 1986	1,58	1,62	1,26	1,34	1,31	1,24	1,35	1,14	1,46	1,39	1,41
März 1987	1,59	1,63	1,31	1,35	1,40	1,27	1,34	1,17	1,47	1,34	1,38
April 1988	1,59	1,64	1,27	1,30	1,34	1,27	1,35	1,17	1,48	1,34	1,41
April 1989	1,61	1,65	1,30	1,38	1,41	1,26	1,35	1,16	1,50	1,37	1,41
April 1990	1,63	1,67	1,28	1,43	1,32	1,23	1,37	1,18	1,53	1,41	1,41
April 1991	1,64	1,69	1,31	1,40	1,40	1,28	1,36	1,20	1,52	1,37	1,41
Mai 1992	1,65	1,70	1,31	1,44	1,39	1,26	1,39	1,20	1,58	1,40	1,45
April 1993	1,66	1,71	1,32	1,40	1,44	1,27	1,40	1,21	1,57	1,45	1,45
April 1994	1,67	1,72	1,34	1,47	1,41	1,31	1,41	1,21	1,58	1,48	1,47
April 1995	1,68	1,73	1,35	1,49	1,40	1,35	1,41	1,22	1,57	1,49	1,46
April 1996	1,68	1,73	1,34	1,43	1,39	1,32	1,44	1,23	1,63	1,52	1,49
April 1997	1,68	1,73	1,37	1,48	1,42	1,37	1,45	1,25	1,64	1,51	1,50
April 1998	1,68	1,74	1,35	1,44	1,42	1,37	1,45	1,25	1,65	1,46	1,50
April 1999	1,68	1,73	1,34	1,43	1,37	1,35	1,45	1,25	1,61	1,50	1,51
Deutschland											
April 1991	1,63	1,68	1,30	1,41	1,41	1,31	1,37	1,20	1,53	1,38	1,46
Mai 1992	1,64	1,69	1,30	1,43	1,41	1,28	1,39	1,21	1,57	1,42	1,49
April 1993	1,64	1,69	1,32	1,37	1,44	1,29	1,39	1,21	1,58	1,47	1,48
April 1994	1,65	1,70	1,32	1,44	1,41	1,30	1,41	1,21	1,58	1,50	1,49
April 1995	1,65	1,70	1,33	1,46	1,38	1,34	1,41	1,24	1,57	1,48	1,49
April 1996	1,65	1,71	1,32	1,40	1,38	1,32	1,43	1,24	1,63	1,52	1,51
April 1997	1,65	1,70	1,34	1,45	1,41	1,34	1,44	1,26	1,63	1,51	1,51
April 1998	1,65	1,70	1,33	1,42	1,41	1,35	1,43	1,26	1,63	1,48	1,50
April 1999	1,64	1,70	1,31	1,40	1,36	1,32	1,44	1,27	1,60	1,50	1,51

*) 1961 und 1970 Ergebnis der Volkszählung; sonst Ergebnis des Mikrozensus (1975 aus der EG-Arbeitskräftestichprobe).- 1961 wohnberechtigte Bevölkerung, ab 1970 Bevölkerung am Familienwohnsitz.- Als Alleinerziehende zählen auch Väter und Mütter mit volljährigen Kindern.-

Einschl. der Alleinerziehenden, die Partner in einer nichtehelichen Lebensgemeinschaft sind.

¹⁾ Einschl. einer geringen Zahl lediger Väter.

7 Lange Reihen
7.26 Ledige Kinder in Familien nach Familienstand der Bezugsperson sowie Altersgruppen der Kinder*)
1 000

Zeitpunkt	Insgesamt	Davon nach dem Familienstand der Eltern											
		verheiratet zusammen- lebend	zu- sammen	alleinerziehend									
				Väter					Mütter				
				zu- sammen	ledig	ver- heiratet getrennt- lebend	ver- witwet	ge- schieden	zu- sammen	ledig	ver- heiratet getrennt- lebend	ver- witwet	ge- schieden
Insgesamt (ohne Altersbegrenzung)													
Früheres Bundesgebiet													
Mai 1975	20 660	18 440	2 220	280	/	39	171	64	1 940	143	114	1 086	597
Mai 1976	20 285	18 059	2 226	301	7	39	177	78	1 925	137	122	1 026	640
April 1977	20 103	17 871	2 232	304	6	40	173	85	1 928	147	114	994	674
April 1978	19 867	17 580	2 287	312	13	52	170	77	1 975	149	167	992	667
April 1979	19 662	17 338	2 325	342	14	63	181	85	1 982	152	184	974	672
April 1980	19 473	17 125	2 349	364	13	67	188	96	1 985	154	209	955	667
Mai 1981	19 390	16 986	2 404	365	11	84	180	91	2 038	161	227	948	703
April 1982	19 091	16 639	2 452	385	15	86	186	97	2 067	179	244	933	711
Juni 1985	17 510	15 070	2 441	370	30	63	159	118	2 071	212	243	871	746
April 1986	17 492	14 952	2 539	382	28	64	172	118	2 156	237	248	882	790
März 1987	17 418	14 845	2 573	400	31	66	173	130	2 173	254	243	862	815
April 1988	17 173	14 600	2 573	401	33	56	174	138	2 172	273	242	837	821
April 1989	17 136	14 618	2 518	380	36	56	158	129	2 138	282	225	819	812
April 1990	17 539	15 061	2 478	383	37	61	151	134	2 095	302	247	794	801
April 1991	17 705	15 179	2 526	408	40	67	155	146	2 118	329	252	720	817
Mai 1992	17 758	15 167	2 591	399	44	65	151	139	2 192	355	281	712	844
April 1993	17 833	15 164	2 670	434	60	74	154	146	2 236	391	295	700	850
April 1994	17 768	15 052	2 716	440	65	77	146	152	2 276	391	316	694	875
April 1995	17 708	14 958	2 751	478	77	77	152	172	2 273	403	321	654	896
April 1996	17 580	14 772	2 808	515	104	89	142	180	2 294	419	353	616	905
April 1997	17 571	14 691	2 880	541	114	91	142	193	2 340	445	368	585	942
April 1998	17 469	14 563	2 906	546	108	91	146	200	2 360	451	390	557	963
April 1999	17 447	14 442	3 005	532	119	85	137	193	2 473	479	392	566	1 036
Deutschland													
April 1991	22 387	18 924	3 464	523	70	74	188	191	2 941	574	277	856	1 234
Mai 1992	22 316	18 790	3 525	514	77	71	184	182	3 011	610	315	851	1 235
April 1993	22 304	18 678	3 626	557	96	83	193	186	3 069	657	341	845	1 226
April 1994	22 155	18 452	3 703	552	89	88	183	193	3 151	668	373	841	1 270
April 1995	22 033	18 263	3 770	597	102	90	189	216	3 173	690	399	795	1 289
April 1996	21 805	17 951	3 854	652	140	108	175	229	3 202	715	435	759	1 294
April 1997	21 709	17 784	3 925	675	155	108	172	240	3 251	745	460	726	1 320
April 1998	21 506	17 540	3 966	685	150	108	175	252	3 281	767	489	696	1 330
April 1999	21 395	17 289	4 107	672	164	102	165	241	3 435	818	495	702	1 420
unter 3 Jahren													
Früheres Bundesgebiet													
Mai 1975	1 774	1 696	77	/	/	/	/	/	72	32	10	/	23
Mai 1976	1 726	1 648	78	5	/	/	/	/	73	30	11	8	24
April 1977	1 680	1 598	83	9	/	/	/	/	74	32	11	7	25
April 1978	1 667	1 581	87	9	/	/	/	/	78	33	16	7	22
April 1979	1 750	1 656	94	11	/	/	/	/	83	38	19	6	21
April 1980	1 659	1 566	94	10	/	/	/	/	84	34	18	8	23
Mai 1981	1 697	1 595	102	8	/	/	/	/	94	43	21	7	24
April 1982	1 737	1 619	118	10	/	/	/	/	108	49	25	6	28
Juni 1985	1 749	1 609	141	13	7	/	/	/	128	69	22	6	32
April 1986	1 732	1 586	146	13	7	/	/	/	134	73	23	/	32
März 1987	1 715	1 564	151	12	7	/	/	/	139	80	23	6	30
April 1988	1 848	1 682	166	16	8	/	/	/	150	84	27	6	33
April 1989	1 929	1 751	179	17	10	/	/	/	162	94	28	7	33
April 1990	2 025	1 839	186	17	10	/	/	/	168	100	27	7	35
April 1991	2 092	1 895	196	19	10	/	/	/	177	107	28	6	36
Mai 1992	2 138	1 938	201	20	13	/	/	/	180	111	31	/	35
April 1993	2 124	1 897	227	28	18	/	/	5	199	126	33	7	34
April 1994	2 066	1 837	229	28	18	/	/	/	201	123	30	7	40
April 1995	2 046	1 820	227	38	25	/	/	6	189	116	30	/	39
April 1996	1 988	1 753	235	45	31	5	/	7	191	116	36	6	33
April 1997	1 997	1 748	249	51	37	/	/	8	198	122	33	6	37
April 1998	2 050	1 791	259	55	39	5	/	10	203	128	33	6	38
April 1999	2 013	1 736	277	62	47	/	/	8	216	134	35	5	41
Deutschland													
April 1991	2 622	2 287	335	41	26	6	/	7	294	193	34	8	60
Mai 1992	2 569	2 233	336	41	28	/	/	8	295	199	37	6	54
April 1993	2 458	2 120	339	45	32	/	/	8	294	201	36	9	47
April 1994	2 319	1 992	327	40	26	/	/	7	288	190	34	10	54
April 1995	2 294	1 974	320	48	33	6	/	8	272	175	36	7	54
April 1996	2 221	1 892	329	61	43	6	/	10	268	173	42	7	46
April 1997	2 250	1 900	350	68	51	5	/	11	281	185	39	7	50
April 1998	2 326	1 955	371	74	54	6	/	14	297	202	38	7	50
April 1999	2 299	1 899	399	82	63	6	/	11	318	214	42	6	56

*) Ergebnis des Mikrozensus (1975 aus der EG-Arbeitskräftestichprobe) - Bevölkerung am Familienwohnsitz - Als Alleinerziehende zählen auch

Väter und Mütter mit volljährigen Kindern

7 Lange Reihen
7.26 Ledige Kinder in Familien nach Familienstand der Bezugsperson sowie Altersgruppen der Kinder*)
1 000

Zeitpunkt	Insgesamt	Davon nach dem Familienstand der Eltern											
		verheiratet zusammen- lebend	zu- sammen	alleinerziehend					zu- sammen	ledig	ver- heiratet getrennt- lebend	ver- witwet	ge- schieden
				zu- sammen	ledig	ver- heiratet getrennt- lebend	ver- witwet	ge- schieden					
3 bis unter 6 Jahren													
Früheres Bundesgebiet													
Mai 1975	2 378	2 256	123	10	/	/	/	/	113	23	11	17	62
Mai 1976	2 152	2 025	127	13	/	/	/	5	114	23	14	18	60
April 1977	1 960	1 844	116	12	/	/	/	/	105	23	10	14	57
April 1978	1 847	1 735	112	12	/	/	/	/	100	20	16	16	48
April 1979	1 770	1 653	117	13	/	/	/	/	104	21	25	13	46
April 1980	1 773	1 654	118	14	/	/	/	/	104	25	27	11	41
Mai 1981	1 728	1 609	119	11	/	/	/	/	108	23	30	10	45
April 1982	1 700	1 574	126	12	/	/	/	/	114	29	33	10	42
Juni 1985	1 761	1 601	160	14	/	/	/	6	146	43	34	11	59
April 1986	1 803	1 624	178	14	/	/	/	5	165	55	38	9	62
März 1987	1 772	1 595	177	17	/	5	/	5	160	54	35	10	61
April 1988	1 750	1 573	178	14	5	/	/	/	164	56	35	10	63
April 1989	1 795	1 609	186	16	6	/	/	/	170	59	38	9	64
April 1990	1 899	1 709	190	19	5	6	/	6	170	62	37	8	64
April 1991	1 980	1 777	203	19	5	6	/	7	184	67	38	11	69
Mai 1992	2 043	1 831	212	22	7	5	/	8	190	70	44	9	67
April 1993	2 142	1 916	226	25	9	6	/	8	201	75	47	10	70
April 1994	2 182	1 941	241	27	10	8	/	7	214	83	52	9	71
April 1995	2 211	1 955	256	30	14	6	/	8	226	85	54	9	78
April 1996	2 202	1 926	276	38	20	7	/	9	239	91	56	12	80
April 1997	2 110	1 840	271	37	20	6	/	9	233	89	61	11	72
April 1998	2 066	1 790	276	38	19	6	/	11	238	93	61	9	75
April 1999	1 998	1 727	271	37	20	6	/	9	234	92	55	11	76
Deutschland													
April 1991	2 611	2 290	321	32	11	7	/	12	290	123	42	13	112
Mai 1992	2 638	2 308	330	35	15	6	/	11	295	128	50	13	105
April 1993	2 721	2 365	355	42	20	6	/	13	314	141	55	14	104
April 1994	2 710	2 335	375	40	16	9	/	11	335	155	63	13	105
April 1995	2 646	2 260	386	42	20	7	/	11	345	160	67	12	106
April 1996	2 537	2 153	384	49	27	9	/	11	335	155	64	15	101
April 1997	2 375	2 014	360	50	29	7	/	11	311	140	68	13	89
April 1998	2 307	1 946	361	49	26	8	/	14	312	141	68	12	91
April 1999	2 251	1 889	362	48	28	7	/	11	314	146	62	12	94
6 bis unter 10 Jahren													
Früheres Bundesgebiet													
Mai 1975	4 049	3 789	260	31	/	/	13	13	229	21	18	56	135
Mai 1976	3 803	3 534	270	30	/	/	10	14	240	20	20	58	143
April 1977	3 572	3 317	255	28	/	/	11	13	227	24	19	50	134
April 1978	3 308	3 047	261	32	/	7	9	15	229	23	31	47	128
April 1979	3 103	2 858	245	28	/	6	8	12	217	23	33	41	120
April 1980	2 772	2 551	222	31	/	8	9	13	191	23	38	37	92
Mai 1981	2 606	2 384	223	26	/	8	7	10	197	25	42	34	96
April 1982	2 433	2 213	220	26	/	7	7	11	194	26	40	30	99
Juni 1985	2 182	1 973	209	27	/	6	5	13	183	27	36	22	99
April 1986	2 257	2 019	238	29	/	6	6	13	209	35	37	24	113
März 1987	2 298	2 043	254	27	/	6	/	13	228	41	44	23	121
April 1988	2 333	2 063	270	28	/	7	/	12	243	47	47	24	125
April 1989	2 422	2 155	266	28	5	7	/	13	238	43	41	22	132
April 1990	2 541	2 257	284	31	/	7	6	14	253	52	49	22	130
April 1991	2 570	2 277	293	39	7	7	6	19	254	56	46	17	135
Mai 1992	2 607	2 303	304	34	5	8	6	15	270	61	53	17	139
April 1993	2 643	2 327	316	34	8	8	/	13	282	69	56	22	136
April 1994	2 741	2 403	337	41	11	10	5	15	296	68	59	21	148
April 1995	2 831	2 461	370	48	10	10	7	22	322	76	66	22	158
April 1996	2 901	2 508	393	55	17	12	6	21	338	82	70	28	158
April 1997	2 954	2 518	437	62	20	14	6	22	375	94	81	26	174
April 1998	2 914	2 482	432	57	18	13	/	22	375	92	82	25	177
April 1999	2 928	2 475	453	59	19	10	/	25	394	95	89	23	188
Deutschland													
April 1991	3 448	2 997	451	53	10	8	8	27	398	104	52	23	219
Mai 1992	3 466	3 010	456	49	10	10	8	22	407	109	61	25	213
April 1993	3 485	3 010	475	48	13	10	6	19	427	126	69	30	202
April 1994	3 570	3 057	513	56	16	11	7	22	457	135	74	29	220
April 1995	3 654	3 092	562	65	15	12	9	29	497	150	85	30	232
April 1996	3 697	3 105	592	77	25	16	8	28	515	162	91	34	228
April 1997	3 685	3 049	637	82	28	17	8	29	555	178	103	36	238
April 1998	3 542	2 920	621	77	27	16	6	28	545	174	106	32	233
April 1999	3 444	2 818	626	79	29	13	6	31	547	173	109	28	236

*) Ergebnis des Mikrozensus (1975 aus der EG-Arbeitskräftestichprobe) - Bevölkerung am Familienwohnsitz - Als Alleinerziehende zählen auch

Väter und Mütter mit volljährigen Kindern

7 Lange Reihen
7.26 Ledige Kinder in Familien nach Familienstand der Bezugsperson sowie Altersgruppen der Kinder*)
1 000

Zeitpunkt	Insgesamt	Davon nach dem Familienstand der Eltern											
		verheiratet zusammen- lebend	zu- sammen	alleinerziehend									
				Väter					Mütter				
				zu- sammen	ledig	ver- heiratet getrennt- lebend	ver- witwet	ge- schieden	zu- sammen	ledig	ver- heiratet getrennt- lebend	ver- witwet	ge- schieden
10 bis unter 15 Jahren													
Früheres Bundesgebiet													
Mai 1975	5 168	4 738	430	54	/	/	26	20	377	22	32	154	169
Mai 1976	5 161	4 713	448	62	/	8	29	24	386	24	30	145	187
April 1977	5 217	4 753	464	65	/	9	28	28	399	26	28	137	209
April 1978	5 152	4 660	492	68	/	12	29	25	424	27	42	137	218
April 1979	5 076	4 570	505	78	/	15	31	30	427	26	50	134	218
April 1980	4 921	4 416	506	77	/	14	30	32	428	28	58	123	220
Mai 1981	4 728	4 243	485	75	/	19	25	30	410	25	58	110	218
April 1982	4 410	3 943	467	72	/	18	25	27	395	27	60	100	207
Juni 1985	3 195	2 822	373	58	/	13	17	23	315	25	50	72	168
April 1986	3 053	2 682	370	52	/	12	15	21	319	26	50	69	174
März 1987	2 923	2 566	357	55	/	10	16	24	302	27	44	57	174
April 1988	2 851	2 497	353	55	/	10	17	23	299	27	44	55	173
April 1989	2 886	2 528	358	57	/	11	17	25	301	30	41	56	174
April 1990	3 071	2 709	361	56	5	10	13	28	306	34	50	50	173
April 1991	3 173	2 790	383	62	6	12	13	30	321	41	52	48	180
Mai 1992	3 248	2 832	416	57	7	12	11	27	359	49	60	47	204
April 1993	3 333	2 887	446	64	8	15	12	30	382	57	67	48	210
April 1994	3 404	2 928	476	66	11	15	9	31	410	57	76	53	223
April 1995	3 434	2 949	486	76	11	17	14	35	409	62	72	52	223
April 1996	3 430	2 910	519	86	17	18	15	37	433	65	81	51	236
April 1997	3 466	2 916	550	93	15	20	15	43	457	71	82	53	251
April 1998	3 472	2 908	563	94	16	20	15	44	469	72	91	46	260
April 1999	3 541	2 943	598	89	16	19	13	41	509	83	90	52	283
Deutschland													
April 1991	4 261	3 698	563	81	9	13	17	41	482	71	58	61	292
Mai 1992	4 368	3 761	607	76	9	13	16	38	531	85	68	62	317
April 1993	4 443	3 795	649	87	12	17	18	40	562	94	81	66	320
April 1994	4 490	3 812	679	86	13	18	14	41	593	97	92	71	334
April 1995	4 512	3 812	700	98	14	20	18	47	601	106	95	68	333
April 1996	4 507	3 751	756	113	22	22	19	50	644	120	108	67	348
April 1997	4 519	3 728	791	118	21	25	19	53	673	132	111	68	362
April 1998	4 516	3 705	811	122	22	24	18	58	690	138	122	63	367
April 1999	4 566	3 704	862	116	22	24	16	54	746	158	121	69	398
15 bis unter 18 Jahren													
Früheres Bundesgebiet													
Mai 1975	2 721	2 430	291	43	/	/	23	12	248	12	15	136	84
Mai 1976	2 836	2 527	309	47	/	8	23	15	262	12	18	130	102
April 1977	2 912	2 594	318	47	/	6	23	17	271	14	16	127	114
April 1978	2 987	2 653	334	49	/	9	24	15	285	16	24	127	119
April 1979	3 024	2 671	353	59	/	13	26	19	294	16	27	125	127
April 1980	3 161	2 790	371	68	/	16	28	23	303	15	31	127	130
Mai 1981	3 204	2 798	406	75	/	22	30	22	331	15	36	134	146
April 1982	3 183	2 769	414	76	/	20	31	23	338	15	41	128	154
Juni 1985	2 715	2 344	371	64	/	11	22	27	307	16	43	97	152
April 1986	2 556	2 193	363	64	/	11	22	26	299	14	36	94	155
März 1987	2 344	2 013	331	61	/	12	19	27	270	13	33	80	144
April 1988	2 124	1 813	311	56	/	9	18	27	255	15	29	75	135
April 1989	1 967	1 685	283	51	/	8	17	24	231	13	24	67	128
April 1990	1 931	1 677	254	44	/	9	12	20	211	13	29	53	116
April 1991	1 897	1 639	258	48	/	11	13	21	209	16	28	51	115
Mai 1992	1 886	1 620	267	45	/	11	13	19	221	17	29	55	120
April 1993	1 889	1 622	267	50	5	11	12	21	218	18	31	50	119
April 1994	1 907	1 637	270	49	/	11	12	24	221	19	34	46	123
April 1995	1 955	1 663	292	54	/	10	12	27	238	19	38	45	136
April 1996	2 006	1 695	311	61	6	14	12	30	250	23	41	45	141
April 1997	2 098	1 767	331	71	8	15	14	35	260	26	41	44	149
April 1998	2 098	1 759	339	70	6	14	15	35	269	30	49	42	148
April 1999	2 080	1 720	360	68	6	12	14	35	292	32	50	44	167
Deutschland													
April 1991	2 397	2 055	343	59	/	11	16	27	284	24	29	62	169
Mai 1992	2 411	2 058	353	57	/	11	17	25	296	24	32	64	176
April 1993	2 452	2 086	367	64	6	12	17	29	303	28	35	60	179
April 1994	2 520	2 136	383	64	/	12	17	31	319	30	39	59	191
April 1995	2 590	2 173	417	71	6	12	17	35	346	35	45	59	207
April 1996	2 642	2 196	446	80	7	17	16	39	366	42	52	61	211
April 1997	2 750	2 277	473	91	10	19	17	45	382	46	54	59	223
April 1998	2 755	2 272	483	88	9	17	19	43	395	53	64	58	221
April 1999	2 721	2 212	510	86	8	16	18	44	424	60	67	57	241

*) Ergebnis des Mikrozensus (1975 aus der EG-Arbeitskräfteerhebung) - Bevölkerung am Familienwohnsitz - Als Alleinerziehende zählen auch

Väter und Mütter mit volljährigen Kindern

7 Lange Reihen
7.26 Ledige Kinder in Familien nach Familienstand der Bezugsperson sowie Altersgruppen der Kinder*)
1 000

Zeitpunkt	Insgesamt	Davon nach dem Familienstand der Eltern											
		verheiratet zusammen- lebend	zu- sammen	alleinerziehend						zu- sammen	ledig	Mütter	
				zu- sammen	ledig	Väter		ge- schieden	ver- heiratet getrennt- lebend			ver- witwet	ge- schieden
						zu- sammen	ledig						
18 bis unter 21 Jahren													
Früheres Bundesgebiet													
Mai 1975	2 049	1 783	266	40	/	11	21	/	226	/	12	145	60
Mai 1976	2 084	1 824	260	41	/	7	23	11	219	9	12	139	60
April 1977	2 175	1 906	269	41	/	7	21	12	228	10	11	139	68
April 1978	2 249	1 976	274	43	/	7	23	11	231	12	17	137	67
April 1979	2 295	2 010	285	48	/	9	26	12	237	11	15	139	73
April 1980	2 403	2 096	307	52	/	10	27	14	255	10	17	141	86
Mai 1981	2 531	2 212	319	59	/	15	28	15	260	10	21	141	89
April 1982	2 627	2 283	343	70	/	21	29	19	274	12	24	145	93
Juni 1985	2 583	2 213	370	68	/	13	26	26	302	12	31	133	127
April 1986	2 558	2 177	381	76	/	14	32	27	305	12	31	131	131
März 1987	2 571	2 172	399	78	/	14	32	30	321	15	31	126	149
April 1988	2 422	2 056	366	75	/	9	29	35	291	14	28	106	142
April 1989	2 256	1 921	335	60	/	10	21	26	275	15	26	109	126
April 1990	2 108	1 800	307	57	/	10	21	24	250	13	24	93	120
April 1991	1 985	1 700	285	54	/	9	18	25	231	11	24	83	113
Mai 1992	1 855	1 590	265	52	/	9	18	22	213	14	25	70	104
April 1993	1 786	1 522	264	56	/	10	18	25	208	17	22	65	103
April 1994	1 711	1 452	259	57	/	11	17	25	201	13	24	65	100
April 1995	1 699	1 437	262	59	/	11	15	29	203	14	26	58	105
April 1996	1 714	1 443	271	62	/	12	16	31	209	14	28	61	106
April 1997	1 722	1 450	272	61	/	12	16	29	211	16	30	57	108
April 1998	1 742	1 463	279	69	/	13	20	32	210	15	31	51	112
April 1999	1 812	1 519	292	63	/	12	15	31	229	19	32	50	128
Deutschland													
April 1991	2 449	2 078	372	67	/	11	23	31	305	19	25	98	162
Mai 1992	2 286	1 947	340	63	/	9	22	28	276	21	27	84	144
April 1993	2 205	1 868	337	68	/	11	23	30	270	24	25	80	141
April 1994	2 142	1 807	335	69	5	13	21	31	266	21	28	77	140
April 1995	2 134	1 799	336	70	/	13	18	35	266	21	31	69	145
April 1996	2 194	1 833	361	76	/	14	19	38	285	23	34	76	152
April 1997	2 247	1 878	369	75	/	14	20	36	295	27	38	73	157
April 1998	2 272	1 889	383	85	5	16	23	41	299	28	41	67	163
April 1999	2 352	1 946	406	77	6	14	18	39	328	33	44	66	186
21 Jahre und älter													
Früheres Bundesgebiet													
Mai 1975	2 520	1 748	772	97	/	/	85	/	675	23	17	570	65
Mai 1976	2 523	1 788	735	104	/	7	88	7	632	21	18	529	64
April 1977	2 586	1 859	727	102	/	8	85	9	625	18	18	521	68
April 1978	2 656	1 929	727	99	/	10	80	6	628	19	22	522	66
April 1979	2 646	1 920	726	105	/	11	84	8	620	18	17	517	68
April 1980	2 784	2 053	731	112	/	10	90	9	619	19	19	507	74
Mai 1981	2 895	2 145	751	112	/	13	86	11	639	20	20	512	87
April 1982	3 002	2 238	764	120	/	13	91	13	645	22	22	514	87
Juni 1985	3 325	2 509	817	127	/	13	87	21	690	21	27	532	110
April 1986	3 535	2 672	863	136	/	14	95	23	727	22	31	551	124
März 1987	3 795	2 892	903	150	5	16	100	29	753	24	34	560	136
April 1988	3 845	2 916	930	158	6	15	103	33	772	29	33	561	149
April 1989	3 881	2 969	911	150	/	13	99	34	761	29	27	550	156
April 1990	3 966	3 070	896	159	8	16	96	39	738	29	31	513	164
April 1991	4 009	3 100	909	167	7	18	101	41	743	31	37	505	171
Mai 1992	3 980	3 053	927	168	6	18	100	45	759	33	40	509	176
April 1993	3 916	2 992	924	177	8	21	105	43	746	30	38	499	179
April 1994	3 759	2 854	904	172	8	20	99	45	732	28	41	493	171
April 1995	3 532	2 674	858	173	9	19	100	46	685	31	36	462	157
April 1996	3 339	2 537	802	168	9	22	92	46	634	28	41	414	152
April 1997	3 224	2 453	771	165	10	19	89	47	607	26	42	388	151
April 1998	3 128	2 369	758	163	7	19	90	46	595	22	43	377	153
April 1999	3 074	2 321	754	155	6	20	87	42	598	23	40	381	154
Deutschland													
April 1991	4 600	3 520	1 080	191	8	18	118	47	889	41	38	591	219
Mai 1992	4 577	3 473	1 103	193	7	20	117	50	910	44	42	598	226
April 1993	4 539	3 435	1 104	203	9	22	124	48	901	42	41	587	232
April 1994	4 404	3 313	1 091	197	9	20	118	51	893	40	44	582	228
April 1995	4 203	3 153	1 050	204	10	21	121	52	846	43	41	550	212
April 1996	4 008	3 022	986	197	10	24	109	54	790	40	45	498	207
April 1997	3 883	2 938	945	191	11	21	104	55	754	37	46	470	201
April 1998	3 787	2 853	935	191	8	21	106	55	744	32	50	457	205
April 1999	3 763	2 821	943	185	8	22	103	51	758	34	50	465	209

*) Ergebnis des Mikrozensus (1975 aus der EG-Arbeitskräfteerhebung) -
 Bevölkerung am Familienwohnsitz. - Als Alleinerziehende zählen auch

Väter und Mütter mit volljährigen Kindern

7 Lange Reihen
7.27 Frauen im Alter von 15 Jahren und mehr nach Zahl der Kinder und Familienstand*)
1 000

Zeitpunkt	Insgesamt	Ohne im Haus- halt lebende ledige Kinder	Mit Kind(em)					Kinder
			zu- sammen	1	2	3	4 und mehr	
Ledig*)								
Früheres Bundesgebiet								
6 6 1961	4 993	4 812	181	155	19	5	2	215
April 1969	4 546	4 411	135	115	14	5	/	165
April 1971	4 554	4 419	135	113	16	/	/	169
April 1974	4 713	4 594	120	103	13	/	/	142
Mai 1975	4 834	4 719	115	99	11	/	/	139
Mai 1976	4 995	4 879	116	103	11	/	/	135
April 1977	5 141	5 019	121	105	13	/	/	144
April 1978	5 331	5 206	126	109	13	/	/	147
April 1979	5 420	5 292	128	111	13	/	/	150
April 1980	5 712	5 583	129	112	13	/	/	153
Mai 1981	5 900	5 766	133	114	15	/	/	158
April 1982	6 078	5 930	148	128	15	/	/	174
Juni 1985	6 356	6 171	186	165	18	/	/	211
April 1986	6 526	6 319	208	185	18	/	/	236
Marz 1987	6 613	6 394	219	189	25	/	/	254
April 1988	6 265	6 030	235	203	27	/	/	273
April 1989	6 218	5 980	238	208	26	/	/	277
April 1990	6 250	5 995	255	219	30	/	/	300
April 1991	6 267	5 993	275	232	36	5	/	328
Mai 1992	6 271	5 975	296	249	39	6	/	353
April 1993	6 307	5 987	320	267	43	7	/	389
April 1994	6 291	5 969	322	268	45	7	/	390
April 1995	6 304	5 975	329	271	47	9	/	400
April 1996	6 452	6 114	339	274	54	8	/	416
April 1997	6 480	6 130	351	280	59	9	/	438
April 1998	6 488	6 129	359	287	58	11	/	451
April 1999	6 541	6 160	381	304	61	12	/	479
Deutschland								
April 1991	7 465	6 987	478	400	66	9	/	573
Mai 1992	7 485	6 980	505	421	71	10	/	608
April 1993	7 568	7 029	539	447	76	12	/	654
April 1994	7 620	7 072	548	451	81	12	/	667
April 1995	7 665	7 107	557	452	87	14	/	687
April 1996	7 880	7 308	572	458	96	14	/	711
April 1997	7 972	7 384	588	466	101	15	6	738
April 1998	8 030	7 423	607	479	104	17	7	766
April 1999	8 145	7 501	644	507	110	21	7	818
Verheiratet zusammenlebend								
Früheres Bundesgebiet								
6 6 1961	13 493	4 622	8 871	4 098	2 904	1 174	697	16 658
April 1969*)	15 003	5 594	9 410	3 956	3 228	1 396	830	18 527
April 1971*)	15 156	5 709	9 448	3 903	3 309	1 411	825	18 652
April 1972	15 145	5 607	9 538	4 004	3 308	1 423	804	18 664
Mai 1973	15 184	5 633	9 551	4 018	3 324	1 416	792	18 624
April 1974	15 281	5 803	9 478	4 019	3 324	1 368	767	18 350
Mai 1975	15 344	5 853	9 491	3 969	3 412	1 363	748	18 362
Mai 1976	15 188	5 808	9 380	3 932	3 411	1 328	709	18 027
April 1977	15 169	5 795	9 375	3 981	3 403	1 314	677	17 844
April 1978	15 093	5 771	9 321	3 961	3 441	1 283	637	17 592
April 1979	15 019	5 793	9 226	3 911	3 438	1 282	596	17 324
April 1980	15 064	5 882	9 182	3 931	3 458	1 241	552	17 056
Mai 1981	15 016	5 865	9 152	3 927	3 475	1 232	518	16 904
April 1982	15 019	5 916	9 103	3 973	3 468	1 175	486	16 611
Juni 1985	14 943	6 223	8 719	4 028	3 336	1 016	339	15 248
April 1986	14 810	6 139	8 670	4 025	3 340	984	320	15 072
Marz 1987	14 803	6 182	8 621	4 055	3 296	961	309	14 898
April 1988	14 678	6 222	8 455	4 017	3 239	926	273	14 478
April 1989	14 811	6 321	8 491	4 033	3 272	914	271	14 515
April 1990	15 302	6 525	8 778	4 147	3 400	934	297	15 061
April 1991	15 517	6 706	8 810	4 112	3 450	953	295	15 178
Mai 1992	15 712	6 890	8 822	4 119	3 462	961	281	15 167
April 1993	15 836	7 037	8 799	4 096	3 436	985	283	15 164
April 1994	15 851	7 167	8 684	3 978	3 437	985	283	15 052
April 1995	15 897	7 316	8 581	3 901	3 403	983	295	14 957
April 1996	15 887	7 445	8 442	3 796	3 387	960	299	14 772
April 1997	15 933	7 550	8 383	3 749	3 382	958	294	14 691
April 1998	15 914	7 631	8 283	3 655	3 392	950	286	14 563
April 1999	15 908	7 703	8 205	3 617	3 351	951	286	14 442
Deutschland								
April 1991	19 492	8 394	11 098	5 195	4 452	1 118	333	18 923
Mai 1992	19 633	8 601	11 032	5 164	4 428	1 122	318	18 790
April 1993	19 704	8 755	10 948	5 118	4 375	1 137	318	18 678
April 1994	19 662	8 869	10 773	4 981	4 346	1 130	316	18 452
April 1995	19 658	9 039	10 619	4 893	4 273	1 127	326	18 262
April 1996	19 590	9 182	10 408	4 786	4 211	1 099	332	17 951
April 1997	19 617	9 318	10 299	4 701	4 179	1 095	325	17 784
April 1998	19 540	9 406	10 135	4 584	4 157	1 076	317	17 540
April 1999	19 479	9 492	9 987	4 529	4 073	1 070	316	17 289

*) 1961 Ergebnis der Volkszählung, sonst Ergebnis des Mikrozensus - 1961, 1969 und 1971 wohnberechtigte Bevölkerung, 1972 bis 1987 Bevölkerung in Privathaushalten, ab 1988 Bevölkerung am Familienwohnsitz - Als Allein-erziehende zählen auch Mutter mit volljährigen Kindern - Einschl. der Allein-erziehenden, die Partner in einer nichtehelichen Lebensgemeinschaft sind

*) Alle Verheirateten

*) Einschl. Ledige, die Kinder in einer Familie sind

7 Lange Reihen
7.27 Frauen im Alter von 15 Jahren und mehr nach Zahl der Kinder und Familienstand*)
1 000

Zeitpunkt	Insgesamt	Ohne im Haus- halt lebende ledige Kinder	Mit ... Kind(em)					Kinder
			zu- sammen	1	2	3	4 und mehr	
Verheiratet getrenntlebend								
Früheres Bundesgebiet								
6.6. 1961	272	155	117	77	28	9	4	176
April 1969
April 1971
April 1974	200	131	70	40	21	6	/	114
Mai 1975	202	138	64	38	18	/	/	113
Mai 1976	201	131	70	40	18	7	5	120
April 1977	197	132	65	38	17	6	/	110
April 1978	252	157	95	53	26	10	6	163
April 1979	266	159	107	58	32	12	5	181
April 1980	298	174	124	68	38	14	/	205
Mai 1981	313	174	139	77	44	13	/	224
April 1982	342	198	147	82	46	12	7	239
Juni 1985	374	216	158	94	46	14	/	247
April 1986	383	222	161	94	54	10	/	248
März 1987	395	232	163	96	53	10	/	247
April 1988	359	201	158	95	50	10	/	240
April 1989	343	197	147	89	44	11	/	222
April 1990	366	208	157	89	52	12	/	247
April 1991	376	213	163	97	50	13	/	252
Mai 1992	403	227	176	100	56	15	5	281
April 1993	424	239	185	101	64	16	/	295
April 1994	442	245	198	109	68	16	5	316
April 1995	459	258	202	109	73	15	5	321
April 1996	504	288	217	115	76	19	7	353
April 1997	537	315	222	116	77	20	9	368
April 1998	541	305	236	125	81	21	9	390
April 1999	543	304	240	126	85	20	8	392
Deutschland								
April 1991	411	232	179	106	55	14	/	277
Mai 1992	440	242	198	112	64	16	6	315
April 1993	470	256	214	115	76	18	/	341
April 1994	498	264	234	128	82	18	6	373
April 1995	532	282	250	135	90	18	7	399
April 1996	588	321	268	141	96	22	8	435
April 1997	624	347	277	143	99	25	10	460
April 1998	637	342	295	153	106	26	11	489
April 1999	648	345	303	157	111	25	10	495
Verwitwet								
Früheres Bundesgebiet								
6.6. 1961	3 964	2 700	1 265	821	305	96	43	1 913
April 1969	4 366	3 601	1 765	528	159	47	30	1 136
April 1971	4 458	3 732	1 726	503	148	47	28	1 073
April 1974	4 433	3 688	1 745	525	145	46	30	1 090
Mai 1975	4 385	3 662	1 724	501	141	51	30	1 076
Mai 1976	4 423	3 728	1 695	489	134	45	27	1 017
April 1977	4 420	3 730	1 689	487	134	43	25	1 002
April 1978	4 455	3 763	1 692	488	137	44	22	996
April 1979	4 523	3 849	1 674	477	132	43	22	968
April 1980	4 492	3 832	1 660	464	130	45	22	958
Mai 1981	4 515	3 861	1 654	458	132	44	20	945
April 1982	4 494	3 848	1 646	456	128	43	19	928
Juni 1985	4 584	3 927	1 637	466	122	36	13	876
April 1986	4 550	3 904	1 646	471	127	36	13	888
März 1987	4 520	3 882	1 638	477	119	32	11	856
April 1988	4 476	3 864	1 611	457	114	30	10	821
April 1989	4 471	3 863	1 608	453	119	27	9	810
April 1990	4 318	3 758	1 560	423	101	28	9	746
April 1991	4 335	3 791	1 545	412	100	25	8	720
Mai 1992	4 343	3 800	1 543	413	101	23	7	712
April 1993	4 329	3 798	1 531	402	99	24	6	700
April 1994	4 329	3 801	1 529	404	96	21	8	694
April 1995	4 268	3 768	1 501	383	92	19	7	654
April 1996	4 216	3 752	1 484	350	87	20	7	616
April 1997	4 162	3 721	1 441	333	82	19	7	585
April 1998	4 101	3 678	1 423	322	76	20	5	557
April 1999	4 086	3 652	1 434	331	80	18	5	566
Deutschland								
April 1991	5 341	4 689	2 652	1 498	117	28	9	856
Mai 1992	5 334	4 682	2 653	1 499	120	27	7	851
April 1993	5 335	4 692	2 643	1 487	120	28	7	845
April 1994	5 340	4 700	2 640	1 488	117	25	9	841
April 1995	5 262	4 652	2 610	1 468	111	23	8	795
April 1996	5 204	4 630	2 574	1 435	106	25	8	759
April 1997	5 136	4 589	2 548	1 413	103	23	8	726
April 1998	5 073	4 544	2 529	1 401	97	24	7	696
April 1999	5 056	4 518	2 538	1 409	101	22	6	702

*) 1961 Ergebnis der Volkszählung; sonst Ergebnis des Mikrozensus. - 1961, 1969 und 1971 wohnberechtigte Bevölkerung; 1972 bis 1987 Bevölkerung in Privathaushalten; ab 1988 Bevölkerung am Familienwohnsitz. - Als Allein-erziehende zählen auch Mütter mit volljährigen Kindern. - Einschl. der Allein-erziehenden, die Partner in einer nichtehelichen Lebensgemeinschaft sind.

7 Lange Reihen
7.27 Frauen im Alter von 15 Jahren und mehr nach Zahl der Kinder und Familienstand*)
1 000

Zeitpunkt	Insgesamt	Ohne im Haus- halt lebende ledige Kinder	Mit Kind(ern)					Kinder
			zu- sammen	1	2	3	4 und mehr	
Geschieden								
Früheres Bundesgebiet								
6 6 1961	610	329	281	177	72	22	10	432
April 1969	660	424	236	141	60	22	14	392
April 1971	727	459	268	155	71	27	16	451
April 1974	797	463	333	189	92	31	21	564
Mai 1975	808	454	353	203	93	38	20	596
Mai 1976	875	504	371	208	102	39	22	632
April 1977	903	510	392	218	112	38	24	667
April 1978	916	522	394	220	113	39	22	662
April 1979	947	545	402	231	111	38	22	666
April 1980	956	552	404	235	116	34	19	657
Mai 1981	1 015	584	432	251	125	39	17	696
April 1982	1 058	609	449	263	135	35	16	707
Juni 1985	1 239	731	508	322	145	31	11	749
April 1986	1 270	732	539	339	157	31	12	796
Marz 1987	1 311	756	556	357	155	34	10	810
April 1988	1 354	795	559	359	156	34	10	817
April 1989	1 367	805	562	372	149	33	9	806
April 1990	1 404	847	558	362	158	30	8	801
April 1991	1 426	857	569	372	158	31	9	817
Mai 1992	1 455	871	583	378	163	33	10	844
April 1993	1 502	917	585	376	166	33	10	850
April 1994	1 554	954	600	380	177	33	10	875
April 1995	1 587	973	614	388	183	35	9	896
April 1996	1 644	1 030	614	385	180	38	10	905
April 1997	1 686	1 060	626	382	187	46	11	942
April 1998	1 726	1 087	639	388	193	46	11	963
April 1999	1 797	1 115	682	409	211	49	13	1 036
Deutschland								
April 1991	1 964	1 128	835	520	251	50	15	1 234
Mai 1992	1 987	1 152	835	519	251	51	14	1 235
April 1993	2 031	1 200	831	518	249	50	14	1 226
April 1994	2 088	1 233	856	527	263	51	15	1 270
April 1995	2 124	1 259	866	527	273	53	14	1 289
April 1996	2 182	1 320	862	523	267	56	14	1 294
April 1997	2 223	1 353	871	522	269	64	16	1 320
April 1998	2 261	1 382	879	525	275	63	15	1 330
April 1999	2 345	1 417	929	548	295	68	17	1 420
Insgesamt								
Früheres Bundesgebiet								
6 6 1961	23 332	12 618	10 715	5 327	3 328	1 304	755	19 395
April 1969	24 575	14 029	10 546	4 740	3 460	1 470	875	20 219
April 1971	24 895	14 317	10 577	4 675	3 543	1 487	872	20 345
April 1974	25 424	14 678	10 746	4 876	3 595	1 453	823	20 260
Mai 1975	25 573	14 825	10 747	4 809	3 675	1 458	805	20 286
Mai 1976	25 681	15 049	10 632	4 772	3 676	1 420	764	19 931
April 1977	25 830	15 187	10 643	4 829	3 679	1 403	731	19 766
April 1978	26 046	15 418	10 628	4 831	3 730	1 378	688	19 559
April 1979	26 174	15 638	10 537	4 788	3 725	1 377	647	19 290
April 1980	26 522	16 022	10 500	4 809	3 755	1 337	599	19 027
Mai 1981	26 759	16 250	10 509	4 826	3 790	1 331	562	18 927
April 1982	26 991	16 499	10 492	4 901	3 792	1 269	529	18 660
Juni 1985	27 476	17 267	10 208	5 073	3 668	1 100	368	17 331
April 1986	27 539	17 316	10 224	5 114	3 695	1 065	350	17 239
Marz 1987	27 641	17 445	10 196	5 175	3 647	1 041	333	17 065
April 1988	27 131	17 113	10 019	5 131	3 587	1 004	298	16 628
April 1989	27 211	17 165	10 046	5 155	3 610	988	293	16 629
April 1990	27 640	17 332	10 308	5 239	3 741	1 008	319	17 154
April 1991	27 921	17 559	10 362	5 224	3 793	1 027	318	17 296
Mai 1992	28 183	17 763	10 420	5 258	3 821	1 037	304	17 357
April 1993	28 397	17 978	10 419	5 241	3 808	1 064	306	17 398
April 1994	28 468	18 136	10 332	5 139	3 824	1 061	309	17 326
April 1995	28 515	18 289	10 226	5 052	3 798	1 060	316	17 227
April 1996	28 704	18 628	10 076	4 921	3 785	1 045	325	17 063
April 1997	28 798	18 775	10 023	4 860	3 787	1 052	323	17 024
April 1998	28 770	18 829	9 941	4 777	3 801	1 048	315	16 924
April 1999	28 875	18 933	9 941	4 786	3 789	1 051	316	16 915
Deutschland								
April 1991	34 672	21 429	13 243	6 719	4 942	1 219	364	21 863
Mai 1992	34 879	21 656	13 223	6 715	4 934	1 225	350	21 799
April 1993	35 107	21 933	13 174	6 684	4 897	1 245	348	21 745
April 1994	35 208	22 158	13 051	6 575	4 890	1 236	350	21 602
April 1995	35 242	22 339	12 902	6 475	4 834	1 235	358	21 433
April 1996	35 445	22 761	12 684	6 324	4 776	1 217	368	21 150
April 1997	35 573	22 991	12 582	6 245	4 751	1 221	365	21 027
April 1998	35 542	23 097	12 444	6 143	4 738	1 207	356	20 822
April 1999	35 674	23 273	12 401	6 150	4 689	1 206	356	20 723

*) 1961 Ergebnis der Volkszählung, sonst Ergebnis des Mikrozensus - 1961, 1969 und 1971 wohnberechtigte Bevölkerung, 1972 bis 1987 Bevölkerung in Privathaushalten, ab 1988 Bevölkerung am Familienwohnsitz - Als Allein-erziehende zählen auch Mütter mit volljährigen Kindern - Einschl. der Allein-erziehenden, die Partner in einer nichtehelichen Lebensgemeinschaft sind

7 Lange Reihen
7.28 Ausländische Frauen im Alter von 15 Jahren und mehr nach Zahl der Kinder und Familienstand*)
1 000

Zeitpunkt	Insgesamt	Ohne im Haus- halt lebende ledige Kinder	Mit . . Kind(ern)					Kinder
			zusammen	1	2	3	4 und mehr	
Ledig¹)								
Früheres Bundesgebiet								
April 1972	153	149	/	/	/	/	/	/
Mai 1973	156	152	/	/	/	/	/	5
April 1974	191	185	6	/	/	/	/	8
Mai 1975	189	182	/	/	/	/	/	/
Mai 1976	194	188	6	5	/	/	/	7
April 1977	199	192	7	6	/	/	/	8
April 1978	202	195	6	5	/	/	/	8
April 1979	217	210	7	6	/	/	/	8
April 1980	242	234	8	7	/	/	/	10
Mai 1981	259	251	8	7	/	/	/	10
April 1982	274	265	9	7	/	/	/	12
Juni 1985	311	298	12	10	/	/	/	15
April 1986	327	314	12	11	/	/	/	14
März 1987	361	347	13	11	/	/	/	16
April 1988	328	313	15	12	/	/	/	18
April 1989	360	346	14	11	/	/	/	17
April 1990	380	365	16	13	/	/	/	19
April 1991	422	407	16	13	/	/	/	18
Mai 1992	465	446	19	16	/	/	/	25
April 1993	507	483	24	19	/	/	/	34
April 1994	538	510	28	22	/	/	/	36
April 1995	546	520	26	21	/	/	/	34
April 1996	567	539	28	21	/	/	/	37
April 1997	583	557	26	19	/	/	/	35
April 1998	566	540	26	18	6	/	/	37
April 1999	550	522	28	20	6	/	/	41
Deutschland								
April 1991	430	414	16	14	/	/	/	19
Mai 1992	472	452	20	16	/	/	/	26
April 1993	516	491	25	20	/	/	/	35
April 1994	549	520	29	23	/	/	/	38
April 1995	559	531	29	23	5	/	/	37
April 1996	575	546	29	23	/	/	/	38
April 1997	592	566	26	20	5	/	/	36
April 1998	576	548	28	19	6	/	/	39
April 1999	562	532	30	21	7	/	/	42
Verheiratet zusammenlebend								
Früheres Bundesgebiet								
April 1972	568	229	338	161	106	49	23	626
Mai 1973	633	251	382	178	123	56	25	707
April 1974	821	289	532	248	174	70	40	996
Mai 1975	860	265	595	258	207	84	46	1 142
Mai 1976	829	232	597	246	214	88	49	1 166
April 1977	843	224	619	254	220	94	52	1 215
April 1978	865	218	647	248	243	98	58	1 288
April 1979	876	204	672	235	254	118	65	1 389
April 1980	925	217	708	251	258	122	77	1 482
Mai 1981	980	221	758	254	281	132	92	1 631
April 1982	1 018	225	793	258	305	133	98	1 713
Juni 1985	1 015	248	767	264	290	141	72	1 601
April 1986	1 023	248	775	268	293	139	75	1 616
März 1987	1 069	255	814	282	306	143	83	1 706
April 1988	979	240	739	250	283	132	75	1 554
April 1989	1 075	265	810	281	311	140	78	1 679
April 1990	1 172	293	879	315	331	146	87	1 820
April 1991	1 267	308	959	342	363	162	92	1 981
Mai 1992	1 388	343	1 045	378	404	176	87	2 119
April 1993	1 492	377	1 115	413	426	184	91	2 234
April 1994	1 527	399	1 128	417	431	188	92	2 265
April 1995	1 573	423	1 150	429	436	188	97	2 317
April 1996	1 606	450	1 156	431	438	187	100	2 331
April 1997	1 636	455	1 182	442	449	191	99	2 370
April 1998	1 649	482	1 168	434	454	189	90	2 327
April 1999	1 635	489	1 146	440	434	181	91	2 271
Deutschland								
April 1991	1 289	317	972	348	369	163	92	2 003
Mai 1992	1 414	355	1 059	386	410	176	87	2 140
April 1993	1 525	391	1 134	424	433	185	91	2 262
April 1994	1 564	413	1 151	431	439	189	92	2 298
April 1995	1 613	436	1 177	444	446	190	97	2 358
April 1996	1 634	459	1 174	440	446	188	100	2 362
April 1997	1 666	464	1 202	452	458	193	100	2 404
April 1998	1 680	491	1 189	447	460	191	91	2 362
April 1999	1 666	500	1 166	449	442	183	92	2 308

*) Ergebnis des Mikrozensus (1975 aus der EG-Arbeitskräfteerhebung). - Bevölkerung in Privathaushalten. - Ab 1988 Bevölkerung am Familienwohnsitz. - Als Alleinerziehende zählen auch Mütter mit volljährigen Kindern - Einschl. der Alleinerziehenden, die Partner in einer nichtehelichen Lebensgemeinschaft sind

1) Einschl. Ledige, die Kinder in einer Familie sind.

7 Lange Reihen

7.28 Ausländische Frauen im Alter von 15 Jahren und mehr nach Zahl der Kinder und Familienstand*)
1 000

Zeitpunkt	Insgesamt	Ohne im Haus- halt lebende ledige Kinder	Mit Kind(ern)					Kinder
			zusammen	1	2	3	4 und mehr	
Verheiratet getrenntlebend								
Früheres Bundesgebiet								
April 1972	26	18	8	5	/	/	/	12
Mai 1973	26	18	9	/	/	/	/	14
April 1974	31	22	9	6	/	/	/	14
Mai 1975	32	21	11	/	/	/	/	16
Mai 1976	30	18	12	7	/	/	/	20
April 1977	27	16	11	6	/	/	/	18
April 1978	28	19	9	/	/	/	/	16
April 1979	30	21	9	/	/	/	/	16
April 1980	33	22	11	6	/	/	/	19
Mai 1981	32	21	11	6	/	/	/	19
April 1982	40	26	14	7	/	/	/	28
Juni 1985	44	24	19	11	6	/	/	33
April 1986	45	27	19	11	6	/	/	29
März 1987	47	27	21	10	9	/	/	34
April 1988	42	26	17	8	6	/	/	28
April 1989	40	24	16	9	6	/	/	27
April 1990	50	29	22	11	8	/	/	36
April 1991	52	31	21	11	7	/	/	36
Mai 1992	55	32	23	12	7	/	/	42
April 1993	66	34	32	17	10	/	/	53
April 1994	63	30	32	15	13	/	/	58
April 1995	65	35	30	15	11	/	/	51
April 1996	76	39	38	18	13	/	/	68
April 1997	79	39	39	20	11	/	/	71
April 1998	79	40	39	20	12	/	/	72
April 1999	76	38	38	20	12	/	/	66
Deutschland								
April 1991	53	32	21	11	7	/	/	36
Mai 1992	56	33	23	12	7	/	/	42
April 1993	68	36	33	18	10	/	/	54
April 1994	65	32	33	15	13	/	/	59
April 1995	70	38	32	17	11	/	/	54
April 1996	78	40	38	18	13	/	/	68
April 1997	81	41	40	21	12	/	/	73
April 1998	81	41	40	20	12	/	/	73
April 1999	79	39	41	21	12	/	/	70
Verwitwet								
Früheres Bundesgebiet								
April 1972	33	25	9	5	/	/	/	14
Mai 1973	33	24	9	5	/	/	/	14
April 1974	36	29	7	/	/	/	/	12
Mai 1975	35	27	/	/	/	/	/	14
Mai 1976	37	31	6	/	/	/	/	11
April 1977	39	31	8	/	/	/	/	13
April 1978	40	30	10	5	/	/	/	18
April 1979	42	32	9	/	/	/	/	16
April 1980	43	33	10	5	/	/	/	17
Mai 1981	44	35	10	/	/	/	/	18
April 1982	48	36	11	6	/	/	/	20
Juni 1985	58	44	13	7	/	/	/	23
April 1986	68	49	19	11	5	/	/	33
März 1987	61	44	18	9	5	/	/	31
April 1988	58	43	16	9	/	/	/	26
April 1989	59	43	16	9	/	/	/	27
April 1990	62	45	17	10	/	/	/	29
April 1991	70	49	21	12	6	/	/	34
Mai 1992	80	58	23	13	6	/	/	39
April 1993	80	57	23	12	7	/	/	41
April 1994	97	71	26	14	8	/	/	45
April 1995	95	64	31	16	10	/	/	52
April 1996	97	67	30	16	9	/	/	54
April 1997	96	62	34	20	8	/	/	57
April 1998	95	67	28	16	8	/	/	47
April 1999	100	68	31	17	10	/	/	52
Deutschland								
April 1991	73	51	21	13	6	/	/	34
Mai 1992	83	60	23	13	6	/	/	40
April 1993	82	58	24	13	7	/	/	43
April 1994	101	75	27	14	8	/	/	47
April 1995	98	67	31	17	10	/	/	53
April 1996	99	68	31	16	9	/	/	55
April 1997	96	62	34	20	8	/	/	57
April 1998	98	69	29	16	8	/	/	48
April 1999	102	70	31	18	10	/	/	52

*) Ergebnis des Mikrozensus (1975 aus der EG-Arbeitskräfteerhebung) -
Bevölkerung in Privathaushalten - Ab 1988 Bevölkerung am Familienwohnsitz -
Als Alleinerziehende zählen auch Mutter mit volljährigen Kindern - Einschl. der
Alleinerziehenden, die Partner in einer nichtehelichen Lebensgemeinschaft sind

7 Lange Reihen
7.28 Ausländische Frauen im Alter von 15 Jahren und mehr nach Zahl der Kinder und Familienstand*)
1 000

Zeitpunkt	Insgesamt	Ohne im Haus- halt lebende ledige Kinder	Mit . Kind(ern)				Kinder
			zusammen	1	2	3	
Geschieden							
Früheres Bundesgebiet							
April 1972	18	12	6	/	/	/	9
Mai 1973	18	11	8	/	/	/	12
April 1974	23	15	8	6	/	/	11
Mai 1975	28	17	11	/	/	/	16
Mai 1976	29	18	11	7	/	/	16
April 1977	29	16	13	8	/	/	20
April 1978	31	19	13	8	/	/	20
April 1979	33	20	13	8	/	/	19
April 1980	35	21	14	9	/	/	21
Mai 1981	44	25	19	12	/	/	29
April 1982	42	25	17	11	/	/	27
Juni 1985	56	30	26	15	8	/	39
April 1986	61	34	26	16	8	/	42
März 1987	61	37	25	15	8	/	38
April 1988	56	31	24	15	7	/	36
April 1989	65	36	29	18	8	/	43
April 1990	71	39	32	20	9	/	46
April 1991	75	39	36	22	11	/	55
Mai 1992	84	46	38	25	11	/	55
April 1993	94	49	45	28	13	/	69
April 1994	99	55	44	28	13	/	66
April 1995	104	53	51	30	17	/	77
April 1996	114	59	55	33	16	/	86
April 1997	107	57	50	28	15	5	82
April 1999	112	57	55	30	18	5	90
Deutschland							
April 1991	79	41	38	23	12	/	58
Mai 1992	88	47	40	26	12	/	57
April 1993	99	52	46	28	13	/	71
April 1994	104	58	46	29	13	/	69
April 1995	105	54	52	30	17	/	78
April 1996	115	59	56	33	16	/	89
April 1997	111	58	53	31	16	5	85
April 1998	111	58	53	32	16	/	82
April 1999	114	58	57	32	18	6	93
Insgesamt							
Früheres Bundesgebiet							
April 1972	798	433	365	178	112	51	666
Mai 1973	866	456	411	196	131	58	753
April 1974	1 102	540	563	269	181	72	1 040
Mai 1975	1 144	512	632	284	215	85	1 195
Mai 1976	1 119	487	632	269	222	90	1 220
April 1977	1 136	479	658	278	229	97	1 274
April 1978	1 166	481	685	271	253	102	1 350
April 1979	1 197	487	710	258	264	121	1 448
April 1980	1 279	528	751	278	268	125	1 550
Mai 1981	1 359	553	806	284	291	137	1 708
April 1982	1 421	577	844	288	317	138	1 799
Juni 1985	1 482	645	838	307	310	145	1 711
April 1986	1 524	672	852	316	314	144	1 734
März 1987	1 599	709	890	327	329	150	1 826
April 1988	1 462	652	811	295	302	137	1 663
April 1989	1 600	714	885	329	332	145	1 793
April 1990	1 735	770	965	370	354	151	1 950
April 1991	1 886	834	1 053	400	389	169	2 124
Mai 1992	2 072	924	1 148	443	431	183	2 278
April 1993	2 238	999	1 238	489	459	194	2 431
April 1994	2 322	1 065	1 258	495	468	197	2 470
April 1995	2 382	1 095	1 287	510	478	198	2 531
April 1996	2 460	1 154	1 306	519	480	201	2 575
April 1997	2 500	1 169	1 331	529	489	207	2 615
April 1998	2 497	1 185	1 312	518	496	202	2 561
April 1999	2 472	1 174	1 299	527	480	196	2 519
Deutschland							
April 1991	1 923	855	1 068	408	396	170	2 150
Mai 1992	2 113	947	1 166	454	438	184	2 305
April 1993	2 289	1 028	1 261	503	466	195	2 464
April 1994	2 382	1 097	1 286	513	477	198	2 510
April 1995	2 446	1 125	1 321	531	489	200	2 580
April 1996	2 500	1 172	1 328	530	488	202	2 611
April 1997	2 546	1 191	1 356	542	499	208	2 654
April 1998	2 546	1 207	1 339	534	502	204	2 603
April 1999	2 524	1 199	1 325	540	489	198	2 563

*) Ergebnis des Mikrozensus (1975 aus der EG-Arbeitskräfteerhebung). - Bevölkerung in Privathaushalten. - Ab 1988 Bevölkerung am Familienwohnsitz - Als Alleinerziehende zählen auch Mütter mit volljährigen Kindern. - Einschl. der Alleinerziehenden, die Partner in einer nichtehelichen Lebensgemeinschaft sind.

7 Lange Reihen

7.29 Frauen im Alter von 15 Jahren und mehr nach Familienstand und Altersgruppen der Kinder in der Familie*)

1 000

Zeitpunkt	Ins- gesamt	Verheiratet zusammen- lebend	Allein- stehend ohne Kinder/ allein- erziehend	Davon			
				ledig	ver- heiratet getrennt- lebend	ver- witwet	ge- schieden
Insgesamt							
Früheres Bundesgebiet							
April 1974	25 424	15 281	10 143	4 713	200	4 433	797
Mai 1975	25 573	15 344	10 229	4 834	202	4 385	808
Mai 1976	25 681	15 188	10 493	4 995	201	4 423	875
April 1977	25 830	15 169	10 661	5 141	197	4 420	903
April 1978	26 046	15 093	10 954	5 331	252	4 455	916
April 1979	26 174	15 019	11 156	5 420	266	4 523	947
April 1980	26 522	15 064	11 458	5 712	298	4 492	956
Mai 1981	26 758	15 016	11 743	5 900	313	4 515	1 015
April 1982	26 991	15 019	11 972	6 078	342	4 494	1 058
Juni 1985	27 476	14 943	12 533	6 356	374	4 564	1 239
April 1986	27 539	14 810	12 730	6 526	383	4 550	1 270
März 1987	27 641	14 803	12 839	6 613	395	4 520	1 311
April 1988	27 131	14 678	12 454	6 265	359	4 476	1 354
April 1989	27 211	14 811	12 399	6 218	343	4 471	1 367
April 1990	27 640	15 302	12 338	6 250	366	4 318	1 404
April 1991	27 921	15 517	12 405	6 267	376	4 335	1 426
Mai 1992	28 183	15 712	12 471	6 271	403	4 343	1 455
April 1993	28 397	15 836	12 561	6 307	424	4 329	1 502
April 1994	28 468	15 851	12 618	6 291	442	4 329	1 554
April 1995	28 515	15 897	12 618	6 304	459	4 268	1 587
April 1996	28 704	15 887	12 817	6 452	504	4 216	1 644
April 1997	28 798	15 933	12 865	6 480	537	4 162	1 686
April 1998	28 770	15 914	12 856	6 488	541	4 101	1 726
April 1999	28 875	15 908	12 967	6 541	543	4 086	1 797
Deutschland							
April 1991	34 672	19 492	15 180	7 465	411	5 341	1 964
Mai 1992	34 879	19 633	15 246	7 485	440	5 334	1 987
April 1993	35 107	19 704	15 403	7 568	470	5 335	2 031
April 1994	35 208	19 662	15 547	7 620	498	5 340	2 088
April 1995	35 242	19 658	15 583	7 665	532	5 262	2 124
April 1996	35 445	19 590	15 855	7 880	588	5 204	2 182
April 1997	35 573	19 617	15 956	7 972	624	5 136	2 223
April 1998	35 542	19 540	16 001	8 030	637	5 073	2 261
April 1999	35 674	19 479	16 194	8 145	648	5 056	2 345
ohne im Haushalt lebende ledige Kinder							
Früheres Bundesgebiet							
April 1974	14 678	5 803	8 875	4 594	131	3 688	463
Mai 1975	14 825	5 853	8 973	4 719	138	3 662	454
Mai 1976	15 049	5 808	9 241	4 879	131	3 728	504
April 1977	15 187	5 795	9 392	5 019	132	3 730	510
April 1978	15 418	5 771	9 647	5 206	157	3 763	522
April 1979	15 638	5 793	9 845	5 292	159	3 849	545
April 1980	16 022	5 882	10 140	5 583	174	3 832	552
Mai 1981	16 250	5 865	10 385	5 766	174	3 861	584
April 1982	16 499	5 916	10 583	5 930	196	3 848	609
Juni 1985	17 267	6 223	11 044	6 171	216	3 927	731
April 1986	17 316	6 139	11 176	6 319	222	3 904	732
März 1987	17 445	6 182	11 264	6 394	232	3 882	756
April 1988	17 113	6 222	10 890	6 030	201	3 864	795
April 1989	17 165	6 321	10 844	5 980	197	3 863	805
April 1990	17 332	6 525	10 807	5 995	208	3 758	847
April 1991	17 559	6 706	10 853	5 993	213	3 791	857
Mai 1992	17 763	6 890	10 873	5 975	227	3 800	871
April 1993	17 978	7 037	10 940	5 987	239	3 798	917
April 1994	18 136	7 167	10 969	5 969	245	3 801	954
April 1995	18 289	7 316	10 973	5 975	258	3 768	973
April 1996	18 628	7 445	11 183	6 114	288	3 752	1 030
April 1997	18 775	7 550	11 225	6 130	315	3 721	1 060
April 1998	18 829	7 631	11 198	6 129	305	3 678	1 087
April 1999	18 933	7 703	11 230	6 160	304	3 652	1 115
Deutschland							
April 1991	21 429	8 394	13 035	6 987	232	4 689	1 128
Mai 1992	21 656	8 601	13 055	6 980	242	4 682	1 152
April 1993	21 933	8 755	13 178	7 029	256	4 692	1 200
April 1994	22 158	8 889	13 269	7 072	264	4 700	1 233
April 1995	22 339	9 039	13 300	7 107	282	4 652	1 259
April 1996	22 761	9 182	13 579	7 308	321	4 630	1 320
April 1997	22 991	9 318	13 673	7 384	347	4 589	1 353
April 1998	23 097	9 406	13 691	7 423	342	4 544	1 382
April 1999	23 273	9 492	13 781	7 501	345	4 518	1 417

*) Ergebnis des Mikrozensus (1975 aus der EG-Arbeitskräfteerhebung) - Bevölkerung in Privathaushalten - Ab 1988 Bevölkerung am Familienwohnsitz - Als Alleinerziehende zählen auch Mütter mit volljährigen

Kindern - Einschl. der Alleinerziehenden, die Partner in einer nicht-ehehlichen Lebensgemeinschaft sind

7 Lange Reihen
7.29 Frauen im Alter von 15 Jahren und mehr nach Familienstand und Altersgruppen der Kinder in der Familie*)
1 000

Zeitpunkt	Ins- gesamt	Verheiratet zusammen- lebend	Allein- stehend ohne Kinder/ allein- erziehend	Davon			
				ledig	ver- heiratet getrennt- lebend	ver- witwet	ge- schieden

mit Kindern (ohne Altersbegrenzung)

Früheres Bundesgebiet

April 1974	10 746	9 478	1 268	120	70	745	333
Mai 1975	10 747	9 491	1 256	115	64	724	353
Mai 1976	10 632	9 380	1 252	116	70	695	371
April 1977	10 643	9 375	1 268	121	65	689	392
April 1978	10 628	9 321	1 307	126	95	692	394
April 1979	10 537	9 226	1 311	128	107	674	402
April 1980	10 500	9 182	1 318	129	124	660	404
Mai 1981	10 509	9 152	1 358	133	139	654	432
April 1982	10 492	9 103	1 389	148	147	646	449
Juni 1985	10 208	8 719	1 489	186	158	637	508
April 1986	10 224	8 670	1 554	208	161	646	539
März 1987	10 196	8 621	1 575	219	163	638	556
April 1988	10 019	8 455	1 564	235	158	611	559
April 1989	10 046	8 491	1 555	238	147	608	562
April 1990	10 308	8 778	1 530	255	157	560	558
April 1991	10 362	8 810	1 552	275	163	545	569
Mai 1992	10 420	8 822	1 598	296	176	543	583
April 1993	10 419	8 799	1 621	320	185	531	585
April 1994	10 332	8 684	1 649	322	198	529	600
April 1995	10 226	8 581	1 645	329	202	501	614
April 1996	10 076	8 442	1 634	339	217	464	614
April 1997	10 023	8 383	1 640	351	222	441	626
April 1998	9 941	8 283	1 658	359	236	423	639
April 1999	9 941	8 205	1 737	381	240	434	682

Deutschland

April 1991	13 243	11 098	2 145	478	179	652	835
Mai 1992	13 223	11 032	2 191	505	198	653	835
April 1993	13 174	10 948	2 226	539	214	643	831
April 1994	13 051	10 773	2 278	548	234	640	856
April 1995	12 902	10 619	2 283	557	250	610	866
April 1996	12 684	10 408	2 276	572	268	574	862
April 1997	12 582	10 299	2 283	588	277	548	871
April 1998	12 444	10 135	2 310	607	295	529	879
April 1999	12 401	9 987	2 414	644	303	538	929

mit Kindern unter 6 Jahren

Früheres Bundesgebiet

April 1974	3 512	3 340	171	49	19	28	75
Mai 1975	3 287	3 127	159	46	17	22	74
Mai 1976	3 070	2 907	163	47	21	22	74
April 1977	2 916	2 760	156	48	17	19	72
April 1978	2 808	2 650	158	48	28	21	61
April 1979	2 769	2 607	162	52	35	16	59
April 1980	2 681	2 518	163	54	37	16	56
Mai 1981	2 678	2 503	175	59	43	15	58
April 1982	2 690	2 498	192	69	47	14	62
Juni 1985	2 778	2 535	244	102	48	16	78
April 1986	2 777	2 513	264	119	51	13	82
März 1987	2 747	2 482	266	123	50	13	79
April 1988	2 786	2 509	277	128	51	14	84
April 1989	2 879	2 592	287	137	52	13	86
April 1990	3 010	2 711	299	147	53	12	88
April 1991	3 105	2 789	316	157	55	13	92
Mai 1992	3 189	2 866	322	163	61	12	87
April 1993	3 247	2 900	347	178	64	14	91
April 1994	3 233	2 872	361	183	68	14	96
April 1995	3 228	2 863	365	180	71	13	101
April 1996	3 179	2 805	374	184	76	15	100
April 1997	3 119	2 748	371	185	76	15	95
April 1998	3 108	2 726	382	196	76	13	98
April 1999	3 038	2 649	390	200	74	14	102

Deutschland

April 1991	4 040	3 523	516	288	62	17	150
Mai 1992	4 036	3 514	522	299	71	16	136
April 1993	4 007	3 472	535	308	74	19	133
April 1994	3 897	3 347	550	310	81	19	140
April 1995	3 804	3 260	544	299	87	17	140
April 1996	3 646	3 119	527	291	87	18	130
April 1997	3 541	3 026	515	288	87	18	122
April 1998	3 526	2 993	532	305	87	16	124
April 1999	3 469	2 918	551	318	86	16	132

*) Ergebnis des Mikrozensus (1975 aus der EG-Arbeitskräfteerhebung) - Bevölkerung in Privathaushalten.- Ab 1988 Bevölkerung am Familien- wohnsitz - Als Alleinerziehende zählen auch Mütter mit volljährigen

Kindern - Einschl. der Alleinerziehenden, die Partner in einer nicht- ehelichen Lebensgemeinschaft sind

7 Lange Reihen

7.29 Frauen im Alter von 15 Jahren und mehr nach Familienstand und Altersgruppen der Kinder in der Familie*) 1 000

Zeitpunkt	Ins- gesamt	Verheiratet zusammen- lebend	Allein- stehend ohne Kinder/ allein- erziehend	Davon			
				ledig	ver- heiratet getrennt- lebend	ver- witwet	ge- schieden
mit Kindern unter 15 Jahren							
Früheres Bundesgebiet							
April 1974	7 599	7 086	513	87	44	155	226
Mai 1975	7 596	7 083	513	80	42	147	245
Mai 1976	7 441	6 906	535	82	46	145	262
April 1977	7 348	6 804	544	87	43	143	271
April 1978	7 214	6 646	569	87	68	143	270
April 1979	7 101	6 525	576	90	80	136	271
April 1980	6 875	6 305	570	92	93	127	258
Mai 1981	6 717	6 133	584	96	101	116	270
April 1982	6 503	5 914	589	109	103	107	269
Juni 1985	5 778	5 181	596	142	101	85	268
April 1986	5 716	5 075	642	166	107	83	286
März 1987	5 579	4 947	632	174	104	73	281
April 1988	5 530	4 888	643	185	105	69	284
April 1989	5 640	4 992	648	192	100	67	290
April 1990	5 903	5 232	672	209	109	62	292
April 1991	6 024	5 321	703	228	110	60	305
Mai 1992	6 128	5 391	738	244	122	57	315
April 1993	6 225	5 446	780	268	133	59	319
April 1994	6 287	5 469	818	274	144	63	338
April 1995	6 327	5 488	839	277	147	63	352
April 1996	6 306	5 440	866	289	154	65	358
April 1997	6 302	5 408	894	299	160	66	370
April 1998	6 280	5 368	912	310	166	60	377
April 1999	6 288	5 321	967	327	172	64	405
Deutschland							
April 1991	7 996	6 904	1 093	412	124	77	480
Mai 1992	8 038	6 909	1 129	435	140	76	478
April 1993	8 064	6 889	1 175	467	157	81	470
April 1994	8 051	6 827	1 225	477	173	82	493
April 1995	8 029	6 775	1 254	481	187	82	505
April 1996	7 916	6 638	1 279	495	196	84	504
April 1997	7 848	6 540	1 307	506	202	85	513
April 1998	7 763	6 433	1 330	525	212	80	513
April 1999	7 707	6 313	1 394	553	218	81	543
mit Kindern unter 18 Jahren							
Früheres Bundesgebiet							
April 1974	8 592	7 956	637	96	53	224	264
Mai 1975	8 610	7 970	640	88	49	222	281
Mai 1976	8 499	7 830	669	93	54	217	306
April 1977	8 453	7 772	681	97	50	214	320
April 1978	8 371	7 659	712	99	78	214	321
April 1979	8 284	7 562	722	102	91	207	323
April 1980	8 165	7 437	728	103	105	203	317
Mai 1981	8 087	7 323	764	109	119	197	340
April 1982	7 949	7 166	783	121	123	186	353
Juni 1985	7 270	6 466	805	156	127	151	370
April 1986	7 107	6 273	833	177	128	145	384
März 1987	6 879	6 056	823	186	125	131	381
April 1988	6 672	5 856	816	197	122	124	373
April 1989	6 692	5 888	804	202	114	115	373
April 1990	6 908	6 098	810	219	125	99	367
April 1991	6 982	6 141	841	239	126	97	380
Mai 1992	7 070	6 192	878	256	137	94	390
April 1993	7 153	6 238	915	281	149	94	391
April 1994	7 193	6 244	950	288	159	92	411
April 1995	7 247	6 267	979	291	165	90	433
April 1996	7 228	6 221	1 006	304	174	93	436
April 1997	7 270	6 226	1 044	316	181	93	454
April 1998	7 258	6 183	1 075	330	192	88	465
April 1999	7 251	6 116	1 136	348	199	90	499
Deutschland							
April 1991	9 198	7 927	1 271	428	140	120	583
Mai 1992	9 233	7 924	1 309	451	157	119	582
April 1993	9 267	7 907	1 359	486	175	122	577
April 1994	9 263	7 849	1 414	499	190	121	604
April 1995	9 267	7 811	1 456	504	208	119	625
April 1996	9 154	7 673	1 482	522	219	122	619
April 1997	9 140	7 617	1 524	537	230	121	636
April 1998	9 069	7 508	1 561	560	244	116	641
April 1999	9 000	7 364	1 636	593	252	114	677

*) Ergebnis des Mikrozensus (1975 aus der EG-Arbeitskräfteerhebung) - Bevölkerung in Privathaushalten - Ab 1988 Bevölkerung am Familienwohnsitz - Als Alleinerziehende zählen auch Mütter mit volljährigen

Kindern - Einschl. der Alleinerziehenden, die Partner in einer nicht-ehelichen Lebensgemeinschaft sind

7 Lange Reihen
7.30 Frauen im Alter von 15 bis unter 65 Jahren nach Familienstand und Altersgruppen der Kinder in der Familie*)
1 000

Zeitpunkt	Insgesamt	Verheiratet zusammen- lebend	Allein- stehend ohne Kinder/ allein- erziehend	Davon			
				ledig	verheiratet getrennt- lebend	verwitwet	geschieden

Insgesamt							
Früheres Bundesgebiet							
April 1974	20 169	13 562	6 607	4 218	169	1 561	660
Mai 1975	20 249	13 588	6 662	4 325	165	1 496	676
Mai 1976	20 229	13 424	6 805	4 485	166	1 436	719
April 1977	20 285	13 381	6 904	4 632	163	1 366	744
April 1978	20 364	13 288	7 076	4 816	212	1 303	746
April 1979	20 408	13 200	7 208	4 920	232	1 275	780
April 1980	20 573	13 162	7 411	5 208	260	1 161	782
Mai 1981	20 858	13 174	7 684	5 405	278	1 165	837
April 1982	21 151	13 206	7 945	5 595	300	1 170	881
Juni 1985	21 704	13 198	8 506	5 906	336	1 213	1 051
April 1986	21 667	13 029	8 638	6 058	348	1 158	1 074
März 1987	21 628	12 953	8 675	6 136	351	1 089	1 099
April 1988	21 088	12 783	8 305	5 790	324	1 055	1 136
April 1989	21 107	12 884	8 223	5 745	307	1 021	1 150
April 1990	21 616	13 361	8 255	5 775	327	972	1 182
April 1991	21 732	13 475	8 257	5 775	331	949	1 201
Mai 1992	21 880	13 578	8 302	5 778	358	940	1 226
April 1993	22 021	13 636	8 384	5 817	372	924	1 271
April 1994	21 997	13 579	8 418	5 793	386	918	1 320
April 1995	21 999	13 552	8 446	5 804	395	905	1 343
April 1996	22 199	13 497	8 702	5 974	428	902	1 398
April 1997	22 277	13 513	8 764	6 010	450	880	1 424
April 1998	22 273	13 454	8 819	6 033	460	870	1 456
April 1999	22 355	13 401	8 954	6 098	463	869	1 524
Deutschland							
April 1991	27 120	17 039	10 081	6 882	362	1 184	1 653
Mai 1992	27 193	17 065	10 127	6 901	391	1 170	1 665
April 1993	27 323	17 058	10 265	6 985	415	1 159	1 706
April 1994	27 286	16 918	10 368	7 025	438	1 148	1 757
April 1995	27 259	16 818	10 440	7 064	463	1 135	1 779
April 1996	27 445	16 674	10 772	7 302	504	1 134	1 832
April 1997	27 529	16 645	10 884	7 398	529	1 100	1 857
April 1998	27 516	16 513	11 003	7 475	548	1 092	1 889
April 1999	27 601	16 388	11 213	7 604	557	1 089	1 964

ohne im Haushalt lebende ledige Kinder							
Früheres Bundesgebiet							
April 1972	9 692	4 170	5 522	3 896	118	1 190	318
Mai 1973	9 696	4 149	5 547	3 986	110	1 135	317
April 1974	9 864	4 247	5 617	4 102	103	1 077	335
Mai 1975	9 923	4 253	5 671	4 214	104	1 022	330
Mai 1976	10 024	4 205	5 819	4 374	100	990	356
April 1977	10 075	4 163	5 911	4 517	101	932	362
April 1978	10 175	4 128	6 047	4 696	120	871	361
April 1979	10 294	4 123	6 170	4 798	128	855	389
April 1980	10 495	4 131	6 364	5 085	141	751	388
Mai 1981	10 756	4 168	6 589	5 278	143	753	415
April 1982	11 055	4 242	6 813	5 453	158	761	441
Juni 1985	11 881	4 610	7 271	5 725	181	810	555
April 1986	11 849	4 501	7 348	5 856	189	755	548
März 1987	11 859	4 483	7 376	5 922	192	705	557
April 1988	11 479	4 476	7 003	5 562	168	685	588
April 1989	11 483	4 548	6 935	5 514	164	658	600
April 1990	11 726	4 749	6 977	5 527	172	641	637
April 1991	11 791	4 839	6 952	5 508	172	628	645
Mai 1992	11 896	4 943	6 953	5 491	184	622	656
April 1993	12 033	5 025	7 008	5 504	192	614	698
April 1994	12 099	5 081	7 018	5 479	195	612	733
April 1995	12 203	5 156	7 047	5 484	199	622	743
April 1996	12 533	5 248	7 285	5 642	216	630	797
April 1997	12 652	5 323	7 329	5 667	234	617	811
April 1998	12 721	5 359	7 361	5 679	229	624	829
April 1999	12 811	5 384	7 428	5 723	228	625	852
Deutschland							
April 1991	14 367	6 137	8 229	6 413	186	798	833
Mai 1992	14 480	6 242	8 238	6 406	196	788	848
April 1993	14 656	6 320	8 336	6 455	206	781	893
April 1994	14 746	6 355	8 392	6 487	210	775	919
April 1995	14 865	6 413	8 452	6 517	219	785	932
April 1996	15 252	6 489	8 763	6 739	242	793	990
April 1997	15 430	6 571	8 859	6 822	258	774	1 006
April 1998	15 543	6 599	8 944	6 876	258	782	1 028
April 1999	15 685	6 622	9 064	6 968	260	784	1 051

*) Ergebnis des Mikrozensus (1975 aus der EG-Arbeitskräfteerhebung) - Bevölkerung in Privathaushalten. - Ab 1988 Bevölkerung am Familiennsitz. - Als Alleinerziehende zählen auch Mütter mit volljährigen

Kindern - Einschl. der Alleinerziehenden, die Partner in einer nichtehelichen Lebensgemeinschaft sind

7 Lange Reihen

7.30 Frauen im Alter von 15 bis unter 65 Jahren nach Familienstand und Altersgruppen der Kinder in der Familie*) 1 000

Zeitpunkt	Insgesamt	Verheiratet zusammen- lebend	Allein- stehend ohne Kinder/ allein- erziehend	Davon			
				ledig	verheiratet getrennt- lebend	verwitwet	geschieden
mit Kindern (ohne Altersbegrenzung)							
Früheres Bundesgebiet							
April 1974	10 305	9 315	990	116	66	484	324
Mai 1975	10 326	9 335	991	111	61	474	346
Mai 1976	10 205	9 218	986	111	66	446	363
April 1977	10 211	9 218	993	115	62	434	382
April 1978	10 189	9 160	1 029	120	92	432	385
April 1979	10 114	9 077	1 037	123	104	420	391
April 1980	10 077	9 031	1 047	123	120	410	394
Mai 1981	10 102	9 006	1 096	127	135	412	422
April 1982	10 097	8 964	1 133	142	142	409	440
Juni 1985	9 823	8 588	1 235	181	155	403	496
April 1986	9 819	8 529	1 290	202	158	404	526
März 1987	9 770	8 471	1 299	214	160	383	543
April 1988	9 608	8 306	1 302	229	155	370	548
April 1989	9 625	8 336	1 289	232	144	363	551
April 1990	9 890	8 612	1 278	248	155	331	545
April 1991	9 941	8 635	1 306	268	160	321	557
Mai 1992	9 984	8 636	1 349	288	173	318	570
April 1993	9 987	8 612	1 376	313	180	310	573
April 1994	9 897	8 498	1 399	314	192	305	588
April 1995	9 796	8 396	1 399	320	196	282	601
April 1996	9 666	8 249	1 417	332	212	272	601
April 1997	9 625	8 191	1 434	343	216	263	613
April 1998	9 552	8 094	1 457	354	230	246	627
April 1999	9 543	8 018	1 526	375	235	244	672
Deutschland							
April 1991	12 753	10 902	1 851	469	176	386	820
Mai 1992	12 712	10 823	1 889	495	195	382	818
April 1993	12 667	10 738	1 929	530	209	378	813
April 1994	12 540	10 563	1 977	538	228	373	838
April 1995	12 394	10 406	1 988	547	244	350	847
April 1996	12 194	10 185	2 009	564	262	341	842
April 1997	12 099	10 075	2 025	577	271	326	851
April 1998	11 973	9 914	2 059	599	290	309	860
April 1999	11 916	9 766	2 150	636	297	305	912
mit Kindern unter 6 Jahren							
Früheres Bundesgebiet							
April 1972	4 022	3 843	178	44	25	33	76
Mai 1973	3 756	3 581	175	43	24	31	77
April 1974	3 509	3 339	170	49	19	27	75
Mai 1975	3 284	3 126	158	46	17	21	74
Mai 1976	3 067	2 906	162	47	21	21	73
April 1977	2 914	2 759	155	48	17	19	72
April 1978	2 806	2 649	156	48	28	20	61
April 1979	2 766	2 606	161	52	35	15	59
April 1980	2 679	2 517	162	54	37	15	56
Mai 1981	2 676	2 502	175	59	43	15	58
April 1982	2 688	2 497	191	69	47	13	62
Juni 1985	2 776	2 534	243	102	48	15	78
April 1986	2 776	2 512	264	119	51	12	82
März 1987	2 746	2 481	265	123	50	13	79
April 1988	2 785	2 508	276	128	51	14	84
April 1989	2 878	2 592	286	137	52	12	86
April 1990	3 009	2 710	298	147	53	12	88
April 1991	3 104	2 788	315	157	55	12	92
Mai 1992	3 187	2 865	322	163	61	12	87
April 1993	3 246	2 900	347	178	64	13	91
April 1994	3 231	2 871	361	183	68	13	96
April 1995	3 227	2 863	364	180	71	12	101
April 1996	3 176	2 803	373	184	76	14	100
April 1997	3 116	2 746	371	185	76	14	95
April 1998	3 106	2 725	382	196	76	12	98
April 1999	3 036	2 648	389	200	74	13	102
Deutschland							
April 1991	4 038	3 523	515	288	62	16	150
Mai 1992	4 034	3 513	522	299	71	16	136
April 1993	4 005	3 471	534	308	74	19	133
April 1994	3 895	3 346	549	310	81	18	140
April 1995	3 802	3 260	543	299	87	16	140
April 1996	3 643	3 117	526	291	87	17	130
April 1997	3 538	3 024	514	288	87	17	122
April 1998	3 523	2 992	531	305	87	16	124
April 1999	3 466	2 917	550	317	86	15	132

*) Ergebnis des Mikrozensus (1975 aus der EG-Arbeitskräfteerhebung) - Bevölkerung in Privathaushalten - Ab 1988 Bevölkerung am Familienwohnsitz - Als Alleinerziehende zählen auch Mütter mit volljährigen

Kindern - Einschl. der Alleinerziehenden, die Partner in einer nichtehelichen Lebensgemeinschaft sind

7 Lange Reihen
7.30 Frauen im Alter von 15 bis unter 65 Jahren nach Familienstand und Altersgruppen der Kinder in der Familie*)
1 000

Zeitpunkt	Insgesamt	Verheiratet zusammen- lebend	Allein- stehend ohne Kinder/ allein- erziehend	Davon			
				ledig	verheiratet getrennt- lebend	verwitwet	geschieden

mit Kindern unter 15 Jahren

Früheres Bundesgebiet

April 1974	7 581	7 077	504	87	44	148	225
Mai 1975	7 582	7 076	506	80	41	141	244
Mai 1976	7 426	6 899	527	82	46	138	262
April 1977	7 334	6 798	536	87	43	136	271
April 1978	7 200	6 640	560	87	68	136	269
April 1979	7 087	6 518	569	90	80	129	270
April 1980	6 861	6 299	562	92	93	120	257
Mai 1981	6 707	6 129	578	96	101	111	270
April 1982	6 493	5 911	583	109	103	102	269
Juni 1985	5 769	5 178	591	142	101	81	268
April 1986	5 708	5 071	637	165	107	79	286
März 1987	5 571	4 944	628	174	104	69	280
April 1988	5 524	4 884	640	185	105	67	283
April 1989	5 634	4 989	645	191	100	64	290
April 1990	5 897	5 228	669	209	109	59	292
April 1991	6 018	5 318	700	228	110	58	304
Mai 1992	6 121	5 386	735	244	122	54	315
April 1993	6 219	5 442	778	268	133	57	319
April 1994	6 280	5 465	815	274	144	60	337
April 1995	6 321	5 486	835	277	146	61	351
April 1996	6 296	5 434	862	289	154	62	357
April 1997	6 292	5 402	890	298	160	62	370
April 1998	6 274	5 364	910	310	166	58	377
April 1999	6 279	5 316	963	327	172	61	404

Deutschland

April 1991	7 989	6 900	1 089	412	124	73	480
Mai 1992	8 029	6 904	1 125	435	140	72	478
April 1993	8 056	6 885	1 172	467	157	79	470
April 1994	8 043	6 823	1 221	477	172	79	493
April 1995	8 021	6 772	1 249	480	186	79	504
April 1996	7 905	6 631	1 273	495	196	80	503
April 1997	7 837	6 534	1 302	506	202	81	513
April 1998	7 755	6 428	1 327	525	211	77	513
April 1999	7 696	6 307	1 389	553	217	77	541

mit Kindern unter 18 Jahren

Früheres Bundesgebiet

April 1972	8 623	8 026	597	93	51	224	230
Mai 1973	8 615	7 994	621	94	55	225	248
April 1974	8 566	7 943	623	96	52	212	263
Mai 1975	8 587	7 959	628	88	48	212	280
Mai 1976	8 474	7 819	656	93	53	205	305
April 1977	8 430	7 762	668	97	49	203	320
April 1978	8 348	7 651	697	99	77	201	320
April 1979	8 262	7 553	708	102	91	194	322
April 1980	8 144	7 428	716	103	105	192	316
Mai 1981	8 069	7 316	753	109	119	186	340
April 1982	7 931	7 159	771	121	122	176	352
Juni 1985	7 257	6 460	796	156	127	144	370
April 1986	7 092	6 267	825	176	128	138	383
März 1987	6 865	6 050	815	186	125	124	380
April 1988	6 660	5 850	810	197	122	119	373
April 1989	6 682	5 884	798	202	114	110	373
April 1990	6 898	6 093	805	219	125	95	366
April 1991	6 971	6 135	836	239	126	92	380
Mai 1992	7 058	6 186	872	256	137	89	390
April 1993	7 143	6 233	910	281	149	90	391
April 1994	7 183	6 238	945	288	158	88	411
April 1995	7 235	6 262	973	291	165	85	432
April 1996	7 214	6 213	1 000	304	174	88	435
April 1997	7 256	6 217	1 038	316	181	89	453
April 1998	7 248	6 178	1 071	330	191	84	465
April 1999	7 239	6 109	1 130	348	198	85	498

Deutschland

April 1991	9 186	7 922	1 264	428	140	114	582
Mai 1992	9 220	7 917	1 302	451	157	113	582
April 1993	9 255	7 901	1 354	486	174	117	577
April 1994	9 250	7 842	1 408	498	190	116	604
April 1995	9 252	7 804	1 448	504	207	113	624
April 1996	9 138	7 663	1 474	521	219	116	618
April 1997	9 124	7 608	1 516	536	230	115	634
April 1998	9 057	7 501	1 556	560	243	112	640
April 1999	8 985	7 356	1 629	593	251	109	676

*) Ergebnis des Mikrozensus (1975 aus der EG-Arbeitskräfteerhebung). - Bevölkerung in Privathaushalten. - Ab 1988 Bevölkerung am Familienwohnsitz. - Als Alleinerziehende zählen auch Mütter mit volljährigen

Kindern. - Einschl. der Alleinerziehenden, die Partner in einer nichtehelichen Lebensgemeinschaft sind

7 Lange Reihen

7.31 Erwerbstätige Frauen im Alter von 15 bis unter 65 Jahren nach Familienstand und Altersgruppen der Kinder in der Familie*)
1 000

Zeitpunkt	Insgesamt	Verheiratet zusammen- lebend	Allein- stehend ohne Kinder/ allein- erziehend	Davon			
				ledig	verheiratet getrennt- lebend	verwitwet	geschieden
Insgesamt							
Früheres Bundesgebiet							
April 1974	9 517	5 725	3 792	2 720	115	475	483
Mai 1975	9 387	5 697	3 690	2 654	108	451	477
Mai 1976	9 321	5 637	3 684	2 648	105	426	506
April 1977	9 430	5 693	3 737	2 702	102	413	521
April 1978	9 490	5 653	3 837	2 781	132	406	519
April 1979	9 673	5 668	4 005	2 905	145	399	557
April 1980	9 915	5 803	4 112	3 000	168	383	562
Mai 1981	10 022	5 830	4 192	3 050	177	377	588
April 1982	10 037	5 817	4 220	3 059	186	371	604
Juni 1985	10 227	5 634	4 593	3 333	200	356	704
April 1986	10 406	5 638	4 767	3 502	214	346	705
März 1987	10 557	5 638	4 919	3 642	209	331	738
April 1988	10 468	5 633	4 835	3 558	201	316	760
April 1989	10 656	5 762	4 895	3 613	188	314	779
April 1990	11 654	6 550	5 104	3 711	211	343	839
April 1991	11 895	6 751	5 145	3 708	219	344	873
Mai 1992	12 189	6 974	5 215	3 741	236	345	893
April 1993	12 105	6 929	5 175	3 695	237	335	908
April 1994	12 048	6 918	5 130	3 624	246	327	934
April 1995	12 014	6 945	5 069	3 564	246	330	928
April 1996	12 202	7 048	5 155	3 586	267	335	967
April 1997	12 234	7 090	5 145	3 565	280	330	970
April 1998	12 339	7 141	5 198	3 600	287	317	994
April 1999	12 697	7 319	5 378	3 714	292	316	1 056
Deutschland							
April 1991	15 499	9 262	6 236	4 363	239	431	1 203
Mai 1992	15 264	9 083	6 180	4 350	256	409	1 165
April 1993	15 043	8 935	6 108	4 290	264	396	1 159
April 1994	15 026	8 923	6 103	4 246	278	394	1 186
April 1995	15 047	8 966	6 081	4 209	290	397	1 185
April 1996	15 234	9 025	6 209	4 263	316	407	1 223
April 1997	15 223	9 001	6 222	4 275	329	398	1 221
April 1998	15 307	8 999	6 309	4 341	343	387	1 238
April 1999	15 745	9 184	6 561	4 513	350	383	1 316
ohne im Haushalt lebende ledige Kinder							
Früheres Bundesgebiet							
April 1974	5 268	2 047	3 221	2 627	72	277	246
Mai 1975	5 151	2 019	3 132	2 568	69	262	233
Mai 1976	5 125	1 993	3 132	2 563	66	249	253
April 1977	5 165	1 989	3 176	2 613	67	237	260
April 1978	5 247	1 987	3 260	2 691	80	234	254
April 1979	5 390	1 987	3 403	2 817	86	225	277
April 1980	5 533	2 037	3 496	2 911	98	211	275
Mai 1981	5 591	2 034	3 557	2 961	98	204	293
April 1982	5 577	2 008	3 570	2 964	104	202	299
Juni 1985	5 995	2 088	3 907	3 228	115	195	370
April 1986	6 120	2 075	4 046	3 382	126	182	356
März 1987	6 264	2 077	4 187	3 516	121	176	373
April 1988	6 191	2 095	4 096	3 423	112	168	393
April 1989	6 305	2 150	4 155	3 479	109	165	402
April 1990	6 691	2 374	4 317	3 560	117	188	451
April 1991	6 779	2 460	4 319	3 542	118	194	465
Mai 1992	6 879	2 531	4 348	3 559	128	192	469
April 1993	6 876	2 562	4 315	3 505	129	191	490
April 1994	6 830	2 562	4 268	3 436	132	186	514
April 1995	6 823	2 616	4 206	3 376	131	196	504
April 1996	6 930	2 660	4 270	3 384	140	206	539
April 1997	6 915	2 664	4 251	3 358	152	204	537
April 1998	6 928	2 658	4 271	3 382	144	196	548
April 1999	7 067	2 686	4 381	3 474	144	197	567
Deutschland							
April 1991	8 115	3 136	4 979	4 033	126	242	578
Mai 1992	8 022	3 082	4 940	4 021	134	223	561
April 1993	7 974	3 080	4 894	3 963	136	220	575
April 1994	7 969	3 092	4 877	3 919	141	220	597
April 1995	8 007	3 166	4 841	3 876	143	229	592
April 1996	8 163	3 214	4 949	3 920	155	244	629
April 1997	8 178	3 219	4 959	3 924	165	243	627
April 1998	8 219	3 211	5 008	3 977	160	234	638
April 1999	8 415	3 250	5 166	4 109	160	234	662

*) Ergebnis des Mikrozensus (1975 aus der EG-Arbeitskräfteerhebung) - Bevölkerung in Privathaushalten - Ab 1988 Bevölkerung am Familiensitz - Als Alleinerziehende zählen auch Mütter mit volljährigen

Kindern - Einschl. der Alleinerziehenden, die Partner in einer nichtehelichen Lebensgemeinschaft sind

7 Lange Reihen
7.31 Erwerbstätige Frauen im Alter von 15 bis unter 65 Jahren nach Familienstand und Altersgruppen der Kinder in der Familie*)
1 000

Zeitpunkt	Insgesamt	Verheiratet zusammen- lebend	Allein- stehend ohne Kinder/ allein- erziehend	Davon			
				ledig	verheiratet getrennt- lebend	verwitwet	geschieden

mit Kindern (ohne Altersbegrenzung)

Früheres Bundesgebiet

April 1974	4 249	3 679	571	93	43	197	237
Mai 1975	4 236	3 678	559	87	39	189	243
Mai 1976	4 195	3 644	552	84	38	176	253
April 1977	4 265	3 704	561	88	35	176	261
April 1978	4 244	3 666	578	90	51	172	265
April 1979	4 283	3 682	601	88	59	174	280
April 1980	4 382	3 766	616	88	70	172	286
Mai 1981	4 431	3 796	636	89	79	173	295
April 1982	4 459	3 810	650	94	82	169	305
Juni 1985	4 232	3 546	686	105	85	161	335
April 1986	4 285	3 564	722	120	88	165	350
März 1987	4 293	3 561	732	125	88	155	364
April 1988	4 278	3 538	740	135	89	149	368
April 1989	4 351	3 612	740	134	79	149	377
April 1990	4 963	4 176	787	150	94	155	388
April 1991	5 116	4 291	826	166	101	150	409
Mai 1992	5 310	4 443	867	183	107	153	424
April 1993	5 228	4 368	861	191	108	145	418
April 1994	5 219	4 356	863	188	114	141	420
April 1995	5 191	4 329	862	188	115	135	425
April 1996	5 272	4 388	885	201	127	129	428
April 1997	5 319	4 426	894	207	128	126	433
April 1998	5 411	4 483	928	218	143	121	445
April 1999	5 630	4 633	997	240	148	120	489

Deutschland

April 1991	7 384	6 127	1 257	330	113	189	625
Mai 1992	7 242	6 001	1 241	329	122	186	603
April 1993	7 069	5 855	1 215	327	128	176	584
April 1994	7 057	5 831	1 227	326	137	174	589
April 1995	7 040	5 799	1 240	333	147	168	593
April 1996	7 071	5 811	1 260	343	160	163	594
April 1997	7 045	5 782	1 263	351	164	155	594
April 1998	7 088	5 788	1 300	364	183	152	600
April 1999	7 330	5 934	1 396	404	189	149	654

mit Kindern unter 6 Jahren

Früheres Bundesgebiet

April 1974	1 223	1 123	100	37	11	9	42
Mai 1975	1 117	1 029	89	31	11	/	39
Mai 1976	1 043	957	85	30	11	7	38
April 1977	1 006	926	81	32	8	5	35
April 1978	964	885	79	29	13	6	31
April 1979	960	881	80	30	15	5	30
April 1980	965	884	81	31	17	5	28
Mai 1981	974	891	83	33	18	5	27
April 1982	978	891	87	36	20	/	27
Juni 1985	972	867	105	48	19	/	35
April 1986	985	865	120	59	21	/	37
März 1987	978	859	119	59	21	/	36
April 1988	980	860	120	61	20	/	36
April 1989	1 044	914	130	66	22	/	39
April 1990	1 236	1 090	146	76	24	/	43
April 1991	1 283	1 123	160	83	27	6	44
Mai 1992	1 373	1 211	163	86	29	6	42
April 1993	1 350	1 180	170	91	28	5	45
April 1994	1 381	1 208	173	92	29	/	47
April 1995	1 358	1 193	165	85	28	/	47
April 1996	1 426	1 245	180	93	34	5	48
April 1997	1 428	1 252	176	91	34	/	46
April 1998	1 472	1 281	190	101	35	6	49
April 1999	1 521	1 322	199	107	33	6	54

Deutschland

April 1991	2 024	1 704	320	188	33	9	91
Mai 1992	1 953	1 655	298	180	35	8	75
April 1993	1 837	1 555	282	168	34	8	72
April 1994	1 803	1 521	282	167	36	8	71
April 1995	1 713	1 450	263	152	37	6	69
April 1996	1 699	1 440	258	150	39	7	62
April 1997	1 657	1 411	247	144	38	6	58
April 1998	1 710	1 442	268	157	41	7	63
April 1999	1 779	1 493	287	170	40	6	70

*) Ergebnis des Mikrozensus (1975 aus der EG-Arbeitskräfteerhebung) - Bevölkerung in Privathaushalten. - Ab 1988 Bevölkerung am Familiensitz - Als Alleinerziehende zählen auch Mütter mit volljährigen - 308 -

Kindern - Einschl. der Alleinerziehenden, die Partner in einer nichtehelichen Lebensgemeinschaft sind

7 Lange Reihen

7.31 Erwerbstätige Frauen im Alter von 15 bis unter 65 Jahren nach Familienstand und Altersgruppen der Kinder in der Familie*) 1 000

Zeitpunkt	Insgesamt	Verheiratet zusammen- lebend	Allein- stehend ohne Kinder/ allein- erziehend	Davon			
				ledig	verheiratet getrennt- lebend	verwitwet	geschieden
mit Kindern unter 15 Jahren							
Früheres Bundesgebiet							
April 1974	3 054	2 732	322	69	28	67	159
Mai 1975	3 028	2 711	317	61	27	63	167
Mai 1976	2 972	2 654	318	61	26	57	175
April 1977	2 979	2 657	322	64	24	57	177
April 1978	2 913	2 582	331	64	37	55	176
April 1979	2 910	2 570	341	62	43	54	183
April 1980	2 905	2 560	345	62	52	52	179
Mai 1981	2 860	2 513	347	63	56	50	178
April 1982	2 771	2 433	339	68	56	44	172
Juni 1985	2 342	2 025	317	76	49	35	158
April 1986	2 352	2 005	347	91	55	32	169
März 1987	2 325	1 980	345	95	52	29	169
April 1988	2 325	1 973	351	103	54	29	166
April 1989	2 422	2 061	361	105	51	29	176
April 1990	2 867	2 465	402	121	61	32	188
April 1991	3 008	2 573	435	136	66	30	203
Mai 1992	3 177	2 712	466	148	71	31	216
April 1993	3 159	2 681	478	156	76	32	214
April 1994	3 234	2 737	496	158	82	32	224
April 1995	3 248	2 753	495	156	78	32	228
April 1996	3 370	2 846	525	168	86	32	239
April 1997	3 403	2 863	540	174	88	35	244
April 1998	3 470	2 905	565	185	97	35	249
April 1999	3 634	3 019	615	201	102	35	277
Deutschland							
April 1991	4 646	3 889	758	287	76	43	351
Mai 1992	4 580	3 832	748	284	83	45	336
April 1993	4 465	3 726	739	281	92	46	320
April 1994	4 495	3 737	758	283	101	44	330
April 1995	4 482	3 718	764	286	104	43	331
April 1996	4 533	3 747	787	294	114	43	336
April 1997	4 488	3 690	798	300	115	45	338
April 1998	4 500	3 676	824	313	128	46	338
April 1999	4 654	3 767	887	341	133	45	369
mit Kindern unter 18 Jahren							
Früheres Bundesgebiet							
April 1974	3 531	3 135	396	77	34	97	189
Mai 1975	3 508	3 118	389	68	31	95	195
Mai 1976	3 477	3 078	398	69	30	90	209
April 1977	3 520	3 115	405	73	28	89	216
April 1978	3 476	3 059	417	73	43	84	217
April 1979	3 498	3 065	434	72	52	85	225
April 1980	3 545	3 101	445	73	61	86	225
Mai 1981	3 549	3 085	464	74	68	87	235
April 1982	3 506	3 039	467	78	69	81	240
Juni 1985	3 105	2 644	460	88	68	66	239
April 1986	3 061	2 586	475	100	70	61	244
März 1987	2 978	2 509	469	103	67	55	243
April 1988	2 912	2 442	469	113	65	55	236
April 1989	2 978	2 514	464	114	60	51	239
April 1990	3 447	2 945	501	130	71	53	247
April 1991	3 587	3 049	538	146	77	51	264
Mai 1992	3 771	3 202	569	159	82	51	278
April 1993	3 744	3 167	578	167	87	51	273
April 1994	3 812	3 220	593	169	92	47	285
April 1995	3 842	3 240	602	167	93	47	295
April 1996	3 982	3 349	633	181	100	48	303
April 1997	4 050	3 396	654	188	104	50	313
April 1998	4 136	3 446	690	201	116	51	322
April 1999	4 315	3 567	748	220	124	49	356
Deutschland							
April 1991	5 431	4 537	894	301	89	70	435
Mai 1992	5 365	4 484	881	298	95	68	420
April 1993	5 256	4 382	874	296	105	68	405
April 1994	5 307	4 410	897	299	114	65	419
April 1995	5 327	4 410	917	305	121	65	427
April 1996	5 395	4 454	941	316	131	65	430
April 1997	5 386	4 426	960	323	136	66	436
April 1998	5 416	4 419	996	339	151	68	439
April 1999	5 595	4 522	1 073	374	160	63	477

*) Ergebnis des Mikrozensus (1975 aus der EG-Arbeitskräftestichprobe) - Bevölkerung in Privathaushalten - Ab 1988 Bevölkerung am Familienwohnsitz - Als Alleinerziehende zählen auch Mütter mit volljährigen

Kindern - Einschl. der Alleinerziehenden, die Partner in einer nichtehelichen Lebensgemeinschaft sind

7 Lange Reihen

7.32 Erwerbstätigenquoten der Frauen im Alter von 15 bis unter 65 Jahren nach Familienstand und Altersgruppen der Kinder in der Familie*)

Zeitpunkt	Insgesamt	Verheiratet zusammen- lebend	Allein- stehend ohne Kinder/ allein- erziehend	Davon			
				ledig	verheiratet getrennt- lebend	verwitwet	geschieden
Insgesamt							
Früheres Bundesgebiet							
April 1974	47,2	42,2	57,4	64,5	68,3	30,4	73,2
Mai 1975	46,4	41,9	55,4	61,4	65,6	30,2	70,5
Mai 1976	46,1	42,0	54,1	59,0	63,0	29,6	70,4
April 1977	46,5	42,5	54,1	58,3	62,3	30,3	70,0
April 1978	46,6	42,5	54,2	57,7	62,2	31,1	69,6
April 1979	47,4	42,9	55,6	59,0	62,4	31,3	71,3
April 1980	48,2	44,1	55,5	57,6	64,5	33,0	71,8
Mai 1981	48,0	44,3	54,6	56,4	63,6	32,3	70,3
April 1982	47,5	44,0	53,1	54,7	62,1	31,7	68,5
Juni 1985	47,1	42,7	54,0	56,4	59,5	29,3	67,0
April 1986	48,0	43,3	55,2	57,8	61,6	29,9	65,7
März 1987	48,8	43,5	56,7	59,3	59,5	30,4	67,1
April 1988	49,6	44,1	58,2	61,4	62,1	30,0	66,9
April 1989	50,5	44,7	59,5	62,9	61,3	30,7	67,7
April 1990	53,9	49,0	61,8	64,3	64,5	35,3	71,0
April 1991	54,7	50,1	62,3	64,2	66,2	36,3	72,7
Mai 1992	55,7	51,4	62,8	64,7	65,9	36,7	72,9
April 1993	55,0	50,8	61,7	63,5	63,7	36,3	71,4
April 1994	54,8	51,0	60,7	62,4	62,2	36,2	69,5
April 1995	54,6	51,2	60,0	61,4	62,3	36,5	69,1
April 1996	55,0	52,2	59,2	60,0	62,4	37,1	69,2
April 1997	54,9	52,5	58,7	59,3	62,1	37,5	68,1
April 1998	55,4	53,1	58,9	59,7	62,5	36,5	68,3
April 1999	56,8	54,6	60,1	60,9	63,1	36,4	69,3
Deutschland							
April 1991	57,1	54,4	61,9	63,4	66,0	36,4	72,8
Mai 1992	56,1	53,2	61,0	63,0	65,5	34,9	69,9
April 1993	55,1	52,4	59,5	61,4	63,5	34,2	67,9
April 1994	55,1	53,1	58,5	60,1	60,0	34,7	66,6
April 1995	55,2	53,3	58,2	59,6	62,6	35,0	66,6
April 1996	55,5	54,1	57,6	58,4	62,6	35,9	66,8
April 1997	55,3	54,1	57,2	57,8	62,2	36,2	65,7
April 1998	55,6	54,5	57,3	58,1	62,6	35,4	65,6
April 1999	57,0	56,0	58,5	59,3	62,9	35,2	67,0
ohne im Haushalt lebende ledige Kinder							
Früheres Bundesgebiet							
April 1974	53,4	48,2	57,3	64,0	70,0	25,7	73,3
Mai 1975	51,9	47,5	55,2	60,9	66,5	25,6	70,6
Mai 1976	51,1	47,4	53,8	58,6	66,5	25,2	71,2
April 1977	51,3	47,8	53,7	57,9	66,7	25,4	71,7
April 1978	51,6	48,1	53,9	57,3	67,1	26,9	70,5
April 1979	52,4	48,2	55,2	58,7	66,7	26,3	71,1
April 1980	52,7	49,3	54,9	57,3	69,7	28,1	71,0
Mai 1981	52,0	48,8	54,0	56,1	68,5	27,1	70,7
April 1982	50,5	47,3	52,4	54,4	66,2	26,5	67,8
Juni 1985	50,5	45,3	53,7	56,4	63,3	24,0	66,6
April 1986	51,7	46,1	55,1	57,8	66,7	24,1	64,9
März 1987	52,8	46,3	56,8	59,4	63,2	25,0	67,1
April 1988	53,9	46,8	58,5	61,5	66,6	24,5	66,8
April 1989	54,9	47,3	59,9	63,1	66,8	25,0	67,0
April 1990	57,1	50,0	61,9	64,4	68,1	29,4	70,8
April 1991	57,5	50,8	62,1	64,3	69,0	30,9	72,1
Mai 1992	57,8	51,2	62,5	64,8	69,6	30,9	71,5
April 1993	57,1	51,0	61,6	63,7	67,4	31,1	70,2
April 1994	56,0	49,7	60,6	62,6	66,3	29,9	69,2
April 1995	55,9	50,7	59,7	61,6	66,1	31,4	67,8
April 1996	55,3	50,7	58,6	60,0	64,8	32,7	67,7
April 1997	54,7	50,0	58,0	59,3	64,9	33,1	66,2
April 1998	54,5	49,6	58,0	59,6	62,8	31,4	66,2
April 1999	55,2	49,9	59,0	60,7	63,2	31,5	66,5
Deutschland							
April 1991	56,5	51,1	60,5	62,9	67,7	30,3	69,4
Mai 1992	55,4	49,4	60,0	62,8	68,3	28,3	66,2
April 1993	54,4	48,7	58,7	61,4	65,9	28,1	64,4
April 1994	53,6	48,2	57,7	60,1	64,2	28,0	64,0
April 1995	53,9	49,4	57,3	59,5	65,4	29,2	63,6
April 1996	53,5	49,5	56,5	58,2	64,2	30,7	63,6
April 1997	53,0	49,0	56,0	57,5	63,9	31,4	62,4
April 1998	52,9	48,7	56,0	57,8	61,9	29,9	62,1
April 1999	53,6	49,1	57,0	59,0	61,8	29,9	63,0

*) Ergebnis des Mikrozensus (1975 aus der EG-Arbeitskräfteerhebung) - Bevölkerung in Privathaushalten - Ab 1988 Bevölkerung am Familienwohnsitz - Als Alleinerziehende zählen auch Mütter mit volljährigen

Kindern - Einschl. der Alleinerziehenden, die Partner in einer nichtehelichen Lebensgemeinschaft sind

7 Lange Reihen

7.32 Erwerbstätigenquoten der Frauen im Alter von 15 bis unter 65 Jahren nach Familienstand und Altersgruppen der Kinder in der Familie*)

Zeitpunkt	Insgesamt	Verheiratet zusammen- lebend	Allein- stehend ohne Kinder/ allein- erziehend	Davon			
				ledig	verheiratet getrennt- lebend	verwitwet	geschieden
mit Kindern (ohne Altersbegrenzung)							
Früheres Bundesgebiet							
April 1974	41,2	39,5	57,6	80,2	65,8	40,7	73,1
Mai 1975	41,0	39,4	56,3	78,3	64,1	40,0	70,4
Mai 1976	41,1	39,5	55,9	76,0	57,9	39,5	69,6
April 1977	41,8	40,2	56,5	76,6	56,7	40,6	68,4
April 1978	41,6	40,0	56,1	74,8	55,8	39,7	68,8
April 1979	42,3	40,6	58,0	71,6	57,1	41,5	71,6
April 1980	43,5	41,7	58,9	71,6	58,3	42,0	72,7
Mai 1981	43,9	42,1	58,0	69,9	58,4	42,0	70,0
April 1982	44,2	42,5	57,4	66,5	57,5	41,3	69,3
Juni 1985	43,1	41,3	55,6	58,1	55,1	40,0	67,4
April 1986	43,6	41,8	56,0	59,3	55,6	40,8	66,5
März 1987	43,9	42,0	56,4	58,6	55,1	40,4	67,1
April 1988	44,5	42,6	56,8	58,9	57,1	40,2	67,1
April 1989	45,2	43,3	57,4	58,0	55,2	41,1	68,4
April 1990	50,2	48,5	61,6	60,7	60,5	46,9	71,2
April 1991	51,5	49,7	63,2	62,1	63,2	46,7	73,3
Mai 1992	53,2	51,5	64,3	63,6	61,9	48,0	74,4
April 1993	52,3	50,7	62,6	60,9	59,7	46,6	73,0
April 1994	53,3	51,9	61,7	58,8	58,0	50,1	69,8
April 1995	53,0	51,6	61,6	58,7	58,4	47,7	70,7
April 1996	54,5	53,2	62,4	60,6	59,9	47,3	71,2
April 1997	55,3	54,0	62,3	60,4	59,1	47,9	70,7
April 1998	56,6	55,4	63,7	61,6	62,1	49,3	71,0
April 1999	59,0	57,8	65,3	64,0	63,0	49,2	72,8
Deutschland							
April 1991	57,9	56,2	67,9	70,4	64,3	49,0	76,2
Mai 1992	57,0	55,4	65,7	66,6	62,7	48,6	73,8
April 1993	55,8	54,5	62,9	61,6	61,2	46,7	71,8
April 1994	56,9	56,0	61,7	59,7	56,3	49,6	69,5
April 1995	56,8	55,7	62,4	60,9	60,1	47,9	70,0
April 1996	58,0	57,1	62,7	60,8	61,2	47,8	70,5
April 1997	58,2	57,4	62,4	60,9	60,5	47,5	69,7
April 1998	59,2	58,4	63,1	60,8	63,2	49,3	69,8
April 1999	61,5	60,8	64,9	63,5	63,8	48,8	71,7
mit Kindern unter 6 Jahren							
Früheres Bundesgebiet							
April 1974	34,8	33,6	58,7	75,7	58,6	34,9	56,1
Mai 1975	34,0	32,9	56,1	67,8	62,4	/	52,2
Mai 1976	34,0	32,9	52,8	63,8	52,2	32,2	51,8
April 1977	34,5	33,6	51,9	66,1	50,9	28,1	48,7
April 1978	34,3	33,4	50,6	61,3	45,3	31,7	50,7
April 1979	34,7	33,8	49,5	57,3	43,6	33,1	50,3
April 1980	36,0	35,1	50,0	58,3	44,7	35,1	49,8
Mai 1981	36,4	35,6	47,6	55,9	40,6	36,5	47,0
April 1982	36,4	35,7	45,7	52,5	42,2	/	43,5
Juni 1985	35,0	34,2	43,3	47,1	38,7	/	45,2
April 1986	35,5	34,4	45,5	49,1	42,4	/	44,9
März 1987	35,6	34,6	45,0	47,8	40,8	/	45,5
April 1988	35,2	34,3	43,4	47,3	38,2	/	42,5
April 1989	36,3	35,2	45,5	47,9	41,9	/	45,3
April 1990	41,1	40,2	49,0	51,9	44,7	/	48,5
April 1991	41,4	40,3	50,7	52,8	50,1	45,2	48,1
Mai 1992	43,1	42,3	50,5	52,9	47,4	50,4	48,2
April 1993	41,6	40,7	49,0	51,1	44,0	39,8	49,8
April 1994	42,8	42,2	47,5	51,0	41,4	/	46,3
April 1995	42,1	41,7	45,2	47,4	40,3	/	46,6
April 1996	44,9	44,4	48,4	50,7	44,6	38,0	48,5
April 1997	45,8	45,6	47,5	49,3	44,0	/	48,6
April 1998	47,4	47,0	49,9	51,4	45,6	46,3	50,4
April 1999	50,1	49,9	51,2	53,5	44,6	46,2	52,9
Deutschland							
April 1991	50,1	48,4	62,0	65,1	52,8	54,7	60,6
Mai 1992	48,4	47,1	57,1	60,3	49,4	51,9	55,0
April 1993	45,9	44,8	52,9	54,4	46,3	44,1	54,3
April 1994	47,4	46,6	52,0	55,8	41,6	48,1	51,0
April 1995	45,1	44,5	48,5	50,8	42,5	36,1	49,0
April 1996	46,6	46,2	49,1	51,5	45,1	41,0	47,6
April 1997	46,8	46,6	48,0	50,0	44,0	35,0	47,9
April 1998	48,5	48,2	50,4	51,6	47,1	42,8	51,0
April 1999	51,3	51,2	52,2	53,7	46,3	43,2	53,4

*) Ergebnis des Mikrozensus (1975 aus der EG-Arbeitskräfteerhebung) - Bevölkerung in Privathaushalten - Ab 1988 Bevölkerung am Familienwohnsitz - Als Alleinerziehende zählen auch Mütter mit volljährigen

Kindern - Einschl. der Alleinerziehenden, die Partner in einer nichtehelichen Lebensgemeinschaft sind

7 Lange Reihen

7.32 Erwerbstätigenquoten der Frauen im Alter von 15 bis unter 65 Jahren nach Familienstand und Altersgruppen der Kinder in der Familie*)

Zeitpunkt	Insgesamt	Verheiratet zusammen- lebend	Allein- stehend ohne Kinder/ allein- erziehend	Davon			
				ledig	verheiratet getrennt- lebend	verwitwet	geschieden
mit Kindern unter 15 Jahren							
Früheres Bundesgebiet							
April 1974	40,3	38,6	64,0	79,7	63,1	45,1	70,4
Mai 1975	39,9	38,3	62,7	76,1	64,3	44,7	68,4
Mai 1976	40,0	38,5	60,3	73,7	56,0	41,2	67,0
April 1977	40,6	39,1	60,0	74,0	55,8	41,8	65,3
April 1978	40,5	38,9	59,1	72,7	54,0	40,6	65,3
April 1979	41,1	39,4	59,9	68,2	53,5	41,7	67,7
April 1980	42,3	40,6	61,3	67,8	55,9	43,3	69,4
Mai 1981	42,6	41,0	60,0	65,4	55,6	44,9	66,0
April 1982	42,7	41,2	58,2	62,1	54,1	42,8	64,0
Juni 1985	40,6	39,1	53,7	53,1	48,2	43,7	59,1
April 1986	41,2	39,5	54,5	55,1	51,6	40,7	59,0
März 1987	41,7	40,1	55,0	54,5	50,3	42,1	60,2
April 1988	42,1	40,4	54,9	55,7	51,6	42,4	58,6
April 1989	43,0	41,3	55,9	54,9	51,0	44,6	60,8
April 1990	48,6	47,1	60,1	58,1	55,5	53,8	64,4
April 1991	50,0	48,4	62,1	59,7	60,0	52,1	66,6
Mai 1992	51,9	50,3	63,4	60,7	58,0	57,6	68,5
April 1993	50,8	49,3	61,5	58,3	56,9	55,6	67,1
April 1994	51,2	49,9	59,4	57,0	56,2	52,6	63,9
April 1995	51,4	50,2	59,2	56,4	53,5	53,3	64,9
April 1996	53,5	52,4	60,9	58,1	55,6	51,7	66,9
April 1997	54,1	53,0	60,7	58,3	54,9	55,3	66,0
April 1998	55,3	54,1	62,1	59,6	58,8	59,6	66,0
April 1999	57,9	56,8	63,9	61,5	59,3	57,4	68,6
Deutschland							
April 1991	58,2	56,4	69,6	69,6	61,8	59,0	73,2
Mai 1992	57,0	55,5	66,5	65,4	59,3	61,5	70,4
April 1993	55,4	54,1	63,1	60,3	58,7	58,0	68,2
April 1994	56,0	55,2	60,7	58,9	54,4	55,8	65,5
April 1995	55,9	54,9	61,2	59,6	55,8	55,0	65,5
April 1996	57,3	56,5	61,8	59,4	58,0	53,9	66,8
April 1997	57,3	56,5	61,2	59,2	56,7	55,1	66,0
April 1998	58,0	57,2	62,1	59,5	60,4	59,2	65,9
April 1999	60,5	59,7	63,9	61,6	61,0	57,8	68,1
mit Kindern unter 18 Jahren							
Früheres Bundesgebiet							
April 1974	41,2	39,5	63,6	80,6	65,4	45,5	71,8
Mai 1975	40,8	39,2	62,0	77,1	64,9	44,9	69,6
Mai 1976	41,0	39,4	60,7	74,7	57,1	43,6	68,6
April 1977	41,7	40,1	60,6	75,2	56,6	43,8	67,5
April 1978	41,6	40,0	59,8	74,2	55,9	41,6	67,7
April 1979	42,3	40,6	61,2	70,7	56,7	43,7	70,1
April 1980	43,5	41,7	62,1	70,8	58,3	44,7	71,1
Mai 1981	44,0	42,2	61,7	68,2	57,7	46,7	69,2
April 1982	44,2	42,4	60,5	64,4	56,0	45,7	68,1
Juni 1985	42,8	40,9	57,8	56,2	53,5	45,7	64,6
April 1986	43,2	41,3	57,6	56,9	54,7	44,4	63,6
März 1987	43,4	41,5	57,5	55,5	53,5	44,7	64,0
April 1988	43,7	41,7	57,9	57,4	53,7	46,2	63,4
April 1989	44,6	42,7	58,1	56,3	52,9	46,3	64,1
April 1990	50,0	48,3	62,3	59,3	57,1	56,1	67,5
April 1991	51,5	49,7	64,4	60,9	61,6	55,9	69,5
Mai 1992	53,4	51,8	65,3	61,9	59,9	57,3	71,1
April 1993	52,4	50,8	63,5	59,4	58,4	56,9	69,8
April 1994	52,7	51,4	60,9	57,9	55,9	55,6	65,9
April 1995	53,1	51,7	61,9	57,4	56,5	54,9	68,3
April 1996	55,2	53,9	63,2	59,6	57,7	54,7	69,7
April 1997	55,8	54,6	63,0	59,4	57,2	56,2	69,0
April 1998	57,1	55,8	64,5	61,0	60,8	60,2	69,2
April 1999	59,6	58,4	66,2	63,2	62,6	57,6	71,5
Deutschland							
April 1991	59,1	57,3	70,7	70,4	63,2	61,1	74,7
Mai 1992	58,2	56,6	67,7	66,1	60,9	60,3	72,2
April 1993	56,8	55,5	64,6	61,0	60,2	58,1	70,2
April 1994	57,4	56,5	61,9	59,3	54,9	57,8	67,1
April 1995	57,6	56,5	63,3	60,4	58,4	57,0	68,4
April 1996	59,0	58,1	63,8	60,5	59,7	56,4	69,5
April 1997	59,0	58,2	63,3	60,2	58,9	56,9	68,7
April 1998	59,8	58,9	64,0	60,4	62,2	60,4	68,5
April 1999	62,3	61,5	65,9	63,0	63,7	57,4	70,5

*) Ergebnis des Mikrozensus (1975 aus der EG-Arbeitskräfteerhebung) - Bevölkerung in Privathaushalten. - Ab 1988 Bevölkerung am Familienwohnsitz - Als Alleinerziehende zählen auch Mütter mit volljährigen

Kindern - Einschl. der Alleinerziehenden, die Partner in einer nichtehelichen Lebensgemeinschaft sind.

7 Lange Reihen
7.33 Frauen im Alter von 15 Jahren und mehr nach Beteiligung am Erwerbsleben, Altersgruppen
und Altersgruppen der Kinder in der Familie*)
1 000

Zeitpunkt	Insgesamt					Darunter Erwerbstätige				
	ins- gesamt	davon im Alter von				zu- sammen	davon im Alter von			
		unter 25	25 - 45	45 - 65	65 und mehr		unter 25	25 - 45	45 - 65	65 und mehr
Insgesamt										
Früheres Bundesgebiet										
April 1974	25 424	4 204	8 143	7 823	5 255	9 776	2 449	4 124	2 944	259
Mai 1975	25 573	4 272	8 214	7 764	5 323	9 613	2 385	4 117	2 885	226
Mai 1976	25 681	4 364	8 177	7 688	5 452	9 536	2 339	4 147	2 835	215
April 1977	25 830	4 440	8 266	7 579	5 544	9 622	2 335	4 289	2 806	192
April 1978	26 046	4 553	8 309	7 502	5 682	9 678	2 362	4 361	2 768	188
April 1979	26 174	4 642	8 297	7 469	5 767	9 844	2 466	4 427	2 781	171
April 1980	26 522	4 787	8 345	7 441	5 950	10 082	2 478	4 590	2 847	168
Mai 1981	26 759	4 924	8 334	7 600	5 901	10 178	2 504	4 623	2 894	156
April 1982	26 991	4 992	8 332	7 827	5 840	10 183	2 439	4 634	2 964	147
Juni 1985	27 476	4 958	8 302	8 445	5 772	10 347	2 481	4 685	3 061	120
April 1986	27 539	4 941	8 331	8 395	5 872	10 526	2 534	4 753	3 118	121
Marz 1987	27 641	4 809	8 415	8 404	6 013	10 678	2 521	4 844	3 192	121
April 1988	27 131	4 445	8 362	8 280	6 044	10 580	2 408	4 846	3 215	111
April 1989	27 211	4 234	8 641	8 232	6 104	10 755	2 318	5 109	3 229	99
April 1990	27 640	4 209	9 029	8 379	6 024	11 777	2 357	5 709	3 589	122
April 1991	27 921	4 042	9 355	8 335	6 189	12 020	2 207	6 062	3 626	124
Mai 1992	28 183	3 899	9 580	8 401	6 303	12 318	2 095	6 342	3 752	129
April 1993	28 397	3 758	9 821	8 441	6 377	12 223	1 912	6 412	3 780	119
April 1994	28 468	3 593	9 943	8 461	6 472	12 159	1 758	6 507	3 783	110
April 1995	28 515	3 512	9 982	8 504	6 516	12 132	1 609	6 551	3 854	118
April 1996	28 704	3 533	10 059	8 608	6 505	12 322	1 524	6 731	3 947	120
April 1997	28 798	3 526	10 034	8 717	6 521	12 362	1 477	6 738	4 019	128
April 1998	28 770	3 499	9 953	8 820	6 498	12 460	1 469	6 772	4 098	121
April 1999	28 875	3 530	9 900	8 924	6 520	12 825	1 539	6 925	4 233	127
Deutschland										
April 1991	34 672	4 985	11 669	10 465	7 553	15 630	2 755	8 014	4 729	131
Mai 1992	34 879	4 781	11 905	10 507	7 687	15 398	2 551	8 085	4 627	134
April 1993	35 107	4 626	12 153	10 544	7 784	15 166	2 326	8 122	4 596	123
April 1994	35 208	4 468	12 276	10 543	7 922	15 141	2 159	8 227	4 640	115
April 1995	35 242	4 372	12 297	10 590	7 983	15 170	1 991	8 296	4 760	123
April 1996	35 445	4 395	12 336	10 715	8 000	15 362	1 891	8 446	4 897	128
April 1997	35 573	4 412	12 276	10 841	8 044	15 360	1 853	8 388	4 982	137
April 1998	35 542	4 406	12 153	10 958	8 026	15 437	1 854	8 383	5 071	130
April 1999	35 674	4 470	12 053	11 078	8 073	15 883	1 950	8 550	5 246	138
ohne im Haushalt lebende ledige Kinder										
Früheres Bundesgebiet										
April 1974	14 678	3 481	1 735	4 649	4 814	5 483	2 159	1 407	1 702	215
Mai 1975	14 825	3 603	1 746	4 574	4 902	5 343	2 126	1 379	1 646	192
Mai 1976	15 049	3 728	1 786	4 510	5 025	5 303	2 103	1 418	1 605	177
April 1977	15 187	3 834	1 849	4 392	5 112	5 322	2 111	1 478	1 576	157
April 1978	15 418	3 967	1 926	4 282	5 243	5 400	2 153	1 548	1 545	153
April 1979	15 638	4 050	1 934	4 310	5 344	5 531	2 256	1 569	1 565	141
April 1980	16 022	4 250	2 051	4 194	5 527	5 673	2 269	1 688	1 575	140
Mai 1981	16 250	4 401	2 084	4 272	5 493	5 721	2 303	1 704	1 584	131
April 1982	16 499	4 473	2 170	4 411	5 444	5 696	2 246	1 740	1 591	119
Juni 1985	17 267	4 482	2 583	4 816	5 386	6 096	2 334	2 042	1 619	101
April 1986	17 316	4 486	2 665	4 698	5 467	6 218	2 389	2 115	1 616	98
Marz 1987	17 445	4 390	2 818	4 652	5 586	6 362	2 383	2 229	1 653	98
April 1988	17 113	4 054	2 782	4 644	5 633	6 280	2 286	2 242	1 663	89
April 1989	17 165	3 856	2 946	4 680	5 682	6 385	2 200	2 400	1 705	80
April 1990	17 332	3 828	3 103	4 795	5 606	6 792	2 221	2 571	1 899	101
April 1991	17 559	3 672	3 254	4 866	5 768	6 883	2 077	2 734	1 968	104
Mai 1992	17 763	3 530	3 380	4 985	5 867	6 984	1 963	2 856	2 061	105
April 1993	17 978	3 389	3 552	5 092	5 945	6 977	1 790	2 959	2 127	100
April 1994	18 136	3 260	3 638	5 202	6 037	6 920	1 649	3 005	2 176	90
April 1995	18 289	3 197	3 671	5 334	6 086	6 923	1 518	3 036	2 269	100
April 1996	18 628	3 229	3 803	5 502	6 095	7 033	1 430	3 145	2 356	103
April 1997	18 775	3 228	3 800	5 625	6 123	7 023	1 393	3 125	2 397	108
April 1998	18 829	3 228	3 725	5 768	6 108	7 033	1 389	3 099	2 440	105
April 1999	18 933	3 273	3 690	5 848	6 122	7 177	1 462	3 100	2 506	110
Deutschland										
April 1991	21 429	4 398	3 585	6 383	7 062	8 225	2 461	3 003	2 651	110
Mai 1992	21 656	4 243	3 724	6 514	7 176	8 132	2 312	3 105	2 605	110
April 1993	21 933	4 114	3 920	6 623	7 277	8 078	2 123	3 221	2 630	104
April 1994	22 158	4 026	4 011	6 709	7 411	8 063	1 993	3 271	2 704	95
April 1995	22 339	3 969	4 064	6 832	7 475	8 112	1 857	3 322	2 828	105
April 1996	22 761	4 024	4 226	7 002	7 510	8 273	1 767	3 458	2 938	110
April 1997	22 991	4 055	4 248	7 127	7 561	8 295	1 744	3 455	2 979	117
April 1998	23 097	4 078	4 190	7 276	7 554	8 332	1 752	3 443	3 024	113
April 1999	23 273	4 156	4 170	7 359	7 587	8 535	1 847	3 464	3 104	120

*) Ergebnis des Mikrozensus (1975 aus der EG-Arbeitskräfteerhebung) - Bevölkerung in Privathaushalten - Ab 1988 Bevölkerung am Familienwohnsitz - Als Alleinerziehende zählen auch Mütter mit volljährigen

Kindern - Einschl. der Alleinerziehenden, die Partner in einer nichtehelichen Lebensgemeinschaft sind.

7 Lange Reihen
7.33 Frauen im Alter von 15 Jahren und mehr nach Beteiligung am Erwerbsleben, Altersgruppen
und Altersgruppen der Kinder in der Familie*)
1 000

Zeitpunkt	Insgesamt					Darunter Erwerbstätige				
	ins- gesamt	davon im Alter von		bis unter	Jahren	zu- sammen	davon im Alter von		bis unter	Jahren
		unter 25	25 - 45				45 - 65	65 und mehr		
mit Kindern (ohne Altersbegrenzung)										
Früheres Bundesgebiet										
Aprnl 1974	10 746	723	6 409	3 174	441	4 293	291	2 717	1 242	44
Mai 1975	10 747	669	6 468	3 190	421	4 270	260	2 738	1 238	34
Mai 1976	10 632	636	6 391	3 178	427	4 233	236	2 730	1 230	38
Aprnl 1977	10 643	607	6 418	3 187	432	4 300	224	2 811	1 230	35
April 1978	10 628	587	6 383	3 220	439	4 278	208	2 813	1 222	34
April 1979	10 537	592	6 363	3 159	423	4 313	209	2 858	1 216	30
Aprnl 1980	10 500	537	6 294	3 247	423	4 410	209	2 902	1 271	28
Mai 1981	10 509	524	6 250	3 328	408	4 456	201	2 920	1 310	25
Aprnl 1982	10 492	519	6 162	3 416	395	4 487	192	2 894	1 373	27
Juni 1985	10 208	476	5 719	3 628	386	4 251	148	2 643	1 442	19
Aprnl 1986	10 224	455	5 666	3 698	405	4 308	145	2 638	1 502	23
März 1987	10 196	420	5 598	3 752	426	4 315	139	2 615	1 540	23
Aprnl 1988	10 019	391	5 581	3 637	411	4 300	122	2 604	1 552	22
Aprnl 1989	10 046	378	5 695	3 552	421	4 370	117	2 710	1 524	19
Aprnl 1990	10 308	381	5 925	3 584	418	4 985	136	3 138	1 689	22
Aprnl 1991	10 362	370	6 102	3 469	421	5 137	130	3 328	1 659	20
Mai 1992	10 420	368	6 200	3 416	436	5 334	132	3 486	1 692	24
Aprnl 1993	10 419	369	6 269	3 349	432	5 247	122	3 454	1 653	18
Aprnl 1994	10 332	333	6 306	3 259	435	5 239	109	3 502	1 608	20
Aprnl 1995	10 226	315	6 311	3 170	430	5 209	91	3 516	1 585	18
Aprnl 1996	10 076	303	6 256	3 106	410	5 289	95	3 587	1 591	17
April 1997	10 023	298	6 235	3 092	398	5 339	85	3 612	1 623	19
April 1998	9 941	271	6 229	3 052	389	5 427	79	3 673	1 658	16
Aprnl 1999	9 941	257	6 210	3 076	398	5 648	77	3 825	1 727	18
Deutschland										
Aprnl 1991	13 243	587	8 084	4 082	490	7 405	294	5 012	2 078	21
Mai 1992	13 223	538	8 181	3 994	511	7 266	239	4 980	2 023	25
Aprnl 1993	13 174	512	8 233	3 922	507	7 088	203	4 901	1 965	19
Aprnl 1994	13 051	441	8 264	3 834	511	7 078	166	4 956	1 936	21
Aprnl 1995	12 902	403	8 233	3 758	509	7 058	134	4 974	1 932	18
Aprnl 1996	12 684	371	8 110	3 713	490	7 088	124	4 988	1 958	18
Aprnl 1997	12 582	357	8 028	3 715	483	7 065	109	4 934	2 003	20
Aprnl 1998	12 444	328	7 963	3 682	471	7 105	102	4 939	2 047	17
April 1999	12 401	314	7 883	3 719	485	7 348	103	5 086	2 141	18
mit Kindern unter 6 Jahren										
Früheres Bundesgebiet										
Aprnl 1974	3 512	704	2 722	83	/	1 223	278	919	26	/
Mai 1975	3 287	650	2 558	76	/	1 117	250	847	21	/
Mai 1976	3 070	615	2 377	75	/	1 043	222	797	24	/
Aprnl 1977	2 916	588	2 263	63	/	1 006	213	774	20	/
Aprnl 1978	2 808	564	2 183	58	/	964	196	750	18	/
Aprnl 1979	2 769	567	2 148	52	/	960	196	748	17	/
Aprnl 1980	2 681	516	2 112	51	/	965	197	753	15	/
Mai 1981	2 678	507	2 123	47	/	974	193	767	15	/
Aprnl 1982	2 690	502	2 143	43	/	978	182	782	15	/
Juni 1985	2 778	462	2 271	44	/	972	141	817	14	/
Aprnl 1986	2 777	443	2 294	39	/	985	140	832	13	/
März 1987	2 747	406	2 303	37	/	978	132	836	11	/
Aprnl 1988	2 786	379	2 376	30	/	980	116	855	10	/
Aprnl 1989	2 879	366	2 485	28	/	1 044	111	923	10	/
Aprnl 1990	3 010	372	2 608	29	/	1 236	130	1 095	11	/
Aprnl 1991	3 105	362	2 710	32	/	1 283	126	1 147	11	/
Mai 1992	3 189	358	2 793	36	/	1 373	126	1 233	14	/
Aprnl 1993	3 247	359	2 855	32	/	1 350	117	1 221	12	/
Aprnl 1994	3 233	325	2 869	38	/	1 381	105	1 261	14	/
Aprnl 1995	3 228	307	2 879	41	/	1 358	87	1 257	14	/
Aprnl 1996	3 179	295	2 839	43	/	1 426	92	1 317	16	/
Aprnl 1997	3 119	287	2 791	39	/	1 429	80	1 332	16	/
Aprnl 1998	3 108	264	2 804	39	/	1 472	76	1 379	17	/
April 1999	3 038	249	2 750	38	/	1 521	74	1 431	17	/
Deutschland										
April 1991	4 040	575	3 427	36	/	2 024	287	1 723	14	/
Mai 1992	4 036	525	3 469	40	/	1 953	231	1 706	16	/
April 1993	4 007	500	3 469	36	/	1 837	196	1 628	13	/
April 1994	3 897	431	3 423	41	/	1 803	161	1 626	16	/
April 1995	3 804	392	3 365	45	/	1 714	129	1 569	16	/
April 1996	3 646	360	3 236	47	/	1 699	121	1 560	18	/
April 1997	3 541	343	3 152	43	/	1 658	103	1 537	18	/
April 1998	3 526	319	3 161	43	/	1 711	98	1 593	19	/
April 1999	3 469	304	3 121	42	/	1 780	98	1 663	18	/

*) Ergebnis des Mikrozensus (1975 aus der EG-Arbeitskräfteerhebung) - Bevölkerung in Privathaushalten - Ab 1988 Bevölkerung am Familienwohnsitz - Als Alleinerziehende zählen auch Mütter mit volljährigen

Kindern - Einschl. der Alleinerziehenden, die Partner in einer nichtehelichen Lebensgemeinschaft sind

7 Lange Reihen
7.33 Frauen im Alter von 15 Jahren und mehr nach Beteiligung am Erwerbsleben, Altersgruppen
und Altersgruppen der Kinder in der Familie*)
1 000

Zeitpunkt	Insgesamt					Darunter Erwerbstätige				
	ins- gesamt	davon im Alter von				zu- sammen	davon im Alter von			
		unter 25	25 - 45	45 - 65	65 und mehr		unter 25	25 - 45	45 - 65	65 und mehr
mit Kindern unter 15 Jahren										
Früheres Bundesgebiet										
April 1974	7 599	722	5 838	1 021	18	3 056	290	2 382	382	/
Mai 1975	7 596	668	5 900	1 014	14	3 029	259	2 403	366	/
Mai 1976	7 441	635	5 788	1 003	15	2 973	235	2 373	363	/
April 1977	7 348	606	5 751	977	14	2 980	224	2 404	352	/
April 1978	7 214	586	5 662	952	14	2 914	208	2 368	338	/
April 1979	7 101	591	5 589	908	14	2 911	209	2 377	325	/
April 1980	6 875	536	5 426	899	14	2 906	209	2 374	323	/
Mai 1981	6 717	523	5 297	887	11	2 860	201	2 335	324	/
April 1982	6 503	517	5 113	863	10	2 772	191	2 254	326	/
Juni 1985	5 778	472	4 585	711	9	2 343	146	1 937	260	/
April 1986	5 716	454	4 592	663	8	2 352	144	1 958	249	/
März 1987	5 579	417	4 557	598	7	2 326	138	1 963	224	/
April 1988	5 530	389	4 596	539	6	2 325	121	1 982	222	/
April 1989	5 640	375	4 757	502	5	2 422	116	2 101	205	/
April 1990	5 903	380	5 004	513	6	2 867	135	2 495	236	/
April 1991	6 024	368	5 166	484	6	3 009	129	2 655	224	/
Mai 1992	6 128	366	5 272	483	7	3 178	131	2 807	240	/
April 1993	6 225	366	5 362	491	6	3 160	120	2 794	245	/
April 1994	6 287	331	5 447	502	7	3 234	108	2 876	250	/
April 1995	6 327	313	5 470	537	6	3 248	90	2 890	268	/
April 1996	6 306	302	5 449	546	10	3 372	94	2 987	289	/
April 1997	6 302	296	5 433	564	10	3 405	84	3 014	305	/
April 1998	6 280	270	5 431	573	6	3 471	79	3 071	320	/
April 1999	6 288	257	5 425	597	10	3 636	77	3 211	346	/
Deutschland										
April 1991	7 996	585	6 841	564	7	4 647	293	4 067	286	/
Mai 1992	8 038	535	6 936	559	8	4 581	237	4 051	292	/
April 1993	8 064	509	6 987	561	7	4 466	201	3 975	289	/
April 1994	8 051	439	7 035	569	8	4 496	165	4 038	292	/
April 1995	8 029	401	7 012	608	8	4 483	133	4 037	312	/
April 1996	7 916	369	6 914	622	12	4 535	124	4 073	336	/
April 1997	7 848	354	6 838	644	11	4 490	108	4 024	356	/
April 1998	7 763	327	6 772	656	7	4 501	102	4 028	371	/
April 1999	7 707	313	6 697	686	11	4 656	103	4 144	407	/
mit Kindern unter 18 Jahren										
Früheres Bundesgebiet										
April 1974	8 592	722	6 208	1 636	26	3 533	290	2 598	643	/
Mai 1975	8 610	668	6 271	1 648	23	3 509	259	2 617	632	/
Mai 1976	8 499	635	6 192	1 647	25	3 478	235	2 610	631	/
April 1977	8 453	607	6 200	1 624	23	3 522	224	2 678	617	/
April 1978	8 371	586	6 153	1 609	23	3 477	208	2 663	605	/
April 1979	8 284	591	6 115	1 556	23	3 500	209	2 696	593	/
April 1980	8 165	536	6 017	1 591	21	3 547	209	2 723	613	/
Mai 1981	8 087	523	5 942	1 604	18	3 550	201	2 722	627	/
April 1982	7 949	518	5 816	1 597	18	3 507	192	2 669	645	/
Juni 1985	7 270	474	5 293	1 489	14	3 106	147	2 365	593	/
April 1986	7 107	454	5 231	1 406	15	3 062	145	2 348	568	/
März 1987	6 879	419	5 137	1 310	14	2 979	138	2 312	527	/
April 1988	6 672	390	5 110	1 161	12	2 912	121	2 290	499	/
April 1989	6 692	377	5 249	1 056	10	2 978	117	2 410	451	/
April 1990	6 908	381	5 469	1 048	10	3 447	135	2 807	504	/
April 1991	6 982	369	5 638	964	11	3 587	130	2 989	468	/
Mai 1992	7 070	367	5 754	938	11	3 772	131	3 152	488	/
April 1993	7 153	367	5 842	934	10	3 745	121	3 139	485	/
April 1994	7 193	332	5 914	938	10	3 813	108	3 211	493	/
April 1995	7 247	314	5 938	982	12	3 843	90	3 233	518	/
April 1996	7 228	302	5 907	1 005	14	3 983	94	3 324	564	/
April 1997	7 270	297	5 913	1 046	14	4 052	84	3 369	596	/
April 1998	7 258	271	5 913	1 065	9	4 137	79	3 430	627	/
April 1999	7 251	257	5 900	1 082	13	4 318	77	3 579	659	/
Deutschland										
April 1991	9 198	586	7 476	1 124	12	5 431	294	4 546	591	/
Mai 1992	9 233	536	7 595	1 088	13	5 366	238	4 537	591	/
April 1993	9 267	510	7 666	1 079	12	5 256	202	4 475	579	/
April 1994	9 263	440	7 727	1 084	13	5 308	165	4 552	590	/
April 1995	9 267	402	7 712	1 138	14	5 328	134	4 570	623	/
April 1996	9 154	370	7 602	1 166	17	5 397	124	4 598	673	/
April 1997	9 140	356	7 549	1 220	16	5 388	109	4 565	712	/
April 1998	9 069	328	7 488	1 242	11	5 417	102	4 571	743	/
April 1999	9 000	314	7 408	1 263	15	5 597	103	4 705	787	/

*) Ergebnis des Mikrozensus (1975 aus der EG-Arbeitskräfteerhebung) - Bevölkerung in Privathaushalten - Ab 1988 Bevölkerung am Familienwohnsitz - Als Alleinerziehende zählen auch Mütter mit volljährigen

Kindern - Einschl. der Alleinerziehenden, die Partner in einer nichtehelichen Lebensgemeinschaft sind

7 Lange Reihen
7.34 Frauen im Alter von 15 Jahren und mehr nach Familienstand, Beteiligung am Erwerbsleben
sowie mit Kindern unter 18 Jahren*)

7.34.1 Insgesamt
1 000

Zeitpunkt	Frauen		Verheiratet Zusammenlebende		Alleinstehende ohne Kinder / Alleinerziehende	
	insgesamt	dar. mit Kindern unter 18 Jahren	zusammen	dar. mit Kindern unter 18 Jahren	zusammen	dar. mit Kindern unter 18 Jahren
Früheres Bundesgebiet						
13.09. 1950	21 280		11 800 a)		9 480 b)	
Okt. 1957*)	23 069	7 700	13 126 a)	6 814 a)	9 943 b)	956 b)
06.06. 1961	23 332	7 690	13 765 a)	7 011 a)	9 567 b)	679 b)
April 1964	24 572	7 538	14 359 a)	7 123 a)	10 213 b)	415 b)
Mai 1965	24 034	7 806	14 517 a)	7 349 a)	9 517 b)	457 b)
April 1966	24 296	7 909	14 773 a)	7 456 a)	9 523 b)	453 b)
April 1967	24 360	8 009	14 851 a)	7 547 a)	9 510 b)	462 b)
April 1968	24 483	8 109	14 980 a)	7 637 a)	9 503 b)	472 b)
April 1969	24 575	8 164	15 003 a)	7 691 a)	9 572 b)	474 b)
27.05. 1970	24 356	8 461	14 632 a)	7 910 a)	9 724 b)	551 b)
April 1971	24 895	8 262	15 156 a)	7 766 a)	9 739 b)	496 b)
April 1972	24 991	8 654	15 145	8 039	9 846	614
Mai 1973	25 218	8 645	15 184	8 008	10 034	637
April 1974	25 424	8 592	15 281	7 956	10 143	637
Mai 1975	25 573	8 610	15 344	7 970	10 229	640
Mai 1976	25 681	8 499	15 188	7 830	10 493	669
April 1977	25 830	8 453	15 169	7 772	10 661	681
April 1978	26 047	8 371	15 093	7 659	10 954	712
April 1979	26 175	8 284	15 019	7 562	11 156	722
April 1980	26 522	8 165	15 064	7 437	11 458	728
Mai 1981	26 759	8 087	15 016	7 323	11 743	764
April 1982	26 991	7 949	15 019	7 166	11 972	783
Juni 1985	27 476	7 270	14 943	6 466	12 533	805
April 1986	27 539	7 107	14 810	6 273	12 730	833
März 1987	27 641	6 879	14 803	6 056	12 839	823
April 1988	27 131	6 672	14 678	5 856	12 454	816
April 1989	27 211	6 692	14 811	5 888	12 399	804
April 1990	27 640	6 908	15 302	6 098	12 338	810
April 1991	27 921	6 982	15 517	6 141	12 405	841
Mai 1992	28 183	7 070	15 712	6 192	12 471	878
April 1993	28 397	7 153	15 836	6 238	12 561	915
April 1994	28 468	7 193	15 851	6 244	12 618	950
April 1995	28 515	7 247	15 897	6 267	12 618	979
April 1996	28 704	7 228	15 887	6 221	12 817	1 006
April 1997	28 798	7 270	15 933	6 226	12 865	1 044
April 1998	28 770	7 258	15 914	6 183	12 856	1 075
April 1999	28 875	7 251	15 908	6 116	12 967	1 136
Deutschland						
April 1991	34 672	9 198	19 492	7 927	15 180	1 271
Mai 1992	34 879	9 233	19 633	7 924	15 246	1 309
April 1993	35 107	9 267	19 704	7 907	15 403	1 359
April 1994	35 208	9 263	19 662	7 849	15 547	1 414
April 1995	35 242	9 267	19 658	7 811	15 583	1 456
April 1996	35 445	9 154	19 590	7 673	15 855	1 482
April 1997	35 573	9 140	19 617	7 617	15 956	1 524
April 1998	35 542	9 069	19 540	7 508	16 001	1 561
April 1999	35 674	9 000	19 479	7 364	16 195	1 636

*) 1950, 1961 und 1970 Ergebnis der Volkszählung; sonst Ergebnis des Mikrozensus (1975 aus der EG-Arbeitskräfte-stichprobe). - 1950 Wohnbevölkerung, 1957 bis 1969 und 1971 wohnberechtigte Bevölkerung, 1970, 1972 bis 1987 Bevölkerung in Privathaushalten - Ab 1988 Bevölkerung am Familienwohnsitz. - Als Alleinerziehende zählen auch

Mütter mit volljährigen Kindern. - Einschl. der Alleinerziehenden, die Partner in einer nichtehelichen Lebensgemeinschaft sind

1) Zum Teil geschätzt.

a) Verheiratet Zusammenlebende und verheiratet Getrenntlebende

b) Ledige, Verwitwete und Geschiedene.

7 Lange Reihen
7.34 Frauen im Alter von 15 Jahren und mehr nach Familienstand, Beteiligung am Erwerbsleben
sowie mit Kindern unter 18 Jahren*)
7.34.2 Erwerbstätige
1 000

Zeitpunkt	Frauen		Verheiratet Zusammenlebende		Alleinstehende ohne Kinder / Alleinerziehende	
	insgesamt	dar. mit Kindern unter 18 Jahren	zusammen	dar. mit Kindern unter 18 Jahren	zusammen	dar. mit Kindern unter 18 Jahren

Früheres Bundesgebiet

13.09 1950	7 944					
Okt. 1957 ¹⁾	9 373	2 503	3 940 a)	2 061 a)	5 433 b)	442 b)
06.06 1961	9 562	2 709	4 528 a)	2 327 a)	5 034 b)	382 b)
April 1964	9 351	2 587	4 734 a)	2 329 a)	4 617 b)	258 b)
Mai 1965	9 454	2 729	4 878 a)	2 437 a)	4 576 b)	292 b)
April 1966	9 452	2 731	4 980 a)	2 444 a)	4 472 b)	287 b)
April 1967	9 147	2 691	4 880 a)	2 416 a)	4 267 b)	275 b)
April 1968	9 130	2 776	5 027 a)	2 495 a)	4 104 b)	281 b)
April 1969	9 178	2 880	5 133 a)	2 592 a)	4 045 b)	288 b)
27.05. 1970	9 285	3 076	5 649 a)	2 701 a)	3 636 b)	375 b)
April 1971	9 316	3 079	5 425 a)	2 771 a)	3 891 b)	308 b)
April 1972	9 673	3 427	5 613	3 040	4 061	387
Mar 1973	9 838	3 543	5 813	3 145	4 025	398
April 1974	9 776	3 533	5 822	3 136	3 955	397
Mai 1975	9 613	3 509	5 783	3 119	3 830	391
Mai 1976	9 536	3 478	5 717	3 079	3 819	399
April 1977	9 622	3 522	5 760	3 116	3 862	406
April 1978	9 678	3 477	5 721	3 060	3 957	417
April 1979	9 844	3 500	5 732	3 066	4 112	435
April 1980	10 082	3 547	5 863	3 101	4 220	445
Mai 1981	10 178	3 550	5 886	3 085	4 291	465
April 1982	10 183	3 507	5 869	3 039	4 314	467
Juni 1985	10 347	3 106	5 680	2 645	4 667	461
April 1986	10 526	3 062	5 684	2 586	4 842	476
Marz 1987	10 678	2 979	5 689	2 510	4 989	469
April 1988	10 580	2 912	5 678	2 443	4 902	470
April 1989	10 755	2 978	5 804	2 514	4 951	464
April 1990	11 777	3 447	6 599	2 946	5 178	502
April 1991	12 020	3 587	6 804	3 049	5 216	538
Mai 1992	12 318	3 772	7 029	3 202	5 289	570
April 1993	12 223	3 745	6 982	3 167	5 242	578
April 1994	12 159	3 813	6 967	3 220	5 192	593
April 1995	12 132	3 843	6 997	3 241	5 134	602
April 1996	12 322	3 983	7 105	3 350	5 218	633
April 1997	12 362	4 052	7 151	3 398	5 211	654
April 1998	12 460	4 137	7 199	3 447	5 261	690
April 1999	12 825	4 318	7 377	3 569	5 447	749

Deutschland

April 1991	15 630	5 431	9 318	4 537	6 313	895
Mai 1992	15 398	5 366	9 141	4 484	6 257	882
April 1993	15 166	5 256	8 988	4 382	6 177	874
April 1994	15 141	5 308	8 975	4 411	6 167	897
April 1995	15 170	5 328	9 020	4 411	6 149	917
April 1996	15 362	5 397	9 086	4 455	6 275	942
April 1997	15 360	5 388	9 067	4 428	6 294	960
April 1998	15 437	5 417	9 062	4 420	6 375	997
April 1999	15 883	5 597	9 246	4 524	6 637	1 074

*) 1950, 1961 und 1970 Ergebnis der Volkszählung; sonst Ergebnis des Mikrozensus (1975 aus der EG-Arbeitskräfte-stichprobe) - 1950 Wohnbevölkerung, 1957 bis 1969 und 1971 wohnberechtigte Bevölkerung, 1970, 1972 bis 1987 Bevölkerung in Privathaushalten.- Ab 1988 Bevölkerung am Familienwohnsitz.- Als Alleinerziehende zählen auch

Mütter mit volljährigen Kindern.- Einschl. der Alleinerziehenden, die Partner in einer nichtehelichen Lebensgemeinschaft sind.

¹⁾ Zum Teil geschätzt

a) Verheiratet Zusammenlebende und verheiratet Getrenntlebende

b) Ledige, Verwitwete und Geschiedene.

7 Lange Reihen
7.34 Frauen im Alter von 15 Jahren und mehr nach Familienstand, Beteiligung am Erwerbsleben
sowie mit Kindern unter 18 Jahren*)
7.34.3 Erwerbstätigenquoten

Zeitpunkt	Frauen		Verheiratet Zusammenlebende		Alleinstehende ohne Kinder / Alleinerziehende	
	insgesamt	dar. mit Kindern unter 18 Jahren	zusammen	dar. mit Kindern unter 18 Jahren	zusammen	dar mit Kindern unter 18 Jahren

Früheres Bundesgebiet

13.09. 1950	37,3					
Okt. 1957*)	40,6	32,2	30,0 a)	30,2 a)	54,6 b)	46,2 b)
06.06. 1961	41,0	35,2	32,9 a)	33,2 a)	52,6 b)	56,2 b)
April 1964	38,1	34,3	33,0 a)	32,7 a)	45,2 b)	62,2 b)
Mai 1965	39,3	35,0	33,6 a)	33,2 a)	48,1 b)	64,0 b)
April 1966	38,9	34,5	33,7 a)	32,8 a)	47,0 b)	63,3 b)
April 1967	37,5	33,6	32,9 a)	32,0 a)	44,9 b)	59,6 b)
April 1968	37,3	34,2	33,6 a)	32,7 a)	43,2 b)	59,5 b)
April 1969	37,3	35,3	34,2 a)	33,7 a)	42,3 b)	60,8 b)
27.05. 1970	38,1	36,4	38,6 a)	34,1 a)	37,4 b)	68,1 b)
April 1971	37,4	37,3	35,8 a)	35,7 a)	40,0 b)	62,0 b)
April 1972	38,7	39,6	37,1	37,8	41,2	63,0
Mai 1973	39,0	41,0	38,3	39,3	40,1	62,5
April 1974	38,5	41,1	38,1	39,4	39,0	62,4
Mai 1975	37,6	40,8	37,7	39,1	37,4	61,0
Mai 1976	37,1	40,9	37,6	39,3	36,4	59,6
April 1977	37,2	41,7	38,0	40,1	36,2	59,6
April 1978	37,2	41,5	37,9	39,9	36,1	58,7
April 1979	37,6	42,3	38,2	40,5	36,9	60,2
April 1980	38,0	43,4	38,9	41,7	36,8	61,2
Mai 1981	38,0	43,9	39,2	42,1	36,5	60,8
April 1982	37,7	44,1	39,1	42,4	36,0	59,7
Juni 1985	37,7	42,7	38,0	40,9	37,2	57,2
April 1986	38,2	43,1	38,4	41,2	38,0	57,1
März 1987	38,6	43,3	38,4	41,4	38,9	57,0
April 1988	39,0	43,6	38,7	41,7	39,4	57,5
April 1989	39,5	44,5	39,2	42,7	39,9	57,7
April 1990	42,6	49,9	43,1	48,3	42,0	61,9
April 1991	43,0	51,4	43,8	49,7	42,0	64,0
Mai 1992	43,7	53,4	44,7	51,7	42,4	64,9
April 1993	43,0	52,4	44,1	50,8	41,7	63,2
April 1994	42,7	53,0	44,0	51,6	41,1	62,4
April 1995	42,5	53,0	44,0	51,7	40,7	61,5
April 1996	42,9	55,1	44,7	53,9	40,7	62,9
April 1997	42,9	55,7	44,9	54,6	40,5	62,7
April 1998	43,3	57,0	45,2	55,7	40,9	64,2
April 1999	44,4	59,5	46,4	58,4	42,0	65,9

Deutschland

April 1991	45,1	59,0	47,8	57,2	41,6	70,4
Mai 1992	44,1	58,1	46,6	56,6	41,0	67,4
April 1993	43,2	56,7	45,6	55,4	40,1	64,3
April 1994	43,0	57,3	45,6	56,2	39,7	63,4
April 1995	43,0	57,5	45,9	56,5	39,5	63,0
April 1996	43,3	59,0	46,4	58,1	39,6	63,6
April 1997	43,2	59,0	46,2	58,1	39,4	63,0
April 1998	43,4	59,7	46,4	58,9	39,8	63,9
April 1999	44,5	62,2	47,5	61,4	41,0	65,6

*) 1950, 1961 und 1970 Ergebnis der Volkszählung; sonst Ergebnis des Mikrozensus (1975 aus der EG-Arbeitskräfte-stichprobe).- 1950 Wohnbevölkerung, 1957 bis 1969 und 1971 wohnberechtigte Bevölkerung, 1970, 1972 bis 1987 Bevölkerung in Privathaushalten.- Ab 1988 Bevölkerung am Familienwohnsitz.- Als Alleinerziehende zählen auch

Mütter mit volljährigen Kindern.- Einschl. der Alleinerziehenden, die Partner in einer nichtehelichen Lebensgemeinschaft sind.

1) Zum Teil geschätzt.

a) Verheiratet Zusammenlebende und verheiratet Getrenntlebende.

b) Ledige, Verwitwete und Geschiedene.

7 Lange Reihen
7.35 Frauen im Alter von 15 Jahren und mehr nach monatlichem Nettoeinkommen sowie Kindern in der Familie*)
1 000

Zeitpunkt	Ins- gesamt	Mit einem monatlichen Nettoeinkommen von										Selb- ständige Landwir- tinnen¹)	Ohne Angabe/ kein Einkommen
		zu- sammen	unter 600	600 1 200	1 200 1 800	1 800 2 500	2 500 3 000	3 000 3 500	3 500 4 000	4 000 5 000	5 000 und mehr		
Frauen insgesamt													
Fruheres Bundesgebiet													
April 1978	26 046	14 388	3 760	7 029	2 697	682	113	48	21	17	21	977	10 681
April 1979	26 174	15 381	4 161	6 963	3 145	820	152	69	27	20	24	904	9 889
April 1980	26 522	15 772	3 946	6 873	3 573	1 026	182	83	32	24	33	861	9 889
Mai 1981	26 759	16 157	3 955	6 727	3 896	1 175	210	97	37	24	36	839	9 763
April 1982	26 991	16 467	3 846	6 516	4 134	1 428	267	133	55	41	47	767	9 757
Juni 1985	27 476	16 709	3 495	6 021	4 505	1 927	366	192	78	66	60	668	10 098
April 1986	27 539	17 034	3 519	6 041	4 592	2 066	363	227	88	74	65	663	9 842
Marz 1987	27 641	17 390	3 525	5 984	4 698	2 285	400	237	100	79	82	611	9 640
April 1988	27 131	17 646	3 522	5 842	4 787	2 496	456	258	116	92	77	597	8 888
April 1989	27 211	18 131	3 548	5 731	4 883	2 806	514	295	140	119	96	529	8 551
April 1990	27 640	18 787	3 548	5 568	4 880	3 289	660	372	184	166	120	545	8 309
April 1991	27 921	18 916	3 269	9 985		3 704	864	483	248	217	147	501	8 505
Mai 1992	28 183	19 430	3 215	9 947		4 078	991	522	275	243	160	520	8 233
April 1993	28 397	19 900	3 202	9 599		4 394	1 217	632	328	320	210	488	8 009
April 1994	28 468	19 990	3 156	9 355		4 589	1 300	674	340	351	226	439	8 040
April 1995	28 515	20 083	3 184	9 154		4 632	1 394	710	372	375	261	433	7 999
April 1996	28 794	21 173	3 721	9 228		4 776	1 545	787	406	420	290	44	7 488
April 1997	28 798	21 360	3 703	9 347		4 753	1 590	811	415	429	311	46	7 392
April 1998	28 770	21 476	3 589	9 348		4 820	1 622	857	445	456	341	37	7 257
April 1999	28 875	21 883	3 520	9 400		4 900	1 729	936	495	519	384	80	6 912
Deutschland													
April 1991	34 672	25 270	5 087	14 380		3 821	880	488	250	218	147	510	8 892
Mai 1992	34 879	25 614	4 218	14 655		4 476	1 033	540	281	247	164	537	8 729
April 1993	35 107	26 026	3 903	13 945		5 236	1 356	685	348	335	218	503	8 578
April 1994	35 208	26 084	3 789	13 449		5 631	1 493	746	367	373	236	453	8 671
April 1995	35 242	26 112	3 762	13 012		5 827	1 621	804	408	401	278	453	8 677
April 1996	35 445	27 280	4 322	12 890		6 088	1 847	912	456	457	308	48	8 118
April 1997	35 573	27 491	4 359	12 942		6 068	1 904	944	471	471	331	52	8 030
April 1998	35 542	27 580	4 203	12 838		6 201	1 961	999	508	504	367	40	7 921
April 1999	35 674	28 047	4 089	12 848		6 342	2 095	1 103	572	580	419	83	7 544
Erwerbstätige Frauen insgesamt													
Fruheres Bundesgebiet													
April 1978	9 676	8 406	1 942	3 901	1 895	498	87	38	16	13	16	977	295
April 1979	9 844	8 650	1 931	3 727	2 183	583	119	53	20	15	19	904	290
April 1980	10 082	8 929	1 815	3 648	2 464	727	143	65	23	18	26	861	293
Mai 1981	10 178	9 027	1 798	3 471	2 651	810	155	71	28	18	26	839	312
April 1982	10 183	9 111	1 699	3 266	2 769	978	193	100	41	31	34	767	306
Juni 1985	10 347	9 157	1 507	2 911	2 879	1 305	256	145	59	51	44	666	524
April 1986	10 526	9 373	1 515	2 898	2 945	1 425	251	169	66	57	48	659	494
Marz 1987	10 678	9 553	1 490	2 852	2 990	1 572	276	176	79	59	60	607	518
April 1988	10 580	9 518	1 413	2 731	2 946	1 712	307	189	89	73	57	588	474
April 1989	10 755	9 752	1 325	2 662	2 982	1 940	359	212	109	94	70	520	483
April 1990	11 777	10 682	1 594	2 678	2 958	2 336	475	271	145	132	94	535	560
April 1991	12 020	10 906	1 420	5 372		2 643	635	351	193	174	118	486	628
Mai 1992	12 318	11 123	1 364	5 234		2 881	729	378	215	195	128	481	714
April 1993	12 223	11 210	1 265	4 815		3 067	919	460	252	260	173	446	568
April 1994	12 159	11 122	1 278	4 566		3 121	948	487	255	281	185	434	603
April 1995	12 132	11 112	1 280	4 423		3 096	1 015	518	275	295	210	427	593
April 1996	12 322	11 632	1 540	4 414		3 155	1 102	573	289	323	235	43	648
April 1997	12 362	11 636	1 441	4 543		3 089	1 117	579	296	323	248	46	680
April 1998	12 460	11 751	1 408	4 612		3 088	1 124	600	308	342	269	37	672
April 1999	12 825	12 129	1 449	4 683		3 100	1 202	658	351	384	302	80	616
Deutschland													
April 1991	15 630	14 465	1 966	8 248		2 756	650	357	195	175	119	494	671
Mai 1992	15 398	14 110	1 647	7 482		3 265	771	395	221	199	132	493	795
April 1993	15 166	14 048	1 455	6 443		3 854	1 055	511	273	275	180	458	660
April 1994	15 141	13 990	1 467	6 072		3 978	1 134	558	282	303	196	448	703
April 1995	15 170	14 019	1 460	5 874		3 991	1 227	609	310	321	228	447	704
April 1996	15 362	14 568	1 743	5 783		4 033	1 367	692	337	360	253	48	746
April 1997	15 360	14 524	1 663	5 846		3 947	1 384	703	349	364	268	51	785
April 1998	15 437	14 624	1 631	5 883		3 935	1 398	729	367	388	294	40	773
April 1999	15 883	15 085	1 655	5 973		3 960	1 492	807	421	442	335	83	715

*) Ergebnis des Mikrozensus - Bevölkerung in Privathaushalten -
 Ab 1988 Bevölkerung am Familienwohnsitz - Als Alleinerziehende
 zählen auch Mütter mit volljährigen Kindern - Einschl. der Allein-
 erziehenden, die Partner in einer nichtehelichen Lebensgemeinschaft sind

¹) Bis 1995 mußten auch mithelfende Familienangehörige keine Einkommens-
 angabe machen

7 Lange Reihen
7.35 Frauen im Alter von 15 Jahren und mehr nach monatlichem Nettoeinkommen sowie Kindern in der Familie*)
1 000

Zeitpunkt	Ins- gesamt	Mit einem monatlichen Nettoeinkommen von ... bis unter ... DM										Selb- ständige Landwir- tinnen ¹⁾	Ohne Angabe/ kein Einkommen
		zu- sammen	unter 600	600 1 200	1 200 1 800	1 800 2 500	2 500 3 000	3 000 3 500	3 500 4 000	4 000 5 000	5 000 und mehr		
Frauen ohne im Haushalt lebende ledige Kinder													
Früheres Bundesgebiet													
April 1978	15 418	10 132	2 424	5 067	2 010	491	74	31	13	11	12	254	5 032
April 1979	15 638	10 963	2 805	5 009	2 357	596	105	46	17	14	14	225	4 449
April 1980	16 022	11 230	2 703	4 859	2 694	736	125	56	22	16	20	223	4 569
Mai 1981	16 250	11 483	2 711	4 714	2 926	856	148	65	26	14	22	224	4 543
April 1982	16 499	11 673	2 656	4 499	3 107	1 043	189	88	36	26	30	196	4 629
Juni 1985	17 267	12 062	2 473	4 215	3 430	1 414	269	130	53	42	36	188	5 018
April 1986	17 316	12 258	2 511	4 191	3 496	1 495	263	158	55	47	41	186	4 873
März 1987	17 445	12 505	2 478	4 118	3 614	1 667	292	167	64	51	53	171	4 769
April 1988	17 113	12 618	2 431	3 960	3 706	1 835	326	181	74	59	47	172	4 322
April 1989	17 165	12 799	2 305	3 832	3 776	2 069	373	216	94	77	59	152	4 214
April 1990	17 332	13 037	2 189	3 620	3 724	2 466	468	269	122	105	75	169	4 126
April 1991	17 559	13 126	2 016	6 941		2 788	627	347	172	145	91	155	4 278
Mai 1992	17 763	13 325	1 885	6 823		3 084	712	367	194	159	102	180	4 258
April 1993	17 978	13 681	1 863	6 531		3 357	894	453	234	214	135	174	4 123
April 1994	18 136	13 784	1 774	6 402		3 520	968	493	244	241	142	145	4 207
April 1995	18 289	13 861	1 775	6 263		3 574	1 044	509	270	259	166	148	4 280
April 1996	18 628	14 563	2 037	6 312		3 718	1 160	569	296	291	182	16	4 049
April 1997	18 775	14 630	2 064	6 309		3 683	1 199	577	300	303	195	18	4 127
April 1998	18 829	14 694	2 016	6 242		3 734	1 226	623	316	317	219	10	4 125
April 1999	18 933	14 867	1 968	6 176		3 770	1 302	681	349	369	253	20	4 047
Deutschland													
April 1991	21 429	16 705	3 257	9 229		2 828	633	350	173	145	92	159	4 565
Mai 1992	21 656	16 853	2 535	9 568		3 193	723	374	196	160	103	188	4 616
April 1993	21 933	17 227	2 321	9 277		3 634	932	467	240	219	137	181	4 524
April 1994	22 158	17 349	2 174	9 028		3 964	1 024	514	252	248	146	150	4 658
April 1995	22 339	17 407	2 138	8 743		4 153	1 115	538	281	267	172	156	4 776
April 1996	22 761	18 212	2 419	8 678		4 436	1 273	608	310	302	187	17	4 532
April 1997	22 991	18 356	2 508	8 646		4 421	1 323	621	318	317	202	20	4 616
April 1998	23 097	18 442	2 439	8 509		4 543	1 374	672	341	335	229	11	4 644
April 1999	23 273	18 712	2 384	8 449		4 633	1 469	742	376	393	267	21	4 540
Erwerbstätige Frauen ohne im Haushalt lebende ledige Kinder													
Früheres Bundesgebiet													
April 1978	5 400	4 985	911	2 347	1 299	329	53	22	9	9	8	254	162
April 1979	5 531	5 150	935	2 199	1 495	384	75	33	12	9	10	225	156
April 1980	5 673	5 297	901	2 060	1 698	469	88	40	15	11	15	223	153
Mai 1981	5 721	5 333	900	1 906	1 815	529	99	42	18	9	15	224	165
April 1982	5 696	5 340	860	1 721	1 879	637	124	59	25	18	19	196	160
Juni 1985	6 096	5 604	850	1 573	1 983	852	171	87	36	30	23	186	305
April 1986	6 218	5 748	880	1 548	2 037	916	164	107	36	32	28	182	288
März 1987	6 362	5 886	853	1 510	2 096	1 023	181	112	43	34	34	169	307
April 1988	6 280	5 840	796	1 416	2 074	1 122	192	119	50	42	29	166	273
April 1989	6 385	5 960	717	1 343	2 091	1 278	231	140	66	55	37	147	279
April 1990	6 792	6 319	713	1 287	2 026	1 597	303	177	88	76	53	163	310
April 1991	6 883	6 404	599	3 038		1 824	418	231	122	107	68	146	333
Mai 1992	6 984	6 427	509	2 876		2 001	471	240	139	117	76	149	407
April 1993	6 977	6 516	448	2 559		2 156	624	300	166	161	103	139	321
April 1994	6 920	6 442	408	2 416		2 191	652	324	168	178	106	141	337
April 1995	6 923	6 463	413	2 337		2 189	699	337	182	184	122	144	316
April 1996	7 033	6 716	489	2 315		2 251	758	376	190	204	135	15	302
April 1997	7 023	6 686	474	2 343		2 195	768	369	190	208	141	17	319
April 1998	7 034	6 702	466	2 329		2 185	773	390	191	213	156	10	321
April 1999	7 177	6 846	491	2 294		2 163	822	429	219	246	183	20	311
Deutschland													
April 1991	8 225	7 723	851	4 058		1 860	423	233	122	107	68	149	353
Mai 1992	8 132	7 536	679	3 694		2 100	483	246	141	118	76	154	442
April 1993	8 078	7 574	567	3 203		2 389	659	313	172	166	106	144	360
April 1994	8 063	7 540	520	3 034		2 472	701	344	175	185	110	146	378
April 1995	8 112	7 597	526	2 940		2 499	757	363	193	192	127	151	364
April 1996	8 273	7 912	616	2 904		2 588	838	410	203	215	139	17	344
April 1997	8 295	7 910	618	2 931		2 529	852	405	206	222	148	19	366
April 1998	8 332	7 955	619	2 913		2 526	864	427	212	230	165	11	367
April 1999	8 535	8 157	634	2 904		2 520	921	476	240	267	195	21	357

*) Ergebnis des Mikrozensus - Bevölkerung in Privathaushalten -
Ab 1988 Bevölkerung am Familienwohnsitz. - Als Alleinerziehende
zählen auch Mütter mit volljährigen Kindern. - Einschl. der Allein-
erziehenden, die Partner in einer nichtehelichen Lebensgemeinschaft sind

¹⁾ Bis 1995 mußten auch mithelfende Familienangehörige keine Einkommens-
angabe machen

7 Lange Reihen

7.35 Frauen im Alter von 15 Jahren und mehr nach monatlichem Nettoeinkommen sowie Kindern in der Familie*) 1 000

Zeitpunkt	Ins- gesamt	Mit einem monatlichen Nettoeinkommen von ... bis unter ... DM										Selb- ständige Landwir- tinnen¹)	Ohne Angabe/ kein Einkommen
		zu- sammen	unter 600	600 - 1 200	1 200 - 1 800	1 800 - 2 500	2 500 - 3 000	3 000 - 3 500	3 500 - 4 000	4 000 - 5 000	5 000 und mehr		
Frauen mit Kindern													
Früheres Bundesgebiet													
April 1978	10 627	4 256	1 336	1 962	687	191	39	18	8	6	9	723	5 649
April 1979	10 536	4 418	1 356	1 954	787	224	47	23	10	6	10	679	5 439
April 1980	10 500	4 542	1 243	2 015	880	290	58	27	10	8	13	637	5 320
Mai 1981	10 509	4 674	1 244	2 013	970	319	62	31	11	10	14	615	5 220
April 1982	10 492	4 793	1 191	2 017	1 028	385	78	46	18	15	18	570	5 128
Juni 1985	10 208	4 648	1 021	1 807	1 075	513	97	63	25	24	24	480	5 080
April 1986	10 224	4 777	1 008	1 850	1 097	571	100	69	33	26	24	477	4 970
März 1987	10 196	4 886	1 047	1 866	1 084	618	108	70	37	28	29	440	4 871
April 1988	10 019	5 028	1 091	1 882	1 081	661	130	77	42	33	31	425	4 566
April 1989	10 046	5 332	1 243	1 899	1 107	737	141	79	45	42	37	376	4 338
April 1990	10 308	5 750	1 359	1 948	1 157	823	192	103	62	61	46	375	4 183
April 1991	10 362	5 789	1 253	3 044		916	238	135	76	72	56	346	4 227
Mai 1992	10 420	6 106	1 330	3 124		994	280	155	81	84	58	340	3 975
April 1993	10 419	6 219	1 339	3 068		1 037	323	179	94	105	75	314	3 887
April 1994	10 332	6 206	1 382	2 953		1 070	332	180	95	111	83	294	3 832
April 1995	10 226	6 222	1 409	2 891		1 058	350	202	101	117	95	285	3 719
April 1996	10 076	6 610	1 685	2 917		1 058	384	217	110	129	109	28	3 438
April 1997	10 023	6 730	1 640	3 038		1 070	391	234	115	126	116	29	3 264
April 1998	9 941	6 783	1 573	3 105		1 086	395	234	129	139	123	27	3 132
April 1999	9 941	7 016	1 552	3 225		1 130	428	255	146	150	130	59	2 866
Deutschland													
April 1991	13 243	8 565	1 830	5 150		993	247	139	77	73	56	351	4 327
Mai 1992	13 223	8 761	1 683	5 086		1 283	310	167	85	87	61	349	4 113
April 1993	13 174	8 798	1 582	4 668		1 602	425	218	108	116	80	322	4 054
April 1994	13 051	8 735	1 615	4 420		1 667	469	232	115	125	91	303	4 013
April 1995	12 902	8 705	1 624	4 268		1 674	506	266	126	134	106	297	3 900
April 1996	12 684	9 068	1 903	4 212		1 653	574	304	146	155	122	31	3 585
April 1997	12 582	9 135	1 851	4 296		1 647	582	323	153	154	129	32	3 415
April 1998	12 444	9 138	1 764	4 328		1 658	586	327	167	169	138	29	3 277
April 1999	12 401	9 336	1 705	4 399		1 709	626	360	197	188	152	62	3 004
Erwerbstätige Frauen mit Kindern													
Früheres Bundesgebiet													
April 1978	4 278	3 422	1 032	1 554	596	169	34	16	7	/	8	723	134
April 1979	4 313	3 500	996	1 528	688	200	44	20	9	6	9	679	135
April 1980	4 410	3 632	914	1 589	766	258	54	24	8	7	11	637	140
Mai 1981	4 456	3 695	898	1 565	836	281	56	29	10	9	11	615	147
April 1982	4 487	3 770	839	1 545	890	341	69	42	17	13	15	570	146
Juni 1985	4 251	3 553	657	1 338	895	454	85	58	23	21	21	480	219
April 1986	4 308	3 626	635	1 349	908	510	88	62	30	24	20	477	206
März 1987	4 315	3 667	637	1 342	894	549	95	64	35	25	26	438	210
April 1988	4 300	3 678	618	1 315	872	590	115	70	39	31	28	421	201
April 1989	4 370	3 792	608	1 318	891	662	127	72	43	38	33	374	204
April 1990	4 985	4 364	880	1 392	933	738	172	94	58	56	41	371	250
April 1991	5 137	4 502	822	2 334		819	218	120	71	67	51	340	295
Mai 1992	5 334	4 696	855	2 358		880	258	138	76	78	52	331	307
April 1993	5 247	4 694	817	2 256		911	295	160	87	99	70	307	247
April 1994	5 239	4 680	870	2 150		930	297	164	87	103	79	293	266
April 1995	5 209	4 649	867	2 086		907	316	182	93	110	89	283	277
April 1996	5 289	4 915	1 051	2 099		904	344	197	99	120	101	28	346
April 1997	5 339	4 949	967	2 200		895	349	210	106	115	107	29	361
April 1998	5 427	5 049	942	2 283		904	351	210	118	129	113	27	351
April 1999	5 648	5 283	958	2 389		937	380	229	132	138	120	59	305
Deutschland													
April 1991	7 405	6 742	1 115	4 190		896	227	124	72	68	51	345	318
Mai 1992	7 266	6 574	969	3 787		1 165	288	149	79	81	55	339	353
April 1993	7 088	6 473	888	3 241		1 465	396	198	101	110	75	314	300
April 1994	7 078	6 451	948	3 039		1 506	433	215	107	118	86	302	326
April 1995	7 058	6 421	934	2 934		1 492	471	245	118	128	100	296	340
April 1996	7 088	6 656	1 127	2 878		1 445	529	283	134	145	114	31	401
April 1997	7 065	6 615	1 045	2 915		1 418	532	298	144	143	121	32	419
April 1998	7 105	6 669	1 012	2 971		1 408	534	302	155	158	128	29	406
April 1999	7 348	6 929	1 021	3 069		1 440	570	331	182	175	141	62	358

*) Ergebnis des Mikrozensus - Bevölkerung in Privathaushalten -
Ab 1988 Bevölkerung am Familienwohnsitz - Als Alleinerziehende
zählen auch Mutter mit volljährigen Kindern - Einschl. der Allein-
erziehenden, die Partner in einer nichtehelichen Lebensgemeinschaft sind

¹⁾ Bis 1995 mußten auch mithelfende Familienangehörige keine Einkommens-
angabe machen

7 Lange Reihen
7.36 Erwerbstätige Frauen im Alter von 15 bis unter 65 Jahren nach Familienstand, normalerweise geleisteter
Wochenarbeitszeit und Altersgruppen der Kinder in der Familie*)
1 000

Zeitpunkt	Insgesamt				zu- sammen	Verheiratet zusammenlebend			zu- sammen	Alleinstehend ohne Kinder/alleinerziehend		
	ins- gesamt	davon mit normalerweise geleisteter Wochenarbeitszeit von . bis . Stunden				einschl. 20	21-39	40 und mehr		einschl. 20	21-39	40 und mehr
		einschl. 20	21-39	40 und mehr								
Erwerbstätige Frauen insgesamt												
Früheres Bundesgebiet												
April 1972	9 404	1 342	1 406	6 656	5 513	1 172	1 080	3 261	3 891	169	326	3 395
Mai 1973	9 560	1 445	1 434	6 681	5 713	1 266	1 140	3 307	3 847	179	294	3 374
April 1974	9 517	1 439	1 391	6 687	5 725	1 259	1 103	3 364	3 792	180	288	3 323
Mai 1975	9 387	1 532	1 325	6 530	5 697	1 350	1 059	3 287	3 690	182	265	3 243
Mai 1976	9 321	1 533	1 276	6 511	5 637	1 346	1 013	3 278	3 684	188	263	3 233
April 1977	9 430	1 484	1 503	6 442	5 693	1 303	1 206	3 184	3 737	182	297	3 259
April 1978	9 490	1 444	1 435	6 612	5 653	1 259	1 167	3 227	3 837	185	268	3 385
April 1979	9 673	1 560	1 457	6 656	5 668	1 361	1 174	3 134	4 005	199	283	3 522
April 1980	9 915	1 568	1 395	6 951	5 803	1 370	1 148	3 285	4 112	198	248	3 666
Mai 1981	10 022	1 699	1 422	6 901	5 830	1 483	1 162	3 185	4 192	216	260	3 717
April 1982	10 037	1 735	1 391	6 911	5 817	1 496	1 121	3 200	4 220	239	271	3 710
Juni 1985	10 227	1 758	2 070	6 399	5 634	1 479	1 407	2 748	4 593	279	663	3 651
April 1986	10 406	1 864	2 524	6 018	5 638	1 550	1 569	2 519	4 767	314	955	3 499
März 1987	10 557	1 838	2 876	5 844	5 638	1 543	1 696	2 400	4 919	295	1 180	3 444
April 1988	10 468	1 949	8 519		5 633	1 637	3 996		4 835	312	4 523	
April 1989	10 656	1 942	8 714		5 762	1 629	4 133		4 895	313	4 581	
April 1990	11 654	2 568	9 087		6 550	2 137	4 413		5 104	431	4 673	
April 1991	11 895	2 651	9 245		6 751	2 219	4 532		5 145	432	4 713	
Mai 1992	12 189	2 803	9 386		6 974	2 338	4 636		5 215	465	4 750	
April 1993	12 105	2 861	9 244		6 929	2 387	4 543		5 175	474	4 701	
April 1994	12 048	2 909	9 140		6 918	2 414	4 504		5 130	495	4 636	
April 1995	12 014	3 028	8 986		6 945	2 495	4 451		5 069	534	4 535	
April 1996	12 202	3 187	9 016		7 048	2 562	4 486		5 155	625	4 530	
April 1997	12 234	3 358	8 876		7 090	2 672	4 418		5 145	687	4 458	
April 1998	12 339	3 492	8 847		7 141	2 759	4 381		5 198	733	4 466	
April 1999	12 697	3 777	8 920		7 319	2 967	4 352		5 378	810	4 568	
Deutschland												
April 1991	15 499	2 775	12 724		9 262	2 321	6 942		6 236	454	5 782	
Mai 1992	15 264	2 907	12 357		9 084	2 420	6 664		6 180	487	5 693	
April 1993	15 043	2 979	12 064		8 935	2 482	6 452		6 109	497	5 612	
April 1994	15 026	3 048	11 978		8 923	2 525	6 398		6 103	523	5 580	
April 1995	15 047	3 196	11 851		8 966	2 621	6 344		6 081	575	5 506	
April 1996	15 234	3 395	11 838		9 025	2 715	6 311		6 209	681	5 528	
April 1997	15 223	3 589	11 635		9 001	2 841	6 160		6 222	748	5 474	
April 1998	15 307	3 740	11 567		8 999	2 929	6 070		6 309	811	5 497	
April 1999	15 745	4 046	11 699		9 184	3 142	6 042		6 561	904	5 657	
darunter:												
mit Kindern unter 6 Jahren												
Früheres Bundesgebiet												
April 1972	1 363	310	319	734	1 251	301	299	650	112	9	20	83
Mai 1973	1 322	311	320	691	1 216	302	302	612	106	9	18	79
April 1974	1 223	274	277	672	1 123	266	261	597	100	8	16	75
Mai 1975	1 117	275	222	620	1 029	266	208	554	89	/	14	66
Mai 1976	1 043	262	207	574	957	254	194	509	85	8	12	65
April 1977	1 006	271	199	537	926	261	186	479	81	9	13	58
April 1978	964	254	176	534	885	244	165	476	79	10	11	58
April 1979	960	270	187	504	881	259	175	447	80	11	11	57
April 1980	965	267	157	540	884	255	148	481	81	13	9	59
Mai 1981	974	292	159	522	891	277	146	468	83	15	14	55
April 1982	978	307	160	511	891	289	145	456	87	17	15	55
Juni 1985	972	330	221	421	867	309	194	364	105	21	27	57
April 1986	985	346	238	401	865	322	206	338	120	25	32	63
März 1987	978	341	245	392	859	314	211	333	119	27	34	58
April 1988	980	370	610		860	342	518		120	28	92	
April 1989	1 044	381	663		914	350	564		130	31	99	
April 1990	1 236	522	714		1 090	484	606		146	38	108	
April 1991	1 283	556	727		1 123	511	613		160	46	114	
Mai 1992	1 373	595	779		1 211	546	665		163	49	114	
April 1993	1 350	601	749		1 180	550	630		170	52	118	
April 1994	1 381	604	776		1 208	550	658		173	54	119	
April 1995	1 358	618	740		1 193	563	630		165	55	110	
April 1996	1 426	641	785		1 245	578	667		180	63	118	
April 1997	1 428	654	774		1 252	589	663		176	65	111	
April 1998	1 521	733	786		1 322	654	668		199	79	120	
Deutschland												
April 1991	2 024	579	1 445		1 704	531	1 173		320	48	272	
Mai 1992	1 953	615	1 338		1 655	564	1 091		298	51	247	
April 1993	1 837	623	1 214		1 555	569	986		282	55	228	
April 1994	1 803	630	1 173		1 521	572	949		282	58	225	
April 1995	1 713	645	1 068		1 450	584	866		263	62	202	
April 1996	1 699	668	1 031		1 440	598	842		258	70	188	
April 1997	1 657	681	977		1 411	610	801		247	71	176	
April 1998	1 710	710	1 000		1 442	631	811		268	79	189	
April 1999	1 779	768	1 012		1 493	679	814		287	89	198	

*) Ergebnis des Mikrozensus (1975 aus der EG-Arbeitskräfteerhebung) - Bevölkerung in Privathaushalten - Ab 1988 Bevölkerung am Familienwohnsitz - Als Alleinerziehende zählen auch Mütter mit volljährigen Kindern -

Einschl. der Alleinerziehenden, die Partner in einer nichtehelichen Lebensgemeinschaft sind

7 Lange Reihen
7.36 Erwerbstätige Frauen im Alter von 15 bis unter 65 Jahren nach Familienstand, normalerweise geleisteter
Wochenarbeitszeit und Altersgruppen der Kinder in der Familie*)
1 000

Zeitpunkt	insgesamt				Verheiratet zusammenlebend				Alleinstehend ohne Kinder/alleinerziehend			
	insgesamt	davon mit normalerweise geleisteter Wochenarbeitszeit			zusammen	davon mit normalerweise geleisteter Wochenarbeitszeit			zusammen	davon mit normalerweise geleisteter Wochenarbeitszeit		
		von	bis	Stunden		von	bis	Stunden		von	bis	Stunden
		einschl. 20	21-39	40 und mehr		einschl. 20	21-39	40 und mehr		einschl. 20	21-39	40 und mehr
mit Kindern unter 15 Jahren												
Früheres Bundesgebiet												
April 1972	2 990	665	768	1 557	2 677	637	706	1 334	313	28	61	223
Mai 1973	3 091	718	814	1 559	2 768	688	753	1 328	323	30	61	232
April 1974	3 054	709	778	1 567	2 732	680	717	1 335	322	29	61	232
Mai 1975	3 028	787	723	1 519	2 711	754	663	1 295	317	33	60	224
Mai 1976	2 972	803	673	1 496	2 654	762	618	1 274	318	40	55	222
April 1977	2 979	875	683	1 421	2 657	830	623	1 204	322	45	60	217
April 1978	2 913	837	638	1 438	2 582	792	582	1 208	331	45	56	230
April 1979	2 910	882	645	1 383	2 570	833	581	1 156	341	49	65	227
April 1980	2 905	864	599	1 442	2 560	809	539	1 212	345	54	60	231
Mai 1981	2 860	918	589	1 353	2 513	860	521	1 133	347	58	68	220
April 1982	2 771	893	551	1 328	2 433	831	488	1 113	339	61	63	215
Juni 1985	2 342	774	574	994	2 025	713	489	823	317	61	86	171
April 1986	2 352	810	615	927	2 005	741	515	749	347	69	100	178
März 1987	2 325	807	635	883	1 980	731	528	721	345	76	107	162
April 1988	2 325	863	1 461		1 974	787	1 187		351	77	274	
April 1989	2 422	883	1 538		2 061	801	1 260		361	82	278	
April 1990	2 867	1 182	1 685		2 465	1 084	1 381		402	98	304	
April 1991	3 008	1 255	1 753		2 573	1 152	1 422		435	103	332	
Mai 1992	3 177	1 339	1 838		2 712	1 219	1 493		466	121	345	
April 1993	3 159	1 366	1 793		2 681	1 245	1 437		478	122	356	
April 1994	3 234	1 414	1 820		2 737	1 279	1 459		496	135	361	
April 1995	3 248	1 470	1 778		2 753	1 326	1 428		495	144	351	
April 1996	3 370	1 547	1 824		2 846	1 384	1 461		525	162	362	
April 1997	3 403	1 604	1 799		2 863	1 427	1 436		540	177	363	
April 1998	3 470	1 667	1 803		2 905	1 474	1 430		565	193	372	
April 1999	3 634	1 814	1 819		3 019	1 601	1 419		615	214	401	
Deutschland												
April 1991	4 646	1 303	3 343		3 889	1 194	2 695		758	109	648	
Mai 1992	4 580	1 385	3 196		3 832	1 260	2 572		748	125	624	
April 1993	4 465	1 420	3 045		3 726	1 293	2 434		739	128	612	
April 1994	4 495	1 479	3 016		3 737	1 336	2 401		758	143	615	
April 1995	4 482	1 545	2 937		3 718	1 388	2 330		764	157	607	
April 1996	4 533	1 633	2 901		3 747	1 455	2 292		787	178	609	
April 1997	4 488	1 694	2 794		3 690	1 502	2 188		798	192	605	
April 1998	4 500	1 759	2 742		3 676	1 546	2 131		824	213	611	
April 1999	4 654	1 913	2 741		3 767	1 678	2 088,8		887	235	652	
mit Kindern unter 18 Jahren												
Früheres Bundesgebiet												
April 1972	3 425	736	877	1 812	3 039	702	802	1 536	386	34	76	276
Mai 1973	3 540	797	928	1 815	3 143	760	853	1 530	396	37	75	285
April 1974	3 531	795	899	1 837	3 135	761	825	1 550	396	34	75	288
Mai 1975	3 508	885	842	1 781	3 118	845	770	1 503	389	39	73	277
Mai 1976	3 477	903	797	1 776	3 078	855	728	1 495	398	49	69	281
April 1977	3 520	1 000	816	1 703	3 115	945	742	1 428	405	56	74	276
April 1978	3 476	963	776	1 737	3 059	908	707	1 444	417	55	69	293
April 1979	3 498	1 032	790	1 676	3 065	971	708	1 385	434	61	82	291
April 1980	3 545	1 028	750	1 767	3 101	963	674	1 464	445	65	77	303
Mai 1981	3 549	1 100	758	1 692	3 085	1 026	668	1 391	464	74	90	301
April 1982	3 506	1 105	719	1 682	3 039	1 026	635	1 378	467	79	83	304
Juni 1985	3 105	992	785	1 329	2 644	911	662	1 072	460	81	123	257
April 1986	3 061	1 021	831	1 209	2 586	930	693	963	475	91	138	246
März 1987	2 978	998	849	1 132	2 509	904	699	906	469	93	150	226
April 1988	2 912	1 041	1 870		2 442	947	1 496		469	95	375	
April 1989	2 978	1 046	1 932		2 514	949	1 565		464	97	367	
April 1990	3 447	1 374	2 072		2 945	1 261	1 684		501	114	388	
April 1991	3 587	1 441	2 146		3 049	1 321	1 728		538	120	418	
Mai 1992	3 771	1 531	2 240		3 202	1 395	1 807		569	136	434	
April 1993	3 744	1 562	2 183		3 167	1 423	1 744		578	139	438	
April 1994	3 812	1 604	2 209		3 220	1 454	1 766		593	150	443	
April 1995	3 842	1 670	2 172		3 240	1 508	1 733		602	162	440	
April 1996	3 982	1 755	2 227		3 349	1 574	1 775		633	181	452	
April 1997	4 050	1 843	2 207		3 396	1 641	1 755		654	201	452	
April 1998	4 136	1 916	2 220		3 446	1 700	1 746		690	217	474	
April 1999	4 315	2 076	2 240		3 567	1 837	1 730		748	238	510	
Deutschland												
April 1991	5 431	1 497	3 934		4 537	1 370	3 167		894	127	768	
Mai 1992	5 365	1 583	3 783		4 484	1 442	3 042		881	141	741	
April 1993	5 256	1 622	3 634		4 382	1 476	2 905		874	145	729	
April 1994	5 307	1 678	3 629		4 410	1 519	2 891		897	159	738	
April 1995	5 327	1 756	3 571		4 410	1 579	2 831		917	177	740	
April 1996	5 395	1 852	3 543		4 454	1 654	2 800		941	198	743	
April 1997	5 386	1 950	3 436		4 426	1 731	2 695		960	219	741	
April 1998	5 416	2 024	3 392		4 419	1 785	2 634		996	239	758	
April 1999	5 595	2 191	3 403		4 522	1 929	2 593		1 073	263	810	

*) Ergebnis des Mikrozensus (1975 aus der EG-Arbeitskräfteerhebung) - Bevölkerung in Privathaushalten - Ab 1988 Bevölkerung am Familienwohnsitz - Als Alleinerziehende zählen auch Mütter mit volljährigen Kindern -

Einschl. der Alleinerziehenden, die Partner in einer nichtehelichen Lebensgemeinschaft sind

Anhang

Gesetz zur Durchführung einer Repräsentativstatistik über die Bevölkerung und den Arbeitsmarkt sowie die Wohnsituation der Haushalte (Mikrozensusgesetz)

Vom 17. Januar 1996

(BGBl. I S. 34)

§ 1

Art und Zweck der Erhebung

(1) Über die Bevölkerung und den Arbeitsmarkt sowie die Wohnsituation der Haushalte werden in den Jahren 1996 bis 2004 Erhebungen auf repräsentativer Grundlage (Mikrozensus) als Bundesstatistik durchgeführt.

(2) Zweck des Mikrozensus ist es, statistische Angaben in tiefer fachlicher Gliederung über die Bevölkerungsstruktur, die wirtschaftliche und soziale Lage der Bevölkerung, der Familien und der Haushalte, den Arbeitsmarkt, die berufliche Gliederung und die Ausbildung der Erwerbsbevölkerung sowie die Wohnverhältnisse bereitzustellen.

§ 2

Erhebungseinheiten und Stichprobenauswahl

(1) Erhebungseinheiten sind Personen, Haushalte und Wohnungen. Sie werden durch mathematische Zufallsverfahren auf der Grundlage von Flächen oder vergleichbarer Bezugsgrößen (Auswahlbezirk) ausgewählt. Jährlich wird mindestens ein Viertel der Auswahlbezirke durch neu in die Auswahl einzubeziehende Auswahlbezirke ersetzt.

(2) Einen Haushalt bilden alle Personen, die gemeinsam wohnen und wirtschaften. Wer allein wirtschaftet, bildet einen eigenen Haushalt. Personen mit mehreren Wohnungen werden in jeder ausgewählten Wohnung einem Haushalt zugeordnet.

§ 3

Periodizität

In den Auswahlbezirken werden die Erhebungen in bis zu vier aufeinanderfolgenden Jahren durchgeführt.

§ 4

Erhebungsmerkmale

(1) Folgende Erhebungsmerkmale werden jährlich ab 1996 erfragt:

1. mit einem Auswahlatz von 1 vom Hundert der Bevölkerung

a) Gemeinde, Gemeindeteil, Nutzung der Wohnung als alleinige Wohnung, Haupt- oder Nebenwohnung, Zahl der Haushalte in der Wohnung und der Personen im Haushalt, Wohnungs- und Haushaltszugehörigkeit sowie Familienzusammenhang, Wohn- und Lebensgemeinschaft; Veränderung der Haushaltsgröße und -zusammensetzung seit der letzten Befragung; Baualtersgruppe der Wohnung, leerstehende Wohnung, Geschlecht, Geburtsjahr und -monat, Familienstand, Eheschließungsjahr, Staatsangehörigkeit,

b) Art des Versicherungsverhältnisses (pflanzlich, freiwillig versichert) und Zweig der gesetzlichen Rentenversicherung zur Zeit der Erhebung und in den letzten zwölf Monaten davor, Zahlung von Beiträgen in der gesetzlichen Rentenversicherung seit dem 1. Januar 1924; in den Jahren 1996 bis 1998: Zugehörigkeit zur sozialen oder privaten Pflegeversicherung sowie sonstiger Anspruch auf Versorgung mit Pflegeleistungen; zusätzlicher privater Pflegeversicherungsschutz,

c) Art des überwiegenden Lebensunterhaltes (Erwerbstätigkeit, Arbeitslosengeld, -hilfe, Rente, Pension; Unterhalt durch Eltern, Ehegatten oder andere, eigenes Vermögen, Vermietung, Zinsen, Anteil, Sozialhilfe, sonstige Unterstützungen); Art der öffentlichen Renten oder Pensionen untergliedert nach

eigener oder Witwen-, Waisenrente, -pension (Arbeiterrentenversicherung; Knappschaftliche Rentenversicherung; Angestelltenrentenversicherung, Pension; Kriegssopferrente; Unfallversicherung; Rente aus dem Ausland; übrige öffentliche Rente); Art der sonstigen öffentlichen und privaten Einkommen (Wohngeld; Sozialhilfe, BAföG; sonstige öffentliche Unterstützung; Betriebsrente; Anteil; eigenes Vermögen, Zinsen; Leistungen aus der Lebensversicherung; Leistungen aus einer Pflegeversicherung; Vermietung, Verpachtung; private Unterstützungen); Höhe des monatlichen Nettoeinkommens sowie des monatlichen Haushaltsnettoeinkommens nach Einkommensklassen in einer Staffelung von mindestens 300 DM;

d) höchster Schulabschluß an allgemeinbildenden Schulen; höchster beruflicher Ausbildungsabschluß oder Hochschulabschluß;

e) gegenwärtiger Besuch von Hochschule, Schule, Kindergarten/-krippe/-hort, Art der gegenwärtig besuchten Hochschule oder Schule,

f) regelmäßige oder gelegentliche Tätigkeit; geringfügige Beschäftigung, Arbeitsuche;

g) für Erwerbstätige:
normalerweise geleistete wöchentliche Arbeitszeit (nach Stunden und Tagen) und tatsächlich in der Berichtswoche geleistete Arbeitszeit (nach Stunden und Tagen) sowie arbeitsmarktbezogene Gründe und andere Ursachen für den Unterschied; Vollzeit- oder Teilzeittätigkeit, Ursachen einschließlich der arbeitsmarktbezogenen Gründe für Teilzeittätigkeit, befristeter oder unbefristeter Arbeitsvertrag, Ursachen eines befristeten Arbeitsvertrages, Gesamtdauer der befristeten Tätigkeit; Wirtschaftszweig des Betriebes, ausgeübter Beruf sowie Stellung im Beruf, Berufs- und Betriebswechsel, Jahr und Monat des Beginns der Tätigkeit beim derzeitigen Arbeitgeber oder als Selbständiger; zweite Erwerbstätigkeit,

h) bei zweiter Erwerbstätigkeit:
regelmäßige oder gelegentliche Tätigkeit; Wirtschaftszweig des Betriebes, ausgeübter Beruf sowie Stellung im Beruf, normalerweise geleistete wöchentliche Arbeitsstunden, tatsächlich in der Berichtswoche geleistete Arbeitsstunden,

i) für Arbeitslose und Arbeitsuchende:
Bezug von Arbeitslosengeld, -hilfe; Art, Anlaß und Dauer der Arbeitsuche, Art und Umfang der gesuchten Tätigkeit; Zeitpunkt des letzten Kontakts mit einer öffentlichen Arbeitsvermittlung; Verfügbarkeit für eine neue Arbeitsstelle; Gründe für die Nichtverfügbarkeit (Krankheit, Ausbildung, bestehende Tätigkeit und andere Gründe); Erwerbs- oder sonstige Tätigkeit vor der Arbeitsuche

j) für Nichterwerbspersonen:
Wunsch nach einer Erwerbstätigkeit; Verfügbarkeit für die Aufnahme einer Erwerbstätigkeit, Gründe für die Nichtverfügbarkeit (Krankheit, Ausbildung und andere Gründe), Situation der Nichterwerbspersonen,

k) bei Ausländern:
Aufenthaltsdauer,

2. mit einem Auswahlatz von im Bundesdurchschnitt bis 0,5 vom Hundert der Bevölkerung

a) berufliche Aus- und Fortbildung, Umschulung gegenwärtig oder in den letzten vier Wochen und im letzten Jahr; Gesamtdauer, Art, Zweck und Träger der beruflichen Aus- und Fortbildung sowie Umschulung; übliche Zahl der Ausbildungsstunden; allgemeine Weiterbildung im letzten Jahr,

b) für Erwerbstätige:
Schichtarbeit; Samstags-, Sonn-/Feiertagsarbeit; Nachtarbeit; durchschnittlich je Nacht geleistete Arbeitsstunden; Abendarbeit; Betriebsgröße; Lage der Arbeitsstätte (Staat, Region); Erwerbstätigkeit zu Hause;

c) für Nichterwerbstätige:
frühere Erwerbstätigkeit; Zeitpunkt der Beendigung der letzten Tätigkeit; arbeitsmarktbezogene und andere Beendigungsgründe für die letzte Tätigkeit; Wirtschaftszweig und Stellung im Beruf der letzten Tätigkeit; ausgeübter Beruf der letzten Erwerbstätigkeit, arbeitsmarktbezogene und andere Gründe für die Nichtarbeitsuche;

d) Situation ein Jahr vor der Erhebung:
Wohnsitz (Staat, Region); Nichterwerbstätigkeit, Erwerbstätigkeit und Stellung im Beruf, Wirtschaftszweig;

e) in den Jahren 1996 bis 1998:
Art und Umfang einer Pflegebedürftigkeit; Leistungen einer Pflegeversicherung,

(2) Folgende Erhebungsmerkmale werden ab 1996 mit einem Auswahlatz von 1 vom Hundert der Bevölkerung im Abstand von vier Jahren erfragt:

1. a) Jahr des höchsten beruflichen Ausbildungs- oder Hochschulabschlusses, Hauptfachrichtung eines Hochschulabschlusses,

b) Gemeinde, von der aus der Weg zur Arbeits- oder Ausbildungsstätte vorwiegend angetreten wird; Lage der Arbeits- oder Ausbildungsstätte; hauptsächlich benutztes Verkehrsmittel; Entfernung für den Weg zur Arbeits- oder Ausbildungsstätte; Zeitaufwand für den Weg zur Arbeits- oder Ausbildungsstätte;

2. bei Ausländern:
Zahl und Alter der im Ausland lebenden Kinder, im Ausland lebender Ehegatte oder Eltern;

3. für Erwerbstätige:
überwiegend ausgeübte Tätigkeit; Betriebs-/Werksabteilung; Stellung im Betrieb;

4. bei zweiter Erwerbstätigkeit:
normalerweise geleistete wöchentliche Arbeitstage, tatsächlich in der Berichtswoche geleistete Arbeitstage.

(3) Folgende Erhebungsmerkmale werden ab 1997 mit einem Auswahlatz von im Bundesdurchschnitt bis 0,5 vom Hundert der Bevölkerung im Abstand von vier Jahren erfragt:

1. Bestehen und Höhe einer Lebensversicherung nach Versicherungssummenklassen,

2. für Erwerbstätige:
a) Art der geleisteten Schichtarbeit, Art der betrieblichen Altersversorgung;

b) vermögenswirksame Leistungen und angelegter Gesamtbetrag,

(4) Folgende Erhebungsmerkmale werden ab 1998 mit einem Auswahlatz von 1 vom Hundert der Bevölkerung im Abstand von vier Jahren erfragt:

1 Art und Größe des Gebäudes mit Wohnraum, Baualtersgruppe, Fläche der gesamten Wohnung, Nutzung der Wohnung als Eigentümer, Hauptmieter oder Untermieter, Eigentumswohnung, Einzugsjahr des Haushalts; Ausstattung der Wohnung mit Heiz- und Warmwasserbereitungsanlagen nach einzelnen Energieträgersystemen,

2 bei vermieteten Wohnungen:
Höhe der monatlichen Mieten und der Nebenkosten; Ermäßigung, Verbilligung oder Wegfall der Miete

(5) Folgende Erhebungsmerkmale werden ab 1999 im Abstand von vier Jahren erfragt

1 mit einem Auswahlatz von 1 vom Hundert der Bevölkerung.

Zugehörigkeit zur gesetzlichen Krankenversicherung nach Kassenarten, Zugehörigkeit zur privaten Krankenversicherung sowie sonstiger Anspruch auf Krankenversorgung; Art des Krankenversicherungsverhältnisses; zusätzlicher privater Krankenversicherungsschutz; Zugehörigkeit zur sozialen oder privaten Pflegeversicherung sowie sonstiger Anspruch auf Versorgung mit Pflegeleistungen; zusätzlicher privater Pflegeversicherungsschutz;

2 mit einem Auswahlatz von im Bundesdurchschnitt bis 0,5 vom Hundert der Bevölkerung:

Dauer einer Krankheit oder Unfallverletzung, Art des Unfalls, Art der Behandlung, Gesundheitsvorsorge (Impfschutz), Krankheitsrisiken, gegliedert nach Rauchgewohnheiten; Körpergröße und Gewicht, amtlich anerkannte Behinderteneigenschaft; Grad der Behinderung; Art und Umfang einer Pflegebedürftigkeit; Leistungen einer Pflegeversicherung

§ 5 Hilfsmerkmale

- (1) Hilfsmerkmale sind
- 1 Vor- und Familiennamen der Haushaltsmitglieder,
 - 2 Telefonnummer,
 - 3 Straße, Hausnummer, Lage der Wohnung im Gebäude,
 - 4 Vor- und Familienname des Wohnungsinhabers;
 - 5 Name der Arbeitsstätte

(2) Das Hilfsmerkmal nach Absatz 1 Nr. 5 darf nur zur Überprüfung der Zuordnung der Erwerbstätigen zu Wirtschaftszweigen verwendet werden

§ 6 Erhebungsbeauftragte

(1) Für die Erhebung werden ehrenamtliche Erhebungsbeauftragte eingesetzt. Sie dürfen nicht in der unmittelbaren Nähe ihrer Wohnung eingesetzt werden (Nachbarschaft). Die Erhebungsbeauftragten sind berechtigt, in die Erhebungsunterlagen die Angaben zu den Hilfsmerkmalen nach § 5 Abs. 1 Nr. 1, 3 und 4, Angaben zur Zahl der Haushalte in der Wohnung und der Personen im Haushalt, sowie das Leerstehen der Wohnung selbst einzutragen. Dies gilt auch für weitere Eintragungen in die Erhebungsunterlagen, soweit die Auskunftspflichtigen einverstanden sind.

(2) Die Erhebungsbeauftragten erhalten für die ehrenamtliche Tätigkeit eine Entschädigung, die als steuerfreie Aufwandsentschädigung im Sinne des § 3 Nr. 12 Satz 2 des Einkommensteuergesetzes gilt.

§ 7 Auskunftspflicht

(1) Für die Erhebungen besteht Auskunftspflicht, soweit in Absatz 4 nichts anderes bestimmt ist.

(2) Auskunftspflichtig sind:

1 zu den Merkmalen nach § 4 Abs. 1 Nr. 1 Buchstabe a bis j, Nr. 2 Buchstabe a bis c, Abs. 2 Nr. 3 und 4, Abs. 3 Nr. 2 Buchstabe a, Abs. 5 Nr. 1 sowie § 5 Abs. 1 Nr. 1, 3 und 5 alle Voll-

jährigen oder einen eigenen Haushalt führenden Minderjährigen, auch für minderjährige Haushaltsmitglieder. Für volljährige Haushaltsmitglieder, die wegen einer Behinderung selbst nicht Auskunft geben können, ist jedes andere auskunftspflichtige Haushaltsmitglied auskunftspflichtig. In Gemeinschafts- und Anstaltsunterkünften ist für Personen, die wegen einer Behinderung oder Minderjährigkeit selbst nicht Auskunft geben können, der Leiter der Einrichtung auskunftspflichtig. Die Auskunftspflicht für Dritte erstreckt sich auf die Sachverhalte, die dem Auskunftspflichtigen bekannt sind. Sie entfällt, wenn die Auskunft durch eine Vertrauensperson erteilt werden,

2 zu den Merkmalen nach § 4 Abs. 4 sowie § 5 Abs. 1 Nr. 4 die Wohnungsinhaber, ersatzweise die nach Nummer 1 Auskunftspflichtigen

3 anstelle von aus dem Auswahlbezirk fortgezogenen Auskunftspflichtigen die nach Beginn der Erhebung zugezogenen Personen.

(3) Zu den Merkmalen nach § 5 Abs. 1 Nr. 1, 3 und 4 sind die Angaben von den angetroffenen Auskunftspflichtigen auch für andere in derselben Wohnung wohnende Personen mitzuteilen.

(4) Die Auskünfte über die Merkmale Eheschließungsjahr sowie Wohn- und Lebensgemeinschaft in § 4 Abs. 1 Nr. 1 Buchstabe a sowie die Merkmale nach § 4 Abs. 1 Nr. 1 Buchstabe d nach Vollendung des 51. Lebensjahres und Buchstabe k, Nr. 2 Buchstabe d und e, Abs. 2 Nr. 1 und 2, Abs. 3 Nr. 1 und 2 Buchstabe b, Abs. 5 Nr. 2 und § 5 Abs. 1 Nr. 2 sind freiwillig.

§ 8 Art der Auskunftserteilung

(1) Die Angaben zu den §§ 4 und 5 können mündlich gegenüber den Erhebungsbeauftragten oder schriftlich beantwortet werden. Die Angaben zu den Merkmalen nach § 5 Abs. 1 Nr. 1, 3 und 4, die Zahl der Haushalte in der Wohnung und die Zahl der Personen im Haushalt sind auf Verlangen den Erhebungsbeauftragten mündlich mitzuteilen.

(2) Bei schriftlicher Auskunftserteilung sind die ausgefüllten Erhebungsvordrucke

1 unverzüglich den Erhebungsbeauftragten auszuhändigen oder in verschlossenem Umschlag zu übergeben oder

2 innerhalb einer Woche bei der Erhebungsstelle abzugeben oder dorthin zu übersenden. Bei Abgabe in verschlossenem Umschlag sind Vor- und Familienname, Gemeinde, Straße und Hausnummer auf dem Umschlag anzugeben.

§ 9 Trennung und Löschung

(1) Die Hilfsmerkmale nach § 5 sind vor der Übernahme der Erhebungsmerkmale auf die für die maschinelle Weiterverarbeitung bestimmten Datenträger von diesen zu trennen und gesondert aufzubewahren.

(2) Die Erhebungsunterlagen einschließlich der Hilfsmerkmale sind nach Abschluß der Aufbereitung der letzten Erhebung nach § 3 zu vernichten.

(3) Die zur Kennzeichnung statistischer Zusammenhänge (Auswahlbezirks-, Gebäude-, Wohnungs- und Haushaltszugehörigkeit) verwendeten Ordnungsnummern dürfen auf die für die maschinelle Weiterverarbeitung bestimmten Datenträger übernommen werden. Sie sind nach Abschluß der Aufbereitung der letzten Erhebung nach § 3 zu löschen.

(4) Vor- und Familienname sowie Gemeinde, Straße, Hausnummer der befragten Personen dürfen auch im Haushaltszusammenhang für die Durchführung von Folgebefragungen nach § 3 verwendet werden. Die in Satz 1 genannten Merkmale dürfen auch als Grundlage für die Gewinnung geeigneter Personen und Haushalte zur Durchführung der Statistik der Wirtschaftsrechnungen privater Haushalte und anderer Erhebungen auf freiwilliger Basis verwendet werden.

§ 10

Die §§ 23 und 24 des Bundesstatistikgesetzes finden keine Anwendung.

§ 11 Datenübermittlung

(1) Für die Durchführung der Erhebungen einschließlich ihrer methodischen Auswertung übermitteln die Meldebehörden den statistischen Ämtern der Länder auf Verlangen die Daten der Einwohner, die in den Auswahlbezirken nach § 2 Abs. 1 wohnen.

- 1 Vor- und Familienname,
- 2 Geburtsjahr und -monat,
- 3 Geschlecht,
- 4 Staatsangehörigkeit,
- 5 Familienstand,
- 6 bei mehreren Wohnungen Hauptwohnung

(2) Zur Ermittlung von Auswahlbezirken dürfen folgende auf der Grundlage des Zweiten Gesetzes über die Durchführung von Statistiken der Bautätigkeit und die Fortschreibung des Gebäudebestandes vom 27. Juli 1978 (BGBl. I S. 1118) nach Inkrafttreten dieses Gesetzes erhobene Angaben über Gebäude mit Wohnraum vom Statistischen Bundesamt und den statistischen Ämtern der Länder genutzt werden: Lage des Baugrundstücks, Art und Flächen der Gebäude sowie Zahl der Wohneinheiten.

§ 12 Stichprobenerhebungen über Arbeitskräfte in den Europäischen Gemeinschaften

(1) Die §§ 2 bis 9 finden entsprechende Anwendung auf die durch unmittelbar geltende Rechtsakte der Europäischen Gemeinschaften angeordneten Stichprobenerhebungen über Arbeitskräfte, soweit die Merkmale dieses Gesetzes mit den Merkmalen der Stichprobenerhebungen übereinstimmen und sich aus den Rechtsakten der Europäischen Gemeinschaften nichts anderes ergibt.

(2) Soweit Merkmale der Stichprobenerhebungen über Arbeitskräfte die Merkmale nach Absatz 1 überschreiten, sind die Auskünfte freiwillig. Die §§ 2 bis 9 finden mit Ausnahme der Vorschriften über die Auskunftspflicht entsprechende Anwendung.

(3) Die Erhebungen nach diesem Gesetz und die Stichprobenerhebungen nach den Absätzen 1 und 2 können bei den ausgewählten Haushalten und Personen zur gleichen Zeit mit gemeinsamen, sich ergänzenden Erhebungsunterlagen durchgeführt und gemeinsam ausgewertet werden.

Mikrozensus 1999 und Arbeitskräftestichprobe der EU 1999

Interviewervordruck 1 + E

Fragen zur Wohnung/zum Haushalt									
Wann wurde Ihre Wohnung gebaut?		Gibt es in Ihrer Wohnung außer Ihrem Haushalt weitere Haushalte? Falls ja, geben Sie bitte an, wie viele weitere Haushalte es gibt!		Nur bei Wiederholungsbefragung!				Wie viele Personen haben am 21. April 1999 in Ihrem Haushalt gelebt?	
				Sind seit Ende April 1998 Haushaltsmitglieder fortgezogen?		Sind seit Ende April 1998 Haushaltsmitglieder verstorben?			
1		2		3		4		5	
vor 1987		1		Anzahl eintragen!		Anzahl eintragen!		Anzahl eintragen!	
1987-1990		2		Keine 0		Nein, keine 00		Nein, keine 00	
1991 und später		3							

Berichtswoche: 19. bis 25. April 1999

Hinweise zu Rechtsgrundlagen, Auskunftspflicht und Geheimhaltung (Datenschutz) finden Sie auf der Rückseite dieses Interviewervordrucks sowie in der „Kurzinformation für die Befragten“.

Merkmale, deren Beantwortung freigestellt ist, sind mit einer grünen Unterlegung der Fragen- und Antwortspalten gekennzeichnet.

Familienname, Vorname

(Reihenfolge Ehegatten, Kinder, Verwandte, Familienfremde)

Frage-Nr. →

Statistisches Bundesamt, Fachserie 1, Reihe 3, 1999

Schlüssel
für
Eintragungen

Fragen zu den Personen im Haushalt (an alle Personen)														Schulbesuch (an alle Personen)			Vom Statistischen Landesamt auszufüllen!		
Lfd Nr der Person im Haushalt	Sind Sie seit Ende April 1998 zu diesem Haushalt zugezogen?	Ge-schlecht	Geburts-jahr	Geburts-monat	Fam-ili-en-stand	Ehe-schlie-ßungs-jahr der jetzigen bzw. letzten Ehe	Sind Sie mit der ersten Person (lfd. Nr. 01) verheiratet, ver-wandt oder ver-schwä-gert?	Wenn 1 in 12 In welcher Be-zie-hung stehen Sie zur ersten Per-son?	Wenn 8 in 12 Sind Sie Lebens-partner der ersten Per-son?	Falls Lebens-partner der ersten Person im Haushalt lebt und wenn 8 in 13 In welcher Be-zie-hung stehen Sie zum Lebenspartner der ersten Person?	Bewohnen Sie außer der hiesigen Wohnung noch eine weitere Wohnung (Unterkunft/ Zimmer) in der Bundesrepublik Deutschland?	Wenn 1 in 14 Ist die hiesige Wohnung die Haupt-wohnung?	Seit wann leben Sie auf dem heutigen Gebiet der Bundesrepublik Deutsch-land?	Besitzen Sie die deut-sche Staats-ange-hörig-keit?	Wenn 2 oder 8 in 16 Welche ausländische(n) Staats-angehörigkeit(en) besitzen Sie? Mehrfachangabe möglich	Für Kinder im Alter bis zu 14 Jahren	An alle Personen: Besucht das Kind gegen-wärtig den Kinder-garten, die Kinder-krippe oder den Kinderhort?	Wenn 1 in 20 Um welche Schule oder Hochschule handelt es sich dabei?	Lfd Nr der Familie im Haushalt
6	7	8	9	10	10a	12	12a	13	13a	14	14a	15	16	16a	19	20	20a		
0,1																			
0,2																			
0,3																			
0,4																			
0,5																			
	Ja.....1 Nein.....0	Männ-lich.....1 Weib-lich.....2	Die letz-ten zwei Stellen eintra-gen! 19..	Januar bis Aprl... 1 Mai bis Dezember... 2	Ledig 1 Verheiratet 2 Verwitwet 3 Geschieden 4	Die letzten zwei Stellen eintra-gen! 19..	Ehegatte 1 (Schwieger-) Tochter/Sohn)..... 2 Enkel, Urenkel)..... 3 (Schwieger-) Mutter/Vater)..... 4 Großmutter/-vater)..... 5 Sonstige ver-wandte oder verschwä-gerte Person..... 6 (bei Ledigen: Leer)	Ja.....1*) Nein.....0	Ja.....1 Nein.....0	Tochter/ Sohn.....1 (Groß-)Mutter, (Groß-)Vater.....2 Sonstige verwandte oder verschwä-gerte Person.....3 Sonstige nicht verwandte Person.....4 Keine An-gabe.....5	Ja . . 1 Nein . . 0	Ja.....1 Nein.....0	Hier ge-boren.....00 Seit 1949 und früher... 49 Seit 1950 und später: Die letzten zwei Stellen des Zuzugs-jahres ein-tragen! 19.. Keine An-gabe.....0	Ja - und zwar .. nur die deutsche Staats-angehörigkeit.....1 die deutsche Staatsange-hörigkeit und mindestens eine ausländische Staats-angehörigkeit..... 2 Nein 3	Siehe Liste A S.1	Ja.....1 Nein . 0	Ja1 Nein 0	Allgemeinbildende Schule: - Klassenstufe 1 bis 4 1 - Klassenstufe 5 bis 10..... 2 - Klassenstufe 11 bis 13 (gymnasiale Oberstufe) 3 Berufliche Schule. 4 Fachhochschule. 5 Hochschule 6	

Berichtswoche: 19. bis 25. April 1999

Lfd Nr der Person im Haus- halt	Erwerbsbeteiligung (an alle Personen im Alter von 15 Jahren und mehr)						Frühere Erwerbstätigkeit (Wenn 1 in 27)			Vom Statistischen Landesamt auszufüllen:	
	Waren Sie in der Berichts- woche erwerbs- oder berufs- tätig?	Wenn 8 in 22	Wenn 8 in 23	Haben Sie in der Berichts- woche eine gering- fügige Beschäfti- gung*) ausgeübt?	Wenn 1 in 25	Wenn 8 in 22, 23, 24 und 25	In welchem Jahr und in welchem Monat haben Sie Ihre frühere Erwerbstätigkeit beendet?	Was war der wichti- gste Grund für die Beendi- gung der früheren Erwerbs- tätigkeit?	Beruf	Wirtschafts- zweig	
		Gehen Sie sonst einer Erwerbs- oder Berufstätigkeit nach, die Sie nur zur Zeit nicht ausüben, weil Sie z. B. im Erziehungsurlaub sind, (Sonder-) Urlaub haben oder aus anderen Gründen?	Sind Sie in der Berichtswoche einer Gelegenheits- tätigkeit nach- gegangen, oder haben Sie in einem landwirtschaftlichen oder in einem anderen Betrieb mitgear- beitet, der von einem Mitglied Ihrer Familie oder Ihres Haushalts geführt wird?		Handelte es sich dabei um Ihre einzige bzw. Ihre hauptsächliche Erwerbs- oder Berufs- tätigkeit?	Waren Sie früher einmal erwerbs- tätig?					Jahr
	22	23	24	25	25a	27	28a	28b	29	zu 31 / 36	zu 32 / 37
0,1											
0,2											
0,3											
0,4											
0,5											
	Ja 1 Nein 8	Ja 1 Nein 8	Ja 1 Nein 8	Ja 1 Nein 8					Siehe Liste C S 2		
	Siehe Liste B S 1 *) Entweder unter 15 Std. pro Woche und bis 630 DM im Monat, oder höchstens 2 Monate oder 50 Arbeits- tage während eines Jahres				Ja 1 Nein 8	Ja 1 Nein 8	Die letzten zwei Stellen eintra- gen! 19..	Januar 01 Februar 02 . . . Dezember 12			
Wenn mindestens eine der Fragen 22, 23, 24 oder 25 mit „Ja“ beantwortet ist: Person ist Erwerbstätiger . Wenn alle vier Fragen mit „Nein“ beantwortet sind: Person ist Nichterwerbstätiger .											

Lfd Nr der Person im Haus- halt	Erste gegenwärtige Erwerbstätigkeit (Wenn 1 in 22, 23, 24 oder 25) / Frühere Erwerbstätigkeit (Wenn 1 in 27)				Erste gegenwärtige Erwerbstätigkeit (Wenn 1 in 22, 23, 24 oder 25)				
	Gegenwärtig: Ausgeübter Beruf in Ihrer gegenwärtigen Tätigkeit	Früher: Zuletzt ausgeübter Beruf in Ihrer früheren Tätigkeit	Gegenwärtig: Wirtschaftszweig (Branche) des Betriebes, der Firma usw. in dem/der Sie gegenwärtig tätig sind	Früher: Wirtschaftszweig (Branche) des Betriebes, der Firma usw. in dem/der Sie zuletzt tätig waren	Gegenwärtig: Sind Sie in Ihrer gegen- wärtigen Tätigkeit im Öffentlichen Dienst*) beschäftigt?	Wie viele Personen arbeiten in dem Betrieb, in dem Sie tätig sind?	Haben Sie seit Ende April 1998	Ist Ihr Arbeits- vertrag Ihre Tätigkeit befristet oder unbe- fristet?	Wenn 1 in 43
	Sind Sie in Ihrer gegen- wärtigen Tätigkeit tätig als ...?	Waren Sie zuletzt in Ihrer früheren Tätigkeit tätig als ...?	Zum Beispiel Sekretarin Zollinspektor Kraftfahrzeugmechaniker	Zum Beispiel Werkzeugmaschinenbau Lebensmitteleinzelhandel	Sind Sie in Ihrer gegen- wärtigen Tätigkeit im Öffentlichen Dienst*) beschäftigt?	den ausge- übten Beruf ge- wech- selt?	den ausge- übten Beruf ge- wech- selt?	Auf welche Dauer ist Ihre Tätigkeit be- fristet?	Aus welchem Grund ist Ihre Tätigkeit be- fristet?
	nicht	nicht	Angestellte Beamter Facharbeiter	nicht Fabrik Handel	Früher: Waren Sie zuletzt in Ihrer früheren Tätigkeit im Öffentlichen Dienst*) beschäftigt?				

Bitte geben Sie den
Namen des Betriebes
an in dem Sie tätig sind!

	30/35	31/36	32/37	33/38	40	41	42	43	43a	43b
39	0,1									
	0,2									
	0,3									
	0,4									
	0,5									
	Siehe auch Liste D S 2	Klartext eintragen ¹	Klartext eintragen ¹	Ja .. 1 Nein .. 8		Ja .. 1 Nein..8				
Klartext eintragen ¹	Selbständiger ohne Beschäftigte .. 01 Selbständiger mit Beschäftigten .. 02 Mithelfender Familienangehöriger .. 03 Beamter, Richter .. 04 Angestellter .. 05 Arbeiter, Heimarbeiter .. 06 kaufm./techn. Auszubildender .. 07 gewerblich Auszubildender .. 08 Zeit-/Berufssoldat (einschl. BGS und Bereitschaftspolizei) .. 09 Grundwehr-/Zivildienstleistender .. 10		*) Zum Öffentlichen Dienst gehören die Behörden des Bundes, der Länder und Gemeinden (Gemeindeverbände), öffentliche Schulen und Krankenhäuser, Polizei, Bundeswehr, Sozialversicherungsträger usw. Die Betriebe der Nachfolgeunternehmen der Deutschen Bundespost und der Deutschen Bundesbahn gehören nicht zum Öffentlichen Dienst. Auch für Beamte, die bei diesen Nachfolgeunternehmen beschäftigt sind, ist „8“ (Nein) einzutragen. Entsprechend den heutigen Regelungen ist auch für ehemalige Bedienstete der Deutschen Bundespost bzw. Bundesbahn (Reichsbahn) „8“ (Nein) einzutragen	Bis 10 Personen: Anzahl eintragen! 11 bis 19 Personen.....11 20 bis 49 Personen.....12 50 Personen und mehr13	Befristet 1 Unbefristet.....2 Trifft nicht zu, da selbständig oder mithelfend3	Unter 1 Monat bis 36 Monate: Anzahl der Monate eintragen! Mehr als 36 Monate ..37	Ausbildung..1 Dauerstellung nicht zu finden.. 2 Dauerstellung nicht gewünscht..3 Probezeit-Arbeitsvertrag.....4 Aus anderen Gründen.....5			

Erste gegenwärtige Erwerbstätigkeit (Wenn 1 in 22, 23, 24 oder 25)																		
Lfd. Nr der Per- son im Haus- halt	In welchem Jahr und in welchem Monat haben Sie Ihre Tätigkeit beim derzeitigen Arbeitgeber oder als Selbständiger aufgenommen?		Handelt es sich bei Ihrer Tätigkeit um eine Vollzeit- oder eine Teilzeittätigkeit?	Wenn 2 in 45	Normalerweise geleistete Arbeitszeit je Woche		Tatsächlich geleistete Arbeitszeit in der Berichtswoche		Ersprach die Arbeitszeit in der Berichtswoche der normalen Stundenzahl, oder wurde mehr oder weniger als normalerweise gearbeitet?	Wenn 3 in 50	Wenn 2 in 50	Haben Sie in der Zeit von Februar bis April 1999 ... ständig, regelmäßig oder gelegentlich .						Haben Sie in der Zeit von Februar bis April 1999 ihre Erwerbstätigkeit hauptsächlich, manchmal oder nie zu Hause ausgeübt?
	Jahr	Monat		Aus welchem Grund gehen Sie einer Teilzeittätigkeit nach?	in Tagen	in Stunden	in Tagen	in Stunden		weniger als normaler-weise gearbeitet wurde	mehr als normaler-weise gearbeitet wurde	samstags gearbeitet?	Sonn- und/oder Feiertagen gearbeitet?	abends zwischen 18 und 23 Uhr gearbeitet?	nachts zwischen 23 und 6 Uhr gearbeitet?	Wenn 1, 2 oder 3 in 54 Zahl der durchschnittlich je Nacht*) geleisteten Stunden	Schicht gearbeitet?	
	44a	44b	45	45a	46	47	48	49	50	50a	50b	51	52	53	54	54a	55	56
01																		
02																		
03																		
04																		
05																		
	Die letzten zwei Stellen eintragen! 10..	Januar.. 01 Februar 02 Dezember 12	Vollzeittätig-keit.....1 Teilzeittätig-keit.....2	Vollzeittätigkeit nicht zu finden.....1 Schulausbildung oder sonstige Aus- oder Fortbildung 2 Aufgrund von Krank-heit, Unfallfolgen... 3 Persönliche oder fami-liäre Verpflichtungen .. 4 Vollzeittätigkeit aus anderen Gründen nicht gewünscht5	Anzahl ein-tragen!	01 02 usw.	Anzahl ein-tragen!	00 01 02 usw.	Arbeitszeit entsprach der norma-len Stunden-zahl.....1 Mehr gearbeitet als norma-lerweise.....2 Weniger gearbeitet als norma-lerweise ... 3	Siehe Liste E S 2		Ja - und zwar ... ständig..... 1 regelmäßig..... 2 gelegentlich 3 Nein..... 4				Anzahl ein-tragen! 1 2 .. 7 (ggf. gerundet) *) zwi-schen 23 und 6 Uhr	Ja - und zwar ... ständig 1 regel-mäßig...2 gelegent-lich.....3 Nein... 4	Hauptsächlich (mindestens die Hälfte der Arbeitstage)... 1 Manchmal.... 2 Nie..... 4

Berichtswoche: 19. bis 25. April 1999

Erste gegenwärtige Erwerbstätigkeit (Wenn 1 in 22, 23 oder 25)				Zweite Erwerbstätigkeit (Wenn 1 in 61)				Vom Statistischen Landesamt auszufüllen!			
Liegt Ihre Arbeitsstätte in?	Wenn 2 in 57	Wenn 1 in 57	Wenn 3 in 57	Üben Sie Ihre zweite Erwerbstätigkeit regelmäßig, gelegentlich oder saisonal aus?	Sind Sie in Ihrer zweiten Erwerbstätigkeit tätig?	Ausgeübter Beruf in Ihrer zweiten Erwerbstätigkeit	Wirtschaftszweig (Branche) des Betriebes, in dem Sie in Ihrer zweiten Erwerbstätigkeit tätig sind	In der zweiten Erwerbstätigkeit geleistete Arbeitszeit	Beruf	Wirtschaftszweig (2. Erwerbstätigkeit)	
	In welchem Bundesland liegt Ihre Arbeitsstätte?	In welchem Bundesland liegt Ihre Arbeitsstätte?	In welchem Bundesland liegt Ihre Arbeitsstätte?					normalerweise je Woche			
								in Stunden			
								in Stunden			
0,1								66		zu 65	
0,2								67			
0,3											
0,4											
0,5											
	in demselben Bundesland... 1	Siehe Liste G S. 2	Siehe Liste H S. 3	Regelmäßig 1 Gelegentlich 2 Saisonal begrenzt 3	Selbständiger ohne Beschäftigte... 1 Selbständiger mit Beschäftigten... 2 Mithelfender Familienangehöriger... 3 Beamter, Richter, Angestellter... 4 Arbeiter, Heimarbeiter... 5	Klartext eintragen!		Klartext eintragen!		00 01 02 03 usw.	

[illegible]

	68	68a	70	70a	71	71a	71b	72	73	73a	74	75	76	76a	77	78	78a
0,1																	
0,2																	
0,3																	
0,4																	
0,5																	
	Ja 1 Nein 8	Ja 1 Nein 8	Ja 1 Nein 8	Ja 1 Nein 8	Ja 1 Nein 8	Ja 1 Nein 8	Ja 1 Nein 8	Ja 1 Nein 8	Ja 1 Nein 8	Ja 1 Nein 8	Ja 1 Nein 8	Ja 1 Nein 8	Ja 1 Nein 8	Ja 1 Nein 8	Ja 1 Nein 8	Ja 1 Nein 8	Ja 1 Nein 8
	Bevorstehende Beendigung der gegenwärtigen Tätigkeit 1 Jetzige Tätigkeit nur Übergangstätigkeit 2 Suche nach zweiter Tätigkeit 3 Tätigkeit mit längerer Arbeitszeit gesucht 4 Tätigkeit mit kürzerer Arbeitszeit gesucht 5 Suche nach besseren Arbeitsbedingungen 6 Aus anderen Gründen 7	Wiedereinstellung (nach vorübergehender Entlassung erwartet) 1 Krankheit oder (vorübergehende) Arbeitsunfähigkeit 2 Frühinvalidität oder sonstige Behinderung 3 Persönliche oder familiäre Verpflichtungen 4 Schulische oder berufliche Ausbildung 5 Ruhestand 6 Arbeitsmarkt bietet keine Beschäftigungsmöglichkeit 7 Aus sonstigen Gründen 8	Wiedereinstellung (nach vorübergehender Entlassung erwartet) 1 Krankheit oder (vorübergehende) Arbeitsunfähigkeit 2 Frühinvalidität oder sonstige Behinderung 3 Persönliche oder familiäre Verpflichtungen 4 Schulische oder berufliche Ausbildung 5 Ruhestand 6 Arbeitsmarkt bietet keine Beschäftigungsmöglichkeit 7 Aus sonstigen Gründen 8	Wiedereinstellung (nach vorübergehender Entlassung erwartet) 1 Krankheit oder (vorübergehende) Arbeitsunfähigkeit 2 Frühinvalidität oder sonstige Behinderung 3 Persönliche oder familiäre Verpflichtungen 4 Schulische oder berufliche Ausbildung 5 Ruhestand 6 Arbeitsmarkt bietet keine Beschäftigungsmöglichkeit 7 Aus sonstigen Gründen 8	Wiedereinstellung (nach vorübergehender Entlassung erwartet) 1 Krankheit oder (vorübergehende) Arbeitsunfähigkeit 2 Frühinvalidität oder sonstige Behinderung 3 Persönliche oder familiäre Verpflichtungen 4 Schulische oder berufliche Ausbildung 5 Ruhestand 6 Arbeitsmarkt bietet keine Beschäftigungsmöglichkeit 7 Aus sonstigen Gründen 8	Wiedereinstellung (nach vorübergehender Entlassung erwartet) 1 Krankheit oder (vorübergehende) Arbeitsunfähigkeit 2 Frühinvalidität oder sonstige Behinderung 3 Persönliche oder familiäre Verpflichtungen 4 Schulische oder berufliche Ausbildung 5 Ruhestand 6 Arbeitsmarkt bietet keine Beschäftigungsmöglichkeit 7 Aus sonstigen Gründen 8	Wiedereinstellung (nach vorübergehender Entlassung erwartet) 1 Krankheit oder (vorübergehende) Arbeitsunfähigkeit 2 Frühinvalidität oder sonstige Behinderung 3 Persönliche oder familiäre Verpflichtungen 4 Schulische oder berufliche Ausbildung 5 Ruhestand 6 Arbeitsmarkt bietet keine Beschäftigungsmöglichkeit 7 Aus sonstigen Gründen 8	Wiedereinstellung (nach vorübergehender Entlassung erwartet) 1 Krankheit oder (vorübergehende) Arbeitsunfähigkeit 2 Frühinvalidität oder sonstige Behinderung 3 Persönliche oder familiäre Verpflichtungen 4 Schulische oder berufliche Ausbildung 5 Ruhestand 6 Arbeitsmarkt bietet keine Beschäftigungsmöglichkeit 7 Aus sonstigen Gründen 8	Wiedereinstellung (nach vorübergehender Entlassung erwartet) 1 Krankheit oder (vorübergehende) Arbeitsunfähigkeit 2 Frühinvalidität oder sonstige Behinderung 3 Persönliche oder familiäre Verpflichtungen 4 Schulische oder berufliche Ausbildung 5 Ruhestand 6 Arbeitsmarkt bietet keine Beschäftigungsmöglichkeit 7 Aus sonstigen Gründen 8	Wiedereinstellung (nach vorübergehender Entlassung erwartet) 1 Krankheit oder (vorübergehende) Arbeitsunfähigkeit 2 Frühinvalidität oder sonstige Behinderung 3 Persönliche oder familiäre Verpflichtungen 4 Schulische oder berufliche Ausbildung 5 Ruhestand 6 Arbeitsmarkt bietet keine Beschäftigungsmöglichkeit 7 Aus sonstigen Gründen 8	Wiedereinstellung (nach vorübergehender Entlassung erwartet) 1 Krankheit oder (vorübergehende) Arbeitsunfähigkeit 2 Frühinvalidität oder sonstige Behinderung 3 Persönliche oder familiäre Verpflichtungen 4 Schulische oder berufliche Ausbildung 5 Ruhestand 6 Arbeitsmarkt bietet keine Beschäftigungsmöglichkeit 7 Aus sonstigen Gründen 8	Wiedereinstellung (nach vorübergehender Entlassung erwartet) 1 Krankheit oder (vorübergehende) Arbeitsunfähigkeit 2 Frühinvalidität oder sonstige Behinderung 3 Persönliche oder familiäre Verpflichtungen 4 Schulische oder berufliche Ausbildung 5 Ruhestand 6 Arbeitsmarkt bietet keine Beschäftigungsmöglichkeit 7 Aus sonstigen Gründen 8	Wiedereinstellung (nach vorübergehender Entlassung erwartet) 1 Krankheit oder (vorübergehende) Arbeitsunfähigkeit 2 Frühinvalidität oder sonstige Behinderung 3 Persönliche oder familiäre Verpflichtungen 4 Schulische oder berufliche Ausbildung 5 Ruhestand 6 Arbeitsmarkt bietet keine Beschäftigungsmöglichkeit 7 Aus sonstigen Gründen 8	Wiedereinstellung (nach vorübergehender Entlassung erwartet) 1 Krankheit oder (vorübergehende) Arbeitsunfähigkeit 2 Frühinvalidität oder sonstige Behinderung 3 Persönliche oder familiäre Verpflichtungen 4 Schulische oder berufliche Ausbildung 5 Ruhestand 6 Arbeitsmarkt bietet keine Beschäftigungsmöglichkeit 7 Aus sonstigen Gründen 8	Wiedereinstellung (nach vorübergehender Entlassung erwartet) 1 Krankheit oder (vorübergehende) Arbeitsunfähigkeit 2 Frühinvalidität oder sonstige Behinderung 3 Persönliche oder familiäre Verpflichtungen 4 Schulische oder berufliche Ausbildung 5 Ruhestand 6 Arbeitsmarkt bietet keine Beschäftigungsmöglichkeit 7 Aus sonstigen Gründen 8	Wiedereinstellung (nach vorübergehender Entlassung erwartet) 1 Krankheit oder (vorübergehende) Arbeitsunfähigkeit 2 Frühinvalidität oder sonstige Behinderung 3 Persönliche oder familiäre Verpflichtungen 4 Schulische oder berufliche Ausbildung 5 Ruhestand 6 Arbeitsmarkt bietet keine Beschäftigungsmöglichkeit 7 Aus sonstigen Gründen 8	Wiedereinstellung (nach vorübergehender Entlassung erwartet) 1 Krankheit oder (vorübergehende) Arbeitsunfähigkeit 2 Frühinvalidität oder sonstige Behinderung 3 Persönliche oder familiäre Verpflichtungen 4 Schulische oder berufliche Ausbildung 5 Ruhestand 6 Arbeitsmarkt bietet keine Beschäftigungsmöglichkeit 7 Aus sonstigen Gründen 8

Lfd. Nr. der Person im Haushalt	Arbeitsuche/Arbeitsplatzwechsel (Wenn 1 in 68 oder in 70)			Arbeitsuche/Arbeitsplatzwechsel (Wenn 1 in 68 oder 1 oder 2 in 70)		
	Wenn 1 in 74 (Tätigkeit als Selbständiger gesucht)			An alle Arbeitsuchenden (auch wenn Arbeitsuche abgeschlossen)		
	Wenn 1 in 79	Wenn 1 in 79	Wenn 1 in 79	Wenn 1 in 79	Wenn 1 in 79	Wenn 1 in 79
	Haben Sie in den letzten 4 Wochen etwas unternommen , um eine (andere) Tätigkeit als Selbständiger aufnehmen zu können?	Was haben Sie in dieser Zeit unternommen , um eine Tätigkeit als Selbständiger aufnehmen zu können? (Methode der Arbeitsuche) Mehrfachangabe möglich	Sind Ihre Bemühungen für die Aufnahme einer selbständigen Tätigkeit abgeschlossen , oder haben Sie Ihre Bemühungen noch nicht aufgenommen ?	Können Sie eine neue Tätigkeit innerhalb von 2 Wochen aufnehmen ?	Aus welchem Grund konnten Sie eine neue Tätigkeit nicht innerhalb von 2 Wochen aufnehmen ?	Seit wann suchen (oder suchten) Sie eine (andere) Tätigkeit ? Seit
	79	79a	79b	80	80a	81
0,1						
0,2						
0,3						
0,4						
0,5						
	Ja... 1 Nein... 8	Ja... 1 Nein... 8	Ja... 1 Nein... 8	Ja... 1 Nein... 8	Ja... 1 Nein... 8	Ja... 1 Nein... 8
	Suche nach Grundstücken, Geschäftsräumen oder Ausstattungsgegenständen... 1 Bemühungen um Genehmigungen, Konzessionen, Geldmittel usw. 2 Andere Dinge unternommen, um eine selbständige Tätigkeit aufnehmen zu können. . . 3	Bemühungen sind abgeschlossen, selbständige Tätigkeit wird in Kürze aufgenommen.....1 Mit Bemühungen für Aufnahme einer selbständigen Tätigkeit noch nicht begonnen.....2	Bemühungen sind abgeschlossen, selbständige Tätigkeit wird in Kürze aufgenommen.....1 Mit Bemühungen für Aufnahme einer selbständigen Tätigkeit noch nicht begonnen.....2	Krankheit oder Arbeitsunfähigkeit...1 Aus- oder Fortbildung.... 2 Noch bestehende Tätigkeit...3 Persönliche oder familiäre Verpflichtungen 4 Aus anderen Gründen...5	weniger als 1 Monat . . .1 1 bis unter 3 Monaten... 2 3 bis unter 6 Monaten... 3 1/2 bis unter 1 Jahr... 4 1 bis unter 1 1/2 Jahren... 5 1 1/2 bis unter 2 Jahren... 6 2 bis unter 4 Jahren... 7 4 und mehr Jahren 8	erwerbstätig/berufstätig...1 Grundwehr-/Zivildienstleistender.2 in Vollzeitausbildung oder -fortbildung.3 Hausfrau/-mann4 Sonstiges (z. B. im Ruhestand).5

Berichtswoche: 19. bis 25. April 1999

Aus- und Weiterbildung (an alle Personen im Alter von 15 Jahren und mehr)															
Lfd. Nr. der Person im Haushalt	Nur für Personen, die gegenwärtig keine allgemeinbildende Schule besuchen:		Haben Sie einen beruflichen Ausbildungs- oder Hochschul-/Fachhochschulabschluß?	Wenn 1 in 85	Wenn 8 oder 9 in 85 und 1 in 84	Wenn 01 bis 99 in 85a	Wenn 05 bis 09 in 85a	Wenn 1 in 88	Nehmen Sie gegenwärtig an einer Bildungsmaßnahme teil, oder haben Sie an einer solchen seit Ende April 1998 teilgenommen?	Haben Sie an der beruflichen Ausbildung, Fortbildung oder Umschulung in den letzten 4 Wochen teilgenommen?	Wenn 1 oder 3 in 89		Um welche Art beruflicher Schule/Hochschule handelt (oder handelt es sich?		
	Haben Sie einen allgemeinen Schulabschluß?	Wenn 1 in 84		Welchen höchsten beruflichen Ausbildungs- oder Hochschul-/Fachhochschulabschluß haben Sie?	Welchen höchsten allgemeinen Schulabschluß haben Sie?	In welchem Jahr haben Sie Ihren höchsten allgemeinen Schulabschluß erworben?	In welchem Jahr haben Sie Ihren höchsten Ausbildungs- bzw. Hochschul-/Fachhochschulabschluß erworben?	Haben Sie neben Ihrem Meister-/Techniker-, Hochschul-/Fachhochschulabschluß usw. einen weiteren beruflichen Ausbildungsabschluß erworben?			Um welche Art von beruflichem Ausbildungsabschluß handelt es sich dabei?	Ist (oder war) diese Maßnahme ein berufliches Praktikum oder eine Lehrausbildung?		Besuchen (oder besuchten) Sie im Rahmen dieser Maßnahme eine berufliche Schule/Hochschule?	Wenn 1 in 91
	Für Personen im Alter von 51 Jahren und mehr: freiwillig														
	84	84a		85	85a	86a	86b	88			88a	89		89a	90
0 1															
0 2															
0 3															
0 4															
0 5															
	Ja..... 1 Nein... 8 Keine Angabe... 9								Ja... an einer beruflichen Aus- oder Fortbildung bzw. Umschulung..... 1 an einer Maßnahme der allgemeinen Weiterbildung..... 2 sowohl an einer beruflichen Aus- oder Fortbildung bzw. Umschulung als auch einer Maßnahme der allgemeinen Weiterbildung ... 3 Nein..... 8	Ja..... 1 Nein..... 8	Ja... ein berufliches Praktikum..... 1 eine Lehrausbildung..... 2 Nein, eine sonstige Ausbildung, Fortbildung, Umschulung..... 8	Ja..... 1 Nein..... 8	Siehe Liste K S. 3		
	Haupt-(Volk)schulabschluß..... 1 Abschluß der allgemeinbildenden polytechnischen Oberschule in der ehemaligen DDR. 2 Realschulabschluß (Mittlere Reife) oder gleichwertiger Abschluß. 3 Fachhochschulreife 4 Allgemeine oder fachgebundene Hochschulreife (Abitur). 5 Keine Angabe. 9	Ja 1 Nein... 8 Keine Angabe... 9	Siehe Liste I S. 3	Die letzten zwei Stellen eintragen! 10... Keine Angabe..... 9	Die letzten zwei Stellen eintragen! 10... Keine Angabe..... 9	Ja..... 1 Nein..... 8 Keine Angabe..... 9	Anlehrausbildung, berufliches Praktikum..... 2 Abschluß einer Lehrausbildung, Vorbereitungsdienst für den mittleren Dienst in der öffentlichen Verwaltung..... 3 Keine Angabe..... 9								

Aus- und Weiterbildung (an alle Personen im Alter von 15 Jahren und mehr)							
Lfd. Nr. der Person im Haushalt	Wenn 1 oder 3 in 89				Wenn 2 oder 3 in 89	Wenn 1 in 96	Wenn 1 oder 2 in 97
	Was ist (oder war) der Zweck dieser Maßnahme?	Wo bzw. wie wird (oder wurde) diese Maßnahme überwiegend durchgeführt?	Wenn 1, 2, 3 oder 4 in 93		Haben Sie an der Maßnahme der allgemeinen Weiterbildung in den letzten 4 Wochen teilgenommen?	Wo bzw. wie wird (oder wurde) diese Maßnahme überwiegend durchgeführt?	Wie lange dauert (oder dauerte) diese Maßnahme insgesamt?
			Wie lange dauert (oder dauerte) diese Maßnahme insgesamt?	Wie viele Ausbildungsstunden umfaßt (oder umfaßte) die Maßnahme insgesamt pro Woche?			
							Wie viele Ausbildungsstunden umfaßt (oder umfaßte) die Maßnahme insgesamt pro Woche?

	92	93	94	95	96	97	98	99
0,1								
0,2								
0,3								
0,4								
0,5								
	Erste berufliche Ausbildung Durch das Arbeitsamt geförderte Maßnahme der Aus- und Fort- bildung, Umschulung Berufliche Weiterbildung zur beruflichen Weiterentwick- lung, Vertiefung von Fach- kenntnissen, Anpassung an technologische Ver- änderungen zur Vorbereitung auf die Rück- kehr ins Arbeitsleben nach längerer Unterbrechung zu sonstigen Zwecken	1 2 3 4 5 6 Am Arbeitsplatz, und in einer beruflichen Schule/ Bildungsein- richtung Unterricht an einer beruflichen Schule/Hoch- schule oder einer sonstigen Bildungsein- richtung Am Arbeitsplatz Durch Fern- unterricht Selbststudium Tagungen, Seminare, Arbeitsgruppen	weniger als 1Woche 1 Woche bis unter 1 Monat 1 bis unter 3 Monate 3 bis unter 6 Monate 6 Monate bis unter 1 Jahr. 1 bis unter 2 Jahre 2 Jahre und mehr Unbestimmte Dauer	1 2 3 4 5 6 7 8 Bitte Stundenzahl eintragen (ggf. gerundet)!	Ja Nein Keine Angabe	In einer Bildungseinrichtung Durch Fernunterricht Selbststudium Tagungen, Seminare, Arbeitsgruppen Keine Angabe	weniger als 1Woche 1 Woche bis unter 1 Monat 1 bis unter 3 Monate 3 bis unter 6 Monate 6 Monate bis unter 1 Jahr 1 bis unter 2 Jahre 2 Jahre und mehr Unbestimmte Dauer Keine Angabe	1 2 3 4 5 6 7 8 9 Bitte Stundenzahl eintragen (ggf. gerundet)! Keine Angabe....

Lfd Nr der Per- son im Haus- halt	Altersvorsorge (an alle Personen im Alter von 15 Jahren und mehr, sofern nicht Vollrentner aus Altersgründen)					Krankenversicherung (an alle Personen)			
	Waren Sie in der Berichts- woche in einer gesetz- lichen Renten- ver- sicherung pflicht- ver- sichert?	Wenn 8 in 101	Wenn 8 in 101a	Wenn 8 in 101b	Wenn 1 in 101a, 101b oder in 101c	Sind Sie in einer Kranken- kasse/ -ver- sicherung selbst ver- sichert oder mitversi- chert?	Wenn 1 in 103		
		Waren Sie in den letzten 12 Monaten vor der Berichts- woche in einer gesetzlichen Rentenver- sicherung pflichtver- sichert?	Waren Sie in den letzten 12 Monaten vor der Berichts- woche in einer gesetzli- chen Rentenver- sicherung freiwillig versichert?	Haben Sie jeweils seit dem 1 Januar 1924 Beiträge zu einer gesetz- lichen Rentenver- sicherung geleistet?	In welcher gesetzlichen Rentenver- sicherung waren Sie versichert?		In welcher Krankenkasse/-versicherung sind Sie versichert?	Wie sind Sie in dieser Kranken- kasse/-versicherung versichert?	Sind Sie zusätzlich in einer privaten Krankenver- sicherung selbst versi- chert oder auch mit- versichert?
	101	101a	101b	101c	101d	103	103a	103b	104
0,1									
0,2									
0,3									
0,4									
0,5									
	Ja.....1 Nein.....8	Ja.....1 Nein.....8	Ja.....1 Nein.....8	Arbeiterrentenversicherung - LVA (früher: Invalidenver- sicherung - IV oder auch FDGB).....1 Knappschaftliche Renten- versicherung - KRV.....2 Angestelltenrentenver- sicherung - BfA (früher auch FDGB).....3	Ja.....1 Nein.....8	Ja.....1 Nein.....8	Gesetzliche Krankenversicherungen: Ortskrankenkasse.....1 Betriebskrankenkasse (einschl. der des Bundesverkehrs- ministeriums, des Bundeseseisenbahnvermögens und gemäß Postsozialversicherungsorganisationsgesetz), See-Kranken- kasse.....2 Innungskrankenkasse.....3 Bundesknappschaft.....4 Ersatzkasse.....5 Landwirtschaftliche Krankenkasse.....6 Private Krankenversicherung.....7 Ausländische Krankenkasse.....8 Sonstiger Anspruch auf Krankenversicherung (als Sozialhilfeempfänger, Kriegsschadenrentner oder Empfänger von Unterhaltshilfe aus dem Lastenausgleich, Freie Heilfürsorge der Polizei, Bundeswehr und Zivildienst- leistenden).....9	Selbst versichert: pflichtversichert.....1 freiwillig versichert.....2 als Rentner versichert.....3 Anspruch auf Krankenver- sicherung als Sozialhilfe- empfänger, Kriegsschaden- rentner oder Empfänger von Unterhaltshilfe aus dem Lastenausgleich.....4 Freie Heilfürsorge der Polizei, der Bundeswehr und Zivildienstleistenden.....5 Als Familienangehöriger (Ehegatte, Kind) versichert.....6	Ja.....1 Nein.....8

Berichtswoche: 19. bis 25. April 1999

Lfd. Nr. der Person im Haushalt	Pflegeversicherung (an alle Personen)			Unterhalt/Einkommen (an alle Personen)													
	Wenn 1 in 105			Wenn 1 in 107													
	Sind Sie pflegeversichert, oder besteht ein sonstiger Anspruch auf Pflegeleistungen?	Sind Sie in der sozialen oder in einer privaten Pflegeversicherung versichert, oder besteht ein sonstiger Anspruch auf Versorgung mit Pflegeleistungen?	Sind Sie zusätzlich in einer privaten Pflegeversicherung versichert?	Woraus beziehen Sie überwiegend die Mittel für Ihren Lebensunterhalt?	Beziehen Sie eine (oder mehrere) öffentliche Rente(n) oder Pension(en)?	Beziehen Sie eine (oder mehrere) Witwen-, Waisen-, Hinterbliebenenrente(n), -pension(en)?			Beziehen Sie eine (oder mehrere) eigene (Versicherten-) Rente(n), Pension(en) usw.?			Beziehen Sie eine (oder mehrere) öffentliche Zahlung(en) oder öffentliche Unterstützung(en)?	Neben Einkommensquellen wie Erwerbstätigkeit, Rente/Pension oder öffentlichen Zahlungen kann es noch andere Einkommen geben. Beziehen Sie andere Einkommen?	Höhe des persönlichen Nettoeinkommens im April	Höhe des Nettoeinkommens des Haushalts im April		
						1.	2.	3.	1.	2.	3.					1.	2.
	105	105a	105b	106	107	107a			107b			108	109			110	111
0,1																	
0,2																	X
0,3																	
0,4																	
0,5																	
	Ja. 1 Nein... 8	Soziale Pflegeversicherung... 1 Private Pflegeversicherung... 2 Sonstiger Anspruch auf Versorgung mit Pflegeleistungen... 3	Ja... 1 Nein... 8	Erwerbstätigkeit, Berufstätigkeit... 1 Arbeitslosengeld/-hilfe... 2 Rente, Pension... 3 Unterhalt durch Eltern, Ehemann/Ehefrau oder andere Angehörige... 4 Eigenes Vermögen, Vermietung, Zinsen, Altenteil... 5 Sozialhilfe (auch Asylbewerberleistungen)... 6 Leistungen aus einer Pflegeversicherung... 7 Sonstige Unterstützungen (z. B. BAföG, Vorruhestandsgeld, Stipendium)... 8	Ja... 1 Nein... 8	Siehe auch Liste L S. 4						Ja - und zwar Wohngeld... 1 Sozialhilfe (auch Asylbewerberleistungen)... 2 Arbeitslosengeld/-hilfe... 3 BAföG, Stipendium... 4 Pflegegeld... 5 sonstige öffentliche Zahlungen (auch Kindergeld)... 6 Nein... 8	Ja - und zwar .. Betriebsrente (einschl. Vorruhestandsgeld)... 1 Altenteil... 2 Einkommen aus eigenem Vermögen, Zinsen... 3 Leistungen aus einer Lebensversicherung... 4 Einkommen aus Vermietung, Verpachtung... 5 private Unterstützungen... 6 Nein... 8	*) Bitte die DM- bzw. Euro-Beträge sämtlicher Einkommen zusammenzählen, z. B. Lohn oder Gehalt, Unternehmereinkommen, Rente, Pension, öffentliche Unterstützungen, Einkommen aus Vermietung und Verpachtung, Kindergeld, Wohngeld!	*) Bitte die DM- bzw. Euro-Beträge sämtlicher Einkommen aller Haushaltsmitglieder zusammenzählen!		

Lfd. Nr. der Person im Haushalt	Fragen zur Pflegebedürftigkeit (an alle Personen)				Fragen zur Gesundheit (an alle Personen)							
	Wenn 1 in 112				Wenn 1 in 113							
Brauchen Sie bei den Aufgaben des täglichen Lebens - Körperpflege, Ernährung, Beweglichkeit/ Mobilität, hauswirtschaftliche Versorgung - aufgrund von Krankheit, Behinderung oder Alter dauerhaft Hilfe?	Bei welcher Aufgabe, welchen Aufgaben des täglichen Lebens brauchen Sie Hilfe?				Erhalten Sie Leistungen aus einer Pflegeversicherung?	Nach welcher Pflegestufe richten sich diese Leistungen?	Ist für Sie eine Behinderung durch amtlichen Bescheid festgestellt, oder haben Sie einen entsprechenden Antrag gestellt?	Wie hoch ist der amtlich festgestellte Grad der Behinderung bzw. wieviel Prozent beträgt die amtlich festgestellte Minderung der Erwerbsfähigkeit?	Waren Sie in den letzten 4 Wochen (einschließlich heute) krank (auch chronisch) bzw. unfallverletzt?	Wurde diese Krankheit durch Ihre Erwerbstätigkeit (auch frühere Erwerbstätigkeit) verursacht oder verschlimmert?	Welcher Art war Ihr Unfall?	Dauert diese Krankheit bzw. Unfallverletzung heute noch an?
	1	2	3	4								

	112	112a	112b	113	113a	114	115	116	117	118	119
0,1											
0,2											
0,3											
0,4											
0,5											
	Ja. 1 Nein, bei keiner der genannten Aufgaben. 8 Keine An- gabe... 9	Körperpflege 1 Ernährung 2 Beweglichkeit/ Mobilität 3 Hauswirtschaftliche Versorgung 4 Keine Angabe 9	Nicht jeden Tag, aber mehrmals in der Woche 1 Einmal am Tag 2 Zweimal am Tag 3 Dreimal am Tag und öfter 4 Den ganzen Tag, rund um die Uhr 5 Keine Angabe 9	Ja... 1 Nein 8 Keine Angabe 9	Pflege- stufe I 1 Pflege- stufe II 2 Pflege- stufe III 3 Keine Angabe 9	Ja, und zwar durch Bescheid des Versorgungs- amtes/amtlichen Schwer- (Knebs-)beschädigten-, Schwerbehinderten- Ausweis 1 sonstigen amtlichen Bescheid (z. B. Rentenbescheid, Ver- waltungs- oder Gerichts- entscheidung) 2 sowohl Bescheid/Ausweis des Versorgungsamtes usw. („1“) als auch sonstigen amt- lichen Bescheid („2“)... 3 Antrag gestellt, aber noch kei- nen Bescheid erhalten... 4 Nein, keine amtlich fest- gestellte Behinderung... 8 Keine Angabe 9	unter 25% 01 25 - 29% 02 30 - 39% 03 40 - 49% 04 50 - 59% 05 60 - 69% 06 70 - 79% 07 80 - 89% 08 90 - 99% 09 100% 10 Nicht bekannt/Keine Angabe 99	Ja - und zwar ... krank 1 unfallverletzt 2 Nein 8 Keine Angabe 9	Ja ... 1 Nein 8 Nicht bekannt/ Keine Angabe... 9	Arbeits-/Dienst- unfall (ohne Wege- unfall) 1 Verkehrsunfall (einschl. Wegeunfall) 2 Hauslicher Unfall 3 Freizeitunfall (Sport/Spiel/ sonst. Freizeit- beschäftigung)... 4 Sonstiger Unfall (einschl. Schulunfall) 5 Keine Angabe 9	Ja, ... 1 Nein 8 Keine Angabe 9

Lfd Nr der Per- son im Haus- halt	Fragen zur Gesundheit (an alle Personen)					Fragen zu Rauchgewohnheiten (an alle Personen im Alter von 10 Jahren und mehr)				
	Wenn 1 oder 2 in 116					Wenn 8 in 126	Wenn 1 oder 2 in 126 oder 127		Wenn 1 in 129	
	Wie lange dauer(t)e Ihre Krankheit bzw. Unfall- verletzung an?	Waren Sie in den letzten 4 Wochen wegen Ihrer Krankheit bzw. Unfallverletzung in ärztlicher oder Krankenhaus- behandlung?	Sind Sie seit Ende April 1998 gegen Grippe (Influenza) geimpft worden?	Wie groß sind Sie? Geben Sie bitte Ihre Größe in cm an!	Wieviel wiegen Sie? Geben Sie bitte Ihr Gewicht in kg an!	Sind Sie gegenwärtig Raucher?	Haben Sie früher einmal geraucht?	In welchem Alter haben Sie ange- fangen zu rau- chen?	Was rauchen bzw. rauchten Sie überwie- gend?	Wie viele Zigaretten rau- chen bzw. rau- chten Sie täglich?
	120	121	122	123	124	126	127	128	129	130
0,1										
0,2										
0,3										
0,4										
0,5										
	1 - 3 Tage... 1 über 3 Tage - 1 Woche... 2 über 1 Woche - 2 Wochen... 3 über 2 Wochen - 4 Wochen... 4 über 4 Wochen - 6 Wochen... 5 über 6 Wochen - 1 Jahr... 6 über 1 Jahr... 7 Keine Angabe... 9	Ja - und zwar ... in ambulanter Behandlung beim Arzt... 1 in ambulanter Behandlung im Krankenhaus... 2 in stationärer Behandlung im Krankenhaus... 3 Nein... 8 Keine Angabe... 9	Ja... 1 Nein... 8 Nicht bekannt/ Keine Angabe... 9	Keine Angabe... 999	Keine Angabe... 999	Ja - und zwar ... regelmäßig... 1 gelegentlich... 2 Nein... 8 Keine Angabe... 9	Ja - und zwar ... regelmäßig... 1 gelegentlich... 2 Nein... 8 Keine Angabe... 9	Bitte geben Sie das Alter in Jahren an! 10 . . 94 95 u. älter... 95 Keine Angabe... 99	Zigaretten ... 1 Zigarren, Zigarillos... 2 Pfeifentabak... 3 Keine Angabe... 9	Weniger als 5... 1 5 - 20... 2 21 - 40... 3 41 und mehr... 4 Keine Angabe... 9

Berichtswoche: 19. bis 25. April 1999

Was trat der Per- son auf Ihre Seite am 1. April 1998 zu? Waren Sie ...?	Was Haus- halt am 1. April 1998 tätig? Waren Sie ...?	Welchem Wirtschaftszweig gehört der Betrieb an, in dem Sie am 1. April 1998 tätig waren?	Lag Ihr Wohn- ort am 1. April 1998 in der Bundes- republik Deutsch- land?	Lag Ihr Wohn- ort am 1. April 1998 in der Bundes- republik Deutsch- land?	Zu welchem Land- gebiet/ welcher anderen Region gehörte Ihr Wohnort?	In welchem Land- gebiet/ welcher anderen Region gehörte Ihr Wohnort?	Art der Beteiligung an der Erhebung	Wirtschaftszweig Ende April 1998	zu 131b	0,1	0,2	0,3	0,4	0,5	Keine Angabe Selbstständiger ohne Beschäftigte 1 Selbstständiger mit Beschäftigten 2 Mithelfender Familienangehöriger 3 Angestellter, Arbeiter, Beamter, Richter, Zeit-/Berufssoldat 4 Keine Angabe 9	Ja 1 Nein 2 Keine Angabe 9	Ja 1 Nein 2 Keine Angabe 9	Auszubildender im Ruhestand/Vorruhestand arbeitslos Schüler/Student Hausfrau/-mann, Sonstiges Keine Angabe 9	Erwerbs-/Berufstätiger (auch mithelfend), Grundwehr-/Zivildienstleistender 1 2 3 4 5 6 7 8 9					
																				Wenn 1 in 131 (an alle Personen)	Wenn 1 in 132 (an alle Personen)	Wenn 8 in 132 (an alle Personen)	Wenn 8 in 133 (an alle Personen)	Wenn 8 in 133 (an alle Personen)
Erwerbsbeteiligung ein Jahr vor der Erhebung															Wohnsitz ein Jahr vor der Erhebung					An alle Personen im Alter von 15 Jahren und mehr				
Vom Statistischen Landesamt auszufüllen!															Wirtschaftszweig Ende April 1998					An alle Personen im Alter von 15 Jahren und mehr				

Rechtsgrundlagen: Rechtsgrundlage ist das Gesetz zur Durchführung einer Repräsentativstatistik über die Bevölkerung und den Arbeitsmarkt sowie die Wohnsituation der Haushalte (Mikrozensusgesetz) vom 17. Januar 1996 (BGBl. I S. 34) in Verbindung mit der Verordnung (EG) Nr. 577/98 des Rates vom 9. März 1998 zur Durchführung einer Stichprobenerhebung über Arbeitskräfte in der Gemeinschaft (ABl. EG Nr. L 77 S. 3) in Verbindung mit der Verordnung (EG) Nr. 1571/98 der Kommission vom 20. Juli 1998 (ABl. EG Nr. L 205 S. 40) in Verbindung mit dem Gesetz über die Statistik für Bundeszwecke (Bundesstatistikgesetz – BStatG) vom 22. Januar 1987 (BGBl. I S. 462, 565), zuletzt geändert durch Artikel 2 des Gesetzes vom 16. Juni 1998 (BGBl. I S. 1300).

Hilfsmerkmale: Die Namensangaben auf dem Erhebungsvordruck erleichtern das Ausfüllen und erlauben uns, möglicherweise notwendige Rückfragen zu stellen. Die Namen der Haushaltsmitglieder und des Wohnungsinhabers sowie Telefonnummer, Straße, Hausnummer, Lage der Wohnung im Gebäude und der Name des Betriebes sind Hilfsmerkmale, die lediglich der technischen Durchführung der Erhebung dienen. Sie werden nicht in Verbindung mit Ihren Auskünften zu den Erhebungsmerkmalen verarbeitet.

Frageprogramm: Mikrozensus und Arbeitskräftestichprobe der EU werden gemeinsam durchgeführt. Einige Fragen betreffen nur den Mikrozensus oder nur die Arbeitskräftestichprobe. Die Fragen, die für beide Erhebungen gestellt werden, sind folgende: 7-10, 12-16a, 20-20a, 22-25, 27-32, 35-37, 40, 43-45a, 47, 49-50b, 56-61, 63, 65, 67-68a, 70-71b, 73-82, 84-85a, 89-95, 116, 118, 120, 131-133c. Die Fragen 15, 86a-88a, 96-99, 117 und 134 werden nur für die Arbeitskräftestichprobe der EU gestellt.

Hinweise zu Zweck, Art und Umfang der Erhebung, zur statistischen Geheimhaltung, zur gesetzlichen Regelung der Auskunftserteilung, zur Trennung und Löschung, zu den Rechten und Pflichten des Interviewers und zu Bedeutung und Inhalt von laufenden Nummern und Ordnungsnummern sind der „Kurzinformation für die Befragten“ und den „Zusätzlichen Informationen zum Mikrozensus/Arbeitskräftestichprobe der Europäischen Union 1999“ zu entnehmen.

Stichprobenerhebung über die Bevölkerung und den Arbeitsmarkt

Mikrozensus 1999 und
Arbeitskräftestichprobe der Europäischen Union 1999



Antwortmöglichkeiten bei ausgewählten Fragen

Liste A		Fragen 16a, 133c		Liste B	Frage 25
Staatsangehörigkeiten / Staat des Wohnsitzes im April 1998				Geringfügige Beschäftigung	
Staat	Kennziffer	Staat	Kennziffer	Staat	Kennziffer
Europa		Südasien		Typische geringfügige Tätigkeiten sind: <ul style="list-style-type: none"> • Putztätigkeit in einem Haushalt oder Betrieb • Kinderbetreuung, Haushaltstätigkeit in einem Privathaushalt • Stunden- oder tageweise Aushilfstätigkeit in einem Kaufhaus/Geschäft • Kleinere handwerkliche Aufträge oder Reparaturen • Austragen von Zeitungen, Zeitschriften • Verkaufs- oder Werbetätigkeit (auch Telefon- oder Außendienst) • Nebenberufliche Tätigkeit für Versicherung oder Bank • Ferien- oder Nebenjob als Schüler(in) oder Student(in) • Mitarbeit in einem Saisonbetrieb, z.B. im Gastgewerbe, in der Landwirtschaft oder bei der Herstellung von Konserven • Nebenberufliche Lehrtätigkeit, Nachhilfeunterricht • Taxifahren, Aushilfstätigkeit bei einer Spedition • Bezahlte Übungsleitertätigkeit in einem Verein • Sonstige Nebentätigkeiten, z.B. Schreibarbeiten, Programmierarbeiten, Buchhaltertätigkeiten 	
Belgien	01	Spanien.....	22		
Bosnien und Herzegowina	02	Türkei.....	23		
Dänemark.....	03	Ungarn	24		
Finnland.....	04	Sonstiges Ost- und			
Frankreich	05	Mitteleuropa.....	25		
Griechenland.....	06	Sonstiges Westeuropa.....	26		
Großbritannien und Nordirland.....	07	Afrika			
Ehemalige GUS.....	08	Marokko	27		
Irland	09	Sonstiges Afrika	28		
Italien.....	10	Amerika			
Kroatien	11	Vereinigte Staaten von			
Luxemburg	12	Amerika (USA)	29		
Niederlande	13	Sonstiges Nord- und			
Österreich.....	14	Mittelamerika	30		
Polen	15	Südamerika	31		
Portugal.....	16	Naher Osten			
Rumänien	17	Iran.....	32		
Schweden.....	18	Sonstiger Naher Osten			
Schweiz	19	(z.B. Libanon, Jordanien,			
Jugoslawien		Syrien, Irak, Israel)	33		
(Serbien/Montenegro).....	20				
Slowakei, Tschechische					
Republik	21				
				Nur bei Staatsangehörigkeiten: Staatenlos..... 50	
				Nur bei Wohnsitz im April 1998: Keine Angabe..... 99	

Liste C Frage 29	
Wichtigster Grund für die Beendigung der früheren Erwerbstätigkeit	
Grund	Kenn-ziffer
Entlassung	01
Befristeter Arbeitsvertrag	02
Eigene Kündigung	03
Ruhestand - vorzeitig nach Vorruhestandsregelung oder Arbeitslosigkeit	04
Ruhestand - aus gesundheitlichen Gründen	05
Ruhestand - aus Altersgründen und sonstigen Gründen	06
Grundwehr-/Zivildienst	07
Persönliche oder familiäre Verpflichtungen	08
Ausbildung (auch Studium)	09
Sonstige Gründe	10

Liste D Fragen 30/35	
In der gegenwärtigen Erwerbstätigkeit tätig als ... In der früheren Erwerbstätigkeit tätig als ...	
tätig als ...	Kenn-ziffer
Selbständige(r) ohne Beschäftigte	01
Selbständige(r) mit Beschäftigten	02
Mithelfende(r) Familienangehörige(r)	03
Beamter/Beamtin, Richter(in)	04
Angestellte(r)	05
Arbeiter(in), Heimarbeiter(in)	06
kaufm./techn. Auszubildende(r)	07
gewerblich Auszubildende(r)	08
Zeit-/Berufssoldat (einschl. BGS und Bereitschaftspolizei)	09
Grundwehr-/Zivildienstleistender	10

Liste E Frage 50a	
Wichtigster Grund für weniger geleistete Arbeitsstunden in der Berichtswoche als normalerweise	
Grund	Kenn-ziffer
Krankheit, Unfall	01
Kur, Heilstättenbehandlung	02
Arbeitsschutzbestimmungen, auch Mutterschaft	03
Erziehungsurlaub	04
Urlaub, Dienstbefreiung	05
Streik, Aussperrung	06
Schlechtwetterlage	07
Kurzarbeit	08
Aufnahme einer Tätigkeit in der Berichtswoche	09
Beendigung einer Tätigkeit in der Berichtswoche	10
Arbeitsstunden zu anderen Terminen geleistet (auch gleitende Arbeitszeit und andere flexible Arbeitszeiten)	11
Teilnahme an Schulausbildung, Aus- und Fortbildung außerhalb des Betriebes	12
Persönliche, familiäre Verpflichtungen oder sonstige persönliche Gründe	13
Sonstige Gründe	14

Liste F Fragen 58, 133a	
Bundesland ... der Arbeitsstätte ... des Wohnsitzes, im April 1998	
Bundesland	Kenn-ziffer
Schleswig-Holstein	01
Hamburg	02
Niedersachsen	03
Bremen	04
Nordrhein-Westfalen	05
Hessen	06
Rheinland-Pfalz	07
Baden-Württemberg	08
Bayern	09
Saarland	10
Berlin	11
Brandenburg	12
Mecklenburg-Vorpommern	13
Sachsen	14
Sachsen-Anhalt	15
Thüringen	16
Nur bei Wohnsitz im April 1998: Keine Angabe	99

Liste G Fragen 59, 133b			
Regierungsbezirk/Region ... der Arbeitsstätte ... des Wohnsitzes im April 1998			
Regierungsbezirk	Kenn-ziffer	Regierungsbezirk	Kenn-ziffer
Schleswig-Holstein, Hamburg, Bremen, Saarland, Brandenburg, Mecklenburg-Vorpommern, Thüringen	00	Baden-Württemberg	
		Stuttgart	81
		Karlsruhe	82
		Freiburg	83
Niedersachsen		Tübingen	84
		Bayern	
		Oberbayern	91
		Niederbayern	92
Braunschweig	31	Oberpfalz	93
Hannover	32	Oberfranken	94
Lüneburg	33	Mittelfranken	95
Weser-Ems	34	Unterfranken	96
Nordrhein-Westfalen		Schwaben	97
		Berlin	
		Berlin-West	11
		Berlin-Ost	12
Düsseldorf	51	Sachsen	
Köln	52	Chemnitz	13
Münster	53	Dresden	14
Detmold	54	Leipzig	15
Arnsberg	55	Sachsen-Anhalt	
Hessen		Dessau	16
Darmstadt	61	Halle	17
Gießen	62	Magdeburg	18
Kassel	63	Nur bei Wohnsitz im April 1998: Keine Angabe	99
Rheinland-Pfalz			
Koblenz	71		
Trier	72		
Rheinhessen-Pfalz	73		

Liste H

Frage 60

Staat/Region der Arbeitsstätte

Europa			
Staat / Region	Kennziffer	Staat / Region	Kennziffer
Belgien		Schweiz	19
Lüttich	61	Jugoslawien	
Übriges Belgien	62	(Serbien/Montenegro)	20
Bosnien und Herzegowina	02	Slowakei, Tschechische Republik	21
Dänemark	03	Spanien	22
Finnland	04	Türkei	23
Frankreich		Ungarn	24
Elsaß	63	Sonstiges Ost- und Mitteleuropa	25
Lothringen	64	Sonstiges Westeuropa	26
Übriges Frankreich	65	Afrika	
Griechenland	06	Marokko	27
Großbritannien und Nordirland	07	Sonstiges Afrika	28
Ehemalige GUS	08	Amerika	
Irland	09	Vereinigte Staaten von	
Italien	10	Amerika (USA)	29
Kroatien	11	Sonstiges Nord- und	
Luxemburg	12	Mittelamerika	30
Niederlande		Südamerika	31
Drenthe	66	Naher Osten	
Gelderland	67	Iran	32
Groningen	68	Sonstiger Naher Osten	
Limburg	69	(z.B. Libanon, Jordanien,	
Overijssel	70	Syrien, Irak, Israel)	33
Übrige Niederlande	71	Südasien	
Österreich		Vietnam	34
Oberösterreich	72	Sonstiges Südasien (z.B.	
Salzburg	73	Afghanistan, Indien,	
Tirol	74	Kambodscha, Demokratische	
Vorarlberg	75	Volksrepublik Laos, Pakistan,	
Übriges Österreich	76	Thailand, Sri Lanka)	35
Polen	15	Ostasien (z.B. China, Indonesien,	
Portugal	16	Japan, Korea, Philippinen)	36
Rumänien	17	Übrige Welt	45
Schweden	18		

Liste I		Frage 85a
Höchster beruflicher Ausbildungs- oder Hochschul-/ Fachhochschulabschluß		
Beruflicher Abschluß	Kenn- ziffer	
Anlernausbildung, Berufliches Praktikum	01	
Berufsvorbereitungsjahr	02	
Abschluß einer Lehrausbildung, Vorbereitungsdienst für den mittleren Dienst in der öffentlichen Verwaltung	03	
Berufsqualifizierender Abschluß an einer Berufsfachschule/ Kollegsche, Abschluß einer 1jährigen Schule des Gesundheitswesens	04	
Meister-/Technikerausbildung oder gleichwertiger Fachschul-abschluß, Abschluß einer 2- oder 3jährigen Schule des Gesundheitswesens, Abschluß einer Fachakademie oder einer Berufsakademie, Abschluß einer Verwaltungsfachhochschule	05	
Abschluß der Fachschule der ehemaligen DDR	06	
Fachhochschulabschluß (auch Ingenieurschulabschluß, ohne Verwaltungsfachhochschule)	07	
Hochschulabschluß	08	
Promotion	09	
Keine Angabe	99	

Liste K		Frage 91a
Art der beruflichen Schule/Hochschule		
Art		Kenn- ziffer
Berufsschule, Berufsgrundbildungs- jahr oder Berufsfachschule/ Kollegsche, die zu einem beruflichen Abschluß führt, 1jährige Schule des Gesundheitswesens	1	
Berufsvorbereitungsjahr	2	
Berufliche Schule, die einen mittleren Abschluß vermittelt (z.B. Realschulabschluß)	3	
Berufliche Schule, die die Fachhochschul-/Hochschulreife vermittelt	4	
Fachschule, Fach-/Berufs- akademie, 2- oder 3jährige Schule des Gesundheitswesens, Verwaltungsfachhochschule	5	
Fachhochschule (ohne Verwaltungsfachhochschule)	6	
Universität	7	
Promotionsstudium	8	

Liste L

Fragen 107a, 107b

Witwen-, Waisen-, Hinterbliebenenrente, -pension

Eigene (Versicherungs-)Rente, Pension

(Wenn Sie mehrere Renten/Pensionen beziehen: Bitte geben Sie jeweils nach der Höhe des monatlichen Betrages bis zu 3 Renten/Pensionen an!)

Rente/Pension	Kennziffer
Aus der Arbeiterrentenversicherung	01
Aus der Knappschaftlichen Rentenversicherung	02
Aus der Angestelltenrentenversicherung	03
Eine öffentliche Pension	04
Eine Kriegsoffiziersrente	05
Aus der Unfallversicherung	06
Rente aus dem Ausland	07
Eine sonstige öffentliche Rente	10
Nein, keine solche Rente	88

Liste M

Frage 110

Persönliches Nettoeinkommen im April

(Bitte zählen Sie die DM-Beträge (Euro-Beträge) sämtlicher Einkommen zusammen, z.B. Lohn oder Gehalt, Unternehmereinkommen, Rente, Pension, öffentliche Unterstützungen, Einkommen aus Vermietung und Verpachtung, Kindergeld, Wohngeld!)

Nettoeinkommen	Kennziffer	Nettoeinkommen	Kennziffer
unter 300 DM	01	unter 153 Euro	01
300 bis unter 600 DM	02	153 bis unter 307 Euro	02
600 bis unter 1 000 DM	03	307 bis unter 511 Euro	03
1 000 bis unter 1 400 DM	04	511 bis unter 716 Euro	04
1 400 bis unter 1 800 DM	05	716 bis unter 920 Euro	05
1 800 bis unter 2 200 DM	06	920 bis unter 1 125 Euro	06
2 200 bis unter 2 500 DM	07	1 125 bis unter 1 278 Euro	07
2 500 bis unter 3 000 DM	08	1 278 bis unter 1 534 Euro	08
3 000 bis unter 3 500 DM	09	1 534 bis unter 1 790 Euro	09
3 500 bis unter 4 000 DM	10	1 790 bis unter 2 045 Euro	10
4 000 bis unter 4 500 DM	11	2 045 bis unter 2 301 Euro	11
4 500 bis unter 5 000 DM	12	2 301 bis unter 2 556 Euro	12
5 000 bis unter 5 500 DM	13	2 556 bis unter 2 812 Euro	13
5 500 bis unter 6 000 DM	14	2 812 bis unter 3 068 Euro	14
6 000 bis unter 6 500 DM	15	3 068 bis unter 3 323 Euro	15
6 500 bis unter 7 000 DM	16	3 323 bis unter 3 579 Euro	16
7 000 bis unter 7 500 DM	17	3 579 bis unter 3 835 Euro	17
7 500 und mehr DM	18	3 835 und mehr Euro	18
Landwirt(in) (selbständig) in der Haupttätigkeit	50	Landwirt(in) (selbständig) in der Haupttätigkeit	50
Kein Einkommen	90	Kein Einkommen	90

Liste N

Frage 111

Nettoeinkommen des Haushalts im April

(Bitte zählen Sie die DM-Beträge (Euro-Beträge) sämtlicher Einkommen aller Haushaltsmitglieder zusammen!)

Nettoeinkommen	Kennziffer	Nettoeinkommen	Kennziffer
unter 300 DM	01	unter 153 Euro	01
300 bis unter 600 DM	02	153 bis unter 307 Euro	02
600 bis unter 1 000 DM	03	307 bis unter 511 Euro	03
1 000 bis unter 1 400 DM	04	511 bis unter 716 Euro	04
1 400 bis unter 1 800 DM	05	716 bis unter 920 Euro	05
1 800 bis unter 2 200 DM	06	920 bis unter 1 125 Euro	06
2 200 bis unter 2 500 DM	07	1 125 bis unter 1 278 Euro	07
2 500 bis unter 3 000 DM	08	1 278 bis unter 1 534 Euro	08
3 000 bis unter 3 500 DM	09	1 534 bis unter 1 790 Euro	09
3 500 bis unter 4 000 DM	10	1 790 bis unter 2 045 Euro	10
4 000 bis unter 4 500 DM	11	2 045 bis unter 2 301 Euro	11
4 500 bis unter 5 000 DM	12	2 301 bis unter 2 556 Euro	12
5 000 bis unter 5 500 DM	13	2 556 bis unter 2 812 Euro	13
5 500 bis unter 6 000 DM	14	2 812 bis unter 3 068 Euro	14
6 000 bis unter 6 500 DM	15	3 068 bis unter 3 323 Euro	15
6 500 bis unter 7 000 DM	16	3 323 bis unter 3 579 Euro	16
7 000 bis unter 7 500 DM	17	3 579 bis unter 3 835 Euro	17
7 500 bis unter 8 000 DM	18	3 835 bis unter 4 090 Euro	18
8 000 bis unter 10 000 DM	19	4 090 bis unter 5 113 Euro	19
10 000 bis unter 12 000 DM	20	5 113 bis unter 6 136 Euro	20
12 000 und mehr DM	21	6 136 und mehr Euro	21
Wenn mindestens ein Haushaltsmitglied selbständige(r) Landwirt(in) in der Haupttätigkeit ist	50	Wenn mindestens ein Haushaltsmitglied selbständige(r) Landwirt(in) in der Haupttätigkeit ist	50

Informationen zum Mikrozensus

I. Veröffentlichungen des Statistischen Bundesamtes mit Ergebnissen des Mikrozensus

Fachserie 1: Bevölkerung und Erwerbstätigkeit

Reihe 4.1.1: Stand und Entwicklung der Erwerbstätigkeit 1999

Reihe 4.1.2.: Beruf, Ausbildung und Arbeitsbedingungen der Erwerbstätigen, 1999

Reihe 3: Haushalte und Familien, 1999 (Vorbericht)

Reihe 3: Haushalte und Familien, 1999

Fachserie 13: Sozialleistungen

Reihe 1: Versicherte in der Kranken-, Renten- und Pflegeversicherung, 1996 – 1999

Weitere Publikationen mit Ergebnissen des Mikrozensus:

Bevölkerung und Erwerbstätigkeit, Leben und Arbeiten in Deutschland 1999:

Kommentierte Ergebnisse des Mikrozensus 1999 zu Entwicklungen auf dem Arbeitsmarkt
und in der Gesellschaft

Erste Ergebnisse des Mikrozensus 1999, in: Wirtschaft und Statistik, 5/2000

40 Jahre Mikrozensus, in: Wirtschaft und Statistik, 3/1997

Zahlenkompaß 1999 (Neuaufgabe in Bearbeitung)

Bevölkerungsstruktur und Wirtschaftskraft der Bundesländer, 2000

Die Bundesländer in Zahlen, 2000

Bundesrepublik Deutschland in Zahlen, 2000

Lange Reihen zur Wirtschaftsentwicklung, Ausgabe 1998

Strukturdaten über die ausländische Bevölkerung, 1997 (Neuaufgabe in Bearbeitung)

Datenreport 1999 (zu beziehen über die Bundeszentrale für politische Bildung)

II. Publikationen zu Länderergebnissen

Länderergebnisse können beim jeweiligen Statistischen Landesamt unter folgender Adresse bezogen werden:

Amt	Anschrift
Statistisches Landesamt Baden-Württemberg	Böblinger Straße 68 70199 Stuttgart
Bayerisches Landesamt für Statistik und Datenverarbeitung	Neuhauser Straße 8 80331 München
Statistisches Landesamt Berlin	Alt Friedrichsfelde 60 10315 Berlin
Landesamt für Datenverarbeitung und Statistik Brandenburg	Dortusstraße 46 14467 Potsdam
Statistisches Landesamt Bremen	An der Weide 14 – 16 28195 Bremen
Statistisches Landesamt der Freien und Hansestadt Hamburg	Steckelhörn 12 20457 Hamburg
Hessisches Statistisches Landesamt	Rheinstraße 35/37 65185 Wiesbaden
Statistisches Landesamt Mecklenburg-Vorpommern	Lübecker Straße 287 19059 Schwerin
Niedersächsisches Landesamt für Statistik	Göttinger Chaussee 76 30453 Hannover
Landesamt für Datenverarbeitung und Statistik Nordrhein-Westfalen	Mauerstraße 51 40476 Düsseldorf
Statistisches Landesamt Rheinland-Pfalz	Mainzer Straße 14 – 16 56130 Bad Ems
Statistisches Landesamt Saarland	Virchowstraße 7 66119 Saarbrücken
Statistisches Landesamt des Freistaates Sachsen	Macherstraße 63 01917 Kamenz
Statistisches Landesamt Sachsen-Anhalt	Merseburger Straße 2 06112 Halle/Saale
Statistisches Landesamt Schleswig-Holstein	Fröbelstraße 15 – 17 24113 Kiel
Thüringer Landesamt für Statistik	Europaplatz 3 99091 Erfurt

Fachserie 1: Bevölkerung und Erwerbstätigkeit

Reihe 1: Gebiet und Bevölkerung

Im *jährlichen* Bericht (z.T. mit langen Reihen und kreisweiser Gliederung) werden detaillierte Ergebnisse über die Bevölkerungsentwicklung veröffentlicht. Nachgewiesen sind u.a. Grund- und Verhältniszahlen über Eheschließungen und Ehelösungen, Geburten, Gestorbene und Wanderungen. Dabei wird nach einer Vielzahl von Merkmalen, wie Geschlecht, Alter, Familienstand und Staatsangehörigkeit differenziert. Ehelösungen werden nach Art des Urteils, nach Scheidungsgründen, Ehedauer und Kinderzahl der Ehegatten aufgeschlüsselt. Die Gesamtwanderung ist nach Wanderungen über die Grenzen des Bundesgebietes und nach der Binnenwanderung untergliedert. Außerdem werden Modellrechnungen der Bevölkerung gebracht. Zu Vergleichszwecken enthält der Bericht bevölkerungsstatistische Zahlen für das Ausland. Nachgewiesen sind u. a. Grund- und Verhältniszahlen über Eheschließungen, Ehelösungen, Geborene und Gestorbene. Darüber hinaus ist auch die Entwicklung der Bevölkerung sowie ihre Zusammensetzung nach Alter und Familienstand dargestellt.

Sonderbeiträge

1.S.2: Allgemeine Sterbetafel für die Bundesrepublik Deutschland 1986/88 (Gebietsstand vor dem 3.10.1990)

Dieser Bericht enthält ausführliche Erläuterungen der Berechnungsmethode und der Ergebnisse.

1.S.3: Gestorbene nach Alters- und Geburtsjahren sowie Familienstand 1948 bis 1989

Es liegen die Grunddaten über Sterbefälle von 1948 bis 1989 für die Gebietsstände "früheres Bundesgebiet", "ehemalige DDR" sowie als Addition die Ergebnisse für "Deutschland" vor.

Reihe 2: Ausländische Bevölkerung

Die Ausländer/-innen im Bundesgebiet werden *jährlich* nach Staatsangehörigkeit, Alter, Familienstand, Geschlecht und Aufenthaltsdauer nachgewiesen. Regional wird nach Bundesländern und z.T. nach kreisfreien Städten und Landkreisen differenziert.

Reihe 3: Haushalte und Familien

In *jährlicher* Folge bringt diese Reihe eine Fülle von Angaben aus dem Mikrozensus über Haushalte und Familien. Sie vermitteln – z.T. in länderweise Gliederung – wichtige Strukturdaten über Größe und Zusammensetzung der Familien sowie über die soziale und wirtschaftliche Situation der Haushalte. Außerdem erscheint ab Berichtsjahr 1996 ein *jährlicher Vorbericht* mit Strukturdaten über Haushalte und Familien.

Reihe 4: Erwerbstätigkeit

4.1: Struktur der Erwerbsbevölkerung

4.1.1: Stand und Entwicklung der Erwerbstätigkeit

Diese *Jahresreihe* enthält Ergebnisse des Mikrozensus und informiert über nahezu alle wichtigen Aspekte des Erwerbslebens. Die Erwerbstätigen, Erwerbspersonen und Erwerbslosen werden u.a. in Bezug zur Bevölkerung gesetzt und nach persönlichen und wirtschaftlichen Merkmalen aufgegliedert. Regional wird z.T. nach Regierungsbezirken untergliedert.

4.1.2: Beruf, Ausbildung und Arbeitsbedingungen der Erwerbstätigen

Diese Reihe erscheint in *jährlicher* Folge und weist Ergebnisse vorwiegend aus dem variablen Teil des Mikrozensus nach. U.a. werden Ergebnisse über den Bildungs- und Ausbildungsabschluß der Bevölkerung, über die Zusammenhänge zwischen Erwerbstätigkeit und Ausbildung bzw. zwischen Beruf und Ausbildung sowie über Arbeitsbedingungen und Pendler gebracht.

4.2: Sozialversicherungspflichtig Beschäftigte

4.2.1: Struktur der sozialversicherungspflichtig Beschäftigten

Vierteljährlich werden in dieser Reihe Ergebnisse über den bezeichneten Personenkreis in tiefer wirtschaftlicher und regionaler Gliederung (bis zur Ebene der Regierungsbezirke) veröffentlicht.

Zusätzlich erscheint *jährlich* – jeweils mit dem Stichtag 30. Juni – ein Bericht mit ausführlichen Ergebnissen zur Struktur dieser Personengruppe. Hierzu zählen insbesondere demographische und erwerbsstatistische Merkmale wie berufliche Tätigkeit, beruflicher Ausbildungsabschluß und Stellung im Beruf. Außerdem werden Kreisergebnisse dargestellt.

4.2.2: Entgelte und Beschäftigungsdauer der sozialversicherungspflichtig Beschäftigten

In *jährlicher* Folge werden in dieser Reihe Ergebnisse über sozialversicherungspflichtig beschäftigten Arbeitnehmer nach dem Bruttoarbeitsentgelt, der Beschäftigungsdauer und weiteren demographischen und sozialen Merkmalen, wie z.B. Alter, Geschlecht, Wirtschaftszweig und Beruf dargestellt.

4.3: Erwerbstätigkeit und Arbeitsmarkt

In dieser Reihe werden *monatlich* die wichtigsten kurzfristigen Daten über Erwerbstätigkeit und Arbeitsmarkt dargestellt, wie z.B. die Anzahl der Erwerbstätigen, die der Beschäftigten in ausgewählten Wirtschaftszweigen sowie der Arbeitslosen, offene Stellen und Kurzarbeiter.

Sonderbeiträge

4.S.1: Berufstätigenerhebung vom 30. November 1990 in den neuen Ländern und Berlin-Ost – Methodik und Ergebnisse

Diese Sonderveröffentlichung beinhaltet die Ergebnisse der ersten Totalerhebung auf dem Gebiet der fünf neuen Länder und des Ostteils von Berlin nach der Herstellung der Einheit Deutschlands. Vorgestellt werden zudem die zugrunde gelegten Methoden und Systematiken dieser Erhebung.

4.S.2: Erwerbstätigkeit in den neuen Ländern und Berlin-Ost Oktober 1991/Januar 1992

Diese Sonderveröffentlichung weist die Ergebnisse der durchgeführten Mikrozensus-Zusatzerhebungen aus und beleuchtet damit wie der jährlich für die gesamte Bundesrepublik erscheinende Band "Stand und Entwicklung der Erwerbstätigkeit" nahezu alle wichtigen Aspekte des Erwerbslebens.

Ergebnisse von Einzelveröffentlichungen

Wahlen zum Deutschen Bundestag

Heft 1: Ergebnisse und Vergleichszahlen früherer Bundestags-, Europa- und Landtagswahlen sowie Strukturdaten für die Bundestagswahlkreise; Heft 2: Vorläufige Ergebnisse nach Wahlkreisen; Heft 3: Endgültige Ergebnisse nach Wahlkreisen; Heft 4: Wahlbeteiligung und Stimmabgabe der Männer und Frauen nach dem Alter; Heft 5: Textliche Auswertung der Wahlergebnisse; Sonderheft: Die Wahlbewerber für die Wahl zum ... Deutschen Bundestag.

Wahl der Abgeordneten des Europäischen Parlaments aus der Bundesrepublik Deutschland

Heft 1: Ergebnisse und Vergleichszahlen früherer Europa-, Bundestags- und Landtagswahlen sowie Strukturdaten für die kreisfreien Städte und Landkreise; Heft 2: Vorläufige Ergebnisse nach kreisfreien Städten und Landkreisen; Heft 3: Endgültige Ergebnisse nach kreisfreien Städten und Landkreisen; Heft 4: Wahlbeteiligung und Stimmabgabe der Männer und Frauen nach dem Alter; Heft 5: Textliche Auswertung der Wahlergebnisse; Sonderheft: Die Wahlbewerber für die Wahl zum Europäischen Parlament aus der Bundesrepublik Deutschland.

Sonderhefte

40 Jahre Wahlen in der Bundesrepublik Deutschland

Dieses Heft enthält die Ergebnisse der Bundestagswahlen seit 1949, der Landtagswahlen seit 1946 und der Europawahlen seit 1979 nach Ländern. Außerdem beinhaltet es Daten über Wahlbeteiligung und Stimmabgabe nach Alter und Geschlecht.

Wahlen 1990 in den neuen Ländern und Berlin-Ost

Dieses Heft enthält eine vergleichbare Darstellung der Ergebnisse der Volkskammerwahl, der Kommunalwahlen, der Landtagswahlen, der Wahl zum Gesamtberliner Abgeordnetenhaus und der Bundestagswahl nach Stadt- und Landkreisen und für Berlin-Ost nach Stadtbezirken.

Volkszählung vom 25. Mai 1987

Die Ergebnisse der Volks- und Berufszählung vom 25. Mai 1987 werden in mehreren thematisch gegliederten Heften veröffentlicht. Eine Titelliste steht auf Anforderung zur Verfügung.

Klassifikationen

Klassifikation der Wirtschaftszweige mit Erläuterungen, Ausgabe 1993

Amthches Gemeindeverzeichnis für die Bundesrepublik Deutschland, Ausgabe 1987

Amthche Schlüsselnummern und Bevölkerungsdaten der Gemeinden und Verwaltungsbezirke in der Bundesrepublik Deutschland

Staatsangehörigkeits- und Gebietsschlüssel – Alphabetisches und systematisches Verzeichnis –

Klassifizierung der Berufe (Systematisches und alphabetisches Verzeichnis der Berufsbenennungen)



STATISTISCHES BUNDESAMT
GUSTAV-STRESEMANN-RING 11
65189 WIESBADEN

Veröffentlichungen und Prospekte sind durch den Verlag METZLER-POESCHEL, Verlagsauslieferung: SFG-Servicecenter Fachverlage GmbH, Postfach 4343, 72774 Reutlingen, Tel. 0 70 71 / 93 53 35, erhältlich.



Gesellschaft, Wirtschaft und Umwelt in Deutschland – kartografisch visualisiert



Atlas zur Regionalstatistik

Die Gemeinschaftsveröffentlichung der Statistischen Ämter des Bundes und der Länder enthält:

- Ein breites Informationsangebot aus den Datenbanken der amtlichen Statistik
- Schnelle Vergleichsmöglichkeiten zwischen Bundesländern und Kreisen
- 80 übersichtliche Schaubilder
- Ausführliche Erläuterungen und Definitionen
- Ein Verzeichnis sämtlicher Kreise Deutschlands

Der neue Atlas bietet Informationen zu den Themen: Gebiet und Fläche, Bevölkerung, Bildung, Bundestagswahlen 1998, Erwerbstätigkeit, Landwirtschaft, Produzierendes Gewerbe, Bautätigkeit und Wohnungen, Tourismus, Verkehr, Gesundheits- und Sozialwesen, Öffentliche Haushalte, Verdienste und Einkommen, Bruttowertschöpfung, Energie und Umwelt, Verwaltungsgliederung.

Atlas zur Regionalstatistik

156 Seiten mit 80 mehrfarbigen Schaubildern
Format: 25,2 x 29,7 cm, gebunden,
DM 48,- / EUR 24,54 zzgl. Versandkosten.

Für alle, die *zusätzliche Informationen* wünschen, sind folgende Veröffentlichungen lieferbar:

Kreiszahlen 1999

Ausgewählte Regionaldaten für Deutschland
192 Seiten, Format: DIN A4, kartoniert,
DM 25,- / EUR 12,78 zzgl. Versandkosten.

Statistik regional 1999

Informationen aus der amtlichen Statistik auf CD-ROM
Die CD-ROM kostet als Einzelplatzversion
DM 290,- / EUR 148,27 einschl. Versandkosten.

Die Veröffentlichungen können bezogen werden über die Statistischen Ämter der Länder und das Statistische Bundesamt, ZB/PVM, 65180 Wiesbaden, Telefon (06 11) 75 32 48, Fax (06 11) 75 25 55, E-Mail: vertrieb@statistik-bund.de oder direkt über den Internet-Shop des Statistischen Bundesamtes unter www.statistik-bund.de/shop.