

Statistisches Bundesamt

Bevölkerung und Erwerbstätigkeit

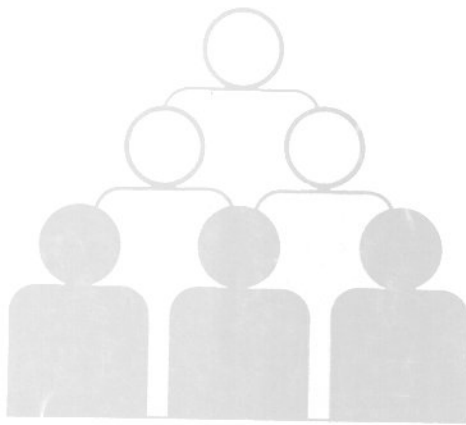

Fachserie **1**

Reihe 3

Haushalte und Familien

1998

**METZLER
POESCHEL**

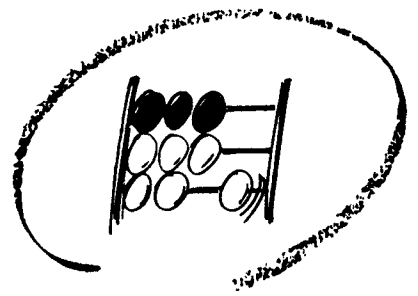

Statistisches Bundesamt

Bevölkerung und Erwerbstätigkeit

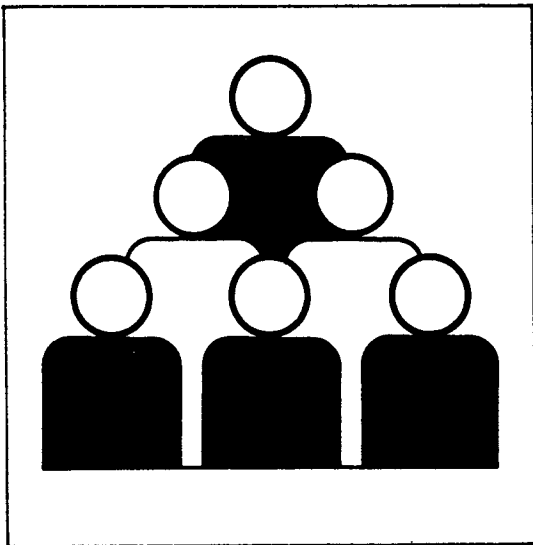

Fachserie **1**

Reihe 3

Haushalte und Familien

1998

(Ergebnisse des Mikrozensus)

10-14105

**METZLER
POESCHEL**

Statistisches Bundesamt
Bibliothek - Dokumentation - Archiv

Herausgeber: Statistisches Bundesamt, Wiesbaden



Fachliche Informationen zu dieser Veröffentlichung können Sie direkt beim Statistischen Bundesamt, Zweigstelle Bonn, erfragen:

Gruppe IX, Telefon: 0 18 88 / 6 43 87 08, oder 02 28 / 6 81 87 08 oder Fax: 0 18 88 / 6 43 89 90/89 91

Verlag: Metzler-Poeschel, Stuttgart

Verlagsauslieferung: SFG – Servicecenter Fachverlage GmbH

Postfach 43 43

72774 Reutlingen

Telefon: 0 70 71 / 93 53 50

Telefax: 0 70 71 / 93 53 35

Internet: <http://www.s-f-g.com>

E-Mail: staba@s-f-g.com

Erscheinungsfolge: jährlich

Erschienen im Oktober 1999

Einzelpreis: DM 33,90 / EUR 17,33

Bestellnummer: 2010300 – 98700

Recyclingpapier aus 100 % Altpapier.



Daten aus dieser Veröffentlichung sind auch in unserer Datenbank STATIS-BUND als Zeitreihen gespeichert und können gegen Entgelt via Internet (www.statistik-bund.de/zeitreih/home.htm), auf Diskette, Magnetbandkassette oder CD-ROM bezogen werden.

Nähere Informationen dazu erhalten Sie telefonisch unter:

06 11 / 75 - 27 16 oder - 22 56 oder per Fax unter 06 11 / 72 40 00.



Informationen über das Statistische Bundesamt und sein Datenangebot erhalten Sie:

- im Internet: <http://www.statistik-bund.de>

oder bei unserem Informationsservice

65180 Wiesbaden

- Telefon: 06 11 / 75 24 05

- Telefax: 06 11 / 75 33 30

- E-Mail: info@statistik-bund.de

© Statistisches Bundesamt, Wiesbaden 1999

Für nichtgewerbliche Zwecke sind Vervielfältigung und unentgeltliche Verbreitung, auch auszugsweise, mit Quellenangabe gestattet. Die Verbreitung, auch auszugsweise, über elektronische Systeme/Datenträger bedarf der vorherigen Zustimmung. Alle übrigen Rechte bleiben vorbehalten.

Inhalt

Vorbemerkung	Seite 8
Textteil	
1 Methodische Erläuterungen	9
2 Definitionen von ausgewählten Begriffen und Merkmalen	10
3 Stichprobenplan des Mikrozensus ab 1990	13
4 Anpassung und Hochrechnung	14
5 Fehlerrechnung zur 1 %-Mikrozensusstichprobe	15
Schaubilder	
1 Altersaufbau und Familienstandsgliederung der Bevölkerung am 31.12.1997	21
2 Privathaushalte im April 1998 nach Gemeindegrößenklassen und Zahl der Personen	21
3 Privathaushalte nach Haushaltsgröße	21
4 Erwerbstätige Bezugspersonen im April 1998 nach monatlichem Haushaltsnettoeinkommen und Stellung im Beruf	22
5 Familien nach ihrer Zusammensetzung	22
6 Familien im April 1998	22
7 Familien mit ledigen Kindern im April 1998 nach Alter, Beteiligung am Erwerbsleben und Stellung im Beruf der Bezugsperson	23
8 Durchschnittliche Kinderzahl in Familien im April 1998	23
Tabellenteil	
Tabellenübersicht 1: Haushalte bzw. Bevölkerung in Privathaushalten nach Gliederungsmerkmalen	24
Tabellenübersicht 2: Familien bzw. Bevölkerung in Familien, nichteheliche Lebensgemeinschaften und ledige Kinder in Familien nach Gliederungsmerkmalen	26
Tabellenübersicht 3: Frauen nach Gliederungsmerkmalen	28
1 Zusammenfassende Übersicht	
1. 1 Strukturdaten im April 1998 über Privathaushalte sowie die Bevölkerung in Privathaushalten	29
1. 2 Strukturdaten im April 1998 über Familien	32
1. 3 Strukturdaten im April 1998 über Frauen im Alter von 15 Jahren und mehr	36
1. 4 Strukturdaten im April 1998 über ledige Kinder in Familien	39
2 Privathaushalte	
2. 1 Privathaushalte im April 1998 nach Altersgruppen und Familienstand der Bezugsperson sowie nach Haushaltsgröße	43
2. 2 Privathaushalte im April 1998 nach Haushaltsgröße, Altersgruppen und Familienstand der Bezugsperson	
2. 2.1 Insgesamt	44
2. 2.2 Mit männlicher Bezugsperson	45
2. 2.3 Mit weiblicher Bezugsperson	46
2. 3 Privathaushalte im April 1998 nach Altersgruppen und Staatsangehörigkeit der Bezugsperson sowie nach Haushaltsgröße	47
2. 4 Privathaushalte im April 1998 nach Ländern und Familienstand der Bezugsperson	48
2. 5 Privathaushalte im April 1998 nach Zahl der Kinder, Haushaltsgröße, Ländern und Regierungsbezirken	49
2. 6 Privathaushalte im April 1998 nach Gemeindegrößenklassen, Haushaltsgröße und Ländern	58
2. 7 Privathaushalte im April 1998 nach Gemeindegrößenklassen, Altersgruppen der Bezugsperson und monatlichem Haushaltsnettoeinkommen	
2. 7.1 Insgesamt	61
2. 7.2 Einpersonenhaushalte	63
2. 7.3 Mehrpersonenhaushalte	65
2. 8 Privathaushalte im April 1998 nach Altersgruppen und Zahl der ledigen Kinder sowie nach Haushaltsgröße	67
2. 9 Privathaushalte im April 1998 nach Beteiligung am Erwerbsleben, Stellung im Beruf und Altersgruppen der Bezugsperson	68
2.10 Privathaushalte im April 1998 nach Familienstand, Beteiligung am Erwerbsleben und Stellung im Beruf der Bezugsperson sowie nach Haushaltsgröße	
2.10.1 Insgesamt	70
2.10.2 Mit deutscher Bezugsperson	71
2.10.3 Mit ausländischer Bezugsperson	72
2.11 Privathaushalte im April 1998 nach Haushaltsgröße, monatlichem Haushaltsnettoeinkommen sowie Familienstand der Bezugsperson	
2.11.1 Insgesamt	73

	Seite
2.11.2 Mit männlicher Bezugsperson	74
2.11.3 Mit weiblicher Bezugsperson	75
2.12 Privathaushalte im April 1998 nach monatlichem Haushaltsnettoeinkommen und Ländern	76
2.13 Privathaushalte im April 1998 nach Altersgruppen der Bezugsperson und monatlichem Haushaltsnettoeinkommen	77
2.14 Privathaushalte im April 1998 nach Zahl der Einkommensbezieher, Altersgruppen der Bezugsperson und Haushaltsnettoeinkommen	78
2.15 Privathaushalte im April 1998 nach Familienstand der Bezugsperson, monatlichem Haushalts- nettoeinkommen und Zahl der Einkommensbezieher	79
2.16 Privathaushalte im April 1998 nach Altersgruppen und Zahl der ledigen Kinder sowie nach monatlichem Haushaltsnettoeinkommen	81
2.16.1 Insgesamt	81
2.16.2 Mit ausländischer Bezugsperson	82
2.17 Privathaushalte im April 1998 nach Haushaltsgröße, Beteiligung am Erwerbsleben und Stellung im Beruf der Bezugsperson sowie monatlichem Haushaltsnettoeinkommen	83
2.17.1 Insgesamt	86
2.17.2 Mit ausländischer Bezugsperson	86
2.18 Privathaushalte im April 1998 nach Haushaltsgröße, Altersgruppen der Bezugsperson und monatlichem Haushaltsnettoeinkommen	89
2.19 Privathaushalte im April 1998 nach ausgewählten Staatsangehörigkeiten und Familienstand der Bezugsperson sowie nach Haushaltsgröße	90
2.20 Privathaushalte im April 1998 nach Altersgruppen und Familienstand der Bezugsperson sowie nach Generationszugehörigkeit	91
2.21 Privathaushalte nach Haushaltsgröße in ausgewählten Ländern	92
2.22 Bevölkerung in Privathaushalten im April 1998 nach Haushaltsgröße, Altersgruppen und Familienstand	93
2.22.1 Insgesamt	94
2.22.2 Männlich	95
2.22.3 Weiblich	96
2.23 Bevölkerung in Privathaushalten im April 1998 nach Familienstand und Altersgruppen	96
2.23.1 Insgesamt	97
2.23.2 Mit deutscher Bezugsperson	98
2.23.3 Mit ausländischer Bezugsperson	98
2.24 Bevölkerung in Privathaushalten im April 1998 nach Altersgruppen, Familienstand und Generations- zugehörigkeit	99
2.24.1 Insgesamt	100
2.24.2 Männlich	101
2.24.3 Weiblich	102
2.25 Bevölkerung in Privathaushalten im April 1998 nach Familienstand, Altersgruppen und monatlichem Nettoeinkommen	103
2.26 Bevölkerung in Privathaushalten im April 1998 nach Haushaltsgröße, Beteiligung am Erwerbsleben, Stellung im Beruf und monatlichem Nettoeinkommen	104
2.26.1 Insgesamt	105
2.26.2 In Einpersonenhaushalten	106
2.26.3 In Mehrpersonenhaushalten	107
2.27 Bevölkerung in Privathaushalten im April 1998 nach ausgewählten Staatsangehörigkeiten der Bezugsperson, Familienstand und Haushaltsgröße	108
2.28 Bevölkerung in Privathaushalten im April 1998 nach Ländern und Familienstand	109
2.29 Bevölkerung in Privathaushalten im April 1999 nach Haushaltsgröße, Altersgruppen und Ländern	110
2.30 Vorausberechnung der Privathaushalte	111
3 Familien	112
3. 1 Familien im April 1998 nach Zahl und Altersgruppen der Kinder sowie Familienstand der Bezugsperson	113
3. 2 Familien im April 1998 nach Zahl und Altersgruppen der Kinder sowie Familienstand der Bezugsperson	114
3. 3 Familien im April 1998 nach Zahl und Altersgruppen der Kinder sowie Familienstand der ausländischen Bezugsperson	115
3. 4 Familien im April 1998 nach ausgewählten Staatsangehörigkeiten der Bezugsperson und Zahl der Kinder	116
3. 5 Familien im April 1998 nach Familienstand und Altersgruppen der Bezugsperson	117
3. 6 Familien mit Kindern im April 1998 nach Gemeindegrößenklassen	118
3. 7 Familien im April 1998 nach Ländern	119
3. 8 Bevölkerung in Familien im April 1998 nach Familienstand und Altersgruppen	120
3. 8.1 Insgesamt	121
3. 8.2 Männlich	122
3. 8.3 Weiblich	123
3. 9 Familien im April 1998 nach Beteiligung am Erwerbsleben und Stellung im Beruf der Bezugsperson	124
3. 9.1 Familien insgesamt	125
3. 9.2 Ehepaare	126
3. 9.3 Alleinerziehende	127
3.10 Familien im April 1998 nach Beteiligung am Erwerbsleben	128

	Seite
3.10.1	Insgesamt 123
3.10.2	Mit ausländischer Bezugsperson 124
3.11	Familien im April 1998 nach monatlichem Nettoeinkommen 125
3.12	Familien im April 1998 nach Staatsangehörigkeit und monatlichem Nettoeinkommen der Familie 126
3.13	Ehepaare im April 1998 nach Altersgruppen der Ehepartner 128
3.14	Ehepaare im April 1997 nach Altersgruppen und Ehedauer
3.14.1	Insgesamt 129
3.14.2	Ohne im Haushalt lebende ledige Kinder 130
3.14.3	Mit Kindern 131
3.15	Ehepaare im April 1998 nach Beteiligung am Erwerbsleben und Altersgruppen der Ehepartner
3.15.1	Insgesamt 132
3.15.2	Ohne im Haushalt lebende ledige Kinder 133
3.15.3	Mit Kindern 134
3.16	Ehepaare im April 1998 nach Beteiligung am Erwerbsleben und monatlichem Nettoeinkommen der Ehepartner 135
3.17	Erwerbstätige Ehepaare im April 1998 nach der Wochenarbeitszeit 145
3.18	Ehepaare im April 1998 nach Staatsangehörigkeit der Bezugsperson, Zahl der ledigen Kinder und monatlichem Nettoeinkommen der Ehepartner
3.18.1	Insgesamt 146
3.18.2	Mit deutscher Bezugsperson 148
3.18.3	Mit ausländischer Bezugsperson 150
3.19	Alleinstehende ohne Kinder im April 1998 nach Familienstand sowie Staatsangehörigkeit, Altersgruppen, Beteiligung am Erwerbsleben, Stellung im Beruf und monatlichem Nettoeinkommen 152
4	Nichteheliche Lebensgemeinschaften
4. 1	Nichteheliche Lebensgemeinschaften 153
4. 2	Nichteheliche Lebensgemeinschaften im April 1998 nach Alter und Familienstand des weiblichen Partners sowie nach Zahl der Kinder 153
4. 3	Nichteheliche Lebensgemeinschaften im April 1998 nach Alter der Partner 154
4. 4	Nichteheliche Lebensgemeinschaften im April 1998 nach Familienstand der Partner 155
4. 5	Nichteheliche Lebensgemeinschaften im April 1998 nach monatlichem Nettoeinkommen 156
4. 6	Nichteheliche Lebensgemeinschaften im April 1998 nach Nettoeinkommen der Partner 157
4. 7	Nichteheliche Lebensgemeinschaften im April 1998 nach Beteiligung der Partner am Erwerbsleben 158
4. 8	Nichteheliche Lebensgemeinschaften im April 1998 nach überwiegendem Lebensunterhalt der Partner 159
4. 9	Nichteheliche Lebensgemeinschaften im April 1998 nach allgemeinem Schulabschluß der Partner 160
4.10	Nichteheliche Lebensgemeinschaften im April 1998 nach beruflichem Ausbildungsabschluß der Partner 161
5	Kinder
5. 1	Ledige Kinder in Familien im April 1998 nach Altersgruppen 162
5. 2	Ledige Kinder in Familien im April 1998 nach Gemeindegrößenklassen, Altersgruppen und Kindergartenbesuch 163
5. 3	Ledige Kinder in Familien im April 1998 nach monatlichem Nettoeinkommen der Familie sowie nach Altersgruppen und Kindergartenbesuch 164
5. 4	Ledige Kinder in Familien im April 1998 nach Beteiligung am Erwerbsleben und Stellung im Beruf der Bezugsperson sowie nach Altersgruppen und Kindergartenbesuch 165
5. 5	Ledige Kinder in Familien im April 1998 nach Beteiligung am Erwerbsleben und Familienstand der Bezugsperson sowie nach Altersgruppen und Kindergartenbesuch 166
5. 6	Ledige Kinder in Familien im April 1998 nach Beteiligung am Erwerbsleben und Familienstand der Bezugsperson sowie nach Altersgruppen 167
5. 7	Ledige Kinder unter 8 Jahren in Familien im April 1998 nach monatlichem Nettoeinkommen der Familie sowie nach Altersgruppen, Kindergarten-, Kinderhort- und Schulbesuch 168
5. 8	Ledige Kinder im Alter von 6 Jahren und mehr in Familien im April 1998 nach Altersgruppen, schulischer und beruflicher Ausbildung, Beteiligung am Erwerbsleben sowie nach Beteiligung am Erwerbsleben und Stellung im Beruf der Bezugsperson 170
5. 9	Ledige Kinder in Familien im April 1998 nach schulischer und beruflicher Ausbildung, Beteiligung am Erwerbsleben und Altersgruppen
5. 9.1	Insgesamt 171
5. 9.2	Deutsche 172
5. 9.3	Ausländer/-innen 173
5.10	Ledige Kinder in Familien im April 1998 nach Altersgruppen sowie monatlichem Nettoeinkommen der Familie 174
5.11	Ledige Kinder in Familien im April 1998 nach Familienstand, Beteiligung am Erwerbsleben und Stellung im Beruf der Mütter sowie nach Altersgruppen und Kindergartenbesuch 175
5.12	Ledige Kinder in Familien im April 1998 nach Altersgruppen, Zahl aller Kinder in der Familie und Familienstand 176
6	Frauen
6. 1	Frauen im April 1998 nach Altersgruppen und Zahl der Kinder sowie dem Familienstand der Frauen 177
6. 2	Frauen im April 1998 nach ausgewählten Staatsangehörigkeiten, Familienstand sowie nach Zahl der Kinder 178

	Seite
6. 3 Frauen im Alter von 15 Jahren und mehr im April 1998 nach Zahl und Altersgruppen der Kinder in der Familie, Familienstand und Beteiligung am Erwerbsleben der Frauen	179
6. 4 Frauen im Alter von 15 bis unter 65 Jahren im April 1998 nach Zahl und Altersgruppen der Kinder in der Familie, Familienstand und Beteiligung am Erwerbsleben der Frauen	
6. 4.1 Grundzahlen	180
6. 4.2 Erwerbstätigenquoten	181
6. 5 Frauen im Alter von 15 Jahren und mehr im April 1998 nach Altersgruppen, Familienstand, Beteiligung am Erwerbsleben und Altersgruppen der Kinder in der Familie	
6. 5.1 Grundzahlen	182
6. 5.2 Erwerbstätigenquoten	183
6. 6 Frauen im April 1998 nach Familienstand, Altersgruppen, Beteiligung am Erwerbsleben und Stellung im Beruf	
6. 6.1 Insgesamt	184
6. 6.2 Ohne im Haushalt lebende ledige Kinder	185
6. 6.3 Mit Kindern	186
6. 7 Erwerbstätige Frauen im April 1998 nach Altersgruppen und Zahl der Kinder sowie dem Familienstand der Frauen	
6. 7.1 Insgesamt	187
6. 7.2 Wochenarbeitszeit bis einschließlich 20 Stunden	188
6. 7.3 Wochenarbeitszeit von 21 bis einschließlich 35 Stunden	189
6. 7.4 Wochenarbeitszeit von 36 Stunden und mehr	190
6. 8 Frauen im April 1998 nach Zahl der Kinder, Familienstand und Altersgruppen sowie monatlichem Nettoeinkommen	191
6. 9 Frauen im Alter von 15 Jahren und mehr im April 1998 nach Ländern und Familienstand	193
7 Lange Reihen	
7. 1 Privathaushalte nach Haushaltsgröße ab 1871	194
7. 2 Privathaushalte mit ausländischer Bezugsperson nach Haushaltsgröße ab 1970	195
7. 3 Privathaushalte nach Gemeindegrößenklassen und Haushaltsgröße ab 1957	197
7. 4 Privathaushalte nach Ländern ab 1950	202
7. 5 Privathaushalte nach Familienstand der Bezugsperson ab 1950	204
7. 6 Privathaushalte nach Altersgruppen der Bezugsperson ab 1957	207
7. 7 Privathaushalte nach Beteiligung am Erwerbsleben und Stellung im Beruf der Bezugsperson ab 1957	210
7. 8 Privathaushalte nach monatlichem Haushaltsnettoeinkommen und Haushaltsgröße ab 1967	212
7. 9 Privathaushalte nach Zahl der Generationen im Haushalt und Haushaltszusammensetzung ab 1972	214
7.10 Quoten der Bezugspersonen in Privathaushalten nach Altersgruppen der Bezugsperson und Haushaltsgröße	216
7.11 Bevölkerung in Privathaushalten nach Altersgruppen und Familienstand ab 1972	
7.11.1 Insgesamt	222
7.11.2 Männlich	225
7.11.3 Weiblich	228
7.12 Bevölkerung in Privathaushalten nach Altersgruppen ab 1972	
7.12.1 Insgesamt	231
7.12.2 Männlich	233
7.12.3 Weiblich	235
7.13 Bevölkerung in Privathaushalten nach Familienstand ab 1972	237
7.14 Bevölkerung in Privathaushalten nach Zahl der Generationen und Altersgruppen ab 1972	239
7.15 Familien nach Familienstand und Altersgruppen der Bezugsperson ab 1957	242
7.16 Familien nach Familienstand der Bezugsperson ab 1957	245
7.17 Familien mit Kindern in der Familie nach Zahl und Altersgruppen der Kinder ab 1961	248
7.18 Familien mit Kindern in der Familie nach Familienstand der Bezugsperson und Altersgruppen der Kinder ab 1961	252
7.19 Familien nach Beteiligung am Erwerbsleben und Stellung im Beruf der Bezugsperson ab 1961	254
7.20 Familien nach monatlichem Nettoeinkommen der Familie ab 1985	257
7.21 Familien mit ausländischer Bezugsperson nach Familienstand der Bezugsperson ab 1972	257
7.22 Familien nach Familienstand der Bezugsperson und Ländern ab 1974	262
7.23 Familien mit Kindern nach Ländern ab 1972	
7.23.1 Mit Kindern ohne Altersbegrenzung	268
7.23.2 Mit Kindern unter 18 Jahren	272
7.24 Ehepaare nach der Erwerbstätigkeit der Ehepartner ab 1972	
7.24.1 Insgesamt	276
7.24.2 Mit deutscher Bezugsperson	278
7.24.3 Mit ausländischer Bezugsperson	280
7.25 Durchschnittliche Zahl der Kinder in der Familie nach Familienstand der Bezugsperson sowie Altersgruppen der Kinder ab 1961	282
7.26 Ledige Kinder in Familien nach Familienstand der Bezugsperson sowie Altersgruppen der Kinder ab 1975	285
7.27 Frauen im Alter von 15 Jahren und mehr nach Zahl der Kinder und Familienstand ab 1961	289
7.28 Ausländische Frauen im Alter von 15 Jahren und mehr nach Zahl der Kinder und Familienstand ab 1972	292
7.29 Frauen im Alter von 15 Jahren und mehr nach Familienstand und Altersgruppen der Kinder in der Familie ab 1972	295
7.30 Frauen im Alter von 15 bis unter 65 Jahren nach Familienstand und Altersgruppen der Kinder in der Familie ab 1972	298

	Seite
7.31 Erwerbstätige Frauen im Alter von 15 bis unter 65 Jahren nach Familienstand und Altersgruppen der Kinder in der Familie ab 1972	301
7.32 Erwerbstätigenquoten der Frauen im Alter von 15 bis unter 65 Jahren nach Familienstand und Altersgruppen der Kinder in der Familie ab 1972	304
7.33 Frauen im Alter von 15 Jahren und mehr nach Beteiligung am Erwerbsleben, Altersgruppen und Altersgruppen der Kinder in der Familie ab 1972	307
7.34 Frauen im Alter von 15 Jahren und mehr nach Familienstand, Beteiligung am Erwerbsleben sowie mit Kindern unter 18 Jahren ab 1950	
7.34.1 Insgesamt	310
7.34.2 Erwerbstätige	311
7.34.3 Erwerbstätigenquoten	312
7.35 Frauen im Alter von 15 Jahren und mehr nach monatlichem Nettoeinkommen sowie Kindern in der Familie ab 1978	313
7.36 Erwerbstätige Frauen im Alter von 15 bis unter 65 Jahren nach Familienstand, normalerweise geleisteter Wochenarbeitszeit und Altersgruppen der Kinder in der Familie ab 1972	316

Soweit nicht anders angegeben, beziehen sich die Angaben auf die Bundesrepublik Deutschland nach dem Gebietsstand seit dem 03.10.1990.

Die Angaben für das **"frühere Bundesgebiet"** beziehen sich auf die Bundesrepublik Deutschland nach dem Gebietsstand bis zum 03.10.1990; sie schließen Berlin-West ein.

Die Angaben für die **"neuen Länder und Berlin-Ost"** beziehen sich auf die Länder Brandenburg, Mecklenburg-Vorpommern, Sachsen, Sachsen-Anhalt, Thüringen sowie auf Berlin-Ost.

Zeichenerklärung

/	=	keine Angaben, da Zahlenwert nicht sicher genug
.	=	Zahlenwert unbekannt oder geheimzuhalten
x	=	Tabellenfach gesperrt, weil Aussage nicht sinnvoll

Abweichungen in den Summen ergeben sich durch Runden der Zahlen

Auf- und Ausgliederungen

Die vollständige Aufgliederung einer Summe ist durch das Wort **d a v o n** kenntlich gemacht, die teilweise Ausgliederung durch das Wort **d a r u n t e r**. Bei teilweiser Ausgliederung nach verschiedenen, nicht summierbaren Merkmalen sind die Worte **u n d z w a r** gebraucht worden. Auf die Bezeichnung "davon" bzw. "darunter" ist verzichtet worden, wenn aus Aufbau und Wortlaut von Tabellenkopf und Vorspalte unmißverständlich hervorgeht, daß es sich um eine Auf- bzw. Ausgliederung handelt.

Vorbemerkung

Im vorliegenden Heft werden die Ergebnisse der Haushalts- und Familienstatistik aus der 1 %-Befragung des Mikrozensus vom April 1998 dargestellt.

Der Mikrozensus wird als laufende Repräsentativstatistik über die Bevölkerung und den Arbeitsmarkt seit 1957 in der Bundesrepublik Deutschland durchgeführt. Sein Hauptzweck bestand und besteht darin, ein Berichtswesen zu schaffen, mit dessen Hilfe in regelmäßigen und kurzen Abständen schnell, kostensparend und zuverlässig die wichtigsten bevölkerungs- und arbeitsmarktstatistischen Strukturdaten und deren Veränderung laufend ermittelt werden können.

Derzeitige Rechtsgrundlage für die Durchführung des Mikrozensus ist das "Gesetz zur Durchführung einer Repräsentativstatistik über die Bevölkerung und den Arbeitsmarkt sowie die Wohnsituation der Haushalte (Mikrozensusgesetz)" vom 17. Januar 1996 (BGBl. I S. 34) in Verbindung mit der Verordnung (EWG) Nr. 3711/91 des Rates vom 16. Dezember 1991 zur Durchführung einer jährlichen Stichprobenerhebung über Arbeitskräfte in der Gemeinschaft (Abl. EG Nr. L351, S. 1) in Verbindung mit dem Gesetz über die Statistik für Bundeszwecke (Bundesstatistikgesetz - BStatG) vom 22. Januar 1987 (BGBl. I S. 462, 565), zuletzt geändert durch Artikel 2 des Gesetzes vom 17. Januar 1996 (BGBl. I S. 34).

Weitere Ergebnisse des Mikrozensus zu Stand und Entwicklung der Erwerbstätigkeit, zu Beruf, Ausbildung und Arbeitsbedingungen der Erwerbstätigen sowie Versicherte in der Kranken- und Rentenversicherung werden in anderen Veröffentlichungen des Statistischen Bundesamtes (z.T. in zweijährigem Abstand) vorgelegt.

1 Methodische Erläuterungen

1.1 Erhebungs- und Auswertungsprogramm

Das Erhebungsprogramm des Mikrozensus ist hinsichtlich der in den einzelnen Jahren zu erhebenden Tatbestände, der unterschiedlichen Periodizitäten und Auswahlsätze in § 4 des Mikrozensusgesetzes vom 17. Januar 1996 festgelegt.

Zum Grundprogramm des Mikrozensus 1996 bis 2004 zählen die nachfolgend aufgeführten und mit einem Auswahlatz von 1 % zu erhebenden Tatbestände

- Merkmale der Person, Familien-, Haushaltszusammenhang, Staatsangehörigkeit, Haupt- und Nebenwohnung 1),
- Angaben zur gesetzlichen Rentenversicherung,
- Angaben zur Pflegeversicherung 2),
- Quellen des Lebensunterhalts, Höhe des Einkommens,
- Allgemeine und berufliche Ausbildung, Besuch von Kindergarten, Schule, Hochschule 3),
- Erwerbstätigkeit, Arbeitslosigkeit und -suche, Nichterwerbspersonen.

Die Ergebnisse der Haushalts- und Familienstatistik der Mikrozensusbefragungen sind bis 1975 in unregelmäßigen Abständen in der Fachserie A, Reihe 5 "Haushalte und Familien", die Ergebnisse ab 1977 jährlich in der Fachserie 1, Reihe 3 "Haushalte und Familien", veröffentlicht.

Im Mikrozensus wird das **Berichtswochenkonzept** zugrundegelegt, d.h. daß die Merkmale der befragten Personen für eine festgelegte Berichtswoche ermittelt werden. Gegenüberstellte Ergebnisse mehrerer Jahre liefern folglich nur Querschnittsvergleiche, die zwischenzeitlich eingetretene Veränderungen nur insoweit beinhalten, als sie in der jeweiligen Berichtswoche noch andauerten. Die Berichtswoche des Mikrozensus 1987 war wegen der Volkszählung vom 25. Mai 1987 auf den 23. bis 29. März vorverlegt worden.

Ab 1988 ist sie wieder in der Regel auf die letzte feiertagsfreie Woche im April festgesetzt worden. Dadurch ergeben sich bei den Vergleichen der Ergebnisse beider Erhebungen zusätzliche saisonale Effekte, die in eine Interpretation mit einbezogen werden müssen.

- 1) Die Angaben zum Eheschließungsjahr, zur Wohn- und Lebensgemeinschaft und zur Aufenthaltsdauer (für Ausländer) sind freiwillig.
- 2) Angaben zur Pflegeversicherung werden in den Jahren 2000, 2001, 2002 und 2004 nicht erhoben.
- 3) Die Angaben zum allgemeinen und beruflichen Ausbildungsabschluß sind für Personen ab dem 51. Lebensjahr freiwillig.

1.2 Erläuterungen zu den zwei unterschiedlichen Bevölkerungskonzepten

In der Haushalts- und Familienstatistik wird von zwei unterschiedlichen Bevölkerungskonzepten ausgegangen, und zwar der **Bevölkerung in Privathaushalten** und der **Bevölkerung am Familienwohnsitz** 4).

Zur Bevölkerung in Privathaushalten gehören alle Personen, die allein oder zusammen mit anderen eine wirtschaftliche Einheit (Privathaushalt) bilden. Dabei können Personen mit mehreren Wohnungen (Wohnsitzen) an jedem dieser Wohnsitze erfaßt, also doppelt gezählt werden.

Von der Bevölkerung in Privathaushalten unterscheidet sich die Bevölkerung am Familienwohnsitz dadurch, daß Personen mit mehreren Wohnungen nur am Ort der Hauptwohnung erfaßt werden. Die Bevölkerung am Familienwohnsitz ist wegen dieser definitorischen Unterschiede niedriger als die Bevölkerung in Privathaushalten. Durch die unterschiedlichen Bevölkerungskonzepte weicht die Anzahl der Kinder in einzelnen Tabellen ab.

Folgende Unterschiede in den Eckzahlen sind daher zu beachten:

1. Bei Kindern, die über die Bevölkerung in Privathaushalten ermittelt werden:

- 1.1 Anzahl der Kinder, die sich im Zusammenhang mit der Hochrechnung der Angaben der Bezugspersonen ergibt (1998: 21,580 Mill.).

2. Bei Kindern, die über die Bevölkerung am Familienwohnsitz ermittelt werden, ist zu unterscheiden:

- 2.1 Anzahl der Kinder, die sich im Zusammenhang mit der Hochrechnung der Angaben der Bezugspersonen ergibt sowie Anzahl der Kinder, die - ohne Einschaltung einer Bezugsperson - als einzelne Personen hochgerechnet werden (1998: 21,506 Mill.).

- 2.2 Anzahl der bei den Müttern lebenden Kinder, die sich im Zusammenhang mit der Hochrechnung der Angaben der Mütter ergibt (1998: 20,822 Mill.; hier fehlen solche Kinder, die nur mit ihrem Vater zusammenleben oder Vollwaise sind).

- 4) Personen, die ohne eigene Wirtschaftsführung in Gemeinschafts- und Anstaltsunterkünften leben (z.B. Wohnheime, Altenheime) werden - soweit sie nur einen Wohnsitz haben - in beiden Konzepten nicht berücksichtigt.

2 Definitionen von ausgewählten Begriffen und Merkmalen

Bevölkerung

Wohnberechtigte Bevölkerung: Hierzu zählen alle in der Gemeinde wohnhaften Personen, unabhängig davon, ob sie noch eine weitere Wohnung oder Unterkunft besitzen und von wo aus sie zur Arbeit oder Ausbildung gehen, bzw. wo sie sich überwiegend aufhalten (Doppelzählungen). Auch ist es unerheblich, ob sie in Privathaushalten leben oder zur Bevölkerung in Gemeinschafts- oder Anstaltsunterkünften zählen, d.h. dort wohnen und keinen eigenen Haushalt führen.

Aus melderechtlichen Gründen werden Soldaten im Grundwehrdienst oder auf Wehrübung der Wohngemeinde vor ihrer Einberufung zugeordnet. Entsprechend wird bei Patienten in Krankenhäusern sowie bei Personen in Untersuchungshaft verfahren.

Berufssoldaten, Soldaten auf Zeit, Angehörige des Bundesgrenzschutzes und der Bereitschaftspolizei in Gemeinschaftsunterkünften werden ebenso wie die Strafgefangenen sowie alle Dauerinsassen von Gemeinschafts- und Anstaltsunterkünften und das in diesen Unterkünften wohnende Personal sowohl in den Gemeinden, die diese Unterkünfte beherbergen, als auch in den Gemeinden, in denen sie evtl. einen weiteren Wohnsitz haben, erfaßt.

Angehörige der ausländischen Stationierungstreitkräfte sowie der ausländischen diplomatischen und konsularischen Vertretungen mit ihren Familienangehörigen werden grundsätzlich nicht statistisch ermittelt.

Bevölkerung (Bevölkerung am Ort der alleinigen bzw. Hauptwohnung): Mit dem Melderechtsrahmengesetz 1980 und der Einführung entsprechender Meldegesetze in den Bundesländern war hinsichtlich des Bevölkerungsbegriffes eine Umstellung vorzunehmen. In dem Mikrozensus ab 1985 wird die "Bevölkerung am Ort der alleinigen bzw. Hauptwohnung" (Kurzbezeichnung: "Bevölkerung") zugrunde gelegt. Zur "Bevölkerung" gehören alle Personen mit nur einer Wohnung. Weiterhin zählen Personen mit mehreren Wohnungen am Ort ihrer Hauptwohnung zur "Bevölkerung". Hauptwohnung ist die vorwiegend benutzte Wohnung. Für Verheiratete, die nicht dauernd getrennt von ihrer Familie leben, gilt die vorwiegend benutzte Wohnung der Familie als Hauptwohnung. In Zweifelsfällen ist die vorwiegend benutzte Wohnung dort, wo der Schwerpunkt der Lebensbeziehungen der Person liegt (siehe auch § 12 Abs. 2 des Melderechtsrahmengesetzes vom 16. August 1980, BGBl. I S. 1429). Dagegen war im Mikrozensus bis 1982 für Personen mit mehreren Wohnungen bei der Zuordnung zur "Wohnbevölkerung", unabhängig vom Familienstand, diejenige Wohnung oder Unterkunft maßgebend, von der aus sie ihrer Arbeit oder Ausbildung nachgingen oder, soweit sie weder berufstätig waren noch in Ausbildung standen, in der sie sich überwiegend aufhielten. Abweichungen zwischen den beiden Bevölkerungsbegriffen ergeben sich insbesondere

wegen der anderen Zuordnung von verheirateten, nicht dauernd von ihrer Familie getrennt lebenden Personen mit mehreren Wohnungen im Bundesgebiet. Aus diesem Grund ist die Bezeichnung "Wohnbevölkerung" generell durch "Bevölkerung" ersetzt.

Personen mit weiterer Wohnung im Ausland (z.B. Arbeiter auf Montage) sind der Bevölkerung ihrer im Bundesgebiet gelegenen Heimatgemeinde zugerechnet.

Soldaten im Grundwehrdienst oder auf Wehrübung sind der Wohngemeinde vor ihrer Einberufung, Patienten in Krankenhäusern sowie Personen in Untersuchungshaft ihrer Wohngemeinde zugeordnet.

Berufssoldaten, Soldaten auf Zeit, Angehörige des Bundesgrenzschutzes und der Bereitschaftspolizei in Gemeinschaftsunterkünften gehören ebenso wie Strafgefangene sowie alle Dauerinsassen von Gemeinschafts- und Anstaltsunterkünften und das in Gemeinschafts- und Anstaltsunterkünften wohnende Personal zur Bevölkerung der Gemeinden, die diese Unterkünfte beherbergen.

Nicht zur Bevölkerung gehören die Angehörigen der ausländischen Stationierungstreitkräfte sowie der ausländischen diplomatischen und konsularischen Vertretungen mit ihren Familienangehörigen.

Bevölkerung in Privathaushalten: Alle Personen, die allein oder zusammen mit anderen eine wirtschaftliche Einheit (Privathaushalt) bilden, sind die Bevölkerung in Privathaushalten, auch als Haushaltsmitglieder bezeichnet. Die Bevölkerung in Gemeinschafts- und Anstaltsunterkünften wird nicht berücksichtigt, wohl aber Privathaushalte im Bereich von Gemeinschafts- und Anstaltsunterkünften. Die Bevölkerung in Privathaushalten ergibt sich somit aus der wohnberechtigten Bevölkerung abzüglich der Bevölkerung in Gemeinschafts- und Anstaltsunterkünften. Da eine Person in mehreren Privathaushalten wohnberechtigt sein kann, sind Doppelzählungen möglich. So ist z.B. die abwesende Bezugsperson, die in einer anderen Gemeinde arbeitet und dort als Mieter eine zweite Wohnung hat, Angehöriger von zwei Haushalten. Einmal zählt sie zum Haushalt ihrer Familie, zum anderen bildet sie als Mieter einen Einpersonenhaushalt.

Diese Regelung ist dadurch gerechtfertigt, daß Haushalte an jedem Wohnsitz entsprechenden Wohnraum in Anspruch nehmen und die Einrichtungen der jeweiligen Gemeinde benutzen.

Bevölkerung am Familienwohnsitz: Wird von der Bevölkerung in Privathaushalten abgeleitet und ist zahlenmäßig geringer als diese. Personen mit mehr als einem Wohnsitz werden nur am Ort der Hauptwohnung erfaßt. Die Bevölkerung in Gemeinschafts- und Anstaltsunter-

künften gehört nicht zur Bevölkerung am Familienwohnsitz.

Ausländer: Alle Personen, die nicht Deutsche im Sinne des Art. 116 Abs. 1 GG sind. Dazu zählen auch die Staatenlosen und die Personen mit "ungeklärter" Staatsangehörigkeit. Deutsche, die zugleich eine fremde Staatsangehörigkeit besitzen, gehören nicht zu den Ausländern. Die Mitglieder der Stationierungstreitkräfte sowie der ausländischen diplomatischen und konsularischen Vertretungen im Bundesgebiet unterliegen mit ihren Familienangehörigen nicht den Bestimmungen des Ausländergesetzes und werden somit auch statistisch nicht erfaßt.

Staatsangehörigkeit: Unter Staatsangehörigkeit wird die rechtliche Zugehörigkeit einer Person zu einem bestimmten Staat verstanden. Personen, die nach dem Grundgesetz (Artikel 116 Abs. 1) den Personen mit deutscher Staatsangehörigkeit gleichgestellt sind, werden als Deutsche nachgewiesen. Personen, die sowohl die deutsche als auch eine ausländische Staatsangehörigkeit angeben, werden ebenfalls als Deutsche erfaßt.

Gemeindegrößenklassen: Die Gliederung der Ergebnisse nach Gemeindegrößenklassen richtet sich nach der Einwohnerzahl der Gemeinden im Jahr vor der Erhebung. Aus ihr allein läßt sich jedoch nicht sicher auf die Struktur der Gemeinden schließen. Auf die früher übliche Unterscheidung nach ländlichen Gemeinden, Landstädten, Kleinstädten usw. wird daher verzichtet.

Haushalte und Familien

Haushalt: Als Haushalt (Privathaushalt) zählt jede zusammenwohnende und eine wirtschaftliche Einheit bildende Personengemeinschaft sowie Personen, die allein wohnen und wirtschaften (z.B. Einzeluntermieter). Zum Haushalt können verwandte und familienfremde Personen gehören (z.B. Hauspersonal). Gemeinschafts- und Anstaltsunterkünfte gelten nicht als Haushalte, können aber Privathaushalte beherbergen (z.B. Haushalt des Anstaltsleiters). Haushalte mit mehreren Wohnungen werden unter Umständen mehrfach gezählt (s. Bevölkerung in Privathaushalten).

Die Zahl der Haushalte stimmt mit derjenigen der Familien nicht überein, weil es bei den Haushalten zu Doppelzählungen kommen kann. Ferner ist zu beachten, daß in einem Haushalt mehrere Familien wohnen können.

Bezugsperson des Haushalts: Um die Haushalte in der Statistik abgrenzen zu können, wird eine Bezugsperson im Haushalt benötigt. Das ist die Person, die im Erhebungsbogen als erste Person eingetragen ist. Ihre Erhebungsmerkmale (z.B. Alter, Familienstand, Stellung im Beruf) werden dann in der Statistik nachgewiesen. Personen unter 15 Jahren sind als Bezugsperson ausgeschlossen. Vorgabe bei der Reihenfolge der Eintragung im Erhebungsbogen: Ehegatten, Kinder, Verwandte, Familienfremde.

Haushaltsgröße: Zahl der Haushaltsmitglieder.

Haushaltsmitglieder: s. Bevölkerung in Privathaushalten.

Generationen: Die Zahl der Generationen im Haushalt richtet sich nach dem direkten, geradlinigen Abstammungsverhältnis der Haushaltsmitglieder zueinander. Dreigenerationenhaushalte sind z.B. Haushalte, in denen drei in direkter Linie miteinander verwandte Personengruppen leben, wie z.B. Großeltern, Eltern und Kinder. Haushalte, die nur aus Ehepaaren bestehen, werden als Eingenerationenhaushalte bezeichnet. In Generationenhaushalten können außerdem noch andere verwandte, verschwägte oder familienfremde Personen außerhalb der Generationenfolge leben.

Nichteheliche Lebensgemeinschaften: Ab dem Mikrozensus 1996 wird den nicht mit der Haushaltsbezugsperson verwandten (verschwägerten) Haushaltsmitgliedern die Frage nach Lebenspartnerschaft zur Haushaltsbezugsperson gestellt, die freiwillig zu beantworten ist. In den Tabellen sind nur Angaben zu Paaren unterschiedlichen Geschlechts (mit und ohne Kinder) enthalten.

Für den Zeitraum bis 1995 wurde auf der Grundlage von Mikrozensussergebnissen eine Schätzung der nichtehelichen Lebensgemeinschaften vorgenommen, da eine entsprechende unmittelbare Frage nicht im Rahmen des Mikrozensus gestellt wurde.

Familien: Als Familie im Sinne der amtlichen Statistik zählen - in Anlehnung an Empfehlungen der Vereinten Nationen - Ehepaare ohne und mit Kind(ern) sowie allein-erziehende ledige, verheiratet getrenntlebende, geschiedene und verwitwete Väter und Mütter, die mit ihren ledigen Kindern im gleichen Haushalt zusammen leben.

In früheren Veröffentlichungen des Statistischen Bundesamtes wurden auch verheiratet getrenntlebende, geschiedene und verwitwete Personen ohne Kinder zu den Familien (im Sinne von "Restfamilien") gerechnet und die Daten als „Familien/Alleinstehende ohne Kinder“ dargestellt. In den Zeitreihen gilt die neue Familiendefinition auch für die Ergebnisse früherer Erhebungsjahre.

Bezugsperson der Familie: Um die Familien in der Statistik abgrenzen zu können, wird eine Bezugsperson in der Familie benötigt. Diese Person ist bei Ehepaaren aus aufbereitungstechnischen Gründen grundsätzlich der Ehemann und bei Alleinerziehenden die Person selbst, wobei Kinder als Bezugsperson ausgeschlossen sind. Ihre Erhebungsmerkmale (z.B. Alter, Familienstand, Stellung im Beruf) werden dann in der Statistik nachgewiesen.

Familienstand: Es wird unterschieden zwischen ledig, verheiratet zusammenlebend, verheiratet getrenntlebend, geschieden und verwitwet. Personen, deren Ehepartner vermißt ist, gelten als verheiratet und Personen, deren Ehepartner für tot erklärt worden ist, als verwitwet. Verheiratet Getrenntlebende sind solche Personen, deren Ehepartner sich am Stichtag der Erhebung zeitweilig oder

dauernd nicht im befragten Haushalt aufgehalten und für den der befragte Ehepartner keine Angabe gemacht hat.

Alleinerziehende: Ledige, verheiratet getrenntlebende, geschiedene und verwitwete Väter und Mütter, die mit ihren minder- oder volljährigen ledigen Kindern zusammenleben. Es ist unerheblich, ob außer dem alleinerziehenden Elternteil und den Kindern noch weitere Personen in dem Haushalt leben (z.B. der Partner in einer nichtehelichen Lebensgemeinschaft).

Aus aufbereitungstechnischen Gründen werden zu den Alleinerziehenden auch Elternteile mit ausschließlich erwachsenen Kindern gezählt. Die entsprechenden Tabellen enthalten jedoch zum Teil eine Untergliederung nach dem Alter der Kinder, so daß es dort möglich ist, zwischen Alleinerziehenden im "engeren" und "weiteren" Sinn zu unterscheiden.

Alleinlebende: Personen, die für sich alleine in einem Haushalt wohnen und wirtschaften (Einpersonenhaushalte, die auch als Singles bezeichnet werden).

Kinder: Ledige Personen, die mit ihren Eltern oder einem Elternteil, z.B. der geschiedenen Mutter, in einem Haushalt bzw. einer Familie zusammenleben. Eine Altersbegrenzung für die Zählung als Kind besteht nicht. Als Kinder gelten auch ledige Stief-, Adoptiv- oder Pflegekinder, sofern die zuvor genannten Voraussetzungen vorliegen.

Schüler und Studierende: Besucher von allgemeinbildenden und berufsbildenden Schulen (Berufsfach- und Fachschule) bzw. Hochschulen, auch wenn sie nebenher erwerbstätig sind. Erwerbstätige Berufsschüler werden nicht zu den Schülern, sondern zu den Erwerbstätigen gerechnet.

Alter: Ab der Darstellung für das Erhebungsjahr 1975 werden in allen Tabellen, die eine Gliederung nach Altersgruppen enthalten, einheitlich nur noch Ergebnisse entsprechend der sogenannten Altersjahrmethode nachgewiesen. Die Angaben beziehen sich bei dieser Art der Darstellung auf das Alter am Erhebungsstichtag.

Erwerbstätigkeit

Beteiligung am Erwerbsleben (Erwerbskonzept): In der Gliederung nach der Beteiligung am Erwerbsleben wird zwischen Erwerbspersonen und Nichterwerbspersonen unterschieden.

Erwerbspersonen sind Personen mit Wohnsitz im Bundesgebiet (Inländerkonzept), die eine unmittelbar oder mittelbar auf Erwerb gerichtete Tätigkeit ausüben oder suchen (Selbständige, mithelfende Familienangehörige, Abhängige), unabhängig von der Bedeutung des Ertrages dieser Tätigkeit für ihren Lebensunterhalt und ohne Rücksicht auf die von ihnen tatsächlich geleistete oder vertragsmäßig zu leistende Arbeitszeit.

Die Erwerbspersonen setzen sich zusammen aus den Erwerbstätigen und den Erwerbslosen. **Erwerbstätige** sind Personen, die in einem Arbeitsverhältnis stehen (einschl. Soldaten und mithelfende Familienangehörige), selbständig ein Gewerbe oder eine Landwirtschaft betreiben oder einen freien Beruf ausüben. Zu den Erwerbstätigen werden auch Personen gezählt, die in der Berichtswoche ihre Erwerbstätigkeit nicht ausüben, weil sie z.B. krank oder im (Erziehungs-) Urlaub sind. Um diesen Personenkreis besser zu erfassen, wurde ab dem Mikrozensus 1996 - der internationalen Praxis folgend - eine entsprechende zusätzliche Frage aufgenommen. **Erwerbslose** sind Personen ohne Arbeitsverhältnis, die sich um eine Arbeitsstelle bemühen, unabhängig davon, ob sie beim Arbeitsamt als Arbeitslose gemeldet sind. Insofern ist der Begriff der Erwerbslosen umfassender als der Begriff der Arbeitslosen. Andererseits zählen Arbeitslose, die vorübergehend geringfügige Tätigkeiten ausüben, nach dem Erwerbskonzept (Volkszählung, Mikrozensus) nicht zu den Erwerbslosen, sondern zu den Erwerbstätigen.

Erfragt wird neben der ersten Tätigkeit auch eine weitere Tätigkeit. Die in dem Band dargestellten Ergebnisse der Erwerbstätigkeit beziehen sich immer auf die einzige oder erste Tätigkeit.

Nach der **Stellung im Beruf** ergibt sich die Unterscheidung der Erwerbstätigen nach Selbständigen, mithelfenden Familienangehörigen und Abhängigen.

Selbständige: Personen, die einen Betrieb oder eine Arbeitsstätte als Eigentümer, Miteigentümer, Pächter oder selbständiger Handwerker leiten sowie selbständige Handelsvertreter, freiberuflich Tätige, Hausgewerbetreibende und Zwischenmeister.

Mithelfende Familienangehörige: Familienangehörige, die in einem landwirtschaftlichen oder nichtlandwirtschaftlichen Betrieb, der von einem Familienmitglied als Selbständiger geleitet wird, mithelfen, ohne hierfür Lohn oder Gehalt zu erhalten und ohne daß für sie Pflichtbeiträge zur gesetzlichen Rentenversicherung gezahlt werden. Hierzu gehören auch Personen, die im Betrieb eines nicht in demselben Haushalt wohnenden Familienangehörigen arbeiten.

Abhängige: Beamte, Angestellte, Arbeiter und Auszubildende.

Beamte: Personen in einem öffentlich-rechtlichen Dienstverhältnis des Bundes, der Länder, der Gemeinden und sonstiger Körperschaften des öffentlichen Rechts (einschl. der Beamtenanwärter und der Beamten im Vorbereitungsdienst), Richter und Soldaten (einschl. Wehrpflichtige).

Nicht als Beamte gezählt werden Beamte im Ruhestand und Personen, die Berufsbezeichnungen wie „Versicherungsbeamter“ oder „Bankbeamter“ führen, ohne in einem öffentlichrechtlichen Dienstverhältnis zu stehen.

Angestellte: Alle nichtbeamteten Gehaltsempfänger. Für die Zuordnung ist grundsätzlich die Stellung im Betrieb und nicht die Art des Versicherungsverhältnisses bzw. der Mitgliedschaft in einer Rentenversicherung für Ange-

stellte entscheidend. Leitende Angestellte und Direktoren großer Betriebe gelten ebenfalls als Angestellte, sofern sie nicht Miteigentümer sind. Des weiteren zählen „Versicherungsbeamte“, „Betriebsbeamte“ und „Bankbeamte“, soweit sie nicht in einem öffentlich-rechtlichen Dienstverhältnis stehen (z.B. bei der Bundesbank), zu den Angestellten.

Zivildienstleistende gelten als Angestellte.

Arbeiter: Alle Lohnempfänger, unabhängig von der Lohnzahlungs- und Lohnabrechnungsperiode und der Qualifikation, ferner Heimarbeiter und Hausgehilfinnen.

Auszubildende in anerkannten Ausbildungsberufen: Personen, die in praktischer Berufsausbildung stehen (einschl. Praktikanten und Volontäre). Normalerweise münden kaufmännische und technische Ausbildungsberufe in einen Angestelltenberuf, gewerbliche Ausbildungsberufe in einen Arbeiterberuf ein. Die Auszubildenden sind, sofern nicht gesondert nachgewiesen, in den Zahlen der Angestellten bzw. Arbeiter enthalten.

Nichterwerbspersonen sind alle Personen, die keinerlei auf Erwerb gerichtete Tätigkeit ausüben oder suchen.

In den "Langen Reihen" sind die Erwerbslosen und Nichterwerbspersonen in einer Summe als Nichterwerbstätige zusammengefaßt.

Erwerbstätigenquoten: Prozentualer Anteil der Erwerbstätigen an der jeweiligen Bevölkerungsgruppe.

Wöchentliche Arbeitszeit: Die in einer Woche normalerweise geleistete Arbeitszeit.

Einkommensbezieher: Alle Personen, die erwerbstätig sind ohne Rücksicht darauf, ob sie auch überwiegend von Erwerbstätigkeit leben. Ferner alle Personen, die ihren Lebensunterhalt überwiegend von Arbeitslosengeld/-hilfe, Rente und /oder dergleichen bestreiten. Unberücksichtigt bleiben Personen, die nicht erwerbstätig sind und überwiegend von Angehörigen (Eltern, Ehemann) leben.

Nettoeinkommen: Ermittelt wird die Gesamthöhe des individuellen Nettoeinkommens durch eine Selbsteinstufung der Befragten in vorgegebene Einkommensgruppen. Die Einkommensangaben können auch andere Einkommensquellen als die ausgeübte berufliche Tätigkeit enthalten. Das monatliche Nettoeinkommen setzt sich also aus der Summe aller Einkommensarten zusammen. Zu den wichtigsten Einkommensarten werden gerechnet: Lohn oder Gehalt, Gratifikation, Unternehmereinkommen, Arbeitslosengeld/-hilfe, Sozialhilfe, Rente, Pension, Kindergeld, Wohngeld, eigenes Vermögen, Vermietung/Verpachtung, Zinsen, Altenteil, BAFÖG, Stipendien, Alimentationszahlungen, private Unterstützungen, Sachbezüge (Naturalbezüge, Deputate), außerdem Zuschüsse zum Vermögenswirksamen Sparen, Vorschüsse und ggf. der vom Arbeitgeber getragene Anteil einer Werkswohnungsmiete u.ä.

Das monatliche Nettoeinkommen aus einer Erwerbstätigkeit ergibt sich aus dem Bruttoeinkommen im Monat April abzüglich Steuern und Sozialversicherung (ggf. auch abzüglich der Beiträge für private, kommunale oder staatliche Zusatzversorgungskassen). Bei unregelmäßigem Einkommen sowie bei Selbständigen, bei denen nur der Nettobetrag des gesamten Jahres bekannt ist, war der Nettodurchschnitt im Jahr anzugeben. Bei Selbständigen in der Landwirtschaft ohne Pflichtversicherung in der Rentenversicherung wurde das Nettoeinkommen nicht erfragt.

Bis 1995 wurde das **Haushaltsnettoeinkommen** aus dem Individualeinkommen der betreffenden Personen ermittelt. Ab 1996 wird die Höhe des Haushaltsnettoeinkommens direkt erfragt.

Das **Familiennettoeinkommen** wird aus dem Individualeinkommen der zur Familie zählenden Personen ermittelt.

Ein Haushalts- bzw. Familieneinkommen ist dann nicht anzugeben, wenn mindestens eine Person im Haushalt bzw. in der Familie selbständig in der Landwirtschaft ist. Bis 1995 mußten auch mithelfende Familienangehörige bzw. Haushalte oder Familien, in denen mindestens eine Person mithelfende(r) Familienangehörige(r) war, keine Einkommensangabe machen.

3 Stichprobenplan des Mikrozensus ab 1990

Mit dem Mikrozensus 1990 wurde im früheren Bundesgebiet der bisherige Stichprobenplan nach 18jähriger Laufzeit durch ein neues Stichprobendesign abgelöst und die Stichprobe aus dem Datenmaterial der Volkszählung 1987 neu gezogen.

Ein vorrangiges Ziel der stichprobenmethodischen Neugestaltung war die tiefere Regionalisierbarkeit der Ergebnisse. Dieses Ziel, das dem Wunsch vieler Nutzer entsprach, konnte ohne Erhöhung oder regionale Differenzierung des Auswahlsatzes von 1 % der Bevölkerung jährlich erreicht werden.

Das stichprobenmethodische Grundkonzept des Mikrozensus blieb die einstufige Klumpenstichprobe. Als Bau-

stein für die Bildung der Klumpen (Auswahlbezirke) sind ganze Gebäude oder Gebäudeteile verwendet worden. Die für die tiefere Regionalisierbarkeit der Ergebnisse erforderlichen Präzisionssteigerungen gegenüber dem bisherigen Konzept wurden durch Verkleinerungen der durchschnittlichen Auswahlbezirksgröße, stärkere Beschränkung der Variabilität der Auswahlbezirksgröße und eine tiefere regionale Schichtung erreicht.

Konkret sind die Auswahlbezirke nach fest vorgegebenen Regeln anhand einer "Gebäudedatei" aus der Volkszählung 1987, die nur Angaben über die Zahl der Wohnungen und Personen je Hausnummer und Straßen-

schlüssel enthielt, abgegrenzt worden. In Abhängigkeit von ihrer Wohnungs- und Personenzahl wurden die Gebäude dazu in vier Schichten eingeteilt. Je nach Größe der Gebäude ist dann ein Auswahlbezirk entweder aus mehreren, im allgemeinen benachbarten Gebäuden oder aus einem Einzelgebäude oder nur aus einem Gebäudeteil gebildet worden. Die durchschnittliche Größe der Auswahlbezirke konnte gegenüber dem bisherigen methodischen Konzept erheblich verkleinert werden und zwar von bisher durchschnittlich etwa 23 Wohnungen auf durchschnittlich etwa 9 Wohnungen je Auswahlbezirk. Diese Lösung ist ein Kompromiß zwischen den steigenden Ansprüchen an die Ergebnisqualität einerseits und Aufwands- und Praktikabilitäts Gesichtspunkten andererseits. Die Anzahl der Auswahlbezirke hat sich damit im früheren Bundesgebiet von rund 12 000 auf rund 30 000 erhöht. Zur Sicherung der angestrebten regionalen Repräsentation wurde die Schichtung nach der Gebäudegröße kombiniert mit einer tiefen regionalen Schichtung mit Raumeinheiten von durchschnittlich 350 000 Einwohnern.

Insgesamt sind 20 1 %-Stichproben der skizzierten Struktur nach dem Zufallsprinzip aus dem Volkszählungsmaterial 1987 gezogen worden. Sie dienen als

"Vorratsstichproben" für den Mikrozensus und können auch für andere Zwecke (wie z.B. für eine Gebäude- und Wohnungsstichprobe) eingesetzt werden. Bei der Auswahl der Vorratsstichproben ist das bisherige Prinzip der planmäßigen Rotation, jährlich ein Viertel der Erhebungseinheiten durch neue zu ersetzen, beibehalten worden, um einerseits die Belastung der Befragten auf eine Beteiligung von höchstens vier Jahren hintereinander zu beschränken und andererseits noch aussagekräftige Auswertungen im Zeitvergleich zu ermöglichen.

Eine wesentliche Rolle für die Qualität der Mikrozensussergebnisse spielt auch die Einbeziehung von Veränderungen der Bausubstanz, wie Neubauten, Abrisse o.ä. in die Stichprobe. Während Veränderungen wie Abrisse oder Umwidmungen von Gebäuden mit Wohnraum, die zum Zeitpunkt der Volkszählung 1987 existierten, sich unmittelbar in den Stichprobenergebnissen widerspiegeln, müssen Informationen über z.B. Neubauten extern beschafft werden. Als Datenquelle für die jährliche Aktualisierung der Stichprobe durch eine Ergänzungsauswahl dient die Bautätigkeitsstatistik. In den neuen Bundesländern konnte ein analoges Stichprobendesign wie im früheren Bundesgebiet eingeführt werden.

4 Anpassung und Hochrechnung

Die mit der Stichprobenerhebung nach der Bearbeitung ermittelten Werte über Haushalte und Personen können nach dem Verfahren der freien Hochrechnung mit dem Faktor 100 multipliziert werden. Für die Daten aller Schichten kann also ein einheitlicher Faktor benutzt werden, da jede Schicht mit dem gleichen Auswahlatz von 1 % erfaßt wird (proportionale Aufteilung des Stichprobenumfangs).

Bei jeder Erhebung treten allerdings Ausfälle auf, die auf Schwierigkeiten bei der Durchführung der Erhebung zurückzuführen sind ⁵⁾. Sie dürfen in Stichprobenerhebungen keinesfalls vernachlässigt werden, weil ihre Auswirkungen im Zusammenhang mit der Hochrechnung möglicherweise recht gravierend sind. In den Stichprobenergebnissen würden entsprechend große Lücken und Verzerrungen entstehen, die deren Brauchbarkeit entscheidend mindern könnten.

Mit dem Ziel, diese nicht zufälligen systematischen wie auch die bei Stichproben unvermeidlichen zufallsbedingten Fehler auszugleichen, wird im Mikrozensus daher

- in der 1. Stufe ein Ausgleich der bekannten Ausfälle - die sogenannte Kompensation - vorgenommen und
- in der 2. Stufe die Stichprobe an die Ergebnisse der laufenden Bevölkerungsfortschreibung angepaßt ⁶⁾.

Die vor der eigentlichen Hochrechnung durchgeführte Kompensation der bekannten Ausfälle wird innerhalb sogenannter "regionaler Untergruppen" (regionale Einheiten mit einer Mindestgröße von 100 000 Einwohnern) vorgenommen ⁷⁾.

5) Der Anteil der bekannten Ausfälle an den zu befragenden Haushalten ist aufgrund der für den Mikrozensus geltenden Auskunftspflicht sehr gering: 1996: ca. 2,7 %.

6) Vor allem die tiefere regionale Schichtung des neuen Auswahlplans ab 1990 machte Veränderungen in der praktischen Umsetzung dieser beiden Stufen des Fehlerausgleichs erforderlich. Eine Beschreibung der beim alten Stichprobendesign angewandten Verfahren zur Kompensation und Hochrechnung ist den

bis 1989 erschienenen Fachserienheften zu entnehmen.

7) Innerhalb der regionalen Schichten des Mikrozensus (s.o.) sind aus vollständigen Kreisen oder Gemeinden regionale Untergruppen gebildet worden. Da die Auswahlseinheiten vor der Auswahl innerhalb der Schichten primär nach diesen regionalen Untergruppen sortiert wurden, wirken diese hinsichtlich des Auswahlverfahrens ähnlich wie Schichten.

Dabei besteht die Grundidee des Kompensationsalgorithmus darin, eventuell vorhandene relevante Informationen über die ausgefallenen Haushalte soweit wie möglich zu nutzen. Deshalb wird der ausgefallene Haushalt nach Abschluß aller Erhebungstätigkeiten aufgrund der verfügbaren Informationen einem der vorgegebenen Kompensationstypen zugeordnet, die sich aus der Kombination der folgenden Kompensationsmerkmale ergeben:

- 1 Haushaltsgröße (differenziert nach 1, 2, 3 und mehr Personen)
- 2 Staatsangehörigkeit der Bezugsperson (Deutsche, Ausländer)
- 3 für Deutsche: Wohnsitz der Bezugsperson (Haupt-/Nebenwohnung)
- 4 für 1-Personenhaushalte:
 - Geschlecht
 - Alter (unter 60 Jahre, 60 Jahre und älter).

Aus einer Vielzahl von möglichen Merkmalen wurde diese kleine Zahl relevanter Ausfallmerkmale ausgewählt. Die Merkmalskombinationen liefern 18 Kompensationsklassen. Hinzu kommt eine weitere Kompensationsklasse für ausgefallene Personen in Gemeinschaftsunterkünften.

Der Kompensationsalgorithmus ist variabel gestaltet, so daß auch unvollständige Informationen über einen Haushalt genutzt werden, d.h. nicht alle o.g. Kompensationsmerkmale müssen bekannt sein. Es ist sogar zulässig bzw. muß hingenommen werden, daß über den ausgefallenen Haushalt überhaupt nichts bekannt ist. Werden die "unbekannt"-Positionen noch einbezogen, so ergeben sich insgesamt 51 Kompensationstypen.

Für jede dieser 51 Kompensationstypen kann jetzt auf einer Regionalebene mit mindestens 100 000 Einwohnern, und zwar auf der Ebene der 401 regionalen Untergruppen, ein Faktor, der sogenannte Kompensationsfaktor, aus der Relation Zahl der befragten plus Zahl der ausgefallenen Haushalte in der jeweiligen Klasse zur Zahl der befragten Haushalte in der jeweiligen Klasse berechnet werden.

Durch multiplikative Verknüpfungen der berechneten Faktoren für die 51 Kompensationstypen kann entsprechend der Zusammengehörigkeit der einzelnen Kompensationstypen eine Verdichtung auf die o.g. 19 Kompensationsklassen erfolgen. Das Ergebnis sind pro regionaler Untergruppe 19 verschiedene Kompensationsfaktoren, die entsprechend der Haushaltsmerkmale in die einzelnen

Personensätze (der Haushalte mit Auskunft) eingesetzt werden können.

Nach der Kompensation der bekannten Ausfälle folgt in einem zweiten Schritt die gebundene Hochrechnung mit Eckzahlen aus der laufenden Bevölkerungsfortschreibung. Dieses Verfahren hatte sich bis 1989 bewährt, auch unter Berücksichtigung, daß mit dem Hochrechnungsrahmen Fehler bzw. Probleme der laufenden Bevölkerungsfortschreibung auf den Mikrozensus übertragen werden.

Der Hochrechnungsrahmen differenziert wie bisher nach Deutschen und Ausländern in der Kombination mit dem Geschlecht. Die Anpassung wird nun innerhalb der 132 regionalen Anpassungsschichten - regionale Einheiten mit durchschnittlich mindestens 500 000 Einwohnern - durchgeführt. Die Anpassung für die Berufs- und Zeitsoldaten sowie für die Wehrdienstleistenden erfolgt getrennt auf Regierungsbezirksebene.

Der Anpassungsfaktor einer Anpassungsklasse errechnet sich aus der Relation Sollzahl aus der laufenden Bevölkerungsfortschreibung zur Istzahl des Mikrozensus nach der Kompensation der bekannten Ausfälle.

Aus der Multiplikation des haushaltsbezogenen Kompensationsfaktors und des personenbezogenen Anpassungsfaktors ergibt sich der endgültige Personenfaktor. Mit Hilfe dieses Personenfaktors werden alle Auswertungen über die Bevölkerung, über Erwerbstätige, Erwerbslose und Nichterwerbspersonen erstellt.

Während der Kompensationsfaktor für alle Personen eines gegebenen Haushalts denselben Wert annimmt, variiert der Anpassungsfaktor - und damit auch der endgültige Personenfaktor (als Produkt von Kompensations- und Anpassungsfaktor) - zwischen den Personen eines Haushalts. Die Ergebnisse haushaltsorientierter Auswertungen sind daher bei Heranziehung des Personenfaktors davon abhängig, welche Person des Haushalts zur Zählung des Haushalts herangezogen wird. Zur Lösung dieser Problematik wird zusätzlich ein Haushaltsfaktor errechnet. Dieser ergibt sich aus dem ungewogenen arithmetischen Mittel der Personenfaktoren der zum Haushalt gehörenden Personen und weist damit für alle Personen des Haushalts denselben Wert aus. Der Haushaltsfaktor wird grundsätzlich für alle haushalts- und familienbezogenen Tabellen genutzt.

5 Fehlerrechnung zur 1 %-Mikrozensusstichprobe

5.1 Stichprobenfehler und systematische Fehler

Bei Stichprobenerhebungen, die nach dem Zufallsprinzip ausgewählt worden sind, treten zwei Arten von Fehlern auf:

- Zufallsbedingte Stichprobenfehler
- Nicht zufällige systematische Fehler.

Zufallsbedingte Stichprobenfehler sind Abweichungen, die darauf zurückzuführen sind, daß nicht alle Einheiten der untersuchten Gesamtheit, sondern nur eine Stichprobe für die Statistik herangezogen wird.

Systematische Fehler sind nicht zufallsabhängige Abweichungen, die z.B. auf falschen Angaben der Befragten oder Interviewer, Fehlern bei der Abgrenzung der Gesamtheit, dem Ausfall von zu befragenden Einheiten sowie auf Fehlern bei der Aufbereitung beruhen können.

Der Wert eines zufallsbedingten Stichprobenfehlers läßt sich nicht exakt ermitteln, sondern nur größenordnungs- mäßig abschätzen. Als Schätzwert dient der sog. Standardfehler, der aus den Einzeldaten der Stichprobe berechnet werden kann.

Kann Normalverteilung für die Stichprobenwerte zumindest näherungsweise vorausgesetzt werden, so liegt der jeweilige Wert aus der Grundgesamtheit mit einer Wahrscheinlichkeit von rund 68 % im Bereich des einfachen und mit einer Wahrscheinlichkeit von ca. 95 % im Bereich des zweifachen Standardfehlers um den hochgerechneten Wert.

Die Größe des Standardfehlers und die Genauigkeit von Stichprobenergebnissen hängt von der Gestaltung des Auswahlplanes, von den "design"-Elementen ab, beim Mikrozensus sind dies vor allem:

- (a) Auswahlatz,
- (b) Schichtung und Anordnung der Auswahlbezirke (vor der Auswahl),
- (c) Klumpung der Erhebungseinheiten in den Auswahlseinheiten,
- (d) Hochrechnungsverfahren.

Die Größe der Auswahlbezirke (Klumpengröße, gemessen an der Zahl der Erhebungseinheiten) beeinflusst die Genauigkeit der Ergebnisse, und zwar über

- (a) die durchschnittliche Größe der Auswahlbezirke und
- (b) die Streuung der Größe der Auswahlbezirke.

Die mit dem neuen Auswahlplan ab 1990 vollzogene stichprobenmethodische Neugestaltung des Mikrozensus ließ (bei gleichem Auswahlatz) gegenüber dem bisherigen Konzept eine insgesamt deutlich erhöhte Präzision der Ergebnisse erwarten, da im Vergleich zum bis 1989 gültigen Auswahlplan

- (a) die durchschnittliche Auswahlbezirksgröße deutlich verringert,
- (b) die Variabilität der Auswahlbezirksgröße vermindert und
- (c) eine tiefere regionale Schichtung vorgenommen wurde.

Die vorliegenden Erkenntnisse aus der Fehlerrechnung zum Mikrozensus 1990 bestätigen diese Erwartungshaltung.

5.2 Fehlerrechnung

Der relative Standardfehler v_g des Schätzwertes

$$(1) \quad \hat{n}_g = n_g / f$$

für die Fallzahl N_g (Personen, Haushalte) einer Merkmalskategorie g ⁸⁾ bei freier Hochrechnung wird mit folgender Formel geschätzt:

$$(2) \quad \hat{v}_g^2 = \frac{1-f}{n_g^2} \cdot \sum_{h=1}^L m_h \cdot s_{gh}^2$$

In (1) und (2) bedeuten:

f : Auswahlatz,

L : Anzahl der Schichten

$n_g = \sum_{h=1}^L \sum_{i=1}^{m_h} n_{ghi}$: Anzahl der Stichprobenfälle der Merkmalskategorie g mit

n_{ghi} : Anzahl der Stichprobenfälle der Merkmalskategorie g im Zählbezirk i der Schicht h und,

m_h : Anzahl der Zählbezirke in der Schicht h der Stichprobe,

$s_{gh}^2 = \sum_{i=1}^{m_h} (n_{ghi} - \bar{n}_{gh})^2 / (m_h - 1)$: Varianz der

Stichprobenfälle je Zählbezirk in der Schicht h mit

$\bar{n}_{gh} = \sum_{i=1}^{m_h} n_{ghi} / m_h$: Mittelwert der Stichprobenfälle je

Zählbezirk in der Schicht h und Merkmalskategorie g .

Dieser Ansatz berücksichtigt die Auswahl von ganzen Zählbezirken (Klumpen von Erhebungseinheiten) und die Schichtung der Zählbezirke. Dagegen konnte bei diesem Ansatz die zur Verminderung des Stichprobenfehlers getroffene regionale Anordnung der Zählbezirke von der Auswahl nicht berücksichtigt werden.

8) Über Werte eines oder mehrerer Erhebungsmerkmale definiert (Beispiel g : 18- bis 25jährige männliche Erwerbstätige).

Eine Anpassung der Mikrozensusergebnisse an die "fortgeschriebene Bevölkerung" wurde bei diesem Ansatz ebenfalls nicht berücksichtigt.

5.3 Schätzung des relativen Standardfehlers aus den Besetzungszahlen der Tabellenfelder

Für eine einfache ungeschichtete Zufallsauswahl von Aufbereitungseinheiten (Personen, Haushalte) kann der relative Standardfehler v_g (Bin) auf einfache Weise nach dem Binomialansatz geschätzt werden;

$$(3) \quad \hat{v}_g^2(\text{Bin}) = \frac{1-f}{n-1} \cdot \frac{1-p_g}{p_g},$$

wobei

n : Anzahl der Stichprobenfälle
(Aufbereitungseinheiten) insgesamt,

$p_g = n_g/n$: Anteil der Fälle der Merkmalskategorie g
an allen Aufbereitungseinheiten in der
Stichprobe,

$f \cdot n_g$: siehe Formeln (1) und (2).

Für die in die Fehlerrechnung einbezogenen Merkmalskategorien g kann man den Wert des Quotienten

$$(4) k_g = \frac{\hat{v}_g}{\hat{v}_g(\text{Bin})}$$

berechnen. Der Quotient k_g wird als Zuschlagsfaktor zum Binomialansatz bezeichnet. Es hat sich gezeigt, daß k_g für alle in die Fehlerrechnung einbezogenen Merkmalskategorien g nicht kleiner als 1 ist, d.h. der Stichprobenfehler nach dem tatsächlichen Auswahlverfahren des Mikrozensus ist (bei freier Hochrechnung) nicht kleiner als der Stichprobenfehler bei einer einfachen ungeschichteten Zufallsauswahl von Aufbereitungseinheiten. Man bezeichnet k_g auch als "design-effect-Faktor", da er das "design" des Auswahlplans quantifiziert.

Die für den Mikrozensus 1990 ermittelten Zuschlagsfaktoren für die in die Fehlerrechnung einbezogenen Merkmalskategorien sind auszugsweise in der Übersicht 2 zusammen mit den relativen Standardfehlern aufgeführt.

Der Zuschlagsfaktor hat keinen konstanten Wert, sondern nimmt mit dem Anteilswert P_g näherungsweise linear zu, jedoch nach Gruppen von Merkmalskategorien unterschiedlich stark.

$$(5) \quad k(p_g) \approx a + b \cdot p_g, \quad a, b : \text{Konstanten}$$

Damit läßt sich für jede Merkmalsgruppe eine empirisch bestimmte Näherungsfunktion für eine Schätzung \hat{v}_g des relativen Standardfehlers des hochgerechneten Ergebnisses \hat{n}_g mit Hilfe des Binomialansatzes angeben:

$$(6) \quad \hat{v}_g = k'(p_g) \cdot \hat{v}_g(\text{Bin}) \text{ mit}$$

$$k'(p_g) = a + b \cdot p_g$$

Eine auch im Hinblick auf Vergleiche mit dem bisherigen Stichprobendesign des Mikrozensus sinnvolle Vorgehensweise besteht darin, die im Mikrozensus nachzuweisenden Merkmale bzw. Merkmalskombinationen für Zwecke der Standardfehlerabschätzung (analog zu Fehlerrechnung von 1978/79) in drei Gruppen einzuteilen:

(a) Gruppen der Bevölkerung und Erwerbstätigen, ohne solche nach Ausländern oder Beschäftigten in Land- und Forstwirtschaft (B/E),

(b) Gruppen der Bevölkerung und Erwerbstätigen nach Ausländern oder Beschäftigten in Land- und Forstwirtschaft (A/L) und

(c) Gruppen nach Haushalten (H).

Für diese Gruppen ergaben sich folgende Werte $k'(P_g)$:

$$(7) \text{ a) B/E: jeweils } k'(p_g) = 1,136 + 1,61 \cdot p_g,$$

$$\text{b) A/L: jeweils } k'(p_g) = 1,169 + 25,04 \cdot p_g,$$

$$\text{c) H : jeweils } k'(p_g) = 1,119 + 1,14 \cdot p_g.$$

Die Abweichungen der über die Fehlerrechnung nach (4) berechneten k_g von den mit $k'(P_g)$ geschätzten sind in den 3 Gruppen jeweils relativ gering, im Mittel kleiner als 15 bis 20 %.

Für die drei Merkmalsgruppen B/E, A/L und H sind in der Übersicht 3a bzw. für die drei Merkmalsgruppen B/E, L und H in der Übersicht 3b mit Hilfe von (6) und (7) geschätzte relative Standardfehler für Ergebnisse des früheren Bundesgebietes bzw. der neuen Länder und Berlin-Ost in Abhängigkeit von hochgerechneten Fallzahlen graphisch dargestellt.

Mit Hilfe dieser Fehlerkurven können die relativen Standardfehler der Mikrozensusergebnisse einer Stichtagser-

hebung für das Bundesgebiet näherungsweise abgeschätzt werden, wobei die Ergebnisse jeweils einer der drei Merkmalsgruppen zuzuordnen sind.

Die graphische Darstellung der Fehlerkurven in den Übersichten 3a und 3b zeigt weiter, daß der einfache

relative Standardfehler für hochgerechnete Besetzungszahlen unter 5 000, d.h. für weniger als 50 Fälle in der Stichprobe, bei allen Merkmalsgruppen über 15 % hinausgeht. Ergebnisse mit einem einfachen relativen Standardfehler über 15 % haben nur noch einen geringen Aussagewert und sollten deshalb für Vergleiche nicht mehr herangezogen werden.

Übersicht 2:
Ergebnisse der Fehlerrechnung zum Mikrozensus im April 1990 für ausgewählte Merkmale
Früheres Bundesgebiet

Gegenstand der Nachweisung	Insgesamt	Einfacher relativer Standardfehler ¹⁾
	1 000	%
Bevölkerung in Privathaushalten	63 491	0,2
ledig	24 239	0,3
verheiratet zusammenlebend	30 900	0,3
verheiratet getrenntlebend	876	1,3
verwitwet	5 111	0,5
geschieden	2 365	0,7
Frauen	32 820	0,2
davon: ledig	11 201	0,4
verheiratet zusammenlebend	15 450	0,3
verheiratet getrenntlebend	394	1,7
verwitwet	4 357	0,5
geschieden	1 419	0,9
Privathaushalte	28 175	0,2
Deutsche	26 317	0,2
Ausländer	1 858	1,2
Männlich	19 803	0,2
Weiblich	8 372	0,4
mit 1 Person	9 849	0,4
mit 2 Personen	8 520	0,3
mit 3 Personen	4 712	0,5
mit 4 Personen	3 602	0,6
mit 5 und mehr Personen	1 493	1,0
Alter der Bezugsperson (von ... bis unter ... Jahren)		
unter 25	1 593	1,1
25 - 45	9 791	0,4
45 - 65	10 003	0,3
65 und mehr	6 788	0,5
Haushaltsnettoeinkommen (von ... bis unter ... DM)		
unter 1 200	3 119	0,8
1 200 - 1 800	3 608	0,6
1 800 - 2 500	5 323	0,5
2 500 - 3 000	2 810	0,6
3 000 - 4 000	4 540	0,5
4 000 - 5 000	2 793	0,6
5 000 und mehr	3 369	0,7
Sonstige ²⁾	2 614	0,8
Familien/Alleinstehende ohne Kinder	23 763	0,2
Ehepaare	15 302	0,3
ohne Kinder	6 525	0,4
mit Kindern	8 778	0,4
1 Kind	4 147	0,5
2 Kinder	3 400	0,6
3 und mehr Kinder	1 231	1,1
Alleinerziehende	1 822	0,8

1) Freie Hochrechnung; Ergebnisse nach Kompensation und vor Anpassung unter Bezug auf die Bevölkerung am Ort der Hauptwohnung geschätzt.

2) Haushalte, in denen mindestens eine Person in ihrer Haupttätigkeit selbständiger Landwirt oder mithelfender Familienangehöriger ist, sowie Haushalte ohne Angabe.

Übersicht 3a

Einfacher relativer Standardfehler einer 1 % - Mikrozensusausschprobe, früheres Bundesgebiet

Merkmale nach
B/E: Bevölkerung, Erwerbstätige (nicht in L. u. F.),
A/L: Ausländer, Erwerbstätige in Land- u. Forstwirtschaft,
H : Haushalte

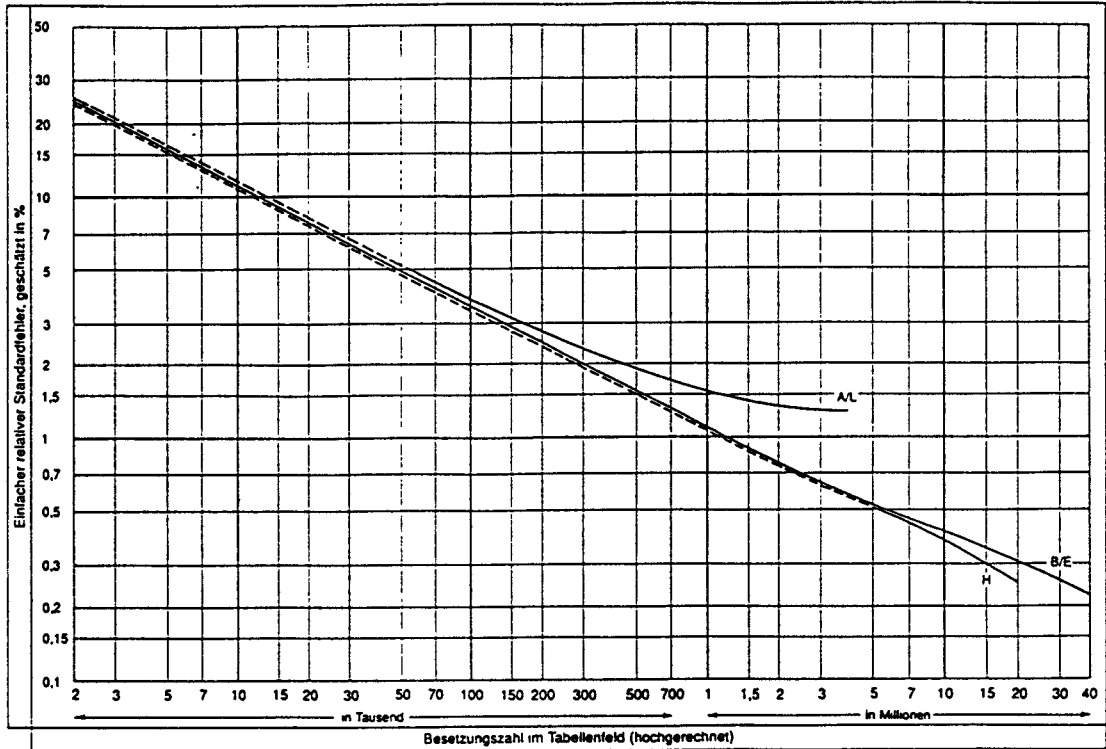

*) Ergebnisse ohne Anpassung an die "vorgeschriebene Bevölkerung", Standardfehler geschätzt nach dem Bionomialansatz unter Berücksichtigung eines Korrekturfaktors für den Schätzungs- und Klumpeneffekt.

Statistisches Bundesamt 93 0075

Übersicht 3b

Einfacher relativer Standardfehler einer 1 % - Mikrozensusausschprobe, neue Länder und Berlin - Ost

Merkmale nach
B/E: Bevölkerung, Erwerbstätige (nicht in L. u. F.),
L : Erwerbstätige in Land- u. Forstwirtschaft,
H : Haushalte

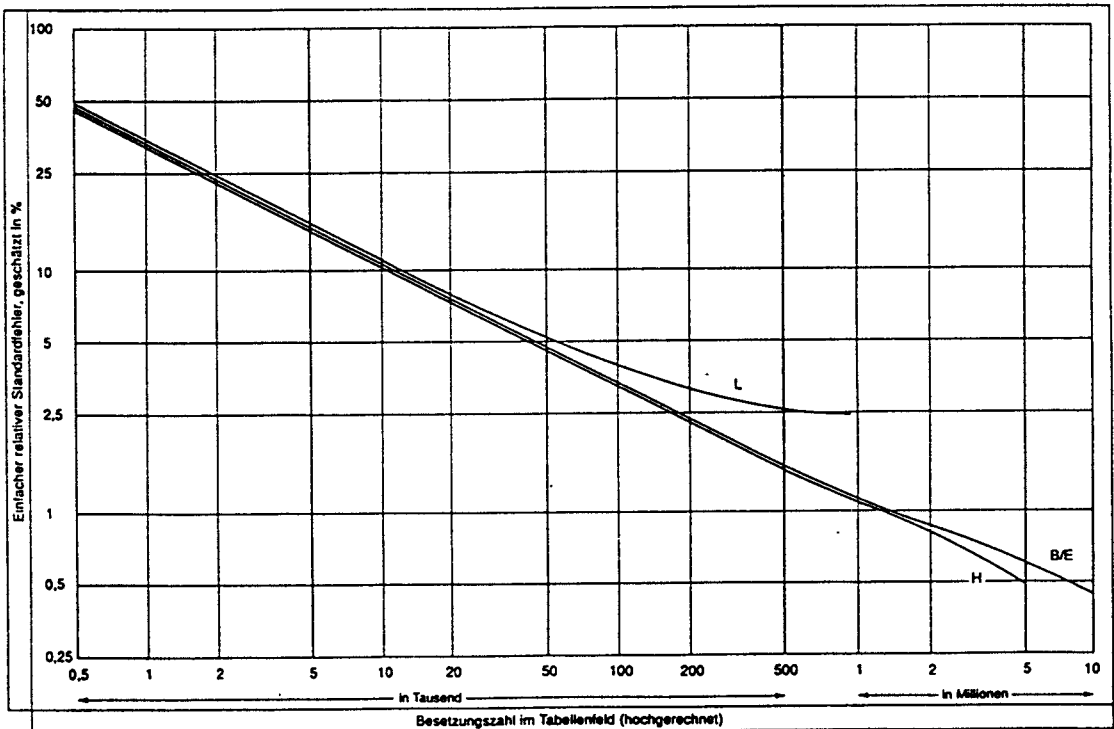

*) Aus Fehlerrechnung für das frühere Bundesgebiet geschätzte Ergebnisse ohne Anpassung an die "vorgeschriebene Bevölkerung", Standardfehler geschätzt nach dem Bionomialansatz unter Berücksichtigung eines Korrekturfaktors für den Schätzungs- und Klumpeneffekt.

Statistisches Bundesamt 93 0197

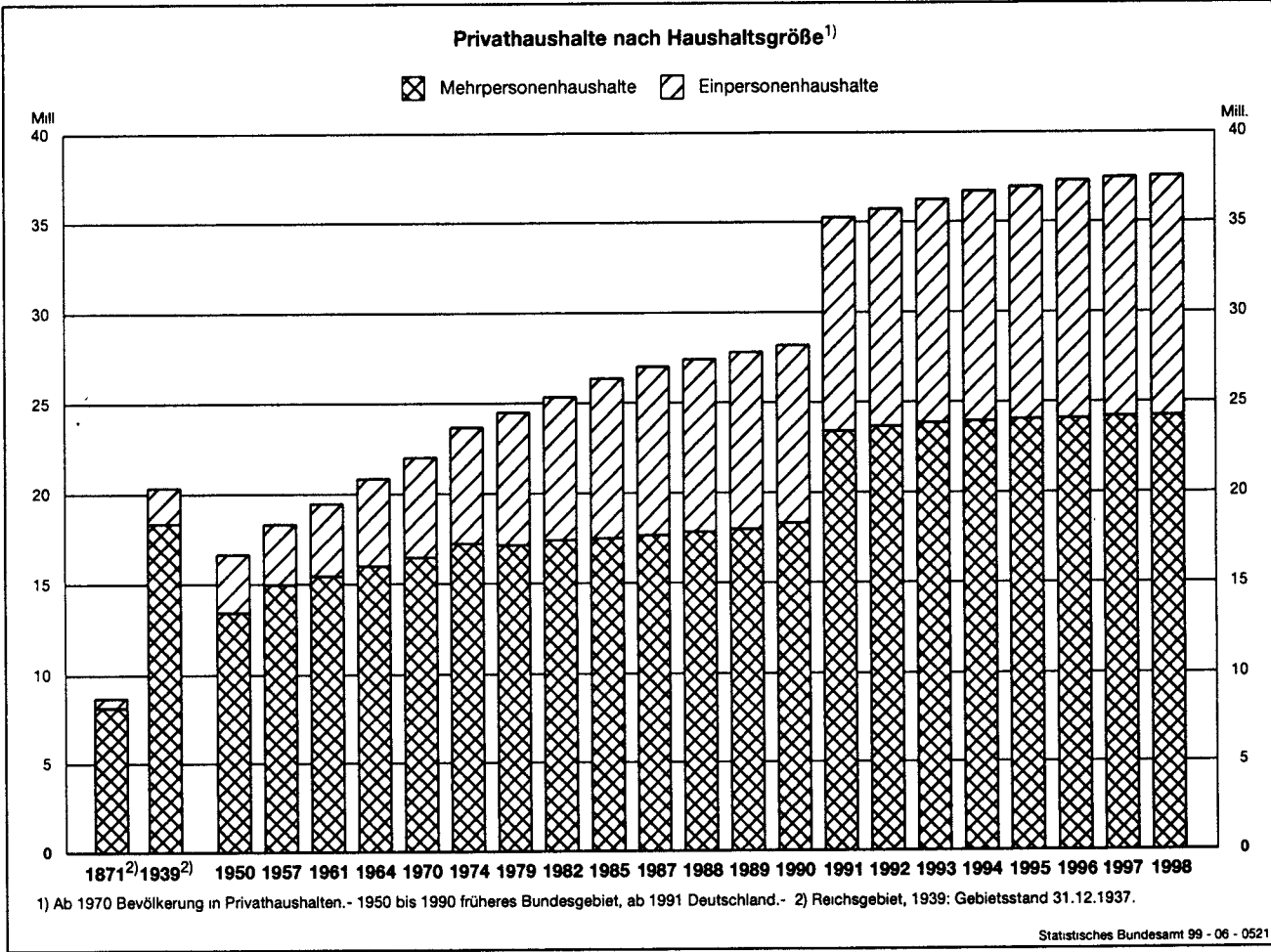
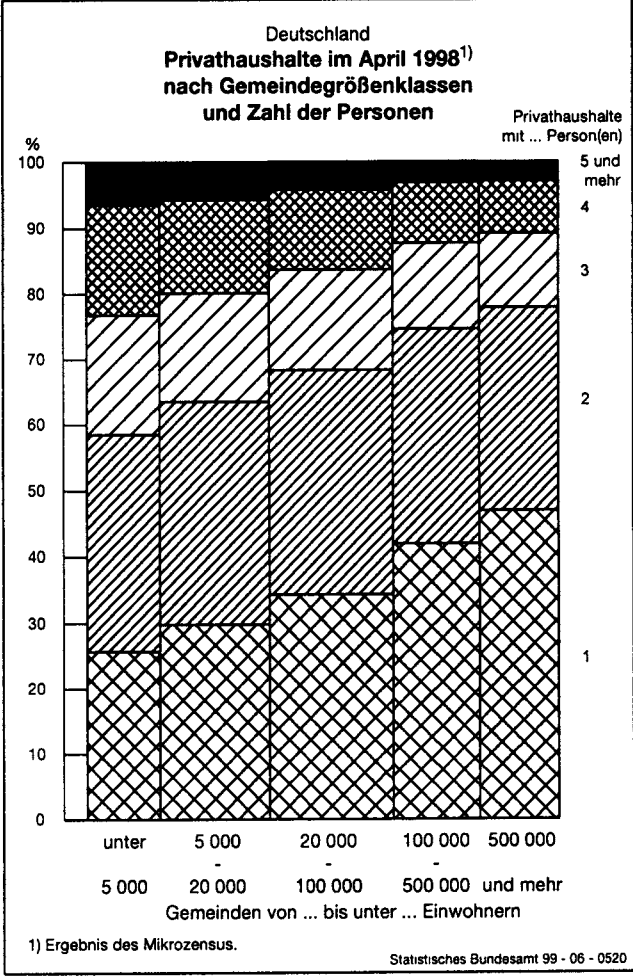
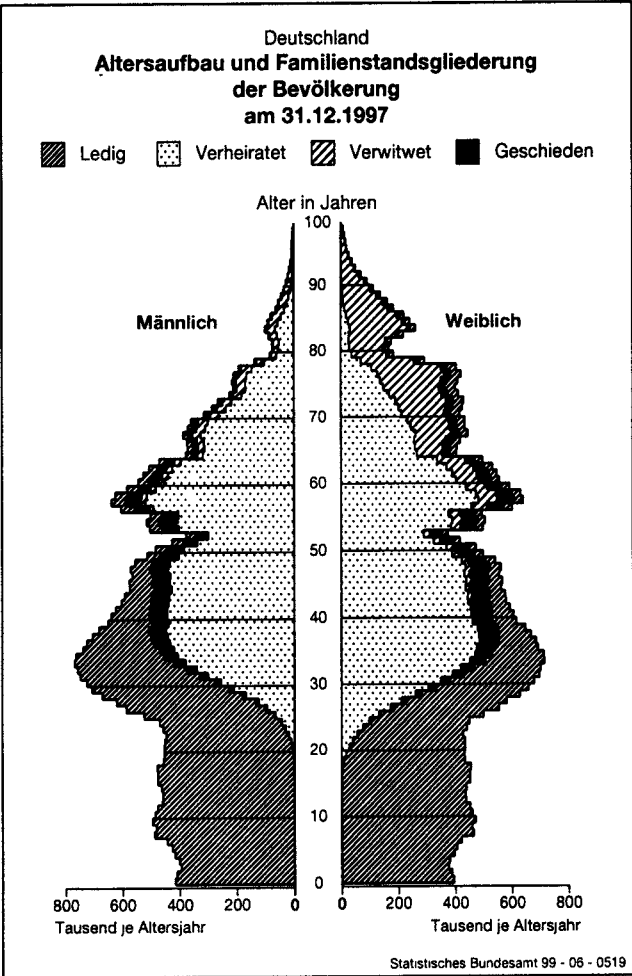

Deutschland
Erwerbstätige Bezugspersonen im April 1998¹⁾ nach monatlichem Haushaltsnettoeinkommen
und Stellung im Beruf

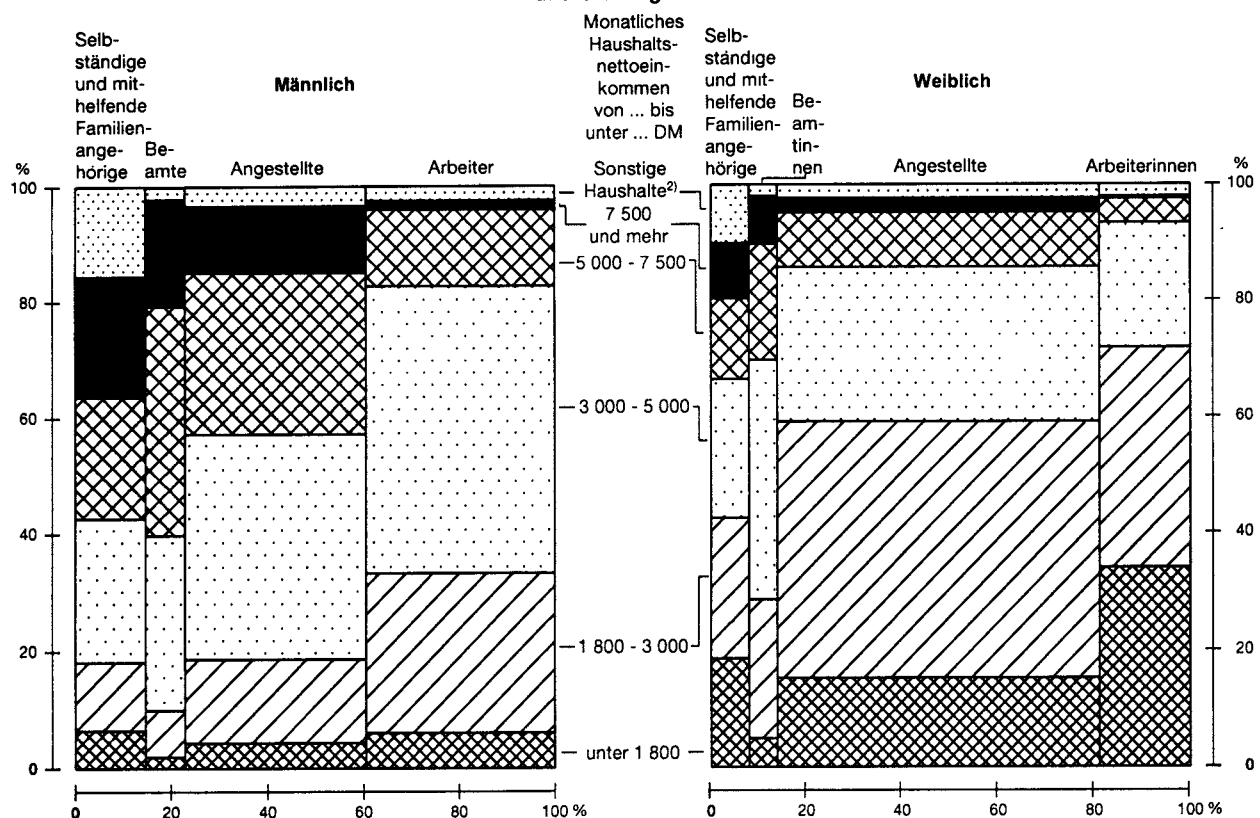

1) Ergebnis des Mikrozensus - 2) Haushalte, in denen mindestens eine Person in ihrer Haupttätigkeit selbständig in der Landwirtschaft ist sowie ohne Angaben

Statistisches Bundesamt 99 - 06 - 0522

Deutschland
Familien nach ihrer Zusammensetzung¹⁾

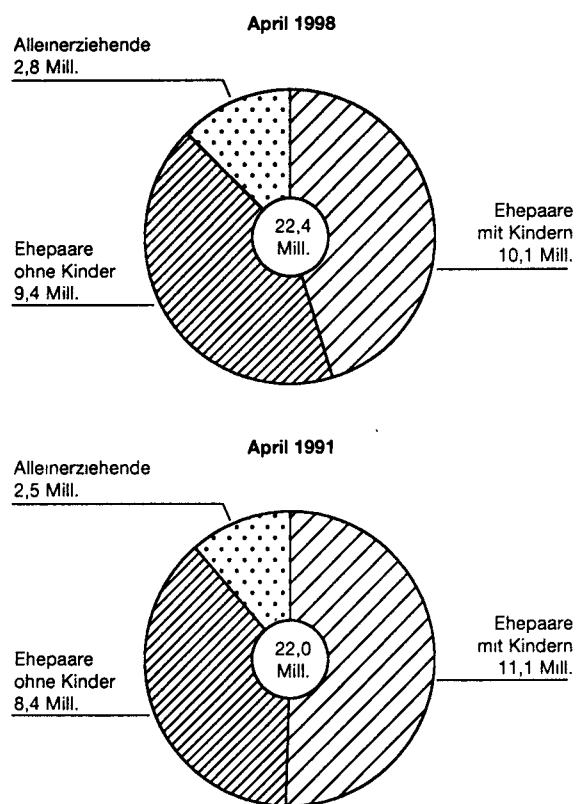

1) Ergebnis des Mikrozensus

Statistisches Bundesamt 99 - 06 - 0523

Deutschland
Familien im April 1998¹⁾

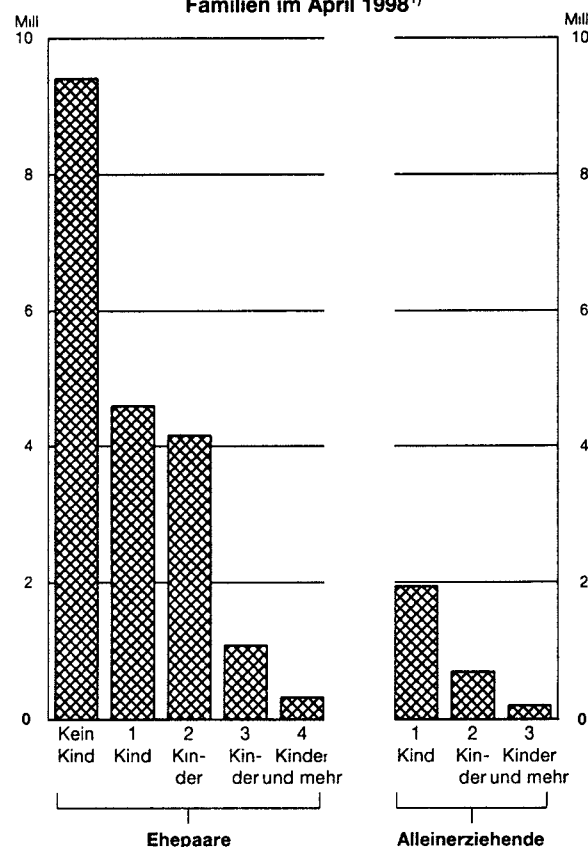

1) Ergebnis des Mikrozensus

Statistisches Bundesamt 99 - 06 - 0524

Deutschland
Familien mit ledigen Kindern im April 1998¹⁾
 nach Alter, Beteiligung am Erwerbsleben und Stellung im Beruf der Bezugsperson

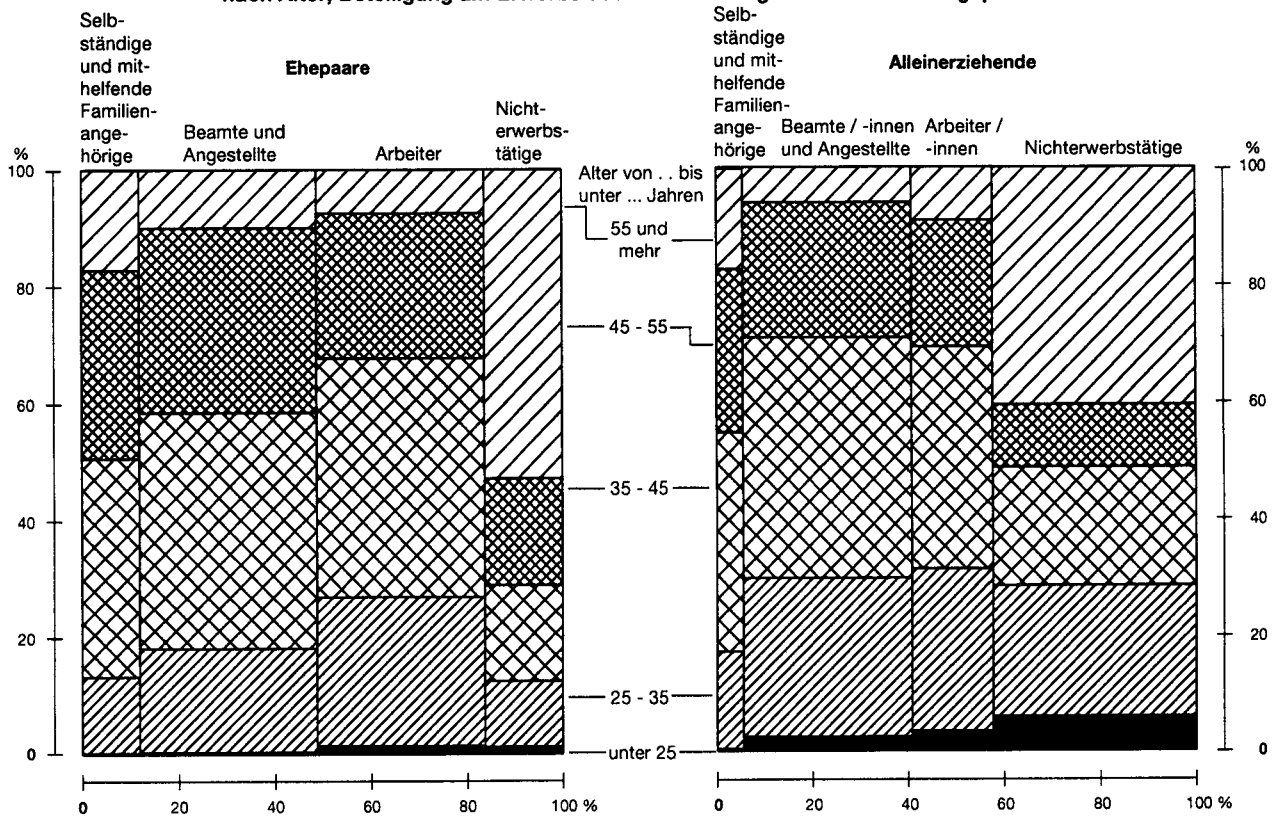

1) Ergebnis des Mikrozensus.

Statistisches Bundesamt 99 - 06 - 0525

Deutschland
Durchschnittliche Kinderzahl in Familien im April 1998¹⁾

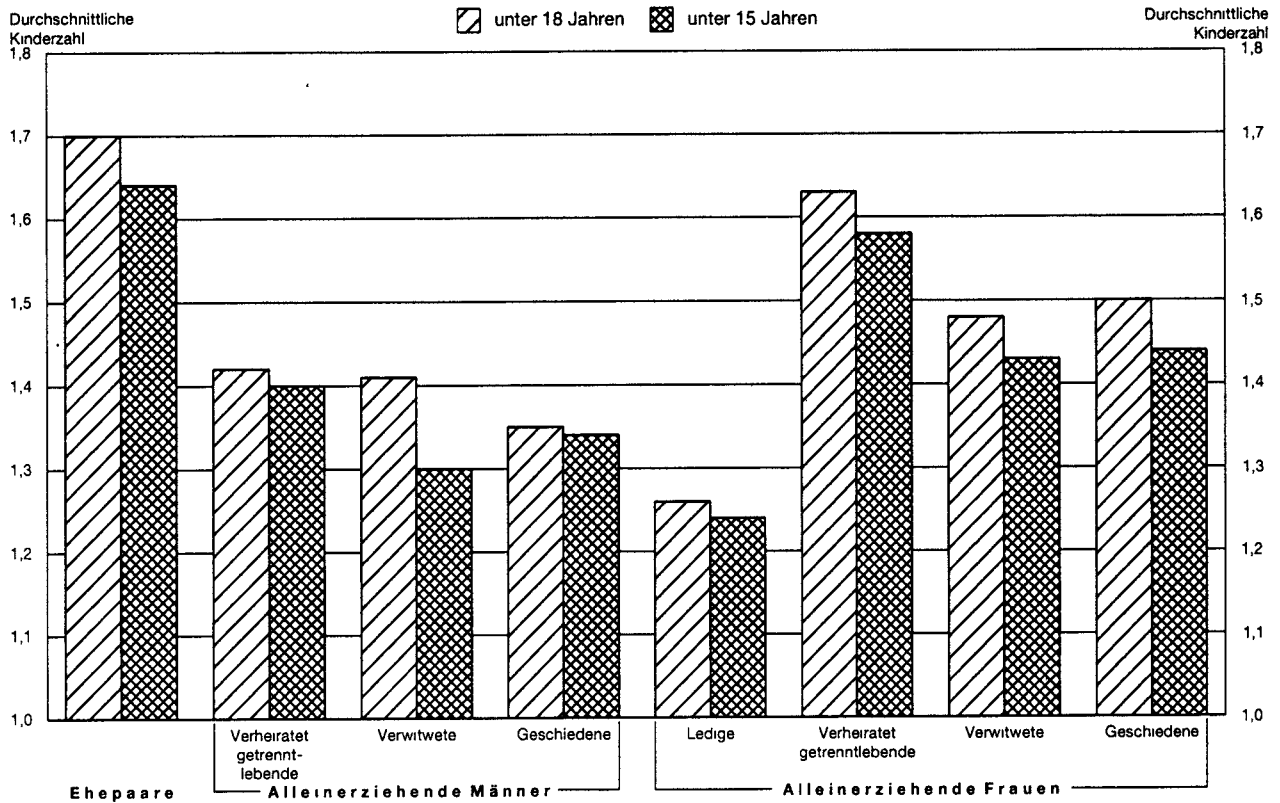

1) Ergebnis des Mikrozensus - Kinder der jeweiligen Altersgruppe bezogen auf die Familien mit Kindern der entsprechenden Altersgruppe.

Statistisches Bundesamt 99 - 06 - 0526

Tabellenübersicht 1:

Auszählgruppe	Tabellen																							
Merkmal																								
Haushaltsvorausschätzung	1.1	2.1	2.2	2.3	2.4	2.5	2.6	2.7	2.8	2.9	2.10	2.11	2.12	2.13	2.14	2.15	2.16	2.17	2.18	2.19	2.20	2.21	2.22	2.23
Gebietsstand																								
Bevölkerung in Privathaushalten	X																						X	X
Privathaushalte	X	X	X	X	X	X	X	X	X	X	X	X	X	X	X	X	X	X	X	X	X	X		
Alter der Kinder									X								X							
Altersgruppen	X	X	X	X				X		X				X	X				X		X		X	X
Ausgewählte Staaten																						X		
Beteiligung am Erwerbsleben	X									X	X							X						
Bundesländer					X	X	X						X											
Einpersonenhaushalte	X	X		X		X		X	X	X	X		X	X	X	X		X	X	X	X			X
Familienstand	X	X	X		X						X	X				X				X	X		X	X
Gemeindegrößenklassen	X						X	X																
Generationen																					X			
Geschlecht	X		X	X	X					X				X		X		X	X				X	X
Haushaltsgröße	X	X	X	X		X	X		X		X	X								X		X	X	
Haushaltsnettoeinkommen (im Monat)	X							X				X	X	X	X	X	X	X	X					
Mehrpersonenhaushalte	X	X		X		X		X	X	X	X		X	X	X	X		X		X	X			X
Nettoeinkommen (im Monat)	X																							
Ohne/mit Kindern						X			X								X							
Quoten der Bezugspersonen																								
Regierungsbezirke						X																		
Staatsangehörigkeit der Bezugsperson	X			X							X						X	X		X				X
Stellung im Beruf	X									X	X							X						
Überwiegender Lebensunterhalt	X																							
Zahl der Einkommensbezieher															X	X								
Zahl der Kinder						X			X								X							
Haushaltsvorausschätzung																								
Deutschland	X	X	X	X	X	X	X		X	X	X	X	X	X	X	X	X	X	X	X	X	X	X	X
Fruheres Bundesgebiet	X				X	X	X						X											
Neue Länder und Berlin-Ost	X				X	X	X						X											

Haushalte bzw. Bevölkerung in Privathaushalten nach Gliederungsmerkmalen

nummern																					Auszählgruppe
																					Merkmal
2.24	2.25	2.26	2.27	2.28	2.29	2.30	7.1	7.2	7.3	7.4	7.5	7.6	7.7	7.8	7.9	7.10	7.11	7.12	7.13	7.14	Haushaltsvorausschätzung
																					Gebietsstand
x	x	x	x	x	x												x	x	x	x	Bevölkerung in Privathaushalten
						x	x	x	x	x	x	x	x	x	x						Privathaushalte
																					Alter der Kinder
x	x				x							x				x	x	x		x	Altersgruppen
																					Ausgewählte Staaten
		x											x								Beteiligung am Erwerbsleben
				x	x					x											Bundesländer
x		x	x		x	x	x	x	x	x	x	x	x	x	x			x		x	Einpersonenhaushalte
x	x		x	x							x						x		x		Familienstand
									x												Gemeindegrößenklassen
x															x					x	Generationen
		x		x				x			x	x	x				x	x		x	Geschlecht
			x			x	x	x	x								x				Haushaltsgröße
														x							Haushaltsnettoeinkommen (im Monat)
x		x	x		x	x	x	x	x		x	x	x	x	x			x	x	x	Mehrpersonenhaushalte
	x	x																			Nettoeinkommen (im Monat)
																					Ohne/mit Kindern
																x					Quoten der Bezugspersonen
																					Regierungsbezirke
			x					x													Staatsangehörigkeit der Bezugsperson
		x											x								Stellung im Beruf
																					Überwiegender Lebensunterhalt
																					Zahl der Einkommensbezieher
																					Zahl der Kinder
						x															Haushaltsvorausschätzung
x	x	x	x	x	x	x	x	x	x	x	x	x	x	x	x		x	x	x	x	Deutschland
				x	x	x	x	x	x	x	x	x	x	x	x		x	x	x	x	Früheres Bundesgebiet
				x	x	x				x											Neue Länder und Berlin-Ost

Tabellenübersicht 2: Familien bzw. Bevölkerung in Familien, nichteheliche Lebens

Auszahlgruppe Merkmal Gebietsstand	Tabellen																											
	1.2	1.4	3.1	3.2	3.3	3.4	3.5	3.6	3.7	3.8	3.9	3.10	3.11	3.12	3.13	3.14	3.15	3.15	3.16	3.16	3.17	4.1	4.2	4.3	4.4	4.5	4.6	4.7
Bevölkerung in Familien										X																		
Bevölkerung in Privathaushalten																						X	X	X	X	X	X	X
Familien	X		X	X	X	X	X	X	X		X	X	X	X														
Ehepaare	X														X	X	X		X	X								
Erwerbstätige Ehepaare																		X										
Alleinstehende ohne Kinder																					X							
Nichteheliche Lebensgemeinschaften																						x	x	x	X	X	X	X
Ledige Kinder in Familien		X																										
Alleinerziehende	X	X	X	X	X	X	X		X		X	X	X	X														
Alleinstehende																					X							
Alter der Kinder	X	X	X	X	X		X	X		X													X	X	X		X	X
Altersgruppen	X						X			X					X	X	X				X		X	X				
Ausbildungsabschluß (beruflicher)																												
Ausländer	X	X			X	X						X		X				X		X	X							
Besuch von Kindergarten, -krippe, -hort		X																										
Beteiligung am Erwerbsleben	X	X									X	X					X		X		X							X
Bezugspersonen	X		X		X	X	X	X	X		X	X	X	X							X							
Bundesländer									X																			
Deutsche	X	X				X							X					X		X	X							
Durchschnittliche Kinderzahl																							X					
Ehedauer																X												
Ehepaare	X	X	X		X	X	X		X		X	X	X	X	X	X	X	X	X	X								
Familienstand	X		X		X		X		X												X		X		X			
Gemeindegroßenklassen								X																				
Geschlecht	X	X	X		X		X		X		X	X	X	X	X	X	X	X	X	X	X		X	X	X		X	X
Mit Kindern	X		X		X	X	X	X	X	X	X	X	X	X	X	X	X	X	X	X		X	X	X	X	X	X	X
Nettoeinkommen (im Monat)																			X	X	X					X	X	
Nettoeinkommen (im Monat) der Bezugsperson																				X								
Nettoeinkommen (im Monat) der Familie	X											X	X															
Ohne Kinder	X		X		X	X	X		X	X	X	X	X	X	X	X	X	X	X	X	X	X	X	X	X	X	X	X
Schulabschluß (allgemeiner)																												
Schulbesuch		X																										
Staatsangehörigkeiten (ausgewählte)						X																						
Stellung im Beruf	X										X										X							
Überwiegender Lebensunterhalt	X																											
Wochenarbeitszeit (normalerweise geleistete)																		X										
Zahl der Kinder	X	X	X		X	X		X	X	X	X	X	X	X						X						X		
Zahl der Kinder der jeweiligen Altersgruppe			X		X			X			X												X					
Deutschland	X	X	X	X	X	X	X	X	X	X	X	X	X	X	X	X	X	X		X	X	X	X	X	X	X	X	X
Fruheres Bundesgebiet	X	X							X													X						
Neue Länder und Berlin-Ost	X	X							X																			

gemeinschaften und ledige Kinder in Familien nach Gliederungsmerkmalen

nummern																										Auszahlgruppe			
																										Merkmal			
4 8	4 9	4.10	5.1	5.2	5.3	5.4	5.5	5.6	5.7	5.8	5.9	5.10	5.11	5.12	7.15	7 16	7.17	7.18	7.19	7.20	7 21	7.22	7.23	7.24	7.25	7.26	Gebietsstand		
																										Bevölkerung in Familien			
x	x	x													x	x	x	x	x	x	x	x						Bevölkerung in Privathaushalten	
																										Familien			
																										Ehepaare			
																										Erwerbstätige Ehepaare			
																										Alleinstehende ohne Kinder			
x	x	x																										Nichteheliche Lebensgemeinschaften	
			x	x	x	x	x	x	x	x	x	x	x	x											x	x		Ledige Kinder in Familien	
			x		x	x	x	x	x			x	x	x	x	x	x	x	x	x	x		x		x	x		Alleinerziehende	
																										Alleinstehende			
x	x	x	x	x	x	x	x	x	x	x	x	x	x	x			x	x		x		x			x	x		Alter der Kinder	
																										Altersgruppen			
		x													x													Ausbildungsabschluß (beruflicher)	
																										Ausländer			
				x	x	x	x		x	x	x		x									x						Besuch von Kindergarten, -krippe, -hort	
																										Beteiligung am Erwerbsleben			
																										Bezugspersonen			
																										Bundesländer			
																										Deutsche			
																										Durchschnittliche Kinderzahl			
																										Ehedauer			
			x		x	x	x	x	x			x	x	x	x	x	x	x	x	x	x	x	x	x	x	x	x	Ehepaare	
			x			x	x					x		x		x		x			x				x	x		Familienstand	
																										Gemeindegrößenklassen			
x	x	x	x	x			x	x	x		x		x	x		x	x	x			x		x	x	x	x	x	Geschlecht	
x	x	x													x	x	x	x	x	x	x		x	x				Mit Kindern	
																										Nettoeinkommen (im Monat)			
																										Nettoeinkommen (im Monat) der Bezugsperson			
																										Nettoeinkommen (im Monat) der Familie			
x	x	x													x	x			x	x	x		x	x				Ohne Kinder	
		x																										Schulabschluß (allgemeiner)	
																										Schulbesuch			
																										Staatsangehörigkeiten (ausgewählte)			
																										Stellung im Beruf			
x																												Überwiegender Lebensunterhalt	
																										Wochenarbeitszeit (normalerweise geleistete)			
																										Zahl der Kinder			
																										Zahl der Kinder der jeweiligen Altersgruppe			
x	x	x	x	x	x	x	x	x	x	x	x	x	x	x	x	x	x	x	x	x	x	x	x	x	x	x	x	Deutschland	
																										Früheres Bundesgebiet			
																										Neue Länder und Berlin-Ost			

Tabellenübersicht 3: Frauen nach Gliederungsmerkmalen

Auszahlgruppe Merkmal Gebietsstand	Tabellennummern																			
	1.3	6.1	6.2	6.3	6.4	6.5	6.6	6.7	6.8	6.9	7.27	7.28	7.29	7.30	7.31	7.32	7.33	7.34	7.35	7.36
Bevölkerung am Familienwohnsitz	X	X	X	X	X	X	X	X	X	X	X	X	X	X	X	X	X	X	X	X
Frauen (im Alter von 15 Jahren und mehr)	X	X	X	X		X	X	X	X	X	X	X	X			X	X	X	X	
Frauen (im Alter von 15 bis unter 65 Jahren)					X									X	X					X
Erwerbstätige Frauen								X							X	X				X
Alter der Kinder	X	X		X	X	X		X					X	X	X	X	X	X		X
Altersgruppen	X	X				X	X	X	X								X			
Ausländerinnen	X		X									X								
Beteiligung am Erwerbsleben	X			X			X										X		X	X
Bundesländer										X										
Deutsche	X		X																	
Erwerbstätigenquote					X	X										X				
Familienstand	X	X	X	X	X	X	X	X	X	X	X	X	X	X	X	X		X		X
Mit Kindern	X	X	X	X	X	X	X	X	X	X	X	X	X	X	X	X	X	X	X	X
Nettoeinkommen (im Monat)	X								X										X	
Ohne Kinder	X	X	X	X	X	X	X	X	X	X	X	X	X	X	X	X	X		X	X
Staatsangehörigkeiten (ausgewählte)			X																	
Stellung im Beruf	X						X													
Überwiegender Lebensunterhalt	X																			
Wochenarbeitszeit (normalerweise geleistete)								X												X
Zahl der Kinder	X	X	X	X	X			X			X	X								
Zahl der Kinder der jeweiligen Altersgruppe		X		X	X			X												
Deutschland	X	X	X	X	X	X	X	X	X	X	X	X	X	X	X	X	X	X	X	X
Früheres Bundesgebiet	X									X	X	X	X	X	X	X	X	X	X	X
Neue Länder und Berlin-Ost	X									X										

1 Zusammenfassende Übersicht

1.1 Strukturdaten im April 1998 über Privathaushalte sowie die Bevölkerung in Privathaushalten *)

Gegenstand der Nachweisung	Deutschland			Früheres Bundesgebiet			Neue Länder und Berlin-Ost		
	insgesamt		Veränderung gegenüber April 1997	zusammen		Veränderung gegenüber April 1997	zusammen		Veränderung gegenüber April 1997
	1 000	%		1 000	%		1 000	%	
Privathaushalte insgesamt									
Insgesamt.....	37 532	100	0.2	30 636	100	0.1	6 896	100	0.7
Haushaltsgröße									
Einpersonenhaushalte.....	13 297	35.4	0.3	11 097	36.2	-0.3	2 200	31.9	3.1
Mehrpersonenhaushalte.....	24 236	64.6	0.2	19 539	63.8	0.3	4 696	68.1	-0.4
mit 2 Personen.....	12 389	33.0	1.4	10 024	32.7	1.3	2 365	34.3	1.6
mit 3 Personen.....	5 643	15.0	-1.4	4 402	14.4	-1.5	1 241	18.0	-1.1
mit 4 Personen.....	4 527	12.1	-0.2	3 652	11.9	0.6	875	12.7	-3.6
mit 5 und mehr Personen.....	1 676	4.5	-2.2	1 461	4.8	-2.0	215	3.1	-4.1
Mit deutscher Bezugsperson....	34 940	93.1	0.2	28 111	91.8	0.1	6 829	99.0	0.7
Mit ausländischer Bezugsperson	2 593	6.9	-0.0	2 526	8.2	-0.2	67	1.0	6.1
Mit männlicher Bezugsperson...	26 128	69.6	0.3	21 456	70.0	0.2	4 671	67.7	0.4
Mit weiblicher Bezugsperson...	11 405	30.4	0.1	9 180	30.0	-0.3	2 225	32.3	1.4
Alter der Bezugsperson (von ... bis unter ... Jahren)									
unter 25.....	1 511	4.0	1.6	1 242	4.1	0.3	269	3.9	8.3
25 - 35.....	6 491	17.3	-3.3	5 416	17.7	-3.4	1 075	15.6	-2.9
35 - 45.....	7 041	18.8	1.9	5 673	18.5	1.8	1 368	19.8	2.4
45 - 55.....	6 040	16.1	0.7	4 942	16.1	0.5	1 098	15.9	2.1
55 - 65.....	7 006	18.7	1.2	5 653	18.5	1.6	1 353	19.6	-0.3
65 - 75.....	5 259	14.0	-0.9	4 266	13.9	-1.1	993	14.4	0.0
75 und mehr.....	4 185	11.1	1.6	3 445	11.2	1.6	740	10.7	1.4
Familienstand der Bezugsperson									
ledig.....	7 970	21.2	1.8	6 673	21.8	0.9	1 297	18.8	6.9
verheiratet zusammenlebend....	19 535	52.0	-0.4	15 913	51.9	-0.2	3 623	52.5	-1.6
verheiratet getrenntlebend....	1 177	3.1	1.0	1 005	3.3	-0.2	172	2.5	8.2
verwitwet.....	5 524	14.7	-1.1	4 468	14.6	-1.2	1 056	15.3	-0.7
geschieden.....	3 326	8.9	2.1	2 578	8.4	2.1	748	10.8	2.4
Stellung der Bezugsperson im Beruf									
Erwerbspersonen.....	23 459	62.5	0.0	19 155	62.5	-0.3	4 304	62.4	1.4
Erwerbstätige.....	20 996	55.9	0.1	17 518	57.2	0.1	3 478	50.4	0.0
Selbständige.....	2 705	7.2	0.9	2 318	7.6	0.2	387	5.6	5.7
Mithelfende Familien- angehörige.....	78	0.2	5.9	72	0.2	3.8	5	0.1	/
Beamte/ Beamtinnen.....	1 617	4.3	-2.1	1 488	4.9	-2.7	129	1.9	5.4
Angestellte.....	9 225	24.6	1.0	7 789	25.4	0.9	1 437	20.8	1.7
Arbeiter/ -innen.....	7 370	19.6	-0.9	5 851	19.1	-0.3	1 520	22.0	-3.3
Erwerbslose.....	2 464	6.6	-0.6	1 637	5.3	-4.2	827	12.0	7.6
Nichterwerbspersonen.....	14 073	37.5	0.5	11 481	37.5	0.7	2 592	37.6	-0.4
Monatliches Haushaltsnettoein- kommen (von...bis unter...DM)									
unter 1 000.....	1 586	4.2	-11.0	1 283	4.2	-12.0	303	4.4	-6.7
1 000 - 1 800.....	5 001	13.3	-2.9	3 837	12.5	-2.8	1 164	16.9	-3.0
1 800 - 2 500.....	6 538	17.4	-0.9	5 124	16.7	-1.2	1 414	20.5	0.1
2 500 - 3 000.....	3 988	10.6	-0.1	3 156	10.3	-0.0	832	12.1	-0.4
3 000 - 4 000.....	6 844	18.2	1.6	5 430	17.7	1.2	1 415	20.5	3.3
4 000 - 5 000.....	4 900	13.1	2.6	4 082	13.3	2.8	819	11.9	1.8
5 000 - 6 000.....	2 859	7.6	3.6	2 466	8.1	3.3	393	5.7	5.6
6 000 - 7 500.....	2 161	5.8	4.3	1 923	6.3	3.8	237	3.4	8.8
7 500 - 10 000.....	1 352	3.6	4.1	1 252	4.1	3.5	100	1.4	12.4
10 000 - 12 000.....	293	0.8	7.3	276	0.9	7.2	17	0.2	8.1
12 000 und mehr.....	338	0.9	8.7	324	1.1	8.6	14	0.2	9.3
Sonstige 1).....	1 672	4.5	-2.2	1 484	4.8	-2.2	189	2.7	-1.8
Überwiegender Lebensunterhalt der Bezugsperson									
Erwerbstätigkeit.....	20 184	53.8	-0.4	16 828	54.9	-0.3	3 356	48.7	-0.7
Arbeitslosengeld/-hilfe.....	2 002	5.3	0.9	1 244	4.1	-4.0	757	11.0	10.0
Rente, Pension.....	12 673	33.8	1.5	10 193	33.3	1.5	2 479	36.0	1.2
Angehörige.....	1 163	3.1	1.0	1 073	3.5	0.4	90	1.3	7.9
Vermögen, Vermietung, Zinsen..	284	0.8	3.1	271	0.9	2.1	13	0.2	32.2
Sozialhilfe.....	755	2.0	1.7	685	2.2	0.3	70	1.0	17.1
Leistungen aus einer Pflege- versicherung.....	20	0.1	-13.8	17	0.1	-18.2	/	/	/
Sonstige Unterstützungen (z.B. BAFöG).....	452	1.2	-13.7	324	1.1	-7.3	127	1.8	-26.6
Gemeindegrößenklassen (von ... bis unter ... Einwohnern)									
unter 5 000.....	5 811	15.5	0.5	3 699	12.1	0.2	2 112	30.6	0.9
5 000 - 10 000.....	3 683	9.8	1.3	3 074	10.0	0.3	609	8.8	6.6
10 000 - 20 000.....	5 062	13.5	0.5	4 397	14.4	0.4	665	9.6	1.0
20 000 - 50 000.....	6 427	17.1	1.0	5 292	17.3	0.8	1 135	16.5	1.9
50 000 - 100 000.....	3 402	9.1	0.7	2 983	9.7	0.4	419	6.1	3.4
100 000 - 200 000.....	2 899	7.7	1.1	2 626	8.6	3.2	273	4.0	-15.7
200 000 - 500 000.....	3 961	10.6	-2.7	2 933	9.6	-3.4	1 028	14.9	-0.6
500 000 und mehr.....	6 288	16.8	-0.5	5 632	18.4	-0.7	655	9.5	1.2

*) Ergebnis des Mikrozensus.- Bevölkerung in Privathaushalten.
1) Selbständige in der Landwirtschaft bzw. Haushalte, in denen

mindestens eine Person in ihrer Haupttätigkeit selbständig in
der Landwirtschaft ist, sowie ohne Angabe.

1 Zusammenfassende Übersicht

1.1 Strukturdaten im April 1998 über Privathaushalte sowie die Bevölkerung in Privathaushalten *)

Gegenstand der Nachweisung	Deutschland			Früheres Bundesgebiet			Neue Länder und Berlin-Ost		
	insgesamt		Veränderung gegenüber April 1997	zusammen		Veränderung gegenüber April 1997	zusammen		Veränderung gegenüber April 1997
	1 000	%		1 000	%		1 000	%	
derunter: Einpersonenhaushalte									
Zusammen.....	13 297	100	0.3	11 097	100	-0.3	2 200	100	3.1
Deutsche.....	12 584	94.6	0.2	10 408	93.8	-0.4	2 176	98.9	3.0
Ausländer.....	713	5.4	2.0	689	6.2	1.6	24	1.1	12.4
Männlich.....	5 518	41.5	1.8	4 633	41.8	0.9	885	40.2	7.1
Weiblich.....	7 778	58.5	-0.8	6 464	58.2	-1.1	1 315	59.8	0.5
Alter (von ... bis unter ... Jahren)									
unter 25.....	1 026	7.7	3.3	859	7.7	1.8	167	7.6	11.9
25 - 35.....	2 567	19.3	-3.7	2 221	20.0	-4.9	346	15.7	4.5
35 - 45.....	1 611	12.1	5.8	1 382	12.5	4.7	229	10.4	13.0
45 - 55.....	1 273	9.6	1.6	1 079	9.7	1.2	193	8.8	4.3
55 - 65.....	1 827	13.7	2.5	1 495	13.5	2.6	332	15.1	2.0
65 - 75.....	2 144	16.1	-3.2	1 735	15.6	-3.1	409	18.6	-3.6
75 und mehr.....	2 850	21.4	0.7	2 325	21.0	0.6	525	23.9	1.4
Familienstand									
ledig.....	5 879	44.2	0.7	5 068	45.7	-0.2	811	36.9	7.0
verheiratet getrenntlebend....	749	5.6	-1.1	657	5.9	-1.8	92	4.2	4.1
verwitwet.....	4 680	35.2	-0.9	3 794	34.2	-1.0	886	40.3	-0.8
geschieden.....	1 989	15.0	2.4	1 578	14.2	2.0	411	18.7	4.0
Stellung im Beruf									
Erwerbspersonen.....	6 614	49.7	0.7	5 624	50.7	-0.3	989	45.0	7.4
Erwerbstätige.....	5 747	43.2	1.0	5 004	45.1	0.3	743	33.8	5.6
Selbständige.....	597	4.5	2.3	527	4.7	0.8	70	3.2	15.1
Mithelfende Familien- angehörige.....	18	0.1	7.6	17	0.2	6.5	/	/	/
Beamte/ Beamtinnen.....	403	3.0	0.6	366	3.3	0.1	36	1.6	5.8
Angestellte.....	3 048	22.9	1.3	2 708	24.4	0.6	341	15.5	6.8
Arbeiter/ -innen.....	1 682	12.6	-0.1	1 386	12.5	-0.5	296	13.5	2.2
Erwerbslose.....	866	6.5	-0.6	620	5.6	-5.2	246	11.2	13.1
Nichterwerbspersonen.....	6 883	50.3	-0.2	5 472	49.3	-0.2	1 210	55.0	-0.2
Monatliches Nettoeinkommen (von ... bis unter ... DM)									
unter 1 000.....	1 374	10.3	-10.3	1 105	10.0	-11.9	269	12.2	-3.5
1 000 - 1 800.....	3 855	29.0	-2.0	2 958	26.7	-1.5	896	40.8	-3.5
1 800 - 2 500.....	3 953	29.7	1.9	3 227	29.1	0.4	726	33.0	9.2
2 500 - 3 000.....	1 479	11.1	3.3	1 335	12.0	1.6	144	6.6	22.9
3 000 - 4 000.....	1 222	9.2	7.8	1 151	10.4	7.1	71	3.2	20.2
4 000 - 5 000.....	456	3.4	5.5	437	3.9	4.8	20	0.9	21.3
5 000 - 6 000.....	191	1.4	8.2	184	1.7	7.8	7	0.3	20.4
6 000 - 7 500.....	106	0.8	8.6	100	0.9	8.9	6	0.3	3.4
7 500 - 10 000.....	83	0.6	7.8	79	0.7	7.3	/	/	/
10 000 - 12 000.....	9	0.1	27.0	8	0.1	24.6	/	/	/
12 000 und mehr.....	20	0.2	15.4	20	0.2	18.3	/	/	/
Sonstige 1).....	549	4.1	1.2	494	4.5	0.8	55	2.5	4.9
Überwiegender Lebensunterhalt									
Erwerbstätigkeit.....	5 428	40.8	0.4	4 721	42.5	-0.2	707	32.1	4.8
Arbeitslosengeld/-hilfe.....	705	5.3	2.0	484	4.4	-3.1	221	10.0	15.6
Rente, Pension.....	5 983	45.0	0.4	4 818	43.4	0.4	1 164	52.9	0.3
Angehörige.....	567	4.3	-2.1	530	4.8	-2.9	36	1.7	11.7
Vermögen, Vermietung, Zinsen..	128	1.0	1.1	122	1.1	0.4	6	0.3	18.5
Sozialhilfe.....	273	2.1	4.1	249	2.2	2.8	24	1.1	19.8
Leistungen aus einer Pflege- versicherung.....	11	0.1	3.4	10	0.1	-1.2	/	/	/
Sonstige Unterstützungen (z.B. BAFöG).....	202	1.5	-10.2	162	1.5	-8.0	40	1.8	-18.4
Gemeindegrößenklassen (von ... bis unter ... Einwohnern)									
unter 5 000.....	1 493	11.2	1.4	965	8.7	1.0	528	24.0	2.0
5 000 - 10 000.....	1 072	8.1	1.7	888	8.0	-0.2	184	8.4	12.0
10 000 - 20 000.....	1 536	11.6	-0.2	1 327	12.0	-0.5	209	9.5	1.9
20 000 - 50 000.....	2 114	15.9	1.5	1 726	15.6	0.4	388	17.6	6.4
50 000 - 100 000.....	1 253	9.4	0.8	1 113	10.0	0.3	140	6.4	5.2
100 000 - 200 000.....	1 191	9.0	0.2	1 097	9.9	2.0	94	4.3	-16.7
200 000 - 500 000.....	1 686	12.7	-1.9	1 308	11.8	-2.8	378	17.2	1.6
500 000 und mehr.....	2 952	22.2	-0.3	2 674	24.1	-0.9	278	12.6	5.5

*) Ergebnis des Mikrozensus.- Bevölkerung in Privathaushalten.
1) Selbständige in der Landwirtschaft bzw. Haushalte, in denen

mindestens eine Person in ihrer Haupttätigkeit selbständig in
der Landwirtschaft ist, sowie ohne Angabe.

1 Zusammenfassende Übersicht

1.1 Strukturdaten im April 1998 über Privathaushalte sowie die Bevölkerung in Privathaushalten *)

Gegenstand der Nachweisung	Deutschland		Früheres Bundesgebiet		Neue Länder und Berlin-Ost				
	insgesamt	Veränderung gegenüber April 1997	zusammen	Veränderung gegenüber April 1997	zusammen	Veränderung gegenüber April 1997			
	1 000	%	1 000	%	1 000	%			
Bevölkerung in Privathaushalten									
Insgesamt.....	82 118	100	-0.1	66 826	100	-0.1	15 292	100	-0.5
Haushaltsgröße									
Einpersonenhaushalte.....	13 297	16.2	0.3	11 097	16.6	-0.3	2 200	14.4	3.1
Mehrpersonenhaushalte.....	68 822	83.8	-0.2	55 729	83.4	-0.0	13 093	85.6	-1.1
mit 2 Personen.....	24 778	30.2	1.4	20 048	30.0	1.3	4 731	30.9	1.6
mit 3 Personen.....	16 929	20.6	-1.4	13 207	19.8	-1.5	3 723	24.3	-1.1
mit 4 Personen.....	18 108	22.1	-0.2	14 609	21.9	0.6	3 499	22.9	-3.6
mit 5 und mehr Personen.....	9 006	11.0	-2.2	7 866	11.8	-2.0	1 140	7.5	-3.8
Mit deutscher Bezugsperson....	75 018	91.4	-0.0	59 883	89.6	0.1	15 135	99.0	-0.5
Mit ausländischer Bezugsperson	7 100	8.6	-1.4	6 943	10.4	-1.5	157	1.0	3.1
Männlich.....	39 917	48.6	0.0	32 521	48.7	0.1	7 396	48.4	-0.3
Weiblich.....	42 201	51.4	-0.3	34 305	51.3	-0.2	7 897	51.6	-0.7
Alter (von ... bis unter ... Jahren)									
unter 25.....	21 953	26.7	-0.6	17 818	26.7	-0.4	4 135	27.0	-1.6
25 - 35.....	12 482	15.2	-3.3	10 404	15.6	-3.1	2 078	13.6	-4.4
35 - 45.....	12 463	15.2	1.6	10 028	15.0	1.6	2 435	15.9	1.5
45 - 55.....	10 479	12.8	0.8	8 545	12.8	0.6	1 933	12.6	1.4
55 - 65.....	11 541	14.1	1.1	9 265	13.9	1.4	2 276	14.9	0.1
65 - 75.....	7 839	9.5	-0.6	6 349	9.5	-0.8	1 490	9.7	0.4
75 und mehr.....	5 362	6.5	1.9	4 417	6.6	1.9	945	6.2	1.9
Familienstand									
ledig.....	31 443	38.3	0.1	25 698	38.5	0.1	5 745	37.6	0.2
verheiratet zusammenlebend....	39 303	47.9	-0.4	32 034	47.9	-0.2	7 269	47.5	-1.6
verheiratet getrenntlebend....	1 347	1.6	0.8	1 152	1.7	-0.1	195	1.3	7.0
verwitwet.....	6 159	7.5	-1.1	4 975	7.4	-1.3	1 184	7.7	-0.3
geschieden.....	3 866	4.7	2.2	2 967	4.4	2.2	899	5.9	2.2
Stellung im Beruf									
Erwerbspersonen.....	40 669	49.5	-0.0	32 437	48.5	-0.1	8 232	53.8	0.2
Erwerbstätige.....	36 257	44.2	0.2	29 668	44.4	0.4	6 589	43.1	-0.8
Selbständige.....	3 665	4.5	1.6	3 116	4.7	0.9	549	3.6	5.4
Mithelfende Familien- angehörige.....	394	0.5	7.8	375	0.6	6.9	19	0.1	29.0
Beamte/ Beamtinnen.....	2 398	2.9	-2.0	2 149	3.2	-2.9	248	1.6	6.1
Angestellte.....	17 534	21.4	1.1	14 371	21.5	1.1	3 163	20.7	1.2
Arbeiter/- innen.....	12 266	14.9	-1.3	9 657	14.5	-0.2	2 610	17.1	-5.1
Erwerbslose.....	4 412	5.4	-1.7	2 769	4.1	-5.1	1 643	10.7	4.6
Nichterwerbspersonen.....	41 449	50.5	-0.2	34 388	51.5	-0.0	7 060	46.2	-1.3
Monatliches Haushaltsnettoein- kommen (von...bis unter...DM)									
unter 1 000.....	1 921	2.3	-11.8	1 565	2.3	-12.1	356	2.3	-10.4
1 000 - 1 800.....	6 632	8.1	-4.1	5 098	7.6	-4.4	1 534	10.0	-3.1
1 800 - 2 500.....	10 346	12.6	-2.3	7 933	11.9	-2.1	2 413	15.8	-3.1
2 500 - 3 000.....	7 943	9.7	-1.3	6 078	9.1	-0.9	1 865	12.2	-2.6
3 000 - 4 000.....	16 829	20.5	-0.1	13 079	19.6	-0.6	3 750	24.5	1.6
4 000 - 5 000.....	13 505	16.4	1.8	11 055	16.5	2.5	2 451	16.0	-1.3
5 000 - 6 000.....	8 304	10.1	2.7	7 037	10.5	2.4	1 267	8.3	4.2
6 000 - 7 500.....	6 601	8.0	3.3	5 812	8.7	2.8	789	5.2	7.0
7 500 - 10 000.....	4 171	5.1	3.7	3 841	5.7	3.1	330	2.2	10.5
10 000 - 12 000.....	942	1.1	5.5	887	1.3	5.5	55	0.4	4.9
12 000 und mehr.....	1 025	1.2	8.1	983	1.5	8.3	41	0.3	2.1
Sonstige 1).....	3 899	4.7	-3.5	3 460	5.2	-3.3	439	2.9	-4.6
Überwiegender Lebensunterhalt									
Erwerbstätigkeit.....	33 430	40.7	-1.0	27 125	40.6	-0.9	6 305	41.2	-1.5
Arbeitslosengeld/-hilfe.....	3 272	4.0	-0.0	1 830	2.7	-5.3	1 443	9.4	7.5
Rente, Pension.....	17 060	20.8	1.9	13 309	19.9	2.0	3 751	24.5	1.6
Angehörige.....	25 492	31.0	0.4	22 205	33.2	0.8	3 286	21.5	-2.2
Vermögen, Vermietung, Zinsen..	390	0.5	2.4	372	0.6	1.2	18	0.1	34.4
Sozialhilfe.....	1 554	1.9	-1.7	1 419	2.1	-2.7	135	0.9	10.3
Leistungen aus einer Pflege- versicherung.....	83	0.1	-2.9	64	0.1	-7.4	19	0.1	16.1
Sonstige Unterstützungen (z.B. BAföG).....	836	1.0	-17.1	502	0.8	-15.0	335	2.2	-20.0
Gemeindegrößenklassen (von ... bis unter ... Einwohnern)									
unter 5 000.....	14 386	17.5	-0.0	9 197	13.8	-0.4	5 190	33.9	0.5
5 000 - 10 000.....	8 725	10.6	1.0	7 360	11.0	0.4	1 365	8.9	4.8
10 000 - 20 000.....	11 758	14.3	0.4	10 287	15.4	0.5	1 472	9.6	0.4
20 000 - 50 000.....	14 349	17.5	0.5	11 933	17.9	0.7	2 416	15.8	-0.2
50 000 - 100 000.....	7 258	8.8	0.2	6 364	9.5	0.1	894	5.8	1.6
100 000 - 200 000.....	5 909	7.2	0.9	5 336	8.0	3.2	573	3.7	-16.2
200 000 - 500 000.....	7 801	9.5	-3.6	5 705	8.5	-4.1	2 095	13.7	-2.3
500 000 und mehr.....	11 931	14.5	-0.8	10 644	15.9	-0.8	1 287	8.4	-1.3

*) Ergebnis des Mikrozensus.- Bevölkerung in Privathaushalten.
1) Selbständige in der Landwirtschaft bzw. Haushalte, in denen

mindestens eine Person in ihrer Haupttätigkeit selbständig in
der Landwirtschaft ist, sowie ohne Angabe.

1 Zusammenfassende Übersicht
1.2 Strukturdaten im April 1998 über Familien *)

Gegenstand der Nachweisung	Deutschland		Früheres Bundesgebiet		Neue Länder und Berlin-Ost				
	insgesamt	Veränderung gegenüber April 1997	zusammen	Veränderung gegenüber April 1997	zusammen	Veränderung gegenüber April 1997			
	1 000	%	1 000	%	1 000	%			
Familien insgesamt									
Insgesamt.....	22 365	100	-0.2	17 978	100	-0.0	4 387	100	-1.0
Mit deutscher Bezugsperson....	20 493	91.6	-0.1	16 153	89.8	0.1	4 340	98.9	-1.1
Mit ausländischer Bezugsperson	1 872	8.4	-1.0	1 826	10.2	-1.1	47	1.1	3.1
Mit männlicher Bezugsperson...	20 054	89.7	-0.4	16 320	90.8	-0.1	3 735	85.1	-1.5
Mit weiblicher Bezugsperson...	2 311	10.3	1.0	1 659	9.2	0.8	652	14.9	1.4
Alter der Bezugsperson (von ... bis unter ... Jahren)									
unter 25.....	260	1.2	-13.9	209	1.2	-14.9	51	1.2	-9.6
25 - 35.....	3 245	14.5	-4.1	2 617	14.6	-3.1	628	14.3	-8.2
35 - 45.....	5 132	22.9	0.4	4 038	22.5	0.5	1 094	24.9	-0.2
45 - 55.....	4 525	20.2	0.5	3 661	20.4	0.3	863	19.7	1.4
55 - 65.....	4 946	22.1	0.5	3 964	22.0	0.9	982	22.4	-0.9
65 - 75.....	2 981	13.3	1.0	2 422	13.5	0.6	559	12.7	2.4
75 und mehr.....	1 275	5.7	3.0	1 067	5.9	3.4	208	4.7	0.9
Familienstand der Bezugsperson									
ledig.....	728	3.3	1.5	445	2.5	-0.1	283	6.4	4.1
verheiratet zusammenlebend....	19 540	87.4	-0.4	15 914	88.5	-0.1	3 626	82.7	-1.6
verheiratet getrenntlebend....	371	1.7	5.5	298	1.7	4.9	73	1.7	8.3
verwitwet.....	659	2.9	-2.5	533	3.0	-2.7	126	2.9	-1.6
geschieden.....	1 067	4.8	1.4	788	4.4	2.2	279	6.4	-0.8
Stellung der Bezugsperson im Beruf									
Erwerbspersonen.....	15 427	69.0	-0.7	12 355	68.7	-0.6	3 072	70.0	-1.1
Erwerbstätige.....	13 944	62.3	-0.8	11 412	63.5	-0.4	2 532	57.7	-2.6
Selbstständige.....	1 957	8.7	0.6	1 659	9.2	0.5	297	6.8	1.3
Mithelfende Familien- angehörige.....	60	0.3	5.6	55	0.3	3.1	/	/	/
Beamte/ Beamtinnen.....	1 110	5.0	-3.6	1 029	5.7	-4.2	81	1.8	5.4
Angestellte.....	5 414	24.2	0.1	4 433	24.7	0.3	981	22.4	-0.7
Arbeiter/-innen.....	5 404	24.2	-1.6	4 236	23.6	-0.5	1 169	26.6	-5.6
Erwerbslose.....	1 483	6.6	0.2	943	5.2	-3.1	540	12.3	6.5
Nichterwerbspersonen.....	6 938	31.0	0.8	5 623	31.3	1.3	1 315	30.0	-0.9
Monatliches Familiennettoeinkommen (von ... bis unter ... DM)									
unter 1 000.....	322	1.4	-10.7	245	1.4	-8.5	77	1.8	-17.1
1 000 - 1 800.....	1 227	5.5	-5.6	918	5.1	-6.6	309	7.0	-2.6
1 800 - 2 500.....	2 544	11.4	-4.7	1 864	10.4	-3.4	680	15.5	-8.1
2 500 - 3 000.....	2 404	10.7	-2.1	1 752	9.7	-1.2	652	14.9	-4.3
3 000 - 4 000.....	5 189	23.2	0.5	3 976	22.1	-0.1	1 213	27.7	2.6
4 000 - 5 000.....	3 880	17.4	1.7	3 190	17.7	1.9	691	15.7	0.8
5 000 - 6 000.....	2 310	10.3	2.4	1 977	11.0	2.1	333	7.6	4.3
6 000 - 7 500.....	1 779	8.0	4.4	1 585	8.8	4.1	195	4.4	7.2
7 500 und mehr.....	1 636	7.3	4.8	1 528	8.5	4.3	107	2.4	12.3
Sonstige 1).....	1 073	4.8	-4.7	943	5.2	-4.6	130	3.0	-5.4
Überwiegender Lebensunterhalt der Bezugsperson									
Erwerbstätigkeit.....	13 506	60.4	-1.2	11 056	61.5	-0.8	2 450	55.8	-3.2
Arbeitslosengeld/-hilfe.....	1 199	5.4	1.0	701	3.9	-3.9	499	11.4	8.9
Rente, Pension.....	6 388	28.6	2.3	5 132	28.5	2.4	1 256	28.6	1.7
Angehörige.....	421	1.9	0.3	379	2.1	-0.1	42	1.0	4.2
Vermögen, Vermietung, Zinsen..	139	0.6	6.4	134	0.7	4.4	6	0.1	/
Sozialhilfe.....	468	2.1	0.3	424	2.4	-1.1	44	1.0	16.8
Leistungen aus einer Pflege- versicherung.....	10	0.0	-16.1	8	0.0	-16.2	/	/	/
Sonstige Unterstützungen (z.B. BAFöG).....	234	1.0	-15.9	145	0.8	-4.2	89	2.0	-29.9
Zahl der ledigen Kinder in der Familie (ohne Altersbegrenzung)									
Ohne im Haushalt lebende ledige Kinder.....	9 406	42.1	0.9	7 631	42.4	1.1	1 775	40.5	0.4
Mit Kindern.....	12 959	57.9	-1.0	10 347	57.6	-0.8	2 612	59.5	-2.0
1 Kind.....	6 521	29.2	-1.6	5 072	28.2	-1.7	1 449	33.0	-1.2
2 Kinder.....	4 849	21.7	-0.2	3 889	21.6	0.4	960	21.9	-2.5
3 Kinder.....	1 227	5.5	-1.2	1 066	5.9	-0.4	161	3.7	-6.3
4 Kinder.....	267	1.2	-1.9	236	1.3	-2.2	31	0.7	0.5
5 und mehr Kinder.....	95	0.4	-3.4	84	0.5	-3.5	11	0.3	-2.4
Mit Kind(ern) im Alter von ... bis unter ... Jahren in der Familie									
unter 3.....	2 121	9.5	2.9	1 862	10.4	2.1	259	5.9	9.2
3 - 6.....	2 122	9.5	-2.5	1 893	10.5	-1.7	229	5.2	-9.3
unter 6.....	3 633	16.2	-0.4	3 189	17.7	-0.3	445	10.1	-0.8
6 - 10.....	3 068	13.7	-3.9	2 491	13.9	-1.3	577	13.2	-13.5
unter 10.....	5 652	25.3	-2.1	4 749	26.4	-0.8	903	20.6	-8.5
10 - 15.....	3 749	16.8	0.1	2 853	15.9	0.2	897	20.4	-0.3
unter 15.....	8 011	35.8	-1.0	6 464	36.0	-0.4	1 546	35.3	-3.7
15 - 18.....	2 535	11.3	0.0	1 917	10.7	0.0	618	14.1	0.1
unter 18.....	9 377	41.9	-0.8	7 490	41.7	-0.2	1 886	43.0	-3.1
18 - 27.....	3 704	16.6	-1.4	2 896	16.1	-1.8	807	18.4	0.2
unter 27.....	11 792	52.7	-1.1	9 386	52.2	-0.8	2 406	54.9	-2.2
27 und älter.....	1 383	6.2	-1.2	1 153	6.4	-1.5	230	5.3	0.3

*) Ergebnis des Mikrozensus.- Bevölkerung am Familienwohnsitz.-
Einschl. der Alleinerziehenden, die Partner in einer nicht-
ehelichen Lebensgemeinschaft sind.

1) Familien, in denen mindestens eine Person in ihrer Haupt-
tätigkeit selbständig in der Landwirtschaft ist, kein
Einkommen sowie ohne Angabe.

Statistisches Bundesamt, Fachserie 1, R3, 1998

1 Zusammenfassende Übersicht
1.2 Strukturdaten im April 1998 über Familien *)

Gegenstand der Nachweisung	Deutschland			Früheres Bundesgebiet			Neue Länder und Berlin-Ost		
	insgesamt	Veränderung gegenüber April 1997		zusammen	Veränderung gegenüber April 1997		zusammen	Veränderung gegenüber April 1997	
	1 000	%		1 000	%		1 000	%	
Ehepaare ohne im Haushalt lebende ledige Kinder									
Zusammen.....	9 406	100	0.9	7 631	100	1.1	1 775	100	0.4
Mit deutscher Bezugsperson....	8 920	94.8	0.8	7 156	93.8	0.9	1 764	99.4	0.4
Mit ausländischer Bezugsperson	486	5.2	3.8	475	6.2	3.9	11	0.6	0.8
Alter des Ehemannes (von ... bis unter ... Jahren)									
unter 25.....	68	0.7	-12.1	64	0.8	-11.7	/	/	/
25 - 35.....	619	6.6	-6.7	564	7.4	-7.1	55	3.1	-2.9
35 - 45.....	567	6.0	0.2	514	6.7	0.5	53	3.0	-2.5
45 - 55.....	1 272	13.5	-2.9	1 006	13.2	-2.6	266	15.0	-4.0
55 - 65.....	3 315	35.2	3.0	2 579	33.8	3.6	736	41.5	0.8
65 - 75.....	2 481	26.4	2.1	1 999	26.2	1.9	481	27.1	2.9
75 und mehr.....	1 083	11.5	3.0	904	11.8	3.4	179	10.1	1.5
Alter der Ehefrau (von ... bis unter ... Jahren)									
unter 25.....	162	1.7	-7.8	147	1.9	-8.2	14	0.8	-4.1
25 - 35.....	698	7.4	-5.5	640	8.4	-5.8	58	3.2	-1.2
35 - 45.....	610	6.5	-2.8	544	7.1	-2.3	67	3.8	-6.7
45 - 55.....	1 784	19.0	-0.1	1 415	18.5	0.4	369	20.8	-2.1
55 - 65.....	3 345	35.6	3.2	2 613	34.2	3.8	732	41.2	0.8
65 - 75.....	2 130	22.7	0.7	1 707	22.4	0.2	424	23.9	2.7
75 und mehr.....	676	7.2	7.0	565	7.4	7.7	111	6.3	3.5
Beteiligung der Ehepartner am Erwerbsleben									
beide erwerbstätig.....	2 520	26.8	-0.5	2 132	27.9	-0.8	388	21.9	0.7
nur Ehemann erwerbstätig.....	1 290	13.7	-1.1	1 094	14.3	-1.2	197	11.1	-0.9
nur Ehefrau erwerbstätig.....	744	7.9	0.7	575	7.5	1.9	169	9.5	-3.1
beide nicht erwerbstätig.....	4 851	51.6	2.3	3 830	50.2	2.7	1 021	57.5	1.1
Monatliches Familiennettoeinkom- men (von ... bis unter ... DM)									
unter 1 000.....	74	0.8	-11.9	67	0.9	-9.9	6	0.4	-28.4
1 000 - 1 800.....	470	5.0	-9.1	391	5.1	-9.2	79	4.4	-8.7
1 800 - 2 500.....	1 347	14.3	-7.0	1 010	13.2	-4.2	337	19.0	-14.6
2 500 - 3 000.....	1 321	14.0	-2.3	943	12.4	-1.0	377	21.3	-5.4
3 000 - 4 000.....	2 410	25.6	4.5	1 824	23.9	3.4	586	33.0	8.4
4 000 - 5 000.....	1 457	15.5	3.7	1 250	16.4	1.9	206	11.6	16.1
5 000 - 6 000.....	779	8.3	5.2	708	9.3	4.6	72	4.0	12.6
6 000 - 7 500.....	560	6.0	9.9	522	6.8	8.7	39	2.2	28.7
7 500 und mehr.....	528	5.6	7.5	505	6.6	6.7	23	1.3	30.4
Sonstige 1).....	460	4.9	-1.3	410	5.4	-1.4	50	2.8	-0.5
Überwiegender Lebensunterhalt der Bezugsperson									
Erwerbstätigkeit.....	3 638	38.7	-1.3	3 082	40.4	-1.5	556	31.3	0.2
Arbeitslosengeld/-hilfe.....	391	4.2	-3.2	238	3.1	-8.5	153	8.6	6.4
Rente, Pension.....	5 010	53.3	3.6	3 988	52.3	4.0	1 022	57.6	2.2
Angehörige.....	133	1.4	-0.5	119	1.6	0.0	14	0.8	-5.1
Vermögen, Vermietung, Zinsen..	95	1.0	8.0	91	1.2	6.3	/	/	/
Sozialhilfe.....	58	0.6	-2.1	55	0.7	-1.1	/	/	/
Leistungen aus einer Pflege- versicherung.....	5	0.1	-14.8	/	/	/	/	/	/
Sonstige Unterstützungen (z.B. BAFöG).....	75	0.8	-29.1	55	0.7	-7.5	21	1.2	-56.2

*) Ergebnis des Mikrozensus.- Bevölkerung am Familienwohnsitz.
1) Familien, in denen mindestens eine Person in ihrer Haupt-

tätigkeit selbständig in der Landwirtschaft ist, kein
Einkommen sowie ohne Angabe.

1 Zusammenfassende Übersicht
1.2 Strukturdaten im April 1998 über Familien *)

Gegenstand der Nachweisung	Deutschland			Früheres Bundesgebiet			Neue Länder und Berlin-Ost		
	insgesamt	Veränderung gegenüber April 1997		zusammen	Veränderung gegenüber April 1997		zusammen	Veränderung gegenüber April 1997	
	1 000	%		1 000	%		1 000	%	
Ehepaare mit Kindern (ohne Altersbegrenzung)									
Zusammen.....	10 135	100	-1.6	8 283	100	-1.2	1 851	100	-3.4
Mit deutscher Bezugsperson....	8 940	88.2	-1.5	7 118	85.9	-1.0	1 822	98.4	-3.5
Mit ausländischer Bezugsperson	1 195	11.8	-2.5	1 165	14.1	-2.6	30	1.6	1.7
Alter des Ehemannes (von ... bis unter ... Jahren)									
unter 25.....	83	0.8	-10.4	75	0.9	-11.4	8	0.4	0.4
25 - 35.....	1 922	19.0	-4.8	1 599	19.3	-2.8	323	17.4	-13.9
35 - 45.....	3 671	36.2	-0.4	2 889	34.9	-0.1	782	42.2	-1.7
45 - 55.....	2 744	27.1	1.1	2 248	27.1	0.7	496	26.8	2.6
55 - 65.....	1 333	13.2	-4.2	1 140	13.8	-3.8	193	10.4	-6.1
65 - 75.....	323	3.2	-4.0	280	3.4	-4.7	43	2.3	0.7
75 und mehr.....	60	0.6	2.9	54	0.6	3.5	6	0.3	-1.7
Alter der Ehefrau (von ... bis unter ... Jahren)									
unter 25.....	229	2.3	-9.6	208	2.5	-9.8	21	1.2	-7.8
25 - 35.....	2 659	26.2	-4.6	2 193	26.5	-2.8	467	25.2	-12.2
35 - 45.....	3 946	38.9	0.9	3 123	37.7	1.1	823	44.5	0.0
45 - 55.....	2 244	22.1	1.2	1 858	22.4	0.9	386	20.9	2.8
55 - 65.....	835	8.2	-7.8	713	8.6	-8.0	122	6.6	-6.4
65 - 75.....	190	1.9	-2.8	162	2.0	-2.4	28	1.5	-4.7
75 und mehr.....	31	0.3	5.1	27	0.3	3.6	/	/	/
Beteiligung der Ehepartner am Erwerbsleben									
beide erwerbstätig.....	5 231	51.6	-0.0	4 089	49.4	1.3	1 141	61.6	-4.4
nur Ehemann erwerbstätig.....	3 245	32.0	-3.7	2 888	34.9	-3.5	358	19.3	-5.6
nur Ehefrau erwerbstätig.....	567	5.6	0.7	403	4.9	0.7	164	8.9	0.9
beide nicht erwerbstätig.....	1 092	10.8	-3.7	903	10.9	-5.2	189	10.2	3.8
Monatliches Familiennettoeinkom- men (von ... bis unter ... DM)									
unter 1 000.....	53	0.5	-15.7	47	0.6	-13.1	6	0.3	-31.9
1 000 - 1 800.....	194	1.9	-14.6	160	1.9	-14.4	34	1.8	-15.3
1 800 - 2 500.....	551	5.4	-6.1	414	5.0	-6.1	137	7.4	-6.0
2 500 - 3 000.....	722	7.1	-5.2	552	6.7	-4.8	170	9.2	-6.3
3 000 - 4 000.....	2 305	22.7	-3.3	1 791	21.6	-3.3	514	27.8	-3.1
4 000 - 5 000.....	2 174	21.4	-0.1	1 729	20.9	1.5	445	24.0	-5.7
5 000 - 6 000.....	1 417	14.0	0.8	1 166	14.1	0.6	250	13.5	1.6
6 000 - 7 500.....	1 151	11.4	1.9	1 000	12.1	1.9	151	8.1	2.1
7 500 und mehr.....	1 064	10.5	3.3	982	11.9	2.9	82	4.5	8.1
Sonstige 1).....	505	5.0	-6.2	443	5.3	-5.7	62	3.3	-9.4
Überwiegender Lebensunterhalt der Bezugsperson									
Erwerbstätigkeit.....	8 373	82.6	-1.6	6 892	83.2	-0.8	1 481	80.0	-5.0
Arbeitslosengeld/-hilfe.....	539	5.3	1.6	351	4.2	-2.3	189	10.2	9.7
Rente, Pension.....	845	8.3	-2.8	712	8.6	-3.1	132	7.2	-1.0
Angehörige.....	135	1.3	9.8	118	1.4	9.8	17	0.9	9.7
Vermögen, Vermietung, Zinsen..	30	0.3	-3.3	28	0.3	-5.5	/	/	/
Sozialhilfe.....	141	1.4	-8.3	129	1.6	-10.6	12	0.7	26.0
Leistungen aus einer Pflege- versicherung.....	/	/	/	/	/	/	/	/	/
Sonstige Unterstützungen (z.B. BAföG).....	69	0.7	-13.5	51	0.6	-7.4	18	1.0	-26.8
Zahl der ledigen Kinder in der Familie (ohne Altersbegrenzung)									
1 Kind.....	4 584	45.2	-2.5	3 655	44.1	-2.5	928	50.1	-2.5
2 Kinder.....	4 157	41.0	-0.5	3 392	40.9	0.3	765	41.3	-4.0
3 Kinder.....	1 076	10.6	-1.7	950	11.5	-0.8	126	6.8	-8.0
4 Kinder.....	232	2.3	-2.1	210	2.5	-2.5	23	1.2	1.4
5 und mehr Kinder.....	85	0.8	-2.6	76	0.9	-3.6	9	0.5	7.4
Mit Kind(ern) im Alter von ... bis unter ... Jahren in der Familie									
unter 3.....	1 770	17.5	2.2	1 619	19.5	1.9	152	8.2	6.4
3 - 6.....	1 782	17.6	-3.0	1 634	19.7	-2.2	147	8.0	-11.1
unter 6.....	2 993	29.5	-1.1	2 726	32.9	-0.8	267	14.4	-3.9
6 - 10.....	2 513	24.8	-4.1	2 111	25.5	-1.3	402	21.7	-16.8
unter 10.....	4 577	45.2	-2.7	3 992	48.2	-1.1	585	31.6	-12.4
10 - 15.....	3 053	30.1	-0.3	2 373	28.7	-0.0	679	36.7	-1.4
unter 15.....	6 433	63.5	-1.6	5 368	64.8	-0.7	1 065	57.5	-6.0
15 - 18.....	2 081	20.5	-0.6	1 599	19.3	-0.7	482	26.0	-0.5
unter 18.....	7 508	74.1	-1.4	6 183	74.6	-0.7	1 324	71.5	-4.8
18 - 27.....	3 041	30.0	-1.6	2 391	28.9	-1.9	650	35.1	-0.4
unter 27.....	9 430	93.0	-1.6	7 695	92.9	-1.1	1 735	93.7	-3.5
27 und älter.....	882	8.7	-2.1	746	9.0	-2.3	136	7.3	-0.8

*) Ergebnis des Mikrozensus.- Bevölkerung am Familienwohnsitz.
1) Familien, in denen mindestens eine Person in ihrer Haupt-

tätigkeit selbständig in der Landwirtschaft ist, kein
Einkommen sowie ohne Angabe.

1 Zusammenfassende Übersicht
1.2 Strukturdaten im April 1998 über Familien *)

Gegenstand der Nachweisung	Deutschland		Früheres Bundesgebiet		Neue Länder und Berlin-Ost				
	insgesamt	Veränderung gegenüber April 1997	zusammen	Veränderung gegenüber April 1997	zusammen	Veränderung gegenüber April 1997			
	1 000	%	1 000	%	1 000	%			
Alleinerziehende 1)									
Zusammen.....	2 824	100	1.0	2 064	100	0.7	761	100	1.6
Deutsche.....	2 633	93.2	1.3	1 879	91.0	1.2	754	99.1	1.5
Ausländer.....	192	6.8	-3.6	185	9.0	-4.1	7	0.9	14.2
Männlich.....	514	18.2	1.0	405	19.6	0.5	109	14.3	3.2
Weiblich.....	2 311	81.8	1.0	1 659	80.4	0.8	652	85.7	1.4
Alter (von ... bis unter ... Jahren)									
unter 25.....	109	3.9	-17.6	70	3.4	-21.1	39	5.1	-10.3
25 - 35.....	704	24.9	0.4	454	22.0	1.2	250	32.9	-0.9
35 - 45.....	894	31.7	3.9	635	30.8	3.6	259	34.1	4.9
45 - 55.....	509	18.0	6.3	408	19.8	5.1	101	13.3	11.6
55 - 65.....	298	10.6	-3.5	245	11.9	-3.4	53	7.0	-3.9
65 - 75.....	178	6.3	-5.0	143	6.9	-5.7	35	4.6	-2.2
75 und mehr.....	133	4.7	2.8	110	5.3	4.0	23	3.0	-2.6
Familienstand									
ledig.....	727	25.8	1.4	445	21.5	-0.2	283	37.2	4.1
verheiratet getrenntlebens.....	371	13.1	5.5	298	14.4	4.9	73	9.5	8.3
verwitwet.....	659	23.3	-2.5	533	25.8	-2.7	126	16.6	-1.6
geschieden.....	1 067	37.8	1.4	788	38.2	2.2	279	36.7	-0.8
Beteiligung am Erwerbsleben									
Erwerbstätige.....	1 658	58.7	2.7	1 210	58.6	3.2	448	58.9	1.3
Erwerbslose.....	361	12.8	5.4	186	9.0	4.0	175	23.0	6.8
Nichterwerbspersonen.....	806	28.5	-4.2	668	32.4	-4.3	137	18.1	-3.5
Monatliches Familiennettoeinkom- men (von ... bis unter ... DM)									
unter 1 000.....	196	6.9	-8.8	131	6.3	-6.0	65	8.6	-14.0
1 000 - 1 800.....	563	19.9	1.4	367	17.8	0.6	196	25.8	2.9
1 800 - 2 500.....	647	22.9	1.8	440	21.3	1.3	207	27.2	3.0
2 500 - 3 000.....	361	12.8	5.5	257	12.4	6.2	104	13.7	3.7
3 000 - 4 000.....	474	16.8	-0.4	361	17.5	-1.0	113	14.9	1.6
4 000 - 5 000.....	250	8.9	5.5	211	10.2	4.7	39	5.2	9.8
5 000 - 6 000.....	114	4.0	4.0	103	5.0	2.7	11	1.4	17.6
6 000 - 7 500.....	68	2.4	4.4	63	3.0	2.7	5	0.7	/
7 500 und mehr.....	43	1.5	9.7	42	2.0	9.6	/	/	/
Sonstige 2).....	108	3.8	-11.3	90	4.4	-12.6	18	2.4	-4.0
Überwiegender Lebensunterhalt									
Erwerbstätigkeit.....	1 495	52.9	0.9	1 083	52.5	1.7	412	54.2	-1.0
Arbeitslosengeld/-hilfe.....	269	9.5	6.7	112	5.4	1.9	157	20.6	10.5
Rente, Pension.....	533	18.9	-1.6	431	20.9	-2.0	102	13.4	0.2
Angehörige.....	153	5.4	-6.5	142	6.9	-7.5	11	1.4	10.3
Vermögen, Vermietung, Zinsen..	15	0.5	18.8	14	0.7	15.4	/	/	/
Sozialhilfe.....	269	9.5	6.1	240	11.6	4.8	28	3.7	18.5
Leistungen aus einer Pflege- versicherung.....	/	/	/	/	/	/	/	/	/
Sonstige Unterstützungen (z.B. BAFöG).....	89	3.2	-2.5	39	1.9	5.9	50	6.5	-8.3
Zahl der ledigen Kinder in der Familie (ohne Altersbegrenzung)									
1 Kind.....	1 937	68.6	0.6	1 417	68.6	0.4	520	68.4	1.3
2 Kinder.....	691	24.5	1.9	497	24.1	1.3	195	25.6	3.4
3 Kinder.....	151	5.3	2.3	116	5.6	2.8	35	4.6	0.4
4 und mehr Kinder.....	45	1.6	-2.8	34	1.7	-0.8	11	1.4	-8.7
Mit Kind(ern) im Alter von ... bis unter ... Jahren in der Familie									
unter 3.....	351	12.4	6.6	243	11.8	3.8	108	14.1	13.5
3 - 6.....	340	12.0	-0.2	258	12.5	1.8	82	10.8	-5.8
unter 6.....	640	22.7	3.1	462	22.4	2.7	177	23.3	4.4
6 - 10.....	555	19.6	-2.8	380	18.4	-1.7	175	23.1	-5.0
unter 10.....	1 075	38.1	0.7	757	36.7	1.2	318	41.8	-0.4
10 - 15.....	696	24.7	2.2	479	23.2	1.6	217	28.6	3.5
unter 15.....	1 578	55.9	1.5	1 096	53.1	1.4	482	63.3	1.7
15 - 18.....	454	16.1	3.1	318	15.4	3.5	136	17.9	2.2
unter 18.....	1 869	66.2	1.9	1 307	63.3	2.1	562	73.9	1.3
18 - 27.....	662	23.4	-0.2	505	24.5	-1.0	157	20.7	2.6
unter 27.....	2 362	83.6	1.1	1 692	82.0	0.9	671	88.2	1.5
27 und älter.....	500	17.7	0.3	406	19.7	-0.2	94	12.4	2.1

*) Ergebnis des Mikrozensus.- Bevölkerung am Familienwohnsitz.

1) Als Alleinerziehende zählen auch Väter und Mütter mit voll-
jährigen Kindern.- Einschl. der Alleinerziehenden, die Partner
in einer nichtehelichen Lebensgemeinschaft sind.

2) Familien, in denen mindestens eine Person in ihrer Haupt-
tätigkeit selbständig in der Landwirtschaft ist, kein
Einkommen sowie ohne Angabe.

1 Zusammenfassende Übersicht
1.3 Strukturdaten im April 1998 über Frauen im Alter von 15 Jahren und mehr *)

Gegenstand der Nachweisung	Deutschland			Früheres Bundesgebiet			Neue Länder und Berlin-Ost		
	insgesamt	Veränderung gegenüber April 1997		zusammen	Veränderung gegenüber April 1997		zusammen	Veränderung gegenüber April 1997	
		1 000	%		1 000	%		1 000	%
Insgesamt									
Insgesamt.....	35 542	100	-0.1	28 770	100	-0.1	6 771	100	-0.1
Deutsche.....	32 995	92.8	-0.1	26 273	91.3	-0.1	6 722	99.3	-0.1
Ausländer.....	2 546	7.2	-0.0	2 497	8.7	-0.1	49	0.7	6.6
Alter (von ... bis unter ... Jahren)									
15 - 25.....	4 406	12.4	-0.1	3 499	12.2	-0.8	907	13.4	2.3
25 - 35.....	6 010	16.9	-3.2	5 019	17.4	-2.7	991	14.6	-5.5
35 - 45.....	6 142	17.3	1.2	4 934	17.2	1.2	1 208	17.8	1.3
45 - 55.....	5 208	14.7	1.3	4 243	14.7	1.3	965	14.2	1.1
55 - 65.....	5 750	16.2	0.9	4 578	15.9	1.0	1 173	17.3	0.2
65 - 75.....	4 389	12.3	-1.7	3 520	12.2	-1.9	868	12.8	-0.9
75 und mehr.....	3 637	10.2	1.6	2 977	10.3	1.6	660	9.7	1.9
Familienstand									
verheiratet zusammenlebend....	19 540	55.0	-0.4	15 914	55.3	-0.1	3 626	53.6	-1.6
alleinstehend/allein- erziehend 1).....	16 001	45.0	0.3	12 856	44.7	-0.1	3 145	46.4	1.8
ledig.....	8 030	22.6	0.7	6 488	22.6	0.1	1 541	22.8	3.4
verheiratet getrenntlebend..	637	1.8	2.1	541	1.9	0.7	97	1.4	10.3
verwitwet.....	5 073	14.3	-1.2	4 101	14.3	-1.5	972	14.4	-0.2
geschieden.....	2 261	6.4	1.7	1 726	6.0	2.4	535	7.9	-0.5
Stellung im Beruf									
Erwerbspersonen.....	17 505	49.3	0.2	13 629	47.4	0.3	3 877	57.3	-0.4
Erwerbstätige.....	15 437	43.4	0.5	12 460	43.3	0.8	2 977	44.0	-0.7
Selbstständige.....	992	2.8	2.4	831	2.9	2.5	161	2.4	2.0
Mithelfende Familien- angehörige.....	298	0.8	7.0	286	1.0	6.7	12	0.2	15.9
Beamtinnen.....	732	2.1	0.7	661	2.3	-0.2	72	1.1	9.6
Angestellte.....	9 779	27.5	1.0	7 761	27.0	0.9	2 018	29.8	1.2
Arbeiterinnen.....	3 635	10.2	-1.7	2 921	10.2	-0.2	714	10.5	-7.4
Erwerbslose.....	2 068	5.8	-2.3	1 168	4.1	-4.6	900	13.3	0.8
Nichterwerbspersonen.....	18 036	50.7	-0.3	15 141	52.6	-0.5	2 895	42.7	0.4
Monatliches Nettoeinkommen (von ... bis unter ... DM)									
unter 1 000.....	8 507	23.9	-2.9	6 867	23.9	-1.7	1 640	24.2	-7.5
1 000 - 1 800.....	8 534	24.0	-0.1	6 069	21.1	0.1	2 465	36.4	-0.6
1 800 - 2 500.....	6 201	17.4	2.2	4 820	16.8	1.4	1 381	20.4	5.1
2 500 - 3 000.....	1 961	5.5	3.0	1 622	5.6	2.0	339	5.0	7.8
3 000 - 4 000.....	1 507	4.2	6.5	1 302	4.5	6.2	205	3.0	8.5
4 000 - 5 000.....	504	1.4	6.9	456	1.6	6.3	48	0.7	13.7
5 000 - 6 000.....	191	0.5	10.3	177	0.6	9.9	14	0.2	15.1
6 000 - 7 500.....	89	0.2	10.1	82	0.3	8.4	6	0.1	/
7 500 und mehr.....	87	0.2	12.7	82	0.3	11.1	6	0.1	/
Sonstige 2).....	7 962	22.4	-1.5	7 294	25.4	-1.9	668	9.9	3.7
Überwiegender Lebensunterhalt									
Erwerbstätigkeit.....	13 355	37.6	-1.9	10 557	36.7	-2.0	2 798	41.3	-1.6
Arbeitslosengeld/-hilfe.....	1 400	3.9	-0.5	632	2.2	-5.0	768	11.3	3.6
Rente, Pension.....	9 396	26.4	1.2	7 129	24.8	1.2	2 266	33.5	1.1
Angehörige.....	10 079	28.4	2.1	9 427	32.8	2.0	651	9.6	3.6
Vermögen, Vermietung, Zinsen..	175	0.5	1.8	168	0.6	1.3	6	0.1	15.1
Sozialhilfe.....	666	1.9	-0.6	603	2.1	-2.0	63	0.9	15.5
Leistungen aus einer Pflege- versicherung.....	46	0.1	1.5	38	0.1	-2.1	9	0.1	20.5
Sonstige Unterstützungen (z.B. BAFöG).....	426	1.2	-15.3	216	0.8	-14.1	210	3.1	-16.4
Zahl der ledigen Kinder in der Familie (ohne Altersbegrenzung)									
Ohne Kinder.....	23 097	65.0	0.5	18 829	65.4	0.3	4 268	63.0	1.2
Mit Kindern.....	12 444	35.0	-1.1	9 941	34.6	-0.8	2 503	37.0	-2.2
1 Kind.....	6 143	17.3	-1.6	4 777	16.6	-1.7	1 365	20.2	-1.4
2 Kinder.....	4 738	13.3	-0.3	3 801	13.2	0.4	938	13.9	-2.7
3 Kinder.....	1 207	3.4	-1.2	1 048	3.6	-0.4	159	2.3	-5.9
4 Kinder.....	263	0.7	-1.9	232	0.8	-2.1	31	0.5	-0.2
5 und mehr Kinder.....	93	0.3	-3.6	83	0.3	-3.5	10	0.2	-4.5
Zahl der ledigen Kinder in der Familie (unter 18 Jahre)									
Ohne Kinder.....	26 473	74.5	0.2	21 512	74.8	-0.1	4 961	73.3	1.1
Mit Kindern.....	9 069	25.5	-0.8	7 258	25.2	-0.2	1 811	26.7	-3.2
1 Kind.....	4 527	12.7	-0.9	3 487	12.1	-0.6	1 040	15.4	-2.0
2 Kinder.....	3 458	9.7	-0.4	2 817	9.8	0.5	641	9.5	-4.5
3 Kinder.....	843	2.4	-1.4	742	2.6	-0.4	101	1.5	-8.3
4 Kinder.....	175	0.5	-1.0	154	0.5	-1.8	21	0.3	5.9
5 und mehr Kinder.....	65	0.2	-4.1	57	0.2	-3.4	7	0.1	-9.3

*) Ergebnis des Mikrozensus.- Bevölkerung am Familienwohnsitz.
1) Als alleinerziehende Frauen zählen auch Mütter mit voll-

jährigen Kindern.
2) Selbstständige Landwirtinnen, ohne Angabe bzw. kein Einkommen.

1 Zusammenfassende Übersicht

1.3 Strukturdaten im April 1998 über Frauen im Alter von 15 Jahren und mehr *)

Gegenstand der Nachweisung	Deutschland			Früheres Bundesgebiet			Neue Länder und Berlin-Ost		
	insgesamt		Veränderung gegenüber April 1997	zusammen		Veränderung gegenüber April 1997	zusammen		Veränderung gegenüber April 1997
	1 000	%		1 000	%		1 000	%	
ohne im Haushalt lebende ledige Kinder									
Zusammen.....	23 097	100	0.5	18 829	100	0.3	4 268	100	1.2
Deutsche.....	21 890	94.8	0.4	17 644	93.7	0.2	4 246	99.5	1.2
Ausländer.....	1 207	5.2	1.4	1 185	6.3	1.4	22	0.5	4.6
Alter (von ... bis unter ... Jahren)									
unter 25.....	4 078	17.7	0.6	3 228	17.1	0.0	850	19.9	2.7
25 - 35.....	2 742	11.9	-2.3	2 439	13.0	-3.1	303	7.1	4.2
35 - 45.....	1 447	6.3	0.5	1 286	6.8	0.2	162	3.8	2.6
45 - 55.....	2 582	11.2	0.7	2 082	11.1	1.3	500	11.7	-1.4
55 - 65.....	4 694	20.3	2.9	3 686	19.6	3.3	1 008	23.6	1.3
65 - 75.....	4 058	17.6	-1.4	3 249	17.3	-1.7	810	19.0	-0.6
75 und mehr.....	3 496	15.1	1.5	2 860	15.2	1.4	636	14.9	2.0
Familienstand									
verheiratet zusammenlebend....	9 406	40.7	0.9	7 631	40.5	1.1	1 775	41.6	0.4
alleinstehend.....	13 691	59.3	0.1	11 198	59.5	-0.2	2 493	58.4	1.9
ledig.....	7 423	32.1	0.5	6 129	32.6	-0.0	1 294	30.3	3.2
verheiratet getrenntlebend..	342	1.5	-1.6	305	1.6	-3.2	37	0.9	13.8
verwitwet.....	4 544	19.7	-1.0	3 678	19.5	-1.2	867	20.3	-0.2
geschieden.....	1 382	6.0	2.2	1 087	5.8	2.5	296	6.9	0.8
Stellung im Beruf									
Erwerbspersonen.....	9 400	40.7	-0.1	7 696	40.9	-0.5	1 704	39.9	1.8
Erwerbstätige.....	8 332	36.1	0.5	7 033	37.4	0.1	1 299	30.4	2.1
Selbständige.....	483	2.1	2.4	421	2.2	1.6	61	1.4	8.2
Mithelfende Familien- angehörige.....	116	0.5	13.7	111	0.6	15.0	5	0.1	-8.0
Beamtinnen.....	386	1.7	1.6	355	1.9	0.3	31	0.7	20.5
Angestellte.....	5 555	24.0	0.7	4 679	24.9	-0.1	875	20.5	4.8
Arbeiterinnen.....	1 793	7.8	-1.7	1 467	7.8	-0.6	326	7.6	-6.4
Erwerbslose.....	1 068	4.6	-4.0	662	3.5	-6.7	406	9.5	0.8
Nichterwerbspersonen.....	13 696	59.3	0.8	11 133	59.1	0.8	2 564	60.1	0.9
Monatliches Nettoeinkommen (von ... bis unter ... DM)									
unter 1 000.....	5 053	21.9	-2.8	3 979	21.1	-1.8	1 074	25.2	-6.4
1 000 - 1 800.....	5 895	25.5	-1.0	4 280	22.7	-1.0	1 616	37.9	-1.1
1 800 - 2 500.....	4 543	19.7	2.8	3 734	19.8	1.4	809	19.0	9.7
2 500 - 3 000.....	1 374	5.9	3.9	1 226	6.5	2.3	148	3.5	19.1
3 000 - 4 000.....	1 013	4.4	7.9	940	5.0	7.1	73	1.7	19.2
4 000 - 5 000.....	335	1.5	5.7	317	1.7	4.7	18	0.4	26.6
5 000 - 6 000.....	123	0.5	15.0	118	0.6	14.4	5	0.1	/
6 000 - 7 500.....	55	0.2	10.2	52	0.3	9.5	/	/	/
7 500 und mehr.....	51	0.2	13.3	48	0.3	10.5	/	/	/
Sonstige 1).....	4 655	20.2	0.4	4 135	22.0	-0.2	520	12.2	6.1
Überwiegender Lebensunterhalt									
Erwerbstätigkeit.....	7 553	32.7	-0.6	6 340	33.7	-1.0	1 213	28.4	1.5
Arbeitslosengeld/-hilfe.....	734	3.2	-2.3	397	2.1	-6.2	337	7.9	2.7
Rente, Pension.....	8 626	37.3	1.4	6 558	34.8	1.5	2 068	48.4	1.2
Angehörige.....	5 514	23.9	1.7	4 985	26.5	1.5	530	12.4	3.1
Vermögen, Vermietung, Zinsen..	143	0.6	1.4	138	0.7	1.0	5	0.1	/
Sozialhilfe.....	275	1.2	-1.9	255	1.4	-2.4	20	0.5	5.0
Leistungen aus einer Pflege- versicherung.....	35	0.2	-3.4	29	0.2	-7.4	6	0.1	/
Sonstige Unterstützungen (z.B. BAFöG).....	215	0.9	-15.0	127	0.7	-13.6	88	2.1	-16.9

*) Ergebnis des Mikrozensus.- Bevölkerung am Familienwohnsitz.

1) Selbständige Landwirtinnen, ohne Angabe bzw. kein Einkommen.

1 Zusammenfassende Übersicht
1.3 Strukturdaten im April 1998 über Frauen im Alter von 15 Jahren und mehr *)

Gegenstand der Nachweisung	Deutschland			Früheres Bundesgebiet			Neue Länder und Berlin-Ost		
	insgesamt		Veränderung gegenüber April 1997	zusammen		Veränderung gegenüber April 1997	zusammen		Veränderung gegenüber April 1997
	1 000	%		1 000	%		1 000	%	
mit Kindern									
Zusammen.....	12 444	100	-1.1	9 941	100	-0.8	2 503	100	-2.2
Deutsche.....	11 105	89.2	-1.1	8 629	86.8	-0.7	2 476	98.9	-2.3
Ausländer.....	1 339	10.8	-1.2	1 312	13.2	-1.4	27	1.1	8.2
Alter (von ... bis unter ... Jahren)									
unter 25.....	328	2.6	-8.2	271	2.7	-9.2	57	2.3	-3.1
25 - 35.....	3 268	26.3	-3.9	2 580	26.0	-2.4	688	27.5	-3.3
35 - 45.....	4 695	37.7	1.5	3 649	36.7	1.6	1 046	41.8	1.1
45 - 55.....	2 626	21.1	1.9	2 161	21.7	1.4	465	18.6	4.0
55 - 65.....	1 056	8.5	-7.1	891	9.0	-7.3	165	6.6	-5.9
65 - 75.....	330	2.7	-4.9	272	2.7	-4.9	59	2.3	-4.8
75 und mehr.....	141	1.1	4.3	118	1.2	4.8	23	0.9	1.8
Familienstand									
verheiratet zusammenlebend....	10 135	81.4	-1.6	8 283	83.3	-1.2	1 851	74.0	-3.4
alleinerziehend 1).....	2 310	18.6	1.2	1 658	16.7	1.1	652	26.0	1.4
ledig.....	607	4.9	3.2	359	3.6	2.5	247	9.9	4.4
verheiratet getrenntlebend..	295	2.4	6.7	236	2.4	6.3	60	2.4	8.2
verwitwet.....	529	4.3	-3.4	423	4.3	-4.1	105	4.2	-0.7
geschieden.....	879	7.1	0.9	639	6.4	2.1	239	9.6	-2.0
Stellung im Beruf									
Erwerbspersonen.....	8 105	65.1	0.4	5 933	59.7	1.3	2 172	86.8	-2.0
Erwerbstätige.....	7 105	57.1	0.6	5 427	54.6	1.6	1 678	67.0	-2.8
Selbständige.....	509	4.1	2.5	410	4.1	3.5	100	4.0	-1.4
Mithelfende Familien- angehörige.....	182	1.5	3.2	175	1.8	2.0	7	0.3	/
Beamtinnen.....	347	2.8	-0.3	306	3.1	-0.7	41	1.6	2.5
Angestellte.....	4 225	33.9	1.3	3 082	31.0	2.3	1 143	45.7	-1.3
Arbeiterinnen.....	1 842	14.8	-1.7	1 454	14.6	0.2	388	15.5	-8.3
Erwerbslose.....	1 000	8.0	-0.5	506	5.1	-1.8	494	19.7	0.7
Nichterwerbspersonen.....	4 340	34.9	-3.8	4 009	40.3	-3.8	331	13.2	-3.2
Monatliches Nettoeinkommen (von ... bis unter ... DM)									
unter 1 000.....	3 454	27.8	-3.0	2 888	29.1	-1.7	566	22.6	-9.4
1 000 - 1 800.....	2 638	21.2	2.1	1 789	18.0	2.9	849	33.9	0.4
1 800 - 2 500.....	1 658	13.3	0.7	1 086	10.9	1.5	572	22.9	-0.8
2 500 - 3 000.....	586	4.7	0.8	395	4.0	1.0	191	7.6	0.5
3 000 - 4 000.....	494	4.0	3.7	362	3.6	3.8	132	5.3	3.4
4 000 - 5 000.....	169	1.4	9.5	139	1.4	10.0	30	1.2	7.0
5 000 - 6 000.....	67	0.5	2.7	59	0.6	1.9	9	0.3	8.2
6 000 - 7 500.....	34	0.3	10.0	30	0.3	6.5	/	/	/
7 500 und mehr.....	37	0.3	12.0	34	0.3	12.0	/	/	/
Sonstige 2).....	3 306	26.6	-4.1	3 159	31.8	-4.1	148	5.9	-3.9
Überwiegender Lebensunterhalt									
Erwerbstätigkeit.....	5 802	46.6	-3.6	4 217	42.4	-3.5	1 585	63.3	-3.9
Arbeitslosengeld/-hilfe.....	666	5.3	1.6	235	2.4	-3.0	430	17.2	4.2
Rente, Pension.....	769	6.2	-1.3	571	5.7	-1.5	198	7.9	-0.9
Angehörige.....	4 564	36.7	2.5	4 443	44.7	2.5	121	4.9	6.3
Vermögen, Vermietung, Zinsen..	31	0.3	3.7	30	0.3	2.9	/	/	/
Sozialhilfe.....	391	3.1	0.3	348	3.5	-1.7	42	1.7	21.4
Leistungen aus einer Pflege- versicherung.....	11	0.1	21.9	8	0.1	23.7	/	/	/
Sonstige Unterstützungen (z.B. BAFöG).....	211	1.7	-15.5	89	0.9	-14.8	122	4.9	-16.1
Mit Kind(ern) im Alter von ... bis unter ... Jahren in der Familie									
unter 3.....	2 052	16.5	2.8	1 810	18.2	2.0	242	9.7	9.1
3 - 6.....	2 075	16.7	-2.5	1 857	18.7	-1.6	218	8.7	-9.4
unter 6.....	3 526	28.3	-0.4	3 108	31.3	-0.4	417	16.7	-1.0
6 - 10.....	2 999	24.1	-3.7	2 440	24.5	-1.1	559	22.3	-13.8
unter 10.....	5 488	44.1	-2.1	4 628	46.6	-0.7	860	34.4	-9.0
10 - 15.....	3 643	29.3	0.0	2 771	27.9	0.2	872	34.8	-0.5
unter 15.....	7 763	62.4	-1.1	6 280	63.2	-0.3	1 482	59.2	-4.1
15 - 18.....	2 451	19.7	0.0	1 850	18.6	-0.0	601	24.0	0.3
unter 18.....	9 069	72.9	-0.8	7 258	73.0	-0.2	1 811	72.3	-3.2
18 - 27.....	3 552	28.5	-1.6	2 770	27.9	-2.0	782	31.3	-0.1
unter 27.....	11 360	91.3	-1.1	9 049	91.0	-0.8	2 311	92.3	-2.4
27 und älter.....	1 291	10.4	-1.3	1 075	10.8	-1.5	216	8.6	0.1

*) Ergebnis des Mikrozensus.- Bevölkerung am Familienwohnsitz.
1) Als alleinerziehende Frauen zählen auch Mütter mit voll-

jährigen Kindern.
2) Selbständige Landwirtinnen, ohne Angabe bzw. kein Einkommen.

1 Zusammenfassende Übersicht
1.4 Strukturdaten im April 1998 über ledige Kinder in Familien *)

Gegenstand der Nachweisung	Deutschland			Früheres Bundesgebiet			Neue Länder und Berlin-Ost		
	insgesamt		Veränderung gegenüber April 1997	zusammen		Veränderung gegenüber April 1997	zusammen		Veränderung gegenüber April 1997
	1 000	%		1 000	%		1 000	%	
Kinder insgesamt (ohne Altersbegrenzung)									
Insgesamt.....	21 506	100	-0.9	17 469	100	-0.6	4 037	100	-2.4
Deutsche.....	19 149	89.0	-0.6	15 147	86.7	-0.1	4 002	99.1	-2.5
Ausländer.....	2 357	11.0	-3.4	2 322	13.3	-3.6	36	0.9	9.0
Männlich.....	11 668	54.3	-1.1	9 455	54.1	-0.8	2 213	54.8	-2.4
Weiblich.....	9 839	45.7	-0.7	8 014	45.9	-0.3	1 825	45.2	-2.4
bei Ehepaaren lebend.....	17 540	81.6	-1.4	14 563	83.4	-0.9	2 978	73.8	-3.7
bei Alleinerziehenden lebend..	3 966	18.4	1.0	2 906	16.6	0.9	1 060	26.2	1.4
bei alleinerziehenden Frauen lebend.....	3 281	15.3	0.9	2 360	13.5	0.9	921	22.8	1.1
Zahl der Geschwister									
0 (Einzelkinder).....	6 521	30.3	-1.6	5 072	29.0	-1.7	1 449	35.9	-1.2
1.....	9 698	45.1	-0.2	7 777	44.5	0.4	1 920	47.6	-2.5
2.....	3 681	17.1	-1.2	3 198	18.3	-0.4	483	12.0	-6.3
3.....	1 067	5.0	-2.0	943	5.4	-2.3	124	3.1	0.5
4 und mehr.....	540	2.5	-2.3	479	2.7	-2.4	62	1.5	-1.6
Gegenwärtiger Besuch von:									
nur Kindergarten/-krippe/-hort	2 463	11.5	-1.3	2 093	12.0	0.8	370	9.2	-11.8
Kinderhort und Klassen-									
stufe 1 - 4.....	490	2.3	-5.6	188	1.1	1.7	302	7.5	-9.7
nur Klassenstufe 1 - 4.....	3 313	15.4	0.3	2 880	16.5	1.2	433	10.7	-5.4
Klassenstufe 5 - 10.....	5 382	25.0	-0.6	4 118	23.6	-0.6	1 264	31.3	-0.6
Klassenstufe 11 - 13.....	1 141	5.3	1.9	921	5.3	3.0	220	5.5	-2.3
Berufliche Schule.....	1 706	7.9	2.6	1 277	7.3	1.8	430	10.6	5.0
Fachhochschule.....	261	1.2	-4.5	213	1.2	-6.1	49	1.2	3.4
Hochschule.....	602	2.8	-2.1	513	2.9	-2.6	89	2.2	1.1
Beteiligung am Erwerbsleben									
Erwerbstätige.....	4 161	19.3	-0.6	3 307	18.9	-0.4	854	21.1	-1.0
Auszubildende.....	1 238	5.8	2.3	875	5.0	2.5	363	9.0	1.7
Erwerbslose.....	514	2.4	-4.5	363	2.1	-8.0	151	3.7	5.2
Nichterwerbspersonen.....	16 832	78.3	-0.9	13 799	79.0	-0.4	3 033	75.1	-3.2
Kinder im Alter von unter 3 Jahren									
Zusammen.....	2 326	100	3.4	2 050	100	2.6	277	100	9.3
Deutsche.....	1 980	85.1	3.2	1 710	83.4	2.3	270	97.6	9.7
Ausländer.....	346	14.9	4.3	339	16.6	4.4	7	2.4	-3.2
Männlich.....	1 195	51.4	4.5	1 055	51.5	3.6	140	50.7	12.2
Weiblich.....	1 131	48.6	2.2	995	48.5	1.6	136	49.3	6.6
bei Ehepaaren lebend.....	1 955	84.0	2.9	1 791	87.4	2.5	164	59.3	7.8
bei Alleinerziehenden lebend..	371	16.0	6.1	259	12.6	3.8	113	40.7	11.7
bei alleinerziehenden Frauen lebend.....	297	12.8	5.6	203	9.9	2.9	94	33.9	12.1
Zahl der Geschwister 1)									
0 (Einzelkinder).....	951	40.9	1.5	823	40.2	0.0	128	46.3	12.3
1.....	931	40.0	5.0	830	40.5	4.7	101	36.5	8.1
2.....	307	13.2	4.4	277	13.5	4.6	30	10.9	2.8
3.....	86	3.7	-0.2	76	3.7	-0.2	10	3.6	-0.3
4 und mehr.....	51	2.2	10.0	44	2.1	8.5	7	2.6	20.2
Gegenwärtiger Besuch von:									
nur Kindergarten/-krippe/-hort	173	7.4	5.4	85	4.1	-0.7	88	32.0	12.1
Kinder im Alter von 3 bis unter 6 Jahren									
Zusammen.....	2 307	100	-2.8	2 066	100	-2.1	241	100	-8.9
Deutsche.....	1 974	85.6	-2.8	1 740	84.2	-2.0	235	97.2	-8.9
Ausländer.....	333	14.4	-2.8	326	15.8	-2.7	7	2.8	-6.2
Männlich.....	1 182	51.2	-2.6	1 054	51.0	-2.0	128	53.0	-7.9
Weiblich.....	1 125	48.8	-3.0	1 012	49.0	-2.2	113	47.0	-9.9
bei Ehepaaren lebend.....	1 946	84.3	-3.4	1 790	86.6	-2.7	156	64.7	-10.7
bei Alleinerziehenden lebend..	361	15.7	0.2	276	13.4	2.0	85	35.3	-5.3
bei alleinerziehenden Frauen lebend.....	312	13.5	0.4	238	11.5	2.2	74	30.6	-4.9
Zahl der Geschwister 1)									
0 (Einzelkinder).....	553	24.0	-6.3	473	22.9	-3.8	80	33.2	-18.9
1.....	1 158	50.2	-1.6	1 049	50.8	-1.3	109	45.0	-4.6
2.....	415	18.0	-2.7	381	18.5	-2.8	34	14.0	-1.3
3.....	118	5.1	0.7	106	5.1	0.4	11	4.7	3.5
4 und mehr.....	64	2.8	-0.5	57	2.8	-1.2	8	3.1	5.1
Gegenwärtiger Besuch von:									
nur Kindergarten/-krippe/-hort	1 711	74.2	2.5	1 509	73.0	4.3	202	83.8	-9.2
Kinderhort und Klassen-									
stufe 1 - 4.....	5	0.2	/	/	/	/	/	/	/
nur Klassenstufe 1 - 4.....	16	0.7	-0.4	15	0.7	-5.4	/	/	/

*) Ergebnis des Mikrozensus.- Bevölkerung am Familienwohnsitz.

1) Alle Geschwister (nicht nur dieser Altersgruppe).

1 Zusammenfassende Übersicht
1.4 Strukturdaten im April 1998 über ledige Kinder in Familien *)

Gegenstand der Nachweisung	Deutschland			Früheres Bundesgebiet			Neue Länder und Berlin-Ost		
	insgesamt		Veränderung gegenüber April 1997	zusammen		Veränderung gegenüber April 1997	zusammen		Veränderung gegenüber April 1997
	1 000	%		1 000	%		1 000	%	
Kinder im Alter von 6 bis unter 10 Jahren									
Zusammen.....	3 542	100	-3.9	2 914	100	-1.4	628	100	-14.1
Deutsche.....	3 121	88.1	-4.1	2 499	85.8	-1.1	621	98.9	-14.4
Ausländer.....	421	11.9	-2.6	415	14.2	-2.8	7	1.1	12.5
Männlich.....	1 803	50.9	-3.2	1 480	50.8	-0.7	323	51.5	-13.4
Weiblich.....	1 738	49.1	-4.6	1 434	49.2	-2.0	304	48.5	-14.9
bei Ehepaaren lebend.....	2 920	82.5	-4.2	2 482	85.2	-1.4	438	69.8	-17.5
bei Alleinerziehenden lebend..	621	17.5	-2.4	432	14.8	-1.1	190	30.2	-5.3
bei alleinerziehenden Frauen lebend.....	545	15.4	-1.8	375	12.9	-0.0	170	27.0	-5.7
Zahl der Geschwister 1)									
0 (Einzelkinder).....	687	19.4	-5.0	490	16.8	-2.0	197	31.3	-11.7
1.....	1 766	49.9	-3.6	1 457	50.0	-0.4	308	49.1	-16.2
2.....	752	21.2	-3.6	667	22.9	-1.6	85	13.5	-16.6
3.....	222	6.3	-3.6	197	6.8	-3.8	25	4.0	-2.2
4 und mehr.....	115	3.3	-4.4	102	3.5	-4.7	13	2.1	-2.4
Gegenwärtiger Besuch von:									
nur Kindergarten/-krippe/-hort	578	16.3	-12.7	499	17.1	-8.4	79	12.7	-32.6
Kinderhort und Klassen-									
stufe 1 - 4.....	400	11.3	-8.1	152	5.2	1.4	248	39.5	-13.1
nur Klassenstufe 1 - 4.....	2 454	69.3	-0.2	2 171	74.5	0.7	283	45.1	-6.6
Klassenstufe 5 - 10.....	38	1.1	-12.6	33	1.1	-9.6	5	0.8	-28.2
Kinder im Alter von 10 bis unter 15 Jahren									
Zusammen.....	4 516	100	-0.1	3 472	100	0.2	1 045	100	-0.8
Deutsche.....	4 058	89.8	0.5	3 023	87.1	1.0	1 035	99.1	-1.1
Ausländer.....	458	10.1	-4.5	449	12.9	-5.2	9	0.9	44.7
Männlich.....	2 302	51.0	-0.5	1 776	51.2	-0.3	526	50.4	-1.3
Weiblich.....	2 214	49.0	0.4	1 695	48.8	0.6	519	49.6	-0.2
bei Ehepaaren lebend.....	3 705	82.0	-0.6	2 908	83.8	-0.3	797	76.3	-1.9
bei Alleinerziehenden lebend..	811	18.0	2.6	563	16.2	2.5	248	23.7	2.9
bei alleinerziehenden Frauen lebend.....	690	15.3	2.5	469	13.5	2.7	221	21.1	2.0
Zahl der Geschwister 1)									
0 (Einzelkinder).....	882	19.5	2.3	619	17.8	0.8	263	25.2	6.0
1.....	2 237	49.5	-0.0	1 659	47.8	0.7	578	55.3	-2.1
2.....	953	21.1	-1.5	807	23.2	-0.2	146	14.0	-7.8
3.....	295	6.5	-1.4	256	7.4	-2.3	39	3.7	4.8
4 und mehr.....	150	3.3	-2.5	131	3.8	-2.5	18	1.8	-2.1
Gegenwärtiger Besuch von:									
Klassenstufe 1 - 4.....	927	20.5	2.2	726	20.9	2.8	202	19.3	-0.1
Klassenstufe 5 - 10.....	3 586	79.4	-0.6	2 743	79.0	-0.5	843	80.7	-1.0
Kinder im Alter von 15 bis unter 18 Jahren									
Zusammen.....	2 755	100	0.2	2 098	100	0.0	657	100	0.8
Deutsche.....	2 454	89.1	0.9	1 800	85.8	1.0	654	99.5	0.8
Ausländer.....	301	10.9	-5.3	298	14.2	-5.5	/	/	/
Männlich.....	1 399	50.8	-0.2	1 066	50.8	0.1	333	50.6	-1.0
Weiblich.....	1 356	49.2	0.6	1 032	49.2	-0.1	324	49.4	2.7
bei Ehepaaren lebend.....	2 272	82.5	-0.2	1 759	83.8	-0.4	513	78.1	0.6
bei Alleinerziehenden lebend..	483	17.5	2.2	339	16.2	2.4	144	21.9	1.6
bei alleinerziehenden Frauen lebend.....	395	14.3	3.4	269	12.8	3.6	126	19.2	3.0
Zahl der Geschwister 1)									
0 (Einzelkinder).....	682	24.8	-0.4	492	23.5	-0.3	190	28.9	-0.7
1.....	1 321	48.0	0.8	969	46.2	0.1	353	53.7	3.0
2.....	515	18.7	0.9	430	20.5	2.1	85	13.0	-4.8
3.....	158	5.7	-0.5	137	6.5	-2.0	20	3.1	10.3
4 und mehr.....	79	2.9	-7.1	70	3.4	-6.8	9	1.3	-9.3
Gegenwärtiger Besuch von:									
Klassenstufe 5 - 10.....	1 700	61.7	-0.5	1 288	61.4	-0.9	412	62.7	0.8
Klassenstufe 11 - 13.....	544	19.8	3.7	422	20.1	4.5	122	18.6	1.1
Berufliche Schule.....	490	17.8	-0.4	369	17.6	-0.8	121	18.5	0.8
Fachhochschule.....	14	0.5	-12.7	12	0.6	-13.8	/	/	/
Beteiligung am Erwerbsleben									
Erwerbstätige.....	379	13.7	0.6	276	13.1	2.4	103	15.6	-3.9
Auszubildende.....	305	11.1	-2.2	211	10.0	-0.7	94	14.4	-5.3

*) Ergebnis des Mikrozensus.- Bevölkerung am Familienwohnsitz.

1) Alle Geschwister (nicht nur dieser Altersgruppe).

1 Zusammenfassende Übersicht
1.4 Strukturdaten im April 1998 über ledige Kinder in Familien *)

Gegenstand der Nachweisung	Deutschland			Früheres Bundesgebiet			Neue Länder und Berlin-Ost		
	insgesamt	Veränderung gegenüber April 1997		zusammen	Veränderung gegenüber April 1997		zusammen	Veränderung gegenüber April 1997	
	1 000	%		1 000	%		1 000	%	
Kinder im Alter von 18 bis unter 27 Jahren									
Zusammen.....	4 530	100	-1.2	3 592	100	-1.6	938	100	0.2
Deutsche.....	4 086	90.2	-0.5	3 151	87.7	-0.7	935	99.7	0.3
Ausländer.....	444	9.8	-7.7	441	12.3	-7.7	/	/	/
Männlich.....	2 652	58.5	-2.3	2 089	58.2	-2.9	563	60.0	0.1
Weiblich.....	1 878	41.5	0.2	1 503	41.8	0.2	375	40.0	0.4
bei Ehepaaren lebend.....	3 763	83.1	-1.6	3 002	83.6	-1.8	761	81.1	-0.5
bei Alleinerziehenden lebend..	767	16.9	0.4	590	16.4	-0.5	177	18.9	3.6
bei alleinerziehenden Frauen lebend.....	591	13.1	-1.3	442	12.3	-2.6	149	15.9	2.5
Zahl der Geschwister 1)									
0 (Einzelkinder).....	1 713	37.8	-2.7	1 310	36.5	-3.6	403	42.9	0.4
1.....	1 923	42.5	0.5	1 504	41.9	0.3	419	44.7	1.1
2.....	652	14.4	-1.1	557	15.5	-1.3	95	10.1	0.4
3.....	170	3.8	-5.6	154	4.3	-4.5	16	1.7	-15.4
4 und mehr.....	72	1.6	-2.1	67	1.9	-0.3	5	0.6	-20.1
Gegenwärtiger Besuch von:									
Klassenstufe 5 - 10.....	57	1.3	7.3	53	1.5	9.4	/	/	/
Klassenstufe 11 - 13.....	595	13.1	0.3	497	13.8	1.7	98	10.5	-6.0
Berufliche Schule.....	1 187	26.2	3.9	882	24.6	3.1	305	32.5	6.3
Fachhochschule.....	214	4.7	-4.6	170	4.7	-6.5	45	4.8	3.1
Hochschule.....	507	11.2	-0.7	425	11.8	-0.7	82	8.8	-0.5
Beteiligung am Erwerbsleben									
Erwerbstätige.....	2 658	58.7	-0.8	2 068	57.6	-0.9	590	62.9	-0.2
Auszubildende.....	923	20.4	3.9	656	18.3	3.8	267	28.5	4.1
Erwerbslose.....	300	6.6	-5.8	212	5.9	-9.1	89	9.4	3.2
Nichterwerbspersonen.....	1 571	34.7	-1.1	1 312	36.5	-1.4	260	27.7	0.2
Kinder im Alter von 27 und mehr Jahren									
Zusammen.....	1 529	100	-0.9	1 278	100	-1.4	252	100	1.6
Deutsche.....	1 475	96.5	-0.9	1 224	95.8	-1.4	251	99.9	1.6
Ausländer.....	54	3.5	-1.0	54	4.2	-0.8	/	/	/
Männlich.....	1 135	74.2	-1.3	935	73.2	-1.5	199	79.2	-0.1
Weiblich.....	395	25.8	0.2	342	26.8	-0.9	52	20.8	8.5
bei Ehepaaren lebend.....	978	64.0	-1.4	830	65.0	-1.8	148	58.9	0.8
bei Alleinerziehenden lebend..	551	36.0	0.0	448	35.0	-0.6	103	41.1	2.7
bei alleinerziehenden Frauen lebend.....	451	29.5	0.4	363	28.4	-0.1	88	34.9	2.3
Zahl der Geschwister 1)									
0 (Einzelkinder).....	1 053	68.8	-1.5	865	67.7	-1.7	188	74.8	-0.8
1.....	362	23.7	1.1	310	24.3	-0.3	52	20.6	10.1
2.....	87	5.7	-2.7	79	6.2	-3.3	8	3.3	3.4
3 und mehr.....	27	1.8	3.0	24	1.9	1.5	/	/	/
Gegenwärtiger Besuch von:									
Berufliche Schule.....	29	1.9	0.6	25	2.0	-5.0	/	/	/
Fachhochschule.....	33	2.2	0.4	31	2.4	-0.5	/	/	/
Hochschule.....	90	5.9	-9.9	84	6.5	-12.0	7	2.7	28.6
Beteiligung am Erwerbsleben									
Erwerbstätige.....	1 124	73.5	-0.5	962	75.3	-0.2	161	64.0	-2.1
Auszubildende.....	10	0.6	-6.8	9	0.7	-12.9	/	/	/
Erwerbslose.....	165	10.8	-2.5	112	8.8	-5.9	53	20.9	5.6
Nichterwerbspersonen.....	241	15.8	-1.9	204	15.9	-4.4	38	15.1	13.5

*) Ergebnis des Mikrozensus.- Bevölkerung am Familienwohnsitz.

1) Alle Geschwister (nicht nur dieser Altersgruppe).

Statistisches Bundesamt, Fachserie 1, R3, 1998

2 Privathaushalte
2.1 Privathaushalte im April 1998 nach Altersgruppen und Familienstand der Bezugsperson sowie nach Haushaltsgröße *)

Alter der Bezugsperson von ... bis unter ... Jahren	Insgesamt	Einpersonen- haushalte	Mehrpersonenhaushalte					Haushaltsmitglieder	
			zusammen	davon mit ... Personen				insgesamt	je Haushalt
				2	3	4	5 und mehr		
1 000									Anzahl
Ledig									
unter 25	1 324	1 007	317	264	42	8	/	1 708	1,29
25 - 45	4 836	3 375	1 461	1 079	277	81	24	6 816	1,41
45 - 65	1 183	939	244	203	29	9	/	1 484	1,25
65 und mehr	626	557	69	63	/	/	/	702	1,12
Zusammen ...	7 970	5 879	2 091	1 609	353	99	29	10 710	1,34
Verheiratet zusammenlebend									
unter 25	152	x	152	67	60	21	/	420	2,77
25 - 45	6 779	x	6 779	1 141	2 005	2 661	971	24 137	3,56
45 - 65	8 673	x	8 673	4 450	2 195	1 463	566	24 389	2,81
65 und mehr	3 932	x	3 932	3 485	356	67	24	8 443	2,15
Zusammen ...	19 535	x	19 535	9 142	4 616	4 211	1 566	57 390	2,94
Verheiratet getrenntlebend									
unter 25	25	14	10	7	/	/	/	40	1,63
25 - 45	565	297	269	128	96	32	13	1 038	1,84
45 - 65	444	313	131	87	33	7	/	635	1,43
65 und mehr	144	125	18	17	/	/	/	165	1,15
Zusammen ...	1 177	749	428	238	132	41	17	1 878	1,60
Verwitwet									
unter 25	/	/	/	/	/	/	/	/	/
25 - 45	118	27	91	34	34	15	7	297	2,52
45 - 65	1 138	764	374	258	85	21	10	1 675	1,47
65 und mehr	4 268	3 889	379	319	41	12	7	4 739	1,11
Zusammen ...	5 524	4 680	845	611	160	49	24	6 712	1,21
Geschieden									
unter 25	10	/	6	/	/	/	/	18	1,88
25 - 45	1 234	478	756	358	268	99	32	2 560	2,07
45 - 65	1 608	1 084	524	382	107	27	8	2 319	1,44
65 und mehr	474	423	50	45	/	/	/	531	1,12
Zusammen ...	3 326	1 989	1 337	789	381	127	40	5 429	1,63
Insgesamt									
unter 25	1 511	1 026	485	342	106	30	7	2 188	1,45
25 - 45	13 532	4 177	9 355	2 739	2 681	2 888	1 047	34 849	2,58
45 - 65	13 046	3 099	9 946	5 380	2 449	1 528	590	30 502	2,34
65 und mehr	9 444	4 995	4 449	3 928	408	81	33	14 580	1,54
Insgesamt ...	37 532	13 297	24 236	12 389	5 643	4 527	1 676	82 118	2,19

*) Ergebnis des Mikrozensus. - Bevölkerung in Privathaushalten.

2 Privathaushalte
2.2 Privathaushalte im April 1998 nach Haushaltsgröße, Altersgruppen und Familienstand der Bezugsperson *)

2.2.1 Insgesamt
1 000

Haushalte mit ... Person(en)	Ins- gesamt	Davon im Alter von ... bis unter ... Jahren												75 und mehr
		unter 20	20 - 25	25 - 30	30 - 35	35 - 40	40 - 45	45 - 50	50 - 55	55 - 60	60 - 65	65 - 70	70 - 75	
Ledig														
1	5 879	111	896	1 258	1 048	657	412	281	202	255	201	159	162	237
2	1 609	26	238	437	351	186	105	75	47	48	33	23	18	22
3	353	/	37	87	100	60	30	16	6	5	/	/	/	/
4	99	/	7	20	28	23	10	5	/	/	/	/	/	/
5 und mehr	29	/	/	5	7	9	/	/	/	/	/	/	/	/
Zusammen ...	7 970	144	1 180	1 807	1 535	935	559	379	257	310	238	184	181	261
Verheiratet zusammenlebend														
1	X	X	X	X	X	X	X	X	X	X	X	X	X	X
2	9 142	/	65	243	353	275	270	473	772	1 580	1 625	1 373	1 055	1 057
3	4 616	/	58	297	600	555	554	670	564	594	367	196	102	59
4	4 211	/	20	177	628	942	913	725	389	245	104	42	17	8
5 und mehr	1 566	/	/	40	194	359	379	281	153	92	40	14	7	/
Zusammen ...	19 535	/	147	758	1 774	2 131	2 116	2 148	1 878	2 510	2 136	1 624	1 180	1 128
Verheiratet getrenntlebend														
1	749	/	14	46	77	91	83	82	75	94	62	36	33	56
2	238	/	6	22	35	38	33	34	20	20	13	7	/	5
3	132	/	/	13	25	33	25	19	8	/	/	/	/	/
4	41	/	/	/	9	12	8	/	/	/	/	/	/	/
5 und mehr	17	/	/	/	/	6	/	/	/	/	/	/	/	/
Zusammen ...	1 177	/	23	85	149	180	152	141	106	119	77	44	37	62
Verwitwet														
1	4 680	/	/	/	/	7	14	41	79	233	410	608	874	2 407
2	611	/	/	/	/	10	18	36	46	82	93	90	87	141
3	160	/	/	/	/	11	19	25	20	18	22	14	12	15
4	49	/	/	/	/	/	6	6	/	5	6	/	/	/
5 und mehr	24	/	/	/	/	/	/	/	/	/	/	/	/	/
Zusammen ...	5 524	/	/	5	16	35	61	112	152	340	534	719	979	2 570
Geschieden														
1	1 989	/	/	35	97	159	187	252	261	331	240	157	117	150
2	789	/	/	30	83	114	130	140	100	93	49	22	10	12
3	381	/	/	18	60	102	88	59	24	17	7	/	/	/
4	127	/	/	7	23	40	29	16	6	/	/	/	/	/
5 und mehr	40	/	/	/	7	13	10	/	/	/	/	/	/	/
Zusammen ...	3 326	/	10	91	270	428	445	473	392	445	297	182	129	163
Insgesamt														
1	13 297	112	913	1 341	1 226	915	696	656	616	913	914	959	1 185	2 850
2	12 389	29	313	734	827	622	556	759	986	1 822	1 813	1 515	1 175	1 238
3	5 643	6	99	416	788	760	717	790	621	639	399	215	116	77
4	4 527	/	28	208	691	1 022	966	758	403	256	112	47	20	13
5 und mehr	1 676	/	7	48	212	389	397	292	159	95	43	17	9	7
Insgesamt ...	37 532	150	1 361	2 747	3 744	3 708	3 333	3 254	2 785	3 725	3 281	2 753	2 506	4 185

*) Ergebnis des Mikrozensus. - Bevölkerung in Privathaushalten.

2 Privathaushalte
2.2 Privathaushalte im April 1998 nach Haushaltsgröße, Altersgruppen und Familienstand der Bezugsperson *)
2.2.2 Mit männlicher Bezugsperson
1 000

Haushalte mit ... Person(en)	Ins- gesamt	Davon im Alter von ... bis unter ... Jahren												
		unter 20	20 - 25	25 - 30	30 - 35	35 - 40	40 - 45	45 - 50	50 - 55	55 - 60	60 - 65	65 - 70	70 - 75	75 und mehr
Ledig														
1	3 378	48	455	763	693	450	279	182	132	158	104	54	30	30
2	923	9	119	266	214	104	56	45	31	33	21	12	5	8
3	190	/	16	45	56	32	17	10	/	/	/	/	/	/
4	61	/	/	11	17	15	7	/	/	/	/	/	/	/
5 und mehr	16	/	/	/	/	/	/	/	/	/	/	/	/	/
Zusammen ...	4 568	60	595	1 089	984	605	360	241	170	196	127	67	36	38
Verheiratet zusammenlebend														
1	X	X	X	X	X	X	X	X	X	X	X	X	X	X
2	8 742	/	49	207	316	252	246	432	727	1 513	1 576	1 343	1 035	1 045
3	4 380	/	49	268	556	513	519	638	542	581	361	193	100	58
4	4 021	/	16	160	586	886	879	703	381	241	103	41	16	8
5 und mehr	1 503	/	/	36	181	341	364	275	150	90	39	14	7	/
Zusammen ...	18 647	/	118	671	1 639	1 992	2 007	2 047	1 800	2 425	2 080	1 591	1 158	1 115
Verheiratet getrenntlebend														
1	466	/	6	28	54	70	61	55	49	57	34	18	12	22
2	89	/	/	/	9	13	11	13	9	12	7	/	/	/
3	28	/	/	/	/	6	/	6	/	/	/	/	/	/
4	10	/	/	/	/	/	/	/	/	/	/	/	/	/
5 und mehr	/	/	/	/	/	/	/	/	/	/	/	/	/	/
Zusammen ...	598	/	7	35	68	92	79	77	62	72	43	23	15	24
Verwitwet														
1	752	/	/	/	/	/	5	11	15	47	78	108	133	351
2	154	/	/	/	/	/	/	6	10	22	23	25	23	36
3	37	/	/	/	/	/	/	6	6	/	/	/	/	/
4	11	/	/	/	/	/	/	/	/	/	/	/	/	/
5 und mehr	7	/	/	/	/	/	/	/	/	/	/	/	/	/
Zusammen ...	960	/	/	/	/	8	14	26	34	75	107	139	160	393
Geschieden														
1	922	/	/	18	70	116	122	137	120	136	95	56	26	24
2	280	/	/	6	21	32	43	51	42	42	23	11	/	/
3	101	/	/	/	11	22	23	20	9	8	/	/	/	/
4	39	/	/	/	6	9	9	7	/	/	/	/	/	/
5 und mehr	13	/	/	/	/	/	/	/	/	/	/	/	/	/
Zusammen ...	1 355	/	/	29	110	182	201	217	175	188	123	69	31	29
Zusammen														
1	5 518	48	463	811	817	638	468	385	316	398	311	234	202	427
2	10 187	10	170	483	560	404	358	547	820	1 622	1 650	1 397	1 070	1 096
3	4 737	/	66	318	627	575	567	679	565	599	372	199	104	62
4	4 142	/	19	173	611	913	898	716	388	246	106	43	17	10
5 und mehr	1 543	/	/	39	188	350	371	280	153	91	40	15	7	/
Zusammen ...	26 128	63	723	1 824	2 803	2 880	2 661	2 608	2 241	2 957	2 480	1 888	1 400	1 599

*) Ergebnis des Mikrozensus. - Bevölkerung in Privathaushalten.

2 Privathaushalte
2.2 Privathaushalte im April 1998 nach Haushaltsgröße, Altersgruppen und Familienstand der Bezugsperson *)
2.2.3 Mit weiblicher Bezugsperson
1 000

Haushalte mit ... Person(en)	Ins- gesamt	Davon im Alter von ... bis unter ... Jahren												75 und mehr
		unter 20	20 - 25	25 - 30	30 - 35	35 - 40	40 - 45	45 - 50	50 - 55	55 - 60	60 - 65	65 - 70	70 - 75	
Ledig														
1	2 501	64	440	495	355	208	133	99	70	96	97	105	131	207
2	686	17	118	171	137	82	49	31	15	15	12	12	13	14
3	163	/	21	41	44	28	13	6	/	/	/	/	/	/
4	39	/	/	9	12	8	/	/	/	/	/	/	/	/
5 und mehr	13	/	/	/	/	/	/	/	/	/	/	/	/	/
Zusammen ...	3 402	84	584	719	551	330	199	138	87	113	110	117	145	223
Verheiratet zusammenlebend														
1	X	X	X	X	X	X	X	X	X	X	X	X	X	X
2	401	/	16	36	37	23	24	41	45	67	49	29	20	13
3	236	/	9	29	43	41	35	33	22	13	5	/	/	/
4	189	/	/	17	42	56	34	22	8	/	/	/	/	/
5 und mehr	63	/	/	/	13	18	15	6	/	/	/	/	/	/
Zusammen ...	889	/	29	87	135	138	109	101	78	85	56	33	22	14
Verheiratet getrennleibend														
1	283	/	7	18	23	21	21	27	26	37	28	19	21	34
2	149	/	6	17	26	25	22	21	11	8	6	/	/	/
3	104	/	/	12	22	27	20	13	6	/	/	/	/	/
4	30	/	/	/	7	10	6	/	/	/	/	/	/	/
5 und mehr	13	/	/	/	/	/	/	/	/	/	/	/	/	/
Zusammen ...	579	/	16	50	81	88	72	64	44	47	34	21	22	37
Verwitwet														
1	3 928	/	/	/	/	/	9	30	64	186	333	500	740	2 056
2	457	/	/	/	/	7	15	30	36	60	70	65	64	105
3	124	/	/	/	/	9	16	19	14	14	17	10	9	12
4	38	/	/	/	/	/	5	/	/	/	/	/	/	/
5 und mehr	18	/	/	/	/	/	/	/	/	/	/	/	/	/
Zusammen ...	4 564	/	/	/	14	27	47	86	118	265	426	580	819	2 178
Geschieden														
1	1 067	/	/	17	27	43	65	115	141	195	145	101	90	126
2	509	/	/	24	63	82	87	90	58	51	26	11	6	7
3	280	/	/	15	49	80	65	40	14	9	/	/	/	/
4	89	/	/	/	17	31	21	10	/	/	/	/	/	/
5 und mehr	26	/	/	/	/	10	6	/	/	/	/	/	/	/
Zusammen ...	1 970	/	8	63	160	246	244	257	217	257	175	113	98	134
Zusammen														
1	7 778	64	450	530	408	277	228	271	300	515	602	725	983	2 424
2	2 202	19	143	250	267	219	198	212	166	200	162	119	105	141
3	906	/	33	99	161	185	149	111	57	40	27	15	12	15
4	385	/	9	35	81	109	69	41	15	9	6	/	/	/
5 und mehr	133	/	/	9	24	40	27	12	6	/	/	/	/	/
Zusammen ...	11 405	87	638	923	941	829	671	647	544	768	801	865	1 106	2 585

*) Ergebnis des Mikrozensus. - Bevölkerung in Privathaushalten.

2 Privathaushalte

2.3 Privathaushalte im April 1998 nach Altersgruppen und Staatsangehörigkeit der Bezugsperson sowie nach Haushaltsgröße*)

Alter der Bezugsperson von ... bis unter ... Jahren	Insgesamt	Ein- personen- haushalte	Mehrpersonenhaushalte					Haushaltsmitglieder	
			zu- sammen	davon mit ... Personen				insgesamt	je Haushalt
				2	3	4	5 und mehr		
1 000									Anzahl
mit deutscher Bezugsperson									
Männer									
unter 25	643	440	203	145	44	11	/	921	1,43
25 - 45	9 072	2 478	6 594	1 652	1 879	2 312	751	24 650	2,72
45 - 65	9 507	1 286	8 221	4 413	2 051	1 299	457	23 896	2,51
65 und mehr	4 787	838	3 949	3 507	351	66	25	9 307	1,94
Zusammen ...	24 009	5 043	18 966	9 718	4 325	3 687	1 236	58 773	2,45
Frauen									
unter 25	654	465	189	148	32	8	/	896	1,37
25 - 45	3 141	1 360	1 782	873	553	269	87	6 300	2,01
45 - 65	2 624	1 623	1 001	701	216	64	21	4 037	1,54
65 und mehr	4 512	4 093	418	361	42	10	6	5 012	1,11
Zusammen ...	10 931	7 541	3 390	2 083	842	351	115	16 245	1,49
Zusammen									
unter 25	1 297	905	392	294	75	19	/	1 817	1,40
25 - 45	12 213	3 838	8 375	2 524	2 432	2 581	838	30 950	2,53
45 - 65	12 130	2 909	9 221	5 114	2 267	1 363	477	27 933	2,30
65 und mehr	9 299	4 932	4 367	3 869	393	75	31	14 319	1,54
Zusammen ...	34 940	12 584	22 356	11 801	5 167	4 038	1 350	75 018	2,15
mit ausländischer Bezugsperson									
Männer									
unter 25	143	71	72	34	26	10	/	268	1,87
25 - 45	1 096	255	841	153	208	284	196	3 407	3,11
45 - 65	779	124	655	227	164	156	107	2 310	2,97
65 und mehr	101	25	76	55	14	/	/	208	2,06
Zusammen ...	2 119	476	1 643	469	412	455	308	6 192	2,92
Frauen									
unter 25	71	49	22	14	/	/	/	104	1,47
25 - 45	222	84	139	62	40	24	12	492	2,21
45 - 65	136	66	70	39	19	8	/	259	1,90
65 und mehr	44	38	6	/	/	/	/	53	1,22
Zusammen ...	474	237	236	119	64	34	18	908	1,92
Zusammen									
unter 25	214	121	93	48	30	11	/	372	1,74
25 - 45	1 319	339	980	215	249	308	209	3 899	2,96
45 - 65	915	190	725	266	182	164	112	2 569	2,81
65 und mehr	145	63	82	60	15	5	/	261	1,80
Zusammen ...	2 593	713	1 880	589	476	489	326	7 100	2,74
Insgesamt									
Männer									
unter 25	786	511	275	180	69	21	5	1 188	1,51
25 - 45	10 169	2 734	7 435	1 805	2 088	2 595	948	28 056	2,76
45 - 65	10 286	1 410	8 875	4 640	2 215	1 456	564	26 206	2,55
65 und mehr	4 888	863	4 025	3 563	365	70	26	9 515	1,95
Zusammen ...	26 128	5 518	20 609	10 187	4 737	4 142	1 543	64 965	2,49
Frauen									
unter 25	725	515	211	162	36	10	/	1 000	1,38
25 - 45	3 364	1 443	1 920	935	593	293	99	6 792	2,02
45 - 65	2 760	1 689	1 071	740	234	72	25	4 296	1,56
65 und mehr	4 556	4 131	424	365	43	10	6	5 065	1,11
Zusammen ...	11 405	7 778	3 626	2 202	906	385	133	17 153	1,50
Insgesamt									
unter 25	1 511	1 026	485	342	106	30	7	2 188	1,45
25 - 45	13 532	4 177	9 355	2 739	2 681	2 888	1 047	34 849	2,58
45 - 65	13 046	3 099	9 946	5 380	2 449	1 528	590	30 502	2,34
65 und mehr	9 444	4 995	4 449	3 928	408	81	33	14 580	1,54
Insgesamt ...	37 532	13 297	24 236	12 389	5 643	4 527	1 676	82 118	2,19

*) Ergebnis des Mikrozensus. - Bevölkerung in Privathaushalten.

2 Privathaushalte
2.4 Privathaushalte im April 1998 nach Ländern und Familienstand der Bezugsperson *)
1 000

Land	Insgesamt	Verheiratet zusammen- lebend	Alleinstehend				
			zusammen	ledig	verheiratet getrennt- lebend	verwitwet	geschieden
Männer							
Baden-Württemberg	3 360	2 417	942	592	78	115	158
Bayern	3 850	2 775	1 074	674	88	125	187
Berlin	1 059	570	489	310	50	35	94
Berlin-West	661	351	310	197	33	24	56
Berlin-Ost	398	219	179	113	17	11	39
Brandenburg	790	583	207	118	14	29	46
Bremen	219	134	85	53	6	9	17
Hamburg	554	304	249	169	21	19	39
Hessen	1 941	1 399	543	332	47	70	94
Mecklenburg-Vorpommern	518	371	147	88	7	20	32
Niedersachsen	2 538	1 842	696	436	48	95	117
Nordrhein-Westfalen	5 780	4 185	1 595	976	132	220	267
Rheinland-Pfalz	1 316	979	337	195	33	50	60
Saarland	360	258	102	56	7	16	24
Sachsen	1 398	1 038	361	199	21	58	82
Sachsen-Anhalt	819	616	203	108	13	37	45
Schleswig-Holstein	877	607	270	169	20	31	50
Thüringen	749	568	180	94	11	31	44
Deutschland	26 128	18 647	7 481	4 568	598	960	1 355
Nachrichtlich:							
Früheres Bundesgebiet	21 456	15 252	6 205	3 848	514	774	1 069
Neue Länder und Berlin-Ost	4 671	3 395	1 277	720	84	186	287
Frauen							
Baden-Württemberg	1 340	58	1 282	447	72	549	214
Bayern	1 573	117	1 457	507	79	616	255
Berlin	738	101	638	247	47	185	158
Berlin-West	480	65	416	159	33	130	94
Berlin-Ost	258	36	222	88	15	55	64
Brandenburg	334	26	308	85	16	131	76
Bremen	125	11	114	38	6	39	31
Hamburg	358	35	323	139	21	99	64
Hessen	807	70	737	244	47	310	137
Mecklenburg-Vorpommern	257	39	218	68	8	94	49
Niedersachsen	1 007	59	947	294	49	447	157
Nordrhein-Westfalen	2 430	173	2 258	705	131	1 039	384
Rheinland-Pfalz	487	17	470	137	26	226	80
Saarland	151	/	149	40	8	78	24
Sachsen	667	55	612	170	22	288	132
Sachsen-Anhalt	381	41	340	89	15	162	74
Schleswig-Holstein	421	55	366	117	18	162	69
Thüringen	328	32	296	77	13	140	66
Deutschland	11 405	889	10 516	3 402	579	4 564	1 970
Nachrichtlich:							
Früheres Bundesgebiet	9 180	661	8 519	2 825	491	3 694	1 509
Neue Länder und Berlin-Ost	2 225	228	1 997	577	89	870	461
Insgesamt							
Baden-Württemberg	4 700	2 475	2 224	1 038	150	664	372
Bayern	5 423	2 892	2 531	1 181	168	741	442
Berlin	1 797	670	1 126	557	97	220	253
Berlin-West	1 141	416	726	356	66	153	150
Berlin-Ost	655	255	401	201	31	67	102
Brandenburg	1 124	609	515	203	30	160	122
Bremen	344	145	199	91	12	48	48
Hamburg	912	339	572	309	42	118	103
Hessen	2 749	1 469	1 280	575	94	380	231
Mecklenburg-Vorpommern	775	410	365	156	15	114	81
Niedersachsen	3 545	1 901	1 643	730	97	542	274
Nordrhein-Westfalen	8 211	4 358	3 853	1 681	263	1 258	651
Rheinland-Pfalz	1 803	995	807	331	60	276	140
Saarland	512	260	252	96	15	94	47
Sachsen	2 065	1 093	973	369	43	346	214
Sachsen-Anhalt	1 200	657	543	197	28	199	119
Schleswig-Holstein	1 298	662	636	286	38	193	119
Thüringen	1 076	600	477	171	25	171	110
Deutschland	37 532	19 535	17 997	7 970	1 177	5 524	3 326
Nachrichtlich:							
Früheres Bundesgebiet	30 636	15 913	14 724	6 673	1 005	4 468	2 578
Neue Länder und Berlin-Ost	6 896	3 623	3 273	1 297	172	1 056	748

*) Ergebnis des Mikrozensus. - Bevölkerung in Privathaushalten.

2 Privathaushalte
2.5 Privathaushalte im April 1998 nach Zahl der Kinder, Haushaltsgröße, Ländern und Regierungsbezirken *)

Haushalte ----- Kinder	Insgesamt	Ein- personen- haushalte	Mehrpersonenhaushalte mit ... Personen						Durch- schnittliche Haushalts- größe
			zu- sammen	2	3	4	5 und mehr		
							Haushalte	Personen	
1 000									Anzahl
08 Baden-Württemberg									
Haushalte zusammen	4 700	1 708	2 991	1 453	667	621	250	1 342	2,22
Haushalte ohne Kinder	3 034	1 708	1 325	1 294	27	/	/	/	1,45
Haushalte mit Kindern	1 666	X	1 666	159	640	617	249	1 339	3,63
mit 1 Kind	753	X	753	159	575	14	/	21	2,82
2 Kindern	666	X	666	X	65	589	12	63	3,92
3 Kindern	185	X	185	X	X	14	170	857	4,95
4 und mehr Kindern	62	X	62	X	X	X	62	397	6,36
Kinder zusammen	2 911	X	2 911	159	706	1 234	812	X	X
Durchschnittliche Zahl der Kinder je Haushalt mit Kindern	1,75	X	1,75	1,00	1,10	2,00	3,26	X	X
081 Reg.- Bez. Stuttgart									
Haushalte zusammen	1 731	602	1 129	539	256	238	95	514	2,26
Haushalte ohne Kinder	1 096	602	494	482	11	/	/	/	1,46
Haushalte mit Kindern	635	X	635	57	246	237	95	512	3,64
mit 1 Kind	287	X	287	57	221	6	/	10	2,84
2 Kindern	255	X	255	X	24	226	/	24	3,93
3 Kindern	68	X	68	X	X	/	63	319	4,96
4 und mehr Kindern	25	X	25	X	X	X	25	160	6,38
Kinder zusammen	1 110	X	1 110	57	270	472	311	X	X
Durchschnittliche Zahl der Kinder je Haushalt mit Kindern	1,75	X	1,75	1,00	1,10	1,99	3,27	X	X
082 Reg.- Bez. Karlsruhe									
Haushalte zusammen	1 253	478	776	402	174	148	53	281	2,13
Haushalte ohne Kinder	844	478	367	359	7	/	/	/	1,45
Haushalte mit Kindern	409	X	409	43	167	146	53	281	3,55
mit 1 Kind	199	X	199	43	152	/	/	6	2,81
2 Kindern	159	X	159	X	15	141	/	18	3,93
3 Kindern	39	X	39	X	X	/	36	183	4,95
4 und mehr Kindern	12	X	12	X	X	X	12	74	6,43
Kinder zusammen	686	X	686	43	182	292	168	X	X
Durchschnittliche Zahl der Kinder je Haushalt mit Kindern	1,68	X	1,68	1,00	1,09	2,00	3,20	X	X
083 Reg. - Bez. Freiburg									
Haushalte zusammen	965	370	595	293	129	124	49	266	2,18
Haushalte ohne Kinder	634	370	264	259	/	/	/	/	1,43
Haushalte mit Kindern	331	X	331	34	124	123	49	265	3,63
mit 1 Kind	149	X	149	34	111	/	/	/	2,80
2 Kindern	133	X	133	X	14	117	/	12	3,92
3 Kindern	37	X	37	X	X	/	34	171	4,95
4 und mehr Kindern	12	X	12	X	X	X	12	77	6,49
Kinder zusammen	580	X	580	34	138	247	161	X	X
Durchschnittliche Zahl der Kinder je Haushalt mit Kindern	1,75	X	1,75	1,00	1,11	2,00	3,28	X	X
084 Reg. - Bez. Tübingen									
Haushalte zusammen	751	259	492	219	108	112	53	280	2,33
Haushalte ohne Kinder	460	259	201	195	/	/	/	/	1,45
Haushalte mit Kindern	291	X	291	24	103	111	53	280	3,72
mit 1 Kind	118	X	118	24	92	/	/	/	2,82
2 Kindern	119	X	119	X	12	105	/	9	3,92
3 Kindern	40	X	40	X	X	/	37	184	4,94
4 und mehr Kindern	14	X	14	X	X	X	14	85	6,14
Kinder zusammen	534	X	534	24	115	223	172	X	X
Durchschnittliche Zahl der Kinder je Haushalt mit Kindern	1,84	X	1,84	1,00	1,11	2,01	3,27	X	X
09 Bayern									
Haushalte zusammen	5 423	1 899	3 524	1 699	811	721	292	1 559	2,24
Haushalte ohne Kinder	3 456	1 899	1 557	1 505	44	7	/	/	1,47
Haushalte mit Kindern	1 966	X	1 966	194	767	714	292	1 556	3,61
mit 1 Kind	935	X	935	194	701	33	7	33	2,84
2 Kindern	762	X	762	X	66	665	32	165	3,96
3 Kindern	216	X	216	X	X	16	200	1 021	5,02
4 und mehr Kindern	53	X	53	X	X	X	53	336	6,31
Kinder zusammen	3 336	X	3 336	194	833	1 411	898	X	X
Durchschnittliche Zahl der Kinder je Haushalt mit Kindern	1,70	X	1,70	1,00	1,09	1,98	3,08	X	X

*) Ergebnis des Mikrozensus. - Bevölkerung in Privathaushalten.

2 Privathaushalte
2.5 Privathaushalte im April 1998 nach Zahl der Kinder, Haushaltsgröße, Ländern und Regierungsbezirken *)

Haushalte — Kinder	Insgesamt	Ein- personen- haushalte	Mehrpersonenhaushalte mit . . Personen						Durch- schnittliche Haushalts- größe	Anzahl
			zu- sammen	2	3	4	5 und mehr			
							Haushalte	Personen		
1 000										
091 Reg. - Bez. Oberbayern										
Haushalte zusammen	1 895	735	1 160	587	259	223	91	487	2,14	
Haushalte ohne Kinder	1 272	735	537	521	14	/	/	/	1,44	
Haushalte mit Kindern	623	X	623	66	245	220	91	486	3,59	
mit 1 Kind	301	X	301	66	223	9	/	13	2,83	
2 Kindern	238	X	238	X	22	206	9	45	3,95	
3 Kindern	68	X	68	X	X	/	64	325	5,02	
4 und mehr Kindern	16	X	16	X	X	X	16	102	6,42	
Kinder zusammen	1 050	X	1 050	66	268	436	280	X	X	
Durchschnittliche Zahl der Kinder je Haushalt mit Kindern	1,69	X	1,69	1,00	1,09	1,98	3,08	X	X	
092 Reg. - Bez. Niederbayern										
Haushalte zusammen	482	142	340	145	87	76	32	171	2,42	
Haushalte ohne Kinder	276	142	134	128	/	/	/	/	1,51	
Haushalte mit Kindern	206	X	206	17	82	75	32	171	3,65	
mit 1 Kind	99	X	99	17	76	/	/	5	2,90	
2 Kindern	79	X	79	X	6	68	6	29	4,02	
3 Kindern	23	X	23	X	X	/	21	107	5,02	
4 und mehr Kindern	/	X	/	X	X	X	/	29	/	
Kinder zusammen	347	X	347	17	87	148	94	X	X	
Durchschnittliche Zahl der Kinder je Haushalt mit Kindern	1,68	X	1,68	1,00	1,07	1,96	2,96	X	X	
093 Reg. - Bez. Oberpfalz										
Haushalte zusammen	450	139	311	137	74	70	29	156	2,38	
Haushalte ohne Kinder	264	139	125	121	/	/	/	/	1,49	
Haushalte mit Kindern	186	X	186	17	71	69	29	155	3,65	
mit 1 Kind	85	X	85	17	64	/	/	/	2,86	
2 Kindern	74	X	74	X	7	64	/	17	3,96	
3 Kindern	20	X	20	X	X	/	19	97	5,02	
4 und mehr Kindern	6	X	6	X	X	X	6	39	6,34	
Kinder zusammen	321	X	321	17	78	136	91	X	X	
Durchschnittliche Zahl der Kinder je Haushalt mit Kindern	1,73	X	1,73	1,00	1,10	1,96	3,14	X	X	
094 Reg. - Bez. Oberfranken										
Haushalte zusammen	493	161	333	158	82	66	26	140	2,28	
Haushalte ohne Kinder	308	161	147	140	6	/	/	/	1,50	
Haushalte mit Kindern	185	X	185	18	76	65	26	140	3,58	
mit 1 Kind	93	X	93	18	71	/	/	/	2,87	
2 Kindern	68	X	68	X	5	60	/	15	3,97	
3 Kindern	19	X	19	X	X	/	18	92	5,06	
4 und mehr Kindern	/	X	/	X	X	X	/	29	/	
Kinder zusammen	306	X	306	18	81	128	79	X	X	
Durchschnittliche Zahl der Kinder je Haushalt mit Kindern	1,65	X	1,65	1,00	1,07	1,96	3,01	X	X	
095 Reg. - Bez. Mittelfranken										
Haushalte zusammen	795	305	490	259	107	92	32	171	2,11	
Haushalte ohne Kinder	541	305	236	229	6	/	/	/	1,45	
Haushalte mit Kindern	254	X	254	30	101	91	32	170	3,53	
mit 1 Kind	126	X	126	30	92	/	/	/	2,79	
2 Kindern	97	X	97	X	9	85	/	16	3,94	
3 Kindern	25	X	25	X	X	/	23	115	4,94	
4 und mehr Kindern	6	X	6	X	X	X	6	38	6,22	
Kinder zusammen	421	X	421	30	110	180	100	X	X	
Durchschnittliche Zahl der Kinder je Haushalt mit Kindern	1,66	X	1,66	1,00	1,09	1,99	3,11	X	X	
096 Reg. - Bez. Unterfranken										
Haushalte zusammen	559	172	387	174	91	86	36	191	2,37	
Haushalte ohne Kinder	334	172	162	155	5	/	/	/	1,50	
Haushalte mit Kindern	225	X	225	18	86	85	36	191	3,66	
mit 1 Kind	102	X	102	18	79	/	/	/	2,87	
2 Kindern	91	X	91	X	6	80	/	24	3,99	
3 Kindern	25	X	25	X	X	/	23	118	5,01	
4 und mehr Kindern	7	X	7	X	X	X	7	45	6,12	
Kinder zusammen	388	X	388	18	92	168	110	X	X	
Durchschnittliche Zahl der Kinder je Haushalt mit Kindern	1,73	X	1,73	1,00	1,07	1,97	3,06	X	X	

*) Ergebnis des Mikrozensus - Bevölkerung in Privathaushalten.

2 Privathaushalte
2.5 Privathaushalte im April 1998 nach Zahl der Kinder, Haushaltsgröße, Ländern und Regierungsbezirken *)

Haushalte — Kinder	Insgesamt	Ein- personen- haushalte	Mehrpersonenhaushalte mit ... Personen						Durch- schnittliche Haushalts- größe Anzahl
			zu- sammen	2	3	4	5 und mehr		
							Haushalte	Personen	
1 000									
097 Reg. - Bez. Schwaben									
Haushalte zusammen	748	245	504	237	112	109	46	244	2,32
Haushalte ohne Kinder	461	245	216	210	5	/	/	/	1,48
Haushalte mit Kindern	288	X	288	27	107	108	46	244	3,65
mit 1 Kind	129	X	129	27	96	/	/	/	2,83
2 Kindern	115	X	115	X	10	101	/	18	3,95
3 Kindern	35	X	35	X	X	/	33	168	5,03
4 und mehr Kindern	9	X	9	X	X	X	9	55	6,33
Kinder zusammen	502	X	502	27	117	214	144	X	X
Durchschnittliche Zahl der Kinder je Haushalt mit Kindern	1,75	X	1,75	1,00	1,10	1,98	3,15	X	X
11 Berlin									
Haushalte zusammen	1 797	837	960	560	213	143	44	244	1,90
Haushalte ohne Kinder	1 315	837	478	468	9	/	/	/	1,37
Haushalte mit Kindern	482	X	482	91	204	142	44	243	3,33
mit 1 Kind	271	X	271	91	174	5	/	/	2,69
2 Kindern	164	X	164	X	30	131	/	15	3,84
3 Kindern	33	X	33	X	X	6	27	139	4,88
4 und mehr Kindern	14	X	14	X	X	X	14	87	6,37
Kinder zusammen	761	X	761	91	234	285	150	X	X
Durchschnittliche Zahl der Kinder je Haushalt mit Kindern	1,58	X	1,58	1,00	1,15	2,01	3,39	X	X
12 Brandenburg									
Haushalte zusammen	1 124	326	798	392	206	159	41	213	2,29
Haushalte ohne Kinder	675	326	349	338	11	/	/	/	1,54
Haushalte mit Kindern	449	X	449	54	195	159	40	212	3,44
mit 1 Kind	235	X	235	54	173	7	/	/	2,81
2 Kindern	174	X	174	X	22	147	/	24	3,90
3 Kindern	31	X	31	X	X	/	27	135	4,89
4 und mehr Kindern	8	X	8	X	X	X	8	49	6,11
Kinder zusammen	711	X	711	54	217	315	124	X	X
Durchschnittliche Zahl der Kinder je Haushalt mit Kindern	1,59	X	1,59	1,00	1,11	1,98	3,09	X	X
04 Bremen									
Haushalte zusammen	344	154	190	110	40	29	11	59	1,95
Haushalte ohne Kinder	251	154	97	95	/	/	/	/	1,39
Haushalte mit Kindern	93	X	93	15	38	29	11	59	3,45
mit 1 Kind	50	X	50	15	33	/	/	/	2,74
2 Kindern	32	X	32	X	/	27	/	/	3,87
3 Kindern	7	X	7	X	X	/	7	34	4,97
4 und mehr Kindern	/	X	/	X	X	X	/	22	/
Kinder zusammen	153	X	153	15	44	58	37	X	X
Durchschnittliche Zahl der Kinder je Haushalt mit Kindern	1,65	X	1,65	1,00	1,14	1,96	3,53	X	X
02 Hamburg									
Haushalte zusammen	912	440	472	276	97	71	27	144	1,88
Haushalte ohne Kinder	683	440	243	237	/	/	/	/	1,36
Haushalte mit Kindern	229	X	229	39	92	71	27	144	3,41
mit 1 Kind	120	X	120	39	79	/	/	/	2,70
2 Kindern	81	X	81	X	13	66	/	9	3,86
3 Kindern	20	X	20	X	X	/	17	89	4,94
4 und mehr Kindern	7	X	7	X	X	X	7	43	6,13
Kinder zusammen	375	X	375	39	106	143	87	X	X
Durchschnittliche Zahl der Kinder je Haushalt mit Kindern	1,63	X	1,63	1,00	1,15	2,02	3,24	X	X
06 Hessen									
Haushalte zusammen	2 749	951	1 798	921	417	330	129	703	2,21
Haushalte ohne Kinder	1 805	951	854	823	25	/	/	/	1,49
Haushalte mit Kindern	944	X	944	98	391	326	128	698	3,57
mit 1 Kind	470	X	470	98	354	14	/	21	2,84
2 Kindern	356	X	356	X	38	306	12	64	3,93
3 Kindern	88	X	88	X	X	6	82	416	5,01
4 und mehr Kindern	30	X	30	X	X	X	30	198	6,59
Kinder zusammen	1 582	X	1 582	98	429	644	411	X	X
Durchschnittliche Zahl der Kinder je Haushalt mit Kindern	1,68	X	1,68	1,00	1,10	1,98	3,20	X	X

*) Ergebnis des Mikrozensus. - Bevölkerung in Privathaushalten.

2 Privathaushalte
2.5 Privathaushalte im April 1998 nach Zahl der Kinder, Haushaltsgröße, Ländern und Regierungsbezirken *)

Haushalte — Kinder	Insgesamt	Ein- personen- haushalte	Mehrpersonenhaushalte mit ... Personen						Durch- schnittliche Haushalts- größe Anzahl
			zu- sammen	2	3	4	5 und mehr		
							Haushalte	Personen	
1 000									
064 Reg. - Bez. Darmstadt									
Haushalte zusammen	1 737	633	1 104	582	255	193	73	396	2,15
Haushalte ohne Kinder	1 172	633	538	522	13	/	/	/	1,48
Haushalte mit Kindern	565	X	565	60	242	190	72	393	3,54
mit 1 Kind	287	X	287	60	217	7	/	12	2,83
2 Kindern	212	X	212	X	25	180	7	36	3,92
3 Kindern	48	X	48	X	X	/	45	228	4,99
4 und mehr Kindern	18	X	18	X	X	X	18	118	6,46
Kinder zusammen	938	X	938	60	267	376	234	X	X
Durchschnittliche Zahl der Kinder je Haushalt mit Kindern	1,66	X	1,66	1,00	1,10	1,98	3,22	X	X
065 Reg.- Bez. Gießen									
Haushalte zusammen	456	144	312	151	74	61	26	147	2,32
Haushalte ohne Kinder	284	144	141	134	6	/	/	/	1,53
Haushalte mit Kindern	171	X	171	17	68	60	26	146	3,65
mit 1 Kind	84	X	84	17	63	/	/	/	2,84
2 Kindern	63	X	63	X	5	56	/	11	3,96
3 Kindern	18	X	18	X	X	/	16	84	5,05
4 und mehr Kindern	7	X	7	X	X	X	7	47	7,04
Kinder zusammen	295	X	295	17	74	118	86	X	X
Durchschnittliche Zahl der Kinder je Haushalt mit Kindern	1,72	X	1,72	1,00	1,08	1,98	3,32	X	X
066 Reg.- Bez. Kassel									
Haushalte zusammen	556	174	382	188	87	77	30	159	2,30
Haushalte ohne Kinder	349	174	175	167	6	/	/	/	1,53
Haushalte mit Kindern	207	X	207	21	81	76	30	159	3,60
mit 1 Kind	100	X	100	21	74	/	/	6	2,86
2 Kindern	81	X	81	X	7	70	/	17	3,96
3 Kindern	22	X	22	X	X	/	20	104	5,01
4 und mehr Kindern	5	X	5	X	X	X	5	32	6,47
Kinder zusammen	349	X	349	21	88	149	91	X	X
Durchschnittliche Zahl der Kinder je Haushalt mit Kindern	1,68	X	1,68	1,00	1,09	1,96	3,06	X	X
13 Mecklenburg-Vorpommern									
Haushalte zusammen	775	234	541	254	138	117	31	167	2,31
Haushalte ohne Kinder	458	234	224	215	8	/	/	/	1,51
Haushalte mit Kindern	317	X	317	40	130	116	31	166	3,47
mit 1 Kind	160	X	160	40	114	/	/	7	2,80
2 Kindern	128	X	128	X	16	107	/	20	3,91
3 Kindern	23	X	23	X	X	/	19	95	4,85
4 und mehr Kindern	7	X	7	X	X	X	7	44	6,35
Kinder zusammen	516	X	516	40	146	232	97	X	X
Durchschnittliche Zahl der Kinder je Haushalt mit Kindern	1,62	X	1,62	1,00	1,13	2,00	3,12	X	X
03 Niedersachsen									
Haushalte zusammen	3 545	1 228	2 317	1 203	506	426	181	981	2,21
Haushalte ohne Kinder	2 339	1 228	1 111	1 081	26	/	/	/	1,49
Haushalte mit Kindern	1 206	X	1 206	123	481	422	181	980	3,61
mit 1 Kind	577	X	577	123	434	17	/	18	2,83
2 Kindern	458	X	458	X	46	395	17	88	3,94
3 Kindern	131	X	131	X	X	10	121	613	4,99
4 und mehr Kindern	40	X	40	X	X	X	39	262	6,62
Kinder zusammen	2 071	X	2 071	123	527	838	583	X	X
Durchschnittliche Zahl der Kinder je Haushalt mit Kindern	1,72	X	1,72	1,00	1,10	1,98	3,23	X	X
031 Reg. - Bez. Braunschweig									
Haushalte zusammen	796	303	493	269	108	83	33	180	2,11
Haushalte ohne Kinder	550	303	247	243	/	/	/	/	1,46
Haushalte mit Kindern	246	X	246	27	104	83	33	179	3,56
mit 1 Kind	123	X	123	27	92	/	/	/	2,82
2 Kindern	92	X	92	X	12	78	/	13	3,91
3 Kindern	23	X	23	X	X	/	21	109	4,99
4 und mehr Kindern	8	X	8	X	X	X	8	54	6,64
Kinder zusammen	414	X	414	27	115	164	108	X	X
Durchschnittliche Zahl der Kinder je Haushalt mit Kindern	1,68	X	1,68	1,00	1,11	1,99	3,28	X	X

*) Ergebnis des Mikrozensus. - Bevölkerung in Privathaushalten.

2 Privathaushalte
2.5 Privathaushalte im April 1998 nach Zahl der Kinder, Haushaltsgröße, Ländern und Regierungsbezirken *)

Haushalte — Kinder	Insgesamt	Ein- personen- haushalte	Mehrpersonenhaushalte mit ... Personen						Durch- schnittliche Haushalts- größe Anzahl
			zu- sammen	2	3	4	5 und mehr		
							Haushalte	Personen	
1 000									
032 Reg. - Bez. Hannover									
Haushalte zusammen	1 014	376	639	350	142	107	39	205	2,11
Haushalte ohne Kinder	698	376	322	315	7	/	/	/	1,47
Haushalte mit Kindern	316	X	316	36	135	106	39	205	3,50
mit 1 Kind	165	X	165	36	125	/	/	/	2,82
2 Kindern	114	X	114	X	11	99	/	19	3,94
3 Kindern	31	X	31	X	X	/	28	141	4,93
4 und mehr Kindern	6	X	6	X	X	X	6	42	6,45
Kinder zusammen	514	X	514	36	146	212	121	X	X
Durchschnittliche Zahl der Kinder je Haushalt mit Kindern	1,63	X	1,63	1,00	1,08	1,99	3,11	X	X
033 Reg. - Bez. Lüneburg									
Haushalte zusammen	717	228	490	251	108	95	36	202	2,28
Haushalte ohne Kinder	461	228	234	224	8	/	/	/	1,53
Haushalte mit Kindern	256	X	256	27	100	94	36	201	3,62
mit 1 Kind	123	X	123	27	90	5	/	5	2,85
2 Kindern	100	X	100	X	10	86	/	25	3,97
3 Kindern	25	X	25	X	X	/	23	118	5,03
4 und mehr Kindern	8	X	8	X	X	X	8	53	6,91
Kinder zusammen	437	X	437	27	109	184	116	X	X
Durchschnittliche Zahl der Kinder je Haushalt mit Kindern	1,70	X	1,70	1,00	1,10	1,97	3,21	X	X
034 Reg. - Bez. Weser-Ems									
Haushalte zusammen	1 017	322	695	333	149	141	73	394	2,35
Haushalte ohne Kinder	629	322	308	299	7	/	/	/	1,50
Haushalte mit Kindern	387	X	387	34	142	139	73	394	3,73
mit 1 Kind	166	X	166	34	127	/	/	/	2,84
2 Kindern	152	X	152	X	15	132	6	31	3,95
3 Kindern	51	X	51	X	X	/	49	246	5,00
4 und mehr Kindern	17	X	17	X	X	X	17	113	6,55
Kinder zusammen	705	X	705	34	156	277	238	X	X
Durchschnittliche Zahl der Kinder je Haushalt mit Kindern	1,82	X	1,82	1,00	1,10	1,99	3,28	X	X
05 Nordrhein-Westfalen									
Haushalte zusammen	8 211	2 909	5 301	2 783	1 188	945	385	2 076	2,18
Haushalte ohne Kinder	5 489	2 909	2 580	2 508	61	8	/	12	1,49
Haushalte mit Kindern	2 722	X	2 722	274	1 127	937	383	2 064	3,58
mit 1 Kind	1 335	X	1 335	274	1 025	30	6	31	2,83
2 Kindern	1 009	X	1 009	X	102	880	27	139	3,93
3 Kindern	290	X	290	X	X	28	262	1 322	4,94
4 und mehr Kindern	88	X	88	X	X	X	88	572	6,49
Kinder zusammen	4 615	X	4 615	274	1 229	1 873	1 239	X	X
Durchschnittliche Zahl der Kinder je Haushalt mit Kindern	1,70	X	1,70	1,00	1,09	2,00	3,24	X	X
051 Reg. - Bez. Düsseldorf									
Haushalte zusammen	2 478	910	1 568	866	352	253	98	526	2,11
Haushalte ohne Kinder	1 712	910	802	784	16	/	/	/	1,48
Haushalte mit Kindern	766	X	766	82	336	251	97	522	3,52
mit 1 Kind	396	X	396	82	304	9	/	10	2,83
2 Kindern	272	X	272	X	32	235	5	29	3,91
3 Kindern	75	X	75	X	X	7	68	341	4,93
4 und mehr Kindern	22	X	22	X	X	X	22	143	6,45
Kinder zusammen	1 265	X	1 265	82	368	501	315	X	X
Durchschnittliche Zahl der Kinder je Haushalt mit Kindern	1,65	X	1,65	1,00	1,09	2,00	3,24	X	X
053 Reg. - Bez. Köln									
Haushalte zusammen	1 988	736	1 252	666	284	217	84	453	2,13
Haushalte ohne Kinder	1 355	736	619	602	15	/	/	/	1,47
Haushalte mit Kindern	633	X	633	64	269	216	84	450	3,55
mit 1 Kind	319	X	319	64	246	7	/	8	2,83
2 Kindern	231	X	231	X	23	203	5	27	3,93
3 Kindern	63	X	63	X	X	6	57	285	4,93
4 und mehr Kindern	20	X	20	X	X	X	20	130	6,41
Kinder zusammen	1 059	X	1 059	64	292	431	273	X	X
Durchschnittliche Zahl der Kinder je Haushalt mit Kindern	1,67	X	1,67	1,00	1,08	2,00	3,26	X	X

*) Ergebnis des Mikrozensus. - Bevölkerung in Privathaushalten.

2 Privathaushalte
2.5 Privathaushalte im April 1998 nach Zahl der Kinder, Haushaltsgröße, Ländern und Regierungsbezirken *)

Haushalte — Kinder	Insgesamt	Ein- personen- haushalte	Mehrpersonenhaushalte mit .. Personen						Durch- schnittliche Haushalts- größe Anzahl
			zu- sammen	2	3	4	5 und mehr		
							Haushalte	Personen	
1 000									
055 Reg. - Bez. Münster									
Haushalte zusammen	1 119	360	759	371	167	147	74	395	2,31
Haushalte ohne Kinder	706	360	346	334	10	/	/	/	1,51
Haushalte mit Kindern	413	X	413	37	158	145	73	393	3,68
mit 1 Kind	185	X	185	37	143	/	/	/	2,84
2 Kindern	158	X	158	X	14	137	7	35	3,96
3 Kindern	55	X	55	X	X	/	52	261	4,99
4 und mehr Kindern	14	X	14	X	X	X	14	93	6,50
Kinder zusammen	729	X	729	37	172	290	230	X	X
Durchschnittliche Zahl der Kinder je Haushalt mit Kindern	1,77	X	1,77	1,00	1,09	2,00	3,14	X	X
057 Reg. - Bez. Detmold									
Haushalte zusammen	898	315	583	283	124	126	49	273	2,26
Haushalte ohne Kinder	575	315	260	252	6	/	/	/	1,47
Haushalte mit Kindern	324	X	324	31	118	125	49	271	3,67
mit 1 Kind	142	X	142	31	106	/	/	/	2,81
2 Kindern	134	X	134	X	12	118	/	24	3,95
3 Kindern	35	X	35	X	X	/	32	161	4,97
4 und mehr Kindern	12	X	12	X	X	X	12	83	6,83
Kinder zusammen	574	X	574	31	129	250	163	X	X
Durchschnittliche Zahl der Kinder je Haushalt mit Kindern	1,77	X	1,77	1,00	1,10	2,00	3,32	X	X
059 Reg. - Bez. Amsberg									
Haushalte zusammen	1 728	588	1 140	597	261	202	80	430	2,20
Haushalte ohne Kinder	1 141	588	553	537	14	/	/	/	1,50
Haushalte mit Kindern	587	X	587	61	247	200	79	427	3,56
mit 1 Kind	293	X	293	61	225	6	/	5	2,82
2 Kindern	213	X	213	X	22	187	/	23	3,92
3 Kindern	61	X	61	X	X	7	55	275	4,93
4 und mehr Kindern	19	X	19	X	X	X	19	124	6,41
Kinder zusammen	988	X	988	61	269	401	258	X	X
Durchschnittliche Zahl der Kinder je Haushalt mit Kindern	1,68	X	1,68	1,00	1,09	2,00	3,25	X	X
07 Rheinland-Pfalz									
Haushalte zusammen	1 803	588	1 214	606	295	231	83	443	2,25
Haushalte ohne Kinder	1 143	588	555	532	19	/	/	/	1,51
Haushalte mit Kindern	660	X	660	73	275	229	83	442	3,53
mit 1 Kind	340	X	340	73	253	12	/	9	2,83
2 Kindern	240	X	240	X	22	211	7	38	3,94
3 Kindern	61	X	61	X	X	6	55	276	4,93
4 und mehr Kindern	19	X	19	X	X	X	19	119	6,37
Kinder zusammen	1 085	X	1 085	73	297	451	264	X	X
Durchschnittliche Zahl der Kinder je Haushalt mit Kindern	1,64	X	1,64	1,00	1,08	1,97	3,19	X	X
071 Reg. - Bez. Koblenz									
Haushalte zusammen	660	198	462	230	109	90	33	178	2,30
Haushalte ohne Kinder	406	198	208	202	6	/	/	/	1,53
Haushalte mit Kindern	254	X	254	29	103	89	33	178	3,54
mit 1 Kind	128	X	128	29	95	/	/	/	2,81
2 Kindern	93	X	93	X	8	82	/	15	3,95
3 Kindern	25	X	25	X	X	/	22	112	4,89
4 und mehr Kindern	8	X	8	X	X	X	8	49	6,34
Kinder zusammen	424	X	424	29	111	176	108	X	X
Durchschnittliche Zahl der Kinder je Haushalt mit Kindern	1,67	X	1,67	1,00	1,08	1,98	3,22	X	X
072 Reg. - Bez. Trier									
Haushalte zusammen	233	83	150	73	34	32	11	60	2,22
Haushalte ohne Kinder	153	83	70	65	/	/	/	/	1,49
Haushalte mit Kindern	80	X	80	8	30	32	11	60	3,63
mit 1 Kind	37	X	37	8	27	/	/	/	2,86
2 Kindern	32	X	32	X	/	29	/	5	3,96
3 Kindern	8	X	8	X	X	/	8	39	5,03
4 und mehr Kindern	/	X	/	X	X	X	/	15	/
Kinder zusammen	137	X	137	8	32	62	35	X	X
Durchschnittliche Zahl der Kinder je Haushalt mit Kindern	1,71	X	1,71	1,00	1,07	1,95	3,17	X	X

*) Ergebnis des Mikrozensus. - Bevölkerung in Privathaushalten.

2 Privathaushalte

2.5 Privathaushalte im April 1998 nach Zahl der Kinder, Haushaltsgröße, Ländern und Regierungsbezirken *)

Haushalte ----- Kinder	Insgesamt	Ein- personen- haushalte	Mehrpersonenhaushalte mit ... Personen						Durch- schnittliche Haushalts- größe
			zu- sammen	2	3	4	5 und mehr		
							Haushalte	Personen	
1 000									
Anzahl									
073 Reg. - Bez. Rheinhessen-Pfalz									
Haushalte zusammen	909	307	602	302	152	109	38	205	2,21
Haushalte ohne Kinder	583	307	276	265	9	/	/	/	1,50
Haushalte mit Kindern	326	X	326	37	142	108	38	204	3,49
mit 1 Kind	175	X	175	37	131	6	/	6	2,84
2 Kindern	115	X	115	X	12	100	/	18	3,93
3 Kindern	27	X	27	X	X	/	25	124	4,92
4 und mehr Kindern	9	X	9	X	X	X	9	56	6,35
Kinder zusammen	525	X	525	37	154	213	121	X	X
Durchschnittliche Zahl der Kinder je Haushalt mit Kindern	1,61	X	1,61	1,00	1,08	1,97	3,17	X	X
10 Saarland									
Haushalte zusammen	512	198	314	163	83	52	16	86	2,08
Haushalte ohne Kinder	342	198	144	141	/	/	/	/	1,43
Haushalte mit Kindern	170	X	170	23	80	51	16	86	3,39
mit 1 Kind	99	X	99	23	74	/	/	/	2,80
2 Kindern	55	X	55	X	6	48	/	6	3,91
3 Kindern	12	X	12	X	X	/	11	57	4,99
4 und mehr Kindern	/	X	/	X	X	X	/	22	/
Kinder zusammen	262	X	262	23	86	101	52	X	X
Durchschnittliche Zahl der Kinder je Haushalt mit Kindern	1,54	X	1,54	1,00	1,08	1,98	3,22	X	X
14 Sachsen									
Haushalte zusammen	2 065	671	1 394	730	363	246	55	292	2,18
Haushalte ohne Kinder	1 320	671	648	636	12	/	/	/	1,50
Haushalte mit Kindern	746	X	746	94	351	245	55	292	3,37
mit 1 Kind	418	X	418	94	318	5	/	5	2,79
2 Kindern	272	X	272	X	34	234	/	25	3,90
3 Kindern	44	X	44	X	X	6	38	190	4,88
4 und mehr Kindern	12	X	12	X	X	X	12	72	6,24
Kinder zusammen	1 145	X	1 145	94	385	492	175	X	X
Durchschnittliche Zahl der Kinder je Haushalt mit Kindern	1,54	X	1,54	1,00	1,10	2,00	3,16	X	X
141 Reg. - Bez. Chemnitz									
Haushalte zusammen	760	248	512	265	135	91	21	111	2,18
Haushalte ohne Kinder	486	248	238	235	/	/	/	/	1,50
Haushalte mit Kindern	274	X	274	30	132	91	21	111	3,40
mit 1 Kind	153	X	153	30	122	/	/	/	2,81
2 Kindern	99	X	99	X	10	88	/	8	3,91
3 Kindern	16	X	16	X	X	/	15	74	4,90
4 und mehr Kindern	/	X	/	X	X	X	/	29	/
Kinder zusammen	422	X	422	30	142	182	68	X	X
Durchschnittliche Zahl der Kinder je Haushalt mit Kindern	1,54	X	1,54	1,00	1,08	2,01	3,25	X	X
142 Reg. - Bez. Dresden									
Haushalte zusammen	790	250	540	282	137	99	22	118	2,20
Haushalte ohne Kinder	497	250	247	242	/	/	/	/	1,51
Haushalte mit Kindern	293	X	293	39	132	99	22	118	3,38
mit 1 Kind	160	X	160	39	118	/	/	/	2,78
2 Kindern	111	X	111	X	15	94	/	11	3,89
3 Kindern	18	X	18	X	X	/	15	77	4,90
4 und mehr Kindern	/	X	/	X	X	X	/	26	/
Kinder zusammen	453	X	453	39	147	198	69	X	X
Durchschnittliche Zahl der Kinder je Haushalt mit Kindern	1,55	X	1,55	1,00	1,11	2,00	3,09	X	X
143 Reg. - Bez. Leipzig									
Haushalte zusammen	516	173	343	183	91	56	12	63	2,13
Haushalte ohne Kinder	337	173	163	159	/	/	/	/	1,50
Haushalte mit Kindern	179	X	179	24	87	56	12	63	3,33
mit 1 Kind	105	X	105	24	78	/	/	/	2,79
2 Kindern	62	X	62	X	9	52	/	6	3,88
3 Kindern	10	X	10	X	X	/	8	39	4,81
4 und mehr Kindern	/	X	/	X	X	X	/	16	/
Kinder zusammen	270	X	270	24	96	112	37	X	X
Durchschnittliche Zahl der Kinder je Haushalt mit Kindern	1,50	X	1,50	1,00	1,10	2,00	3,14	X	X

*) Ergebnis des Mikrozensus. - Bevölkerung in Privathaushalten.

2 Privathaushalte
2.5 Privathaushalte im April 1998 nach Zahl der Kinder, Haushaltsgröße, Ländern und Regierungsbezirken *)

Haushalte ----- Kinder	Insgesamt	Ein- personen- haushalte	Mehrpersonenhaushalte mit .. Personen					Durch- schnittliche Haushalts- größe	Anzahl	
			zu- sammen	2	3	4	5 und mehr			
							Haushalte			Personen
1 000										
15 Sachsen-Anhalt										
Haushalte zusammen	1 200	363	837	428	223	147	38	202	2,23	
Haushalte ohne Kinder	743	363	380	370	9	/	/	/	1,52	
Haushalte mit Kindern	457	X	457	58	214	147	38	202	3,39	
mit 1 Kind	259	X	259	58	194	6	/	5	2,81	
2 Kindern	163	X	163	X	20	137	5	27	3,91	
3 Kindern	28	X	28	X	X	/	25	126	4,91	
4 und mehr Kindern	7	X	7	X	X	X	7	44	6,36	
Kinder zusammen	701	X	701	58	235	291	117	X	X	
Durchschnittliche Zahl der Kinder je Haushalt mit Kindern	1,53	X	1,53	1,00	1,10	1,98	3,08	X	X	
151 Reg. - Bez. Dessau										
Haushalte zusammen	248	70	178	90	48	31	8	44	2,27	
Haushalte ohne Kinder	150	70	80	78	/	/	/	/	1,55	
Haushalte mit Kindern	98	X	98	13	46	31	8	44	3,38	
mit 1 Kind	56	X	56	13	42	/	/	/	2,80	
2 Kindern	35	X	35	X	/	29	/	5	3,91	
3 Kindern	6	X	6	X	X	/	6	29	5,00	
4 und mehr Kindern	/	X	/	X	X	X	/	9	/	
Kinder zusammen	149	X	149	13	51	60	25	X	X	
Durchschnittliche Zahl der Kinder je Haushalt mit Kindern	1,52	X	1,52	1,00	1,09	1,97	3,03	X	X	
152 Reg. - Bez. Halle										
Haushalte zusammen	391	113	278	140	76	48	14	74	2,27	
Haushalte ohne Kinder	238	113	125	122	/	/	/	/	1,54	
Haushalte mit Kindern	153	X	153	19	72	48	14	74	3,40	
mit 1 Kind	87	X	87	19	65	/	/	/	2,82	
2 Kindern	53	X	53	X	7	44	/	9	3,91	
3 Kindern	10	X	10	X	X	/	9	44	4,93	
4 und mehr Kindern	/	X	/	X	X	X	/	18	/	
Kinder zusammen	236	X	236	19	79	95	43	X	X	
Durchschnittliche Zahl der Kinder je Haushalt mit Kindern	1,55	X	1,55	1,00	1,10	1,98	3,12	X	X	
153 Reg. - Bez. Magdeburg										
Haushalte zusammen	561	180	381	198	99	68	16	84	2,19	
Haushalte ohne Kinder	354	180	175	171	/	/	/	/	1,50	
Haushalte mit Kindern	206	X	206	27	95	68	16	84	3,38	
mit 1 Kind	116	X	116	27	86	/	/	/	2,80	
2 Kindern	75	X	75	X	9	63	/	12	3,91	
3 Kindern	12	X	12	X	X	/	11	53	4,85	
4 und mehr Kindern	/	X	/	X	X	X	/	17	/	
Kinder zusammen	316	X	316	27	105	135	49	X	X	
Durchschnittliche Zahl der Kinder je Haushalt mit Kindern	1,53	X	1,53	1,00	1,10	1,99	3,06	X	X	
01 Schleswig-Holstein										
Haushalte zusammen	1 298	462	836	461	179	142	55	291	2,14	
Haushalte ohne Kinder	890	462	427	415	10	/	/	/	1,50	
Haushalte mit Kindern	409	X	409	46	169	140	54	289	3,54	
mit 1 Kind	204	X	204	46	152	6	/	7	2,82	
2 Kindern	150	X	150	X	17	130	/	18	3,91	
3 Kindern	42	X	42	X	X	/	37	189	4,91	
4 und mehr Kindern	12	X	12	X	X	X	12	76	6,30	
Kinder zusammen	685	X	685	46	186	280	174	X	X	
Durchschnittliche Zahl der Kinder je Haushalt mit Kindern	1,68	X	1,68	1,00	1,10	2,00	3,20	X	X	
16 Thüringen										
Haushalte zusammen	1 076	327	749	349	217	145	38	204	2,28	
Haushalte ohne Kinder	643	327	316	302	12	/	/	/	1,52	
Haushalte mit Kindern	434	X	434	47	204	144	38	202	3,42	
mit 1 Kind	239	X	239	47	185	5	/	7	2,84	
2 Kindern	159	X	159	X	19	135	/	25	3,91	
3 Kindern	29	X	29	X	X	/	26	130	4,93	
4 und mehr Kindern	6	X	6	X	X	X	6	40	6,41	
Kinder zusammen	672	X	672	47	224	285	116	X	X	
Durchschnittliche Zahl der Kinder je Haushalt mit Kindern	1,55	X	1,55	1,00	1,09	1,99	3,04	X	X	

*) Ergebnis des Mikrozensus. - Bevölkerung in Privathaushalten.

2 Privathaushalte
2.5 Privathaushalte im April 1998 nach Zahl der Kinder, Haushaltsgröße, Ländern und Regierungsbezirken *)

Haushalte ----- Kinder	Insgesamt	Ein- personen- haushalte	Mehrpersonenhaushalte mit ... Personen						Durch- schnittliche Haushalts- größe
			zu- sammen	2	3	4	5 und mehr		
							Haushalte	Personen	
1 000									Anzahl
Deutschland									
Haushalte zusammen	37 532	13 297	24 236	12 389	5 643	4 527	1 676	9 006	2,19
Haushalte ohne Kinder	24 584	13 297	11 287	10 961	283	37	6	33	1,47
Haushalte mit Kindern	12 949	X	12 949	1 429	5 360	4 490	1 670	8 973	3,54
mit 1 Kind	6 465	X	6 465	1 429	4 837	166	34	175	2,82
2 Kindern	4 870	X	4 870	X	523	4 207	140	727	3,93
3 Kindern	1 241	X	1 241	X	X	116	1 125	5 687	4,96
4 und mehr Kindern	372	X	372	X	X	X	371	2 384	6,42
Kinder zusammen	21 580	X	21 580	1 429	5 883	8 931	5 337	X	X
Durchschnittliche Zahl der Kinder je Haushalt mit Kindern	1,67	X	1,67	1,00	1,10	1,99	3,20	X	X
Nachrichtlich: Früheres Bundesgebiet									
Haushalte zusammen	30 636	11 097	19 539	10 024	4 402	3 652	1 461	7 866	2,18
Haushalte ohne Kinder	20 290	11 097	9 193	8 927	227	34	6	29	1,47
Haushalte mit Kindern	10 346	X	10 346	1 097	4 175	3 619	1 456	7 837	3,58
mit 1 Kind	5 037	X	5 037	1 097	3 777	135	28	146	2,82
2 Kindern	3 904	X	3 904	X	397	3 390	116	603	3,93
3 Kindern	1 076	X	1 076	X	X	93	983	4 975	4,97
4 und mehr Kindern	329	X	329	X	X	X	328	2 112	6,44
Kinder zusammen	17 533	X	17 533	1 097	4 573	7 196	4 667	X	X
Durchschnittliche Zahl der Kinder je Haushalt mit Kindern	1,69	X	1,69	1,00	1,10	1,99	3,21	X	X
darunter: Berlin-West									
Haushalte zusammen	1 141	559	582	348	119	82	33	181	1,86
Haushalte ohne Kinder	860	559	301	295	5	/	/	/	1,36
Haushalte mit Kindern	282	X	282	53	114	82	33	181	3,39
mit 1 Kind	154	X	154	53	97	/	/	/	2,68
2 Kindern	94	X	94	X	17	75	/	11	3,85
3 Kindern	24	X	24	X	X	/	20	101	4,91
4 und mehr Kindern	10	X	10	X	X	X	10	65	6,40
Kinder zusammen	460	X	460	53	131	165	111	X	X
Durchschnittliche Zahl der Kinder je Haushalt mit Kindern	1,63	X	1,63	1,00	1,15	2,02	3,39	X	X
Neue Länder und Berlin-Ost									
Haushalte zusammen	6 896	2 200	4 696	2 365	1 241	875	215	1 140	2,22
Haushalte ohne Kinder	4 293	2 200	2 094	2 034	56	/	/	/	1,50
Haushalte mit Kindern	2 603	X	2 603	332	1 185	871	215	1 137	3,40
mit 1 Kind	1 428	X	1 428	332	1 060	31	6	29	2,80
2 Kindern	967	X	967	X	125	817	24	124	3,90
3 Kindern	165	X	165	X	X	23	141	712	4,89
4 und mehr Kindern	43	X	43	X	X	X	43	271	6,28
Kinder zusammen	4 047	X	4 047	332	1 310	1 735	670	X	X
Durchschnittliche Zahl der Kinder je Haushalt mit Kindern	1,55	X	1,55	1,00	1,11	1,99	3,12	X	X
darunter: Berlin-Ost									
Haushalte zusammen	655	278	377	212	94	60	12	63	1,96
Haushalte ohne Kinder	455	278	177	173	/	/	/	/	1,40
Haushalte mit Kindern	200	X	200	38	90	60	12	63	3,25
mit 1 Kind	117	X	117	38	77	/	/	/	2,69
2 Kindern	70	X	70	X	14	56	/	/	3,82
3 Kindern	9	X	9	X	X	/	8	38	4,80
4 und mehr Kindern	/	X	/	X	X	X	/	22	/
Kinder zusammen	302	X	302	38	104	120	39	X	X
Durchschnittliche Zahl der Kinder je Haushalt mit Kindern	1,51	X	1,51	1,00	1,15	1,99	3,39	X	X

*) Ergebnis des Mikrozensus. - Bevölkerung in Privathaushalten.

2 Privathaushalte
2.6 Privathaushalte im April 1998 nach Gemeindegrößenklassen, Haushaltsgröße und Ländern*)

Gemeinden von ... bis unter ... Einwohnern	Insgesamt	Davon mit ... Person(en)					Haushalts- mitglieder	Personen je Haushalt
		1	2	3	4	5 und mehr		
	1 000							Anzahl
Baden-Württemberg								
unter 5 000	659	197	204	103	110	45	1 598	2,42
5 000 - 10 000	773	233	241	124	122	53	1 858	2,40
10 000 - 20 000	870	286	283	131	120	50	1 993	2,29
20 000 - 50 000	919	320	295	136	120	48	2 059	2,24
50 000 - 100 000	450	183	135	58	54	20	950	2,11
100 000 - 200 000	298	132	87	35	31	12	604	2,03
200 000 - 500 000	424	212	120	45	36	11	790	1,86
500 000 und mehr	306	146	88	33	28	10	591	1,93
Zusammen	4 700	1 708	1 453	667	621	250	10 443	2,22
Bayern								
unter 5 000	1 341	328	412	243	243	114	3 466	2,58
5 000 - 10 000	870	244	280	149	136	61	2 120	2,44
10 000 - 20 000	910	290	292	147	131	49	2 103	2,31
20 000 - 50 000	590	216	193	88	70	23	1 269	2,15
50 000 - 100 000	305	131	95	37	30	11	613	2,01
100 000 - 200 000	318	150	95	37	28	9	609	1,91
200 000 - 500 000	397	180	128	46	33	9	755	1,90
500 000 und mehr	692	358	205	64	50	16	1 240	1,79
Zusammen	5 423	1 899	1 699	811	721	292	12 174	2,24
Berlin								
500 000 und mehr	1 797	837	560	213	143	44	3 410	1,90
Zusammen	1 797	837	560	213	143	44	3 410	1,90
Berlin-West								
500 000 und mehr	1 141	559	348	119	82	33	2 123	1,86
Zusammen	1 141	559	348	119	82	33	2 123	1,86
Berlin-Ost								
500 000 und mehr	655	278	212	94	60	12	1 287	1,96
Zusammen	655	278	212	94	60	12	1 287	1,96
Brandenburg								
unter 5 000	399	93	136	78	71	22	994	2,49
5 000 - 10 000	122	34	43	25	17	/	278	2,28
10 000 - 20 000	137	41	48	24	18	5	310	2,27
20 000 - 50 000	270	91	97	44	31	7	579	2,14
50 000 - 100 000	76	28	26	12	8	/	159	2,09
100 000 - 200 000	120	40	41	23	14	/	258	2,15
200 000 - 500 000	/	/	/	/	/	/	/	/
500 000 und mehr	/	/	/	/	/	/	/	/
Zusammen	1 124	326	392	206	159	41	2 579	2,29
Bremen								
100 000 - 200 000	63	29	18	7	6	/	127	2,02
200 000 - 500 000	/	/	/	/	/	/	/	/
500 000 und mehr	281	125	92	33	23	8	544	1,94
Zusammen	344	154	110	40	29	11	671	1,95
Hamburg								
500 000 und mehr	912	440	276	97	71	27	1 714	1,88
Zusammen	912	440	276	97	71	27	1 714	1,88
Hessen								
unter 5 000	159	38	54	27	27	13	407	2,56
5 000 - 10 000	417	104	148	78	62	25	1 016	2,44
10 000 - 20 000	682	198	243	112	94	35	1 585	2,32
20 000 - 50 000	530	165	184	87	69	25	1 207	2,28
50 000 - 100 000	235	105	69	30	23	8	468	1,99
100 000 - 200 000	235	106	74	27	20	9	461	1,96
200 000 - 500 000	132	54	47	16	11	5	265	2,01
500 000 und mehr	359	182	103	40	25	10	660	1,84
Zusammen	2 749	951	921	417	330	129	6 069	2,21

*) Ergebnis des Mikrozensus - Bevölkerung in Privathaushalten. - 58 -

2 Privathaushalte

2.6 Privathaushalte im April 1998 nach Gemeindegrößenklassen, Haushaltsgröße und Ländern*)

Gemeinden von ... bis unter ... Einwohnern	Insgesamt	Davon mit ... Person(en)					Haushalts- mitglieder	Personen je Haushalt
		1	2	3	4	5 und mehr		
1 000								Anzahl
Mecklenburg-Vorpommern								
unter 5 000	303	75	87	58	62	20	781	2,58
5 000 - 10 000	56	17	19	11	8	/	125	2,24
10 000 - 20 000	100	32	33	18	14	/	223	2,23
20 000 - 50 000	66	24	23	8	8	/	139	2,11
50 000 - 100 000	93	28	34	17	11	/	206	2,22
100 000 - 200 000	53	19	20	9	/	/	109	2,03
200 000 - 500 000	105	39	38	16	9	/	213	2,03
500 000 und mehr	/	/	/	/	/	/	/	/
Zusammen ...	775	234	254	138	117	31	1 794	2,31
Niedersachsen								
unter 5 000	443	121	151	74	66	32	1 079	2,43
5 000 - 10 000	387	115	129	60	54	29	924	2,39
10 000 - 20 000	632	184	225	98	88	38	1 486	2,35
20 000 - 50 000	921	303	319	140	115	44	2 059	2,24
50 000 - 100 000	330	121	113	44	38	14	706	2,14
100 000 - 200 000	411	181	132	47	38	13	810	1,97
200 000 - 500 000	139	66	46	14	10	/	259	1,86
500 000 und mehr	282	138	89	29	19	7	517	1,83
Zusammen ...	3 545	1 228	1 203	506	426	181	7 840	2,21
Nordrhein-Westfalen								
unter 5 000	6	/	/	/	/	/	18	3,00
5 000 - 10 000	180	46	56	28	33	17	463	2,58
10 000 - 20 000	757	188	254	128	125	62	1 915	2,53
20 000 - 50 000	1 763	510	615	287	255	96	4 142	2,35
50 000 - 100 000	1 368	447	489	211	159	61	3 027	2,21
100 000 - 200 000	891	315	310	129	99	38	1 919	2,15
200 000 - 500 000	1 588	677	519	201	138	54	3 158	1,99
500 000 und mehr	1 658	725	538	203	135	57	3 256	1,96
Zusammen ...	8 211	2 909	2 783	1 188	945	385	17 897	2,18
Rheinland-Pfalz								
unter 5 000	726	189	253	132	112	41	1 758	2,42
5 000 - 10 000	268	85	94	46	34	9	594	2,22
10 000 - 20 000	154	48	52	26	20	7	352	2,28
20 000 - 50 000	205	75	68	32	22	8	436	2,13
50 000 - 100 000	147	61	46	21	13	7	307	2,08
100 000 - 200 000	303	131	93	38	30	11	605	2,00
200 000 - 500 000	/	/	/	/	/	/	/	/
500 000 und mehr	/	/	/	/	/	/	/	/
Zusammen ...	1 803	588	606	295	231	83	4 051	2,25
Saarland								
unter 5 000	/	/	/	/	/	/	/	/
5 000 - 10 000	40	14	14	7	/	/	87	2,17
10 000 - 20 000	182	62	62	32	21	6	398	2,18
20 000 - 50 000	155	57	48	28	18	/	331	2,13
50 000 - 100 000	25	11	8	/	/	/	49	1,94
100 000 - 200 000	109	54	31	14	7	/	201	1,85
200 000 - 500 000	/	/	/	/	/	/	/	/
500 000 und mehr	/	/	/	/	/	/	/	/
Zusammen ...	512	198	163	83	52	16	1 066	2,08
Sachsen								
unter 5 000	538	144	182	103	87	23	1 283	2,39
5 000 - 10 000	266	85	95	47	31	8	584	2,19
10 000 - 20 000	251	82	89	46	29	5	542	2,16
20 000 - 50 000	302	102	108	52	34	6	643	2,13
50 000 - 100 000	81	29	31	12	8	/	166	2,04
100 000 - 200 000	49	15	17	10	/	/	108	2,22
200 000 - 500 000	578	215	207	94	52	10	1 170	2,03
500 000 und mehr	/	/	/	/	/	/	/	/
Zusammen ...	2 065	671	730	363	246	55	4 496	2,18

*) Ergebnis des Mikrozensus.- Bevölkerung in Privathaushalten.

2 Privathaushalte

2.6 Privathaushalte im April 1998 nach Gemeindegrößenklassen, Haushaltsgröße und Ländern*)

Gemeinden von ... bis unter ... Einwohnern	Insgesamt	Davon mit ... Person(en)					Haushalts- mitglieder	Personen je Haushalt
		1	2	3	4	5 und mehr		
		1 000						Anzahl
Sachsen-Anhalt								
unter 5 000	447	112	155	92	67	21	1 076	2,41
5 000 - 10 000	67	18	24	14	9	/	158	2,35
10 000 - 20 000	101	31	35	19	14	/	227	2,24
20 000 - 50 000	272	94	97	48	27	6	570	2,10
50 000 - 100 000	65	21	25	12	6	/	137	2,11
100 000 - 200 000	/	/	/	/	/	/	/	/
200 000 - 500 000	247	87	93	38	25	5	511	2,07
500 000 und mehr	/	/	/	/	/	/	/	/
Zusammen	1 200	363	428	223	147	38	2 680	2,23
Schleswig-Holstein								
unter 5 000	364	92	142	59	49	23	871	2,39
5 000 - 10 000	140	47	54	19	15	5	298	2,13
10 000 - 20 000	209	70	75	31	25	8	455	2,18
20 000 - 50 000	209	81	72	28	22	7	431	2,06
50 000 - 100 000	124	53	40	15	12	/	245	1,98
100 000 - 200 000	/	/	/	/	/	/	/	/
200 000 - 500 000	253	119	78	28	20	7	479	1,89
500 000 und mehr	/	/	/	/	/	/	/	/
Zusammen	1 298	462	461	179	142	55	2 779	2,14
Thüringen								
unter 5 000	425	104	132	94	74	20	1 056	2,48
5 000 - 10 000	98	30	34	18	13	/	221	2,25
10 000 - 20 000	76	23	25	16	10	/	170	2,24
20 000 - 50 000	225	77	75	43	24	6	486	2,16
50 000 - 100 000	103	35	34	20	10	/	226	2,19
100 000 - 200 000	51	20	17	9	/	/	98	1,94
200 000 - 500 000	98	37	33	16	10	/	202	2,05
500 000 und mehr	/	/	/	/	/	/	/	/
Zusammen	1 076	327	349	217	145	38	2 458	2,28
Deutschland								
unter 5 000	5 811	1 493	1 908	1 066	970	374	14 386	2,48
5 000 - 10 000	3 683	1 072	1 230	627	536	218	8 725	2,37
10 000 - 20 000	5 062	1 536	1 716	829	707	274	11 758	2,32
20 000 - 50 000	6 427	2 114	2 194	1 020	815	284	14 349	2,23
50 000 - 100 000	3 402	1 253	1 145	492	377	135	7 258	2,13
100 000 - 200 000	2 899	1 191	936	384	286	103	5 909	2,04
200 000 - 500 000	3 961	1 686	1 310	513	342	109	7 801	1,97
500 000 und mehr	6 288	2 952	1 950	713	494	179	11 931	1,90
Insgesamt	37 532	13 297	12 389	5 643	4 527	1 676	82 118	2,19
Nachrichtlich:								
Früheres Bundesgebiet								
unter 5 000	3 699	965	1 216	640	608	269	9 197	2,49
5 000 - 10 000	3 074	888	1 016	512	459	200	7 360	2,39
10 000 - 20 000	4 397	1 327	1 486	705	623	257	10 287	2,34
20 000 - 50 000	5 292	1 726	1 794	824	691	257	11 933	2,26
50 000 - 100 000	2 983	1 113	995	419	332	124	6 364	2,13
100 000 - 200 000	2 626	1 097	839	333	259	97	5 336	2,03
200 000 - 500 000	2 933	1 308	939	349	247	90	5 705	1,95
500 000 und mehr	5 632	2 674	1 739	619	434	167	10 644	1,89
Zusammen	30 636	11 097	10 024	4 402	3 652	1 461	66 826	2,18
Neue Länder und Berlin-Ost								
unter 5 000	2 112	528	691	425	361	105	5 190	2,46
5 000 - 10 000	609	184	215	115	77	18	1 365	2,24
10 000 - 20 000	665	209	230	124	84	18	1 472	2,21
20 000 - 50 000	1 135	388	401	196	124	27	2 416	2,13
50 000 - 100 000	419	140	150	73	44	11	894	2,14
100 000 - 200 000	273	94	96	51	27	5	573	2,10
200 000 - 500 000	1 028	378	371	164	96	19	2 095	2,04
500 000 und mehr	655	278	212	94	60	12	1 287	1,96
Zusammen	6 896	2 200	2 365	1 241	875	215	15 292	2,22

*) Ergebnis des Mikrozensus.- Bevölkerung in Privathaushalten.

2 Privathaushalte
2.7 Privathaushalte im April 1998 nach Gemeindegrößenklassen, Altersgruppen der Bezugsperson und monatlichem
Haushaltsnettoeinkommen*)

2.7.1 Insgesamt
1 000

Alter von ... bis unter ... Jahren	Ins- gesamt	Haushaltsnettoeinkommen von ... bis unter ... DM											Sonstige Haus- halte¹)
		unter	1 000	1 800	2 500	3 000	4 000	5 000	6 000	7 500	10 000	12 000	
		1 000	-	-	-	-	-	-	-	-	-	und mehr	

in Gemeinden mit unter 5 000 Einwohnern

unter 18	/	/	/	/	/	/	/	/	/	/	/	/	/
18 - 25	126	22	31	31	10	16	9	/	/	/	/	/	/
25 - 35	860	24	76	144	98	217	155	68	31	12	/	/	30
35 - 45	1 201	22	66	114	107	279	254	143	96	47	8	7	56
45 - 55	994	21	59	86	69	168	168	131	122	81	20	15	55
55 - 65	1 131	32	126	201	131	208	140	86	76	46	12	11	62
65 - 75	884	32	172	226	121	165	69	29	19	12	/	/	33
75 und mehr	614	61	202	166	58	64	23	10	6	/	/	/	19
Zusammen ...	5 811	215	733	969	595	1 118	819	471	351	200	44	39	258

in Gemeinden mit 5 000 bis unter 10 000 Einwohnern

unter 18	/	/	/	/	/	/	/	/	/	/	/	/	/
18 - 25	96	17	22	24	9	12	7	/	/	/	/	/	/
25 - 35	579	17	54	101	69	128	107	48	24	9	/	/	19
35 - 45	713	15	39	69	61	149	141	91	63	36	6	7	35
45 - 55	629	11	35	48	43	100	111	81	82	58	15	13	32
55 - 65	706	18	83	106	72	131	92	57	52	39	10	9	36
65 - 75	553	19	101	130	69	105	51	23	17	8	/	/	24
75 und mehr	404	31	121	112	41	51	17	7	5	/	/	/	15
Zusammen ...	3 683	130	456	591	365	676	527	309	245	154	35	33	162

in Gemeinden mit 10 000 bis unter 20 000 Einwohnern

unter 18	/	/	/	/	/	/	/	/	/	/	/	/	/
18 - 25	144	24	35	37	12	17	11	/	/	/	/	/	/
25 - 35	797	24	72	154	96	175	135	69	30	13	/	/	25
35 - 45	977	22	54	101	86	212	192	117	87	48	10	11	37
45 - 55	860	17	43	74	59	137	146	112	111	80	19	22	41
55 - 65	978	26	100	144	101	187	129	81	75	56	13	14	53
65 - 75	733	20	130	167	104	140	68	30	24	15	/	/	31
75 und mehr	570	31	159	150	62	79	31	15	11	5	/	/	25
Zusammen ...	5 062	164	593	828	519	947	711	426	339	217	48	54	215

in Gemeinden mit 20 000 bis unter 50 000 Einwohnern

unter 18	/	/	/	/	/	/	/	/	/	/	/	/	/
18 - 25	213	45	52	54	19	21	13	/	/	/	/	/	6
25 - 35	1 043	41	113	203	124	228	165	80	36	16	/	/	32
35 - 45	1 197	30	82	142	111	245	218	136	100	58	11	11	52
45 - 55	1 057	23	69	103	80	174	177	131	125	89	20	21	46
55 - 65	1 231	31	133	192	143	232	158	99	86	61	15	19	61
65 - 75	939	22	150	211	128	190	80	49	28	20	/	6	52
75 und mehr	744	34	198	206	88	98	40	18	11	7	/	/	42
Zusammen ...	6 427	230	798	1 110	693	1 187	850	515	387	252	54	61	292

in Gemeinden mit 50 000 bis unter 100 000 Einwohnern

unter 18	/	/	/	/	/	/	/	/	/	/	/	/	/
18 - 25	158	47	45	28	11	13	5	/	/	/	/	/	6
25 - 35	601	41	80	124	71	115	79	37	17	8	/	/	25
35 - 45	611	17	46	75	56	128	111	67	44	24	5	6	30
45 - 55	523	13	39	53	38	91	83	63	59	36	9	10	31
55 - 65	634	15	76	99	75	119	78	49	44	29	6	8	38
65 - 75	485	10	71	107	65	96	48	22	16	9	/	/	37
75 und mehr	390	13	92	106	47	56	21	12	8	/	/	/	30
Zusammen ...	3 402	155	450	592	363	618	426	252	187	110	23	29	197

*) Ergebnis des Mikrozensus - Bevölkerung in Privathaushalten.

¹) Haushalte, in denen mindestens eine Person in ihrer Haupttätig-

keit selbständig in der Landwirtschaft ist, sowie ohne Angabe.

2 Privathaushalte
2.7 Privathaushalte im April 1998 nach Gemeindegrößenklassen, Altersgruppen der Bezugsperson und monatlichem
Haushaltsnettoeinkommen*)
2.7.1 Insgesamt
1 000

Alter von ... bis unter ... Jahren	Ins- gesamt	Haushaltsnettoeinkommen von ... bis unter ... DM											Sonstige Haus- halte ¹⁾
		unter 1 000	1 000 1 800	1 800 2 500	2 500 3 000	3 000 4 000	4 000 5 000	5 000 6 000	6 000 7 500	7 500 10 000	10 000 12 000	12 000 und mehr	

in Gemeinden mit 100 000 bis unter 200 000 Einwohnern

unter 18	/	/	/	/	/	/	/	/	/	/	/	/	/
18 - 25	169	60	49	29	10	10	6	/	/	/	/	/	/
25 - 35	553	47	88	111	68	101	66	30	18	7	/	/	16
35 - 45	512	17	45	72	51	100	90	51	38	19	5	5	20
45 - 55	428	10	38	51	35	67	69	49	41	31	6	10	20
55 - 65	508	12	61	81	61	100	62	42	33	23	/	5	24
65 - 75	389	7	60	83	51	84	37	17	13	8	/	/	23
75 und mehr	337	10	76	93	35	55	25	12	6	/	/	/	19
Zusammen ...	2 899	165	417	520	311	517	355	203	149	92	18	27	126

in Gemeinden mit 200 000 bis unter 500 000 Einwohnern

unter 18	/	/	/	/	/	/	/	/	/	/	/	/	/
18 - 25	242	78	77	44	11	15	6	/	/	/	/	/	7
25 - 35	768	66	129	158	93	132	92	39	25	8	/	/	22
35 - 45	678	22	73	98	68	131	118	64	44	21	/	7	29
45 - 55	580	17	53	73	51	103	95	64	52	33	7	9	25
55 - 65	714	19	91	123	81	137	95	52	39	26	5	8	38
65 - 75	530	11	79	124	74	114	50	20	16	7	/	/	30
75 und mehr	446	12	106	130	52	65	26	12	7	/	/	/	30
Zusammen ...	3 961	225	609	750	431	698	483	251	183	100	20	29	181

in Gemeinden mit 500 000 und mehr Einwohnern

unter 18	9	6	/	/	/	/	/	/	/	/	/	/	/
18 - 25	338	90	107	71	21	24	8	/	/	/	/	/	10
25 - 35	1 291	85	215	274	164	218	138	83	44	25	/	/	34
35 - 45	1 151	35	126	170	129	220	170	102	83	53	12	16	34
45 - 55	968	30	100	121	87	165	141	97	86	69	15	22	34
55 - 65	1 104	29	141	184	118	200	146	86	68	52	14	17	48
65 - 75	745	12	114	156	102	152	80	40	24	19	/	5	37
75 und mehr	681	15	139	201	92	103	46	20	11	9	/	/	42
Zusammen ...	6 288	302	945	1 179	713	1 083	730	432	319	226	51	67	241

Insgesamt

unter 18	25	15	6	/	/	/	/	/	/	/	/	/	/
18 - 25	1 486	383	419	317	104	127	66	18	7	/	/	/	41
25 - 35	6 491	345	827	1 270	784	1 314	937	454	225	98	16	17	204
35 - 45	7 041	180	531	841	669	1 485	1 295	772	556	307	60	71	294
45 - 55	6 040	141	435	610	461	1 006	990	728	677	477	110	122	283
55 - 65	7 006	182	811	1 130	781	1 315	901	551	473	331	80	91	359
65 - 75	5 259	132	879	1 205	715	1 046	484	230	157	98	20	26	267
75 und mehr	4 185	208	1 094	1 163	474	571	228	105	66	39	6	10	222
Insgesamt ...	37 532	1 586	5 001	6 538	3 988	6 844	4 900	2 859	2 161	1 352	293	338	1 672

*) Ergebnis des Mikrozensus.- Bevölkerung in Privathaushalten.

keit selbständig in der Landwirtschaft ist, sowie ohne Angabe.

1) Haushalte, in denen mindestens eine Person in ihrer Haupttätig-

2 Privathaushalte
2.7 Privathaushalte im April 1998 nach Gemeindegrößenklassen, Altersgruppen der Bezugsperson und monatlichem
Haushaltsnettoeinkommen*)
2.7.2 Einpersonenhaushalte
1 000

Alter von ... bis unter ... Jahren	Ins- gesamt	Haushaltsnettoeinkommen von ... bis unter ... DM											Sonstige Haus- halte¹)
		unter 1 000	1 000 - 1 800	1 800 - 2 500	2 500 - 3 000	3 000 - 4 000	4 000 - 5 000	5 000 - 6 000	6 000 - 7 500	7 500 - 10 000	10 000 - 12 000	12 000 und mehr	

in Gemeinden mit unter 5 000 Einwohnern

unter 18	/	/	/	/	/	/	/	/	/	/	/	/	/
18 - 25	68	19	22	20	/	/	/	/	/	/	/	/	/
25 - 35	212	17	43	81	32	23	5	/	/	/	/	/	7
35 - 45	155	16	34	41	20	22	8	/	/	/	/	/	7
45 - 55	132	17	34	33	15	12	6	/	/	/	/	/	7
55 - 65	219	26	84	61	16	13	6	/	/	/	/	/	8
65 - 75	313	29	134	101	19	14	/	/	/	/	/	/	8
75 und mehr	393	57	178	111	19	13	/	/	/	/	/	/	9
Zusammen ...	1 493	180	529	448	126	98	33	16	10	5	/	/	47

in Gemeinden mit 5 000 bis unter 10 000 Einwohnern

unter 18	/	/	/	/	/	/	/	/	/	/	/	/	/
18 - 25	57	16	16	17	/	/	/	/	/	/	/	/	/
25 - 35	176	13	32	64	30	22	6	/	/	/	/	/	5
35 - 45	114	10	20	31	19	16	9	/	/	/	/	/	/
45 - 55	101	8	23	24	15	12	7	/	/	/	/	/	5
55 - 65	149	13	57	40	13	10	/	/	/	/	/	/	6
65 - 75	205	18	79	64	18	12	/	/	/	/	/	/	6
75 und mehr	269	29	108	85	17	14	/	/	/	/	/	/	9
Zusammen ...	1 072	108	336	325	116	88	35	12	7	/	/	/	38

in Gemeinden mit 10 000 bis unter 20 000 Einwohnern

unter 18	/	/	/	/	/	/	/	/	/	/	/	/	/
18 - 25	85	23	26	27	/	/	/	/	/	/	/	/	/
25 - 35	264	17	43	104	45	29	10	5	/	/	/	/	7
35 - 45	175	15	29	47	27	27	11	7	/	/	/	/	/
45 - 55	136	12	27	36	17	17	11	/	/	/	/	/	6
55 - 65	218	21	71	60	19	20	8	/	/	/	/	/	11
65 - 75	284	17	108	90	29	20	7	/	/	/	/	/	8
75 und mehr	373	29	145	113	33	24	8	/	/	/	/	/	14
Zusammen ...	1 536	136	448	479	174	139	55	25	12	10	/	/	55

in Gemeinden mit 20 000 bis unter 50 000 Einwohnern

unter 18	/	/	/	/	/	/	/	/	/	/	/	/	/
18 - 25	131	41	38	38	7	/	/	/	/	/	/	/	/
25 - 35	366	31	67	131	58	46	12	/	/	/	/	/	12
35 - 45	244	21	43	71	38	34	14	/	/	/	/	/	10
45 - 55	201	19	45	52	26	26	13	5	/	/	/	/	9
55 - 65	292	26	96	83	30	24	10	5	/	/	/	/	12
65 - 75	373	18	129	130	37	27	8	/	/	/	/	/	17
75 und mehr	503	33	187	164	44	33	10	/	/	/	/	/	27
Zusammen ...	2 114	191	606	668	239	191	67	26	16	12	/	/	93

in Gemeinden mit 50 000 bis unter 100 000 Einwohnern

unter 18	/	/	/	/	/	/	/	/	/	/	/	/	/
18 - 25	109	44	36	18	/	/	/	/	/	/	/	/	/
25 - 35	252	36	53	78	37	26	8	/	/	/	/	/	10
35 - 45	140	12	26	36	20	23	9	/	/	/	/	/	6
45 - 55	116	10	27	28	16	16	7	/	/	/	/	/	/
55 - 65	168	12	55	48	18	14	/	/	/	/	/	/	9
65 - 75	199	8	61	65	21	16	7	/	/	/	/	/	15
75 und mehr	267	12	88	89	26	20	6	/	/	/	/	/	22
Zusammen ...	1 253	135	347	363	142	116	42	18	10	6	/	/	72

*) Ergebnis des Mikrozensus.- Bevölkerung in Privathaushalten.

keit selbständig in der Landwirtschaft ist, sowie ohne Angabe.

¹) Haushalte, in denen mindestens eine Person in ihrer Haupttätig-

2 Privathaushalte
2.7 Privathaushalte im April 1998 nach Gemeindegrößenklassen, Altersgruppen der Bezugsperson und monatlichem
Haushaltsnettoeinkommen*)
2.7.2 Einpersonenhaushalte
1 000

Alter von ... bis unter ... Jahren	Ins- gesamt	Haushaltsnettoeinkommen von ... bis unter ... DM											Sonstige Haus- halte¹)
		unter	1 000	1 800	2 500	3 000	4 000	5 000	6 000	7 500	10 000	12 000	
		1 000	1 800	2 500	3 000	4 000	5 000	6 000	7 500	10 000	12 000	und mehr	

in Gemeinden mit 100 000 bis unter 200 000 Einwohnern

unter 18	/	/	/	/	/	/	/	/	/	/	/	/	/
18 - 25	125	58	40	20	/	/	/	/	/	/	/	/	/
25 - 35	259	41	62	75	33	27	8	/	/	/	/	/	7
35 - 45	146	13	28	40	22	21	8	/	/	/	/	/	5
45 - 55	109	9	25	27	16	14	6	/	/	/	/	/	/
55 - 65	153	10	44	43	21	16	6	/	/	/	/	/	8
65 - 75	171	6	54	59	19	15	/	/	/	/	/	/	9
75 und mehr	226	10	73	77	21	21	6	/	/	/	/	/	13
Zusammen ...	1 191	148	326	341	135	115	40	18	9	8	/	/	49

in Gemeinden mit 200 000 bis unter 500 000 Einwohnern

unter 18	/	/	/	/	/	/	/	/	/	/	/	/	/
18 - 25	180	75	66	27	/	/	/	/	/	/	/	/	5
25 - 35	366	59	95	107	46	32	10	/	/	/	/	/	10
35 - 45	209	17	44	55	29	28	14	7	/	/	/	/	10
45 - 55	149	13	37	40	17	17	10	/	/	/	/	/	6
55 - 65	219	16	71	65	21	18	7	/	/	/	/	/	12
65 - 75	243	10	72	90	28	20	6	/	/	/	/	/	13
75 und mehr	318	12	103	114	33	22	6	/	/	/	/	/	23
Zusammen ...	1 686	203	488	498	178	139	54	22	13	9	/	/	80

in Gemeinden mit 500 000 und mehr Einwohnern

unter 18	8	6	/	/	/	/	/	/	/	/	/	/	/
18 - 25	250	86	89	51	9	5	/	/	/	/	/	/	8
25 - 35	673	77	164	190	96	77	26	11	5	5	/	/	22
35 - 45	427	28	91	101	64	67	31	13	9	6	/	/	14
45 - 55	328	25	78	77	42	47	23	10	6	8	/	/	10
55 - 65	408	26	114	112	48	48	21	10	6	5	/	/	15
65 - 75	356	11	103	117	45	41	13	6	/	/	/	/	17
75 und mehr	502	14	134	184	65	51	15	/	/	/	/	/	31
Zusammen ...	2 952	272	775	832	369	335	129	54	30	28	/	8	117

Zusammen

unter 18	19	14	/	/	/	/	/	/	/	/	/	/	/
18 - 25	1 006	362	334	219	39	17	/	/	/	/	/	/	29
25 - 35	2 567	291	560	830	375	283	85	33	17	11	/	/	80
35 - 45	1 611	131	316	423	239	237	105	45	27	20	/	5	62
45 - 55	1 273	114	294	317	165	160	84	37	22	21	/	/	53
55 - 65	1 827	150	591	511	186	163	67	32	21	16	/	/	80
65 - 75	2 144	117	739	716	217	165	54	21	10	8	/	/	95
75 und mehr	2 850	196	1 017	937	258	198	58	21	9	6	/	/	148
Zusammen ...	13 297	1 374	3 855	3 953	1 479	1 222	456	191	106	83	9	20	549

*) Ergebnis des Mikrozensus.- Bevölkerung in Privathaushalten.

keit selbständig in der Landwirtschaft ist, sowie ohne Angabe.

¹) Haushalte, in denen mindestens eine Person in ihrer Haupttätig-

2 Privathaushalte
2.7 Privathaushalte im April 1998 nach Gemeindegrößenklassen, Altersgruppen der Bezugsperson und monatlichem
Haushaltsnettoeinkommen*)
2.7.3 Mehrpersonenhaushalte
1 000

Alter von ... bis unter ... Jahren	Ins- gesamt	Haushaltsnettoeinkommen von ... bis unter ... DM											Sonstige Haus- halte¹)
		unter	1 000	1 800	2 500	3 000	4 000	5 000	6 000	7 500	10 000	12 000	
		1 000	- 1 800	- 2 500	- 3 000	- 4 000	- 5 000	- 6 000	- 7 500	- 10 000	- 12 000	und mehr	

in Gemeinden mit unter 5 000 Einwohnern

unter 18	/	/	/	/	/	/	/	/	/	/	/	/	/
18 - 25	57	/	8	11	6	14	9	/	/	/	/	/	/
25 - 35	648	8	33	63	66	194	150	65	30	11	/	/	24
35 - 45	1 046	6	32	73	87	258	246	140	94	46	8	7	49
45 - 55	862	/	25	53	53	156	162	127	120	80	20	15	48
55 - 65	911	6	42	140	115	195	135	84	74	44	12	11	55
65 - 75	572	/	39	125	101	152	66	27	18	11	/	/	25
75 und mehr	221	/	24	55	39	52	20	8	5	/	/	/	10
Zusammen ...	4 317	35	204	521	469	1 020	787	454	342	195	43	38	211

in Gemeinden mit 5 000 bis unter 10 000 Einwohnern

unter 18	/	/	/	/	/	/	/	/	/	/	/	/	/
18 - 25	39	/	6	7	5	10	7	/	/	/	/	/	/
25 - 35	404	/	22	38	40	106	101	46	23	8	/	/	14
35 - 45	599	5	20	38	42	134	133	89	62	35	6	7	30
45 - 55	529	/	12	24	29	88	104	78	80	57	14	13	27
55 - 65	557	/	27	66	58	121	88	55	51	38	10	9	30
65 - 75	349	/	22	66	52	93	46	22	17	8	/	/	17
75 und mehr	135	/	13	27	24	36	13	7	5	/	/	/	6
Zusammen ...	2 611	22	121	266	249	588	491	297	238	149	35	32	124

in Gemeinden mit 10 000 bis unter 20 000 Einwohnern

unter 18	/	/	/	/	/	/	/	/	/	/	/	/	/
18 - 25	59	/	10	10	8	15	11	/	/	/	/	/	/
25 - 35	534	7	29	50	51	146	125	64	29	12	/	/	18
35 - 45	802	7	25	53	59	185	181	110	85	45	10	10	32
45 - 55	724	/	16	38	42	121	134	108	108	78	19	21	34
55 - 65	760	/	29	83	82	167	121	77	72	54	13	14	42
65 - 75	449	/	22	77	74	120	61	28	23	14	/	/	22
75 und mehr	197	/	14	37	29	55	22	11	10	/	/	/	11
Zusammen ...	3 526	28	145	349	345	808	656	401	328	207	47	51	161

in Gemeinden mit 20 000 bis unter 50 000 Einwohnern

unter 18	/	/	/	/	/	/	/	/	/	/	/	/	/
18 - 25	82	/	14	16	12	18	12	/	/	/	/	/	/
25 - 35	677	10	46	72	66	182	152	75	33	15	/	/	20
35 - 45	953	10	39	71	73	211	204	132	96	55	11	10	41
45 - 55	855	/	24	51	54	148	164	125	122	86	19	20	37
55 - 65	938	5	37	109	113	208	147	94	83	59	15	18	50
65 - 75	566	/	21	81	91	163	72	45	26	18	/	5	35
75 und mehr	241	/	11	42	44	65	30	15	10	6	/	/	14
Zusammen ...	4 313	39	192	442	454	996	783	489	372	239	52	57	199

in Gemeinden mit 50 000 bis unter 100 000 Einwohnern

unter 18	/	/	/	/	/	/	/	/	/	/	/	/	/
18 - 25	49	/	9	9	7	11	/	/	/	/	/	/	/
25 - 35	348	5	27	46	35	89	72	34	16	7	/	/	15
35 - 45	471	/	20	39	37	106	102	63	42	23	5	6	24
45 - 55	406	/	12	25	21	75	76	59	57	34	9	10	26
55 - 65	466	/	20	51	56	105	73	46	42	28	6	8	28
65 - 75	286	/	10	42	44	80	41	20	14	7	/	/	22
75 und mehr	123	/	/	17	21	36	15	9	6	/	/	/	8
Zusammen ...	2 149	20	103	229	221	502	384	233	177	104	23	28	125

*) Ergebnis des Mikrozensus.- Bevölkerung in Privathaushalten.

¹) Haushalte, in denen mindestens eine Person in ihrer Haupttätig-

keit selbständig in der Landwirtschaft ist, sowie ohne Angabe.

2 Privathaushalte
2.7 Privathaushalte im April 1998 nach Gemeindegrößenklassen, Altersgruppen der Bezugsperson und monatlichem
Haushaltsnettoeinkommen*)
2.7.3 Mehrpersonenhaushalte
1 000

Alter von . bis unter Jahren	ins- gesamt	Haushaltsnettoeinkommen von ... bis unter ... DM											Sonstige Haus- halte ¹⁾
		unter 1 000	1 000 - 1 800	1 800 - 2 500	2 500 - 3 000	3 000 - 4 000	4 000 - 5 000	5 000 - 6 000	6 000 - 7 500	7 500 - 10 000	10 000 - 12 000	12 000 und mehr	

in Gemeinden mit 100 000 bis unter 200 000 Einwohnern

unter 18	/	/	/	/	/	/	/	/	/	/	/	/	/
18 - 25	44	/	9	9	6	9	5	/	/	/	/	/	/
25 - 35	294	5	26	36	35	73	58	28	17	6	/	/	9
35 - 45	366	/	16	31	29	79	82	47	36	17	/	/	15
45 - 55	320	/	13	24	19	53	62	47	39	29	6	10	15
55 - 65	355	/	17	38	40	84	56	39	32	22	/	5	16
65 - 75	218	/	7	24	32	69	33	15	11	7	/	/	14
75 und mehr	111	/	/	16	14	34	19	9	5	/	/	/	6
Zusammen ...	1 708	16	91	179	176	402	314	186	140	84	17	25	78

in Gemeinden mit 200 000 bis unter 500 000 Einwohnern

unter 18	/	/	/	/	/	/	/	/	/	/	/	/	/
18 - 25	62	/	12	17	7	13	6	/	/	/	/	/	/
25 - 35	402	7	33	51	47	100	82	37	23	8	/	/	12
35 - 45	469	/	28	43	39	103	105	56	41	19	/	7	19
45 - 55	431	/	16	33	33	86	86	59	49	31	7	9	19
55 - 65	495	/	20	58	60	119	88	49	36	23	/	7	26
65 - 75	287	/	7	34	47	94	44	18	15	7	/	/	17
75 und mehr	128	/	/	16	19	43	19	9	6	/	/	/	7
Zusammen ...	2 275	23	121	252	253	559	429	230	170	91	19	27	101

in Gemeinden mit 500 000 und mehr Einwohnern

unter 18	/	/	/	/	/	/	/	/	/	/	/	/	/
18 - 25	88	/	18	20	12	18	7	/	/	/	/	/	/
25 - 35	618	8	51	84	69	141	112	73	39	19	/	/	13
35 - 45	724	7	34	70	64	154	138	90	75	46	11	14	20
45 - 55	640	/	22	44	45	118	118	87	80	62	15	20	24
55 - 65	697	/	27	72	71	152	125	76	62	47	13	15	33
65 - 75	389	/	11	40	57	111	67	34	22	17	/	/	20
75 und mehr	179	/	/	17	27	52	31	15	10	7	/	/	11
Zusammen ...	3 336	30	170	347	345	747	600	378	289	199	48	59	124

Zusammen

unter 18	5	/	/	/	/	/	/	/	/	/	/	/	/
18 - 25	480	22	85	99	65	110	62	18	6	/	/	/	12
25 - 35	3 924	54	267	440	409	1 031	852	421	209	86	15	15	124
35 - 45	5 431	49	215	418	431	1 229	1 190	727	529	288	59	66	232
45 - 55	4 767	27	141	292	296	846	906	691	655	456	108	117	230
55 - 65	5 179	32	220	618	594	1 151	834	519	452	315	77	87	280
65 - 75	3 114	16	140	489	498	881	430	209	147	90	19	24	172
75 und mehr	1 335	12	77	226	216	374	170	84	57	32	6	9	73
Zusammen	24 236	212	1 147	2 585	2 509	5 622	4 444	2 668	2 055	1 269	284	318	1 123

*) Ergebnis des Mikrozensus.- Bevölkerung in Privathaushalten.

1) Haushalte, in denen mindestens eine Person in ihrer Haupttätig-

keit selbständig in der Landwirtschaft ist, sowie ohne Angabe.

2 Privathaushalte
2.8 Privathaushalte im April 1998 nach Altersgruppen und Zahl der ledigen Kinder sowie nach Haushaltsgröße*)

Haushalte ----- Kinder	Insgesamt	Ein- personen- haushalte	Mehrpersonenhaushalte mit ... Personen						Durch- schnittliche Haushalts- größe
			zu- sammen	2	3	4	5 und mehr		
							Haushalte	Personen	
1 000									
Anzahl									
Insgesamt									
Haushalte	37 532	13 297	24 236	12 389	5 643	4 527	1 676	9 006	2,19
ohne Kinder									
Haushalte	24 584	13 297	11 287	10 961	283	37	6	33	1,47
mit Kindern (ohne Altersbegrenzung)									
Haushalte	12 949	X	12 949	1 429	5 360	4 490	1 670	8 973	3,54
davon:									
mit 1 Kind	6 465	X	6 465	1 429	4 837	166	34	175	2,82
mit 2 Kindern	4 870	X	4 870	X	523	4 207	140	727	3,93
mit 3 Kindern	1 241	X	1 241	X	X	116	1 125	5 687	4,96
mit 4 Kindern und mehr	372	X	372	X	X	X	371	2 384	6,42
Kinder	21 580	X	21 580	1 429	5 883	8 931	5 337	X	X
mit Kindern unter 3 Jahren									
Haushalte	2 128	X	2 128	95	854	780	399	2 214	3,80
davon:									
mit 1 Kind	1 929	X	1 929	95	850	658	327	1 795	3,71
mit 2 Kindern und mehr	199	X	199	X	/	122	72	419	4,63
Kinder*)	2 335	X	2 335	95	859	902	479	X	X
Alle Kinder*)	3 885	X	3 885	95	897	1 556	1 337	X	X
mit Kindern unter 6 Jahren									
Haushalte	3 642	X	3 642	200	1 337	1 396	710	3 908	3,82
davon:									
mit 1 Kind	2 730	X	2 730	200	1 308	794	427	2 319	3,60
mit 2 Kindern	826	X	826	X	29	597	200	1 111	4,34
mit 3 Kindern und mehr	87	X	87	X	X	/	83	478	5,70
Kinder*)	4 651	X	4 651	200	1 366	2 001	1 084	X	X
Alle Kinder*)	6 806	X	6 806	200	1 437	2 800	2 369	X	X
mit Kindern unter 10 Jahren									
Haushalte	5 660	X	5 660	360	1 945	2 251	1 103	6 011	3,81
davon:									
mit 1 Kind	3 543	X	3 543	360	1 846	880	457	2 433	3,45
mit 2 Kindern	1 761	X	1 761	X	99	1 355	308	1 679	4,20
mit 3 Kindern und mehr	355	X	355	X	X	16	339	1 900	5,54
Kinder*)	8 201	X	8 201	360	2 044	3 638	2 159	X	X
Alle Kinder*)	10 684	X	10 684	360	2 153	4 525	3 646	X	X
mit Kindern unter 15 Jahren									
Haushalte	8 016	X	8 016	566	2 725	3 285	1 440	7 781	3,77
davon:									
mit 1 Kind	4 334	X	4 334	566	2 499	941	327	1 711	3,25
mit 2 Kindern	2 874	X	2 874	X	226	2 296	353	1 877	4,08
mit 3 Kindern	643	X	643	X	X	47	596	3 099	5,11
mit 4 Kindern und mehr	164	X	164	X	X	X	164	1 094	6,67
Kinder*)	12 732	X	12 732	566	2 951	5 677	3 538	X	X
Alle Kinder*)	14 922	X	14 922	566	3 071	6 598	4 687	X	X
mit Kindern unter 18 Jahren									
Haushalte	9 377	X	9 377	718	3 296	3 810	1 552	8 362	3,72
davon:									
mit 1 Kind	4 728	X	4 728	718	2 980	815	214	1 113	3,12
mit 2 Kindern	3 536	X	3 536	X	315	2 924	297	1 558	4,02
mit 3 Kindern	863	X	863	X	X	71	792	4 065	5,04
mit 4 Kindern und mehr	249	X	249	X	X	X	248	1 626	6,54
Kinder*)	15 496	X	15 496	718	3 612	6 878	4 288	X	X
Alle Kinder*)	17 085	X	17 085	718	3 708	7 643	5 016	X	X
mit Kindern unter 27 Jahren									
Haushalte	11 789	X	11 789	1 044	4 697	4 392	1 656	8 902	3,62
davon:									
mit 1 Kind	5 599	X	5 599	1 044	4 232	265	58	300	2,88
mit 2 Kindern	4 640	X	4 640	X	464	4 020	156	810	3,94
mit 3 Kindern	1 193	X	1 193	X	X	107	1 087	5 503	4,97
mit 4 Kindern und mehr	356	X	356	X	X	X	356	2 288	6,43
Kinder*)	20 043	X	20 043	1 044	5 162	8 626	5 211	X	X
Alle Kinder*)	20 294	X	20 294	1 044	5 187	8 761	5 302	X	X
mit Kindern von 27 Jahren und älter									
Haushalte	1 388	X	1 388	385	688	231	85	457	3,04
davon:									
mit 1 Kind	1 255	X	1 255	385	655	160	56	300	2,93
mit 2 Kindern und mehr	134	X	134	X	33	71	29	157	4,06
Kinder*)	1 537	X	1 537	385	721	305	126	X	X
Alle Kinder*)	1 830	X	1 830	385	746	442	257	X	X

*) Ergebnis des Mikrozensus. - Bevölkerung in Privathaushalten.

*) Kinder aller Altersgruppen, die in den betreffenden Haushalten leben.

*) Kinder der jeweiligen Altersgruppe.

2 Privat
2.9 Privathaushalte im April 1998 nach Beteiligung am Erwerbsleben,
in

Lfd. Nr.	Beteiligung am Erwerbsleben ----- Stellung im Beruf	Insgesamt							zu- sammen	unter 25
		ins- gesamt	davon im Alter von ... bis unter ... Jahren							
			unter 25	25 -	35 -	45 -	55 -	65 und mehr		
Einpersonen										
1	Erwerbspersonen	6 614	737	2 313	1 525	1 123	830	86	3 946	369
2	Erwerbstätige	5 747	666	2 109	1 312	931	645	84	3 376	326
3	Selbständige	597	19	162	165	121	93	36	429	14
4	Mithelfende Familienangehörige	18	/	/	/	/	/	7	8	/
5	Beamte/Beamtinnen	403	48	140	87	80	47	/	249	33
6	Angestellte	3 048	382	1 216	666	459	305	21	1 402	133
7	Arbeiter/Arbeiterinnen	1 682	215	587	393	271	196	20	1 288	146
8	Erwerbslose	866	71	204	213	192	185	/	570	43
9	Nichterwerbspersonen	6 683	289	254	85	150	997	4 908	1 572	142
10	dar. mit überwiegendem Lebens- unterhalt durch Rente u. dgl.	6 248	82	104	69	136	970	4 887	1 357	44
11	Zusammen ...	13 297	1 026	2 567	1 611	1 273	1 827	4 995	5 518	511
Mehrpersonen										
12	Erwerbspersonen	16 846	396	3 658	5 212	4 448	2 926	205	14 329	246
13	Erwerbstätige	15 248	336	3 329	4 815	4 091	2 473	203	13 126	212
14	Selbständige	2 108	10	281	611	612	482	112	1 938	7
15	Mithelfende Familienangehörige	60	/	/	7	5	16	27	48	/
16	Beamte/Beamtinnen	1 215	23	184	359	420	226	/	1 105	19
17	Angestellte	6 177	144	1 449	1 989	1 615	949	31	4 805	55
18	Arbeiter/Arbeiterinnen	5 688	159	1 410	1 849	1 439	801	30	5 231	130
19	Erwerbslose	1 597	60	329	396	357	453	/	1 203	35
20	Nichterwerbspersonen	7 390	90	266	219	319	2 253	4 244	6 280	28
21	dar. mit überwiegendem Lebens- unterhalt durch Rente u. dgl.	7 004	51	151	143	257	2 173	4 228	6 113	13
22	Zusammen ...	24 236	485	3 924	5 431	4 767	5 179	4 449	20 609	275
Insgesamt										
23	Erwerbspersonen	23 459	1 133	5 971	6 737	5 571	3 756	291	18 275	616
24	Erwerbstätige	20 996	1 002	5 438	6 127	5 022	3 119	287	16 502	538
25	Selbständige	2 705	29	443	776	733	575	148	2 367	21
26	Mithelfende Familienangehörige	78	/	9	8	6	19	33	55	/
27	Beamte/Beamtinnen	1 617	70	324	446	499	273	/	1 354	52
28	Angestellte	9 225	526	2 665	2 655	2 073	1 254	52	6 207	187
29	Arbeiter/Arbeiterinnen	7 370	374	1 997	2 242	1 710	997	50	6 518	276
30	Erwerbslose	2 464	131	533	609	549	637	/	1 773	78
31	Nichterwerbspersonen	14 073	378	520	304	469	3 250	9 152	7 852	170
32	dar. mit überwiegendem Lebens- unterhalt durch Rente u. dgl.	13 252	133	255	213	393	3 143	9 115	7 471	57
33	Insgesamt ...	37 532	1 511	6 491	7 041	6 040	7 006	9 444	26 128	786

*) Ergebnis des Mikrozensus. - Bevölkerung in Privathaushalten.

haushalte
Stellung im Beruf und Altersgruppen der Bezugsperson *)

1 000

Männliche Bezugsperson					Weibliche Bezugsperson							Lfd. Nr.
davon im Alter von ... bis unter ... Jahren					zu- sammen	davon im Alter von ... bis unter ... Jahren						
25 - 35	35 - 45	45 - 55	55 - 65	65 und mehr		unter 25	25 - 35	35 - 45	45 - 55	55 - 65	65 und mehr	

haushalte

1 462	1 052	633	395	34	2 668	368	851	473	490	435	52	1
1 314	890	512	300	34	2 372	340	795	422	418	346	51	2
124	129	84	59	19	168	6	38	36	37	34	17	3
/	/	/	/	/	10	/	/	/	/	/	/	4
87	54	47	29	/	153	15	53	34	33	18	/	5
604	369	190	101	6	1 646	249	612	297	269	205	14	6
495	339	191	111	5	394	69	92	54	79	85	15	7
149	162	121	96	/	296	28	55	52	71	89	/	8
166	54	68	314	829	5 110	147	88	32	82	683	4 079	9
70	44	63	309	827	4 891	38	34	26	73	661	4 060	10
1 628	1 106	701	709	863	7 778	515	939	505	571	1 118	4 131	11

haushalte

2 902	4 341	3 927	2 721	192	2 516	149	756	870	522	206	13	12
2 695	4 083	3 642	2 304	190	2 122	125	634	732	449	169	12	13
246	550	566	462	107	170	/	36	61	46	20	/	14
/	/	/	13	25	12	/	/	/	/	/	/	15
156	323	388	216	/	110	/	28	36	32	10	/	16
1 005	1 517	1 344	856	28	1 372	89	444	472	271	93	/	17
1 287	1 689	1 341	757	27	458	29	123	161	98	44	/	18
207	258	285	417	/	394	25	122	138	72	36	/	19
97	94	221	2 007	3 832	1 110	61	169	125	98	246	411	20
49	69	195	1 961	3 827	890	38	102	74	63	212	401	21
2 999	4 435	4 148	4 727	4 025	3 626	211	925	995	619	452	424	22

samt

4 364	5 393	4 560	3 116	227	5 184	517	1 607	1 343	1 011	641	65	23
4 009	4 974	4 154	2 604	224	4 493	465	1 429	1 154	868	515	63	24
370	679	650	521	126	338	8	73	97	83	54	22	25
5	/	/	13	27	22	/	/	/	/	6	7	26
243	377	435	245	/	263	19	81	70	65	28	/	27
1 609	1 886	1 534	956	35	3 018	339	1 056	769	540	298	17	28
1 782	2 028	1 532	868	32	852	98	215	215	178	129	18	29
355	420	405	512	/	690	52	177	190	144	125	/	30
263	148	289	2 321	4 661	6 221	208	257	157	179	929	4 491	31
118	113	258	2 270	4 654	5 781	76	136	100	135	873	4 461	32
4 628	5 541	4 849	5 436	4 888	11 405	725	1 864	1 500	1 191	1 569	4 556	33

2 Privathaushalte
2.10 Privathaushalte im April 1998 nach Familienstand, Beteiligung am Erwerbsleben und Stellung im Beruf der Bezugsperson sowie nach Haushaltsgröße*)
2.10.1 Insgesamt
1 000

Haushalte	Insgesamt	Erwerbspersonen										Nichterwerbspersonen	
		zu- sammen	zu- sammen	Erwerbstätige						Erwerbs- lose	zu- sammen	dar. mit über- wiegendem Lebens- unterhalt durch Rente und dgl.	
				Selbständige		mith Fam angehörige		Beamte/ Beam- tinnen	An- gestellte				Arbeiter/ Arbeits- rinnen
				zu- sammen	dar außerhalb der Land- und Forst- wirtschaft	zu- sammen	dar außerhalb der Land- und Forst- wirtschaft						
Verheiratet Zusammenlebende													
Einpersonenhaushalte	X	X	X	X	X	X	X	X	X	X	X	X	X
Mehrpersonenhaushalte	19 535	13 328	12 208	1 783	1 587	53	28	1 031	4 571	4 770	1 120	6 207	5 949
mit 2 Personen	9 142	4 133	3 695	598	567	28	16	311	1 481	1 276	439	5 009	4 902
3 Personen	4 616	3 816	3 513	455	415	12	7	278	1 341	1 427	303	800	731
4 Personen	4 211	3 940	3 692	500	439	7	/	329	1 368	1 488	248	271	215
5 Personen und mehr	1 566	1 439	1 309	230	166	5	/	114	381	579	130	128	102
Zusammen	19 535	13 328	12 208	1 783	1 587	53	28	1 031	4 571	4 770	1 120	6 207	5 949
Alleinstehende													
Einpersonenhaushalte	13 297	6 614	5 747	597	568	18	14	403	3 048	1 682	866	6 683	6 248
Mehrpersonenhaushalte	4 700	3 518	3 040	325	300	7	/	183	1 606	919	478	1 183	1 054
mit 2 Personen	3 247	2 380	2 093	213	200	/	/	132	1 149	595	287	867	790
3 Personen	1 027	819	692	75	68	/	/	38	355	222	128	208	176
4 Personen	316	242	198	28	25	/	/	11	83	75	44	74	60
5 Personen und mehr	110	76	56	9	7	/	/	/	19	26	20	34	29
Zusammen	17 997	10 131	8 787	921	869	25	17	586	4 654	2 601	1 344	7 866	7 302
Ledige													
Einpersonenhaushalte	5 879	4 488	3 995	354	333	7	6	296	2 223	1 114	493	1 391	1 023
Mehrpersonenhaushalte	2 091	1 789	1 586	155	140	/	/	102	841	487	203	301	230
mit 2 Personen	1 609	1 382	1 248	111	102	/	/	84	695	356	135	226	175
3 Personen	353	302	253	30	26	/	/	14	116	93	49	52	38
4 Personen	99	82	68	11	10	/	/	/	24	29	14	18	13
5 Personen und mehr	29	24	18	/	/	/	/	/	6	9	6	6	/
Zusammen	7 970	6 277	5 581	509	473	9	7	398	3 064	1 601	696	1 693	1 253
Verheiratet Getrenntlebende													
Einpersonenhaushalte	749	528	460	65	63	/	/	37	215	141	69	220	189
Mehrpersonenhaushalte	428	335	280	35	33	/	/	17	150	78	55	94	70
mit 2 Personen	238	186	158	22	22	/	/	9	82	44	28	52	41
3 Personen	132	108	91	9	8	/	/	5	54	23	17	24	15
4 Personen	41	30	24	/	/	/	/	/	12	8	7	11	7
5 Personen und mehr	17	10	7	/	/	/	/	/	/	/	/	7	6
Zusammen	1 177	863	740	100	97	/	/	54	365	219	123	314	259
Verwitwete													
Einpersonenhaushalte	4 680	349	292	48	45	8	5	9	130	99	56	4 331	4 320
Mehrpersonenhaushalte	845	279	242	34	29	/	/	10	108	86	38	565	562
mit 2 Personen	611	165	142	20	18	/	/	5	64	51	23	446	444
3 Personen	160	79	69	9	7	/	/	/	33	23	9	82	81
4 Personen	49	23	20	/	/	/	/	/	8	7	/	25	24
5 Personen und mehr	24	12	10	/	/	/	/	/	/	/	/	13	12
Zusammen	5 524	628	534	81	74	11	6	19	238	185	94	4 896	4 882
Geschiedene													
Einpersonenhaushalte	1 989	1 248	1 000	130	126	/	/	60	481	328	248	741	716
Mehrpersonenhaushalte	1 337	1 114	932	101	98	/	/	55	507	268	183	222	192
mit 2 Personen	789	646	545	60	58	/	/	34	307	144	101	142	129
3 Personen	381	331	278	28	27	/	/	15	152	83	53	50	41
4 Personen	127	107	87	11	10	/	/	/	40	32	19	21	16
5 Personen und mehr	40	31	21	/	/	/	/	/	9	9	9	9	6
Zusammen	3 326	2 363	1 932	231	224	/	/	115	987	596	430	963	908
Insgesamt													
Einpersonenhaushalte	13 297	6 614	5 747	597	568	18	14	403	3 048	1 682	866	6 683	6 248
Mehrpersonenhaushalte	24 236	16 846	15 248	2 108	1 887	60	32	1 215	6 177	5 688	1 597	7 390	7 004
mit 2 Personen	12 389	6 513	5 788	811	766	32	19	443	2 630	1 871	725	5 876	5 692
3 Personen	5 643	4 635	4 204	530	483	13	7	316	1 696	1 649	431	1 008	907
4 Personen	4 527	4 182	3 890	528	465	8	/	340	1 451	1 563	292	345	275
5 Personen und mehr	1 676	1 515	1 366	239	173	6	/	116	400	605	149	162	130
Insgesamt	37 532	23 459	20 996	2 705	2 456	78	46	1 617	9 225	7 370	2 464	14 073	13 252

*) Ergebnis des Mikrozensus - Bevölkerung in Privathaushalten.

2 Privathaushalte
2.10 Privathaushalte im April 1998 nach Familienstand, Beteiligung am Erwerbsleben und Stellung im Beruf der Bezugsperson sowie nach Haushaltsgröße*)
2.10.2 Mit deutscher Bezugsperson
1 000

Haushalte	Insgesamt	Erwerbspersonen									Nichterwerbspersonen		
		zu- sammen	zu- sammen	Erwerbstätige						Erwerbs- lose	zu- sammen	dar mit über- wiegendem Lebens- unterhalt durch Rente und dgl.	
				Selbständige		mith. Fam. angehörige		Beamte/ Beam- tinnen	An- gestellte				Arbeiter/ Arbeite- rinnen
				zu- sammen	dar außerhalb der Land- und Forst- wirtschaft	zu- sammen	dar außerhalb der Land- und Forst- wirtschaft						
Verheiratet Zusammenlebende													
Einpersonenhaushalte	X	X	X	X	X	X	X	X	X	X	X	X	X
Mehrpersonenhaushalte	17 933	12 002	11 132	1 673	1 479	49	25	1 027	4 369	4 014	870	5 931	5 712
mit 2 Personen	8 722	3 838	3 459	576	545	26	14	309	1 423	1 124	379	4 885	4 791
3 Personen	4 206	3 468	3 231	423	383	12	6	277	1 281	1 239	237	738	680
4 Personen	3 750	3 525	3 347	464	404	6	/	327	1 306	1 243	178	225	179
5 Personen und mehr	1 255	1 171	1 095	209	146	/	/	113	360	409	76	84	63
Zusammen	17 933	12 002	11 132	1 673	1 479	49	25	1 027	4 369	4 014	870	5 931	5 712
Alleinstehende													
Einpersonenhaushalte	12 584	6 120	5 345	555	527	17	12	399	2 889	1 485	775	6 464	6 087
Mehrpersonenhaushalte	4 423	3 316	2 879	304	280	7	/	182	1 548	837	437	1 107	990
mit 2 Personen	3 078	2 251	1 989	198	185	/	/	131	1 106	549	262	827	758
3 Personen	960	773	655	71	65	/	/	38	344	200	118	187	157
4 Personen	288	223	184	26	24	/	/	11	80	65	40	65	52
5 Personen und mehr	96	68	52	8	6	/	/	/	18	23	17	28	23
Zusammen	17 006	9 435	8 224	859	807	24	16	582	4 438	2 322	1 212	7 571	7 077
Ledige													
Einpersonenhaushalte	5 463	4 190	3 745	330	309	6	/	294	2 110	1 004	445	1 273	955
Mehrpersonenhaushalte	1 984	1 705	1 516	143	129	/	/	101	812	457	189	279	214
mit 2 Personen	1 531	1 320	1 193	103	94	/	/	84	670	336	126	212	165
3 Personen	335	289	243	28	24	/	/	14	113	88	46	46	34
4 Personen	91	76	63	11	9	/	/	/	23	25	13	16	11
5 Personen und mehr	26	21	17	/	/	/	/	/	6	8	/	5	/
Zusammen	7 447	5 895	5 261	473	438	8	6	396	2 922	1 461	635	1 552	1 169
Verheiratet Getrenntlebende													
Einpersonenhaushalte	622	429	379	57	55	/	/	36	191	93	50	193	167
Mehrpersonenhaushalte	372	296	251	32	31	/	/	16	140	61	45	76	54
mit 2 Personen	209	165	142	21	20	/	/	9	77	35	23	44	35
3 Personen	116	96	81	9	8	/	/	5	50	17	15	19	11
4 Personen	35	26	21	/	/	/	/	/	11	6	/	9	6
5 Personen und mehr	13	9	6	/	/	/	/	/	/	/	/	/	/
Zusammen	994	725	630	90	86	/	/	53	331	155	95	269	222
Verwitwete													
Einpersonenhaushalte	4 614	335	282	47	44	8	5	9	127	92	53	4 279	4 269
Mehrpersonenhaushalte	804	259	226	32	28	/	/	10	105	75	34	545	542
mit 2 Personen	591	155	134	19	17	/	/	5	62	46	21	436	434
3 Personen	149	73	65	9	7	/	/	/	33	19	8	76	75
4 Personen	43	21	18	/	/	/	/	/	7	6	/	22	21
5 Personen und mehr	21	10	9	/	/	/	/	/	/	/	/	11	11
Zusammen	5 418	594	508	79	72	11	6	19	231	167	87	4 824	4 811
Geschiedene													
Einpersonenhaushalte	1 885	1 166	939	121	118	/	/	60	461	295	227	719	696
Mehrpersonenhaushalte	1 262	1 055	886	96	92	/	/	55	492	243	169	207	180
mit 2 Personen	747	611	519	56	55	/	/	34	297	132	92	136	124
3 Personen	360	315	266	27	26	/	/	15	148	75	49	45	37
4 Personen	119	100	82	10	10	/	/	/	38	28	19	19	14
5 Personen und mehr	36	28	20	/	/	/	/	/	8	8	8	7	5
Zusammen	3 147	2 221	1 825	217	210	/	/	115	952	539	396	926	875
Zusammen													
Einpersonenhaushalte	12 584	6 120	5 345	555	527	17	12	399	2 889	1 485	775	6 464	6 087
Mehrpersonenhaushalte	22 356	15 318	14 011	1 976	1 758	56	29	1 209	5 918	4 851	1 307	7 038	6 702
mit 2 Personen	11 801	6 088	5 447	774	730	31	17	441	2 529	1 672	641	5 712	5 549
3 Personen	5 167	4 242	3 886	494	448	13	7	315	1 625	1 439	356	925	837
4 Personen	4 038	3 749	3 531	491	428	7	/	339	1 386	1 308	218	289	231
5 Personen und mehr	1 350	1 239	1 147	217	152	5	/	115	378	432	92	111	86
Zusammen	34 940	21 438	19 356	2 531	2 286	73	41	1 609	8 807	6 336	2 082	13 502	12 789

*) Ergebnis des Mikrozensus. - Bevölkerung in Privathaushalten.

2 Privathaushalte
2.10 Privathaushalte im April 1998 nach Familienstand, Beteiligung am Erwerbsleben und Stellung im Beruf der Bezugsperson sowie nach Haushaltsgröße*)
2.10.3 Mit ausländischer Bezugsperson
1 000

Haushalte	Insgesamt	Erwerbspersonen									Nichterwerbspersonen		
		zu- sammen	zu- sammen	Erwerbstätige						Erwerbs- lose	zu- sammen	dar mit über- wiegendem Lebens- unterhalt durch Rente und dgl.	
				Selbständige		mith Fam. angehörige		Beamte/ Beam- tinnen	An- gestellte				Arbeiter/ Arbeite- rinnen
				zu- sammen	dar. außerhalb der Land- und Forst- wirtschaft	zu- sammen	dar. außerhalb der Land- und Forst- wirtschaft						
Verheiratet Zusammenlebende													
Einpersonenhaushalte	X	X	X	X	X	X	X	X	X	X	X	X	X
Mehrpersonenhaushalte	1 602	1 326	1 076	111	108	/	/	/	202	756	250	276	237
mit 2 Personen	420	296	236	22	21	/	/	/	58	152	60	124	111
3 Personen	410	347	282	32	31	/	/	/	60	189	66	62	51
4 Personen	461	415	345	36	35	/	/	/	62	245	70	46	36
5 Personen und mehr	312	268	214	21	20	/	/	/	21	171	54	44	39
Zusammen	1 602	1 326	1 076	111	108	/	/	/	202	756	250	276	237
Alleinstehende													
Einpersonenhaushalte	713	494	403	42	41	/	/	/	159	197	91	219	161
Mehrpersonenhaushalte	278	202	161	21	21	/	/	/	58	82	41	76	64
mit 2 Personen	169	129	105	15	15	/	/	/	42	47	24	39	32
3 Personen	67	46	37	/	/	/	/	/	11	22	9	20	18
4 Personen	28	19	15	/	/	/	/	/	/	10	/	9	8
5 Personen und mehr	14	8	/	/	/	/	/	/	/	/	/	6	6
Zusammen	991	696	564	63	62	/	/	/	217	279	132	295	225
Ledige													
Einpersonenhaushalte	416	298	250	24	24	/	/	/	113	110	48	118	68
Mehrpersonenhaushalte	107	84	70	11	11	/	/	/	29	29	14	23	16
mit 2 Personen	77	63	55	8	8	/	/	/	25	21	8	15	10
3 Personen	18	13	10	/	/	/	/	/	/	/	/	5	/
4 Personen	8	6	/	/	/	/	/	/	/	/	/	/	/
5 Personen und mehr	/	/	/	/	/	/	/	/	/	/	/	/	/
Zusammen	523	382	320	36	35	/	/	/	142	140	62	141	84
Verheiratet Getrenntlebende													
Einpersonenhaushalte	127	100	81	8	8	/	/	/	24	48	19	27	22
Mehrpersonenhaushalte	56	38	29	/	/	/	/	/	10	16	9	17	15
mit 2 Personen	29	21	16	/	/	/	/	/	5	9	5	8	7
3 Personen	17	12	10	/	/	/	/	/	/	6	/	/	/
4 Personen	6	/	/	/	/	/	/	/	/	/	/	/	/
5 Personen und mehr	/	/	/	/	/	/	/	/	/	/	/	/	/
Zusammen	183	138	110	11	11	/	/	/	34	65	28	45	37
Verwitwete													
Einpersonenhaushalte	66	14	11	/	/	/	/	/	/	7	/	52	51
Mehrpersonenhaushalte	40	20	16	/	/	/	/	/	/	11	/	20	20
mit 2 Personen	20	10	8	/	/	/	/	/	/	/	/	10	10
3 Personen	11	6	/	/	/	/	/	/	/	/	/	6	6
4 Personen	6	/	/	/	/	/	/	/	/	/	/	/	/
5 Personen und mehr	/	/	/	/	/	/	/	/	/	/	/	/	/
Zusammen	106	34	26	/	/	/	/	/	7	18	7	72	71
Geschiedene													
Einpersonenhaushalte	104	82	61	8	8	/	/	/	20	32	21	22	20
Mehrpersonenhaushalte	75	59	46	6	6	/	/	/	15	25	14	15	12
mit 2 Personen	42	35	26	/	/	/	/	/	10	13	9	7	5
3 Personen	20	16	12	/	/	/	/	/	/	7	/	/	/
4 Personen	9	7	6	/	/	/	/	/	/	/	/	/	/
5 Personen und mehr	/	/	/	/	/	/	/	/	/	/	/	/	/
Zusammen	179	141	107	14	14	/	/	/	35	57	35	37	33
Zusammen													
Einpersonenhaushalte	713	494	403	42	41	/	/	/	159	197	91	219	161
Mehrpersonenhaushalte	1 880	1 528	1 237	132	129	/	/	5	259	837	290	352	301
mit 2 Personen	589	425	341	37	36	/	/	/	101	199	84	164	143
3 Personen	476	394	318	36	35	/	/	/	71	210	75	83	70
4 Personen	489	434	360	37	37	/	/	/	65	255	74	55	44
5 Personen und mehr	326	276	219	22	21	/	/	/	22	173	57	50	45
Zusammen	2 593	2 021	1 640	174	170	/	/	8	418	1 035	382	571	463

*) Ergebnis des Mikrozensus - Bevölkerung in Privathaushalten.

2 Privathaushalte
2.11 Privathaushalte im April 1998 nach Haushaltsgröße, monatlichem Haushaltsnettoeinkommen
sowie Familienstand der Bezugsperson *)
2.11.1 Insgesamt
1 000

Haushalte mit ... Person(en)	Ins- gesamt	Mit einem monatlichen Haushaltsnettoeinkommen von ... bis unter ... DM											Sonstige Haus- halte¹)
		unter	1 000	1 800	2 500	3 000	4 000	5 000	6 000	7 500	10 000	12 000 und mehr	
		1 000	1 800	2 500	3 000	4 000	5 000	6 000	7 500	10 000	12 000		
Ledig													
1	5 879	857	1 478	1 627	702	589	235	92	49	33	/	7	208
2	1 609	36	177	214	148	306	330	175	103	48	10	9	51
3 und mehr	482	8	40	75	56	115	79	45	28	14	/	/	17
Zusammen ...	7 970	901	1 695	1 916	906	1 010	644	312	180	95	16	20	277
Verheiratet zusammenlebend													
1	X	X	X	X	X	X	X	X	X	X	X	X	X
2	9 142	61	436	1 288	1 272	2 350	1 431	769	560	356	78	103	438
3	4 616	25	100	281	347	1 087	1 011	652	489	285	64	69	204
4	4 211	18	63	194	275	928	900	609	529	346	74	78	198
5 und mehr	1 566	8	27	69	95	299	310	213	203	147	38	38	118
Zusammen ...	19 535	113	626	1 832	1 990	4 663	3 652	2 244	1 781	1 134	254	288	958
Verheiratet getrenntlebend													
1	749	69	171	173	82	93	46	26	21	22	/	6	35
2	238	13	49	45	26	40	23	12	9	7	/	/	9
3 und mehr	190	6	25	45	26	35	20	12	8	/	/	/	7
Zusammen ...	1 177	87	244	264	135	169	89	50	38	33	7	10	50
Verwitwet													
1	4 680	256	1 541	1 637	478	359	100	41	17	14	/	/	233
2	611	6	43	90	75	165	119	45	25	11	/	/	28
3 und mehr	233	/	11	20	18	38	45	35	29	16	/	/	14
Zusammen ...	5 524	262	1 595	1 747	572	562	263	121	71	41	7	7	275
Geschieden													
1	1 989	193	665	515	216	181	75	33	18	14	/	/	73
2	789	18	117	159	103	150	101	54	35	19	/	/	22
3 und mehr	548	12	58	104	67	109	76	45	36	16	/	/	16
Zusammen ...	3 326	223	841	779	386	441	252	132	90	50	9	12	111
Insgesamt													
1	13 297	1 374	3 855	3 953	1 479	1 222	456	191	106	83	9	20	549
2	12 389	134	823	1 797	1 625	3 010	2 004	1 056	733	440	96	122	548
3	5 643	47	207	465	467	1 295	1 162	748	554	314	71	76	239
4	4 527	21	85	241	312	994	951	640	555	360	77	81	211
5 und mehr	1 676	10	32	82	106	323	328	224	214	154	39	39	125
Insgesamt ...	37 532	1 586	5 001	6 538	3 988	6 844	4 900	2 859	2 161	1 352	293	338	1 672

*) Ergebnis des Mikrozensus. - Bevölkerung in Privathaushalten.

1) Haushalte, in denen mindestens eine Person in ihrer Haupttätigkeit selbständig in der Landwirtschaft ist, sowie ohne Angabe.

2 Privathaushalte
2.11 Privathaushalte im April 1998 nach Haushaltsgröße, monatlichem Haushaltsnettoeinkommen
sowie Familienstand der Bezugsperson *)
2.11.2 Mit männlicher Bezugsperson
1 000

Haushalte mit ... Person(en)	Ins- gesamt	Mit einem monatlichen Haushaltsnettoeinkommen von ... bis unter ... DM											Sonstige Haus- halte¹)
		unter	1 000	1 800	2 500	3 000	4 000	5 000	6 000	7 500	10 000	12 000	
		1 000	1 800	2 500	3 000	4 000	5 000	6 000	7 500	10 000	12 000	und mehr	
Ledig													
1	3 378	494	774	890	421	378	153	64	36	27	/	7	130
2	923	10	50	88	76	195	224	125	74	33	7	7	33
3 und mehr	267	/	13	33	29	68	48	31	19	9	/	/	11
Zusammen	4 568	509	837	1 011	526	641	424	220	130	69	10	16	174
Verheiratet zusammenlebend													
1	X	X	X	X	X	X	X	X	X	X	X	X	X
2	8 742	58	416	1 240	1 228	2 261	1 362	726	527	336	72	96	419
3	4 380	24	94	264	327	1 031	962	620	468	268	61	65	197
4	4 021	16	58	180	262	890	863	577	506	334	70	74	191
5 und mehr	1 503	8	26	65	90	286	299	204	194	142	37	37	115
Zusammen	18 647	106	595	1 749	1 907	4 468	3 486	2 127	1 697	1 080	239	272	922
Verheiratet getrennleibend													
1	466	33	80	100	56	69	37	20	19	20	/	6	21
2	89	/	8	11	9	17	13	8	7	6	/	/	/
3 und mehr	43	/	/	/	/	8	7	6	/	/	/	/	/
Zusammen	598	35	92	115	68	94	58	34	30	29	6	9	28
Verwitwet													
1	752	25	145	275	113	99	30	15	7	6	/	/	36
2	154	/	7	17	18	39	35	15	9	5	/	/	8
3 und mehr	54	/	/	/	/	7	10	8	9	6	/	/	/
Zusammen	960	26	153	294	133	145	76	38	26	16	/	/	47
Geschieden													
1	922	78	243	237	120	109	51	23	13	10	/	/	34
2	280	/	19	37	30	57	51	34	21	14	/	/	8
3 und mehr	153	/	6	16	14	32	29	21	16	9	/	/	5
Zusammen	1 355	83	268	290	163	197	130	79	50	34	6	9	47
Zusammen													
1	5 518	630	1 242	1 502	710	654	272	123	76	64	7	18	221
2	10 187	75	501	1 392	1 361	2 569	1 685	909	638	394	84	109	471
3	4 737	29	111	304	362	1 110	1 028	666	499	284	64	69	212
4	4 142	17	63	192	272	917	885	593	519	341	72	75	196
5 und mehr	1 543	9	28	69	93	294	305	209	199	146	37	37	119
Zusammen	26 128	759	1 944	3 458	2 798	5 545	4 175	2 499	1 931	1 228	263	308	1 219

*) Ergebnis des Mikrozensus. - Bevölkerung in Privathaushalten.

¹⁾ Haushalte, in denen mindestens eine Person in ihrer Haupttätigkeit selbstständig in der Landwirtschaft ist, sowie ohne Angabe.

2 Privathaushalte
2.11 Privathaushalte im April 1998 nach Haushaltsgröße, monatlichem Haushaltsnettoeinkommen
sowie Familienstand der Bezugsperson *)
2.11.3 Mit weiblicher Bezugsperson
1 000

Haushalte mit ... Person(en)	Ins- gesamt	Mit einem monatlichen Haushaltsnettoeinkommen von ... bis unter ... DM											Sonstige Haus- halte*)
		unter	1 000	1 800	2 500	3 000	4 000	5 000	6 000	7 500	10 000	12 000 und mehr	
		1 000	1 800	2 500	3 000	4 000	5 000	6 000	7 500	10 000	12 000		
Ledig													
1	2 501	362	704	737	281	211	82	27	12	6	/	/	78
2	686	26	127	126	72	110	106	50	29	14	/	/	18
3 und mehr	215	/	27	42	27	47	31	14	9	5	/	/	6
Zusammen ...	3 402	392	858	905	380	368	219	92	50	25	6	/	103
Verheiratet zusammenlebend													
1	X	X	X	X	X	X	X	X	X	X	X	X	X
2	401	/	20	49	44	88	70	43	32	20	6	7	18
3	236	/	6	17	20	56	49	33	21	17	/	/	7
4	189	/	/	13	14	38	37	32	22	12	/	/	7
5 und mehr	63	/	/	/	5	13	11	9	9	5	/	/	/
Zusammen ...	889	7	32	83	83	195	167	117	84	54	14	16	36
Verheiratet getrennlebens													
1	283	36	91	73	26	25	9	5	/	/	/	/	13
2	149	11	40	34	17	23	9	/	/	/	/	/	5
3 und mehr	147	/	21	41	23	27	13	6	/	/	/	/	/
Zusammen ...	579	52	152	149	66	75	31	16	9	/	/	/	23
Verwitwet													
1	3 928	230	1 396	1 362	366	260	70	25	10	8	/	/	197
2	457	/	37	74	58	126	83	30	16	6	/	/	21
3 und mehr	179	/	9	17	15	31	35	27	20	11	/	/	10
Zusammen ...	4 564	236	1 442	1 453	439	417	188	83	46	25	/	/	228
Geschieden													
1	1 067	115	423	279	96	72	25	10	/	/	/	/	39
2	509	15	98	122	74	93	50	20	15	/	/	/	14
3 und mehr	395	11	53	89	53	78	47	24	21	7	/	/	11
Zusammen ...	1 970	140	573	490	223	244	122	53	40	16	/	/	64
Zusammen													
1	7 778	744	2 612	2 451	769	568	185	68	29	20	/	/	328
2	2 202	60	322	405	264	441	319	148	95	46	12	13	77
3	906	18	96	161	105	185	134	82	55	31	7	7	27
4	385	/	22	49	39	77	66	48	36	19	6	5	15
5 und mehr	133	/	/	14	13	29	23	15	15	8	/	/	7
Zusammen ...	11 405	827	3 057	3 079	1 190	1 299	726	360	229	124	30	30	454

*) Ergebnis des Mikrozensus. - Bevölkerung in Privathaushalten.

*) Haushalte, in denen mindestens eine Person in ihrer Haupttätigkeit selbständig in der Landwirtschaft ist, sowie ohne Angabe.

2 Privathaushalte
2.12 Privathaushalte im April 1998 nach monatlichem Haushaltsnettoeinkommen und Ländern*)
1 000

Land	Insgesamt	Mit einem monatlichen Haushaltsnettoeinkommen von ... bis unter ... DM											Sonstige Haus- halte¹)
		unter	1 000	1 800	2 500	3 000	4 000	5 000	6 000	7 500	10 000	12 000	
		1 000	1 800	2 500	3 000	4 000	5 000	6 000	7 500	10 000	12 000 und mehr		
Einpersonenhaushalte													
Baden-Württemberg	1 708	194	413	479	214	181	73	32	19	14	/	/	87
Bayern	1 899	209	495	559	229	215	82	40	20	20	/	/	24
Berlin	837	86	276	248	95	75	30	11	6	5	/	/	/
Berlin-West	559	49	177	159	68	58	25	9	/	/	/	/	/
Berlin-Ost	278	37	98	89	28	17	/	/	/	/	/	/	/
Brandenburg	326	44	127	111	21	9	/	/	/	/	/	/	8
Bremen	154	6	49	54	20	15	/	/	/	/	/	/	/
Hamburg	440	43	103	124	60	51	21	8	/	/	/	/	22
Hessen	951	96	242	255	119	110	42	20	11	8	/	/	45
Mecklenburg-Vorpommern	234	32	108	71	13	5	/	/	/	/	/	/	/
Niedersachsen	1 228	126	369	392	143	115	43	17	8	5	/	/	7
Nordrhein-Westfalen	2 909	237	748	848	341	289	104	41	22	16	/	/	259
Rheinland-Pfalz	588	78	171	156	68	60	20	8	/	/	/	/	18
Saarland	198	21	65	60	21	14	/	/	/	/	/	/	7
Sachsen	671	68	274	235	42	19	5	/	/	/	/	/	20
Sachsen-Anhalt	363	43	151	120	21	12	/	/	/	/	/	/	11
Schleswig-Holstein	462	46	126	142	52	45	16	6	/	/	/	/	24
Thüringen	327	44	138	99	18	10	/	/	/	/	/	/	13
Deutschland	13 297	1 374	3 855	3 953	1 479	1 222	456	191	106	83	9	20	549
Nachrichtlich:													
Früheres Bundesgebiet	11 097	1 105	2 958	3 227	1 335	1 151	437	184	100	79	8	20	494
Neue Länder und Berlin-Ost	2 200	269	896	726	144	71	20	7	6	/	/	/	55
Mehrpersonenhaushalte													
Baden-Württemberg	2 991	30	129	241	239	627	584	379	317	199	47	53	146
Bayern	3 524	31	148	308	290	750	685	445	377	255	63	69	104
Berlin	960	/	56	116	106	227	185	106	81	50	12	15	/
Berlin-West	582	/	36	73	66	129	105	61	51	36	10	12	/
Berlin-Ost	377	/	20	43	40	98	80	45	30	15	/	/	/
Brandenburg	798	/	45	112	111	226	139	73	42	19	/	/	20
Bremen	190	/	8	25	23	49	36	24	14	8	/	/	/
Hamburg	472	6	25	46	46	102	83	52	40	29	8	9	26
Hessen	1 798	13	85	176	167	382	327	212	163	121	28	34	91
Mecklenburg-Vorpommern	541	/	36	91	84	147	92	43	25	11	/	/	6
Niedersachsen	2 317	11	105	251	237	550	462	267	208	125	23	31	46
Nordrhein-Westfalen	5 301	62	227	518	529	1 177	928	564	440	270	58	65	464
Rheinland-Pfalz	1 214	10	67	139	114	256	227	137	112	67	17	15	53
Saarland	314	/	16	42	35	73	58	36	24	13	/	/	9
Sachsen	1 394	9	78	201	213	425	236	102	62	22	/	/	39
Sachsen-Anhalt	837	9	50	131	125	237	133	66	38	14	/	/	30
Schleswig-Holstein	836	9	33	79	75	184	151	105	78	51	10	11	49
Thüringen	749	8	39	111	114	210	120	57	34	13	/	/	37
Deutschland	24 236	212	1 147	2 585	2 509	5 622	4 444	2 668	2 055	1 269	284	318	1 123
Nachrichtlich:													
Früheres Bundesgebiet	19 539	178	879	1 897	1 821	4 279	3 645	2 282	1 824	1 174	268	304	989
Neue Länder und Berlin-Ost	4 696	35	267	688	688	1 343	799	386	231	95	16	14	134
Insgesamt													
Baden-Württemberg	4 700	224	542	720	453	808	657	411	335	213	48	56	233
Bayern	5 423	240	643	867	520	965	767	486	397	275	64	72	127
Berlin	1 797	89	332	364	201	302	215	117	87	55	13	18	/
Berlin-West	1 141	51	213	232	133	187	131	70	56	40	11	15	/
Berlin-Ost	655	39	119	132	68	115	85	47	31	15	/	/	/
Brandenburg	1 124	48	172	223	132	235	142	74	43	20	/	/	28
Bremen	344	6	57	79	44	64	40	26	16	8	/	/	/
Hamburg	912	49	129	169	106	154	104	59	45	33	8	10	47
Hessen	2 749	110	327	431	285	491	369	231	175	129	29	36	136
Mecklenburg-Vorpommern	775	35	143	162	98	152	93	43	26	12	/	/	8
Niedersachsen	3 545	137	474	644	381	664	505	285	216	130	23	32	54
Nordrhein-Westfalen	8 211	299	975	1 365	870	1 465	1 032	605	461	286	60	69	723
Rheinland-Pfalz	1 803	88	238	295	182	315	247	145	117	70	18	16	71
Saarland	512	24	81	102	56	87	62	38	25	14	/	/	17
Sachsen	2 065	77	352	436	256	444	241	104	64	24	/	/	60
Sachsen-Anhalt	1 200	52	202	251	147	249	135	67	39	15	/	/	41
Schleswig-Holstein	1 298	55	160	221	127	229	167	111	81	54	11	12	73
Thüringen	1 076	52	176	210	132	220	124	58	34	14	/	/	51
Deutschland	37 532	1 586	5 001	6 538	3 988	6 844	4 900	2 859	2 161	1 352	293	338	1 672
Nachrichtlich:													
Früheres Bundesgebiet	30 636	1 283	3 837	5 124	3 156	5 430	4 082	2 466	1 923	1 252	276	324	1 484
Neue Länder und Berlin-Ost	6 896	303	1 164	1 414	832	1 415	819	393	237	100	17	14	189

*) Ergebnis des Mikrozensus. - Bevölkerung in Privathaushalten.

¹) Haushalte, in denen mindestens eine Person in ihrer Haupttätigkeit selbstständig in der Landwirtschaft ist, sowie ohne Angabe.

2 Privathaushalte
2.13 Privathaushalte im April 1998 nach Altersgruppen der Bezugsperson und monatlichem Haushaltsnettoeinkommen *)
1 000

Alter der Bezugsperson von ... bis unter ... Jahren	Ins- gesamt	Mit einem monatlichen Haushaltsnettoeinkommen von ... bis unter ... DM											Sonstige Haushalte¹)
		unter	1 000	1 800	2 500	3 000	4 000	5 000	6 000	7 500	10 000	12 000	
		1 000	-	-	-	-	-	-	-	-	-	und mehr	
Einpersonenhaushalte													
Männer													
unter 25	511	191	159	103	26	11	/	/	/	/	/	/	16
25 - 35	1 628	193	342	475	244	205	64	26	13	10	/	/	55
35 - 45	1 106	92	215	273	157	164	79	34	22	18	/	5	45
45 - 55	701	64	147	158	90	95	52	25	17	18	/	/	30
55 - 65	709	55	192	190	72	75	38	19	15	11	/	/	36
65 und mehr	863	35	188	303	121	104	35	18	9	7	/	/	40
Zusammen ...	5 518	630	1 242	1 502	710	654	272	123	76	64	7	18	221
Frauen													
unter 25	515	185	179	116	13	6	/	/	/	/	/	/	15
25 - 35	939	97	218	355	131	78	21	7	/	/	/	/	25
35 - 45	505	39	100	150	82	73	26	11	/	/	/	/	18
45 - 55	571	50	147	159	75	65	32	12	5	/	/	/	23
55 - 65	1 118	95	399	322	114	88	30	13	6	5	/	/	44
65 und mehr	4 131	278	1 569	1 349	354	259	76	24	10	8	/	/	204
Zusammen ...	7 778	744	2 612	2 451	769	568	185	68	29	20	/	/	328
Zusammen													
unter 25	1 026	376	337	219	39	17	/	/	/	/	/	/	30
25 - 35	2 567	291	560	830	375	283	85	33	17	11	/	/	80
35 - 45	1 611	131	316	423	239	237	105	45	27	20	/	5	62
45 - 55	1 273	114	294	317	165	160	84	37	22	21	/	/	53
55 - 65	1 827	150	591	511	186	163	67	32	21	16	/	/	80
65 und mehr	4 995	313	1 756	1 653	475	362	112	43	18	14	/	/	244
Zusammen ...	13 297	1 374	3 855	3 953	1 479	1 222	456	191	106	83	9	20	549
Mehrpersonenhaushalte													
Männer													
unter 25	275	8	40	54	42	73	35	10	/	/	/	/	8
25 - 35	2 999	25	105	258	306	880	716	351	169	68	11	10	100
35 - 45	4 435	25	92	229	308	1 037	1 061	652	469	256	51	58	198
45 - 55	4 148	19	87	208	231	714	808	627	608	429	101	109	208
55 - 65	4 727	28	185	556	541	1 048	754	477	422	301	71	82	262
65 und mehr	4 025	24	193	651	661	1 140	530	258	183	110	23	31	222
Zusammen ...	20 609	129	702	1 957	2 088	4 891	3 903	2 376	1 855	1 164	256	290	997
Frauen													
unter 25	211	14	48	46	23	37	27	8	/	/	/	/	/
25 - 35	925	29	162	182	103	151	136	70	40	18	/	/	24
35 - 45	995	24	124	189	123	192	129	74	59	31	7	7	34
45 - 55	619	8	54	84	66	132	98	64	48	28	8	9	22
55 - 65	452	/	34	62	54	104	80	42	30	14	6	/	17
65 und mehr	424	/	24	64	52	115	71	35	21	12	/	/	23
Zusammen ...	3 626	83	445	628	421	731	541	292	200	104	28	27	126
Zusammen													
unter 25	485	22	87	100	65	110	62	18	6	/	/	/	12
25 - 35	3 924	54	267	440	409	1 031	852	421	209	86	15	15	124
35 - 45	5 431	49	215	418	431	1 229	1 190	727	529	288	59	66	232
45 - 55	4 767	27	141	292	296	846	906	691	655	456	108	117	230
55 - 65	5 179	32	220	618	594	1 151	834	519	452	315	77	87	280
65 und mehr	4 449	28	216	715	714	1 255	600	292	204	122	25	33	245
Zusammen ...	24 236	212	1 147	2 585	2 509	5 622	4 444	2 668	2 055	1 269	284	318	1 123
Insgesamt													
Männer													
unter 25	786	199	198	157	68	84	38	11	/	/	/	/	24
25 - 35	4 628	218	447	733	550	1 084	780	377	182	78	11	12	155
35 - 45	5 541	117	307	502	465	1 201	1 140	687	492	274	52	63	242
45 - 55	4 849	83	234	366	320	810	860	652	624	446	102	113	238
55 - 65	5 436	83	377	746	613	1 123	791	496	437	312	73	86	298
65 und mehr	4 888	59	381	954	782	1 244	565	276	192	117	23	33	262
Zusammen ...	26 128	759	1 944	3 458	2 798	5 545	4 175	2 499	1 931	1 228	263	308	1 219
Frauen													
unter 25	725	199	227	162	36	44	28	8	/	/	/	/	19
25 - 35	1 864	127	380	537	234	229	157	77	44	20	/	/	50
35 - 45	1 500	63	224	339	205	265	155	85	64	33	8	8	52
45 - 55	1 191	58	201	243	141	196	130	76	53	31	8	9	45
55 - 65	1 569	100	433	384	168	192	110	55	37	19	7	/	61
65 und mehr	4 556	281	1 592	1 414	406	374	147	59	30	20	/	/	227
Zusammen ...	11 405	827	3 057	3 079	1 190	1 299	726	360	229	124	30	30	454
Insgesamt													
unter 25	1 511	398	425	319	104	127	66	18	7	/	/	/	42
25 - 35	6 491	345	827	1 270	784	1 314	937	454	225	98	16	17	204
35 - 45	7 041	180	531	841	669	1 465	1 295	772	556	307	60	71	294
45 - 55	6 040	141	435	610	461	1 006	990	728	677	477	110	122	283
55 - 65	7 006	182	811	1 130	781	1 315	901	551	473	331	80	91	359
65 und mehr	9 444	340	1 973	2 368	1 188	1 617	712	335	222	136	26	36	489
Insgesamt ...	37 532	1 586	5 001	6 538	3 988	6 844	4 900	2 859	2 161	1 352	293	338	1 672

2 Privathaushalte
2.14 Privathaushalte im April 1998 nach Zahl der Einkommensbezieher, Altersgruppen der
Bezugsperson und Haushaltsnettoeinkommen *)
1 000

Alter der Bezugsperson von ... bis unter ... Jahren	Ins- gesamt	Mit einem monatlichen Haushaltsnettoeinkommen von ... bis unter ... DM											Sonstige Haus- halte ^{*)}
		unter 1 000	1 000 - 1 800	1 800 - 2 500	2 500 - 3 000	3 000 - 4 000	4 000 - 5 000	5 000 - 6 000	6 000 - 7 500	7 500 - 10 000	10 000 - 12 000	12 000 und mehr	

Insgesamt

unter 25	1 511	398	425	319	104	127	66	18	7	/	/	/	42
25 - 35	6 491	345	827	1 270	784	1 314	937	454	225	98	16	17	204
35 - 45	7 041	180	531	841	669	1 465	1 295	772	556	307	60	71	294
45 - 55	6 040	141	435	610	461	1 006	990	728	677	477	110	122	283
55 - 65	7 006	182	811	1 130	781	1 315	901	551	473	331	80	91	359
65 und mehr	9 444	340	1 973	2 368	1 188	1 617	712	335	222	136	26	36	489
Insgesamt	37 532	1 586	5 001	6 538	3 988	6 844	4 900	2 859	2 161	1 352	293	338	1 672

Einpersonenhaushalte

unter 25	1 026	376	337	219	39	17	/	/	/	/	/	/	30
25 - 35	2 567	291	560	830	375	283	85	33	17	11	/	/	80
35 - 45	1 611	131	316	423	239	237	105	45	27	20	/	5	62
45 - 55	1 273	114	294	317	165	160	84	37	22	21	/	/	53
55 - 65	1 827	150	591	511	186	163	67	32	21	16	/	/	80
65 und mehr	4 995	313	1 756	1 653	475	362	112	43	18	14	/	/	244
Zusammen	13 297	1 374	3 855	3 953	1 479	1 222	456	191	106	83	9	20	549

Mehrpersonenhaushalte

unter 25	485	22	87	100	65	110	62	18	6	/	/	/	12
25 - 35	3 924	54	267	440	409	1 031	852	421	209	86	15	15	124
35 - 45	5 431	49	215	418	431	1 229	1 190	727	529	288	59	66	232
45 - 55	4 767	27	141	292	296	846	906	691	655	456	108	117	230
55 - 65	5 179	32	220	618	594	1 151	834	519	452	315	77	87	280
65 und mehr	4 449	28	216	715	714	1 255	600	292	204	122	25	33	245
Zusammen	24 236	212	1 147	2 585	2 509	5 622	4 444	2 668	2 055	1 269	284	318	1 123

darunter:

Mehrpersonenhaushalte mit einem Einkommensbezieher

unter 25	91	12	27	26	14	11	/	/	/	/	/	/	/
25 - 35	969	34	142	206	167	262	96	31	13	8	/	/	8
35 - 45	1 317	32	118	195	186	362	198	94	64	38	/	7	19
45 - 55	781	19	63	105	98	193	104	71	58	44	/	8	12
55 - 65	1 137	21	118	270	195	237	106	61	55	43	/	9	18
65 und mehr	648	14	87	196	117	115	54	26	17	13	/	/	/
Zusammen	4 942	131	555	999	777	1 181	559	283	207	146	15	27	62

Mehrpersonenhaushalte mit zwei und mehr Einkommensbezieher

unter 25	384	11	61	74	51	99	61	17	6	/	/	/	/
25 - 35	2 855	21	125	234	242	769	757	390	196	78	15	14	15
35 - 45	3 939	17	98	223	245	867	991	633	465	249	54	59	38
45 - 55	3 816	9	77	187	198	652	802	620	597	412	104	109	48
55 - 65	3 835	11	102	349	399	915	728	458	398	272	73	78	54
65 und mehr	3 586	13	129	518	596	1 140	546	266	187	109	24	31	26
Zusammen	18 415	81	591	1 586	1 732	4 441	3 885	2 385	1 848	1 122	269	291	183

*) Ergebnis des Mikrozensus. - Bevölkerung in Privathaushalten.

*) Haushalte, in denen mindestens eine Person in ihrer Haupttätigkeit selbständig in der Landwirtschaft ist, sowie ohne Angabe.

2 Privathaushalte
2.15 Privathaushalte im April 1998 nach Familienstand der Bezugsperson, monatlichem
Haushaltsnettoeinkommen und Zahl der Einkommensbezieher *)
1 000

Familienstand der Bezugsperson	Ins- gesamt	Mit einem monatlichen Haushaltsnettoeinkommen von . . bis unter . . DM											Sonstige Haus- halte*)
		unter	1 000	1 800	2 500	3 000	4 000	5 000	6 000	7 500	10 000	12 000 und mehr	
		1 000	1 800	2 500	3 000	4 000	5 000	6 000	7 500	10 000	12 000 und mehr		
Insgesamt													
Männer													
Ledig	4 568	509	837	1 011	526	641	424	220	130	69	10	16	174
Verheiratet zusammenlebend	18 647	106	595	1 749	1 907	4 468	3 486	2 127	1 697	1 080	239	272	922
Verheiratet getrenntlebend	598	35	92	115	68	94	58	34	30	29	6	9	28
Verwitwet	960	26	153	294	133	145	76	38	26	16	/	/	47
Geschieden	1 355	83	268	290	163	197	130	79	50	34	6	9	47
Zusammen	26 128	759	1 944	3 458	2 798	5 545	4 175	2 499	1 931	1 228	263	308	1 219
Frauen													
Ledig	3 402	392	858	905	380	368	219	92	50	25	6	/	103
Verheiratet zusammenlebend	889	7	32	83	83	195	167	117	84	54	14	16	36
Verheiratet getrenntlebend	579	52	152	149	66	75	31	16	9	/	/	/	23
Verwitwet	4 564	236	1 442	1 453	439	417	188	83	46	25	/	/	228
Geschieden	1 970	140	573	490	223	244	122	53	40	16	/	/	64
Zusammen	11 405	827	3 057	3 079	1 190	1 299	726	360	229	124	30	30	454
Insgesamt													
Ledig	7 970	901	1 695	1 916	906	1 010	644	312	180	95	16	20	277
Verheiratet zusammenlebend	19 535	113	626	1 832	1 990	4 663	3 652	2 244	1 781	1 134	254	288	958
Verheiratet getrenntlebend	1 177	87	244	264	135	169	89	50	38	33	7	10	50
Verwitwet	5 524	262	1 595	1 747	572	562	263	121	71	41	7	7	275
Geschieden	3 326	223	841	779	386	441	252	132	90	50	9	12	111
Insgesamt	37 532	1 586	5 001	6 538	3 988	6 844	4 900	2 859	2 161	1 352	293	338	1 672
Einpersonenhaushalte													
Männer													
Ledig	3 378	494	774	890	421	378	153	64	36	27	/	7	130
Verheiratet getrenntlebend	466	33	80	100	56	69	37	20	19	20	/	6	21
Verwitwet	752	25	145	275	113	99	30	15	7	6	/	/	36
Geschieden	922	78	243	237	120	109	51	23	13	10	/	/	34
Zusammen	5 518	630	1 242	1 502	710	654	272	123	76	64	7	18	221
Frauen													
Ledig	2 501	362	704	737	281	211	82	27	12	6	/	/	78
Verheiratet getrenntlebend	283	36	91	73	26	25	9	5	/	/	/	/	13
Verwitwet	3 928	230	1 396	1 362	366	260	70	25	10	8	/	/	197
Geschieden	1 067	115	423	279	96	72	25	10	/	/	/	/	39
Zusammen	7 778	744	2 612	2 451	769	568	185	68	29	20	/	/	328
Zusammen													
Ledig	5 879	857	1 478	1 627	702	589	235	92	49	33	/	7	208
Verheiratet getrenntlebend	749	69	171	173	82	93	46	26	21	22	/	6	35
Verwitwet	4 680	256	1 541	1 637	478	359	100	41	17	14	/	/	233
Geschieden	1 989	193	665	515	216	181	75	33	18	14	/	/	73
Zusammen	13 297	1 374	3 855	3 953	1 479	1 222	456	191	106	83	9	20	549
Mehrpersonenhaushalte													
Männer													
Ledig	1 190	15	63	120	105	263	271	156	93	42	8	9	44
Verheiratet zusammenlebend	18 647	106	595	1 749	1 907	4 468	3 486	2 127	1 697	1 080	239	272	922
Verheiratet getrenntlebend	132	/	12	15	12	25	21	14	10	8	/	/	6
Verwitwet	208	/	8	20	21	46	46	23	18	11	/	/	12
Geschieden	433	/	25	53	44	89	80	56	36	24	/	5	13
Zusammen	20 609	129	702	1 957	2 088	4 891	3 903	2 376	1 855	1 164	256	290	997
Frauen													
Ledig	901	30	154	168	99	157	138	64	38	20	/	/	25
Verheiratet zusammenlebend	889	7	32	83	83	195	167	117	84	54	14	16	36
Verheiratet getrenntlebend	297	16	62	75	40	50	22	10	7	/	/	/	10
Verwitwet	637	6	46	91	73	157	118	58	36	16	/	/	31
Geschieden	903	25	151	211	127	171	97	43	35	12	/	/	25
Zusammen	3 626	83	445	628	421	731	541	292	200	104	28	27	126
Zusammen													
Ledig	2 091	44	217	289	204	421	409	220	131	62	13	13	69
Verheiratet zusammenlebend	19 535	113	626	1 832	1 990	4 663	3 652	2 244	1 781	1 134	254	288	958
Verheiratet getrenntlebend	428	18	73	90	52	76	43	24	17	11	/	/	16
Verwitwet	845	7	54	110	94	203	164	81	54	27	5	/	42
Geschieden	1 337	30	176	264	170	260	177	99	72	35	8	9	38
Zusammen	24 236	212	1 147	2 585	2 509	5 622	4 444	2 668	2 055	1 269	284	318	1 123

*) Ergebnis des Mikrozensus. - Bevölkerung in Privathaushalten.

*) Haushalte, in denen mindestens eine Person in ihrer Haupttätigkeit selbständig in der Landwirtschaft ist, sowie ohne Angabe

2 Privathaushalte
2.15 Privathaushalte im April 1998 nach Familienstand der Bezugsperson, monatlichem
Haushaltsnettoeinkommen und Zahl der Einkommensbezieher *)
1 000

Familienstand der Bezugsperson	Ins- gesamt	Mit einem monatlichen Haushaltsnettoeinkommen von .. bis unter ... DM											Sonstige Haus- halte*)
		unter	1 000	1 800	2 500	3 000	4 000	5 000	6 000	7 500	10 000	12 000	
		1 000	1 800	2 500	3 000	4 000	5 000	6 000	7 500	10 000	12 000 und mehr		
darunter:													
Mehrpersonenhaushalte mit einem Einkommensbezieher													
Männer													
Ledig	67	7	12	18	10	9	/	/	/	/	/	/	/
Verheiratet zusammenlebend ..	3 857	63	289	688	617	1 029	498	253	190	135	14	24	56
Verheiratet getrenntlebend ..	40	/	6	8	5	8	/	/	/	/	/	/	/
Verwitwet	22	/	/	/	/	/	/	/	/	/	/	/	/
Geschieden	75	/	11	20	13	15	6	/	/	/	/	/	/
Zusammen	4 061	76	321	739	649	1 064	516	263	194	139	14	25	59
Frauen													
Ledig	224	19	79	70	27	20	6	/	/	/	/	/	/
Verheiratet zusammenlebend	128	/	11	25	20	29	15	10	8	/	/	/	/
Verheiratet getrenntlebend ..	143	11	39	45	20	19	/	/	/	/	/	/	/
Verwitwet	55	/	18	16	8	/	/	/	/	/	/	/	/
Geschieden	331	17	87	104	53	44	15	5	/	/	/	/	/
Zusammen	882	55	234	260	128	117	43	20	13	7	/	/	/
Zusammen													
Ledig	291	26	91	88	37	30	11	/	/	/	/	/	/
Verheiratet zusammenlebend	3 985	67	300	713	637	1 058	513	263	197	139	14	26	57
Verheiratet getrenntlebend ..	183	13	45	53	26	27	9	/	/	/	/	/	/
Verwitwet	77	/	21	21	11	8	/	/	/	/	/	/	/
Geschieden	406	21	98	123	66	59	21	10	/	/	/	/	/
Zusammen	4 942	131	555	999	777	1 181	559	283	207	146	15	27	62
Mehrpersonenhaushalte mit zwei und mehr Einkommensbeziehern													
Männer													
Ledig	1 092	8	51	102	95	254	266	154	93	41	8	9	11
Verheiratet zusammenlebend ..	14 078	43	306	1 060	1 290	3 438	2 988	1 874	1 507	945	226	247	154
Verheiratet getrenntlebend ..	87	/	6	7	7	18	17	12	9	7	/	/	/
Verwitwet	178	/	/	15	17	43	43	21	18	10	/	/	/
Geschieden	346	/	14	33	31	74	73	51	34	23	/	5	/
Zusammen	15 781	53	381	1 218	1 439	3 827	3 387	2 112	1 660	1 026	242	265	170
Frauen													
Ledig	654	10	75	98	72	137	132	62	37	19	/	/	/
Verheiratet zusammenlebend	728	/	21	58	63	167	151	107	77	50	14	15	/
Verheiratet getrenntlebend ..	144	/	23	31	20	31	17	8	6	/	/	/	/
Verwitwet	559	/	28	74	65	152	115	57	35	16	/	/	7
Geschieden	549	8	64	107	73	127	82	38	33	10	/	/	/
Zusammen	2 634	28	211	368	293	614	498	273	187	97	27	26	12
Zusammen													
Ledig	1 746	18	126	201	167	391	398	216	130	60	13	13	13
Verheiratet zusammenlebend	14 806	46	327	1 118	1 352	3 605	3 139	1 981	1 584	995	240	262	157
Verheiratet getrenntlebend ..	231	6	28	37	26	49	34	20	14	8	/	/	/
Verwitwet	737	/	33	89	82	195	159	78	53	27	5	/	10
Geschieden	896	9	77	140	104	201	156	89	67	33	8	8	/
Zusammen	18 415	81	591	1 586	1 732	4 441	3 885	2 385	1 848	1 122	269	291	183

*) Ergebnis des Mikrozensus - Bevölkerung in Privathaushalten

*) Haushalte, in denen mindestens eine Person in ihrer Haupttätigkeit selbständig in der Landwirtschaft ist, sowie ohne Angabe

2 Privathaushalte

2.16 Privathaushalte im April 1998 nach Altersgruppen und Zahl der ledigen Kinder sowie nach monatlichem Haushaltsnettoeinkommen*)

2.16.1 Insgesamt
1 000

Haushalte ----- Kinder	Ins- gesamt	Haushaltsnettoeinkommen von ... bis unter ... DM											Sonstige Haushalte ^{*)}
		unter	1 000	1 800	2 500	3 000	4 000	5 000	6 000	7 500	10 000	12 000	
		1 000	1 800	2 500	3 000	4 000	5 000	6 000	7 500	10 000	12 000 und mehr		
Insgesamt													
Haushalte	37 532	1 586	5 001	6 538	3 988	6 844	4 900	2 859	2 161	1 352	293	338	1 672
ohne Kinder													
Haushalte	24 584	1 457	4 396	5 446	2 937	4 025	2 376	1 238	850	534	109	144	1 072
mit Kindern (ohne Altersbegrenzung)													
Haushalte	12 949	130	606	1 091	1 052	2 819	2 524	1 621	1 310	818	184	194	600
davon:													
mit 1 Kind	6 465	84	407	649	577	1 439	1 234	768	567	323	72	77	269
mit 2 Kindern	4 870	35	154	335	356	1 054	978	652	559	363	76	83	226
mit 3 Kindern	1 241	8	35	82	92	249	243	156	143	103	25	26	78
mit 4 Kindern und mehr	372	/	10	26	26	77	69	45	41	30	10	7	27
Kinder	21 580	191	862	1 678	1 684	4 635	4 227	2 740	2 300	1 487	345	355	1 076
mit Kindern unter 3 Jahren													
Haushalte	2 128	34	129	231	240	621	398	183	110	66	14	16	86
davon:													
mit 1 Kind	1 929	31	120	213	219	563	358	162	101	59	12	15	76
mit 2 Kindern und mehr	199	/	9	18	21	59	40	20	9	7	/	/	10
Kinder ²⁾	2 335	36	138	249	263	682	439	204	120	73	16	18	97
Alle Kinder ³⁾	3 885	48	196	394	420	1 104	769	361	224	134	29	31	174
mit Kindern unter 6 Jahren													
Haushalte	3 642	55	228	381	382	997	708	339	220	126	26	31	149
davon:													
mit 1 Kind	2 730	46	192	298	290	739	518	247	161	91	19	22	105
mit 2 Kindern	826	8	32	73	83	238	171	82	53	32	7	8	39
mit 3 Kindern und mehr	87	/	/	10	8	20	19	10	5	/	/	/	6
Kinder ²⁾	4 651	65	267	475	481	1 277	919	442	285	165	33	42	199
Alle Kinder ³⁾	6 806	84	354	663	684	1 824	1 378	675	451	262	56	63	313
mit Kindern unter 10 Jahren													
Haushalte	5 660	77	344	576	553	1 483	1 121	575	379	222	46	55	228
davon:													
mit 1 Kind	3 543	56	257	388	351	911	676	349	232	134	29	32	128
mit 2 Kindern	1 761	18	74	156	168	481	368	187	122	73	14	19	81
mit 3 Kindern und mehr	355	/	13	32	34	90	76	39	25	16	/	/	20
Kinder ²⁾	8 201	101	445	804	795	2 162	1 656	851	558	329	65	83	353
Alle Kinder ³⁾	10 684	120	529	998	996	2 743	2 192	1 151	793	469	97	116	480
mit Kindern unter 15 Jahren													
Haushalte	8 016	100	456	775	748	1 981	1 592	886	614	366	77	89	332
davon:													
mit 1 Kind	4 334	67	314	460	418	1 029	816	464	324	194	41	46	161
mit 2 Kindern	2 874	26	113	244	254	754	606	331	227	133	29	33	124
mit 3 Kindern	643	6	23	56	61	158	136	72	50	32	6	8	36
mit 4 Kindern und mehr	164	/	6	14	15	39	34	20	14	7	/	/	10
Kinder ²⁾	12 732	143	632	1 180	1 173	3 182	2 584	1 429	988	588	123	147	562
Alle Kinder ³⁾	14 922	156	690	1 309	1 321	3 612	3 033	1 738	1 265	762	167	184	686
mit Kindern unter 18 Jahren													
Haushalte	9 377	112	514	877	848	2 229	1 849	1 082	787	473	100	116	390
davon:													
mit 1 Kind	4 728	72	341	499	447	1 082	865	523	387	235	48	56	172
mit 2 Kindern	3 536	31	135	286	304	881	754	429	300	176	40	45	155
mit 3 Kindern	863	7	30	71	76	206	179	101	77	50	10	11	46
mit 4 Kindern und mehr	249	/	7	21	22	60	51	29	22	12	/	/	16
Kinder ²⁾	15 496	165	734	1 376	1 378	3 727	3 135	1 813	1 320	789	168	197	693
Alle Kinder ³⁾	17 085	172	762	1 444	1 459	3 973	3 436	2 066	1 577	961	213	234	788
mit Kindern von 18 Jahren und älter													
Haushalte	4 916	23	117	277	275	810	941	760	734	477	113	106	284
davon:													
mit 1 Kind	3 881	20	107	254	246	718	801	606	511	287	65	64	201
mit 2 Kindern	920	/	9	21	27	86	129	140	202	164	37	35	68
mit 3 Kindern	101	/	/	/	/	5	8	12	20	23	8	6	12
mit 4 Kindern und mehr	14	/	/	/	/	/	/	/	/	/	/	/	/
Kinder ²⁾	6 084	26	128	301	306	908	1 092	927	979	698	177	158	383
Alle Kinder ³⁾	7 886	34	163	388	406	1 206	1 447	1 214	1 257	869	218	196	486

*) Ergebnis des Mikrozensus.- Bevölkerung in Privathaushalten.

2) Kinder der jeweiligen Altersgruppe.

3) Haushalte, in denen mindestens eine Person in ihrer Haupt-
tätigkeit selbständig in der Landwirtschaft ist, sowie ohne Angabe.

3) Kinder aller Altersgruppen, die in den betreffenden Haushalten leben.

2 Privathaushalte
2.16 Privathaushalte im April 1998 nach Altersgruppen und Zahl der ledigen Kinder sowie nach monatlichem Haushaltsnettoeinkommen*)
2.16.2 Mit ausländischer Bezugsperson
1 000

Haushalte — Kinder	Ins- gesamt	Haushaltsnettoeinkommen von ... bis unter ... DM											Sonstige Haushalte¹)
		unter 1 000	1 000 — 1 800	1 800 — 2 500	2 500 — 3 000	3 000 — 4 000	4 000 — 5 000	5 000 — 6 000	6 000 — 7 500	7 500 — 10 000	10 000 — 12 000	12 000 und mehr	
Zusammen													
Haushalte	2 593	214	433	468	305	499	286	137	90	54	9	15	83
ohne Kinder													
Haushalte	1 242	187	299	258	120	158	86	39	24	20	/	7	40
mit Kindern (ohne Altersbegrenzung)													
Haushalte	1 351	27	134	210	185	341	200	97	66	34	6	7	43
davon:													
mit 1 Kind	527	16	73	94	72	120	68	33	21	9	/	/	16
mit 2 Kindern	512	7	40	76	72	136	77	40	28	15	/	/	15
mit 3 Kindern	209	/	15	27	31	57	36	15	11	6	/	/	7
mit 4 Kindern und mehr	104	/	6	13	10	28	20	9	6	/	/	/	6
Kinder	2 656	42	223	387	357	692	419	202	140	74	15	14	91
mit Kindern unter 3 Jahren													
Haushalte	358	9	43	73	61	98	36	14	6	5	/	/	9
davon:													
mit 1 Kind	317	8	38	66	54	86	32	11	6	/	/	/	8
mit 2 Kindern und mehr	41	/	/	7	7	12	/	/	/	/	/	/	/
Kinder ²)	401	10	47	81	68	111	41	16	6	6	/	/	11
Alle Kinder ³)	735	13	74	141	123	211	86	34	14	13	/	/	21
mit Kindern unter 6 Jahren													
Haushalte	581	15	68	110	98	159	66	23	12	9	/	/	17
davon:													
mit 1 Kind	411	12	53	76	67	110	48	16	9	6	/	/	12
mit 2 Kindern	147	/	14	29	28	43	15	6	/	/	/	/	/
mit 3 Kindern und mehr	23	/	/	5	/	6	/	/	/	/	/	/	/
Kinder ²)	776	17	86	151	132	216	86	32	15	12	/	/	24
Alle Kinder ³)	1 226	24	121	215	199	346	158	60	28	21	6	/	43
mit Kindern unter 10 Jahren													
Haushalte	784	17	87	143	124	216	98	37	18	13	/	/	24
davon:													
mit 1 Kind	430	11	54	79	66	110	54	20	12	7	/	/	13
mit 2 Kindern	266	5	25	48	45	78	33	13	/	/	/	/	8
mit 3 Kindern und mehr	88	/	7	15	14	27	12	/	/	/	/	/	/
Kinder ²)	1 248	25	127	227	200	357	157	59	27	21	/	/	40
Alle Kinder ³)	1 678	29	155	281	255	478	239	90	44	32	7	7	59
mit Kindern unter 15 Jahren													
Haushalte	988	22	106	171	150	265	134	55	29	18	/	/	32
davon:													
mit 1 Kind	461	14	60	82	66	108	61	27	17	8	/	/	15
mit 2 Kindern	356	7	32	60	58	104	46	20	9	6	/	/	11
mit 3 Kindern	123	/	10	20	20	38	19	/	/	/	/	/	/
mit 4 Kindern und mehr	48	/	/	8	6	14	8	/	/	/	/	/	/
Kinder ²)	1 758	33	168	299	270	495	245	98	47	32	6	7	58
Alle Kinder ³)	2 101	37	187	333	309	580	315	135	73	41	9	9	74
mit Kindern unter 18 Jahren													
Haushalte	1 119	24	118	186	164	293	158	68	41	22	/	5	36
davon:													
mit 1 Kind	486	14	64	85	66	110	65	30	22	11	/	/	15
mit 2 Kindern	404	7	37	67	64	114	56	25	12	7	/	/	13
mit 3 Kindern	156	/	12	23	26	47	24	8	5	/	/	/	/
mit 4 Kindern und mehr	73	/	/	11	8	23	13	5	/	/	/	/	/
Kinder ²)	2 095	38	193	339	309	580	308	129	71	40	8	9	71
Alle Kinder ³)	2 333	39	204	357	332	629	361	159	98	51	10	11	82
mit Kindern von 18 Jahren und älter													
Haushalte	417	/	25	40	39	88	85	52	44	18	/	/	15
davon:													
mit 1 Kind	297	/	21	32	31	68	62	34	23	7	/	/	10
mit 2 Kindern	100	/	/	6	7	17	20	15	17	8	/	/	/
mit 3 Kindern	16	/	/	/	/	/	/	/	/	/	/	/	/
mit 4 Kindern und mehr	/	/	/	/	/	/	/	/	/	/	/	/	/
Kinder ²)	561	/	30	48	49	112	111	73	69	33	7	5	21
Alle Kinder ³)	860	6	45	75	80	175	178	107	98	43	9	6	37

*) Ergebnis des Mikrozensus - Bevölkerung in Privathaushalten.

2) Kinder der jeweiligen Altersgruppe.

1) Haushalte, in denen mindestens eine Person in ihrer Haupt-
tätigkeit selbständig in der Landwirtschaft ist, sowie ohne Angabe.

3) Kinder aller Altersgruppen, die in den betreffenden Haushalten leben.

2 Privathaushalte
2.17 Privathaushalte im April 1998 nach Haushaltsgröße, Beteiligung am Erwerbsleben und Stellung im Beruf
der Bezugsperson sowie monatlichem Haushaltsnettoeinkommen*)

2.17.1 Insgesamt
1 000

Beteiligung am Erwerbsleben		Ins- gesamt	Haushaltsnettoeinkommen von ... bis unter ... DM											Sonstige Haus- halte ^{*)}
Stellung im Beruf	unter		1 000	1 800	2 500	3 000	4 000	5 000	6 000	7 500	10 000	12 000		
	1 000		1 800	2 500	3 000	4 000	5 000	6 000	7 500	10 000	12 000	und mehr		
Einpersonenhaushalte														
Männlich														
Erwerbspersonen	3 946	367	790	1 077	559	527	228	105	67	58	6	15	149	
Erwerbstätige	3 376	164	487	1 044	552	523	227	105	66	58	6	15	129	
Selbständige und mith.														
Fam.-angehörige	437	27	58	66	43	68	44	23	19	22	/	9	55	
Beamte	249	10	15	43	42	61	41	19	9	/	/	/	/	
Angestellte	1 402	63	165	357	242	279	123	57	38	31	/	5	39	
Arbeiter	1 288	63	249	578	225	115	19	5	/	/	/	/	32	
Erwerbslose	570	203	303	33	7	/	/	/	/	/	/	/	20	
Nichterwerbspersonen	1 572	264	452	425	151	127	44	18	10	5	/	/	73	
dar.mit überwiegendem Lebens- unterhalt durch Rente u. dgl.	1 357	150	378	416	150	126	44	18	9	5	/	/	58	
Zusammen...	5 518	630	1 242	1 502	710	654	272	123	76	64	7	18	221	
Weiblich														
Erwerbspersonen	2 668	253	637	900	356	267	98	40	18	11	/	/	83	
Erwerbstätige	2 372	146	489	878	351	265	98	40	18	11	/	/	73	
Selbständige und mith.														
Fam.-angehörige	178	17	32	35	19	22	12	8	6	5	/	/	19	
Beamtinnen	153	/	11	29	26	38	31	11	/	/	/	/	/	
Angestellte	1 646	74	288	677	283	196	53	20	9	5	/	/	41	
Arbeiterinnen	394	54	157	137	24	10	/	/	/	/	/	/	9	
Erwerbslose	296	107	148	22	/	/	/	/	/	/	/	/	10	
Nichterwerbspersonen	5 110	490	1 975	1 551	412	301	86	28	11	8	/	/	245	
dar.mit überwiegendem Lebens- unterhalt durch Rente u. dgl.	4 891	379	1 901	1 538	409	300	86	28	11	8	/	/	230	
Zusammen...	7 778	744	2 612	2 451	769	568	185	68	29	20	/	/	328	
Zusammen														
Erwerbspersonen	6 614	620	1 427	1 977	915	794	326	145	85	70	7	16	231	
Erwerbstätige	5 747	310	976	1 922	903	789	325	144	84	70	7	16	202	
Selbständige und mith.														
Fam.-angehörige	615	44	91	101	61	90	57	32	24	28	/	10	74	
Beamte/Beamtinnen	403	11	25	71	68	99	72	30	12	5	/	/	7	
Angestellte	3 048	137	454	1 034	525	474	177	77	47	36	/	6	80	
Arbeiter/Arbeiterinnen	1 682	118	406	715	249	126	20	6	/	/	/	/	41	
Erwerbslose	866	310	452	55	12	5	/	/	/	/	/	/	30	
Nichterwerbspersonen	6 683	754	2 427	1 976	563	428	130	46	21	14	/	/	318	
dar.mit überwiegendem Lebens- unterhalt durch Rente u. dgl.	6 248	529	2 279	1 954	559	426	129	46	20	13	/	/	288	
Zusammen...	13 297	1 374	3 855	3 953	1 479	1 222	456	191	106	83	9	20	549	

*) Ergebnis des Mikrozensus. - Bevölkerung in Privathaushalten.

*) Haushalte, in denen mindestens eine Person in ihrer Haupttätigkeit selbständig in der Landwirtschaft ist, sowie ohne Angabe.

2 Privathaushalte
2.17 Privathaushalte im April 1998 nach Haushaltsgröße, Beteiligung am Erwerbsleben und Stellung im Beruf
der Bezugsperson sowie monatlichem Haushaltsnettoeinkommen*)
2.17.1 Insgesamt
1 000

Beteiligung am Erwerbsleben		Ins- gesamt	Haushaltsnettoeinkommen von ... bis unter ... DM											Sonstige Haus- halte ¹⁾
Stellung im Beruf	unter		1 000	1 800	2 500	3 000	4 000	5 000	6 000	7 500	10 000	12 000		
	-		-	-	-	-	-	-	-	-	-	-		
	1 000		1 800	2 500	3 000	4 000	5 000	6 000	7 500	10 000	12 000	und mehr		
Mehrpersonenhaushalte														
Männlich														
Erwerbspersonen	14 329	80	354	889	1 073	3 181	3 045	1 954	1 573	1 014	231	263	694	
Erwerbstätige	13 126	51	150	574	886	2 915	2 938	1 910	1 548	1 003	229	262	660	
Selbständige und mith.														
Fam.-angehörige	1 986	25	48	92	82	227	253	222	245	248	76	143	324	
Beamte	1 105	/	/	10	14	95	207	243	264	187	39	18	25	
Angestellte	4 805	11	32	111	178	839	1 146	884	747	480	104	97	176	
Arbeiter	5 231	15	68	362	611	1 753	1 331	561	292	88	11	/	135	
Erwerbslose	1 203	29	203	315	187	246	107	44	25	10	/	/	34	
Nichterwerbspersonen	6 280	49	348	1 068	1 015	1 731	858	422	282	151	25	27	304	
dar.mit überwiegendem Lebens- unterhalt durch Rente u. dgl.	6 113	43	324	1 033	995	1 695	839	413	277	148	25	27	295	
Zusammen...	20 609	129	702	1 957	2 088	4 891	3 903	2 376	1 855	1 164	256	290	997	
Weiblich														
Erwerbspersonen	2 516	48	297	423	287	489	397	224	153	80	22	22	74	
Erwerbstätige	2 122	26	166	321	244	439	377	215	149	79	21	21	63	
Selbständige und mith.														
Fam.-angehörige	182	/	13	18	14	29	24	21	15	14	6	8	18	
Beamtinnen	110	/	/	/	6	16	24	18	20	15	/	/	/	
Angestellte	1 372	12	83	200	164	293	261	152	103	47	12	11	34	
Arbeiterinnen	458	10	68	101	61	102	69	24	11	/	/	/	9	
Erwerbslose	394	22	132	102	43	50	20	8	/	/	/	/	11	
Nichterwerbspersonen	1 110	35	148	205	135	242	144	69	47	24	5	5	52	
dar.mit überwiegendem Lebens- unterhalt durch Rente u. dgl.	890	29	124	163	107	195	119	55	35	17	/	/	40	
Zusammen...	3 626	83	445	628	421	731	541	292	200	104	28	27	126	
Zusammen														
Erwerbspersonen	16 846	129	651	1 312	1 359	3 650	3 442	2 177	1 726	1 094	253	285	768	
Erwerbstätige	15 248	78	316	895	1 130	3 354	3 315	2 125	1 697	1 082	250	284	722	
Selbständige und mith.														
Fam.-angehörige	2 168	29	61	110	96	256	277	243	260	262	82	151	342	
Beamte/Beamtinnen	1 215	/	/	12	20	111	231	261	284	202	42	20	27	
Angestellte	6 177	23	115	311	342	1 132	1 407	1 036	850	527	116	108	210	
Arbeiter/Arbeiterinnen	5 688	25	136	462	672	1 856	1 400	585	302	91	11	/	145	
Erwerbslose	1 597	51	335	417	229	295	127	52	30	12	/	/	45	
Nichterwerbspersonen	7 390	84	496	1 273	1 150	1 973	1 002	491	329	174	31	33	356	
dar.mit überwiegendem Lebens- unterhalt durch Rente u. dgl.	7 004	72	448	1 196	1 102	1 889	958	467	312	165	29	29	335	
Zusammen...	24 236	212	1 147	2 585	2 509	5 622	4 444	2 668	2 055	1 269	284	318	1 123	

*) Ergebnis des Mikrozensus - Bevölkerung in Privathaushalten.

1) Haushalte, in denen mindestens eine Person in ihrer Haupttätigkeit selbständig in der Landwirtschaft ist, sowie ohne Angabe.

2 Privathaushalte
2.17 Privathaushalte im April 1998 nach Haushaltsgröße, Beteiligung am Erwerbsleben und Stellung im Beruf
der Bezugsperson sowie monatlichem Haushaltsnettoeinkommen*)
2.17.1 insgesamt
1 000

Beteiligung am Erwerbsleben		Ins- gesamt	Haushaltsnettoeinkommen von ... bis unter ... DM											Sonstige Haus- halte ¹⁾
Stellung im Beruf	unter		1 000	1 800	2 500	3 000	4 000	5 000	6 000	7 500	10 000	12 000		
	1 000		1 800	2 500	3 000	4 000	5 000	6 000	7 500	10 000	12 000	und mehr		
Insgesamt														
Männlich														
Erwerbspersonen	18 275	447	1 144	1 965	1 632	3 687	3 272	2 059	1 639	1 072	237	278	842	
Erwerbstätige	16 502	215	637	1 618	1 438	3 438	3 165	2 014	1 614	1 062	235	277	789	
Selbständige und mith.														
Fam.-angehörige	2 422	51	106	158	125	295	298	246	264	271	78	152	379	
Beamte	1 354	11	17	52	57	156	248	262	273	191	39	19	29	
Angestellte	6 207	74	197	468	421	1 118	1 270	941	785	511	106	102	214	
Arbeiter	6 518	78	317	939	836	1 869	1 349	566	292	89	11	/	167	
Erwerbslose	1 773	232	506	347	194	249	108	44	25	10	/	/	54	
Nichterwerbspersonen	7 852	312	800	1 493	1 166	1 858	902	440	292	156	26	30	376	
dar.mit überwiegendem Lebens- unterhalt durch Rente u. dgl.	7 471	193	702	1 449	1 144	1 820	883	431	286	153	26	29	353	
Zusammen...	26 128	759	1 944	3 458	2 798	5 545	4 175	2 499	1 931	1 228	263	308	1 219	
Weiblich														
Erwerbspersonen	5 184	301	934	1 323	643	756	495	264	172	92	23	23	157	
Erwerbstätige	4 493	172	654	1 199	596	705	475	255	167	90	23	23	135	
Selbständige und mith.														
Fam.-angehörige	360	22	46	54	32	50	36	29	21	19	7	9	36	
Beamtinnen	263	/	12	30	32	54	55	29	23	16	/	/	5	
Angestellte	3 018	86	372	877	447	488	314	172	112	52	12	11	75	
Arbeiterinnen	852	64	225	238	85	112	70	25	11	/	/	/	19	
Erwerbslose	690	129	280	124	47	51	21	9	/	/	/	/	21	
Nichterwerbspersonen	6 221	525	2 123	1 756	547	543	230	97	58	32	6	7	297	
dar.mit überwiegendem Lebens- unterhalt durch Rente u. dgl.	5 781	408	2 025	1 702	516	495	204	82	46	25	/	/	270	
Zusammen...	11 405	827	3 057	3 079	1 190	1 299	726	360	229	124	30	30	454	
Insgesamt														
Erwerbspersonen	23 459	748	2 078	3 289	2 275	4 443	3 768	2 322	1 811	1 184	260	301	999	
Erwerbstätige	20 996	387	1 292	2 817	2 034	4 143	3 639	2 269	1 781	1 152	257	300	924	
Selbständige und mith.														
Fam.-angehörige	2 783	73	152	211	157	346	334	275	284	290	85	161	415	
Beamte/Beamtinnen	1 617	12	29	83	88	210	302	291	296	208	43	21	34	
Angestellte	9 225	160	569	1 346	867	1 606	1 584	1 113	897	563	119	113	289	
Arbeiter/Arbeiterinnen	7 370	142	543	1 177	921	1 981	1 419	591	303	92	11	/	186	
Erwerbslose	2 464	361	786	471	241	301	128	53	30	12	/	/	75	
Nichterwerbspersonen	14 073	838	2 923	3 249	1 713	2 401	1 133	537	349	188	33	36	673	
dar.mit überwiegendem Lebens- unterhalt durch Rente u. dgl.	13 252	601	2 727	3 151	1 661	2 315	1 087	513	332	178	31	33	623	
Insgesamt ...	37 532	1 586	5 001	6 538	3 988	6 844	4 900	2 859	2 161	1 352	293	338	1 672	

*) Ergebnis des Mikrozensus. - Bevölkerung in Privathaushalten.

1) Haushalte, in denen mindestens eine Person in ihrer Haupttätigkeit selbständig in der Landwirtschaft ist, sowie ohne Angabe.

2 Privathaushalte
2.17 Privathaushalte im April 1998 nach Haushaltsgröße, Beteiligung am Erwerbsleben und Stellung im Beruf
der Bezugsperson sowie monatlichem Haushaltsnettoeinkommen*)
2.17.2 Mit ausländischer Bezugsperson
1 000

Beteiligung am Erwerbsleben		Ins- gesamt	Haushaltsnettoeinkommen von ... bis unter ... DM											Sonstige Haus- halte¹)
Stellung im Beruf	unter		1 000	1 800	2 500	3 000	4 000	5 000	6 000	7 500	10 000	12 000 und mehr		
	1 000		1 800	2 500	3 000	4 000	5 000	6 000	7 500	10 000	12 000			
Einpersonenhaushalte														
Männlich														
Erwerbspersonen	356	49	93	101	40	32	12	7	/	6	/	/	10	
Erwerbstätige	287	19	60	97	40	31	12	7	/	6	/	/	9	
Selbständige und mith.														
Fam.-angehörige	35	/	/	/	/	6	/	/	/	/	/	/	/	
Beamte	/	/	/	/	/	/	/	/	/	/	/	/	/	
Angestellte	90	6	18	21	11	13	7	/	/	/	/	/	/	
Arbeiter	159	10	37	71	25	12	/	/	/	/	/	/	/	
Erwerbslose	69	30	33	/	/	/	/	/	/	/	/	/	/	
Nichterwerbspersonen	119	59	38	12	/	/	/	/	/	/	/	/	5	
dar.mit überwiegendem Lebens- unterhalt durch Rente u. dgl.	90	41	29	11	/	/	/	/	/	/	/	/	/	
Zusammen...	476	108	131	113	41	33	13	7	/	6	/	/	16	
Weiblich														
Erwerbspersonen	137	22	44	41	12	9	/	/	/	/	/	/	/	
Erwerbstätige	115	14	32	39	12	9	/	/	/	/	/	/	/	
Selbständige und mith.														
Fam.-angehörige	8	/	/	/	/	/	/	/	/	/	/	/	/	
Beamtinnen	/	/	/	/	/	/	/	/	/	/	/	/	/	
Angestellte	69	7	15	24	9	7	/	/	/	/	/	/	/	
Arbeiterinnen	38	6	15	13	/	/	/	/	/	/	/	/	/	
Erwerbslose	22	8	11	/	/	/	/	/	/	/	/	/	/	
Nichterwerbspersonen	100	39	43	9	/	/	/	/	/	/	/	/	/	
dar.mit überwiegendem Lebens- unterhalt durch Rente u. dgl.	72	22	34	8	/	/	/	/	/	/	/	/	/	
Zusammen...	237	61	87	49	14	11	/	/	/	/	/	/	7	
Zusammen														
Erwerbspersonen	494	72	137	142	53	40	15	8	/	7	/	/	14	
Erwerbstätige	403	33	92	137	52	40	15	8	/	7	/	/	11	
Selbständige und mith.														
Fam.-angehörige	43	/	7	6	5	7	/	/	/	/	/	/	/	
Beamte/Beamtinnen	/	/	/	/	/	/	/	/	/	/	/	/	/	
Angestellte	159	13	34	45	20	20	9	/	/	/	/	/	/	
Arbeiter/Arbeiterinnen	197	16	52	84	27	13	/	/	/	/	/	/	/	
Erwerbslose	91	38	45	/	/	/	/	/	/	/	/	/	/	
Nichterwerbspersonen	219	98	81	21	/	/	/	/	/	/	/	/	9	
dar.mit überwiegendem Lebens- unterhalt durch Rente u. dgl.	161	63	63	18	/	/	/	/	/	/	/	/	7	
Zusammen...	713	169	218	163	56	45	16	8	5	7	/	/	23	

*) Ergebnis des Mikrozensus. - Bevölkerung in Privathaushalten

*) Haushalte, in denen mindestens eine Person in ihrer Haupttätigkeit selbständig in der Landwirtschaft ist, sowie ohne Angabe.

2 Privathaushalte
2.17 Privathaushalte im April 1998 nach Haushaltsgröße, Beteiligung am Erwerbsleben und Stellung im Beruf
der Bezugsperson sowie monatlichem Haushaltsnettoeinkommen*)
2.17.2 Mit ausländischer Bezugsperson
1 000

Beteiligung am Erwerbsleben		Ins- gesamt	Haushaltsnettoeinkommen von ... bis unter ... DM											Sonstige Haus- halte¹)
Stellung im Beruf	unter		1 000	1 800	2 500	3 000	4 000	5 000	6 000	7 500	10 000	12 000		
	1 000		1 800	2 500	3 000	4 000	5 000	6 000	7 500	10 000	12 000	und mehr		
Mehrpersonenhaushalte														
Männlich														
Erwerbspersonen	1 369	19	100	190	188	369	225	106	73	40	6	10	42	
Erwerbstätige	1 112	7	32	117	152	331	212	101	70	39	6	10	34	
Selbständige und mith.														
Fam.-angehörige	124	/	/	11	10	23	19	14	12	11	/	/	12	
Beamte	/	/	/	/	/	/	/	/	/	/	/	/	/	
Angestellte	207	/	7	17	15	47	39	25	22	18	/	/	7	
Arbeiter	777	/	20	89	128	261	153	61	36	8	/	/	15	
Erwerbslose	257	11	68	74	36	38	13	6	/	/	/	/	8	
Nichterwerbspersonen	275	14	62	62	32	48	22	11	6	/	/	/	12	
dar.mit überwiegendem Lebens- unterhalt durch Rente u. dgl.	246	13	55	54	29	43	20	10	6	/	/	/	11	
Zusammen...	1 643	33	161	252	220	417	247	117	79	44	7	11	54	
Weiblich														
Erwerbspersonen	159	5	29	35	20	30	19	9	/	/	/	/	/	
Erwerbstätige	126	/	16	27	17	27	18	9	/	/	/	/	/	
Selbständige und mith.														
Fam.-angehörige	11	/	/	/	/	/	/	/	/	/	/	/	/	
Beamtinnen	/	/	/	/	/	/	/	/	/	/	/	/	/	
Angestellte	53	/	6	10	6	11	8	/	/	/	/	/	/	
Arbeiterinnen	61	/	9	14	9	14	8	/	/	/	/	/	/	
Erwerbslose	33	/	13	8	/	/	/	/	/	/	/	/	/	
Nichterwerbspersonen	77	6	24	18	9	9	/	/	/	/	/	/	/	
dar.mit überwiegendem Lebens- unterhalt durch Rente u. dgl.	55	5	19	14	/	/	/	/	/	/	/	/	/	
Zusammen...	236	12	54	53	29	38	23	11	6	/	/	/	6	
Zusammen														
Erwerbspersonen	1 528	24	129	226	208	399	243	116	78	42	7	11	44	
Erwerbstätige	1 237	9	48	144	169	358	230	109	75	41	7	11	35	
Selbständige und mith.														
Fam.-angehörige	135	/	6	14	11	25	21	15	12	11	/	/	13	
Beamte/Beamtinnen	5	/	/	/	/	/	/	/	/	/	/	/	/	
Angestellte	259	/	13	27	22	58	47	29	25	20	/	5	8	
Arbeiter/Arbeiterinnen	837	5	29	103	137	275	161	64	38	8	/	/	15	
Erwerbslose	290	15	81	81	39	41	14	6	/	/	/	/	9	
Nichterwerbspersonen	352	21	86	80	41	56	26	12	7	/	/	/	15	
dar.mit überwiegendem Lebens- unterhalt durch Rente u. dgl.	301	18	75	68	34	48	23	11	6	/	/	/	13	
Zusammen...	1 880	45	215	306	249	455	270	128	85	47	8	13	60	

*) Ergebnis des Mikrozensus. - Bevölkerung in Privathaushalten.

*) Haushalte, in denen mindestens eine Person in ihrer Haupttätigkeit selbständig in der Landwirtschaft ist, sowie ohne Angabe.

2 Privathaushalte
2.17 Privathaushalte im April 1998 nach Haushaltsgröße, Beteiligung am Erwerbsleben und Stellung im Beruf
der Bezugsperson sowie monatlichem Haushaltsnettoeinkommen*)
2.17.2 Mit ausländischer Bezugsperson
1 000

Beteiligung am Erwerbsleben		Ins- gesamt	Haushaltsnettoeinkommen von ... bis unter ... DM											Sonstige Haus- halte¹)
Stellung im Beruf	unter		1 000	1 800	2 500	3 000	4 000	5 000	6 000	7 500	10 000	12 000		
	-		-	-	-	-	-	-	-	-	-	-		
	1 000		1 800	2 500	3 000	4 000	5 000	6 000	7 500	10 000	12 000	und mehr		
Zusammen														
Männlich														
Erwerbspersonen	1 725	68	193	291	228	401	237	113	77	46	7	12	53	
Erwerbstätige	1 399	27	92	214	192	362	224	107	74	45	7	12	43	
Selbständige und mith.														
Fam.-angehörige	159	/	9	15	14	29	23	16	12	13	/	/	16	
Beamte	7	/	/	/	/	/	/	/	/	/	/	/	/	
Angestellte	297	8	25	38	26	60	46	29	24	22	/	6	9	
Arbeiter	936	14	57	160	152	273	154	62	36	8	/	/	17	
Erwerbslose	326	41	101	77	38	38	13	6	/	/	/	/	10	
Nichterwerbspersonen	394	73	100	75	33	49	23	11	6	/	/	/	17	
dar.mit überwiegendem Lebens- unterhalt durch Rente u. dgl.	336	54	85	65	30	44	21	10	6	/	/	/	15	
Zusammen.	2 119	141	293	366	261	450	260	124	83	51	8	13	70	
Weiblich														
Erwerbspersonen	296	28	73	76	32	38	21	10	6	/	/	/	6	
Erwerbstätige	241	16	49	67	29	36	21	10	6	/	/	/	/	
Selbständige und mith.														
Fam.-angehörige	19	/	/	/	/	/	/	/	/	/	/	/	/	
Beamtinnen	/	/	/	/	/	/	/	/	/	/	/	/	/	
Angestellte	121	8	21	35	15	18	11	/	/	/	/	/	/	
Arbeiterinnen	99	7	24	27	11	15	8	/	/	/	/	/	/	
Erwerbslose	55	12	24	9	/	/	/	/	/	/	/	/	/	
Nichterwerbspersonen	177	45	67	26	11	11	/	/	/	/	/	/	7	
dar.mit überwiegendem Lebens- unterhalt durch Rente u. dgl.	127	27	53	21	7	7	/	/	/	/	/	/	5	
Zusammen...	474	73	140	102	43	49	26	12	7	/	/	/	13	
Zusammen														
Erwerbspersonen	2 021	96	266	367	261	439	258	123	83	49	8	13	59	
Erwerbstätige	1 640	43	141	281	221	398	244	117	80	48	8	13	47	
Selbständige und mith.														
Fam.-angehörige	179	6	13	20	16	32	24	17	13	13	/	5	17	
Beamte/Beamtinnen	8	/	/	/	/	/	/	/	/	/	/	/	/	
Angestellte	418	16	46	73	41	78	57	33	28	24	/	7	11	
Arbeiter/Arbeiterinnen	1 035	21	81	187	164	287	163	65	38	9	/	/	18	
Erwerbslose	382	53	125	86	39	41	14	6	/	/	/	/	12	
Nichterwerbspersonen ..	571	118	167	101	44	61	28	13	7	/	/	/	24	
dar.mit überwiegendem Lebens- unterhalt durch Rente u. dgl.	463	81	138	86	37	52	24	12	6	/	/	/	20	
Zusammen.	2 593	214	433	468	305	499	286	137	90	54	9	15	83	

*) Ergebnis des Mikrozensus. - Bevölkerung in Privathaushalten.

*) Haushalte, in denen mindestens eine Person in ihrer Haupttätigkeit selbständig in der Landwirtschaft ist, sowie ohne Angabe.

2 Privathaushalte
2.18 Privathaushalte im April 1998 nach Haushaltsgröße, Altersgruppen der Bezugsperson und monatlichem Haushaltsnettoeinkommen*)
1 000

Alter der Bezugsperson von bis unter Jahren	Privathaushalte		Mit einem monatlichen Haushaltsnettoeinkommen von ... bis unter DM										Sonstige Haushalte ²⁾		
	insgesamt	dar Sozialhilfeempfänger ¹⁾	unter 1 000		1 000 - 1 800		1 800 - 2 500		2 500 - 3 000		3 000 - 4 000	4 000 - 5 000		5 000 - 7 500	7 500 und mehr
			zusammen	dar Sozialhilfeempfänger ¹⁾	zusammen	dar Sozialhilfeempfänger ¹⁾	zusammen	dar Sozialhilfeempfänger ¹⁾	zusammen	dar Sozialhilfeempfänger ¹⁾					
Insgesamt															
Männer															
unter 25	786	39	199	20	198	10	157	/	68	/	84	38	16	/	24
25 - 35	4 628	97	218	33	447	33	733	17	550	/	1 084	780	559	101	155
35 - 45	5 541	91	117	27	307	30	502	16	465	7	1 201	1 140	1 178	389	242
45 - 55	4 849	67	83	20	234	25	366	11	320	/	810	860	1 277	661	238
55 - 65	5 436	54	83	19	377	21	746	6	613	/	1 123	791	933	472	298
65 - 75	3 289	15	32	/	228	6	600	/	522	/	858	406	337	130	176
75 und mehr	1 599	/	27	/	153	/	354	/	260	/	386	159	131	44	86
Zusammen	26 128	368	759	126	1 944	128	3 458	57	2 798	20	5 545	4 175	4 430	1 799	1 219
darunter: Rentner ³⁾	8 015	X	273	X	816	X	1 530	X	1 188	X	1 892	927	766	231	392
Frauen															
unter 25	725	51	199	14	227	24	162	9	36	/	44	28	10	/	19
25 - 35	1 864	130	127	19	380	56	537	38	234	8	229	157	121	29	50
35 - 45	1 500	88	63	16	224	34	339	22	205	6	265	155	149	49	52
45 - 55	1 191	48	58	14	201	21	243	6	141	/	196	130	129	48	45
55 - 65	1 569	45	100	15	433	22	384	/	168	/	192	110	92	31	61
65 - 75	1 970	14	100	7	651	/	605	/	192	/	188	79	50	14	91
75 und mehr	2 585	11	181	6	941	/	809	/	214	/	186	68	40	11	136
Zusammen	11 405	387	827	91	3 057	165	3 079	80	1 190	20	1 299	726	590	183	454
darunter: Rentnerinnen ³⁾	6 169	X	464	X	2 162	X	1 794	X	546	X	525	219	140	36	283
Insgesamt															
unter 25	1 511	90	398	34	425	35	319	13	104	/	127	66	25	/	42
25 - 35	6 491	227	345	52	827	90	1 270	55	784	13	1 314	937	680	130	204
35 - 45	7 041	179	180	43	531	63	841	38	669	13	1 465	1 295	1 328	438	294
45 - 55	6 040	115	141	34	435	48	610	17	461	7	1 008	990	1 405	709	283
55 - 65	7 006	99	182	35	811	43	1 130	10	781	/	1 315	901	1 025	502	359
65 - 75	5 259	29	132	11	879	11	1 205	/	715	/	1 046	484	387	144	267
75 und mehr	4 185	16	208	7	1 094	5	1 163	/	474	/	571	228	171	55	222
Insgesamt	37 532	755	1 586	217	5 001	293	6 538	137	3 988	40	6 844	4 900	5 020	1 982	1 672
darunter: Rentner/-innen ³⁾	14 184	X	737	X	2 978	X	3 324	X	1 733	X	2 417	1 146	906	267	675
dar. Einpersonenhaushalte															
Männer															
unter 25	511	24	191	18	159	/	103	/	26	/	11	/	/	/	16
25 - 35	1 628	39	193	26	342	11	475	/	244	/	205	64	39	12	55
35 - 45	1 106	33	92	22	215	10	273	/	157	/	164	79	57	24	45
45 - 55	701	29	64	17	147	10	158	/	90	/	95	52	41	24	30
55 - 65	709	23	55	13	192	8	190	/	72	/	75	38	34	18	36
65 - 75	437	5	18	/	102	/	152	/	58	/	48	19	15	7	19
75 und mehr	427	/	17	/	86	/	152	/	63	/	56	17	12	/	21
Zusammen	5 518	154	630	101	1 242	46	1 502	/	710	/	654	272	199	88	221
darunter: Rentner ³⁾	1 518	X	213	X	434	X	432	X	156	X	132	46	30	10	65
Frauen															
unter 25	515	12	185	7	179	/	116	/	13	/	6	/	/	/	15
25 - 35	939	13	97	7	218	6	355	/	131	/	78	21	11	/	25
35 - 45	505	14	39	8	100	6	150	/	82	/	73	26	16	/	18
45 - 55	571	23	50	11	147	11	159	/	75	/	65	32	17	/	23
55 - 65	1 118	34	95	15	399	17	322	/	114	/	88	30	19	6	44
65 - 75	1 708	12	98	6	638	/	584	/	159	/	116	35	16	/	76
75 und mehr	2 424	10	179	6	931	/	785	/	195	/	142	41	18	/	127
Zusammen	7 778	119	744	60	2 612	52	2 451	/	769	/	568	185	97	24	328
darunter: Rentnerinnen ³⁾	5 079	X	421	X	1 975	X	1 578	X	420	X	309	88	40	11	237
Zusammen															
unter 25	1 026	36	376	25	337	9	219	/	39	/	17	/	/	/	30
25 - 35	2 567	52	291	33	560	17	830	/	375	/	283	85	50	14	80
35 - 45	1 611	48	131	30	316	15	423	/	239	/	237	105	72	26	62
45 - 55	1 273	52	114	29	294	21	317	/	165	/	160	84	59	27	53
55 - 65	1 827	57	150	28	591	25	511	/	186	/	163	67	53	24	80
65 - 75	2 144	17	117	9	739	6	716	/	217	/	165	54	31	11	95
75 und mehr	2 850	11	196	6	1 017	/	937	/	258	/	198	58	30	8	148
Zusammen	13 297	273	1 374	160	3 855	98	3 953	/	1 479	/	1 222	456	297	112	549
darunter: Rentner/-innen ³⁾	6 597	X	634	X	2 409	X	2 009	X	576	X	441	134	71	21	302

*) Ergebnis des Mikrozensus - Bevölkerung in Privathaushalten.

1) Überwiegender Lebensunterhalt der Bezugsperson durch Sozialhilfe

2) Haushalte, in denen mindestens eine Person in ihrer Haupttätigkeit selbständig in der Landwirtschaft ist, sowie ohne Angabe.

3) Überwiegender Lebensunterhalt der Bezugsperson durch Rente und dgl.

2 Privathaushalte
2.19 Privathaushalte im April 1998 nach ausgewählten Staatsangehörigkeiten und
Familienstand der Bezugsperson sowie nach Haushaltsgröße*)

Familienstand der Bezugsperson	Insgesamt	Ein- personen- haushalte	Mehrpersonenhaushalte mit ... Personen					Personen je Haushalt
			zusammen	2	3	4	5 und mehr	
1 000								Anzahl
Insgesamt								
Verheiratet zusammenlebend	19 535	X	19 535	9 142	4 616	4 211	1 566	2,94
Alleinstehend	17 997	13 297	4 700	3 247	1 027	316	110	1,37
Insgesamt	37 532	13 297	24 236	12 389	5 643	4 527	1 676	2,19
mit deutscher Bezugsperson								
Verheiratet zusammenlebend	17 933	X	17 933	8 722	4 206	3 750	1 255	2,88
Alleinstehend	17 006	12 584	4 423	3 078	960	288	96	1,37
Zusammen	34 940	12 584	22 356	11 801	5 167	4 038	1 350	2,15
mit ausländischer Bezugsperson								
Verheiratet zusammenlebend	1 602	X	1 602	420	410	461	312	3,53
Alleinstehend	991	713	278	169	67	28	14	1,46
Zusammen	2 593	713	1 880	589	476	489	326	2,74
mit griechischer Bezugsperson								
Verheiratet zusammenlebend	91	X	91	28	25	28	11	3,29
Alleinstehend	45	30	15	11	/	/	/	1,46
Zusammen	137	30	107	38	28	29	11	2,68
mit italienischer Bezugsperson								
Verheiratet zusammenlebend	170	X	170	45	43	55	27	3,44
Alleinstehend	103	71	31	18	8	/	/	1,51
Zusammen	273	71	201	63	51	59	29	2,71
mit jugoslawischer Bezugsperson ¹⁾								
Verheiratet zusammenlebend	249	X	249	73	73	68	36	3,36
Alleinstehend	137	92	46	27	11	/	/	1,55
Zusammen	387	92	295	100	84	71	39	2,72
mit portugiesischer Bezugsperson								
Verheiratet zusammenlebend	27	X	27	7	9	8	/	3,26
Alleinstehend	16	11	5	/	/	/	/	1,51
Zusammen	43	11	32	9	12	9	/	2,59
mit spanischer Bezugsperson								
Verheiratet zusammenlebend	27	X	27	10	6	9	/	3,16
Alleinstehend	26	19	7	5	/	/	/	1,43
Zusammen	54	19	35	15	7	9	/	2,31
mit türkischer Bezugsperson								
Verheiratet zusammenlebend	571	X	571	103	134	174	160	3,85
Alleinstehend	150	92	58	26	16	10	5	1,74
Zusammen	721	92	629	129	150	184	166	3,41
mit einer Bezugsperson aus den übrigen Ländern								
Verheiratet zusammenlebend	466	X	466	155	120	118	73	3,36
Alleinstehend	512	397	115	79	24	9	/	1,33
Zusammen	979	397	582	234	144	127	76	2,30
mit einer Bezugsperson aus den EU - Ländern ²⁾								
Verheiratet zusammenlebend	440	X	440	144	112	130	54	3,26
Alleinstehend	346	253	93	60	23	8	/	1,41
Zusammen	786	253	533	204	135	138	57	2,44

*) Ergebnis des Mikrozensus. - Bevölkerung in Privathaushalten
¹⁾ Einschl. Bosnien und Herzegowina, Kroatien, Serbien/Montenegro.- Ohne Ergebnisse für Mazedonien, Slowenien.

²⁾ Belgien, Dänemark, Finnland, Frankreich, Griechenland, Großbritannien und Nordirland, Irland, Italien, Luxemburg, Niederlande, Österreich, Portugal, Schweden, Spanien.

2 Privathaushalte
2.20 Privathaushalte im April 1998 nach Altersgruppen und Familienstand der Bezugsperson
sowie nach Generationszugehörigkeit *)
1 000

Familienstand der Bezugsperson	Insgesamt	Ein- personen- haushalte	zu- sammen	Mehrpersonenhaushalte					
				davon Haushalte ...				in denen nur nicht geradlinig Verwandte leben	in denen nur nicht Verwandte leben
				mit ... Generationen ¹⁾					
				1	2	3	4 und mehr		
Insgesamt									
Ledig	7 970	5 879	2 091	X	699	11	/	108	1 273
Verheiratet zusammenlebend	19 535	X	19 535	9 218	10 056	260	/	X	X
Verheiratet getrenntlebend	1 177	749	428	X	353	6	/	5	63
Verwitwet	5 524	4 680	845	X	643	40	/	22	140
Geschieden	3 326	1 989	1 337	X	988	19	/	9	321
Insgesamt ...	37 532	13 297	24 236	9 218	12 738	335	/	144	1 796
unter 25 Jahren									
Ledig	1 324	1 007	317	X	73	/	/	17	226
Verheiratet zusammenlebend	152	X	152	69	82	/	/	X	X
Verheiratet getrenntlebend	25	14	10	X	9	/	/	/	/
Verwitwet	/	/	/	X	/	/	/	/	/
Geschieden	10	/	6	X	5	/	/	/	/
Zusammen ...	1 511	1 026	485	69	170	/	/	17	228
25 bis unter 45 Jahren									
Ledig	4 836	3 375	1 461	X	511	6	/	33	911
Verheiratet zusammenlebend	6 779	X	6 779	1 161	5 533	84	/	X	X
Verheiratet getrenntlebend	565	297	269	X	235	/	/	/	28
Verwitwet	118	27	91	X	85	/	/	/	/
Geschieden	1 234	478	756	X	615	7	/	/	131
Zusammen ...	13 532	4 177	9 355	1 161	6 979	100	/	39	1 074
45 bis unter 65 Jahren									
Ledig	1 183	939	244	X	104	/	/	23	114
Verheiratet zusammenlebend	8 673	X	8 673	4 485	4 033	154	/	X	X
Verheiratet getrenntlebend	444	313	131	X	99	/	/	/	26
Verwitwet	1 138	764	374	X	290	18	/	/	63
Geschieden	1 608	1 084	524	X	345	11	/	/	165
Zusammen ...	13 046	3 099	9 946	4 485	4 871	188	/	32	367
65 Jahre und mehr									
Ledig	626	557	69	X	11	/	/	35	22
Verheiratet zusammenlebend	3 932	X	3 932	3 504	407	21	/	X	X
Verheiratet getrenntlebend	144	125	18	X	10	/	/	/	8
Verwitwet	4 268	3 889	379	X	267	21	/	18	73
Geschieden	474	423	50	X	23	/	/	/	24
Zusammen ...	9 444	4 995	4 449	3 504	718	45	/	55	127
darunter: 75 Jahre und mehr									
Ledig	261	237	24	X	/	/	/	13	7
Verheiratet zusammenlebend	1 128	X	1 128	1 062	63	/	/	X	X
Verheiratet getrenntlebend	62	56	6	X	/	/	/	/	/
Verwitwet	2 570	2 407	163	X	113	9	/	11	30
Geschieden	163	150	13	X	7	/	/	/	5
Zusammen ...	4 185	2 850	1 335	1 062	188	14	/	26	45

*) Ergebnis des Mikrozensus. - Bevölkerung in Privathaushalten.

¹⁾ Personen, die außerhalb der Generationenfolge stehen,
können in diesen Haushalten vorkommen.

2 Privathaushalte
2.21 Privathaushalte nach der Haushaltsgröße in ausgewählten Ländern

Land	Jahr	Privathaushalte							Personen	
		ins- gesamt	davon mit ... Person(en)						ins- gesamt	je Haushalt
			1	2	3	4	5	6 und mehr		
		1 000	%						1 000	Anzahl
Europa										
Deutschland	1998	37 532	35,4	33,0	15,0	12,1	4,5 ^{a)}	.	82 118 ^{b)}	2,2 ^{c)}
Früheres Bundesgebiet	1998	30 636	36,2	32,7	14,4	11,9	4,8 ^{a)}	.	66 826 ^{b)}	2,2 ^{c)}
Neue Länder und Berlin - Ost	1998	6 896	31,9	34,3	18,0	12,7	3,1 ^{a)}	.	15 292 ^{b)}	2,2 ^{c)}
Belgien	1997	4 154	30,2	30,5	17,3	14,3	7,7 ^{a)}	.	10 188 ^{b)}	2,5 ^{c)}
Bulgarien	1995	2 774	16,5	27,2	41,2 ^{a)}	.	15,1 ^{a)}	.	8 509 ^{b)}	3,1 ^{c)}
Dänemark ¹⁾	1998	2 407	36,6	32,9	13,4	11,9	3,8	1,4	5 295 ^{b)}	2,2
Estland	1997	641	35,8	28,2	17,4	12,7	5,9 ^{a)}	.	1 455 ^{b)}	2,3 ^{c)}
Finnland	1997	2 221	36,0	30,4	14,4	12,1	7,0 ^{a)}	.	5 142 ^{b)}	2,3 ^{c)}
Frankreich	1997	23 728	30,0	31,5	16,3	14,3	7,9 ^{a)}	.	58 542 ^{b)}	2,5 ^{c)}
Griechenland	1995	3 756	20,7	28,9	19,8	21,7	8,9 ^{a)}	.	10 459 ^{b)}	2,8 ^{c)}
Großbritannien u. Nordirland	1995	24 453	28,3	33,9	16,0	14,7	7,1 ^{a)}	.	58 594 ^{b)}	2,4 ^{c)}
Irland	1996	1 124	21,5	22,9	16,0	17,1	22,5 ^{a)}	.	3 554 ^{b)}	3,2 ^{c)}
Italien	1995	20 360	22,7	25,3	23,1	21,3	7,6 ^{a)}	.	57 300 ^{b)}	2,8 ^{c)}
Jugoslawien (Serbien/Montenegro)	1991	2 871	13,9	21,1	17,9	22,7	9,8	14,6	10 409 ^{b)}	3,6 ^{c)}
Litauen	1989	1 456	31,2	23,2	19,7	17,5	8,3 ^{a)}	.	3 686 ^{b)}	2,5 ^{c)}
Luxemburg	1995	144	16,7	28,5	21,5	21,5	11,8 ^{a)}	.	410 ^{b)}	2,8 ^{c)}
Niederlande	1997	6 670	31,8	34,4	13,1	14,1	6,6 ^{a)}	.	15 661 ^{b)}	2,3 ^{c)}
Norwegen	1995	2 019	45,2	22,1	13,2	13,2	5,1	1,3	4 345	2,2
Österreich	1997	3 182	29,9	28,7	17,4	15,2	8,8 ^{a)}	.	7 931 ^{b)}	2,5 ^{c)}
Polen	1995	12 501	19,7	23,1	19,8	20,0	9,6	7,8	38 253	3,1
Portugal	1995	3 275	13,7	26,4	24,7	22,8	12,4 ^{a)}	.	9 917 ^{b)}	3,0 ^{c)}
Rumänien	1992	7 289	17,1	25,8	21,0	19,1	8,9	8,0	22 386	3,1
Schweden	1990	3 830	39,6	31,1	12,3	11,8	4,1	1,1	8 181	2,1
Schweiz	1993	2 882	32,4	31,6	14,9	14,5	6,5 ^{a)}	.	6 938 ^{b)}	2,4 ^{c)}
Slowakei	1991	1 778	20,9	22,9	18,1	23,4	9,9	4,7	5 269 ^{b)}	3,0 ^{c)}
Spanien	1995	12 112	12,7	24,5	21,8	24,0	17,0 ^{a)}	.	39 210 ^{b)}	3,2 ^{c)}
Tschechische Republik	1991	3 984	26,3	27,2	18,5	20,8	5,6	1,5	10 299 ^{b)}	2,6 ^{c)}
Türkei	1994	13 342	3,1	13,8	17,7	23,0	17,7	24,8	60 771 ^{b)}	4,6 ^{c)}
Ungarn	1996	3 869	26,1	28,2	37,2 ^{a)}	.	8,5 ^{a)}	.	10 212 ^{b)}	2,6 ^{c)}
Afrika										
Ägypten	1992	10 689	58 685 ^{b)}	5,5 ^{c)}
Algerien	1987	3 322	22 972	6,9
Burundi	1990	1 145	8,2	12,8	15,8	14,9	14,1	34,1	5 292	4,6
Uganda	1991	3 434	12,8	13,1	14,0	13,5	12,0	34,6	16 485	4,8
Amerika										
Argentinien	1991	8 927	32 616	3,7
Brasilien ²⁾	1991	34 735	146 825	4,2
Chile	1992	3 294	8,3	14,2	20,0	23,0	16,6	18,0	13 095	4,0
Kanada	1996	10 820	24,2	31,6	33,9 ^{a)}	.	10,3 ^{a)}	.	29 680 ^{b)}	2,7 ^{c)}
Kuba	1988	2 764	12,0	16,9	20,7	21,1	12,7	16,6	10 397 ^{b)}	3,8 ^{c)}
Mexiko	1990	16 203	4,9	10,4	14,6	18,3	17,1	34,6	80 434	5,0
Panama	1990	526	11,8	12,9	15,5	17,4	15,1	27,4	2 307	4,4
Vereinigte Staaten	1997	101 018	25,1	32,4	16,9	15,2	6,7	3,6	266 682	2,6
Asien										
Bangladesch	1991	19 980	111 455	5,6
China ³⁾	1995	330 667	5,9	13,7	28,4	26,6	14,5	10,9	1 200 336 ^{b)}	3,6 ^{c)}
Hongkong ⁴⁾	1992	1 637	5 812 ^{b)}	3,5 ^{c)}
Taiwan	1997	6 185	21 683 ^{b)}	3,5 ^{c)}
Indonesien	1990	39 695	5,3	12,0	18,4	19,7	16,5	28,1	182 812 ^{b)}	4,6 ^{c)}
Iran, Islamische Republik	1991	10 785	4,2	10,4	12,9	16,0	15,5	41,0	55 837 ^{b)}	5,2 ^{c)}
Israel	1996	1 548	16,1	21,2	15,0	18,1	14,8	14,8	5 418	3,5
Japan	1995	43 447	24,8	23,2	18,6	19,0	8,2	6,2	123 420	2,8
Jordanien ⁵⁾	1992	679	4 651 ^{b)}	6,9 ^{c)}
Korea, Republik	1995	12 958	44 909 ^{b)}	3,5 ^{c)}
Kuwait ⁶⁾	1988	230	2 051 ^{b)}	8,9 ^{c)}
Saudi Arabien ⁶⁾	1986	869	0,1	0,7	1,4	2,9	4,5	90,4	7 849	9,0
Singapur	1990	649	4,4	12,4	16,8	25,7	20,9	19,8	2 690 ^{b)}	4,2 ^{c)}
Sri Lanka	1981	2 893	6,7	8,5	13,0	15,8	15,7	40,3	14 979	5,2
Syrien, Arabische Republik	1991	2 120	12 765 ^{b)}	6,0 ^{c)}
Thailand	1990	12 224	4,9	11,2	19,5	24,3	17,8	22,2	54 677 ^{b)}	4,5 ^{c)}
Australien und Ozeanien										
Australien	1994	6 636	17 470	2,6
Neuseeland	1996	1 276	20,1	3 682 ^{b)}	2,9 ^{c)}

¹⁾ Ohne Angaben für die Färöer und Grönland.

²⁾ Ohne indianische Urwaldbevölkerung

³⁾ Ohne Angaben für Hongkong und Taiwan

⁴⁾ Seit dem 1.7.1997 in die Volksrepublik China als "Special Administrative Region" (Sonderverwaltungsregion) eingegliedert.

⁵⁾ Einschl. registrierter Palästinaflüchtlinge.

^{a)} Nur nationale Bevölkerung.

^{a)} Fünf und mehr Personen

^{b)} Gesamtbevölkerung.

^{c)} Anzahl der Privathaushalte bezogen auf die Gesamtbevölkerung.

^{d)} Drei und mehr Personen.

^{e)} Drei und vier Personen.

2 Privathaushalte
2.22 Bevölkerung in Privathaushalten im April 1998 nach Haushaltsgröße, Altersgruppen und Familienstand *)
2.22.1 Insgesamt
1 000

Haushalte mit ... Person(en)	ins- gesamt	Davon im Alter von ... bis unter ... Jahren												
		unter 20	20 - 25	25 - 30	30 - 35	35 - 40	40 - 45	45 - 50	50 - 55	55 - 60	60 - 65	65 - 70	70 - 75	75 und mehr

Ledig														
1	5 879	111	896	1 258	1 048	657	412	281	202	255	201	159	162	237
2	4 238	885	678	947	677	344	206	149	82	89	60	40	35	46
3	6 624	4 122	935	682	432	219	109	55	19	16	10	7	7	12
4	9 214	7 575	953	370	162	81	36	16	6	5	/	/	/	/
5 und mehr	5 488	4 712	483	166	60	33	10	6	/	/	/	/	/	5
Zusammen ...	31 443	17 406	3 945	3 424	2 378	1 334	773	507	310	367	276	210	208	304

Verheiratet zusammenlebend														
1	x	x	x	x	x	x	x	x	x	x	x	x	x	x
2	18 285	17	189	573	700	532	600	1 157	1 792	3 281	3 181	2 551	1 977	1 732
3	9 275	10	198	736	1 258	1 113	1 197	1 394	1 085	1 051	638	330	168	98
4	8 476	5	84	509	1 483	2 005	1 811	1 301	627	380	163	64	27	17
5 und mehr	3 268	/	35	156	501	811	755	495	240	140	64	28	18	19
Zusammen ...	39 303	37	506	1 974	3 942	4 461	4 363	4 348	3 743	4 852	4 047	2 973	2 190	1 867

Verheiratet getrenntlebend														
1	749	/	14	46	77	91	83	82	75	94	62	36	33	56
2	310	/	10	30	43	44	40	43	26	27	19	10	7	9
3	174	/	5	21	32	41	29	23	10	6	/	/	/	/
4	70	/	/	9	15	17	10	7	/	/	/	/	/	/
5 und mehr	43	/	5	7	5	8	5	/	/	/	/	/	/	/
Zusammen ...	1 347	/	39	113	172	202	167	157	115	128	87	51	42	70

Verwitwet														
1	4 680	/	/	/	/	7	14	41	79	233	410	608	874	2 407
2	875	/	/	/	6	10	20	44	59	108	126	124	120	255
3	329	/	/	/	/	12	22	29	24	22	27	20	23	143
4	144	/	/	/	/	6	9	7	5	7	10	10	16	70
5 und mehr	132	/	/	/	/	/	/	/	/	/	10	13	21	64
Zusammen ...	6 159	/	/	7	20	39	69	125	171	375	583	776	1 054	2 940

Geschieden														
1	1 989	/	/	35	97	159	187	252	261	331	240	157	117	150
2	1 071	/	6	39	105	140	170	186	142	137	71	34	18	23
3	528	/	/	27	82	135	119	83	35	24	10	/	/	5
4	203	/	/	11	39	59	47	25	8	6	/	/	/	/
5 und mehr	75	/	/	/	14	23	16	8	/	/	/	/	/	/
Zusammen ...	3 866	/	14	116	337	515	538	554	448	500	326	197	139	181

Insgesamt														
1	13 297	112	913	1 341	1 226	915	696	656	616	913	914	959	1 185	2 850
2	24 778	904	884	1 591	1 531	1 071	1 036	1 579	2 102	3 642	3 458	2 760	2 156	2 065
3	16 929	4 133	1 140	1 468	1 807	1 519	1 475	1 584	1 172	1 118	688	363	201	260
4	18 108	7 580	1 043	900	1 703	2 168	1 913	1 356	648	398	179	78	46	95
5 und mehr	9 006	4 718	524	334	582	879	791	516	249	151	80	46	43	91
Insgesamt ...	82 118	17 448	4 505	5 633	6 849	6 552	5 911	5 691	4 788	6 223	5 318	4 207	3 632	5 362

*) Ergebnis des Mikrozensus. - Bevölkerung in Privathaushalten.

2 Privathaushalte
2.22 Bevölkerung in Privathaushalten im April 1998 nach Haushaltsgröße, Altersgruppen und Familienstand *)
2.22.2 Männlich
1 000

Haushalte mit Person(en)	Ins- gesamt	Davon im Alter von ... bis unter ... Jahren												
		unter 20	20 - 25	25 - 30	30 - 35	35 - 40	40 - 45	45 - 50	50 - 55	55 - 60	60 - 65	65 - 70	70 - 75	75 und mehr
Ledig														
1	3 378	48	455	763	693	450	279	182	132	158	104	54	30	30
2	2 116	424	287	468	375	191	111	86	50	56	33	16	7	11
3	3 683	2 111	553	450	283	143	70	35	12	10	6	/	/	/
4	4 889	3 877	559	246	106	53	26	11	/	/	/	/	/	/
5 und mehr	2 883	2 417	275	113	41	20	6	/	/	/	/	/	/	/
Zusammen	16 948	8 878	2 129	2 039	1 499	856	492	318	200	230	145	76	41	45
Verheiratet zusammenlebend														
1	x	x	x	x	x	x	x	x	x	x	x	x	x	x
2	9 142	/	58	240	356	278	270	462	766	1 580	1 632	1 375	1 057	1 068
3	4 637	/	56	293	601	552	551	670	569	603	373	200	104	64
4	4 238	/	21	177	628	933	922	731	396	251	107	43	18	11
5 und mehr	1 634	/	12	52	200	366	381	287	157	95	45	17	11	11
Zusammen	19 652	/	147	763	1 785	2 129	2 123	2 150	1 888	2 529	2 156	1 636	1 189	1 154
Verheiratet getrenntlebend														
1	466	/	6	28	54	70	61	55	49	57	34	18	12	22
2	118	/	/	7	12	16	13	18	12	14	10	6	/	/
3	48	/	/	6	7	10	6	8	/	/	/	/	/	/
4	23	/	/	/	/	/	/	/	/	/	/	/	/	/
5 und mehr	15	/	/	/	/	/	/	/	/	/	/	/	/	/
Zusammen	671	/	13	47	79	102	86	85	66	75	47	25	18	27
Verwitwet														
1	752	/	/	/	/	/	5	11	15	47	78	108	133	351
2	194	/	/	/	/	/	/	7	12	25	30	32	28	53
3	56	/	/	/	/	/	/	6	7	5	6	5	/	16
4	26	/	/	/	/	/	/	/	/	/	/	/	/	12
5 und mehr	27	/	/	/	/	/	/	/	/	/	/	/	/	11
Zusammen	1 055	/	/	/	/	9	15	27	36	80	118	150	173	442
Geschieden														
1	922	/	/	18	70	116	122	137	120	136	95	56	26	24
2	402	/	/	9	29	43	59	69	61	62	36	18	7	8
3	171	/	/	5	20	37	39	33	16	13	5	/	/	/
4	69	/	/	/	11	17	17	11	5	/	/	/	/	/
5 und mehr	28	/	/	/	/	7	7	/	/	/	/	/	/	/
Zusammen	1 591	/	/	36	134	220	244	254	202	215	139	76	35	33
Zusammen														
1	5 518	48	463	811	817	638	468	385	316	398	311	234	202	427
2	11 973	426	348	725	774	531	456	641	901	1 737	1 741	1 448	1 103	1 144
3	8 596	2 113	611	755	912	746	670	752	606	635	392	211	111	83
4	9 244	3 878	581	428	750	1 007	970	757	408	260	112	48	21	24
5 und mehr	4 586	2 419	290	169	246	395	397	297	162	100	50	22	16	23
Zusammen	39 917	8 883	2 292	2 887	3 500	3 316	2 960	2 833	2 392	3 129	2 606	1 963	1 455	1 701

*) Ergebnis des Mikrozensus. - Bevölkerung in Privathaushalten.

2 Privathaushalte
2.22 Bevölkerung in Privathaushalten im April 1998 nach Haushaltsgröße, Altersgruppen und Familienstand *)
2.22.3 Weiblich
1 000

Haushalte mit ... Person(en)	ins- gesamt	Davon im Alter von ... bis unter ... Jahren												
		unter 20	20 - 25	25 - 30	30 - 35	35 - 40	40 - 45	45 - 50	50 - 55	55 - 60	60 - 65	65 - 70	70 - 75	75 und mehr
Ledig														
1	2 501	64	440	495	355	208	133	99	70	96	97	105	131	207
2	2 122	461	391	480	302	154	94	63	32	33	26	24	27	35
3	2 941	2 011	381	232	148	75	39	20	7	5	/	/	/	10
4	4 325	3 697	394	124	55	29	11	5	/	/	/	/	/	/
5 und mehr	2 605	2 295	208	53	19	13	/	/	/	/	/	/	/	/
Zusammen	14 495	8 528	1 815	1 384	880	478	282	190	110	137	130	135	167	259
Verheiratet zusammenlebend														
1	x	x	x	x	x	x	x	x	x	x	x	x	x	x
2	9 142	16	131	333	344	254	330	696	1 026	1 702	1 550	1 176	920	664
3	4 637	9	142	442	657	561	646	724	516	447	266	130	65	34
4	4 238	/	63	332	855	1 072	889	570	231	129	56	21	9	7
5 und mehr	1 634	/	23	104	301	445	375	208	83	46	20	11	7	8
Zusammen	19 652	33	359	1 211	2 156	2 332	2 240	2 198	1 855	2 324	1 891	1 337	1 001	713
Verheiratet getrenntlebend														
1	283	/	7	18	23	21	21	27	26	37	28	19	21	34
2	192	/	8	22	31	28	27	25	14	12	9	/	/	5
3	126	/	/	15	25	31	22	15	7	/	/	/	/	/
4	48	/	/	6	11	13	7	/	/	/	/	/	/	/
5 und mehr	28	/	/	/	/	7	/	/	/	/	/	/	/	/
Zusammen	676	/	26	66	94	100	81	72	49	53	40	25	24	43
Verwitwet														
1	3 928	/	/	/	/	/	9	30	64	186	333	500	740	2 056
2	680	/	/	/	/	8	17	36	47	83	96	92	92	202
3	272	/	/	/	/	10	18	23	18	17	21	15	18	127
4	118	/	/	/	/	5	7	5	/	5	7	8	14	58
5 und mehr	106	/	/	/	/	/	/	/	/	/	7	10	17	53
Zusammen	5 104	/	/	/	17	30	54	98	135	295	465	625	881	2 497
Geschieden														
1	1 067	/	/	17	27	43	65	115	141	195	145	101	90	126
2	669	/	5	30	75	97	111	117	81	75	35	16	10	15
3	358	/	/	22	62	97	80	50	19	12	/	/	/	5
4	134	/	/	9	28	42	30	14	/	/	/	/	/	/
5 und mehr	47	/	/	/	10	16	8	/	/	/	/	/	/	/
Zusammen	2 275	/	11	80	203	296	294	300	246	286	187	121	104	148
Zusammen														
1	7 778	64	450	530	408	277	228	271	300	515	602	725	983	2 424
2	12 805	478	536	867	757	541	580	938	1 201	1 905	1 717	1 313	1 053	921
3	8 334	2 020	530	713	895	774	806	832	566	484	297	152	90	177
4	8 864	3 702	463	471	953	1 161	943	599	240	139	66	30	25	71
5 und mehr	4 420	2 300	235	165	336	484	394	219	88	51	30	25	27	68
Zusammen	42 201	8 565	2 213	2 746	3 349	3 236	2 951	2 858	2 395	3 094	2 713	2 244	2 178	3 661

*) Ergebnis des Mikrozensus. - Bevölkerung in Privathaushalten.

2 Privathaushalte
2.23 Bevölkerung in Privathaushalten im April 1998 nach Familienstand und Altersgruppen *)
2.23.1 insgesamt
1 000

Familienstand	Ins- gesamt	Davon im Alter von bis unter ... Jahren												
		unter 20	20 - 25	25 - 30	30 - 35	35 - 40	40 - 45	45 - 50	50 - 55	55 - 60	60 - 65	65 - 70	70 - 75	75 und mehr

in Einpersonenhaushalten														
Männlich														
Ledig	3 378	48	455	763	693	450	279	182	132	158	104	54	30	30
Verheiratet zusammenlebend	X	X	X	X	X	X	X	X	X	X	X	X	X	X
Verheiratet getrenntlebend	466	/	6	28	54	70	61	55	49	57	34	18	12	22
Verwitwet	752	/	/	/	/	/	5	11	15	47	78	108	133	351
Geschieden	922	/	/	18	70	116	122	137	120	136	95	56	26	24
Zusammen	5 518	48	463	811	817	638	468	385	316	398	311	234	202	427
Weiblich														
Ledig	2 501	64	440	495	355	208	133	99	70	96	97	105	131	207
Verheiratet zusammenlebend	X	X	X	X	X	X	X	X	X	X	X	X	X	X
Verheiratet getrenntlebend	283	/	7	18	23	21	21	27	26	37	28	19	21	34
Verwitwet	3 928	/	/	/	/	/	9	30	64	186	333	500	740	2 056
Geschieden	1 067	/	/	17	27	43	65	115	141	195	145	101	90	126
Zusammen	7 778	64	450	530	408	277	228	271	300	515	602	725	983	2 424
Zusammen														
Ledig	5 879	111	896	1 258	1 048	657	412	281	202	255	201	159	162	237
Verheiratet zusammenlebend	X	X	X	X	X	X	X	X	X	X	X	X	X	X
Verheiratet getrenntlebend	749	/	14	46	77	91	83	82	75	94	62	36	33	56
Verwitwet	4 680	/	/	/	/	7	14	41	79	233	410	608	874	2 407
Geschieden	1 989	/	/	35	97	159	187	252	261	331	240	157	117	150
Zusammen	13 297	112	913	1 341	1 226	915	696	656	616	913	914	959	1 185	2 850

in Mehrpersonenhaushalten														
Männlich														
Ledig	13 570	8 830	1 674	1 276	806	406	213	135	68	72	41	22	11	16
Verheiratet zusammenlebend	19 652	/	147	763	1 785	2 129	2 123	2 150	1 888	2 529	2 156	1 636	1 189	1 154
Verheiratet getrenntlebend	205	/	7	19	25	32	25	30	17	18	13	8	5	/
Verwitwet	303	/	/	/	/	7	10	16	21	33	40	43	39	92
Geschieden	669	/	/	18	64	104	122	116	83	79	44	20	9	9
Zusammen	34 399	8 835	1 829	2 076	2 682	2 678	2 493	2 448	2 076	2 731	2 294	1 728	1 252	1 275
Weiblich														
Ledig	11 994	8 465	1 375	889	525	271	149	91	40	40	33	30	35	52
Verheiratet zusammenlebend	19 652	33	359	1 211	2 156	2 332	2 240	2 198	1 855	2 324	1 891	1 337	1 001	713
Verheiratet getrenntlebend	393	/	19	48	70	79	60	46	23	16	12	6	/	9
Verwitwet	1 177	/	/	/	14	26	45	67	72	109	132	125	141	441
Geschieden	1 208	/	9	63	175	253	229	185	105	90	42	20	14	22
Zusammen	34 423	8 500	1 762	2 216	2 941	2 959	2 723	2 587	2 095	2 578	2 110	1 519	1 195	1 237
Zusammen														
Ledig	25 563	17 295	3 049	2 165	1 331	677	362	226	108	112	74	52	46	67
Verheiratet zusammenlebend	39 303	37	506	1 974	3 942	4 461	4 363	4 348	3 743	4 852	4 047	2 973	2 190	1 867
Verheiratet getrenntlebend	598	/	25	67	95	111	85	76	40	34	25	14	9	14
Verwitwet	1 480	/	/	5	16	32	55	83	92	142	173	168	180	533
Geschieden	1 877	/	10	81	240	356	351	301	187	169	86	41	23	31
Zusammen	68 822	17 336	3 592	4 292	5 623	5 637	5 215	5 035	4 171	5 309	4 405	3 248	2 447	2 512

insgesamt														
Männlich														
Ledig	16 948	8 878	2 129	2 039	1 499	856	492	318	200	230	145	76	41	45
Verheiratet zusammenlebend	19 652	/	147	763	1 785	2 129	2 123	2 150	1 888	2 529	2 156	1 636	1 189	1 154
Verheiratet getrenntlebend	671	/	13	47	79	102	86	85	66	75	47	25	18	27
Verwitwet	1 055	/	/	/	/	9	15	27	36	80	118	150	173	442
Geschieden	1 591	/	/	36	134	220	244	254	202	215	139	76	35	33
Zusammen	39 917	8 883	2 292	2 887	3 500	3 316	2 960	2 833	2 392	3 129	2 606	1 963	1 455	1 701
Weiblich														
Ledig	14 495	8 528	1 815	1 384	880	478	282	190	110	137	130	135	167	259
Verheiratet zusammenlebend	19 652	33	359	1 211	2 156	2 332	2 240	2 198	1 855	2 324	1 891	1 337	1 001	713
Verheiratet getrenntlebend	676	/	26	66	94	100	81	72	49	53	40	25	24	43
Verwitwet	5 104	/	/	/	17	30	54	98	135	295	465	625	881	2 497
Geschieden	2 275	/	11	80	203	296	294	300	246	286	187	121	104	148
Zusammen	42 201	8 565	2 213	2 746	3 349	3 236	2 951	2 858	2 395	3 094	2 713	2 244	2 178	3 661
insgesamt														
Ledig	31 443	17 406	3 945	3 424	2 378	1 334	773	507	310	367	276	210	208	304
Verheiratet zusammenlebend	39 303	37	506	1 974	3 942	4 461	4 363	4 348	3 743	4 852	4 047	2 973	2 190	1 867
Verheiratet getrenntlebend	1 347	/	39	113	172	202	167	157	115	128	87	51	42	70
Verwitwet	6 159	/	/	7	20	39	69	125	171	375	583	776	1 054	2 940
Geschieden	3 866	/	14	116	337	515	538	554	448	500	326	197	139	181
insgesamt	82 118	17 448	4 505	5 633	6 649	6 552	5 911	5 691	4 788	6 223	5 318	4 207	3 632	5 362

*) Ergebnis des Mikrozensus. - Bevölkerung in Privathaushalten

Statistisches Bundesamt, Fachserie 1, R3, 1998

2 Privathaushalte
2.23 Bevölkerung in Privathaushalten im April 1998 nach Familienstand und Altersgruppen *)
2.23.2 Mit deutscher Bezugsperson
1 000

Familienstand	Ins- gesamt	Davon im Alter von bis unter ... Jahren												
		unter 20	20 - 25	25 - 30	30 - 35	35 - 40	40 - 45	45 - 50	50 - 55	55 - 60	60 - 65	65 - 70	70 - 75	75 und mehr
In Einpersonenhaushalten														
Männlich														
Ledig	3 086	36	398	690	637	419	261	170	120	150	97	50	28	29
Verheiratet zusammenlebend	X	X	X	X	X	X	X	X	X	X	X	X	X	X
Verheiratet getrenntlebend	366	/	/	17	43	54	49	45	35	43	28	15	11	21
Verwitwet	733	/	/	/	/	/	5	10	14	44	74	103	130	348
Geschieden	858	/	/	16	64	106	113	126	111	129	90	53	26	23
Zusammen	5 043	37	403	724	745	581	428	352	280	366	289	222	194	422
Weiblich														
Ledig	2 377	58	399	464	339	200	129	94	66	93	95	104	130	206
Verheiratet zusammenlebend	X	X	X	X	X	X	X	X	X	X	X	X	X	X
Verheiratet getrenntlebend	255	/	5	15	21	18	19	23	24	35	26	17	19	34
Verwitwet	3 881	/	/	/	/	/	8	28	60	181	327	493	732	2 046
Geschieden	1 027	/	/	14	26	40	61	109	134	188	141	98	90	124
Zusammen	7 541	58	407	494	388	261	217	254	284	496	589	712	971	2 410
Zusammen														
Ledig	5 463	94	797	1 154	977	619	390	264	186	242	192	154	158	235
Verheiratet zusammenlebend	X	X	X	X	X	X	X	X	X	X	X	X	X	X
Verheiratet getrenntlebend	622	/	10	32	63	72	68	69	58	78	54	33	31	56
Verwitwet	4 614	/	/	/	/	/	6	13	38	74	225	401	596	862
Geschieden	1 885	/	/	30	90	145	174	235	246	317	231	151	115	148
Zusammen	12 584	95	810	1 218	1 133	842	645	606	563	862	878	934	1 166	2 832
In Mehrpersonenhaushalten														
Männlich														
Ledig	12 032	7 620	1 488	1 198	775	393	206	131	64	70	40	21	10	15
Verheiratet zusammenlebend	18 019	/	81	569	1 526	1 920	1 951	1 970	1 686	2 359	2 052	1 595	1 168	1 142
Verheiratet getrenntlebend	173	/	/	14	22	28	22	26	15	16	12	6	/	/
Verwitwet	291	/	/	/	/	6	9	15	19	32	39	41	38	90
Geschieden	641	/	/	17	61	100	115	111	78	77	43	20	8	9
Zusammen	31 156	7 623	1 574	1 798	2 385	2 447	2 303	2 253	1 861	2 553	2 186	1 684	1 228	1 260
Weiblich														
Ledig	10 657	7 366	1 239	839	503	257	143	86	37	38	31	30	35	52
Verheiratet zusammenlebend	18 019	12	215	973	1 909	2 125	2 040	1 995	1 694	2 219	1 833	1 310	987	706
Verheiratet getrenntlebend	337	/	12	37	62	71	53	40	19	13	11	6	/	8
Verwitwet	1 127	/	/	/	12	24	39	61	65	103	125	121	137	435
Geschieden	1 139	/	7	57	165	239	217	174	98	88	40	19	14	22
Zusammen	31 279	7 380	1 474	1 909	2 652	2 717	2 492	2 355	1 912	2 462	2 041	1 487	1 176	1 224
Zusammen														
Ledig	22 689	14 986	2 728	2 037	1 278	651	349	217	100	108	72	51	45	67
Verheiratet zusammenlebend	36 039	14	296	1 542	3 435	4 045	3 991	3 965	3 380	4 578	3 884	2 905	2 155	1 848
Verheiratet getrenntlebend	510	/	15	51	84	99	75	65	34	29	23	12	8	13
Verwitwet	1 417	/	/	/	14	30	48	76	83	135	164	163	175	526
Geschieden	1 779	/	8	73	226	339	332	285	176	164	84	39	22	31
Zusammen	62 434	15 003	3 048	3 707	5 037	5 163	4 795	4 608	3 774	5 015	4 226	3 170	2 404	2 484
Zusammen														
Männlich														
Ledig	15 118	7 657	1 886	1 888	1 412	812	467	302	183	220	138	71	38	44
Verheiratet zusammenlebend	18 019	/	81	569	1 526	1 920	1 951	1 970	1 686	2 359	2 052	1 595	1 168	1 142
Verheiratet getrenntlebend	539	/	8	31	64	82	71	71	49	59	39	22	15	26
Verwitwet	1 024	/	/	/	/	8	14	25	33	76	113	145	168	439
Geschieden	1 498	/	/	33	125	206	228	237	189	206	133	74	34	32
Zusammen	36 199	7 659	1 978	2 522	3 130	3 028	2 731	2 606	2 141	2 919	2 475	1 906	1 423	1 682
Weiblich														
Ledig	13 034	7 424	1 639	1 304	843	458	271	180	103	131	127	134	165	258
Verheiratet zusammenlebend	18 019	12	215	973	1 909	2 125	2 040	1 995	1 694	2 219	1 833	1 310	987	706
Verheiratet getrenntlebend	593	/	17	52	83	89	72	63	42	48	37	23	23	43
Verwitwet	5 008	/	/	/	15	28	48	88	124	284	452	614	869	2 481
Geschieden	2 166	/	9	71	190	278	278	283	233	276	182	117	104	146
Zusammen	38 820	7 438	1 881	2 403	3 040	2 977	2 709	2 608	2 196	2 958	2 630	2 199	2 147	3 634
Zusammen														
Ledig	28 152	15 081	3 525	3 192	2 255	1 270	739	481	286	350	264	205	203	301
Verheiratet zusammenlebend	36 039	14	296	1 542	3 435	4 045	3 991	3 965	3 380	4 578	3 884	2 905	2 155	1 848
Verheiratet getrenntlebend	1 132	/	25	83	147	171	143	134	92	107	76	45	38	68
Verwitwet	6 032	/	/	/	17	36	62	114	157	360	564	759	1 037	2 920
Geschieden	3 664	/	11	104	315	484	505	520	422	482	315	191	137	179
Zusammen	75 018	15 097	3 858	4 925	6 170	6 005	5 440	5 214	4 337	5 877	5 105	4 105	3 570	5 316

*) Ergebnis des Mikrozensus. - Bevölkerung in Privathaushalten.

Statistisches Bundesamt, Fachserie 1, R3, 1998

2 Privathaushalte
2.23 Bevölkerung in Privathaushalten im April 1998 nach Familienstand und Altersgruppen *)
2.23.3 Mit ausländischer Bezugsperson
1 000

Familienstand	Ins- gesamt	Davon im Alter von . bis unter ... Jahren												
		unter 20	20 - 25	25 - 30	30 - 35	35 - 40	40 - 45	45 - 50	50 - 55	55 - 60	60 - 65	65 - 70	70 - 75	75 und mehr

In Einpersonenhaushalten														
Männlich														
Ledig	292	11	58	73	55	30	17	12	12	9	7	/	/	/
Verheiratet zusammenlebend	X	X	X	X	X	X	X	X	X	X	X	X	X	X
Verheiratet getrennleibend	100	/	/	11	11	15	12	10	14	14	7	/	/	/
Verwitwet	19	/	/	/	/	/	/	/	/	/	/	/	/	/
Geschieden	64	/	/	/	6	10	10	11	9	7	5	/	/	/
Zusammen	476	11	60	87	72	57	40	33	36	32	22	12	8	/
Weiblich														
Ledig	124	6	41	30	15	8	/	5	/	/	/	/	/	/
Verheiratet zusammenlebend	X	X	X	X	X	X	X	X	X	X	X	X	X	X
Verheiratet getrennleibend	27	/	/	/	/	/	/	/	/	/	/	/	/	/
Verwitwet	46	/	/	/	/	/	/	/	/	6	6	7	8	11
Geschieden	40	/	/	/	/	/	/	6	6	7	/	/	/	/
Zusammen	237	6	43	36	20	16	11	17	17	19	13	13	12	13
Zusammen														
Ledig	416	17	99	104	71	38	22	17	16	13	9	/	/	/
Verheiratet zusammenlebend	X	X	X	X	X	X	X	X	X	X	X	X	X	X
Verheiratet getrennleibend	127	/	/	14	14	19	15	13	17	16	9	/	/	/
Verwitwet	66	/	/	/	/	/	/	/	5	8	9	11	12	13
Geschieden	104	/	/	/	7	14	13	18	15	14	8	5	/	/
Zusammen	713	18	103	123	93	72	51	50	53	51	36	25	20	18

In Mehrpersonenhaushalten														
Männlich														
Ledig	1 538	1 210	185	78	31	13	7	/	/	/	/	/	/	/
Verheiratet zusammenlebend	1 632	/	66	194	259	209	172	180	202	170	104	41	21	12
Verheiratet getrennleibend	32	/	/	/	/	/	/	/	/	/	/	/	/	/
Verwitwet	12	/	/	/	/	/	/	/	/	/	/	/	/	/
Geschieden	29	/	/	/	/	/	7	5	/	/	/	/	/	/
Zusammen	3 243	1 213	255	278	297	231	190	194	215	178	109	45	24	14
Weiblich														
Ledig	1 337	1 099	136	50	21	13	6	/	/	/	/	/	/	/
Verheiratet zusammenlebend	1 632	20	144	238	247	207	200	204	161	104	59	27	14	7
Verheiratet getrennleibend	56	/	7	10	8	7	7	6	/	/	/	/	/	/
Verwitwet	50	/	/	/	/	/	6	7	7	5	7	/	/	6
Geschieden	69	/	/	6	11	14	13	11	7	/	/	/	/	/
Zusammen	3 144	1 121	289	307	289	243	230	232	183	117	70	32	19	13
Zusammen														
Ledig	2 875	2 308	321	128	52	26	13	9	8	/	/	/	/	/
Verheiratet zusammenlebend	3 265	22	210	432	507	416	372	383	363	274	163	68	35	19
Verheiratet getrennleibend	88	/	10	15	12	12	10	10	6	/	/	/	/	/
Verwitwet	62	/	/	/	/	/	6	8	9	7	9	/	5	7
Geschieden	98	/	/	8	14	18	19	16	11	/	/	/	/	/
Zusammen	6 387	2 333	544	585	586	474	420	427	398	295	178	77	43	28

Zusammen														
Männlich														
Ledig	1 830	1 221	243	152	87	44	24	16	16	11	8	/	/	/
Verheiratet zusammenlebend	1 632	/	66	194	259	209	172	180	202	170	104	41	21	12
Verheiratet getrennleibend	132	/	5	15	14	20	15	14	17	16	8	/	/	/
Verwitwet	31	/	/	/	/	/	/	/	/	/	5	5	/	/
Geschieden	93	/	/	/	9	14	16	16	13	9	6	/	/	/
Zusammen	3 718	1 224	315	365	369	288	230	227	251	210	131	57	32	19
Weiblich														
Ledig	1 460	1 104	177	80	37	21	10	10	8	6	/	/	/	/
Verheiratet zusammenlebend	1 632	20	144	238	247	207	200	204	161	104	59	27	14	7
Verheiratet getrennleibend	83	/	9	14	11	11	9	9	6	5	/	/	/	/
Verwitwet	97	/	/	/	/	/	6	9	11	11	13	11	12	17
Geschieden	109	/	/	9	12	17	16	17	13	10	/	/	/	/
Zusammen	3 382	1 127	332	343	309	259	242	250	199	136	83	45	30	27
Zusammen														
Ledig	3 291	2 326	420	232	123	65	35	26	24	16	11	5	/	/
Verheiratet zusammenlebend	3 265	22	210	432	507	416	372	383	363	274	163	68	35	19
Verheiratet getrennleibend	215	/	14	29	25	31	25	23	23	21	11	6	/	/
Verwitwet	128	/	/	/	/	/	7	11	15	15	18	16	17	20
Geschieden	202	/	/	13	21	32	33	34	26	19	10	7	/	/
Zusammen	7 100	2 351	647	708	679	547	471	477	451	346	214	102	62	46

*) Ergebnis des Mikrozensus - Bevölkerung in Privathaushalten

Statistisches Bundesamt, Fachserie 1, R3, 1998

2 Privathaushalte
2.24 Bevölkerung in Privathaushalten im April 1998 nach Altersgruppen, Familienstand und Generationszugehörigkeit *)
2.24.1 Insgesamt
1 000

Familienstand	Insgesamt	In Ein- personen- haushalten	zu- sammen	In Mehrpersonenhaushalten					
				davon in Haushalten ...				in denen nur nicht geradlinig Verwandte leben	in denen nur nicht Verwandte leben
				mit . . . Generation(en)¹)					
				1	2	3	4 und mehr		
Insgesamt									
Ledig	31 443	5 879	25 562	73	21 731	641	6	238	2 873
Verheiratet zusammenlebend	39 303	X	39 303	18 438	20 204	646	9	X	X
Verheiratet getrenntlebend	1 347	749	596	/	428	25	/	10	127
Verwitwet	6 159	4 680	1 480	10	907	237	/	39	284
Geschieden	3 866	1 989	1 877	/	1 184	44	/	20	627
Insgesamt ...	82 118	13 297	68 818	18 527	44 453	1 594	19	312	3 913
unter 25 Jahren									
Ledig	21 351	1 007	20 342	39	18 890	519	5	46	843
Verheiratet zusammenlebend	543	X	543	211	311	19	/	X	X
Verheiratet getrenntlebend	43	14	29	/	21	/	/	/	/
Verwitwet	/	/	/	/	/	/	/	/	/
Geschieden	14	/	11	/	7	/	/	/	/
Zusammen ...	21 953	1 026	20 926	250	19 230	540	7	48	850
25 bis unter 45 Jahren									
Ledig	7 910	3 375	4 534	16	2 560	104	/	71	1 783
Verheiratet zusammenlebend	14 740	X	14 740	2 448	12 025	261	/	X	X
Verheiratet getrenntlebend	654	297	356	/	276	11	/	/	61
Verwitwet	135	27	108	/	92	/	/	/	12
Geschieden	1 506	478	1 028	/	729	18	/	7	273
Zusammen ...	24 945	4 177	20 766	2 467	15 682	397	/	84	2 131
45 bis unter 65 Jahren									
Ledig	1 460	939	520	7	251	9	/	49	204
Verheiratet zusammenlebend	16 991	X	16 991	9 485	7 197	304	/	X	X
Verheiratet getrenntlebend	487	313	175	/	114	8	/	/	48
Verwitwet	1 254	764	490	/	315	35	/	6	134
Geschieden	1 828	1 084	744	/	411	18	/	9	305
Zusammen ...	22 020	3 099	18 920	9 496	8 288	373	/	68	691
65 Jahre und mehr									
Ledig	722	557	165	11	30	9	/	72	43
Verheiratet zusammenlebend	7 029	X	7 029	6 293	671	63	/	X	X
Verheiratet getrenntlebend	162	125	37	/	17	/	/	/	14
Verwitwet	4 769	3 889	881	10	499	199	/	33	138
Geschieden	518	423	95	/	36	8	/	/	46
Zusammen ...	13 201	4 995	8 206	6 315	1 253	283	/	112	241
darunter:									
75 Jahre und mehr									
Ledig	304	237	67	6	12	/	/	29	16
Verheiratet zusammenlebend	1 867	X	1 867	1 740	107	19	/	X	X
Verheiratet getrenntlebend	70	56	14	/	7	/	/	/	/
Verwitwet	2 940	2 407	533	8	302	139	/	22	58
Geschieden	181	150	31	/	14	/	/	/	11
Zusammen ...	5 362	2 850	2 512	1 754	442	168	/	55	89

*) Ergebnis des Mikrozensus. - Bevölkerung in Privathaushalten.

¹) Personen, die außerhalb der Generationenfolge stehen, können in diesen Haushalten vorkommen.

2 Privathaushalte
2.24 Bevölkerung in Privathaushalten im April 1998 nach Altersgruppen, Familienstand und Generationszugehörigkeit *)
2.24.2 Männlich
1 000

Familienstand	Insgesamt	In Ein- personen- haushalten	In Mehrpersonenhaushalten						
			zu- sammen	davon in Haushalten ...				in denen nur nicht geradlinig Verwandte leben	in denen nur nicht Verwandte leben
				mit . . . Generation(en)*)					
				1	2	3	4 und mehr		
Zusammen									
Ledig	16 948	3 378	13 570	40	11 611	334	/	113	1 468
Verheiratet zusammenlebend	19 652	X	19 652	9 219	10 102	323	/	X	X
Verheiratet getrenntlebend	671	466	205	/	115	9	/	5	71
Verwitwet	1 055	752	303	/	161	41	/	6	93
Geschieden	1 591	922	669	/	310	13	/	9	336
Zusammen ...	39 917	5 518	34 399	9 265	22 299	721	8	136	1 969
unter 25 Jahren									
Ledig	11 007	503	10 503	21	9 841	268	/	25	346
Verheiratet zusammenlebend	151	X	151	61	82	7	/	X	X
Verheiratet getrenntlebend	14	7	7	/	/	/	/	/	/
Verwitwet	/	/	/	/	/	/	/	/	/
Geschieden	/	/	/	/	/	/	/	/	/
Zusammen ...	11 176	511	10 664	82	9 930	275	/	25	348
25 bis unter 45 Jahren									
Ledig	4 886	2 184	2 701	12	1 613	61	/	45	971
Verheiratet zusammenlebend	6 800	X	6 800	1 164	5 517	116	/	X	X
Verheiratet getrenntlebend	314	213	100	/	62	/	/	/	30
Verwitwet	29	10	19	/	16	/	/	/	/
Geschieden	634	327	307	/	165	7	/	/	131
Zusammen ...	12 663	2 734	9 928	1 177	7 373	188	/	53	1 134
45 bis unter 65 Jahren									
Ledig	893	577	316	/	150	/	/	28	131
Verheiratet zusammenlebend	8 722	X	8 722	4 474	4 080	165	/	X	X
Verheiratet getrenntlebend	273	195	78	/	43	/	/	/	29
Verwitwet	261	151	110	/	69	7	/	/	33
Geschieden	810	488	322	/	137	5	/	/	175
Zusammen ...	10 960	1 410	9 549	4 481	4 478	184	/	35	369
65 Jahre und mehr									
Ledig	162	114	48	/	6	/	/	16	21
Verheiratet zusammenlebend	3 978	X	3 978	3 519	423	35	/	X	X
Verheiratet getrenntlebend	70	52	18	/	6	/	/	/	10
Verwitwet	765	592	173	/	75	34	/	/	58
Geschieden	144	106	38	/	7	/	/	/	29
Zusammen ...	5 119	863	4 256	3 524	517	74	/	22	118
darunter:									
75 Jahre und mehr									
Ledig	45	30	16	/	/	/	/	/	7
Verheiratet zusammenlebend	1 154	X	1 154	1 074	69	11	/	X	X
Verheiratet getrenntlebend	27	22	/	/	/	/	/	/	/
Verwitwet	442	351	92	/	39	23	/	/	26
Geschieden	33	24	9	/	/	/	/	/	7
Zusammen ...	1 701	427	1 275	1 075	113	35	/	8	42

*) Ergebnis des Mikrozensus. - Bevölkerung in Privathaushalten.
 *) Personen, die außerhalb der Generationenfolge stehen, können in diesen Haushalten vorkommen.

2 Privathaushalte
2.24 Bevölkerung in Privathaushalten im April 1998 nach Altersgruppen, Familienstand und Generationszugehörigkeit *)
2.24.3 Weiblich
1 000

Familienstand	Insgesamt	In Ein- personen- haushalten	In Mehrpersonenhaushalten						
			zu- sammen	davon in Haushalten ...				in denen nur nicht geradlinig Verwandte leben	in denen nur nicht Verwandte leben
				mit . . . Generation(en) ¹⁾					
				1	2	3	4 und mehr		
Zusammen									
Ledig	14 495	2 501	11 994	32	10 120	306	/	125	1 405
Verheiratet zusammenlebend	19 652	X	19 652	9 219	10 102	323	/	X	X
Verheiratet getrenntlebend	676	283	393	/	312	16	/	5	56
Verwitwet	5 104	3 928	1 177	9	746	196	/	33	190
Geschieden	2 275	1 067	1 208	/	873	31	/	11	291
Zusammen ...	42 201	7 778	34 423	9 263	22 154	873	11	176	1 944
unter 25 Jahren									
Ledig	10 344	504	9 839	18	9 049	250	/	21	497
Verheiratet zusammenlebend	392	X	392	150	229	12	/	X	X
Verheiratet getrenntlebend	29	8	21	/	16	/	/	/	/
Verwitwet	/	/	/	/	/	/	/	/	/
Geschieden	11	/	9	/	6	/	/	/	/
Zusammen ...	10 777	515	10 262	168	9 300	264	/	23	502
25 bis unter 45 Jahren									
Ledig	3 024	1 191	1 833	/	947	43	/	26	813
Verheiratet zusammenlebend	7 940	X	7 940	1 285	6 507	145	/	X	X
Verheiratet getrenntlebend	340	84	256	/	214	7	/	/	31
Verwitwet	106	17	89	/	75	/	/	/	11
Geschieden	872	152	720	/	564	11	/	/	142
Zusammen ...	12 282	1 443	10 838	1 290	8 308	209	/	31	997
45 bis unter 65 Jahren									
Ledig	567	363	204	/	101	6	/	21	73
Verheiratet zusammenlebend	8 269	X	8 269	5 010	3 117	139	/	X	X
Verheiratet getrenntlebend	214	117	96	/	72	/	/	/	18
Verwitwet	993	613	380	/	246	28	/	/	101
Geschieden	1 018	596	422	/	274	13	/	/	130
Zusammen ...	11 060	1 689	9 371	5 014	3 810	190	/	33	322
65 Jahre und mehr									
Ledig	560	443	117	7	23	7	/	56	23
Verheiratet zusammenlebend	3 051	X	3 051	2 774	249	27	/	X	X
Verheiratet getrenntlebend	92	74	19	/	11	/	/	/	/
Verwitwet	4 004	3 297	707	8	424	165	/	28	79
Geschieden	374	317	57	/	29	7	/	/	17
Zusammen ...	8 082	4 131	3 951	2 790	736	209	/	90	123
darunter:									
75 Jahre und mehr									
Ledig	259	207	52	/	10	/	/	24	9
Verheiratet zusammenlebend	713	X	713	667	38	8	/	X	X
Verheiratet getrenntlebend	43	34	9	/	5	/	/	/	/
Verwitwet	2 497	2 056	441	8	264	116	/	20	32
Geschieden	148	126	22	/	13	/	/	/	/
Zusammen ...	3 661	2 424	1 237	679	329	133	/	46	47

*) Ergebnis des Mikrozensus. - Bevölkerung in Privathaushalten.
¹) Personen, die außerhalb der Generationenfolge stehen, können in diesen Haushalten vorkommen.

2 Privathaushalte
2.25 Bevölkerung in Privathaushalten im April 1998 nach Familienstand, Altersgruppen
und monatlichem Nettoeinkommen*)
1 000

Alter von ... bis unter ... Jahren	Ins- gesamt	Monatliches Nettoeinkommen von ... bis unter ... DM										Sonstige¹)
		unter	1 000	1 800	2 500	3 000	3 500	4 000	5 000	6 000	7 500	
		1 000	-	-	-	-	-	-	-	-	und mehr	
Ledig												
unter 25	21 351	4 005	1 164	856	136	40	13	9	/	/	/	15 121
25 - 35	5 802	756	1 174	1 904	742	354	159	142	51	24	21	475
35 - 45	2 108	206	402	567	302	180	99	121	45	27	26	133
45 - 55	817	86	170	198	103	64	43	56	24	10	12	50
55 - 65	642	65	188	169	63	34	26	29	13	8	6	41
65 und mehr	722	96	277	166	60	32	22	27	6	/	/	31
Zusammen ...	31 443	5 214	3 375	3 860	1 407	704	362	383	142	75	69	15 851
Verheiratet zusammenlebend												
unter 25	543	162	85	84	32	16	/	/	/	/	/	155
25 - 35	5 915	1 200	774	940	633	520	301	271	86	38	30	1 123
35 - 45	8 824	1 356	1 297	1 304	810	784	529	649	299	188	163	1 446
45 - 55	8 092	1 076	1 224	1 251	732	628	429	547	307	240	239	1 421
55 - 65	8 900	1 164	1 812	1 526	746	517	307	378	212	165	184	1 889
65 und mehr	7 029	1 734	1 464	1 518	621	333	186	213	105	63	69	723
Zusammen ...	39 303	6 691	6 655	6 622	3 574	2 799	1 757	2 060	1 009	695	684	6 757
Verheiratet getrennlebens												
unter 25	43	13	12	8	/	/	/	/	/	/	/	5
25 - 35	285	38	75	76	32	19	9	10	/	/	/	18
35 - 45	369	35	76	89	48	33	19	22	10	8	11	18
45 - 55	272	21	54	56	30	22	15	19	13	10	15	17
55 - 65	215	21	54	48	19	12	9	12	9	7	11	15
65 und mehr	162	21	48	41	15	9	/	6	/	/	/	10
Zusammen ...	1 347	149	319	318	145	96	57	68	39	29	41	84
Verwitwet												
unter 25	/	/	/	/	/	/	/	/	/	/	/	/
25 - 35	26	/	7	8	/	/	/	/	/	/	/	/
35 - 45	108	10	23	30	17	11	6	/	/	/	/	/
45 - 55	296	25	81	82	36	21	12	13	7	/	/	15
55 - 65	958	83	309	298	95	54	26	28	11	6	7	43
65 und mehr	4 769	343	1 646	1 618	438	220	102	86	34	13	14	255
Zusammen ...	6 159	465	2 067	2 036	588	307	146	131	54	24	24	318
Geschieden												
unter 25	14	/	5	/	/	/	/	/	/	/	/	/
25 - 35	453	48	135	147	53	26	11	8	/	/	/	17
35 - 45	1 053	104	252	303	149	86	42	42	17	7	9	42
45 - 55	1 002	98	240	256	126	80	46	59	27	15	12	42
55 - 65	826	86	303	201	72	41	23	30	14	8	10	38
65 und mehr	518	57	238	122	34	17	10	9	/	/	/	22
Zusammen ...	3 866	397	1 174	1 033	435	250	133	149	65	33	35	163
Insgesamt												
unter 25	21 953	4 185	1 267	952	171	58	18	12	/	/	/	15 284
25 - 35	12 482	2 045	2 166	3 076	1 463	921	481	432	143	66	55	1 634
35 - 45	12 463	1 711	2 051	2 293	1 324	1 094	695	838	373	232	210	1 644
45 - 55	10 479	1 305	1 768	1 843	1 027	814	544	693	379	278	280	1 547
55 - 65	11 541	1 419	2 665	2 241	995	657	392	476	258	194	217	2 026
65 und mehr	13 201	2 250	3 673	3 465	1 169	611	325	341	152	84	91	1 040
Insgesamt ...	82 118	12 915	13 589	13 870	6 149	4 155	2 455	2 792	1 309	856	854	23 174

*) Ergebnis des Mikrozensus. - Bevölkerung in Privathaushalten

¹⁾ Selbständige in der Landwirtschaft, kein Einkommen bzw.
ohne Angabe des Einkommens

2 Privathaushalte
2.26 Bevölkerung in Privathaushalten im April 1998 nach Haushaltsgröße, Beteiligung am Erwerbsleben,
Stellung im Beruf und monatlichem Nettoeinkommen*)

2.26.1 Insgesamt

1 000

Beteiligung am Erwerbsleben Stellung im Beruf	Ins- gesamt	Nettoeinkommen von ... bis unter ... DM										Son- stige*)
		unter	1 000	1 800	2 500	3 000	3 500	4 000	5 000	6 000	7 500	
		1 000	1 800	2 500	3 000	3 500	4 000	5 000	6 000	7 500	und mehr	
Männlich												
Erwerbspersonen	22 945	2 159	2 951	4 911	3 102	2 556	1 631	1 946	964	680	691	1 352
Erwerbstätige	20 612	1 429	1 965	4 653	3 035	2 529	1 619	1 935	960	678	690	1 120
Selbständige und mith.												
Fam.-angehörige	2 745	150	236	324	224	203	178	283	179	148	305	514
Beamte	1 646	107	48	159	147	174	170	349	239	153	56	44
Angestellte	7 613	464	530	1 308	1 024	1 010	765	1 027	495	364	323	303
Arbeiter	8 608	707	1 151	2 862	1 641	1 141	505	277	47	13	6	258
Erwerbslose	2 333	730	986	258	67	27	12	11	/	/	/	232
Nichterwerbspersonen	16 972	1 555	2 014	2 688	1 055	577	305	327	148	83	70	8 150
dar. mit überwiegendem Lebens- unterhalt durch Rente u. dgl.	8 256	747	1 883	2 659	1 042	569	301	324	147	83	69	431
Zusammen ...	39 917	3 714	4 965	7 599	4 157	3 133	1 936	2 273	1 112	764	761	9 503
Weiblich												
Erwerbspersonen	17 724	4 658	4 493	4 088	1 439	750	378	400	158	76	73	1 214
Erwerbstätige	15 646	3 730	3 867	3 985	1 420	745	376	398	157	75	72	820
Selbständige und mith.												
Fam.-angehörige	1 314	331	208	176	81	59	46	58	35	25	41	255
Beamtinnen	752	31	71	143	108	95	78	130	48	14	/	31
Angestellte	9 921	1 944	2 397	2 926	1 111	555	241	204	73	35	28	407
Arbeiterinnen	3 659	1 425	1 191	741	120	36	11	6	/	/	/	127
Erwerbslose	2 078	927	625	102	19	/	/	/	/	/	/	394
Nichterwerbspersonen	24 477	4 544	4 132	2 183	554	272	141	119	39	16	20	12 457
dar. mit überwiegendem Lebens- unterhalt durch Rente u. dgl.	10 351	2 708	3 860	2 123	534	260	134	114	36	16	18	549
Zusammen ...	42 201	9 201	8 625	6 271	1 992	1 022	519	518	197	92	93	13 671
Insgesamt												
Erwerbspersonen	40 669	6 817	7 444	8 999	4 540	3 305	2 009	2 346	1 122	756	764	2 566
Erwerbstätige	36 257	5 159	5 832	8 638	4 455	3 273	1 994	2 333	1 117	753	762	1 940
Selbständige und mith.												
Fam.-angehörige	4 059	482	444	500	305	262	224	341	214	173	345	769
Beamte/Beamtinnen	2 398	138	119	301	255	270	248	479	287	167	60	75
Angestellte	17 534	2 407	2 927	4 234	2 135	1 565	1 007	1 231	568	399	350	711
Arbeiter/Arbeiterinnen	12 266	2 132	2 342	3 603	1 761	1 177	516	283	49	14	7	385
Erwerbslose	4 412	1 658	1 612	361	85	32	15	13	/	/	/	626
Nichterwerbspersonen	41 449	6 098	6 146	4 871	1 609	849	446	446	187	100	90	20 608
dar. mit überwiegendem Lebens- unterhalt durch Rente u. dgl.	18 607	3 456	5 743	4 782	1 576	829	436	439	183	98	87	979
Insgesamt ...	82 118	12 915	13 589	13 870	6 149	4 155	2 455	2 792	1 309	856	854	23 174

*) Ergebnis des Mikrozensus. - Bevölkerung in Privathaushalten.

1) Selbständige in der Landwirtschaft, kein Einkommen bzw.
ohne Angabe des Einkommens.

2 Privathaushalte
2.26 Bevölkerung in Privathaushalten im April 1998 nach Haushaltsgröße, Beteiligung am Erwerbsleben,
Stellung im Beruf und monatlichem Nettoeinkommen*)
2.26.2 In Einpersonenhaushalten
1 000

Beteiligung am Erwerbsleben Stellung im Beruf	Ins- gesamt	Nettoeinkommen von ... bis unter ... DM										Son- stige ^{*)}
		unter	1 000	1 800	2 500	3 000	3 500	4 000	5 000	6 000	7 500	
		1 000	1 800	2 500	3 000	3 500	4 000	5 000	6 000	7 500	und mehr	
Männlich												
Erwerbspersonen	3 946	366	790	1 077	559	337	189	228	105	66	80	149
Erwerbstätige	3 376	164	487	1 044	552	335	188	227	105	66	80	129
Selbständige und mith.												
Fam.-angehörige	437	27	58	66	43	38	30	44	23	18	35	55
Beamte	249	10	15	43	42	35	26	41	19	9	6	/
Angestellte	1 402	63	165	357	242	178	100	123	57	38	38	39
Arbeiter	1 288	63	249	578	225	84	32	19	5	/	/	32
Erwerbslose	570	203	303	33	7	/	/	/	/	/	/	20
Nichterwerbspersonen	1 572	264	452	425	151	85	42	44	18	10	9	73
dar. mit überwiegendem Lebens- unterhalt durch Rente u. dgl.	1 357	150	378	416	150	84	42	44	18	9	9	58
Zusammen ...	5 518	630	1 242	1 502	710	422	231	272	123	76	89	221
Weiblich												
Erwerbspersonen	2 668	253	637	900	356	179	88	98	40	18	14	83
Erwerbstätige	2 372	146	489	878	351	177	88	98	40	18	14	73
Selbständige und mith.												
Fam.-angehörige	178	17	32	35	19	13	9	12	8	6	7	19
Beamtinnen	153	/	11	29	26	20	18	31	11	/	/	/
Angestellte	1 646	74	288	677	283	136	59	53	20	9	6	41
Arbeiterinnen	394	54	157	137	24	8	/	/	/	/	/	9
Erwerbslose	296	107	148	22	/	/	/	/	/	/	/	10
Nichterwerbspersonen	5 110	490	1 975	1 551	412	199	102	86	28	11	10	245
dar. mit überwiegendem Lebens- unterhalt durch Rente u. dgl.	4 891	379	1 901	1 538	409	199	101	86	28	11	10	230
Zusammen ...	7 778	744	2 612	2 451	769	378	190	185	68	29	24	328
Zusammen												
Erwerbspersonen	6 614	620	1 427	1 977	915	516	278	326	145	84	94	231
Erwerbstätige	5 747	310	976	1 922	903	512	276	325	144	84	94	202
Selbständige und mith.												
Fam.-angehörige	615	44	91	101	61	52	38	57	32	24	42	74
Beamte/Beamtinnen	403	11	25	71	68	55	44	72	30	12	7	7
Angestellte	3 048	137	454	1 034	525	315	160	177	77	47	44	80
Arbeiter/Arbeiterinnen	1 682	118	406	715	249	92	34	20	6	/	/	41
Erwerbslose	866	310	452	55	12	/	/	/	/	/	/	30
Nichterwerbspersonen	6 683	754	2 427	1 976	563	284	144	130	46	21	19	318
dar. mit überwiegendem Lebens- unterhalt durch Rente u. dgl.	6 248	529	2 279	1 954	559	283	143	129	46	20	19	288
Zusammen ...	13 297	1 374	3 855	3 953	1 479	800	422	456	191	105	113	549

^{*)} Ergebnis des Mikrozensus. - Bevölkerung in Privathaushalten.

^{*)} Selbständige in der Landwirtschaft, kein Einkommen bzw.
ohne Angabe des Einkommens

2 Privathaushalte
2.26 Bevölkerung in Privathaushalten im April 1998 nach Haushaltsgröße, Beteiligung am Erwerbsleben,
Stellung im Beruf und monatlichem Nettoeinkommen*)
2.26.3 In Mehrpersonenhaushalten
1 000

Beteiligung am Erwerbsleben		Ins- gesamt	Nettoeinkommen von ... bis unter ... DM										Son- stige ^{*)}
Stellung im Beruf			unter	1 000	1 800	2 500	3 000	3 500	4 000	5 000	6 000	7 500	
			-	-	-	-	-	-	-	-	-	-	
			1 000	1 800	2 500	3 000	3 500	4 000	5 000	6 000	7 500	und mehr	
Männlich													
Erwerbspersonen	18 999	1 793	2 161	3 835	2 543	2 218	1 442	1 719	859	614	612	1 204	
Erwerbstätige	17 236	1 265	1 478	3 609	2 483	2 194	1 431	1 708	856	612	610	991	
Selbständige und mith.													
Fam.-angehörige	2 308	124	178	258	181	165	148	239	156	130	270	460	
Beamte	1 397	97	33	116	105	139	144	308	220	144	50	40	
Angestellte	6 211	401	365	951	781	832	665	903	438	326	284	265	
Arbeiter	7 320	644	902	2 284	1 416	1 057	474	258	42	12	5	226	
Erwerbslose	1 763	527	683	226	60	25	11	10	/	/	/	213	
Nichterwerbspersonen	15 399	1 291	1 562	2 263	904	492	263	283	130	74	61	8 078	
dar. mit überwiegendem Lebens- unterhalt durch Rente u. dgl.	6 898	597	1 505	2 243	892	485	260	281	128	73	60	373	
Zusammen ...	34 399	3 084	3 723	6 097	3 447	2 711	1 705	2 002	989	688	672	9 281	
Weiblich													
Erwerbspersonen	15 056	4 404	3 855	3 187	1 082	571	289	301	118	58	59	1 131	
Erwerbstätige	13 274	3 584	3 379	3 107	1 068	567	288	300	117	57	58	748	
Selbständige und mith.													
Fam.-angehörige	1 136	314	176	140	63	45	37	45	26	19	34	236	
Beamtinnen	599	30	60	114	82	76	60	99	37	11	/	27	
Angestellte	8 275	1 870	2 109	2 249	828	418	182	151	54	26	21	366	
Arbeiterinnen	3 265	1 370	1 034	604	96	28	8	5	/	/	/	117	
Erwerbslose	1 782	820	477	80	14	/	/	/	/	/	/	383	
Nichterwerbspersonen	19 367	4 053	2 157	632	141	73	39	32	11	5	10	12 212	
dar. mit überwiegendem Lebens- unterhalt durch Rente u. dgl.	5 460	2 330	1 959	585	124	61	33	29	9	/	8	319	
Zusammen ...	34 423	8 458	6 012	3 820	1 223	644	329	334	129	63	69	13 344	
Zusammen													
Erwerbspersonen	34 056	6 197	6 016	7 022	3 625	2 789	1 731	2 020	977	672	670	2 335	
Erwerbstätige	30 510	4 849	4 856	6 716	3 552	2 761	1 718	2 009	973	669	668	1 738	
Selbständige und mith.													
Fam.-angehörige	3 445	437	354	399	244	211	185	284	182	149	304	696	
Beamte/Beamtinnen	1 995	127	93	230	186	215	204	407	257	155	53	67	
Angestellte	14 486	2 271	2 474	3 200	1 609	1 250	847	1 054	492	352	306	631	
Arbeiter/Arbeiterinnen	10 585	2 014	1 935	2 887	1 512	1 085	482	264	43	12	6	344	
Erwerbslose	3 546	1 348	1 160	306	73	29	13	12	/	/	/	596	
Nichterwerbspersonen	34 766	5 344	3 719	2 895	1 046	565	302	315	141	79	71	20 290	
dar. mit überwiegendem Lebens- unterhalt durch Rente u. dgl.	12 359	2 927	3 464	2 828	1 017	546	293	310	137	78	68	691	
Zusammen ...	68 822	11 541	9 735	9 917	4 671	3 354	2 034	2 336	1 118	751	741	22 625	

*) Ergebnis des Mikrozensus. - Bevölkerung in Privathaushalten.

*) Selbständige in der Landwirtschaft, kein Einkommen bzw.
ohne Angabe des Einkommens.

2 Privathaushalte
2.27 Bevölkerung in Privathaushalten im April 1998 nach ausgewählten Staatsangehörigkeiten
der Bezugsperson, Familienstand und Haushaltsgröße *)
1 000

Familienstand	Insgesamt	In Ein- personen- haushalten	In Mehrpersonenhaushalten mit ... Personen				
			zusammen	2	3	4	5 und mehr
Bevölkerung in Privathaushalten insgesamt							
Verheiratet zusammenlebend	39 303	X	39 303	18 285	9 275	8 476	3 268
Alleinstehend	42 815	13 297	29 518	6 494	7 655	9 631	5 738
Insgesamt ..	82 118	13 297	68 822	24 778	16 929	18 108	9 006
Bevölkerung mit deutscher Bezugsperson							
Verheiratet zusammenlebend	36 039	X	36 039	17 445	8 449	7 542	2 602
Alleinstehend	38 979	12 584	26 396	6 156	7 051	8 610	4 578
Zusammen ...	75 018	12 584	62 434	23 601	15 501	16 152	7 180
Bevölkerung mit ausländischer Bezugsperson							
Verheiratet zusammenlebend	3 265	X	3 265	840	825	934	665
Alleinstehend	3 835	713	3 123	338	604	1 021	1 160
Zusammen ...	7 100	713	6 387	1 177	1 429	1 955	1 826
Bevölkerung mit griechischer Bezugsperson							
Verheiratet zusammenlebend	185	X	185	55	50	57	24
Alleinstehend	181	30	151	22	33	60	36
Zusammen ...	366	30	336	77	83	117	60
Bevölkerung mit italienischer Bezugsperson							
Verheiratet zusammenlebend	343	X	343	90	87	111	55
Alleinstehend	397	71	325	36	66	125	98
Zusammen ...	739	71	668	126	153	237	153
Bevölkerung mit jugoslawischer Bezugsperson ¹⁾							
Verheiratet zusammenlebend	507	X	507	146	147	137	78
Alleinstehend	544	92	452	55	105	148	144
Zusammen ...	1 051	92	959	201	252	285	222
Bevölkerung mit portugiesischer Bezugsperson							
Verheiratet zusammenlebend	53	X	53	13	19	17	/
Alleinstehend	59	11	47	/	16	18	8
Zusammen ...	112	11	100	18	35	35	13
Bevölkerung mit spanischer Bezugsperson							
Verheiratet zusammenlebend	55	X	55	20	12	18	5
Alleinstehend	69	19	50	10	10	19	11
Zusammen ...	125	19	106	31	22	37	16
Bevölkerung mit türkischer Bezugsperson							
Verheiratet zusammenlebend	1 181	X	1 181	206	270	355	350
Alleinstehend	1 277	92	1 185	52	181	381	571
Zusammen ...	2 459	92	2 366	258	451	736	922
Bevölkerung mit einer Bezugsperson aus den übrigen Ländern							
Verheiratet zusammenlebend	939	X	939	310	241	239	149
Alleinstehend	1 309	397	911	158	192	270	291
Zusammen ...	2 248	397	1 851	468	433	510	440
Bevölkerung mit einer Bezugsperson aus den EU - Ländern ²⁾							
Verheiratet zusammenlebend	886	X	886	288	226	261	111
Alleinstehend	1 033	253	781	120	178	290	193
Zusammen ...	1 919	253	1 667	408	404	551	303

*) Ergebnis des Mikrozensus - Bevölkerung in Privathaushalten

1) Einschl. Bosnien und Herzegowina, Kroatien, Serbien/Montenegro.-
Ohne Ergebnisse für Mazedonien, Slowenien

2) Belgien, Dänemark, Finnland, Frankreich, Griechenland,
Großbritannien und Nordirland, Irland, Italien, Luxemburg,
Niederlande, Österreich, Portugal, Schweden, Spanien.

2 Privathaushalte
2.28 Bevölkerung in Privathaushalten im April 1998 nach Ländern und Familienstand*)
1 000

Land	Insgesamt	Verheiratet zusammen- lebend	Allein- stehend	Davon			
				ledig	verheiratet getrennt- lebend	verwitwet	geschieden
Männlich							
Baden-Württemberg	5 101	2 487	2 614	2 225	87	122	179
Bayern	5 943	2 921	3 022	2 570	101	140	212
Berlin	1 645	676	969	767	54	38	110
Berlin-West	1 011	420	591	466	36	26	63
Berlin-Ost	633	255	378	301	18	13	47
Brandenburg	1 252	611	641	532	16	34	59
Bremen	321	146	175	137	7	10	21
Hamburg	828	341	487	398	24	20	45
Hessen	2 972	1 481	1 491	1 248	54	78	112
Mecklenburg-Vorpommern	871	412	459	390	8	23	38
Niedersachsen	3 824	1 915	1 908	1 619	53	104	132
Nordrhein-Westfalen	8 672	4 379	4 294	3 596	149	238	311
Rheinland-Pfalz	1 985	1 001	984	821	37	56	69
Saarland	514	260	254	203	8	17	26
Sachsen	2 158	1 095	1 064	872	25	64	103
Sachsen-Anhalt	1 285	659	625	512	15	41	57
Schleswig-Holstein	1 349	665	684	568	21	35	59
Thüringen	1 196	602	594	489	13	35	57
Deutschland ...	39 917	19 652	20 265	16 948	671	1 055	1 591
Nachrichtlich:							
Früheres Bundesgebiet	32 521	16 017	16 504	13 853	577	845	1 229
Neue Länder und Berlin-Ost	7 396	3 635	3 761	3 095	94	210	362
Weiblich							
Baden-Württemberg	5 341	2 487	2 854	1 926	83	596	248
Bayern	6 231	2 921	3 310	2 205	95	713	296
Berlin	1 765	676	1 089	666	53	196	175
Berlin-West	1 112	420	691	415	37	136	104
Berlin-Ost	653	255	398	251	16	60	71
Brandenburg	1 326	611	715	454	18	152	91
Bremen	350	146	204	121	7	44	33
Hamburg	886	341	544	342	26	105	70
Hessen	3 096	1 481	1 615	1 043	54	359	158
Mecklenburg-Vorpommern	923	412	511	338	9	108	56
Niedersachsen	4 016	1 915	2 101	1 357	56	505	183
Nordrhein-Westfalen	9 225	4 379	4 847	3 098	154	1 152	443
Rheinland-Pfalz	2 066	1 001	1 065	682	33	256	94
Saarland	552	260	292	171	9	84	28
Sachsen	2 337	1 095	1 242	750	25	315	152
Sachsen-Anhalt	1 395	659	736	447	18	182	89
Schleswig-Holstein	1 430	665	764	484	21	180	80
Thüringen	1 262	602	660	410	15	157	77
Deutschland ...	42 201	19 652	22 550	14 495	676	5 104	2 275
Nachrichtlich:							
Früheres Bundesgebiet	34 305	16 017	18 288	11 845	575	4 130	1 738
Neue Länder und Berlin-Ost	7 897	3 635	4 262	2 650	101	974	537
Insgesamt							
Baden-Württemberg	10 443	4 975	5 468	4 152	171	718	427
Bayern	12 174	5 842	6 332	4 775	195	853	508
Berlin	3 410	1 351	2 058	1 432	107	234	285
Berlin-West	2 123	841	1 282	881	73	162	167
Berlin-Ost	1 287	511	776	552	34	73	117
Brandenburg	2 579	1 222	1 356	986	34	187	150
Bremen	671	291	379	258	14	54	54
Hamburg	1 714	683	1 031	741	50	125	115
Hessen	6 069	2 963	3 106	2 291	108	437	270
Mecklenburg-Vorpommern	1 794	823	970	728	16	131	95
Niedersachsen	7 840	3 830	4 009	2 976	109	610	315
Nordrhein-Westfalen	17 897	8 757	9 140	6 694	303	1 390	754
Rheinland-Pfalz	4 051	2 002	2 049	1 504	70	312	164
Saarland	1 066	520	546	374	17	101	54
Sachsen	4 496	2 190	2 306	1 622	49	379	255
Sachsen-Anhalt	2 680	1 319	1 361	959	33	223	146
Schleswig-Holstein	2 779	1 330	1 448	1 052	42	215	139
Thüringen	2 458	1 204	1 254	899	29	192	135
Deutschland ...	82 118	39 303	42 815	31 443	1 347	6 159	3 866
Nachrichtlich:							
Früheres Bundesgebiet	66 826	32 034	34 792	25 698	1 152	4 975	2 967
Neue Länder und Berlin-Ost	15 292	7 269	8 023	5 745	195	1 184	899

*) Ergebnis des Mikrozensus. - Bevölkerung in Privathaushalten.

2 Privathaushalte
2.29 Bevölkerung in Privathaushalten im April 1998 nach Haushaltsgröße, Altersgruppen und Ländern *)
1 000

Land	Insgesamt	Alter von ... bis unter ... Jahren						
		unter 20	20 - 30	30 - 40	40 - 50	50 - 60	60 - 70	70 und mehr
in Einpersonenhaushalten								
Baden-Württemberg	1 708	14	313	286	179	185	225	506
Bayern	1 899	20	338	320	191	229	258	543
Berlin	837	9	159	156	105	121	95	191
Berlin-West	559	5	91	104	76	85	61	138
Berlin-Ost	278	/	69	52	30	36	34	54
Brandenburg	326	/	48	44	32	39	58	102
Bremen	154	/	26	28	18	21	20	39
Hamburg	440	8	83	98	48	56	47	101
Hessen	951	6	172	169	104	110	118	272
Mecklenburg-Vorpommern	234	/	38	31	22	29	41	71
Niedersachsen	1 228	12	208	194	115	138	173	388
Nordrhein-Westfalen	2 909	17	483	472	292	311	426	909
Rheinland-Pfalz	588	/	96	91	59	63	87	189
Saarland	198	/	27	27	22	22	31	69
Sachsen	671	/	92	74	61	69	112	258
Sachsen-Anhalt	363	/	46	41	30	44	65	134
Schleswig-Holstein	462	/	82	70	44	58	64	140
Thüringen	327	/	42	39	30	36	53	124
Deutschland	13 297	112	2 254	2 140	1 352	1 529	1 873	4 035
Nachrichtlich:								
Früheres Bundesgebiet	11 097	91	1 919	1 860	1 148	1 276	1 510	3 293
Neue Länder und Berlin-Ost	2 200	21	335	281	205	253	363	742
in Mehrpersonenhaushalten								
Baden-Württemberg	8 734	2 329	1 017	1 422	1 275	1 182	922	588
Bayern	10 275	2 609	1 230	1 722	1 501	1 396	1 070	748
Berlin	2 572	661	295	449	385	384	263	135
Berlin-West	1 564	397	175	260	238	245	161	88
Berlin-Ost	1 008	265	120	189	147	139	102	47
Brandenburg	2 253	580	238	378	363	303	256	134
Bremen	517	127	61	84	69	77	57	42
Hamburg	1 274	303	166	215	175	190	127	98
Hessen	5 118	1 260	592	838	761	705	553	408
Mecklenburg-Vorpommern	1 559	423	166	261	245	191	183	90
Niedersachsen	6 612	1 665	754	1 061	960	912	756	503
Nordrhein-Westfalen	14 988	3 740	1 729	2 454	2 186	2 037	1 731	1 111
Rheinland-Pfalz	3 463	841	407	554	533	463	391	274
Saarland	868	203	95	138	144	119	101	68
Sachsen	3 824	921	410	592	601	554	464	283
Sachsen-Anhalt	2 317	559	249	371	375	317	280	164
Schleswig-Holstein	2 316	579	236	384	328	349	265	176
Thüringen	2 131	533	239	337	349	302	234	138
Deutschland	68 822	17 336	7 884	11 260	10 250	9 481	7 652	4 959
Nachrichtlich:								
Früheres Bundesgebiet	55 729	14 054	6 462	9 132	8 170	7 675	6 133	4 102
Neue Länder und Berlin-Ost	13 093	3 281	1 422	2 128	2 080	1 806	1 519	856
Insgesamt								
Baden-Württemberg	10 443	2 344	1 330	1 708	1 454	1 366	1 146	1 094
Bayern	12 174	2 629	1 568	2 042	1 691	1 625	1 327	1 291
Berlin	3 410	670	454	605	490	505	359	326
Berlin-West	2 123	402	266	365	314	330	222	225
Berlin-Ost	1 287	269	189	240	176	175	136	101
Brandenburg	2 579	584	286	422	395	342	314	236
Bremen	671	128	88	112	88	98	77	80
Hamburg	1 714	311	249	312	223	246	174	199
Hessen	6 069	1 267	764	1 006	865	815	672	680
Mecklenburg-Vorpommern	1 794	427	204	292	266	220	223	161
Niedersachsen	7 840	1 677	963	1 256	1 075	1 050	929	891
Nordrhein-Westfalen	17 897	3 757	2 211	2 926	2 478	2 348	2 157	2 020
Rheinland-Pfalz	4 051	844	503	645	592	526	478	463
Saarland	1 066	204	122	165	166	141	132	136
Sachsen	4 496	926	502	666	662	623	576	541
Sachsen-Anhalt	2 680	562	295	412	406	361	345	298
Schleswig-Holstein	2 779	582	318	454	372	407	329	316
Thüringen	2 458	535	281	376	380	338	287	262
Deutschland	82 118	17 448	10 138	13 401	11 602	11 010	9 525	8 994
Nachrichtlich:								
Früheres Bundesgebiet	66 826	14 146	8 381	10 992	9 318	8 951	7 643	7 396
Neue Länder und Berlin-Ost	15 292	3 302	1 757	2 409	2 284	2 059	1 882	1 599

*) Ergebnis des Mikrozensus. - Bevölkerung in Privathaushalten.

2 Privathaushalte
2.30 Vorausberechnung der Privathaushalte
Trendvariante

Jahr ¹⁾	ins- gesamt	Davon mit ... Person(en)										Haushalts- mitglieder ⁴⁾	Personen je Haushalt
		1		2		3		4		5 und mehr ³⁾			
		1 000	% ²⁾	1 000	% ²⁾	1 000	% ²⁾	1 000	% ²⁾	1 000	% ²⁾	1 000	Anzahl
Früheres Bundesgebiet													
1975.....	23 722	6 554	27,6	6 746	28,4	4 346	18,3	3 561	15,0	2 515	10,6	61 563	2,60
1980.....	24 811	7 493	30,2	7 123	28,7	4 387	17,7	3 632	14,6	2 176	8,8	61 481	2,48
1985.....	26 367	8 863	33,6	7 861	29,8	4 514	17,1	3 480	13,2	1 649	6,3	61 006	2,31
1991.....	28 583	10 019	35,1	8 730	30,5	4 680	16,4	3 644	12,7	1 511	5,3	64 246	2,25
1994.....	29 907	10 702	35,8	9 408	31,5	4 618	15,4	3 657	12,2	1 522	5,1	66 171	2,21
2000.....	31 144	11 194	35,9	9 894	31,8	4 709	15,1	3 755	12,1	1 593	5,1	68 650	2,20
2005.....	31 414	11 291	35,9	10 235	32,6	4 658	14,8	3 666	11,7	1 565	5,0	68 768	2,19
2010.....	31 501	11 347	36,0	10 499	33,3	4 609	14,6	3 544	11,3	1 502	4,8	68 383	2,17
2015.....	31 423	11 479	36,5	10 583	33,7	4 517	14,4	3 411	10,9	1 434	4,6	67 508	2,15
Neue Länder und Berlin-Ost													
1991.....	6 672	1 839	27,6	2 132	32,0	1 337	20,0	1 098	16,5	266	4,0	15 906	2,38
1994.....	6 788	2 046	30,1	2 216	32,6	1 284	18,9	1 012	14,9	231	3,4	15 592	2,30
2000.....	6 924	2 264	32,7	2 326	33,6	1 188	17,2	911	13,2	235	3,4	15 360	2,22
2005.....	7 080	2 445	34,5	2 443	34,5	1 119	15,8	832	11,8	241	3,4	15 283	2,16
2010.....	7 207	2 594	36,0	2 514	34,9	1 066	14,8	781	10,8	253	3,5	15 274	2,12
2015.....	7 142	2 568	36,0	2 503	35,0	1 040	14,6	775	10,9	255	3,6	15 139	2,12
Deutschland													
1991.....	35 256	11 858	33,6	10 863	30,8	6 017	17,1	4 742	13,5	1 777	5,0	80 152	2,27
1994.....	36 695	12 747	34,7	11 624	31,7	5 902	16,1	4 669	12,7	1 753	4,8	81 763	2,23
2000.....	38 068	13 458	35,4	12 220	32,1	5 897	15,5	4 666	12,3	1 827	4,8	84 010	2,21
2005.....	38 493	13 736	35,7	12 678	32,9	5 776	15,0	4 498	11,7	1 806	4,7	84 050	2,18
2010.....	38 708	13 941	36,0	13 013	33,6	5 675	14,7	4 325	11,2	1 755	4,5	83 657	2,16
2015.....	38 565	14 047	36,4	13 086	33,9	5 557	14,4	4 186	10,9	1 689	4,4	82 648	2,14

1) 1975 bis 1994 Ergebnisse des Mikrozensus, ab 2000 Ergebnisse der Vorausberechnung.
2) Anteil an Spalte 1.

3) Ab 2000 angenommene durchschnittliche Zahl der Personen je Haushalt: 5,35 (früheres Bundesgebiet) und 5,26 (neue Länder und Berlin-Ost).
4) Bevölkerung in Privathaushalten.

3 Familien

3.1 Familien im April 1998 nach Zahl und Altersgruppen der Kinder sowie Familienstand der Bezugsperson *)

1 000

Familien Zahl der Kinder in der Familie	Ins- gesamt	Ehe- paare ohne im Haus- halt lebende ledige Kinder	Ehe- paare mit Kindern	Alleinerziehende 1)										
				zu- sam- men	Männer				Frauen					
					zu- sam- men	ledig	verhei- ratet ge- trennt- lebend	ver- wit- wet	ge- schie- den	zu- sam- men	ledig	verhei- ratet ge- trennt- lebend	ver- wit- wet	ge- schie- den
Insgesamt														
Familien	22 365	9 406	10 135	2 824	514	120	75	130	189	2 311	607	295	529	879
mit Kindern (ohne Altersbegrenzung)														
Familien	12 959	X	10 135	2 824	514	120	75	130	189	2 311	607	295	529	879
davon:														
mit 1 Kind	6 521	X	4 584	1 937	378	95	50	95	137	1 560	479	153	401	525
mit 2 Kindern	4 849	X	4 157	691	110	22	19	28	42	581	104	106	97	275
mit 3 Kindern	1 227	X	1 076	151	20	/	/	5	8	131	17	26	24	63
mit 4 Kindern	267	X	232	35	/	/	/	/	/	31	6	8	5	12
mit 5 Kindern u.m.	95	X	85	10	/	/	/	/	/	8	/	/	/	/
Kinder	21 506	X	17 540	3 966	685	150	108	175	252	3 281	767	489	696	1 330
und zwar:														
mit Kindern unter 3 Jahren														
Familien	2 121	X	1 770	351	69	51	5	/	12	281	192	35	6	48
Kinder 2)	2 326	X	1 955	371	74	54	6	/	13	297	202	38	7	50
Alle Kinder 3)	3 835	X	3 303	532	94	64	8	/	19	438	258	65	13	102
mit Kindern unter 6 Jahren														
Familien	3 633	X	2 993	640	108	70	12	/	23	532	305	87	16	124
davon:														
mit 1 Kind	2 726	X	2 169	557	94	62	10	/	19	463	270	71	14	108
mit 2 Kindern u.m.	907	X	824	83	14	8	/	/	/	69	34	16	/	16
Kinder 2)	4 634	X	3 901	732	123	80	13	/	27	609	343	107	19	141
Alle Kinder 3)	6 740	X	5 744	997	152	88	21	6	37	844	407	161	36	241
mit Kindern unter 10 Jahren														
Familien	5 652	X	4 577	1 075	163	91	22	8	43	912	428	152	39	292
davon:														
mit 1 Kind	3 548	X	2 710	838	131	76	16	6	33	707	353	102	30	222
mit 2 Kindern	1 754	X	1 551	203	28	13	/	/	9	174	85	41	7	61
mit 3 Kindern u.m.	350	X	315	35	/	/	/	/	/	31	10	9	/	10
Kinder 2)	8 175	X	6 822	1 354	200	107	29	9	55	1 154	516	212	51	374
Alle Kinder 3)	10 610	X	8 924	1 685	237	114	38	16	69	1 448	563	279	79	528
mit Kindern unter 15 Jahren														
Familien	8 011	X	6 433	1 578	248	104	38	21	84	1 330	526	212	80	513
davon:														
mit 1 Kind	4 350	X	3 241	1 110	187	84	27	16	61	923	420	117	54	331
mit 2 Kindern	2 862	X	2 488	374	50	17	9	/	19	324	88	73	18	146
mit 3 Kindern	637	X	562	75	8	/	/	/	/	67	14	16	6	30
mit 4 Kindern u.m.	161	X	142	19	/	/	/	/	/	17	/	5	/	7
Kinder 2)	12 692	X	10 527	2 165	322	128	53	27	113	1 844	654	334	114	741
Alle Kinder 3)	14 839	X	12 389	2 450	362	132	61	39	130	2 089	679	381	153	877
mit Kindern unter 18 Jahren														
Familien	9 377	X	7 508	1 869	308	110	50	32	115	1 561	561	244	116	641
davon:														
mit 1 Kind	4 754	X	3 491	1 263	226	88	35	21	82	1 037	443	130	75	389
mit 2 Kindern	3 525	X	3 053	472	67	19	11	10	27	405	96	84	29	196
mit 3 Kindern	854	X	750	104	11	/	/	/	6	93	16	22	10	45
mit 4 Kindern	178	X	155	23	/	/	/	/	/	20	5	6	/	8
mit 5 Kindern u.m.	66	X	59	7	/	/	/	/	/	6	/	/	/	/
Kinder 2)	15 447	X	12 799	2 648	409	137	71	46	156	2 239	707	398	171	962
Alle Kinder 3)	17 005	X	14 156	2 849	443	139	77	57	170	2 406	717	427	211	1 051
mit Kindern unter 27 Jahren														
Familien	11 792	X	9 430	2 362	432	117	69	72	174	1 931	593	281	242	815
davon:														
mit 1 Kind	5 641	X	4 094	1 547	310	92	45	47	125	1 238	467	141	158	472
mit 2 Kindern	4 621	X	3 989	633	99	21	19	21	39	534	103	103	62	265
mit 3 Kindern	1 181	X	1 040	141	18	/	/	/	8	123	17	25	18	63
mit 4 Kindern	257	X	224	32	/	/	/	/	/	29	6	8	/	11
mit 5 Kindern u.m.	92	X	83	9	/	/	/	/	/	8	/	/	/	/
Kinder 2)	19 977	X	16 562	3 415	585	146	100	104	234	2 830	751	471	355	1 253
Alle Kinder 3)	20 214	X	16 756	3 458	595	147	101	111	236	2 864	752	473	378	1 260

*) Ergebnis des Mikrozensus.- Bevölkerung am Familienwohnsitz.- Als Alleinerziehende zählen auch Väter und Mütter mit voll-jährigen Kindern.

1) Einschl. der Alleinerziehenden, die Partner in einer nicht-ehe-lichen Lebensgemeinschaft sind.

2) Kinder der jeweiligen Altersgruppen.

3) Kinder aller Altersgruppen, die in der betreffenden Familie leben.

3 Familien

3.2 Familien im April 1998 nach Zahl und Altersgruppen der Kinder sowie Familienstand der Bezugsperson *)

1 000

Familien Zahl der Kinder in der Familie	Ins- gesamt	Ehe- paare ohne im Haus- halt lebende ledige Kinder	Ehe- paare mit Kindern	Alleinerziehende 1)										
				zu- sam- men	Männer				Frauen					
					zu- sam- men	ledig	verhei- ratet ge- trennt- lebend	ver- wit- wet	ge- schie- den	zu- sam- men	ledig	verhei- ratet ge- trennt- lebend	ver- wit- wet	ge- schie- den
Insgesamt														
Familien	22 365	9 406	10 135	2 824	514	120	75	130	189	2 311	607	295	529	879
und zwar:														
mit Kindern von 3 bis unter 6 Jahren														
Familien	2 122	X	1 782	340	47	25	7	/	13	293	135	62	11	85
Kinder 2)	2 307	X	1 946	361	49	26	8	/	14	312	141	68	12	91
Alle Kinder 3)	4 433	X	3 839	594	78	37	14	/	23	516	202	123	25	166
mit Kindern von 6 bis unter 10 Jahren														
Familien	3 068	X	2 513	555	70	26	14	5	24	485	160	91	28	206
Kinder 2)	3 542	X	2 920	621	77	27	16	6	28	545	174	106	32	233
Alle Kinder 3)	6 639	X	5 641	998	119	39	26	11	43	878	242	189	60	388
mit Kindern von 10 bis unter 15 Jahren														
Familien	3 749	X	3 053	696	106	19	21	16	50	590	127	99	53	311
davon:														
mit 1 Kind	3 033	X	2 444	589	92	16	18	14	43	497	117	78	44	258
mit 2 Kindern u.m.	716	X	608	108	14	/	/	/	7	93	10	22	9	53
Kinder 2)	4 516	X	3 705	811	122	21	24	18	58	690	138	122	62	367
Alle Kinder 3)	8 015	X	6 740	1 275	182	31	37	31	83	1 093	192	210	109	582
mit Kindern von 15 bis unter 18 Jahren														
Familien	2 535	X	2 081	454	84	8	17	17	42	371	51	59	54	207
davon:														
mit 1 Kind	2 321	X	1 895	426	80	8	16	16	40	346	49	54	49	193
mit 2 Kindern u.m.	214	X	185	28	/	/	/	/	/	25	/	/	/	14
Kinder 2)	2 755	X	2 272	483	88	9	17	19	43	395	53	64	58	221
Alle Kinder 3)	5 301	X	4 482	819	141	13	30	34	65	678	80	121	104	373
mit Kindern von 18 bis unter 27 Jahren														
Familien	3 704	X	3 041	662	151	8	25	48	71	511	41	62	155	253
davon:														
mit 1 Kind	2 952	X	2 385	567	130	7	20	39	63	437	39	52	130	216
mit 2 Kindern	686	X	598	88	20	/	/	8	7	68	/	8	22	35
mit 3 Kindern u.m.	66	X	59	8	/	/	/	/	/	6	/	/	/	/
Kinder 2)	4 530	X	3 763	767	175	9	30	58	78	591	44	72	184	291
Alle Kinder 3)	6 461	X	5 441	1 020	218	12	38	75	94	802	56	109	239	398
mit Kindern von 27 Jahren und älter														
Familien	1 383	X	882	500	91	/	7	64	16	409	15	17	307	71
Kinder 2)	1 529	X	978	551	100	/	7	71	17	451	15	18	341	77
Alle Kinder 3)	1 804	X	1 204	599	110	/	8	79	19	489	17	21	366	85

*) Ergebnis des Mikrozensus.- Bevölkerung am Familienwohnsitz.-Als Alleinerziehende zählen auch Väter und Mütter mit volljährigen Kindern.

1) Einschl. der Alleinerziehenden, die Partner in einer nicht-ehelichen Lebensgemeinschaft sind.

2) Kinder der jeweiligen Altersgruppen.

3) Kinder aller Altersgruppen, die in der betreffenden Familie leben.

3 Familien

3.3 Familien im April 1998 nach Zahl und Altersgruppen der Kinder sowie Familienstand der ausländischen Bezugsperson *)

1 000

Familien	Ins- gesamt	Ehe- paare ohne im Haus- halt lebende ledige Kinder	Ehe- paare mit Kindern	Alleinerziehende 1)										
				zu- sam- men	Männer					Frauen				
					zu- sam- men	ledig	verhei- ratet ge- trennt- lebend	ver- wit- wet	ge- schie- den	zu- sam- men	ledig	verhei- ratet ge- trennt- lebend	ver- wit- wet	ge- schie- den
Zahl der Kinder in der Familie														
Familien	1 872	486	1 195	192	insgesamt									
Familien	1 387	X	1 195	192	mit Kindern (ohne Altersbegrenzung)									
davon:					42	12	10	7	12	150	28	40	29	53
mit 1 Kind	553	X	439	114	26	8	6	/	8	88	19	20	16	32
mit 2 Kindern	522	X	468	53	11	/	/	/	/	42	6	12	8	16
mit 3 Kindern	210	X	193	17	/	/	/	/	/	13	/	/	/	/
mit 4 Kindern u.m.	102	X	94	8	/	/	/	/	/	6	/	/	/	/
Kinder	2 697	X	2 391	306	65	17	17	12	19	241	39	73	48	82
und zwar:														
Familien	366	X	336	31	mit Kindern unter 3 Jahren									
Kinder 2)	411	X	377	34	8	6	/	/	/	22	10	7	/	/
Alle Kinder 3)	737	X	684	53	14	9	/	/	/	39	16	15	/	7
Familien	344	X	312	32	mit Kindern von 3 bis unter 6 Jahren									
Kinder 2)	382	X	346	36	6	/	/	/	/	27	7	11	/	6
Alle Kinder 3)	814	X	749	66	13	6	/	/	/	53	12	25	/	12
Familien	596	X	540	56	mit Kindern unter 6 Jahren									
davon:					12	7	/	/	/	44	16	16	/	9
mit 1 Kind	424	X	380	44	9	/	/	/	/	35	13	12	/	8
mit 2 Kindern u.m.	172	X	160	12	/	/	/	/	/	9	/	/	/	/
Kinder 2)	793	X	723	70	16	9	/	/	/	54	19	22	/	11
Alle Kinder 3)	1 236	X	1 138	99	21	11	/	/	6	77	23	31	5	17
Familien	400	X	360	40	mit Kindern von 6 bis unter 10 Jahren									
Kinder 2)	481	X	435	46	7	/	/	/	/	33	6	10	/	14
Alle Kinder 3)	1 026	X	944	82	12	5	/	/	/	69	11	25	8	26
Familien	804	X	720	84	mit Kindern unter 10 Jahren									
davon:					16	9	/	/	/	68	20	22	/	21
mit 1 Kind	446	X	387	59	11	6	/	/	/	48	15	13	/	17
mit 2 Kindern u.m.	359	X	333	25	6	/	/	/	/	20	5	8	/	/
Kinder 2)	1 274	X	1 158	116	24	13	/	/	7	93	27	33	7	26
Alle Kinder 3)	1 698	X	1 551	148	29	13	5	/	9	119	29	43	10	37
Familien	410	X	360	50	mit Kindern von 10 bis unter 15 Jahren									
davon:					10	/	/	/	/	41	5	12	5	18
mit 1 Kind	314	X	273	41	8	/	/	/	/	33	/	9	/	15
mit 2 Kindern u.m.	96	X	87	9	/	/	/	/	/	7	/	/	/	/
Kinder 2)	517	X	457	60	12	/	/	/	/	49	7	16	6	21
Alle Kinder 3)	1 080	X	973	107	20	/	5	/	8	87	10	31	12	35
Familien	1 015	X	897	118	mit Kindern unter 15 Jahren									
davon:					23	10	/	/	7	95	24	29	9	34
mit 1 Kind	480	X	404	76	14	7	/	/	/	62	17	15	6	24
mit 2 Kindern	363	X	332	31	7	/	/	/	/	24	5	9	/	8
mit 3 Kindern u.m.	172	X	160	11	/	/	/	/	/	9	/	/	/	/
Kinder 2)	1 792	X	1 615	177	35	15	7	/	12	141	33	49	13	46
Alle Kinder 3)	2 132	X	1 926	206	40	16	8	/	13	167	35	57	18	57
Familien	298	X	259	39	mit Kindern von 15 bis unter 18 Jahren									
Kinder 2)	341	X	298	42	7	/	/	/	/	31	/	8	7	13
Alle Kinder 3)	763	X	681	82	15	/	6	/	/	67	/	9	8	14
Familien	1 150	X	1 007	142	mit Kindern unter 18 Jahren									
davon:					28	11	7	/	8	114	26	34	13	41
mit 1 Kind	508	X	419	89	18	7	/	/	/	71	18	19	8	27
mit 2 Kindern	413	X	375	38	7	/	/	/	/	31	6	9	/	11
mit 3 Kindern	156	X	146	10	/	/	/	/	/	8	/	/	/	/
mit 4 Kindern u.m.	73	X	67	5	/	/	/	/	/	/	/	/	/	/
Kinder 2)	2 132	X	1 913	219	43	16	10	/	14	176	36	58	21	61
Alle Kinder 3)	2 370	X	2 124	245	48	16	12	5	15	197	37	65	27	68
Familien	380	X	321	60	mit Kindern von 18 bis unter 27 Jahren									
davon:					15	/	/	/	/	45	/	10	16	16
mit 1 Kind	275	X	228	47	11	/	/	/	/	36	/	8	12	14
mit 2 Kindern u.m.	105	X	93	12	/	/	/	/	/	9	/	/	/	/
Kinder 2)	503	X	429	74	18	/	5	7	/	56	/	13	22	19
Alle Kinder 3)	810	X	705	105	24	/	8	9	5	81	/	22	29	27
Familien	1 350	X	1 168	182	mit Kindern unter 27 Jahren									
davon:					39	11	10	6	11	142	27	39	25	51
mit 1 Kind	531	X	425	105	24	7	6	/	7	82	19	19	13	30
mit 2 Kindern	514	X	461	52	11	/	/	/	/	42	6	13	8	15
mit 3 Kindern	206	X	190	17	/	/	/	/	/	13	/	/	/	/
mit 4 Kindern u.m.	100	X	92	7	/	/	/	/	/	6	/	/	/	/
Kinder 2)	2 635	X	2 343	293	61	17	16	10	18	232	39	71	42	79
Alle Kinder 3)	2 657	X	2 362	295	62	17	16	11	18	233	39	71	43	80
Familien	57	X	44	12	mit Kindern von 27 Jahren und älter									
Kinder 2)	62	X	48	13	/	/	/	/	/	10	/	/	5	/
Alle Kinder 3)	94	X	77	17	/	/	/	/	/	12	/	/	7	/

*) Ergebnis des Mikrozensus.- Bevölkerung am Familienwohnsitz.- Als Alleinerziehende zählen auch Väter und Mütter mit voll-jährigen Kindern.
1) Einschl. der Alleinerziehenden, die Partner in einer nicht-ehelichen Lebensgemeinschaft sind.

2) Kinder der jeweiligen Altersgruppen.
3) Kinder aller Altersgruppen, die in der betreffenden Familie leben.

Statistisches Bundesamt, Fachserie 1, R3, 1998

3 Familien
3.4 Familien im April 1998 nach ausgewählten Staatsangehörigkeiten
der Bezugsperson und Zahl der Kinder*)
1 000

Ehepaare ----- Alleinerziehende¹)	Insgesamt	Ohne im Haushalt lebende ledige Kinder	Mit ... Kind(ern)					Kinder
			zusammen	1	2	3	4 und mehr	
Insgesamt								
Familien insgesamt	22 365	9 406	12 959	6 521	4 849	1 227	362	21 506
Ehepaare	19 540	9 406	10 135	4 584	4 157	1 076	317	17 540
Alleinerziehende	2 825	X	2 825	1 937	692	151	45	3 966
mit deutscher Bezugsperson								
Familien zusammen	20 493	8 920	11 572	5 968	4 327	1 017	260	18 811
Ehepaare	17 860	8 920	8 940	4 144	3 689	883	223	15 150
Alleinerziehende	2 633	X	2 633	1 824	638	134	37	3 661
mit ausländischer Bezugsperson								
Familien zusammen	1 872	486	1 387	553	522	210	102	2 697
Ehepaare	1 680	486	1 195	439	468	193	94	2 391
Alleinerziehende	192	X	192	114	53	17	8	306
mit einer Bezugsperson aus den EU-Ländern²)								
Familien zusammen	502	154	348	147	146	43	12	621
Ehepaare	447	154	292	113	129	39	11	537
Alleinerziehende	55	X	55	34	16	/	/	84
darunter:								
mit griechischer Bezugsperson								
Familien zusammen	104	30	73	32	31	9	/	126
Ehepaare	93	30	63	25	28	8	/	112
Alleinerziehende	10	X	10	7	/	/	/	14
mit italienischer Bezugsperson								
Familien zusammen	191	49	142	53	61	21	7	270
Ehepaare	174	49	125	44	55	19	6	240
Alleinerziehende	17	X	17	8	6	/	/	30
mit portugiesischer Bezugsperson								
Familien zusammen	31	7	24	12	9	/	/	39
Ehepaare	26	7	19	9	8	/	/	33
Alleinerziehende	/	X	/	/	/	/	/	6
mit spanischer Bezugsperson								
Familien zusammen	32	11	22	9	10	/	/	38
Ehepaare	28	11	17	6	9	/	/	31
Alleinerziehende	/	X	/	/	/	/	/	7
mit einer Bezugsperson aus den übrigen Ländern								
Familien zusammen	1 370	331	1 039	406	376	166	90	2 076
Ehepaare	1 234	331	902	326	339	153	84	1 854
Alleinerziehende	136	X	136	80	37	13	7	222
darunter:								
mit jugoslawischer Bezugsperson³)								
Familien zusammen	295	84	211	97	77	23	14	385
Ehepaare	263	84	179	78	69	20	12	332
Alleinerziehende	32	X	32	19	8	/	/	53
mit türkischer Bezugsperson								
Familien zusammen	647	131	516	169	193	106	48	1 091
Ehepaare	602	131	471	148	178	99	46	1 008
Alleinerziehende	45	X	45	20	16	7	/	83

*) Ergebnis des Mikrozensus - Bevölkerung am Familienwohnsitz.

¹⁾ Als Alleinerziehende zählen auch Väter und Mütter mit volljährigen Kindern - Einschl. der Alleinerziehenden, die Partner in einer nichtehelichen Lebensgemeinschaft sind.

²⁾ Belgien, Dänemark, Finnland, Frankreich, Griechenland, Großbritannien und Nordirland, Irland, Italien, Luxemburg, Niederlande, Österreich, Portugal, Schweden, Spanien.

³⁾ Einschl. Bosnien und Herzegowina, Kroatien, Serbien/Montenegro - Ohne Ergebnisse für Mazedonien, Slowenien.

3 Familien
3.5 Familien im April 1998 nach Familienstand und Altersgruppen der Bezugsperson*)
1 000

Familienstand der Bezugsperson	Insgesamt	Alter der Bezugsperson von ... bis unter ... Jahren									
		unter 25	25 - 30	30 - 35	35 - 40	40 - 45	45 - 50	50 - 55	55 - 60	60 - 65	65 und mehr
Insgesamt											
Ehepaare	19 540	151	761	1 780	2 122	2 116	2 142	1 874	2 509	2 140	3 946
Alleinerziehende	2 824	109	261	443	487	407	325	184	167	131	310
Insgesamt ...	22 365	260	1 022	2 223	2 609	2 524	2 467	2 058	2 675	2 271	4 257
ohne im Haushalt lebende ledige Kinder											
Ehepaare	9 406	68	251	368	288	280	479	793	1 630	1 685	3 564
mit Kindern (ohne Altersbegrenzung)											
Ehepaare	10 135	83	510	1 412	1 834	1 837	1 663	1 081	879	454	382
Alleinerziehende Männer	514	10	33	63	70	75	76	51	46	31	60
davon:											
ledig	120	9	25	37	21	13	8	/	/	/	/
verheiratet getrenntlebend	75	/	/	7	13	13	15	9	7	/	/
verwitwet	130	/	/	/	5	9	13	15	18	18	50
geschieden	189	/	/	17	31	41	40	23	19	9	/
Alleinerziehende Frauen	2 311	99	228	380	417	332	249	133	121	100	251
davon:											
ledig	607	82	141	163	107	60	29	9	5	/	7
verheiratet getrenntlebend	295	10	34	60	69	51	36	16	9	/	6
verwitwet	529	/	/	12	24	38	54	46	60	71	219
geschieden	879	6	49	146	216	183	130	62	46	22	18
Zusammen ...	12 959	192	771	1 855	2 321	2 244	1 988	1 265	1 045	586	693
darunter:											
mit Kindern unter 18 Jahren											
Ehepaare	7 508	82	509	1 410	1 817	1 684	1 164	514	234	67	26
Alleinerziehende Männer	308	10	32	62	67	60	45	17	9	/	/
davon:											
ledig	110	9	24	37	20	11	6	/	/	/	/
verheiratet getrenntlebend	50	/	/	7	13	10	10	/	/	/	/
verwitwet	32	/	/	/	5	8	8	5	/	/	/
geschieden	115	/	/	17	29	31	21	6	/	/	/
Alleinerziehende Frauen	1 561	99	228	380	398	261	133	39	12	6	/
davon:											
ledig	561	82	141	162	103	49	18	/	/	/	/
verheiratet getrenntlebend	244	10	34	60	67	41	23	7	/	/	/
verwitwet	116	/	/	12	23	29	23	11	6	/	/
geschieden	641	6	49	146	205	141	69	18	/	/	/
Zusammen ...	9 377	191	770	1 851	2 283	2 005	1 342	571	255	76	33

*) Ergebnis des Mikrozensus.- Bevölkerung am Familienwohnsitz.- Als Alleinerziehende zählen auch Väter und Mütter mit

volljährigen Kindern.- Einschl. der Alleinerziehenden, die Partner in einer nichtehelichen Lebensgemeinschaft sind.

3 Familien
3.6 Familien mit Kindern im April 1998 nach Gemeindegrößenklassen*)
1 000

Familien ----- Zahl der Kinder in der Familie	Insgesamt	Familien in Gemeinden von ... bis unter ... Einwohnern							
		unter	5 000	10 000	20 000	50 000	100 000	200 000	500 000
		5 000	10 000	20 000	50 000	100 000	200 000	500 000	und mehr
mit Kindern (ohne Altersbegrenzung)									
Familien	12 959	2 544	1 483	1 953	2 320	1 097	863	1 098	1 601
davon:									
mit 1 Kind	6 521	1 199	712	950	1 169	556	452	610	873
2 Kindern	4 849	1 017	569	744	878	408	308	375	549
3 Kindern	1 227	258	160	201	211	100	78	87	133
4 Kindern und mehr	362	70	42	58	63	33	24	26	46
Kinder	21 506	4 313	2 513	3 300	3 838	1 821	1 412	1 737	2 573
mit Kindern unter 3 Jahren									
Familien	2 121	360	243	321	376	183	154	190	295
davon:									
mit 1 Kind	1 923	328	222	292	340	164	140	171	268
2 Kindern und mehr	198	32	21	29	36	19	14	20	27
Kinder¹)	2 326	393	264	351	413	202	169	210	324
Alle Kinder²)	3 835	668	439	589	682	335	276	333	515
mit Kindern unter 6 Jahren									
Familien	3 633	628	413	552	642	315	263	310	510
davon:									
mit 1 Kind	2 726	473	304	409	479	237	197	235	393
2 Kindern	822	141	99	131	148	71	60	69	104
3 Kindern und mehr	85	14	10	13	15	7	7	7	13
Kinder¹)	4 634	799	532	709	822	401	336	393	642
Alle Kinder²)	6 740	1 200	776	1 054	1 190	582	479	550	910
mit Kindern unter 15 Jahren									
Familien	8 011	1 523	903	1 199	1 403	691	551	690	1 051
davon:									
mit 1 Kind	4 350	816	474	617	749	376	308	400	611
2 Kindern	2 862	552	330	451	518	248	190	231	342
3 Kindern	637	125	81	104	108	53	41	47	78
4 Kindern und mehr	161	29	19	28	29	14	11	12	20
Kinder¹)	12 692	2 424	1 457	1 951	2 235	1 092	861	1 055	1 616
Alle Kinder²)	14 839	2 906	1 703	2 278	2 605	1 275	1 002	1 212	1 858
mit Kindern unter 18 Jahren									
Familien	9 377	1 787	1 055	1 398	1 657	808	637	818	1 217
davon:									
mit 1 Kind	4 754	865	514	672	835	415	332	454	668
2 Kindern	3 525	707	408	544	634	301	231	283	418
3 Kindern	854	171	105	143	146	71	56	64	99
4 Kindern und mehr	244	44	28	39	43	22	17	17	33
Kinder¹)	15 447	2 985	1 767	2 365	2 730	1 328	1 042	1 288	1 942
Alle Kinder²)	17 005	3 334	1 962	2 599	3 006	1 460	1 136	1 402	2 106
mit Kindern von 18 Jahren und älter									
Familien	4 901	1 052	588	751	897	402	308	378	524
davon:									
mit 1 Kind	3 873	810	450	588	709	322	253	314	427
2 Kindern	915	213	123	144	168	70	50	58	88
3 Kindern	99	25	14	16	18	9	6	6	7
4 Kindern und mehr	14	/	/	/	/	/	/	/	/
Kinder¹)	6 060	1 328	746	935	1 108	493	370	449	632
Alle Kinder²)	7 824	1 710	957	1 200	1 421	649	483	582	823

*) Ergebnis des Mikrozensus.- Bevölkerung am Familienwohnsitz.- Als Alleinerziehende zählen auch Väter und Mütter mit volljährigen Kindern.- Einschl. der Alleinerziehenden, die Partner in einer nichtehelichen Lebensgemeinschaft sind.

1) Kinder der jeweiligen Altersgruppe.

2) Kinder aller Altersgruppen, die in den betreffenden Familien leben.

3 Familien
3.7 Familien im April 1998 nach Ländern*)
1 000

Land	Insgesamt	Ohne im Haushalt lebende ledige Kinder	Mit ... Kind(ern)						Kinder
			zusammen	1	2	3	4	5 und mehr	
Ehepaare									
Baden-Württemberg	2 471	1 110	1 361	552	586	166	42	14	2 468
Bayern	2 887	1 284	1 603	690	673	193	40	8	2 817
Berlin	671	369	302	148	121	24	5	/	505
Berlin-West	417	234	183	86	72	18	/	/	317
Berlin-Ost	254	135	118	61	49	6	/	/	187
Brandenburg	609	293	315	150	137	24	/	/	517
Bremen	146	80	66	31	26	6	/	/	115
Hamburg	339	183	157	71	65	16	/	/	271
Hessen	1 473	714	758	346	308	79	17	9	1 316
Mecklenburg-Vorpommern	411	189	223	100	101	16	/	/	373
Niedersachsen	1 908	936	972	422	398	118	23	12	1 734
Nordrhein-Westfalen	4 369	2 158	2 212	998	880	256	57	21	3 875
Rheinland-Pfalz	994	468	526	247	210	53	13	/	896
Saarland	259	126	133	72	47	11	/	/	213
Sachsen	1 092	556	537	277	218	33	6	/	850
Sachsen-Anhalt	659	328	331	171	131	23	/	/	527
Schleswig-Holstein	651	339	312	140	127	35	8	/	543
Thüringen	602	274	328	169	130	24	/	/	523
Deutschland	19 540	9 406	10 135	4 584	4 157	1 076	232	85	17 540
Nachrichtlich:									
Früheres Bundesgebiet	15 914	7 631	8 283	3 655	3 392	950	210	76	14 563
Neue Länder und Berlin-Ost	3 626	1 775	1 851	928	765	126	23	9	2 978
Alleinerziehende ¹⁾									
Baden-Württemberg	302	X	302	201	78	17	/	/	433
Bayern	362	X	362	255	83	20	/	/	499
Berlin	180	X	180	125	43	8	/	/	252
Berlin-West	98	X	98	68	22	5	/	/	139
Berlin-Ost	82	X	82	57	21	/	/	/	113
Brandenburg	136	X	136	91	36	6	/	/	192
Bremen	28	X	28	20	6	/	/	/	38
Hamburg	72	X	72	50	17	/	/	/	103
Hessen	187	X	187	129	47	8	/	/	261
Mecklenburg-Vorpommern	96	X	96	62	27	6	/	/	142
Niedersachsen	236	X	236	162	58	12	/	/	332
Nordrhein-Westfalen	514	X	514	344	128	33	6	/	735
Rheinland-Pfalz	133	X	133	95	28	7	/	/	184
Saarland	37	X	37	28	7	/	/	/	48
Sachsen	210	X	210	145	53	10	/	/	292
Sachsen-Anhalt	128	X	128	92	30	/	/	/	172
Schleswig-Holstein	94	X	94	64	22	7	/	/	135
Thüringen	108	X	108	74	29	/	/	/	148
Deutschland	2 824	X	2 824	1 937	691	151	35	10	3 966
Nachrichtlich:									
Früheres Bundesgebiet	2 064	X	2 064	1 417	497	116	26	8	2 906
Neue Länder und Berlin-Ost	761	X	761	520	195	35	8	/	1 060
Insgesamt									
Baden-Württemberg	2 773	1 110	1 663	754	665	184	46	15	2 901
Bayern	3 249	1 284	1 965	945	756	213	43	9	3 315
Berlin	851	369	482	273	163	32	9	/	757
Berlin-West	515	234	281	154	94	23	7	/	456
Berlin-Ost	336	135	200	118	70	9	/	/	300
Brandenburg	744	293	451	241	173	30	6	/	708
Bremen	174	80	94	51	32	7	/	/	153
Hamburg	412	183	229	121	81	20	/	/	373
Hessen	1 660	714	945	475	355	86	19	9	1 576
Mecklenburg-Vorpommern	508	189	319	162	128	22	5	/	515
Niedersachsen	2 145	936	1 209	584	456	130	25	13	2 066
Nordrhein-Westfalen	4 883	2 158	2 726	1 342	1 008	289	63	22	4 609
Rheinland-Pfalz	1 127	468	659	343	238	60	14	/	1 081
Saarland	296	126	170	99	55	12	/	/	261
Sachsen	1 303	556	747	422	270	43	9	/	1 142
Sachsen-Anhalt	787	328	459	263	161	28	5	/	700
Schleswig-Holstein	745	339	406	204	149	41	9	/	678
Thüringen	710	274	436	243	158	28	/	/	672
Deutschland	22 365	9 406	12 959	6 521	4 849	1 227	267	95	21 506
Nachrichtlich:									
Früheres Bundesgebiet	17 978	7 631	10 347	5 072	3 889	1 066	236	84	17 469
Neue Länder und Berlin-Ost	4 387	1 775	2 612	1 449	960	161	31	11	4 037

*) Ergebnis des Mikrozensus.- Bevölkerung am Familienwohnsitz.

1) Als Alleinerziehende zählen auch Väter und Mütter mit voll-

jährigen Kindern.- Einschl. der Alleinerziehenden, die Partner in einer nichtehelichen Lebensgemeinschaft sind.

3 Familien
3.8 Bevölkerung in Familien im April 1998 nach Familienstand und Altersgruppen*)
3.8.1 Insgesamt
1 000

Alter von ... bis unter ... Jahren	Insgesamt	Ehepaare ohne im Haushalt lebende ledige Kinder	In Familien mit ... Kind(ern)				
			zusammen	1	2	3	4 und mehr
Ledig							
unter 25	19 528	X	19 528	5 268	9 157	3 539	1 564
25 - 35	1 924	X	1 924	1 212	536	134	41
35 - 45	567	X	567	429	106	24	8
45 - 55	155	X	155	131	21	/	/
55 - 65	47	X	47	43	/	/	/
65 - 75	10	X	10	10	/	/	/
75 und mehr	/	X	/	/	/	/	/
Zusammen ...	22 235	X	22 235	7 095	9 824	3 701	1 615
Verheiratet zusammenlebend							
unter 25	542	230	312	219	81	10	/
25 - 35	5 898	1 316	4 582	2 023	1 987	457	116
35 - 45	8 795	1 178	7 617	2 351	3 827	1 091	349
45 - 55	8 044	3 056	4 987	2 487	1 877	482	141
55 - 65	8 829	6 660	2 168	1 574	470	100	24
65 - 75	5 124	4 611	513	435	64	11	/
75 und mehr	1 849	1 759	90	79	9	/	/
Zusammen ...	39 081	18 811	20 270	9 167	8 315	2 152	635
Verheiratet getrenntlebend							
unter 25	11	X	11	8	/	/	/
25 - 35	104	X	104	55	38	8	/
35 - 45	146	X	146	67	56	16	7
45 - 55	76	X	76	46	24	/	/
55 - 65	24	X	24	19	/	/	/
65 - 75	6	X	6	6	/	/	/
75 und mehr	/	X	/	/	/	/	/
Zusammen ...	371	X	371	204	125	30	12
Verwitwet							
unter 25	/	X	/	/	/	/	/
25 - 35	17	X	17	7	6	/	/
35 - 45	77	X	77	33	33	9	/
45 - 55	128	X	128	79	38	9	/
55 - 65	167	X	167	134	27	/	/
65 - 75	150	X	150	132	14	/	/
75 und mehr	119	X	119	112	7	/	/
Zusammen ...	659	X	659	497	125	29	8
Geschieden							
unter 25	6	X	6	/	/	/	/
25 - 35	217	X	217	122	72	18	/
35 - 45	471	X	471	249	170	42	10
45 - 55	254	X	254	185	57	10	/
55 - 65	96	X	96	81	13	/	/
65 - 75	16	X	16	14	/	/	/
75 und mehr	7	X	7	7	/	/	/
Zusammen ...	1 067	X	1 067	662	317	72	16
Insgesamt							
unter 25	20 088	230	19 858	5 499	9 242	3 550	1 567
25 - 35	8 160	1 316	6 843	3 419	2 638	621	165
35 - 45	10 056	1 178	8 879	3 128	4 193	1 181	377
45 - 55	8 657	3 056	5 601	2 929	2 017	507	148
55 - 65	9 162	6 660	2 502	1 850	518	108	26
65 - 75	5 307	4 611	695	597	81	14	/
75 und mehr	1 982	1 759	223	204	17	/	/
Insgesamt ...	63 413	18 811	44 601	17 625	18 705	5 984	2 287

*) Ergebnis des Mikrozensus.- Bevölkerung am Familienwohnsitz.

3 Familien
3.8 Bevölkerung in Familien im April 1998 nach Familienstand und Altersgruppen*)
3.8.2 Männlich
1 000

Alter von ... bis unter ... Jahren	Insgesamt	Ehepaare ohne im Haushalt lebende ledige Kinder	In Familien mit ... Kind(ern)				
			zusammen	1	2	3	4 und mehr
Ledig							
unter 25	10 168	X	10 168	2 762	4 768	1 840	798
25 - 35	1 198	X	1 198	739	343	90	26
35 - 45	311	X	311	235	59	13	/
45 - 55	86	X	86	72	12	/	/
55 - 65	25	X	25	23	/	/	/
65 - 75	/	X	/	/	/	/	/
75 und mehr	/	X	/	/	/	/	/
Zusammen ...	11 788	X	11 788	3 832	5 183	1 944	829
Verheiratet zusammenlebend							
unter 25	151	68	83	61	18	/	/
25 - 35	2 541	619	1 922	910	799	172	41
35 - 45	4 238	567	3 671	1 119	1 864	526	162
45 - 55	4 016	1 272	2 744	1 251	1 106	294	92
55 - 65	4 648	3 315	1 333	922	319	73	19
65 - 75	2 803	2 481	323	268	45	8	/
75 und mehr	1 143	1 083	60	52	6	/	/
Zusammen ...	19 540	9 406	10 135	4 584	4 158	1 076	317
Verheiratet getrenntlebend							
unter 25	/	X	/	/	/	/	/
25 - 35	10	X	10	7	/	/	/
35 - 45	26	X	26	16	7	/	/
45 - 55	24	X	24	16	7	/	/
55 - 65	10	X	10	8	/	/	/
65 - 75	/	X	/	/	/	/	/
75 und mehr	/	X	/	/	/	/	/
Zusammen ...	75	X	75	51	19	/	/
Verwitwet							
unter 25	/	X	/	/	/	/	/
25 - 35	/	X	/	/	/	/	/
35 - 45	14	X	14	6	7	/	/
45 - 55	28	X	28	15	10	/	/
55 - 65	36	X	36	28	6	/	/
65 - 75	30	X	30	26	/	/	/
75 und mehr	20	X	20	19	/	/	/
Zusammen ...	130	X	130	95	28	5	/
Geschieden							
unter 25	/	X	/	/	/	/	/
25 - 35	22	X	22	15	/	/	/
35 - 45	72	X	72	47	20	/	/
45 - 55	62	X	62	48	12	/	/
55 - 65	28	X	28	22	/	/	/
65 - 75	/	X	/	/	/	/	/
75 und mehr	/	X	/	/	/	/	/
Zusammen ...	189	X	189	137	42	8	/
Zusammen							
unter 25	10 319	68	10 251	2 824	4 787	1 842	799
25 - 35	3 772	619	3 153	1 672	1 150	264	68
35 - 45	4 662	567	4 094	1 424	1 957	546	167
45 - 55	4 216	1 272	2 944	1 402	1 147	300	95
55 - 65	4 747	3 315	1 431	1 003	333	76	20
65 - 75	2 842	2 481	361	300	49	9	/
75 und mehr	1 165	1 083	82	73	7	/	/
Zusammen ...	31 723	9 406	22 317	8 698	9 430	3 038	1 151

*) Ergebnis des Mikrozensus.- Bevölkerung am Familienwohnsitz.

3 Familien
3.8 Bevölkerung in Familien im April 1998 nach Familienstand und Altersgruppen*)
3.8.3 Weiblich
1 000

Alter von ... bis unter ... Jahren	Insgesamt	Ehepaare ohne im Haushalt lebende ledige Kinder	In Familien mit ... Kind(ern)				
			zusammen	1	2	3	4 und mehr
Ledig							
unter 25	9 360	X	9 360	2 506	4 389	1 699	766
25 - 35	726	X	726	473	193	44	16
35 - 45	256	X	256	194	48	11	/
45 - 55	69	X	69	59	9	/	/
55 - 65	22	X	22	20	/	/	/
65 - 75	9	X	9	9	/	/	/
75 und mehr	/	X	/	/	/	/	/
Zusammen ...	10 446	X	10 446	3 263	4 640	1 756	786
Verheiratet zusammenlebend							
unter 25	391	162	229	157	63	8	/
25 - 35	3 357	698	2 660	1 113	1 188	285	74
35 - 45	4 557	610	3 946	1 231	1 963	565	187
45 - 55	4 028	1 784	2 244	1 236	771	188	49
55 - 65	4 180	3 345	835	652	151	27	5
65 - 75	2 321	2 130	190	167	19	/	/
75 und mehr	707	676	31	27	/	/	/
Zusammen ...	19 540	9 406	10 135	4 584	4 158	1 076	317
Verheiratet getrenntlebend							
unter 25	10	X	10	7	/	/	/
25 - 35	94	X	94	48	36	8	/
35 - 45	120	X	120	51	49	14	7
45 - 55	52	X	52	31	17	/	/
55 - 65	13	X	13	11	/	/	/
65 - 75	/	X	/	/	/	/	/
75 und mehr	/	X	/	/	/	/	/
Zusammen ...	295	X	295	153	106	26	11
Verwitwet							
unter 25	/	X	/	/	/	/	/
25 - 35	15	X	15	6	5	/	/
35 - 45	62	X	62	26	26	8	/
45 - 55	100	X	100	64	27	7	/
55 - 65	131	X	131	105	21	/	/
65 - 75	120	X	120	106	11	/	/
75 und mehr	99	X	99	93	6	/	/
Zusammen ...	529	X	529	401	97	24	7
Geschieden							
unter 25	6	X	6	/	/	/	/
25 - 35	195	X	195	107	67	16	/
35 - 45	399	X	399	202	150	38	9
45 - 55	192	X	192	137	46	8	/
55 - 65	68	X	68	58	9	/	/
65 - 75	12	X	12	11	/	/	/
75 und mehr	6	X	6	6	/	/	/
Zusammen ...	879	X	879	525	275	63	15
Zusammen							
unter 25	9 768	162	9 607	2 676	4 455	1 708	768
25 - 35	4 388	698	3 690	1 747	1 489	357	97
35 - 45	5 395	610	4 784	1 704	2 236	635	210
45 - 55	4 441	1 784	2 657	1 526	870	208	53
55 - 65	4 415	3 345	1 070	847	185	32	6
65 - 75	2 465	2 130	335	296	31	5	/
75 und mehr	817	676	141	130	10	/	/
Zusammen ...	31 690	9 406	22 284	8 927	9 275	2 946	1 136

*) Ergebnis des Mikrozensus - Bevölkerung am Familienwohnsitz.

3 Familien
3.9 Familien im April 1998 nach Beteiligung am Erwerbsleben und Stellung im Beruf der Bezugsperson*)
3.9.1 Familien insgesamt
1 000

Familien Zahl der Kinder in der Familie	Ins- gesamt	Erwerbspersonen									Nichterwerbspersonen			
		zu- sammen	Selbständige		mith. Familien- angehörige		Beamte/ Beam- tinnen	Ange- stellte	Arbeiter/ Arbei- terinnen	Erwerbs- lose	zu- sammen	dar. mit über- wiegen- dem Lebens- unterhalt durch Rente u. dgl.		
			zu- sammen	dar. außerhalb d. Land- u. Forstwirt- schaft	zu- sammen	dar. außerhalb d. Land- u. Forstwirt- schaft								
Insgesamt														
Familien	22 365	15 427	13 944	1 957	1 745	60	30	1 110	5 414	5 404	1 483	6 938	6 675	
ohne im Haushalte lebende ledige Kinder														
Familien	9 406	4 274	3 810	621	582	33	16	314	1 459	1 384	463	5 132	5 044	
mit Kindern (ohne Altersbegrenzung)														
Familien	12 959	11 153	10 134	1 335	1 163	27	14	796	3 955	4 020	1 020	1 806	1 630	
davon:														
mit 1 Kind	6 521	5 226	4 702	570	520	16	9	330	1 972	1 813	525	1 294	1 196	
2 Kindern	4 849	4 488	4 145	550	482	8	/	354	1 591	1 642	343	362	309	
3 Kindern	1 227	1 123	1 019	170	131	/	/	92	322	433	103	104	86	
4 Kindern und mehr	362	317	268	45	31	/	/	21	69	132	49	45	39	
Kinder	21 506	18 966	17 220	2 372	2 006	43	20	1 402	6 417	6 985	1 746	2 542	2 257	
mit Kindern unter 3 Jahren														
Familien	2 121	1 942	1 780	207	179	/	/	111	713	746	162	179	127	
davon:														
mit 1 Kind	1 923	1 761	1 616	183	160	/	/	102	649	679	144	163	115	
2 Kindern und mehr	198	182	164	23	19	/	/	9	65	66	18	16	12	
Kinder*)	2 326	2 130	1 949	230	199	/	/	121	781	814	181	196	140	
Alle Kinder*)	3 835	3 506	3 182	398	336	6	/	198	1 194	1 387	324	329	243	
mit Kindern unter 6 Jahren														
Familien	3 633	3 355	3 056	364	317	/	/	203	1 212	1 272	299	278	197	
davon:														
mit 1 Kind	2 726	2 513	2 286	262	232	/	/	152	911	957	227	214	151	
2 Kindern	822	767	704	94	79	/	/	48	278	283	63	55	38	
3 Kindern und mehr	85	76	66	8	6	/	/	/	22	32	10	9	8	
Kinder*)	4 634	4 281	3 898	476	408	6	/	258	1 536	1 622	383	353	252	
Alle Kinder*)	6 740	6 207	5 606	718	605	8	6	376	2 092	2 412	601	533	394	
mit Kindern unter 15 Jahren														
Familien	8 011	7 500	6 823	835	737	10	7	504	2 681	2 792	677	510	384	
davon:														
mit 1 Kind	4 350	4 058	3 672	422	384	6	/	256	1 505	1 484	386	293	221	
2 Kindern	2 862	2 716	2 507	318	279	/	/	198	968	1 020	209	146	108	
3 Kindern	637	588	529	80	62	/	/	42	177	229	59	49	36	
4 Kindern und mehr	161	139	115	15	11	/	/	8	32	60	23	23	19	
Kinder*)	12 692	11 860	10 772	1 363	1 175	16	12	814	4 107	4 472	1 088	832	630	
Alle Kinder*)	14 839	13 863	12 576	1 635	1 396	19	13	968	4 678	5 275	1 287	977	757	
mit Kindern unter 18 Jahren														
Familien	9 377	8 767	7 980	988	873	12	8	608	3 129	3 243	788	609	471	
davon:														
mit 1 Kind	4 754	4 409	3 986	457	419	6	/	283	1 653	1 587	423	344	268	
2 Kindern	3 525	3 350	3 097	396	351	/	/	249	1 194	1 253	254	175	132	
3 Kindern	854	794	718	110	86	/	/	62	235	309	76	60	46	
4 Kindern und mehr	244	214	179	25	18	/	/	13	47	93	35	30	25	
Kinder*)	15 447	14 434	13 115	1 687	1 454	19	14	1 025	4 951	5 434	1 319	1 013	787	
Alle Kinder*)	17 005	15 875	14 420	1 897	1 624	22	15	1 144	5 367	5 990	1 455	1 130	891	
mit Kindern unter 27 Jahren														
Familien	11 792	10 770	9 797	1 260	1 103	18	10	774	3 840	3 905	973	1 023	860	
davon:														
mit 1 Kind	5 641	4 995	4 501	527	482	10	6	319	1 898	1 747	495	646	556	
2 Kindern	4 621	4 369	4 039	527	465	5	/	344	1 558	1 604	330	253	203	
3 Kindern	1 181	1 097	996	163	127	/	/	90	317	425	101	84	66	
4 Kindern und mehr	349	308	261	43	30	/	/	20	67	129	47	41	35	
Kinder*)	19 977	18 385	16 708	2 254	1 919	29	17	1 365	6 253	6 807	1 677	1 593	1 325	
Alle Kinder*)	20 214	18 543	16 849	2 289	1 942	32	17	1 378	6 293	6 858	1 695	1 671	1 400	
mit Kindern von 27 Jahren und älter														
Familien	1 383	532	469	107	81	12	/	34	153	163	63	851	835	
davon:														
mit 1 Kind	1 251	487	429	97	76	10	/	31	141	148	58	764	750	
2 Kindern und mehr	132	46	40	10	5	/	/	/	11	14	6	87	85	
Kinder*)	1 529	581	512	118	87	14	/	38	164	178	69	949	932	
Alle Kinder*)	1 804	772	680	160	113	16	/	54	209	240	92	1 032	1 011	

*) Ergebnis des Mikrozensus.- Bevölkerung am Familienwohnsitz.
*) Kinder der jeweiligen Altersgruppe.

*) Kinder aller Altersgruppen, die in den betreffenden Familien leben.

3 Familien
3.9 Familien im April 1998 nach Beteiligung am Erwerbsleben und Stellung im Beruf der Bezugsperson*)
3.9.2 Ehepaare
1 000

Familien Zahl der Kinder in der Familie	Ins- gesamt	Erwerbspersonen									Nichterwerbspersonen			
		zu- sammen	Erwerbstätige							Erwerbs- lose	zu- sammen	dar. mit über- wiegen- dem Lebens- unterhalt durch Rente u. dgl.		
			zu- sammen	Selbständige		mith. Familien- angehörige		Beamte/ Beam- tinnen	Ange- stellte				Arbeiter/ Arbei- terinnen	
				zu- sammen	dar. außerhalb d. Land- u. Forstwirt- schaft	zu- sammen	dar. außerhalb d. Land- u. Forstwirt- schaft							
Zusammen														
Familien	19 540	13 408	12 286	1 803	1 601	54	27	1 029	4 470	4 930	1 122	6 132	5 965	
ohne im Haushalte lebende ledige Kinder														
Familien	9 406	4 274	3 810	621	582	33	16	314	1 459	1 384	463	5 132	5 044	
mit Kindern (ohne Altersbegrenzung)														
Familien	10 135	9 135	8 476	1 181	1 019	21	11	715	3 012	3 546	659	1 000	921	
davon:														
mit 1 Kind	4 584	3 872	3 573	468	423	12	7	277	1 314	1 502	299	712	667	
2 Kindern	4 157	3 951	3 708	508	443	6	/	330	1 348	1 515	243	206	182	
3 Kindern	1 076	1 021	943	162	124	/	/	88	287	405	78	55	48	
4 Kindern und mehr	317	290	252	43	29	/	/	21	63	124	39	27	24	
Kinder	17 540	16 123	14 920	2 154	1 804	34	17	1 289	5 141	6 302	1 203	1 418	1 290	
mit Kindern unter 3 Jahren														
Familien	1 770	1 718	1 597	191	164	/	/	103	606	694	121	52	33	
davon:														
mit 1 Kind	1 592	1 547	1 442	188	146	/	/	95	546	630	105	45	27	
2 Kindern und mehr	178	171	155	22	18	/	/	9	60	64	16	7	5	
Kinder*)	1 955	1 895	1 757	213	183	/	/	112	669	760	137	60	39	
Alle Kinder*)	3 303	3 189	2 929	374	314	5	/	187	1 049	1 313	260	114	81	
mit Kindern unter 6 Jahren														
Familien	2 993	2 906	2 705	335	289	/	/	189	1 006	1 172	200	88	57	
davon:														
mit 1 Kind	2 169	2 107	1 968	237	208	/	/	139	723	866	139	63	40	
2 Kindern	748	726	673	90	75	/	/	46	262	274	53	21	14	
3 Kindern und mehr	76	73	64	8	6	/	/	/	21	31	9	/	/	
Kinder*)	3 901	3 784	3 512	442	376	/	/	242	1 312	1 511	272	117	78	
Alle Kinder*)	5 744	5 547	5 109	673	562	7	/	358	1 811	2 260	438	197	143	
mit Kindern unter 15 Jahren														
Familien	6 433	6 223	5 804	751	655	8	5	460	2 078	2 508	418	210	159	
davon:														
mit 1 Kind	3 241	3 117	2 908	360	325	/	/	222	1 043	1 279	209	124	94	
2 Kindern	2 488	2 433	2 287	299	261	/	/	188	843	955	145	56	40	
3 Kindern	562	543	499	77	59	/	/	41	163	217	44	19	14	
4 Kindern und mehr	142	130	110	15	11	/	/	8	30	57	20	12	11	
Kinder*)	10 527	10 180	9 458	1 252	1 068	13	9	758	3 343	4 093	722	347	266	
Alle Kinder*)	12 389	11 948	11 079	1 505	1 272	15	10	903	3 823	4 833	869	441	352	
mit Kindern unter 18 Jahren														
Familien	7 508	7 230	6 738	884	774	9	7	550	2 401	2 894	491	278	220	
davon:														
mit 1 Kind	3 491	3 328	3 095	387	351	/	/	242	1 119	1 343	233	163	130	
2 Kindern	3 053	2 979	2 804	368	324	/	/	236	1 026	1 171	175	74	56	
3 Kindern	750	726	670	105	82	/	/	60	213	291	56	24	19	
4 Kindern und mehr	214	197	169	24	17	/	/	13	43	88	28	17	15	
Kinder*)	12 799	12 336	11 455	1 543	1 317	16	12	949	3 997	4 951	881	463	370	
Alle Kinder*)	14 156	13 607	12 619	1 740	1 475	18	13	1 059	4 344	5 458	987	549	449	
mit Kindern unter 27 Jahren														
Familien	9 430	8 848	8 223	1 120	972	14	8	696	2 933	3 459	625	582	508	
davon:														
mit 1 Kind	4 094	3 712	3 434	435	395	8	/	269	1 267	1 455	278	381	340	
2 Kindern	3 989	3 854	3 620	488	428	/	/	321	1 322	1 484	234	135	112	
3 Kindern	1 040	999	924	156	120	/	/	86	283	398	76	41	34	
4 Kindern und mehr	307	283	245	41	28	/	/	20	61	122	38	25	22	
Kinder*)	16 562	15 670	14 519	2 054	1 733	23	14	1 255	5 023	6 163	1 151	892	772	
Alle Kinder*)	16 756	15 807	14 641	2 085	1 753	26	14	1 267	5 056	6 206	1 166	949	827	
mit Kindern von 27 Jahren und älter														
Familien	882	415	368	90	66	9	/	31	110	128	47	468	460	
davon:														
mit 1 Kind	795	379	336	82	62	8	/	28	102	117	43	416	409	
2 Kindern und mehr	87	36	31	9	/	/	/	/	8	11	/	52	51	
Kinder*)	978	453	401	99	71	11	/	34	118	139	52	526	518	
Alle Kinder*)	1 204	618	547	137	94	13	/	49	156	192	71	586	576	

*) Ergebnis des Mikrozensus.- Bevölkerung am Familienwohnsitz.
 *) Kinder der jeweiligen Altersgruppe.

*) Kinder aller Altersgruppen, die in den betreffenden Familien leben.

3 Familien
3.9 Familien im April 1998 nach Beteiligung am Erwerbsleben und Stellung im Beruf der Bezugsperson*)
3.9.3 Alleinerziehende)**
1 000

Familien Zahl der Kinder in der Familie	Ins- gesamt	Erwerbspersonen									Nichterwerbspersonen		
		zu- sammen	Erwerbstätige						Erwerbs- lose	zu- sammen	dar. mit über- wiegen- dem Lebens- unterhalt durch Rente u. dgl.		
			zu- sammen	Selbständige		mith. Familien- angehörige		Beamte/ Beam- tinnen				Ange- stellte	Arbeiter/ Arbei- terinnen
			zu- sammen	dar. außerhalb d. Land- u. Forstwirt- schaft	zu- sammen	dar. außerhalb d. Land- u. Forstwirt- schaft							
mit Kindern (ohne Altersbegrenzung)													
Familien	2 824	2 019	1 658	154	144	6	/	81	943	474	361	806	710
davon:													
mit 1 Kind	1 937	1 355	1 128	102	97	/	/	53	658	311	226	583	529
2 Kindern	691	536	437	42	39	/	/	24	243	127	99	155	127
3 Kindern	151	101	78	8	7	/	/	/	35	28	25	49	38
4 Kindern und mehr	45	26	17	/	/	/	/	/	6	8	10	18	15
Kinder	3 966	2 843	2 300	219	202	9	/	114	1 276	682	544	1 124	967
mit Kindern unter 3 Jahren													
Familien	351	224	183	16	15	/	/	8	107	52	41	126	94
davon:													
mit 1 Kind	331	214	175	15	14	/	/	7	103	49	39	117	87
2 Kindern und mehr	20	11	9	/	/	/	/	/	/	/	/	9	7
Kinder*)	371	235	192	17	16	/	/	9	112	54	43	136	101
Alle Kinder*)	532	318	253	24	22	/	/	10	145	74	64	214	161
mit Kindern unter 6 Jahren													
Familien	640	450	351	29	28	/	/	14	206	101	99	190	140
davon:													
mit 1 Kind	557	406	318	25	24	/	/	13	188	91	88	151	111
2 Kindern	74	40	31	/	/	/	/	/	16	9	10	34	24
3 Kindern und mehr	9	/	/	/	/	/	/	/	/	/	/	6	/
Kinder*)	732	497	386	33	32	/	/	16	224	112	111	236	174
Alle Kinder*)	997	660	497	45	43	/	/	19	281	151	163	336	250
mit Kindern unter 15 Jahren													
Familien	1 578	1 278	1 019	85	81	/	/	44	603	284	259	300	225
davon:													
mit 1 Kind	1 110	941	764	62	59	/	/	34	462	205	176	169	127
2 Kindern	374	283	219	20	19	/	/	9	125	65	64	91	68
3 Kindern	75	45	30	/	/	/	/	/	14	12	15	30	22
4 Kindern und mehr	19	9	5	/	/	/	/	/	/	/	/	10	8
Kinder*)	2 165	1 680	1 314	111	107	/	/	56	764	379	366	485	363
Alle Kinder*)	2 450	1 915	1 497	130	124	/	/	65	855	442	418	535	404
mit Kindern unter 18 Jahren													
Familien	1 869	1 538	1 241	104	99	/	/	58	728	349	296	331	251
davon:													
mit 1 Kind	1 263	1 081	891	71	67	/	/	41	533	244	190	182	137
2 Kindern	472	372	293	28	27	/	/	14	168	83	79	101	76
3 Kindern	104	68	48	/	/	/	/	/	22	18	20	36	27
4 Kindern und mehr	30	17	10	/	/	/	/	/	/	/	7	13	11
Kinder*)	2 648	2 099	1 660	144	137	/	/	77	954	482	438	550	417
Alle Kinder*)	2 849	2 268	1 801	156	149	/	/	84	1 023	533	468	581	442
mit Kindern unter 27 Jahren													
Familien	2 362	1 922	1 574	140	132	/	/	78	907	446	347	441	352
davon:													
mit 1 Kind	1 547	1 283	1 067	92	87	/	/	50	631	292	216	264	216
2 Kindern	633	515	419	39	37	/	/	23	236	120	96	118	91
3 Kindern	141	98	73	7	7	/	/	/	34	27	26	43	32
4 Kindern und mehr	41	25	16	/	/	/	/	/	6	7	10	16	13
Kinder*)	3 415	2 715	2 189	200	187	6	/	110	1 230	643	526	701	553
Alle Kinder*)	3 458	2 736	2 208	204	189	6	/	110	1 237	651	528	722	573
mit Kindern von 27 Jahren und älter													
Familien	500	117	101	17	15	/	/	/	43	35	16	383	375
davon:													
mit 1 Kind	456	107	93	16	14	/	/	/	40	31	15	348	341
2 Kindern und mehr	45	10	9	/	/	/	/	/	/	/	/	35	34
Kinder*)	551	128	111	18	16	/	/	/	46	39	18	424	414
Alle Kinder*)	599	154	133	23	19	/	/	/	53	48	21	446	435

*) Ergebnis des Mikrozensus - Bevölkerung am Familienwohnsitz.

**) Als Alleinerziehende zählen auch Väter und Mütter mit voll-jährigen Kindern.- Einschl. der Alleinerziehenden, die Partner in einer nichtehelichen Lebensgemeinschaft sind.

*) Kinder der jeweiligen Altersgruppe.

**) Kinder aller Altersgruppen, die in den betreffenden Familien leben.

3 Familien
3.10 Familien im April 1998 nach Beteiligung am Erwerbsleben*)
3.10.1 Insgesamt
1 000

Familien ----- Beteiligung am Erwerbsleben	Insgesamt	Ohne im Haushalt lebende ledige Kinder	Mit ... Kind(ern)				Kinder
			zusammen	1	2	3 und mehr	
Beide Ehepartner erwerbstätig	7 751	2 520	5 231	2 343	2 314	573	8 806
Ehemann allein erwerbstätig	4 536	1 290	3 245	1 230	1 394	622	6 114
davon: Ehefrau erwerbslos	733	232	501	225	212	64	856
Ehefrau Nichterwerbsperson	3 803	1 058	2 745	1 004	1 182	558	5 258
Ehefrau allein erwerbstätig	1 311	744	567	323	186	57	886
davon: Ehemann erwerbslos	492	202	290	146	109	34	479
Ehemann Nichterwerbsperson	819	542	277	177	77	23	407
Zusammen	13 597	4 554	9 043	3 897	3 894	1 252	15 807
Beide Ehepartner erwerbslos	253	106	146	66	58	22	260
Ehemann allein erwerbslos	869	357	513	233	186	94	942
davon: Ehefrau erwerbstätig	492	202	290	146	109	34	479
Ehefrau Nichterwerbsperson	378	155	223	86	76	60	463
Ehefrau allein erwerbslos	921	375	546	256	222	68	922
davon: Ehemann erwerbstätig	733	232	501	225	212	64	856
Ehemann Nichterwerbsperson	188	143	46	31	11	/	66
Zusammen	2 043	838	1 205	555	466	184	2 125
Beide Ehepartner Nichterwerbspersonen	5 125	4 447	677	504	118	55	945
Ehemann allein Nichterwerbsperson	1 007	685	322	208	88	27	473
davon: Ehefrau erwerbstätig	819	542	277	177	77	23	407
Ehefrau erwerbslos	188	143	46	31	11	/	66
Ehefrau allein Nichterwerbsperson	4 180	1 213	2 967	1 091	1 258	618	5 721
davon: Ehemann erwerbstätig	3 803	1 058	2 745	1 004	1 182	558	5 258
Ehemann erwerbslos	378	155	223	86	76	60	463
Zusammen	10 312	6 345	3 967	1 803	1 464	700	7 138
Ehepaare zusammen	19 540	9 406	10 135	4 584	4 157	1 394	17 540
Alleinerziehende Männer ¹⁾							
Erwerbstätige	350	X	350	251	83	16	470
Erwerbslose	53	X	53	37	12	/	78
Nichterwerbspersonen	111	X	111	90	15	/	137
Zusammen	514	X	514	378	111	26	685
Alleinerziehende Frauen ¹⁾							
Erwerbstätige	1 307	X	1 307	878	354	736	1 829
Erwerbslose	308	X	308	190	87	31	466
Nichterwerbspersonen	695	X	695	492	140	63	987
Zusammen	2 310	X	2 310	1 559	581	170	3 281
Alleinerziehende ¹⁾							
Erwerbstätige	1 658	X	1 658	1 128	437	92	2 300
Erwerbslose	361	X	361	226	99	35	544
Nichterwerbspersonen	806	X	806	583	155	68	1 124
Zusammen	2 824	X	2 825	1 937	692	196	3 967
Insgesamt	22 365	9 406	12 959	6 521	4 849	1 589	21 506

*) Ergebnis des Mikrozensus.- Bevölkerung am Familienwohnsitz.

¹⁾ Als Alleinerziehende zählen auch Väter und Mütter mit voll-

jährigen Kindern.- Einschl. der Alleinerziehenden, die Partner in einer nichtehelichen Lebensgemeinschaft sind.

3 Familien
3.10 Familien im April 1998 nach Beteiligung am Erwerbsleben*)
3.10.2 Mit ausländischer Bezugsperson
1000

Familien ----- Beteiligung am Erwerbsleben	Insgesamt	Ohne im Haushalt lebende ledige Kinder	Mit ... Kind(ern)				Kinder
			zusammen	1	2	3 und mehr	
Beide Ehepartner erwerbstätig	512	152	360	148	156	56	645
Ehemann allein erwerbstätig	615	115	500	158	199	143	1 052
davon: Ehefrau erwerbslos	73	21	52	20	21	10	96
Ehefrau Nichterwerbsperson	542	94	448	138	178	133	955
Ehefrau allein erwerbstätig	151	62	89	41	32	17	162
davon: Ehemann erwerbslos	83	28	55	23	21	11	103
Ehemann Nichterwerbsperson	68	34	34	17	11	5	59
Zusammen	1 278	329	949	347	387	216	1 858
Beide Ehepartner erwerbslos	63	20	44	18	17	9	85
Ehemann allein erwerbslos	206	53	153	53	56	43	325
davon: Ehefrau erwerbstätig	83	28	55	23	21	11	103
Ehefrau Nichterwerbsperson	123	26	97	30	36	32	222
Ehefrau allein erwerbslos	88	27	60	25	23	12	110
davon: Ehemann erwerbstätig	73	21	52	20	21	10	96
Ehemann Nichterwerbsperson	14	6	9	5	/	/	14
Zusammen	357	100	257	97	97	64	520
Beide Ehepartner Nichterwerbspersonen	202	106	96	40	27	29	212
Ehemann allein Nichterwerbsperson	83	40	43	22	14	7	73
davon: Ehefrau erwerbstätig	68	34	34	17	11	5	59
Ehefrau erwerbslos	14	6	9	5	/	/	14
Ehefrau allein Nichterwerbsperson	665	119	545	167	213	165	1 178
davon: Ehemann erwerbstätig	542	94	448	138	178	133	955
Ehemann erwerbslos	123	26	97	30	36	32	222
Zusammen	949	265	684	230	254	201	1 462
Ehepaare zusammen	1 680	486	1 195	439	468	287	2 391
Alleinerziehende Männer*)							
Erwerbstätige	23	X	23	14	6	/	36
Erwerbslose	9	X	9	5	/	/	15
Nichterwerbspersonen	10	X	10	7	/	/	14
Zusammen	42	X	42	26	11	5	65
Alleinerziehende Frauen*)							
Erwerbstätige	74	X	74	46	21	7	110
Erwerbslose	23	X	23	14	6	/	37
Nichterwerbspersonen	52	X	52	27	15	10	94
Zusammen	150	X	150	88	42	20	241
Alleinerziehende*)							
Erwerbstätige	97	X	97	60	28	9	146
Erwerbslose	33	X	33	20	8	/	52
Nichterwerbspersonen	62	X	62	34	17	11	108
Zusammen	192	X	192	114	53	25	306
Zusammen	1 872	486	1 387	553	522	312	2 697

*) Ergebnis des Mikrozensus.- Bevölkerung am Familienwohnsitz.

*) Als Alleinerziehende zählen auch Väter und Mütter mit voll-

jährigen Kindern.- Einschl. der Alleinerziehenden, die Partner in einer nichtehelichen Lebensgemeinschaft sind.

3 Familien
3.11 Familien im April 1998 nach monatlichem Nettoeinkommen*)
1 000

Familien	Insgesamt	Monatliches Nettoeinkommen der Familien von ... bis unter ... DM										Sonstige¹)	Ohne Angabe/ kein Ein- kommen
		unter	1 000	1 800	2 500	3 000	3 500	4 000	5 000	6 000	7 500		
		1 000	1 800	2 500	3 000	3 500	4 000	5 000	6 000	7 500 und mehr			
Insgesamt													
Ehepaare	19 540	126	664	1 898	2 043	2 444	2 271	3 630	2 196	1 711	1 592	214	751
Alleinerziehende	2 824	196	563	647	361	285	189	250	114	68	43	16	91
Insgesamt ...	22 365	322	1 227	2 544	2 404	2 730	2 460	3 880	2 310	1 779	1 636	231	842
ohne im Haushalt lebende ledige Kinder													
Ehepaare	9 406	74	470	1 347	1 321	1 348	1 062	1 457	779	560	528	38	422
mit Kindern (ohne Altersbegrenzung)													
Ehepaare	10 135	53	194	551	722	1 096	1 209	2 174	1 417	1 151	1 064	177	328
Alleinerziehende	2 824	196	563	647	361	285	189	250	114	68	43	16	91
Frauen	2 311	175	499	553	295	227	147	184	76	45	25	11	73
Männer	514	21	64	93	66	58	41	66	38	23	18	6	18
Zusammen ...	12 959	248	757	1 198	1 084	1 381	1 398	2 424	1 531	1 219	1 108	193	419
davon: mit 1 Kind													
Ehepaare	4 584	26	103	286	353	529	557	998	640	479	405	54	154
Alleinerziehende	1 937	149	410	435	246	193	131	172	70	36	22	10	62
Frauen	1 560	133	359	364	196	149	101	121	45	23	12	7	50
Männer	378	16	51	72	50	43	31	51	25	13	10	/	12
Zusammen ...	6 521	175	513	722	598	722	688	1 170	710	515	427	64	217
mit 2 Kindern													
Ehepaare	4 157	18	64	198	279	437	494	889	591	507	477	70	133
Alleinerziehende	691	40	125	164	88	69	45	61	35	24	15	/	22
Frauen	581	36	114	147	74	58	36	49	25	16	9	/	17
Männer	110	/	11	17	14	11	9	12	11	8	6	/	/
Zusammen ...	4 849	58	189	362	367	506	540	950	626	531	492	73	155
mit 3 Kindern und mehr													
Ehepaare	1 394	8	27	67	91	129	158	287	185	165	182	53	41
Alleinerziehende	196	7	28	47	28	24	12	16	9	9	7	/	7
Frauen	170	6	25	43	25	21	10	14	7	6	/	/	6
Männer	26	/	/	/	/	/	/	/	/	/	/	/	/
Zusammen ...	1 589	15	55	114	119	153	170	304	194	173	189	56	48

*) Ergebnis des Mikrozensus.- Bevölkerung am Familienwohnsitz.- Als Alleinerziehende zählen auch Väter und Mütter mit volljährigen Kindern.- Einschl. der Alleinerziehenden, die Partner in einer nicht-ehelichen Lebensgemeinschaft sind.

¹⁾ Familien, in denen mindestens eine Person in ihrer Haupt-tätigkeit selbständig in der Landwirtschaft ist.

3 Familien

3.12 Familien im April 1998 nach Staatsangehörigkeit und monatlichem Nettoeinkommen der Familie*) 1 000

Nettoeinkommen der Familie von ... bis unter ... DM	Insgesamt	Ohne im Haushalt lebende ledige Kinder	Mit ... Kind(ern)					Kinder	
			zusammen	1	2	3	4		5 und mehr
Insgesamt									
unter 1 000	322	74	248	175	58	12	/	/	339
1 000 - 1 800	1 227	470	757	513	189	43	9	/	1 072
1 800 - 2 500	2 544	1 347	1 198	722	362	87	20	7	1 826
2 500 - 3 000	2 404	1 321	1 084	598	367	93	17	8	1 726
3 000 - 4 000	5 189	2 410	2 779	1 410	1 046	246	56	20	4 580
4 000 - 5 000	3 880	1 457	2 424	1 170	950	236	49	18	4 080
5 000 - 7 500	4 090	1 340	2 750	1 225	1 157	286	60	21	4 761
7 500 und mehr	1 636	528	1 108	427	492	146	32	10	2 037
Sonstige*)	1 073	460	613	281	228	77	20	7	1 087
Insgesamt ...	22 365	9 406	12 959	6 521	4 849	1 227	267	95	21 506
beide Ehepartner deutsch									
unter 1 000	84	51	33	16	13	/	/	/	56
1 000 - 1 800	474	378	95	53	32	8	/	/	150
1 800 - 2 500	1 597	1 240	356	200	126	25	5	/	551
2 500 - 3 000	1 770	1 241	529	276	204	40	7	/	845
3 000 - 4 000	4 208	2 274	1 934	950	784	161	30	10	3 173
4 000 - 5 000	3 332	1 376	1 956	919	804	189	33	10	3 283
5 000 - 7 500	3 656	1 277	2 378	1 053	1 017	246	48	15	4 102
7 500 und mehr	1 500	499	1 001	385	450	130	28	8	1 833
Sonstige*)	899	439	460	192	186	63	15	/	835
Zusammen ...	17 519	8 776	8 743	4 044	3 616	865	169	50	14 828
beide Ehepartner ausländisch									
unter 1 000	32	17	15	8	/	/	/	/	25
1 000 - 1 800	149	67	82	38	27	12	/	/	149
1 800 - 2 500	230	76	155	64	59	21	6	/	295
2 500 - 3 000	199	48	151	54	60	28	/	/	301
3 000 - 4 000	341	70	271	86	110	51	17	8	571
4 000 - 5 000	184	34	150	47	58	28	11	6	327
5 000 - 7 500	126	16	110	32	47	20	7	/	239
7 500 und mehr	36	9	27	6	12	6	/	/	62
Sonstige*)	43	11	32	10	11	6	/	/	71
Zusammen ...	1 339	348	992	346	387	173	55	32	2 040
Ehemann deutsch, Ehefrau ausländisch									
unter 1 000	/	/	/	/	/	/	/	/	/
1 000 - 1 800	21	13	8	6	/	/	/	/	11
1 800 - 2 500	32	14	18	12	5	/	/	/	27
2 500 - 3 000	36	17	19	10	7	/	/	/	32
3 000 - 4 000	80	33	47	25	17	/	/	/	74
4 000 - 5 000	56	23	33	17	12	/	/	/	54
5 000 - 7 500	68	25	43	20	19	/	/	/	71
7 500 und mehr	32	11	21	8	9	/	/	/	39
Sonstige*)	11	5	6	/	/	/	/	/	11
Zusammen ...	341	144	197	101	74	18	/	/	322
Ehefrau deutsch, Ehemann ausländisch									
unter 1 000	6	/	/	/	/	/	/	/	/
1 000 - 1 800	21	12	9	6	/	/	/	/	12
1 800 - 2 500	38	16	22	11	8	/	/	/	36
2 500 - 3 000	38	15	22	12	8	/	/	/	37
3 000 - 4 000	86	33	53	25	22	/	/	/	89
4 000 - 5 000	58	24	35	14	15	/	/	/	63
5 000 - 7 500	58	21	37	15	15	/	/	/	67
7 500 und mehr	25	9	16	6	7	/	/	/	29
Sonstige*)	13	5	7	/	/	/	/	/	14
Zusammen ...	341	138	203	93	82	20	6	/	351

*) Ergebnis des Mikrozensus - Bevölkerung am Familienwohnsitz -
Als Alleinerziehende zählen auch Väter und Mütter mit voll-
jährigen Kindern - Einschl. der Alleinerziehenden, die Partner
in einer nichtehelichen Lebensgemeinschaft sind.

*) Familien, in denen mindestens eine Person in ihrer Haupttätigkeit
selbständig in der Landwirtschaft ist, kein Einkommen sowie ohne
Angabe.

3 Familien
3.12 Familien im April 1998 nach Staatsangehörigkeit und monatlichem Nettoeinkommen der Familie*)
1 000

Nettoeinkommen der Familie von ... bis unter ... DM	Insgesamt	Ohne im Haushalt lebende ledige Kinder	Mit ... Kind(ern)						Kinder
			zusammen	1	2	3	4	5 und mehr	
Ehepaare zusammen									
unter 1 000	126	74	53	26	18	6	/	/	89
1 000 - 1 800	664	470	194	103	64	20	/	/	322
1 800 - 2 500	1 898	1 347	551	286	198	49	12	6	910
2 500 - 3 000	2 043	1 321	722	353	279	72	12	7	1 214
3 000 - 4 000	4 715	2 410	2 305	1 086	932	220	49	18	3 907
4 000 - 5 000	3 630	1 457	2 174	998	889	224	46	17	3 727
5 000 - 7 500	3 907	1 340	2 567	1 119	1 098	273	57	20	4 479
7 500 und mehr	1 592	528	1 064	405	477	141	31	9	1 963
Sonstige*)	965	460	505	208	203	70	18	6	930
Zusammen ...	19 540	9 406	10 135	4 584	4 157	1 076	232	85	17 540
Alleinerziehende deutsch									
unter 1 000	176	X	176	135	35	/	/	/	224
1 000 - 1 800	505	X	505	372	112	18	/	/	665
1 800 - 2 500	601	X	601	409	151	33	6	/	841
2 500 - 3 000	343	X	343	236	82	20	/	/	482
3 000 - 4 000	451	X	451	313	106	24	6	/	631
4 000 - 5 000	240	X	240	167	58	10	/	/	334
5 000 - 7 500	176	X	176	104	56	12	/	/	268
7 500 und mehr	42	X	42	21	15	/	/	/	73
Sonstige*)	100	X	100	68	24	6	/	/	143
Zusammen ...	2 633	X	2 633	1 824	638	134	29	8	3 661
Alleinerziehende ausländisch									
unter 1 000	20	X	20	14	5	/	/	/	27
1 000 - 1 800	58	X	58	39	14	/	/	/	85
1 800 - 2 500	46	X	46	27	13	/	/	/	75
2 500 - 3 000	18	X	18	10	6	/	/	/	29
3 000 - 4 000	23	X	23	11	8	/	/	/	42
4 000 - 5 000	10	X	10	5	/	/	/	/	18
5 000 - 7 500	7	X	7	/	/	/	/	/	15
7 500 und mehr	/	X	/	/	/	/	/	/	/
Sonstige*)	8	X	8	5	/	/	/	/	14
Zusammen ...	192	X	192	114	53	17	5	/	306
Alleinerziehende zusammen									
unter 1 000	196	X	196	149	40	6	/	/	250
1 000 - 1 800	563	X	563	410	125	23	/	/	750
1 800 - 2 500	647	X	647	435	164	38	8	/	917
2 500 - 3 000	361	X	361	246	88	22	5	/	511
3 000 - 4 000	474	X	474	324	114	27	7	/	673
4 000 - 5 000	250	X	250	172	61	12	/	/	352
5 000 - 7 500	182	X	182	106	59	13	/	/	283
7 500 und mehr	43	X	43	22	15	/	/	/	74
Sonstige*)	108	X	108	73	26	7	/	/	157
Zusammen ...	2 824	X	2 824	1 937	691	151	35	10	3 966

*) Ergebnis des Mikrozensus.- Bevölkerung am Familienwohnsitz.-
 Als Alleinerziehende zählen auch Väter und Mütter mit voll-
 jährigen Kindern.- Einschl. der Alleinerziehenden, die Partner
 in einer nichtehelichen Lebensgemeinschaft sind.

*) Familien, in denen mindestens eine Person in ihrer Haupttätigkeit
 selbständig in der Landwirtschaft ist, kein Einkommen sowie ohne
 Angabe.

3 Familien
3.13 Ehepaare im April 1998 nach Altersgruppen der Ehepartner*)
1 000

Alter des Ehemannes¹) von ... bis unter ... Jahren	Insgesamt	Alter der Ehefrau¹) von ... bis unter ... Jahren												
		unter	20	25	30	35	40	45	50	55	60	65	70	75
		20	- 25	- 30	- 35	- 40	- 45	- 50	- 55	- 60	- 65	- 70	- 75	und mehr
ohne im Haushalt lebende ledige Kinder														
unter 20	/	/	/	/	/	/	/	/	/	/	/	/	/	/
20 - 25	66	9	44	10	/	/	/	/	/	/	/	/	/	/
25 - 30	251	8	67	137	32	/	/	/	/	/	/	/	/	/
30 - 35	368	/	22	148	159	26	8	/	/	/	/	/	/	/
35 - 40	288	/	6	34	111	95	25	11	/	/	/	/	/	/
40 - 45	280	/	/	8	32	84	102	33	13	/	/	/	/	/
45 - 50	479	/	/	/	11	30	129	238	45	17	/	/	/	/
50 - 55	793	/	/	/	/	14	47	280	335	90	18	/	/	/
55 - 60	1 630	/	/	/	/	8	22	120	518	772	157	21	6	/
60 - 65	1 685	/	/	/	/	/	8	27	115	686	716	110	16	/
65 - 70	1 409	/	/	/	/	/	/	7	21	134	545	557	126	18
70 - 75	1 072	/	/	/	/	/	/	/	8	35	119	397	425	87
75 und mehr	1 083	/	/	/	/	/	/	/	/	13	31	109	359	566
Zusammen ...	9 406	20	142	344	354	263	347	722	1 062	1 753	1 592	1 198	933	676
mit Kindern														
unter 20	/	/	/	/	/	/	/	/	/	/	/	/	/	/
20 - 25	80	8	54	15	/	/	/	/	/	/	/	/	/	/
25 - 30	510	/	110	303	78	14	/	/	/	/	/	/	/	/
30 - 35	1 412	/	41	410	798	140	20	/	/	/	/	/	/	/
35 - 40	1 834	/	8	102	708	887	113	13	/	/	/	/	/	/
40 - 45	1 837	/	/	21	152	762	797	93	8	/	/	/	/	/
45 - 50	1 663	/	/	7	37	191	721	650	51	6	/	/	/	/
50 - 55	1 081	/	/	/	14	43	169	504	303	41	/	/	/	/
55 - 60	879	/	/	/	5	17	48	166	334	263	39	/	/	/
60 - 65	454	/	/	/	/	5	11	29	66	191	131	17	/	/
65 - 70	216	/	/	/	/	/	/	/	11	35	88	62	9	/
70 - 75	107	/	/	/	/	/	/	/	/	9	21	39	28	/
75 und mehr	60	/	/	/	/	/	/	/	/	/	/	8	21	24
Zusammen ...	10 135	13	217	863	1 796	2 061	1 885	1 465	778	549	287	130	60	31
Insgesamt														
unter 20	/	/	/	/	/	/	/	/	/	/	/	/	/	/
20 - 25	147	17	97	25	/	/	/	/	/	/	/	/	/	/
25 - 30	761	11	176	440	109	18	/	/	/	/	/	/	/	/
30 - 35	1 780	/	63	558	956	166	28	5	/	/	/	/	/	/
35 - 40	2 122	/	14	136	819	982	139	24	6	/	/	/	/	/
40 - 45	2 116	/	/	29	184	846	900	126	21	6	/	/	/	/
45 - 50	2 142	/	/	11	48	220	849	888	96	22	/	/	/	/
50 - 55	1 874	/	/	/	18	56	216	784	638	131	22	/	/	/
55 - 60	2 509	/	/	/	8	25	70	287	852	1 035	196	24	7	/
60 - 65	2 140	/	/	/	/	8	20	56	181	877	847	126	18	/
65 - 70	1 624	/	/	/	/	/	/	12	31	169	633	619	135	19
70 - 75	1 179	/	/	/	/	/	/	/	11	44	140	436	453	91
75 und mehr	1 143	/	/	/	/	/	/	/	/	15	35	117	380	590
Insgesamt ...	19 540	33	359	1 207	2 150	2 324	2 232	2 187	1 840	2 301	1 879	1 328	993	707

*) Ergebnis des Mikrozensus.- Bevölkerung am Familienwohnsitz.

1) Verheiratet zusammenlebend.

3 Familien
3.14 Ehepaare im April 1998 nach Altersgruppen und Ehedauer*)
3.14.1 Insgesamt
1 000

Alter des Ehemannes von ... bis unter ... Jahren	Ehedauer*) von ... bis unter ... Jahren	Insgesamt	Alter der Ehefrau von ... bis unter ... Jahren						
			15 - 25	25 - 35	35 - 45	45 - 55	55 - 65	65 - 75	75 und mehr
15 - 25	unter 5	115	91	22	/	/	/	/	/
	5 und mehr	13	9	/	/	/	/	/	/
	ohne Angabe	22	18	/	/	/	/	/	/
	Zusammen ...	151	118	30	/	/	/	/	/
25 - 35	unter 5	932	171	693	63	/	/	/	/
	5 - 15	1 298	51	1 126	117	/	/	/	/
	15 und mehr	29	/	20	9	/	/	/	/
	ohne Angabe	282	30	224	26	/	/	/	/
	Zusammen ...	2 541	252	2 063	214	10	/	/	/
35 - 45	unter 5	367	12	196	138	18	/	/	/
	5 - 15	1 755	/	752	942	53	/	/	/
	15 - 25	1 609	/	89	1 443	75	/	/	/
	25 und mehr	29	/	/	21	7	/	/	/
	dar. 25	20	/	/	16	/	/	/	/
	ohne Angabe	479	/	130	321	24	/	/	/
	Zusammen ...	4 238	18	1 168	2 866	176	9	/	/
45 - 55	unter 5	124	/	23	51	42	6	/	/
	5 - 15	417	/	44	222	127	23	/	/
	15 - 25	1 307	/	/	756	514	33	/	/
	25 - 35	1 703	/	/	1 66	1 446	89	/	/
	dar. 25	258	/	/	84	168	6	/	/
	35 und mehr	27	/	/	/	19	8	/	/
	ohne Angabe	438	/	10	146	259	21	/	/
	Zusammen ...	4 016	/	80	1 341	2 406	180	6	/
55 - 65	unter 5	70	/	5	12	28	23	/	/
	5 - 15	215	/	7	41	85	74	7	/
	15 - 25	299	/	/	42	146	99	12	/
	25 - 35	1 627	/	/	9	835	744	37	/
	dar. 25	49	/	/	/	30	14	/	/
	35 - 45	1 974	/	/	/	135	1 740	97	/
	45 und mehr	15	/	/	/	/	8	6	/
	ohne Angabe	449	/	/	18	146	267	15	/
	Zusammen ...	4 648	/	15	123	1 374	2 955	175	6
65 - 75	unter 5	17	/	/	/	/	8	/	/
	5 - 15	62	/	/	/	12	30	15	/
	15 - 25	74	/	/	/	12	36	20	/
	25 - 35	169	/	/	/	20	96	48	/
	dar. 25	10	/	/	/	/	5	/	/
	35 - 45	1 233	/	/	/	/	663	545	22
	45 - 55	1 003	/	/	/	/	62	872	69
	dar. 50	81	/	/	/	/	/	71	11
	55 und mehr	/	/	/	/	/	/	/	/
	ohne Angabe	245	/	/	/	6	90	138	10
	Zusammen ...	2 803	/	/	9	56	986	1 642	109
75 und mehr	unter 5	7	/	/	/	/	/	/	/
	5 - 15	17	/	/	/	/	/	8	/
	15 - 25	25	/	/	/	/	5	11	7
	25 - 35	40	/	/	/	/	10	19	10
	dar. 25	/	/	/	/	/	/	/	/
	35 - 45	126	/	/	/	/	22	73	31
	45 - 55	588	/	/	/	/	/	328	256
	dar. 50	78	/	/	/	/	/	45	33
	55 - 65	231	/	/	/	/	/	14	218
	dar. 60	16	/	/	/	/	/	/	16
	65 und mehr	8	/	/	/	/	/	/	8
	dar. 65	/	/	/	/	/	/	/	/
	ohne Angabe	103	/	/	/	/	5	42	55
	Zusammen ...	1 143	/	/	/	/	50	497	590
Insgesamt	unter 5	1 631	277	940	267	98	41	7	/
	5 - 15	3 777	64	1 933	1 327	281	135	31	6
	15 - 25	3 344	/	113	2 254	747	175	45	-10
	25 - 35	3 568	/	/	197	2 309	939	106	17
	dar. 25	340	/	/	103	203	28	7	/
	35 - 45	3 359	/	/	/	157	2 432	714	55
	45 - 55	1 603	/	/	/	/	72	1 206	325
	dar. 50	160	/	/	/	/	/	116	44
	55 - 65	233	/	/	/	/	/	15	218
	dar. 60	16	/	/	/	/	/	/	16
	65 und mehr	8	/	/	/	/	/	/	8
	dar. 65	/	/	/	/	/	/	/	/
	ohne Angabe	2 017	51	371	512	436	386	196	65
	Insgesamt ...	19 540	391	3 357	4 557	4 028	4 180	2 321	707

*) Ergebnis des Mikrozensus.- Bevölkerung am Familienwohnsitz.-
Verheiratet zusammenlebend.

*) Die Beantwortung der Frage zum Eheschließungsjahr ist freiwillig.
Da das genaue Datum der Eheschließung nicht erfragt wird, kann

die Ehedauer nicht genau bestimmt werden: So sind z.B. bei der
Ehedauer von unter 5 Jahren die in der Zeit vom 01.01.1994
bis zum Zeitpunkt der Erhebung geschlossenen Ehen, jedoch
keine Ehen aus dem Jahr 1993 berücksichtigt.

3 Familien
3.14 Ehepaare im April 1998 nach Altersgruppen und Ehedauer*)
3.14.2 Ohne im Haushalt lebende ledige Kinder
1 000

Alter des Ehemannes von ... bis unter ... Jahren	Ehedauer ¹⁾ von ... bis unter ... Jahren	Insgesamt	Alter der Ehefrau von ... bis unter ... Jahren						
			15 - 25	25 - 35	35 - 45	45 - 55	55 - 65	65 - 75	75 und mehr
15 - 25	unter 5	56	45	10	/	/	/	/	/
	5 und mehr	/	/	/	/	/	/	/	/
	ohne Angabe	10	9	/	/	/	/	/	/
	Zusammen ...	68	55	12	/	/	/	/	/
25 - 35	unter 5	382	80	279	20	/	/	/	/
	5 - 15	155	5	134	14	/	/	/	/
	15 und mehr	/	/	/	/	/	/	/	/
	ohne Angabe	81	12	61	6	/	/	/	/
	Zusammen ...	619	97	475	39	6	/	/	/
35 - 45	unter 5	146	7	78	49	13	/	/	/
	5 - 15	233	/	81	125	24	/	/	/
	15 - 25	101	/	/	83	13	/	/	/
	25 und mehr	6	/	/	/	/	/	/	/
	dar. 25	/	/	/	/	/	/	/	/
	ohne Angabe	82	/	25	45	9	/	/	/
	Zusammen ...	567	8	185	306	60	7	/	/
45 - 55	unter 5	68	/	8	20	32	6	/	/
	5 - 15	153	/	9	51	71	21	/	/
	15 - 25	214	/	/	79	109	24	/	/
	25 - 35	666	/	/	36	572	57	/	/
	dar. 25	53	/	/	15	34	/	/	/
	35 und mehr	20	/	/	/	14	6	/	/
	ohne Angabe	152	/	/	33	101	16	/	/
	Zusammen ...	1 272	/	20	219	898	129	/	/
55 - 65	unter 5	53	/	/	6	22	21	/	/
	5 - 15	160	/	/	18	63	70	7	/
	15 - 25	154	/	/	9	60	72	11	/
	25 - 35	977	/	/	/	448	495	30	/
	dar. 25	21	/	/	/	10	9	/	/
	35 - 45	1 647	/	/	/	103	1 458	84	/
	45 und mehr	13	/	/	/	/	8	6	/
	ohne Angabe	311	/	/	6	84	206	13	/
	Zusammen ...	3 315	/	5	41	779	2 332	153	6
65 - 75	unter 5	15	/	/	/	/	7	/	/
	5 - 15	55	/	/	/	9	29	14	/
	15 - 25	62	/	/	/	7	32	20	/
	25 - 35	128	/	/	/	12	71	41	/
	dar. 25	8	/	/	/	/	/	/	/
	35 - 45	1 070	/	/	/	/	562	486	21
	45 - 55	939	/	/	/	/	57	815	66
	dar. 50	77	/	/	/	/	/	67	10
	55 und mehr	/	/	/	/	/	/	/	/
	ohne Angabe	211	/	/	/	/	75	124	9
	Zusammen ...	2 481	/	/	/	37	832	1 505	104
75 und mehr	unter 5	7	/	/	/	/	/	/	/
	5 - 15	16	/	/	/	/	/	8	/
	15 - 25	24	/	/	/	/	/	10	7
	25 - 35	37	/	/	/	/	8	19	9
	dar. 25	/	/	/	/	/	/	/	/
	35 - 45	115	/	/	/	/	19	65	30
	45 - 55	556	/	/	/	/	/	312	244
	dar. 50	75	/	/	/	/	/	43	32
	55 - 65	224	/	/	/	/	/	13	211
	dar. 60	16	/	/	/	/	/	/	16
	65 und mehr	8	/	/	/	/	/	/	8
	dar. 65	/	/	/	/	/	/	/	/
	ohne Angabe	96	/	/	/	/	/	39	52
	Zusammen ...	1 083	/	/	/	/	44	468	566
Zusammen	unter 5	726	132	376	96	75	39	7	/
	5 - 15	775	7	227	209	170	127	30	5
	15 - 25	555	/	/	173	190	134	43	10
	25 - 35	1 813	/	/	42	1 033	631	91	16
	dar. 25	89	/	/	19	46	17	6	/
	35 - 45	2 852	/	/	/	118	2 046	636	52
	45 - 55	1 509	/	/	/	/	66	1 133	310
	dar. 50	152	/	/	/	/	/	110	42
	55 - 65	225	/	/	/	/	/	14	212
	dar. 60	16	/	/	/	/	/	/	16
	65 und mehr	8	/	/	/	/	/	/	8
	dar. 65	/	/	/	/	/	/	/	/
	ohne Angabe	943	23	90	90	198	303	177	61
	Zusammen ...	9 406	162	698	610	1 784	3 345	2 130	676

*) Ergebnis des Mikrozensus.- Bevölkerung am Familienwohnsitz.- Verheiratet zusammenlebend.

1) Die Beantwortung der Frage zum Eheschließungsjahr ist freiwillig. Da das genaue Datum der Eheschließung nicht erfragt wird, kann

die Ehedauer nicht genau bestimmt werden: So sind z.B. bei der Ehedauer von unter 5 Jahren die in der Zeit vom 01.01.1994 bis zum Zeitpunkt der Erhebung geschlossenen Ehen, jedoch keine Ehen aus dem Jahr 1993 berücksichtigt.

3 Familien
3.14 Ehepaare im April 1998 nach Altersgruppen und Ehedauer*)
3.14.3 Mit Kindern
1 000

Alter des Ehemannes von ... bis unter ... Jahren	Ehedauer*) von ... bis unter ... Jahren	Insgesamt	Alter der Ehefrau von ... bis unter ... Jahren						
			15 - 25	25 - 35	35 - 45	45 - 55	55 - 65	65 - 75	75 und mehr
15 - 25	unter 5	60	47	12	/	/	/	/	/
	5 und mehr	11	8	/	/	/	/	/	/
	ohne Angabe	12	9	/	/	/	/	/	/
	Zusammen	83	63	18	/	/	/	/	/
25 - 35	unter 5	550	91	413	43	/	/	/	/
	5 - 15	1 143	46	992	103	/	/	/	/
	15 und mehr	28	/	19	9	/	/	/	/
	ohne Angabe	201	18	163	20	/	/	/	/
	Zusammen	1 922	155	1 588	175	/	/	/	/
35 - 45	unter 5	221	6	120	89	5	/	/	/
	5 - 15	1 522	/	671	817	29	/	/	/
	15 - 25	1 508	/	86	1 360	62	/	/	/
	25 und mehr	23	/	/	17	6	/	/	/
	dar. 25	16	/	/	13	/	/	/	/
	ohne Angabe	397	/	105	276	14	/	/	/
	Zusammen	3 671	10	983	2 560	116	/	/	/
45 - 55	unter 5	56	/	15	31	10	/	/	/
	5 - 15	264	/	34	171	56	/	/	/
	15 - 25	1 094	/	/	677	405	9	/	/
	25 - 35	1 037	/	/	130	874	32	/	/
	dar. 25	206	/	/	68	134	/	/	/
	35 und mehr	7	/	/	/	5	/	/	/
	ohne Angabe	286	/	8	114	158	6	/	/
	Zusammen	2 744	/	60	1 122	1 507	51	/	/
55 - 65	unter 5	17	/	/	6	6	/	/	/
	5 - 15	55	/	5	24	22	/	/	/
	15 - 25	145	/	/	33	86	26	/	/
	25 - 35	650	/	/	8	388	248	6	/
	dar. 25	27	/	/	/	20	5	/	/
	35 - 45	327	/	/	/	32	281	13	/
	45 und mehr	/	/	/	/	/	/	/	/
	ohne Angabe	138	/	/	12	62	61	/	/
	Zusammen	1 333	/	10	82	595	623	22	/
65 - 75	unter 5	/	/	/	/	/	/	/	/
	5 - 15	6	/	/	/	/	/	/	/
	15 - 25	12	/	/	/	/	/	/	/
	25 - 35	41	/	/	/	8	26	8	/
	dar. 25	/	/	/	/	/	/	/	/
	35 - 45	163	/	/	/	/	101	59	/
	45 - 55	64	/	/	/	/	5	56	/
	dar. 50	/	/	/	/	/	/	/	/
	55 und mehr	/	/	/	/	/	/	/	/
	ohne Angabe	34	/	/	/	/	16	14	/
	Zusammen	323	/	/	6	20	154	137	5
75 und mehr	unter 5	/	/	/	/	/	/	/	/
	5 - 15	/	/	/	/	/	/	/	/
	15 - 25	/	/	/	/	/	/	/	/
	25 - 35	/	/	/	/	/	/	/	/
	dar. 25	/	/	/	/	/	/	/	/
	35 - 45	11	/	/	/	/	/	7	/
	45 - 55	29	/	/	/	/	/	17	13
	dar. 50	/	/	/	/	/	/	/	/
	55 - 65	8	/	/	/	/	/	/	7
	dar. 60	/	/	/	/	/	/	/	/
	65 und mehr	/	/	/	/	/	/	/	/
	dar. 65	/	/	/	/	/	/	/	/
	ohne Angabe	7	/	/	/	/	/	/	/
	Zusammen	60	/	/	/	/	5	28	24
Zusammen	unter 5	905	144	564	171	24	/	/	/
	5 - 15	3 001	57	1 706	1 117	111	8	/	/
	15 - 25	2 790	/	109	2 081	557	40	/	/
	25 - 35	1 755	/	/	155	1 276	308	15	/
	dar. 25	251	/	/	84	157	10	/	/
	35 - 45	507	/	/	/	39	387	78	/
	45 - 55	95	/	/	/	/	6	73	15
	dar. 50	8	/	/	/	/	/	6	/
	55 - 65	8	/	/	/	/	/	/	7
	dar. 60	/	/	/	/	/	/	/	/
	65 und mehr	/	/	/	/	/	/	/	/
	dar. 65	/	/	/	/	/	/	/	/
	ohne Angabe	1 075	28	280	423	238	84	19	/
	Zusammen	10 135	229	2 659	3 946	2 244	835	190	31

*) Ergebnis des Mikrozensus.- Bevölkerung am Familienwohnsitz.- Verheiratet zusammenlebend.

†) Die Beantwortung der Frage zum Eheschließungszeitpunkt ist freiwillig. Da das genaue Datum der Eheschließung nicht erfragt wird, kann

die Ehedauer nicht genau bestimmt werden: So sind z.B. bei der Ehedauer von unter 5 Jahren die in der Zeit vom 01.01.1994 bis zum Zeitpunkt der Erhebung geschlossenen Ehen, jedoch keine Ehen aus dem Jahr 1993 berücksichtigt.

3 Familien
3.15 Ehepaare im April 1998 nach Beteiligung am Erwerbsleben und Altersgruppen der Ehepartner*)
3.15.1 Insgesamt
1 000

Alter des Ehemannes von ... bis unter ... Jahren	Insgesamt	Alter der Ehefrau von ... bis unter ... Jahren									65 und mehr
		unter 25	25 - 35	35 - 45	45 - 55	55 - 60	darunter 58 - 60	60 - 65	davon		
									60 - 63	63 - 65	
beide Ehepartner erwerbstätig											
unter 25	54	40	13	/	/	/	/	/	/	/	/
25 - 35	1 414	100	1 189	119	5	/	/	/	/	/	/
35 - 45	2 600	6	663	1 819	109	/	/	/	/	/	/
45 - 55	2 394	/	39	836	1 449	66	13	/	/	/	/
55 - 60	929	/	/	47	517	336	88	22	19	/	/
dar. 58 - 60	320	/	/	11	132	162	54	13	12	/	/
60 - 65	271	/	/	7	62	139	66	58	48	10	/
davon:											
60 - 63	215	/	/	6	53	117	55	36	31	/	/
63 - 65	56	/	/	/	9	22	11	22	17	6	/
65 und mehr	89	/	/	/	7	17	9	28	17	11	34
Zusammen ...	7 751	146	1 910	2 832	2 149	561	176	112	88	24	41
Ehemann allein erwerbstätig (Ehefrau erwerbslos oder Nichterwerbsperson)											
unter 25	61	50	10	/	/	/	/	/	/	/	/
25 - 35	872	105	691	73	/	/	/	/	/	/	/
35 - 45	1 313	9	403	846	50	/	/	/	/	/	/
45 - 55	1 138	/	29	354	673	60	16	16	13	/	/
55 - 60	738	/	/	20	294	322	109	86	73	13	13
dar. 58 - 60	298	/	/	6	75	159	66	50	43	7	6
60 - 65	320	/	/	/	32	132	75	130	103	27	21
davon:											
60 - 63	254	/	/	/	29	116	65	92	77	15	14
63 - 65	66	/	/	/	/	17	10	37	26	11	8
65 und mehr	95	/	/	/	/	7	/	28	14	14	55
Zusammen ...	4 536	165	1 137	1 298	1 054	526	205	262	204	57	94
Ehefrau allein erwerbstätig (Ehemann erwerbslos oder Nichterwerbsperson)											
unter 25	13	9	/	/	/	/	/	/	/	/	/
25 - 35	108	15	80	11	/	/	/	/	/	/	/
35 - 45	165	/	46	108	10	/	/	/	/	/	/
45 - 55	258	/	/	87	155	11	/	/	/	/	/
55 - 60	311	/	/	14	161	127	32	7	6	/	/
dar. 58 - 60	156	/	/	/	62	83	24	5	/	/	/
60 - 65	305	/	/	11	69	186	87	36	31	/	/
davon:											
60 - 63	208	/	/	8	52	129	59	17	15	/	/
63 - 65	97	/	/	/	17	58	29	19	16	/	/
65 und mehr	150	/	/	/	25	63	30	38	26	12	19
Zusammen ...	1 311	25	137	236	422	387	151	81	64	17	22
beide Ehepartner erwerbslos oder Nichterwerbspersonen ¹⁾											
unter 25	23	19	/	/	/	/	/	/	/	/	/
25 - 35	148	32	103	12	/	/	/	/	/	/	/
35 - 45	160	/	55	93	8	/	/	/	/	/	/
45 - 55	226	/	8	63	129	17	5	6	/	/	/
55 - 60	531	/	/	14	166	249	97	81	66	15	18
dar. 58 - 60	313	/	/	/	69	167	73	61	50	11	12
60 - 65	1 243	/	/	6	73	419	254	624	457	167	121
davon:											
60 - 63	691	/	/	/	54	293	170	293	236	57	46
63 - 65	552	/	/	/	18	126	84	331	221	109	75
65 und mehr	3 612	/	/	/	25	141	93	713	343	369	2 730
Zusammen ...	5 943	55	174	191	402	827	450	1 425	872	553	2 870
Ehepaare insgesamt											
unter 25	151	118	30	/	/	/	/	/	/	/	/
25 - 35	2 541	252	2 063	214	10	/	/	/	/	/	/
35 - 45	4 238	18	1 168	2 866	176	7	/	/	/	/	/
45 - 55	4 016	/	80	1 341	2 406	154	36	26	21	5	7
55 - 60	2 509	/	11	95	1 138	1 035	325	196	164	31	33
dar. 58 - 60	1 087	/	/	26	338	570	216	129	109	20	19
60 - 65	2 140	/	/	27	236	877	482	847	640	208	148
davon:											
60 - 63	1 368	/	/	20	188	655	349	438	359	79	63
63 - 65	772	/	/	7	48	222	133	409	280	129	85
65 und mehr	3 946	/	/	11	61	227	135	808	401	407	2 838
Insgesamt ...	19 540	391	3 357	4 557	4 028	2 301	981	1 879	1 227	652	3 027

*) Ergebnis des Mikrozensus.- Bevölkerung am Familienwohnsitz.-
Verheiratet zusammenlebend.

¹⁾ Setzen sich zusammen: Beide Ehepartner erwerbslos, Ehemann
erwerbslos (Ehefrau Nichterwerbsperson), beide Ehepartner Nicht-
erwerbspersonen, Ehemann Nichterwerbsperson (Ehefrau erwerbslos).

3 Familien
3.15 Ehepaare im April 1998 nach Beteiligung am Erwerbsleben und Altersgruppen der Ehepartner*)
3.15.2 Ohne im Haushalt lebende ledige Kinder
1 000

Alter des Ehemannes von ... bis unter ... Jahren	Insgesamt	Alter der Ehefrau von ... bis unter ... Jahren										
		unter 25	25 - 35	35 - 45	45 - 55	55 - 60	darunter 58 - 60	60 - 65	davon		65 und mehr	
									60 - 63	63 - 65		
beide Ehepartner erwerbstätig												
unter 25	34	26	7	/	/	/	/	/	/	/	/	/
25 - 35	472	57	382	28	/	/	/	/	/	/	/	/
35 - 45	428	/	144	238	41	/	/	/	/	/	/	/
45 - 55	763	/	11	153	550	45	9	/	/	/	/	/
55 - 60	570	/	/	16	287	246	65	16	14	/	/	/
dar. 58 - 60	209	/	/	/	75	119	40	9	9	/	/	/
60 - 65	187	/	/	/	36	101	49	44	36	8	/	/
davon:												
60 - 63	147	/	/	/	31	86	41	26	23	/	/	/
63 - 65	40	/	/	/	5	15	8	18	13	/	/	/
65 und mehr	66	/	/	/	/	11	6	22	13	9	28	28
Zusammen ...	2 520	87	548	439	921	406	131	85	66	19	33	33
Ehemann allein erwerbstätig (Ehefrau erwerbslos oder Nichterwerbsperson)												
unter 25	19	16	/	/	/	/	/	/	/	/	/	/
25 - 35	78	22	49	6	/	/	/	/	/	/	/	/
35 - 45	90	/	26	43	12	/	/	/	/	/	/	/
45 - 55	325	/	5	36	223	42	12	14	11	/	/	/
55 - 60	466	/	/	/	152	229	83	69	59	10	11	11
dar. 58 - 60	203	/	/	/	39	116	50	41	35	6	6	6
60 - 65	233	/	/	/	15	94	57	104	81	23	19	19
davon:												
60 - 63	183	/	/	/	13	83	50	74	60	14	12	12
63 - 65	50	/	/	/	/	11	7	30	21	10	7	7
65 und mehr	80	/	/	/	/	5	/	23	11	12	49	49
Zusammen ...	1 290	43	83	91	406	373	157	211	163	48	83	83
Ehefrau allein erwerbstätig (Ehemann erwerbslos oder Nichterwerbsperson)												
unter 25	8	6	/	/	/	/	/	/	/	/	/	/
25 - 35	43	10	29	/	/	/	/	/	/	/	/	/
35 - 45	29	/	8	16	/	/	/	/	/	/	/	/
45 - 55	99	/	/	19	70	8	/	/	/	/	/	/
55 - 60	211	/	/	5	100	99	25	5	/	/	/	/
dar. 58 - 60	112	/	/	/	40	65	19	/	/	/	/	/
60 - 65	235	/	/	/	46	152	71	30	26	/	/	/
davon:												
60 - 63	159	/	/	/	35	106	49	14	13	/	/	/
63 - 65	75	/	/	/	11	46	23	16	13	/	/	/
65 und mehr	119	/	/	/	16	52	26	31	21	10	18	18
Zusammen ...	744	17	41	50	237	311	123	67	52	15	21	21
beide Ehepartner erwerbslos oder Nichterwerbspersonen ¹⁾												
unter 25	8	7	/	/	/	/	/	/	/	/	/	/
25 - 35	26	7	15	/	/	/	/	/	/	/	/	/
35 - 45	21	/	6	10	/	/	/	/	/	/	/	/
45 - 55	86	/	/	10	56	12	/	/	/	/	/	/
55 - 60	383	/	/	/	98	198	80	66	53	13	15	15
dar. 58 - 60	238	/	/	/	42	134	61	50	41	9	10	10
60 - 65	1 031	/	/	/	44	339	212	539	394	145	106	106
davon:												
60 - 63	562	/	/	/	33	237	142	251	202	49	40	40
63 - 65	469	/	/	/	11	102	70	289	192	96	66	66
65 und mehr	3 298	/	/	/	18	112	76	619	294	325	2 547	2 547
Zusammen ...	4 851	15	25	31	219	662	373	1 230	745	484	2 670	2 670
Ehepaare zusammen												
unter 25	68	55	12	/	/	/	/	/	/	/	/	/
25 - 35	619	97	475	39	6	/	/	/	/	/	/	/
35 - 45	567	8	185	306	60	6	/	/	/	/	/	/
45 - 55	1 272	/	20	219	898	107	28	22	18	/	5	5
55 - 60	1 630	/	/	30	638	772	254	157	131	26	29	29
dar. 58 - 60	762	/	/	9	196	435	170	104	88	16	16	16
60 - 65	1 685	/	/	11	141	686	390	716	536	180	130	130
davon:												
60 - 63	1 051	/	/	8	112	511	282	364	297	67	55	55
63 - 65	634	/	/	/	29	175	108	352	239	113	75	75
65 und mehr	3 564	/	/	/	40	181	111	695	340	356	2 643	2 643
Zusammen ...	9 406	162	698	610	1 784	1 753	785	1 592	1 026	566	2 807	2 807

*) Ergebnis des Mikrozensus.- Bevölkerung am Familienwohnsitz.- Verheiratet zusammenlebend.

1) Setzen sich zusammen: Beide Ehepartner erwerbslos, Ehemann erwerbslos (Ehefrau Nichterwerbsperson), beide Ehepartner Nicht-erwerbspersonen, Ehemann Nichterwerbsperson (Ehefrau erwerbslos).

3 Familien
3.15 Ehepaare im April 1998 nach Beteiligung am Erwerbsleben und Altersgruppen der Ehepartner*)
3.15.3 Mit Kindern
1 000

Alter des Ehemannes von ... bis unter ... Jahren	insgesamt	Alter der Ehefrau von ... bis unter ... Jahren									
		unter 25	25 - 35	35 - 45	45 - 55	55 - 60	darunter 58 - 60	davon		65 und mehr	
								60 - 63	63 - 65		
beide Ehepartner erwerbstätig											
unter 25	20	14	6	/	/	/	/	/	/	/	/
25 - 35	942	42	807	91	/	/	/	/	/	/	/
35 - 45	2 171	/	519	1 581	68	/	/	/	/	/	/
45 - 55	1 631	/	27	683	899	21	/	/	/	/	/
55 - 60	359	/	/	31	230	90	22	6	5	/	/
dar. 58 - 60	111	/	/	7	57	42	13	/	/	/	/
60 - 65	84	/	/	/	26	38	17	14	12	/	/
davon:											
60 - 63	68	/	/	/	22	32	14	9	8	/	/
63 - 65	16	/	/	/	/	7	/	/	/	/	/
65 und mehr	23	/	/	/	/	5	/	7	/	/	6
Zusammen	5 231	58	1 362	2 393	1 228	155	45	27	22	5	8
Ehemann allein erwerbstätig (Ehefrau erwerbslos oder Nichterwerbsperson)											
unter 25	42	34	7	/	/	/	/	/	/	/	/
25 - 35	793	82	642	67	/	/	/	/	/	/	/
35 - 45	1 224	5	377	803	37	/	/	/	/	/	/
45 - 55	813	/	24	318	450	18	/	/	/	/	/
55 - 60	271	/	/	15	142	93	25	17	14	/	/
dar. 58 - 60	95	/	/	/	37	43	16	9	8	/	/
60 - 65	87	/	/	/	17	38	18	26	23	/	/
davon:											
60 - 63	71	/	/	/	16	33	15	19	17	/	/
63 - 65	16	/	/	/	/	5	/	7	6	/	/
65 und mehr	15	/	/	/	/	/	/	6	/	/	5
Zusammen	3 245	123	1 053	1 207	648	152	48	51	42	9	11
Ehefrau allein erwerbstätig (Ehemann erwerbslos oder Nichterwerbsperson)											
unter 25	/	/	/	/	/	/	/	/	/	/	/
25 - 35	64	5	51	8	/	/	/	/	/	/	/
35 - 45	136	/	37	92	6	/	/	/	/	/	/
45 - 55	160	/	/	69	85	/	/	/	/	/	/
55 - 60	100	/	/	9	61	28	7	/	/	/	/
dar. 58 - 60	44	/	/	/	22	17	/	/	/	/	/
60 - 65	71	/	/	6	24	35	16	6	5	/	/
davon:											
60 - 63	49	/	/	/	18	23	10	/	/	/	/
63 - 65	22	/	/	/	6	12	6	/	/	/	/
65 und mehr	31	/	/	/	9	11	/	7	/	/	/
Zusammen	567	9	95	186	185	76	28	14	12	/	/
beide Ehepartner erwerbslos oder Nichterwerbspersonen ¹⁾											
unter 25	15	12	/	/	/	/	/	/	/	/	/
25 - 35	122	25	88	9	/	/	/	/	/	/	/
35 - 45	140	/	49	83	/	/	/	/	/	/	/
45 - 55	140	/	7	53	74	6	/	/	/	/	/
55 - 60	148	/	/	10	68	51	16	15	13	/	/
dar. 58 - 60	75	/	/	/	27	33	12	11	9	/	/
60 - 65	212	/	/	/	28	80	42	85	63	21	15
davon:											
60 - 63	129	/	/	/	21	56	28	43	34	8	6
63 - 65	83	/	/	/	7	24	14	42	29	13	9
65 und mehr	313	/	/	/	8	28	17	93	49	44	183
Zusammen	1 092	40	149	160	183	165	76	195	126	69	200
Ehepaare zusammen											
unter 25	83	63	18	/	/	/	/	/	/	/	/
25 - 35	1 922	155	1 588	175	/	/	/	/	/	/	/
35 - 45	3 671	10	983	2 560	116	/	/	/	/	/	/
45 - 55	2 744	/	60	1 122	1 507	47	9	/	/	/	/
55 - 60	879	/	7	65	500	263	71	39	33	5	/
dar. 58 - 60	325	/	/	17	142	135	46	24	21	/	/
60 - 65	454	/	/	16	95	191	92	131	103	28	18
davon:											
60 - 63	317	/	/	12	77	143	67	74	62	12	8
63 - 65	138	/	/	/	19	47	25	57	41	16	10
65 und mehr	382	/	/	7	21	46	24	112	62	51	195
Zusammen	10 135	229	2 659	3 946	2 244	549	196	287	201	85	221

*) Ergebnis des Mikrozensus.- Bevölkerung am Familienwohnsitz.- Verheiratet zusammenlebend.

¹⁾ Setzen sich zusammen: Beide Ehepartner erwerbslos, Ehemann erwerbslos (Ehefrau Nichterwerbsperson), beide Ehepartner Nichterwerbspersonen, Ehemann Nichterwerbsperson (Ehefrau erwerbslos).

3 Familien
3.16 Ehepaare im April 1998 nach Beteiligung am Erwerbsleben und monatlichem Nettoeinkommen der Ehepartner*)
1 000

Nettoeinkommen des Ehemannes von ... bis unter ... DM	Ins- gesamt	Nettoeinkommen der Ehefrau von ... bis unter ... DM										Selb- ständige in der Landwirt- schaft	Kein Ein- kommen	Ohne Angabe
		zu- sammen	unter 1 000	1 000 - 1 800	1 800 - 2 500	2 500 - 3 000	3 000 - 4 000	4 000 - 5 000	5 000 - 6 000	6 000 - 7 500	7 500 und mehr			
Ehepaare insgesamt														
ohne Kinder														
unter 1 000	330	305	150	74	44	17	13	/	/	/	/	/	21	/
1 000 - 1 800	1 551	1 342	597	544	129	35	25	8	/	/	/	/	201	8
1 800 - 2 500	2 687	2 199	895	766	408	74	37	13	/	/	/	/	473	15
2 500 - 3 000	1 424	1 070	451	289	188	98	33	8	/	/	/	/	344	9
3 000 - 4 000	1 473	1 063	426	290	165	71	89	14	5	/	/	/	400	10
4 000 - 5 000	635	463	161	117	74	32	40	31	/	/	/	/	167	6
5 000 - 6 000	311	222	78	53	31	15	19	13	11	/	/	/	85	/
6 000 - 7 500	220	151	51	34	22	11	14	8	/	7	/	/	66	/
7 500 und mehr	223	155	47	30	23	9	14	9	7	/	13	/	63	/
Zusammen ...	8 853	6 970	2 855	2 197	1 083	360	285	109	40	20	22	/	1 821	59
Selbstständige in der														
Landwirtschaft	34	13	6	/	/	/	/	/	/	/	/	/	9	9
Kein Einkommen	67	64	/	13	19	11	11	/	/	/	/	/	/	/
Ohne Angabe	451	31	10	8	7	/	/	/	/	/	/	/	73	347
Zusammen ...	9 406	7 079	2 876	2 221	1 111	375	299	112	42	20	23	6	1 904	417
mit Kindern														
unter 1 000	324	300	127	68	45	22	23	8	/	/	/	/	19	/
1 000 - 1 800	984	831	309	298	136	41	33	9	/	/	/	/	143	8
1 800 - 2 500	1 768	1 385	518	406	324	72	46	10	/	/	/	/	363	18
2 500 - 3 000	1 407	981	484	248	135	72	28	8	/	/	/	/	411	13
3 000 - 4 000	2 445	1 592	872	415	158	62	65	13	/	/	/	/	819	31
4 000 - 5 000	1 179	757	381	205	78	26	34	24	/	/	/	/	401	20
5 000 - 6 000	596	381	174	94	48	16	23	12	10	/	/	/	204	11
6 000 - 7 500	421	264	115	60	40	14	18	7	/	5	/	/	150	7
7 500 und mehr	389	256	101	46	36	15	19	11	6	5	16	/	126	7
Zusammen ...	9 513	6 747	3 081	1 840	1 001	339	290	103	43	22	28	11	2 637	119
Selbstständige in der														
Landwirtschaft	148	48	26	11	5	/	/	/	/	/	/	14	38	49
Kein Einkommen	71	68	/	11	16	9	14	8	/	/	/	/	/	/
Ohne Angabe	402	54	22	13	9	/	/	/	/	/	/	/	101	246
Zusammen ...	10 135	6 917	3 133	1 876	1 032	354	310	112	46	24	29	25	2 777	415
Insgesamt														
unter 1 000	653	606	276	142	88	38	36	13	5	/	/	/	41	5
1 000 - 1 800	2 535	2 173	906	841	265	76	58	17	6	/	/	/	344	16
1 800 - 2 500	4 455	3 584	1 413	1 172	733	146	84	23	7	/	/	/	835	33
2 500 - 3 000	2 830	2 051	935	537	323	169	61	16	5	/	/	/	755	22
3 000 - 4 000	3 918	2 655	1 298	704	323	133	154	28	9	/	/	/	1 219	42
4 000 - 5 000	1 814	1 220	542	322	152	58	75	55	8	/	/	/	568	26
5 000 - 6 000	907	603	252	147	80	31	43	25	21	/	/	/	290	14
6 000 - 7 500	641	416	165	94	62	24	32	15	7	12	/	/	217	9
7 500 und mehr	612	411	149	76	59	23	32	20	13	9	29	/	189	11
Zusammen ...	18 366	13 718	5 936	4 037	2 084	700	575	212	82	42	50	13	4 458	177
Selbstständige in der														
Landwirtschaft	183	61	32	14	8	/	/	/	/	/	/	16	47	59
Kein Einkommen	138	132	9	24	36	20	25	10	/	/	/	/	/	/
Ohne Angabe	854	85	32	21	16	6	6	/	/	/	/	/	174	593
Insgesamt ...	19 540	13 996	6 009	4 096	2 144	729	609	224	88	44	52	31	4 680	832

*) Ergebnis des Mikrozensus.- Bevölkerung am Familienwohnsitz.- Ehepaare verheiratet zusammenlebend.

3 Familien
3.16 Ehepaare im April 1998 nach Beteiligung am Erwerbsleben und monatlichem Nettoeinkommen der Ehepartner*)
1 000

Nettoeinkommen des Ehemannes von ... bis unter ... DM	Ins- gesamt	Nettoeinkommen der Ehefrau von ... bis unter ... DM										Selb- ständige in der Landwirt- schaft	Kein Ein- kommen	Ohne Angabe
		zu- sammen	unter 1 000	1 000 - 1 800	1 800 - 2 500	2 500 - 3 000	3 000 - 4 000	4 000 - 5 000	5 000 - 6 000	6 000 - 7 500	7 500 und mehr			
Beide Ehepartner erwerbstätig														
ohne Kinder														
unter 1 000	56	56	16	10	13	7	5	/	/	/	/	/	/	/
1 000 - 1 800	184	181	38	71	41	13	10	/	/	/	/	/	/	/
1 800 - 2 500	585	580	93	157	256	45	18	7	/	/	/	/	/	/
2 500 - 3 000	423	420	92	103	122	74	21	6	/	/	/	/	/	/
3 000 - 4 000	527	523	126	143	115	55	67	10	/	/	/	/	/	/
4 000 - 5 000	261	259	53	66	53	25	31	25	/	/	/	/	/	/
5 000 - 6 000	131	129	27	33	22	11	14	11	9	/	/	/	/	/
6 000 - 7 500	93	92	19	21	15	8	11	7	/	6	/	/	/	/
7 500 und mehr	101	99	21	18	17	7	11	8	6	/	9	/	/	/
Zusammen	2 362	2 339	485	622	655	246	190	80	31	15	16	/	10	11
Selbständige in der Landwirtschaft	29	11	/	/	/	/	/	/	/	/	/	/	5	9
Kein Einkommen	/	/	/	/	/	/	/	/	/	/	/	/	/	/
Ohne Angabe	127	20	5	/	5	/	/	/	/	/	/	/	/	106
Zusammen	2 520	2 373	495	630	663	249	193	81	31	15	16	/	16	127
mit Kindern														
unter 1 000	82	80	14	16	17	11	13	5	/	/	/	/	/	/
1 000 - 1 800	318	314	57	130	73	24	22	6	/	/	/	/	/	/
1 800 - 2 500	924	909	237	270	285	63	39	9	/	/	/	/	/	8
2 500 - 3 000	769	754	325	202	123	66	26	7	/	/	/	/	/	8
3 000 - 4 000	1 339	1 301	655	363	146	58	60	13	/	/	/	/	15	20
4 000 - 5 000	673	647	299	187	72	26	33	23	/	/	/	/	11	15
5 000 - 6 000	341	328	135	87	46	15	22	12	9	/	/	/	/	8
6 000 - 7 500	236	228	89	54	38	13	17	7	/	5	/	/	/	/
7 500 und mehr	221	214	73	40	34	14	18	10	6	/	15	/	/	/
Zusammen	4 903	4 776	1 884	1 348	834	289	248	91	37	20	25	9	47	70
Selbständige in der Landwirtschaft	125	41	21	10	5	/	/	/	/	/	/	14	22	48
Kein Einkommen	/	/	/	/	/	/	/	/	/	/	/	/	/	/
Ohne Angabe	200	39	14	9	8	/	/	/	/	/	/	/	/	159
Zusammen	5 231	4 859	1 920	1 367	847	295	254	93	38	20	25	24	71	277
Zusammen														
unter 1 000	138	136	30	26	30	17	18	7	/	/	/	/	/	/
1 000 - 1 800	502	495	94	201	114	37	32	10	/	/	/	/	/	/
1 800 - 2 500	1 509	1 490	330	427	542	109	57	16	6	/	/	/	6	11
2 500 - 3 000	1 192	1 174	418	305	245	140	47	13	/	/	/	/	6	9
3 000 - 4 000	1 866	1 824	781	506	261	113	127	23	8	/	/	/	16	23
4 000 - 5 000	935	906	352	253	126	51	64	48	7	/	/	/	12	16
5 000 - 6 000	472	457	162	120	67	26	37	23	18	/	/	/	6	8
6 000 - 7 500	329	320	108	75	53	21	28	14	7	11	/	/	/	/
7 500 und mehr	322	313	94	58	51	21	28	18	11	8	24	/	/	5
Zusammen	7 265	7 116	2 369	1 970	1 490	535	437	171	68	35	40	10	57	81
Selbständige in der Landwirtschaft	153	53	26	12	7	/	/	/	/	/	/	16	27	58
Kein Einkommen	5	/	/	/	/	/	/	/	/	/	/	/	/	/
Ohne Angabe	328	59	19	14	13	/	/	/	/	/	/	/	/	265
Zusammen	7 751	7 232	2 415	1 997	1 510	544	447	174	69	36	41	28	86	404

*) Ergebnis des Mikrozensus.- Bevölkerung am Familienwohnsitz.-
Ehepaare verheiratet zusammenlebend

3 Familien
3.16 Ehepaare im April 1998 nach Beteiligung am Erwerbsleben und monatlichem Nettoeinkommen der Ehepartner*)
1 000

Nettoeinkommen des Ehemannes von ... bis unter ... DM	Ins- gesamt	Nettoeinkommen der Ehefrau von ... bis unter ... DM										Selb- ständige in der Landwirt- schaft	Kein Ein- kommen	Ohne Angabe	
		zu- sammen	unter 1 000	1 000 - 1 800	1 800 - 2 500	2 500 - 3 000	3 000 - 4 000	4 000 - 5 000	5 000 - 6 000	6 000 - 7 500	7 500 und mehr				
Ehemann erwerbstätig, Ehefrau erwerbslos															
ohne Kinder															
unter 1 000	7	6	/	/	/	/	/	/	/	/	/	/	/	/	/
1 000 - 1 800	40	34	24	10	/	/	/	/	/	/	/	/	5	/	/
1 800 - 2 500	58	42	28	13	/	/	/	/	/	/	/	/	16	/	/
2 500 - 3 000	43	27	18	7	/	/	/	/	/	/	/	/	15	/	/
3 000 - 4 000	46	29	19	8	/	/	/	/	/	/	/	/	17	/	/
4 000 - 5 000	16	11	6	/	/	/	/	/	/	/	/	/	5	/	/
5 000 - 6 000	6	/	/	/	/	/	/	/	/	/	/	/	/	/	/
6 000 - 7 500	5	/	/	/	/	/	/	/	/	/	/	/	/	/	/
7 500 und mehr	/	/	/	/	/	/	/	/	/	/	/	/	/	/	/
Zusammen	225	158	104	45	7	/	/	/	/	/	/	/	65	/	/
Selbständige in der Landwirtschaft	/	/	/	/	/	/	/	/	/	/	/	/	/	/	/
Kein Einkommen	/	/	/	/	/	/	/	/	/	/	/	/	/	/	/
Ohne Angabe	7	/	/	/	/	/	/	/	/	/	/	/	/	5	/
Zusammen ...	232	160	104	46	7	/	/	/	/	/	/	/	65	7	/
mit Kindern															
unter 1 000	9	8	/	/	/	/	/	/	/	/	/	/	/	/	/
1 000 - 1 800	69	65	44	18	/	/	/	/	/	/	/	/	/	/	/
1 800 - 2 500	137	117	76	38	/	/	/	/	/	/	/	/	19	/	/
2 500 - 3 000	81	57	44	13	/	/	/	/	/	/	/	/	23	/	/
3 000 - 4 000	111	71	55	14	/	/	/	/	/	/	/	/	39	/	/
4 000 - 5 000	41	21	17	/	/	/	/	/	/	/	/	/	18	/	/
5 000 - 6 000	18	9	6	/	/	/	/	/	/	/	/	/	8	/	/
6 000 - 7 500	10	/	/	/	/	/	/	/	/	/	/	/	5	/	/
7 500 und mehr	7	/	/	/	/	/	/	/	/	/	/	/	/	/	/
Zusammen	484	357	253	94	8	/	/	/	/	/	/	/	120	6	/
Selbständige in der Landwirtschaft	/	/	/	/	/	/	/	/	/	/	/	/	/	/	/
Kein Einkommen	/	/	/	/	/	/	/	/	/	/	/	/	/	/	/
Ohne Angabe	16	/	/	/	/	/	/	/	/	/	/	/	/	11	/
Zusammen ...	501	360	255	95	8	/	/	/	/	/	/	/	124	17	/
Zusammen															
unter 1 000	16	15	9	/	/	/	/	/	/	/	/	/	/	/	/
1 000 - 1 800	109	99	68	28	/	/	/	/	/	/	/	/	9	/	/
1 800 - 2 500	195	159	104	51	/	/	/	/	/	/	/	/	35	/	/
2 500 - 3 000	124	84	62	20	/	/	/	/	/	/	/	/	38	/	/
3 000 - 4 000	157	100	74	22	/	/	/	/	/	/	/	/	56	/	/
4 000 - 5 000	57	32	23	7	/	/	/	/	/	/	/	/	24	/	/
5 000 - 6 000	24	12	8	/	/	/	/	/	/	/	/	/	11	/	/
6 000 - 7 500	15	7	/	/	/	/	/	/	/	/	/	/	7	/	/
7 500 und mehr	11	7	/	/	/	/	/	/	/	/	/	/	/	/	/
Zusammen	708	515	357	140	14	/	/	/	/	/	/	/	185	8	/
Selbständige in der Landwirtschaft	/	/	/	/	/	/	/	/	/	/	/	/	/	/	/
Kein Einkommen	/	/	/	/	/	/	/	/	/	/	/	/	/	/	/
Ohne Angabe	23	/	/	/	/	/	/	/	/	/	/	/	/	16	/
Zusammen ...	733	519	359	141	14	/	/	/	/	/	/	/	189	24	/

*) Ergebnis des Mikrozensus.- Bevölkerung am Familienwohnsitz.-
Ehepaare verheiratet zusammenlebend.

3.16 Ehepaare im April 1998 nach Beteiligung am Erwerbsleben und monatlichem Nettoeinkommen der Ehepartner*)
1 000

Nettoeinkommen des Ehemannes von ... bis unter ... DM	Ins-gesamt	Nettoeinkommen der Ehefrau von ... bis unter ... DM											Selbstständige in der Landwirtschaft	Kein Einkommen	Ohne Angabe	
		zu-sammen	unter 1 000	1 000 1 800	1 800 2 500	2 500 3 000	3 000 4 000	4 000 5 000	5 000 6 000	6 000 7 500	7 500 und mehr					
Ehemann erwerbstätig, Ehefrau Nichterwerbsperson																
ohne Kinder																
unter 1 000	11	9	/	/	/	/	/	/	/	/	/	/	/	/	/	/
1 000 - 1 800	48	31	14	14	/	/	/	/	/	/	/	/	/	/	17	/
1 800 - 2 500	165	74	31	36	5	/	/	/	/	/	/	/	/	/	90	/
2 500 - 3 000	184	62	28	25	7	/	/	/	/	/	/	/	/	/	121	/
3 000 - 4 000	267	82	38	30	9	/	/	/	/	/	/	/	/	/	183	/
4 000 - 5 000	124	37	17	12	/	/	/	/	/	/	/	/	/	/	85	/
5 000 - 6 000	69	23	11	7	/	/	/	/	/	/	/	/	/	/	45	/
6 000 - 7 500	62	18	8	/	/	/	/	/	/	/	/	/	/	/	43	/
7 500 und mehr	70	22	10	6	/	/	/	/	/	/	/	/	/	/	45	/
Zusammen	999	358	161	138	34	9	10	/	/	/	/	/	/	/	631	10
Selbstständige in der Landwirtschaft	5	/	/	/	/	/	/	/	/	/	/	/	/	/	/	/
Kein Einkommen	/	/	/	/	/	/	/	/	/	/	/	/	/	/	/	/
Ohne Angabe	54	/	/	/	/	/	/	/	/	/	/	/	/	/	26	26
Zusammen	1 058	361	163	139	34	9	11	/	/	/	/	/	/	/	661	36
mit Kindern																
unter 1 000	17	12	8	/	/	/	/	/	/	/	/	/	/	/	/	/
1 000 - 1 800	58	32	21	10	/	/	/	/	/	/	/	/	/	/	24	/
1 800 - 2 500	279	92	64	25	/	/	/	/	/	/	/	/	/	/	183	/
2 500 - 3 000	419	94	73	16	/	/	/	/	/	/	/	/	/	/	323	/
3 000 - 4 000	885	163	131	25	/	/	/	/	/	/	/	/	/	/	715	7
4 000 - 5 000	421	68	54	9	/	/	/	/	/	/	/	/	/	/	350	/
5 000 - 6 000	219	34	27	/	/	/	/	/	/	/	/	/	/	/	183	/
6 000 - 7 500	163	26	20	/	/	/	/	/	/	/	/	/	/	/	135	/
7 500 und mehr	151	32	22	/	/	/	/	/	/	/	/	/	/	/	116	/
Zusammen	2 611	553	420	100	19	/	5	/	/	/	/	/	/	/	2 034	25
Selbstständige in der Landwirtschaft	23	6	/	/	/	/	/	/	/	/	/	/	/	/	16	/
Kein Einkommen	/	/	/	/	/	/	/	/	/	/	/	/	/	/	/	/
Ohne Angabe	110	/	/	/	/	/	/	/	/	/	/	/	/	/	78	27
Zusammen	2 745	563	428	101	19	5	5	/	/	/	/	/	/	/	2 128	53
Zusammen																
unter 1 000	28	21	13	6	/	/	/	/	/	/	/	/	/	/	7	/
1 000 - 1 800	106	63	36	24	/	/	/	/	/	/	/	/	/	/	42	/
1 800 - 2 500	444	166	94	60	9	/	/	/	/	/	/	/	/	/	273	/
2 500 - 3 000	603	157	101	41	10	/	/	/	/	/	/	/	/	/	443	/
3 000 - 4 000	1 151	245	169	55	13	/	/	/	/	/	/	/	/	/	898	9
4 000 - 5 000	545	105	71	22	7	/	/	/	/	/	/	/	/	/	435	5
5 000 - 6 000	288	56	38	12	/	/	/	/	/	/	/	/	/	/	228	/
6 000 - 7 500	225	44	28	8	/	/	/	/	/	/	/	/	/	/	179	/
7 500 und mehr	220	54	32	11	/	/	/	/	/	/	/	/	/	/	162	/
Zusammen	3 611	911	581	238	53	14	15	/	/	/	/	/	/	/	2 665	35
Selbstständige in der Landwirtschaft	28	7	5	/	/	/	/	/	/	/	/	/	/	/	20	/
Kein Einkommen	/	/	/	/	/	/	/	/	/	/	/	/	/	/	/	/
Ohne Angabe	164	6	/	/	/	/	/	/	/	/	/	/	/	/	105	53
Zusammen	3 803	924	591	240	54	14	16	/	/	/	/	/	/	/	2 790	89

*) Ergebnis des Mikrozensus.- Bevölkerung am Familienwohnsitz.- Ehepaare verheiratet zusammenlebend.

3 Familien

3.16 Ehepaare im April 1998 nach Beteiligung am Erwerbsleben und monatlichem Nettoeinkommen der Ehepartner*) 1 000

Nettoeinkommen des Ehemannes von ... bis unter ... DM	Ins- gesamt	Nettoeinkommen der Ehefrau von ... bis unter ... DM										Selb- ständige in der Landwirt- schaft	Kein Ein- kommen	Ohne Angabe
		zu- sammen	unter 1 000	1 000 - 1 800	1 800 - 2 500	2 500 - 3 000	3 000 - 4 000	4 000 - 5 000	5 000 - 6 000	6 000 - 7 500	7 500 und mehr			
Beide Ehepartner erwerbslos														
ohne Kinder														
unter 1 000	33	32	26	6	/	/	/	/	/	/	/	/	/	/
1 000 - 1 800	51	43	27	16	/	/	/	/	/	/	/	/	8	/
1 800 - 2 500	11	8	/	/	/	/	/	/	/	/	/	/	/	/
2 500 - 3 000	/	/	/	/	/	/	/	/	/	/	/	/	/	/
3 000 - 4 000	/	/	/	/	/	/	/	/	/	/	/	/	/	/
4 000 - 5 000	/	/	/	/	/	/	/	/	/	/	/	/	/	/
5 000 - 6 000	/	/	/	/	/	/	/	/	/	/	/	/	/	/
6 000 - 7 500	/	/	/	/	/	/	/	/	/	/	/	/	/	/
7 500 und mehr	/	/	/	/	/	/	/	/	/	/	/	/	/	/
Zusammen	100	87	58	26	/	/	/	/	/	/	/	/	13	/
Selbständige in der Landwirtschaft	/	/	/	/	/	/	/	/	/	/	/	/	/	/
Kein Einkommen	/	/	/	/	/	/	/	/	/	/	/	/	/	/
Ohne Angabe	/	/	/	/	/	/	/	/	/	/	/	/	/	/
Zusammen	106	89	59	27	/	/	/	/	/	/	/	/	14	/
mit Kindern														
unter 1 000	44	43	32	9	/	/	/	/	/	/	/	/	/	/
1 000 - 1 800	67	58	37	19	/	/	/	/	/	/	/	/	8	/
1 800 - 2 500	20	13	10	/	/	/	/	/	/	/	/	/	6	/
2 500 - 3 000	/	/	/	/	/	/	/	/	/	/	/	/	/	/
3 000 - 4 000	/	/	/	/	/	/	/	/	/	/	/	/	/	/
4 000 - 5 000	/	/	/	/	/	/	/	/	/	/	/	/	/	/
5 000 - 6 000	/	/	/	/	/	/	/	/	/	/	/	/	/	/
6 000 - 7 500	/	/	/	/	/	/	/	/	/	/	/	/	/	/
7 500 und mehr	/	/	/	/	/	/	/	/	/	/	/	/	/	/
Zusammen	137	117	81	32	/	/	/	/	/	/	/	/	17	/
Selbständige in der Landwirtschaft	/	/	/	/	/	/	/	/	/	/	/	/	/	/
Kein Einkommen	/	/	/	/	/	/	/	/	/	/	/	/	/	/
Ohne Angabe	6	/	/	/	/	/	/	/	/	/	/	/	/	/
Zusammen	146	122	82	34	/	/	/	/	/	/	/	/	18	7
Zusammen														
unter 1 000	78	75	57	15	/	/	/	/	/	/	/	/	/	/
1 000 - 1 800	118	101	64	35	/	/	/	/	/	/	/	/	16	/
1 800 - 2 500	31	21	14	6	/	/	/	/	/	/	/	/	8	/
2 500 - 3 000	6	/	/	/	/	/	/	/	/	/	/	/	/	/
3 000 - 4 000	/	/	/	/	/	/	/	/	/	/	/	/	/	/
4 000 - 5 000	/	/	/	/	/	/	/	/	/	/	/	/	/	/
5 000 - 6 000	/	/	/	/	/	/	/	/	/	/	/	/	/	/
6 000 - 7 500	/	/	/	/	/	/	/	/	/	/	/	/	/	/
7 500 und mehr	/	/	/	/	/	/	/	/	/	/	/	/	/	/
Zusammen	237	203	139	58	/	/	/	/	/	/	/	/	31	/
Selbständige in der Landwirtschaft	/	/	/	/	/	/	/	/	/	/	/	/	/	/
Kein Einkommen	6	6	/	/	/	/	/	/	/	/	/	/	/	/
Ohne Angabe	9	/	/	/	/	/	/	/	/	/	/	/	/	8
Zusammen	253	211	141	61	6	/	/	/	/	/	/	/	31	11

*) Ergebnis des Mikrozensus.- Bevölkerung am Familienwohnsitz.-
Ehepaare verheiratet zusammenlebend.

3 Familien
3.16 Ehepaare im April 1998 nach Beteiligung am Erwerbsleben und monatlichem Nettoeinkommen der Ehepartner*)
1 000

Nettoeinkommen des Ehemannes von ... bis unter ... DM	Ins-gesamt	Nettoeinkommen der Ehefrau von ... bis unter ... DM										Selbstständige in der Landwirtschaft	Kein Einkommen	Ohne Angabe	
		zusammen	unter 1 000	1 000 - 1 800	1 800 - 2 500	2 500 - 3 000	3 000 - 4 000	4 000 - 5 000	5 000 - 6 000	6 000 - 7 500	7 500 und mehr				
Ehemann erwerbslos, Ehefrau erwerbstätig															
ohne Kinder															
unter 1 000	45	45	7	17	13	/	/	/	/	/	/	/	/	/	/
1 000 - 1 800	84	84	19	31	22	7	/	/	/	/	/	/	/	/	/
1 800 - 2 500	32	32	11	9	7	/	/	/	/	/	/	/	/	/	/
2 500 - 3 000	7	7	/	/	/	/	/	/	/	/	/	/	/	/	/
3 000 - 4 000	/	/	/	/	/	/	/	/	/	/	/	/	/	/	/
4 000 - 5 000	/	/	/	/	/	/	/	/	/	/	/	/	/	/	/
5 000 - 6 000	/	/	/	/	/	/	/	/	/	/	/	/	/	/	/
6 000 - 7 500	/	/	/	/	/	/	/	/	/	/	/	/	/	/	/
7 500 und mehr	/	/	/	/	/	/	/	/	/	/	/	/	/	/	/
Zusammen	174	174	41	62	43	14	9	/	/	/	/	/	/	/	/
Selbstständige in der Landwirtschaft	/	/	/	/	/	/	/	/	/	/	/	/	/	/	/
Kein Einkommen	20	20	/	/	7	/	/	/	/	/	/	/	/	/	/
Ohne Angabe	7	/	/	/	/	/	/	/	/	/	/	/	/	/	6
Zusammen	202	194	42	66	51	18	12	/	/	/	/	/	/	/	8
mit Kindern															
unter 1 000	62	62	9	21	18	7	6	/	/	/	/	/	/	/	/
1 000 - 1 800	132	131	32	45	36	10	6	/	/	/	/	/	/	/	/
1 800 - 2 500	48	47	22	13	8	/	/	/	/	/	/	/	/	/	/
2 500 - 3 000	10	9	/	/	/	/	/	/	/	/	/	/	/	/	/
3 000 - 4 000	7	7	/	/	/	/	/	/	/	/	/	/	/	/	/
4 000 - 5 000	/	/	/	/	/	/	/	/	/	/	/	/	/	/	/
5 000 - 6 000	/	/	/	/	/	/	/	/	/	/	/	/	/	/	/
6 000 - 7 500	/	/	/	/	/	/	/	/	/	/	/	/	/	/	/
7 500 und mehr	/	/	/	/	/	/	/	/	/	/	/	/	/	/	/
Zusammen	262	258	71	84	64	19	15	/	/	/	/	/	/	/	/
Selbstständige in der Landwirtschaft	/	/	/	/	/	/	/	/	/	/	/	/	/	/	/
Kein Einkommen	20	20	/	/	6	/	/	/	/	/	/	/	/	/	/
Ohne Angabe	8	/	/	/	/	/	/	/	/	/	/	/	/	/	5
Zusammen	290	281	73	88	71	22	18	5	/	/	/	/	/	/	9
Zusammen															
unter 1 000	108	107	16	38	31	10	9	/	/	/	/	/	/	/	/
1 000 - 1 800	217	215	52	76	58	17	9	/	/	/	/	/	/	/	/
1 800 - 2 500	80	79	33	22	15	/	/	/	/	/	/	/	/	/	/
2 500 - 3 000	17	16	6	5	/	/	/	/	/	/	/	/	/	/	/
3 000 - 4 000	11	11	/	/	/	/	/	/	/	/	/	/	/	/	/
4 000 - 5 000	/	/	/	/	/	/	/	/	/	/	/	/	/	/	/
5 000 - 6 000	/	/	/	/	/	/	/	/	/	/	/	/	/	/	/
6 000 - 7 500	/	/	/	/	/	/	/	/	/	/	/	/	/	/	/
7 500 und mehr	/	/	/	/	/	/	/	/	/	/	/	/	/	/	/
Zusammen	436	432	112	146	107	33	24	6	/	/	/	/	/	/	/
Selbstständige in der Landwirtschaft	/	/	/	/	/	/	/	/	/	/	/	/	/	/	/
Kein Einkommen	40	40	/	8	13	6	7	/	/	/	/	/	/	/	/
Ohne Angabe	15	/	/	/	/	/	/	/	/	/	/	/	/	/	12
Zusammen	492	475	115	154	121	40	31	9	/	/	/	/	/	/	16

*) Ergebnis des Mikrozensus.- Bevölkerung am Familienwohnsitz.- Ehepaare verheiratet zusammenlebend.

3 Familien
3.16 Ehepaare im April 1998 nach Beteiligung am Erwerbsleben und monatlichem Nettoeinkommen der Ehepartner*)
1 000

Nettoeinkommen des Ehemannes von ... bis unter ... DM	Ins-gesamt	Nettoeinkommen der Ehefrau von ... bis unter ... DM										Selbstständige in der Landwirtschaft	Kein Einkommen	Ohne Angabe
		zu-sammen	unter 1 000	1 000 1 800	1 800 2 500	2 500 3 000	3 000 4 000	4 000 5 000	5 000 6 000	6 000 7 500	7 500 und mehr			
Ehemann erwerbslos, Ehefrau Nichterwerbsperson														
ohne Kinder														
unter 1 000	20	17	9	7	/	/	/	/	/	/	/	/	/	/
1 000 - 1 800	70	35	15	18	/	/	/	/	/	/	/	/	34	/
1 800 - 2 500	31	11	/	/	/	/	/	/	/	/	/	/	20	/
2 500 - 3 000	13	/	/	/	/	/	/	/	/	/	/	/	9	/
3 000 - 4 000	8	/	/	/	/	/	/	/	/	/	/	/	6	/
4 000 - 5 000	/	/	/	/	/	/	/	/	/	/	/	/	/	/
5 000 - 6 000	/	/	/	/	/	/	/	/	/	/	/	/	/	/
6 000 - 7 500	/	/	/	/	/	/	/	/	/	/	/	/	/	/
7 500 und mehr	/	/	/	/	/	/	/	/	/	/	/	/	/	/
Zusammen	147	71	32	32	/	/	/	/	/	/	/	/	75	/
Selbständige in der Landwirtschaft	/	/	/	/	/	/	/	/	/	/	/	/	/	/
Kein Einkommen	/	/	/	/	/	/	/	/	/	/	/	/	/	/
Ohne Angabe	6	/	/	/	/	/	/	/	/	/	/	/	/	/
Zusammen	155	73	32	34	/	/	/	/	/	/	/	/	77	/
mit Kindern														
unter 1 000	24	20	14	/	/	/	/	/	/	/	/	/	/	/
1 000 - 1 800	83	35	25	9	/	/	/	/	/	/	/	/	47	/
1 800 - 2 500	65	16	12	/	/	/	/	/	/	/	/	/	48	/
2 500 - 3 000	20	/	/	/	/	/	/	/	/	/	/	/	15	/
3 000 - 4 000	13	/	/	/	/	/	/	/	/	/	/	/	11	/
4 000 - 5 000	/	/	/	/	/	/	/	/	/	/	/	/	/	/
5 000 - 6 000	/	/	/	/	/	/	/	/	/	/	/	/	/	/
6 000 - 7 500	/	/	/	/	/	/	/	/	/	/	/	/	/	/
7 500 und mehr	/	/	/	/	/	/	/	/	/	/	/	/	/	/
Zusammen	212	78	58	16	/	/	/	/	/	/	/	/	131	/
Selbständige in der Landwirtschaft	/	/	/	/	/	/	/	/	/	/	/	/	/	/
Kein Einkommen	/	/	/	/	/	/	/	/	/	/	/	/	/	/
Ohne Angabe	9	/	/	/	/	/	/	/	/	/	/	/	/	/
Zusammen	223	81	59	17	/	/	/	/	/	/	/	/	134	7
Zusammen														
unter 1 000	44	37	23	11	/	/	/	/	/	/	/	/	7	/
1 000 - 1 800	153	71	41	27	/	/	/	/	/	/	/	/	81	/
1 800 - 2 500	96	27	17	8	/	/	/	/	/	/	/	/	68	/
2 500 - 3 000	33	8	6	/	/	/	/	/	/	/	/	/	24	/
3 000 - 4 000	21	/	/	/	/	/	/	/	/	/	/	/	17	/
4 000 - 5 000	6	/	/	/	/	/	/	/	/	/	/	/	/	/
5 000 - 6 000	/	/	/	/	/	/	/	/	/	/	/	/	/	/
6 000 - 7 500	/	/	/	/	/	/	/	/	/	/	/	/	/	/
7 500 und mehr	/	/	/	/	/	/	/	/	/	/	/	/	/	/
Zusammen	359	149	90	49	7	/	/	/	/	/	/	/	205	/
Selbständige in der Landwirtschaft	/	/	/	/	/	/	/	/	/	/	/	/	/	/
Kein Einkommen	/	/	/	/	/	/	/	/	/	/	/	/	/	/
Ohne Angabe	15	/	/	/	/	/	/	/	/	/	/	/	6	7
Zusammen	378	155	91	51	9	/	/	/	/	/	/	/	211	12

*) Ergebnis des Mikrozensus.- Bevölkerung am Familienwohnsitz.- Ehepaare verheiratet zusammenlebend.

3 Familien
3.16 Ehepaare im April 1998 nach Beteiligung am Erwerbsleben und monatlichem Nettoeinkommen der Ehepartner*)
1 000

Nettoeinkommen des Ehemannes von . bis unter ... DM	Ins- gesamt	Nettoeinkommen der Ehefrau von ... bis unter ... DM										Selb- ständige in der Landwirt- schaft	Kein Ein- kommen	Ohne Angabe	
		zu- sammen	unter 1 000	1 000 - 1 800	1 800 - 2 500	2 500 - 3 000	3 000 - 4 000	4 000 - 5 000	5 000 - 6 000	6 000 - 7 500	7 500 und mehr				
Beide Ehepartner Nichterwerbspersonen															
ohne Kinder															
unter 1 000	122	106	75	19	8	/	/	/	/	/	/	/	/	15	/
1 000 - 1 800	887	754	398	322	26	/	/	/	/	/	/	/	/	130	/
1 800 - 2 500	1 584	1 242	660	478	91	7	/	/	/	/	/	/	/	334	8
2 500 - 3 000	671	472	284	129	40	13	5	/	/	/	/	/	/	194	5
3 000 - 4 000	554	360	222	87	29	8	12	/	/	/	/	/	/	189	/
4 000 - 5 000	206	130	77	28	11	/	6	/	/	/	/	/	/	74	/
5 000 - 6 000	92	57	34	10	6	/	/	/	/	/	/	/	/	35	/
6 000 - 7 500	54	33	20	6	/	/	/	/	/	/	/	/	/	20	/
7 500 und mehr	45	29	15	/	/	/	/	/	/	/	/	/	/	15	/
Zusammen	4 216	3 184	1 786	1 084	215	42	36	12	/	/	/	/	/	1 005	28
Selbständige in der Landwirtschaft	/	/	/	/	/	/	/	/	/	/	/	/	/	/	/
Kein Einkommen	10	9	/	/	/	/	/	/	/	/	/	/	/	/	/
Ohne Angabe	221	/	/	/	/	/	/	/	/	/	/	/	/	43	173
Zusammen	4 447	3 198	1 790	1 087	218	43	38	12	/	/	/	/	/	1 048	201
mit Kindern															
unter 1 000	53	44	37	/	/	/	/	/	/	/	/	/	/	9	/
1 000 - 1 800	163	106	64	37	/	/	/	/	/	/	/	/	/	56	/
1 800 - 2 500	216	114	74	32	7	/	/	/	/	/	/	/	/	100	/
2 500 - 3 000	79	35	25	7	/	/	/	/	/	/	/	/	/	44	/
3 000 - 4 000	66	26	19	/	/	/	/	/	/	/	/	/	/	38	/
4 000 - 5 000	28	10	7	/	/	/	/	/	/	/	/	/	/	18	/
5 000 - 6 000	14	6	/	/	/	/	/	/	/	/	/	/	/	8	/
6 000 - 7 500	9	/	/	/	/	/	/	/	/	/	/	/	/	5	/
7 500 und mehr	7	/	/	/	/	/	/	/	/	/	/	/	/	/	/
Zusammen	636	349	234	89	17	/	/	/	/	/	/	/	/	281	7
Selbständige in der Landwirtschaft	/	/	/	/	/	/	/	/	/	/	/	/	/	/	/
Kein Einkommen	/	/	/	/	/	/	/	/	/	/	/	/	/	/	/
Ohne Angabe	37	/	/	/	/	/	/	/	/	/	/	/	/	13	23
Zusammen	677	353	235	90	17	/	/	/	/	/	/	/	/	295	30
Zusammen															
unter 1 000	176	151	112	24	9	/	/	/	/	/	/	/	/	23	/
1 000 - 1 800	1 050	859	462	359	30	/	/	/	/	/	/	/	/	186	5
1 800 - 2 500	1 800	1 357	734	510	98	8	5	/	/	/	/	/	/	433	10
2 500 - 3 000	750	507	309	135	41	14	5	/	/	/	/	/	/	237	6
3 000 - 4 000	621	387	241	92	31	9	13	/	/	/	/	/	/	228	6
4 000 - 5 000	234	140	84	30	12	/	6	/	/	/	/	/	/	91	/
5 000 - 6 000	107	63	38	11	6	/	/	/	/	/	/	/	/	43	/
6 000 - 7 500	63	37	23	7	/	/	/	/	/	/	/	/	/	25	/
7 500 und mehr	52	32	17	/	/	/	/	/	/	/	/	/	/	19	/
Zusammen	4 852	3 532	2 020	1 172	232	46	39	13	/	/	/	/	/	1 286	34
Selbständige in der Landwirtschaft	/	/	/	/	/	/	/	/	/	/	/	/	/	/	/
Kein Einkommen	14	12	/	/	/	/	/	/	/	/	/	/	/	/	/
Ohne Angabe	258	6	/	/	/	/	/	/	/	/	/	/	/	56	197
Zusammen	5 125	3 551	2 025	1 177	235	48	41	13	5	/	/	/	/	1 343	231

*) Ergebnis des Mikrozensus - Bevölkerung am Familienwohnsitz -
Ehepaare verheiratet zusammenlebend

3 Familien

3.16 Ehepaare im April 1998 nach Beteiligung am Erwerbsleben und monatlichem Nettoeinkommen der Ehepartner*) 1 000

Nettoeinkommen des Ehemannes von ... bis unter ... DM	Ins- gesamt	Nettoeinkommen der Ehefrau von ... bis unter ... DM										Selb- ständige in der Landwirt- schaft	Kein Ein- kommen	Ohne Angabe
		zu- sammen	unter 1 000	1 000 - 1 800	1 800 - 2 500	2 500 - 3 000	3 000 - 4 000	4 000 - 5 000	5 000 - 6 000	6 000 - 7 500	7 500 und mehr			
Ehemann Nichterwerbsperson, Ehefrau erwerbstätig														
ohne Kinder														
unter 1 000	28	28	/	8	7	/	/	/	/	/	/	/	/	/
1 000 - 1 800	131	129	30	46	33	10	8	/	/	/	/	/	/	/
1 800 - 2 500	174	172	43	51	44	17	12	/	/	/	/	/	/	/
2 500 - 3 000	67	66	19	18	15	8	5	/	/	/	/	/	/	/
3 000 - 4 000	55	54	16	15	9	/	6	/	/	/	/	/	/	/
4 000 - 5 000	22	21	6	6	/	/	/	/	/	/	/	/	/	/
5 000 - 6 000	9	8	/	/	/	/	/	/	/	/	/	/	/	/
6 000 - 7 500	/	/	/	/	/	/	/	/	/	/	/	/	/	/
7 500 und mehr	/	/	/	/	/	/	/	/	/	/	/	/	/	/
Zusammen	492	486	123	146	115	46	37	12	/	/	/	/	/	/
Selbständige in der Landwirtschaft	/	/	/	/	/	/	/	/	/	/	/	/	/	/
Kein Einkommen	27	27	/	/	9	5	6	/	/	/	/	/	/	/
Ohne Angabe	23	/	/	/	/	/	/	/	/	/	/	/	/	21
Zusammen	542	514	124	151	125	52	43	13	/	/	/	/	/	26
mit Kindern														
unter 1 000	26	26	/	5	/	/	/	/	/	/	/	/	/	/
1 000 - 1 800	71	70	16	22	19	6	5	/	/	/	/	/	/	/
1 800 - 2 500	69	68	19	21	17	/	/	/	/	/	/	/	/	/
2 500 - 3 000	25	24	8	6	5	/	/	/	/	/	/	/	/	/
3 000 - 4 000	22	21	6	6	/	/	/	/	/	/	/	/	/	/
4 000 - 5 000	9	8	/	/	/	/	/	/	/	/	/	/	/	/
5 000 - 6 000	/	/	/	/	/	/	/	/	/	/	/	/	/	/
6 000 - 7 500	/	/	/	/	/	/	/	/	/	/	/	/	/	/
7 500 und mehr	/	/	/	/	/	/	/	/	/	/	/	/	/	/
Zusammen	228	223	59	64	53	18	19	6	/	/	/	/	/	/
Selbständige in der Landwirtschaft	/	/	/	/	/	/	/	/	/	/	/	/	/	/
Kein Einkommen	35	34	/	/	7	/	9	6	/	/	/	/	/	/
Ohne Angabe	14	/	/	/	/	/	/	/	/	/	/	/	/	11
Zusammen	277	260	60	68	60	23	28	11	/	/	/	/	/	15
Zusammen														
unter 1 000	55	53	10	13	12	7	7	/	/	/	/	/	/	/
1 000 - 1 800	202	199	46	68	52	16	13	/	/	/	/	/	/	/
1 800 - 2 500	243	240	62	72	61	22	16	/	/	/	/	/	/	/
2 500 - 3 000	91	90	27	24	21	10	6	/	/	/	/	/	/	/
3 000 - 4 000	77	75	22	21	13	6	8	/	/	/	/	/	/	/
4 000 - 5 000	30	29	9	9	/	/	/	/	/	/	/	/	/	/
5 000 - 6 000	12	12	/	/	/	/	/	/	/	/	/	/	/	/
6 000 - 7 500	7	6	/	/	/	/	/	/	/	/	/	/	/	/
7 500 und mehr	/	/	/	/	/	/	/	/	/	/	/	/	/	/
Zusammen	719	709	182	211	168	65	56	18	5	/	/	/	/	6
Selbständige in der Landwirtschaft	/	/	/	/	/	/	/	/	/	/	/	/	/	/
Kein Einkommen	62	61	/	7	15	10	15	7	/	/	/	/	/	/
Ohne Angabe	37	/	/	/	/	/	/	/	/	/	/	/	/	32
Zusammen	819	774	184	218	184	75	71	25	9	/	/	/	/	40

*) Ergebnis des Mikrozensus.- Bevölkerung am Familienwohnsitz.-
Ehepaare verheiratet zusammenlebend

3 Familien
3.16 Ehepaare im April 1998 nach Beteiligung am Erwerbsleben und monatlichem Nettoeinkommen der Ehepartner*)
1 000

Nettoeinkommen des Ehemannes von ... bis unter ... DM	Ins-gesamt	Nettoeinkommen der Ehefrau von ... bis unter ... DM										Selbstständige in der Landwirtschaft	Kein Einkommen	Ohne Angabe
		zu-sammen	unter 1 000	1 000 - 1 800	1 800 - 2 500	2 500 - 3 000	3 000 - 4 000	4 000 - 5 000	5 000 - 6 000	6 000 - 7 500	7 500 und mehr			

Ehemann Nichterwerbsperson, Ehefrau erwerbslos

ohne Kinder

unter 1 000	6	6	/	/	/	/	/	/	/	/	/	/	/	/
1 000 - 1 800	56	50	31	17	/	/	/	/	/	/	/	/	/	/
1 800 - 2 500	47	38	21	15	/	/	/	/	/	/	/	/	9	/
2 500 - 3 000	13	10	/	/	/	/	/	/	/	/	/	/	/	/
3 000 - 4 000	11	7	/	/	/	/	/	/	/	/	/	/	/	/
4 000 - 5 000	/	/	/	/	/	/	/	/	/	/	/	/	/	/
5 000 - 6 000	/	/	/	/	/	/	/	/	/	/	/	/	/	/
6 000 - 7 500	/	/	/	/	/	/	/	/	/	/	/	/	/	/
7 500 und mehr	/	/	/	/	/	/	/	/	/	/	/	/	/	/
Zusammen	137	115	66	41	7	/	/	/	/	/	/	/	21	/
Selbständige in der Landwirtschaft	/	/	/	/	/	/	/	/	/	/	/	/	/	/
Kein Einkommen	/	/	/	/	/	/	/	/	/	/	/	/	/	/
Ohne Angabe	/	/	/	/	/	/	/	/	/	/	/	/	/	/
Zusammen	143	117	67	42	7	/	/	/	/	/	/	/	22	/

mit Kindern

unter 1 000	/	/	/	/	/	/	/	/	/	/	/	/	/	/
1 000 - 1 800	22	20	13	7	/	/	/	/	/	/	/	/	/	/
1 800 - 2 500	10	8	/	/	/	/	/	/	/	/	/	/	/	/
2 500 - 3 000	/	/	/	/	/	/	/	/	/	/	/	/	/	/
3 000 - 4 000	/	/	/	/	/	/	/	/	/	/	/	/	/	/
4 000 - 5 000	/	/	/	/	/	/	/	/	/	/	/	/	/	/
5 000 - 6 000	/	/	/	/	/	/	/	/	/	/	/	/	/	/
6 000 - 7 500	/	/	/	/	/	/	/	/	/	/	/	/	/	/
7 500 und mehr	/	/	/	/	/	/	/	/	/	/	/	/	/	/
Zusammen	41	36	21	13	/	/	/	/	/	/	/	/	5	/
Selbständige in der Landwirtschaft	/	/	/	/	/	/	/	/	/	/	/	/	/	/
Kein Einkommen	/	/	/	/	/	/	/	/	/	/	/	/	/	/
Ohne Angabe	/	/	/	/	/	/	/	/	/	/	/	/	/	/
Zusammen	46	39	21	15	/	/	/	/	/	/	/	/	6	/

Zusammen

unter 1 000	11	11	6	/	/	/	/	/	/	/	/	/	/	/
1 000 - 1 800	78	71	44	25	/	/	/	/	/	/	/	/	7	/
1 800 - 2 500	57	45	25	18	/	/	/	/	/	/	/	/	11	/
2 500 - 3 000	14	10	5	/	/	/	/	/	/	/	/	/	/	/
3 000 - 4 000	12	8	/	/	/	/	/	/	/	/	/	/	/	/
4 000 - 5 000	/	/	/	/	/	/	/	/	/	/	/	/	/	/
5 000 - 6 000	/	/	/	/	/	/	/	/	/	/	/	/	/	/
6 000 - 7 500	/	/	/	/	/	/	/	/	/	/	/	/	/	/
7 500 und mehr	/	/	/	/	/	/	/	/	/	/	/	/	/	/
Zusammen	179	151	87	54	8	/	/	/	/	/	/	/	27	/
Selbständige in der Landwirtschaft	/	/	/	/	/	/	/	/	/	/	/	/	/	/
Kein Einkommen	/	/	/	/	/	/	/	/	/	/	/	/	/	/
Ohne Angabe	5	/	/	/	/	/	/	/	/	/	/	/	/	/
Zusammen	188	155	88	57	9	/	/	/	/	/	/	/	27	5

*) Ergebnis des Mikrozensus.- Bevölkerung am Familienwohnsitz.- Ehepaare verheiratet zusammenlebend

3 Familien
3.17 Erwerbstätige Ehepaare im April 1998 nach der Wochenarbeitszeit*)
1 000

Wochenarbeitszeit des Ehemannes	Insgesamt	Wochenarbeitszeit der Ehefrau		
		bis einschl. 20 Stunden	von 21 bis einschl. 35 Stunden	von 36 Stunden und mehr
mit deutscher Bezugsperson ohne im Haushalt lebende ledige Kinder				
bis einschl. 20 Stunden	90	48	11	31
von 21 bis einschl. 35 Stunden	185	41	68	76
von 36 Stunden und mehr	2 093	424	409	1 260
Zusammen ...	2 368	513	488	1 367
mit Kindern				
bis einschl. 20 Stunden	77	32	11	34
von 21 bis einschl. 35 Stunden	341	157	97	87
von 36 Stunden und mehr	4 453	1 736	932	1 784
Zusammen ...	4 871	1 925	1 040	1 905
Zusammen				
bis einschl. 20 Stunden	168	80	22	65
von 21 bis einschl. 35 Stunden	526	198	165	163
von 36 Stunden und mehr	6 546	2 160	1 341	3 045
Zusammen ...	7 239	2 439	1 528	3 272
mit ausländischer Bezugsperson ohne im Haushalt lebende ledige Kinder				
bis einschl. 20 Stunden	10	/	/	/
von 21 bis einschl. 35 Stunden	19	/	8	8
von 36 Stunden und mehr	123	23	19	82
Zusammen ...	152	30	28	94
mit Kindern				
bis einschl. 20 Stunden	15	6	/	6
von 21 bis einschl. 35 Stunden	46	17	20	9
von 36 Stunden und mehr	299	108	54	137
Zusammen ...	360	131	77	152
Zusammen				
bis einschl. 20 Stunden	24	10	/	11
von 21 bis einschl. 35 Stunden	65	20	28	16
von 36 Stunden und mehr	422	130	73	219
Zusammen ...	512	160	105	247
Insgesamt ohne im Haushalt lebende ledige Kinder				
bis einschl. 20 Stunden	100	52	13	36
von 21 bis einschl. 35 Stunden	204	44	76	84
von 36 Stunden und mehr	2 216	447	427	1 342
Zusammen ...	2 520	543	516	1 461
mit Kindern				
bis einschl. 20 Stunden	92	38	13	41
von 21 bis einschl. 35 Stunden	387	174	117	96
von 36 Stunden und mehr	4 752	1 844	987	1 921
Zusammen ...	5 231	2 056	1 117	2 058
Insgesamt				
bis einschl. 20 Stunden	192	90	26	76
von 21 bis einschl. 35 Stunden	591	218	193	179
von 36 Stunden und mehr	6 968	2 291	1 414	3 264
Insgesamt ...	7 751	2 599	1 633	3 519

*) Ergebnis des Mikrozensus.- Bevölkerung am Familienwohnsitz.- Verheiratet zusammenlebend.- Normalerweise geleistete Wochenarbeitszeit.

3 Familien
3.18 Ehepaare im April 1998 nach Staatsangehörigkeit der Bezugsperson, Zahl der ledigen Kinder
und monatlichem Nettoeinkommen der Ehepartner*)
3.18.1 Insgesamt
1 000

Nettoeinkommen des Ehemannes von ... bis unter ... DM	Insgesamt	Nettoeinkommen der Ehefrau von ... bis unter ... DM										Selb- ständige in der Land- wirtschaft	Kein Ein- kommen	Ohne Angabe
		zu- sammen	unter 1 000	1 000 - 1 800	1 800 - 2 500	2 500 - 3 000	3 000 - 4 000	4 000 - 5 000	5 000 - 6 000	6 000 - 7 500	7 500 und mehr			

ohne im Haushalt lebende ledige Kinder

unter 1 000	330	305	150	74	44	17	13	/	/	/	/	/	/	21	/
1 000 - 1 800	1 551	1 342	597	544	129	35	25	8	/	/	/	/	/	201	8
1 800 - 2 500	2 687	2 199	895	766	408	74	37	13	/	/	/	/	/	473	15
2 500 - 3 000	1 424	1 070	451	289	188	98	33	8	/	/	/	/	/	344	9
3 000 - 4 000	1 473	1 063	426	290	165	71	89	14	5	/	/	/	/	400	10
4 000 - 5 000	635	463	161	117	74	32	40	31	/	/	/	/	/	167	6
5 000 - 6 000	311	222	78	53	31	15	19	13	11	/	/	/	/	85	/
6 000 - 7 500	220	151	51	34	22	11	14	8	/	7	/	/	/	66	/
7 500 und mehr	223	155	47	30	23	9	14	9	7	/	13	/	/	63	/
Zusammen	8 853	6 970	2 855	2 197	1 083	360	285	109	40	20	22	/	/	1 821	59
Selbständige in der Landwirtschaft	34	13	6	/	/	/	/	/	/	/	/	/	/	9	9
Kein Einkommen	67	64	/	13	19	11	11	/	/	/	/	/	/	/	/
Ohne Angabe	451	31	10	8	7	/	/	/	/	/	/	/	/	73	347
Zusammen	9 406	7 079	2 876	2 221	1 111	375	299	112	42	20	23	6	/	1 904	417

mit Kindern

unter 1 000	324	300	127	68	45	22	23	8	/	/	/	/	/	19	/
1 000 - 1 800	984	831	309	298	136	41	33	9	/	/	/	/	/	143	8
1 800 - 2 500	1 768	1 385	518	406	324	72	46	10	/	/	/	/	/	363	18
2 500 - 3 000	1 407	981	484	248	135	72	28	8	/	/	/	/	/	411	13
3 000 - 4 000	2 445	1 592	872	415	158	62	65	13	/	/	/	/	/	819	31
4 000 - 5 000	1 179	757	381	205	78	26	34	24	/	/	/	/	/	401	20
5 000 - 6 000	596	381	174	94	48	16	23	12	10	/	/	/	/	204	11
6 000 - 7 500	421	264	115	60	40	14	18	7	/	5	/	/	/	150	7
7 500 und mehr	389	256	101	46	36	15	19	11	6	5	16	/	/	126	7
Zusammen	9 513	6 747	3 081	1 840	1 001	339	290	103	43	22	28	11	/	2 637	119
Selbständige in der Landwirtschaft	148	48	26	11	5	/	/	/	/	/	/	/	14	38	49
Kein Einkommen	71	68	/	11	16	9	14	8	/	/	/	/	/	/	/
Ohne Angabe	402	54	22	13	9	/	/	/	/	/	/	/	/	101	246
Zusammen	10 135	6 917	3 133	1 876	1 032	354	310	112	46	24	29	25	/	2 777	415

mit 1 Kind

unter 1 000	166	153	62	35	24	12	13	/	/	/	/	/	/	11	/
1 000 - 1 800	539	453	178	166	68	18	17	/	/	/	/	/	/	81	/
1 800 - 2 500	962	762	293	218	181	39	23	5	/	/	/	/	/	191	9
2 500 - 3 000	684	493	241	123	71	40	14	/	/	/	/	/	/	185	5
3 000 - 4 000	1 030	710	370	189	76	30	35	6	/	/	/	/	/	305	14
4 000 - 5 000	441	299	130	89	34	11	17	13	/	/	/	/	/	133	8
5 000 - 6 000	215	143	58	38	19	7	10	5	/	/	/	/	/	67	/
6 000 - 7 500	141	95	36	22	16	5	8	/	/	/	/	/	/	44	/
7 500 und mehr	137	95	37	18	13	6	8	/	/	/	/	6	/	39	/
Zusammen	4 315	3 204	1 404	898	502	168	143	50	18	9	12	/	/	1 056	52
Selbständige in der Landwirtschaft	41	15	8	/	/	/	/	/	/	/	/	/	/	9	13
Kein Einkommen	38	37	/	7	10	/	8	/	/	/	/	/	/	/	/
Ohne Angabe	190	25	8	7	5	/	/	/	/	/	/	/	/	42	122
Zusammen	4 584	3 281	1 423	915	518	175	154	54	20	10	12	7	/	1 109	187

*) Ergebnis des Mikrozensus.- Bevölkerung am Familienwohnsitz.- Verheiratet zusammenlebend.

3 Familien
3.18 Ehepaare im April 1998 nach Staatsangehörigkeit der Bezugsperson, Zahl der ledigen Kinder
und monatlichem Nettoeinkommen der Ehepartner*)
3.18.1 Insgesamt
1 000

Nettoeinkommen des Ehemannes von ... bis unter .. DM	Insgesamt	Nettoeinkommen der Ehefrau von ... bis unter ... DM										Selb- ständige in der Land- wirtschaft	Kein Ein- kommen	Ohne Angabe
		zu- sammen	unter 1 000	1 000 - 1 800	1 800 - 2 500	2 500 - 3 000	3 000 - 4 000	4 000 - 5 000	5 000 - 6 000	6 000 - 7 500	7 500 und mehr			

mit 2 Kindern

unter 1 000	112	105	41	26	17	8	8	/	/	/	/	/	6	/
1 000 - 1 800	343	299	100	106	55	19	13	/	/	/	/	/	41	/
1 800 - 2 500	632	505	177	151	121	29	20	/	/	/	/	/	119	7
2 500 - 3 000	559	392	194	100	52	28	12	/	/	/	/	/	160	6
3 000 - 4 000	1 072	704	395	181	68	27	25	6	/	/	/	/	353	13
4 000 - 5 000	544	359	190	93	37	13	14	9	/	/	/	/	176	9
5 000 - 6 000	277	182	86	44	23	7	11	5	/	/	/	/	89	6
6 000 - 7 500	199	127	57	29	19	6	8	/	/	/	/	/	69	/
7 500 und mehr	178	116	45	22	18	6	9	/	/	/	7	/	58	/
Zusammen ...	3 916	2 790	1 284	753	410	143	119	41	19	9	12	6	1 070	50
Selbständige in der Landwirtschaft	59	21	11	/	/	/	/	/	/	/	/	5	15	18
Kein Einkommen	23	21	/	/	/	/	/	/	/	/	/	/	/	/
Ohne Angabe	160	20	9	5	/	/	/	/	/	/	/	/	41	97
Zusammen ...	4 157	2 852	1 304	766	420	148	126	45	21	10	12	12	1 128	166

mit 3 und mehr Kindern

unter 1 000	46	42	24	8	/	/	/	/	/	/	/	/	/	/
1 000 - 1 800	102	79	32	26	13	/	/	/	/	/	/	/	21	/
1 800 - 2 500	173	118	48	37	23	/	/	/	/	/	/	/	53	/
2 500 - 3 000	163	95	50	25	13	/	/	/	/	/	/	/	66	/
3 000 - 4 000	343	178	106	45	13	5	5	/	/	/	/	/	161	/
4 000 - 5 000	194	99	61	22	7	/	/	/	/	/	/	/	91	/
5 000 - 6 000	105	55	30	11	6	/	/	/	/	/	/	/	49	/
6 000 - 7 500	81	42	22	9	6	/	/	/	/	/	/	/	37	/
7 500 und mehr	75	45	20	7	6	/	/	/	/	/	/	/	29	/
Zusammen ...	1 283	754	393	190	90	29	27	11	/	/	/	/	510	17
Selbständige in der Landwirtschaft	49	12	7	/	/	/	/	/	/	/	/	/	13	19
Kein Einkommen	10	9	/	/	/	/	/	/	/	/	/	/	/	/
Ohne Angabe	53	9	/	/	/	/	/	/	/	/	/	/	17	27
Zusammen ...	1 394	784	406	194	95	30	30	13	6	/	/	7	541	62

Insgesamt

unter 1 000	653	606	276	142	88	38	36	13	5	/	/	/	41	5
1 000 - 1 800	2 535	2 173	906	841	265	76	58	17	6	/	/	/	344	16
1 800 - 2 500	4 455	3 584	1 413	1 172	733	146	84	23	7	/	/	/	835	33
2 500 - 3 000	2 830	2 051	935	537	323	169	61	16	5	/	/	/	755	22
3 000 - 4 000	3 918	2 655	1 298	704	323	133	154	28	9	/	/	/	1 219	42
4 000 - 5 000	1 814	1 220	542	322	152	58	75	55	8	/	/	/	568	26
5 000 - 6 000	907	603	252	147	80	31	43	25	21	/	/	/	290	14
6 000 - 7 500	641	416	165	94	62	24	32	15	7	12	/	/	217	9
7 500 und mehr	612	411	149	76	59	23	32	20	13	9	29	/	189	11
Zusammen ...	18 366	13 718	5 936	4 037	2 084	700	575	212	82	42	50	13	4 458	177
Selbständige in der Landwirtschaft	183	61	32	14	8	/	/	/	/	/	/	16	47	59
Kein Einkommen	138	132	9	24	36	20	25	10	/	/	/	/	/	/
Ohne Angabe	854	85	32	21	16	6	6	/	/	/	/	/	174	593
Insgesamt ...	19 540	13 996	6 009	4 096	2 144	729	609	224	88	44	52	31	4 680	832

*) Ergebnis des Mikrozensus.- Bevölkerung am Familienwohnsitz.- Verheiratet zusammenlebend.

3 Familien
3.18 Ehepaare im April 1998 nach Staatsangehörigkeit der Bezugsperson, Zahl der ledigen Kinder
und monatlichem Nettoeinkommen der Ehepartner*)
3.18.2 Mit deutscher Bezugsperson
1 000

Nettoeinkommen des Ehemannes von ... bis unter ... DM	Insgesamt	Nettoeinkommen der Ehefrau von ... bis unter ... DM										Selb- ständige in der Land- wirtschaft	Kein Ein- kommen	Ohne Angabe
		zu- sammen	unter 1 000	1 000 - 1 800	1 800 - 2 500	2 500 - 3 000	3 000 - 4 000	4 000 - 5 000	5 000 - 6 000	6 000 - 7 500	7 500 und mehr			

ohne im Haushalt lebende ledige Kinder

unter 1 000	266	249	116	64	35	14	12	/	/	/	/	/	15	/
1 000 - 1 800	1 430	1 261	560	519	116	31	23	7	/	/	/	/	163	6
1 800 - 2 500	2 572	2 121	870	744	382	71	36	13	/	/	/	/	436	13
2 500 - 3 000	1 360	1 033	437	277	183	93	32	8	/	/	/	/	318	9
3 000 - 4 000	1 426	1 036	417	280	162	69	86	14	/	/	/	/	380	10
4 000 - 5 000	619	451	158	114	71	31	39	30	/	/	/	/	162	6
5 000 - 6 000	304	217	77	52	30	15	19	12	10	/	/	/	83	/
6 000 - 7 500	214	147	50	33	21	11	14	8	/	7	/	/	65	/
7 500 und mehr	214	150	46	28	21	9	14	9	6	/	13	/	60	/
Zusammen	8 405	6 665	2 730	2 111	1 023	343	274	105	38	19	22	/	1 684	54
Selbständige in der Landwirtschaft	34	13	6	/	/	/	/	/	/	/	/	/	9	9
Kein Einkommen	46	44	/	8	11	8	9	/	/	/	/	/	/	/
Ohne Angabe	436	30	10	8	6	/	/	/	/	/	/	/	70	335
Zusammen	8 920	6 752	2 749	2 130	1 042	354	287	107	40	19	22	6	1 763	400

mit Kindern

unter 1 000	219	204	69	52	32	17	20	8	/	/	/	/	12	/
1 000 - 1 800	810	717	247	266	124	37	30	8	/	/	/	/	86	6
1 800 - 2 500	1 511	1 243	450	373	290	68	44	10	/	/	/	/	252	14
2 500 - 3 000	1 184	871	423	221	120	66	28	7	/	/	/	/	301	11
3 000 - 4 000	2 193	1 488	809	388	149	60	62	13	/	/	/	/	673	29
4 000 - 5 000	1 117	731	367	198	76	26	33	24	/	/	/	/	366	19
5 000 - 6 000	577	372	170	92	46	16	23	12	10	/	/	/	195	10
6 000 - 7 500	408	258	112	59	39	14	17	7	/	/	/	/	144	6
7 500 und mehr	372	249	98	46	35	14	19	11	6	/	15	/	116	7
Zusammen	8 391	6 132	2 744	1 695	911	318	277	99	41	21	27	10	2 145	104
Selbständige in der Landwirtschaft	148	48	26	11	5	/	/	/	/	/	/	14	38	49
Kein Einkommen	45	43	/	6	8	/	11	6	/	/	/	/	/	/
Ohne Angabe	356	47	19	11	8	/	/	/	/	/	/	/	85	222
Zusammen	8 940	6 270	2 791	1 724	933	328	293	107	44	22	28	25	2 269	376

mit 1 Kind

unter 1 000	117	110	37	28	17	9	12	/	/	/	/	/	6	/
1 000 - 1 800	463	403	150	152	63	16	15	/	/	/	/	/	56	/
1 800 - 2 500	857	699	263	205	164	37	22	5	/	/	/	/	150	7
2 500 - 3 000	606	451	218	111	65	38	13	/	/	/	/	/	151	/
3 000 - 4 000	959	677	352	181	73	29	33	6	/	/	/	/	268	13
4 000 - 5 000	426	292	127	87	34	11	16	13	/	/	/	/	127	8
5 000 - 6 000	209	140	56	38	18	7	10	/	/	/	/	/	65	/
6 000 - 7 500	137	92	35	21	16	5	8	/	/	/	/	/	43	/
7 500 und mehr	131	92	35	18	12	5	8	/	/	/	6	/	36	/
Zusammen	3 906	2 956	1 273	840	462	159	136	48	18	8	11	/	902	46
Selbständige in der Landwirtschaft	41	15	8	/	/	/	/	/	/	/	/	/	9	13
Kein Einkommen	24	23	/	/	/	/	6	/	/	/	/	/	/	/
Ohne Angabe	173	23	8	6	/	/	/	/	/	/	/	/	38	112
Zusammen	4 144	3 016	1 290	853	473	164	145	51	19	9	11	6	949	172

*) Ergebnis des Mikrozensus - Bevölkerung am Familienwohnsitz.- Verheiratet zusammenlebend.

3 Familien
3.18 Ehepaare im April 1998 nach Staatsangehörigkeit der Bezugsperson, Zahl der ledigen Kinder
und monatlichem Nettoeinkommen der Ehepartner*)
3.18.2 Mit deutscher Bezugsperson
1 000

Nettoeinkommen des Ehemannes von ... bis unter ... DM	Insgesamt	Nettoeinkommen der Ehefrau von ... bis unter ... DM										Selb- ständige in der Land- wirtschaft	Kein Ein- kommen	Ohne Angabe
		zu- sammen	unter 1 000	1 000 1 800	1 800 2 500	2 500 3 000	3 000 4 000	4 000 5 000	5 000 6 000	6 000 7 500	7 500 und mehr			
mit 2 Kindern														
unter 1 000	78	73	24	19	11	6	7	/	/	/	/	/	/	/
1 000 - 1 800	280	257	78	94	50	18	12	/	/	/	/	/	21	/
1 800 - 2 500	529	449	152	136	107	27	19	/	/	/	/	/	74	5
2 500 - 3 000	466	345	167	91	45	24	12	/	/	/	/	/	114	5
3 000 - 4 000	968	657	367	169	63	26	24	6	/	/	/	/	297	13
4 000 - 5 000	519	347	183	90	35	13	14	9	/	/	/	/	164	8
5 000 - 6 000	269	179	84	44	22	7	11	5	/	/	/	/	85	/
6 000 - 7 500	192	124	55	29	18	6	7	/	/	/	/	/	65	/
7 500 und mehr	170	113	43	21	17	6	9	/	/	/	7	/	54	/
Zusammen ...	3 472	2 544	1 154	693	371	134	115	40	18	9	11	6	877	45
Selbständige in der Landwirtschaft	59	21	11	/	/	/	/	/	/	/	/	5	15	17
Kein Einkommen	14	14	/	/	/	/	/	/	/	/	/	/	/	/
Ohne Angabe	144	18	8	/	/	/	/	/	/	/	/	/	36	89
Zusammen ...	3 689	2 597	1 173	704	379	137	120	43	20	9	12	11	929	152
mit 3 und mehr Kindern														
unter 1 000	23	21	7	/	/	/	/	/	/	/	/	/	/	/
1 000 - 1 800	67	57	19	20	10	/	/	/	/	/	/	/	9	/
1 800 - 2 500	124	95	35	32	19	/	/	/	/	/	/	/	28	/
2 500 - 3 000	112	75	38	19	10	/	/	/	/	/	/	/	36	/
3 000 - 4 000	265	154	90	39	12	/	5	/	/	/	/	/	108	/
4 000 - 5 000	172	93	57	21	6	/	/	/	/	/	/	/	76	/
5 000 - 6 000	99	53	29	11	6	/	/	/	/	/	/	/	45	/
6 000 - 7 500	79	41	21	9	6	/	/	/	/	/	/	/	36	/
7 500 und mehr	71	43	19	7	6	/	/	/	/	/	/	/	26	/
Zusammen ...	1 013	632	317	162	78	26	26	11	/	/	/	/	366	13
Selbständige in der Landwirtschaft	48	12	7	/	/	/	/	/	/	/	/	/	13	18
Kein Einkommen	6	6	/	/	/	/	/	/	/	/	/	/	/	/
Ohne Angabe	39	6	/	/	/	/	/	/	/	/	/	/	12	21
Zusammen ...	1 106	657	328	166	81	27	29	12	6	/	/	7	391	52
Zusammen														
unter 1 000	484	453	185	116	67	32	32	12	5	/	/	/	27	/
1 000 - 1 800	2 241	1 978	807	785	240	69	53	15	5	/	/	/	248	12
1 800 - 2 500	4 082	3 364	1 321	1 117	672	139	80	23	7	/	/	/	689	27
2 500 - 3 000	2 545	1 904	861	498	303	159	60	15	/	/	/	/	619	19
3 000 - 4 000	3 619	2 523	1 226	668	311	128	148	27	9	/	/	/	1 054	39
4 000 - 5 000	1 736	1 182	524	312	147	57	72	54	8	/	/	/	528	25
5 000 - 6 000	881	589	246	145	77	30	42	24	20	/	/	/	279	13
6 000 - 7 500	623	405	161	92	60	24	31	15	7	12	/	/	209	8
7 500 und mehr	585	398	144	74	57	23	32	19	13	8	28	/	176	11
Zusammen ...	16 795	12 797	5 474	3 807	1 934	661	551	204	79	40	48	13	3 828	158
Selbständige in der Landwirtschaft	182	61	32	14	8	/	/	/	/	/	/	16	46	58
Kein Einkommen	91	87	5	14	20	13	20	8	/	/	/	/	/	/
Ohne Angabe	791	77	29	19	14	6	6	/	/	/	/	/	156	557
Zusammen ...	17 860	13 022	5 541	3 854	1 975	682	580	214	84	42	50	31	4 032	775

*) Ergebnis des Mikrozensus.- Bevölkerung am Familienwohnsitz.- Verheiratet zusammenlebend.

3 Familien
3.18 Ehepaare im April 1998 nach Staatsangehörigkeit der Bezugsperson, Zahl der ledigen Kinder
und monatlichem Nettoeinkommen der Ehepartner*)
3.18.3 Mit ausländischer Bezugsperson
1 000

Nettoeinkommen des Ehemannes von ... bis unter ... DM	Insgesamt	Nettoeinkommen der Ehefrau von ... bis unter ... DM										Selb- ständige in der Land- wirtschaft	Kein Ein- kommen	Ohne Angabe
		zu- sammen	unter 1 000	1 000 - 1 800	1 800 - 2 500	2 500 - 3 000	3 000 - 4 000	4 000 - 5 000	5 000 - 6 000	6 000 - 7 500	7 500 und mehr			

ohne im Haushalt lebende ledige Kinder

unter 1 000	64	57	34	10	8	/	/	/	/	/	/	/	6	/
1 000 - 1 800	121	81	36	25	13	/	/	/	/	/	/	/	38	/
1 800 - 2 500	115	78	24	22	28	/	/	/	/	/	/	/	36	/
2 500 - 3 000	63	37	14	12	/	/	/	/	/	/	/	/	26	/
3 000 - 4 000	47	27	9	10	/	/	/	/	/	/	/	/	20	/
4 000 - 5 000	17	12	/	/	/	/	/	/	/	/	/	/	/	/
5 000 - 6 000	7	/	/	/	/	/	/	/	/	/	/	/	/	/
6 000 - 7 500	5	/	/	/	/	/	/	/	/	/	/	/	/	/
7 500 und mehr	9	6	/	/	/	/	/	/	/	/	/	/	/	/
Zusammen ...	448	306	125	85	60	17	11	/	/	/	/	/	138	/
Selbständige in der Landwirtschaft	/	/	/	/	/	/	/	/	/	/	/	/	/	/
Kein Einkommen	21	20	/	5	8	/	/	/	/	/	/	/	/	/
Ohne Angabe	16	/	/	/	/	/	/	/	/	/	/	/	/	12
Zusammen ...	486	327	127	91	69	21	13	/	/	/	/	/	141	17

mit Kindern

unter 1 000	105	96	58	16	13	/	/	/	/	/	/	/	8	/
1 000 - 1 800	173	114	62	32	12	/	/	/	/	/	/	/	58	/
1 800 - 2 500	257	142	68	34	34	/	/	/	/	/	/	/	110	/
2 500 - 3 000	223	110	61	27	15	6	/	/	/	/	/	/	110	/
3 000 - 4 000	253	104	62	27	9	/	/	/	/	/	/	/	146	/
4 000 - 5 000	62	28	15	6	/	/	/	/	/	/	/	/	35	/
5 000 - 6 000	19	9	/	/	/	/	/	/	/	/	/	/	9	/
6 000 - 7 500	13	6	/	/	/	/	/	/	/	/	/	/	7	/
7 500 und mehr	18	7	/	/	/	/	/	/	/	/	/	/	10	/
Zusammen ...	1 122	615	337	145	90	21	13	/	/	/	/	/	492	15
Selbständige in der Landwirtschaft	/	/	/	/	/	/	/	/	/	/	/	/	/	/
Kein Einkommen	25	25	/	/	8	/	/	/	/	/	/	/	/	/
Ohne Angabe	46	7	/	/	/	/	/	/	/	/	/	/	16	24
Zusammen ...	1 195	647	342	152	100	26	17	6	/	/	/	/	508	40

mit 1 Kind

unter 1 000	48	43	25	7	6	/	/	/	/	/	/	/	/	/
1 000 - 1 800	76	50	28	14	5	/	/	/	/	/	/	/	25	/
1 800 - 2 500	106	63	30	14	17	/	/	/	/	/	/	/	41	/
2 500 - 3 000	78	42	23	12	5	/	/	/	/	/	/	/	34	/
3 000 - 4 000	71	34	19	8	/	/	/	/	/	/	/	/	37	/
4 000 - 5 000	15	8	/	/	/	/	/	/	/	/	/	/	7	/
5 000 - 6 000	6	/	/	/	/	/	/	/	/	/	/	/	/	/
6 000 - 7 500	/	/	/	/	/	/	/	/	/	/	/	/	/	/
7 500 und mehr	6	/	/	/	/	/	/	/	/	/	/	/	/	/
Zusammen ...	409	248	131	58	39	9	7	/	/	/	/	/	155	6
Selbständige in der Landwirtschaft	/	/	/	/	/	/	/	/	/	/	/	/	/	/
Kein Einkommen	14	14	/	/	/	/	/	/	/	/	/	/	/	/
Ohne Angabe	17	/	/	/	/	/	/	/	/	/	/	/	/	10
Zusammen ...	439	265	133	62	45	11	9	/	/	/	/	/	159	15

*) Ergebnis des Mikrozensus.- Bevölkerung am Familienwohnsitz.- Verheiratet zusammenlebend.

3 Familien
3.18 Ehepaare im April 1998 nach Staatsangehörigkeit der Bezugsperson, Zahl der ledigen Kinder
und monatlichem Nettoeinkommen der Ehepartner*)
3.18.3 Mit ausländischer Bezugsperson
1 000

Nettoeinkommen des Ehemannes von ... bis unter ... DM	Insgesamt	Nettoeinkommen der Ehefrau von ... bis unter ... DM										Selb- ständige in der Land- wirtschaft	Kein Ein- kommen	Ohne Angabe	
		zu- sammen	unter 1 000	1 000 - 1 800	1 800 - 2 500	2 500 - 3 000	3 000 - 4 000	4 000 - 5 000	5 000 - 6 000	6 000 - 7 500	7 500 und mehr				
mit 2 Kindern															
unter 1 000	34	31	17	7	5	/	/	/	/	/	/	/	/	/	/
1 000 - 1 800	63	42	22	12	/	/	/	/	/	/	/	/	/	20	/
1 800 - 2 500	103	56	25	15	14	/	/	/	/	/	/	/	/	45	/
2 500 - 3 000	94	47	27	9	7	/	/	/	/	/	/	/	/	45	/
3 000 - 4 000	104	47	28	12	/	/	/	/	/	/	/	/	/	57	/
4 000 - 5 000	25	12	7	/	/	/	/	/	/	/	/	/	/	13	/
5 000 - 6 000	8	/	/	/	/	/	/	/	/	/	/	/	/	/	/
6 000 - 7 500	7	/	/	/	/	/	/	/	/	/	/	/	/	/	/
7 500 und mehr	8	/	/	/	/	/	/	/	/	/	/	/	/	/	/
Zusammen ...	444	245	130	59	39	9	/	/	/	/	/	/	/	193	6
Selbständige in der Landwirtschaft	/	/	/	/	/	/	/	/	/	/	/	/	/	/	/
Kein Einkommen	8	8	/	/	/	/	/	/	/	/	/	/	/	/	/
Ohne Angabe	16	/	/	/	/	/	/	/	/	/	/	/	/	6	8
Zusammen ...	468	255	131	61	41	11	6	/	/	/	/	/	/	199	14
mit 3 und mehr Kindern															
unter 1 000	23	21	16	/	/	/	/	/	/	/	/	/	/	/	/
1 000 - 1 800	35	21	12	6	/	/	/	/	/	/	/	/	/	13	/
1 800 - 2 500	49	23	13	5	/	/	/	/	/	/	/	/	/	25	/
2 500 - 3 000	51	21	12	6	/	/	/	/	/	/	/	/	/	30	/
3 000 - 4 000	78	24	16	6	/	/	/	/	/	/	/	/	/	53	/
4 000 - 5 000	22	6	/	/	/	/	/	/	/	/	/	/	/	16	/
5 000 - 6 000	6	/	/	/	/	/	/	/	/	/	/	/	/	/	/
6 000 - 7 500	/	/	/	/	/	/	/	/	/	/	/	/	/	/	/
7 500 und mehr	/	/	/	/	/	/	/	/	/	/	/	/	/	/	/
Zusammen ...	270	122	76	28	12	/	/	/	/	/	/	/	/	144	/
Selbständige in der Landwirtschaft	/	/	/	/	/	/	/	/	/	/	/	/	/	/	/
Kein Einkommen	/	/	/	/	/	/	/	/	/	/	/	/	/	/	/
Ohne Angabe	14	/	/	/	/	/	/	/	/	/	/	/	/	6	6
Zusammen ...	287	127	77	29	14	/	/	/	/	/	/	/	/	150	10
Zusammen															
unter 1 000	169	153	92	27	21	7	/	/	/	/	/	/	/	14	/
1 000 - 1 800	295	195	98	57	25	7	/	/	/	/	/	/	/	96	/
1 800 - 2 500	372	220	92	56	60	6	/	/	/	/	/	/	/	146	6
2 500 - 3 000	286	147	75	39	20	11	/	/	/	/	/	/	/	136	/
3 000 - 4 000	300	132	72	36	12	/	5	/	/	/	/	/	/	166	/
4 000 - 5 000	78	38	18	9	/	/	/	/	/	/	/	/	/	39	/
5 000 - 6 000	26	14	6	/	/	/	/	/	/	/	/	/	/	11	/
6 000 - 7 500	18	10	/	/	/	/	/	/	/	/	/	/	/	8	/
7 500 und mehr	27	13	5	/	/	/	/	/	/	/	/	/	/	13	/
Zusammen ...	1 571	921	462	230	151	39	24	8	/	/	/	/	/	630	20
Selbständige in der Landwirtschaft ...	/	/	/	/	/	/	/	/	/	/	/	/	/	/	/
Kein Einkommen	46	45	/	10	16	7	5	/	/	/	/	/	/	/	/
Ohne Angabe	62	8	/	/	/	/	/	/	/	/	/	/	/	18	36
Zusammen ...	1 680	974	469	242	169	46	29	10	/	/	/	/	/	649	57

*) Ergebnis des Mikrozensus - Bevölkerung am Familienwohnsitz - Verheiratet zusammenlebend.

3 Familien

3.19 Alleinstehende ohne Kinder im April 1998 nach Familienstand sowie Staatsangehörigkeit, Altersgruppen, Beteiligung am Erwerbsleben, Stellung im Beruf und monatlichem Nettoeinkommen*)

1 000

Gegenstand der Nachweisung	Insgesamt				Männer				Frauen			
	insgesamt	verheiratet getrennt- lebend	verwitwet	ge- schieden	zu- sammen	verheiratet getrennt- lebend	verwitwet	ge- schieden	zu- sammen	verheiratet getrennt- lebend	verwitwet	ge- schieden
Insgesamt												
Alleinstehende	9 072	851	5 458	2 763	2 804	509	914	1 381	6 268	342	4 544	1 382
davon:												
deutsch	8 679	695	5 365	2 618	2 578	395	889	1 295	6 100	300	4 476	1 324
ausländisch	394	156	93	145	226	114	25	87	168	42	69	58
im Alter von ... bis unter ... Jahren												
unter 25	39	30	/	8	16	12	/	/	23	17	/	5
25 - 30	130	66	/	61	71	38	/	31	59	28	/	30
30 - 35	268	91	7	170	179	62	/	114	89	29	/	56
35 - 40	375	102	9	264	266	77	/	186	109	26	6	78
40 - 45	418	87	21	310	267	61	6	201	151	26	15	109
45 - 50	522	88	57	377	280	57	14	209	242	31	43	167
50 - 55	545	76	109	360	245	47	20	177	300	29	88	183
55 - 60	820	96	293	431	310	56	61	194	509	40	233	237
60 - 65	851	70	489	292	265	38	98	129	586	33	390	163
65 - 70	919	43	691	185	224	21	131	72	694	21	560	113
70 - 75	1 146	38	975	133	206	16	158	33	939	22	818	100
75 und mehr	3 042	65	2 804	173	475	24	419	32	2 566	41	2 385	141
nach Beteiligung am Erwerbsleben und Stellung im Beruf												
Erwerbspersonen	2 880	585	439	1 856	1 580	393	118	1 069	1 301	192	321	788
Erwerbstätige	2 366	496	368	1 502	1 286	335	96	855	1 080	161	271	648
Selbständige	321	70	56	194	218	55	22	141	103	15	35	53
Mith. Fam.angehörige	16	/	11	/	/	/	/	/	11	/	9	/
Beamte/Beamtinnen	130	33	10	88	86	24	/	57	45	9	5	31
Angestellte	1 089	217	164	708	438	117	31	291	652	100	133	418
Arbeiter/Arbeiterinnen	811	175	127	509	540	139	37	364	270	36	89	145
Erwerbslose	514	89	71	354	294	58	22	214	220	30	50	140
Nichterwerbspersonen	6 192	266	5 019	907	1 224	116	796	312	4 968	150	4 223	594
dar mit überwiegendem Lebensunterhalt durch Rente u. dgl.	6 077	222	4 991	864	1 201	107	793	302	4 876	115	4 199	562
mit monatlichem Nettoeinkommen von ... bis unter ... DM												
unter 1 000	778	96	392	290	202	42	39	121	576	54	353	169
1 000 - 1 800	2 909	204	1 836	868	637	96	191	350	2 272	108	1 645	518
1 800 - 2 500	2 777	207	1 843	727	819	123	331	366	1 958	84	1 512	362
2 500 - 3 000	913	92	525	296	367	65	128	174	546	28	398	121
3 000 - 3 500	492	59	265	168	225	44	77	105	267	15	188	63
3 500 - 4 000	253	34	125	94	123	26	36	61	131	8	89	34
4 000 - 5 000	254	43	108	103	140	34	34	73	113	9	74	31
5 000 - 6 000	111	22	44	46	68	17	17	34	43	5	26	12
6 000 - 7 500	56	15	17	24	38	13	7	18	18	/	10	6
7 500 und mehr	63	19	19	26	45	17	8	20	18	/	11	6
Sonstige*)	467	59	286	121	139	31	48	60	327	28	238	61

*) Ergebnis des Mikrozensus.- Bevölkerung am Familienwohnsitz.- Verheiratet getrenntlebende, verwitwete bzw. geschiedene Personen ohne Kinder.- Einschl. der Alleinstehenden ohne Kinder,

die Partner in einer nichtehelichen Lebensgemeinschaft sind.
*) Selbständige in der Landwirtschaft, kein Einkommen sowie ohne Angabe.

4 Nichteheliche Lebensgemeinschaften
4.1 Nichteheliche Lebensgemeinschaften*)

Zeitpunkt		Insgesamt		Ohne Kinder		Mit Kindern	
		1 000	%	1 000	%	1 000	%
Früheres Bundesgebiet							
April 1972		137	100	111	81,6	25	18,4
April 1978		348	100	298	85,5	51	14,5
April 1982		516	100	445	86,2	71	13,8
Juni 1985		686	100	616	89,9	70	10,1
April 1986		731	100	645	88,3	86	11,7
Mai 1987		778	100	688	88,5	90	11,5
April 1988		820	100	723	88,2	97	11,8
April 1989		842	100	745	88,5	97	11,5
April 1990		963	100	856	88,9	107	11,1
April 1991		1 066	100	868	81,4	198	18,6
Mai 1992		1 147	100	925	80,7	222	19,3
April 1993		1 220	100	979	80,2	241	19,8
April 1994		1 282	100	1 022	79,7	260	20,3
April 1995		1 337	100	1 073	80,2	265	19,8
April 1996		1 382	100	1 099	79,5	283	20,5
April 1997		1 438	100	1 137	79,0	302	21,0
April 1998		1 503	100	1 176	78,2	327	21,8
Deutschland							
April 1991		1 393	100	1 015	72,8	378	27,2
Mai 1992		1 485	100	1 076	72,4	409	27,6
April 1993		1 582	100	1 146	72,5	436	27,5
April 1994		1 658	100	1 196	72,1	462	27,9
April 1995		1 741	100	1 266	72,7	475	27,3
April 1996		1 824	100	1 316	72,1	508	27,9
April 1997		1 904	100	1 375	72,2	530	27,8
April 1998		1 982	100	1 425	71,9	557	28,1

*) Bis 1995 Schätzungen aus Ergebnissen des Mikrozensus, ab 1996 Ergebnis des Mikrozensus. - Bevölkerung in Privathaushalten. - Die den nicht mit der Haushaltsbezugsperson verwandten Haushaltsmitgliedern gestellte Frage nach Lebenspartnerschaft zur Haushaltsbezugsperson ist freiwillig zu beantworten. - Partner nichtehelicher Lebensgemeinschaften werden in den Haushalts- und Familientabellen als Alleinstehende ohne Kinder bzw. Alleinerziehende entsprechend ihrem Familienstand nachgewiesen.

4.2 Nichteheliche Lebensgemeinschaften im April 1998 nach Alter und Familienstand
des weiblichen Partners sowie nach Zahl der Kinder *)

Alter von ... bis unter ... Jahren ----- Familienstand	Nichteheliche Lebensgemeinschaften				Kinder		Kinder je nichteheliche Lebens- gemeinschaft mit Kind(ern)
	ins- gesamt	ohne Kinder	mit Kind(ern)	darunter mit Kind(ern) unter 18 Jahren ¹⁾	ins- gesamt	darunter unter 18 Jahre	
	1 000						Anzahl
Insgesamt							
Insgesamt	1 982	1 425	557	498	806	703	1,45
nach Altersgruppen der Frau							
unter 25	340	290	50	50	60	60	1,20
25 - 30	478	368	110	109	144	143	1,31
30 - 35	359	216	143	142	209	207	1,47
35 - 45	375	185	190	169	307	258	1,62
45 - 55	195	144	51	26	69	32	1,37
55 und mehr	237	223	14	/	16	/	1,18
nach Familienstand der Frau							
Ledig	1 321	1 012	309	299	410	391	1,32
Verheiratet getr.lebend	69	39	30	27	50	44	1,66
Verwitwet	199	164	35	20	55	34	1,57
Geschieden	393	210	182	152	292	234	1,60

*) Ergebnis des Mikrozensus - Bevölkerung in Privathaushalten. - Die den nicht mit der Haushaltsbezugsperson verwandten Haushaltsmitgliedern gestellte Frage nach Lebenspartnerschaft zur Haushaltsbezugsperson ist freiwillig zu beantworten. - Partner nichtehelicher Lebensgemeinschaften werden in den Haushalts- und Familientabellen als Alleinstehende ohne Kinder bzw. Alleinerziehende entsprechend ihrem Familienstand nachgewiesen.

¹⁾ In nichtehelichen Lebensgemeinschaften mit Kind(ern) unter 18 Jahren können ggf. auch noch ältere Kinder leben.

4 Nichteheliche Lebensgemeinschaften
4.3 Nichteheliche Lebensgemeinschaften im April 1998 nach Alter der Partner *)
1 000

Alter der Männer von ... bis unter ... Jahren	ins- gesamt	Alter der Frauen von ... bis unter ... Jahren										
		unter 20	20 - 25	25 - 30	30 - 35	35 - 40	40 - 45	45 - 50	50 - 55	55 - 60	60 - 65	65 und mehr
Insgesamt												
unter 20	8	/	/	/	/	/	/	/	/	/	/	/
20 - 25	158	23	104	25	/	/	/	/	/	/	/	/
25 - 30	432	10	137	222	49	10	/	/	/	/	/	/
30 - 35	429	/	41	168	158	44	10	/	/	/	/	/
35 - 40	263	/	9	45	95	70	30	8	/	/	/	/
40 - 45	173	/	/	9	35	54	45	19	5	/	/	/
45 - 50	137	/	/	5	12	25	38	35	13	7	/	/
50 - 55	96	/	/	/	/	10	16	24	21	12	5	/
55 - 60	105	/	/	/	/	/	9	16	21	31	12	9
60 - 65	71	/	/	/	/	/	/	6	10	20	18	12
65 und mehr	110	/	/	/	/	/	/	/	/	12	21	68
Insgesamt	1 982	41	299	477	359	221	153	116	79	86	59	93
ohne Kinder												
unter 20	7	/	/	/	/	/	/	/	/	/	/	/
20 - 25	137	21	92	21	/	/	/	/	/	/	/	/
25 - 30	341	9	117	179	31	/	/	/	/	/	/	/
30 - 35	289	/	33	126	99	20	/	/	/	/	/	/
35 - 40	148	/	6	30	52	34	15	6	/	/	/	/
40 - 45	92	/	/	/	19	25	22	12	/	/	/	/
45 - 50	82	/	/	/	6	12	19	22	11	6	/	/
50 - 55	72	/	/	/	/	/	10	17	17	11	/	/
55 - 60	88	/	/	/	/	/	6	11	17	28	11	9
60 - 65	64	/	/	/	/	/	/	/	9	18	17	12
65 und mehr	105	/	/	/	/	/	/	/	/	12	20	67
Zusammen	1 425	36	253	367	216	105	80	78	66	78	55	90
mit Kindern (ohne Altersbegrenzung)												
unter 20	/	/	/	/	/	/	/	/	/	/	/	/
20 - 25	20	/	12	/	/	/	/	/	/	/	/	/
25 - 30	91	/	21	43	18	7	/	/	/	/	/	/
30 - 35	140	/	9	42	58	23	6	/	/	/	/	/
35 - 40	115	/	/	14	42	36	15	/	/	/	/	/
40 - 45	81	/	/	/	16	29	23	7	/	/	/	/
45 - 50	55	/	/	/	5	13	18	13	/	/	/	/
50 - 55	25	/	/	/	/	/	6	8	/	/	/	/
55 - 60	17	/	/	/	/	/	/	/	/	/	/	/
60 - 65	7	/	/	/	/	/	/	/	/	/	/	/
65 und mehr	5	/	/	/	/	/	/	/	/	/	/	/
Zusammen	557	/	45	110	143	117	73	38	13	8	/	/
mit Kindern unter 18 Jahren												
unter 20	/	/	/	/	/	/	/	/	/	/	/	/
20 - 25	20	/	12	/	/	/	/	/	/	/	/	/
25 - 30	90	/	21	43	18	6	/	/	/	/	/	/
30 - 35	138	/	9	42	58	23	/	/	/	/	/	/
35 - 40	110	/	/	14	42	35	13	/	/	/	/	/
40 - 45	72	/	/	/	15	28	19	5	/	/	/	/
45 - 50	40	/	/	/	/	12	13	7	/	/	/	/
50 - 55	15	/	/	/	/	/	/	/	/	/	/	/
55 - 60	8	/	/	/	/	/	/	/	/	/	/	/
60 - 65	/	/	/	/	/	/	/	/	/	/	/	/
65 und mehr	/	/	/	/	/	/	/	/	/	/	/	/
Zusammen	498	/	45	109	142	112	57	22	/	/	/	/

*) Ergebnis des Mikrozensus. - Bevölkerung in Privathaushalten -
Die den nicht mit der Haushaltsbezugsperson verwandten Haushalts-
mitgliedern gestellte Frage nach Lebenspartnerschaft zur Haus-
haltsbezugsperson ist freiwillig zu beantworten. - Partner nichteheliche

licher Lebensgemeinschaften werden in den Haushalts- und Familien-
tabellen als Alleinstehende ohne Kinder bzw. Alleinerziehende ent-
sprechend ihrem Familienstand nachgewiesen.

4 Nichteheliche Lebensgemeinschaften
4.4 Nichteheliche Lebensgemeinschaften im April 1998 nach Familienstand der Partner*)
1 000

Familienstand des Mannes	Insgesamt	Familienstand der Frau			
		ledig	verheiratet getrenntlebend	verwitwet	geschieden

Insgesamt

Ledig	1 375	1 165	23	49	139
Verheiratet getr.lebend	79	26	26	6	21
Verwitwet	97	9	/	69	18
Geschieden	430	122	18	75	215
Insgesamt ...	1 982	1 321	69	199	393

ohne Kinder

Ledig	1 027	914	11	36	65
Verheiratet getr.lebend	52	18	17	/	13
Verwitwet	86	5	/	64	14
Geschieden	260	74	9	59	119
Zusammen ...	1 425	1 012	39	164	210

mit Kindern (ohne Altersbegrenzung)

Ledig	348	250	11	13	74
Verheiratet getr.lebend	27	8	9	/	8
Verwitwet	12	/	/	/	/
Geschieden	170	48	9	16	97
Zusammen ...	557	309	30	35	182

mit Kindern unter 18 Jahren

Ledig	331	245	11	9	66
Verheiratet getr.lebend	24	7	8	/	7
Verwitwet	7	/	/	/	/
Geschieden	136	44	8	9	75
Zusammen ...	498	299	27	20	152

*) Ergebnis des Mikrozensus. - Bevölkerung in Privathaushalten.-
 Die den nicht mit der Haushaltsbezugsperson verwandten Haus-
 haltsmitgliedern gestellte Frage nach Lebenspartnerschaft zur
 Haushaltsbezugsperson ist freiwillig zu beantworten.- Partner

nichtehelicher Lebensgemeinschaften werden in den Haushalts-
 und Familientabellen als Alleinstehende ohne Kinder bzw. Allein-
 erziehende entsprechend ihrem Familienstand nachgewiesen.

4 Nichteheliche Lebensgemeinschaften

4.5 Nichteheliche Lebensgemeinschaften im April 1998 nach monatlichem Nettoeinkommen*) 1 000

Monatliches Nettoeinkommen der Lebensgemeinschaft von ... bis unter ... DM	Insgesamt	Ohne Kinder	Mit Kindern	Davon mit ... Kind(ern)		
				1	2	3 und mehr
unter 1 000	16	10	5	/	/	/
1 000 - 1 800	83	59	23	16	6	/
1 800 - 2 500	184	123	60	43	12	5
2 500 - 3 000	179	121	58	39	14	/
3 000 - 3 500	207	135	72	47	19	5
3 500 - 4 000	231	168	63	42	15	6
4 000 - 5 000	474	360	115	75	31	8
5 000 - 6 000	258	193	65	44	16	5
6 000 - 7 500	168	122	46	28	14	/
7 500 und mehr	121	89	32	18	11	/
Selbständige Landwirte ¹⁾	6	/	/	/	/	/
Kein Einkommen	/	/	/	/	/	/
Ohne Angabe	53	41	13	8	/	/
Insgesamt ...	1 982	1 425	557	367	144	46

*) Ergebnis des Mikrozensus.- Bevölkerung in Privathaushalten.-
Die den nicht mit der Haushaltsbezugsperson verwandten Haushaltsmitgliedern gestellte Frage nach Lebenspartnerschaft zur Haushaltsbezugsperson ist freiwillig zu beantworten.

¹⁾ Nichteheliche Lebensgemeinschaften, in denen mindestens eine Person in ihrer Haupttätigkeit selbständig in der Landwirtschaft ist.

4 Nichteheliche Lebensgemeinschaften
4.6 Nichteheliche Lebensgemeinschaften im April 1998 nach Nettoeinkommen der Partner*)
1 000

Nettoeinkommen des Mannes von ... bis unter .. DM	Insgesamt	Monatliches Nettoeinkommen der Frau von .. bis unter .. DM										Selbst. Land-wirtinnen	Kein Einkommen	Ohne Angabe	
		zusammen	unter	1 000	1 800	2 500	3 000	4 000	5 000	6 000	7 500 und mehr				
			1 000	1 800	2 500	3 000	4 000	5 000	6 000	7 500					
Insgesamt															
unter 1 000	167	164	62	52	35	9	/	/	/	/	/	/	/	/	/
1 000 - 1 800	360	353	90	146	82	21	10	/	/	/	/	/	/	/	/
1 800 - 2 500	618	603	100	181	253	41	21	/	/	/	/	/	/	11	/
2 500 - 3 000	294	284	36	67	107	48	19	/	/	/	/	/	/	9	/
3 000 - 4 000	262	251	28	47	84	42	41	6	/	/	/	/	/	7	/
4 000 - 5 000	95	90	10	13	26	14	15	9	/	/	/	/	/	/	/
5 000 - 5 000	39	37	/	/	9	5	7	/	/	/	/	/	/	/	/
6 000 - 7 500	23	22	/	/	5	/	/	/	/	/	/	/	/	/	/
7 500 und mehr	27	25	/	/	5	/	5	/	/	/	/	/	/	/	/
Zusammen	1 884	1 829	335	518	607	185	125	34	14	/	/	/	/	42	13
Selbständige Landwirte	5	/	/	/	/	/	/	/	/	/	/	/	/	/	/
Kein Einkommen	18	17	/	/	6	/	/	/	/	/	/	/	/	/	/
Ohne Angabe	75	19	/	/	6	/	/	/	/	/	/	/	/	/	52
Insgesamt ...	1 982	1 870	342	529	620	190	128	36	14	5	/	/	/	45	67
ohne Kinder															
unter 1 000	114	112	43	34	26	6	/	/	/	/	/	/	/	/	/
1 000 - 1 800	243	238	54	103	58	14	6	/	/	/	/	/	/	/	/
1 800 - 2 500	453	444	57	130	208	29	16	/	/	/	/	/	/	8	/
2 500 - 3 000	221	214	19	48	91	38	13	/	/	/	/	/	/	6	/
3 000 - 4 000	192	186	13	29	70	35	33	5	/	/	/	/	/	/	/
4 000 - 5 000	67	64	/	9	20	11	12	7	/	/	/	/	/	/	/
5 000 - 5 000	28	27	/	/	6	/	6	/	/	/	/	/	/	/	/
6 000 - 7 500	16	16	/	/	/	/	/	/	/	/	/	/	/	/	/
7 500 und mehr	20	19	/	/	/	/	/	/	/	/	/	/	/	/	/
Zusammen	1 354	1 320	194	359	487	141	94	26	11	/	/	/	/	26	8
Selbständige Landwirte	/	/	/	/	/	/	/	/	/	/	/	/	/	/	/
Kein Einkommen	13	13	/	/	/	/	/	/	/	/	/	/	/	/	/
Ohne Angabe	55	14	/	/	/	/	/	/	/	/	/	/	/	/	40
Zusammen ..	1 425	1 349	198	366	497	144	97	27	11	/	/	/	/	28	48
mit Kindern (ohne Altersbegrenzung)															
unter 1 000	53	52	19	19	9	/	/	/	/	/	/	/	/	/	/
1 000 - 1 800	117	115	36	43	24	7	/	/	/	/	/	/	/	/	/
1 800 - 2 500	165	159	43	51	46	12	6	/	/	/	/	/	/	/	/
2 500 - 3 000	73	70	17	20	16	10	6	/	/	/	/	/	/	/	/
3 000 - 4 000	70	65	15	18	15	7	8	/	/	/	/	/	/	/	/
4 000 - 5 000	28	26	7	/	6	/	/	/	/	/	/	/	/	/	/
5 000 - 5 000	11	10	/	/	/	/	/	/	/	/	/	/	/	/	/
6 000 - 7 500	6	6	/	/	/	/	/	/	/	/	/	/	/	/	/
7 500 und mehr	7	7	/	/	/	/	/	/	/	/	/	/	/	/	/
Zusammen	530	509	141	159	121	44	31	8	/	/	/	/	/	15	5
Selbständige Landwirte	/	/	/	/	/	/	/	/	/	/	/	/	/	/	/
Kein Einkommen	/	/	/	/	/	/	/	/	/	/	/	/	/	/	/
Ohne Angabe	20	6	/	/	/	/	/	/	/	/	/	/	/	/	13
Zusammen ..	557	521	144	163	124	45	31	9	/	/	/	/	/	17	19
mit Kindern unter 18 Jahren															
unter 1 000	49	48	17	17	8	/	/	/	/	/	/	/	/	/	/
1 000 - 1 800	106	104	34	37	22	6	/	/	/	/	/	/	/	/	/
1 800 - 2 500	147	142	41	44	40	11	5	/	/	/	/	/	/	/	/
2 500 - 3 000	65	62	16	17	14	9	/	/	/	/	/	/	/	/	/
3 000 - 4 000	61	57	14	16	12	6	7	/	/	/	/	/	/	/	/
4 000 - 5 000	24	23	7	/	/	/	/	/	/	/	/	/	/	/	/
5 000 - 5 000	10	9	/	/	/	/	/	/	/	/	/	/	/	/	/
6 000 - 7 500	5	/	/	/	/	/	/	/	/	/	/	/	/	/	/
7 500 und mehr	6	6	/	/	/	/	/	/	/	/	/	/	/	/	/
Zusammen	474	455	135	140	105	39	26	6	/	/	/	/	/	14	/
Selbständige Landwirte	/	/	/	/	/	/	/	/	/	/	/	/	/	/	/
Kein Einkommen	/	/	/	/	/	/	/	/	/	/	/	/	/	/	/
Ohne Angabe	17	/	/	/	/	/	/	/	/	/	/	/	/	/	11
Zusammen	498	466	138	144	107	40	27	7	/	/	/	/	/	15	16

*) Ergebnis des Mikrozensus. - Bevölkerung in Privathaushalten.- Die den nicht mit der Haushaltsbezugsperson verwandten Haushaltsmitgliedern gestellte Frage nach Lebenspartnerschaft zur Haushaltsbezugsperson ist freiwillig zu beantworten.- Partner nichtehelicher

Lebensgemeinschaften werden in den Haushalts- und Familientabellen als Alleinstehende ohne Kinder bzw. Alleinerziehende entsprechend ihrem Familienstand nachgewiesen.

4 Nichteheliche Lebensgemeinschaften

4.7 Nichteheliche Lebensgemeinschaften im April 1998 nach Beteiligung der Partner am Erwerbsleben*) 1 000

Beteiligung des Mannes am Erwerbsleben	Insgesamt	Beteiligung der Frau am Erwerbsleben		
		Erwerbstätige	Erwerbslose	Nichterwerbspersonen

Insgesamt

Erwerbstätige	1 554	1 274	112	168
Erwerbslose	174	92	46	37
Nichterwerbspersonen	253	77	14	162
Insgesamt ...	1 982	1 443	172	366

ohne Kinder

Erwerbstätige	1 100	952	59	89
Erwerbslose	99	59	23	17
Nichterwerbspersonen	225	65	10	150
Zusammen ...	1 425	1 076	92	256

mit Kindern (ohne Altersbegrenzung)

Erwerbstätige	454	322	54	78
Erwerbslose	75	33	23	20
Nichterwerbspersonen	28	12	/	12
Zusammen ...	557	367	79	110

mit Kindern unter 18 Jahren

Erwerbstätige	411	287	50	74
Erwerbslose	69	30	20	19
Nichterwerbspersonen	17	8	/	7
Zusammen ...	498	325	73	100

*) Ergebnis des Mikrozensus.- Bevölkerung in Privathaushalten.- Die den nicht mit der Haushaltsbezugsperson verwandten Haushaltsmitgliedern gestellte Frage nach Lebenspartnerschaft zur Haushaltsbezugsperson ist freiwillig

zu beantworten.- Partner nichtehelicher Lebensgemeinschaften werden in den Haushalts- und Familientabellen als Alleinstehende ohne Kinder bzw. Alleinerziehende entsprechend ihrem Familienstand nachgewiesen.

4 Nichteheliche Lebensgemeinschaften
4.8 Nichteheliche Lebensgemeinschaften im April 1993 nach überwiegendem Lebensunterhalt der Partner *)
1 000

Überwiegender Lebensunterhalt des Mannes	Insgesamt	Überwiegender Lebensunterhalt der Frau							
		Erwerbs- tätigkeit	Arbeits- losengeld	Rente	Sozialhilfe	Unterhalts- zahlung	eigenes Vermögen	Leistungen aus einer Pflegevers.	Sonstige Unterst.¹)
Insgesamt									
Erwerbstätigkeit	1 529	1 198	88	50	12	126	/	/	52
Arbeitslosengeld	152	75	33	13	12	10	/	/	10
Rente	187	37	9	131	/	6	/	/	/
Sozialhilfe	18	/	/	/	10	/	/	/	/
Unterhaltszahlung ..	59	36	/	/	/	13	/	/	/
eigenes Vermögen	10	/	/	/	/	/	/	/	/
Leistungen aus einer Pflegeversicherung ..	/	/	/	/	/	/	/	/	/
Sonstige Unterstützungen¹)	26	14	/	/	/	/	/	/	/
Insgesamt	1 982	1 367	137	201	38	161	7	/	71
ohne Kinder									
Erwerbstätigkeit ..	1 081	916	45	39	/	60	/	/	15
Arbeitslosengeld	89	50	18	10	/	/	/	/	/
Rente	172	31	8	125	/	5	/	/	/
Sozialhilfe	8	/	/	/	/	/	/	/	/
Unterhaltszahlung ..	47	31	/	/	/	11	/	/	/
eigenes Vermögen ..	8	/	/	/	/	/	/	/	/
Leistungen aus einer Pflegeversicherung	/	/	/	/	/	/	/	/	/
Sonstige Unterstützungen¹)	18	11	/	/	/	/	/	/	/
Zusammen ..	1 425	1 044	74	181	12	85	5	/	23
mit Kindern (ohne Altersbegrenzung)									
Erwerbstätigkeit	447	282	43	11	8	66	/	/	37
Arbeitslosengeld	63	24	16	/	8	6	/	/	7
Rente	15	6	/	6	/	/	/	/	/
Sozialhilfe	11	/	/	/	7	/	/	/	/
Unterhaltszahlung ..	11	6	/	/	/	/	/	/	/
eigenes Vermögen ..	/	/	/	/	/	/	/	/	/
Leistungen aus einer Pflegeversicherung	/	/	/	/	/	/	/	/	/
Sonstige Unterstützungen¹)	8	/	/	/	/	/	/	/	/
Zusammen ..	557	323	63	19	26	76	/	/	48
mit Kindern unter 18 Jahren									
Erwerbstätigkeit ..	405	248	40	8	8	64	/	/	37
Arbeitslosengeld	57	22	13	/	8	5	/	/	7
Rente	5	/	/	/	/	/	/	/	/
Sozialhilfe	10	/	/	/	7	/	/	/	/
Unterhaltszahlung ..	11	6	/	/	/	/	/	/	/
eigenes Vermögen	/	/	/	/	/	/	/	/	/
Leistungen aus einer Pflegeversicherung	/	/	/	/	/	/	/	/	/
Sonstige Unterstützungen¹)	7	/	/	/	/	/	/	/	/
Zusammen ..	498	282	57	10	25	73	/	/	47

*) Ergebnis des Mikrozensus. - Bevölkerung in Privathaushalten. - Die den nicht mit der Haushaltsbezugsperson verwandten Haushaltsmitgliedern gestellte Frage nach Lebenspartnerschaft zur Haushaltsbezugsperson ist freiwillig zu beantworten. - Partner nichtehelicher

Lebensgemeinschaften werden in den Haushalts- und Familientabellen als Alleinstehende ohne Kinder bzw. Alleinerziehende entsprechend ihrem Familienstand nachgewiesen
 ¹) BAFöG, Vorruhestandsgeld, Stipendium.

4 Nichteheliche Lebensgemeinschaften
4.9 Nichteheliche Lebensgemeinschaften im April 1998 nach allgemeinem Schulabschluß der Partner*)
1 000

Allgemeiner Schulabschluß des Mannes¹)	Insgesamt	Darunter mit allgemeinem Schulabschluß der Frau¹)			
		zusammen	darunter		
			Haupt- (Volks-)schul- abschluß	Realschul- oder gleichwertiger Abschluß²)	Fachhoch- schul-/Hoch- schulreife

Insgesamt					
Insgesamt	1 982	1 886	598	793	483
dar. mit allgemeinem Schulabschluß	1 892	1 866	588	785	480
darunter:					
Haupt-(Volks-)schulabschluß	706	691	439	197	54
Realschul- oder gleichwertiger Abschluß²)	658	652	102	437	113
Fachhochschul-/Hochschulreife	514	510	47	149	312

ohne Kinder					
Zusammen	1 425	1 357	442	519	387
dar. mit allgemeinem Schulabschluß	1 360	1 343	436	513	386
darunter:					
Haupt-(Volks-)schulabschluß	529	519	327	148	43
Realschul- oder gleichwertiger Abschluß²)	418	414	72	253	89
Fachhochschul-/Hochschulreife	404	400	36	109	253

mit Kindern (ohne Altersbegrenzung)					
Zusammen	557	529	156	274	95
dar. mit allgemeinem Schulabschluß	532	522	152	272	95
darunter:					
Haupt-(Volks-)schulabschluß	178	171	112	48	11
Realschul- oder gleichwertiger Abschluß²)	240	238	30	183	24
Fachhochschul-/Hochschulreife	110	110	10	40	59

mit Kindern unter 18 Jahren					
Zusammen	498	473	128	254	89
dar. mit allgemeinem Schulabschluß	476	467	124	252	88
darunter:					
Haupt-(Volks-)schulabschluß	149	143	90	43	10
Realschul- oder gleichwertiger Abschluß²)	222	220	26	171	23
Fachhochschul-/Hochschulreife	102	101	9	37	55

*) Ergebnis des Mikrozensus - Bevölkerung in Privathaushalten.-
Die den nicht mit der Haushaltsbezugsperson verwandten
Haushaltsmitgliedern gestellte Frage nach Lebenspartner-
schaft zur Haushaltsbezugsperson ist freiwillig zu beantworten.-
Partner nichtehelicher Lebensgemeinschaften werden in den
Haushalts- und Familientabellen als Alleinstehende ohne

Kinder bzw. Alleinerziehende entsprechend ihrem Familien-
stand nachgewiesen.

¹) Die Beantwortung der Fragen zum allgemeinen Schulabschluß
ist für Personen im Alter von 51 und mehr Jahren freiwillig.

²) Einschl. Abschluß der allgemeinbildenden polytechnischen
Oberschule der ehemaligen DDR.

4 Nichteheliche Lebensgemeinschaften
4.10 Nichteheliche Lebensgemeinschaften im April 1998 nach beruflichem Ausbildungsabschluß der Partner *)
1 000

Beruflicher Ausbildungsabschluß des Mannes ¹⁾	Insgesamt	Beruflicher Ausbildungsabschluß der Frau ¹⁾			
		dar. mit berufs- bildendem bzw. Hochschul- abschluß	darunter		
			Lehr-/Anlern- ausbildung ²⁾	Fachschul- abschluß ³⁾	Fachhoch- schule ⁴⁾ / Hochschule ⁵⁾
Insgesamt					
Insgesamt	1 982	1 545	1 184	124	225
dar. mit berufsbildendem bzw. Hochschulabschluß	1 680	1 443	1 104	119	211
darunter:					
Lehr-/Anlermbildung ²⁾	1 186	999	875	64	58
Fachschulabschluß ³⁾	174	151	106	29	16
Fachhochschule ⁴⁾ /Hochschule ⁵⁾	309	283	120	25	137
ohne Kinder					
Zusammen	1 425	1 099	842	79	170
dar. mit berufsbildendem bzw. Hochschulabschluß	1 201	1 023	782	75	158
darunter:					
Lehr-/Anlermbildung ²⁾	833	695	612	38	43
Fachschulabschluß ³⁾	124	108	78	19	11
Fachhochschule ⁴⁾ /Hochschule ⁵⁾	234	213	91	17	104
mit Kindern (ohne Altersbegrenzung)					
Zusammen	557	445	343	45	56
dar. mit berufsbildendem bzw. Hochschulabschluß	479	420	322	44	53
darunter:					
Lehr-/Anlermbildung ²⁾	352	305	264	26	15
Fachschulabschluß ³⁾	49	43	28	10	/
Fachhochschule ⁴⁾ /Hochschule ⁵⁾	75	70	29	8	33
mit Kindern unter 18 Jahren					
Zusammen	498	400	305	42	51
dar. mit berufsbildendem bzw. Hochschulabschluß	428	377	286	40	49
darunter:					
Lehr-/Anlermbildung ²⁾	314	272	235	24	14
Fachschulabschluß ³⁾	43	38	25	9	/
Fachhochschule ⁴⁾ /Hochschule ⁵⁾	68	64	26	7	30

*) Ergebnis des Mikrozensus. - Bevölkerung in Privathaushalten.-
Die den nicht mit der Haushaltsbezugsperson verwandten
Haushaltsmitgliedern gestellte Frage nach Lebenspartner-
schaft zur Haushaltsbezugsperson ist freiwillig zu beantworten.-
Partner nichtehelicher Lebensgemeinschaften werden in den
Haushalts- und Familientabellen als Alleinstehende ohne
Kinder bzw. Alleinerziehende entsprechend ihrem Familien-
stand nachgewiesen.

¹⁾ Die Beantwortung der Fragen zum beruflichen Ausbildungsabschluß
ist für Personen im Alter von 51 und mehr Jahren freiwillig.
²⁾ Einschl. gleichw. Berufsfachschulabschluß sowie berufl. Praktikum.
³⁾ Einschl. einer Meister-/Technikerausbildung sowie Fachschul-
abschluß in der ehem. DDR.
⁴⁾ Einschl. Ingenieurschul- und Verwaltungsfachhochschulabschluß.
⁵⁾ Einschl. Lehrerausbildung.

5 Kinder
5.1 Ledige Kinder in Familien im April 1998 nach Altersgruppen*)
1 000

Alter der Kinder von ... bis unter .. Jahren	Insgesamt	Ehepaare	Familienstand der Alleinerziehenden ¹⁾										
			zu- sammen	Männer					Frauen				
				zu- sammen	ledig	verh. getr.- lebend	ver- witwet	ge- schieden	zu- sammen	ledig	verh. getr.- lebend	ver- witwet	ge- schieden
Männlich													
unter 3	1 195	1 006	189	39	29	/	/	7	150	103	19	/	25
3 - 6	1 182	996	186	26	12	/	/	7	161	73	34	6	48
6 - 10	1 803	1 486	317	40	13	8	/	16	277	93	51	17	116
10 - 15	2 302	1 893	410	60	10	12	9	29	350	68	62	31	188
15 - 18	1 399	1 160	239	47	/	9	9	24	192	26	29	28	110
dar. Schüler ²⁾ ..	1 212	1 002	210	41	/	9	8	21	169	23	27	23	95
18 - 21	1 222	1 015	207	47	/	10	11	23	160	15	21	35	89
21 - 27	1 429	1 186	243	57	/	10	20	25	186	11	19	74	83
27 und mehr	1 135	741	394	64	/	/	45	12	330	10	13	251	56
Zusammen	11 668	9 483	2 185	380	76	61	100	143	1 804	398	249	443	714
Weiblich													
unter 3	1 131	949	182	35	25	/	/	6	148	99	19	/	26
3 - 6	1 126	951	175	23	14	/	/	7	152	68	34	6	43
6 - 10	1 738	1 434	304	37	15	8	/	12	268	80	55	16	117
10 - 15	2 214	1 812	402	62	12	12	9	29	340	70	60	31	179
15 - 18	1 356	1 112	244	41	/	8	9	19	203	27	35	31	111
dar. Schüler ²⁾ ..	1 238	1 013	225	36	/	8	8	17	189	26	31	28	104
18 - 21	1 050	874	176	37	/	6	12	17	139	13	20	32	74
21 - 27	829	688	141	34	/	/	15	13	107	6	13	43	45
27 und mehr	395	237	157	36	/	/	26	6	121	5	5	90	21
Zusammen	9 839	8 058	1 781	304	74	47	75	108	1 477	369	240	253	616
Insgesamt													
unter 3	2 326	1 955	371	74	54	6	/	14	297	202	38	7	50
3 - 6	2 307	1 946	361	49	26	8	/	14	312	141	68	12	91
6 - 10	3 542	2 920	621	77	27	16	6	28	545	174	106	32	233
10 - 15	4 516	3 705	811	122	22	24	18	58	690	138	122	63	367
15 - 18	2 755	2 272	483	88	9	17	19	43	395	53	64	58	221
dar. Schüler ²⁾ ..	2 450	2 015	435	77	7	16	16	38	358	49	59	52	199
18 - 21	2 272	1 889	383	85	5	16	23	41	299	28	41	67	163
21 - 27	2 258	1 874	384	91	/	14	35	38	293	17	32	117	128
27 und mehr	1 529	978	551	100	/	8	71	17	451	15	18	341	77
Insgesamt	21 506	17 540	3 966	685	150	108	175	252	3 281	767	489	696	1 330

*) Ergebnis des Mikrozensus - Bevölkerung am Familienwohnsitz.

1) Als Alleinerziehende zählen auch Väter und Mütter mit volljährigen Kindern - Einschl. der Alleinerziehenden, die Partner in einer nicht-ehelichen Lebensgemeinschaft sind.

2) Ohne Auszubildende

5 Kinder
5.2 Ledige Kinder in Familien im April 1998 nach Gemeindegrößenklassen,
Altersgruppen und Kindergartenbesuch*)
1 000

In Gemeinden mit ... bis unter ... Einwohnern	Ledige Kinder		Alter von ... bis unter ... Jahren									
	insgesamt	dar. im Kinder- garten ¹⁾	unter 3		3 - 4		4 - 5		5 - 6		6 und mehr	
			zu- sammen	dar. im Kinder- garten	zu- sammen	dar. im Kinder- garten	zu- sammen	dar. im Kinder- garten	zu- sammen	dar. im Kinder- garten	zu- sammen	dar. im Kinder- garten
Männlich												
unter 5 000	2 396	237	200	19	64	34	70	59	73	66	1 988	59
5 000 - 10 000	1 373	145	140	6	47	23	42	34	48	44	1 095	37
10 000 - 20 000	1 799	188	178	7	56	24	65	51	64	57	1 436	49
20 000 - 50 000	2 075	223	211	13	68	35	70	57	73	64	1 653	54
50 000 - 100 000	970	104	102	7	33	14	33	27	35	31	768	25
100 000 - 200 000	753	85	84	/	27	13	28	24	28	25	586	19
200 000 - 500 000	933	104	110	11	30	15	32	27	32	27	730	24
500 000 und mehr	1 369	172	170	20	50	28	53	43	62	50	1 034	31
Zusammen ...	11 668	1 257	1 195	86	375	186	393	322	414	365	9 291	299
Weiblich												
unter 5 000	1 917	214	192	17	67	36	61	52	71	62	1 526	48
5 000 - 10 000	1 140	145	125	6	38	20	46	39	47	42	885	39
10 000 - 20 000	1 501	182	173	10	55	26	58	49	60	53	1 155	44
20 000 - 50 000	1 763	212	202	13	62	32	63	53	73	65	1 363	49
50 000 - 100 000	851	107	100	7	31	17	32	28	36	31	651	25
100 000 - 200 000	659	85	85	5	27	13	27	22	30	25	490	20
200 000 - 500 000	804	94	101	10	31	14	28	23	30	25	615	22
500 000 und mehr	1 204	167	154	20	50	31	51	42	52	42	897	33
Zusammen ...	9 839	1 205	1 131	87	361	188	366	307	398	344	7 582	280
Insgesamt												
unter 5 000	4 313	452	393	36	131	71	132	110	143	127	3 514	107
5 000 - 10 000	2 513	289	264	11	85	43	88	73	95	86	1 981	76
10 000 - 20 000	3 300	371	351	17	111	50	123	100	124	110	2 591	93
20 000 - 50 000	3 838	435	413	26	131	66	133	110	145	129	3 016	103
50 000 - 100 000	1 821	211	202	14	63	31	64	55	71	62	1 420	50
100 000 - 200 000	1 412	170	169	9	54	26	55	45	59	50	1 076	39
200 000 - 500 000	1 737	197	210	20	61	29	60	50	62	52	1 344	47
500 000 und mehr	2 573	339	324	40	100	58	105	85	113	92	1 931	65
Insgesamt ...	21 506	2 463	2 326	173	737	374	759	629	812	709	16 873	578

*) Ergebnis des Mikrozensus.- Bevölkerung am Familienwohnsitz.
1) Ohne Schulbesuch.

5 Kinder
5.3 Ledige Kinder in Familien im April 1998 nach monatlichem Nettoeinkommen
der Familie sowie nach Altersgruppen und Kindergartenbesuch*)
1 000

Nettoeinkommen der Familie von ... bis unter ... DM	Ledige Kinder		Alter von ... bis unter ... Jahren									
	ins- gesamt	dar. im Kinder- garten ¹⁾	unter 3		3 - 4		4 - 5		5 - 6		6 und mehr	
			zu- sammen	dar. im Kinder- garten	zu- sammen	dar. im Kinder- garten	zu- sammen	dar. im Kinder- garten	zu- sammen	dar. im Kinder- garten	zu- sammen	dar. im Kinder- garten
Ehepaare												
unter 1 000	89	13	18	/	/	/	/	/	/	/	58	/
1 000 - 1 800	322	44	63	/	17	6	17	12	15	11	211	11
1 800 - 2 500	910	133	167	12	47	23	44	32	47	38	605	28
2 500 - 3 000	1 215	180	221	14	62	28	61	48	59	51	812	40
3 000 - 3 500	1 833	274	318	18	85	42	90	73	90	78	1 250	63
3 500 - 4 000	2 074	296	303	18	91	41	95	78	96	86	1 488	73
4 000 - 5 000	3 727	486	400	28	138	73	146	126	162	146	2 882	114
5 000 - 6 000	2 439	237	182	12	68	36	73	63	76	67	2 039	59
6 000 - 7 500	2 040	158	104	8	47	25	47	41	53	48	1 789	37
7 500 und mehr	1 963	135	93	8	34	17	39	36	47	42	1 749	32
Selbständige in der Landwirtschaft ²⁾	371	31	29	/	12	/	11	7	12	11	307	8
Ohne Angabe/kein Einkommen	559	56	56	/	18	9	17	14	19	16	449	15
Zusammen ...	17 540	2 041	1 955	125	624	305	643	532	680	597	13 639	483
Alleinerziehende ³⁾												
unter 1 000	250	41	82	6	15	6	12	8	13	10	130	10
1 000 - 1 800	750	127	117	16	35	21	39	32	38	31	521	27
1 800 - 2 500	916	127	87	15	32	21	34	29	43	37	720	26
2 500 - 3 000	511	52	31	6	12	9	12	11	15	14	441	12
3 000 - 3 500	410	25	16	/	5	/	6	/	8	7	374	7
3 500 - 4 000	263	13	8	/	/	/	/	/	/	/	245	/
4 000 - 5 000	352	12	7	/	/	/	/	/	/	/	336	/
5 000 - 6 000	170	/	/	/	/	/	/	/	/	/	165	/
6 000 - 7 500	112	/	/	/	/	/	/	/	/	/	109	/
7 500 und mehr	74	/	/	/	/	/	/	/	/	/	71	/
Selbständige in der Landwirtschaft ²⁾	26	/	/	/	/	/	/	/	/	/	25	/
Ohne Angabe/kein Einkommen	131	16	17	/	5	/	5	/	5	/	98	/
Zusammen ...	3 966	422	371	49	113	69	116	96	132	112	3 234	96
Insgesamt												
unter 1 000	339	53	100	7	19	9	16	12	17	14	188	12
1 000 - 1 800	1 072	171	180	20	52	26	55	44	53	43	732	38
1 800 - 2 500	1 826	260	255	26	78	44	78	60	90	75	1 325	54
2 500 - 3 000	1 726	231	252	19	74	37	73	59	74	64	1 253	53
3 000 - 3 500	2 243	298	334	21	91	45	96	77	98	85	1 624	70
3 500 - 4 000	2 336	309	312	19	94	43	99	82	100	89	1 733	76
4 000 - 5 000	4 080	498	408	29	141	75	148	128	166	149	3 218	118
5 000 - 6 000	2 609	241	185	12	69	36	74	63	77	69	2 204	61
6 000 - 7 500	2 152	161	104	8	48	26	47	42	54	48	1 898	37
7 500 und mehr	2 037	137	94	8	35	18	40	36	48	42	1 820	33
Selbständige in der Landwirtschaft ²⁾	397	32	30	/	12	/	11	8	12	11	332	9
Ohne Angabe/kein Einkommen	690	72	73	/	24	12	22	19	24	21	547	18
Insgesamt ...	21 506	2 463	2 326	173	737	374	759	629	812	709	16 873	578

*) Ergebnis des Mikrozensus.- Bevölkerung am Familienwohnsitz.

1) Ohne Schulbesuch

2) Familien, in denen mindestens eine Person in ihrer Haupttätigkeit selbständig in der Landwirtschaft ist

3) Als Alleinerziehende zählen auch Väter und Mütter mit volljährigen Kindern.- Einschl. der Alleinerziehenden, die Partner in einer nicht-ehelichen Lebensgemeinschaft sind.

5 Kinder

5.4 Ledige Kinder in Familien im April 1998 nach Beteiligung am Erwerbsleben und Stellung im Beruf der Bezugsperson sowie nach Altersgruppen und Kindergartenbesuch*) 1 000

Beteiligung am Erwerbsleben und Stellung im Beruf der Bezugsperson	Ledige Kinder		Alter von ... bis unter ... Jahren									
	ins-gesamt	dar. im Kindergarten*)	unter 3		3 - 4		4 - 5		5 - 6		6 und mehr	
			zu-sammen	dar. im Kindergarten	zu-sammen	dar. im Kindergarten	zu-sammen	dar. im Kindergarten	zu-sammen	dar. im Kindergarten	zu-sammen	dar. im Kindergarten
Bezugsperson: Verheiratet zusammenlebend												
Erwerbspersonen	16 123	1 988	1 895	120	605	298	623	518	661	582	12 339	470
Erwerbstätige	14 920	1 855	1 757	109	561	276	578	486	615	544	11 408	440
Selbständige u. mith. Familienangehörige	2 188	244	216	16	72	37	74	61	85	75	1 741	56
Beamte	1 289	139	112	/	38	21	44	38	48	43	1 047	32
Angestellte	5 141	691	669	41	213	109	210	183	221	198	3 829	160
Arbeiter	6 302	782	760	46	238	110	251	205	262	229	4 792	192
Erwerbslose	1 203	133	137	12	44	22	45	32	46	38	931	30
Nichterwerbspersonen	1 418	53	60	/	18	7	20	14	19	15	1 301	13
dar. mit überwiegendem Lebensunterhalt durch Rente u. dgl.	1 290	36	39	/	12	/	13	9	14	11	1 212	9
Zusammen	17 540	2 041	1 955	125	624	305	642	532	680	596	13 639	483
Bezugsperson: Alleinerziehend*)												
Erwerbspersonen	2 843	326	235	40	80	55	82	71	100	86	2 346	74
Erwerbstätige	2 299	248	192	32	57	41	60	54	76	68	1 913	54
Selbständige u. mith. Familienangehörige	228	19	17	/	6	/	/	/	7	6	193	/
Beamte	114	9	9	/	/	/	/	/	/	/	98	/
Angestellte	1 276	150	112	21	32	24	34	31	46	41	1 052	33
Arbeiter	682	70	54	8	17	12	20	17	21	19	571	15
Erwerbslose	544	78	43	9	23	15	21	17	23	18	433	20
Nichterwerbspersonen	1 123	96	136	9	33	14	35	25	32	26	888	22
dar. mit überwiegendem Lebensunterhalt durch Rente u. dgl.	967	70	101	7	24	10	26	18	23	18	793	17
Zusammen	3 966	422	371	49	113	69	116	96	132	112	3 234	96
Insgesamt												
Erwerbspersonen	18 965	2 314	2 130	160	686	353	705	590	761	668	14 685	543
Erwerbstätige	17 219	2 103	1 949	140	618	317	639	540	692	612	13 321	494
Selbständige u. mith. Familienangehörige	2 415	263	234	18	78	40	78	65	91	81	1 934	60
Beamte	1 403	148	121	6	40	22	46	40	51	46	1 145	34
Angestellte	6 417	841	781	62	245	133	244	214	266	239	4 881	193
Arbeiter	6 985	852	814	54	255	122	270	223	283	247	5 362	207
Erwerbslose	1 746	211	181	20	68	36	66	49	69	56	1 363	50
Nichterwerbspersonen	2 541	149	196	13	51	21	54	39	52	41	2 188	35
dar. mit überwiegendem Lebensunterhalt durch Rente u. dgl.	2 257	106	140	10	36	15	39	27	37	29	2 005	26
Insgesamt	21 506	2 463	2 326	173	737	374	759	628	812	709	16 873	578

*) Ergebnis des Mikrozensus.- Bevölkerung am Familienwohnsitz.

¹⁾ Ohne Schulbesuch.

²⁾ Als Alleinerziehende zählen auch Väter und Mütter mit volljährigen

Kindern.- Einschl. der Alleinerziehenden, die Partner in einer nicht-ehelichen Lebensgemeinschaft sind.

5 Kinder
5.5 Ledige Kinder in Familien im April 1998 nach Beteiligung am Erwerbsleben und Familienstand der
Bezugsperson sowie nach Altersgruppen und Kindergartenbesuch*)
1 000

Familienstand der Bezugsperson	Ledige Kinder		Alter von ... bis unter ... Jahren									
	insgesamt	dar. im Kindergarten*)	unter 3		3 - 4		4 - 5		5 - 6		6 und mehr	
			zu-	dar.	zu-	dar.	zu-	dar.	zu-	dar.	zu-	dar.
	sammen	im Kindergarten)	sammen	im Kindergarten	sammen	im Kindergarten	sammen	im Kindergarten	sammen	im Kindergarten	sammen	im Kindergarten
Bezugspersonen: Erwerbstätig												
Ehepaare	14 920	1 855	1 757	108	561	276	578	486	615	544	11 408	440
Alleinerziehende Männer												
ledig	118	26	42	/	9	5	6	/	7	6	55	/
verheiratet getrenntlebend	77	5	/	/	/	/	/	/	/	/	69	/
verwitwet	83	/	/	/	/	/	/	/	/	/	81	/
geschieden	193	11	10	/	/	/	/	/	/	/	173	/
Zusammen	470	44	57	6	13	8	10	9	13	11	378	10
Alleinerziehende Frauen												
ledig	434	100	94	19	26	20	25	23	25	22	264	17
verheiratet getrenntlebend	287	38	16	/	6	/	10	9	15	14	241	10
verwitwet	232	5	/	/	/	/	/	/	/	/	225	/
geschieden	875	61	22	/	12	8	15	13	20	19	806	16
Zusammen	1 829	204	135	26	45	33	50	46	63	56	1 536	44
Alleinerziehende												
ledig	552	126	136	23	34	26	30	28	32	28	319	21
verheiratet getrenntlebend	364	44	20	/	7	/	12	10	17	15	309	12
verwitwet	315	7	/	/	/	/	/	/	/	/	306	/
geschieden	1 068	72	33	6	14	10	17	15	25	22	979	19
Zusammen	2 299	248	192	32	57	41	60	54	76	68	1 913	54
Zusammen	17 219	2 103	1 949	140	618	317	639	540	692	612	13 321	494
Bezugspersonen: Erwerbslos												
Ehepaare	1 203	133	137	12	44	22	44	32	46	37	931	30
Alleinerziehende Männer												
ledig	21	/	9	/	/	/	/	/	/	/	9	/
verheiratet getrenntlebend	15	/	/	/	/	/	/	/	/	/	12	/
verwitwet	11	/	/	/	/	/	/	/	/	/	10	/
geschieden	32	/	/	/	/	/	/	/	/	/	27	/
Zusammen	78	8	12	/	/	/	/	/	/	/	58	/
Alleinerziehende Frauen												
ledig	145	36	23	6	11	7	9	7	9	7	92	9
verheiratet getrenntlebend	69	12	/	/	/	/	/	/	/	/	55	/
verwitwet	39	/	/	/	/	/	/	/	/	/	37	/
geschieden	213	19	/	/	5	/	/	/	6	6	191	5
Zusammen	466	70	31	7	21	14	18	15	21	17	375	17
Alleinerziehende												
ledig	165	40	32	7	12	7	10	8	10	8	101	9
verheiratet getrenntlebend	84	14	/	/	/	/	/	/	/	/	67	/
verwitwet	50	/	/	/	/	/	/	/	/	/	47	/
geschieden	244	22	7	/	6	/	6	/	7	6	218	6
Zusammen	544	78	43	9	23	15	21	17	23	18	432	20
Zusammen	1 746	211	181	20	67	36	66	49	69	55	1 363	50
Bezugspersonen: Nichterwerbsperson												
Ehepaare	1 418	53	60	/	18	7	20	14	19	15	1 300	13
Alleinerziehende Männer												
ledig	11	/	/	/	/	/	/	/	/	/	7	/
verheiratet getrenntlebend	17	/	/	/	/	/	/	/	/	/	14	/
verwitwet	81	/	/	/	/	/	/	/	/	/	80	/
geschieden	27	/	/	/	/	/	/	/	/	/	24	/
Zusammen	136	/	5	/	/	/	/	/	/	/	126	/
Alleinerziehende Frauen												
ledig	188	34	85	/	13	6	12	8	10	8	68	6
verheiratet getrenntlebend	132	21	20	/	9	/	9	6	8	6	86	/
verwitwet	424	6	/	/	/	/	/	/	/	/	415	/
geschieden	242	30	23	/	7	/	10	8	11	9	192	9
Zusammen	987	91	131	8	31	13	33	24	31	25	762	21
Alleinerziehende												
ledig	200	35	88	5	15	7	12	9	10	8	75	6
verheiratet getrenntlebend	149	21	21	/	9	/	10	7	9	6	101	/
verwitwet	505	7	/	/	/	/	/	/	/	/	496	/
geschieden	270	33	24	/	7	/	11	8	12	10	216	9
Zusammen	1 123	96	136	9	33	14	34	25	32	26	888	22
Zusammen	2 541	148	196	13	51	21	54	39	52	41	2 188	35
Bezugspersonen: Insgesamt												
Ehepaare	17 540	2 041	1 955	125	624	305	642	532	680	596	13 639	483
Alleinerziehende Männer												
ledig	150	31	54	6	11	6	7	6	8	7	71	6
verheiratet getrenntlebend	108	9	6	/	/	/	/	/	/	/	95	/
verwitwet	175	/	/	/	/	/	/	/	/	/	172	/
geschieden	252	15	13	/	/	/	/	/	6	/	225	/
Zusammen	685	57	74	8	17	10	15	11	18	14	562	14
Alleinerziehende Frauen												
ledig	767	170	202	29	50	33	46	38	45	38	424	31
verheiratet getrenntlebend	489	71	38	/	19	9	23	19	27	22	382	17
verwitwet	696	14	7	/	/	/	/	/	6	/	677	/
geschieden	1 330	111	50	7	24	16	30	24	37	34	1 189	30
Zusammen	3 281	365	297	41	96	60	102	85	114	98	2 672	82
Alleinerziehende												
ledig	917	201	256	35	61	39	53	44	52	45	495	37
verheiratet getrenntlebend	597	79	44	/	20	10	26	21	30	24	477	20
verwitwet	871	16	8	/	/	/	/	/	6	5	849	/
geschieden	1 582	126	64	9	28	18	33	28	43	38	1 413	34
Zusammen	3 966	422	371	49	113	69	116	96	132	112	3 234	96
Insgesamt	21 506	2 463	2 326	173	737	374	759	628	812	709	16 873	578

*) Ergebnis des Mikrozensus.- Bevölkerung am Familienwohnsitz.- Als Alleinerziehende zählen auch Väter und Mütter mit volljährigen Kindern.- Einschl. der

Alleinerziehenden, die Partner in einer rucktehelichen Lebensgemeinschaft sind.

*) Ohne Schulbesuch

5 Kinder
5.6 Ledige Kinder in Familien im April 1998 nach Beteiligung am Erwerbsleben und Familienstand
der Bezugsperson sowie nach Altersgruppen*)
1 000

Alter der Kinder von ... bis unter ... Jahren	Insgesamt	Ehepaare	Familienstand der Alleinerziehenden*)										
			zu- sammen	Männer					Frauen				
				zu- sammen	ledig	verh. getrennt- lebend	ver- witwet	ge- schieden	zu- sammen	ledig	verh. getrennt- lebend	ver- witwet	ge- schieden

Bezugspersonen: Erwerbstätig

unter 3	1 949	1 757	192	57	42	/	/	10	135	94	16	/	22
3 - 6	1 949	1 755	194	36	21	/	/	9	158	76	31	/	47
6 - 10	3 003	2 629	373	59	22	12	/	21	314	101	61	17	134
10 - 15	3 871	3 316	555	95	17	18	14	46	460	94	80	37	249
15 - 18	2 343	1 997	346	70	7	13	14	36	275	36	43	33	163
dar. Schüler ^{*)}	2 080	1 770	310	61	6	12	12	31	249	34	40	29	146
18 - 21	1 889	1 610	279	66	/	12	17	33	213	18	29	39	128
21 - 27	1 703	1 454	249	61	/	10	18	29	189	11	22	58	98
27 und mehr	512	401	111	26	/	/	13	8	84	/	6	41	33
Zusammen ...	17 219	14 920	2 299	470	118	77	83	193	1 829	434	287	232	875

Bezugspersonen: Erwerbslos

unter 3	181	137	43	12	9	/	/	/	31	23	/	/	/
3 - 6	202	134	68	8	/	/	/	/	60	30	11	/	17
6 - 10	320	199	121	12	/	/	/	/	109	42	17	/	46
10 - 15	385	251	134	16	/	/	/	8	118	28	18	8	64
15 - 18	231	158	73	10	/	/	/	/	63	11	9	6	37
dar. Schüler ^{*)}	206	140	65	9	/	/	/	/	56	10	8	5	33
18 - 21	189	139	49	9	/	/	/	5	40	6	6	6	22
21 - 27	169	131	38	8	/	/	/	/	30	/	/	8	14
27 und mehr	69	52	18	/	/	/	/	/	15	/	/	/	8
Zusammen ...	1 746	1 203	544	78	21	15	11	32	466	145	69	39	213

Bezugspersonen: Nichterwerbsperson

unter 3	196	60	136	5	/	/	/	/	131	85	20	/	23
3 - 6	157	57	100	5	/	/	/	/	94	35	26	5	28
6 - 10	219	91	128	6	/	/	/	/	122	30	28	11	52
10 - 15	260	138	122	11	/	/	/	/	112	16	24	18	54
15 - 18	181	117	64	7	/	/	/	/	57	5	12	19	21
dar. Schüler ^{*)}	164	104	60	6	/	/	/	/	53	5	11	17	20
18 - 21	194	139	55	10	/	/	/	/	45	/	6	22	13
21 - 27	386	290	96	22	/	/	13	/	74	/	6	50	16
27 und mehr	948	526	423	71	/	/	57	8	352	11	11	295	35
Zusammen ...	2 541	1 418	1 123	136	11	17	81	27	987	188	132	424	242

Bezugspersonen: Insgesamt

unter 3	2 326	1 955	371	74	54	6	/	13	297	202	38	7	50
3 - 6	2 307	1 946	361	49	26	8	/	14	312	141	68	12	91
6 - 10	3 542	2 920	621	77	27	16	6	28	545	174	106	32	233
10 - 15	4 516	3 705	811	122	21	24	18	58	690	138	122	62	367
15 - 18	2 755	2 272	483	88	9	17	19	43	395	53	64	58	221
dar. Schüler ^{*)}	2 450	2 015	435	77	7	16	16	38	358	49	59	52	199
18 - 21	2 272	1 889	383	84	5	16	23	41	299	28	41	67	163
21 - 27	2 258	1 874	384	91	/	14	35	38	293	17	32	116	128
27 und mehr	1 529	978	551	100	/	7	71	17	451	15	18	341	77
Insgesamt ...	21 506	17 540	3 966	685	150	108	175	252	3 281	767	489	696	1 330

^{*)} Ergebnis des Mikrozensus.- Bevölkerung am Familienwohnsitz.

^{*)} Als Alleinerziehende zählen auch Väter und Mütter mit volljährigen Kindern.- Einschl. der Alleinerziehenden, die Partner in einer nicht-

ehelichen Lebensgemeinschaft sind.

^{*)} Ohne Auszubildende.

5.7 Ledige Kinder unter 8 Jahren in Familien im April 1998
sowie nach Altersgruppen, Kindergarten-,
in

Lfd. Nr	Nettoeinkommen der Familie von ... bis unter ... DM	Ins- gesamt	Davon									
			Schüler		keine Schüler		unter 3		3 - 4		4 - 5	
			zu- sammen	dar. im Kinder- garten	zu- sammen	dar. im Kinder- garten	zu- sammen	dar. im Kinder- garten	zu- sammen	dar. im Kinder- garten	zu- sammen	dar. im Kinder- garten
Ehe												
1	unter 1 000	38	/	/	34	13	18	/	/	/	/	/
2	1 000 - 1 800	147	21	/	126	44	63	/	17	6	17	12
3	1 800 - 2 500	395	58	10	337	133	167	12	47	23	44	32
4	2 500 - 3 000	520	72	10	447	180	221	14	62	28	61	48
5	3 000 - 3 500	768	116	14	652	274	318	18	85	42	90	73
6	3 500 - 4 000	791	130	20	661	296	303	18	91	41	95	78
7	4 000 - 5 000	1 171	205	28	966	486	400	28	138	73	146	126
8	5 000 - 6 000	578	114	14	463	237	182	12	68	36	73	63
9	6 000 - 7 500	364	75	8	289	158	104	8	47	25	47	41
10	7 500 und mehr	315	68	6	247	135	93	8	34	17	39	36
11	Selbständige in der Landwirtschaft*)	88	16	/	72	31	29	/	12	/	11	7
12	Ohne Angabe/kein Einkommen	154	27	/	126	56	56	/	18	9	17	14
13	Zusammen	5 327	906	116	4 421	2 041	1 955	125	624	305	643	532
Allein												
14	unter 1 000	147	15	/	132	41	82	6	15	6	12	8
15	1 000 - 1 800	313	53	14	259	127	117	16	35	21	39	32
16	1 800 - 2 500	282	57	13	225	127	87	15	32	21	34	29
17	2 500 - 3 000	109	25	8	84	52	31	6	12	9	12	11
18	3 000 - 3 500	59	15	6	44	25	16	/	5	/	6	/
19	3 500 - 4 000	28	6	/	22	13	8	/	/	/	/	/
20	4 000 - 5 000	27	7	/	21	12	7	/	/	/	/	/
21	5 000 - 6 000	9	/	/	7	/	/	/	/	/	/	/
22	6 000 - 7 500	/	/	/	/	/	/	/	/	/	/	/
23	7 500 und mehr	5	/	/	/	/	/	/	/	/	/	/
24	Selbständige in der Landwirtschaft*)	/	/	/	/	/	/	/	/	/	/	/
25	Ohne Angabe/kein Einkommen	42	5	/	36	16	17	/	5	/	5	/
26	Zusammen	1 028	187	47	841	422	371	49	113	69	116	96
dar. allein												
27	unter 1 000	132	12	/	120	38	74	5	14	6	11	8
28	1 000 - 1 800	277	48	12	229	114	100	13	31	18	35	29
29	1 800 - 2 500	242	51	12	191	114	69	12	28	19	31	26
30	2 500 - 3 000	87	23	8	65	42	21	5	9	7	11	9
31	3 000 - 3 500	43	13	6	30	19	9	/	/	/	/	/
32	3 500 - 4 000	20	/	/	16	11	/	/	/	/	/	/
33	4 000 - 5 000	20	5	/	14	9	/	/	/	/	/	/
34	5 000 - 6 000	6	/	/	/	/	/	/	/	/	/	/
35	6 000 - 7 500	/	/	/	/	/	/	/	/	/	/	/
36	7 500 und mehr	/	/	/	/	/	/	/	/	/	/	/
37	Selbständige in der Landwirtschaft*)	/	/	/	/	/	/	/	/	/	/	/
38	Ohne Angabe/kein Einkommen	34	/	/	30	13	14	/	/	/	/	/
39	Zusammen	867	164	42	703	365	297	41	96	60	102	85
Ins												
40	unter 1 000	185	19	/	166	53	100	7	19	9	16	12
41	1 000 - 1 800	459	75	16	385	171	180	20	52	26	55	44
42	1 800 - 2 500	677	114	24	563	260	255	26	78	44	78	60
43	2 500 - 3 000	628	97	18	531	231	252	19	74	37	73	59
44	3 000 - 3 500	827	131	20	696	298	334	21	91	45	96	77
45	3 500 - 4 000	819	136	20	683	309	312	19	94	43	99	82
46	4 000 - 5 000	1 198	212	29	987	498	408	29	141	75	148	128
47	5 000 - 6 000	587	116	14	470	241	185	12	69	36	74	63
48	6 000 - 7 500	369	76	9	293	161	104	8	48	26	47	42
49	7 500 und mehr	320	69	6	251	137	94	8	35	18	40	36
50	Selbständige in der Landwirtschaft*)	89	16	/	74	32	30	/	12	/	11	8
51	Ohne Angabe/kein Einkommen	195	33	/	163	72	73	/	24	12	22	19
52	Insgesamt	6 354	1 093	162	5 262	2 463	2 326	173	737	374	759	629

^{*)} Ergebnis des Mikrozensus.- Bevölkerung am Familienwohnsitz.

^{*)} Als Alleinerziehende zählen auch Väter und Mütter mit volljährigen Kindern.- Einschl. der Alleinerziehenden, die Partner in einer nicht-ehehlichen Lebensgemeinschaft sind.

^{*)} Familien, in denen mindestens eine Person in ihrer Haupttätigkeit selbständig in der Landwirtschaft ist.

Kinder
nach monatlichem Nettoeinkommen der Familie
Kinderhort- und Schulbesuch*)
1 000

5 - 6					6 - 7					7 - 8					Lfd. Nr.
Schüler		keine Schüler		zu- sammen	Schüler		keine Schüler		zu- sammen	Schüler		keine Schüler			
zu- sammen	dar. im Kinder- garten	zu- sammen	dar. im Kinder- garten		zu- sammen	dar. im Kinder- garten	zu- sammen	dar. im Kinder- garten		zu- sammen	dar. im Kinder- garten	zu- sammen	dar. im Kinder- garten		
zu- sammen	im Kinder- garten	zu- sammen	im Kinder- garten		zu- sammen	im Kinder- garten	zu- sammen	im Kinder- garten		zu- sammen	im Kinder- garten	zu- sammen	im Kinder- garten		
paare															
/	/	/	/	/	/	/	/	/	/	/	/	/	/	/	
15	/	/	14	11	18	5	/	12	10	17	15	/	/	/	
47	/	/	46	38	43	12	/	32	26	47	45	8	/	/	
59	/	/	58	51	58	17	/	42	37	59	55	8	/	/	
90	/	/	88	78	88	23	/	65	58	97	91	11	6	/	
96	/	/	94	86	101	27	/	74	69	105	100	16	/	/	
162	/	/	158	146	161	43	6	118	110	165	158	21	7	/	
76	/	/	74	67	84	23	/	61	56	94	90	11	/	/	
53	/	/	52	48	51	15	/	37	34	62	59	5	/	/	
47	/	/	45	42	48	15	/	33	30	53	51	/	/	/	
12	/	/	12	11	11	/	/	8	8	13	13	/	/	/	
19	/	/	18	16	22	7	/	16	14	21	20	/	/	/	
680	18	/	662	597	689	189	26	500	454	737	700	86	37	29	
erziehende ¹⁾															
13	/	/	12	10	14	/	/	11	9	12	11	/	/	/	
38	/	/	37	31	37	9	/	28	25	47	43	11	/	/	
43	/	/	42	37	37	9	/	28	24	49	46	11	/	/	
15	/	/	15	14	18	/	/	13	12	21	20	6	/	/	
8	/	/	8	7	9	/	/	8	6	14	14	5	/	/	
/	/	/	/	/	/	/	/	/	/	5	/	/	/	/	
/	/	/	/	/	/	/	/	/	/	6	5	/	/	/	
/	/	/	/	/	/	/	/	/	/	/	/	/	/	/	
/	/	/	/	/	/	/	/	/	/	/	/	/	/	/	
/	/	/	/	/	/	/	/	/	/	/	/	/	/	/	
/	/	/	/	/	/	/	/	/	/	/	/	/	/	/	
/	/	/	/	/	/	/	/	/	/	/	/	/	/	/	
5	/	/	/	/	/	/	/	/	/	/	/	/	/	/	
132	/	/	129	112	134	32	8	101	88	162	151	38	11	8	
erziehende Frauen															
11	/	/	11	9	13	/	/	10	8	10	9	/	/	/	
35	/	/	34	29	34	8	/	26	22	42	39	9	/	/	
38	/	/	37	33	33	8	/	24	21	45	42	10	/	/	
13	/	/	13	12	15	/	/	11	9	19	18	6	/	/	
7	/	/	7	6	7	/	/	6	5	12	12	5	/	/	
/	/	/	/	/	/	/	/	/	/	/	/	/	/	/	
/	/	/	/	/	/	/	/	/	/	/	/	/	/	/	
/	/	/	/	/	/	/	/	/	/	/	/	/	/	/	
/	/	/	/	/	/	/	/	/	/	/	/	/	/	/	
/	/	/	/	/	/	/	/	/	/	/	/	/	/	/	
/	/	/	/	/	/	/	/	/	/	/	/	/	/	/	
/	/	/	/	/	/	/	/	/	/	/	/	/	/	/	
/	/	/	/	/	/	/	/	/	/	/	/	/	/	/	
114.	/	/	112	98	116	29	7	87	76	142	134	34	9	6	
gesamt															
17	/	/	16	14	18	/	/	13	11	15	13	/	/	/	
53	/	/	52	43	55	14	/	41	34	64	59	12	6	/	
90	/	/	88	75	80	21	/	59	50	96	91	19	5	/	
74	/	/	73	64	76	21	/	55	48	80	75	14	5	/	
98	/	/	96	85	96	24	/	73	65	112	105	16	7	5	
100	/	/	97	89	106	28	/	78	73	110	105	17	/	/	
166	/	/	162	149	166	45	6	122	113	170	163	22	7	/	
77	/	/	76	69	86	23	/	63	58	96	92	11	/	/	
54	/	/	53	48	52	15	/	37	34	63	59	6	/	/	
48	/	/	46	42	49	15	/	34	31	55	52	/	/	/	
12	/	/	12	11	12	/	/	9	8	13	13	/	/	/	
24	/	/	23	21	27	8	/	19	17	26	24	/	/	/	
812	21	5	791	709	822	221	34	601	542	898	851	124	48	36	

5 Kinder

5.8 Ledige Kinder im Alter von 6 Jahren und mehr in Familien im April 1998 nach Altersgruppen, schulischer und beruflicher Ausbildung, Beteiligung am Erwerbsleben sowie nach Beteiligung am Erwerbsleben und Stellung im Beruf der Bezugsperson*)
1 000

Alter von ... bis unter ... Jahren	Insgesamt	Beteiligung am Erwerbsleben bzw. Stellung im Beruf der Bezugsperson					
		Erwerbstätige					Erwerbslose oder Nichterwerbs- personen
		zusammen	Selbständige, mith. Familien- angehörige	Beamte/ Beamtinnen	Angestellte	Arbeiter/ -innen	
Schulbesuch							
Erwerbsbeteiligung							
6 - 10	3 542	3 003	381	226	1 141	1 256	539
dar. mit gegenwärtigem Schulbesuch*)	2 893	2 460	315	189	929	1 026	433
dar. Klassenstufe 1 - 4 (Grundstufe)	2 854	2 428	310	186	918	1 015	426
dar. Kindergarten/-krippe/-hort	400	326	33	17	139	138	74
Klassenstufe 5 - 10 (Mittelstufe)	38	32	6	/	12	12	6
10 - 15	4 516	3 871	517	331	1 430	1 594	645
dar. mit gegenwärtigem Schulbesuch*)	4 516	3 871	517	331	1 430	1 594	645
dar. Klassenstufe 1 - 4 (Grundstufe)	927	773	90	59	272	353	155
Klassenstufe 5 - 10 (Mittelstufe)	3 586	3 096	427	272	1 157	1 241	490
15 - 18	2 755	2 343	327	211	843	962	412
dar. mit gegenwärtigem Schulbesuch*)	2 755	2 343	327	211	843	962	412
dar. mit Besuch einer ..							
allgemeinbildenden Schule	2 244	1 913	273	191	720	729	331
Klassenstufe 5 - 10 (Mittelstufe)	1 700	1 432	192	125	512	604	267
Klassenstufe 11 - 13 (gymnasiale Oberstufe)	544	480	82	66	208	125	64
berufsbildenden Schule	508	428	54	20	122	232	80
Berufliche Schule	490	412	51	20	117	225	78
dar. Erwerbstätige	329	284	36	14	80	154	46
dar. kaufm./techn. Auszubildende	124	109	13	6	35	55	15
gewerblich Auszubildende	181	153	20	7	39	87	28
Fachhochschule	14	12	/	/	/	/	/
Hochschule	/	/	/	/	/	/	/
18 - 21	2 272	1 890	275	175	690	750	383
Mit gegenwärtigem Schulbesuch*)	1 659	1 411	204	144	533	530	248
dar. mit Besuch einer ..							
allgemeinbildenden Schule	618	535	93	79	239	124	82
Klassenstufe 5 - 10 (Mittelstufe)	52	40	6	/	13	18	12
Klassenstufe 11 - 13 (gymnasiale Oberstufe)	565	495	88	76	226	105	70
berufsbildenden Schule	1 042	876	111	65	294	406	166
Berufliche Schule	890	744	88	46	232	377	146
dar. Erwerbstätige	743	625	77	38	192	318	118
dar. kaufm./techn. Auszubildende	337	287	35	22	99	130	51
gewerblich Auszubildende	368	306	36	14	85	171	61
Fachhochschule	64	56	8	5	25	18	8
dar. Erwerbstätige	6	6	/	/	/	/	/
Hochschule	88	76	14	14	37	12	12
dar. Erwerbstätige	6	5	/	/	/	/	/
Ohne gegenwärtigen Schulbesuch*)	613	478	71	30	157	221	135
dar. Erwerbstätige	426	354	57	22	114	161	71
Erwerbslose	109	70	7	/	21	41	39
21 und mehr	3 787	2 215	435	203	777	801	1 573
Mit gegenwärtigem Schulbesuch*)	1 057	814	156	117	359	183	243
dar. mit Besuch einer ..							
allgemeinbildenden Schule	37	30	/	/	12	11	7
Klassenstufe 5 - 10 (Mittelstufe)	6	/	/	/	/	/	/
Klassenstufe 11 - 13 (gymnasiale Oberstufe)	31	25	/	/	10	9	6
berufsbildenden Schule	1 019	784	151	114	347	172	235
Berufliche Schule	327	250	43	23	96	89	76
dar. Erwerbstätige	263	205	36	18	79	72	58
dar. kaufm./techn. Auszubildende	147	118	19	12	51	37	29
gewerblich Auszubildende	81	62	11	/	20	27	19
Fachhochschule	184	140	27	16	64	32	44
dar. Erwerbstätige	30	22	/	/	10	6	8
Hochschule	510	394	81	74	187	51	115
dar. Erwerbstätige	64	51	13	10	22	6	13
Ohne gegenwärtigen Schulbesuch*)	2 731	1 401	279	86	418	617	1 330
dar. Erwerbstätige	2 206	1 204	252	74	358	520	1 002
Erwerbslose	319	127	13	5	36	72	193
Insgesamt ..	16 873	13 321	1 934	1 145	4 881	5 362	3 551
Mit gegenwärtigem Schulbesuch*) ..	12 880	10 899	1 519	992	4 094	4 295	1 981
dar. mit Besuch einer ..							
allgemeinbildenden Schule ..	10 305	8 806	1 203	793	3 328	3 482	1 498
Klassenstufe 1 - 4 (Grundstufe) ..	3 782	3 201	400	245	1 190	1 368	581
dar. Kindergarten/-krippe/-hort ..	485	394	39	21	166	168	91
Klassenstufe 5 - 10 (Mittelstufe) ..	5 382	4 605	630	404	1 696	1 876	777
Klassenstufe 11 - 13 (gymnasiale Oberstufe) ..	1 141	1 001	173	145	443	239	141
berufsbildenden Schule ..	2 569	2 088	316	199	764	810	481
Berufliche Schule ..	1 706	1 406	182	88	445	691	301
dar. Erwerbstätige ..	1 335	1 114	148	70	352	544	221
dar. kaufm./techn. Auszubildende ..	608	514	68	40	184	222	95
gewerblich Auszubildende ..	629	521	67	26	144	284	108
Fachhochschule ..	261	208	38	22	93	55	53
dar. Erwerbstätige ..	36	28	5	/	13	8	8
Hochschule ..	602	475	95	88	226	65	127
dar. Erwerbstätige ..	70	56	14	11	25	7	14
Ohne gegenwärtigen Schulbesuch*) ..	3 993	2 422	415	153	786	1 068	1 571
dar. Erwerbstätige ..	2 632	1 559	309	96	472	681	1 073
Erwerbslose ..	429	197	20	8	57	112	232

*) Ergebnis des Mikrozensus - Bevölkerung am Familienwohnsitz

1) Einschl. Schüler/Studenten, die keine Angaben zur Art der besuchten Schule gemacht haben.

5 Kinder
5.9 Ledige Kinder in Familien im April 1998 nach schulischer und beruflicher Ausbildung,
Beteiligung am Erwerbsleben und Altersgruppen*)
5.9.1 Insgesamt
1 000

Kindergartenbesuch ----- Schulbesuch ----- Erwerbsbeteiligung	Insgesamt	Alter von ... bis unter ... Jahren								
		unter 3	3 - 6	6 - 10	10 - 15	15 - 18	18 - 21	21 - 25	25 - 27	27 und mehr
Männlich										
Noch nicht in schulischer Ausbildung¹)	2 705	1 195	1 172	338	X	X	X	X	X	X
dar. Kindergarten/-krippe/-hort	1 257	86	873	299	X	X	X	X	X	X
Mit gegenwärtigem Schulbesuch²)	6 638	X	10	1 466	2 302	1 399	829	403	115	114
dar. mit Besuch einer ...										
allgemeinbildenden Schule	5 204	X	10	1 466	2 301	1 113	291	19	/	/
Klassenstufe 1 - 4 (Grundstufe)	1 947	X	10	1 446	491	X	X	X	X	X
dar. Kindergarten/-krippe/-hort	255	X	/	208	45	X	X	X	X	X
Klassenstufe 5 - 10 (Mittelstufe)	2 725	X	X	19	1 810	867	26	/	/	/
Klassenstufe 11 - 13 (gymnasiale Oberstufe)	531	X	X	X	X	245	266	17	/	/
berufsbildenden Schule	1 431	X	X	X	X	285	538	384	111	114
Berufliche Schule	951	X	X	X	X	277	484	151	17	22
dar. Erwerbstätige	779	X	X	X	X	200	423	131	12	12
dar. Auszubildende	721	X	X	X	X	187	402	118	8	7
Fachhochschule	155	X	X	X	X	6	24	70	29	27
dar. Erwerbstätige	25	X	X	X	X	/	/	10	7	6
Hochschule	324	X	X	X	X	/	30	163	66	64
dar. Erwerbstätige	40	X	X	X	X	/	/	19	9	10
Ohne gegenwärtigen Schulbesuch³)	2 325	X	X	X	X	/	393	652	260	1 021
dar. Erwerbstätige	1 839	X	X	X	X	/	281	527	218	813
Erwerbslose	315	X	X	X	X	/	69	88	31	126
Zusammen	11 668	1 195	1 182	1 803	2 302	1 399	1 222	1 055	375	1 135
Weiblich										
Noch nicht in schulischer Ausbildung¹)	2 557	1 131	1 114	311	X	X	X	X	X	X
dar. Kindergarten/-krippe/-hort	1 205	87	838	280	X	X	X	X	X	X
Mit gegenwärtigem Schulbesuch²)	6 264	X	11	1 427	2 214	1 356	830	330	54	41
dar. mit Besuch einer ...										
allgemeinbildenden Schule	5 122	X	11	1 427	2 212	1 132	326	11	/	/
Klassenstufe 1 - 4 (Grundstufe)	1 856	X	11	1 408	436	X	X	X	X	X
dar. Kindergarten/-krippe/-hort	235	X	/	192	40	X	X	X	X	X
Klassenstufe 5 - 10 (Mittelstufe)	2 656	X	X	19	1 776	832	26	/	/	/
Klassenstufe 11 - 13 (gymnasiale Oberstufe)	610	X	X	X	X	299	300	9	/	/
berufsbildenden Schule	1 138	X	X	X	X	223	504	320	52	39
Berufliche Schule	755	X	X	X	X	213	405	124	6	7
dar. Erwerbstätige	556	X	X	X	X	129	320	98	/	/
dar. Auszubildende	516	X	X	X	X	118	303	90	/	/
Fachhochschule	106	X	X	X	X	7	41	44	7	6
dar. Erwerbstätige	11	X	X	X	X	/	/	/	/	/
Hochschule	278	X	X	X	X	/	58	151	39	26
dar. Erwerbstätige	30	X	X	X	X	/	/	18	/	/
Ohne gegenwärtigen Schulbesuch³)	1 019	X	X	X	X	/	220	332	112	354
dar. Erwerbstätige	792	X	X	X	X	/	145	278	97	273
Erwerbslose	114	X	X	X	X	/	40	33	10	31
Zusammen	9 839	1 131	1 126	1 738	2 214	1 356	1 050	663	166	395
Insgesamt										
Noch nicht in schulischer Ausbildung¹)	5 262	2 326	2 286	649	X	X	X	X	X	X
dar. Kindergarten/-krippe/-hort	2 463	173	1 711	578	X	X	X	X	X	X
Mit gegenwärtigem Schulbesuch²)	12 901	X	21	2 893	4 516	2 755	1 659	733	169	155
dar. mit Besuch einer ...										
allgemeinbildenden Schule	10 326	X	21	2 893	4 513	2 244	618	30	/	/
Klassenstufe 1 - 4 (Grundstufe)	3 803	X	21	2 854	927	X	X	X	X	X
dar. Kindergarten/-krippe/-hort	490	X	5	400	85	X	X	X	X	X
Klassenstufe 5 - 10 (Mittelstufe)	5 382	X	X	38	3 586	1 700	52	/	/	/
Klassenstufe 11 - 13 (gymnasiale Oberstufe)	1 141	X	X	X	X	544	565	27	/	/
berufsbildenden Schule	2 569	X	X	X	X	508	1 042	703	164	153
Berufliche Schule	1 706	X	X	X	X	490	890	275	23	29
dar. Erwerbstätige	1 335	X	X	X	X	329	743	229	17	17
dar. Auszubildende	1 238	X	X	X	X	305	705	207	11	10
Fachhochschule	261	X	X	X	X	14	64	114	36	33
dar. Erwerbstätige	36	X	X	X	X	/	6	15	8	7
Hochschule	602	X	X	X	X	/	88	314	105	90
dar. Erwerbstätige	70	X	X	X	X	/	6	36	14	14
Ohne gegenwärtigen Schulbesuch³)	3 344	X	X	X	X	/	613	984	372	1 374
dar. Erwerbstätige	2 632	X	X	X	X	/	426	805	315	1 086
Erwerbslose	429	X	X	X	X	/	109	121	41	158
Insgesamt	21 506	2 326	2 307	3 542	4 516	2 755	2 272	1 717	541	1 529

¹⁾ Ergebnis des Mikrozensus.- Bevölkerung am Familienwohnsitz.

²⁾ Kinder bis einschl. 7 Jahre.

³⁾ Einschl. Kinder, die sowohl Kindergarten/-krippe/-hort als auch

eine Schule besuchen und einschl. Schüler/Studenten, die keine Angaben zur Art der besuchten Schule gemacht haben.

⁴⁾ Kinder von 8 Jahren und älter.

5 Kinder
5.9 Ledige Kinder in Familien im April 1998 nach schulischer und beruflicher Ausbildung,
Beteiligung am Erwerbsleben und Altersgruppen*)
5.9.2 Deutsche
1 000

Kindergartenbesuch ----- Schulbesuch ----- Erwerbsbeteiligung	Insgesamt	Alter von ... bis unter ... Jahren								
		unter 3	3 - 6	6 - 10	10 - 15	15 - 18	18 - 21	21 - 25	25 - 27	27 und mehr
Männlich										
Noch nicht in schulischer Ausbildung ¹⁾	2 303	1 014	995	294	X	X	X	X	X	X
dar. Kindergarten/-krippe/-hort	1 096	78	753	264	X	X	X	X	X	X
Mit gegenwärtigem Schulbesuch ²⁾	5 933	X	8	1 288	2 063	1 241	745	369	109	110
dar. mit Besuch einer ...										
allgemeinbildenden Schule	4 627	X	8	1 288	2 062	987	263	16	/	/
Klassenstufe 1 - 4 (Grundstufe)	1 708	X	8	1 271	430	X	X	X	X	X
dar. Kindergarten/-krippe/-hort	235	X	/	191	42	X	X	X	X	X
Klassenstufe 5 - 10 (Mittelstufe)	2 437	X	X	17	1 632	765	19	/	/	/
Klassenstufe 11 - 13 (gymnasiale Oberstufe)	482	X	X	X	X	221	244	14	/	/
berufsbildenden Schule	1 304	X	X	X	X	254	482	354	106	109
Berufliche Schule	854	X	X	X	X	247	434	136	16	21
dar. Erwerbstätige	711	X	X	X	X	185	384	118	12	12
dar. Auszubildende	660	X	X	X	X	175	366	106	8	6
Fachhochschule	147	X	X	X	X	5	21	66	27	27
dar. Erwerbstätige	24	X	X	X	X	/	/	10	6	6
Hochschule	303	X	X	X	X	/	26	152	62	62
dar. Erwerbstätige	38	X	X	X	X	/	/	18	9	9
Ohne gegenwärtigen Schulbesuch ³⁾	2 157	X	X	X	X	/	347	581	241	988
dar. Erwerbstätige	1 734	X	X	X	X	/	257	481	205	791
Erwerbslose	273	X	X	X	X	/	56	71	27	120
Zusammen ...	10 393	1 014	1 003	1 582	2 063	1 241	1 092	950	349	1 098
Weiblich										
Noch nicht in schulischer Ausbildung ¹⁾	2 200	967	962	271	X	X	X	X	X	X
dar. Kindergarten/-krippe/-hort	1 061	79	736	246	X	X	X	X	X	X
Mit gegenwärtigem Schulbesuch ²⁾	5 637	X	9	1 267	1 995	1 213	758	305	51	39
dar. mit Besuch einer ...										
allgemeinbildenden Schule	4 594	X	9	1 267	1 994	1 017	296	9	/	/
Klassenstufe 1 - 4 (Grundstufe)	1 641	X	9	1 250	381	X	X	X	X	X
dar. Kindergarten/-krippe/-hort	218	X	/	178	38	X	X	X	X	X
Klassenstufe 5 - 10 (Mittelstufe)	2 387	X	X	17	1 613	737	19	/	/	/
Klassenstufe 11 - 13 (gymnasiale Oberstufe)	566	X	X	X	X	280	277	8	/	/
berufsbildenden Schule	1 040	X	X	X	X	195	462	296	50	38
Berufliche Schule	681	X	X	X	X	186	370	113	6	6
dar. Erwerbstätige	512	X	X	X	X	117	296	90	/	/
dar. Auszubildende	476	X	X	X	X	108	280	83	/	/
Fachhochschule	100	X	X	X	X	7	39	42	7	6
dar. Erwerbstätige	10	X	X	X	X	/	/	/	/	/
Hochschule	260	X	X	X	X	/	54	142	37	26
dar. Erwerbstätige	29	X	X	X	X	/	/	17	/	/
Ohne gegenwärtigen Schulbesuch ³⁾	919	X	X	X	X	/	185	292	103	339
dar. Erwerbstätige	729	X	X	X	X	/	126	250	90	264
Erwerbslose	96	X	X	X	X	/	32	26	9	29
Zusammen ...	8 756	967	971	1 539	1 995	1 213	943	597	154	377
Zusammen										
Noch nicht in schulischer Ausbildung ¹⁾ ..	4 503	1 980	1 957	565	X	X	X	X	X	X
dar. Kindergarten/-krippe/-hort	2 157	157	1 490	510	X	X	X	X	X	X
Mit gegenwärtigem Schulbesuch ²⁾	11 570	X	17	2 555	4 058	2 454	1 503	674	159	149
dar. mit Besuch einer ...										
allgemeinbildenden Schule	9 221	X	17	2 555	4 055	2 004	559	24	/	/
Klassenstufe 1 - 4 (Grundstufe)	3 349	X	17	2 521	810	X	X	X	X	X
dar. Kindergarten/-krippe/-hort	453	X	/	369	80	X	X	X	X	X
Klassenstufe 5 - 10 (Mittelstufe)	4 824	X	X	34	3 245	1 503	38	/	/	/
Klassenstufe 11 - 13 (gymnasiale Oberstufe)	1 048	X	X	X	X	501	522	22	/	/
berufsbildenden Schule	2 344	X	X	X	X	448	944	650	155	147
Berufliche Schule	1 534	X	X	X	X	433	804	248	22	27
dar. Erwerbstätige	1 223	X	X	X	X	302	680	208	16	16
dar. Auszubildende	1 136	X	X	X	X	282	646	189	10	9
Fachhochschule	247	X	X	X	X	12	60	108	35	32
dar. Erwerbstätige	34	X	X	X	X	/	5	14	7	7
Hochschule	563	X	X	X	X	/	80	294	99	87
dar. Erwerbstätige	66	X	X	X	X	/	5	34	13	13
Ohne gegenwärtigen Schulbesuch ³⁾	3 077	X	X	X	X	/	532	873	344	1 327
dar. Erwerbstätige	2 463	X	X	X	X	/	382	731	294	1 055
Erwerbslose	369	X	X	X	X	/	88	96	36	149
Zusammen ...	19 149	1 980	1 974	3 121	4 058	2 454	2 035	1 548	503	1 475

¹⁾ Ergebnis des Mikrozensus.- Bevölkerung am Familienwohnsitz.

²⁾ Kinder bis einschl. 7 Jahre.

³⁾ Einschl. Kinder, die sowohl Kindergarten/-krippe/-hort als auch

eine Schule besuchen und einschl. Schüler/Studenten, die keine Angaben zur Art der besuchten Schule gemacht haben.

⁴⁾ Kinder von 8 Jahren und älter.

5 Kinder
5.9 Ledige Kinder in Familien im April 1998 nach schulischer und beruflicher Ausbildung,
Beteiligung am Erwerbsleben und Altersgruppen*)
5.9.3 Ausländer/-innen
1 000

Kindergartenbesuch Schulbesuch Erwerbsbeteiligung	Insgesamt	Alter von ... bis unter ... Jahren								
		unter 3	3 - 6	6 - 10	10 - 15	15 - 18	18 - 21	21 - 25	25 - 27	27 und mehr
Männlich										
Noch nicht in schulischer Ausbildung¹)	402	182	177	44	X	X	X	X	X	X
dar. Kindergarten/-krippe/-hort	162	8	120	35	X	X	X	X	X	X
Mit gegenwärtigem Schulbesuch²)	705	X	/	178	239	158	84	34	6	/
dar. mit Besuch einer ...										
allgemeinbildenden Schule	577	X	/	178	239	126	28	/	/	/
Klassenstufe 1 - 4 (Grundstufe)	239	X	/	176	62	X	X	X	X	X
dar. Kindergarten/-krippe/-hort	20	X	/	17	/	X	X	X	X	X
Klassenstufe 5 - 10 (Mittelstufe)	289	X	X	/	178	102	7	/	/	/
Klassenstufe 11 - 13 (gymnasiale Oberstufe)	49	X	X	X	X	24	21	/	/	/
berufsbildenden Schule	127	X	X	X	X	31	56	30	6	/
Berufliche Schule	98	X	X	X	X	30	50	16	/	/
dar. Erwerbstätige	68	X	X	X	X	15	39	13	/	/
dar. Auszubildende	61	X	X	X	X	12	36	12	/	/
Fachhochschule	8	X	X	X	X	/	/	/	/	/
dar. Erwerbstätige	/	X	X	X	X	/	/	/	/	/
Hochschule	21	X	X	X	X	/	/	11	/	/
dar. Erwerbstätige	/	X	X	X	X	/	/	/	/	/
Ohne gegenwärtigen Schulbesuch³)	168	X	X	X	X	/	46	71	19	33
dar. Erwerbstätige	105	X	X	X	X	/	24	46	14	22
Erwerbslose	41	X	X	X	X	/	13	18	/	6
Zusammen ...	1 275	182	179	221	239	158	130	105	25	37
Weiblich										
Noch nicht in schulischer Ausbildung¹)	357	164	152	40	X	X	X	X	X	X
dar. Kindergarten/-krippe/-hort	145	9	102	34	X	X	X	X	X	X
Mit gegenwärtigem Schulbesuch²)	627	X	/	160	219	143	72	25	/	/
dar. mit Besuch einer ...										
allgemeinbildenden Schule	528	X	/	160	219	115	30	/	/	/
Klassenstufe 1 - 4 (Grundstufe)	215	X	/	158	55	X	X	X	X	X
dar. Kindergarten/-krippe/-hort	17	X	/	14	/	X	X	X	X	X
Klassenstufe 5 - 10 (Mittelstufe)	270	X	X	/	163	95	8	/	/	/
Klassenstufe 11 - 13 (gymnasiale Oberstufe)	44	X	X	X	X	20	22	/	/	/
berufsbildenden Schule	98	X	X	X	X	29	42	24	/	/
Berufliche Schule	74	X	X	X	X	27	36	11	/	/
dar. Erwerbstätige	45	X	X	X	X	12	24	8	/	/
dar. Auszubildende	41	X	X	X	X	11	23	7	/	/
Fachhochschule	6	X	X	X	X	/	/	/	/	/
dar. Erwerbstätige	/	X	X	X	X	/	/	/	/	/
Hochschule	18	X	X	X	X	/	/	10	/	/
dar. Erwerbstätige	/	X	X	X	X	/	/	/	/	/
Ohne gegenwärtigen Schulbesuch³)	99	X	X	X	X	/	35	40	9	15
dar. Erwerbstätige	63	X	X	X	X	/	19	28	7	9
Erwerbslose	19	X	X	X	X	/	8	7	/	/
Zusammen ...	1 083	164	154	200	219	143	107	65	12	17
Zusammen										
Noch nicht in schulischer Ausbildung¹)	759	346	329	84	X	X	X	X	X	X
dar. Kindergarten/-krippe/-hort	306	16	222	69	X	X	X	X	X	X
Mit gegenwärtigem Schulbesuch²)	1 331	X	/	338	458	301	156	59	9	7
dar. mit Besuch einer ...										
allgemeinbildenden Schule	1 105	X	/	338	458	241	58	6	/	/
Klassenstufe 1 - 4 (Grundstufe)	454	X	/	333	117	X	X	X	X	X
dar. Kindergarten/-krippe/-hort	37	X	/	31	5	X	X	X	X	X
Klassenstufe 5 - 10 (Mittelstufe)	558	X	X	/	341	197	15	/	/	/
Klassenstufe 11 - 13 (gymnasiale Oberstufe)	93	X	X	X	X	43	44	5	/	/
berufsbildenden Schule	225	X	X	X	X	60	98	53	9	6
Berufliche Schule	172	X	X	X	X	57	86	27	/	/
dar. Erwerbstätige	113	X	X	X	X	27	63	21	/	/
dar. Auszubildende	102	X	X	X	X	23	59	19	/	/
Fachhochschule	14	X	X	X	X	/	/	6	/	/
dar. Erwerbstätige	/	X	X	X	X	/	/	/	/	/
Hochschule	39	X	X	X	X	/	8	21	6	/
dar. Erwerbstätige	/	X	X	X	X	/	/	/	/	/
Ohne gegenwärtigen Schulbesuch³)	267	X	X	X	X	/	81	111	28	48
dar. Erwerbstätige	169	X	X	X	X	/	43	75	21	30
Erwerbslose	60	X	X	X	X	/	22	25	/	9
Zusammen ...	2 357	346	333	421	458	301	237	170	37	54

¹⁾ Ergebnis des Mikrozensus - Bevölkerung am Familienwohnsitz.

²⁾ Kinder bis einschl. 7 Jahre.

³⁾ Einschl. Kinder, die sowohl Kindergarten/-krippe/-hort als auch

eine Schule besuchen und einschl. Schüler/Studenten, die keine Angaben zur Art der besuchten Schule gemacht haben.

⁴⁾ Kinder von 8 Jahren und älter.

5 Kinder

5.10 Ledige Kinder in Familien im April 1998 nach Altersgruppen sowie monatlichem Nettoeinkommen der Familie*) 1 000

Alter der Kinder von ... bis unter ... Jahren	Insgesamt	Nettoeinkommen der Familie von ... bis unter DM									Selbständige in der Land- wirtschaft ¹⁾	Ohne An- gabe/ kein Einkommen
		unter	1 000	1 800	2 500	3 000	4 000	5 000	6 000	7 500		
		1 000	-	-	-	-	-	-	-	und mehr		

Ehepaare

unter 3	1 955	18	63	167	221	622	400	182	104	93	29	56
3 - 6	1 946	13	49	138	182	547	445	217	147	121	35	54
6 - 10	2 920	14	63	174	236	785	676	374	246	216	47	89
10 - 15	3 705	19	63	193	264	876	844	523	390	351	66	117
15 - 18	2 272	11	39	104	138	453	496	347	299	271	42	73
dar. Schüler ²⁾	2 015	10	38	98	128	410	427	299	260	246	33	66
18 - 21	1 889	6	20	64	81	294	386	326	309	296	42	63
21 - 27	1 874	5	15	41	58	206	308	315	372	422	64	67
27 und mehr	978	/	10	29	35	123	172	153	175	193	45	41
Zusammen ...	17 540	89	322	910	1 215	3 907	3 727	2 439	2 040	1 963	371	559

Alleinerziehende³⁾

unter 3	371	82	117	87	31	24	7	/	/	/	/	17
3 - 6	361	39	112	109	39	30	10	/	/	/	/	16
6 - 10	621	48	166	185	84	79	23	8	/	/	/	18
10 - 15	811	46	171	227	127	132	44	19	12	5	/	28
15 - 18	483	18	83	113	77	96	42	19	11	6	/	15
dar. Schüler ²⁾	435	16	78	103	69	84	36	18	10	6	/	14
18 - 21	383	8	44	75	57	88	50	25	15	9	/	10
21 - 27	384	/	26	48	44	95	70	38	26	16	6	10
27 und mehr	551	/	31	72	52	129	107	56	40	31	11	18
Zusammen ...	3 966	250	750	916	511	673	352	170	112	74	26	131

Insgesamt

unter 3	2 326	100	180	255	252	646	408	185	104	94	30	73
3 - 6	2 307	52	160	246	221	577	455	220	149	123	35	70
6 - 10	3 542	62	230	359	321	864	699	382	250	220	49	106
10 - 15	4 516	65	234	420	391	1 008	888	542	402	356	68	144
15 - 18	2 755	29	122	217	215	550	538	367	310	277	45	88
dar. Schüler ²⁾	2 450	26	115	201	197	494	463	317	269	252	35	81
18 - 21	2 272	15	65	140	139	382	435	351	324	305	44	73
21 - 27	2 258	10	41	89	102	301	378	354	398	438	70	77
27 und mehr	1 529	7	41	101	87	253	279	209	215	224	57	59
Insgesamt ...	21 506	339	1 072	1 826	1 726	4 579	4 080	2 609	2 152	2 037	397	690

*) Ergebnis des Mikrozensus.- Bevölkerung am Familienwohnsitz.

1) Familien, in denen mindestens eine Person in ihrer Haupttätigkeit selbständig in der Landwirtschaft ist.

2) Als Alleinerziehende zählen auch Väter und Mütter mit volljährigen

Kindern.- Einschl. der Alleinerziehenden, die Partner in einer nichtehelichen Lebensgemeinschaft sind.

3) Ohne Auszubildende.

5 Kinder

5.11 Ledige Kinder in Familien im April 1998 nach Familienstand, Beteiligung am Erwerbsleben und Stellung im Beruf der Mütter sowie nach Altersgruppen und Kindergartenbesuch*)

1 000

Alter der Kinder von ... bis unter ... Jahren	Insgesamt	Beteiligung am Erwerbsleben bzw. Stellung im Beruf der Mütter									
		Erwerbspersonen								Nichterwerbspersonen	
		zu- sammen	Erwerbstätige					Erwerbs- lose	zu- sammen	dar. mit überwiegen- dem Lebens- unterhalt durch Sozialhilfe	
			zu- sammen	Selb- ständige	mith. Fam.- ange- hörige	Beam- tinnen	Ange- stellte				Arbeits- rinnen
Verheiratet zusammenlebende Mütter											
unter 3	1 955	960	894	47	21	49	601	176	67	995	50
dar. im Kindergarten	125	90	77	/	/	/	53	15	13	35	/
3 - 4	624	330	278	21	10	15	169	63	51	294	12
dar. im Kindergarten	305	181	153	12	/	8	96	33	28	124	/
4 - 5	643	344	300	23	10	16	179	72	44	299	14
dar. im Kindergarten	532	297	261	20	7	14	159	62	36	235	9
5 - 6	680	363	319	27	11	18	183	80	45	317	14
dar. im Kindergarten ²⁾	597	329	290	24	10	17	167	72	38	268	10
6 - 10	2 920	1 727	1 515	122	52	82	854	405	212	1 193	52
dar. im Kindergarten ²⁾	483	271	238	19	9	12	135	63	33	212	9
10 - 15	3 705	2 562	2 272	177	71	128	1 273	623	290	1 143	50
15 - 18	2 272	1 643	1 467	110	45	84	822	407	176	629	26
dar. Schüler ²⁾	2 015	1 445	1 291	97	38	80	733	343	154	570	26
18 - 21	1 889	1 371	1 233	90	42	62	676	363	138	518	14
21 - 27	1 874	1 227	1 110	92	58	53	590	317	117	647	8
27 und mehr	978	348	305	31	34	7	142	92	43	630	/
Zusammen ...	17 540	10 875	9 693	741	355	514	5 488	2 596	1 182	6 665	244
Alleinerziehende Mütter ¹⁾											
unter 3	297	166	135	8	/	/	92	30	31	131	29
dar. im Kindergarten	41	33	26	/	/	/	18	5	7	8	/
3 - 4	96	66	45	/	/	/	28	12	21	31	8
dar. im Kindergarten	60	47	33	/	/	/	21	8	14	13	/
4 - 5	102	69	50	/	/	/	30	15	19	33	10
dar. im Kindergarten	85	61	46	/	/	/	28	14	15	24	6
5 - 6	114	84	63	/	/	/	42	16	21	31	7
dar. im Kindergarten ²⁾	98	73	57	/	/	/	37	14	17	25	/
6 - 10	545	423	314	21	/	10	202	82	109	122	32
dar. im Kindergarten ²⁾	82	61	44	/	/	/	30	10	17	21	5
10 - 15	690	578	460	31	/	18	287	122	118	112	31
15 - 18	395	338	275	21	/	15	164	75	63	57	12
dar. Schüler ²⁾	358	305	249	19	/	14	150	66	56	53	12
18 - 21	299	254	213	17	/	12	126	58	40	45	6
21 - 27	293	219	189	16	/	10	108	53	30	74	/
27 und mehr	451	99	84	11	/	/	38	30	15	352	8
Zusammen ...	3 281	2 295	1 829	134	8	76	1 117	494	466	987	147
Insgesamt											
unter 3	2 252	1 126	1 029	55	21	53	693	206	98	1 126	79
dar. im Kindergarten	165	122	102	6	/	/	71	20	20	43	/
3 - 4	720	395	323	25	10	17	196	75	72	325	20
dar. im Kindergarten	364	228	187	14	/	9	118	42	41	136	8
4 - 5	744	413	350	26	10	17	209	87	63	332	24
dar. im Kindergarten	617	358	307	23	7	15	187	75	52	259	15
5 - 6	795	447	382	31	12	20	224	95	65	348	21
dar. im Kindergarten ²⁾	695	402	347	27	10	19	205	86	55	293	15
6 - 10	3 465	2 150	1 829	143	53	92	1 055	486	321	1 315	84
dar. im Kindergarten ²⁾	565	332	282	21	9	13	165	73	50	233	14
10 - 15	4 395	3 140	2 731	208	72	146	1 560	745	409	1 255	81
15 - 18	2 668	1 981	1 742	131	45	98	986	482	239	686	38
dar. Schüler ²⁾	2 373	1 750	1 540	116	38	94	883	408	210	624	38
18 - 21	2 188	1 625	1 447	107	43	75	802	421	178	563	20
21 - 27	2 167	1 446	1 299	109	59	62	698	371	147	722	12
27 und mehr	1 430	447	390	42	37	9	180	122	57	983	12
Insgesamt ...	20 822	13 170	11 522	875	363	590	6 605	3 090	1 648	7 652	391

*) Ergebnis des Mikrozensus.- Bevölkerung am Familienwohnsitz.

*) Als Alleinerziehende zählen auch Mütter mit volljährigen Kindern.-
Einschl. der Alleinerziehenden, die Partnerin in einer nichtehe-

lichen Lebensgemeinschaft sind

*) Ohne Schulbesuch.

*) Ohne Auszubildende.

5 Kinder

5.12 Ledige Kinder in Familien im April 1998 nach Altersgruppen, Zahl aller Kinder in der Familie und Familienstand*)
1 000

Zahl aller Kinder in der Familie (ohne Alters- begrenzung)	Insgesamt	Ehepaare	Familienstand der Alleinerziehenden*)										
			zu- sammen	Männer					Frauen				
				zu- sammen	ledig	verheiratet getrennt- lebend	verwitwet	geschieden	zu- sammen	ledig	verheiratet getrennt- lebend	verwitwet	geschieden
Kinder unter 3 Jahren													
1	951	725	227	51	40	/	/	7	175	141	17	/	16
2	931	833	98	17	11	/	/	/	81	47	13	/	18
3	307	276	31	/	/	/	/	/	27	10	/	/	11
4	86	75	11	/	/	/	/	/	9	/	/	/	/
5 und mehr	51	46	5	/	/	/	/	/	/	/	/	/	/
Zusammen ..	2 326	1 955	371	74	54	6	/	14	297	202	38	7	50
Kinder von 3 bis unter 6 Jahren													
1	553	386	167	24	15	/	/	6	144	85	23	/	33
2	1 158	1 031	126	19	9	/	/	6	108	41	27	/	36
3	415	368	47	/	/	/	/	/	42	10	12	/	17
4	118	103	15	/	/	/	/	/	14	/	/	/	/
5 und mehr	64	59	6	/	/	/	/	/	/	/	/	/	/
Zusammen ..	2 307	1 946	361	49	26	8	/	14	312	141	68	12	91
Kinder von 6 bis unter 10 Jahren													
1	687	442	245	35	16	7	/	11	210	98	26	9	78
2	1 766	1 518	247	28	8	6	/	11	220	55	50	11	103
3	752	662	90	10	/	/	/	/	80	13	19	9	39
4	222	194	28	/	/	/	/	/	25	7	7	/	9
5 und mehr	115	104	11	/	/	/	/	/	10	/	/	/	/
Zusammen ..	3 542	2 920	621	77	27	16	6	28	545	174	106	32	233
Kinder von 10 bis unter 15 Jahren													
1	882	595	287	51	10	10	6	25	236	81	26	15	114
2	2 237	1 889	348	50	9	9	10	23	298	38	59	28	172
3	953	832	121	14	/	/	/	8	107	12	23	14	59
4	296	255	40	/	/	/	/	/	36	5	10	/	17
5 und mehr	150	134	16	/	/	/	/	/	13	/	/	/	6
Zusammen ..	4 516	3 705	811	122	22	24	18	58	690	138	122	63	367
Kinder von 15 bis unter 18 Jahren													
1	682	484	199	42	/	8	6	23	157	32	19	20	86
2	1 321	1 130	191	34	/	7	9	15	157	14	28	24	92
3	515	449	66	8	/	/	/	/	58	/	10	11	32
4	158	138	20	/	/	/	/	/	18	/	/	/	7
5 und mehr	79	72	7	/	/	/	/	/	6	/	/	/	/
Zusammen ..	2 755	2 272	483	88	9	17	19	43	395	53	64	58	221
Kinder von 18 bis unter 21 Jahren													
1	736	560	176	44	/	7	10	24	132	19	15	30	68
2	1 027	878	149	31	/	7	9	13	118	7	18	25	69
3	361	317	44	7	/	/	/	/	37	/	/	9	22
4	102	91	11	/	/	/	/	/	9	/	/	/	/
5 und mehr	47	43	/	/	/	/	/	/	/	/	/	/	/
Zusammen ..	2 272	1 889	383	85	5	16	23	41	299	28	41	67	163
Kinder von 21 bis unter 27 Jahren													
1	977	761	216	56	/	8	18	28	160	12	13	63	73
2	896	773	123	24	/	/	11	8	99	/	13	38	44
3	291	258	32	7	/	/	/	/	25	/	/	12	9
4	68	60	9	/	/	/	/	/	6	/	/	/	/
5 und mehr	25	22	/	/	/	/	/	/	/	/	/	/	/
Zusammen ..	2 258	1 874	384	91	/	14	35	38	293	17	32	117	128
Kinder von 27 Jahren und älter													
1	1 053	632	421	75	/	6	54	14	346	13	14	260	59
2	362	262	100	18	/	/	12	/	82	/	/	61	16
3	88	67	21	/	/	/	/	/	16	/	/	13	/
4	19	13	5	/	/	/	/	/	/	/	/	/	/
5 und mehr	9	/	/	/	/	/	/	/	/	/	/	/	/
Zusammen ..	1 529	978	551	100	/	8	71	17	451	15	18	341	77
Insgesamt													
1	6 521	4 584	1 937	378	95	51	95	137	1 559	479	153	401	525
2	9 698	8 315	1 383	221	43	38	56	83	1 162	208	211	193	550
3	3 681	3 229	452	60	7	12	16	25	393	52	77	73	190
4	1 067	929	138	16	/	/	/	5	122	23	31	21	47
5 und mehr	540	484	56	10	/	/	/	/	46	5	16	7	18
Insgesamt ..	21 506	17 540	3 966	685	150	108	175	252	3 281	767	489	696	1 330

*) Ergebnis des Mikrozensus - Bevölkerung am Familienwohnsitz
) Als Alleinerziehende zählen auch Väter und Mütter mit volljährigen

Kindern - Einschl. der Alleinerziehenden, die Partner in einer nichtehelichen Lebensgemeinschaft sind

6 Frauen
6.1 Frauen im April 1998 nach Altersgruppen und Zahl der Kinder sowie dem Familienstand der Frauen*)
1 000

Frauen Zahl der Kinder in der Familie	Ins- gesamt	zu- sammen	Verheiratet Zusammenlebende				Alleinstehende ohne Kinder/Alleinerziehende				
			Alter von ... bis unter ... Jahren				zu- sammen	Alter von ... bis unter ... Jahren			
			unter 25	25 - 45	45 - 65	65 und mehr		unter 25	25 - 45	45 - 65	65 und mehr
Insgesamt											
Frauen	35 542	19 540	391	7 914	8 208	3 027	16 001	4 014	4 239	2 750	4 998
ohne im Haushalt lebende ledige Kinder											
Frauen	23 097	9 406	162	1 308	5 129	2 807	13 691	3 916	2 881	2 147	4 747
mit Kindern (ohne Altersbegrenzung)											
Frauen	12 444	10 135	229	6 606	3 079	221	2 310	99	1 357	603	251
davon:											
mit 1 Kind	6 143	4 584	157	2 344	1 888	194	1 559	84	801	446	228
mit 2 Kindern	4 738	4 157	63	3 150	922	22	581	12	422	128	19
mit 3 Kindern	1 207	1 076	8	849	215	/	131	/	102	24	/
mit 4 Kindern	263	232	/	191	41	/	31	/	25	/	/
mit 5 Kindern u.m.	93	85	/	71	13	/	8	/	7	/	/
Kinder	20 822	17 540	313	12 360	4 615	253	3 282	117	2 088	798	279
mit mindestens 1 Kind unter 3 Jahren											
Frauen	2 052	1 770	191	1 568	11	/	281	72	206	/	/
Alle Kinder ¹⁾	3 741	3 303	266	3 010	26	/	438	87	346	/	/
Kinder ²⁾	2 252	1 955	215	1 727	12	/	297	77	217	/	/
mit mindestens 1 Kind unter 6 Jahren											
Frauen	3 526	2 993	225	2 732	35	/	532	94	429	8	/
davon:											
mit 1 Kind	1 429	1 110	153	947	9	/	319	79	235	/	/
mit 2 Kindern u.m.	2 097	1 883	71	1 785	26	/	214	15	195	/	/
Alle Kinder ¹⁾	6 588	5 744	307	5 347	87	/	844	112	717	14	/
Kinder ²⁾	4 511	3 901	294	3 568	38	/	609	108	492	9	/
mit mindestens 1 Kind unter 10 Jahren											
Frauen	5 488	4 577	229	4 196	150	/	912	98	783	29	/
davon:											
mit 1 Kind	2 081	1 552	157	1 352	42	/	529	83	431	14	/
mit 2 Kindern	2 352	2 082	63	1 964	55	/	270	12	248	9	/
mit 3 Kindern u.m.	1 055	942	9	880	53	/	113	/	104	6	/
Alle Kinder ¹⁾	10 372	8 924	312	8 262	345	/	1 448	116	1 276	53	/
Kinder ²⁾	7 976	6 822	311	6 335	172	/	1 154	116	1 005	32	/
mit mindestens 1 Kind unter 15 Jahren											
Frauen	7 763	6 433	229	5 645	554	/	1 330	98	1 127	102	/
davon:											
mit 1 Kind	2 912	2 147	157	1 813	176	/	765	83	628	52	/
mit 2 Kindern	3 475	3 056	63	2 759	232	/	419	12	370	36	/
mit 3 Kindern	1 041	930	8	815	106	/	111	/	97	11	/
mit 4 Kindern u.m.	335	300	/	258	40	/	36	/	31	/	/
Alle Kinder ¹⁾	14 477	12 389	312	10 929	1 139	8	2 088	117	1 795	172	/
Kinder ²⁾	12 370	10 527	312	9 517	691	6	1 844	116	1 604	120	/
mit mindestens 1 Kind unter 18 Jahren											
Frauen	9 069	7 508	229	6 220	1 052	7	1 561	98	1 268	190	/
davon:											
mit 1 Kind	3 552	2 631	157	2 074	396	/	922	83	728	107	/
mit 2 Kindern	4 040	3 558	63	3 042	451	/	482	12	407	62	/
mit 3 Kindern	1 130	1 009	8	843	158	/	121	/	101	17	/
mit 4 Kindern	254	225	/	190	34	/	29	/	25	/	/
mit 5 Kindern u.m.	92	84	/	71	12	/	8	/	7	/	/
Alle Kinder ¹⁾	16 562	14 156	313	11 852	1 981	11	2 406	117	1 982	301	7
Kinder ²⁾	15 038	12 799	312	11 087	1 390	9	2 239	117	1 883	234	6
mit mindestens 1 Kind unter 27 Jahren											
Frauen	11 360	9 430	229	6 603	2 564	33	1 930	99	1 357	454	21
davon:											
mit 1 Kind	5 165	3 952	157	2 342	1 428	24	1 214	84	801	312	17
mit 2 Kindern	4 642	4 091	63	3 150	871	7	551	12	422	114	/
mit 3 Kindern	1 198	1 070	8	849	211	/	128	/	102	23	/
mit 4 Kindern	262	232	/	191	41	/	30	/	25	/	/
mit 5 Kindern u.m.	93	85	/	71	13	/	8	/	7	/	/
Alle Kinder ¹⁾	19 620	16 756	313	12 357	4 040	46	2 864	117	2 088	632	26
Kinder ²⁾	19 393	16 562	313	12 353	3 858	38	2 830	117	2 087	604	23

*) Ergebnis des Mikrozensus.- Bevölkerung am Familienwohnsitz.-
 Als Alleinerziehende zählen auch Mütter mit volljährigen Kindern.-
 Einschl. der Alleinerziehenden, die Partner in einer nichtehe-
 lichen Lebensgemeinschaft sind.

¹⁾ Kinder aller Altersgruppen, die bei den betreffenden Müttern leben.
²⁾ Kinder der jeweiligen Altersgruppe.

6 Frauen
6.2 Frauen im April 1998 nach ausgewählten Staatsangehörigkeiten, Familienstand sowie nach Zahl der Kinder*)
1 000

Familienstand	Insgesamt	Ohne im Haushalt lebende ledige Kinder	Mit ... Kind(ern)						Kinder
			zusammen	1	2	3	4	5 und mehr	
Insgesamt									
Verheiratet zusammenlebend	19 540	9 406	10 135	4 584	4 157	1 076	232	85	17 540
Alleinstehend ohne Kinder/alleinerziehend	16 001	13 691	2 310	1 559	581	131	31	8	3 282
Insgesamt	35 542	23 097	12 444	6 143	4 738	1 207	263	93	20 822
Deutsche Frauen									
Verheiratet zusammenlebend	17 880	8 915	8 946	4 137	3 697	885	175	52	15 178
Alleinstehend ohne Kinder/alleinerziehend	15 135	12 975	2 160	1 471	539	118	26	6	3 040
Zusammen	32 995	21 890	11 105	5 608	4 236	1 003	201	58	18 219
Ausländische Frauen									
Verheiratet zusammenlebend	1 680	491	1 189	447	460	191	58	33	2 362
Alleinstehend ohne Kinder/alleinerziehend	866	716	150	88	42	13	/	/	241
Zusammen	2 546	1 207	1 339	534	502	204	62	36	2 603
Griechische Frauen									
Verheiratet zusammenlebend	89	29	60	23	28	9	/	/	109
Alleinstehend ohne Kinder/alleinerziehend	45	36	8	6	/	/	/	/	11
Zusammen	134	65	69	29	30	9	/	/	120
Italienische Frauen									
Verheiratet zusammenlebend	138	37	101	35	45	16	/	/	196
Alleinstehend ohne Kinder/alleinerziehend	75	64	11	5	/	/	/	/	19
Zusammen	213	101	112	40	49	17	/	/	215
Jugoslawische Frauen ¹⁾									
Verheiratet zusammenlebend	253	80	173	77	64	20	7	5	321
Alleinstehend ohne Kinder/alleinerziehend	141	116	25	15	7	/	/	/	42
Zusammen	394	196	198	91	71	22	8	6	363
Portugiesische Frauen									
Verheiratet zusammenlebend	28	7	20	10	9	/	/	/	33
Alleinstehend ohne Kinder/alleinerziehend	16	12	/	/	/	/	/	/	/
Zusammen	43	20	24	12	10	/	/	/	38
Spanische Frauen									
Verheiratet zusammenlebend	29	9	19	7	10	/	/	/	34
Alleinstehend ohne Kinder/alleinerziehend	24	20	/	/	/	/	/	/	6
Zusammen	53	29	23	10	10	/	/	/	40
Türkische Frauen									
Verheiratet zusammenlebend	574	121	452	140	171	97	30	14	973
Alleinstehend ohne Kinder/alleinerziehend	228	193	35	15	13	/	/	/	65
Zusammen	802	315	487	155	184	102	32	15	1 038
Frauen aus den übrigen Ländern									
Verheiratet zusammenlebend	570	207	363	155	134	46	16	12	695
Alleinstehend ohne Kinder/alleinerziehend	337	274	63	42	15	/	/	/	94
Zusammen	907	481	426	197	149	51	17	12	789
Frauen aus den EU-Ländern ²⁾									
Verheiratet zusammenlebend	410	140	270	103	121	37	7	/	498
Alleinstehend ohne Kinder/alleinerziehend	260	219	41	25	12	/	/	/	61
Zusammen	670	359	311	128	133	40	7	/	559

*) Ergebnis des Mikrozensus - Bevölkerung am Familienwohnsitz.-
 Als Alleinerziehende zählen auch Mütter mit volljährigen Kindern.
¹⁾ Einschl. Frauen aus Bosnien und Herzegowina, Kroatien, Serbien/
 Montenegro - Ohne Ergebnisse für Mazedonien, Slowenien

²⁾ Belgien, Dänemark, Finnland, Frankreich, Griechenland, Großbritannien
 und Nordirland, Irland, Italien, Luxemburg, Niederlande, Österreich,
 Portugal, Schweden, Spanien

6 Frauen

6.3 Frauen im Alter von 15 Jahren und mehr im April 1998 nach Zahl und Altersgruppen der Kinder in der Familie, Familienstand und Beteiligung am Erwerbsleben der Frauen *)

1 000

Frauen Zahl aller Kinder in der Familie	Ins- gesamt		Verheiratet zusammenlebend		Alleinstehend ohne Kinder / allein- erziehend		Davon							
							ledig 1)		verheiratet getrenntlebend		verwitwet		geschieden	
	ins- gesamt	dar.er- werbs- tätig	zu- sammen	dar.er- werbs- tätig	zu- sammen	dar.er- werbs- tätig	zu- sammen	dar.er- werbs- tätig	zu- sammen	dar.er- werbs- tätig	zu- sammen	dar.er- werbs- tätig	zu- sammen	dar.er- werbs- tätig
Insgesamt														
Frauen	35 542	15 437	19 540	9 062	16 001	6 375	8 030	4 352	637	344	5 073	430	2 261	1 249
ohne im Haushalt lebende ledige Kinder														
Frauen	23 097	8 332	9 406	3 264	13 691	5 068	7 423	3 988	342	161	4 544	271	1 382	648
mit Kindern (ohne Altersbegrenzung)														
Frauen	12 444	7 105	10 135	5 797	2 310	1 307	607	364	295	183	529	158	879	601
davon:														
mit 1 Kind	6 143	3 544	4 584	2 667	1 559	878	479	306	153	98	401	100	525	373
mit 2 Kindern	4 738	2 854	4 157	2 501	581	354	104	50	106	70	97	45	275	188
mit 3 Kindern	1 207	586	1 076	524	131	63	17	6	26	12	24	10	63	34
mit 4 Kindern	263	100	232	88	31	12	6	/	8	/	5	/	12	/
mit 5 Kindern u.m.	93	20	85	19	8	/	/	/	/	/	/	/	/	/
Kinder	20 822	11 522	17 540	9 693	3 282	1 829	766	434	489	287	696	232	1 330	876
mit mindestens 1 Kind unter 3 Jahren														
Frauen	2 052	952	1 770	823	281	129	192	90	35	15	6	/	48	22
Alle Kinder 2)	3 741	1 552	3 303	1 369	438	183	258	112	65	24	13	/	102	42
Kinder 3)	2 252	1 029	1 955	893	297	135	202	94	38	16	7	/	50	22
mit mindestens 1 Kind unter 6 Jahren														
Frauen	3 526	1 711	2 993	1 443	532	268	305	157	87	41	16	7	124	63
davon:														
mit 1 Kind	1 429	814	1 110	633	319	181	225	127	40	21	5	/	48	30
mit 2 Kindern u.m.	2 097	897	1 883	810	214	87	79	31	48	20	11	/	75	33
Alle Kinder 2)	6 588	2 897	5 744	2 511	844	386	407	194	161	69	36	13	241	109
Kinder 3)	4 511	2 083	3 901	1 790	609	293	343	170	107	47	19	7	141	69
mit mindestens 1 Kind unter 10 Jahren														
Frauen	5 488	2 915	4 577	2 402	912	513	428	239	152	84	39	21	292	170
davon:														
mit 1 Kind	2 081	1 253	1 552	927	529	326	323	195	65	39	14	8	126	83
mit 2 Kindern	2 352	1 246	2 082	1 102	270	144	84	37	58	34	14	8	114	65
mit 3 Kindern u.m.	1 055	416	942	373	113	43	21	7	28	11	11	/	52	21
Alle Kinder 2)	10 372	5 102	8 924	4 347	1 448	755	563	293	279	142	79	38	528	282
Kinder 3)	7 976	3 913	6 822	3 306	1 154	607	516	271	212	108	51	25	374	204
mit mindestens 1 Kind unter 15 Jahren														
Frauen	7 763	4 501	6 433	3 677	1 330	824	525	313	212	128	80	46	513	338
davon:														
mit 1 Kind	2 912	1 855	2 147	1 349	765	506	404	257	92	59	29	18	240	172
mit 2 Kindern	3 475	2 040	3 056	1 786	419	254	98	47	85	54	33	21	203	132
mit 3 Kindern	1 041	496	930	445	111	51	17	6	24	11	14	6	56	29
mit 4 Kindern u.m.	335	110	300	98	36	12	7	/	11	/	/	/	15	5
Alle Kinder 2)	14 477	7 894	12 389	6 674	2 088	1 220	678	379	381	214	153	83	877	544
Kinder 3)	12 370	6 644	10 527	5 577	1 844	1 067	654	365	334	188	114	61	742	453
mit mindestens 1 Kind unter 18 Jahren														
Frauen	9 069	5 417	7 508	4 420	1 561	997	560	339	244	151	116	68	641	439
davon:														
mit 1 Kind	3 552	2 303	2 631	1 680	922	623	436	281	111	73	49	29	326	239
mit 2 Kindern	4 040	2 450	3 558	2 147	482	303	101	49	97	64	45	29	239	162
mit 3 Kindern	1 130	550	1 009	491	121	58	17	6	25	11	17	8	61	33
mit 4 Kindern	254	95	225	84	29	11	6	/	8	/	/	/	11	/
mit 5 Kindern u.m.	92	20	84	19	8	/	/	/	/	/	/	/	/	/
Alle Kinder 2)	16 562	9 341	14 156	7 884	2 406	1 457	717	407	427	248	211	119	1 051	683
Kinder 3)	15 038	8 387	12 799	7 044	2 239	1 343	707	401	398	231	172	95	962	616
mit mindestens 1 Kind unter 27 Jahren														
Frauen	11 360	6 843	9 430	5 600	1 930	1 243	593	361	281	178	242	128	815	574
davon:														
mit 1 Kind	5 165	3 307	3 952	2 489	1 214	819	466	303	139	94	141	73	467	349
mit 2 Kindern	4 642	2 832	4 091	2 483	551	349	103	50	105	69	73	43	270	186
mit 3 Kindern	1 198	585	1 070	523	128	62	17	6	26	12	22	10	63	34
mit 4 Kindern	262	99	232	88	30	12	6	/	8	/	/	/	12	/
mit 5 Kindern u.m.	93	20	85	19	8	/	/	/	/	/	/	/	/	/
Alle Kinder 2)	19 620	11 234	16 756	9 475	2 864	1 758	752	431	473	282	378	199	1 260	846
Kinder 3)	19 393	11 132	16 562	9 388	2 830	1 745	751	430	471	281	355	191	1 254	842

*) Ergebnis des Mikrozensus.- Bevölkerung am Familienwohnsitz.- Als Alleinerziehende zählen auch Mütter mit volljährigen Kindern.- Einschl. der Alleinerziehenden, die Partner in einer nichtehelichen Lebensgemeinschaft sind.

- 1) Einschl. Ledige, die Kinder in einer Familie sind.
- 2) Kinder aller Altersgruppen, die bei den betreffenden Müttern leben.
- 3) Kinder der jeweiligen Altersgruppe.

6 Frauen

6.4 Frauen im Alter von 15 bis unter 65 Jahren im April 1998 nach Zahl und Altersgruppen der Kinder in der Familie, Familienstand und Beteiligung am Erwerbsleben der Frauen *)

6.4.1 Grundzahlen

1 000

Frauen	Ins-gesamt		Verheiratet zusammenlebend		Alleinstehend ohne Kinder / allein-erziehend		Davon							
							ledig 1)		verheiratet getrenntlebend		verwitwet		geschieden	
Zahl aller Kinder in der Familie	ins-gesamt	dar.er-werbs-tätig	zu-sammen	dar.er-werbs-tätig	zu-sammen	dar.er-werbs-tätig	zu-sammen	dar.er-werbs-tätig	zu-sammen	dar.er-werbs-tätig	zu-sammen	dar.er-werbs-tätig	zu-sammen	dar.er-werbs-tätig
Insgesamt														
Frauen	27 516	15 307	16 513	8 999	11 003	6 309	7 475	4 341	548	343	1 092	387	1 889	1 238
ohne im Haushalt lebende ledige Kinder														
Frauen	15 543	8 219	6 599	3 211	8 944	5 008	6 876	3 977	258	160	782	234	1 028	638
mit Kindern (ohne Altersbegrenzung)														
Frauen	11 973	7 088	9 914	5 788	2 059	1 300	599	364	290	183	309	152	860	600
davon:														
mit 1 Kind	5 720	3 530	4 389	2 658	1 331	871	472	306	148	98	202	95	509	372
mit 2 Kindern	4 698	2 853	4 135	2 499	562	353	103	50	105	70	80	45	273	188
mit 3 Kindern	1 201	586	1 072	524	128	62	17	6	26	12	22	10	63	34
mit 4 Kindern	262	100	232	88	30	12	6	/	8	/	/	/	12	/
mit 5 Kindern u.m.	93	20	85	19	8	/	/	/	/	/	/	/	/	/
Kinder	20 291	11 503	17 288	9 682	3 003	1 821	759	434	482	287	452	226	1 310	874
mit mindestens 1 Kind unter 3 Jahren														
Frauen	2 050	952	1 769	822	281	129	192	90	35	15	6	/	48	22
Alle Kinder 2)	3 738	1 551	3 301	1 369	437	183	258	112	65	24	12	/	102	42
Kinder 3)	2 251	1 028	1 954	893	297	135	202	94	38	16	6	/	50	22
mit mindestens 1 Kind unter 6 Jahren														
Frauen	3 523	1 710	2 992	1 442	531	268	305	157	87	41	16	7	124	63
davon:														
mit 1 Kind	1 429	813	1 110	633	318	181	225	127	40	21	/	/	48	30
mit 2 Kindern u.m.	2 095	897	1 882	809	213	87	79	31	48	20	11	/	75	33
Alle Kinder 2)	6 584	2 896	5 741	2 510	843	386	407	194	161	69	34	13	241	109
Kinder 3)	4 508	2 083	3 899	1 790	608	293	343	170	107	47	18	7	141	69
mit mindestens 1 Kind unter 10 Jahren														
Frauen	5 485	2 915	4 574	2 402	910	513	428	239	152	84	38	21	292	170
davon:														
mit 1 Kind	2 079	1 253	1 552	927	528	326	323	195	65	39	13	8	126	83
mit 2 Kindern	2 351	1 245	2 081	1 101	270	144	84	37	58	34	14	8	114	65
mit 3 Kindern u.m.	1 055	416	942	373	113	43	21	7	28	11	11	/	52	21
Alle Kinder 2)	10 365	5 101	8 919	4 346	1 446	755	563	293	279	142	78	38	527	282
Kinder 3)	7 971	3 912	6 818	3 305	1 153	607	516	271	212	108	50	25	374	204
mit mindestens 1 Kind unter 15 Jahren														
Frauen	7 755	4 500	6 428	3 676	1 327	824	525	313	211	128	77	46	513	338
davon:														
mit 1 Kind	2 909	1 854	2 145	1 348	763	506	404	257	92	59	28	18	240	172
mit 2 Kindern	3 472	2 040	3 054	1 785	418	254	98	47	85	54	32	21	203	132
mit 3 Kindern	1 040	496	929	445	111	51	17	6	24	11	14	6	56	29
mit 4 Kindern u.m.	335	110	239	98	35	12	7	/	10	/	/	/	14	5
Alle Kinder 2)	14 464	7 893	12 381	6 673	2 084	1 220	678	379	380	214	149	83	876	544
Kinder 3)	12 361	6 643	10 520	5 576	1 841	1 067	654	365	334	188	111	61	741	453
mit mindestens 1 Kind unter 18 Jahren														
Frauen	9 057	5 416	7 501	4 419	1 556	996	560	339	243	151	112	68	640	439
davon:														
mit 1 Kind	3 545	2 302	2 627	1 679	918	622	436	281	111	73	46	29	326	239
mit 2 Kindern	4 037	2 449	3 556	2 146	481	303	101	49	97	64	45	29	239	162
mit 3 Kindern	1 129	550	1 009	491	121	58	17	6	25	11	17	8	61	33
mit 4 Kindern	254	95	225	84	29	11	6	/	8	/	/	/	11	/
mit 5 Kindern u.m.	92	20	84	19	8	/	/	/	/	/	/	/	/	/
Alle Kinder 2)	16 544	9 339	14 145	7 883	2 399	1 457	717	407	427	248	206	118	1 050	683
Kinder 3)	15 023	8 385	12 790	7 043	2 233	1 342	707	401	398	231	167	95	962	616
mit mindestens 1 Kind unter 27 Jahren														
Frauen	11 306	6 839	9 396	5 597	1 910	1 242	593	361	280	178	225	128	813	574
davon:														
mit 1 Kind	5 124	3 305	3 928	2 487	1 196	818	466	303	139	94	127	73	485	348
mit 2 Kindern	4 633	2 831	4 084	2 482	549	349	103	50	105	69	72	43	269	186
mit 3 Kindern	1 195	584	1 068	523	127	62	17	6	26	12	21	10	63	34
mit 4 Kindern	261	99	232	88	30	12	6	/	8	/	/	/	12	/
mit 5 Kindern u.m.	93	20	85	19	8	/	/	/	/	/	/	/	/	/
Alle Kinder 2)	19 547	11 228	16 710	9 472	2 837	1 756	752	431	472	282	356	198	1 258	846
Kinder 3)	19 332	11 128	16 524	9 384	2 808	1 743	751	430	470	281	336	190	1 251	842

*) Ergebnis des Mikrozensus.- Bevölkerung am Familienwohnsitz.- Als Alleinerziehende zählen auch Mütter mit volljährigen Kindern.- Einschl. der Alleinerziehenden, die Partner in einer nichtehelichen Lebensgemeinschaft sind.

- 1) Einschl. Ledige, die Kinder in einer Familie sind.
- 2) Kinder aller Altersgruppen, die bei den betreffenden Müttern leben.
- 3) Kinder der jeweiligen Altersgruppe.

6 Frauen

6.4 Frauen im Alter von 15 bis unter 65 Jahren im April 1998 nach Zahl und Altersgruppen der Kinder in der Familie, Familienstand und Beteiligung am Erwerbsleben der Frauen *)

6.4.2 Erwerbstätigenquoten

Prozent

Frauen	Ins- gesamt	Verheiratet zusammenlebend	Alleinstehend ohne Kinder / allein- erziehend	Davon			
Zahl aller Kinder in der Familie				ledig 1)	verheiratet getrenntlebend	verwitwet	geschieden
Insgesamt							
Frauen	55.6	54.5	57.3	58.1	62.6	35.4	65.6
ohne im Haushalt lebende ledige Kinder							
Frauen	52.9	48.7	56.0	57.8	61.9	29.9	62.1
mit Kindern (ohne Altersbegrenzung)							
Frauen	59.2	58.4	63.1	60.8	63.2	49.3	69.8
davon:							
mit 1 Kind	61.7	60.6	65.5	64.8	66.3	47.0	73.2
mit 2 Kindern	60.7	60.4	62.8	48.6	66.2	56.5	68.8
mit 3 Kindern	48.8	48.8	48.6	35.2	46.1	46.0	54.2
mit 4 Kindern	38.0	37.9	39.5	/	/	/	/
mit 5 Kindern u.m.	21.8	21.9	/	/	/	/	/
Kinder	56.7	56.0	60.6	57.2	59.6	50.0	66.7
mit mindestens 1 Kind unter 3 Jahren							
Frauen	46.4	46.5	46.1	47.1	41.2	/	45.4
Alle Kinder 2)	41.5	41.5	41.8	43.5	37.0	/	40.7
Kinder 3)	45.7	45.7	45.6	46.7	40.6	/	44.8
mit mindestens 1 Kind unter 6 Jahren							
Frauen	48.5	48.2	50.4	51.6	47.1	42.8	51.0
davon:							
mit 1 Kind	57.0	57.0	56.7	56.2	52.7	/	62.4
mit 2 Kindern u.m.	42.8	43.0	41.0	38.4	42.5	/	43.7
Alle Kinder 2)	44.0	43.7	45.8	47.7	43.0	37.9	45.5
Kinder 3)	46.2	45.9	48.2	49.6	43.8	41.2	49.1
mit mindestens 1 Kind unter 10 Jahren							
Frauen	53.1	52.5	56.4	55.8	55.2	54.1	58.1
davon:							
mit 1 Kind	60.3	59.8	61.7	60.3	59.7	65.2	66.2
mit 2 Kindern	53.0	52.9	53.4	44.6	58.5	57.0	56.9
mit 3 Kindern u.m.	39.5	39.6	38.3	32.8	38.0	/	41.0
Alle Kinder 2)	49.2	48.7	52.2	52.1	51.0	49.1	53.5
Kinder 3)	49.1	48.5	52.7	52.5	50.8	49.3	54.5
mit mindestens 1 Kind unter 15 Jahren							
Frauen	58.0	57.2	62.1	59.5	60.4	59.2	65.9
davon:							
mit 1 Kind	63.8	62.8	66.3	63.7	64.4	64.0	71.7
mit 2 Kindern	58.7	58.5	60.8	48.2	63.7	63.7	65.2
mit 3 Kindern	47.7	47.8	46.5	36.0	44.7	43.4	51.2
mit 4 Kindern u.m.	32.9	32.7	35.0	/	/	/	35.8
Alle Kinder 2)	54.6	53.9	58.6	55.8	56.4	55.8	62.1
Kinder 3)	53.7	53.0	58.0	55.8	56.1	55.3	61.2
mit mindestens 1 Kind unter 18 Jahren							
Frauen	59.8	58.9	64.0	60.4	62.2	60.4	68.5
davon:							
mit 1 Kind	64.9	63.9	67.8	64.6	65.8	63.7	73.3
mit 2 Kindern	60.7	60.4	63.0	48.5	65.4	64.1	67.9
mit 3 Kindern	48.7	48.7	48.4	35.7	45.6	46.8	53.6
mit 4 Kindern	37.4	37.2	39.2	/	/	/	/
mit 5 Kindern u.m.	21.8	22.0	/	/	/	/	/
Alle Kinder 2)	56.5	55.7	60.7	56.7	58.2	57.6	65.1
Kinder 3)	55.8	55.1	60.1	56.8	58.0	56.7	64.0
mit mindestens 1 Kind unter 27 Jahren							
Frauen	60.5	59.6	65.0	61.0	63.8	56.8	70.6
davon:							
mit 1 Kind	64.5	63.3	68.4	65.1	67.6	57.4	74.9
mit 2 Kindern	61.1	60.8	63.5	48.6	66.3	60.1	69.1
mit 3 Kindern	48.9	48.9	48.6	35.4	46.1	46.1	54.0
mit 4 Kindern	38.1	37.9	39.4	/	/	/	/
mit 5 Kindern u.m.	21.8	21.9	/	/	/	/	/
Alle Kinder 2)	57.4	56.7	61.9	57.3	59.9	55.5	67.2
Kinder 3)	57.6	56.8	62.1	57.3	59.9	56.5	67.3

*) Ergebnis des Mikrozensus.- Bevölkerung am Familienwohnsitz.- Als Alleinerziehende zählen auch Mütter mit volljährigen Kindern.- Einschl. der Alleinerziehenden, die Partner in einer nichtehelichen Lebensgemeinschaft sind.

1) Einschl. Ledige, die Kinder in einer Familie sind.

2) Kinder aller Altersgruppen, die bei den betreffenden Müttern leben.

3) Kinder der jeweiligen Altersgruppe.

6 Frauen

6.5 Frauen im Alter von 15 Jahren und mehr im April 1998 nach Altersgruppen, Familienstand, Beteiligung am Erwerbsleben und Altersgruppen der Kinder in der Familie *)

6.5.1 Grundzahlen

1 000

Alter der Frauen von ... bis unter ... Jahren	Ins- gesamt		Verheiratet zusammenlebend		Alleinstehend ohne Kinder / allein- erziehend		Davon							
							ledig 1)		verheiratet getrenntlebend		verwitwet		geschieden	
	ins- gesamt	dar.er- werbs- tätig	zu- sammen	dar.er- werbs- tätig	zu- sammen	dar.er- werbs- tätig	zu- sammen	dar.er- werbs- tätig	zu- sammen	dar.er- werbs- tätig	zu- sammen	dar.er- werbs- tätig	zu- sammen	dar.er- werbs- tätig
Insgesamt														
15 - 25	4 406	1 854	391	171	4 014	1 683	3 974	1 663	28	13	/	/	11	6
25 - 35	6 010	4 092	3 357	2 047	2 653	2 045	2 200	1 748	150	95	21	12	281	191
35 - 45	6 142	4 290	4 557	3 068	1 586	1 223	744	603	172	125	84	57	586	437
45 - 55	5 208	3 434	4 028	2 571	1 180	862	294	230	112	77	231	143	542	411
55 - 65	5 750	1 637	4 180	1 141	1 570	496	262	96	86	32	754	174	468	193
65 und mehr	8 026	130	3 027	63	4 998	66	555	11	90	/	3 982	43	372	10
Insgesamt ...	35 542	15 437	19 540	9 062	16 001	6 375	8 030	4 352	637	344	5 073	430	2 261	1 249
ohne im Haushalt lebende ledige Kinder														
15 - 25	4 078	1 752	162	104	3 916	1 648	3 892	1 633	17	10	/	/	5	/
25 - 35	2 742	2 270	698	590	2 045	1 880	1 896	1 565	56	43	6	/	86	69
35 - 45	1 447	1 173	611	489	837	684	577	484	52	39	21	14	187	146
45 - 55	2 582	1 742	1 784	1 159	798	583	256	201	60	42	131	79	350	281
55 - 65	4 694	1 282	3 345	869	1 349	413	254	93	72	26	623	137	400	157
65 und mehr	7 554	113	2 807	54	4 747	59	547	11	84	/	3 762	37	354	9
Zusammen ...	23 097	8 332	9 406	3 264	13 691	5 068	7 423	3 988	342	161	4 544	271	1 382	648
mit Kindern (ohne Altersbegrenzung)														
15 - 25	328	102	229	67	99	35	82	30	10	/	/	/	6	/
25 - 35	3 268	1 822	2 659	1 457	609	365	304	183	94	52	15	8	195	122
35 - 45	4 695	3 117	3 946	2 578	749	539	167	119	120	86	62	43	399	291
45 - 55	2 626	1 692	2 244	1 412	382	279	38	29	52	36	100	64	192	150
55 - 65	1 058	355	835	272	221	83	8	/	13	6	131	37	38	30
65 und mehr	471	17	221	10	251	7	7	/	6	/	219	6	18	/
Zusammen ...	12 444	7 105	10 135	5 797	2 310	1 307	607	364	295	183	529	158	879	601
mit Kindern unter 3 Jahren														
15 - 25	262	79	191	55	72	24	63	22	7	/	/	/	/	/
25 - 35	1 380	675	1 217	595	163	80	109	56	22	10	/	/	29	12
35 - 45	394	192	351	168	43	24	20	12	6	/	/	/	16	8
45 - 55	11	/	9	/	/	/	/	/	/	/	/	/	/	/
55 - 65	/	/	/	/	/	/	/	/	/	/	/	/	/	/
65 und mehr	/	/	/	/	/	/	/	/	/	/	/	/	/	/
Zusammen ...	2 052	952	1 770	823	281	129	192	90	35	15	6	/	48	22
mit Kindern unter 3 Jahren														
15 - 25	319	98	225	66	94	33	78	28	10	/	/	/	5	/
25 - 35	2 227	1 118	1 908	949	318	169	185	102	56	27	7	/	71	37
35 - 45	934	474	824	412	111	62	40	26	20	10	7	/	44	23
45 - 55	39	17	31	14	7	/	/	/	/	/	/	/	/	/
55 - 65	/	/	/	/	/	/	/	/	/	/	/	/	/	/
65 und mehr	/	/	/	/	/	/	/	/	/	/	/	/	/	/
Zusammen ...	3 526	1 711	2 933	1 443	532	268	305	157	87	41	16	7	124	63
mit Kindern unter 10 Jahren														
15 - 25	326	101	229	67	98	34	81	29	10	/	/	/	6	/
25 - 35	2 954	1 586	2 443	1 295	511	291	264	154	83	45	13	6	150	87
35 - 45	2 025	1 140	1 753	968	272	172	78	53	53	33	18	11	123	75
45 - 55	169	84	142	69	27	15	/	/	5	/	/	/	12	6
55 - 65	10	/	7	/	/	/	/	/	/	/	/	/	/	/
65 und mehr	/	/	/	/	/	/	/	/	/	/	/	/	/	/
Zusammen ...	5 488	2 915	4 577	2 402	912	513	428	239	152	84	39	21	292	170
mit Kindern unter 15 Jahren														
15 - 25	327	102	229	67	98	35	82	29	10	/	/	/	6	/
25 - 35	3 248	1 808	2 647	1 448	601	360	300	180	94	52	15	8	192	120
35 - 45	3 524	2 220	2 998	1 855	526	365	129	92	91	63	39	26	266	183
45 - 55	621	361	526	299	95	62	14	11	16	9	18	10	47	32
55 - 65	35	10	27	8	7	/	/	/	/	/	/	/	/	/
65 und mehr	7	/	/	/	/	/	/	/	/	/	/	/	/	/
Zusammen ...	7 763	4 501	6 433	3 677	1 330	824	525	313	212	128	80	46	513	338
mit Kindern unter 18 Jahren														
15 - 25	328	102	229	67	98	35	82	29	10	/	/	/	6	/
25 - 35	3 265	1 821	2 658	1 456	608	365	303	183	94	52	15	8	195	122
35 - 45	4 222	2 751	3 563	2 281	660	470	153	109	108	77	52	35	346	249
45 - 55	1 154	713	982	592	172	121	21	17	29	19	34	21	87	64
55 - 65	88	30	70	24	18	6	/	/	/	/	10	/	6	/
65 und mehr	11	/	7	/	/	/	/	/	/	/	/	/	/	/
Zusammen ...	9 069	5 417	7 508	4 420	1 561	997	560	339	244	151	116	68	641	439
mit Kindern unter 27 Jahren														
15 - 25	328	102	229	67	99	35	82	30	10	/	/	/	6	/
25 - 35	3 268	1 822	2 659	1 457	609	365	304	183	94	52	15	8	195	122
35 - 45	4 693	3 115	3 944	2 577	749	538	167	119	120	86	62	43	399	291
45 - 55	2 449	1 584	2 099	1 326	350	258	36	27	48	34	88	57	178	140
55 - 65	569	216	465	171	104	45	/	/	7	/	58	19	35	19
65 und mehr	54	/	33	/	21	/	/	/	/	/	17	/	/	/
Zusammen ...	11 360	6 843	9 430	5 600	1 930	1 243	593	361	281	178	242	128	815	574

*) Ergebnis des Mikrozensus.- Bevölkerung am Familienwohnsitz.- Als 1) Einschl. Ledige, die Kinder in einer Familie sind.
Alleinerziehende zählen auch Mütter mit volljährigen Kindern.-
Einschl. der Alleinerziehenden, die Partner in einer nicht-
ehelichen Lebensgemeinschaft sind.

6 Frauen

6.5 Frauen im Alter von 15 Jahren und mehr im April 1998 nach Altersgruppen, Familienstand, Beteiligung am Erwerbsleben und Altersgruppen der Kinder in der Familie *)

6.5.2 Erwerbstätigenquoten

Prozent

Alter der Frauen von ... bis unter ... Jahren	Ins- gesamt	Verheiratet zusammenlebend	Alleinstehend ohne Kinder / allein- erziehend	Davon			
				ledig 1)	verheiratet getrenntlebend	verwitwet	geschieden
Insgesamt							
15 - 25	42.1	43.8	41.9	41.8	48.2	/	51.0
25 - 35	68.1	61.0	77.1	79.4	63.0	55.1	68.0
35 - 45	69.8	67.3	77.1	81.1	72.7	68.5	74.6
45 - 55	65.9	63.8	73.1	78.3	69.1	61.9	75.9
55 - 65	28.5	27.3	31.6	36.8	37.8	23.1	41.3
65 und mehr	1.6	2.1	1.3	2.0	/	1.1	2.8
Insgesamt ...	43.4	46.4	39.8	54.2	54.0	8.5	55.2
ohne im Haushalt lebende ledige Kinder							
15 - 25	43.0	64.3	42.1	42.0	58.7	/	/
25 - 35	82.8	84.5	82.2	82.5	75.6	/	80.6
35 - 45	81.1	80.1	81.8	83.9	75.9	68.2	78.3
45 - 55	67.5	65.0	73.1	78.6	68.7	60.1	74.7
55 - 65	27.3	26.0	30.6	36.6	36.0	22.0	39.3
65 und mehr	1.5	1.9	1.3	2.0	/	1.0	2.7
Zusammen ...	36.1	34.7	37.0	53.7	47.2	6.0	46.9
mit Kindern (ohne Altersbegrenzung)							
15 - 25	31.1	29.3	35.4	36.2	/	/	/
25 - 35	55.8	54.8	60.0	60.2	55.4	52.2	62.5
35 - 45	66.4	65.3	71.9	71.4	71.3	68.7	72.8
45 - 55	64.4	63.0	73.1	76.3	69.4	64.2	78.0
55 - 65	33.6	32.6	37.4	/	47.3	28.2	52.6
65 und mehr	3.5	4.4	2.8	/	/	2.7	/
Zusammen ...	57.1	57.2	56.6	60.1	62.0	29.9	68.4
mit Kindern unter 3 Jahren							
15 - 25	30.2	28.9	33.5	34.7	/	/	/
25 - 35	48.9	48.9	49.2	51.7	45.8	/	42.7
35 - 45	48.7	47.9	55.0	60.2	/	/	53.8
45 - 55	/	/	/	/	/	/	/
55 - 65	/	/	/	/	/	/	/
65 und mehr	/	/	/	/	/	/	/
Zusammen ...	46.4	46.5	46.0	47.1	41.2	/	45.3
mit Kindern unter 6 Jahren							
15 - 25	30.8	29.1	34.9	35.5	/	/	/
25 - 35	50.2	49.8	53.1	55.5	49.1	/	51.9
35 - 45	50.8	50.0	56.3	63.7	50.4	/	52.8
45 - 55	44.8	43.8	/	/	/	/	/
55 - 65	/	/	/	/	/	/	/
65 und mehr	/	/	/	/	/	/	/
Zusammen ...	48.5	48.2	50.4	51.6	47.1	40.8	51.0
mit Kindern unter 10 Jahren							
15 - 25	31.1	29.4	35.1	35.8	/	/	/
25 - 35	53.7	53.0	57.1	58.3	53.4	47.7	57.7
35 - 45	56.3	55.3	63.1	67.6	62.9	61.5	60.7
45 - 55	49.7	48.7	55.4	/	/	/	50.0
55 - 65	/	/	/	/	/	/	/
65 und mehr	/	/	/	/	/	/	/
Zusammen ...	53.1	52.5	56.3	55.8	55.2	52.4	58.0
mit Kindern unter 15 Jahren							
15 - 25	31.1	29.3	35.2	36.0	/	/	/
25 - 35	55.7	54.7	59.9	60.0	55.4	52.6	62.4
35 - 45	63.0	61.9	69.5	71.4	69.5	66.7	68.9
45 - 55	58.1	56.7	65.7	74.4	57.8	57.3	69.0
55 - 65	29.2	29.4	/	/	/	/	/
65 und mehr	/	/	/	/	/	/	/
Zusammen ...	58.0	57.2	62.0	59.5	60.3	57.5	65.8
mit Kindern unter 18 Jahren							
15 - 25	31.1	29.3	35.2	36.0	/	/	/
25 - 35	55.8	54.8	60.0	60.2	55.4	52.2	62.5
35 - 45	65.1	64.0	71.3	71.5	70.9	67.9	71.8
45 - 55	61.8	60.3	70.1	78.8	63.4	61.8	73.4
55 - 65	34.3	34.1	35.4	/	/	/	/
65 und mehr	/	/	/	/	/	/	/
Zusammen ...	59.7	58.9	63.9	60.4	62.1	58.3	68.5
mit Kindern unter 27 Jahren							
15 - 25	31.1	29.3	35.4	36.2	/	/	/
25 - 35	55.8	54.8	60.0	60.2	55.4	52.2	62.5
35 - 45	66.4	65.3	71.9	71.4	71.3	68.7	72.8
45 - 55	64.7	63.2	73.9	76.5	69.6	65.0	78.9
55 - 65	37.9	36.7	43.1	/	/	33.0	55.6
65 und mehr	/	/	/	/	/	/	/
Zusammen ...	60.2	59.4	64.4	61.0	63.6	53.1	70.5

*) Ergebnis des Mikrozensus.- Bevölkerung am Familienwohnsitz.- Als 1) Einschl. Ledige, die Kinder in einer Familie sind.
Alleinerziehende zählen auch Mütter mit volljährigen Kindern.
Einschl. der Alleinerziehenden, die Partner in einer nicht-ehelichen Lebensgemeinschaft sind.

6 Frauen
6.6 Frauen im April 1998 nach Familienstand, Altersgruppen, Beteiligung am Erwerbsleben und Stellung im Beruf*)
6.6.1 Insgesamt
1 000

Familienstand Alter von ... bis unter ... Jahren	Insgesamt	Erwerbspersonen								Nichterwerbspersonen	
		zusammen	Erwerbstätige						Erwerbs- lose	zusammen	dar. mit über- wiegendem Lebensunter- halt durch Rente u. dgl.
			zusammen	Selb- ständige	mith. Familien- angehörige	Beamtinnen	Angestellte	Arbeits- rinnen			
Ledig											
15 - 25	3 974	1 840	1 663	13	9	42	1 167	432	177	2 134	176
25 - 35	2 200	1 918	1 748	75	/	98	1 307	264	171	282	110
35 - 45	744	681	603	45	/	39	422	96	77	63	43
45 - 55	294	261	230	20	/	25	145	40	31	33	29
55 - 65	262	116	96	8	/	12	60	15	19	147	141
darunter:											
58 - 60	57	39	30	/	/	/	20	5	9	19	17
60 - 63	82	15	15	/	/	/	6	/	/	67	66
65 - 75	299	9	9	/	/	/	/	/	/	290	287
75 und mehr	256	/	/	/	/	/	/	/	/	254	249
Zusammen ...	8 030	4 828	4 352	164	16	217	3 106	849	475	3 202	1 036
Verheiratet zusammenl.											
15 - 25	391	205	171	/	/	5	106	54	33	187	27
25 - 35	3 357	2 271	2 047	94	35	87	1 345	486	224	1 086	91
35 - 45	4 557	3 394	3 068	229	68	159	1 854	761	326	1 163	80
45 - 55	4 028	2 880	2 571	204	71	141	1 506	649	309	1 147	140
55 - 65	4 180	1 421	1 141	107	73	39	616	307	279	2 760	1 179
darunter:											
58 - 60	981	451	327	28	17	11	178	93	124	530	144
60 - 63	1 227	164	151	20	23	5	63	40	13	1 063	573
65 - 75	2 321	58	57	12	19	/	14	12	/	2 263	1 631
75 und mehr	707	7	6	/	/	/	/	/	/	700	475
Zusammen ...	19 540	10 236	9 062	652	267	431	5 442	2 271	1 174	9 305	3 623
Verheiratet getrenntl.											
15 - 25	28	18	13	/	/	/	7	5	/	10	6
25 - 35	150	117	95	6	/	/	62	23	22	33	19
35 - 45	172	147	125	10	/	5	81	28	22	25	13
45 - 55	112	92	77	9	/	6	45	17	14	20	10
55 - 65	86	40	32	/	/	/	19	8	8	45	32
darunter:											
58 - 60	19	11	9	/	/	/	5	/	/	8	5
60 - 63	25	8	6	/	/	/	/	/	/	18	13
65 - 75	47	/	/	/	/	/	/	/	/	46	42
75 und mehr	43	/	/	/	/	/	/	/	/	42	39
Zusammen ...	637	416	344	30	/	17	215	81	71	222	161
Verwitwet											
15 - 25	/	/	/	/	/	/	/	/	/	/	/
25 - 35	21	15	12	/	/	/	8	/	/	7	6
35 - 45	84	67	57	/	/	/	33	19	10	17	16
45 - 55	231	167	143	13	/	/	79	46	23	65	63
55 - 65	754	212	174	20	/	/	83	63	38	542	538
darunter:											
58 - 60	153	72	53	6	/	/	26	20	19	80	80
60 - 63	285	37	35	6	/	/	15	12	/	228	226
65 - 75	1 498	34	33	11	/	/	6	11	/	1 464	1 458
75 und mehr	2 484	10	10	/	/	/	/	/	/	2 473	2 459
Zusammen ...	5 073	505	430	52	12	10	211	145	75	4 568	4 540
Geschieden											
15 - 25	11	7	6	/	/	/	/	/	/	/	/
25 - 35	281	234	191	10	/	6	129	45	43	47	32
35 - 45	586	530	437	33	/	19	283	102	93	56	40
45 - 55	542	485	411	32	/	24	264	90	74	57	46
55 - 65	488	255	193	16	/	8	122	46	61	214	199
darunter:											
58 - 60	120	86	61	/	/	/	40	14	25	34	29
60 - 63	123	29	25	/	/	/	13	9	/	94	91
65 - 75	225	10	10	/	/	/	/	/	/	215	212
75 und mehr	148	/	/	/	/	/	/	/	/	146	144
Zusammen ...	2 261	1 522	1 249	95	/	58	805	290	273	739	675
Insgesamt											
15 - 25	4 406	2 070	1 854	17	12	48	1 283	494	217	2 335	212
25 - 35	6 010	4 555	4 092	186	38	195	2 851	822	463	1 455	259
35 - 45	6 142	4 819	4 290	319	67	225	2 673	1 006	529	1 323	192
45 - 55	5 208	3 885	3 434	278	73	201	2 040	842	451	1 323	288
55 - 65	5 750	2 043	1 637	155	79	64	900	440	406	3 707	2 087
darunter:											
58 - 60	1 330	659	480	40	17	19	269	134	179	671	274
60 - 63	1 724	253	232	31	26	11	100	64	20	1 471	969
65 - 75	4 389	111	109	29	25	/	27	28	/	4 277	3 629
75 und mehr	3 637	21	20	8	/	/	5	/	/	3 616	3 367
Insgesamt ...	35 542	17 505	15 437	992	298	732	9 779	3 635	2 068	18 036	10 034

*) Ergebnis des Mikrozensus.- Bevölkerung am Familienwohnsitz.

6 Frauen
6.6 Frauen im April 1998 nach Familienstand, Altersgruppen, Beteiligung am Erwerbsleben und Stellung im Beruf*)
6.6.2 Ohne im Haushalt lebende ledige Kinder
1 000

Familienstand Alter von ... bis unter ... Jahren	Insgesamt	Erwerbspersonen								Nichterwerbspersonen	
		zusammen	Erwerbstätige						Erwerbs- lose	zusammen	dar. mit über- wiegendem Lebensunter- halt durch Rente u. dgl.
			zusammen	Selb- ständige	mith. Familien- angehörige	Beamtinnen	Angestellte	Arbeits- rinnen			
Ledig											
15 - 25	3 892	1 794	1 633	13	9	42	1 148	422	181	2 098	148
25 - 35	1 896	1 679	1 565	67	/	94	1 186	217	114	217	61
35 - 45	577	533	484	37	/	34	340	71	49	44	30
45 - 55	256	226	201	17	/	23	126	35	25	30	26
55 - 65	254	111	93	8	/	12	59	13	18	143	137
darunter:											
58 - 60	55	38	29	/	/	/	20	/	9	18	16
60 - 63	80	15	14	/	/	/	6	/	/	65	64
65 - 75	294	9	9	/	/	/	/	/	/	285	282
75 und mehr	253	/	/	/	/	/	/	/	/	251	247
Zusammen ...	7 423	4 355	3 988	145	15	204	2 863	760	367	3 068	930
Verheiratet zusammenl.											
15 - 25	162	120	104	/	/	/	68	30	16	42	5
25 - 35	698	626	590	25	/	38	428	95	36	72	9
35 - 45	611	526	489	34	/	27	321	104	37	84	13
45 - 55	1 784	1 314	1 159	85	20	42	722	290	156	470	88
55 - 65	3 345	1 105	869	77	44	26	488	233	236	2 240	1 042
darunter:											
58 - 60	785	363	254	21	11	8	143	72	109	421	125
60 - 63	1 026	128	118	16	15	/	52	30	10	898	509
65 - 75	2 130	49	48	10	15	/	12	10	/	2 082	1 514
75 und mehr	676	6	6	/	/	/	/	/	/	670	458
Zusammen ...	9 406	3 746	3 264	235	90	137	2 040	762	481	5 660	3 129
Verheiratet getrenntl.											
15 - 25	17	13	10	/	/	/	6	/	/	/	/
25 - 35	56	49	43	/	/	/	28	9	7	7	/
35 - 45	52	46	39	/	/	/	26	9	7	6	/
45 - 55	60	49	42	/	/	/	25	9	7	12	6
55 - 65	72	33	26	/	/	/	15	6	7	39	27
darunter:											
58 - 60	16	9	8	/	/	/	/	/	/	7	/
60 - 63	22	6	5	/	/	/	/	/	/	15	11
65 - 75	43	/	/	/	/	/	/	/	/	42	38
75 und mehr	40	/	/	/	/	/	/	/	/	40	37
Zusammen ...	342	191	161	15	/	9	100	36	30	150	115
Verwitwet											
15 - 25	/	/	/	/	/	/	/	/	/	/	/
25 - 35	6	/	/	/	/	/	/	/	/	/	/
35 - 45	21	17	14	/	/	/	9	/	/	/	/
45 - 55	131	93	79	6	/	/	45	25	14	39	37
55 - 65	623	169	137	15	/	/	69	48	32	454	451
darunter:											
58 - 60	124	60	44	/	/	/	23	16	16	65	64
60 - 63	221	28	26	/	/	/	12	8	/	193	191
65 - 75	1 378	29	29	9	/	/	6	10	/	1 349	1 343
75 und mehr	2 385	9	9	/	/	/	/	/	/	2 375	2 362
Zusammen ...	4 544	321	271	35	9	5	133	89	50	4 223	4 199
Geschieden											
15 - 25	5	/	/	/	/	/	/	/	/	/	/
25 - 35	86	78	69	/	/	/	49	12	9	8	/
35 - 45	187	175	146	12	/	9	94	31	28	12	8
45 - 55	350	311	261	21	/	13	168	59	50	39	33
55 - 65	400	210	157	13	/	6	101	37	53	190	178
darunter:											
58 - 60	104	74	51	/	/	/	35	11	22	30	26
60 - 63	107	23	20	/	/	/	11	6	/	84	81
65 - 75	213	9	9	/	/	/	/	/	/	204	201
75 und mehr	141	/	/	/	/	/	/	/	/	140	138
Zusammen ...	1 382	788	648	53	/	31	418	145	140	594	562
Zusammen											
15 - 25	4 078	1 932	1 752	15	10	46	1 224	457	180	2 146	156
25 - 35	2 742	2 436	2 270	99	7	137	1 693	334	166	307	78
35 - 45	1 447	1 297	1 173	87	/	73	790	219	124	150	56
45 - 55	2 582	1 993	1 742	134	21	82	1 087	418	251	589	188
55 - 65	4 694	1 628	1 282	117	49	47	731	337	345	3 066	1 835
darunter:											
58 - 60	1 084	544	386	30	11	13	225	106	158	540	235
60 - 63	1 456	201	184	25	18	9	83	49	17	1 255	856
65 - 75	4 058	97	95	25	20	/	25	25	/	3 962	3 379
75 und mehr	3 496	18	18	7	/	/	/	/	/	3 477	3 242
Zusammen ...	23 097	9 400	8 332	483	116	386	5 555	1 793	1 068	13 696	8 934

*) Ergebnis des Mikrozensus.- Bevölkerung am Familienwohnsitz.

6 Frauen
6.6 Frauen im April 1998 nach Familienstand, Altersgruppen, Beteiligung am Erwerbsleben und Stellung im Beruf*)
6.6.3 Mit Kindern
1 000

Familienstand Alter von ... bis unter ... Jahren	Insgesamt	Erwerbspersonen								Nichterwerbspersonen	
		zusammen	Erwerbstätige					Erwerbs- lose	zusammen	dar. mit über- wiegendem Lebensunter- halt durch Rente u. dgl.	
			zusammen	Selb- ständige	mith. Familien- angehörige	Beamtinnen	Angestellte				Arbeits- rinnen
Ledig											
15 - 25	82	46	30	/	/	/	19	10	17	35	28
25 - 35	304	239	183	8	/	/	122	47	56	65	49
35 - 45	167	148	119	8	/	/	82	25	29	19	14
45 - 55	38	35	29	/	/	/	19	/	6	/	/
55 - 65	8	/	/	/	/	/	/	/	/	/	/
darunter:											
58 - 60	/	/	/	/	/	/	/	/	/	/	/
60 - 63	/	/	/	/	/	/	/	/	/	/	/
65 - 75	/	/	/	/	/	/	/	/	/	/	/
75 und mehr	/	/	/	/	/	/	/	/	/	/	/
Zusammen ...	607	473	364	19	/	13	243	88	108	134	105
Verheiratet zusammenl.											
15 - 25	229	84	67	/	/	/	37	25	17	145	22
25 - 35	2 659	1 646	1 457	70	30	49	917	392	188	1 014	82
35 - 45	3 946	2 868	2 578	195	62	132	1 533	657	289	1 078	67
45 - 55	2 244	1 566	1 412	119	51	99	785	359	153	678	52
55 - 65	835	316	272	29	28	12	128	74	43	519	137
darunter:											
58 - 60	196	88	73	7	6	/	35	21	15	109	19
60 - 63	201	36	33	/	8	/	10	10	/	165	64
65 - 75	190	9	9	/	/	/	/	/	/	181	117
75 und mehr	31	/	/	/	/	/	/	/	/	30	17
Zusammen ...	10 135	6 490	5 797	417	177	294	3 402	1 508	693	3 645	494
Verheiratet getrenntl.											
15 - 25	10	/	/	/	/	/	/	/	/	5	/
25 - 35	94	68	52	/	/	/	34	14	16	26	17
35 - 45	120	101	86	6	/	/	56	20	15	19	11
45 - 55	52	43	36	/	/	/	21	8	7	9	/
55 - 65	13	7	6	/	/	/	/	/	/	6	/
darunter:											
58 - 60	/	/	/	/	/	/	/	/	/	/	/
60 - 63	/	/	/	/	/	/	/	/	/	/	/
65 - 75	/	/	/	/	/	/	/	/	/	/	/
75 und mehr	/	/	/	/	/	/	/	/	/	/	/
Zusammen ...	295	224	183	15	/	8	115	45	41	71	46
Verwitwet											
15 - 25	/	/	/	/	/	/	/	/	/	/	/
25 - 35	15	11	8	/	/	/	5	/	/	/	/
35 - 45	62	50	43	/	/	/	24	15	7	13	12
45 - 55	100	74	64	7	/	/	33	21	10	26	26
55 - 65	131	43	37	/	/	/	15	16	6	88	87
darunter:											
58 - 60	28	13	10	/	/	/	/	/	/	16	16
60 - 63	44	9	8	/	/	/	/	/	/	35	35
65 - 75	120	/	/	/	/	/	/	/	/	115	114
75 und mehr	99	/	/	/	/	/	/	/	/	98	97
Zusammen ...	529	183	158	17	/	/	78	55	25	345	341
Geschieden											
15 - 25	6	/	/	/	/	/	/	/	/	/	/
25 - 35	195	156	122	6	/	/	80	33	34	39	28
35 - 45	399	356	291	21	/	10	189	71	65	44	32
45 - 55	192	174	150	11	/	11	96	31	24	18	14
55 - 65	68	45	36	/	/	/	21	9	9	24	21
darunter:											
58 - 60	16	12	9	/	/	/	5	/	/	/	/
60 - 63	16	5	/	/	/	/	/	/	/	11	10
65 - 75	12	/	/	/	/	/	/	/	/	11	11
75 und mehr	6	/	/	/	/	/	/	/	/	6	6
Zusammen ...	879	734	601	41	/	27	387	145	133	144	113
Zusammen											
15 - 25	328	139	102	/	/	/	59	37	37	189	57
25 - 35	3 268	2 120	1 822	88	31	57	1 158	488	297	1 148	181
35 - 45	4 695	3 522	3 117	233	63	152	1 883	787	405	1 173	136
45 - 55	2 626	1 892	1 692	144	52	119	953	424	200	734	99
55 - 65	1 056	415	355	38	30	17	168	102	60	641	252
darunter:											
58 - 60	246	115	94	10	6	5	44	29	21	131	39
60 - 63	267	52	49	6	8	/	16	16	/	215	113
65 - 75	330	15	14	/	/	/	/	/	/	316	250
75 und mehr	141	/	/	/	/	/	/	/	/	138	125
Zusammen ...	12 444	8 105	7 105	509	182	347	4 225	1 842	1 000	4 340	1 100

*) Ergebnis des Mikrozensus.- Bevölkerung am Familienwohnsitz.

6 Frauen
6.7 Erwerbstätige Frauen im April 1998 nach Altersgruppen und Zahl der Kinder sowie dem Familienstand der Frauen*)
6.7.1 Insgesamt
1 000

Frauen Zahl der Kinder in der Familie	Ins- gesamt	zu- sammen	Verheiratet Zusammenlebende				zu- sammen	Alleinstehende ohne Kinder/Alleinerziehende			
			Alter von ... bis unter ... Jahren					Alter von ... bis unter ... Jahren			
			unter 25	25 - 45	45 - 65	65 und mehr		unter 25	25 - 45	45 - 65	65 und mehr
Insgesamt											
Frauen	15 437	9 062	171	5 115	3 713	63	6 375	1 683	3 268	1 358	66
ohne im Haushalt lebende ledige Kinder											
Frauen ..	8 332	3 264	104	1 079	2 028	54	5 068	1 648	2 365	996	59
mit Kindern (ohne Altersbegrenzung)											
Frauen	7 105	5 797	67	4 036	1 685	10	1 307	35	904	362	7
davon:											
mit 1 Kind ..	3 544	2 667	55	1 602	1 002	8	878	32	574	266	6
mit 2 Kindern ..	2 854	2 501	12	1 944	543	/	354	/	270	80	/
mit 3 Kindern ..	586	524	/	407	116	/	63	/	49	13	/
mit 4 Kindern ..	100	88	/	68	19	/	12	/	9	/	/
mit 5 Kindern u.m.	20	19	/	14	/	/	/	/	/	/	/
Kinder	11 522	9 693	80	7 064	2 538	11	1 829	38	1 306	477	8
mit mindestens 1 Kind unter 3 Jahren											
Frauen ..	952	823	55	763	/	/	129	24	104	/	/
Alle Kinder *) ..	1 552	1 369	67	1 293	9	/	183	26	154	/	/
Kinder *) ..	1 029	893	58	830	/	/	135	25	108	/	/
mit mindestens 1 Kind unter 6 Jahren											
Frauen	1 711	1 443	66	1 361	15	/	268	33	231	/	/
davon:											
mit 1 Kind ..	814	633	53	575	/	/	181	30	148	/	/
mit 2 Kindern u.m.	897	810	12	786	11	/	87	/	83	/	/
Alle Kinder *) ..	2 897	2 511	78	2 398	35	/	386	36	344	6	/
Kinder *) ..	2 083	1 790	76	1 698	16	/	293	35	254	/	/
mit mindestens 1 Kind unter 10 Jahren											
Frauen ..	2 915	2 402	67	2 263	71	/	513	34	464	15	/
davon:											
mit 1 Kind ..	1 253	927	55	851	21	/	326	32	287	8	/
mit 2 Kindern ..	1 246	1 102	12	1 062	27	/	144	/	137	/	/
mit 3 Kindern u.m.	416	373	/	350	23	/	43	/	40	/	/
Alle Kinder *) ..	5 102	4 347	80	4 109	156	/	755	37	691	27	/
Kinder *) ..	3 913	3 306	80	3 146	79	/	607	37	553	16	/
mit mindestens 1 Kind unter 15 Jahren											
Frauen ..	4 501	3 677	67	3 303	307	/	824	35	725	64	/
davon:											
mit 1 Kind ..	1 855	1 349	55	1 196	98	/	506	32	440	34	/
mit 2 Kindern ..	2 040	1 786	12	1 641	132	/	254	/	229	23	/
mit 3 Kindern ..	496	445	/	384	60	/	51	/	45	6	/
mit 4 Kindern u.m.	110	98	/	81	17	/	12	/	10	/	/
Alle Kinder *) ..	7 894	6 674	80	5 978	615	/	1 220	38	1 078	105	/
Kinder *) ..	6 644	5 577	80	5 127	370	/	1 067	38	956	74	/
mit mindestens 1 Kind unter 18 Jahren											
Frauen ..	5 417	4 420	67	3 736	616	/	997	35	835	127	/
davon:											
mit 1 Kind ..	2 303	1 680	55	1 392	232	/	623	32	517	73	/
mit 2 Kindern ..	2 450	2 147	12	1 859	276	/	303	/	259	42	/
mit 3 Kindern ..	550	491	/	403	88	/	58	/	48	10	/
mit 4 Kindern ..	95	84	/	68	15	/	11	/	9	/	/
mit 5 Kindern u.m.	20	19	/	14	/	/	/	/	/	/	/
Alle Kinder *) ..	9 341	7 884	80	6 670	1 133	/	1 457	38	1 223	195	/
Kinder *) ..	8 387	7 044	80	6 170	793	/	1 343	38	1 153	151	/
mit mindestens 1 Kind unter 27 Jahren											
Frauen ..	6 843	5 600	67	4 034	1 497	/	1 243	35	903	303	/
davon:											
mit 1 Kind ..	3 307	2 489	55	1 600	832	/	819	32	573	213	/
mit 2 Kindern ..	2 832	2 483	12	1 944	526	/	349	/	270	76	/
mit 3 Kindern ..	585	523	/	407	115	/	62	/	49	13	/
mit 4 Kindern ..	99	88	/	68	19	/	12	/	9	/	/
mit 5 Kindern u.m.	20	19	/	14	/	/	/	/	/	/	/
Alle Kinder *) ..	11 234	9 475	80	7 062	2 330	/	1 758	38	1 306	413	/
Kinder *) ..	11 132	9 388	80	7 059	2 245	/	1 745	38	1 305	400	/

*) Ergebnis des Mikrozensus - Bevölkerung am Familienwohnsitz -
 Als Alleinerziehende zählen auch Mütter mit volljährigen Kindern -
 Einschl. der Alleinerziehenden, die Partner in einer nichthe-
 lichen Lebensgemeinschaft sind

*) Kinder aller Altersgruppen, die bei den betreffenden Müttern leben
 *) Kinder der jeweiligen Altersgruppe.

6 Frauen
6.7 Erwerbstätige Frauen im April 1998 nach Altersgruppen und Zahl der Kinder sowie dem Familienstand der Frauen*)
6.7.2 Wochenarbeitszeit bis einschließlich 20 Stunden)**
1 000

Frauen Zahl der Kinder in der Familie	Ins- gesamt	Verheiratet Zusammenlebende					Alleinstehende ohne Kinder/Alleinerziehende				
		zu- sammen	Alter von ... bis unter ... Jahren				zu- sammen	Alter von ... bis unter ... Jahren			
			unter 25	25 45	45 65	65 und mehr		unter 25	25 45	45 65	65 und mehr
Zusammen											
Frauen	3 821	2 968	37	1 706	1 186	39	854	172	411	229	42
ohne im Haushalt lebende ledige Kinder											
Frauen	1 312	754	12	130	577	35	559	166	203	151	39
mit Kindern (ohne Altersbegrenzung)											
Frauen	2 509	2 214	24	1 576	609	/	295	6	208	78	/
davon											
mit 1 Kind	1 047	873	19	510	340	/	174	6	113	52	/
mit 2 Kindern	1 132	1 037	5	823	209	/	94	/	73	21	/
mit 3 Kindern	275	253	/	203	49	/	23	/	18	/	/
mit 4 Kindern	46	42	/	34	9	/	/	/	/	/	/
mit 5 Kindern u.m.	9	8	/	6	/	/	/	/	/	/	/
Kinder	4 370	3 922	30	2 935	952	/	448	6	328	109	/
mit mindestens 1 Kind unter 3 Jahren											
Frauen	318	285	18	265	/	/	33	/	29	/	/
Alle Kinder ¹⁾	562	513	23	487	/	/	48	/	44	/	/
Kinder ²⁾	340	306	20	285	/	/	33	/	30	/	/
mit mindestens 1 Kind unter 6 Jahren											
Frauen	710	631	24	601	6	/	79	6	73	/	/
davon											
mit 1 Kind	274	226	18	206	/	/	48	6	42	/	/
mit 2 Kindern u.m.	436	405	5	395	5	/	31	/	31	/	/
Alle Kinder ¹⁾	1 293	1 171	29	1 126	16	/	122	6	115	/	/
Kinder ²⁾	862	775	28	740	7	/	87	6	80	/	/
mit mindestens 1 Kind unter 10 Jahren											
Frauen	1 240	1 089	24	1 032	32	/	151	6	140	5	/
davon											
mit 1 Kind	429	346	19	318	9	/	83	6	75	/	/
mit 2 Kindern	595	545	5	527	12	/	50	/	48	/	/
mit 3 Kindern u.m.	216	198	/	187	11	/	18	/	17	/	/
Alle Kinder ¹⁾	2 320	2 079	30	1 977	73	/	241	6	225	10	/
Kinder ²⁾	1 747	1 558	30	1 492	36	/	189	6	177	5	/
mit mindestens 1 Kind unter 15 Jahren											
Frauen	1 759	1 546	24	1 389	132	/	213	6	188	18	/
davon											
mit 1 Kind	592	477	19	418	40	/	114	6	100	8	/
mit 2 Kindern	876	800	5	737	58	/	76	/	68	8	/
mit 3 Kindern	240	221	/	195	26	/	19	/	17	/	/
mit 4 Kindern u.m.	51	47	/	39	8	/	/	/	/	/	/
Alle Kinder ¹⁾	3 282	2 943	30	2 643	270	/	339	6	300	32	/
Kinder ²⁾	2 812	2 509	30	2 316	163	/	303	6	274	22	/
mit mindestens 1 Kind unter 18 Jahren											
Frauen	2 024	1 785	24	1 510	250	/	239	6	202	30	/
davon											
mit 1 Kind	702	572	19	467	86	/	130	6	109	15	/
mit 2 Kindern	1 006	923	5	801	117	/	84	/	72	11	/
mit 3 Kindern	262	241	/	202	39	/	21	/	18	/	/
mit 4 Kindern	45	41	/	34	7	/	/	/	/	/	/
mit 5 Kindern u.m.	9	8	/	6	/	/	/	/	/	/	/
Alle Kinder ¹⁾	3 728	3 350	30	2 844	476	/	378	6	321	51	/
Kinder ²⁾	3 394	3 040	30	2 677	334	/	354	6	308	39	/
mit mindestens 1 Kind unter 27 Jahren											
Frauen	2 421	2 144	24	1 576	543	/	277	6	208	62	/
davon											
mit 1 Kind	967	809	19	510	280	/	158	6	113	38	/
mit 2 Kindern	1 124	1 031	5	823	203	/	93	/	73	19	/
mit 3 Kindern	274	252	/	203	49	/	22	/	18	/	/
mit 4 Kindern	46	42	/	34	9	/	/	/	/	/	/
mit 5 Kindern u.m.	9	8	/	6	/	/	/	/	/	/	/
Alle Kinder ¹⁾	4 273	3 845	30	2 935	879	/	428	6	328	92	/
Kinder ²⁾	4 233	3 811	30	2 934	847	/	422	6	328	87	/

*) Ergebnis des Mikrozensus - Bevölkerung am Familienwohnsitz -
 Als Alleinerziehende zählen auch Mütter mit volljährigen Kindern -
 Einschl. der Alleinerziehenden, die Partner in einer nichttehe-
 lichen Lebensgemeinschaft sind

**) Normalerweise geleistete Wochenarbeitszeit

¹⁾ Kinder aller Altersgruppen, die bei den betreffenden Müttern leben
²⁾ Kinder der jeweiligen Altersgruppe

6 Frauen
6.7 Erwerbstätige Frauen im April 1998 nach Altersgruppen und Zahl der Kinder sowie dem Familienstand der Frauen*)
6.7.3 Wochenarbeitszeit von 21 bis einschließlich 35 Stunden**)
1 000

Frauen Zahl der Kinder in der Familie	Ins- gesamt	zu- sammen	Verheiratet Zusammenlebende				zu- sammen	Alleinstehende ohne Kinder/Alleinerziehende			
			Alter von ... bis unter ... Jahren					Alter von ... bis unter ... Jahren			
			unter 25	25 45	45 65	65 und mehr		unter 25	25 45	45 65	65 und mehr
Zusammen											
Frauen	2 797	1 922	21	1 016	879	7	875	115	504	249	7
ohne im Haushalt lebende ledige Kinder											
Frauen	1 255	687	13	183	485	5	568	109	280	173	6
mit Kindern (ohne Altersbegrenzung)											
Frauen	1 542	1 235	8	833	393	/	307	5	224	76	/
davon:											
mit 1 Kind	796	591	7	341	241	/	206	/	145	55	/
mit 2 Kindern	608	524	/	400	123	/	84	/	66	17	/
mit 3 Kindern	116	102	/	77	25	/	14	/	11	/	/
mit 4 Kindern	19	16	/	13	/	/	/	/	/	/	/
mit 5 Kindern u. m.	/	/	/	/	/	/	/	/	/	/	/
Kinder	2 449	2 021	9	1 433	578	/	428	6	320	101	/
mit mindestens 1 Kind unter 3 Jahren											
Frauen	125	105	6	98	/	/	20	/	17	/	/
Alle Kinder ¹⁾	211	181	6	173	/	/	30	/	26	/	/
Kinder ²⁾	134	113	6	106	/	/	21	/	17	/	/
mit mindestens 1 Kind unter 6 Jahren											
Frauen	277	219	7	208	/	/	58	5	51	/	/
davon:											
mit 1 Kind	134	94	7	86	/	/	40	/	35	/	/
mit 2 Kindern u. m.	142	125	/	122	/	/	18	/	17	/	/
Alle Kinder ¹⁾	463	382	8	367	6	/	81	6	73	/	/
Kinder ²⁾	320	259	8	247	/	/	61	6	55	/	/
mit mindestens 1 Kind unter 10 Jahren											
Frauen	547	425	8	402	16	/	122	5	114	/	/
davon:											
mit 1 Kind	246	167	7	154	6	/	79	/	73	/	/
mit 2 Kindern	228	194	/	188	6	/	34	/	33	/	/
mit 3 Kindern u. m.	74	64	/	60	/	/	9	/	8	/	/
Alle Kinder ¹⁾	939	762	9	722	31	/	177	6	165	6	/
Kinder ²⁾	699	559	8	533	17	/	140	6	131	/	/
mit mindestens 1 Kind unter 15 Jahren											
Frauen	939	733	8	654	71	/	206	5	185	15	/
davon:											
mit 1 Kind	404	275	7	242	26	/	129	/	116	9	/
mit 2 Kindern	417	356	/	326	29	/	62	/	57	/	/
mit 3 Kindern	98	86	/	72	14	/	12	/	10	/	/
mit 4 Kindern u. m.	20	17	/	14	/	/	/	/	/	/	/
Alle Kinder ¹⁾	1 614	1 313	9	1 168	136	/	301	6	271	25	/
Kinder ²⁾	1 332	1 071	8	978	84	/	261	6	238	17	/
mit mindestens 1 Kind unter 18 Jahren											
Frauen	1 152	906	8	756	143	/	246	5	209	31	/
davon:											
mit 1 Kind	507	351	7	287	57	/	156	/	133	19	/
mit 2 Kindern	516	443	/	378	64	/	73	/	63	10	/
mit 3 Kindern	109	96	/	76	20	/	13	/	11	/	/
mit 4 Kindern	18	15	/	13	/	/	/	/	/	/	/
mit 5 Kindern u. m.	/	/	/	/	/	/	/	/	/	/	/
Alle Kinder ¹⁾	1 950	1 595	9	1 332	255	/	355	6	302	48	/
Kinder ²⁾	1 730	1 401	8	1 211	181	/	328	6	285	38	/
mit mindestens 1 Kind unter 27 Jahren											
Frauen	1 482	1 188	8	832	348	/	294	5	224	64	/
davon:											
mit 1 Kind	743	549	7	341	201	/	194	/	145	44	/
mit 2 Kindern	602	520	/	400	119	/	83	/	66	16	/
mit 3 Kindern	116	102	/	77	25	/	14	/	11	/	/
mit 4 Kindern	19	16	/	13	/	/	/	/	/	/	/
mit 5 Kindern u. m.	/	/	/	/	/	/	/	/	/	/	/
Alle Kinder ¹⁾	2 383	1 969	9	1 432	528	/	414	6	320	88	/
Kinder ²⁾	2 363	1 950	9	1 431	510	/	412	6	320	87	/

*) Ergebnis des Mikrozensus.- Bevölkerung am Familienwohnsitz.-
Als Alleinerziehende zählen auch Mütter mit volljährigen Kindern.-
Einschl. der Alleinerziehenden, die Partner in einer nicht-
lichen Lebensgemeinschaft sind.

**) Normalerweise geleistete Wochenarbeitszeit.

¹⁾ Kinder aller Altersgruppen, die bei den betreffenden Müttern leben.

²⁾ Kinder der jeweiligen Altersgruppe.

6 Frauen
6.7 Erwerbstätige Frauen im April 1998 nach Altersgruppen und Zahl der Kinder sowie dem Familienstand der Frauen*)
6.7.4 Wochenarbeitszeit von 36 Stunden und mehr)**
1 000

Frauen Zahl der Kinder in der Familie	Ins- gesamt	zu- sammen	Verheiratet Zusammenlebende				zu- sammen	Alleinstehende ohne Kinder/Alleinerziehende			
			Alter von ... bis unter ... Jahren					Alter von .. bis unter .. Jahren			
			unter 25	25 - 45	45 - 65	65 und mehr		unter 25	25 - 45	45 - 65	65 und mehr
Zusammen											
Frauen	8 819	4 172	114	2 392	1 649	17	4 646	1 396	2 353	881	17
ohne im Haushalt lebende ledige Kinder											
Frauen	5 765	1 824	79	766	966	13	3 941	1 373	1 882	672	14
mit Kindern (ohne Altersbegrenzung)											
Frauen	3 054	2 348	35	1 626	683	/	705	23	471	208	/
davon											
mit 1 Kind	1 701	1 203	29	750	420	/	498	21	315	159	/
mit 2 Kindern	1 114	939	6	721	211	/	175	/	131	42	/
mit 3 Kindern	195	169	/	127	42	/	26	/	20	6	/
mit 4 Kindern	35	30	/	22	8	/	/	/	/	/	/
mit 5 Kindern u m	9	8	/	6	/	/	/	/	/	/	/
Kinder	4 703	3 750	42	2 696	1 008	/	953	26	658	266	/
mit mindestens 1 Kind unter 3 Jahren											
Frauen	509	433	31	399	/	/	77	17	58	/	/
Alle Kinder ¹⁾	779	675	37	633	/	/	104	19	84	/	/
Kinder ²⁾	555	475	33	439	/	/	81	18	62	/	/
mit mindestens 1 Kind unter 6 Jahren											
Frauen	724	592	35	552	6	/	131	22	107	/	/
davon											
mit 1 Kind	405	313	28	283	/	/	92	19	72	/	/
mit 2 Kindern u m	318	279	6	269	/	/	39	/	36	/	/
Alle Kinder ¹⁾	1 141	958	41	904	12	/	184	24	156	/	/
Kinder ²⁾	902	757	39	711	6	/	145	24	119	/	/
mit mindestens 1 Kind unter 10 Jahren											
Frauen	1 128	888	35	829	23	/	240	23	210	7	/
davon											
mit 1 Kind	578	415	29	380	6	/	163	21	139	/	/
mit 2 Kindern	423	362	6	347	9	/	60	/	56	/	/
mit 3 Kindern u m	127	111	/	102	8	/	16	/	15	/	/
Alle Kinder ¹⁾	1 842	1 505	42	1 410	53	/	337	25	300	11	/
Kinder ²⁾	1 467	1 188	42	1 120	26	/	278	25	246	8	/
mit mindestens 1 Kind unter 15 Jahren											
Frauen	1 803	1 398	35	1 260	103	/	405	23	351	31	/
davon											
mit 1 Kind	859	596	29	536	32	/	262	21	224	17	/
mit 2 Kindern	747	630	6	578	45	/	117	/	104	11	/
mit 3 Kindern	158	138	/	118	20	/	21	/	18	/	/
mit 4 Kindern u m	39	34	/	28	6	/	5	/	/	/	/
Alle Kinder ¹⁾	2 998	2 418	42	2 166	209	/	581	26	507	48	/
Kinder ²⁾	2 501	1 997	42	1 833	122	/	503	26	443	34	/
mit mindestens 1 Kind unter 18 Jahren											
Frauen	2 241	1 729	35	1 470	223	/	512	23	423	65	/
davon											
mit 1 Kind	1 094	757	29	638	90	/	337	21	276	40	/
mit 2 Kindern	927	781	6	679	95	/	146	/	123	21	/
mit 3 Kindern	179	155	/	125	30	/	24	/	20	/	/
mit 4 Kindern	33	28	/	22	6	/	/	/	/	/	/
mit 5 Kindern u m	9	8	/	6	/	/	/	/	/	/	/
Alle Kinder ¹⁾	3 663	2 939	42	2 494	402	/	724	26	601	97	/
Kinder ²⁾	3 263	2 602	42	2 283	277	/	681	26	560	75	/
mit mindestens 1 Kind unter 27 Jahren											
Frauen	2 940	2 268	35	1 626	606	/	672	23	471	177	/
davon											
mit 1 Kind	1 597	1 130	29	750	351	/	466	21	315	130	/
mit 2 Kindern	1 105	932	6	721	204	/	173	/	131	40	/
mit 3 Kindern	194	168	/	127	42	/	26	/	20	6	/
mit 4 Kindern	35	30	/	22	8	/	/	/	/	/	/
mit 5 Kindern u m	9	8	/	6	/	/	/	/	/	/	/
Alle Kinder ¹⁾	4 578	3 662	42	2 695	923	/	916	26	657	232	/
Kinder ²⁾	4 537	3 626	42	2 694	888	/	910	26	657	227	/

*) Ergebnis des Mikrozensus - Bevölkerung am Familienwohnsitz -
 Als Alleinerziehende zählen auch Mütter mit volljährigen Kindern -
 Einschl. der Alleinerziehenden, die Partner in einer nichtehe-
 lichen Lebensgemeinschaft sind

**) Normalerweise geleistete Wochenarbeitszeit

¹⁾ Kinder aller Altersgruppen, die bei den betreffenden Müttern leben
²⁾ Kinder der jeweiligen Altersgruppe

6 Frauen
6.8 Frauen im April 1998 nach Zahl der Kinder, Familienstand und Altersgruppen sowie monatlichem Nettoeinkommen*)
1 000

Familienstand Alter von ... bis unter ... Jahren	Ins- gesamt	Nettoeinkommen von ... bis unter ... DM									Selbständige Land- wirtinnen	Kein Ein- kommen, ohne Angabe
		zu- sammen	unter 1 000	1 000 - 1 800	1 800 - 2 500	2 500 - 3 000	3 000 - 4 000	4 000 - 5 000	5 000 - 7 500	7 500 und mehr		
ohne im Haushalt lebende ledige Kinder												
Verheiratet zus.lebend												
15 - 25	162	121	41	40	33	8	/	/	/	/	/	41
25 - 35	698	605	85	138	219	80	61	14	7	/	/	92
35 - 45	611	510	98	121	136	61	52	25	12	/	/	100
45 - 55	1 784	1 334	383	397	288	110	87	37	23	7	/	449
55 - 65	3 345	2 157	787	859	304	88	72	25	14	7	/	1 185
65 - 75	2 130	1 798	1 098	542	103	24	17	7	/	/	/	332
75 und mehr	678	554	384	125	28	5	8	/	/	/	/	122
Zusammen	9 406	7 079	2 876	2 221	1 111	375	299	112	62	23	6	2 321
Alleinstehend												
15 - 25	3 916	2 140	1 188	538	360	38	13	/	/	/	/	1 776
25 - 35	2 045	1 891	253	447	757	237	142	36	16	/	/	152
35 - 45	837	787	91	170	246	117	101	36	21	/	/	50
45 - 55	798	756	87	207	216	98	85	37	22	/	/	40
55 - 65	1 349	1 286	136	487	375	129	99	33	21	6	/	61
65 - 75	1 928	1 836	146	729	610	171	123	36	16	/	/	91
75 und mehr	2 820	2 666	275	1 097	866	211	150	43	18	/	/	154
Zusammen	13 691	11 362	2 177	3 675	3 432	999	714	223	116	28	5	2 323
Zusammen												
15 - 25	4 078	2 261	1 229	577	393	44	14	/	/	/	/	1 817
25 - 35	2 742	2 497	338	584	976	318	203	50	23	/	/	244
35 - 45	1 447	1 297	190	291	382	178	153	61	34	8	/	150
45 - 55	2 582	2 090	470	604	504	208	173	74	45	11	/	489
55 - 65	4 694	3 443	923	1 348	679	217	171	58	35	13	/	1 246
65 - 75	4 058	3 635	1 244	1 271	713	194	140	43	21	8	/	423
75 und mehr	3 496	3 220	659	1 222	895	216	158	46	19	5	/	276
Zusammen	23 097	18 442	5 053	5 895	4 543	1 374	1 013	335	178	51	11	4 644
mit Kindern												
Verheiratet zus.lebend												
15 - 25	229	128	98	21	6	/	/	/	/	/	/	102
25 - 35	2 659	1 772	1 004	421	208	69	46	14	6	/	/	884
35 - 45	3 946	2 845	1 134	822	483	164	148	49	32	12	10	1 091
45 - 55	2 244	1 542	559	435	275	99	96	40	27	11	9	693
55 - 65	835	454	210	141	53	18	16	8	5	/	/	378
65 - 75	190	153	110	32	6	/	/	/	/	/	/	36
75 und mehr	31	23	18	/	/	/	/	/	/	/	/	7
Zusammen	10 135	6 917	3 133	1 876	1 032	354	310	112	70	29	25	3 192
Alleinerziehend												
15 - 25	99	92	39	39	13	/	/	/	/	/	/	6
25 - 35	609	588	106	228	170	51	27	/	/	/	/	20
35 - 45	749	723	76	204	219	104	87	20	10	/	/	25
45 - 55	382	367	33	101	102	47	45	21	14	/	/	14
55 - 65	221	211	34	82	53	15	15	7	/	/	/	9
65 - 75	140	134	18	63	39	6	6	/	/	/	/	6
75 und mehr	110	105	15	46	30	7	/	/	/	/	/	5
Zusammen	2 310	2 221	321	763	626	233	184	56	31	8	/	85
Zusammen												
15 - 25	328	220	137	60	19	/	/	/	/	/	/	108
25 - 35	3 268	2 360	1 110	649	378	120	73	19	7	/	/	904
35 - 45	4 695	3 568	1 210	1 027	702	268	235	69	42	14	11	1 116
45 - 55	2 626	1 909	592	536	377	146	142	61	41	14	10	707
55 - 65	1 056	665	244	223	107	33	31	15	9	/	/	387
65 - 75	330	288	128	95	45	8	7	/	/	/	/	42
75 und mehr	141	129	33	49	31	8	/	/	/	/	/	12
Zusammen	12 444	9 138	3 454	2 638	1 658	586	494	169	102	37	29	3 277
mit 1 Kind												
Verheiratet zus.lebend												
15 - 25	157	92	72	15	/	/	/	/	/	/	/	65
25 - 35	1 113	823	440	190	114	37	28	8	/	/	/	289
35 - 45	1 231	962	325	298	182	65	58	19	12	/	/	267
45 - 55	1 236	887	307	265	168	56	54	21	11	/	/	347
55 - 65	652	362	165	117	43	14	12	5	/	/	/	288
65 - 75	167	135	97	28	5	/	/	/	/	/	/	32
75 und mehr	27	21	16	/	/	/	/	/	/	/	/	6
Zusammen	4 584	3 281	1 423	915	518	175	154	54	30	12	7	1 296
Alleinerziehend												
15 - 25	84	78	34	33	9	/	/	/	/	/	/	5
25 - 35	397	384	72	152	109	32	14	/	/	/	/	13
35 - 45	405	391	43	117	117	55	43	10	/	/	/	13
45 - 55	263	253	24	70	74	34	29	13	8	/	/	10
55 - 65	182	175	26	68	45	14	13	6	/	/	/	7
65 - 75	125	119	15	55	36	6	5	/	/	/	/	5
75 und mehr	104	99	13	43	28	7	/	/	/	/	/	/
Zusammen	1 559	1 499	227	538	418	150	110	35	17	/	/	58
Zusammen												
15 - 25	241	170	106	47	14	/	/	/	/	/	/	70
25 - 35	1 509	1 206	513	342	223	69	42	11	/	/	/	302
35 - 45	1 636	1 353	368	415	299	120	101	29	17	/	/	281
45 - 55	1 499	1 140	332	335	242	90	84	33	19	6	/	357
55 - 65	834	537	191	185	88	27	25	11	6	/	/	295
65 - 75	292	254	112	83	41	8	7	/	/	/	/	38
75 und mehr	130	120	29	46	29	8	/	/	/	/	/	11
Zusammen	6 143	4 780	1 651	1 453	936	325	264	89	47	16	9	1 354

*) Ergebnis des Mikrozensus - Bevölkerung am Familienwohnsitz.-
Als Alleinerziehende zählen auch Mütter mit volljährigen Kindern.-

Einschl. der Alleinerziehenden, die Partner in einer nichtehelichen Lebensgemeinschaft sind

6 Frauen
6.8 Frauen im April 1998 nach Zahl der Kinder, Familienstand und Altersgruppen sowie monatlichem Nettoeinkommen*)
1 000

Familienstand Alter von bis unter Jahren	Ins- gesamt	Nettoeinkommen von ... bis unter ... DM									Selbständige Land- wirtinnen	Kein Ein- kommen, ohne Angabe
		zu- sammen	unter 1 000	1 000 - 1 800	1 800 - 2 500	2 500 - 3 000	3 000 - 4 000	4 000 - 5 000	5 000 - 7 500	7 500 und mehr		
mit 2 Kindern												
Verheiratet zuz lebend												
15 - 25	63	31	24	/	/	/	/	/	/	/	/	32
25 - 35	1 188	763	450	181	78	29	16	5	/	/	/	423
35 - 45	1 963	1 442	590	414	243	81	71	23	15	5	5	516
45 - 55	771	522	190	142	88	34	35	15	12	5	/	246
55 - 65	151	77	37	20	8	/	/	/	/	/	/	73
65 - 75	19	16	11	/	/	/	/	/	/	/	/	/
75 und mehr	/	/	/	/	/	/	/	/	/	/	/	/
Zusammen	4 157	2 852	1 304	766	420	148	126	45	31	12	12	1 294
Alleinerziehend												
15 - 25	12	12	/	5	/	/	/	/	/	/	/	/
25 - 35	166	160	28	61	47	13	8	/	/	/	/	5
35 - 45	257	248	22	67	78	37	32	7	/	/	/	8
45 - 55	95	91	7	25	23	10	13	7	/	/	/	/
55 - 65	33	31	7	11	7	/	/	/	/	/	/	/
65 - 75	12	12	/	7	/	/	/	/	/	/	/	/
75 und mehr	6	6	/	/	/	/	/	/	/	/	/	/
Zusammen	581	560	72	179	161	63	57	16	10	/	/	19
Zusammen												
15 - 25	75	43	28	10	/	/	/	/	/	/	/	32
25 - 35	1 353	923	478	242	126	42	24	7	/	/	/	428
35 - 45	2 219	1 690	812	481	321	118	103	30	18	6	5	524
45 - 55	866	613	198	166	110	45	49	22	17	6	/	249
55 - 65	184	108	44	31	16	5	5	/	/	/	/	75
65 - 75	31	28	13	11	/	/	/	/	/	/	/	/
75 und mehr	10	8	/	/	/	/	/	/	/	/	/	/
Zusammen	4 738	3 413	1 376	945	582	211	183	62	41	15	13	1 313
mit 3 und mehr Kindern												
Verheiratet zuz lebend												
15 - 25	9	/	/	/	/	/	/	/	/	/	/	/
25 - 35	359	187	113	50	15	/	/	/	/	/	/	172
35 - 45	752	441	220	110	58	18	20	8	5	/	/	308
45 - 55	237	134	61	28	19	9	7	/	/	/	/	100
55 - 65	32	15	7	/	/	/	/	/	/	/	/	17
65 - 75	/	/	/	/	/	/	/	/	/	/	/	/
75 und mehr	/	/	/	/	/	/	/	/	/	/	/	/
Zusammen	1 394	784	406	194	95	30	30	13	10	/	7	602
Alleinerziehend												
15 - 25	/	/	/	/	/	/	/	/	/	/	/	/
25 - 35	46	44	6	14	14	6	/	/	/	/	/	/
35 - 45	87	84	10	20	24	12	11	/	/	/	/	/
45 - 55	24	22	/	7	6	/	/	/	/	/	/	/
55 - 65	6	6	/	/	/	/	/	/	/	/	/	/
65 - 75	/	/	/	/	/	/	/	/	/	/	/	/
75 und mehr	/	/	/	/	/	/	/	/	/	/	/	/
Zusammen	170	162	22	46	46	20	18	5	/	/	/	7
Zusammen												
15 - 25	12	7	/	/	/	/	/	/	/	/	/	/
25 - 35	405	231	119	64	29	9	7	/	/	/	/	174
35 - 45	839	525	230	130	82	30	31	11	7	/	/	311
45 - 55	260	156	63	35	25	11	9	6	5	/	/	101
55 - 65	38	21	9	7	/	/	/	/	/	/	/	17
65 - 75	7	6	/	/	/	/	/	/	/	/	/	/
75 und mehr	/	/	/	/	/	/	/	/	/	/	/	/
Zusammen	1 563	945	428	240	141	51	48	18	14	6	8	610
Insgesamt												
Verheiratet zuz lebend												
15 - 25	391	248	139	60	39	7	/	/	/	/	/	143
25 - 35	3 357	2 377	1 089	559	426	150	107	29	13	/	/	976
35 - 45	4 557	3 355	1 233	944	619	225	200	75	45	15	10	1 191
45 - 55	4 028	2 875	941	832	563	206	184	78	50	18	10	1 142
55 - 65	4 180	2 611	997	1 000	357	106	89	33	20	10	6	1 563
65 - 75	2 321	1 951	1 208	574	109	26	19	7	/	/	/	368
75 und mehr	707	578	403	128	30	6	6	/	/	/	/	129
Zusammen	19 540	13 996	6 009	4 096	2 144	729	609	224	133	52	31	5 513
Alleinstehend ohne Kinder/alleinerziehend												
15 - 25	4 014	2 232	1 227	576	373	40	13	/	/	/	/	1 782
25 - 35	2 653	2 479	359	674	927	288	169	41	18	/	/	172
35 - 45	1 586	1 509	167	374	465	221	188	56	31	7	/	75
45 - 55	1 180	1 123	120	309	318	144	130	58	36	7	/	54
55 - 65	1 570	1 498	171	569	428	144	114	40	25	7	/	70
65 - 75	2 068	1 971	164	792	649	177	129	38	17	/	/	97
75 und mehr	2 930	2 771	290	1 143	897	218	155	45	19	5	/	159
Zusammen	16 001	13 584	2 498	4 437	4 057	1 232	898	280	147	35	9	2 408
Insgesamt												
15 - 25	4 406	2 481	1 366	637	412	47	15	/	/	/	/	1 925
25 - 35	6 010	4 857	1 448	1 233	1 354	438	276	70	30	9	5	1 148
35 - 45	6 142	4 865	1 400	1 318	1 084	446	388	130	76	23	12	1 266
45 - 55	5 208	3 999	1 061	1 140	881	354	314	136	86	25	13	1 196
55 - 65	5 750	4 109	1 167	1 568	785	250	203	73	45	17	8	1 633
65 - 75	4 389	3 922	1 372	1 366	758	202	148	45	22	8	/	465
75 und mehr	3 637	3 349	692	1 271	926	224	163	48	19	6	/	288
Insgesamt	35 542	27 580	8 507	8 534	6 201	1 961	1 507	504	280	87	40	7 921

*) Ergebnis des Mikrozensus - Bevölkerung am Familienwohnsitz -
Als Alleinerziehende zählen auch Mütter mit volljährigen Kindern -

Einschl. der Alleinerziehenden, die Partner in einer nichtehelichen Lebensgemeinschaft sind

6 Frauen
6.9 Frauen im Alter von 15 Jahren und mehr im April 1998 nach Ländern und Familienstand*)
1 000

Land	Ins- gesamt	Verheiratet zusammen- lebend	Allein- stehend ohne Kinder/ allein- erziehend	Davon			
				ledig	verheiratet getrennt- lebend	verwitwet	geschieden

ohne im Haushalt lebende ledige Kinder

Baden-Württemberg	2 811	1 110	1 701	985	40	528	148
Bayern	3 265	1 284	1 981	1 127	49	619	185
Berlin	1 058	389	688	366	27	181	114
Berlin-West	687	234	453	236	19	126	71
Berlin-Ost	371	135	236	130	8	55	43
Brandenburg	702	293	409	221	6	133	49
Bremen	214	80	134	67	/	40	23
Hamburg	552	183	369	211	15	94	48
Hessen	1 686	714	972	531	27	316	98
Mecklenburg-Vorpommern	477	189	288	164	/	91	29
Niedersachsen	2 214	936	1 277	686	30	452	109
Nordrhein-Westfalen	5 168	2 158	3 011	1 596	88	1 043	283
Rheinland-Pfalz	1 111	468	644	352	16	221	54
Saarland	317	126	191	94	/	76	17
Sachsen	1 296	556	741	364	8	283	85
Sachsen-Anhalt	760	328	432	214	6	163	48
Schleswig-Holstein	804	339	465	243	11	160	50
Thüringen	663	274	388	200	6	141	41
Deutschland ...	23 097	9 406	13 691	7 423	342	4 544	1 382
Nachrichtlich:							
Früheres Bundesgebiet	18 829	7 631	11 198	6 129	305	3 678	1 087
Neue Länder und Berlin-Ost	4 268	1 775	2 493	1 294	37	867	296

mit Kindern

Baden-Württemberg	1 607	1 361	246	52	35	62	98
Bayern	1 897	1 603	294	67	36	84	107
Berlin	452	302	150	54	23	14	60
Berlin-West	265	183	82	26	15	9	32
Berlin-Ost	187	118	68	28	8	/	28
Brandenburg	427	315	112	41	12	18	41
Bremen	87	66	22	5	/	/	10
Hamburg	217	157	60	18	10	10	22
Hessen	912	758	153	30	25	40	59
Mecklenburg-Vorpommern	303	223	81	32	/	17	28
Niedersachsen	1 162	972	190	42	23	51	73
Nordrhein-Westfalen	2 614	2 212	402	77	62	105	158
Rheinland-Pfalz	632	526	106	19	14	33	40
Saarland	162	133	29	6	/	8	11
Sachsen	727	537	191	77	16	32	66
Sachsen-Anhalt	441	331	111	41	11	18	41
Schleswig-Holstein	386	312	74	19	9	17	29
Thüringen	417	328	90	29	9	16	36
Deutschland ...	12 444	10 135	2 310	607	295	529	879
Nachrichtlich:							
Früheres Bundesgebiet	9 941	8 283	1 658	359	236	423	639
Neue Länder und Berlin-Ost	2 503	1 851	652	247	60	105	239

Insgesamt

Baden-Württemberg	4 418	2 471	1 948	1 036	75	590	246
Bayern	5 162	2 887	2 275	1 194	86	703	292
Berlin	1 510	671	839	420	50	195	173
Berlin-West	952	417	535	262	34	135	103
Berlin-Ost	558	254	304	158	16	60	70
Brandenburg	1 130	609	521	262	17	151	90
Bremen	302	146	156	73	7	44	33
Hamburg	768	339	429	229	25	105	70
Hessen	2 598	1 473	1 125	560	52	356	157
Mecklenburg-Vorpommern	780	411	368	196	8	108	56
Niedersachsen	3 375	1 908	1 467	728	53	504	182
Nordrhein-Westfalen	7 782	4 369	3 413	1 673	150	1 149	441
Rheinland-Pfalz	1 743	994	750	371	30	254	94
Saarland	479	259	220	100	9	84	28
Sachsen	2 023	1 092	931	441	24	314	152
Sachsen-Anhalt	1 201	659	542	255	17	181	89
Schleswig-Holstein	1 189	651	539	262	20	177	79
Thüringen	1 080	602	478	229	15	157	77
Deutschland ...	35 542	19 540	16 001	8 030	637	5 073	2 261
Nachrichtlich:							
Früheres Bundesgebiet	28 770	15 914	12 856	6 488	541	4 101	1 726
Neue Länder und Berlin-Ost	6 771	3 626	3 145	1 541	97	972	535

*) Ergebnis des Mikrozensus.- Bevölkerung am Familienwohnsitz.-
Als Alleinerziehende zählen auch Mütter mit volljährigen Kindern.-

Einschl. der Alleinerziehenden, die Partner in einer nichtehelichen
Lebensgemeinschaft sind.

7 Lange Reihen
7.1 Privathaushalte nach Haushaltsgröße*)

Zeitpunkt	Ins- gesamt	Einper- sonen- haus- halte	Mehrpersonenhaushalte					Haus- halts- mit- glieder ²⁾	Perso- nen je Haus- halt	Anteil der Einperso- nenhaus- halte an den Haus- halten insgesamt	Anteil der Einperso- nenhaus- halte an den Haus- haltsmit- gliedern insgesamt
			zu- sam- men	davon mit ... Personen							
				2	3	4	5 und mehr				
1 000									Anzahl	%	
Reichsgebiet											
1. 12. 1871	8 697	536	8 161	40 310	4,63	6,2	1,3
1. 12. 1875	9 167	573	8 594	41 872	4,57	6,3	1,4
1. 12. 1880	9 609	604	9 005	44 224	4,60	6,3	1,4
1. 12. 1885	9 967	678	9 289	45 691	4,52	6,8	1,5
1. 12. 1890	10 584	748	9 837	48 108	4,55	7,1	1,6
1. 12. 1895	11 207	789	10 418	50 805	4,53	7,0	1,6
1. 12. 1900	12 179	871	11 308	1 794	2 062	2 044	5 408	54 737	4,49	7,2	1,6
1. 12. 1905	13 214	966	12 248	1 978	2 271	2 247	5 753	58 777	4,45	7,3	1,6
1. 12. 1910	14 283	1 045	13 238	2 168	2 529	2 481	6 060	62 810	4,40	7,3	1,7
16. 6. 1925	15 275	1 026	14 249	2 699	3 442	3 012	5 096	60 861	3,98	6,7	1,7
16. 6. 1933	17 695	1 482	16 213	3 840	4 391	3 401	4 581	63 946	3,61	8,4	2,3
17. 5. 1939 ²⁾	20 335	1 984	18 351	5 540	5 363	3 642	3 806	66 456	3,27	9,8	3,0
Früheres Bundesgebiet											
13. 9. 1950	16 650	3 229	13 421	4 209	3 833	2 692	2 687	49 850	2,99	19,4	6,5
Okt. 1957	18 318	3 353	14 965	4 897	4 213	3 053	2 802	53 860	2,94	18,3	6,2
6. 6. 1961	19 460	4 010	15 450	5 156	4 389	3 118	2 787	56 012	2,88	20,6	7,2
Okt. 1962	20 179	4 510	15 669	5 785	4 485	3 022	2 377	55 128	2,73	22,3	8,2
April 1963	20 273	4 592	15 681	5 738	4 480	3 057	2 406	55 430	2,73	22,6	8,3
April 1964	20 848	4 848	16 000	5 812	4 500	3 138	2 550	57 059	2,74	23,3	8,5
Mai 1965	21 211	5 143	16 068	6 011	4 440	3 144	2 473	57 212	2,70	24,2	9,0
April 1966	21 540	5 145	16 395	5 972	4 456	3 296	2 671	58 971	2,74	23,9	8,7
April 1967	21 670	5 411	16 259	6 098	4 349	3 229	2 584	58 371	2,69	25,0	9,3
April 1968	22 021	5 538	16 483	6 063	4 406	3 323	2 691	59 576	2,71	25,1	9,3
April 1969	22 287	5 754	16 533	6 090	4 358	3 352	2 733	59 991	2,69	25,8	9,6
27. 5. 1970	21 991	5 527	16 464	5 959	4 314	3 351	2 839	60 176	2,74	25,1	9,2
April 1971	22 852	6 106	16 746	6 245	4 343	3 456	2 701	60 873	2,66	26,7	10,0
April 1972	22 994	6 014	16 980	6 422	4 356	3 454	2 749	61 406	2,67	26,2	9,8
Mai 1973	23 233	6 071	17 162	6 523	4 410	3 501	2 728	61 874	2,66	26,1	9,8
April 1974	23 651	6 431	17 221	6 724	4 416	3 484	2 596	61 799	2,61	27,2	10,4
Mai 1975	23 722	6 554	17 168	6 746	4 346	3 561	2 515	61 563	2,60	27,6	10,6
Mai 1976	23 943	6 867	17 076	6 807	4 313	3 539	2 417	61 200	2,56	28,7	11,2
April 1977	24 165	7 062	17 103	6 829	4 371	3 540	2 363	61 245	2,53	29,2	11,5
April 1978	24 221	7 093	17 128	6 897	4 355	3 577	2 300	61 101	2,52	29,3	11,6
April 1979	24 486	7 353	17 133	6 975	4 329	3 577	2 253	61 109	2,50	30,0	12,0
April 1980	24 811	7 493	17 318	7 123	4 387	3 632	2 176	61 481	2,48	30,2	12,2
Mai 1981	25 100	7 730	17 370	7 200	4 394	3 649	2 129	61 658	2,46	30,8	12,5
April 1982	25 336	7 926	17 410	7 283	4 474	3 636	2 017	61 560	2,43	31,3	12,9
Juni 1985	26 367	8 863	17 504	7 861	4 514	3 480	1 649	61 006	2,31	33,6	14,5
April 1986	26 739	9 177	17 562	7 886	4 564	3 516	1 596	61 357	2,29	34,3	15,0
März 1987	27 006	9 354	17 652	8 012	4 612	3 466	1 562	61 544	2,28	34,6	15,2
April 1988	27 403	9 563	17 840	8 228	4 635	3 467	1 509	61 931	2,26	34,9	15,4
April 1989	27 793	9 805	17 988	8 369	4 660	3 495	1 464	62 390	2,24	35,3	15,7
April 1990	28 175	9 849	18 326	8 520	4 712	3 602	1 493	63 492	2,25	35,0	15,5
April 1991	28 583	10 019	18 564	8 730	4 680	3 644	1 511	64 246	2,25	35,1	15,6
Mai 1992	29 043	10 171	18 872	8 995	4 715	3 664	1 498	65 026	2,24	35,0	15,6
April 1993	29 496	10 409	19 088	9 191	4 710	3 658	1 528	65 776	2,23	35,3	15,8
April 1994	29 907	10 702	19 205	9 408	4 618	3 657	1 522	66 171	2,21	35,8	16,2
April 1995	30 144	10 825	19 319	9 612	4 571	3 618	1 518	66 395	2,20	35,9	16,3
April 1996	30 471	11 092	19 379	9 760	4 501	3 620	1 499	66 665	2,19	36,4	16,6
April 1997	30 609	11 125	19 484	9 893	4 470	3 630	1 491	66 869	2,18	36,3	16,6
April 1998	30 636	11 097	19 539	10 024	4 402	3 652	1 461	66 826	2,18	36,2	16,6
Deutschland											
April 1991	35 256	11 858	23 398	10 863	6 017	4 742	1 777	80 152	2,27	33,6	14,8
Mai 1992	35 700	12 044	23 656	11 156	6 018	4 730	1 752	80 732	2,26	33,7	14,9
April 1993	36 230	12 379	23 851	11 389	5 995	4 698	1 770	81 428	2,25	34,2	15,2
April 1994	36 695	12 747	23 948	11 624	5 902	4 669	1 753	81 763	2,23	34,7	15,6
April 1995	36 938	12 891	24 047	11 858	5 847	4 596	1 746	81 894	2,22	34,9	15,7
April 1996	37 281	13 191	24 090	12 039	5 770	4 556	1 725	82 069	2,20	35,4	16,1
April 1997	37 457	13 259	24 198	12 221	5 725	4 537	1 715	82 235	2,20	35,4	16,1
April 1998	37 532	13 297	24 236	12 389	5 643	4 527	1 676	82 118	2,19	35,4	16,2

*) Bis 1939, 1950, 1961 und 1970 Ergebnis der Volkszählung, sonst Er-
gebnis des Mikrozensus (1975 aus der EG-Arbeitskräftestichprobe) -
1950 Wohnbevölkerung, 1957 bis 1969 und 1971 wohnberechtigte
Bevölkerung, 1970 und ab 1972 Bevölkerung in Privathaushalten

1) Für 1875 bis 1895 geschätzt.

2) Gebietsstand: 31.12.1937.

7 Lange Reihen
7.2 Privathaushalte mit ausländischer Bezugsperson nach Haushaltsgröße*)

Zeitpunkt	Ins- gesamt	Einpersonen- haushalte	Mehrpersonenhaushalte					Haushalts- mitglieder	Durch- schnitt- liche Haus- haltsgröße	Anteil der Ein- personenhaus- halte an den Haus- halten insgesamt	
			zusammen	davon mit ... Personen							
				2	3	4	5 und mehr				
1 000										Anzahl	%
Männlich											
Früheres Bundesgebiet											
27.5. 1970
April 1972	1 061	380	681	257	192	134	98	2 554	2,41	35,8	
Mai 1973	1 103	351	752	274	213	159	107	2 767	2,51	31,8	
April 1974	1 455	398	1 057	355	314	238	152	3 849	2,65	27,3	
Mai 1975	1 355	324	1 031	284	310	260	177	3 857	2,85	23,9	
Mai 1976	1 317	317	1 001	285	293	245	178	3 744	2,84	24,1	
April 1977	1 314	294	1 020	281	301	256	182	3 805	2,90	22,4	
April 1978	1 295	263	1 032	260	295	280	197	3 890	3,00	20,3	
April 1979	1 309	264	1 045	257	289	293	225	4 015	3,07	20,2	
April 1980	1 413	287	1 126	265	305	310	246	4 359	3,08	20,3	
Mai 1981	1 474	301	1 173	275	297	324	278	4 612	3,13	20,4	
April 1982	1 491	302	1 189	288	298	331	271	4 635	3,11	20,3	
Juni 1985	1 415	336	1 080	281	275	299	225	4 174	2,95	23,7	
April 1986	1 463	372	1 091	279	278	302	232	4 271	2,92	25,4	
März 1987	1 509	377	1 132	291	290	307	244	4 434	2,94	25,0	
April 1988	1 411	333	1 077	277	283	301	235	4 207	2,98	23,6	
April 1989	1 524	356	1 169	302	289	327	250	4 539	2,98	23,3	
April 1990	1 578	365	1 213	304	305	345	260	4 742	3,00	23,1	
April 1991	1 673	380	1 293	318	326	363	286	5 063	3,03	22,7	
Mai 1992	1 817	410	1 407	350	362	399	295	5 448	3,00	22,6	
April 1993	1 960	447	1 512	382	392	425	314	5 839	2,98	22,8	
April 1994	2 004	466	1 538	402	396	427	313	5 915	2,95	23,2	
April 1995	2 008	447	1 561	416	403	427	315	5 971	2,97	22,3	
April 1996	2 081	466	1 616	442	413	440	321	6 154	2,96	22,4	
April 1997	2 072	446	1 626	444	413	442	327	6 173	2,98	21,5	
April 1998	2 066	459	1 608	458	401	445	304	6 059	2,93	22,2	
Deutschland											
April 1991	1 709	390	1 319	327	332	371	289	5 157	3,02	22,8	
Mai 1992	1 863	423	1 440	362	371	408	298	5 568	2,99	22,7	
April 1993	2 029	470	1 558	400	406	436	317	5 998	2,96	23,2	
April 1994	2 086	498	1 588	419	411	442	316	6 100	2,92	23,9	
April 1995	2 088	477	1 610	432	418	442	319	6 156	2,95	22,9	
April 1996	2 126	478	1 647	451	423	450	324	6 270	2,95	22,5	
April 1997	2 123	463	1 661	455	423	453	330	6 301	2,97	21,8	
April 1998	2 119	476	1 643	469	412	455	308	6 192	2,92	22,4	
Weiblich											
Früheres Bundesgebiet											
27.5. 1970
April 1972	124	95	29	18	7	/	/	171	1,38	76,7	
Mai 1973	119	88	31	18	9	/	/	171	1,43	73,9	
April 1974	140	106	34	23	8	/	/	191	1,37	75,6	
Mai 1975	137	98	39	25	10	/	/	197	1,44	71,5	
Mai 1976	143	103	40	24	10	/	/	208	1,46	72,2	
April 1977	143	102	41	24	10	/	/	211	1,48	71,2	
April 1978	142	100	42	23	10	7	/	214	1,51	70,6	
April 1979	148	102	46	26	12	/	/	226	1,53	69,1	
April 1980	160	110	50	28	13	6	/	247	1,55	68,5	
Mai 1981	170	114	57	33	14	7	/	265	1,56	66,8	
April 1982	177	117	60	32	16	7	/	281	1,59	66,2	
Juni 1985	235	145	90	47	25	11	8	397	1,69	61,6	
April 1986	258	155	103	53	31	11	8	440	1,70	60,1	
März 1987	256	153	103	53	29	14	6	437	1,71	59,8	
April 1988	236	141	96	50	27	12	7	407	1,72	59,5	
April 1989	261	150	111	57	33	14	7	457	1,75	57,5	
April 1990	280	159	122	62	38	15	7	494	1,76	56,6	
April 1991	310	171	140	69	40	21	10	567	1,83	55,0	
Mai 1992	355	199	156	81	44	19	13	639	1,80	55,9	
April 1993	394	214	179	90	50	26	14	728	1,85	54,4	
April 1994	435	240	195	98	53	26	18	798	1,84	55,2	
April 1995	419	212	207	101	62	26	17	801	1,91	50,6	
April 1996	454	233	220	113	63	29	16	853	1,88	51,5	
April 1997	457	232	226	112	62	34	18	878	1,92	50,7	
April 1998	459	231	229	114	63	34	18	883	1,92	50,2	
Deutschland											
April 1991	321	176	145	72	42	21	10	586	1,83	54,9	
Mai 1992	366	205	161	84	46	19	13	658	1,80	56,0	
April 1993	409	224	185	93	52	26	14	752	1,84	54,7	
April 1994	457	255	201	102	56	26	18	830	1,82	55,9	
April 1995	438	222	216	106	65	27	17	833	1,90	50,7	
April 1996	463	237	226	116	64	30	16	873	1,88	51,1	
April 1997	470	236	233	117	63	35	18	903	1,92	50,3	
April 1998	474	237	236	119	64	34	18	908	1,92	50,1	

*) 1970 Ergebnis der Volkszählung, sonst Ergebnis des Mikrozensus
(1975 aus der EG-Arbeitskräfteerhebung).- Bevölkerung in Privathaushalten.

7 Lange Reihen
7.2 Privathaushalte mit ausländischer Bezugsperson nach Haushaltsgröße*)

Zeitpunkt	Ins- gesamt	Einperson- haushalte	Mehrpersonenhaushalte					Haushalts- mitglieder	Durch- schnitt- liche Haus- haltsgröße	Anteil der Ein- personenhaus- halte an den Haus- halten insgesamt	
			zusammen	davon mit ... Personen							
				2	3	4	5 und mehr				
1 000									Anzahl	%	
Insgesamt											
Früheres Bundesgebiet											
27.5. 1970	911	366	547	212	147	107	81	2 121	2,33	40,2	
April 1972	1 185	475	710	274	199	137	100	2 725	2,30	40,1	
Mai 1973	1 222	439	783	292	221	161	109	2 938	2,40	35,9	
April 1974	1 595	504	1 091	378	322	238	153	4 040	2,53	31,6	
Mai 1975	1 492	422	1 070	309	320	261	179	4 053	2,72	28,3	
Mai 1976	1 460	420	1 040	308	304	248	180	3 952	2,71	28,8	
April 1977	1 456	395	1 061	305	311	261	184	4 016	2,76	27,1	
April 1978	1 436	363	1 073	283	305	287	199	4 104	2,86	25,3	
April 1979	1 457	367	1 090	283	282	297	229	4 241	2,91	25,2	
April 1980	1 573	396	1 177	293	318	315	250	4 606	2,93	25,2	
Mai 1981	1 644	415	1 230	308	310	330	281	4 877	2,97	25,2	
April 1982	1 668	419	1 248	321	314	339	275	4 917	2,95	25,1	
Juni 1985	1 651	480	1 170	328	299	310	233	4 571	2,77	29,1	
April 1986	1 721	527	1 194	332	309	314	240	4 711	2,74	30,6	
März 1987	1 765	530	1 235	344	319	321	250	4 870	2,76	30,1	
April 1988	1 647	474	1 173	327	290	314	242	4 614	2,80	28,8	
April 1989	1 785	506	1 279	359	322	341	257	4 995	2,80	28,3	
April 1990	1 858	524	1 335	365	343	359	268	5 237	2,82	28,2	
April 1991	1 983	551	1 433	388	366	383	296	5 630	2,84	27,8	
Mai 1992	2 171	609	1 563	431	407	417	308	6 088	2,80	28,0	
April 1993	2 354	662	1 692	472	442	450	328	6 566	2,79	28,1	
April 1994	2 439	706	1 733	500	449	453	331	6 713	2,75	28,9	
April 1995	2 427	659	1 768	517	465	454	332	6 772	2,79	27,2	
April 1996	2 535	699	1 836	554	475	469	337	7 007	2,76	27,6	
April 1997	2 530	678	1 852	556	475	475	345	7 051	2,79	26,8	
April 1998	2 526	689	1 836	572	464	479	322	6 943	2,75	27,3	
Deutschland											
April 1991	2 030	566	1 464	399	374	392	299	5 742	2,83	27,9	
Mai 1992	2 229	628	1 601	446	417	427	311	6 225	2,79	28,2	
April 1993	2 437	694	1 743	492	458	462	331	6 750	2,77	28,5	
April 1994	2 542	753	1 789	521	467	468	334	6 930	2,73	29,6	
April 1995	2 525	699	1 826	538	483	469	336	6 989	2,77	27,7	
April 1996	2 589	715	1 874	566	487	480	340	7 143	2,76	27,6	
April 1997	2 593	699	1 894	571	486	488	348	7 204	2,78	27,0	
April 1998	2 593	713	1 880	589	476	489	326	7 100	2,74	27,5	

*) 1970 Ergebnis der Volkszählung, sonst Ergebnis des Mikrozensus
(1975 aus der EG-Arbeitskräftestichprobe). - Bevölkerung in Privathaushalten.

7 Lange Reihen

7.3 Privathaushalte nach Gemeindegrößenklassen und Haushaltsgröße*)

Gemeinden von ... bis unter ... Einwohnern	Ins- gesamt	Einper- sonen- haus- halte	Mehrpersonenhaushalte					Haus- halts- mit- glieder	Personen je Haus- halt
			zu- sammen	davon mit ... Personen					
				2	3	4	5 und mehr		
1 000									
Früheres Bundesgebiet									
Oktober 1957									
unter 5 000.....	5 979	732	5 247	1 328	1 347	1 176	1 396	20 352	3,40
5 000 - 20 000.....	2 833	472	2 361	737	677	505	442	8 502	3,00
20 000 - 100 000.....	2 770	515	2 255	758	684	450	363	7 866	2,84
100 000 und mehr.....	6 736	1 634	5 102	2 074	1 505	922	601	17 140	2,54
Insgesamt ...	18 318	3 353	14 965	4 897	4 213	3 053	2 802	53 860	2,94
6.6.1961									
unter 5 000.....	5 744	768	4 976	1 298	1 258	1 073	1 346	19 363	3,37
5 000 - 20 000.....	3 053	557	2 496	785	718	539	454	9 041	2,96
20 000 - 100 000.....	7 923	676	2 548	867	762	528	391	9 013	2,80
100 000 und mehr.....	7 439	2 009	5 431	2 206	1 651	978	595	18 595	2,50
Insgesamt ...	19 460	4 010	15 450	5 156	4 389	3 118	2 787	56 012	2,88
27.5.1970a)									
unter 5 000.....	5 564	905	4 659	1 303	1 086	1 028	1 242	18 205	3,27
5 000 - 20 000.....	3 949	834	3 115	1 042	821	686	566	11 375	2,88
20 000 - 100 000.....	4 304	1 071	3 233	1 194	886	674	479	11 534	2,68
100 000 - 200 000.....	2 255	762	1 493	649	409	268	168	5 303	2,35
200 000 - 500 000.....	2 363	739	1 624	714	459	284	167	5 619	2,38
500 000 und mehr.....	3 575	1 233	2 342	1 057	655	413	217	8 172	2,29
Insgesamt ...	22 009	5 544	16 466	5 959	4 316	3 352	2 839	60 207	2,74
April 1972									
unter 5 000.....	5 303	906	4 397	1 277	1 021	986	1 113	16 970	3,20
5 000 - 20 000.....	4 534	989	3 545	1 220	906	791	629	12 878	2,84
20 000 - 100 000.....	4 618	1 183	3 435	1 308	919	706	503	12 195	2,64
100 000 - 200 000.....	1 799	551	1 248	538	339	231	140	4 344	2,41
200 000 - 500 000.....	1 986	621	1 366	607	378	244	137	4 698	2,36
500 000 und mehr.....	4 754	1 764	2 990	1 471	794	497	228	10 322	2,17
Insgesamt ...	22 994	6 014	16 980	6 422	4 356	3 454	2 749	61 406	2,67
April 1974									
unter 5 000.....	4 396	804	3 593	1 088	840	805	860	13 718	3,12
5 000 - 20 000.....	5 168	1 136	4 033	1 416	1 045	871	701	14 541	2,81
20 000 - 100 000.....	5 336	1 421	3 915	1 510	1 038	820	548	13 911	2,61
100 000 - 200 000.....	1 842	585	1 257	539	335	249	135	4 415	2,40
200 000 - 500 000.....	1 999	657	1 341	610	357	243	132	4 650	2,33
500 000 und mehr.....	4 910	1 828	3 082	1 563	802	497	221	10 564	2,15
Insgesamt ...	23 651	6 431	17 221	6 724	4 416	3 484	2 596	61 799	2,61
Mai 1975									
unter 5 000.....	3 540	648	2 892	885	663	672	672	10 996	3,11
5 000 - 20 000.....	5 017	1 117	3 900	1 342	992	866	700	14 194	2,83
20 000 - 100 000.....	5 587	1 479	4 108	1 581	1 063	879	584	14 617	2,62
100 000 - 200 000.....	2 047	617	1 430	607	373	284	166	5 020	2,45
200 000 - 500 000.....	2 253	752	1 501	669	400	285	147	5 247	2,33
500 000 und mehr.....	5 278	1 940	3 338	1 622	856	575	245	11 488	2,18
Insgesamt ...	23 722	6 554	17 168	6 746	4 346	3 561	2 515	61 563	2,60
April 1977									
unter 5 000.....	3 253	629	2 624	826	621	586	591	9 890	3,04
5 000 - 20 000.....	5 319	1 189	4 130	1 458	1 049	947	676	14 851	2,79
20 000 - 100 000.....	6 042	1 652	4 390	1 710	1 139	953	589	15 562	2,58
100 000 - 200 000.....	1 946	633	1 313	571	357	247	138	4 594	2,36
200 000 - 500 000.....	2 536	876	1 660	764	431	307	157	5 789	2,28
500 000 und mehr.....	5 070	2 083	2 987	1 500	776	500	212	10 558	2,08
Insgesamt ...	24 165	7 062	17 103	6 829	4 371	3 540	2 363	61 245	2,53

*)1961 und 1970 Ergebnis der Volkszählung; sonst Ergebnis des Mikrozensus (1975 aus der EG-Arbeitskräftestichprobe).- 1957 und 1961 wohnberechtigte Bevölkerung, ab 1970 Bevölkerung in Privathaushalten.

a) Die Zahlen wurden der 10% Stichprobe der Volkszählung 1970 entnommen, daher Abweichungen zu den übrigen Tabellen mit Angaben über Privathaushalte aus der Volkszählung 1970, denn diese stammen aus der Totalerhebung.

7 Lange Reihen

7.3 Privathaushalte nach Gemeindegrößenklassen und Haushaltsgröße*)

Gemeinden von ... bis unter ... Einwohnern	Ins- gesamt	Einper- sonen- haus- halte	Mehrpersonenhaushalte					Haus- halts- mit- glieder	Personen je Haus- halt	
			zu- sammen	davon mit ... Personen						
				2	3	4	5 und mehr			
1 000										Anzahl
April 1978										
unter 5 000.....	3 255	622	2 632	836	617	596	583	9 884	3,03	
5 000 - 20 000.....	5 396	1 218	4 178	1 492	1 064	961	662	14 947	2,77	
20 000 - 100 000.....	6 018	1 658	4 359	1 713	1 120	968	558	15 389	2,56	
100 000 - 200 000.....	2 093	680	1 413	620	381	269	143	4 917	2,35	
200 000 - 500 000.....	2 402	822	1 580	727	408	299	147	5 502	2,29	
500 000 und mehr.....	5 058	2 092	2 965	1 509	766	483	207	10 462	2,07	
Insgesamt ...	24 221	7 093	17 128	6 897	4 355	3 577	2 300	61 101	2,52	
April 1979										
unter 5 000.....	3 042	577	2 465	784	575	573	533	9 209	3,03	
5 000 - 20 000.....	5 572	1 283	4 289	1 531	1 100	986	672	15 340	2,75	
20 000 - 100 000.....	7 923	1 791	4 490	1 788	1 158	987	391	15 838	2,52	
100 000 - 200 000.....	2 086	712	1 374	617	360	262	135	4 806	2,30	
200 000 - 500 000.....	2 407	848	1 559	733	394	284	148	5 438	2,26	
500 000 und mehr.....	5 099	2 142	2 956	1 523	742	485	207	10 477	2,05	
Insgesamt ...	24 486	7 353	17 133	6 975	4 329	3 577	2 253	61 109	2,50	
April 1980										
unter 5 000.....	3 077	593	2 484	788	588	594	514	9 246	3,00	
5 000 - 20 000.....	5 654	1 317	4 337	1 564	1 108	1 011	654	15 438	2,73	
20 000 - 100 000.....	6 350	1 799	4 550	1 844	1 171	996	540	15 937	2,51	
100 000 - 200 000.....	2 172	763	1 410	637	373	268	132	4 941	2,27	
200 000 - 500 000.....	2 459	862	1 598	775	399	280	144	5 507	2,24	
500 000 und mehr.....	5 100	2 161	2 939	1 516	749	483	192	10 412	2,04	
Insgesamt ...	24 811	7 493	17 318	7 123	4 387	3 632	2 176	61 481	2,48	
Mai 1981										
unter 5 000.....	3 087	612	2 475	801	596	590	489	9 132	2,96	
5 000 - 20 000.....	5 728	1 363	4 365	1 604	1 109	1 010	641	15 490	2,70	
20 000 - 100 000.....	6 600	1 903	4 697	1 898	1 223	1 028	548	16 466	2,49	
100 000 - 200 000.....	2 102	765	1 337	622	345	250	121	4 698	2,23	
200 000 - 500 000.....	2 459	899	1 560	746	400	285	130	5 430	2,21	
500 000 und mehr.....	5 125	2 188	2 937	1 529	722	485	201	10 443	2,04	
Insgesamt ...	25 100	7 730	17 370	7 200	4 394	3 649	2 129	61 658	2,46	
April 1982										
unter 5 000.....	3 115	631	2 484	812	618	591	464	9 083	2,92	
5 000 - 20 000.....	5 725	1 380	4 345	1 597	1 132	1 002	613	15 358	2,68	
20 000 - 100 000.....	6 619	1 934	4 685	1 913	1 234	1 028	511	16 354	2,47	
100 000 - 200 000.....	2 194	825	1 370	649	346	255	120	4 829	2,20	
200 000 - 500 000.....	2 506	932	1 574	769	411	278	117	5 446	2,17	
500 000 und mehr.....	5 176	2 224	2 952	1 544	733	483	193	10 490	2,03	
Insgesamt ...	25 336	7 926	17 410	7 283	4 474	3 636	2 017	61 560	2,43	
Juni 1985										
unter 5 000.....	3 185	714	2 471	896	617	575	383	8 778	2,76	
5 000 - 20 000.....	6 043	1 608	4 435	1 770	1 170	991	504	15 369	2,54	
20 000 - 100 000.....	6 990	2 229	4 760	2 138	1 248	963	412	16 315	2,33	
100 000 - 200 000.....	2 230	893	1 337	672	343	232	91	4 678	2,10	
200 000 - 500 000.....	2 604	1 029	1 576	794	413	267	101	5 470	2,10	
500 000 und mehr.....	5 315	2 390	2 925	1 591	724	452	158	10 397	2,00	
Insgesamt ...	26 367	8 863	17 504	7 861	4 514	3 480	1 649	61 006	2,31	
April 1986										
unter 5 000.....	3 226	729	2 498	922	619	595	361	8 810	2,73	
5 000 - 20 000.....	6 166	1 668	4 498	1 789	1 206	1 019	484	15 579	2,53	
20 000 - 100 000.....	7 225	2 374	4 851	2 199	1 273	967	411	16 657	2,31	
100 000 - 200 000.....	2 146	877	1 269	620	340	225	85	4 487	2,09	
200 000 - 500 000.....	2 599	1 064	1 535	779	395	264	97	5 385	2,07	
500 000 und mehr.....	5 377	2 466	2 911	1 577	730	446	158	10 439	1,94	
Insgesamt ...	26 739	9 177	17 562	7 886	4 564	3 516	1 596	61 357	2,29	

*)1961 und 1970 Ergebnis der Volkszählung, sonst Ergebnis des Mikrozensus (1975 aus der EG-Arbeitskräfteerhebung).- 1957 und 1961 wohnberechtigte Bevölkerung, ab 1970 Bevölkerung in Privathaushalten

7 Lange Reihen

7.3 Privathaushalte nach Gemeindegrößenklassen und Haushaltsgröße*)

Gemeinden von ... bis unter ... Einwohnern	Ins- gesamt	Einper- sonen- haus- halte	Mehrpersonenhaushalte					Haus- halts- mit- glieder	Personen je Haus- halt	
			zu- sammen	davon mit ... Personen						
				2	3	4	5 und mehr			
				1 000						
Anzahl										
März 1987										
unter 5 000.....	3 265	748	2 518	929	643	595	351	8 840	2,71	
5 000 - 20 000.....	6 202	1 699	4 503	1 822	1 211	999	472	15 535	2,50	
20 000 - 100 000.....	7 223	2 389	4 833	2 207	1 293	939	395	16 555	2,29	
100 000 - 200 000.....	2 485	1 026	1 460	736	373	252	99	5 153	2,07	
200 000 - 500 000.....	2 468	1 023	1 445	739	370	246	91	5 087	2,06	
500 000 und mehr.....	5 362	2 469	2 893	1 580	724	435	154	10 375	1,93	
Insgesamt ...	27 006	9 354	17 652	8 012	4 612	3 466	1 562	61 544	2,28	
April 1988										
unter 5 000.....	3 328	782	2 546	963	651	593	338	8 879	2,67	
5 000 - 20 000.....	6 376	1 774	4 602	1 921	1 207	1 009	465	15 783	2,48	
20 000 - 100 000.....	7 923	2 406	4 815	2 227	1 286	927	391	16 429	2,28	
100 000 - 200 000.....	2 337	974	1 362	690	347	238	87	4 812	2,06	
200 000 - 500 000.....	2 669	1 117	1 552	803	400	257	92	5 444	2,04	
500 000 und mehr.....	5 473	2 509	2 963	1 624	745	443	152	10 585	1,93	
Insgesamt ...	27 403	9 563	17 840	8 228	4 635	3 467	1 509	61 931	2,26	
April 1989										
unter 5 000.....	3 377	821	2 556	984	656	593	324	8 895	2,63	
5 000 - 20 000.....	6 438	1 796	4 642	1 964	1 215	1 019	443	15 829	2,46	
20 000 - 100 000.....	7 374	2 458	4 916	2 288	1 303	959	366	16 739	2,27	
100 000 - 200 000.....	2 538	1 054	1 484	757	380	259	89	5 214	2,05	
200 000 - 500 000.....	2 507	1 088	1 418	745	359	231	84	5 034	2,01	
500 000 und mehr.....	5 559	2 588	2 971	1 632	748	434	158	10 679	1,92	
Insgesamt ...	27 793	9 805	17 988	8 369	4 660	3 495	1 464	62 390	2,24	
April 1990										
unter 5 000.....	3 536	821	2 715	1 035	707	643	328	9 374	2,65	
5 000 - 20 000.....	6 646	1 862	4 784	2 007	1 255	1 062	461	16 374	2,46	
20 000 - 100 000.....	7 224	2 395	4 829	2 232	1 273	959	365	16 476	2,28	
100 000 - 200 000.....	2 517	1 037	1 480	760	369	256	96	5 204	2,07	
200 000 - 500 000.....	2 693	1 151	1 543	823	392	240	87	5 401	2,01	
500 000 und mehr.....	5 558	2 584	2 975	1 663	717	439	157	10 664	1,92	
Insgesamt ...	28 175	9 849	18 326	8 520	4 712	3 602	1 493	63 492	2,25	
April 1991										
unter 5 000.....	3 559	828	2 731	1 055	700	655	320	9 398	2,64	
5 000 - 20 000.....	6 744	1 886	4 858	2 063	1 253	1 074	468	16 598	2,46	
20 000 - 100 000.....	7 425	2 489	4 936	2 324	1 278	965	369	16 803	2,26	
100 000 - 200 000.....	2 564	1 077	1 487	768	365	258	96	5 260	2,05	
200 000 - 500 000.....	2 715	1 154	1 561	840	390	243	89	5 457	2,01	
500 000 und mehr.....	5 577	2 586	2 991	1 681	695	449	168	10 730	1,92	
Insgesamt ...	28 583	10 019	18 564	8 730	4 680	3 644	1 511	64 246	2,25	
Mai 1992										
unter 5 000.....	3 583	853	2 729	1 079	687	643	320	9 378	2,62	
5 000 - 20 000.....	6 916	1 956	4 960	2 132	1 279	1 091	459	16 892	2,44	
20 000 - 100 000.....	7 561	2 536	5 025	2 381	1 303	980	362	17 053	2,26	
100 000 - 200 000.....	2 638	1 100	1 538	808	374	262	94	5 395	2,05	
200 000 - 500 000.....	2 738	1 152	1 586	865	383	246	93	5 511	2,01	
500 000 und mehr.....	5 607	2 575	3 033	1 729	690	443	171	10 796	1,93	
Insgesamt ...	29 043	10 171	18 872	8 995	4 715	3 664	1 498	65 026	2,24	
April 1993										
unter 5 000.....	3 637	901	2 737	1 107	683	628	318	9 396	2,58	
5 000 - 20 000.....	7 090	2 035	5 055	2 200	1 289	1 098	469	17 214	2,43	
20 000 - 100 000.....	7 672	2 560	5 111	2 456	1 296	985	374	17 301	2,26	
100 000 - 200 000.....	2 681	1 143	1 537	808	368	264	98	5 443	2,03	
200 000 - 500 000.....	2 495	1 045	1 451	796	346	221	88	5 035	2,02	
500 000 und mehr.....	5 922	2 725	3 197	1 825	728	462	182	11 386	1,92	
Insgesamt ...	29 496	10 409	19 088	9 191	4 710	3 658	1 528	65 776	2,23	

*)1961 und 1970 Ergebnis der Volkszählung; sonst Ergebnis des Mikrozensus (1975 aus der EG-Arbeitskräfteerhebung).- 1957 und 1961 wohnberechtigte Bevölkerung, ab 1970 Bevölkerung in Privathaushalten.

7 Lange Reihen

7.3 Privathaushalte nach Gemeindegrößenklassen und Haushaltsgröße*)

Gemeinden von ... bis unter ... Einwohnern	Ins- gesamt	Einper- sonen- haus- halte	Mehrpersonenhaushalte					Haus- halts- mit- glieder	Personen je Haus- halt
			zu- sammen	davon mit ... Personen					
				2	3	4	5 und mehr		
				1 000					
Anzahl									
April 1994									
unter 5 000.....	3 681	933	2 748	1 148	664	628	308	9 397	2,55
5 000 - 20 000.....	7 131	2 079	5 052	2 263	1 245	1 092	453	17 132	2,40
20 000 - 100 000.....	7 906	2 660	5 246	2 555	1 305	999	387	17 746	2,24
100 000 - 200 000.....	2 636	1 134	1 502	801	352	249	100	5 326	2,02
200 000 - 500 000.....	2 875	1 235	1 640	912	381	245	102	5 731	1,99
500 000 und mehr.....	5 678	2 661	3 017	1 730	671	443	173	10 840	1,91
Insgesamt ...	29 907	10 702	19 205	9 408	4 618	3 657	1 522	66 171	2,21
April 1995									
unter 5 000.....	3 701	944	2 757	1 173	667	619	297	9 366	2,53
5 000 - 20 000.....	7 313	2 156	5 156	2 349	1 257	1 094	457	17 443	2,39
20 000 - 100 000.....	7 923	2 674	5 250	2 602	1 281	976	391	17 724	2,24
100 000 - 200 000.....	2 642	1 146	1 496	811	340	248	98	5 307	2,01
200 000 - 500 000.....	2 896	1 253	1 643	928	363	248	105	5 755	1,99
500 000 und mehr.....	5 669	2 652	3 016	1 748	664	433	171	10 800	1,91
Insgesamt ...	30 144	10 825	19 319	9 612	4 571	3 618	1 518	66 395	2,20
April 1996									
unter 5 000.....	3 681	959	2 722	1 188	643	612	279	9 215	2,50
5 000 - 20 000.....	7 373	2 196	5 177	2 403	1 247	1 070	457	17 474	2,37
20 000 - 100 000.....	8 130	2 782	5 349	2 685	1 251	1 014	399	18 107	2,23
100 000 - 200 000.....	2 678	1 174	1 504	810	344	256	94	5 360	2,00
200 000 - 500 000.....	2 920	1 282	1 638	935	363	243	98	5 737	1,97
500 000 und mehr.....	5 689	2 699	2 990	1 740	652	425	173	10 772	1,89
Insgesamt ...	30 471	11 092	19 379	9 760	4 501	3 620	1 499	66 665	2,19
April 1997									
unter 5 000.....	3 692	955	2 736	1 204	646	611	275	9 231	2,50
5 000 - 20 000.....	7 442	2 224	5 219	2 457	1 227	1 079	456	17 574	2,36
20 000 - 100 000.....	8 222	2 828	5 394	2 744	1 245	1 013	392	18 214	2,22
100 000 - 200 000.....	2 545	1 076	1 469	793	334	245	97	5 173	2,03
200 000 - 500 000.....	3 037	1 346	1 691	969	366	255	102	5 950	1,96
500 000 und mehr.....	5 672	2 697	2 975	1 726	652	428	169	10 728	1,89
Insgesamt ...	30 609	11 125	19 484	9 893	4 470	3 630	1 491	66 869	2,18
April 1998									
unter 5 000.....	3 699	965	2 734	1 216	640	608	269	9 197	2,49
5 000 - 20 000.....	7 471	2 215	5 256	2 502	1 217	1 082	456	17 647	2,36
20 000 - 100 000.....	8 275	2 839	5 436	2 789	1 243	1 023	381	18 297	2,21
100 000 - 200 000.....	2 626	1 097	1 529	839	333	259	97	5 336	2,03
200 000 - 500 000.....	2 933	1 308	1 626	939	349	247	90	5 705	1,95
500 000 und mehr.....	5 632	2 674	2 959	1 739	619	434	167	10 644	1,89
Insgesamt ...	30 636	11 097	19 539	10 024	4 402	3 652	1 461	66 826	2,18
Deutschland									
April 1991									
unter 5 000.....	5 715	1 345	4 371	1 718	1 138	1 072	443	14 866	2,60
5 000 - 20 000.....	7 777	2 159	5 618	2 393	1 466	1 251	508	19 084	2,45
20 000 - 100 000.....	8 955	2 906	6 049	2 834	1 589	1 208	418	20 402	2,28
100 000 - 200 000.....	2 881	1 169	1 712	869	430	307	106	5 996	2,08
200 000 - 500 000.....	3 514	1 393	2 122	1 103	549	354	115	7 284	2,07
500 000 und mehr.....	6 414	2 887	3 527	1 946	844	550	187	12 520	1,95
Insgesamt ...	35 256	11 858	23 398	10 863	6 017	4 742	1 777	80 152	2,27
Mai 1992									
unter 5 000.....	5 738	1 373	4 364	1 755	1 118	1 058	433	14 801	2,58
5 000 - 20 000.....	7 935	2 230	5 706	2 468	1 481	1 260	497	19 319	2,43
20 000 - 100 000.....	9 077	2 962	6 115	2 888	1 607	1 209	412	20 586	2,27
100 000 - 200 000.....	2 946	1 187	1 759	909	438	309	103	6 111	2,07
200 000 - 500 000.....	3 537	1 395	2 143	1 133	541	352	117	7 318	2,07
500 000 und mehr.....	6 467	2 897	3 569	2 004	833	542	191	12 598	1,95
Insgesamt ...	35 700	12 044	23 656	11 156	6 018	4 730	1 752	80 732	2,26

*)1961 und 1970 Ergebnis der Volkszählung; sonst Ergebnis des Mikrozensus (1975 aus der EG-Arbeitskräftestichprobe).- 1957 und 1961 wohnberechtigte Bevölkerung, ab 1970 Bevölkerung in Privathaushalten

7 Lange Reihen **7.3 Privathaushalte nach Gemeindegrößenklassen und Haushaltsgröße*)**

Gemeinden von .. bis unter .. Einwohnern	Ins- gesamt	Einper- sonen- haus- halte	Mehrpersonenhaushalte					Haus- halts- mit- glieder	Personen je Haus- halt	
			zu- sammen	davon mit ... Personen						
				2	3	4	5 und mehr			
1 000										Anzahl
April 1993										
unter 5 000.....	5 800	1 441	4 359	1 784	1 115	1 034	425	14 776	2,55	
5 000 - 20 000.....	8 148	2 330	5 819	2 556	1 491	1 266	506	19 694	2,42	
20 000 - 100 000.....	9 172	3 000	6 172	2 961	1 591	1 200	421	20 738	2,26	
100 000 - 200 000.....	3 002	1 239	1 763	914	430	312	107	6 180	2,06	
200 000 - 500 000 ..	3 307	1 307	2 000	1 064	497	328	111	6 838	2,07	
500 000 und mehr.....	6 801	3 062	3 739	2 110	871	558	200	13 202	1,94	
Insgesamt ..	36 230	12 379	23 851	11 389	5 995	4 698	1 770	81 428	2,25	
April 1994										
unter 5 000	5 826	1 470	4 356	1 829	1 088	1 026	413	14 710	2,53	
5 000 - 20 000.....	8 236	2 389	5 847	2 638	1 459	1 261	490	19 702	2,39	
20 000 - 100 000.....	9 406	3 116	6 290	3 059	1 595	1 208	428	21 132	2,25	
100 000 - 200 000	2 963	1 239	1 724	907	414	295	108	6 058	2,04	
200 000 - 500 000	3 930	1 601	2 330	1 259	576	367	128	8 001	2,04	
500 000 und mehr.....	6 335	2 934	3 401	1 932	772	512	186	12 160	1,92	
Insgesamt ..	36 695	12 747	23 948	11 624	5 902	4 669	1 753	81 763	2,23	
April 1995										
unter 5 000.....	5 755	1 454	4 301	1 839	1 070	991	401	14 450	2,51	
5 000 - 20 000.....	8 511	2 503	6 008	2 757	1 486	1 273	492	20 196	2,37	
20 000 - 100 000	9 446	3 146	6 300	3 121	1 574	1 171	433	21 118	2,24	
100 000 - 200 000	2 959	1 246	1 713	914	403	290	105	6 012	2,03	
200 000 - 500 000.....	3 946	1 622	2 324	1 276	550	368	131	7 998	2,03	
500 000 und mehr.....	6 321	2 920	3 401	1 951	764	503	183	12 120	1,92	
Insgesamt ..	36 938	12 891	24 047	11 858	5 847	4 596	1 746	81 894	2,22	
April 1996										
unter 5 000	5 722	1 468	4 254	1 852	1 051	967	384	14 249	2,49	
5 000 - 20 000	8 611	2 567	6 044	2 822	1 481	1 249	492	20 288	2,36	
20 000 - 100 000.....	9 638	3 261	6 377	3 202	1 536	1 198	441	21 436	2,22	
100 000 - 200 000	3 003	1 282	1 721	919	405	297	100	6 063	2,02	
200 000 - 500 000	3 970	1 655	2 315	1 295	547	353	120	7 942	2,00	
500 000 und mehr.....	6 337	2 958	3 379	1 950	749	492	188	12 091	1,91	
Insgesamt ..	37 281	13 191	24 090	12 039	5 770	4 556	1 725	82 069	2,20	
April 1997										
unter 5 000.....	5 785	1 473	4 311	1 889	1 067	973	382	14 393	2,49	
5 000 - 20 000.....	8 672	2 593	6 080	2 883	1 464	1 241	492	20 343	2,35	
20 000 - 100 000.....	9 741	3 325	6 416	3 275	1 518	1 192	432	21 515	2,21	
100 000 - 200 000.....	2 869	1 189	1 680	903	394	278	105	5 857	2,04	
200 000 - 500 000 ..	4 070	1 718	2 352	1 333	537	359	123	8 094	1,99	
500 000 und mehr.....	6 319	2 961	3 359	1 937	745	494	183	12 032	1,90	
Insgesamt ..	37 457	13 259	24 198	12 221	5 725	4 537	1 715	82 235	2,20	
April 1998										
unter 5 000.....	5 811	1 493	4 317	1 908	1 066	970	374	14 386	2,48	
5 000 - 20 000.....	8 745	2 608	6 138	2 946	1 456	1 243	492	20 484	2,34	
20 000 - 100 000.....	9 829	3 367	6 462	3 340	1 512	1 192	419	21 608	2,20	
100 000 - 200 000.....	2 899	1 191	1 708	936	384	286	103	5 909	2,04	
200 000 - 500 000.....	3 961	1 686	2 275	1 310	513	342	109	7 801	1,97	
500 000 und mehr.....	6 288	2 952	3 336	1 950	713	494	179	11 931	1,90	
Insgesamt ..	37 532	13 297	24 236	12 389	5 643	4 527	1 676	82 118	2,19	

*)1961 und 1970 Ergebnis der Volkszählung; sonst Ergebnis des Mikrozensus (1975 aus der EG-Arbeitskräfteerhebung). - 1957 und 1961 wohnberechtigte Bevölkerung, ab 1970 Bevölkerung in Privathaushalten.

7 Lange
7.4 Privathaushalte
in

Lfd. Nr	Zeitpunkt	Deutsch- land	Früheres Bundes- gebiet	Baden- Württem- berg	Bayern	Berlin			Branden- burg	Bremen	Ins
						zu- sammen	Berlin- West	Berlin- Ost			
1	13.9. 1950 ^{*)}	x	16 650	2 100	2 833	x	971	x	x	x	208
2	Okt. 1957	x	18 318	2 436	3 020	x	1 019	x	x	x	243
3	6.6. 1961	x	19 460	2 634	3 179	x	1 031	x	x	x	264
4	Okt. 1962	x	20 179	2 723	3 285	x	1 024	x	x	x	277
5	Aprnl 1963	x	20 273	2 744	3 321	x	1 036	x	x	x	276
6	Mai 1965	x	21 211	2 939	3 437	x	1 075	x	x	x	250
7	Aprnl 1967	x	21 670	3 019	3 551	x	1 065	x	x	x	262
8	27.5. 1970	x	21 991	3 128	3 678	x	1 062	x	x	x	285
9	April 1971	x	22 852	3 257	3 883	x	1 058	x	x	x	291
10	April 1972	x	22 994	3 370	3 855	x	1 054	x	x	x	309
11	Mai 1973	x	23 233	3 415	3 905	x	1 065	x	x	x	311
12	Aprnl 1974	x	23 651	3 506	4 004	x	1 038	x	x	x	312
13	Mai 1975	x	23 722	3 450	4 090	x	1 014	x	x	x	307
14	Mai 1976	x	23 943	3 502	4 085	x	1 007	x	x	x	315
15	Aprnl 1977	x	24 165	3 547	4 122	x	1 017	x	x	x	306
16	Aprnl 1978	x	24 221	3 536	4 145	x	1 015	x	x	x	309
17	Aprnl 1979	x	24 486	3 581	4 213	x	1 024	x	x	x	303
18	Aprnl 1980	x	24 811	3 643	4 286	x	1 038	x	x	x	309
19	Mai 1981	x	25 100	3 702	4 352	x	1 035	x	x	x	317
20	April 1982	x	25 336	3 729	4 389	x	1 024	x	x	x	322
21	Juni 1985	x	26 367	3 865	4 746	x	1 040	x	x	x	333
22	Aprnl 1986	x	26 739	3 963	4 852	x	1 037	x	x	x	327
23	März 1987	x	27 006	3 999	4 937	x	1 020	x	x	x	327
24	April 1988	x	27 403	4 060	4 934	x	1 110	x	x	x	333
25	Aprnl 1989	x	27 793	4 165	4 959	x	1 118	x	x	x	330
26	April 1990	x	28 175	4 308	4 916	x	1 170	x	x	x	337
27	April 1991	35 256	28 583	4 383	4 995	1 754	1 161	594	1 039	x	340
28	Mai 1992	35 700	29 043	4 480	5 069	1 790	1 171	619	1 037	x	343
29	April 1993	36 230	29 496	4 565	5 183	1 806	1 170	636	1 059	x	340
30	April 1994	36 695	29 907	4 636	5 290	1 841	1 184	657	1 067	x	342
31	April 1995	36 938	30 144	4 702	5 339	1 832	1 180	652	1 074	x	345
32	April 1996	37 281	30 471	4 718	5 404	1 831	1 183	648	1 082	x	341
33	Aprnl 1997	37 457	30 609	4 724	5 416	1 805	1 158	648	1 098	x	346
34	Aprnl 1998	37 532	30 636	4 700	5 423	1 797	1 141	655	1 124	x	344
darunter: Ein											
35	13.9. 1950 ^{*)}	x	3 229	418	525	x	341	x	x	x	49
36	Okt. 1957	x	3 353	438	535	x	348	x	x	x	53
37	6.6. 1961	x	4 010	558	644	x	377	x	x	x	62
38	Okt. 1962	x	4 510	605	698	x	399	x	x	x	74
39	April 1963	x	4 592	607	726	x	406	x	x	x	72
40	Mai 1965	x	5 143	711	787	x	443	x	x	x	50
41	April 1967	x	5 411	754	835	x	449	x	x	x	58
42	27.5. 1970	x	5 527	771	904	x	470	x	x	x	76
43	April 1971	x	6 106	839	1 029	x	478	x	x	x	81
44	April 1972	x	6 014	906	953	x	473	x	x	x	97
45	Mai 1973	x	6 071	909	958	x	478	x	x	x	100
46	April 1974	x	6 431	974	1 044	x	459	x	x	x	100
47	Mai 1975	x	6 554	947	1 120	x	447	x	x	x	97
48	Mai 1976	x	6 867	1 025	1 119	x	482	x	x	x	107
49	April 1977	x	7 062	1 057	1 139	x	513	x	x	x	103
50	April 1978	x	7 093	1 030	1 141	x	513	x	x	x	104
51	April 1979	x	7 353	1 063	1 201	x	527	x	x	x	97
52	April 1980	x	7 493	1 085	1 237	x	543	x	x	x	106
53	Mai 1981	x	7 730	1 110	1 288	x	542	x	x	x	112
54	April 1982	x	7 926	1 148	1 307	x	536	x	x	x	117
55	Juni 1985	x	8 863	1 279	1 595	x	535	x	x	x	138
56	April 1986	x	9 177	1 346	1 678	x	538	x	x	x	140
57	März 1987	x	9 354	1 362	1 747	x	518	x	x	x	136
58	April 1988	x	9 563	1 419	1 735	x	556	x	x	x	137
59	April 1989	x	9 805	1 513	1 743	x	552	x	x	x	136
60	Aprnl 1990	x	9 849	1 563	1 673	x	591	x	x	x	141
61	April 1991	11 858	10 019	1 576	1 695	787	573	214	269	x	144
62	Mai 1992	12 044	10 171	1 619	1 704	820	583	237	279	x	142
63	April 1993	12 379	10 409	1 667	1 755	828	580	248	291	x	140
64	April 1994	12 747	10 702	1 698	1 841	860	587	273	295	x	143
65	April 1995	12 891	10 825	1 750	1 864	847	579	267	300	x	144
66	April 1996	13 191	11 092	1 756	1 903	837	578	259	309	x	145
67	April 1997	13 259	11 125	1 754	1 897	826	562	264	313	x	152
68	April 1998	13 297	11 097	1 708	1 899	837	559	278	326	x	154

^{*)} 1950, 1961 und 1970 Ergebnis der Volkszählung; sonst Ergebnis des Mikrozensus (1975 aus der EG-Arbeitskräfteerhebung). - 1950 Wohnbevölkerung, 1957 bis 1967 und 1971 wohnberechtigte Bevölkerung.

1970 und ab 1972 Bevölkerung in Privathaushalten.

^{*)} Für das Saarland 14.11.1951.

Reihen
nach Ländern*)
1 000

Hamburg	Hessen	Mecklen- burg- Vor- pommern	Nieder- sachsen	Nord- rhein- West- falen	Rhein- land- Pfalz	Saar- land	Sachsen	Sachsen- Anhalt	Schleswig- Holstein	Thüringen	Lfd. Nr.
gesamt											
645	1 433	x	2 115	4 249	922	307	x	x	866	x	1
721	1 638	x	2 163	4 886	1 054	335	x	x	803	x	2
748	1 684	x	2 214	5 423	1 118	360	x	x	804	x	3
786	1 731	x	2 261	5 776	1 131	375	x	x	816	x	4
788	1 742	x	2 255	5 768	1 139	380	x	x	824	x	5
800	1 878	x	2 401	5 984	1 183	387	x	x	877	x	6
803	1 922	x	2 391	6 123	1 225	403	x	x	907	x	7
796	1 963	x	2 465	6 093	1 219	389	x	x	913	x	8
795	2 033	x	2 518	6 370	1 264	416	x	x	967	x	9
804	2 049	x	2 550	6 374	1 273	413	x	x	943	x	10
807	2 068	x	2 585	6 427	1 293	413	x	x	944	x	11
800	2 136	x	2 666	6 507	1 311	407	x	x	964	x	12
805	2 154	x	2 703	6 505	1 307	400	x	x	989	x	13
809	2 178	x	2 712	6 596	1 337	406	x	x	996	x	14
818	2 227	x	2 741	6 637	1 339	412	x	x	999	x	15
819	2 236	x	2 744	6 669	1 343	408	x	x	997	x	16
801	2 253	x	2 781	6 749	1 350	409	x	x	1 022	x	17
808	2 278	x	2 804	6 845	1 360	415	x	x	1 026	x	18
794	2 300	x	2 832	6 921	1 383	409	x	x	1 056	x	19
790	2 298	x	2 854	7 031	1 405	414	x	x	1 080	x	20
799	2 362	x	3 016	7 137	1 488	441	x	x	1 140	x	21
826	2 367	x	3 043	7 241	1 497	447	x	x	1 140	x	22
843	2 399	x	3 065	7 300	1 531	442	x	x	1 144	x	23
866	2 405	x	3 121	7 418	1 551	458	x	x	1 147	x	24
889	2 432	x	3 143	7 559	1 582	476	x	x	1 142	x	25
864	2 525	x	3 197	7 605	1 593	489	x	x	1 172	x	26
868	2 566	743	3 242	7 732	1 620	492	2 049	1 194	1 184	1 054	27
877	2 601	737	3 289	7 855	1 658	496	2 035	1 180	1 206	1 049	28
896	2 658	747	3 353	7 894	1 699	504	2 044	1 189	1 235	1 059	29
881	2 693	757	3 386	7 996	1 739	506	2 036	1 188	1 255	1 084	30
881	2 708	761	3 435	8 032	1 757	507	2 030	1 201	1 259	1 076	31
909	2 744	765	3 493	8 105	1 779	511	2 049	1 187	1 284	1 079	32
916	2 735	765	3 535	8 172	1 796	513	2 059	1 194	1 298	1 084	33
912	2 749	775	3 545	8 211	1 803	512	2 065	1 200	1 298	1 076	34
personenhaushalte											
183	276	x	370	717	131	38	x	x	180	x	35
195	288	x	375	774	145	42	x	x	160	x	36
220	343	x	419	977	182	59	x	x	170	x	37
256	372	x	465	1 208	200	65	x	x	176	x	38
259	378	x	465	1 222	204	69	x	x	183	x	39
260	451	x	541	1 378	231	79	x	x	212	x	40
280	465	x	543	1 467	252	90	x	x	219	x	41
285	484	x	565	1 429	238	80	x	x	227	x	42
285	517	x	585	1 669	268	99	x	x	255	x	43
292	519	x	610	1 576	257	92	x	x	239	x	44
292	512	x	626	1 599	270	92	x	x	235	x	45
306	564	x	667	1 695	282	97	x	x	244	x	46
318	569	x	691	1 721	286	97	x	x	261	x	47
321	594	x	723	1 811	306	100	x	x	279	x	48
333	643	x	738	1 836	309	103	x	x	288	x	49
337	672	x	748	1 853	318	104	x	x	274	x	50
328	675	x	800	1 937	321	107	x	x	297	x	51
334	684	x	799	1 972	328	107	x	x	299	x	52
327	695	x	810	2 086	336	104	x	x	320	x	53
321	693	x	825	2 182	357	103	x	x	337	x	54
358	758	x	947	2 343	414	127	x	x	369	x	55
378	749	x	997	2 431	425	132	x	x	362	x	56
399	768	x	999	2 475	454	136	x	x	360	x	57
412	765	x	1 030	2 525	463	144	x	x	378	x	58
433	776	x	1 039	2 603	485	159	x	x	367	x	59
400	846	x	1 061	2 545	481	178	x	x	373	x	60
391	870	180	1 081	2 638	490	179	596	320	382	260	61
394	882	177	1 089	2 664	509	181	600	313	404	268	62
417	907	190	1 136	2 664	535	184	626	337	423	278	63
401	923	201	1 134	2 787	563	187	628	339	436	310	64
403	927	208	1 168	2 793	574	189	637	348	435	304	65
436	948	218	1 220	2 871	589	193	654	343	454	316	66
442	935	218	1 243	2 893	592	193	662	350	462	327	67
440	951	234	1 228	2 909	588	198	671	363	462	327	68

7 Lange Reihen
7.5 Privathaushalte nach Familienstand der Bezugsperson*)
1 000

Zeitpunkt	Insgesamt						Darunter mit männlicher Bezugsperson					
	insgesamt	ledig	verheiratet zusammenlebend	verheiratet getrenntlebend	verwitwet	geschieden	zusammen	ledig	verheiratet zusammenlebend	verheiratet getrenntlebend	verwitwet	geschieden
Einpersonenhaushalte												
Früheres Bundesgebiet												
13 9 1950 ¹⁾	2 849	1 183	X	313	1 117	236	1 126	585	X	199	222	120
Okt. 1957 ²⁾	3 353	1 243	X	.	1 775	335	929	496	X	.	285	148
6 6 1961	4 010	1 507	X	225	1 894	383	1 256	658	X	156	279	162
Aprl 1964	4 848	1 599	X	228	2 596	425	1 321	634	X	153	374	160
Aprl 1966	5 145	1 632	X	237	2 818	459	1 352	640	X	155	389	167
Aprl 1968	5 538	1 712	X	269	3 051	506	1 475	692	X	181	417	186
Aprl 1969	5 754	1 794	X	296	3 132	531	1 528	722	X	196	417	193
27 5 1970	5 527	1 793	X	400	2 793	541	1 596	772	X	262	348	214
Aprl 1971	6 106	1 836	X	332	3 349	590	1 623	742	X	229	433	219
Aprl 1972	6 014	1 943	X	377	3 130	564	1 741	845	X	283	394	218
Mai 1973	6 071	1 915	X	357	3 220	579	1 692	813	X	262	394	223
Aprl 1974	6 431	2 051	X	386	3 365	629	1 849	868	X	294	441	246
Mai 1975	6 554	2 126	X	358	3 437	634	1 870	884	X	262	472	252
Mai 1976	6 867	2 249	X	359	3 537	722	1 995	955	X	264	475	301
Aprl 1977	7 062	2 375	X	333	3 604	750	2 087	1 034	X	239	491	324
April 1978	7 093	2 427	X	348	3 584	735	2 098	1 067	X	239	487	304
April 1979	7 353	2 561	X	353	3 677	761	2 195	1 154	X	239	489	313
April 1980	7 493	2 680	X	376	3 668	770	2 298	1 241	X	255	485	317
Mai 1981	7 730	2 815	X	390	3 710	814	2 389	1 312	X	263	479	335
April 1982	7 926	2 932	X	423	3 720	850	2 507	1 376	X	282	493	357
Juni 1985	8 863	3 474	X	497	3 833	1 059	3 107	1 736	X	339	554	478
April 1986	9 177	3 771	X	510	3 815	1 081	3 256	1 902	X	348	519	487
März 1987	9 354	3 892	X	527	3 815	1 120	3 382	1 982	X	359	527	514
April 1988	9 563	4 060	X	502	3 837	1 164	3 486	2 101	X	335	526	524
Aprl 1989	9 805	4 250	X	506	3 858	1 192	3 608	2 217	X	336	515	541
Aprl 1990	9 849	4 361	X	509	3 729	1 250	3 723	2 312	X	335	505	571
Aprl 1991	10 019	4 445	X	511	3 794	1 270	3 797	2 363	X	335	520	579
Mai 1992	10 171	4 501	X	531	3 833	1 306	3 875	2 390	X	347	539	600
Aprl 1993	10 409	4 672	X	548	3 852	1 337	4 022	2 508	X	354	552	609
Aprl 1994	10 702	4 816	X	551	3 936	1 399	4 226	2 626	X	349	608	644
April 1995	10 825	4 923	X	581	3 893	1 428	4 339	2 717	X	360	602	659
Aprl 1996	11 092	5 068	X	653	3 865	1 506	4 530	2 810	X	413	608	699
Aprl 1997	11 125	5 078	X	669	3 831	1 547	4 592	2 856	X	408	610	719
Aprl 1998	11 097	5 068	X	657	3 794	1 578	4 633	2 887	X	404	606	736
Deutschland												
Aprl 1991	11 858	4 981	X	540	4 699	1 638	4 376	2 640	X	352	646	739
Mai 1992	12 044	5 059	X	567	4 734	1 684	4 487	2 686	X	370	671	761
Aprl 1993	12 379	5 284	X	600	4 772	1 723	4 697	2 847	X	391	686	772
April 1994	12 747	5 482	X	612	4 857	1 795	4 955	2 998	X	393	743	820
April 1995	12 891	5 614	X	649	4 804	1 824	5 091	3 111	X	410	740	830
April 1996	13 191	5 792	X	734	4 767	1 898	5 316	3 233	X	466	750	867
Aprl 1997	13 259	5 836	X	757	4 724	1 942	5 419	3 303	X	470	756	890
April 1998	13 297	5 879	X	749	4 680	1 989	5 518	3 378	X	466	752	922

¹⁾ 1950, 1961 und 1970 Ergebnis der Volkszählung; sonst Ergebnis des Mikrozensus (1975 aus der EG-Arbeitskräfteerhebung). - 1950 Wohnbevölkerung, 1957 bis 1969 und 1971 wohnberechtigte Bevölkerung, 1970 und ab 1972 Bevölkerung in Privathaushalten.

²⁾ Ohne Saarland und Berlin.

³⁾ Ohne verheiratet getrenntlebende Bezugspersonen.

7 Lange Reihen
7.5 Privathaushalte nach Familienstand der Bezugsperson*)
1 000

Zeitpunkt	Insgesamt						Darunter mit männlicher Bezugsperson					
	ins-gesamt	ledig	verheiratet zusammen- lebend	verheiratet getrennt- lebend	ver- witwet	ge- schieden	zu- sammen	ledig	verheiratet zusammen- lebend	verheiratet getrennt- lebend	ver- witwet	ge- schieden
Mehrpersonenhaushalte												
Früheres Bundesgebiet												
13.9.1950 ¹⁾ ..	12 522	395	10 378		1 542	206	10 414	164	9 932		280	37
Okt. 1957 ²⁾ ..	14 788	318	12 522		1 683	265	12 822	100	12 429		262	31
6.6.1961 ..	15 450	382	13 091		1 663	314	13 408	129	12 991		243	45
April 1964 ..	16 000	350	13 945		1 417	287	14 197	118	13 851		193	35
April 1966 ..	16 395	351	14 389		1 346	309	14 644	117	14 291		195	40
April 1968 ..	16 483	335	14 622		1 215	311	14 874	116	14 541		173	43
April 1969 ..	16 533	332	14 716		1 176	308	14 952	117	14 632		164	40
27.5.1970 ..	16 464	398	14 556		1 159	351	14 774	157	14 384		173	60
April 1971 ..	16 746	343	14 943		1 112	348	15 192	126	14 861		157	48
April 1972 ..	16 980	397	15 037	116	1 064	366	15 459	173	15 008	51	164	63
Mai 1973 ..	17 162	412	15 186	118	1 056	391	15 620	183	15 160	48	162	67
April 1974 ..	17 221	427	15 270	115	1 001	408	15 723	201	15 243	50	155	74
Mai 1975 ..	17 168	439	15 237	112	948	433	15 692	213	15 206	48	147	79
Mai 1976 ..	17 076	472	15 087	113	933	470	15 583	242	15 045	46	155	95
April 1977 ..	17 103	494	15 102	106	905	497	15 612	256	15 060	43	150	103
April 1978 ..	17 128	585	14 966	152	922	503	15 558	324	14 915	61	155	103
April 1979 ..	17 133	610	14 928	169	905	521	15 554	347	14 867	68	160	112
April 1980 ..	17 318	672	15 021	195	894	536	15 705	384	14 954	78	163	126
Mai 1981 ..	17 370	705	15 001	213	884	569	15 737	421	14 937	81	165	134
April 1982 ..	17 410	748	14 959	230	874	598	15 725	452	14 873	90	166	145
Juni 1985 ..	17 504	936	14 737	249	867	716	15 402	566	14 391	88	161	197
April 1986 ..	17 562	986	14 724	249	868	735	15 402	579	14 380	84	168	191
März 1987 ..	17 652	1 036	14 736	253	863	765	15 482	625	14 401	86	165	205
April 1988 ..	17 840	1 097	14 870	236	845	792	15 635	653	14 514	80	169	220
April 1989 ..	17 988	1 133	15 014	224	824	794	15 765	682	14 630	78	154	222
April 1990 ..	18 326	1 176	15 329	241	768	812	16 080	703	14 889	85	159	244
April 1991 ..	18 564	1 197	15 529	247	762	830	16 274	710	15 068	86	160	249
Mai 1992 ..	18 872	1 273	15 720	268	766	845	16 486	754	15 225	93	163	252
April 1993 ..	19 088	1 342	15 841	277	766	861	16 635	789	15 322	96	170	259
April 1994 ..	19 205	1 407	15 866	293	749	890	16 682	832	15 311	97	163	279
April 1995 ..	19 319	1 453	15 914	298	736	918	16 758	855	15 339	95	175	294
April 1996 ..	19 379	1 521	15 887	324	706	942	16 760	901	15 283	107	165	304
April 1997 ..	19 484	1 539	15 938	338	691	979	16 812	904	15 309	114	166	321
April 1998 ..	19 539	1 605	15 913	348	674	999	16 823	960	15 252	110	168	333
Deutschland												
April 1991 ..	23 398	1 523	19 499	269	929	1 179	20 234	848	18 763	93	199	331
Mai 1992 ..	23 656	1 614	19 637	295	933	1 177	20 464	910	18 920	101	203	330
April 1993 ..	23 851	1 706	19 706	315	936	1 188	20 577	954	18 964	108	211	341
April 1994 ..	23 948	1 784	19 680	343	922	1 221	20 597	1 003	18 918	111	203	361
April 1995 ..	24 047	1 853	19 674	359	908	1 252	20 633	1 035	18 886	110	218	383
April 1996 ..	24 090	1 952	19 589	392	880	1 277	20 596	1 097	18 773	127	205	395
April 1997 ..	24 198	1 994	19 619	409	861	1 315	20 640	1 115	18 771	133	206	416
April 1998 ..	24 236	2 091	19 535	428	845	1 337	20 609	1 190	18 647	132	208	433

^{*)} 1950, 1961 und 1970 Ergebnis der Volkszählung; sonst Ergebnis des Mikrozensus (1975 aus der EG-Arbeitskräfteerhebung). - 1950 Wohnbevölkerung, 1957 bis 1969 und 1971 wohnberechtigte Bevölkerung, 1970 und ab 1972 Bevölkerung in Privathaushalten.

¹⁾ Ohne Saarland und Berlin.
²⁾ Ohne verheiratet getrenntlebende Bezugspersonen.

7 Lange Reihen
7.5 Privathaushalte nach Familienstand der Bezugsperson*)
1 000

Zeitpunkt	Insgesamt						Darunter mit männlicher Bezugsperson					
	insgesamt	ledig	verheiratet zusammen- lebend	verheiratet getrennt- lebend	ver- witwet	ge- schieden	zu- sammen	ledig	verheiratet zusammen- lebend	verheiratet getrennt- lebend	ver- witwet	ge- schieden
Insgesamt												
Früheres Bundesgebiet												
13 9 1950 ¹⁾	15 371	1 579	10 691		2 659	443	11 540	749	10 131		503	157
Okt 1957 ²⁾	18 141	1 561	12 522		3 458	600	13 751	596	12 429		547	179
6 6 1961	19 460	1 889	13 316		3 557	697	14 664	787	13 147		522	207
April 1964	20 848	1 949	14 173		4 014	712	15 518	752	14 004		567	195
April 1966	21 540	1 982	14 626		4 163	767	15 996	757	14 446		584	207
April 1968	22 021	2 046	14 890		4 267	817	16 349	808	14 722		590	229
April 1969	22 287	2 126	15 012		4 308	840	16 480	838	14 828		581	233
27 5 1970	21 991	2 191	14 956		3 953	891	16 370	929	14 646		521	274
April 1971	22 852	2 179	15 275		4 461	938	16 815	869	15 090		589	267
April 1972	22 994	2 340	15 037	493	4 194	931	17 199	1 018	15 008	334	558	282
Mai 1973	23 233	2 327	15 186	475	4 275	970	17 312	996	15 160	310	555	290
April 1974	23 651	2 477	15 270	500	4 366	1 037	17 572	1 070	15 243	343	596	320
Mai 1975	23 722	2 564	15 237	469	4 385	1 067	17 562	1 097	15 206	310	618	331
Mai 1976	23 943	2 721	15 087	472	4 470	1 193	17 577	1 197	15 045	310	630	396
April 1977	24 165	2 868	15 102	439	4 510	1 247	17 699	1 290	15 060	281	641	427
April 1978	24 221	3 011	14 966	499	4 506	1 238	17 655	1 391	14 915	300	643	407
April 1979	24 486	3 171	14 928	523	4 582	1 282	17 749	1 501	14 867	307	649	425
April 1980	24 811	3 352	15 021	571	4 561	1 306	18 003	1 626	14 954	333	647	443
Mai 1981	25 100	3 520	15 001	603	4 594	1 384	18 126	1 733	14 937	344	644	469
April 1982	25 336	3 681	14 959	654	4 594	1 448	18 233	1 828	14 873	371	658	502
Juni 1985	26 367	4 410	14 737	746	4 699	1 775	18 510	2 302	14 391	427	715	675
April 1986	26 739	4 757	14 724	759	4 682	1 817	18 658	2 482	14 380	432	687	678
März 1987	27 006	4 928	14 736	780	4 678	1 884	18 864	2 608	14 401	445	692	719
April 1988	27 403	5 157	14 870	738	4 682	1 955	19 121	2 755	14 514	415	694	744
April 1990	27 793	5 384	15 014	729	4 681	1 985	19 374	2 898	14 630	414	668	763
April 1990	28 175	5 537	15 329	750	4 497	2 062	19 803	3 015	14 889	420	664	815
April 1991	28 583	5 641	15 529	758	4 556	2 099	20 071	3 073	15 068	421	680	828
Mai 1992	29 043	5 774	15 720	800	4 599	2 151	20 361	3 143	15 225	440	701	852
April 1993	29 496	6 014	15 841	825	4 618	2 198	20 658	3 297	15 322	450	721	867
April 1994	29 907	6 222	15 866	844	4 685	2 289	20 908	3 458	15 311	445	771	923
April 1996	30 144	6 377	15 914	879	4 629	2 346	21 098	3 573	15 399	456	777	953
April 1996	30 471	6 589	15 887	977	4 571	2 447	21 290	3 712	15 283	520	773	1 003
April 1997	30 609	6 617	15 938	1 006	4 522	2 526	21 405	3 759	15 309	522	776	1 039
April 1998	30 636	6 673	15 913	1 005	4 468	2 578	21 456	3 848	15 252	514	774	1 069
Deutschland												
April 1991	35 256	6 504	19 499	809	5 628	2 816	24 611	3 488	18 763	445	845	1 071
Mai 1992	35 700	6 673	19 637	862	5 667	2 861	24 951	3 596	18 920	471	874	1 090
April 1993	36 230	6 990	19 706	915	5 708	2 910	25 274	3 801	18 964	499	897	1 113
April 1994	36 695	7 266	19 680	955	5 779	3 016	25 552	4 002	18 918	504	947	1 182
April 1995	36 938	7 467	19 674	1 008	5 712	3 076	25 723	4 146	18 886	520	958	1 213
April 1996	37 281	7 744	19 589	1 125	5 648	3 175	25 913	4 330	18 773	593	955	1 262
April 1997	37 457	7 829	19 619	1 166	5 586	3 257	26 059	4 418	18 771	603	962	1 305
April 1998	37 532	7 970	19 535	1 177	5 524	3 326	26 128	4 568	18 647	598	960	1 355

*) 1950, 1961 und 1970 Ergebnis der Volkszählung, sonst Ergebnis des Mikrozensus (1975 aus der EG-Arbeitskräfteerhebung). - 1950 Wohnbevölkerung, 1957 bis 1969 und 1971 wohnberechtigte Bevölkerung, 1970 und ab 1972 Bevölkerung in Privathaushalten

¹⁾ Ohne Saarland und Berlin

²⁾ Ohne verheiratet getrenntlebende Bezugspersonen

7 Lange Reihen
7.6 Privathaushalte nach Altersgruppen der Bezugsperson*)
1 000

Zeitpunkt	Insgesamt					Darunter mit männlicher Bezugsperson				
	ins- gesamt	davon im Alter von ... bis unter ... Jahren				zu- sammen	davon im Alter von ... bis unter ... Jahren			
		unter	25	45	65		unter	25	45	65
		25	45	65	und mehr		25	45	65	und mehr

Einpersonenhaushalte

Früheres Bundesgebiet

Okt. 1957 ¹⁾	3 353	246	521	1 268	1 318	929	156	248	270	255
6.6. 1961	4 010	391	699	1 416	1 504	1 256	238	389	353	275
April 1964	4 848	328	761	1 672	2 087	1 321	184	411	355	371
April 1966	5 145	274	816	1 721	2 333	1 352	145	456	346	405
April 1968	5 538	298	885	1 786	2 570	1 475	155	519	352	449
April 1969	5 754	303	949	1 807	2 695	1 528	161	567	341	459
27.5. 1970	5 527	446	1 021	1 734	2 326	1 596	242	650	329	375
April 1971	6 106	356	984	1 837	2 930	1 623	187	616	339	482
April 1972	6 014	518	1 056	1 814	2 626	1 741	274	704	335	428
Mai 1973	6 071	482	1 029	1 774	2 786	1 692	250	682	321	440
April 1974	6 431	554	1 110	1 783	2 984	1 849	277	753	331	488
Mai 1975	6 554	557	1 134	1 754	3 109	1 870	264	759	333	514
Mai 1976	6 867	626	1 211	1 771	3 259	1 995	300	803	364	528
April 1977	7 062	634	1 317	1 731	3 380	2 087	301	859	377	550
April 1978	7 093	670	1 350	1 640	3 434	2 098	319	862	374	543
April 1979	7 353	749	1 416	1 669	3 519	2 195	356	905	389	545
April 1980	7 493	768	1 523	1 594	3 609	2 298	369	972	413	544
Mai 1981	7 730	818	1 624	1 656	3 631	2 389	386	1 030	452	522
April 1982	7 926	839	1 718	1 741	3 627	2 507	391	1 091	498	528
Juni 1985	8 863	1 004	2 142	2 043	3 673	3 107	481	1 331	722	573
April 1986	9 177	1 079	2 321	2 042	3 736	3 256	506	1 451	750	550
März 1987	9 354	1 043	2 450	2 046	3 814	3 382	490	1 516	814	562
April 1988	9 563	1 074	2 553	2 085	3 852	3 486	508	1 580	844	553
April 1989	9 805	1 064	2 702	2 133	3 907	3 608	502	1 661	893	553
April 1990	9 849	1 077	2 812	2 129	3 831	3 723	520	1 740	922	542
April 1991	10 019	1 008	2 915	2 162	3 935	3 797	492	1 790	948	568
Mai 1992	10 171	978	3 024	2 179	3 990	3 875	473	1 846	967	589
April 1993	10 409	938	3 222	2 222	4 026	4 022	454	1 967	997	604
April 1994	10 702	908	3 338	2 329	4 127	4 226	442	2 054	1 064	666
April 1995	10 825	888	3 463	2 364	4 110	4 339	424	2 162	1 077	676
April 1996	11 092	888	3 625	2 475	4 103	4 530	417	2 269	1 142	701
April 1997	11 125	844	3 655	2 525	4 102	4 592	397	2 304	1 175	717
April 1998	11 097	859	3 603	2 575	4 060	4 633	417	2 296	1 202	718

Deutschland

April 1991	11 858	1 153	3 238	2 635	4 832	4 376	574	2 029	1 095	679
Mai 1992	12 044	1 113	3 380	2 664	4 887	4 487	551	2 113	1 121	702
April 1993	12 379	1 087	3 629	2 718	4 945	4 697	541	2 275	1 162	720
April 1994	12 747	1 059	3 789	2 829	5 070	4 955	525	2 399	1 243	788
April 1995	12 891	1 031	3 940	2 869	5 051	5 091	503	2 525	1 259	804
April 1996	13 191	1 034	4 127	2 987	5 043	5 316	501	2 646	1 333	837
April 1997	13 259	992	4 188	3 035	5 044	5 419	481	2 706	1 372	860
April 1998	13 297	1 026	4 177	3 099	4 995	5 518	511	2 734	1 410	863

*) 1961 und 1970 Ergebnis der Volkszählung; sonst Ergebnis des Mikrozensus (1975 aus der EG-Arbeitskräfteerhebung). - 1957 bis 1969 und 1971 wohnberechtigte Bevölkerung, 1970 und ab 1972 Bevölkerung in Privathaushalten.

*) Ohne verheiratet getrenntlebende Bezugspersonen.

7 Lange Reihen
7.6 Privathaushalte nach Altersgruppen der Bezugsperson*)
1 000

Zeitpunkt	Insgesamt					Darunter mit männlicher Bezugsperson				
	ins- gesamt	davon im Alter von ... bis unter ... Jahren				zu- sammen	davon im Alter von ... bis unter ... Jahren			
		unter 25	25 - 45	45 - 65	65 und mehr		unter 25	25 - 45	45 - 65	65 und mehr

Mehrpersonenhaushalte

Früheres Bundesgebiet

Okt. 1957 ¹⁾	14 788	250	5 211	7 118	2 209	12 822	240	4 702	6 049	1 831
6.6. 1961	15 450	335	5 622	7 135	2 358	13 408	315	5 233	5 926	1 934
April 1964	16 000	346	6 404	6 704	2 547	14 197	322	6 042	5 664	2 168
April 1966	16 395	292	6 738	6 662	2 703	14 643	269	6 398	5 662	2 314
April 1968	16 483	295	6 902	6 465	2 821	14 784	276	6 582	5 575	2 441
April 1969	16 533	294	7 002	6 341	2 897	14 952	271	6 678	5 493	2 510
27.5. 1970	16 464	470	7 208	6 104	2 682	14 774	426	6 818	5 254	2 276
April 1971	16 746	368	7 110	6 252	3 015	15 192	341	6 767	5 468	2 615
April 1972	16 980	561	7 435	6 139	2 845	15 459	521	7 066	5 393	2 479
Mai 1973	17 162	541	7 467	6 199	2 955	15 620	498	7 077	5 471	2 574
April 1974	17 221	550	7 479	6 216	2 976	15 723	499	7 075	5 533	2 616
Mai 1975	17 168	532	7 420	6 247	2 969	15 692	476	6 999	5 586	2 630
Mai 1976	17 076	539	7 316	6 219	3 003	15 583	468	6 869	5 585	2 661
April 1977	17 103	527	7 338	6 217	3 021	15 612	452	6 863	5 614	2 683
April 1978	17 128	535	7 303	6 237	3 053	15 558	455	6 787	5 619	2 697
April 1979	17 133	554	7 288	6 238	3 054	15 554	473	6 748	5 629	2 705
April 1980	17 318	528	7 253	6 401	3 135	15 705	437	6 690	5 796	2 782
Mai 1981	17 370	550	7 156	6 617	3 047	15 737	456	6 570	6 006	2 705
April 1982	17 410	535	7 036	6 862	2 977	15 725	432	6 414	6 233	2 646
Juni 1985	17 504	596	6 622	7 420	2 867	15 402	433	5 812	6 636	2 521
April 1986	17 562	572	6 603	7 485	2 902	15 402	399	5 746	6 715	2 543
März 1987	17 652	522	6 559	7 596	2 975	15 482	365	5 699	6 815	2 604
April 1988	17 840	526	6 647	7 646	3 021	15 635	367	5 735	6 874	2 660
April 1989	17 988	510	6 811	7 651	3 016	15 765	342	5 867	6 905	2 652
April 1990	18 326	516	6 979	7 874	2 957	16 080	354	6 010	7 103	2 613
April 1991	18 564	477	7 181	7 851	3 056	16 274	320	6 150	7 098	2 705
Mai 1992	18 872	478	7 292	7 930	3 172	16 486	324	6 189	7 164	2 810
April 1993	19 088	462	7 396	7 981	3 249	16 635	300	6 233	7 205	2 898
April 1994	19 205	434	7 472	7 916	3 384	16 682	273	6 239	7 148	3 023
April 1995	19 319	412	7 501	7 931	3 476	16 758	253	6 216	7 166	3 124
April 1996	19 379	406	7 529	7 905	3 538	16 766	245	6 207	7 113	3 196
April 1997	19 484	394	7 527	7 961	3 602	16 812	235	6 158	7 164	3 255
April 1998	19 539	383	7 486	8 020	3 650	16 823	229	6 089	7 190	3 315

Deutschland

April 1991	23 398	679	9 273	9 788	3 658	20 234	439	7 783	8 785	3 227
Mai 1992	23 656	648	9 374	9 833	3 801	20 464	428	7 832	8 846	3 358
April 1993	23 851	608	9 469	9 885	3 890	20 577	380	7 851	8 884	3 463
April 1994	23 948	561	9 524	9 814	4 050	20 597	337	7 826	8 823	3 612
April 1995	24 047	531	9 521	9 814	4 181	20 633	309	7 743	8 828	3 753
April 1996	24 090	509	9 494	9 810	4 277	20 596	289	7 674	8 783	3 851
April 1997	24 198	494	9 437	9 884	4 382	20 640	279	7 557	8 854	3 950
April 1998	24 236	485	9 355	9 946	4 449	20 609	275	7 435	8 875	4 025

*) 1961 und 1970 Ergebnis der Volkszählung; sonst Ergebnis des Mikrozensus (1975 aus der EG-Arbeitskräfteerhebung). - 1957 bis 1969 und 1971 wohnberechtigte Bevölkerung, 1970 und ab 1972 Bevölkerung in Privathaushalten.

¹⁾ Ohne verheiratet getrenntlebende Bezugspersonen.

7 Lange Reihen
7.6 Privathaushalte nach Altersgruppen der Bezugsperson*)
1 000

Zeitpunkt	Insgesamt					Darunter mit männlicher Bezugsperson				
	ins- gesamt	davon im Alter von ... bis unter ... Jahren				zu- sammen	davon im Alter von ... bis unter ... Jahren			
		unter	25	45	65		unter	25	45	65
		25	45	65	und mehr		25	45	65	und mehr

Insgesamt

Früheres Bundesgebiet

Okt. 1957 ¹⁾	18 141	496	5 732	8 386	3 527	13 751	396	4 950	6 319	2 086
6.6. 1961	19 460	726	6 321	8 551	3 862	14 664	553	5 622	6 279	2 209
April 1964	20 848	673	7 165	8 376	4 634	15 518	507	6 454	6 018	2 539
April 1966	21 540	566	7 555	8 383	5 036	15 996	415	6 853	6 008	2 719
April 1968	22 021	593	7 787	8 251	5 391	16 349	431	7 101	5 927	2 890
April 1969	22 287	596	7 951	8 147	5 592	16 480	432	7 245	5 934	2 969
27.5. 1970	21 991	916	8 230	7 838	5 008	16 370	668	7 468	5 583	2 651
April 1971	22 852	725	8 093	8 089	5 945	16 815	528	7 383	5 807	3 097
April 1972	22 994	1 079	8 492	7 953	5 471	17 199	794	7 770	5 728	2 907
Mai 1973	23 233	1 024	8 496	7 973	5 741	17 312	747	7 759	5 792	3 013
April 1974	23 651	1 104	8 589	7 998	5 960	17 572	776	7 828	5 864	3 104
Mai 1975	23 722	1 090	8 554	8 001	6 078	17 562	740	7 759	5 919	3 144
Mai 1976	23 943	1 165	8 527	7 990	6 261	17 577	768	7 672	5 948	3 189
April 1977	24 165	1 161	8 656	7 948	6 400	17 699	753	7 722	5 991	3 233
April 1978	24 221	1 205	8 653	7 877	6 487	17 655	774	7 650	5 993	3 239
April 1979	24 486	1 303	8 703	7 908	6 572	17 749	828	7 652	6 018	3 250
April 1980	24 811	1 296	8 776	7 996	6 744	18 003	806	7 662	6 209	3 326
Mai 1981	25 100	1 368	8 780	8 273	6 679	18 126	841	7 600	6 458	3 227
April 1982	25 336	1 374	8 755	8 603	6 604	18 233	823	7 505	6 731	3 174
Juni 1985	26 367	1 600	8 764	9 463	6 540	18 510	915	7 143	7 358	3 095
April 1986	26 739	1 651	8 923	9 527	6 638	18 658	904	7 197	7 464	3 092
März 1987	27 006	1 566	9 009	9 642	6 789	18 864	855	7 215	7 628	3 166
April 1988	27 403	1 599	9 200	9 730	6 874	19 121	875	7 316	7 718	3 213
April 1989	27 793	1 574	9 513	9 784	6 923	19 374	844	7 528	7 798	3 205
April 1990	28 175	1 593	9 791	10 003	6 788	19 803	873	7 749	8 025	3 155
April 1991	28 583	1 485	10 095	10 012	6 991	20 071	812	7 940	8 046	3 273
Mai 1992	29 043	1 455	10 317	10 109	7 162	20 361	797	8 034	8 130	3 399
April 1993	29 496	1 401	10 618	10 203	7 275	20 658	754	8 200	8 202	3 502
April 1994	29 907	1 342	10 810	10 245	7 511	20 908	715	8 293	8 212	3 689
April 1995	30 144	1 300	10 964	10 294	7 586	21 098	677	8 378	8 243	3 800
April 1996	30 471	1 294	11 154	10 380	7 642	21 290	662	8 476	8 255	3 898
April 1997	30 609	1 238	11 182	10 486	7 704	21 405	632	8 461	8 339	3 973
April 1998	30 636	1 242	11 089	10 595	7 711	21 456	646	8 386	8 392	4 033

Deutschland

April 1991	35 256	1 832	12 511	12 423	8 490	24 611	1 012	9 813	9 880	3 906
Mai 1992	35 700	1 761	12 754	12 497	8 688	24 951	979	9 945	9 967	4 060
April 1993	36 230	1 694	13 098	12 603	8 835	25 274	920	10 126	10 046	4 183
April 1994	36 695	1 621	13 312	12 643	9 120	25 552	862	10 225	10 065	4 400
April 1995	36 938	1 562	13 461	12 682	9 232	25 723	812	10 268	10 087	4 557
April 1996	37 281	1 543	13 621	12 797	9 320	25 913	790	10 319	10 115	4 688
April 1997	37 457	1 487	13 625	12 919	9 426	26 059	760	10 263	10 226	4 810
April 1998	37 532	1 511	13 532	13 046	9 444	26 128	786	10 169	10 286	4 888

*) 1961 und 1970 Ergebnis der Volkszählung; sonst Ergebnis des Mikrozensus (1975 aus der EG-Arbeitskräftestichprobe). - 1957 bis 1969 und 1971 wohnberechtigte Bevölkerung, 1970 und ab 1972 Bevölkerung in Privathaushalten.
¹⁾ Ohne verheiratet getrenntlebende Bezugspersonen.

7 Lange Reihen
7.7 Privathaushalte nach Beteiligung am Erwerbsleben und Stellung im Beruf der Bezugsperson*)
1 000

Zeitpunkt	Insgesamt							Darunter mit männlicher Bezugsperson						
	erwerbstätig							erwerbstätig						
	insgesamt	zusammen	Selbstständige u mith Familienangehörige	Beamte/ Beamtinnen	Angestellte	Arbeiter/-innen	nicht erwerbstätig	zusammen	zusammen	Selbstständige u mith Familienangehörige	Beamte	Angestellte	Arbeiter	nicht erwerbstätig

Insgesamt
Früheres Bundesgebiet

Okt 1957 ¹⁾	18 141	12 732	2 940	1 050	2 397	6 345	5 409	13 751	11 286	2 578	982	1 961	5 765	2 465
6 6 1961	19 460	13 848	2 874	4 199		6 775	5 612	14 664	12 164	2 501	3 518		6 145	2 500
April 1968	22 021	14 970	2 620	1 335	3 813	7 202	7 051	16 349	13 134	2 323	1 253	3 070	6 487	3 215
April 1969	22 287	15 103	2 576	1 346	3 972	7 209	7 183	16 480	13 228	2 282	1 262	3 199	6 486	3 252
27 5 1970	21 991	14 947	2 283	1 350	4 426	6 889	7 043	16 370	13 129	2 049	1 260	3 560	6 260	3 241
April 1971	22 852	15 258	2 370	1 331	4 351	7 205	7 594	16 815	13 369	2 118	1 240	3 493	6 518	3 446
April 1972	22 994	15 484	2 232	1 435	4 529	7 288	7 510	17 199	13 613	2 012	1 340	3 628	6 633	3 586
Mai 1973	23 233	15 499	2 225	1 435	4 581	7 257	7 734	17 312	13 633	2 007	1 336	3 670	6 629	3 678
April 1974	23 651	15 467	2 155	1 401	4 665	7 246	8 184	17 572	13 576	1 949	1 296	3 721	6 610	3 996
Mai 1975	23 722	15 026	2 092	1 424	4 786	6 725	8 696	17 562	13 184	1 905	1 317	3 807	6 154	4 378
Mai 1976	23 943	14 978	2 023	1 473	4 851	6 631	8 965	17 577	13 087	1 840	1 362	3 833	6 053	4 490
April 1977	24 165	15 106	2 010	1 482	4 937	6 676	9 059	17 699	13 164	1 827	1 360	3 887	6 089	4 535
April 1978	24 221	15 066	1 973	1 500	5 040	6 552	9 155	17 655	13 088	1 791	1 373	3 930	5 995	4 567
April 1979	24 486	15 208	1 988	1 481	5 180	6 559	9 278	17 749	13 147	1 802	1 347	4 018	5 980	4 602
April 1980	24 811	15 490	1 983	1 475	5 330	6 703	9 321	18 003	13 361	1 804	1 341	4 107	6 109	4 642
Mai 1981	25 100	15 543	1 928	1 483	5 421	6 710	9 557	18 126	13 366	1 752	1 348	4 146	6 121	4 760
April 1982	25 336	15 454	1 966	1 535	5 501	6 452	9 882	18 233	13 237	1 786	1 391	4 189	5 872	4 996
Juni 1985	26 367	15 508	2 027	1 574	5 756	6 152	10 859	18 510	12 920	1 817	1 396	4 186	5 521	5 590
April 1986	26 739	15 740	2 026	1 587	5 985	6 142	10 999	18 658	13 022	1 810	1 407	4 326	5 480	5 636
März 1987	27 006	15 815	2 016	1 628	6 039	6 132	11 191	18 864	13 063	1 805	1 445	4 335	5 478	5 801
April 1988	27 403	16 106	2 015	1 658	6 384	6 050	11 296	19 121	13 257	1 801	1 483	4 561	5 412	5 864
April 1989	27 793	16 405	2 019	1 698	6 429	6 260	11 388	19 374	13 460	1 801	1 517	4 551	5 592	5 914
April 1990	28 175	17 119	2 106	1 713	6 962	6 338	11 057	19 803	13 989	1 873	1 526	4 954	5 636	5 814
April 1991	28 583	17 354	2 149	1 678	7 140	6 387	11 229	20 071	14 127	1 910	1 492	5 045	5 680	5 944
Mai 1992	29 043	17 578	2 166	1 651	7 321	6 440	11 465	20 361	14 233	1 919	1 454	5 137	5 722	6 128
April 1993	29 496	17 523	2 192	1 637	7 353	6 341	11 974	20 658	14 112	1 936	1 432	5 072	5 673	6 546
April 1994	29 907	17 449	2 257	1 624	7 455	6 113	12 458	20 908	13 971	1 988	1 405	5 133	5 444	6 938
April 1995	30 144	17 478	2 276	1 591	7 497	6 114	12 666	21 098	13 947	2 002	1 364	5 141	5 440	7 151
April 1996	30 471	17 588	2 322	1 574	7 539	6 153	12 883	21 290	13 897	2 025	1 332	5 082	5 459	7 393
April 1997	30 609	17 499	2 384	1 529	7 719	5 866	13 111	21 405	13 810	2 079	1 289	5 265	5 178	7 594
April 1998	30 636	17 518	2 390	1 488	7 789	5 851	13 118	21 456	13 805	2 079	1 250	5 308	5 169	7 651

Deutschland

April 1991	35 256	21 395	2 396	1 714	8 898	8 386	13 860	24 611	17 311	2 133	1 527	6 216	7 436	7 299
Mai 1992	35 700	21 196	2 450	1 709	8 888	8 150	14 504	24 951	17 150	2 174	1 509	6 201	7 267	7 800
April 1993	36 230	21 023	2 501	1 709	8 824	7 990	15 207	25 274	16 933	2 207	1 498	6 053	7 174	8 342
April 1994	36 695	21 000	2 592	1 709	8 958	7 741	15 695	25 552	16 825	2 288	1 483	6 131	6 923	8 727
April 1995	36 938	21 100	2 625	1 693	8 987	7 795	15 838	25 723	16 821	2 313	1 453	6 102	6 953	8 902
April 1996	37 281	21 131	2 673	1 684	8 944	7 830	16 150	25 913	16 677	2 337	1 425	5 958	6 957	9 236
April 1997	37 457	20 976	2 754	1 651	9 133	7 438	16 481	26 059	16 523	2 402	1 389	6 159	6 573	9 536
April 1998	37 532	20 996	2 783	1 617	9 225	7 370	16 537	26 128	16 502	2 422	1 354	6 207	6 518	9 626

*) 1961 und 1970 Ergebnis der Volkszählung; sonst Ergebnis des Mikrozensus (1975 aus der EG-Arbeitskräfteerhebung). - 1957 bis 1969 und 1971 wohnberechtigte Bevölkerung.

1970 und ab 1972 Bevölkerung in Privathaushalten
¹⁾ Ohne verheiratet getrenntlebende Bezugspersonen.

7 Lange Reihen
7.7 Privathaushalte nach Beteiligung am Erwerbsleben und Stellung im Beruf der Bezugsperson*)
1 000

Zeitpunkt	Insgesamt							Darunter mit männlicher Bezugsperson						
	insgesamt	erwerbstätig					nicht erwerbstätig	zusammen	erwerbstätig					nicht erwerbstätig
		zusammen	Selbstständige u. mith. Familienangehörige	Beamte/Beamtinnen	Angestellte	Arbeiter/-innen			zusammen	Selbstständige u. mith. Familienangehörige	Beamte	Angestellte	Arbeiter	

darunter:
Eiipersonenhaushalte

Früheres Bundesgebiet

Okt 1957 ¹⁾	3 353	1 306	198	79	402	627	2 047	929	578	87	33	125	333	351
6. 6. 1961	4 010	1 723	221	724	778	2 287	1 256	837	97	283			457	419
April 1968	5 538	2 038	252	137	736	912	3 501	1 475	880	113	71	218	478	595
April 1969	5 754	2 125	259	136	773	956	3 629	1 528	927	112	68	229	517	601
27. 5. 1970	5 527	2 151	195	141	878	936	3 376	1 596	1 036	92	73	294	577	560
April 1971	6 107	2 219	236	141	866	975	3 888	1 623	997	106	68	257	567	626
April 1972	6 014	2 308	203	151	898	1 057	3 706	1 741	1 116	95	77	271	673	625
Mai 1973	6 071	2 238	199	147	877	1 016	3 834	1 692	1 066	93	72	256	646	626
April 1974	6 431	2 328	204	164	922	1 037	4 103	1 849	1 120	100	84	273	663	729
Mai 1975	6 554	2 231	193	172	951	915	4 323	1 870	1 050	97	89	284	580	820
Mai 1976	6 867	2 343	197	185	1 016	945	4 524	1 995	1 130	106	100	315	610	865
April 1977	7 062	2 454	211	201	1 094	948	4 608	2 087	1 195	117	108	361	609	892
April 1978	7 093	2 475	209	219	1 128	920	4 618	2 098	1 216	117	121	371	607	882
April 1979	7 353	2 590	224	229	1 188	948	4 762	2 195	1 275	128	128	396	624	919
April 1980	7 493	2 725	224	235	1 264	1 002	4 768	2 298	1 380	132	136	439	673	918
Mar 1981	7 730	2 822	225	249	1 314	1 034	4 908	2 389	1 440	131	149	454	706	950
April 1982	7 926	2 866	239	258	1 367	1 002	5 060	2 507	1 467	145	153	481	689	1 040
Juni 1985	8 863	3 408	303	301	1 675	1 129	5 454	3 107	1 832	195	186	650	801	1 275
April 1986	9 177	3 621	328	321	1 768	1 204	5 556	3 256	1 966	216	200	696	855	1 290
März 1987	9 354	3 723	327	332	1 831	1 233	5 630	3 382	2 040	222	211	719	888	1 343
April 1988	9 563	3 874	330	334	1 964	1 246	5 689	3 486	2 142	222	224	786	911	1 343
April 1989	9 805	4 049	349	346	2 035	1 319	5 756	3 608	2 246	235	233	813	965	1 362
April 1990	9 849	4 313	369	353	2 213	1 378	5 537	3 723	2 410	247	234	924	1 006	1 313
April 1991	10 019	4 393	390	342	2 291	1 371	5 626	3 797	2 453	264	223	958	1 008	1 344
Mai 1992	10 171	4 471	409	330	2 360	1 373	5 700	3 875	2 489	279	212	994	1 004	1 386
April 1993	10 409	4 557	426	346	2 427	1 357	5 852	4 022	2 537	293	223	1 004	1 017	1 485
April 1994	10 702	4 671	472	362	2 485	1 352	6 031	4 226	2 609	326	230	1 045	1 007	1 618
April 1995	10 825	4 767	483	360	2 542	1 382	6 059	4 339	2 687	335	227	1 092	1 033	1 652
April 1996	11 092	4 971	528	380	2 620	1 443	6 120	4 530	2 805	367	239	1 122	1 078	1 725
April 1997	11 125	4 989	539	366	2 691	1 393	6 136	4 592	2 840	377	222	1 207	1 034	1 752
April 1998	11 097	5 004	544	366	2 708	1 386	6 093	4 633	2 887	381	224	1 240	1 043	1 746

Deutschland

April 1991	11 858	4 992	417	349	2 587	1 639	6 866	4 376	2 803	284	230	1 077	1 211	1 574
Mai 1992	12 044	5 014	442	341	2 629	1 602	7 029	4 487	2 825	304	222	1 111	1 188	1 662
April 1993	12 379	5 127	463	362	2 704	1 598	7 252	4 697	2 905	320	236	1 131	1 218	1 792
April 1994	12 747	5 297	517	384	2 789	1 607	7 451	4 955	3 015	360	248	1 182	1 225	1 941
April 1995	12 891	5 436	539	387	2 855	1 655	7 455	5 091	3 118	378	249	1 231	1 260	1 973
April 1996	13 191	5 655	581	410	2 936	1 728	7 536	5 316	3 237	406	262	1 259	1 309	2 079
April 1997	13 259	5 693	600	400	3 010	1 683	7 566	5 419	3 292	425	248	1 351	1 268	2 126
April 1998	13 297	5 747	615	403	3 048	1 682	7 549	5 518	3 376	437	249	1 402	1 288	2 143

*) 1961 und 1970 Ergebnis der Volkszählung; sonst Ergebnis des Mikrozensus (1975 aus der EG-Arbeitskräfteerhebung). - 1957 bis 1969 und 1971 wohnberechtigte Bevölkerung,

1970 und ab 1972 Bevölkerung in Privathaushalten.
¹⁾ Ohne verheiratet getrenntlebende Bezugspersonen.

7 Lange Reihen
7.8 Privathaushalte nach monatlichem Haushaltsnettoeinkommen und Haushaltsgröße*)
1 000

Zeitpunkt	Insgesamt	Mit einem monatlichen Haushaltsnettoeinkommen von									Sonstige Haus- halte*)	
		bis unter DM										
		unter 600	600 1 200	1 200 1 800	1 800 2 500	2 500 3 000	3 000 3 500	3 500 4 000	4 000 5 000	5 000 und mehr		
Einpersonenhaushalte												
Früheres Bundesgebiet												
April 1967 ²⁾	5 161	3 441	1 204	106	47						362	
April 1972	6 014	2 409	2 649	508	105	67						276
Mai 1973	6 071	2 197	2 820	649	138	77						190
April 1974	6 431	1 932	3 169	804	198	91						236
Mai 1976	6 867	1 348	3 414	1 286	366	157						295
April 1977	7 062	1 158	3 376	1 587	453	191						297
April 1978	7 093	940	3 208	1 868	567	107	51	26	24	22	281	
April 1979	7 353	876	3 149	2 092	700	139	69	32	28	27	239	
April 1980	7 493	732	2 995	2 319	846	169	90	37	32	37	237	
Mai 1981	7 730	692	2 905	2 430	1 002	201	100	43	33	45	276	
April 1982	7 926	646	2 800	2 478	1 182	251	128	61	52	55	273	
Juni 1985	8 863	532	2 585	2 734	1 568	331	180	81	77	79	694	
April 1986	9 177	597	2 621	2 754	1 685	333	209	89	91	87	712	
März 1987	9 354	571	2 571	2 790	1 839	377	225	98	92	100	690	
April 1988	9 563	586	2 542	2 809	2 075	427	254	115	113	106	536	
April 1989	9 805	531	2 449	2 801	2 247	479	295	145	143	133	583	
April 1990	9 849	484	2 241	2 593	2 510	579	344	183	185	163	567	
April 1991	10 019	4 802			2 656	746	425	237	237	202	716	
Mai 1992	10 171	4 658			2 826	841	457	264	251	213	662	
April 1993	10 409	4 448			2 914	993	550	309	317	277	601	
April 1994	10 702	4 376			3 065	1 089	593	323	348	288	619	
April 1995	10 825	4 259			3 088	1 180	612	338	370	341	637	
April 1996	11 092	4 291			3 225	1 285	684	379	408	352	466	
April 1997	11 125	4 257			3 215	1 314	693	382	416	358	490	
April 1998	11 097	4 064			3 227	1 335	752	399	437	390	494	
Deutschland												
April 1991	11 858	6 549			2 705	755	429	238	239	203	740	
Mai 1992	12 044	6 337			2 930	857	465	268	256	217	715	
April 1993	12 379	6 066			3 131	1 031	567	320	325	284	654	
April 1994	12 747	5 868			3 445	1 146	619	337	359	298	675	
April 1995	12 891	5 598			3 603	1 248	645	352	383	357	706	
April 1996	13 191	5 517			3 862	1 388	722	397	424	367	513	
April 1997	13 259	5 464			3 879	1 431	736	399	433	375	543	
April 1998	13 297	5 229			3 953	1 479	801	422	456	409	549	
Mehrpersonenhaushalte												
Früheres Bundesgebiet												
April 1967 ²⁾	15 696	4 275	8 290	1 150	603						1 377	
April 1972	16 980	567	5 027	5 374	3 067	1 730						1 216
Mai 1973	17 162	432	4 251	5 580	3 607	2 239						1 053
April 1974	17 221	334	3 610	5 393	4 067	2 770						1 048
Mai 1976	17 076	197	2 241	4 790	4 560	4 243						1 046
April 1977	17 103	157	1 771	4 600	4 727	4 822						1 026
April 1978	17 128	129	1 376	4 163	4 793	2 118	1 410	869	771	563	937	
April 1979	17 133	101	1 111	3 705	4 725	2 323	1 632	991	964	698	883	
April 1980	17 318	97	890	3 156	4 676	2 501	1 887	1 161	1 182	878	890	
Mai 1981	17 370	83	798	2 763	4 602	2 550	2 030	1 255	1 323	1 034	931	
April 1982	17 410	73	732	2 409	4 419	2 532	2 156	1 399	1 548	1 273	869	
Juni 1985	17 504	112	701	1 985	4 229	2 237	2 107	1 270	1 510	1 342	2 011	
April 1986	17 562	94	679	1 825	4 091	2 233	2 133	1 334	1 613	1 470	2 089	
März 1987	17 652	86	665	1 700	4 012	2 247	2 204	1 364	1 710	1 643	2 021	
April 1988	17 840	70	588	1 532	3 815	2 297	2 313	1 498	1 927	1 874	1 926	
April 1989	17 988	37	415	1 229	3 161	2 312	2 116	1 767	2 270	2 574	2 110	
April 1990	18 326	32	362	1 015	2 813	2 231	2 130	1 882	2 608	3 206	2 046	
April 1991	18 564	1 180			2 393	2 043	2 083	1 850	2 806	3 896	2 315	
Mai 1992	18 872	1 083			2 163	2 026	2 109	1 941	3 026	4 252	2 273	
April 1993	19 088	1 031			2 035	1 997	2 063	1 914	3 182	4 865	2 001	
April 1994	19 205	1 071			1 996	2 001	2 115	1 939	3 189	4 965	1 929	
April 1995	19 319	1 045			1 900	1 900	2 110	1 954	3 226	5 236	1 948	
April 1996	19 379	1 115			2 014	1 875	2 194	2 083	3 544	5 600	954	
April 1997	19 484	1 151			1 969	1 842	2 176	2 115	3 556	5 648	1 027	
April 1998	19 539	1 057			1 897	1 821	2 173	2 105	3 645	5 851	989	
Deutschland												
April 1991	23 398	2 930			3 884	2 723	2 452	2 033	2 952	3 957	2 469	
Mai 1992	23 656	2 042			3 513	2 770	2 707	2 311	3 379	4 426	2 509	
April 1993	23 851	1 604			3 169	2 716	2 679	2 387	3 767	5 265	2 265	
April 1994	23 948	1 473			2 936	2 765	2 776	2 448	3 846	5 481	2 224	
April 1995	24 047	1 394			2 687	2 643	2 800	2 506	3 935	5 856	2 226	
April 1996	24 090	1 435			2 768	2 605	2 939	2 660	4 322	6 275	1 085	
April 1997	24 198	1 468			2 717	2 561	2 909	2 693	4 344	6 338	1 167	
April 1998	24 236	1 359			2 585	2 509	2 912	2 710	4 444	6 592	1 123	

*) Ergebnis des Mikrozensus - 1967 wohnberechtigte Bevölkerung, ab 1972 Bevölkerung in Privathaushalten

2) Haushalte, in denen mindestens eine Person in ihrer Haupttätigkeit selbstständig in der Landwirtschaft ist, sowie ohne Angabe Bis 1995 mußten auch Haushalte, in denen mindestens eine Person mithelfende(r) Familien-

angehörige(r) war, keine Einkommensangabe machen -

Bis 1995 wurde das Haushaltsnettoeinkommen aus dem Individualnettoeinkommen der betreffenden Personen ermittelt. Ab 1996 wird die Höhe des Haushaltsnettoeinkommens direkt erfragt

*) Ohne Soldaten

7 Lange Reihen
7.8 Privathaushalte nach monatlichem Haushaltsnettoeinkommen und Haushaltsgröße*)
1 000

Zeitpunkt	Insgesamt	Mit einem monatlichen Haushaltsnettoeinkommen von ... bis unter ... DM									Sonstige Haus- halte ¹⁾
		unter	600	1 200	1 800	2 500	3 000	3 500	4 000	5 000	
		600	1 200	1 800	2 500	3 000	3 500	4 000	5 000 und mehr		
Insgesamt											
Früheres Bundesgebiet											
April 1967 ²⁾	20 857	7 716	9 494	1 256	651						1 740
April 1972	22 994	2 976	7 675	5 882	3 172	1 797					1 492
Mai 1973	23 233	2 629	7 071	6 230	3 744	2 317					1 243
April 1974	23 651	2 266	6 779	6 197	4 265	2 861					1 284
Mai 1976	23 943	1 544	5 656	6 075	4 926	4 400					1 341
April 1977	24 165	1 314	5 147	6 187	5 180	5 014					1 323
April 1978	24 221	1 069	4 583	6 031	5 360	2 225	1 461	895	795	584	1 217
April 1979	24 486	977	4 260	5 797	5 426	2 463	1 702	1 023	992	725	1 122
April 1980	24 811	828	3 884	5 475	5 522	2 670	1 977	1 198	1 214	915	1 127
Mai 1981	25 100	776	3 703	5 194	5 605	2 752	2 130	1 299	1 356	1 079	1 207
April 1982	25 336	720	3 532	4 887	5 600	2 783	2 284	1 460	1 601	1 327	1 142
Juni 1985	26 367	644	3 287	4 719	5 797	2 568	2 288	1 351	1 587	1 421	2 705
April 1986	26 739	691	3 300	4 579	5 776	2 566	2 342	1 423	1 704	1 557	2 801
März 1987	27 006	657	3 235	4 491	5 851	2 624	2 429	1 462	1 802	1 744	2 711
April 1988	27 403	656	3 129	4 341	5 890	2 724	2 567	1 613	2 040	1 980	2 462
April 1989	27 793	567	2 863	4 030	5 407	2 792	2 411	1 911	2 413	2 707	2 693
April 1990	28 175	516	2 603	3 608	5 323	2 810	2 474	2 066	2 793	3 369	2 614
April 1991	28 583		5 981		5 049	2 788	2 507	2 086	3 043	4 098	3 031
Mai 1992	29 043		5 740		4 989	2 867	2 565	2 206	3 277	4 464	2 934
April 1993	29 496		5 479		4 949	2 990	2 612	2 223	3 498	5 142	2 602
April 1994	29 907		5 447		5 062	3 091	2 708	2 262	3 537	5 252	2 549
April 1995	30 144		5 304		4 988	3 080	2 722	2 291	3 597	5 577	2 585
April 1996	30 471		5 406		5 239	3 160	2 878	2 462	3 952	5 952	1 420
April 1997	30 609		5 408		5 184	3 156	2 869	2 497	3 972	6 006	1 517
April 1998	30 636		5 120		5 124	3 156	2 925	2 504	4 082	6 240	1 484
Deutschland											
April 1991	35 256		9 479		6 589	3 478	2 881	2 271	3 190	4 160	3 209
Mai 1992	35 700		8 378		6 442	3 627	3 172	2 579	3 634	4 643	3 224
April 1993	36 230		7 670		6 300	3 747	3 246	2 707	4 092	5 549	2 919
April 1994	36 695		7 341		6 381	3 911	3 396	2 784	4 205	5 779	2 899
April 1995	36 938		6 992		6 289	3 890	3 444	2 858	4 318	6 213	2 932
April 1996	37 281		6 952		6 631	3 994	3 661	3 057	4 746	6 642	1 598
April 1997	37 457		6 933		6 596	3 992	3 645	3 092	4 776	6 714	1 710
April 1998	37 532		6 587		6 538	3 988	3 712	3 132	4 900	7 001	1 672

*) Ergebnis des Mikrozensus - 1967 wohnberechtigte Bevölkerung, ab 1972 Bevölkerung in Privathaushalten

1) Haushalte, in denen mindestens eine Person in ihrer Haupttätigkeit selbstständig in der Landwirtschaft ist, sowie ohne Angabe Bis 1995 mußten auch Haushalte, in denen mindestens eine Person mithelfende(r) Familien-

angehörige(r) war, keine Einkommensangabe machen -

Bis 1995 wurde das Haushaltsnettoeinkommen aus dem Individualeinkommen der betreffenden Personen ermittelt. Ab 1996 wird die Höhe des Haushaltsnettoeinkommens direkt erfragt.

*) Ohne Soldaten

7 Lange
7.9 Privathaushalte nach Zahl der Generationen
in

Lfd Nr	Zahl der Generationen ----- Haushaltszusammensetzung	Früheres Bundesge													
		April 1972	April 1974	Mai 1976	April 1978	April 1979	April 1980	Mai 1981	April 1982	Juni 1985	April 1986	Mai 1987	April 1988	April 1989	
Ins															
1	Insgesamt	22 994	23 651	23 943	24 221	24 486	24 811	25 100	25 336	26 367	26 739	27 006	27 403	27 793	
Mehrpersonen															
2	1 - Generation (ohne Kinder) Ehepaare	5 265	5 536	5 560	5 510	5 549	5 631	5 643	5 675	5 954	5 915	5 973	6 134	6 245	
3	davon														
4	ohne weitere Personen	5 162	5 451	5 490	5 441	5 483	5 563	5 579	5 613	5 891	5 853	5 912	6 070	6 184	
5	mit weiteren Personen ¹⁾	103	85	70	69	66	68	64	62	63	62	62	64	61	
6	2 - Generationen (mit Kindern) nur mit ledigen Kindern	10 587	10 646	10 545	10 529	10 484	10 548	10 570	10 541	10 149	10 243	10 222	10 207	10 258	
7	davon	10 233	10 349	10 276	10 258	10 215	10 269	10 290	10 271	9 845	9 961	9 946	9 932	9 990	
8	Ehepaare	8 947	9 036	8 939	8 866	8 801	8 823	8 802	8 752	8 244	8 292	8 261	8 247	8 317	
9	davon														
10	ohne weitere Personen	8 731	8 864	8 794	8 737	8 672	8 693	8 673	8 620	8 134	8 193	8 162	8 146	8 227	
11	mit weiteren Personen ¹⁾	216	173	145	130	129	130	129	133	110	99	99	100	90	
12	Alleinerziehende ²⁾	1 287	1 313	1 337	1 392	1 414	1 446	1 488	1 518	1 601	1 668	1 685	1 685	1 673	
13	davon														
14	ohne weitere Personen	1 219	1 248	1 271	1 310	1 325	1 351	1 391	1 410	1 488	1 534	1 542	1 541	1 525	
15	mit weiteren Personen ¹⁾	67	65	66	82	89	95	97	109	113	135	143	144	148	
16	mit verheirateten Kindern ³⁾	354	297	269	270	269	279	280	270	304	282	277	276	269	
17	davon														
18	Ehepaare	201	173	158	156	158	163	164	155	169	163	166	164	161	
19	davon														
20	ohne weitere Personen	192	165	150	148	152	156	157	150	164	159	161	159	157	
21	mit weiteren Personen ¹⁾	10	8	8	9	6	7	7	5	/	/	6	/	/	
22	Alleinstehende/Alleinerziehende ⁴⁾	153	124	111	114	111	116	116	115	135	119	110	112	107	
23	davon														
24	ohne weitere Personen	137	113	100	102	98	101	101	99	108	110	103	105	100	
25	mit weiteren Personen ¹⁾	16	11	11	12	14	16	15	16	27	9	8	7	8	
26	3 - Generationen und mehr	768	649	534	542	523	509	500	496	452	429	417	399	356	
27	Ehepaare	624	525	431	434	421	404	392	377	370	353	335	326	292	
28	davon														
29	ohne weitere Personen	584	494	406	411	398	382	372	357	350	333	316	307	277	
30	mit weiteren Personen ¹⁾	40	31	25	23	23	22	20	20	21	20	19	19	15	
31	Alleinerziehende ²⁾	145	124	104	108	102	106	108	119	82	75	81	73	65	
32	davon														
33	ohne weitere Personen	137	118	100	102	97	99	103	114	76	69	74	68	60	
34	mit weiteren Personen ¹⁾	8	5	/	6	/	6	5	/	6	7	8	6	/	
35	Generationenhaushalte zusammen	16 621	16 831	16 639	16 580	16 556	16 688	16 713	16 711	16 555	16 587	16 612	16 740	16 859	
36	Nicht geradlinig Verwandte	199	188	169	167	166	165	159	152	180	179	178	179	172	
37	Nicht Verwandte	160	203	268	381	412	464	498	547	770	797	863	920	957	
38	Zusammen	16 980	17 221	17 076	17 128	17 133	17 318	17 370	17 410	17 504	17 562	17 652	17 840	17 988	
Einpersonen															
39	Ledig	1 943	2 051	2 249	2 427	2 561	2 680	2 815	2 932	3 474	3 771	3 892	4 060	4 250	
40	Verheiratet getrenntlebend	377	386	359	348	353	376	390	423	497	510	527	502	506	
41	Verwitwet	3 130	3 365	3 537	3 584	3 677	3 668	3 710	3 720	3 833	3 815	3 815	3 837	3 858	
42	Geschieden	564	629	722	735	761	770	814	850	1 059	1 081	1 120	1 164	1 192	
43	Zusammen	6 014	6 431	6 867	7 093	7 353	7 493	7 730	7 926	8 863	9 177	9 354	9 563	9 805	

^{*)} Ergebnis des Mikrozensus - Bevölkerung in Privathaushalten

¹⁾ Außerhalb der Generationenfolge

²⁾ Zuzüglich Väter und Mütter mit volljährigen Kindern

³⁾ Elterngeneration mit nicht ledigen Kindern (ohne Enkel)
sowie evtl. zusätzlich noch mit ledigen Kindern (ohne

Enkel) im Haushalt

⁴⁾ Alleinstehende ausschließlich mit verheirateten Kindern,
Alleinerziehende zuzüglich Väter und Mütter mit volljährigen
Kindern

Reihen
im Haushalt und Haushaltszusammensetzung*)
1 000

									Deutschland								Lfd. Nr.
April 1990	April 1991	Mai 1992	April 1993	April 1994	April 1995	April 1996	April 1997	April 1998	April 1991	Mai 1992	April 1993	April 1994	April 1995	April 1996	April 1997	April 1998	
gesamt																	
28 175	28 583	29 043	29 496	29 907	30 145	30 471	30 609	30 635	35 256	35 700	36 230	36 695	36 938	37 281	37 457	37 532	1
haushalte																	
6 387	6 564	6 750	6 884	7 038	7 191	7 290	7 406	7 484	8 201	8 412	8 560	8 720	8 874	8 982	9 131	9 218	2
6 319	6 502	6 686	6 820	6 976	7 130	7 226	7 336	7 419	8 128	8 338	8 488	8 650	8 804	8 911	9 050	9 143	3
68	62	64	64	62	61	64	70	65	73	74	71	71	70	72	81	75	4
10 394	10 462	10 521	10 549	10 454	10 402	10 309	10 282	10 213	13 343	13 324	13 305	13 159	13 080	12 938	12 853	12 738	5
10 116	10 185	10 253	10 274	10 192	10 138	10 015	9 983	9 921	12 995	12 988	12 970	12 837	12 755	12 575	12 485	12 376	6
8 481	8 517	8 537	8 528	8 418	8 334	8 190	8 141	8 057	10 750	10 702	10 635	10 468	10 334	10 117	10 018	9 868	7
8 386	8 425	8 445	8 431	8 327	8 245	8 111	8 065	7 985	10 643	10 596	10 526	10 366	10 234	10 025	9 928	9 784	8
94	92	93	98	91	90	79	76	72	107	106	109	101	100	92	90	84	9
1 635	1 668	1 716	1 745	1 774	1 803	1 825	1 841	1 864	2 245	2 286	2 335	2 370	2 421	2 458	2 468	2 508	10
1 483	1 511	1 543	1 559	1 577	1 597	1 603	1 605	1 618	1 954	1 981	2 010	2 041	2 073	2 081	2 078	2 105	11
152	158	173	186	197	206	222	236	247	291	306	325	329	348	378	390	403	12
278	277	269	275	262	265	294	299	292	348	336	335	322	325	363	368	362	13
173	167	160	165	149	155	162	156	151	208	200	201	185	190	199	192	188	14
168	163	156	160	145	151	158	152	148	204	195	195	180	185	195	189	185	15
5	/	/	5	/	/	/	/	/	/	/	6	5	/	/	/	/	16
106	110	109	110	113	109	132	144	141	140	136	135	137	134	164	175	174	17
97	100	99	102	102	100	121	133	129	128	125	124	123	123	151	163	160	18
9	10	10	9	11	10	11	11	12	12	11	10	14	12	12	13	14	19
353	345	331	327	321	291	301	292	275	429	402	394	387	351	364	355	338	20
288	281	273	264	261	234	245	235	220	340	324	311	307	275	290	278	263	21
269	264	256	249	249	223	237	228	214	320	306	294	294	264	281	270	254	22
19	17	16	15	12	11	8	7	7	20	18	18	14	12	9	8	8	23
65	65	58	63	61	57	56	57	55	89	78	83	80	75	74	77	76	24
60	60	54	58	56	53	51	52	51	82	73	75	72	69	67	69	67	25
5	/	/	/	5	/	/	/	/	7	6	8	7	7	7	8	9	26
17 135	17 372	17 602	17 760	17 813	17 884	17 900	17 980	17 973	21 973	22 138	22 259	22 266	22 305	22 285	22 339	22 294	27
171	160	160	156	159	146	131	130	125	182	182	178	183	165	149	148	144	28
1 021	1 033	1 110	1 172	1 233	1 290	1 348	1 374	1 440	1 244	1 336	1 414	1 500	1 577	1 655	1 711	1 796	29
18 326	18 564	18 872	19 088	19 205	19 320	19 379	19 484	19 538	23 398	23 656	23 851	23 948	24 047	24 090	24 198	24 236	30
haushalte																	
4 361	4 445	4 501	4 672	4 816	4 923	5 068	5 078	5 068	4 981	5 059	5 284	5 482	5 614	5 792	5 836	5 879	31
509	511	531	548	551	581	653	669	657	540	567	600	612	649	734	757	749	32
3 729	3 794	3 833	3 852	3 936	3 893	3 865	3 831	3 794	4 699	4 734	4 772	4 858	4 804	4 767	4 724	4 680	33
1 250	1 270	1 306	1 337	1 399	1 428	1 506	1 547	1 578	1 638	1 684	1 723	1 795	1 824	1 898	1 942	1 989	34
9 849	10 019	10 171	10 409	10 702	10 825	11 092	11 125	11 097	11 858	12 044	12 379	12 747	12 891	13 191	13 259	13 297	35

7 Lange
7.10 Quoten der Bezugspersonen in Privathaushalten
in

Lfd Nr	Zeitpunkt	Bezugspersonen im Alter										
		insgesamt								männ		
		ins- gesamt	unter 25	25 - 35	35 - 45	45 - 55	55 - 65	65 - 75	75 und mehr	zu- sammen	unter 25	25 - 35
in Einpersonen												
Früheres												
1	April 1972	9,8	2,3	7,5	5,0	7,9	18,6	29,2	39,1	5,9	2,4	10,1
2	April 1974	10,5	2,5	8,0	5,2	7,8	19,3	30,7	43,2	6,3	2,5	10,6
3	Mai 1975	10,7	2,5	8,3	5,3	7,7	19,0	31,3	45,2	6,4	2,4	10,9
4	Mai 1976	11,2	2,9	9,1	5,6	7,9	19,2	32,2	46,2	6,8	2,7	11,7
5	April 1977	11,6	2,9	9,9	6,0	7,8	18,8	32,8	47,3	7,2	2,8	12,5
6	April 1978	11,6	3,1	10,1	6,2	7,4	17,9	33,0	46,3	7,2	2,9	12,4
7	April 1979	12,1	3,5	10,6	6,5	7,7	18,0	33,3	47,1	7,5	3,3	13,0
8	April 1980	12,2	3,7	11,5	6,8	7,6	16,7	32,9	47,2	7,9	3,5	14,1
9	Mai 1981	12,6	3,9	12,1	7,3	7,7	16,7	33,7	47,6	8,1	3,6	14,8
10	April 1982	12,9	4,1	13,0	7,5	7,9	16,6	34,2	47,4	8,5	3,7	15,9
11	Juni 1985	14,5	5,3	15,6	9,7	9,3	16,6	34,4	48,4	10,7	5,0	18,6
12	April 1986	15,0	5,7	16,7	10,3	9,5	16,3	34,3	49,0	11,1	5,3	19,9
13	März 1987	15,2	5,6	17,3	10,7	10,0	15,7	33,6	49,5	11,4	5,2	20,4
14	April 1988	15,5	5,9	17,8	10,8	10,3	15,7	32,7	50,2	11,7	5,4	20,9
15	April 1989	15,8	5,9	18,4	10,9	11,0	15,5	32,3	51,5	12,0	5,4	21,4
16	April 1990	15,5	5,8	18,7	10,6	10,8	14,9	31,3	51,8	12,1	5,5	22,2
17	April 1991	15,6	5,5	18,8	10,8	11,2	14,8	30,2	52,7	12,2	5,2	22,1
18	Mai 1992	15,6	5,3	19,1	11,0	11,2	14,6	30,6	53,3	12,3	5,0	22,3
19	April 1993	15,8	5,1	19,6	11,6	11,4	14,6	30,2	54,2	12,6	4,8	22,9
20	April 1994	16,2	5,0	19,9	12,1	12,0	15,1	29,9	55,2	13,1	4,8	23,5
21	April 1995	16,3	4,9	20,7	12,5	12,0	15,3	29,1	54,5	13,4	4,6	24,7
22	April 1996	16,6	5,0	21,4	13,2	12,4	15,9	28,4	54,1	14,0	4,6	25,5
23	April 1997	16,6	4,7	21,7	13,4	12,6	15,9	28,0	53,3	14,1	4,4	26,2
24	April 1998	16,6	4,8	21,3	13,8	12,6	16,1	27,3	52,6	14,2	4,6	25,9
Deutsch												
25	April 1991	14,8	4,9	16,8	9,7	10,7	14,8	31,7	53,2	11,3	4,8	20,3
26	Mai 1992	14,9	4,8	17,2	10,0	10,8	14,6	31,1	53,9	11,5	4,6	20,8
27	April 1993	15,2	4,7	17,9	10,7	11,0	14,7	30,7	55,0	11,9	4,6	21,5
28	April 1994	15,6	4,7	18,5	11,1	11,6	15,0	30,6	55,8	12,5	4,5	22,5
29	April 1995	15,7	4,6	19,3	11,5	11,6	15,2	29,6	55,0	12,8	4,4	23,6
30	April 1996	16,1	4,6	20,1	12,1	12,0	15,6	28,7	54,6	13,3	4,4	24,6
31	April 1997	16,1	4,5	20,6	12,4	12,0	15,6	28,1	53,8	13,6	4,3	25,4
32	April 1998	16,2	4,7	20,6	12,9	12,1	15,8	27,4	53,2	13,8	4,6	25,5
in 2-Personen												
Früheres												
33	April 1972	10,5	1,2	9,5	6,6	12,2	24,8	29,8	22,6	18,6	2,1	16,7
34	April 1974	10,9	1,3	10,8	6,6	13,1	25,3	30,1	22,8	19,6	2,3	18,9
35	Mai 1975	11,0	1,4	11,1	6,3	13,0	25,3	30,5	22,9	19,8	2,4	19,3
36	Mai 1976	11,1	1,5	11,3	6,7	12,9	25,1	30,2	23,1	20,1	2,5	19,7
37	April 1977	11,2	1,5	11,6	6,8	13,0	24,5	30,1	23,2	20,1	2,5	20,1
38	April 1978	11,3	1,6	11,9	6,9	13,3	24,3	29,9	23,2	20,3	2,5	20,5
39	April 1979	11,4	1,6	11,9	7,2	13,7	24,2	29,9	23,3	20,5	2,6	20,3
40	April 1980	11,6	1,6	11,9	7,7	13,6	24,3	30,0	23,7	20,8	2,5	20,2
41	Mai 1981	11,7	1,7	11,9	7,7	13,5	24,7	29,7	24,0	20,9	2,6	19,9
42	April 1982	11,9	1,7	12,0	8,1	13,4	24,8	29,5	24,0	21,1	2,5	19,8
43	Juni 1985	12,9	2,2	12,5	9,3	13,9	26,1	29,5	23,9	22,3	2,9	19,4
44	April 1986	12,9	2,1	12,5	9,5	13,9	26,0	29,5	24,0	22,2	2,6	19,0
45	März 1987	13,0	2,0	12,5	9,4	14,3	26,4	29,5	23,9	22,3	2,5	19,1
46	April 1988	13,4	2,0	12,4	9,7	15,0	26,9	29,8	24,1	22,8	2,5	18,5
47	April 1989	13,5	2,0	12,5	9,8	15,5	27,2	30,0	23,8	23,0	2,4	18,6
48	April 1990	13,4	2,0	12,4	9,5	15,8	27,7	30,2	22,9	23,0	2,4	18,3
49	April 1991	13,6	1,8	12,3	9,6	16,3	28,1	29,4	22,8	23,3	2,2	17,8
50	Mai 1992	13,8	1,8	12,0	9,7	16,8	28,5	30,7	22,8	23,7	2,2	17,3
51	April 1993	14,0	1,7	12,0	9,7	17,0	28,7	30,9	22,7	23,8	2,0	16,9
52	April 1994	14,2	1,7	12,2	9,7	17,0	28,8	31,7	22,3	24,2	1,8	17,1
53	April 1995	14,5	1,6	12,4	9,8	16,9	29,3	32,4	22,7	24,7	1,7	17,1
54	April 1996	14,6	1,6	12,6	9,7	16,8	29,8	32,9	22,6	24,9	1,7	17,4
55	April 1997	14,8	1,5	12,6	9,9	16,5	30,0	33,5	22,9	25,2	1,6	17,2
56	April 1998	15,0	1,5	12,7	10,0	16,2	30,7	34,1	23,4	25,6	1,6	17,2
Deutsch												
57	April 1991	13,6	1,9	11,2	9,0	17,6	29,5	30,4	22,7	23,0	2,2	15,7
58	Mai 1992	13,8	1,8	11,2	9,0	17,9	29,8	30,9	22,6	23,5	2,1	15,6
59	April 1993	14,0	1,7	11,3	9,1	18,1	30,0	31,1	22,3	23,7	1,9	15,4
60	April 1994	14,2	1,7	11,6	9,1	17,8	30,2	31,8	22,0	24,1	1,8	15,7
61	April 1995	14,5	1,6	11,9	9,2	17,5	30,5	32,4	22,4	24,5	1,7	15,8
62	April 1996	14,7	1,6	12,2	9,1	17,3	30,8	33,1	22,3	24,8	1,6	16,2
63	April 1997	14,9	1,6	12,3	9,3	16,9	30,9	33,7	22,7	25,2	1,6	16,2
64	April 1998	15,1	1,6	12,5	9,5	16,7	31,5	34,3	23,1	25,5	1,6	16,3

*) Ergebnis des Mikrozensus (1975 aus der EG-Arbeitskräfte-
stichprobe). - Bevölkerung in Privathaushalten.

**) Bezugspersonen in Prozent der gleichaltrigen Bevölkerung in Privathaushalten.

Reihen
nach Altersgruppen der Bezugsperson und Haushaltsgröße*)
Prozent **)

von ... bis unter ... Jahren														Lfd. Nr.
männlich					weiblich									
35 - 45	45 - 55	55 - 65	65 - 75	75 und mehr	zu- sammen	unter 25	25 - 35	35 - 45	45 - 55	55 - 65	65 - 75	75 und mehr		
haushalten														
Bundesgebiet														
6,0	4,8	6,7	11,0	19,4	13,4	2,2	4,8	3,8	10,3	27,2	42,2	49,7	1	
6,6	4,9	6,4	11,6	21,9	14,3	2,5	5,1	3,7	10,3	28,4	44,0	54,5	2	
6,9	4,9	6,3	12,1	23,1	14,6	2,7	5,6	3,6	10,1	27,9	44,6	56,8	3	
7,3	5,4	6,9	12,2	23,5	15,2	3,1	6,3	3,8	10,1	27,8	45,9	58,2	4	
7,8	5,8	6,7	12,5	24,1	15,6	3,2	7,2	4,1	9,6	27,2	46,5	59,6	5	
8,0	5,8	6,6	12,2	23,4	15,6	3,4	7,8	4,2	9,0	25,7	46,8	58,3	6	
8,5	6,0	6,7	12,1	23,4	16,2	3,8	8,2	4,5	9,4	25,7	47,1	59,6	7	
8,9	6,5	6,5	11,7	22,6	16,2	3,9	8,8	4,7	8,7	23,8	46,5	60,2	8	
9,4	7,0	6,6	11,4	22,2	16,7	4,2	9,4	5,0	8,5	23,8	47,5	61,0	9	
9,8	7,4	6,9	11,9	22,0	16,9	4,5	10,0	5,2	8,4	23,7	48,0	60,8	10	
12,5	9,9	8,7	13,1	23,5	18,1	5,6	12,6	6,7	8,7	22,9	47,5	61,3	11	
13,3	10,3	8,8	12,2	23,2	18,6	6,2	13,4	7,1	8,8	22,6	47,7	62,2	12	
13,9	11,0	9,1	12,1	23,2	18,7	6,1	14,1	7,5	8,8	21,4	46,6	62,9	13	
13,9	11,4	9,2	11,3	23,1	19,1	6,4	14,6	7,6	9,2	21,4	45,6	63,8	14	
14,0	12,1	9,4	11,3	23,6	19,3	6,4	15,2	7,7	9,8	21,1	45,2	64,9	15	
13,7	11,9	9,7	11,0	23,7	18,7	6,2	15,1	7,6	9,7	19,7	43,9	65,1	16	
13,8	12,1	10,6	11,7	23,8	18,8	5,7	15,4	6,5	10,2	19,3	43,3	66,1	17	
14,0	12,1	10,4	11,8	24,4	18,8	5,6	15,6	8,0	10,3	18,7	42,7	66,7	18	
14,8	12,2	10,9	11,9	25,0	18,9	5,4	16,2	8,4	10,7	18,3	42,2	67,7	19	
15,4	12,8	11,7	12,6	26,7	19,0	5,3	16,2	8,7	11,2	18,4	41,8	68,3	20	
16,2	12,9	11,9	12,7	25,9	19,0	5,3	16,5	8,7	11,1	18,7	40,7	67,8	21	
17,3	13,6	12,6	13,0	25,7	19,2	5,4	17,1	9,1	11,2	19,2	39,8	67,4	22	
17,4	13,9	12,8	13,4	25,0	19,0	5,1	17,1	9,3	11,2	19,1	39,2	66,6	23	
18,3	14,0	13,1	13,1	24,7	18,8	5,0	16,6	9,2	11,3	19,2	38,5	65,8	24	
land														
12,7	11,3	9,5	11,4	24,2	18,0	5,1	13,2	6,8	10,1	19,7	44,2	66,6	25	
13,0	11,4	9,8	11,4	24,9	18,1	5,0	13,6	7,0	10,3	19,3	43,4	67,1	26	
13,9	11,5	10,3	11,5	25,6	18,3	4,9	14,2	7,4	10,5	18,9	43,0	68,3	27	
14,6	12,2	11,1	12,4	26,9	18,5	4,8	14,3	7,6	11,0	18,8	42,7	68,8	28	
15,3	12,4	11,2	12,5	25,9	18,5	4,8	14,7	7,6	10,9	19,0	41,6	68,2	29	
16,3	13,0	11,8	12,6	26,1	18,6	4,9	15,5	8,0	11,0	19,3	40,4	67,7	30	
16,6	13,2	12,1	13,0	25,3	18,5	4,7	15,6	8,1	10,9	19,1	39,4	66,9	31	
17,6	13,4	12,4	12,8	25,1	18,4	4,8	15,4	8,2	10,9	19,2	38,6	66,2	32	
haushalten														
Bundesgebiet														
10,6	21,3	49,4	63,4	54,1	3,0	0,3	1,8	2,4	5,3	7,0	5,7	5,7	33	
10,4	23,1	51,9	65,5	55,8	3,0	0,4	2,2	2,5	5,0	6,5	5,4	5,5	34	
10,0	22,7	52,4	66,7	57,4	3,0	0,4	2,5	2,4	4,7	6,4	5,5	4,7	35	
10,7	22,5	52,3	67,1	57,4	3,0	0,5	2,6	2,5	4,7	6,1	5,2	5,0	36	
10,7	22,5	51,0	67,3	57,8	3,0	0,6	2,9	2,7	4,5	6,0	5,0	4,9	37	
10,8	22,7	50,0	67,5	57,5	3,2	0,6	3,2	2,9	4,5	6,3	5,1	5,2	38	
11,1	23,1	50,6	68,2	58,2	3,2	0,6	3,2	3,1	4,7	6,0	5,1	4,9	39	
11,8	22,7	50,2	68,9	59,3	3,3	0,7	3,4	3,3	4,6	6,0	5,1	4,8	40	
11,9	22,4	50,9	69,6	60,7	3,3	0,8	3,7	3,4	4,4	6,0	4,9	4,7	41	
12,3	22,0	51,0	69,6	61,1	3,4	0,9	4,0	3,7	4,5	5,8	5,0	4,4	42	
13,6	22,2	51,1	68,8	61,0	4,2	1,4	5,4	4,8	5,5	6,3	5,4	4,5	43	
13,5	22,1	50,3	69,1	61,9	4,3	1,5	5,6	5,3	5,5	6,1	5,6	4,6	44	
13,3	22,5	50,0	69,0	61,9	4,4	1,4	5,7	5,5	5,8	6,1	5,6	4,6	45	
13,7	23,7	50,6	69,9	63,2	4,5	1,5	6,1	5,6	6,0	5,9	5,5	4,5	46	
13,6	24,7	50,9	70,4	63,4	4,6	1,6	6,1	5,8	5,9	5,8	5,4	4,7	47	
13,6	25,4	50,9	70,1	62,5	4,5	1,4	6,2	5,5	5,8	6,0	5,4	4,2	48	
13,3	26,3	51,4	70,2	62,8	4,5	1,4	6,4	5,8	6,0	5,7	5,3	4,2	49	
13,4	27,1	51,6	70,3	62,9	4,6	1,4	6,5	5,9	6,1	6,0	5,3	4,3	50	
13,3	27,6	51,7	70,4	63,2	4,7	1,5	6,8	6,1	6,0	6,1	5,0	4,1	51	
13,4	27,4	51,9	70,4	62,1	4,8	1,5	7,2	6,1	6,2	6,1	5,1	4,1	52	
13,4	27,4	53,0	70,9	63,1	4,8	1,5	7,4	6,3	6,2	5,9	5,1	3,9	53	
13,3	26,8	53,9	70,3	63,2	4,9	1,5	7,6	6,1	6,6	6,0	5,1	3,6	54	
13,5	26,3	54,2	70,5	63,9	4,9	1,4	7,8	6,4	6,6	5,9	5,1	3,8	55	
13,4	25,8	55,4	71,2	64,8	5,0	1,4	7,9	6,5	6,8	6,0	4,9	3,9	56	
land														
12,0	28,4	54,1	71,3	62,5	4,7	1,5	6,5	6,0	6,5	6,2	5,4	4,2	57	
12,1	29,1	54,5	71,6	62,6	4,8	1,4	6,7	6,0	6,5	6,2	5,4	4,3	58	
11,9	29,4	54,5	71,8	62,7	4,8	1,5	7,0	6,2	6,6	6,2	5,1	4,1	59	
11,9	28,9	54,6	71,6	61,9	5,0	1,6	7,4	6,2	6,6	6,3	5,1	4,1	60	
12,0	28,2	55,5	71,8	63,1	5,0	1,6	7,7	6,4	6,6	6,2	5,1	3,8	61	
11,9	27,5	55,9	71,4	63,0	5,1	1,6	8,0	6,3	7,1	6,3	5,2	3,6	62	
12,1	26,8	56,1	71,5	63,9	5,1	1,5	8,3	6,5	7,0	6,2	5,3	3,8	63	
12,1	26,2	57,1	72,2	64,4	5,2	1,5	8,5	6,7	7,2	6,2	5,1	3,9	64	

7 Lange
7.10 Quoten der Bezugspersonen in Privathaushalten
in

Lfd. Nr.	Zeitpunkt	Bezugspersonen im Alter										
		insgesamt								männ		
		ins- gesamt	unter 25	25 -	35 -	45 -	55 -	65 -	75 und mehr	zu- sammen	unter 25	25 -
		gesamt	25	35	45	55	65	75			35	
in 3-Personen												
Früheres												
1	April 1972	7,1	1,0	13,2	11,6	12,9	10,9	5,9	2,8	13,7	1,9	24,6
2	April 1974	7,2	0,9	13,8	11,8	13,0	10,4	5,6	2,6	13,9	1,7	25,6
3	Mai 1975	7,1	0,8	13,9	11,6	13,4	10,2	5,1	2,4	13,7	1,5	26,1
4	Mai 1976	7,1	0,8	13,7	11,9	13,3	10,1	5,0	2,4	13,7	1,5	25,7
5	April 1977	7,2	0,8	13,7	12,2	13,3	10,5	5,0	2,2	13,9	1,4	25,8
6	April 1978	7,1	0,8	13,3	12,3	13,3	10,7	5,0	2,1	13,8	1,4	25,1
7	April 1979	7,1	0,8	13,0	12,4	13,4	10,4	4,8	2,1	13,7	1,4	24,2
8	April 1980	7,2	0,7	12,9	12,6	13,7	10,6	4,7	2,1	13,8	1,3	24,0
9	Mai 1981	7,2	0,7	12,5	12,6	13,8	10,5	4,6	2,0	13,7	1,3	23,1
10	April 1982	7,3	0,7	12,3	13,0	14,2	10,7	4,5	2,1	13,9	1,3	22,4
11	Juni 1985	7,4	0,8	11,2	13,2	14,4	10,5	4,4	2,0	13,8	1,2	19,7
12	April 1986	7,5	0,7	10,7	13,4	14,5	11,0	4,6	2,0	13,8	1,2	18,5
13	März 1987	7,5	0,6	10,5	13,2	14,6	11,3	4,8	2,1	13,9	1,0	18,2
14	April 1988	7,5	0,7	10,4	13,1	14,7	11,2	4,8	1,9	13,9	1,0	17,9
15	April 1989	7,5	0,6	10,1	12,9	14,6	11,6	4,7	1,8	13,8	1,0	17,2
16	April 1990	7,4	0,6	9,6	12,5	14,5	11,6	4,8	1,8	13,7	1,0	16,4
17	April 1991	7,3	0,6	9,4	12,1	14,3	11,4	4,5	1,8	13,4	0,9	16,0
18	Mai 1992	7,3	0,6	9,3	11,9	14,2	11,3	4,7	1,7	13,2	1,0	15,6
19	April 1993	7,2	0,6	9,2	11,5	14,0	11,3	4,7	1,6	13,0	0,9	15,1
20	April 1994	7,0	0,5	9,1	11,2	13,5	11,0	4,6	1,4	12,6	0,8	14,8
21	April 1995	6,9	0,5	9,0	11,2	13,3	10,7	4,5	1,4	12,3	0,8	14,6
22	April 1996	6,8	0,5	8,9	11,0	13,1	10,1	4,6	1,5	12,0	0,7	14,2
23	April 1997	6,7	0,5	8,9	11,0	12,8	9,8	4,5	1,5	11,8	0,7	14,1
24	April 1998	6,6	0,5	8,9	11,0	12,7	9,2	4,5	1,5	11,6	0,7	14,1
Deutsch												
25	April 1991	7,5	0,8	10,5	12,8	14,6	10,8	4,3	1,6	13,6	1,1	17,2
26	Mai 1992	7,5	0,8	10,4	12,5	14,5	10,7	4,4	1,6	13,4	1,1	16,9
27	April 1993	7,4	0,7	10,2	12,2	14,2	10,8	4,4	1,5	13,2	1,0	16,5
28	April 1994	7,2	0,6	10,1	11,9	13,9	10,5	4,3	1,4	12,8	0,8	16,2
29	April 1995	7,1	0,6	10,1	11,9	13,8	10,2	4,3	1,3	12,6	0,8	15,8
30	April 1996	7,0	0,5	9,8	11,9	13,6	9,8	4,3	1,4	12,3	0,7	15,3
31	April 1997	7,0	0,5	9,7	11,8	13,4	9,6	4,3	1,4	12,1	0,7	15,0
32	April 1998	6,9	0,5	9,6	11,8	13,5	9,0	4,2	1,4	11,9	0,6	14,8
in 4-Personen												
Früheres												
33	April 1972	5,6	0,2	11,5	15,2	10,6	4,7	1,6	0,7	11,4	0,4	21,8
34	April 1974	5,7	0,2	10,8	15,8	10,6	4,4	1,5	0,6	11,4	0,3	20,4
35	Mai 1975	5,8	0,2	10,3	16,8	10,9	4,4	1,4	0,4	11,7	0,3	19,9
36	Mai 1976	5,8	0,1	10,0	16,7	11,3	4,5	1,4	0,4	11,7	0,3	19,3
37	April 1977	5,8	0,1	9,6	16,7	11,4	4,5	1,3	0,4	11,7	0,2	18,4
38	April 1978	5,9	0,1	9,4	16,9	11,7	4,8	1,2	0,4	11,8	0,2	18,2
39	April 1979	5,9	0,1	9,5	16,9	11,7	4,6	1,2	0,4	11,9	0,3	18,3
40	April 1980	5,9	0,2	9,1	17,0	12,2	4,8	1,1	0,4	12,0	0,3	17,6
41	Mai 1981	5,9	0,2	9,2	16,9	12,5	4,7	1,1	0,4	12,0	0,3	17,7
42	April 1982	5,9	0,2	9,0	16,7	12,7	4,6	1,1	0,4	11,9	0,3	17,2
43	Juni 1985	5,7	0,2	8,2	15,7	12,2	4,5	1,0	0,4	11,3	0,3	15,3
44	April 1986	5,7	0,2	7,9	15,9	12,3	4,8	1,1	0,4	11,4	0,3	14,6
45	März 1987	5,6	0,2	7,5	15,7	11,9	4,8	1,0	0,4	11,1	0,3	13,7
46	April 1988	5,6	0,2	7,5	15,7	11,7	4,9	1,0	0,3	11,0	0,3	13,7
47	April 1989	5,6	0,2	7,5	15,7	11,5	4,6	1,1	0,3	11,0	0,2	13,6
48	April 1990	5,7	0,2	7,5	15,8	11,3	4,6	1,1	0,3	11,1	0,3	13,6
49	April 1991	5,7	0,1	7,4	15,9	11,1	4,6	1,1	0,3	11,1	0,2	13,5
50	Mai 1992	5,6	0,2	7,4	15,8	10,9	4,5	1,1	0,3	11,0	0,2	13,4
51	April 1993	5,6	0,2	7,2	15,6	10,7	4,4	1,0	0,3	10,8	0,2	13,0
52	April 1994	5,5	0,1	7,0	15,7	10,7	4,3	0,9	0,3	10,7	0,2	12,6
53	April 1995	5,4	0,1	7,0	15,4	10,8	4,1	0,9	0,2	10,5	0,2	12,6
54	April 1996	5,4	0,1	6,9	15,4	10,9	3,8	1,0	0,3	10,4	0,2	12,3
55	April 1997	5,4	0,2	6,8	15,4	11,3	3,7	0,9	0,3	10,4	0,2	11,9
56	April 1998	5,5	0,1	7,0	15,2	11,4	3,5	0,9	0,3	10,4	0,2	12,2
Deutsch												
57	April 1991	5,9	0,2	9,2	17,1	10,3	4,0	1,0	0,3	11,4	0,3	16,3
58	Mai 1992	5,9	0,2	8,9	17,0	10,1	4,0	1,0	0,3	11,3	0,3	15,8
59	April 1993	5,8	0,2	8,5	16,8	10,1	3,9	0,9	0,3	11,1	0,2	15,0
60	April 1994	5,7	0,1	8,0	16,9	10,1	3,8	0,9	0,2	10,9	0,2	14,2
61	April 1995	5,6	0,1	7,8	16,5	10,3	3,6	0,8	0,2	10,7	0,2	13,6
62	April 1996	5,6	0,1	7,5	16,4	10,5	3,4	0,9	0,3	10,6	0,2	13,0
63	April 1997	5,5	0,1	7,2	16,3	10,9	3,3	0,8	0,2	10,4	0,2	12,3
64	April 1998	5,5	0,1	7,2	16,0	11,1	3,2	0,9	0,2	10,4	0,2	12,3

*) Ergebnis des Mikrozensus (1975 aus der EG-Arbeitskräfte-
stichprobe) - Bevölkerung in Privathaushalten.

**) Bezugspersonen in Prozent der gleichaltrigen Bevölkerung in Privathaushalten

Reihen
nach Altersgruppen der Bezugsperson und Haushaltsgröße*)
Prozent **)

von ... bis unter ... Jahren														Lfd. Nr.
männlich					weiblich									
35 - 45	45 - 55	55 - 65	65 - 75	75 und mehr	zu- sammen	unter 25	25 - 35	35 - 45	45 - 55	55 - 65	65 - 75	75 und mehr		
haushalten														
Bundesgebiet														
20,8	26,5	23,6	12,4	5,9	1,1	0,1	1,0	1,7	2,4	1,7	1,2	1,1	1	
21,1	26,5	22,8	12,0	5,9	1,0	0,1	1,2	1,8	2,1	1,7	1,1	0,8	2	
20,8	26,7	22,6	11,3	5,5	1,0	0,1	1,1	1,8	2,1	1,6	0,8	0,7	3	
21,3	26,3	22,3	11,2	5,6	1,0	0,1	1,3	2,0	2,1	1,5	0,8	0,7	4	
21,8	25,9	23,5	11,2	5,2	1,0	0,1	1,3	2,0	2,0	1,5	0,9	0,7	5	
21,9	25,4	23,9	11,3	5,0	1,1	0,1	1,4	2,2	2,1	1,6	0,9	0,6	6	
22,1	25,4	23,4	11,0	5,0	1,1	0,1	1,6	2,3	2,0	1,5	0,8	0,6	7	
22,2	25,4	23,6	11,0	4,8	1,1	0,1	1,7	2,4	2,1	1,4	0,7	0,6	8	
22,2	25,3	23,5	10,9	4,8	1,2	0,1	1,8	2,6	2,2	1,3	0,8	0,6	9	
23,0	25,7	23,5	10,6	5,1	1,2	0,1	2,0	2,8	2,2	1,4	0,7	0,6	10	
22,8	25,7	21,7	10,3	4,6	1,5	0,2	2,4	3,5	2,7	1,6	0,7	0,6	11	
22,7	25,8	22,4	11,0	4,6	1,6	0,3	2,5	3,8	2,8	1,6	0,7	0,6	12	
22,4	26,2	22,6	11,4	4,8	1,6	0,2	2,5	3,7	2,7	1,6	0,8	0,7	13	
22,0	26,2	22,3	11,5	4,5	1,6	0,3	2,5	3,8	2,8	1,5	0,8	0,5	14	
22,0	26,0	22,6	11,2	4,5	1,6	0,3	2,6	3,6	2,7	1,5	0,8	0,5	15	
21,4	25,9	22,3	11,3	4,6	1,6	0,3	2,5	3,5	2,8	1,5	0,7	0,5	16	
20,8	25,6	21,7	10,9	4,5	1,6	0,2	2,5	3,5	2,7	1,5	0,7	0,5	17	
20,1	25,3	21,5	10,7	4,3	1,7	0,3	2,8	3,8	2,6	1,4	0,8	0,4	18	
19,4	24,9	21,4	10,7	4,0	1,7	0,3	2,9	3,7	2,7	1,5	0,7	0,4	19	
18,5	24,1	20,7	10,2	3,5	1,7	0,2	3,1	3,8	2,5	1,4	0,7	0,5	20	
18,2	23,7	20,0	9,9	3,5	1,8	0,3	3,2	4,1	2,6	1,4	0,7	0,5	21	
17,7	23,2	19,0	9,9	3,8	1,8	0,3	3,2	4,3	2,8	1,3	0,7	0,4	22	
17,4	22,8	18,5	9,6	4,0	1,8	0,3	3,5	4,4	2,7	1,2	0,7	0,4	23	
17,2	22,5	17,3	9,3	3,9	1,9	0,3	3,4	4,6	3,1	1,1	0,6	0,4	24	
land														
21,3	26,2	20,7	10,3	4,2	1,9	0,5	3,5	4,2	2,8	1,5	0,7	0,5	25	
20,6	26,1	20,4	10,0	4,0	1,9	0,4	3,6	4,4	2,7	1,4	0,8	0,4	26	
20,0	25,5	20,4	10,1	3,7	1,9	0,4	3,7	4,3	2,7	1,4	0,7	0,4	27	
19,4	25,0	19,8	9,6	3,3	1,9	0,3	3,9	4,4	2,7	1,4	0,7	0,5	28	
19,1	24,8	19,2	9,5	3,4	2,0	0,3	4,1	4,7	2,7	1,3	0,7	0,4	29	
18,7	24,3	18,5	9,4	3,6	2,0	0,3	4,1	5,0	2,8	1,3	0,7	0,3	30	
18,4	24,0	18,0	9,1	3,7	2,1	0,4	4,2	5,2	2,8	1,2	0,7	0,4	31	
18,2	23,8	16,9	8,9	3,7	2,1	0,3	4,3	5,4	3,2	1,1	0,6	0,4	32	
haushalten														
Bundesgebiet														
28,7	23,1	10,4	3,4	1,3	0,4	/	0,4	0,8	1,0	0,5	0,3	0,3	33	
29,8	22,6	9,7	3,3	1,2	0,4	/	0,4	0,8	0,9	0,5	0,3	/	34	
31,8	22,7	10,1	3,1	/	0,4	/	0,4	0,9	0,9	0,5	/	/	35	
31,4	23,2	10,3	3,0	0,9	0,4	/	0,5	1,0	0,9	0,4	0,2	/	36	
38,1	23,1	10,3	3,0	1,0	0,4	/	0,5	1,0	0,8	0,5	0,2	/	37	
31,8	23,5	11,0	2,7	1,0	0,4	/	0,5	1,2	0,8	0,4	0,2	/	38	
31,8	23,1	10,7	2,7	1,0	0,4	/	0,5	1,1	0,9	0,4	0,2	/	39	
32,0	23,5	11,0	2,7	1,0	0,4	/	0,5	1,2	0,9	0,4	0,2	/	40	
31,9	23,9	10,7	2,6	0,8	0,4	/	0,5	1,2	0,9	0,4	0,2	/	41	
31,8	24,0	10,4	2,5	0,9	0,4	/	0,6	1,1	0,9	0,4	0,2	/	42	
29,7	22,9	9,6	2,4	0,8	0,6	/	0,9	1,5	1,1	0,5	0,2	0,2	43	
29,8	23,3	10,0	2,5	0,8	0,6	/	0,9	1,5	1,1	0,5	0,2	0,2	44	
29,6	22,5	9,9	2,5	0,9	0,6	/	0,9	1,4	1,1	0,5	/	0,2	45	
29,2	22,1	9,9	2,5	0,7	0,6	/	1,0	1,6	1,0	0,4	/	/	46	
29,3	21,7	9,3	2,6	0,8	0,6	0,1	1,0	1,6	0,8	0,5	/	/	47	
29,8	21,3	9,1	2,6	0,8	0,6	/	1,0	1,6	1,0	0,4	0,2	/	48	
30,2	21,0	8,9	2,6	0,7	0,6	/	1,0	1,6	0,9	0,4	/	/	49	
30,0	20,5	8,8	2,5	0,6	0,6	0,1	1,1	1,6	0,9	0,4	0,1	/	50	
29,4	20,2	8,4	2,3	0,6	0,6	0,1	1,1	1,8	0,9	0,4	/	/	51	
29,6	20,3	8,3	2,1	0,5	0,6	0,1	1,2	1,9	0,9	0,4	/	/	52	
28,9	20,5	7,8	2,0	0,5	0,7	/	1,2	2,0	0,9	0,3	/	/	53	
28,5	20,9	7,3	2,1	0,7	0,7	/	1,3	2,2	0,9	0,4	0,1	/	54	
28,4	21,5	7,0	2,0	0,6	0,7	0,1	1,4	2,2	1,0	0,3	/	/	55	
27,9	21,9	6,8	1,9	0,6	0,8	0,1	1,5	2,3	1,1	0,3	/	/	56	
land														
32,0	19,5	7,8	2,3	0,7	7,8	0,1	1,8	2,1	0,9	0,4	0,2	/	57	
32,0	19,1	7,8	2,3	0,6	0,7	0,1	1,7	2,0	0,9	0,3	0,1	/	58	
31,3	19,0	7,5	2,1	0,6	0,8	0,1	1,6	2,3	0,9	0,4	0,1	/	59	
31,4	19,2	7,4	1,9	0,5	0,8	0,1	1,7	2,3	0,9	0,4	0,1	/	60	
30,5	19,6	7,0	1,8	0,6	0,8	0,1	1,8	2,5	0,9	0,3	0,1	/	61	
30,0	20,1	6,5	1,9	0,7	0,8	0,1	1,7	2,6	0,9	0,3	0,1	/	62	
29,7	20,7	6,4	1,8	0,5	0,9	0,1	1,8	2,7	1,0	0,3	0,1	/	63	
28,9	21,1	6,1	1,8	0,6	0,9	0,1	1,9	2,9	1,1	0,3	0,2	/	64	

7 Lange
7.10 Quoten der Bezugspersonen in Privathaushalten
in

Lfd. Nr	Zeitpunkt	Bezugspersonen im Alter										
		insgesamt								männ		
		ins- gesamt	unter 25	25 -	35 -	45 -	55 -	65 -	75 und mehr	zu- sammen	unter 25	25 -
in Haushalten mit 5												
Früheres												
1	April 1972	4,5	0,0	5,8	15,2	9,9	3,3	1,3	0,6	9,1	0,1	11,0
2	April 1974	4,2	0,0	4,5	14,1	9,6	3,1	1,0	0,4	8,5	0,1	8,5
3	Mai 1975	4,1	/	4,1	13,4	9,9	2,9	0,9	/	8,3	/	7,7
4	Mai 1976	4,0	0,0	3,6	12,8	9,9	2,8	0,8	0,3	8,0	0,1	6,8
5	April 1977	3,9	0,0	3,1	12,2	10,0	2,9	0,8	0,3	7,8	0,1	6,0
6	April 1978	3,8	0,0	3,0	11,6	9,9	2,9	0,8	0,3	7,6	0,1	5,7
7	April 1979	3,7	0,0	3,0	11,2	9,8	2,9	0,8	0,3	7,5	0,1	5,7
8	April 1980	3,6	0,0	2,7	10,5	9,9	2,9	0,7	0,3	7,2	/	5,1
9	Mai 1981	3,5	0,0	2,7	10,2	9,7	2,8	0,6	0,3	7,0	0,1	5,1
10	April 1982	3,3	0,0	2,6	9,3	9,4	2,7	0,6	0,2	6,6	0,1	4,9
11	Juni 1985	2,7	0,0	2,2	7,2	7,5	2,5	0,5	0,3	5,4	/	4,0
12	April 1986	2,6	0,0	2,1	6,8	7,1	2,5	0,6	0,3	5,2	0,1	3,8
13	März 1987	2,5	0,0	2,1	6,8	6,6	2,5	0,6	0,3	5,0	0,1	3,8
14	April 1988	2,4	0,0	2,1	6,8	6,1	2,4	0,6	0,2	4,8	0,1	3,8
15	April 1989	2,4	0,0	2,1	6,7	5,5	2,3	0,5	0,2	4,7	/	3,8
16	April 1990	2,4	0,0	2,3	6,7	5,3	2,1	0,5	0,2	4,6	0,1	4,1
17	April 1991	2,4	0,0	2,3	6,9	5,1	2,1	0,4	0,1	4,6	0,1	4,1
18	Mai 1992	2,3	0,0	2,3	6,9	4,9	1,9	0,4	0,2	4,5	0,1	4,1
19	April 1993	2,3	0,0	2,3	7,0	5,0	1,8	0,4	0,2	4,6	0,1	4,1
20	April 1994	2,3	0,0	2,3	6,9	5,0	1,7	0,4	0,1	4,5	0,1	4,1
21	April 1995	2,3	0,0	2,2	7,0	5,0	1,6	0,4	0,2	4,4	/	4,0
22	April 1996	2,2	0,0	2,2	6,9	4,8	1,5	0,4	0,2	4,4	/	3,9
23	April 1997	2,2	0,0	2,2	6,9	4,8	1,5	0,4	0,2	4,3	/	3,8
24	April 1998	2,2	0,0	2,2	6,6	4,8	1,4	0,4	0,1	4,2	/	3,8
Deutsch												
25	April 1991	2,2	0,0	2,5	6,6	4,5	1,8	0,4	0,1	4,3	0,1	4,3
26	Mai 1992	2,2	0,0	2,4	6,6	4,3	1,6	0,4	0,1	4,2	0,1	4,3
27	April 1993	2,2	0,0	2,4	6,6	4,4	1,6	0,4	0,1	4,2	0,1	4,1
28	April 1994	2,1	0,0	2,3	6,6	4,4	1,4	0,4	0,1	4,1	0,1	4,0
29	April 1995	2,1	0,0	2,2	6,6	4,5	1,4	0,4	0,1	4,1	/	3,9
30	April 1996	2,1	0,0	2,2	6,6	4,3	1,3	0,4	0,2	4,0	/	3,8
31	April 1997	2,1	0,0	2,1	6,5	4,4	1,3	0,4	0,1	4,0	/	3,6
32	April 1998	2,0	0,0	2,1	6,3	4,3	1,2	0,3	0,1	3,9	0,0	3,6
Ins												
Früheres												
33	April 1972	37,6	4,8	47,6	53,5	53,5	62,2	67,7	65,7	58,8	6,9	84,2
34	April 1974	38,5	5,0	48,0	53,6	54,3	62,5	68,8	69,6	59,8	6,9	84,1
35	Mai 1975	38,6	4,9	47,7	53,4	54,9	61,9	69,2	71,1	59,9	6,6	83,8
36	Mai 1976	39,2	5,4	47,7	53,7	55,3	61,7	69,7	72,5	60,3	6,9	83,2
37	April 1977	39,6	5,4	47,9	54,0	55,5	61,2	70,0	73,5	60,7	6,9	82,8
38	April 1978	39,7	5,7	47,8	53,9	55,6	60,6	70,0	72,4	60,7	7,1	81,8
39	April 1979	40,1	6,1	48,0	54,2	56,4	60,1	70,0	73,2	61,0	7,7	81,5
40	April 1980	40,5	6,2	48,1	54,5	57,0	59,1	69,5	73,6	61,5	7,5	81,0
41	Mai 1981	40,9	6,6	48,4	54,7	57,3	59,4	69,8	74,3	61,7	7,9	80,6
42	April 1982	41,3	6,7	48,8	54,6	57,6	59,4	69,9	74,1	62,0	7,8	80,1
43	Juni 1985	43,2	8,4	49,6	55,1	57,3	60,2	69,9	74,8	63,5	9,4	77,1
44	April 1986	43,7	8,7	49,9	55,8	57,4	60,6	70,0	75,6	63,6	9,4	75,9
45	März 1987	43,9	8,4	49,9	55,8	57,4	60,7	69,4	76,2	63,9	9,0	75,1
46	April 1988	44,5	8,7	50,2	56,1	57,8	61,0	68,9	76,7	64,3	9,3	74,7
47	April 1989	44,8	8,7	50,5	56,0	58,0	61,3	68,6	77,6	64,6	9,0	74,5
48	April 1990	44,4	8,6	50,4	55,1	57,8	61,0	67,8	77,0	64,6	9,2	74,6
49	April 1991	44,5	8,1	50,1	55,3	58,0	61,0	67,7	77,7	64,6	8,6	73,5
50	Mai 1992	44,7	7,9	50,1	55,2	57,9	60,9	67,5	78,3	64,7	8,5	72,8
51	April 1993	44,8	7,7	50,2	55,4	58,1	60,9	67,3	79,0	64,8	8,0	72,1
52	April 1994	45,2	7,4	50,6	55,6	58,2	60,9	67,6	79,4	65,0	7,7	72,1
53	April 1995	45,4	7,2	51,4	55,8	58,0	60,9	67,3	79,0	65,4	7,3	72,9
54	April 1996	45,7	7,2	52,0	56,3	58,0	61,1	67,3	78,7	65,7	7,2	73,4
55	April 1997	45,8	6,9	52,2	56,5	57,9	60,9	67,4	78,2	65,9	7,0	73,3
56	April 1998	45,8	7,0	52,1	56,6	57,8	61,0	67,2	78,0	66,0	7,1	73,2
Deutsch												
57	April 1991	44,0	7,8	50,1	55,1	57,7	60,9	67,9	77,9	63,6	8,4	73,8
58	Mai 1992	44,2	7,6	50,1	55,1	57,6	60,8	67,7	78,4	64,0	8,2	73,4
59	April 1993	44,5	7,4	50,3	55,3	57,8	60,8	67,5	79,2	64,1	7,8	72,6
60	April 1994	44,9	7,1	50,6	55,5	57,9	60,9	67,8	79,5	64,5	7,4	72,5
61	April 1995	45,1	7,0	51,3	55,7	57,7	60,8	67,6	79,1	64,7	7,0	72,7
62	April 1996	45,4	6,9	51,8	56,1	57,8	60,9	67,4	78,7	65,0	6,9	72,8
63	April 1997	45,5	6,7	52,0	56,3	57,6	60,7	67,3	78,3	65,3	6,8	72,5
64	April 1998	45,7	6,9	52,0	56,5	57,6	60,7	67,1	78,0	65,5	7,0	72,5

*) Ergebnis des Mikrozensus (1975 aus der EG-Arbeitskräfte-
stichprobe). - Bevölkerung in Privathaushalten.

**) Bezugspersonen in Prozent der gleichaltrigen Bevölkerung in Privathaushalten.

Reihen
nach Altersgruppen der Bezugsperson und Haushaltsgröße*)
Prozent **)

von ... bis unter ... Jahren														Lfd. Nr.
männlich					weiblich									
35 - 45	45 - 55	55 - 65	65 - 75	75 und mehr	zu- sammen	unter 25	25 - 35	35 - 45	45 - 55	55 - 65	65 - 75	75 und mehr		
Personen und mehr														
Bundesgebiet														
28,7	22,0	7,4	2,7	1,2	0,3	/	0,3	0,7	0,6	0,4	0,2	/	1	
26,7	20,7	7,0	2,1	0,8	0,3	/	0,3	0,7	0,6	0,3	0,2	/	2	
25,3	20,9	6,8	1,9	/	0,3	/	0,3	0,7	0,6	/	/	/	3	
24,1	20,6	6,5	1,8	0,7	0,3	/	0,2	0,7	0,6	0,3	0,2	/	4	
22,9	20,5	6,8	1,8	0,6	0,2	/	0,2	0,7	0,5	0,2	/	/	5	
22,0	20,1	6,7	1,9	0,7	0,2	/	0,2	0,7	0,5	0,2	/	/	6	
21,1	19,7	6,7	1,8	0,6	0,2	/	0,2	0,7	0,5	0,2	/	/	7	
19,7	19,3	6,6	1,6	0,7	0,2	/	0,2	0,7	0,6	0,2	/	/	8	
19,3	18,8	6,4	1,5	0,8	0,2	/	0,2	0,6	0,5	0,2	/	/	9	
17,6	18,0	6,2	1,4	0,6	0,2	/	0,2	0,6	0,5	0,2	/	/	10	
13,5	14,3	5,4	1,3	0,5	0,3	/	0,3	0,7	0,5	0,2	/	/	11	
12,8	13,5	5,3	1,4	0,6	0,3	/	0,3	0,7	0,6	0,2	/	/	12	
12,8	12,7	5,1	1,3	0,7	0,2	/	0,3	0,6	0,4	0,3	/	/	13	
12,8	11,5	4,8	1,3	0,5	0,2	/	0,3	0,6	0,4	0,2	/	/	14	
12,7	10,5	4,6	1,1	0,4	0,2	/	0,3	0,6	0,3	0,2	/	/	15	
12,8	10,2	4,2	1,0	0,4	0,2	/	0,3	0,5	0,3	0,2	/	/	16	
13,2	9,8	4,1	1,0	/	0,2	/	0,3	0,6	0,3	0,2	/	/	17	
13,2	9,3	3,7	0,9	/	0,2	/	0,3	0,6	0,3	0,2	/	/	18	
13,3	9,5	3,5	1,0	/	0,2	/	0,4	0,6	0,3	0,1	/	/	19	
13,1	9,5	3,2	0,9	/	0,3	/	0,4	0,8	0,3	0,1	/	/	20	
13,3	9,5	3,0	0,9	/	0,2	/	0,4	0,7	0,3	0,1	/	/	21	
12,9	9,3	2,9	0,9	0,5	0,3	/	0,4	0,9	0,3	0,1	/	/	22	
12,7	9,2	2,8	0,9	0,4	0,3	/	0,4	0,9	0,4	0,1	/	/	23	
12,3	9,2	2,6	0,7	/	0,3	/	0,5	0,9	0,4	0,1	/	/	24	
Land														
12,5	8,6	3,5	0,9	0,3	0,3	/	0,5	0,8	0,3	0,2	/	/	25	
12,5	8,2	3,2	0,8	0,4	0,3	/	0,5	0,7	0,3	0,1	/	/	26	
12,6	8,3	3,0	0,9	0,3	0,3	/	0,5	0,7	0,3	0,1	/	/	27	
12,2	8,5	2,8	0,8	/	0,3	/	0,5	0,9	0,3	0,1	0,1	/	28	
12,3	8,5	2,6	0,8	/	0,3	/	0,5	0,9	0,3	0,1	/	/	29	
12,1	8,4	2,5	0,8	0,4	0,3	/	0,5	1,0	0,3	0,1	/	/	30	
12,0	8,4	2,5	0,8	0,3	0,3	/	0,5	1,0	0,4	0,1	/	/	31	
11,5	8,3	2,3	0,6	/	0,3	/	0,5	1,1	0,3	0,1	/	/	32	
gesamt														
Bundesgebiet														
94,8	97,6	97,4	93,0	81,9	18,2	2,6	8,3	9,4	19,5	36,9	49,7	57,0	33	
94,6	97,8	97,9	94,5	85,6	19,0	3,0	9,1	9,5	18,7	37,4	50,9	61,2	34	
94,7	98,0	98,2	95,1	87,5	19,2	3,2	9,9	9,5	18,5	36,5	51,3	62,5	35	
94,8	97,9	98,2	95,3	88,2	19,9	3,7	10,9	10,0	18,3	36,2	52,3	64,1	36	
94,8	97,8	98,4	95,8	88,6	20,2	3,9	12,1	10,6	17,4	35,3	52,7	65,4	37	
94,4	97,5	98,2	95,6	87,7	20,6	4,1	13,1	11,2	16,9	34,3	53,1	64,4	38	
94,6	97,4	98,2	95,8	88,1	21,1	4,6	13,8	11,7	17,5	33,9	53,3	65,3	39	
94,5	97,5	98,0	95,9	88,4	21,3	4,8	14,5	12,3	16,9	31,8	52,6	65,8	40	
94,8	97,3	98,2	96,2	89,2	21,8	5,2	15,6	12,8	16,5	31,8	53,5	66,5	41	
94,5	97,1	98,1	96,0	89,6	22,2	5,5	16,7	13,4	16,6	31,5	54,0	65,9	42	
92,1	94,9	96,6	95,9	90,4	24,7	7,3	21,6	17,2	18,6	31,5	54,0	66,7	43	
92,2	95,0	96,7	96,2	91,0	25,3	8,0	22,8	18,4	18,7	31,0	54,3	67,7	44	
92,0	95,0	96,7	96,3	91,5	25,5	7,8	23,6	18,7	18,9	29,8	53,2	68,5	45	
91,6	94,9	96,8	96,5	92,1	26,0	8,1	24,5	19,3	19,4	29,5	52,1	69,1	46	
91,6	95,0	96,8	96,7	92,7	26,2	8,3	25,2	19,3	19,6	29,1	51,6	70,3	47	
91,3	94,7	96,3	96,0	92,0	25,5	8,0	25,1	18,7	19,6	27,8	50,3	69,9	48	
91,3	94,7	96,1	96,4	92,2	25,7	7,5	25,6	19,2	20,0	27,1	49,6	71,0	49	
90,7	94,4	96,0	96,2	92,6	25,9	7,3	26,5	19,9	20,3	26,7	49,0	71,6	50	
90,2	94,4	95,9	96,4	93,2	26,1	7,2	27,4	20,6	20,7	26,4	48,2	72,4	51	
90,1	94,2	95,8	96,2	93,2	26,4	7,1	28,1	21,3	21,1	26,4	47,9	73,1	52	
89,9	94,0	95,7	96,4	93,5	26,5	7,1	28,8	21,8	21,1	26,5	46,7	72,3	53	
89,6	93,8	95,6	96,2	94,0	26,8	7,2	29,6	22,6	21,7	27,0	45,9	71,5	54	
89,5	93,8	95,4	96,3	93,8	26,8	6,9	30,2	23,2	21,9	26,6	45,2	70,9	55	
89,0	93,3	95,2	96,4	94,3	26,8	6,8	30,0	23,6	22,5	26,7	44,2	70,3	56	
Land														
90,5	94,0	95,7	96,2	91,9	25,7	7,1	25,4	19,8	20,7	28,0	50,6	71,4	57	
90,1	93,9	95,7	96,1	92,5	25,7	6,9	26,1	20,1	20,7	27,4	49,8	72,0	58	
89,7	93,9	95,6	96,3	92,9	26,1	6,9	27,0	20,9	21,1	27,1	49,0	73,0	59	
89,5	93,7	95,7	96,2	93,0	26,5	6,9	27,8	21,4	21,4	27,0	48,8	73,5	60	
89,2	93,5	95,5	96,4	93,2	26,6	6,9	28,8	22,1	21,4	27,0	47,6	72,6	61	
89,0	93,3	95,3	96,1	93,7	26,9	6,9	29,8	22,9	22,1	27,3	46,6	71,9	62	
88,8	93,2	95,0	96,2	93,7	26,9	6,7	30,5	23,6	22,1	26,9	45,6	71,2	63	
88,3	92,8	94,8	96,2	94,0	27,0	6,7	30,6	24,2	22,7	27,0	44,6	70,6	64	

7 Lange Reihen
7.11 Bevölkerung in Privathaushalten nach Altersgruppen und Familienstand*)
7.11.1 insgesamt
1 000

Zeitpunkt	Insgesamt	Davon im Alter von ... bis unter ... Jahren												
		unter 20	20 - 25	25 - 30	30 - 35	35 - 40	40 - 45	45 - 50	50 - 55	55 - 60	60 - 65	65 - 70	70 - 75	75 und mehr
Ledig														
Früheres Bundesgebiet														
Aprnl 1972	23 854	18 089	2 408	797	550	317	248	260	194	189	221	230	168	182
Aprnl 1974	23 751	17 801	2 550	831	503	362	236	255	248	144	217	222	185	197
Mai 1975	23 783	17 768	2 575	882	457	384	248	247	252	145	206	219	193	209
Mai 1976	23 595	17 415	2 692	965	433	384	247	236	241	167	189	213	198	217
Aprnl 1977	23 573	17 150	2 814	1 073	429	395	262	235	234	190	167	202	193	230
Aprnl 1978	23 544	16 848	2 958	1 153	450	401	295	225	223	208	152	198	189	245
Aprnl 1979	23 516	16 679	3 043	1 182	469	399	306	234	222	227	138	194	180	244
Aprnl 1980	23 564	16 296	3 283	1 291	525	385	337	230	225	234	142	188	170	261
Mai 1981	23 668	16 037	3 512	1 368	594	353	346	249	217	233	157	179	167	257
Aprnl 1982	23 575	15 617	3 666	1 477	646	340	357	253	221	231	181	161	169	257
Juni 1985	22 946	13 764	4 147	1 928	799	425	332	320	224	228	230	126	163	262
Aprnl 1986	23 294	13 523	4 341	2 164	884	480	315	334	241	222	224	153	147	267
März 1987	23 415	13 082	4 534	2 383	958	521	324	354	253	216	212	174	134	269
Aprnl 1988	23 430	12 816	4 564	2 528	1 037	545	317	352	271	216	209	190	116	268
Aprnl 1989	23 662	12 757	4 520	2 703	1 140	570	342	343	295	204	212	207	104	265
Aprnl 1990	24 239	13 131	4 499	2 807	1 212	608	353	333	304	205	208	208	112	260
Aprnl 1991	24 527	13 259	4 330	2 901	1 301	668	401	307	322	221	213	214	127	264
Mai 1992	24 775	13 399	4 132	3 023	1 386	729	433	296	336	236	197	211	151	246
Aprnl 1993	25 174	13 607	3 904	3 174	1 523	788	479	310	327	266	191	197	172	238
Aprnl 1994	25 355	13 733	3 664	3 195	1 650	848	503	326	334	283	190	193	190	246
Aprnl 1995	25 465	13 919	3 428	3 143	1 759	905	541	338	309	293	194	197	195	245
Aprnl 1996	25 642	14 009	3 294	3 094	1 855	995	586	378	293	312	207	183	187	251
Aprnl 1997	25 684	14 098	3 192	2 983	1 926	1 042	613	406	276	319	213	184	178	253
Aprnl 1998	25 698	14 106	3 163	2 812	1 981	1 119	658	429	270	312	239	177	175	258
Deutschland														
Aprnl 1991	30 349	17 286	5 111	3 296	1 482	774	461	352	375	257	252	255	149	299
Mai 1992	30 512	17 279	4 901	3 452	1 588	845	499	339	391	276	236	251	178	279
Aprnl 1993	30 913	17 375	4 687	3 645	1 756	913	561	348	383	309	229	234	202	272
Aprnl 1994	31 090	17 389	4 458	3 705	1 919	982	593	363	389	328	228	230	226	279
Aprnl 1995	31 195	17 490	4 196	3 690	2 065	1 050	636	383	360	343	234	234	235	280
Aprnl 1996	31 381	17 493	4 043	3 690	2 192	1 156	694	436	339	361	246	217	225	290
Aprnl 1997	31 414	17 498	3 937	3 596	2 289	1 227	726	471	318	370	252	219	216	296
Aprnl 1998	31 443	17 406	3 945	3 424	2 378	1 334	773	507	310	367	276	210	208	304
Verheiratet zusammenlebend														
Früheres Bundesgebiet														
Aprnl 1972	30 454	160	1 649	2 714	4 192	3 683	3 452	3 214	2 536	2 287	2 501	2 016	1 237	812
Aprnl 1974	30 773	135	1 550	2 677	3 881	4 110	3 350	3 324	3 109	1 814	2 512	2 071	1 348	893
Mai 1975	30 755	138	1 469	2 710	3 539	4 293	3 410	3 376	3 100	1 849	2 509	2 081	1 355	925
Mai 1976	30 442	132	1 387	2 803	3 191	4 242	3 476	3 406	3 085	2 063	2 267	2 041	1 395	956
Aprnl 1977	30 426	119	1 333	2 770	3 029	4 272	3 619	3 389	3 065	2 342	2 056	2 032	1 415	986
Aprnl 1978	30 231	116	1 272	2 703	2 942	4 073	3 802	3 335	3 119	2 630	1 771	2 037	1 402	1 030
Aprnl 1979	30 107	114	1 264	2 619	2 915	3 910	3 965	3 250	3 185	2 797	1 600	2 022	1 413	1 054
Aprnl 1980	30 254	94	1 157	2 516	2 990	3 577	4 190	3 311	3 268	2 858	1 641	2 028	1 487	1 137
Mai 1981	30 180	91	1 141	2 455	3 137	3 226	4 219	3 423	3 270	2 850	1 852	1 846	1 483	1 187
Aprnl 1982	30 136	71	1 087	2 391	3 114	3 055	4 190	3 599	3 240	2 866	2 095	1 678	1 494	1 256
Juni 1985	29 826	58	986	2 400	3 026	2 988	3 384	4 002	3 144	3 041	2 547	1 364	1 525	1 360
Aprnl 1986	29 673	42	932	2 374	2 989	3 178	3 077	3 991	3 237	3 029	2 522	1 526	1 383	1 395
März 1987	29 678	39	836	2 350	2 989	3 196	2 918	3 981	3 379	3 006	2 560	1 747	1 250	1 427
Aprnl 1988	29 794	42	790	2 408	3 031	3 185	2 871	3 817	3 569	2 941	2 604	1 954	1 112	1 472
Aprnl 1989	30 067	42	735	2 448	3 126	3 226	2 965	3 668	3 757	2 890	2 647	2 128	975	1 461
Aprnl 1990	30 900	48	756	2 447	3 214	3 291	3 197	3 569	4 035	3 032	2 748	2 124	994	1 445
Aprnl 1991	31 309	47	719	2 432	3 266	3 319	3 441	3 272	4 093	3 163	2 807	2 173	1 171	1 406
Mai 1992	31 699	47	705	2 385	3 319	3 381	3 461	3 165	4 155	3 331	2 802	2 228	1 361	1 361
Aprnl 1993	31 946	45	673	2 327	3 364	3 418	3 521	3 136	4 053	3 560	2 757	2 264	1 528	1 301
Aprnl 1994	31 984	40	606	2 227	3 403	3 473	3 503	3 113	3 862	3 757	2 706	2 376	1 659	1 261
Aprnl 1995	32 067	41	565	2 098	3 428	3 507	3 478	3 208	3 592	3 940	2 753	2 425	1 693	1 340
Aprnl 1996	32 005	36	540	1 972	3 400	3 576	3 456	3 433	3 233	3 945	2 844	2 450	1 712	1 408
Aprnl 1997	32 089	42	508	1 846	3 358	3 610	3 464	3 483	3 084	4 013	3 022	2 423	1 744	1 492
Aprnl 1998	32 034	35	460	1 706	3 305	3 611	3 485	3 490	3 080	3 874	3 238	2 382	1 803	1 566
Deutschland														
Aprnl 1991	39 275	54	969	3 193	4 187	4 296	4 220	4 085	5 138	3 980	3 466	2 611	1 396	1 681
Mai 1992	39 559	50	896	3 060	4 232	4 336	4 311	3 887	5 194	4 177	3 484	2 679	1 636	1 617
Aprnl 1993	39 701	49	818	2 943	4 267	4 333	4 407	3 814	5 064	4 469	3 438	2 732	1 833	1 535
Aprnl 1994	39 635	43	704	2 751	4 284	4 371	4 432	3 758	4 826	4 707	3 404	2 875	1 993	1 488
Aprnl 1995	39 610	43	652	2 552	4 269	4 396	4 386	3 872	4 475	4 915	3 472	2 963	2 026	1 589
Aprnl 1996	39 430	38	603	2 339	4 170	4 444	4 363	4 176	4 006	4 945	3 593	3 026	2 053	1 674
Aprnl 1997	39 475	44	557	2 163	4 065	4 468	4 355	4 303	3 782	5 036	3 797	3 028	2 093	1 785
Aprnl 1998	39 303	37	506	1 974	3 942	4 461	4 363	4 348	3 743	4 852	4 047	2 973	2 190	1 867

*) Ergebnis des Mikrozensus (1975 aus der EG-Arbeitskräfteerhebung).

7 Lange Reihen
7.11 Bevölkerung in Privathaushalten nach Altersgruppen und Familienstand*)
7.11.1 insgesamt
1 000

Zeitpunkt	Insgesamt	Davon im Alter von ... bis unter ... Jahren												
		unter 20	20 - 25	25 - 30	30 - 35	35 - 40	40 - 45	45 - 50	50 - 55	55 - 60	60 - 65	65 - 70	70 - 75	75 und mehr
Verheiratet getrenntlebend														
Früheres Bundesgebiet														
April 1972	617	11	62	67	88	82	64	55	43	40	46	29	18	13
April 1974	601	7	51	67	89	91	67	52	48	26	41	31	18	13
Mai 1975	568	/	43	61	82	84	63	50	46	26	37	33	20	14
Mai 1976	556	7	39	63	68	83	65	55	48	34	31	30	18	16
April 1977	520	5	34	54	59	78	66	47	48	33	31	31	16	17
April 1978	601	7	45	66	70	93	74	58	48	39	28	35	22	17
April 1979	627	9	49	72	76	93	86	60	53	42	21	30	21	16
April 1980	686	7	52	79	89	98	96	70	53	45	24	29	22	22
Mai 1981	708	7	56	86	96	97	103	75	54	41	26	24	21	22
April 1982	768	8	53	88	97	101	116	91	61	42	33	28	25	25
Juni 1985	854	5	49	88	102	107	123	124	82	55	45	22	27	25
April 1986	872	6	57	93	101	109	117	131	86	57	42	21	25	28
März 1987	897	5	56	95	105	115	111	133	92	57	45	32	22	29
April 1988	851	5	52	91	99	104	104	122	99	59	43	31	16	28
April 1989	839	6	46	93	95	100	105	118	103	58	42	29	13	31
April 1990	876	8	45	98	105	97	101	117	107	69	48	33	17	33
April 1991	884	8	43	97	107	93	110	102	118	65	50	36	21	35
Mai 1992	930	5	42	108	110	112	111	99	120	79	54	35	25	31
April 1993	963	7	44	104	124	115	116	103	114	86	50	38	28	35
April 1994	976	5	41	98	130	119	119	100	112	93	51	39	31	38
April 1995	1 005	6	41	100	131	127	121	103	106	93	57	41	33	45
April 1996	1 119	5	36	103	141	151	127	122	110	114	66	50	36	57
April 1997	1 153	/	30	101	151	153	137	128	108	118	67	50	42	63
April 1998	1 152	/	35	94	142	161	136	136	103	116	78	46	38	63
Deutschland														
April 1991	951	8	53	109	115	100	114	108	122	71	53	38	22	38
Mai 1992	1 007	6	50	121	122	123	119	105	126	83	57	37	26	33
April 1993	1 071	7	51	122	146	131	130	109	124	92	53	40	31	37
April 1994	1 104	5	47	117	157	138	135	110	123	99	57	42	34	41
April 1995	1 156	6	47	123	165	153	141	113	117	102	62	43	36	48
April 1996	1 291	6	40	124	174	180	152	140	123	124	71	54	40	64
April 1997	1 335	/	34	118	184	191	166	146	120	129	73	55	45	70
April 1998	1 347	/	39	113	172	202	167	157	115	128	87	51	42	70
Verwitwet														
Früheres Bundesgebiet														
April 1972	5 154	/	/	9	22	41	69	150	274	509	799	907	940	1 429
April 1974	5 175	/	/	8	22	45	67	131	293	360	792	941	974	1 540
Mai 1975	5 129	/	/	/	19	42	70	127	270	335	784	955	967	1 551
Mai 1976	5 177	/	/	9	19	46	65	122	253	354	731	969	994	1 612
April 1977	5 181	/	/	10	19	44	69	121	228	388	646	966	1 021	1 667
April 1978	5 225	/	/	10	19	45	74	114	224	415	567	976	1 042	1 734
April 1979	5 295	/	/	10	17	43	75	118	224	440	517	976	1 081	1 791
April 1980	5 262	/	/	11	16	39	77	120	221	395	451	961	1 090	1 876
Mai 1981	5 272	/	/	10	19	36	77	114	219	377	493	891	1 106	1 926
April 1982	5 267	/	/	10	20	31	77	116	210	362	534	825	1 118	1 961
Juni 1985	5 381	/	/	8	22	31	63	130	196	355	627	825	1 120	2 201
April 1986	5 337	/	/	9	20	34	60	135	193	340	585	675	1 027	2 255
März 1987	5 314	/	/	9	20	32	52	129	191	330	543	725	928	2 354
April 1988	5 306	/	/	8	17	31	50	123	202	312	543	788	818	2 410
April 1989	5 261	/	/	7	15	33	50	111	205	293	521	845	723	2 455
April 1990	5 111	/	/	6	17	32	52	107	205	285	487	788	684	2 447
April 1991	5 133	/	/	7	14	28	58	97	204	293	476	762	762	2 427
Mai 1992	5 163	/	/	7	15	31	56	86	208	295	472	725	855	2 410
April 1993	5 165	/	/	8	15	31	55	89	197	314	452	701	936	2 366
April 1994	5 216	/	/	7	15	31	53	87	189	331	444	696	1 013	2 347
April 1995	5 152	/	/	6	14	31	57	81	175	337	445	675	980	2 349
April 1996	5 089	/	/	7	13	30	59	90	155	330	444	662	927	2 371
April 1997	5 040	/	/	6	15	33	57	90	138	319	452	645	885	2 398
April 1998	4 975	/	/	/	15	29	54	98	140	300	465	618	856	2 395
Deutschland														
April 1991	6 330	/	/	8	18	37	70	121	254	364	600	937	935	2 982
Mai 1992	6 351	/	/	10	21	42	69	107	255	367	594	883	1 049	2 952
April 1993	6 371	/	/	10	22	43	70	110	245	390	572	859	1 149	2 898
April 1994	6 425	/	/	10	22	41	70	106	235	415	556	862	1 244	2 864
April 1995	6 353	/	/	8	20	41	74	102	213	421	560	842	1 200	2 868
April 1996	6 283	/	/	9	19	40	75	116	193	411	561	829	1 136	2 895
April 1997	6 228	/	/	9	21	44	72	113	171	398	566	809	1 090	2 935
April 1998	6 159	/	/	7	20	39	69	125	171	375	583	776	1 054	2 940

*) Ergebnis des Mikrozensus (1975 aus der EG-Arbeitskräfteerhebung).

7 Lange Reihen
7.11 Bevölkerung in Privathaushalten nach Altersgruppen und Familienstand*)
7.11.1 Insgesamt
1 000

Zeitpunkt	Insgesamt	Davon im Alter von . bis unter . Jahren												75 und mehr
		unter 20	20 - 25	25 - 30	30 - 35	35 - 40	40 - 45	45 - 50	50 - 55	55 - 60	60 - 65	65 - 70	70 - 75	
Geschieden														
Früheres Bundesgebiet														
Apnl 1972	1 077	/	35	82	129	111	106	117	108	107	111	84	48	40
Apnl 1974	1 173	/	35	92	146	142	114	125	127	86	114	89	58	46
Mai 1975	1 189	/	36	101	143	163	119	124	126	87	106	83	55	46
Mai 1976	1 331	/	41	117	151	189	141	139	132	99	106	98	63	52
Apnl 1977	1 392	/	43	125	163	206	164	135	129	104	102	102	65	54
Apnl 1978	1 398	/	34	112	155	215	175	133	131	122	88	105	70	56
Apnl 1979	1 450	/	33	111	157	220	201	141	141	133	87	101	69	56
Apnl 1980	1 476	/	29	102	161	216	219	152	140	134	87	99	76	60
Mai 1981	1 567	/	29	108	183	208	243	165	159	140	97	95	76	64
Apnl 1982	1 648	/	30	112	194	217	267	194	153	142	107	88	78	65
Juni 1985	2 031	/	34	141	232	263	315	307	192	161	131	79	90	87
Apnl 1986	2 058	/	33	130	217	292	301	322	201	160	142	91	82	87
März 1987	2 153	/	28	128	222	303	299	363	232	162	138	106	82	91
Apnl 1988	2 234	/	23	130	219	308	314	374	260	178	139	118	68	103
Apnl 1989	2 263	/	23	122	221	297	316	380	297	172	145	120	66	103
Apnl 1990	2 365	/	23	131	235	302	333	368	341	196	144	121	67	104
Apnl 1991	2 393	/	20	121	228	297	351	351	367	205	150	120	77	108
Mai 1992	2 459	/	19	116	231	302	353	346	384	242	152	125	84	105
Apnl 1993	2 527	/	17	108	230	310	378	344	391	270	165	123	94	97
Apnl 1994	2 640	/	15	105	244	329	382	359	404	308	170	130	98	98
Apnl 1995	2 706	/	14	103	247	329	389	365	390	342	187	128	98	112
Apnl 1996	2 810	/	15	101	252	352	391	407	369	369	203	136	97	117
Apnl 1997	2 903	/	14	97	256	356	400	422	359	390	229	145	104	128
Apnl 1998	2 967	/	13	92	252	377	398	435	366	391	253	149	107	135
Deutschland														
April 1991	3 247	/	30	192	340	422	448	458	478	276	199	155	103	147
Mai 1992	3 302	/	27	178	336	418	460	434	503	318	207	161	114	146
April 1993	3 372	/	24	158	331	425	493	431	508	357	223	161	125	136
April 1994	3 508	/	20	153	344	445	509	444	522	399	229	175	133	135
Apnl 1995	3 580	/	18	146	353	446	518	455	499	440	247	172	136	150
April 1996	3 684	/	18	134	352	474	518	505	470	469	270	182	130	160
April 1997	3 782	/	17	127	343	483	534	530	447	491	303	192	138	176
Apnl 1998	3 866	/	14	116	337	515	538	554	448	500	326	197	139	181
Insgesamt														
Früheres Bundesgebiet														
April 1972	61 155	18 262	4 159	3 669	4 981	4 235	3 938	3 795	3 155	3 131	3 678	3 266	2 411	2 475
Apnl 1974	61 474	17 945	4 188	3 675	4 640	4 749	3 834	3 887	3 825	2 429	3 676	3 355	2 583	2 689
Mai 1975	61 424	17 917	4 126	3 761	4 240	4 965	3 910	3 924	3 793	2 442	3 641	3 371	2 589	2 745
Mai 1976	61 101	17 556	4 162	3 957	3 862	4 944	3 993	3 958	3 757	2 716	3 323	3 351	2 668	2 853
Apnl 1977	61 093	17 276	4 226	4 032	3 699	4 995	4 180	3 927	3 704	3 056	3 003	3 333	2 709	2 954
Apnl 1978	60 999	16 972	4 313	4 044	3 636	4 827	4 420	3 866	3 745	3 414	2 606	3 351	2 724	3 083
Apnl 1979	60 996	16 804	4 393	3 992	3 633	4 664	4 632	3 803	3 825	3 639	2 363	3 323	2 764	3 162
Apnl 1980	61 242	16 398	4 525	3 999	3 780	4 315	4 919	3 882	3 907	3 665	2 345	3 306	2 846	3 356
Mai 1981	61 396	16 136	4 741	4 026	4 030	3 920	4 988	4 026	3 919	3 642	2 625	3 034	2 853	3 457
Apnl 1982	61 394	15 696	4 839	4 079	4 072	3 744	5 006	4 253	3 885	3 644	2 950	2 781	2 884	3 563
Juni 1985	61 038	13 829	5 219	4 566	4 180	3 814	4 217	4 883	3 838	3 838	3 579	2 216	2 924	3 935
April 1986	61 234	13 572	5 366	4 770	4 210	4 093	3 870	4 912	3 957	3 808	3 515	2 466	2 664	4 031
März 1987	61 456	13 128	5 456	4 965	4 294	4 166	3 703	4 961	4 146	3 770	3 498	2 784	2 416	4 170
April 1988	61 614	12 865	5 431	5 165	4 403	4 173	3 656	4 788	4 401	3 705	3 538	3 080	2 130	4 280
April 1989	62 092	12 807	5 326	5 373	4 598	4 225	3 778	4 621	4 657	3 616	3 568	3 329	1 881	4 314
Apnl 1990	63 491	13 187	5 326	5 488	4 782	4 331	4 035	4 494	4 992	3 787	3 634	3 274	1 873	4 288
April 1991	64 246	13 315	5 113	5 556	4 916	4 406	4 361	4 130	5 104	3 947	3 695	3 305	2 159	4 239
Mai 1992	65 026	13 452	4 900	5 638	5 061	4 555	4 414	3 992	5 204	4 183	3 676	3 323	2 476	4 153
Apnl 1993	65 776	13 659	4 640	5 721	5 256	4 662	4 548	3 982	5 083	4 497	3 615	3 321	2 758	4 036
April 1994	66 171	13 779	4 326	5 633	5 441	4 800	4 559	3 985	4 901	4 772	3 561	3 435	2 992	3 990
April 1995	66 395	13 967	4 050	5 450	5 580	4 899	4 586	4 095	4 571	5 004	3 635	3 466	2 999	4 091
April 1996	66 665	14 052	3 886	5 276	5 662	5 103	4 618	4 431	4 160	5 070	3 764	3 480	2 959	4 203
April 1997	66 869	14 145	3 746	5 033	5 706	5 196	4 672	4 530	3 965	5 159	3 982	3 447	2 954	4 335
April 1998	66 826	14 146	3 672	4 709	5 695	5 297	4 731	4 587	3 959	4 993	4 273	3 371	2 979	4 417
Deutschland														
April 1991	80 152	17 349	6 167	6 798	6 142	5 629	5 313	5 122	6 366	4 948	4 570	3 996	2 606	5 147
Mai 1992	80 732	17 335	5 876	6 820	6 298	5 764	5 458	4 872	6 469	5 222	4 577	4 011	3 003	5 026
April 1993	81 428	17 431	5 582	6 878	6 522	5 844	5 661	4 813	6 324	5 617	4 515	4 026	3 339	4 878
Apnl 1994	81 763	17 438	5 229	6 736	6 727	5 978	5 738	4 781	6 094	5 949	4 474	4 184	3 629	4 806
Apnl 1995	81 894	17 539	4 915	6 519	6 871	6 087	5 755	4 925	5 665	6 221	4 575	4 254	3 633	4 935
April 1996	82 069	17 538	4 706	6 296	6 906	6 294	5 802	5 373	5 131	6 310	4 740	4 308	3 583	5 083
April 1997	82 235	17 547	4 546	6 011	6 901	6 413	5 854	5 563	4 838	6 425	4 990	4 303	3 581	5 262
April 1998	82 118	17 448	4 505	5 633	6 849	6 552	5 911	5 691	4 788	6 223	5 318	4 207	3 632	5 362

*) Ergebnis des Mikrozensus (1975 aus der EG-Arbeitskräfteerhebung).

7 Lange Reihen
7.11 Bevölkerung in Privathaushalten nach Altersgruppen und Familienstand*)
7.11.2 Männlich
1 000

Zeitpunkt	Insgesamt	Davon im Alter von ... bis unter ... Jahren												
		unter 20	20 - 25	25 - 30	30 - 35	35 - 40	40 - 45	45 - 50	50 - 55	55 - 60	60 - 65	65 - 70	70 - 75	75 und mehr
Ledig														
Früheres Bundesgebiet														
April 1972	12 479	9 341	1 562	577	377	185	110	66	47	48	56	55	31	25
April 1974	12 390	9 164	1 599	600	353	229	118	79	54	35	51	48	35	26
Mai 1975	12 412	9 159	1 592	626	325	254	128	90	49	31	47	46	36	29
Mai 1976	12 308	8 958	1 647	681	303	250	133	91	48	36	42	49	37	33
April 1977	12 312	8 809	1 701	738	297	265	151	102	57	40	37	44	38	34
April 1978	12 324	8 650	1 779	778	315	273	172	104	62	44	31	43	38	36
April 1979	12 348	8 562	1 822	808	328	271	187	113	67	44	29	41	37	40
April 1980	12 399	8 366	1 935	866	367	264	209	116	81	52	28	40	31	43
Mai 1981	12 506	8 267	2 034	920	412	243	221	132	87	51	32	38	28	42
April 1982	12 480	8 045	2 120	975	448	230	231	141	94	57	33	32	33	39
Juni 1985	12 197	7 049	2 321	1 240	530	288	214	205	115	83	52	24	32	44
April 1986	12 392	6 922	2 387	1 382	585	323	210	216	129	88	52	27	29	43
März 1987	12 528	6 705	2 517	1 506	624	342	215	230	145	88	55	31	25	44
April 1988	12 602	6 592	2 532	1 587	675	365	214	229	158	95	59	34	20	41
April 1989	12 762	6 571	2 507	1 672	744	374	232	226	176	96	64	39	19	42
April 1990	13 038	6 732	2 475	1 734	787	395	239	217	190	104	67	37	20	42
April 1991	13 218	6 817	2 392	1 777	834	426	263	201	207	116	80	41	22	44
Mai 1992	13 339	6 890	2 261	1 844	877	464	277	193	217	131	76	46	23	39
April 1993	13 600	7 009	2 138	1 928	961	502	308	198	214	152	81	47	27	37
April 1994	13 729	7 094	1 994	1 926	1 047	543	323	210	214	167	87	55	28	42
April 1995	13 771	7 170	1 859	1 880	1 121	578	347	221	194	176	93	61	33	37
April 1996	13 824	7 178	1 778	1 836	1 165	629	373	245	185	192	106	61	34	42
April 1997	13 818	7 185	1 712	1 774	1 210	665	382	261	178	201	111	65	34	41
April 1998	13 853	7 197	1 694	1 665	1 237	715	418	270	176	202	131	70	38	40
Deutschland														
April 1991	16 299	8 887	2 840	2 040	950	493	298	225	234	129	88	44	23	48
Mai 1992	16 381	8 885	2 700	2 118	1 009	541	318	218	247	145	85	49	25	43
April 1993	16 658	8 947	2 581	2 231	1 115	582	362	220	245	166	90	50	30	40
April 1994	16 804	8 985	2 434	2 253	1 226	631	383	232	245	185	97	59	31	44
April 1995	16 854	9 013	2 288	2 223	1 326	676	410	248	223	199	104	67	36	41
April 1996	16 923	8 972	2 202	2 209	1 389	733	443	279	212	216	119	67	37	46
April 1997	16 899	8 919	2 129	2 152	1 453	784	454	300	203	227	125	71	37	44
April 1998	16 948	8 878	2 129	2 039	1 499	856	492	318	200	230	145	76	41	45
Verheiratet zusammenlebend														
Früheres Bundesgebiet														
April 1972	15 309	9	520	1 235	2 083	1 897	1 813	1 533	1 224	1 178	1 351	1 167	765	535
April 1974	15 492	8	476	1 211	1 931	2 101	1 754	1 677	1 477	914	1 352	1 172	834	587
Mai 1975	15 411	12	441	1 207	1 735	2 181	1 761	1 751	1 468	906	1 346	1 162	838	605
Mai 1976	15 255	13	415	1 242	1 553	2 149	1 794	1 775	1 471	1 016	1 198	1 141	855	631
April 1977	15 257	12	395	1 207	1 483	2 152	1 872	1 776	1 480	1 147	1 089	1 135	860	649
April 1978	15 139	12	378	1 169	1 431	2 031	1 965	1 740	1 532	1 286	931	1 147	843	675
April 1979	15 089	14	380	1 126	1 414	1 949	2 046	1 697	1 606	1 348	839	1 128	846	697
April 1980	15 190	13	343	1 066	1 440	1 790	2 146	1 730	1 693	1 376	844	1 112	881	757
Mai 1981	15 164	15	347	1 041	1 498	1 605	2 150	1 791	1 717	1 376	951	1 014	870	789
April 1982	15 118	10	324	1 009	1 482	1 517	2 101	1 872	1 725	1 398	1 064	911	878	827
Juni 1985	14 884	8	290	995	1 426	1 463	1 681	2 044	1 632	1 587	1 254	727	879	900
April 1986	14 864	/	273	974	1 409	1 562	1 541	2 028	1 685	1 615	1 248	804	806	915
März 1987	14 875	/	242	963	1 408	1 556	1 466	2 021	1 743	1 616	1 280	908	725	942
April 1988	15 008	5	236	986	1 436	1 570	1 446	1 937	1 852	1 576	1 340	1 013	644	969
April 1989	15 142	/	221	1 004	1 483	1 569	1 495	1 869	1 943	1 549	1 387	1 099	564	956
April 1990	15 450	7	224	1 003	1 492	1 577	1 593	1 807	2 084	1 610	1 459	1 094	567	934
April 1991	15 654	6	208	997	1 517	1 592	1 705	1 661	2 101	1 663	1 521	1 116	656	911
Mai 1992	15 850	7	215	970	1 534	1 620	1 708	1 594	2 149	1 743	1 521	1 149	750	890
April 1993	15 973	5	204	935	1 555	1 650	1 720	1 579	2 096	1 861	1 500	1 182	831	854
April 1994	15 992	5	175	894	1 566	1 671	1 704	1 575	1 982	1 967	1 456	1 278	894	825
April 1995	16 033	6	166	835	1 573	1 689	1 681	1 619	1 833	2 064	1 480	1 326	896	864
April 1996	16 002	5	158	780	1 560	1 719	1 677	1 713	1 645	2 069	1 520	1 351	912	894
April 1997	16 045	6	151	722	1 536	1 734	1 682	1 721	1 566	2 097	1 613	1 347	932	936
April 1998	16 017	/	135	661	1 508	1 726	1 689	1 719	1 554	2 023	1 730	1 314	985	969
Deutschland														
April 1991	19 638	7	288	1 331	1 955	2 076	2 097	2 075	2 640	2 095	1 865	1 338	778	1 093
Mai 1992	19 780	8	278	1 256	1 963	2 089	2 142	1 952	2 685	2 188	1 884	1 378	901	1 057
April 1993	19 850	6	247	1 189	1 982	2 098	2 167	1 917	2 608	2 340	1 867	1 425	996	1 008
April 1994	19 818	5	205	1 105	1 973	2 108	2 173	1 899	2 467	2 466	1 835	1 539	1 071	974
April 1995	19 805	6	192	1 015	1 960	2 124	2 133	1 951	2 274	2 574	1 865	1 615	1 072	1 026
April 1996	19 715	5	176	921	1 904	2 142	2 126	2 085	2 034	2 591	1 917	1 659	1 091	1 063
April 1997	19 738	6	164	845	1 846	2 142	2 125	2 131	1 919	2 625	2 025	1 674	1 117	1 119
April 1998	19 652	/	147	763	1 785	2 129	2 123	2 150	1 888	2 529	2 156	1 636	1 189	1 154

*) Ergebnis des Mikrozensus (1975 aus der EG-Arbeitskräfteerhebung).

7 Lange Reihen
7.11 Bevölkerung in Privathaushalten nach Altersgruppen und Familienstand*)
7.11.2 Männlich
1 000

Zeitpunkt	Insgesamt	Davon im Alter von ... bis unter ... Jahren												75 und mehr
		unter 20	20 - 25	25 - 30	30 - 35	35 - 40	40 - 45	45 - 50	50 - 55	55 - 60	60 - 65	65 - 70	70 - 75	
Verheiratet getrenntlebend														
Früheres Bundesgebiet														
April 1972	399	/	30	47	68	70	49	37	23	19	25	16	9	5
April 1974	401	/	26	48	72	74	52	37	28	12	19	14	10	6
Mai 1975	366	/	20	42	64	68	50	33	27	13	16	15	/	/
Mai 1976	355	/	19	42	53	63	49	37	28	17	16	13	9	7
April 1977	322	/	14	32	43	59	51	32	30	17	14	15	7	8
April 1978	349	/	16	36	45	65	52	39	30	20	12	16	10	7
April 1979	361	/	20	36	45	61	57	41	34	23	10	15	10	8
April 1980	388	/	17	41	49	62	66	48	34	24	10	14	11	11
Mai 1981	395	/	19	43	51	61	67	52	35	22	12	11	10	11
April 1982	426	/	16	43	53	62	74	64	38	23	16	11	13	11
Juni 1985	480	/	17	38	50	61	79	84	56	35	22	10	14	12
April 1986	489	/	24	39	54	58	74	83	59	37	21	10	12	15
März 1987	503	/	23	44	53	65	69	84	62	37	24	16	11	14
April 1988	470	/	21	39	47	56	64	77	65	38	25	17	8	13
April 1989	468	/	19	40	47	54	63	80	66	39	25	14	7	16
April 1990	482	/	15	44	50	50	57	75	71	46	29	16	9	17
April 1991	480	/	15	43	53	50	67	57	77	43	31	17	11	17
Mai 1992	501	/	15	46	58	57	64	57	75	51	33	17	12	14
April 1993	510	/	15	45	59	62	65	60	71	54	32	19	12	15
April 1994	503	/	15	41	57	59	63	59	67	58	32	20	14	16
April 1995	514	/	14	42	62	67	62	60	63	56	34	21	14	17
April 1996	582	/	12	44	68	80	71	69	68	67	39	25	17	22
April 1997	583	/	9	43	74	79	72	70	65	68	36	25	17	25
April 1998	577	/	12	40	67	82	70	73	59	69	42	23	16	24
Deutschland														
April 1991	511	/	18	50	56	53	69	60	79	46	32	18	11	17
Mai 1992	539	/	18	52	65	64	69	61	78	53	34	17	12	15
April 1993	569	/	18	53	70	71	74	63	78	56	33	20	13	16
April 1994	571	/	16	48	73	70	73	66	73	62	35	22	15	17
April 1995	589	/	15	49	78	81	74	66	70	61	37	22	15	18
April 1996	666	/	12	53	82	95	86	81	75	72	41	26	18	25
April 1997	675	/	11	50	89	97	88	81	72	75	39	26	18	27
April 1998	671	/	13	47	79	102	86	85	66	75	47	25	18	27
Verwitwet														
Früheres Bundesgebiet														
April 1972	740	/	/	/	/	6	10	15	17	35	76	129	156	288
April 1974	742	/	/	/	/	9	11	17	24	27	66	122	161	300
Mai 1975	744	/	/	/	/	/	12	19	23	27	66	127	161	295
Mai 1976	755	/	/	/	/	9	11	17	25	32	66	119	163	306
April 1977	762	/	/	/	/	8	12	19	25	35	56	113	164	323
April 1978	770	/	/	/	/	10	12	21	27	41	53	112	156	332
April 1979	772	/	/	/	/	9	15	21	29	47	45	115	149	336
April 1980	770	/	/	/	/	8	14	21	38	45	41	109	148	340
Mai 1981	758	/	/	/	/	9	16	20	40	46	46	96	140	338
April 1982	773	/	/	/	/	7	16	20	37	50	57	88	149	343
Juni 1985	816	/	/	/	/	6	14	22	35	62	79	79	143	372
April 1986	787	/	/	/	/	/	13	26	34	63	75	71	123	371
März 1987	794	/	/	/	/	5	10	26	33	62	76	81	112	382
April 1988	794	/	/	/	/	5	10	29	34	61	81	90	97	382
April 1989	758	/	/	/	/	6	9	22	38	52	78	101	80	367
April 1990	754	/	/	/	/	7	11	19	36	49	86	97	81	364
April 1991	767	/	/	/	/	7	11	20	35	57	90	104	87	351
Mai 1992	783	/	/	/	/	6	11	16	39	53	92	107	107	345
April 1993	804	/	/	/	/	7	10	17	42	62	88	110	119	342
April 1994	847	/	/	/	/	7	11	15	42	65	88	123	138	352
April 1995	852	/	/	/	/	7	11	15	40	72	85	122	140	356
April 1996	843	/	/	/	/	6	12	19	33	63	83	123	144	356
April 1997	850	/	/	/	/	8	12	19	26	65	90	126	143	356
April 1998	845	/	/	/	/	7	12	21	29	63	92	120	141	356
Deutschland														
April 1991	956	/	/	/	/	9	13	26	46	70	113	125	105	442
Mai 1992	979	/	/	/	5	8	15	22	50	69	116	128	126	437
April 1993	1 003	/	/	/	/	10	14	22	54	79	112	133	141	429
April 1994	1 043	/	/	/	6	10	14	20	51	83	112	148	165	431
April 1995	1 056	/	/	/	/	10	15	21	48	91	108	150	171	436
April 1996	1 048	/	/	/	/	8	16	25	41	79	107	153	173	440
April 1997	1 060	/	/	/	/	10	16	23	33	83	114	159	175	441
April 1998	1 055	/	/	/	/	9	15	27	36	80	118	150	173	442

*) Ergebnis des Mikrozensus (1975 aus der EG-Arbeitskräfteerhebung).

7 Lange Reihen
7.11 Bevölkerung in Privathaushalten nach Altersgruppen und Familienstand*)
7.11.2 Männlich
1 000

Zeitpunkt	Insgesamt	Davon im Alter von ... bis unter ... Jahren												
		unter 20	20 - 25	25 - 30	30 - 35	35 - 40	40 - 45	45 - 50	50 - 55	55 - 60	60 - 65	65 - 70	70 - 75	75 und mehr
Geschieden														
Früheres Bundesgebiet														
April 1972	344	/	7	28	53	44	37	34	26	31	33	28	14	9
April 1974	377	/	7	27	61	58	42	40	32	22	33	29	17	10
Mai 1975	382	/	/	28	58	67	45	40	35	20	30	26	16	11
Mai 1976	456	/	7	38	62	81	60	55	38	26	33	29	19	9
April 1977	490	/	8	45	65	85	70	56	42	28	29	32	19	10
April 1978	482	/	6	36	60	89	74	56	43	34	23	31	21	10
April 1979	504	/	6	33	59	89	89	58	46	38	26	29	19	12
April 1980	520	/	7	32	60	90	93	65	52	38	23	26	22	14
Mai 1981	552	/	6	32	70	86	100	73	63	40	25	23	20	13
April 1982	590	/	6	33	75	93	113	86	63	42	25	20	21	14
Juni 1985	792	/	9	43	88	112	144	138	89	63	38	24	23	22
April 1986	788	/	8	39	85	119	135	143	90	65	39	26	19	19
März 1987	842	/	6	40	87	125	131	164	108	68	47	28	20	19
April 1988	867	/	/	42	79	126	135	168	119	76	47	30	16	23
April 1989	883	/	/	37	81	120	138	172	135	76	50	32	15	23
April 1990	947	/	5	41	95	121	148	165	160	88	56	29	18	21
April 1991	952	/	/	38	87	118	149	159	169	94	57	34	21	23
Mai 1992	988	/	/	41	87	119	146	153	176	116	63	39	20	24
April 1993	1 012	/	/	33	91	127	157	147	177	126	71	37	23	21
April 1994	1 071	/	/	30	95	138	153	157	186	145	73	45	26	20
April 1995	1 105	/	/	32	95	135	161	161	184	157	82	45	26	23
April 1996	1 152	/	/	31	97	144	174	174	174	164	90	51	28	23
April 1997	1 201	/	/	32	100	152	170	190	162	173	104	58	31	24
April 1998	1 229	/	/	28	100	160	175	196	164	171	114	60	30	28
Deutschland														
April 1991	1 265	/	7	63	135	171	190	203	215	118	73	40	25	27
Mai 1992	1 296	/	7	63	131	170	194	188	224	143	79	46	23	28
April 1993	1 325	/	/	49	137	175	205	186	226	159	88	44	26	25
April 1994	1 402	/	/	45	138	188	213	195	238	181	91	56	30	23
April 1995	1 438	/	/	46	137	190	218	205	231	194	101	54	30	26
April 1996	1 487	/	/	40	137	200	230	218	219	204	114	62	31	27
April 1997	1 541	/	/	41	132	209	230	239	203	214	131	71	37	30
April 1998	1 591	/	/	36	134	220	244	254	202	215	139	76	35	33
Zusammen														
Früheres Bundesgebiet														
April 1972	29 270	9 352	2 120	1 889	2 586	2 202	2 019	1 684	1 337	1 311	1 540	1 394	974	862
April 1974	29 402	9 173	2 109	1 887	2 421	2 470	1 976	1 850	1 615	1 008	1 521	1 385	1 058	929
Mai 1975	29 313	9 174	2 059	1 905	2 185	2 577	1 996	1 932	1 602	997	1 505	1 376	1 060	946
Mai 1976	29 129	8 973	2 089	2 005	1 976	2 553	2 046	1 975	1 610	1 127	1 355	1 352	1 082	987
April 1977	29 142	8 823	2 118	2 024	1 892	2 569	2 155	1 985	1 633	1 267	1 226	1 340	1 088	1 023
April 1978	29 063	8 664	2 179	2 021	1 854	2 466	2 276	1 959	1 694	1 423	1 051	1 348	1 069	1 059
April 1979	29 074	8 578	2 229	2 004	1 849	2 378	2 394	1 931	1 782	1 499	949	1 328	1 061	1 093
April 1980	29 267	8 380	2 303	2 008	1 918	2 214	2 528	1 980	1 897	1 534	946	1 302	1 093	1 164
Mai 1981	29 375	8 284	2 406	2 038	2 034	2 003	2 554	2 068	1 943	1 535	1 066	1 182	1 068	1 193
April 1982	29 386	8 058	2 467	2 061	2 062	1 909	2 536	2 183	1 957	1 570	1 194	1 062	1 093	1 233
Juni 1985	29 169	7 059	2 638	2 317	2 097	1 929	2 132	2 491	1 927	1 831	1 445	864	1 090	1 350
April 1986	29 319	6 929	2 693	2 438	2 136	2 066	1 973	2 497	1 997	1 868	1 435	937	989	1 362
März 1987	29 541	6 712	2 788	2 554	2 175	2 093	1 891	2 526	2 091	1 871	1 483	1 063	893	1 401
April 1988	29 741	6 600	2 795	2 656	2 240	2 122	1 869	2 440	2 227	1 845	1 551	1 183	785	1 427
April 1989	30 012	6 576	2 751	2 755	2 357	2 123	1 938	2 369	2 357	1 812	1 603	1 284	685	1 404
April 1990	30 671	6 741	2 720	2 823	2 428	2 150	2 048	2 284	2 541	1 896	1 696	1 273	695	1 377
April 1991	31 072	6 825	2 620	2 857	2 493	2 192	2 194	2 098	2 588	1 973	1 779	1 311	796	1 345
Mai 1992	31 459	6 898	2 496	2 903	2 560	2 267	2 206	2 013	2 656	2 093	1 785	1 358	911	1 313
April 1993	31 899	7 016	2 361	2 943	2 670	2 347	2 259	2 000	2 600	2 255	1 772	1 395	1 012	1 270
April 1994	32 142	7 101	2 188	2 894	2 770	2 418	2 254	2 016	2 491	2 402	1 737	1 521	1 098	1 254
April 1995	32 276	7 178	2 043	2 792	2 854	2 476	2 262	2 077	2 312	2 526	1 773	1 575	1 109	1 298
April 1996	32 404	7 185	1 950	2 692	2 893	2 578	2 307	2 219	2 104	2 555	1 838	1 611	1 135	1 337
April 1997	32 496	7 192	1 876	2 573	2 923	2 638	2 317	2 260	1 997	2 605	1 955	1 620	1 159	1 382
April 1998	32 521	7 202	1 844	2 395	2 913	2 690	2 364	2 279	1 982	2 526	2 110	1 588	1 210	1 417
Deutschland														
April 1991	38 668	8 895	3 154	3 485	3 099	2 802	2 668	2 590	3 213	2 457	2 170	1 564	943	1 627
Mai 1992	38 974	8 893	3 003	3 491	3 173	2 872	2 738	2 441	3 284	2 597	2 198	1 618	1 087	1 579
April 1993	39 405	8 955	2 852	3 525	3 310	2 936	2 822	2 408	3 210	2 801	2 190	1 672	1 206	1 518
April 1994	39 638	8 992	2 660	3 454	3 415	3 006	2 856	2 411	3 075	2 977	2 170	1 823	1 311	1 489
April 1995	39 743	9 022	2 498	3 335	3 505	3 081	2 850	2 491	2 846	3 120	2 216	1 907	1 324	1 547
April 1996	39 839	8 979	2 394	3 225	3 514	3 178	2 901	2 688	2 579	3 163	2 298	1 967	1 351	1 600
April 1997	39 912	8 927	2 308	3 089	3 524	3 243	2 913	2 774	2 430	3 224	2 435	2 001	1 383	1 661
April 1998	39 917	8 883	2 292	2 887	3 500	3 316	2 960	2 833	2 392	3 129	2 606	1 963	1 455	1 701

*) Ergebnis des Mikrozensus (1975 aus der EG-Arbeitskräfteerhebung).

7 Lange Reihen
7.11 Bevölkerung in Privathaushalten nach Altersgruppen und Familienstand*)
7.11.3 Weiblich
1 000

Zeitpunkt	Insgesamt	Davon im Alter von .. bis unter .. Jahren												
		unter 20	20 - 25	25 - 30	30 - 35	35 - 40	40 - 45	45 - 50	50 - 55	55 - 60	60 - 65	65 - 70	70 - 75	75 und mehr
Ledig														
Früheres Bundesgebiet														
April 1972	11 375	8 749	847	220	173	132	138	194	148	141	166	175	137	157
April 1974	11 361	8 637	951	231	150	133	118	176	194	110	167	174	150	171
Mai 1975	11 371	8 609	983	256	132	130	120	157	203	113	159	172	157	180
Mai 1976	11 287	8 457	1 045	283	130	133	114	145	192	130	147	165	161	185
April 1977	11 261	8 341	1 114	335	132	129	111	133	178	150	131	158	155	196
April 1978	11 221	8 198	1 179	375	135	129	123	121	160	165	121	155	151	210
April 1979	11 168	8 117	1 221	374	141	128	119	121	155	183	109	153	143	204
April 1980	11 165	7 930	1 348	425	158	121	128	113	144	182	113	148	139	218
Mai 1981	11 162	7 770	1 478	448	182	111	125	117	130	182	125	141	139	215
April 1982	11 095	7 571	1 546	503	198	109	125	112	127	174	148	129	136	217
Juni 1985	10 749	6 715	1 826	688	269	138	118	115	108	144	178	102	130	218
April 1986	10 902	6 601	1 954	782	299	156	105	118	112	134	172	126	118	224
März 1987	10 887	6 377	2 018	877	334	179	108	124	108	128	156	143	109	225
April 1988	10 828	6 224	2 031	941	362	180	103	123	113	121	151	157	96	226
April 1989	10 900	6 187	2 014	1 031	396	196	110	118	119	107	148	168	85	223
April 1990	11 201	6 399	2 024	1 073	425	213	113	116	115	101	142	171	92	218
April 1991	11 309	6 443	1 938	1 124	468	242	138	106	115	105	133	173	105	219
Mai 1992	11 437	6 509	1 872	1 179	509	265	156	103	119	105	120	165	128	207
April 1993	11 574	6 598	1 766	1 246	562	286	171	113	113	114	110	150	145	201
April 1994	11 626	6 639	1 670	1 269	603	306	180	117	120	116	103	138	162	204
April 1995	11 694	6 749	1 570	1 263	638	326	194	117	115	117	101	135	162	207
April 1996	11 818	6 831	1 516	1 258	690	366	213	133	108	120	101	121	153	209
April 1997	11 866	6 913	1 480	1 209	716	377	232	146	98	118	102	119	144	212
April 1998	11 845	6 909	1 469	1 147	744	404	241	159	94	110	108	107	137	217
Deutschland														
April 1991	14 050	8 400	2 271	1 256	532	281	163	126	141	128	164	211	126	251
Mai 1992	14 131	8 394	2 201	1 333	579	303	181	121	144	132	151	202	153	237
April 1993	14 256	8 428	2 105	1 414	641	331	200	129	138	143	140	184	172	232
April 1994	14 286	8 404	2 024	1 452	694	352	210	132	144	143	131	171	195	235
April 1995	14 340	8 476	1 908	1 467	739	374	225	135	137	144	129	167	199	240
April 1996	14 458	8 521	1 841	1 481	803	423	251	156	127	145	127	150	188	245
April 1997	14 515	8 578	1 808	1 444	836	443	273	171	114	143	126	147	179	252
April 1998	14 495	8 528	1 815	1 384	880	478	282	190	110	137	130	135	167	259
Verheiratet zusammenlebend														
Früheres Bundesgebiet														
April 1972	15 145	151	1 129	1 479	2 110	1 786	1 639	1 681	1 312	1 109	1 150	849	472	277
April 1974	15 281	127	1 074	1 466	1 950	2 009	1 596	1 647	1 633	900	1 160	899	514	306
Mai 1975	15 344	127	1 028	1 503	1 804	2 112	1 649	1 626	1 633	943	1 163	918	517	320
Mai 1976	15 187	118	972	1 561	1 638	2 093	1 682	1 631	1 613	1 047	1 068	900	540	325
April 1977	15 169	107	938	1 563	1 546	2 120	1 748	1 612	1 585	1 195	967	896	555	337
April 1978	15 093	104	894	1 534	1 511	2 042	1 837	1 595	1 587	1 344	840	891	559	355
April 1979	15 019	101	884	1 493	1 501	1 962	1 919	1 553	1 579	1 449	761	894	568	357
April 1980	15 064	82	814	1 450	1 550	1 787	2 044	1 581	1 575	1 482	797	916	606	380
Mai 1981	15 016	76	794	1 414	1 639	1 621	2 069	1 632	1 553	1 474	902	832	613	398
April 1982	15 019	60	763	1 383	1 632	1 538	2 088	1 727	1 515	1 468	1 031	767	616	430
Juni 1985	14 943	50	696	1 406	1 601	1 525	1 703	1 959	1 512	1 454	1 293	637	647	461
April 1986	14 810	38	658	1 400	1 580	1 616	1 537	1 962	1 551	1 414	1 275	723	577	480
März 1987	14 803	34	594	1 387	1 581	1 640	1 452	1 960	1 636	1 390	1 280	839	525	485
April 1988	14 786	37	554	1 423	1 595	1 615	1 425	1 880	1 717	1 365	1 264	941	468	504
April 1989	14 926	39	514	1 444	1 643	1 656	1 469	1 799	1 814	1 341	1 261	1 029	412	504
April 1990	15 450	41	532	1 445	1 722	1 715	1 603	1 762	1 951	1 423	1 289	1 030	427	511
April 1991	15 654	41	510	1 435	1 749	1 727	1 737	1 611	1 992	1 500	1 286	1 057	515	495
Mai 1992	15 850	39	490	1 415	1 785	1 761	1 753	1 571	2 007	1 588	1 280	1 079	612	471
April 1993	15 973	40	469	1 392	1 808	1 769	1 801	1 556	1 958	1 699	1 257	1 082	697	447
April 1994	15 992	35	430	1 334	1 837	1 802	1 799	1 538	1 880	1 790	1 249	1 098	766	436
April 1995	16 033	36	398	1 262	1 855	1 818	1 797	1 589	1 759	1 875	1 273	1 099	797	475
April 1996	16 002	31	382	1 192	1 840	1 857	1 779	1 721	1 588	1 877	1 324	1 099	800	513
April 1997	16 045	35	357	1 124	1 821	1 876	1 782	1 762	1 519	1 916	1 409	1 076	812	556
April 1998	16 017	31	325	1 045	1 797	1 884	1 796	1 770	1 526	1 851	1 508	1 068	818	598
Deutschland														
April 1991	19 637	48	681	1 862	2 232	2 220	2 123	2 010	2 498	1 885	1 601	1 273	617	588
Mai 1992	19 780	43	619	1 805	2 269	2 248	2 168	1 935	2 509	1 989	1 600	1 301	735	560
April 1993	19 850	43	570	1 754	2 284	2 235	2 241	1 897	2 456	2 129	1 571	1 308	837	527
April 1994	19 817	37	499	1 646	2 311	2 263	2 259	1 859	2 359	2 241	1 570	1 337	922	514
April 1995	19 805	37	461	1 537	2 309	2 273	2 254	1 920	2 200	2 341	1 607	1 349	955	563
April 1996	19 715	32	427	1 418	2 266	2 302	2 236	2 092	1 972	2 354	1 676	1 367	961	611
April 1997	19 738	37	393	1 318	2 219	2 325	2 231	2 172	1 863	2 412	1 772	1 354	976	666
April 1998	19 652	33	359	1 211	2 156	2 332	2 240	2 198	1 855	2 324	1 891	1 337	1 001	713

*) Ergebnis des Mikrozensus (1975 aus der EG-Arbeitskräfteerhebung).

7 Lange Reihen
7.11 Bevölkerung in Privathaushalten nach Altersgruppen und Familienstand*)
7.11.3 Weiblich
1 000

Zeitpunkt	Insgesamt	Davon im Alter von ... bis unter ... Jahren												
		unter 20	20 - 25	25 - 30	30 - 35	35 - 40	40 - 45	45 - 50	50 - 55	55 - 60	60 - 65	65 - 70	70 - 75	75 und mehr
Verheiratet getrenntlebend														
Früheres Bundesgebiet														
April 1972	218	9	32	20	19	12	14	18	21	22	21	14	9	8
April 1974	200	5	25	19	17	18	15	15	20	14	22	17	8	7
Mai 1975	202	/	23	18	18	16	13	18	19	14	21	19	/	/
Mai 1976	201	5	20	21	15	20	16	18	20	17	15	16	10	9
April 1977	197	/	19	22	16	19	16	16	18	16	17	17	9	9
April 1978	252	6	29	31	25	28	22	19	19	19	15	18	12	10
April 1979	266	7	29	36	32	32	29	19	20	19	11	15	12	8
April 1980	298	6	34	38	40	36	30	22	19	21	14	15	12	11
Mai 1981	313	/	37	44	45	37	36	24	19	19	13	13	11	11
April 1982	342	5	36	45	45	40	43	27	23	20	17	17	12	13
Juni 1985	374	/	32	51	52	46	44	41	26	19	22	12	13	13
April 1986	383	/	33	54	47	52	43	48	27	20	21	11	12	13
März 1987	395	/	33	52	53	50	42	49	30	19	20	16	12	15
April 1988	381	/	31	52	52	49	40	46	34	21	19	14	7	15
April 1989	371	/	28	53	49	46	42	39	38	19	17	15	7	15
April 1990	394	6	30	53	55	47	44	42	36	23	19	17	8	16
April 1991	404	6	28	53	54	44	43	45	41	23	19	19	10	19
Mai 1992	430	/	27	61	52	55	47	42	45	28	21	18	13	17
April 1993	453	/	29	60	65	53	51	43	43	32	19	19	16	19
April 1994	473	/	26	57	72	60	56	41	45	34	19	19	18	22
April 1995	491	/	27	58	69	60	59	43	43	37	23	20	19	28
April 1996	537	/	24	59	73	71	56	53	42	47	28	26	20	35
April 1997	570	/	21	58	77	74	65	58	43	49	31	25	25	39
April 1998	575	/	23	55	76	80	66	63	44	47	36	23	21	39
Deutschland														
April 1991	440	6	35	59	59	47	45	48	44	25	21	20	11	21
Mai 1992	469	5	32	69	58	59	50	44	48	30	23	20	14	18
April 1993	502	/	33	68	78	59	56	46	46	35	20	20	17	20
April 1994	533	/	30	69	84	69	61	45	49	37	21	20	19	24
April 1995	567	/	32	73	86	73	67	48	48	41	25	21	21	30
April 1996	624	/	28	71	92	85	67	60	48	52	30	27	21	39
April 1997	660	/	24	68	94	94	78	65	48	54	33	28	27	43
April 1998	676	/	26	66	94	100	81	72	49	53	40	25	24	43
Verwitwet														
Früheres Bundesgebiet														
April 1972	4 414	/	/	8	18	35	59	135	257	473	723	778	784	1 141
April 1974	4 433	/	/	7	17	36	56	115	269	333	726	819	812	1 240
Mai 1975	4 385	/	/	/	16	34	58	108	246	308	718	828	806	1 256
Mai 1976	4 423	/	/	8	15	36	55	104	229	322	665	850	831	1 305
April 1977	4 420	/	/	8	16	36	57	102	203	353	589	852	857	1 344
April 1978	4 455	/	/	8	15	36	61	93	197	374	514	865	886	1 402
April 1979	4 523	/	/	8	14	34	60	97	195	393	472	861	932	1 456
April 1980	4 492	/	/	9	13	31	63	99	183	350	410	852	943	1 537
Mai 1981	4 515	/	/	8	15	28	61	94	179	331	447	794	967	1 589
April 1982	4 494	/	/	8	17	24	60	96	173	313	478	737	969	1 618
Juni 1985	4 565	/	/	7	19	25	49	108	161	293	549	545	977	1 829
April 1986	4 550	/	/	6	17	30	47	109	159	277	510	604	904	1 884
März 1987	4 520	/	/	7	17	27	42	103	158	267	468	644	816	1 972
April 1988	4 512	/	/	6	14	26	41	94	169	251	462	698	722	2 028
April 1989	4 503	/	/	/	13	27	41	89	168	241	443	745	643	2 088
April 1990	4 357	/	/	/	13	25	41	88	169	236	401	690	603	2 083
April 1991	4 366	/	/	5	11	21	47	77	169	237	386	658	676	2 076
Mai 1992	4 380	/	/	5	11	25	45	70	170	242	380	618	748	2 064
April 1993	4 362	/	/	5	12	24	45	72	155	253	364	590	817	2 024
April 1994	4 369	/	/	5	11	24	42	72	147	267	356	573	876	1 996
April 1995	4 300	/	/	/	11	25	46	65	135	265	360	553	840	1 994
April 1996	4 246	/	/	5	11	24	47	71	123	267	361	539	783	2 015
April 1997	4 191	/	/	/	12	26	45	72	112	253	362	519	742	2 042
April 1998	4 130	/	/	/	12	22	42	77	110	237	373	497	715	2 039
Deutschland														
April 1991	5 374	/	/	7	14	28	57	94	208	294	487	813	830	2 540
Mai 1992	5 373	/	/	8	16	34	55	85	205	298	478	756	923	2 515
April 1993	5 369	/	/	8	17	33	56	88	191	312	459	725	1 008	2 469
April 1994	5 382	/	/	7	17	31	55	86	183	332	444	714	1 079	2 433
April 1995	5 296	/	/	6	16	31	59	81	166	330	453	692	1 028	2 432
April 1996	5 236	/	/	7	15	31	59	90	153	331	453	677	963	2 455
April 1997	5 188	/	/	7	17	34	56	89	137	314	452	651	915	2 494
April 1998	5 104	/	/	/	17	30	54	98	135	295	465	625	881	2 497

*) Ergebnis des Mikrozensus (1975 aus der EG-Arbeitskräfteerhebung).

7 Lange Reihen
7.11 Bevölkerung in Privathaushalten nach Altersgruppen und Familienstand*)
7.11.3 Weiblich
1 000

Zeitpunkt	Insgesamt	Davon im Alter von .. bis unter .. Jahren												
		unter 20	20 - 25	25 - 30	30 - 35	35 - 40	40 - 45	45 - 50	50 - 55	55 - 60	60 - 65	65 - 70	70 - 75	75 und mehr
Geschieden														
Früheres Bundesgebiet														
April 1972	733	/	28	54	76	67	69	82	81	76	78	57	34	30
April 1974	797	/	28	65	85	84	72	85	94	65	81	60	41	36
Mai 1975	808	/	30	73	85	96	74	84	91	67	76	57	40	35
Mai 1976	875	/	34	79	89	108	81	85	94	74	73	69	44	43
April 1977	903	/	34	81	98	121	94	79	88	76	73	70	45	44
April 1978	916	/	29	76	95	126	101	77	88	89	65	75	49	46
April 1979	947	/	28	78	98	131	112	82	95	96	61	72	50	44
April 1980	956	/	22	70	101	126	126	87	89	96	64	73	54	47
Mai 1981	1 015	/	23	76	113	122	143	91	96	101	72	72	56	51
April 1982	1 058	/	24	79	119	124	154	109	90	100	82	69	57	51
Juni 1985	1 239	/	24	97	143	151	171	169	103	98	93	56	67	65
April 1986	1 270	/	25	90	132	173	165	178	110	94	104	65	63	68
März 1987	1 311	/	23	88	135	178	168	199	124	94	91	79	61	72
April 1988	1 367	/	19	88	139	182	179	206	141	102	92	87	52	80
April 1989	1 379	/	19	85	140	177	178	208	162	97	95	88	50	80
April 1990	1 419	/	17	90	140	181	185	203	181	108	88	92	49	84
April 1991	1 441	/	15	83	141	180	202	193	198	110	92	86	56	85
Mai 1992	1 472	/	14	75	144	183	207	193	208	127	89	86	65	81
April 1993	1 514	/	14	75	139	183	221	197	215	144	94	86	71	76
April 1994	1 570	/	11	75	149	190	229	202	218	163	97	85	73	78
April 1995	1 601	/	11	71	153	193	228	204	206	185	105	83	73	89
April 1996	1 657	/	13	70	155	207	217	233	195	205	113	85	69	94
April 1997	1 702	/	11	65	156	204	231	233	196	217	124	87	73	104
April 1998	1 738	/	10	64	152	217	223	239	202	221	139	88	77	106
Deutschland														
April 1991	1 982	/	23	130	206	251	259	254	263	158	126	115	78	120
Mai 1992	2 007	/	20	115	205	248	266	246	279	175	128	115	91	118
April 1993	2 047	/	19	110	194	250	287	246	282	198	135	117	99	111
April 1994	2 106	/	15	108	206	258	296	249	284	219	138	119	103	112
April 1995	2 142	/	15	100	216	256	300	250	268	246	146	118	105	124
April 1996	2 197	/	14	94	214	274	288	287	251	265	156	120	99	133
April 1997	2 242	/	13	86	211	274	303	291	245	278	172	121	101	146
April 1998	2 275	/	11	80	203	296	294	300	246	286	187	121	104	148
Zusammen														
Früheres Bundesgebiet														
April 1972	31 885	8 910	2 039	1 780	2 395	2 033	1 919	2 111	1 818	1 820	2 138	1 872	1 437	1 614
April 1974	32 072	8 772	2 080	1 788	2 219	2 280	1 857	2 037	2 210	1 421	2 155	1 969	1 526	1 760
Mai 1975	32 110	8 743	2 067	1 856	2 055	2 389	1 914	1 992	2 191	1 445	2 136	1 995	1 530	1 799
Mai 1976	31 972	8 583	2 073	1 952	1 887	2 391	1 947	1 983	2 148	1 589	1 969	2 000	1 586	1 866
April 1977	31 950	8 454	2 108	2 008	1 807	2 426	2 025	1 942	2 071	1 789	1 777	1 993	1 620	1 931
April 1978	31 936	8 309	2 134	2 023	1 782	2 360	2 144	1 906	2 051	1 990	1 555	2 003	1 656	2 024
April 1979	31 922	8 226	2 164	1 988	1 784	2 287	2 238	1 872	2 044	2 139	1 414	1 995	1 703	2 069
April 1980	31 975	8 018	2 222	1 991	1 862	2 101	2 391	1 902	2 010	2 131	1 399	2 004	1 753	2 193
Mai 1981	32 021	7 852	2 335	1 988	1 995	1 917	2 433	1 958	1 976	2 107	1 559	1 853	1 784	2 264
April 1982	32 008	7 638	2 372	2 017	2 010	1 834	2 470	2 070	1 927	2 074	1 755	1 719	1 791	2 330
Juni 1985	31 869	6 770	2 581	2 248	2 083	1 885	2 085	2 392	1 911	2 008	2 134	1 353	1 834	2 586
April 1986	31 915	6 643	2 674	2 332	2 074	2 027	1 898	2 415	1 960	1 940	2 081	1 529	1 674	2 669
März 1987	31 915	6 415	2 668	2 410	2 119	2 073	1 812	2 435	2 056	1 899	2 015	1 721	1 523	2 769
April 1988	31 874	6 265	2 636	2 509	2 162	2 051	1 787	2 348	2 173	1 860	1 987	1 897	1 345	2 853
April 1989	32 079	6 231	2 575	2 617	2 241	2 102	1 840	2 253	2 299	1 805	1 965	2 045	1 196	2 910
April 1990	32 820	6 446	2 606	2 665	2 355	2 181	1 987	2 211	2 451	1 891	1 938	2 000	1 178	2 911
April 1991	33 174	6 490	2 493	2 700	2 423	2 214	2 167	2 031	2 515	1 974	1 917	1 994	1 362	2 894
Mai 1992	33 567	6 553	2 404	2 735	2 501	2 288	2 208	1 978	2 548	2 090	1 891	1 965	1 565	2 840
April 1993	33 876	6 643	2 279	2 778	2 586	2 315	2 289	1 982	2 483	2 242	1 842	1 927	1 745	2 766
April 1994	34 029	6 679	2 138	2 739	2 671	2 382	2 306	1 969	2 409	2 370	1 824	1 914	1 893	2 736
April 1995	34 119	6 789	2 007	2 659	2 726	2 423	2 324	2 018	2 259	2 479	1 862	1 890	1 890	2 794
April 1996	34 260	6 867	1 936	2 584	2 769	2 525	2 312	2 211	2 057	2 515	1 926	1 869	1 824	2 866
April 1997	34 373	6 953	1 870	2 460	2 782	2 558	2 355	2 270	1 968	2 554	2 028	1 827	1 795	2 953
April 1998	34 305	6 944	1 828	2 314	2 781	2 607	2 367	2 308	1 976	2 466	2 163	1 783	1 768	3 000
Deutschland														
April 1991	41 484	8 454	3 013	3 314	3 042	2 826	2 645	2 532	3 153	2 491	2 399	2 432	1 663	3 520
Mai 1992	41 759	8 442	2 873	3 330	3 126	2 892	2 720	2 430	3 185	2 625	2 380	2 393	1 916	3 447
April 1993	42 023	8 476	2 730	3 353	3 212	2 908	2 839	2 405	3 114	2 816	2 325	2 354	2 134	3 360
April 1994	42 125	8 446	2 569	3 281	3 312	2 972	2 882	2 371	3 019	2 972	2 304	2 361	2 318	3 318
April 1995	42 151	8 517	2 416	3 184	3 366	3 006	2 905	2 433	2 818	3 101	2 360	2 347	2 308	3 389
April 1996	42 231	8 559	2 311	3 071	3 391	3 116	2 901	2 685	2 552	3 147	2 442	2 341	2 232	3 483
April 1997	42 323	8 620	2 238	2 923	3 378	3 169	2 941	2 788	2 407	3 201	2 556	2 302	2 198	3 601
April 1998	42 201	8 565	2 213	2 746	3 349	3 236	2 951	2 858	2 395	3 094	2 713	2 244	2 178	3 661

*) Ergebnis des Mikrozensus (1975 aus der EG-Arbeitskräfteerhebung).

7 Lange Reihen
7.12 Bevölkerung in Privathaushalten nach Altersgruppen*)
7.12.1 Insgesamt
1 000

Zeitpunkt	Insgesamt	Davon im Alter von ... bis unter ... Jahren												75 und mehr
		unter 20	20 - 25	25 - 30	30 - 35	35 - 40	40 - 45	45 - 50	50 - 55	55 - 60	60 - 65	65 - 70	70 - 75	
In Einpersonenhaushalten														
Früheres Bundesgebiet														
April 1972	6 014	93	425	339	313	213	192	243	306	498	768	856	802	969
Mai 1973	6 071	75	407	327	292	227	183	234	331	437	773	885	841	1 060
April 1974	6 431	83	471	353	308	255	194	241	364	384	794	921	901	1 162
Mai 1975	6 554	94	463	376	286	269	203	243	355	368	787	953	915	1 241
Mai 1976	6 867	104	521	410	299	286	216	253	358	405	756	977	964	1 318
April 1977	7 062	101	533	468	298	313	240	256	339	446	690	989	994	1 397
April 1978	7 093	114	556	477	300	315	257	241	324	483	592	990	1 016	1 428
April 1979	7 353	136	613	507	302	327	280	250	341	526	553	988	1 041	1 489
April 1980	7 493	113	655	549	343	328	304	255	338	502	499	974	1 052	1 583
Mai 1981	7 730	109	709	584	392	315	333	269	343	489	555	915	1 070	1 646
April 1982	7 926	111	728	637	421	303	358	302	342	485	613	847	1 093	1 688
Juni 1985	8 863	129	876	837	529	375	402	437	373	492	742	662	1 109	1 903
April 1986	9 177	123	956	927	575	418	401	456	389	476	721	730	1 031	1 975
März 1987	9 354	104	940	1 001	603	457	389	489	418	468	671	807	941	2 066
April 1988	9 563	103	971	1 062	642	466	383	491	459	469	666	878	824	2 150
April 1989	9 805	90	974	1 141	690	475	395	512	505	456	660	942	743	2 221
April 1990	9 849	91	986	1 196	727	487	401	477	547	479	626	897	714	2 220
April 1991	10 019	72	936	1 203	767	506	438	442	589	498	633	888	814	2 233
Mai 1992	10 171	80	897	1 248	793	545	440	432	601	535	612	856	919	2 215
April 1993	10 409	81	857	1 291	860	587	485	438	599	586	599	824	1 013	2 189
April 1994	10 702	77	831	1 285	923	630	500	454	615	655	605	822	1 101	2 204
April 1995	10 825	90	798	1 303	979	650	532	454	587	691	632	805	1 074	2 230
April 1996	11 092	96	792	1 290	1 052	714	569	514	555	743	663	805	1 023	2 275
April 1997	11 125	95	749	1 259	1 076	749	571	539	528	769	689	796	994	2 312
April 1998	11 097	91	768	1 151	1 070	790	592	556	524	753	743	767	968	2 325
Deutschland														
April 1991	11 858	97	1 056	1 324	848	573	493	525	706	614	791	1 095	1 000	2 738
Mai 1992	12 044	95	1 018	1 379	884	613	504	502	726	660	775	1 050	1 131	2 707
April 1993	12 379	96	991	1 434	969	665	562	504	727	725	763	1 016	1 246	2 682
April 1994	12 747	89	971	1 441	1 048	715	584	520	746	802	781	1 026	1 361	2 683
April 1995	12 891	101	930	1 467	1 115	742	616	526	707	848	788	1 009	1 329	2 713
April 1996	13 191	111	923	1 472	1 186	810	660	594	667	900	826	1 006	1 262	2 775
April 1997	13 259	114	879	1 446	1 220	857	664	627	625	924	858	990	1 224	2 829
April 1998	13 297	112	913	1 341	1 226	915	696	656	616	913	914	959	1 185	2 850
In Mehrpersonenhaushalten														
Früheres Bundesgebiet														
April 1972	55 142	18 169	3 734	3 331	4 668	4 022	3 746	3 552	2 849	2 633	2 911	2 410	1 610	1 506
Mai 1973	55 395	18 132	3 767	3 326	4 493	4 285	3 724	3 579	3 203	2 313	2 914	2 448	1 670	1 542
April 1974	55 043	17 862	3 718	3 321	4 332	4 494	3 640	3 646	3 460	2 046	2 882	2 433	1 683	1 527
Mai 1975	54 870	17 823	3 663	3 384	3 954	4 697	3 707	3 681	3 438	2 073	2 854	2 418	1 674	1 504
Mai 1976	54 234	17 451	3 641	3 547	3 563	4 658	3 777	3 706	3 399	2 311	2 567	2 375	1 705	1 535
April 1977	54 031	17 175	3 693	3 565	3 401	4 682	3 941	3 671	3 365	2 610	2 312	2 343	1 715	1 557
April 1978	53 906	16 858	3 758	3 566	3 335	4 512	4 163	3 625	3 421	2 931	2 013	2 361	1 708	1 655
April 1979	53 643	16 668	3 780	3 485	3 331	4 337	4 352	3 554	3 484	3 113	1 810	2 335	1 722	1 673
April 1980	53 749	16 286	3 870	3 450	3 438	3 987	4 615	3 627	3 569	3 163	1 846	2 332	1 794	1 774
Mai 1981	53 666	16 026	4 033	3 442	3 637	3 605	4 655	3 757	3 576	3 153	2 070	2 119	1 782	1 811
April 1982	53 468	15 585	4 111	3 442	3 652	3 441	4 649	3 951	3 543	3 159	2 337	1 934	1 791	1 876
Juni 1985	52 176	13 701	4 343	3 728	3 651	3 439	3 815	4 447	3 466	3 347	2 837	1 554	1 815	2 032
April 1986	52 057	13 450	4 410	3 843	3 636	3 674	3 470	4 455	3 569	3 332	2 795	1 735	1 633	2 056
März 1987	52 102	13 024	4 517	3 964	3 691	3 709	3 315	4 471	3 729	3 302	2 826	1 976	1 476	2 104
April 1988	52 052	12 762	4 460	4 104	3 760	3 708	3 273	4 297	3 942	3 236	2 872	2 202	1 306	2 130
April 1989	52 287	12 717	4 352	4 231	3 908	3 750	3 382	4 109	4 151	3 160	2 908	2 387	1 138	2 093
April 1990	53 642	13 096	4 339	4 292	4 055	3 844	3 634	4 017	4 445	3 308	3 009	2 377	1 160	2 068
April 1991	54 227	13 243	4 177	4 353	4 149	3 900	3 924	3 688	4 515	3 449	3 063	2 417	1 345	2 006
Mai 1992	54 855	13 371	4 003	4 390	4 268	4 011	3 974	3 560	4 603	3 648	3 065	2 467	1 557	1 938
April 1993	55 367	13 578	3 783	4 430	4 396	4 074	4 063	3 544	4 484	3 911	3 015	2 498	1 744	1 846
April 1994	55 469	13 702	3 495	4 348	4 518	4 170	4 059	3 531	4 285	4 117	2 956	2 613	1 890	1 786
April 1995	55 570	13 877	3 252	4 147	4 602	4 250	4 054	3 640	3 984	4 314	3 004	2 660	1 925	1 861
April 1996	55 573	13 956	3 093	3 986	4 609	4 389	4 049	3 917	3 606	4 327	3 101	2 675	1 936	1 929
April 1997	55 744	14 051	2 997	3 774	4 629	4 447	4 101	3 991	3 437	4 390	3 293	2 651	1 959	2 023
April 1998	55 729	14 054	2 904	3 558	4 625	4 507	4 139	4 031	3 435	4 240	3 530	2 603	2 011	2 092
Deutschland														
April 1991	68 294	17 253	5 111	5 475	5 293	5 056	4 820	4 598	5 661	4 334	3 778	2 901	1 606	2 410
Mai 1992	68 689	17 240	4 858	5 442	5 414	5 151	4 954	4 370	5 743	4 561	3 803	2 962	1 873	2 319
April 1993	69 049	17 336	4 591	5 444	5 553	5 179	5 099	4 309	5 597	4 892	3 752	3 010	2 093	2 196
April 1994	69 016	17 349	4 258	5 294	5 679	5 263	5 153	4 261	5 348	5 147	3 713	3 158	2 268	2 124
April 1995	69 003	17 438	3 985	5 052	5 756	5 345	5 139	4 399	4 958	5 373	3 787	3 245	2 304	2 222
April 1996	68 878	17 427	3 782	4 824	5 720	5 484	5 143	4 779	4 463	5 410	3 914	3 303	2 321	2 308
April 1997	68 976	17 434	3 667	4 585	5 681	5 555	5 190	4 936	4 213	5 501	4 132	3 312	2 357	2 433
April 1998	68 822	17 336	3 592	4 292	5 623	5 637	5 215	5 035	4 171	5 309	4 405	3 248	2 447	2 512

*) Ergebnis des Mikrozensus (1975 aus der EG-Arbeitskräfteerhebung).

7 Lange Reihen
7.12 Bevölkerung in Privathaushalten nach Altersgruppen*)
7.12.1 Insgesamt
1 000

Zeitpunkt	Insgesamt	Davon im Alter von ... bis unter ... Jahren												
		unter 20	20 - 25	25 - 30	30 - 35	35 - 40	40 - 45	45 - 50	50 - 55	55 - 60	60 - 65	65 - 70	70 - 75	75 und mehr
Insgesamt														
Früheres Bundesgebiet														
April 1972	61 155	18 262	4 159	3 669	4 981	4 235	3 938	3 795	3 155	3 131	3 678	3 266	2 411	2 475
Mai 1973	61 466	18 207	4 174	3 652	4 785	4 512	3 907	3 813	3 533	2 750	3 687	3 333	2 511	2 602
April 1974	61 474	17 945	4 188	3 675	4 640	4 749	3 834	3 887	3 825	2 429	3 676	3 355	2 583	2 689
Mai 1975	61 424	17 917	4 126	3 761	4 240	4 965	3 910	3 924	3 793	2 442	3 641	3 371	2 589	2 745
Mai 1976	61 101	17 556	4 162	3 957	3 862	4 944	3 993	3 958	3 757	2 716	3 323	3 351	2 668	2 853
April 1977	61 093	17 276	4 226	4 032	3 699	4 995	4 180	3 927	3 704	3 056	3 003	3 333	2 709	2 954
April 1978	60 999	16 972	4 313	4 044	3 636	4 827	4 420	3 866	3 745	3 414	2 606	3 351	2 724	3 083
April 1979	60 996	16 804	4 393	3 992	3 633	4 664	4 632	3 803	3 825	3 639	2 363	3 323	2 764	3 162
April 1980	61 242	16 398	4 525	3 999	3 780	4 315	4 919	3 882	3 907	3 665	2 345	3 306	2 846	3 356
Mai 1981	61 396	16 136	4 741	4 026	4 030	3 920	4 988	4 026	3 919	3 642	2 625	3 034	2 853	3 457
April 1982	61 394	15 696	4 839	4 079	4 072	3 744	5 006	4 253	3 885	3 644	2 950	2 781	2 884	3 563
Juni 1985	61 038	13 829	5 219	4 566	4 180	3 814	4 217	4 883	3 838	3 838	3 579	2 216	2 924	3 935
April 1986	61 234	13 572	5 366	4 770	4 210	4 093	3 870	4 912	3 957	3 808	3 515	2 466	2 664	4 031
März 1987	61 456	13 128	5 456	4 965	4 294	4 166	3 703	4 961	4 146	3 770	3 498	2 784	2 416	4 170
April 1988	61 614	12 865	5 431	5 165	4 403	4 173	3 656	4 788	4 401	3 705	3 538	3 080	2 130	4 280
April 1989	62 092	12 807	5 326	5 373	4 598	4 225	3 778	4 621	4 657	3 616	3 568	3 329	1 881	4 314
April 1990	63 491	13 187	5 326	5 488	4 782	4 331	4 035	4 494	4 992	3 787	3 634	3 274	1 873	4 288
April 1991	64 246	13 315	5 113	5 556	4 916	4 406	4 361	4 130	5 104	3 947	3 695	3 305	2 159	4 239
Mai 1992	65 026	13 452	4 900	5 638	5 061	4 555	4 414	3 992	5 204	4 183	3 676	3 323	2 476	4 153
April 1993	65 776	13 659	4 640	5 721	5 256	4 662	4 548	3 982	5 083	4 497	3 615	3 321	2 758	4 036
April 1994	66 171	13 779	4 326	5 633	5 441	4 800	4 559	3 985	4 901	4 772	3 561	3 435	2 992	3 990
April 1995	66 395	13 967	4 050	5 450	5 580	4 899	4 586	4 095	4 571	5 004	3 635	3 466	2 999	4 091
April 1996	66 665	14 052	3 886	5 276	5 662	5 103	4 618	4 431	4 160	5 070	3 764	3 480	2 959	4 203
April 1997	66 869	14 145	3 746	5 033	5 706	5 196	4 672	4 530	3 965	5 159	3 982	3 447	2 954	4 335
April 1998	66 826	14 146	3 672	4 709	5 695	5 297	4 731	4 587	3 959	4 993	4 273	3 371	2 979	4 417
Deutschland														
April 1991	80 152	17 349	6 167	6 798	6 142	5 629	5 313	5 122	6 366	4 948	4 570	3 996	2 606	5 147
Mai 1992	80 732	17 335	5 876	6 820	6 298	5 764	5 458	4 872	6 469	5 222	4 577	4 011	3 003	5 026
April 1993	81 428	17 431	5 582	6 878	6 522	5 844	5 661	4 813	6 324	5 617	4 515	4 026	3 339	4 878
April 1994	81 763	17 438	5 229	6 736	6 727	5 978	5 738	4 781	6 094	5 949	4 474	4 184	3 629	4 806
April 1995	81 894	17 539	4 915	6 519	6 871	6 087	5 755	4 925	5 665	6 221	4 575	4 254	3 633	4 935
April 1996	82 069	17 538	4 706	6 296	6 906	6 294	5 802	5 373	5 131	6 310	4 740	4 308	3 583	5 083
April 1997	82 235	17 547	4 546	6 011	6 901	6 413	5 854	5 563	4 838	6 425	4 990	4 303	3 581	5 262
April 1998	82 118	17 448	4 505	5 633	6 849	6 552	5 911	5 691	4 788	6 223	5 318	4 207	3 632	5 362

*) Ergebnis des Mikrozensus (1975 aus der EG-Arbeitskräfteerhebung).

7 Lange Reihen
7.12 Bevölkerung in Privathaushalten nach Altersgruppen*)
7.12.2 Männlich
1 000

Zeitpunkt	Insgesamt	Davon im Alter von ... bis unter ... Jahren												
		unter 20	20 - 25	25 - 30	30 - 35	35 - 40	40 - 45	45 - 50	50 - 55	55 - 60	60 - 65	65 - 70	70 - 75	75 und mehr
In Einpersonenhaushalten														
Früheres Bundesgebiet														
April 1972 ..	1 741	43	231	233	217	145	109	82	63	75	115	136	125	167
Mai 1973	1 692	35	215	217	203	153	109	81	69	65	106	128	134	178
April 1974	1 849	34	243	235	223	179	116	90	80	56	106	137	147	203
Mai 1975	1 870	35	229	241	203	192	123	94	81	60	98	143	152	218
Mai 1976	1 995	40	260	260	208	200	136	112	82	69	102	141	155	232
April 1977	2 088	36	265	286	205	216	151	119	91	76	91	144	160	246
April 1978	2 098	43	276	278	204	219	162	118	92	87	76	136	158	248
April 1979	2 195	49	307	303	197	224	180	123	102	93	72	137	152	256
April 1980	2 298	42	327	331	221	226	194	134	117	97	65	129	152	263
Mai 1981	2 389	42	344	349	252	217	213	147	132	98	75	116	142	264
April 1982 ..	2 507	43	349	378	275	205	232	172	134	105	86	105	151	272
Juni 1985	3 107	54	428	486	335	249	261	259	177	156	131	101	155	317
April 1986	3 256	50	456	543	369	274	265	271	190	161	128	96	138	315
März 1987 ..	3 382	40	451	586	378	297	256	300	210	165	139	113	125	325
April 1988	3 486	38	470	619	405	308	248	295	238	169	142	119	104	330
April 1989	3 608	32	470	654	440	308	259	310	262	172	149	131	90	331
April 1990	3 723	44	476	697	469	316	258	284	289	190	160	126	90	326
April 1991	3 797	30	462	699	484	329	278	258	310	202	177	142	106	320
Mai 1992	3 875	34	439	718	502	354	271	248	317	225	177	149	120	321
April 1993	4 022	32	422	742	542	385	299	246	313	255	183	150	137	317
April 1994	4 226	36	406	744	589	413	309	256	322	290	197	174	157	335
April 1995	4 339	40	384	758	636	434	334	262	305	307	202	178	162	336
April 1996	4 530	41	376	748	678	474	368	298	290	328	225	190	167	344
April 1997	4 592	40	357	738	701	503	362	316	274	343	242	202	170	345
April 1998 ..	4 633	39	379	681	692	536	388	325	271	338	267	196	172	350
Deutschland														
April 1991	4 376	42	532	785	549	382	314	298	357	232	208	164	121	394
Mai 1992	4 487	42	510	809	577	410	317	283	368	261	210	171	138	394
April 1993	4 697	39	501	841	632	447	355	281	367	297	217	175	157	388
April 1994 ..	4 955	40	485	854	689	483	373	291	380	338	233	204	183	401
April 1995	5 091	43	459	870	746	510	398	303	358	359	239	210	193	401
April 1996	5 316	47	454	875	783	553	436	343	343	380	266	224	195	417
April 1997	5 419	47	434	867	814	591	433	367	320	398	287	240	200	420
April 1998 ..	5 518	48	463	811	817	638	468	385	316	398	311	234	202	427
In Mehrpersonenhaushalten														
Früheres Bundesgebiet														
April 1972 ..	27 530	9 310	1 889	1 656	2 368	2 057	1 910	1 603	1 274	1 236	1 425	1 258	849	695
Mai 1973	27 782	9 315	1 917	1 662	2 267	2 198	1 908	1 672	1 424	1 094	1 421	1 273	886	725
April 1974	27 553	9 139	1 866	1 652	2 198	2 291	1 861	1 760	1 536	953	1 415	1 248	910	726
Mai 1975	27 443	9 139	1 829	1 684	1 961	2 385	1 873	1 839	1 521	937	1 407	1 233	908	728
Mai 1976	27 134	8 933	1 830	1 745	1 768	2 353	1 910	1 864	1 528	1 058	1 253	1 210	927	754
April 1977	27 055	8 787	1 853	1 738	1 686	2 353	2 004	1 866	1 543	1 191	1 134	1 196	929	777
April 1978	26 966	8 620	1 903	1 743	1 650	2 247	2 115	1 841	1 602	1 336	975	1 212	911	811
April 1979	26 879	8 529	1 923	1 701	1 652	2 154	2 214	1 808	1 680	1 406	878	1 190	909	837
April 1980	26 969	8 338	1 976	1 677	1 697	1 989	2 334	1 846	1 780	1 437	881	1 173	941	901
Mai 1981	26 986	8 242	2 063	1 690	1 782	1 786	2 342	1 920	1 811	1 437	991	1 066	927	929
April 1982	26 879	8 015	2 118	1 683	1 787	1 704	2 304	2 010	1 823	1 464	1 109	957	942	961
Juni 1985	26 062	7 006	2 210	1 831	1 761	1 680	1 871	2 233	1 751	1 675	1 315	763	935	1 033
April 1986	26 063	6 879	2 237	1 895	1 767	1 792	1 708	2 225	1 806	1 707	1 306	841	851	1 047
März 1987	26 159	6 673	2 338	1 968	1 797	1 795	1 636	2 226	1 881	1 706	1 344	950	769	1 076
April 1988	26 255	6 562	2 325	2 037	1 836	1 814	1 621	2 145	1 989	1 676	1 409	1 064	681	1 097
April 1989	26 404	6 544	2 281	2 101	1 918	1 815	1 678	2 058	2 096	1 639	1 455	1 153	595	1 073
April 1990	26 948	6 697	2 244	2 126	1 958	1 835	1 790	2 000	2 252	1 706	1 536	1 148	605	1 051
April 1991	27 274	6 795	2 158	2 158	2 009	1 864	1 917	1 840	2 278	1 771	1 601	1 169	691	1 025
Mai 1992	27 585	6 864	2 057	2 184	2 058	1 914	1 935	1 766	2 338	1 868	1 608	1 209	791	993
April 1993	27 877	6 984	1 940	2 201	2 128	1 962	1 960	1 754	2 287	2 000	1 590	1 244	876	952
April 1994	27 916	7 065	1 782	2 149	2 181	2 005	1 945	1 760	2 169	2 113	1 540	1 347	942	918
April 1995	27 936	7 139	1 658	2 034	2 218	2 043	1 928	1 815	2 008	2 218	1 571	1 397	947	962
April 1996	27 874	7 145	1 574	1 944	2 215	2 103	1 938	1 921	1 813	2 227	1 612	1 421	968	993
April 1997	27 903	7 153	1 519	1 835	2 223	2 135	1 955	1 944	1 723	2 262	1 713	1 418	968	1 036
April 1998	27 888	7 163	1 466	1 714	2 221	2 154	1 976	1 954	1 711	2 188	1 843	1 392	1 038	1 067
Deutschland														
April 1991	34 292	8 854	2 622	2 700	2 550	2 421	2 354	2 292	2 857	2 225	1 963	1 400	822	1 234
Mai 1992	34 486	8 851	2 493	2 681	2 596	2 462	2 421	2 159	2 916	2 337	1 988	1 447	950	1 185
April 1993	34 708	8 916	2 351	2 684	2 678	2 489	2 467	2 127	2 843	2 504	1 974	1 497	1 049	1 130
April 1994	34 683	8 951	2 175	2 601	2 725	2 523	2 483	2 119	2 695	2 639	1 937	1 618	1 129	1 088
April 1995	34 652	8 979	2 039	2 485	2 759	2 570	2 452	2 189	2 488	2 781	1 976	1 697	1 131	1 146
April 1996	34 522	8 932	1 940	2 350	2 732	2 626	2 466	2 345	2 236	2 783	2 032	1 743	1 156	1 183
April 1997	34 493	8 880	1 874	2 222	2 709	2 652	2 481	2 407	2 110	2 826	2 148	1 761	1 183	1 241
April 1998	34 399	8 835	1 829	2 076	2 682	2 678	2 493	2 448	2 076	2 731	2 294	1 728	1 252	1 275

*) Ergebnis des Mikrozensus (1975 aus der EG-Arbeitskräfteerhebung).

7 Lange Reihen
7.12 Bevölkerung in Privathaushalten nach Altersgruppen*)
7.12.2 Männlich
1 000

Zeitpunkt	Insgesamt	Davon im Alter von .. bis unter .. Jahren												75 und mehr
		unter 20	20 - 25	25 - 30	30 - 35	35 - 40	40 - 45	45 - 50	50 - 55	55 - 60	60 - 65	65 - 70	70 - 75	
Zusammen														
Früheres Bundesgebiet														
Apnl 1972	29 270	9 352	2 120	1 889	2 586	2 202	2 019	1 684	1 337	1 311	1 540	1 394	974	862
Mai 1973	29 454	9 350	2 132	1 879	2 469	2 351	2 017	1 754	1 494	1 158	1 527	1 400	1 020	903
Apnl 1974	29 402	9 173	2 109	1 887	2 421	2 470	1 976	1 850	1 615	1 008	1 521	1 385	1 058	929
Mai 1975	29 313	9 174	2 059	1 905	2 185	2 577	1 996	1 932	1 602	997	1 505	1 376	1 060	946
Mai 1976	29 129	8 973	2 089	2 005	1 976	2 553	2 046	1 975	1 610	1 127	1 355	1 352	1 082	987
April 1977	29 142	8 823	2 118	2 024	1 892	2 569	2 155	1 985	1 633	1 267	1 226	1 340	1 088	1 023
Apnl 1978	29 063	8 664	2 176	2 021	1 854	2 466	2 276	1 959	1 694	1 423	1 051	1 348	1 069	1 059
Apnl 1979	29 074	8 578	2 229	2 004	1 849	2 378	2 394	1 931	1 782	1 499	949	1 328	1 061	1 093
Apnl 1980	29 267	8 380	2 303	2 008	1 918	2 214	2 528	1 980	1 897	1 534	946	1 302	1 093	1 164
Mai 1981	29 375	8 284	2 406	2 038	2 034	2 003	2 554	2 068	1 943	1 535	1 066	1 182	1 068	1 193
Apnl 1982	29 386	8 058	2 467	2 061	2 062	1 909	2 536	2 183	1 957	1 570	1 194	1 062	1 093	1 233
Juni 1985	29 169	7 059	2 638	2 317	2 097	1 929	2 132	2 491	1 927	1 831	1 445	864	1 090	1 350
Apnl 1986	29 319	6 929	2 693	2 438	2 136	2 066	1 973	2 497	1 997	1 868	1 435	937	989	1 362
März 1987	29 541	6 712	2 788	2 554	2 175	2 093	1 891	2 526	2 091	1 871	1 483	1 063	893	1 401
April 1988	29 741	6 600	2 795	2 656	2 240	2 122	1 869	2 440	2 227	1 845	1 551	1 183	785	1 427
Apnl 1989	30 012	6 576	2 751	2 755	2 357	2 123	1 938	2 369	2 357	1 812	1 603	1 284	685	1 404
Apnl 1990	30 671	6 741	2 720	2 823	2 428	2 150	2 048	2 284	2 541	1 896	1 696	1 273	695	1 377
Apnl 1991	31 072	6 825	2 620	2 857	2 493	2 192	2 194	2 098	2 588	1 973	1 779	1 311	796	1 345
Mai 1992	31 459	6 898	2 496	2 903	2 560	2 267	2 206	2 013	2 656	2 093	1 785	1 358	911	1 313
Apnl 1993	31 899	7 016	2 361	2 943	2 670	2 347	2 259	2 000	2 600	2 255	1 772	1 395	1 012	1 270
Apnl 1994	32 142	7 101	2 188	2 894	2 770	2 418	2 254	2 016	2 491	2 402	1 737	1 521	1 098	1 254
Apnl 1995	32 276	7 178	2 043	2 792	2 854	2 476	2 262	2 077	2 312	2 526	1 773	1 575	1 109	1 298
Apnl 1996	32 404	7 185	1 950	2 692	2 893	2 578	2 307	2 219	2 104	2 555	1 838	1 611	1 135	1 337
Apnl 1997	32 496	7 192	1 876	2 573	2 923	2 638	2 317	2 260	1 997	2 605	1 955	1 620	1 159	1 382
April 1998	32 521	7 202	1 844	2 395	2 913	2 690	2 364	2 279	1 982	2 526	2 110	1 588	1 210	1 417
Deutschland														
April 1991	38 668	8 895	3 154	3 485	3 099	2 802	2 668	2 590	3 213	2 457	2 170	1 564	943	1 627
Mai 1992	38 974	8 893	3 003	3 491	3 173	2 872	2 738	2 441	3 284	2 597	2 198	1 618	1 087	1 579
April 1993	39 405	8 955	2 852	3 525	3 310	2 936	2 822	2 408	3 210	2 801	2 190	1 672	1 206	1 518
April 1994	39 638	8 992	2 660	3 454	3 415	3 006	2 856	2 411	3 075	2 977	2 170	1 823	1 311	1 489
April 1995	39 743	9 022	2 498	3 335	3 505	3 081	2 850	2 491	2 846	3 120	2 216	1 907	1 324	1 547
April 1996	39 839	8 979	2 394	3 225	3 514	3 178	2 901	2 688	2 579	3 163	2 298	1 967	1 351	1 600
Apnl 1997	39 912	8 927	2 308	3 089	3 524	3 243	2 913	2 774	2 430	3 224	2 435	2 001	1 383	1 661
Apnl 1998	39 917	8 883	2 292	2 887	3 500	3 316	2 960	2 833	2 392	3 129	2 606	1 963	1 455	1 701

*) Ergebnis des Mikrozensus (1975 aus der EG-Arbeitskräfteerhebung).

7 Lange Reihen
7.12 Bevölkerung in Privathaushalten nach Altersgruppen*)
7.12.3 Weiblich
1 000

Zeitpunkt	Insgesamt	Davon im Alter von ... bis unter ... Jahren												
		unter 20	20 - 25	25 - 30	30 - 35	35 - 40	40 - 45	45 - 50	50 - 55	55 - 60	60 - 65	65 - 70	70 - 75	75 und mehr
In Einpersonenhaushalten														
Früheres Bundesgebiet														
April 1972	4 273	50	194	106	95	68	83	161	243	423	653	720	676	802
Mai 1973	4 379	41	192	110	89	74	74	153	262	372	667	757	707	882
April 1974	4 582	49	228	118	85	77	78	151	285	328	688	784	753	959
Mai 1975	4 684	59	234	136	83	76	80	150	274	308	689	809	763	1 022
Mai 1976	4 872	64	262	150	92	86	80	141	276	336	654	835	809	1 086
April 1977	4 975	65	268	182	92	96	88	136	249	370	599	845	834	1 151
April 1978	4 995	71	280	200	97	96	95	123	232	396	516	853	859	1 179
April 1979	5 158	87	306	204	105	103	100	127	239	432	481	851	890	1 233
April 1980	5 195	71	328	218	122	102	109	121	221	405	434	845	900	1 319
Mai 1981	5 340	67	365	235	140	99	120	122	211	391	480	799	929	1 382
April 1982	5 419	69	379	259	145	98	126	130	208	379	527	742	942	1 416
Juni 1985	5 755	75	448	351	193	126	141	178	196	336	612	561	953	1 586
April 1986	5 921	73	501	385	205	145	135	185	199	315	592	634	893	1 660
März 1987	5 971	64	489	415	226	160	133	190	208	303	533	695	816	1 741
April 1988	6 077	64	501	442	238	157	135	196	221	300	524	759	720	1 820
April 1989	6 197	58	504	487	251	166	136	202	244	284	511	811	653	1 890
April 1990	6 126	47	511	499	258	171	144	194	258	289	465	771	624	1 894
April 1991	6 222	42	474	504	283	178	160	184	279	296	455	746	708	1 913
Mai 1992	6 296	46	458	529	290	191	169	184	283	310	435	707	799	1 894
April 1993	6 387	49	435	550	318	202	186	192	286	331	417	673	877	1 872
April 1994	6 475	41	425	541	334	217	192	198	293	365	408	648	945	1 869
April 1995	6 486	50	414	545	343	216	198	192	282	383	429	627	912	1 895
April 1996	6 562	55	416	542	374	240	201	215	264	416	438	615	856	1 930
April 1997	6 533	55	392	521	376	246	209	223	254	426	447	594	824	1 966
April 1998	6 464	52	389	471	378	254	204	231	252	414	476	572	796	1 975
Deutschland														
April 1991	7 481	55	524	539	299	192	179	226	349	382	584	931	878	2 344
Mai 1992	7 557	53	509	570	307	203	187	219	359	400	565	879	993	2 313
April 1993	7 682	56	490	593	337	218	207	223	359	428	546	842	1 089	2 294
April 1994	7 792	48	486	587	358	232	211	228	366	464	528	822	1 178	2 282
April 1995	7 800	58	471	597	369	231	218	223	348	489	549	799	1 136	2 312
April 1996	7 875	64	469	597	403	257	224	251	325	519	559	781	1 068	2 357
April 1997	7 840	66	445	579	406	266	232	260	305	527	572	750	1 025	2 409
April 1998	7 778	64	450	530	408	277	228	271	300	515	602	725	983	2 424
In Mehrpersonenhaushalten														
Früheres Bundesgebiet														
April 1972	27 612	8 860	1 845	1 674	2 300	1 965	1 836	1 950	1 575	1 397	1 486	1 152	761	812
Mai 1973	27 633	8 816	1 849	1 663	2 226	2 088	1 816	1 906	1 778	1 219	1 494	1 176	784	817
April 1974	27 491	8 723	1 852	1 669	2 134	2 203	1 779	1 886	1 925	1 093	1 467	1 185	772	801
Mai 1975	27 427	8 683	1 833	1 720	1 972	2 312	1 834	1 842	1 917	1 136	1 447	1 185	767	777
Mai 1976	27 101	8 518	1 812	1 802	1 795	2 305	1 867	1 842	1 872	1 252	1 314	1 164	777	780
April 1977	26 976	8 388	1 840	1 827	1 715	2 330	1 937	1 806	1 823	1 419	1 178	1 148	787	780
April 1978	26 940	8 238	1 854	1 823	1 685	2 265	2 049	1 784	1 819	1 595	1 039	1 149	797	844
April 1979	26 764	8 139	1 857	1 784	1 679	2 184	2 139	1 745	1 804	1 707	933	1 144	814	835
April 1980	26 780	7 947	1 894	1 773	1 741	1 999	2 282	1 781	1 789	1 725	964	1 159	853	873
Mai 1981	26 681	7 785	1 970	1 753	1 855	1 819	2 313	1 836	1 765	1 716	1 078	1 054	856	882
April 1982	26 589	7 569	1 992	1 759	1 865	1 737	2 344	1 941	1 720	1 695	1 228	977	849	914
Juni 1985	26 114	6 695	2 133	1 897	1 890	1 759	1 944	2 214	1 715	1 672	1 523	792	880	1 000
April 1986	25 994	6 570	2 173	1 948	1 869	1 882	1 762	2 230	1 761	1 624	1 489	895	782	1 010
März 1987	25 944	6 351	2 179	1 996	1 894	1 913	1 679	2 245	1 848	1 595	1 482	1 026	707	1 028
April 1988	25 796	6 201	2 135	2 067	1 925	1 894	1 652	2 152	1 953	1 560	1 463	1 138	625	1 033
April 1989	25 883	6 173	2 072	2 130	1 990	1 936	1 704	2 051	2 055	1 521	1 453	1 234	543	1 020
April 1990	26 694	6 399	2 096	2 166	2 097	2 009	1 843	2 017	2 193	1 602	1 473	1 229	555	1 016
April 1991	26 952	6 448	2 020	2 196	2 140	2 036	2 007	1 848	2 237	1 678	1 461	1 247	654	981
Mai 1992	27 271	6 507	1 946	2 206	2 211	2 097	2 039	1 794	2 264	1 780	1 457	1 258	766	946
April 1993	27 490	6 594	1 843	2 229	2 269	2 112	2 103	1 789	2 197	1 911	1 426	1 253	869	894
April 1994	27 554	6 638	1 713	2 198	2 337	2 165	2 114	1 771	2 116	2 004	1 416	1 266	948	867
April 1995	27 633	6 738	1 594	2 113	2 383	2 207	2 126	1 826	1 977	2 096	1 433	1 263	978	899
April 1996	27 699	6 812	1 520	2 042	2 395	2 285	2 111	1 996	1 792	2 100	1 488	1 254	968	936
April 1997	27 841	6 898	1 478	1 940	2 407	2 312	2 146	2 047	1 715	2 128	1 580	1 233	971	987
April 1998	27 841	6 891	1 438	1 843	2 404	2 353	2 163	2 077	1 724	2 052	1 687	1 212	972	1 025
Deutschland														
April 1991	34 003	8 399	2 489	2 775	2 743	2 635	2 467	2 306	2 804	2 109	1 816	1 501	785	1 176
Mai 1992	34 202	8 389	2 365	2 760	2 819	2 689	2 533	2 211	2 826	2 225	1 815	1 515	923	1 134
April 1993	34 341	8 420	2 240	2 760	2 875	2 690	2 632	2 182	2 754	2 388	1 779	1 512	1 044	1 065
April 1994	34 333	8 398	2 083	2 694	2 954	2 739	2 671	2 142	2 653	2 508	1 776	1 539	1 140	1 036
April 1995	34 350	8 460	1 946	2 586	2 997	2 775	2 687	2 210	2 470	2 612	1 811	1 548	1 173	1 076
April 1996	34 356	8 496	1 842	2 474	2 988	2 858	2 677	2 434	2 227	2 628	1 882	1 560	1 165	1 125
April 1997	34 483	8 554	1 793	2 344	2 972	2 903	2 709	2 528	2 103	2 674	1 984	1 551	1 174	1 193
April 1998	34 423	8 500	1 782	2 216	2 941	2 959	2 723	2 587	2 095	2 578	2 110	1 519	1 195	1 237

*) Ergebnis des Mikrozensus (1975 aus der EG-Arbeitskräfteerhebung)

7 Lange Reihen
7.12 Bevölkerung in Privathaushalten nach Altersgruppen*)
7.12.3 Weiblich
1 000

Zeitpunkt	Insgesamt	Davon im Alter von bis unter ... Jahren												
		unter 20	20 - 25	25 - 30	30 - 35	35 - 40	40 - 45	45 - 50	50 - 55	55 - 60	60 - 65	65 - 70	70 - 75	75 und mehr
Zusammen														
Früheres Bundesgebiet														
April 1972	31 885	8 910	2 039	1 780	2 395	2 033	1 919	2 111	1 818	1 820	2 138	1 872	1 437	1 614
Mai 1973	32 012	8 857	2 041	1 773	2 315	2 161	1 890	2 059	2 040	1 591	2 161	1 933	1 491	1 699
April 1974	32 072	8 772	2 080	1 788	2 219	2 280	1 857	2 037	2 210	1 421	2 155	1 969	1 526	1 760
Mai 1975	32 110	8 743	2 067	1 856	2 055	2 389	1 914	1 992	2 191	1 445	2 136	1 995	1 530	1 799
Mai 1976	31 972	8 583	2 073	1 952	1 887	2 391	1 947	1 983	2 148	1 589	1 969	2 000	1 586	1 866
April 1977	31 950	8 454	2 108	2 008	1 807	2 426	2 025	1 942	2 071	1 789	1 777	1 993	1 620	1 931
April 1978	31 936	8 309	2 134	2 023	1 782	2 360	2 144	1 906	2 051	1 990	1 555	2 003	1 656	2 024
April 1979	31 922	8 226	2 164	1 988	1 784	2 287	2 238	1 872	2 044	2 139	1 414	1 995	1 703	2 069
April 1980	31 975	8 018	2 222	1 991	1 862	2 101	2 391	1 902	2 010	2 131	1 399	2 004	1 753	2 193
Mai 1981	32 021	7 852	2 335	1 988	1 995	1 917	2 433	1 958	1 976	2 107	1 559	1 853	1 784	2 264
April 1982	32 008	7 638	2 372	2 017	2 010	1 834	2 470	2 070	1 927	2 074	1 755	1 719	1 791	2 330
Juni 1985	31 869	6 770	2 581	2 248	2 083	1 885	2 085	2 392	1 911	2 008	2 134	1 353	1 834	2 586
April 1986	31 915	6 643	2 674	2 332	2 074	2 027	1 898	2 415	1 960	1 940	2 081	1 529	1 674	2 669
März 1987	31 915	6 415	2 668	2 410	2 119	2 073	1 812	2 435	2 056	1 899	2 015	1 721	1 523	2 769
April 1988	31 874	6 265	2 636	2 509	2 162	2 051	1 787	2 348	2 173	1 860	1 987	1 897	1 345	2 853
April 1989	32 079	6 231	2 575	2 617	2 241	2 102	1 840	2 253	2 299	1 805	1 965	2 045	1 196	2 910
April 1990	32 820	6 446	2 606	2 665	2 355	2 181	1 987	2 211	2 451	1 891	1 938	2 000	1 178	2 911
April 1991	33 174	6 490	2 493	2 700	2 423	2 214	2 167	2 031	2 515	1 974	1 917	1 994	1 362	2 894
Mai 1992	33 567	6 553	2 404	2 735	2 501	2 288	2 208	1 978	2 548	2 090	1 891	1 965	1 565	2 840
April 1993	33 876	6 643	2 279	2 778	2 586	2 315	2 289	1 982	2 483	2 242	1 842	1 927	1 745	2 766
April 1994	34 029	6 679	2 138	2 739	2 671	2 382	2 306	1 969	2 409	2 370	1 824	1 914	1 893	2 736
April 1995	34 119	6 789	2 007	2 659	2 726	2 423	2 324	2 018	2 259	2 479	1 862	1 890	1 890	2 794
April 1996	34 260	6 867	1 936	2 584	2 769	2 525	2 312	2 211	2 057	2 515	1 926	1 869	1 824	2 866
April 1997	34 373	6 953	1 870	2 460	2 782	2 558	2 355	2 270	1 968	2 554	2 028	1 827	1 795	2 953
April 1998	34 305	6 944	1 828	2 314	2 781	2 607	2 367	2 308	1 976	2 466	2 163	1 783	1 768	3 000
Deutschland														
April 1991	41 484	8 454	3 013	3 314	3 042	2 826	2 645	2 532	3 153	2 491	2 399	2 432	1 663	3 520
Mai 1992	41 759	8 442	2 873	3 330	3 126	2 892	2 720	2 430	3 185	2 625	2 380	2 393	1 916	3 447
April 1993	42 023	8 476	2 730	3 353	3 212	2 908	2 839	2 405	3 114	2 816	2 325	2 354	2 134	3 360
April 1994	42 125	8 446	2 569	3 281	3 312	2 972	2 882	2 371	3 019	2 972	2 304	2 361	2 318	3 318
April 1995	42 151	8 517	2 416	3 184	3 366	3 006	2 905	2 433	2 818	3 101	2 360	2 347	2 308	3 389
April 1996	42 231	8 559	2 311	3 071	3 391	3 116	2 901	2 685	2 552	3 147	2 442	2 341	2 232	3 483
April 1997	42 323	8 620	2 238	2 923	3 378	3 169	2 941	2 788	2 407	3 201	2 556	2 302	2 198	3 601
April 1998	42 201	8 585	2 213	2 746	3 349	3 236	2 951	2 858	2 395	3 094	2 713	2 244	2 178	3 661

*) Ergebnis des Mikrozensus (1975 aus der EG-Arbeitskräfteerhebung).

7 Lange Reihen
7.13 Bevölkerung in Privathaushalten nach Familienstand*)
1 000

Zeitpunkt	Insgesamt						Darunter Frauen					
	insgesamt	ledig	verheiratet zusammen- lebend	verheiratet getrennt- lebend	verwitwet	geschieden	zusammen	ledig	verheiratet zusammen- lebend	verheiratet getrennt- lebend	verwitwet	geschieden
In Einpersonenhaushalten												
Früheres Bundesgebiet												
April 1972	6 014	1 943	x	377	3 130	564	4 273	1 098	x	94	2 736	346
Mai 1973	6 071	1 915	x	357	3 220	579	4 379	1 102	x	95	2 826	356
April 1974	6 431	2 051	x	386	3 365	629	4 582	1 182	x	92	2 924	383
Mai 1975	6 554	2 126	x	358	3 437	634	4 684	1 241	x	96	2 965	381
Mai 1976	6 867	2 249	x	359	3 537	722	4 872	1 294	x	95	3 062	421
April 1977	7 062	2 375	x	333	3 604	750	4 975	1 341	x	94	3 113	426
April 1978	7 093	2 427	x	348	3 584	735	4 995	1 360	x	109	3 097	430
April 1979	7 353	2 561	x	353	3 677	761	5 158	1 407	x	115	3 188	448
April 1980	7 493	2 680	x	376	3 668	770	5 195	1 439	x	121	3 183	453
Mai 1981	7 730	2 815	x	390	3 710	814	5 340	1 503	x	127	3 231	479
April 1982	7 926	2 932	x	423	3 720	850	5 419	1 556	x	142	3 228	493
Juni 1985	8 863	3 474	x	497	3 833	1 059	5 755	1 738	x	158	3 279	581
April 1986	9 177	3 771	x	510	3 815	1 081	5 921	1 869	x	163	3 296	594
März 1987	9 354	3 892	x	527	3 815	1 120	5 971	1 910	x	168	3 288	606
April 1988	9 563	4 060	x	502	3 837	1 164	6 077	1 959	x	167	3 311	640
April 1989	9 805	4 250	x	506	3 858	1 192	6 197	2 034	x	170	3 343	651
April 1990	9 849	4 361	x	509	3 729	1 250	6 126	2 049	x	174	3 224	679
April 1991	10 019	4 445	x	511	3 794	1 270	6 222	2 081	x	176	3 274	691
Mai 1992	10 171	4 501	x	531	3 833	1 306	6 296	2 111	x	185	3 295	706
April 1993	10 409	4 672	x	548	3 852	1 337	6 387	2 164	x	194	3 300	729
April 1994	10 702	4 816	x	551	3 936	1 399	6 475	2 190	x	202	3 328	755
April 1995	10 825	4 923	x	581	3 893	1 428	6 486	2 206	x	220	3 291	769
April 1996	11 092	5 068	x	653	3 865	1 506	6 562	2 258	x	240	3 257	807
April 1997	11 125	5 078	x	669	3 831	1 547	6 533	2 222	x	260	3 222	829
April 1998	11 097	5 068	x	657	3 794	1 578	6 464	2 181	x	253	3 188	843
Deutschland												
April 1991	11 858	4 981	x	540	4 699	1 638	7 481	2 341	x	188	4 053	898
Mai 1992	12 044	5 059	x	567	4 734	1 684	7 557	2 373	x	197	4 064	924
April 1993	12 379	5 284	x	600	4 772	1 723	7 682	2 437	x	209	4 086	951
April 1994	12 747	5 482	x	612	4 858	1 795	7 792	2 484	x	219	4 114	975
April 1995	12 891	5 614	x	649	4 804	1 824	7 800	2 503	x	240	4 064	994
April 1996	13 191	5 792	x	734	4 767	1 896	7 875	2 559	x	267	4 018	1 031
April 1997	13 259	5 836	x	757	4 724	1 942	7 840	2 533	x	287	3 969	1 052
April 1998	13 297	5 879	x	749	4 680	1 989	7 778	2 501	x	283	3 928	1 067
In Mehrpersonenhaushalten												
Früheres Bundesgebiet												
April 1972	55 142	21 911	30 454	240	2 024	513	27 612	10 277	15 145	124	1 679	387
Mai 1973	55 395	22 022	30 638	221	1 975	539	27 633	10 277	15 184	121	1 644	407
April 1974	55 043	21 700	30 773	216	1 810	545	27 491	10 179	15 281	108	1 509	414
Mai 1975	54 870	21 657	30 755	210	1 692	556	27 427	10 130	15 344	106	1 420	426
Mai 1976	54 234	21 346	30 442	197	1 641	609	27 101	9 994	15 187	106	1 361	454
April 1977	54 031	21 199	30 426	187	1 577	642	26 976	9 920	15 169	103	1 306	477
April 1978	53 906	21 118	30 231	253	1 641	663	26 940	9 861	15 093	143	1 358	485
April 1979	53 643	20 955	30 107	274	1 617	690	26 764	9 760	15 019	152	1 335	499
April 1980	53 749	20 884	30 254	310	1 595	707	26 780	9 727	15 064	177	1 309	503
Mai 1981	53 666	20 853	30 180	318	1 562	753	26 681	9 659	15 016	186	1 284	536
April 1982	53 468	20 642	30 136	345	1 547	798	26 589	9 539	15 019	201	1 266	565
Juni 1985	52 176	19 473	29 826	357	1 548	972	26 114	9 011	14 943	216	1 286	658
April 1986	52 057	19 523	29 673	362	1 523	976	25 994	9 033	14 810	220	1 255	676
März 1987	52 102	19 522	29 678	370	1 499	1 033	25 944	8 977	14 803	227	1 232	706
April 1988	52 052	19 370	29 794	348	1 469	1 071	25 796	8 869	14 786	213	1 201	727
April 1989	52 287	19 412	30 067	333	1 403	1 071	25 883	8 867	14 926	201	1 160	729
April 1990	53 642	19 878	30 900	367	1 382	1 115	26 694	9 152	15 450	220	1 132	740
April 1991	54 227	20 083	31 309	373	1 339	1 124	26 952	9 227	15 654	228	1 092	750
Mai 1992	54 855	20 274	31 699	399	1 330	1 154	27 271	9 325	15 850	245	1 085	766
April 1993	55 367	20 503	31 946	415	1 313	1 190	27 490	9 410	15 973	259	1 062	786
April 1994	55 469	20 539	31 984	425	1 280	1 241	27 554	9 436	15 992	271	1 041	814
April 1995	55 570	20 542	32 067	424	1 259	1 278	27 633	9 488	16 033	271	1 009	832
April 1996	55 573	20 574	32 005	466	1 224	1 304	27 699	9 560	16 002	297	989	851
April 1997	55 744	20 606	32 089	485	1 209	1 355	27 841	9 644	16 045	310	969	873
April 1998	55 729	20 630	32 034	495	1 181	1 389	27 841	9 664	16 017	322	943	895
Deutschland												
April 1991	68 294	25 368	39 275	411	1 631	1 610	34 003	11 709	19 637	252	1 321	1 084
Mai 1992	68 689	25 454	39 559	440	1 617	1 618	34 202	11 758	19 780	272	1 309	1 083
April 1993	69 049	25 629	39 701	471	1 599	1 649	34 341	11 819	19 850	293	1 283	1 096
April 1994	69 016	25 608	39 635	492	1 568	1 713	34 333	11 803	19 817	313	1 268	1 132
April 1995	69 003	25 581	39 610	507	1 548	1 756	34 350	11 838	19 805	328	1 232	1 148
April 1996	68 878	25 589	39 430	557	1 516	1 786	34 356	11 899	19 715	357	1 218	1 166
April 1997	68 976	25 579	39 475	578	1 503	1 840	34 483	11 963	19 738	374	1 200	1 189
April 1998	68 822	25 563	39 303	598	1 480	1 877	34 423	11 994	19 652	393	1 177	1 208

*) Ergebnis des Mikrozensus (1975 aus der EG-Arbeitskräfteerhebung).

7 Lange Reihen
7.13 Bevölkerung in Privathaushalten nach Familienstand*)
1 000

Zeitpunkt	Insgesamt						Darunter Frauen					
	insgesamt	ledig	verheiratet zusammen- lebend	verheiratet getrennt- lebend	verwitwet	geschieden	zusammen	ledig	verheiratet zusammen- lebend	verheiratet getrennt- lebend	verwitwet	geschieden
Insgesamt												
Früheres Bundesgebiet												
April 1972	61 155	23 854	30 454	617	5 154	1 077	31 885	11 375	15 145	218	4 415	733
Mai 1973	61 466	23 937	30 638	579	5 195	1 118	32 012	11 379	15 184	216	4 470	763
April 1974	61 474	23 751	30 773	601	5 175	1 173	32 072	11 361	15 281	200	4 433	797
Mai 1975	61 424	23 783	30 755	568	5 129	1 189	32 110	11 371	15 344	202	4 385	808
Mai 1976	61 101	23 595	30 442	556	5 177	1 331	31 972	11 287	15 187	201	4 423	875
April 1977	61 093	23 573	30 426	520	5 181	1 392	31 950	11 261	15 169	197	4 420	903
April 1978	60 999	23 544	30 231	601	5 225	1 398	31 936	11 221	15 093	252	4 455	916
April 1979	60 996	23 516	30 107	627	5 295	1 450	31 922	11 168	15 019	266	4 523	947
April 1980	61 242	23 564	30 254	686	5 262	1 476	31 975	11 165	15 064	298	4 492	956
Mai 1981	61 396	23 668	30 180	708	5 272	1 567	32 021	11 162	15 016	313	4 515	1 015
April 1982	61 394	23 575	30 136	768	5 267	1 648	32 008	11 095	15 019	342	4 494	1 058
Juni 1985	61 038	22 946	29 826	854	5 381	2 031	31 869	10 749	14 943	374	4 565	1 239
April 1986	61 234	23 294	29 673	872	5 337	2 058	31 915	10 902	14 810	383	4 550	1 270
März 1987	61 456	23 415	29 678	897	5 314	2 153	31 915	10 887	14 803	395	4 520	1 311
April 1988	61 614	23 430	29 794	851	5 306	2 234	31 874	10 828	14 786	381	4 512	1 367
April 1989	62 092	23 662	30 067	839	5 261	2 263	32 079	10 900	14 926	371	4 503	1 379
April 1990	63 491	24 239	30 900	876	5 111	2 365	32 820	11 201	15 450	394	4 357	1 419
April 1991	64 246	24 527	31 309	884	5 133	2 393	33 174	11 309	15 654	404	4 366	1 441
Mai 1992	65 026	24 775	31 699	930	5 163	2 459	33 567	11 437	15 850	430	4 380	1 472
April 1993	65 776	25 174	31 946	963	5 165	2 527	33 876	11 574	15 973	453	4 362	1 514
April 1994	66 171	25 355	31 984	976	5 216	2 640	34 029	11 626	15 992	473	4 369	1 570
April 1995	66 395	25 465	32 067	1 005	5 152	2 706	34 119	11 694	16 033	491	4 300	1 601
April 1996	66 665	25 642	32 005	1 119	5 089	2 810	34 260	11 818	16 002	537	4 246	1 657
April 1997	66 869	25 684	32 089	1 153	5 040	2 903	34 373	11 866	16 045	570	4 191	1 702
April 1998	66 826	25 698	32 034	1 152	4 975	2 967	34 305	11 845	16 017	575	4 130	1 738
Deutschland												
April 1991	80 152	30 349	39 275	951	6 330	3 247	41 484	14 050	19 637	440	5 374	1 982
Mai 1992	80 732	30 512	39 559	1 007	6 351	3 302	41 759	14 131	19 780	469	5 373	2 007
April 1993	81 428	30 913	39 701	1 071	6 371	3 372	42 023	14 256	19 850	502	5 369	2 047
April 1994	81 763	31 090	39 635	1 104	6 425	3 508	42 125	14 286	19 817	533	5 382	2 106
April 1995	81 894	31 195	39 610	1 156	6 353	3 580	42 151	14 340	19 805	567	5 296	2 142
April 1996	82 069	31 381	39 430	1 291	6 283	3 684	42 231	14 458	19 715	624	5 236	2 197
April 1997	82 235	31 414	39 475	1 335	6 228	3 782	42 323	14 515	19 738	660	5 168	2 242
April 1998	82 118	31 443	39 303	1 347	6 159	3 866	42 201	14 495	19 652	676	5 104	2 275

*) Ergebnis des Mikrozensus (1975 aus der EG-Arbeitskräfteerhebung)

7 Lange Reihen
7.14 Bevölkerung in Privathaushalten nach Zahl der Generationen und Altersgruppen*)
1 000

Zeitpunkt	Insgesamt	In Einpersonen- haushalten	In Mehrpersonenhaushalten				in denen nur nicht gerad- linig Verwandte leben	in denen nur nicht Verwandte leben
			zu- sammen	davon in Haushalten mit ... Generation(en)¹)				
				1	2	3 und mehr		
unter 25 Jahren								
Früheres Bundesgebiet								
April 1972	22 421	518	21 903	741	19 414	1 658	33	57
Mai 1973	22 381	482	21 898	726	19 454	1 613	31	74
April 1974	22 134	554	21 580	758	19 257	1 418	40	107
Mai 1975	22 043	557	21 485	761	19 341	1 217	36	132
Mai 1976	21 718	626	21 093	733	18 996	1 142	39	182
April 1977	21 502	634	20 868	714	18 818	1 094	39	203
April 1978	21 286	670	20 616	664	18 506	1 134	39	273
April 1979	21 197	749	20 448	647	18 391	1 075	43	292
April 1980	20 923	768	20 156	590	18 131	1 051	45	339
Mai 1981	20 877	818	20 059	588	18 048	1 012	43	369
April 1982	20 534	839	19 695	526	17 740	986	45	398
Juni 1985	19 048	1 004	18 044	497	16 023	868	71	585
April 1986	18 938	1 079	17 859	463	15 939	794	76	588
März 1987	18 584	1 043	17 541	412	15 693	770	76	590
April 1988	18 296	1 074	17 222	389	15 434	714	72	614
April 1989	18 133	1 064	17 069	359	15 392	645	68	605
April 1990	18 513	1 077	17 435	375	15 757	619	72	613
April 1991	18 428	1 008	17 420	357	15 824	606	63	571
Mai 1992	18 352	978	17 374	332	15 797	587	59	600
April 1993	18 300	938	17 361	307	15 824	574	50	606
April 1994	18 105	908	17 197	282	15 704	544	60	606
April 1995	18 017	888	17 129	267	15 733	493	57	578
April 1996	17 938	888	17 050	270	15 660	501	46	573
April 1997	17 891	844	17 048	257	15 693	493	48	556
April 1998	17 818	859	16 957	228	15 634	460	41	594
Deutschland								
April 1991	23 516	1 153	22 363	425	20 333	752	71	782
Mai 1992	23 211	1 113	22 098	386	20 113	707	68	824
April 1993	23 013	1 087	21 926	349	20 007	683	58	830
April 1994	22 667	1 059	21 607	316	19 729	642	69	851
April 1995	22 454	1 031	21 423	302	19 662	579	63	816
April 1996	22 243	1 034	21 209	298	19 458	588	53	813
April 1997	22 093	992	21 101	284	19 384	580	53	800
April 1998	21 953	1 026	20 926	250	19 230	546	48	850
25 bis unter 45 Jahren								
Früheres Bundesgebiet								
April 1972	16 823	1 056	15 767	2 072	12 597	957	57	84
Mai 1973	16 857	1 029	15 828	2 090	12 673	916	54	95
April 1974	16 897	1 110	15 787	2 172	12 649	790	54	123
Mai 1975	16 876	1 134	15 742	2 127	12 733	679	52	150
Mai 1976	16 756	1 211	15 545	2 147	12 542	634	49	174
April 1977	16 910	1 317	15 589	2 154	12 580	606	49	200
April 1978	16 926	1 350	15 576	2 143	12 471	639	49	275
April 1979	16 921	1 416	15 505	2 119	12 405	626	49	305
April 1980	17 013	1 523	15 490	2 173	12 293	609	53	361
Mai 1981	16 964	1 624	15 340	2 123	12 182	586	50	398
April 1982	16 901	1 718	15 183	2 121	11 973	574	48	466
Juni 1985	16 776	2 142	14 634	2 221	11 162	460	71	719
April 1986	16 943	2 321	14 623	2 188	11 162	424	78	770
März 1987	17 128	2 450	14 678	2 176	11 132	412	83	875
April 1988	17 397	2 553	14 845	2 202	11 217	413	81	933
April 1989	17 973	2 702	15 271	2 279	11 533	380	74	1 005
April 1990	18 636	2 812	15 825	2 343	11 926	375	99	1 082
April 1991	19 239	2 915	16 325	2 369	12 352	384	89	1 132
Mai 1992	19 668	3 024	16 643	2 367	12 561	383	97	1 236
April 1993	20 186	3 222	16 964	2 381	12 761	383	99	1 341
April 1994	20 433	3 338	17 095	2 384	12 770	383	103	1 455
April 1995	20 516	3 463	17 053	2 346	12 733	345	89	1 540
April 1996	20 658	3 625	17 033	2 341	12 621	362	80	1 629
April 1997	20 606	3 655	16 951	2 331	12 534	346	73	1 667
April 1998	20 432	3 603	16 827	2 235	12 451	326	73	1 741
Deutschland								
April 1991	23 882	3 238	20 644	2 628	16 159	469	99	1 290
Mai 1992	24 341	3 380	20 961	2 633	16 336	458	109	1 426
April 1993	24 904	3 629	21 275	2 642	16 504	460	110	1 559
April 1994	25 178	3 789	21 389	2 646	16 447	459	116	1 721
April 1995	25 232	3 940	21 292	2 598	16 344	414	99	1 836
April 1996	25 298	4 127	21 171	2 578	16 111	435	90	1 957
April 1997	25 179	4 188	20 991	2 570	15 882	420	84	2 036
April 1998	24 945	4 177	20 766	2 467	15 682	402	84	2 131

*) Ergebnis des Mikrozensus (1975 aus der EG-Arbeitskräftestichprobe).

¹) Personen, die außerhalb der Generationenfolge stehen, können in diesen Haushalten vorkommen.

7 Lange Reihen
7.14 Bevölkerung in Privathaushalten nach Zahl der Generationen und Altersgruppen*)
1 000

Zeitpunkt	Insgesamt	In Einpersonenhaushalten	in Mehrpersonenhaushalten				in denen nur nicht geradlinig Verwandte leben	in denen nur nicht Verwandte leben
			zu- sammen	davon in Haushalten mit ... Generation(en) ¹⁾				
				1	2	3 und mehr		
45 bis unter 65 Jahren								
Früheres Bundesgebiet								
April 1972	13 760	1 814	11 946	4 492	6 475	716	146	116
Mai 1973	13 783	1 774	12 009	4 471	6 607	682	139	110
April 1974	13 817	1 783	12 034	4 628	6 548	608	132	119
Mai 1975	13 800	1 754	12 046	4 655	6 625	524	124	118
Mai 1976	13 754	1 771	11 983	4 611	6 644	497	110	122
April 1977	13 689	1 731	11 958	4 570	6 693	476	103	116
April 1978	13 629	1 640	11 990	4 513	6 732	506	103	136
April 1979	13 630	1 669	11 961	4 568	6 667	484	101	141
April 1980	13 799	1 594	12 204	4 584	6 917	467	97	139
Mai 1981	14 212	1 656	12 556	4 734	7 126	461	96	139
April 1982	14 731	1 741	12 990	4 934	7 345	474	87	149
Juni 1985	16 139	2 043	14 096	5 565	7 675	530	104	222
April 1986	16 192	2 042	14 150	5 485	7 825	509	105	227
März 1987	16 375	2 046	14 328	5 545	7 939	500	97	247
April 1988	16 431	2 085	14 346	5 684	7 807	482	102	272
April 1989	16 462	2 133	14 329	5 835	7 689	428	95	281
April 1990	16 907	2 129	14 778	6 134	7 795	421	87	341
April 1991	16 876	2 162	14 714	6 303	7 572	405	87	347
Mai 1992	17 054	2 179	14 875	6 529	7 506	378	82	380
April 1993	17 176	2 222	14 954	6 680	7 409	374	84	408
April 1994	17 218	2 329	14 889	6 799	7 213	365	77	435
April 1995	17 306	2 364	14 942	6 993	7 085	328	68	469
April 1996	17 425	2 475	14 950	7 123	6 932	337	67	492
April 1997	17 636	2 525	15 111	7 285	6 910	333	63	520
April 1998	17 811	2 575	15 236	7 451	6 859	314	58	554
Deutschland								
April 1991	21 005	2 635	18 370	8 388	8 950	492	99	441
Mai 1992	21 140	2 664	18 476	8 631	8 823	452	93	476
April 1993	21 268	2 718	18 550	8 800	8 702	443	94	511
April 1994	21 299	2 829	18 470	8 891	8 519	432	89	538
April 1995	21 386	2 869	18 517	9 049	8 417	390	80	581
April 1996	21 554	2 987	18 567	9 162	8 315	403	75	612
April 1997	21 816	3 035	18 781	9 334	8 329	398	73	648
April 1998	22 020	3 099	18 920	9 496	8 288	378	68	691
65 Jahre und mehr								
Früheres Bundesgebiet								
April 1972	8 152	2 626	5 527	3 278	1 282	693	194	80
Mai 1973	8 447	2 786	5 661	3 401	1 303	673	195	87
April 1974	8 627	2 984	5 643	3 561	1 228	595	181	78
Mai 1975	8 705	3 109	5 597	3 676	1 150	526	172	72
Mai 1976	8 872	3 259	5 614	3 696	1 165	500	167	86
April 1977	8 996	3 380	5 616	3 764	1 139	469	156	88
April 1978	9 158	3 434	5 724	3 776	1 162	508	168	110
April 1979	9 248	3 519	5 730	3 824	1 138	488	165	115
April 1980	9 508	3 609	5 899	3 988	1 147	477	166	121
Mai 1981	9 344	3 631	5 713	3 890	1 099	447	155	122
April 1982	9 228	3 627	5 601	3 840	1 065	430	149	117
Juni 1985	9 075	3 673	5 402	3 712	1 006	415	146	123
April 1986	9 160	3 736	5 424	3 748	1 029	396	133	118
März 1987	9 369	3 814	5 556	3 857	1 057	378	135	129
April 1988	9 490	3 852	5 638	3 990	1 032	349	136	130
April 1989	9 524	3 907	5 618	4 011	1 034	308	124	140
April 1990	9 434	3 831	5 604	4 002	1 039	310	113	141
April 1991	9 703	3 935	5 768	4 172	1 047	295	106	148
Mai 1992	9 952	3 990	5 963	4 344	1 070	281	111	156
April 1993	10 114	4 026	6 088	4 478	1 069	278	105	158
April 1994	10 416	4 127	6 289	4 683	1 072	273	107	155
April 1995	10 556	4 110	6 446	4 849	1 070	253	104	170
April 1996	10 643	4 103	6 540	4 923	1 080	268	93	176
April 1997	10 736	4 102	6 634	5 024	1 074	253	100	184
April 1998	10 766	4 060	6 706	5 135	1 045	237	98	191
Deutschland								
April 1991	11 749	4 832	6 917	5 045	1 220	346	123	182
Mai 1992	12 041	4 887	7 154	5 256	1 255	325	125	192
April 1993	12 243	4 945	7 298	5 412	1 249	322	122	192
April 1994	12 620	5 070	7 550	5 669	1 252	318	123	187
April 1995	12 822	5 051	7 771	5 883	1 262	297	118	210
April 1996	12 974	5 043	7 932	6 013	1 282	314	105	216
April 1997	13 146	5 044	8 103	6 174	1 282	300	114	232
April 1998	13 201	4 995	8 206	6 315	1 253	286	112	241

*) Ergebnis des Mikrozensus (1975 aus der EG-Arbeitskräfteerhebung).

*) Personen, die außerhalb der Generationenfolge stehen, können in diesen Haushalten vorkommen.

7 Lange Reihen
7.14 Bevölkerung in Privathaushalten nach Zahl der Generationen und Altersgruppen*)
1 000

Zeitpunkt	Insgesamt	In Einpersonenhaushalten	In Mehrpersonenhaushalten					
			zusammen	davon in Haushalten mit ... Generation(en)¹)			in denen nur nicht geradlinig Verwandte leben	in denen nur nicht Verwandte leben
				1	2	3 und mehr		
Insgesamt								
Früheres Bundesgebiet								
April 1972	61 155	6 014	55 142	10 584	39 768	4 024	430	337
Mai 1973	61 466	6 071	55 395	10 688	40 038	3 884	419	366
April 1974	61 474	6 431	55 043	11 118	39 682	3 410	407	427
Mai 1975	61 424	6 554	54 870	11 219	39 849	2 946	384	472
Mai 1976	61 101	6 867	54 234	11 187	39 348	2 772	365	563
April 1977	61 093	7 062	54 031	11 202	39 230	2 645	347	607
April 1978	60 999	7 093	53 906	11 096	38 871	2 786	359	794
April 1979	60 996	7 353	53 643	11 158	38 601	2 673	357	853
April 1980	61 242	7 493	53 749	11 334	38 487	2 605	362	960
Mai 1981	61 396	7 730	53 666	11 335	38 454	2 506	344	1 027
April 1982	61 394	7 926	53 468	11 422	38 123	2 464	329	1 130
Juni 1985	61 038	8 863	52 176	11 995	35 866	2 273	393	1 649
April 1986	61 234	9 177	52 057	11 884	35 956	2 122	392	1 703
März 1987	61 456	9 354	52 102	11 990	35 821	2 060	390	1 842
April 1988	61 613	9 563	52 051	12 265	35 490	1 957	390	1 949
April 1989	62 092	9 805	52 287	12 485	35 647	1 762	360	2 032
April 1990	63 491	9 849	53 642	12 854	36 516	1 725	370	2 177
April 1991	64 246	10 019	54 227	13 202	36 794	1 690	345	2 197
Mai 1992	65 026	10 171	54 855	13 573	36 934	1 629	349	2 371
April 1993	65 776	10 409	55 367	13 845	37 063	1 609	337	2 513
April 1994	66 171	10 702	55 469	14 148	36 758	1 566	347	2 650
April 1995	66 395	10 825	55 570	14 454	36 621	1 418	318	2 758
April 1996	66 665	11 092	55 573	14 656	36 293	1 467	286	2 870
April 1997	66 869	11 125	55 744	14 897	36 211	1 425	284	2 927
April 1998	66 826	11 097	55 726	15 049	35 989	1 337	271	3 080
Deutschland								
April 1991	80 152	11 858	68 294	16 487	46 662	2 060	392	2 694
Mai 1992	80 732	12 044	68 689	16 907	46 526	1 942	396	2 918
April 1993	81 428	12 379	69 049	17 204	46 461	1 908	385	3 091
April 1994	81 763	12 747	69 016	17 522	45 947	1 852	397	3 297
April 1995	81 894	12 891	69 003	17 832	45 685	1 681	360	3 444
April 1996	82 069	13 191	68 878	18 052	45 165	1 740	324	3 598
April 1997	82 235	13 259	68 976	18 362	44 877	1 698	324	3 716
April 1998	82 118	13 297	68 818	18 527	44 453	1 613	312	3 913

*) Ergebnis des Mikrozensus (1975 aus der EG-Arbeitskräfteerhebung).

¹) Personen, die außerhalb der Generationenfolge stehen, können in diesen Haushalten vorkommen.

7 Lange Reihen
7.15 Familien nach Familienstand und Altersgruppen der Bezugsperson*)
1 000

Zeitpunkt	Insgesamt	Ehepaare ohne im Haushalt lebende ledige Kinder	Familien mit Kindern	Davon	
				Ehepaare	Allein- erziehende
unter 25 Jahren					
Früheres Bundesgebiet					
Okt. 1957
6.6. 1961	428	145	283	219	64
27.5. 1970	481	177	304	258	46
Aprnl 1971	401	149	252	208	45
Aprnl 1972	583	241	342	288	55
Mai 1973	555	233	322	270	52
Aprnl 1974	537	237	299	246	53
Mai 1975	502	241	261	211	50
Mai 1976	484	233	252	195	57
Aprnl 1977	465	224	241	182	59
Aprnl 1978	447	210	236	179	57
Aprnl 1979	453	205	247	188	59
Aprnl 1980	412	184	228	172	56
Mai 1981	422	188	234	173	61
Aprnl 1982	402	166	236	168	67
Juni 1985	387	150	236	146	90
Aprnl 1986	365	137	229	139	90
März 1987	334	122	213	124	88
Aprnl 1988	321	117	204	123	82
Aprnl 1989	306	109	196	114	82
Aprnl 1990	311	110	201	120	81
Aprnl 1991	297	104	193	110	84
Mai 1992	301	104	197	117	79
Aprnl 1993	297	98	199	111	88
Aprnl 1994	257	82	175	97	78
Aprnl 1995	250	80	169	91	79
Aprnl 1996	248	79	169	84	85
Aprnl 1997	246	72	174	85	89
Aprnl 1998	209	64	146	75	71
Deutschland					
Aprnl 1991	467	127	340	166	173
Mai 1992	445	122	322	162	160
Aprnl 1993	413	112	302	141	161
Aprnl 1994	349	92	256	116	140
Aprnl 1995	325	90	234	106	129
Aprnl 1996	309	86	223	95	128
Aprnl 1997	302	78	224	92	132
Aprnl 1998	260	68	192	83	109
25 bis unter 45 Jahren					
Früheres Bundesgebiet					
Okt. 1957	5 912 a)	1 012 a)	4 900 a)	4 224 a)	676 a)
6.6. 1961	5 931	1 005	4 927	4 443	484
27.5. 1970	7 207	1 131	6 076	5 630	446
Aprnl 1971	7 171	1 099	6 073	5 669	404
Aprnl 1972	7 450	1 194	6 256	5 834	422
Mai 1973	7 481	1 212	6 270	5 823	446
Aprnl 1974	7 459	1 239	6 221	5 757	464
Mai 1975	7 355	1 187	6 168	5 697	471
Mai 1976	7 238	1 200	6 038	5 538	499
Aprnl 1977	7 236	1 199	6 037	5 514	523
Aprnl 1978	7 155	1 180	5 976	5 417	559
Aprnl 1979	7 121	1 171	5 950	5 363	587
Aprnl 1980	7 049	1 180	5 870	5 262	608
Mai 1981	6 929	1 152	5 778	5 143	635
Aprnl 1982	6 772	1 136	5 636	4 973	663
Juni 1985	6 232	1 155	5 078	4 382	696
Aprnl 1986	6 177	1 131	5 047	4 316	731
März 1987	6 103	1 111	4 993	4 255	738
Aprnl 1988	6 172	1 119	5 054	4 289	764
Aprnl 1989	6 293	1 147	5 145	4 374	771
Aprnl 1990	6 415	1 163	5 252	4 471	781
Aprnl 1991	6 610	1 172	5 437	4 610	827
Mai 1992	6 672	1 161	5 511	4 646	865
Aprnl 1993	6 741	1 154	5 587	4 680	907
Aprnl 1994	6 757	1 154	5 604	4 653	951
Aprnl 1995	6 743	1 132	5 612	4 623	989
Aprnl 1996	6 730	1 134	5 597	4 582	1 015
Aprnl 1997	6 717	1 119	5 598	4 537	1 061
Aprnl 1998	6 655	1 078	5 576	4 488	1 089
Deutschland					
Aprnl 1991	8 645	1 291	7 354	6 136	1 218
Mai 1992	8 691	1 287	7 405	6 135	1 270
Aprnl 1993	8 738	1 273	7 465	6 133	1 332
Aprnl 1994	8 727	1 275	7 452	6 052	1 400
Aprnl 1995	8 669	1 251	7 418	5 953	1 465
Aprnl 1996	8 580	1 245	7 336	5 825	1 511
Aprnl 1997	8 499	1 230	7 269	5 707	1 561
Aprnl 1998	8 377	1 186	7 191	5 593	1 598

*) 1961 und 1970 Ergebnis der Volkszählung, sonst Ergebnis des Mikrozensus (1975 aus der EG-Arbeitskräfteerhebung) - 1957, 1961 und 1971 wohnberechtigte Bevölkerung, 1970 und ab 1972 Bevölkerung am Familienwohnsitz - Als Alleinerziehende zählen auch Väter und Mütter mit volljährigen Kindern -

Einschl. der Alleinerziehenden, die Partner in einer nichtehelichen Lebensgemeinschaft sind
a) unter 45 Jahren

7 Lange Reihen
7.15 Familien nach Familienstand und Altersgruppen der Bezugsperson*)
1 000

Zeitpunkt	Insgesamt	Ehepaare ohne im Haushalt lebende ledige Kinder	Familien mit Kindern	Davon	
				Ehepaare	Allein- erziehende
45 bis unter 65 Jahren					
Früheres Bundesgebiet					
Okt. 1957	6 960	2 009	4 951	3 934	1 017
6 6 1961	6 915	2 007	4 908	3 790	1 118
27 5. 1970	5 910	2 096	3 815	3 086	729
Aprnl 1971	6 089	2 089	4 021	3 312	709
Aprnl 1972	5 936	2 171	3 765	3 114	651
Mai 1973	6 005	2 148	3 857	3 211	646
Aprnl 1974	6 026	2 195	3 830	3 224	606
Mai 1975	6 073	2 184	3 889	3 286	603
Mai 1976	6 040	2 154	3 887	3 307	579
Aprnl 1977	6 053	2 131	3 922	3 361	561
Aprnl 1978	6 061	2 107	3 954	3 382	572
Aprnl 1979	6 057	2 136	3 921	3 353	568
Aprnl 1980	6 218	2 155	4 062	3 488	575
Mai 1981	6 438	2 243	4 195	3 591	604
Aprnl 1982	6 678	2 340	4 338	3 719	619
Juni 1985	7 154	2 664	4 490	3 813	677
Aprnl 1986	7 225	2 636	4 589	3 887	703
März 1987	7 323	2 689	4 634	3 918	716
Aprnl 1988	7 358	2 783	4 576	3 865	711
Aprnl 1989	7 368	2 871	4 497	3 820	678
Aprnl 1990	7 542	3 011	4 531	3 870	661
Aprnl 1991	7 531	3 106	4 425	3 767	657
Mai 1992	7 595	3 204	4 391	3 727	664
Aprnl 1993	7 624	3 290	4 334	3 670	664
Aprnl 1994	7 560	3 312	4 248	3 593	656
Aprnl 1995	7 558	3 394	4 165	3 524	640
Aprnl 1996	7 541	3 461	4 080	3 424	656
Aprnl 1997	7 580	3 523	4 057	3 416	641
Aprnl 1998	7 625	3 585	4 040	3 387	653
Deutschland					
Aprnl 1991	9 401	4 159	5 243	4 439	804
Mai 1992	9 429	4 262	5 167	4 367	800
Aprnl 1993	9 455	4 351	5 104	4 299	805
Aprnl 1994	9 379	4 355	5 024	4 226	798
Aprnl 1995	9 369	4 409	4 960	4 172	788
Aprnl 1996	9 367	4 469	4 899	4 091	808
Aprnl 1997	9 423	4 530	4 893	4 106	788
Aprnl 1998	9 471	4 587	4 884	4 077	807
65 Jahre und mehr					
Früheres Bundesgebiet					
Okt. 1957	2 095	1 336	759	406	353
6 6 1961	2 268	1 465	803	419	385
27 5. 1970	2 596	1 853	742	402	340
Aprnl 1971	2 915	2 125	790	460	330
Aprnl 1972	2 801	2 068	733	398	335
Mai 1973	2 898	2 138	761	418	344
Aprnl 1974	2 929	2 187	742	406	336
Mai 1975	2 925	2 221	704	383	321
Mai 1976	2 949	2 237	713	391	322
Aprnl 1977	2 973	2 257	716	387	329
Aprnl 1978	2 992	2 278	714	386	328
Aprnl 1979	2 996	2 297	698	374	324
Aprnl 1980	3 077	2 376	701	374	327
Mai 1981	2 986	2 317	669	356	313
Aprnl 1982	2 924	2 282	642	333	309
Juni 1985	2 787	2 196	591	294	298
Aprnl 1986	2 809	2 194	614	307	307
März 1987	2 878	2 235	642	321	322
Aprnl 1988	2 910	2 286	623	315	308
Aprnl 1989	2 900	2 281	619	311	309
Aprnl 1990	2 856	2 240	616	317	299
Aprnl 1991	2 938	2 325	613	323	290
Mai 1992	3 047	2 420	627	332	295
Aprnl 1993	3 124	2 496	628	338	290
Aprnl 1994	3 259	2 620	639	341	297
Aprnl 1995	3 351	2 711	640	343	297
Aprnl 1996	3 392	2 772	620	352	267
Aprnl 1997	3 438	2 836	602	345	257
Aprnl 1998	3 489	2 903	586	333	253
Deutschland					
Aprnl 1991	3 519	2 817	702	357	345
Mai 1992	3 654	2 931	724	368	355
Aprnl 1993	3 744	3 019	725	375	350
Aprnl 1994	3 904	3 168	737	378	358
Aprnl 1995	4 032	3 289	743	388	355
Aprnl 1996	4 106	3 383	723	398	326
Aprnl 1997	4 191	3 480	710	394	316
Aprnl 1998	4 257	3 564	693	382	310

*) 1961 und 1970 Ergebnis der Volkszählung; sonst Ergebnis des Mikrozensus (1975 aus der EG-Arbeitskräfteerhebung) - 1957, 1961 und 1971 wohnberechtigte Bevölkerung, 1970 und ab 1972 Bevölkerung am Familienwohnsitz.- Als Alleinerziehende zählen auch Väter und Mütter mit volljährigen Kindern.-

Einschl. der Alleinerziehenden, die Partner in einer nichtehelichen Lebensgemeinschaft sind

7 Lange Reihen
7.15 Familien nach Familienstand und Altersgruppen der Bezugsperson*)
1 000

Zeitpunkt	Insgesamt	Ehepaare ohne im Haushalt lebende ledige Kinder	Familien mit Kindern	Davon	
				Ehepaare	Allein- erziehende
Insgesamt					
Früheres Bundesgebiet					
Okt 1957	14 967	4 357	10 610	8 564	2 046
6 6 1961	15 542	4 622	10 921	8 871	2 049
27 5 1970	16 194	5 256	10 938	9 376	1 562
Aprl 1971	16 578	5 441	11 136	9 648	1 488
Aprl 1972	16 769	5 674	11 095	9 634	1 462
Mai 1973	16 941	5 731	11 210	9 722	1 488
Aprl 1974	16 951	5 858	11 093	9 634	1 460
Mai 1975	16 855	5 833	11 022	9 577	1 445
Mai 1976	16 712	5 823	10 889	9 431	1 457
Aprl 1977	16 727	5 811	10 915	9 445	1 471
Aprl 1978	16 654	5 775	10 879	9 363	1 516
Aprl 1979	16 626	5 810	10 816	9 278	1 538
Aprl 1980	16 755	5 894	10 861	9 295	1 566
Mai 1981	16 776	5 899	10 876	9 264	1 613
Aprl 1982	16 775	5 924	10 852	9 193	1 658
Juni 1985	16 559	6 164	10 395	8 635	1 760
Aprl 1986	16 576	6 097	10 480	8 649	1 831
März 1987	16 639	6 157	10 482	8 618	1 864
Aprl 1988	16 762	6 305	10 457	8 592	1 865
Aprl 1989	16 866	6 408	10 458	8 619	1 839
Aprl 1990	17 125	6 525	10 600	8 778	1 822
Aprl 1991	17 375	6 706	10 668	8 811	1 858
Mai 1992	17 616	6 890	10 726	8 822	1 904
Aprl 1993	17 785	7 037	10 748	8 799	1 949
Aprl 1994	17 833	7 167	10 665	8 684	1 982
Aprl 1995	17 902	7 316	10 586	8 581	2 005
Aprl 1996	17 911	7 445	10 466	8 442	2 024
Aprl 1997	17 981	7 550	10 431	8 383	2 049
Aprl 1998	17 978	7 631	10 347	8 283	2 064
Deutschland					
Aprl 1991	22 032	8 394	13 639	11 098	2 540
Mai 1992	22 219	8 601	13 618	11 032	2 585
Aprl 1993	22 351	8 755	13 596	10 948	2 647
Aprl 1994	22 358	8 889	13 469	10 773	2 696
Aprl 1995	22 395	9 039	13 355	10 619	2 736
Aprl 1996	22 363	9 182	13 181	10 408	2 772
Aprl 1997	22 414	9 318	13 096	10 299	2 797
Aprl 1998	22 365	9 406	12 959	10 135	2 824

*) 1961 und 1970 Ergebnis der Volkszählung, sonst Ergebnis des Mikrozensus (1975 aus der EG-Arbeitskräfteerhebung) - 1957, 1961 und 1971 wohnberechtigte Bevölkerung, 1970 und ab 1972 Bevölkerung am Familienwohnsitz.- Als Alleinerziehende zählen auch Väter und Mütter mit volljährigen Kindern.-

Einschl. der Alleinerziehenden, die Partner in einer nichtehelichen Lebensgemeinschaft sind

7 Lange Reihen
7.16 Familien nach Familienstand der Bezugsperson*)
1 000

Zeitpunkt	Ins- gesamt	Ehepaare ohne im Haushalt lebende ledige Kinder	Ehepaare mit Kindern	Alleinerziehende										
				zu- sammen	Männer				Frauen					
					zu- sammen	ledig	ver- heiratet getrennt- lebend	ver- witwet	ge- schieden	zu- sammen	ledig	ver- heiratet getrennt- lebend	ver- witwet	ge- schieden
Insgesamt														
Früheres Bundesgebiet														
Okt 1957	14 967	4 357	8 564	2 046	208	/	8	177	23	1 838	195	103	1 286	254
6 6 1961	15 543	4 622	8 871	2 050	206	2	13	165	26	1 843	181	117	1 265	281
Aprnl 1968	16 153	5 506	9 313	1 335	140	/	10	103	22	1 196	132	59	770	235
Aprnl 1969	16 425	5 302	9 594	1 528	167	/	22	119	24	1 361	140	81	873	267
27 5 1970	16 194	5 256	9 376	1 562	231	10	61	122	39	1 332	130	102	811	287
Aprnl 1971	16 577	5 441	9 648	1 488	167	/	20	117	28	1 322	135	78	810	299
Aprnl 1972	16 769	5 674	9 634	1 462	188	/	26	118	40	1 273	120	72	777	305
Mai 1973	16 941	5 731	9 722	1 488	192	/	26	120	42	1 295	120	75	773	327
Aprnl 1974	16 951	5 858	9 634	1 460	192	/	28	115	44	1 268	120	70	745	333
Mai 1975	16 855	5 833	9 577	1 445	189	/	26	114	43	1 256	115	64	724	353
Mai 1976	16 712	5 823	9 431	1 457	205	7	26	118	55	1 252	116	69	695	371
Aprnl 1977	16 727	5 811	9 445	1 471	203	6	25	116	57	1 268	121	65	689	392
Aprnl 1978	16 654	5 775	9 363	1 516	211	10	33	115	53	1 305	125	95	691	394
Aprnl 1979	16 626	5 810	9 278	1 538	228	11	40	118	59	1 310	128	107	674	402
Aprnl 1980	16 755	5 894	9 295	1 566	249	11	46	126	66	1 317	129	124	660	404
Mai 1981	16 776	5 899	9 264	1 613	256	10	54	127	65	1 357	133	138	654	432
Aprnl 1982	16 775	5 924	9 193	1 658	270	14	58	128	71	1 388	148	146	646	448
Juni 1985	16 559	6 164	8 635	1 760	274	26	46	113	90	1 486	186	157	636	506
Aprnl 1986	16 576	6 097	8 649	1 831	283	25	45	123	90	1 548	207	159	645	537
März 1987	16 639	6 157	8 618	1 864	292	25	45	123	99	1 571	219	161	637	555
Aprnl 1988	16 762	6 305	8 592	1 865	301	29	43	126	103	1 565	236	158	611	559
Aprnl 1989	16 866	6 408	8 619	1 839	284	30	41	114	99	1 556	239	147	608	562
Aprnl 1990	17 124	6 525	8 778	1 822	291	31	44	112	104	1 532	256	157	560	558
Aprnl 1991	17 375	6 706	8 811	1 858	306	34	48	112	112	1 552	275	163	545	569
Mai 1992	17 616	6 890	8 822	1 904	305	36	47	113	109	1 599	297	176	543	583
Aprnl 1993	17 785	7 037	8 799	1 949	327	46	52	115	113	1 623	322	185	531	585
Aprnl 1994	17 833	7 167	8 684	1 982	332	52	52	111	116	1 650	324	198	529	600
Aprnl 1995	17 902	7 316	8 581	2 005	358	62	52	115	128	1 647	331	202	501	614
Aprnl 1996	17 911	7 445	8 442	2 024	387	82	62	108	135	1 637	342	217	464	614
Aprnl 1997	17 981	7 550	8 383	2 049	403	90	62	106	145	1 645	356	222	441	626
Aprnl 1998	17 978	7 631	8 283	2 064	405	85	62	109	149	1 659	360	236	423	639
Deutschland														
Aprnl 1991	22 032	8 394	11 098	2 540	394	60	52	136	146	2 146	479	179	652	835
Mai 1992	22 219	8 601	11 032	2 585	393	64	51	138	140	2 192	507	198	653	835
Aprnl 1993	22 351	8 755	10 948	2 647	420	76	59	143	142	2 228	541	214	643	831
Aprnl 1994	22 358	8 889	10 773	2 696	417	71	61	138	147	2 279	549	234	640	856
Aprnl 1995	22 395	9 039	10 619	2 736	451	84	61	143	162	2 286	560	250	610	866
Aprnl 1996	22 363	9 182	10 408	2 772	493	112	76	133	171	2 279	576	268	574	862
Aprnl 1997	22 414	9 318	10 299	2 797	509	124	74	128	182	2 288	593	277	548	871
Aprnl 1998	22 365	9 406	10 135	2 824	514	120	75	130	189	2 311	607	295	529	879
mit 1 Kind														
Früheres Bundesgebiet														
Okt 1957	5 169	x	3 879	1 290	138	/	6	114	18	1 152	169	60	769	154
6 6 1961	5 468	x	4 098	1 370	141	2	9	111	18	1 229	155	77	820	177
Aprnl 1968	4 841	x	3 947	894	93	/	7	69	15	801	110	36	520	135
Aprnl 1969	5 157	x	4 086	1 071	117	/	14	83	18	954	122	50	620	162
27 5 1970	5 065	x	3 983	1 082	152	7	34	85	26	931	110	62	584	175
Aprnl 1971	5 068	x	4 041	1 027	115	/	13	80	19	912	116	48	570	178
Aprnl 1972	5 051	x	4 048	1 004	131	/	16	82	28	873	102	46	546	179
Mai 1973	5 109	x	4 097	1 012	132	/	16	83	29	881	103	45	543	190
Aprnl 1974	5 081	x	4 091	990	133	/	19	79	30	857	103	40	525	189
Mai 1975	4 966	x	3 999	967	127	/	18	76	27	841	99	38	501	203
Mai 1976	4 938	x	3 958	980	140	6	17	79	38	840	103	40	489	208
Aprnl 1977	4 997	x	4 014	983	135	5	14	78	38	848	105	38	487	218
Aprnl 1978	4 996	x	3 982	1 014	144	8	21	79	36	870	109	53	488	220
Aprnl 1979	4 966	x	3 937	1 029	152	9	24	79	41	877	111	58	477	231
Aprnl 1980	5 023	x	3 975	1 047	170	9	30	86	44	878	112	68	464	235
Mai 1981	5 044	x	3 965	1 079	179	9	35	88	47	899	114	77	458	250
Aprnl 1982	5 130	x	4 015	1 116	188	12	38	86	52	928	128	82	456	262
Juni 1985	5 232	x	3 990	1 242	199	22	32	79	66	1 043	164	93	466	320
Aprnl 1986	5 304	x	4 016	1 288	204	22	31	85	65	1 084	184	92	470	338
März 1987	5 380	x	4 057	1 323	207	21	28	86	72	1 116	189	95	476	356
Aprnl 1988	5 420	x	4 085	1 335	220	26	30	87	78	1 114	203	95	457	359
Aprnl 1989	5 427	x	4 095	1 332	210	26	30	80	74	1 123	208	89	453	372
Aprnl 1990	5 458	x	4 147	1 312	218	26	30	83	79	1 093	220	89	423	362
Aprnl 1991	5 451	x	4 112	1 340	227	29	32	81	84	1 113	232	97	412	372
Mai 1992	5 489	x	4 119	1 370	230	29	33	84	84	1 140	250	100	413	378
Aprnl 1993	5 487	x	4 096	1 392	244	36	36	85	87	1 148	269	101	402	376
Aprnl 1994	5 388	x	3 978	1 410	248	43	35	82	88	1 162	269	109	404	380
Aprnl 1995	5 318	x	3 901	1 417	265	51	34	87	94	1 152	272	109	383	388
Aprnl 1996	5 209	x	3 796	1 412	285	65	41	81	98	1 127	277	115	350	385
Aprnl 1997	5 160	x	3 749	1 411	296	70	41	77	107	1 115	284	116	333	382
Aprnl 1998	5 072	x	3 655	1 417	294	66	41	80	107	1 122	287	125	322	388
Deutschland														
Aprnl 1991	7 012	x	5 195	1 817	293	51	35	98	108	1 525	401	106	498	520
Ma 1992	7 012	x	5 164	1 848	296	53	36	103	106	1 552	422	112	499	519
Aprnl 1993	6 999	x	5 118	1 881	313	60	41	105	108	1 568	449	115	487	518
Aprnl 1994	6 887	x	4 981	1 908	311	58	41	102	111	1 595	452	128	488	527
Aprnl 1995	6 813	x	4 893	1 920	336	70	40	106	120	1 584	454	135	468	527
Aprnl 1996	6 692	x	4 766	1 926	365	90	51	99	125	1 561	461	141	435	523
Aprnl 1997	6 626	x	4 701	1 925	377	99	49	93	136	1 548	471	143	413	522
Aprnl 1998	6 521	x	4 584	1 937	378	95	50	95	137	1 560	479	153	401	525

*) 1961 und 1970 Ergebnis der Volkszählung, sonst Ergebnis des Mikrozensus (1975 aus der EG-Arbeitskräfteerhebung). - 1957 bis 1969 und 1971 wohnberechtigte Bevölkerung, 1970 und ab 1972 Bevölkerung am Familienwohnsitz.

Als Alleinerziehende zählen auch Väter und Mütter mit volljährigen Kindern - Einschl. der Alleinerziehenden, die Partner in einer nichtehelichen Lebensgemeinschaft sind

7 Lange Reihen
7.16 Familien nach Familienstand der Bezugsperson*)
1 000

Zeitpunkt	Ins- gesamt	Ehepaare ohne im Haushalt lebende ledige Kinder	Ehepaare mit Kindern	Alleinerziehende										
				zu- sammen	Männer					Frauen				
					zu- sammen	ledig	ver- heiratet getrennt- lebend	ver- witwet	ge- schieden	zu- sammen	ledig	ver- heiratet getrennt- lebend	ver- witwet	ge- schieden
mit 2 Kindern														
Früheres Bundesgebiet														
Okt 1957	3 298	x	2 801	497	47	/	/	42	/	450	20	29	335	66
6 6 1961	3 372	x	2 904	468	44	/	2	36	6	424	19	28	305	72
Aprnl 1968	3 462	x	3 174	288	29	/	/	21	/	260	16	14	164	66
Aprnl 1969	3 577	x	3 272	305	33	/	/	25	/	272	12	20	172	67
27 5 1970	3 525	x	3 212	313	51	2	16	24	9	262	14	26	151	71
Aprnl 1971	3 659	x	3 360	300	34	/	/	25	6	266	14	20	157	74
Aprnl 1972	3 644	x	3 343	301	36	/	5	22	8	265	14	17	155	79
Mai 1973	3 697	x	3 385	312	39	/	6	24	8	274	13	21	154	85
Aprnl 1974	3 686	x	3 376	310	39	/	5	23	10	271	13	21	145	92
Mai 1975	3 752	x	3 449	303	40	/	/	24	11	263	12	18	141	93
Mai 1976	3 731	x	3 422	309	44	/	6	24	13	265	11	18	134	102
Aprnl 1977	3 750	x	3 429	322	46	/	8	24	13	276	13	17	134	112
Aprnl 1978	3 789	x	3 456	333	44	/	8	22	12	289	13	26	137	113
Aprnl 1979	3 793	x	3 456	337	50	/	10	26	13	287	13	32	132	111
Aprnl 1980	3 855	x	3 502	352	55	/	12	27	16	297	13	38	130	116
Mai 1981	3 888	x	3 519	369	54	/	14	27	13	315	15	44	132	125
Aprnl 1982	3 881	x	3 497	384	60	/	15	29	15	324	15	46	128	135
Junl 1985	3 696	x	3 305	391	60	/	10	26	21	331	18	46	122	145
Aprnl 1986	3 751	x	3 334	417	63	/	11	29	21	354	19	53	127	156
März 1987	3 714	x	3 296	418	68	/	13	28	23	350	25	53	118	155
Aprnl 1988	3 697	x	3 285	412	64	/	11	30	21	348	27	50	114	156
Aprnl 1989	3 716	x	3 320	396	59	/	8	27	19	338	26	44	119	149
Aprnl 1990	3 799	x	3 400	399	58	/	11	22	20	342	31	52	101	158
Aprnl 1991	3 855	x	3 451	404	61	/	13	22	22	343	36	50	100	158
Mai 1992	3 881	x	3 462	420	60	5	10	23	21	360	39	56	101	163
Aprnl 1993	3 873	x	3 436	437	65	8	13	23	22	372	43	64	99	166
Aprnl 1994	3 890	x	3 438	453	66	8	13	23	23	387	45	68	96	177
Aprnl 1995	3 870	x	3 403	467	71	9	14	22	26	396	48	73	92	183
Aprnl 1996	3 866	x	3 387	479	81	13	16	21	31	398	54	76	87	180
Aprnl 1997	3 872	x	3 382	491	85	15	16	23	31	406	60	77	82	187
Aprnl 1998	3 889	x	3 392	497	88	15	17	23	34	409	58	81	76	193
Deutschland														
Aprnl 1991	5 023	x	4 452	570	80	7	14	29	30	490	66	55	117	251
Mai 1992	5 013	x	4 428	584	78	9	12	28	29	506	71	64	120	251
Aprnl 1993	4 981	x	4 375	605	84	13	15	29	28	521	76	76	120	249
Aprnl 1994	4 975	x	4 346	628	85	11	15	29	30	544	81	82	117	263
Aprnl 1995	4 924	x	4 274	651	90	12	16	29	33	561	88	90	111	273
Aprnl 1996	4 879	x	4 211	668	103	19	19	27	39	565	96	96	106	267
Aprnl 1997	4 858	x	4 179	679	105	20	19	29	38	573	102	99	103	269
Aprnl 1998	4 849	x	4 157	691	110	22	19	28	42	581	104	106	97	275
mit 3 Kindern														
Früheres Bundesgebiet														
Okt 1957	1 363	x	1 180	183	21	/	/	19	/	162	5	11	123	23
6 6 1961	1 319	x	1 174	145	15	/	1	12	2	131	5	9	96	22
Aprnl 1968	1 468	x	1 373	95	11	/	/	8	/	84	/	6	53	21
Aprnl 1969	1 502	x	1 406	96	11	/	/	8	/	85	/	7	49	24
27 5 1970	1 458	x	1 354	104	18	1	6	8	3	86	4	9	49	25
Aprnl 1971	1 524	x	1 424	101	11	/	/	7	/	90	/	6	51	30
Aprnl 1972	1 530	x	1 433	98	15	/	/	10	/	82	/	6	47	27
Mai 1973	1 538	x	1 439	98	14	/	/	9	/	84	/	6	47	30
Aprnl 1974	1 485	x	1 388	98	14	/	/	9	/	84	/	6	46	31
Mai 1975	1 486	x	1 376	110	15	/	/	/	/	95	/	/	51	38
Mai 1976	1 444	x	1 337	107	15	/	/	10	/	92	/	7	45	39
Aprnl 1977	1 427	x	1 322	105	16	/	/	10	/	89	/	6	43	38
Aprnl 1978	1 397	x	1 287	111	16	/	/	9	/	95	/	10	44	39
Aprnl 1979	1 398	x	1 285	113	17	/	/	9	/	95	/	12	43	38
Aprnl 1980	1 365	x	1 254	111	16	/	/	8	/	95	/	14	45	34
Mai 1981	1 362	x	1 248	114	15	/	/	7	/	100	/	13	44	39
Aprnl 1982	1 296	x	1 188	108	15	/	/	7	/	94	/	12	43	35
Junl 1985	1 098	x	1 003	95	12	/	/	5	/	83	/	14	36	31
Aprnl 1986	1 071	x	979	92	12	/	/	6	/	80	/	10	36	31
März 1987	1 052	x	958	93	13	/	/	7	/	80	/	10	32	34
Aprnl 1988	1 036	x	945	91	13	/	/	6	/	78	/	10	30	34
Aprnl 1989	1 012	x	927	85	12	/	/	/	/	74	/	11	27	33
Aprnl 1990	1 019	x	934	85	11	/	/	/	/	74	/	12	28	30
Aprnl 1991	1 041	x	953	88	14	/	/	6	/	74	5	13	25	31
Mai 1992	1 049	x	961	88	11	/	/	/	/	76	6	15	23	33
Aprnl 1993	1 077	x	985	93	13	/	/	5	/	80	7	16	24	33
Aprnl 1994	1 075	x	985	89	14	/	/	/	/	76	7	16	21	33
Aprnl 1995	1 077	x	983	94	17	/	/	/	7	77	9	15	19	35
Aprnl 1996	1 062	x	960	102	16	/	/	/	/	86	8	19	20	38
Aprnl 1997	1 070	x	958	113	18	/	/	/	6	95	10	20	19	46
Aprnl 1998	1 066	x	950	116	18	/	/	/	7	98	11	21	20	46
Deutschland														
Aprnl 1991	1 236	x	1 118	118	18	/	/	7	7	101	9	14	28	50
Mai 1992	1 240	x	1 122	118	15	/	/	6	/	103	10	16	27	51
Aprnl 1993	1 262	x	1 137	125	17	/	/	7	5	108	12	18	28	50
Aprnl 1994	1 253	x	1 130	123	16	/	/	5	6	107	12	18	25	51
Aprnl 1995	1 255	x	1 127	128	20	/	/	6	8	108	14	18	23	53
Aprnl 1996	1 236	x	1 099	137	19	/	5	5	6	118	15	22	25	56
Aprnl 1997	1 242	x	1 095	147	21	/	5	6	6	127	15	25	23	64
Aprnl 1998	1 227	x	1 076	151	20	/	/	5	8	131	17	26	24	63

*) 1961 und 1970 Ergebnis der Volkszählung, sonst Ergebnis des Mikrozensus (1975 aus der EG-Arbeitskräfteerhebung) - 1957 bis 1969 und 1971 wohnberechtigte Bevölkerung, 1970 und ab 1972 Bevölkerung am Familienwohnsitz -

Als Alleinerziehende zählen auch Väter und Mütter mit volljährigen Kindern - Einschl. der Alleinerziehenden, die Partner in einer nichtehelichen Lebensgemeinschaft sind

7 Lange Reihen
7.16 Familien nach Familienstand der Bezugsperson*)
1 000

Zeitpunkt	Ins- gesamt	Ehepaare ohne im Haushalt lebende ledige Kinder	Ehepaare mit Kindern	Alleinerziehende										
				zu- sammen	Männer					Frauen				
					zu- sammen	ledig	ver- heiratet getrennt- lebend	ver- witwet	ge- schieden	zu- sammen	ledig	ver- heiratet getrennt- lebend	ver- witwet	ge- schieden

mit 4 Kindern und mehr															
Früheres Bundesgebiet															
Okt 1957	780	x	704	76	/	/	/	/	/	74	/	/	59	11	
6 6 1961	783	x	696	86	7	/	/	/	6	1	59	2	4	43	10
April 1968	876	x	819	57	7	/	/	/	/	51	/	/	/	34	13
April 1969	888	x	830	58	7	/	/	/	/	51	/	/	/	32	14
27 5 1970	890	x	826	64	12	1	4	5	2	52	2	5	28	17	
April 1971	885	x	823	62	8	/	/	/	/	54	/	/	/	31	17
April 1972	870	x	810	60	7	/	/	/	/	53	/	/	/	28	20
Mai 1973	865	x	801	65	8	/	/	/	/	57	/	/	/	29	22
April 1974	841	x	779	62	6	/	/	/	/	56	/	/	/	30	21
Mai 1975	818	x	754	64	/	/	/	/	/	58	/	/	/	30	20
Mai 1976	776	x	714	62	6	/	/	/	/	55	/	5	27	22	
April 1977	741	x	681	61	6	/	/	/	/	55	/	/	25	24	
April 1978	697	x	640	58	7	/	/	/	/	51	/	6	22	22	
April 1979	659	x	600	59	8	/	/	5	/	51	/	5	22	22	
April 1980	619	x	563	56	8	/	/	6	/	48	/	/	22	19	
Mai 1981	582	x	531	51	7	/	/	/	/	44	/	/	20	17	
April 1982	544	x	493	51	8	/	/	5	/	43	/	7	19	16	
Juni 1985	369	x	337	33	/	/	/	/	/	29	/	/	13	11	
April 1986	353	x	319	34	/	/	/	/	/	30	/	/	13	12	
März 1987	336	x	307	29	/	/	/	/	/	25	/	/	11	10	
April 1988	304	x	276	28	/	/	/	/	/	25	/	/	10	10	
April 1989	303	x	278	26	/	/	/	/	/	22	/	/	9	9	
April 1990	323	x	297	26	/	/	/	/	/	23	/	/	9	8	
April 1991	321	x	295	26	/	/	/	/	/	23	/	/	8	9	
Mai 1992	308	x	281	27	/	/	/	/	/	24	/	5	7	10	
April 1993	311	x	283	28	/	/	/	/	/	24	/	/	6	10	
April 1994	313	x	283	30	/	/	/	/	/	26	/	5	8	10	
April 1995	321	x	294	27	/	/	/	/	/	22	/	5	7	9	
April 1996	329	x	299	30	/	/	/	/	/	26	/	7	7	10	
April 1997	329	x	294	34	5	/	/	/	/	29	/	9	7	11	
April 1998	320	x	286	34	/	/	/	/	/	29	/	9	5	11	

Deutschland															
April 1991	368	x	333	35	/	/	/	/	/	31	/	/	9	15	
Mai 1992	353	x	318	35	/	/	/	/	/	31	/	6	7	14	
April 1993	353	x	318	36	5	/	/	/	/	30	/	/	7	14	
April 1994	355	x	316	39	/	/	/	/	/	34	/	6	9	15	
April 1995	363	x	326	37	/	/	/	/	/	32	/	7	8	14	
April 1996	373	x	332	42	5	/	/	/	/	36	/	8	8	16	
April 1997	371	x	325	46	6	/	/	/	/	40	6	10	8	16	
April 1998	362	x	317	45	6	/	/	/	/	39	7	11	7	15	

*) 1961 und 1970 Ergebnis der Volkszählung, sonst Ergebnis des Mikrozensus (1975 aus der EG-Arbeitskräfteerhebung) - 1957 bis 1969 und 1971 wohnberechtigte Bevölkerung, 1970 und ab 1972 Bevölkerung am Familienwohnsitz -

Als Alleinerziehende zählen auch Väter und Mütter mit volljährigen Kindern. - Einschl. der Alleinerziehenden, die Partner in einer nichtehelichen Lebensgemeinschaft sind.

7 Lange
7.17 Familien mit Kindern in der Familie
in

Lfd Nr	Zahl der Kinder in der Familie	Früheres												
		6 6 1961	27 5 1970	Mai 1973	Mai 1975	April 1978	April 1980	Mai 1981	April 1982	Juni 1985	April 1986	Marz 1987	April 1988	April 1989
Ins														
mit Kindern (ohne														
1	1 Kind	5 468	5 065	5 109	4 966	4 996	5 023	5 044	5 130	5 232	5 304	5 380	5 420	5 427
2	2 Kinder	3 372	3 525	3 697	3 752	3 789	3 855	3 888	3 881	3 696	3 751	3 714	3 697	3 716
3	3 Kinder	1 319	1 458	1 538	1 486	1 397	1 365	1 362	1 298	1 098	1 071	1 052	1 036	1 012
4	4 Kinder und mehr	763	890	865	818	697	619	582	544	369	353	336	304	303
5	Familien	10 921	10 938	11 210	11 022	10 879	10 861	10 876	10 852	10 395	10 480	10 482	10 457	10 458
6	Kinder	19 700	20 692	21 167	20 741	19 943	19 613	19 528	19 216	17 546	17 571	17 450	17 263	17 231
mit Kindern														
7	Familien	2 052	2 409	1 900	1 631	1 556	1 536	1 563	1 589	1 612	1 604	1 603	1 719	1 779
8	Kinder	2 270	2 686	2 062	1 767	1 681	1 673	1 708	1 738	1 765	1 744	1 737	1 874	1 946
mit Kindern														
9	1 Kind	2 608	2 983	2 917	2 607	2 245	2 132	2 119	2 088	2 094	2 098	2 096	2 144	2 206
10	2 Kinder und mehr	985	1 238	921	726	609	629	632	650	685	690	677	717	744
11	Familien	3 593	4 220	3 837	3 334	2 855	2 761	2 751	2 738	2 779	2 788	2 773	2 861	2 950
12	Kinder	4 799	5 682	4 881	4 144	3 532	3 460	3 449	3 450	3 530	3 545	3 516	3 646	3 761
mit Kindern														
13	1 Kind	3 621	3 643	3 826	3 811	3 892	3 932	3 920	3 845	3 362	3 321	3 208	3 217	3 204
14	2 Kinder	2 032	2 538	2 670	2 697	2 524	2 380	2 280	2 174	1 933	1 937	1 926	1 948	2 038
15	3 Kinder	730	974	968	880	691	577	543	493	413	417	429	446	458
16	4 Kinder und mehr	390	502	429	351	226	177	164	149	103	99	99	97	110
17	Familien	6 772	7 656	7 892	7 740	7 333	7 067	6 907	6 661	5 812	5 773	5 662	5 709	5 809
18	Kinder	11 859	13 938	14 002	13 420	12 004	11 196	10 820	10 316	8 911	8 867	8 775	8 872	9 126
mit Kindern														
19	1 Kind	4 076	3 878	4 025	4 007	4 086	4 149	4 212	4 245	4 052	3 973	3 856	3 756	3 697
20	2 Kinder	2 330	2 869	3 026	3 082	3 013	3 029	2 972	2 879	2 518	2 497	2 404	2 408	2 452
21	3 Kinder	866	1 163	1 205	1 137	1 008	894	847	772	596	583	585	595	604
22	4 Kinder und mehr	484	671	620	558	417	336	306	271	171	164	161	152	161
23	Familien	7 756	8 582	8 876	8 784	8 524	8 408	8 337	8 167	7 338	7 216	7 006	6 910	6 915
24	Kinder	13 567	16 244	16 557	16 142	14 998	14 375	14 047	13 511	11 624	11 420	11 121	11 017	11 118
Ehe														
mit Kindern (ohne														
25	1 Kind	4 098	3 983	4 097	3 999	3 982	3 975	3 965	4 015	3 990	4 016	4 057	4 085	4 095
26	2 Kinder	2 904	3 212	3 385	3 449	3 456	3 502	3 519	3 497	3 305	3 334	3 296	3 285	3 320
27	3 Kinder	1 174	1 354	1 439	1 376	1 287	1 254	1 248	1 188	1 003	979	958	945	927
28	4 Kinder und mehr	696	826	801	754	640	563	531	493	337	319	307	276	278
29	Familien	8 871	9 376	9 722	9 577	9 363	9 295	9 264	9 193	8 635	8 649	8 618	8 592	8 619
30	Kinder	16 658	18 369	18 936	18 536	17 668	17 280	17 139	16 781	15 097	15 027	14 884	14 710	14 736
mit Kindern														
31	Familien	1 944	2 289	1 815	1 559	1 474	1 447	1 466	1 481	1 476	1 464	1 457	1 560	1 615
32	Kinder	2 154	2 556	1 972	1 692	1 595	1 580	1 608	1 623	1 621	1 597	1 584	1 707	1 772
mit Kindern														
33	1 Kind	2 431	2 792	2 751	2 451	2 091	1 970	1 949	1 904	1 861	1 845	1 842	1 875	1 925
34	2 Kinder und mehr	955	1 192	890	708	589	607	609	623	652	656	641	682	707
35	Familien	3 386	3 984	3 641	3 159	2 680	2 577	2 558	2 527	2 513	2 501	2 483	2 557	2 633
36	Kinder	4 557	5 391	4 650	3 948	3 335	3 252	3 231	3 210	3 227	3 220	3 185	3 304	3 403
mit Kindern														
37	1 Kind	3 203	3 253	3 441	3 427	3 452	3 463	3 431	3 345	2 845	2 769	2 674	2 670	2 654
38	2 Kinder	1 929	2 407	2 539	2 562	2 370	2 227	2 136	2 030	1 795	1 790	1 771	1 793	1 884
39	3 Kinder	701	929	927	837	649	543	509	465	391	394	405	419	427
40	4 Kinder und mehr	375	475	404	330	211	167	154	139	97	93	93	90	103
41	Familien	6 208	7 063	7 312	7 155	6 682	6 399	6 230	5 979	5 128	5 047	4 944	4 972	5 068
42	Kinder	10 883	13 029	13 124	12 535	11 063	10 270	9 900	9 399	8 024	7 930	7 832	7 905	8 146
mit Kindern														
43	1 Kind	3 466	3 402	3 563	3 545	3 566	3 588	3 612	3 617	3 365	3 275	3 180	3 082	3 014
44	2 Kinder	2 184	2 699	2 856	2 909	2 810	2 808	2 748	2 652	2 314	2 277	2 193	2 200	2 252
45	3 Kinder	824	1 103	1 148	1 072	939	832	788	722	560	545	549	555	563
46	4 Kinder und mehr	464	632	582	522	386	312	284	249	159	152	150	140	150
47	Familien	6 938	7 837	8 149	8 048	7 701	7 540	7 432	7 240	6 397	6 249	6 052	5 958	5 978
48	Kinder	12 446	15 062	15 409	14 968	13 726	13 077	12 726	12 181	10 365	10 123	9 848	9 742	9 858

^{a)} 1961 und 1970 Ergebnis der Volkszählung; sonst Ergebnis des Mikrozensus (1975 aus der EG-Arbeitskräfteerhebung) - 1961 wohnberechtigte Bevölkerung, ab 1970 Bevölkerung am Familienwohnsitz - Als Alleinerziehende zählen auch Väter und Mütter mit volljährigen Kindern - Einschl. der Alleinerziehenden, die Partner in einer nichtehelichen Lebensgemeinschaft sind

Reihen
Zahl und Altersgruppen der Kinder*)
1 000

Bundesgebiet									Deutschland									Lfd Nr.
April 1990	April 1991	Mai 1992	April 1993	April 1994	April 1995	April 1996	April 1997	April 1998	April 1991	Mai 1992	April 1993	April 1994	April 1995	April 1996	April 1997	April 1998		
gesamt																		
Altersbegrenzung)																		
5 458	5 451	5 489	5 487	5 388	5 318	5 209	5 160	5 072	7 012	7 012	6 999	6 887	6 813	6 692	6 626	6 521	1	
3 799	3 855	3 881	3 873	3 890	3 870	3 866	3 872	3 889	5 023	5 013	4 981	4 975	4 924	4 879	4 858	4 849	2	
1 019	1 041	1 049	1 077	1 075	1 077	1 062	1 070	1 066	1 236	1 240	1 262	1 253	1 255	1 236	1 242	1 227	3	
323	321	308	311	313	321	329	329	320	368	353	353	355	363	373	371	362	4	
10 600	10 668	10 726	10 748	10 665	10 586	10 466	10 431	10 347	13 639	13 618	13 596	13 469	13 355	13 181	13 096	12 959	5	
17 539	17 705	17 758	17 833	17 768	17 708	17 580	17 572	17 469	22 388	22 316	22 304	22 155	22 033	21 805	21 709	21 506	6	
unter 3 Jahren																		
1 838	1 893	1 934	1 932	1 879	1 862	1 816	1 823	1 862	2 396	2 345	2 251	2 120	2 094	2 038	2 060	2 121	7	
2 025	2 092	2 138	2 124	2 066	2 046	1 988	1 997	2 050	2 622	2 569	2 458	2 319	2 294	2 221	2 250	2 326	8	
unter 6 Jahren																		
2 245	2 295	2 363	2 409	2 408	2 411	2 400	2 372	2 347	3 076	3 100	3 087	3 003	2 928	2 826	2 756	2 726	9	
797	844	864	884	874	878	852	826	842	1 028	1 004	997	964	956	919	890	907	10	
3 042	3 139	3 227	3 293	3 283	3 289	3 252	3 198	3 189	4 104	4 105	4 084	3 967	3 884	3 745	3 646	3 633	11	
3 923	4 072	4 181	4 266	4 248	4 258	4 190	4 107	4 116	5 233	5 208	5 179	5 029	4 940	4 757	4 625	4 634	12	
unter 15 Jahren																		
3 269	3 286	3 301	3 331	3 340	3 355	3 364	3 381	3 341	4 390	4 394	4 412	4 401	4 405	4 390	4 405	4 350	13	
2 109	2 196	2 251	2 309	2 351	2 381	2 384	2 380	2 407	2 973	2 982	2 997	2 992	2 977	2 933	2 873	2 862	14	
492	519	546	562	575	588	580	581	573	639	660	664	665	676	657	651	637	15	
132	133	136	141	145	148	150	148	144	158	161	164	164	166	170	166	161	16	
6 001	6 133	6 234	6 342	6 410	6 473	6 478	6 489	6 464	8 160	8 197	8 237	8 222	8 224	8 149	8 095	8 011	17	
9 534	9 814	10 036	10 242	10 393	10 523	10 521	10 527	10 501	12 941	13 042	13 107	13 090	13 106	12 961	12 829	12 692	18	
unter 18 Jahren																		
3 694	3 663	3 655	3 671	3 627	3 647	3 635	3 675	3 655	4 823	4 804	4 820	4 774	4 791	4 753	4 794	4 754	19	
2 527	2 610	2 662	2 717	2 788	2 821	2 837	2 855	2 869	3 539	3 555	3 577	3 608	3 600	3 571	3 541	3 525	20	
629	660	700	721	731	748	752	755	752	812	847	858	861	877	872	866	854	21	
189	193	191	197	206	215	220	221	215	229	227	230	237	244	249	249	244	22	
7 039	7 126	7 207	7 306	7 352	7 431	7 444	7 505	7 490	9 403	9 432	9 486	9 480	9 513	9 446	9 451	9 377	23	
11 466	11 711	11 922	12 132	12 299	12 478	12 527	12 625	12 599	15 339	15 453	15 560	15 609	15 696	15 603	15 579	15 447	24	
paare																		
Altersbegrenzung)																		
4 147	4 112	4 119	4 096	3 978	3 901	3 796	3 749	3 655	5 195	5 164	5 118	4 981	4 893	4 766	4 701	4 584	25	
3 400	3 451	3 462	3 436	3 438	3 403	3 387	3 382	3 392	4 452	4 428	4 375	4 346	4 274	4 211	4 179	4 157	26	
934	953	961	985	985	983	960	958	950	1 118	1 122	1 137	1 130	1 127	1 099	1 095	1 076	27	
297	295	281	283	283	294	299	294	286	333	318	318	316	326	332	325	317	28	
8 778	8 811	8 822	8 799	8 684	8 581	8 442	8 383	8 283	11 068	11 032	10 948	10 773	10 619	10 408	10 299	10 135	29	
15 061	15 179	15 167	15 164	15 052	14 958	14 772	14 691	14 563	18 924	18 790	18 678	18 452	18 263	17 951	17 784	17 540	30	
unter 3 Jahren																		
1 662	1 708	1 744	1 719	1 662	1 647	1 594	1 589	1 619	2 076	2 024	1 931	1 809	1 791	1 726	1 731	1 770	31	
1 839	1 895	1 938	1 897	1 837	1 820	1 753	1 748	1 791	2 287	2 233	2 120	1 992	1 974	1 892	1 900	1 955	32	
unter 6 Jahren																		
1 955	1 989	2 049	2 071	2 052	2 040	2 013	1 985	1 948	2 564	2 577	2 551	2 460	2 381	2 280	2 218	2 169	33	
756	800	818	829	820	823	792	763	778	960	937	921	888	879	839	808	824	34	
2 711	2 789	2 866	2 900	2 872	2 863	2 805	2 748	2 726	3 523	3 514	3 472	3 347	3 260	3 119	3 026	2 993	35	
3 548	3 672	3 768	3 813	3 778	3 775	3 678	3 587	3 581	4 577	4 542	4 485	4 327	4 234	4 045	3 915	3 901	36	
unter 15 Jahren																		
2 703	2 686	2 687	2 687	2 669	2 659	2 631	2 631	2 586	3 471	3 458	3 440	3 406	3 377	3 316	3 308	3 241	37	
1 942	2 022	2 069	2 107	2 134	2 145	2 141	2 121	2 137	2 698	2 699	2 695	2 669	2 634	2 580	2 512	2 488	38	
462	488	508	522	534	547	532	523	516	589	604	606	606	614	591	576	562	39	
125	125	127	131	132	137	136	132	129	146	147	149	147	150	150	144	142	40	
5 232	5 321	5 391	5 446	5 469	5 488	5 440	5 408	5 368	6 904	6 909	6 889	6 827	6 775	6 638	6 540	6 433	41	
8 514	8 739	8 903	9 028	9 109	9 184	9 097	9 021	8 972	11 271	11 312	11 289	11 195	11 138	10 900	10 691	10 527	42	
unter 18 Jahren																		
3 018	2 951	2 938	2 924	2 863	2 853	2 813	2 826	2 781	3 774	3 747	3 717	3 649	3 631	3 557	3 561	3 491	43	
2 315	2 393	2 428	2 466	2 516	2 527	2 522	2 522	2 535	3 198	3 198	3 201	3 206	3 168	3 115	3 073	3 053	44	
587	616	650	668	679	689	686	679	674	745	773	783	784	792	780	765	750	45	
178	180	176	180	186	199	200	199	193	210	208	207	210	220	221	218	214	46	
6 098	6 141	6 192	6 238	6 244	6 267	6 221	6 226	6 183	7 927	7 924	7 907	7 849	7 811	7 673	7 617	7 508	47	
10 191	10 378	10 523	10 650	10 746	10 847	10 792	10 788	10 731	13 326	13 370	13 375	13 332	13 311	13 096	12 968	12 799	48	

7 Lange
7.17 Familien mit Kindern in der Familie
in

Lfd Nr	Zahl der Kinder in der Familie	Früheres												
		6 6 1961	27 5 1970	Mai 1973	Mai 1975	Apnl 1978	Apnl 1980	Mai 1981	Apnl 1982	Juni 1985	Apnl 1986	März 1987	Apnl 1988	Apnl 1989
Alleiner														
mit Kindern (ohne														
1	1 Kind	1 370	1 082	1 012	967	1 014	1 047	1 079	1 116	1 242	1 288	1 323	1 335	1 332
2	2 Kinder	468	313	312	303	333	352	369	384	391	417	418	412	396
3	3 Kinder	145	104	98	110	111	111	114	108	95	92	93	91	85
4	4 Kinder und mehr	66	64	65	64	58	56	51	51	33	34	29	28	26
5	Familien	2 050	1 562	1 488	1 445	1 516	1 566	1 613	1 658	1 760	1 831	1 864	1 885	1 839
6	Kinder	3 042	2 323	2 230	2 205	2 275	2 333	2 389	2 435	2 450	2 544	2 566	2 553	2 495
mit Kindern														
7	Familien	109	120	85	72	82	88	96	109	136	140	146	160	164
8	Kinder	115	130	90	75	86	93	101	116	144	147	153	167	175
mit Kindern														
9	1 Kind	177	191	166	156	155	162	170	184	233	253	255	269	280
10	2 Kinder und mehr	29	46	30	19	20	22	23	27	33	34	36	35	37
11	Familien	207	237	196	175	175	184	193	211	266	287	291	305	317
12	Kinder	242	292	231	196	197	208	218	240	303	326	330	342	358
mit Kindern														
13	1 Kind	418	390	384	384	440	469	490	500	517	551	533	548	550
14	2 Kinder	103	131	130	135	155	154	144	145	138	147	155	156	154
15	3 Kinder	29	45	41	44	42	34	34	28	22	22	24	27	31
16	4 Kinder und mehr	14	26	24	22	15	11	10	10	6	6	7	6	7
17	Familien	564	593	580	585	651	668	677	683	684	726	718	737	742
18	Kinder	775	908	878	885	942	926	920	916	887	937	943	967	980
mit Kindern														
19	1 Kind	610	476	462	462	520	561	600	628	687	698	696	694	684
20	2 Kinder	146	170	170	174	203	221	224	227	205	220	211	207	200
21	3 Kinder	42	61	57	64	68	62	59	51	37	38	36	39	42
22	4 Kinder und mehr	21	39	38	37	32	25	22	22	13	11	11	11	12
23	Familien	818	745	727	736	823	868	905	927	941	966	953	952	937
24	Kinder	1 121	1 181	1 149	1 173	1 272	1 298	1 322	1 329	1 259	1 297	1 274	1 276	1 260
Alleiner														
mit Kindern (ohne														
25	1 Kind	1 229	931	881	841	870	878	899	928	1 043	1 084	1 116	1 114	1 123
26	2 Kinder	424	262	274	263	289	297	315	324	331	354	350	348	338
27	3 Kinder	131	86	84	95	95	95	100	94	83	80	80	78	74
28	4 Kinder und mehr	59	52	57	58	51	48	44	43	29	30	25	25	22
29	Familien	1 843	1 331	1 295	1 256	1 305	1 317	1 357	1 388	1 486	1 548	1 571	1 565	1 556
30	Kinder	2 737	1 961	1 944	1 924	1 965	1 970	2 023	2 048	2 079	2 160	2 163	2 152	2 115
mit Kindern														
31	Familien	103	98	77	66	74	79	89	99	124	128	135	144	148
32	Kinder	109	105	82	70	78	83	93	106	131	134	141	151	158
mit Kindern														
33	1 Kind	166	159	150	141	140	142	154	167	212	231	231	245	254
34	2 Kinder und mehr	27	36	28	18	17	20	21	24	30	32	33	33	34
35	Familien	193	195	177	159	157	162	175	191	242	262	264	277	287
36	Kinder	225	238	209	180	176	184	199	218	276	298	300	312	325
mit Kindern														
37	1 Kind	384	331	339	333	384	397	417	425	445	480	465	474	478
38	2 Kinder	93	108	117	120	134	133	127	130	124	133	138	139	138
39	3 Kinder	39	36	36	40	36	30	31	25	20	20	22	25	27
40	4 Kinder und mehr	39	21	23	20	13	10	9	9	6	5	5	6	6
41	Familien	516	496	514	513	568	570	584	588	595	639	631	644	649
42	Kinder	707	753	782	784	821	794	800	797	776	828	830	851	861
mit Kindern														
43	1 Kind	562	403	401	400	449	464	497	521	580	592	596	589	582
44	2 Kinder	133	140	152	149	174	188	196	199	179	195	184	183	176
45	3 Kinder	38	50	50	58	59	55	51	44	33	33	33	35	37
46	4 Kinder und mehr	19	32	35	33	29	21	19	19	11	10	9	10	10
47	Familien	751	624	637	640	711	728	764	782	803	830	821	817	805
48	Kinder	1 026	981	1 013	1 029	1 103	1 097	1 128	1 133	1 083	1 125	1 100	1 105	1 088

*) 1961 und 1970 Ergebnis der Volkszählung, sonst Ergebnis des Mikrozensus (1975 aus der EG-Arbeitskräfteerhebung) - 1961 wohnberechtigte Bevölkerung, ab 1970 Bevölkerung am Familienwohnsitz - Als Alleinerziehende zählen auch Väter und Mütter mit volljährigen Kindern - Einschl. der Alleinerziehenden, die Partner in einer nichtehelichen Lebensgemeinschaft sind

Reihen
Zahl und Altersgruppen der Kinder*)
1 000

Bundesgebiet									Deutschland									Lfd Nr.
April 1990	April 1991	Mai 1992	April 1993	April 1994	April 1995	April 1996	April 1997	April 1998	April 1991	Mai 1992	April 1993	April 1994	April 1995	April 1996	April 1997	April 1998		
ziehende																		
Altersbegrenzung)																		
1 312	1 340	1 370	1 392	1 410	1 417	1 412	1 411	1 417	1 817	1 848	1 881	1 906	1 920	1 926	1 925	1 937	1	
399	404	420	437	453	467	479	491	497	570	584	605	629	651	668	679	691	2	
85	88	88	93	89	94	102	113	116	118	118	125	123	128	137	147	151	3	
26	26	27	28	30	27	30	34	34	35	35	36	39	37	42	46	45	4	
1 822	1 858	1 904	1 949	1 982	2 005	2 024	2 049	2 084	2 540	2 585	2 647	2 696	2 736	2 772	2 797	2 824	5	
2 478	2 526	2 591	2 670	2 716	2 751	2 808	2 881	2 906	3 464	3 525	3 626	3 703	3 770	3 854	3 925	3 966	6	
unter 3 Jahren																		
176	185	190	213	217	215	222	234	243	319	321	320	311	303	312	329	351	7	
186	196	201	227	229	227	235	249	259	335	336	339	327	320	329	350	371	8	
unter 6 Jahren																		
289	306	314	338	356	371	388	387	398	512	524	536	543	547	545	538	557	9	
41	45	46	55	54	55	60	63	64	69	67	76	77	77	81	82	83	10	
331	350	361	393	411	425	447	450	462	581	591	611	620	624	626	620	640	11	
375	400	413	453	470	483	512	520	535	656	666	694	703	706	713	710	732	12	
unter 15 Jahren																		
566	600	614	644	671	696	733	749	755	920	936	973	995	1 028	1 074	1 097	1 110	13	
167	173	183	202	217	236	243	259	270	275	283	302	323	343	352	360	374	14	
30	31	37	40	41	41	48	58	57	49	55	59	59	62	65	76	75	15	
7	8	10	11	13	11	14	15	15	12	14	15	17	16	21	22	19	16	
770	812	843	897	942	984	1 039	1 081	1 096	1 256	1 288	1 348	1 395	1 449	1 512	1 555	1 578	17	
1 020	1 075	1 133	1 215	1 283	1 339	1 424	1 506	1 530	1 670	1 729	1 818	1 894	1 968	2 061	2 136	2 165	18	
unter 18 Jahren																		
676	712	717	747	764	794	822	849	874	1 049	1 057	1 103	1 124	1 160	1 197	1 233	1 263	19	
212	217	234	251	273	294	315	333	334	342	357	377	402	431	455	468	472	20	
42	44	50	53	52	59	66	75	76	66	73	75	78	85	92	101	104	21	
12	13	15	17	20	17	20	22	22	19	21	23	27	24	28	31	30	22	
941	985	1 016	1 068	1 109	1 163	1 222	1 280	1 307	1 476	1 508	1 579	1 631	1 702	1 773	1 835	1 869	23	
1 275	1 332	1 399	1 482	1 553	1 631	1 735	1 837	1 869	2 013	2 083	2 184	2 278	2 385	2 507	2 611	2 648	24	
ziehende Frauen																		
Altersbegrenzung)																		
1 093	1 113	1 140	1 148	1 162	1 152	1 127	1 115	1 122	1 525	1 552	1 568	1 595	1 584	1 561	1 548	1 560	25	
342	343	360	372	387	396	398	406	409	490	506	521	544	561	565	573	581	26	
74	74	76	80	76	77	86	95	98	101	103	108	107	108	118	127	131	27	
23	23	24	24	26	22	26	29	29	31	31	30	34	32	36	40	39	28	
1 532	1 552	1 599	1 623	1 650	1 647	1 637	1 645	1 659	2 146	2 192	2 228	2 279	2 286	2 279	2 288	2 311	29	
2 095	2 118	2 192	2 236	2 276	2 273	2 294	2 340	2 360	2 941	3 011	3 069	3 151	3 173	3 202	3 251	3 281	30	
unter 3 Jahren																		
160	167	170	187	189	179	180	187	192	281	281	278	273	258	255	265	281	31	
168	177	180	199	201	189	191	198	203	294	295	294	288	272	268	281	297	32	
unter 6 Jahren																		
263	276	281	300	314	319	324	322	329	455	462	470	484	477	480	450	463	33	
36	41	42	48	48	46	50	52	53	62	61	65	67	67	69	68	69	34	
299	316	323	348	362	366	375	374	382	517	523	535	550	544	529	518	532	35	
338	361	371	400	414	415	429	431	442	584	590	607	623	617	603	592	609	36	
unter 15 Jahren																		
490	516	533	557	580	590	607	617	619	793	813	842	867	882	901	917	923	37	
150	154	164	179	193	206	209	220	231	247	254	269	290	306	306	310	324	38	
26	27	34	35	36	36	41	50	49	43	50	52	53	55	57	67	67	39	
7	7	8	10	12	9	12	13	13	11	13	14	16	13	18	19	17	40	
673	704	739	782	819	841	869	899	912	1 094	1 130	1 177	1 226	1 256	1 282	1 313	1 330	41	
897	936	999	1 064	1 121	1 147	1 200	1 263	1 463	1 528	1 596	1 673	1 715	1 762	1 820	1 844	1 844	42	
unter 18 Jahren																		
574	604	614	634	648	661	665	685	706	895	907	941	964	979	982	1 011	1 037	43	
190	188	207	221	240	257	269	281	282	301	317	334	357	383	396	401	405	44	
36	38	45	46	46	50	57	65	67	58	66	66	70	75	81	90	93	45	
11	11	13	15	18	14	17	18	19	18	19	21	24	22	26	27	26	46	
811	842	879	917	951	982	1 009	1 049	1 075	1 272	1 310	1 362	1 415	1 458	1 485	1 529	1 561	47	
1 108	1 145	1 221	1 282	1 342	1 385	1 450	1 522	1 748	1 825	1 898	1 992	2 061	2 128	2 202	2 239	2 239	48	

7 Lange Reihen
7.18 Familien mit Kindern in der Familie nach Familienstand der Bezugsperson und Altersgruppen der Kinder*)
1 000

Zeitpunkt	Ins- gesamt	Ehepaare	Alleinerziehende											
			zu- sammen	Männer				zu- sammen	Frauen					
				zu- sammen	davon				zu- sammen	davon				
					ledig	ver- heiratet getrennt- lebend	ver- witwet			ge- schieden	ledig	ver- heiratet getrennt- lebend	ver- witwet	ge- schieden
mit Kindern (ohne Altersbegrenzung)														
Früheres Bundesgebiet														
6.6. 1961 ¹⁾	10 921	8 871	2 047	204	2	13	165	26	1 843	181	117	1 265	281	
27.5. 1970 ¹⁾	10 938	9 376	1 562	231	10	61	122	39	1 331	130	102	811	287	
April 1972	11 095	9 634	1 462	188	/	26	118	40	1 273	120	72	777	305	
April 1974	11 093	9 634	1 460	192	/	28	115	44	1 268	120	70	745	333	
Mai 1975	11 022	9 577	1 445	189	/	26	114	43	1 256	115	64	724	353	
Mai 1976	10 889	9 431	1 457	205	7	26	118	55	1 252	116	69	695	371	
April 1977	10 915	9 445	1 471	203	6	25	116	57	1 268	121	65	689	392	
April 1978	10 879	9 363	1 516	211	10	33	115	53	1 305	125	95	691	394	
April 1979	10 816	9 278	1 538	228	11	40	118	59	1 310	128	107	674	402	
April 1980	10 861	9 295	1 566	249	11	46	126	66	1 317	129	124	660	404	
Mai 1981	10 876	9 264	1 613	256	10	54	127	65	1 357	133	138	654	432	
April 1982	10 852	9 193	1 658	270	14	58	128	71	1 388	148	146	646	448	
Juni 1985	10 395	8 635	1 760	274	26	46	113	90	1 486	186	157	636	506	
April 1986	10 480	8 649	1 831	283	25	45	123	90	1 548	207	159	645	537	
März 1987	10 482	8 618	1 864	292	25	45	123	99	1 571	219	161	637	555	
April 1988	10 457	8 592	1 865	301	29	43	126	103	1 565	236	158	611	559	
April 1989	10 458	8 619	1 839	284	30	41	114	99	1 556	239	147	608	562	
April 1990	10 600	8 778	1 822	291	31	44	112	104	1 532	256	157	560	558	
April 1991	10 668	8 811	1 858	306	34	48	112	112	1 552	275	163	545	569	
Mai 1992	10 726	8 822	1 904	305	36	47	113	109	1 599	297	176	543	583	
April 1993	10 748	8 799	1 949	327	46	52	115	113	1 623	322	185	531	585	
April 1994	10 665	8 684	1 982	332	52	52	111	116	1 650	324	198	529	600	
April 1995	10 586	8 581	2 005	358	62	52	115	128	1 647	331	202	501	614	
April 1996	10 466	8 442	2 024	387	82	62	108	135	1 637	342	217	464	614	
April 1997	10 431	8 383	2 049	403	90	62	106	145	1 645	356	222	441	626	
April 1998	10 347	8 283	2 064	405	85	62	109	149	1 659	360	236	423	639	
Deutschland														
April 1991	13 639	11 098	2 540	394	60	52	136	146	2 146	479	179	652	835	
Mai 1992	13 618	11 032	2 585	393	64	51	138	140	2 192	507	198	653	835	
April 1993	13 596	10 948	2 647	420	76	59	143	142	2 228	541	214	643	831	
April 1994	13 469	10 773	2 696	417	71	61	138	147	2 279	549	234	640	856	
April 1995	13 355	10 619	2 736	451	84	61	143	162	2 286	560	250	610	866	
April 1996	13 181	10 408	2 772	493	112	76	133	171	2 279	576	268	574	862	
April 1997	13 096	10 299	2 797	509	124	74	128	182	2 288	593	277	548	871	
April 1998	12 959	10 135	2 824	514	120	75	130	189	2 311	607	295	529	879	
mit Kindern unter 6 Jahren														
Früheres Bundesgebiet														
6.6. 1961 ¹⁾	3 593	3 386	207	13	/	3	6	4	193	71	40	41	42	
27.5. 1970 ¹⁾	4 220	3 984	237	41	3	21	8	9	195	47	37	41	71	
April 1972	4 087	3 885	202	20	/	5	6	7	181	44	24	36	77	
April 1974	3 600	3 411	189	18	/	/	5	7	171	49	19	27	75	
Mai 1975	3 334	3 159	175	16	/	/	/	/	159	46	17	22	74	
Mai 1976	3 121	2 941	180	17	/	/	/	6	163	47	21	22	74	
April 1977	2 966	2 793	173	17	/	5	/	6	156	48	16	19	72	
April 1978	2 855	2 680	175	18	/	6	/	/	157	48	28	21	61	
April 1979	2 815	2 632	183	22	/	8	5	5	161	52	35	16	59	
April 1980	2 761	2 577	184	22	/	7	5	/	162	54	37	16	56	
Mai 1981	2 751	2 558	193	18	/	6	/	/	175	59	43	15	58	
April 1982	2 738	2 527	210	19	7	7	/	/	191	69	47	14	62	
Juni 1985	2 779	2 513	266	24	9	7	/	7	242	102	48	15	77	
April 1986	2 788	2 501	287	24	10	6	/	8	262	119	50	12	81	
März 1987	2 773	2 483	291	26	10	8	/	7	264	122	50	13	79	
April 1988	2 861	2 557	305	27	12	6	/	7	277	128	51	14	84	
April 1989	2 950	2 633	317	30	14	7	/	7	287	137	52	13	86	
April 1990	3 042	2 711	330	31	13	8	/	8	299	147	53	12	88	
April 1991	3 139	2 789	350	34	14	8	/	9	316	157	55	13	92	
Mai 1992	3 227	2 866	361	38	17	7	/	11	323	164	61	12	87	
April 1993	3 293	2 900	393	45	24	8	/	11	348	179	64	14	91	
April 1994	3 283	2 872	411	49	25	9	/	10	362	184	68	14	96	
April 1995	3 289	2 863	425	59	34	9	/	13	366	181	71	13	101	
April 1996	3 252	2 805	447	73	45	10	/	14	375	185	76	15	100	
April 1997	3 198	2 748	450	77	50	9	/	15	374	188	76	15	95	
April 1998	3 189	2 726	462	80	50	10	/	18	382	196	76	13	98	
Deutschland														
April 1991	4 104	3 523	581	64	34	10	/	17	517	288	62	17	150	
Mai 1992	4 105	3 514	591	68	39	8	/	18	523	300	71	16	136	
April 1993	4 084	3 472	611	76	46	9	/	17	535	309	74	19	133	
April 1994	3 967	3 347	620	89	37	11	5	16	550	311	81	19	140	
April 1995	3 884	3 280	624	80	47	10	5	17	544	300	87	17	140	
April 1996	3 745	3 119	626	97	63	13	/	18	529	293	87	18	130	
April 1997	3 646	3 026	620	103	70	11	/	19	518	291	87	18	122	
April 1998	3 633	2 993	640	108	70	12	/	23	532	305	87	16	124	

*) 1961 und 1970 Ergebnis der Volkszählung; sonst Ergebnis des Mikrozensus (1975 aus der EG-Arbeitskräfteerhebung). - 1961 wohnberechtigte Bevölkerung, ab 1970 Bevölkerung am Familienwohnsitz. - Als Alleinerziehende zählen auch Väter und Mütter mit volljährigen Kindern. - Einschl. der Alleinerziehenden, die Partner in einer nichtehelichen Lebensgemeinschaft sind.

*) Die Zahlen wurden der 10 %-Stichprobe der Volkszählung 1961 und 1970 entnommen, daher Abweichungen zu den übrigen Tabellen mit Angaben über Familien aus der Volkszählung 1961 und 1970, denn diese stammen aus der Totalerhebung

7 Lange Reihen
7.18 Familien mit Kindern in der Familie nach Familienstand der Bezugsperson und Altersgruppen der Kinder*)
1 000

Zeitpunkt	Ins- gesamt	Ehepaare	Alleinerziehende										
			zu- sammen	Männer				zu- sammen	Frauen				
				zu- sammen	davon				zu- sammen	davon			
					ledig	ver- heiratet getrennt- lebend	ver- witwet			ge- schieden	ledig	ver- heiratet getrennt- lebend	ver- witwet
mit Kindern unter 15 Jahren													
Früheres Bundesgebiet													
6 6 1961 ')	6 772	6 208	564	48	/	6	27	14	516	123	61	196	137
27 5 1970 ')	7 656	7 063	593	96	6	37	28	25	496	86	64	171	176
Aprnl 1972	7 861	7 303	558	65	/	13	24	26	493	83	44	167	199
Aprnl 1974	7 796	7 216	581	68	/	11	26	29	513	87	44	155	226
Mai 1975	7 740	7 155	585	72	/	/	29	29	513	80	41	147	245
Mai 1976	7 568	6 954	613	79	/	12	27	35	535	82	45	145	262
Aprnl 1977	7 491	6 868	623	80	/	13	30	34	544	87	43	143	271
Aprnl 1978	7 333	6 682	651	83	6	17	29	32	568	87	67	143	270
Aprnl 1979	7 239	6 568	670	94	7	20	31	35	576	90	80	136	271
Aprnl 1980	7 067	6 399	668	98	7	22	32	37	570	92	93	127	258
Mai 1981	6 907	6 230	677	94	6	25	29	34	584	96	101	116	270
Aprnl 1982	6 661	5 979	683	94	9	25	26	34	588	109	103	107	269
Juni 1985	5 812	5 128	684	90	16	20	18	36	595	143	101	84	267
Aprnl 1986	5 773	5 047	726	88	16	20	16	36	639	165	106	83	285
März 1987	5 662	4 944	718	88	15	19	18	36	631	174	103	73	280
Aprnl 1988	5 709	4 972	737	93	19	20	19	36	644	186	105	69	284
Aprnl 1989	5 809	5 068	742	93	22	19	16	36	649	192	100	67	290
Aprnl 1990	6 001	5 232	770	97	20	19	17	42	673	210	109	62	292
Aprnl 1991	6 133	5 321	812	109	25	21	16	47	704	229	110	60	305
Mai 1992	6 234	5 391	843	104	26	20	14	44	739	245	122	57	315
Aprnl 1993	6 342	5 446	897	115	35	22	15	44	782	270	133	59	319
Aprnl 1994	6 410	5 469	942	122	39	24	15	45	819	275	144	63	338
Aprnl 1995	6 473	5 488	984	144	48	25	19	52	841	279	147	63	352
Aprnl 1996	6 478	5 440	1 039	170	67	29	18	56	869	291	154	65	358
Aprnl 1997	6 489	5 408	1 081	182	72	32	17	61	899	304	160	66	370
Aprnl 1998	6 464	5 368	1 096	184	73	31	16	64	912	310	166	60	377
Deutschland													
Aprnl 1991	8 160	6 904	1 256	162	49	24	21	69	1 094	413	124	77	480
Mai 1992	8 197	6 909	1 288	158	52	23	20	63	1 130	436	140	76	478
April 1993	8 237	6 889	1 348	172	61	27	21	62	1 177	469	157	81	470
Aprnl 1994	8 222	6 827	1 395	169	57	29	20	63	1 226	478	173	82	493
Aprnl 1995	8 224	6 775	1 449	193	67	31	25	71	1 256	483	187	82	505
Aprnl 1996	8 149	6 638	1 512	230	95	38	23	74	1 282	498	196	84	504
Aprnl 1997	8 095	6 540	1 555	242	103	38	22	78	1 313	512	202	85	513
Aprnl 1998	8 011	6 433	1 578	248	104	38	21	84	1 330	526	212	80	513
mit Kindern unter 18 Jahren													
Früheres Bundesgebiet													
6 6 1961 ')	7 756	6 938	816	64	/	8	40	17	752	147	73	350	181
27 5 1970 ')	8 582	7 837	745	122	9	44	39	30	624	97	74	247	206
Aprnl 1972	8 815	8 114	701	87	/	18	36	30	614	93	51	239	231
Aprnl 1974	8 824	8 095	730	93	/	17	38	34	637	96	53	224	264
Mai 1975	8 784	8 048	736	96	/	15	41	35	640	88	49	222	281
Mai 1976	8 652	7 876	776	107	6	17	41	44	669	93	53	217	306
Aprnl 1977	8 625	7 838	787	107	/	16	41	45	681	97	49	214	320
Aprnl 1978	8 524	7 701	823	112	7	23	41	42	711	99	77	214	321
Aprnl 1979	8 457	7 607	850	128	8	29	45	47	722	102	91	207	323
Aprnl 1980	8 408	7 540	868	141	7	34	48	52	728	103	105	203	317
Mai 1981	8 337	7 432	905	141	7	39	47	48	764	109	119	197	340
April 1982	8 167	7 240	927	145	11	38	46	51	782	121	123	186	352
Juni 1985	7 338	6 397	941	138	19	28	34	57	803	157	127	150	369
Aprnl 1986	7 216	6 249	966	137	19	28	33	56	830	177	126	145	382
März 1987	7 006	6 052	953	132	18	28	30	57	821	186	124	131	380
Aprnl 1988	6 910	5 958	952	135	22	26	32	55	817	198	122	124	373
Aprnl 1989	6 915	5 978	937	132	24	25	27	57	805	203	114	115	373
Aprnl 1990	7 039	6 098	941	130	22	25	26	57	811	220	125	99	367
Aprnl 1991	7 126	6 141	985	144	27	29	26	63	842	240	126	97	380
Mai 1992	7 207	6 192	1 016	137	29	27	24	57	879	257	137	94	390
Aprnl 1993	7 306	6 238	1 068	151	38	31	22	61	917	283	149	94	391
Aprnl 1994	7 352	6 244	1 109	158	42	31	22	63	951	289	159	92	411
Aprnl 1995	7 431	6 267	1 163	182	52	32	26	72	982	293	165	90	433
Aprnl 1996	7 444	6 221	1 222	214	71	39	25	78	1 009	308	174	93	436
Aprnl 1997	7 505	6 226	1 280	230	78	41	26	85	1 049	321	181	93	454
April 1998	7 490	6 183	1 307	232	77	41	26	89	1 075	330	192	88	465
Deutschland													
April 1991	9 403	7 927	1 476	204	51	32	33	88	1 272	429	140	120	583
Mai 1992	9 432	7 924	1 508	198	55	30	32	81	1 310	452	157	119	582
Aprnl 1993	9 486	7 907	1 579	217	65	36	32	83	1 362	488	175	122	577
Aprnl 1994	9 480	7 849	1 631	216	60	38	32	86	1 415	500	190	121	604
Aprnl 1995	9 513	7 811	1 702	244	72	39	36	97	1 458	506	208	119	625
Aprnl 1996	9 446	7 673	1 773	288	100	50	34	104	1 485	525	219	122	619
Aprnl 1997	9 451	7 617	1 835	305	110	50	34	111	1 529	542	230	121	636
Aprnl 1998	9 377	7 508	1 869	308	110	50	32	115	1 561	561	244	116	641

*) 1961 und 1970 Ergebnis der Volkszählung; sonst Ergebnis des Mikrozensus (1975 aus der EG-Arbeitskräfteerhebung). - 1961 wohnberechtigte Bevölkerung, ab 1970 Bevölkerung am Familienwohnsitz. - Als Alleinerziehende zählen auch Väter und Mütter mit volljährigen Kindern. - Einschl. der Alleinerziehenden, die Partner in einer nichtehelichen Lebensgemeinschaft sind.

*) Die Zahlen wurden der 10 %-Stichprobe der Volkszählung 1961 und 1970 entnommen, daher Abweichungen zu den übrigen Tabellen mit Angaben über Familien aus der Volkszählung 1961 und 1970, denn diese stammen aus der Totalerhebung.

7 Lange Reihen
7.19 Familien nach Beteiligung am Erwerbsleben und Stellung im Beruf der Bezugsperson*)
1 000

Zeitpunkt	Insgesamt	Erwerbstätige						Nicht- erwerbs- tätige
		zu- sammen	Selbständige und mith Familien- angehörige	dar außerhalb der Land- und Forst- wirtschaft	Beamte/ Beamtinnen	Angestellte	Arbeiter/ Arbeiterinnen	

Insgesamt								
Früheres Bundesgebiet								
6 6 1961	15 543	12 361	2 690	1 582	939	2 531	6 203	3 179
27 5 1970	16 194	12 718	2 050	1 381	1 196	3 562	5 912	3 475
Apnl 1971	16 578	13 038	2 142	1 437	1 157	3 468	6 270	3 538
Apnl 1972	16 769	13 117	2 036	1 419	1 276	3 588	6 216	3 653
Mai 1973	16 941	13 200	2 035	1 417	1 276	3 657	6 231	3 740
Apnl 1974	16 951	13 015	1 951	1 382	1 216	3 680	6 168	3 936
Mai 1975	16 855	12 628	1 883	1 336	1 226	3 757	5 762	4 226
Mai 1976	16 711	12 426	1 808	1 294	1 260	3 743	5 616	4 285
Apnl 1977	16 726	12 425	1 775	1 291	1 252	3 743	5 654	4 303
Apnl 1978	16 654	12 289	1 734	1 254	1 244	3 775	5 536	4 365
Apnl 1979	16 626	12 281	1 734	1 281	1 211	3 838	5 499	4 345
Apnl 1980	16 754	12 370	1 720	1 260	1 192	3 892	5 564	4 387
Mai 1981	16 775	12 295	1 669	1 222	1 186	3 926	5 513	4 482
Apnl 1982	16 776	12 135	1 685	1 257	1 222	3 942	5 289	4 640
Juni 1985 ¹⁾	16 558	11 507	1 652	1 256	1 203	3 810	4 843	5 051
Apnl 1986 ¹⁾	16 575	11 483	1 639	1 245	1 198	3 898	4 747	5 093
März 1987 ¹⁾	16 637	11 423	1 628	1 243	1 220	3 882	4 693	5 215
Apnl 1988	16 762	11 504	1 607	1 245	1 242	4 049	4 606	5 259
Apnl 1989	16 866	11 582	1 590	1 261	1 265	4 015	4 713	5 284
Apnl 1990	17 125	11 960	1 640	1 306	1 280	4 310	4 731	5 165
Apnl 1991	17 375	12 124	1 656	1 327	1 262	4 398	4 808	5 250
Mai 1992	17 616	12 213	1 649	1 335	1 237	4 477	4 850	5 403
Apnl 1993	17 785	12 041	1 648	1 346	1 206	4 410	4 777	5 744
Apnl 1994	17 833	11 798	1 656	1 370	1 178	4 430	4 535	6 034
Apnl 1995	17 902	11 698	1 660	1 388	1 141	4 398	4 499	6 204
Apnl 1996	17 911	11 559	1 664	1 422	1 099	4 315	4 481	6 352
Apnl 1997	17 981	11 456	1 705	1 474	1 074	4 420	4 256	6 525
Apnl 1998	17 978	11 412	1 715	1 487	1 029	4 433	4 236	6 566
Deutschland								
Apnl 1991	22 032	15 478	1 871	1 533	1 290	5 768	6 549	6 555
Mai 1992	22 219	15 193	1 887	1 562	1 281	5 702	6 323	7 025
Apnl 1993	22 351	14 866	1 905	1 592	1 258	5 528	6 174	7 485
Apnl 1994	22 358	14 596	1 928	1 631	1 235	5 554	5 878	7 763
Apnl 1995	22 395	14 501	1 945	1 660	1 205	5 481	5 869	7 894
Apnl 1996	22 363	14 251	1 949	1 694	1 171	5 304	5 826	8 112
Apnl 1997	22 414	14 055	2 002	1 756	1 151	5 409	5 493	8 360
Apnl 1998	22 365	13 944	2 017	1 775	1 110	5 414	5 404	8 421

Ehepaare ohne im Haushalt lebende ledige Kinder								
Früheres Bundesgebiet								
6 6 1961	4 622	3 165	715	454	210	672	1 569	1 456
27 5 1970	5 256	3 211	541	395	297	950	1 424	2 045
Apnl 1971	5 441	3 284	583	423	278	907	1 515	2 156
Apnl 1972	5 674	3 391	542	396	328	984	1 538	2 283
Mai 1973	5 731	3 371	531	385	319	988	1 532	2 360
Apnl 1974	5 858	3 350	510	381	322	1 005	1 513	2 508
Mai 1975	5 833	3 177	487	370	326	1 011	1 353	2 656
Mai 1976	5 823	3 098	445	341	330	1 003	1 321	2 725
Apnl 1977	5 811	3 053	432	333	314	987	1 320	2 759
Apnl 1978	5 775	2 988	409	316	312	979	1 289	2 786
Apnl 1979	5 810	2 997	414	333	301	990	1 292	2 813
Apnl 1980	5 894	3 033	410	326	294	1 010	1 318	2 862
Mai 1981	5 899	3 013	405	314	291	997	1 319	2 887
Apnl 1982	5 924	2 975	401	322	297	1 002	1 276	2 948
Juni 1985 ¹⁾	6 163	2 993	433	354	301	1 003	1 256	3 171
Apnl 1986 ¹⁾	6 096	2 938	424	345	294	1 001	1 219	3 159
März 1987 ¹⁾	6 156	2 943	419	340	308	1 005	1 211	3 214
Apnl 1988	6 305	2 993	428	356	314	1 057	1 195	3 312
Apnl 1989	6 408	3 060	431	362	323	1 064	1 243	3 348
Apnl 1990	6 525	3 230	464	390	333	1 172	1 261	3 295
Apnl 1991	6 706	3 318	474	401	330	1 221	1 293	3 388
Mai 1992	6 890	3 375	489	419	327	1 258	1 300	3 515
Apnl 1993	7 037	3 345	488	419	332	1 245	1 279	3 693
Apnl 1994	7 167	3 283	490	423	329	1 263	1 201	3 884
Apnl 1995	7 316	3 286	517	451	317	1 246	1 207	4 030
Apnl 1996	7 445	3 291	538	481	310	1 232	1 211	4 154
Apnl 1997	7 550	3 255	555	501	309	1 259	1 131	4 296
Apnl 1998	7 631	3 226	570	517	296	1 236	1 124	4 405
Deutschland								
Apnl 1991	8 394	4 126	529	453	336	1 559	1 703	4 268
Mai 1992	8 601	4 025	546	473	334	1 534	1 612	4 576
Apnl 1993	8 755	3 944	549	476	341	1 490	1 564	4 811
Apnl 1994	8 889	3 890	561	490	338	1 511	1 480	5 000
Apnl 1995	9 039	3 899	593	523	329	1 485	1 493	5 140
Apnl 1996	9 182	3 881	612	552	324	1 447	1 497	5 301
Apnl 1997	9 318	3 838	636	578	325	1 477	1 401	5 480
Apnl 1998	9 406	3 810	654	598	314	1 459	1 384	5 595

¹⁾ 1961 und 1970 Ergebnis der Volkszählung, sonst Ergebnis des Mikrozensus (1975 aus der EG-Arbeitskräfteerhebung). - 1961 und 1971 wohnberechtigte Bevölkerung, 1970 und ab 1972 Bevölkerung am Familienwohnsitz - Als Alleinerziehende zählen auch Väter und Mütter mit volljährigen Kindern - Einschl. der

Alleinerziehenden, die Partner in einer nichtehelichen Lebensgemeinschaft sind

¹⁾ Aus aufbereitungstechnischen Gründen weichen in dieser Tabelle die Angaben über Familien von den übrigen Tabellen ab

7 Lange Reihen
7.19 Familien nach Beteiligung am Erwerbsleben und Stellung im Beruf der Bezugsperson*)
1 000

Zeitpunkt	Insgesamt	Erwerbstätige						Nicht- erwerbs- tätige
		zu- sammen	Selbständige und mith Familien- angehörige	dar außerhalb der Land- und Forst- wirtschaft	Beamte/ Beamtinnen	Angestellte	Arbeiter/ Arbeiterinnen	
Familien mit Kindern								
Früheres Bundesgebiet								
6.6. 1961	10 921	9 198	1 975	1 128	729	1 859	4 634	1 723
27.5. 1970	10 938	9 507	1 509	986	899	2 612	4 488	1 430
Apr. 1971	11 137	9 754	1 559	1 014	879	2 561	4 755	1 382
Apr. 1972	11 095	9 726	1 494	1 023	948	2 604	4 678	1 370
Mai 1973	11 210	9 829	1 504	1 032	957	2 669	4 699	1 380
Apr. 1974	11 093	9 665	1 441	1 001	894	2 675	4 655	1 428
Mai 1975	11 022	9 451	1 396	968	900	2 746	4 409	1 570
Mai 1976	10 888	9 328	1 363	953	930	2 740	4 295	1 560
Apr. 1977	10 915	9 372	1 343	958	938	2 756	4 334	1 544
Apr. 1978	10 879	9 301	1 325	938	932	2 796	4 247	1 579
Apr. 1979	10 816	9 284	1 320	948	910	2 848	4 207	1 532
Apr. 1980	10 860	9 337	1 310	934	898	2 882	4 246	1 525
Mai 1981	10 876	9 282	1 264	908	895	2 929	4 194	1 595
Apr. 1982	10 852	9 160	1 284	935	925	2 940	4 013	1 692
Juni 1985 ¹⁾	10 395	8 514	1 219	902	902	2 807	3 587	1 880
Apr. 1986 ¹⁾	10 479	8 545	1 215	900	904	2 897	3 528	1 934
März 1987 ¹⁾	10 481	8 480	1 209	903	912	2 877	3 482	2 001
Apr. 1988	10 457	8 511	1 179	889	928	2 992	3 411	1 947
Apr. 1989	10 458	8 522	1 159	899	942	2 951	3 470	1 936
Apr. 1990	10 600	8 730	1 176	916	947	3 138	3 470	1 870
Apr. 1991	10 668	8 806	1 182	926	932	3 178	3 515	1 862
Mai 1992	10 726	8 838	1 160	916	909	3 219	3 550	1 888
Apr. 1993	10 748	8 696	1 159	928	875	3 165	3 498	2 052
Apr. 1994	10 665	8 515	1 165	948	849	3 167	3 334	2 150
Apr. 1995	10 586	8 411	1 144	937	824	3 152	3 292	2 174
Apr. 1996	10 466	8 268	1 126	941	789	3 083	3 270	2 198
Apr. 1997	10 431	8 202	1 151	973	765	3 161	3 125	2 230
Apr. 1998	10 347	8 187	1 145	970	733	3 197	3 112	2 161
Deutschland								
Apr. 1991	13 639	11 352	1 343	1 079	954	4 210	4 846	2 287
Mai 1992	13 618	11 169	1 342	1 089	947	4 169	4 711	2 449
Apr. 1993	13 596	10 922	1 357	1 116	917	4 038	4 610	2 674
Apr. 1994	13 469	10 706	1 367	1 141	897	4 043	4 398	2 763
Apr. 1995	13 355	10 602	1 352	1 137	877	3 996	4 377	2 754
Apr. 1996	13 181	10 370	1 337	1 142	847	3 857	4 329	2 811
Apr. 1997	13 096	10 216	1 366	1 177	826	3 932	4 092	2 880
Apr. 1998	12 959	10 134	1 363	1 177	796	3 955	4 020	2 825
davon: Ehepaare								
Früheres Bundesgebiet								
6.6. 1961	8 871	8 306	1 720	1 023	711	1 639	4 236	566
27.5. 1970	9 376	8 764	1 377	912	877	2 341	4 169	611
Apr. 1971	9 648	9 036	1 434	949	864	2 311	4 428	612
Apr. 1972	9 634	9 017	1 374	952	929	2 346	4 367	617
Mai 1973	9 722	9 097	1 381	961	935	2 396	4 384	625
Apr. 1974	9 634	8 943	1 323	935	873	2 400	4 346	691
Mai 1975	9 577	8 756	1 288	904	881	2 462	4 125	822
Mai 1976	9 431	8 625	1 256	890	907	2 448	4 014	807
Apr. 1977	9 445	8 661	1 241	898	912	2 462	4 047	784
Apr. 1978	9 363	8 569	1 225	875	904	2 479	3 961	795
Apr. 1979	9 278	8 510	1 214	880	878	2 512	3 906	768
Apr. 1980	9 295	8 534	1 207	868	864	2 527	3 937	761
Mai 1981	9 264	8 454	1 164	839	859	2 549	3 882	810
Apr. 1982	9 193	8 307	1 184	864	885	2 549	3 690	887
Juni 1985 ¹⁾	8 634	7 638	1 115	826	857	2 399	3 268	996
Apr. 1986 ¹⁾	8 648	7 625	1 106	821	855	2 464	3 201	1 023
März 1987 ¹⁾	8 618	7 551	1 098	821	859	2 435	3 159	1 067
Apr. 1988	8 592	7 561	1 068	805	876	2 530	3 087	1 031
Apr. 1989	8 619	7 580	1 052	812	890	2 491	3 148	1 038
Apr. 1990	8 778	7 742	1 073	831	890	2 640	3 140	1 036
Apr. 1991	8 811	7 764	1 077	840	875	2 644	3 168	1 046
Mai 1992	8 822	7 757	1 051	827	850	2 650	3 207	1 065
Apr. 1993	8 799	7 612	1 050	835	813	2 583	3 167	1 187
Apr. 1994	8 684	7 422	1 053	852	782	2 567	3 020	1 262
Apr. 1995	8 581	7 306	1 033	842	751	2 544	2 978	1 275
Apr. 1996	8 442	7 124	1 009	836	714	2 462	2 939	1 318
Apr. 1997	8 383	7 030	1 027	861	690	2 522	2 792	1 353
Apr. 1998	8 283	6 977	1 017	853	663	2 527	2 771	1 306
Deutschland								
Apr. 1991	11 098	9 810	1 223	978	897	3 375	4 316	1 288
Mai 1992	11 032	9 650	1 216	984	886	3 327	4 221	1 383
Apr. 1993	10 948	9 418	1 227	1 003	853	3 194	4 144	1 530
Apr. 1994	10 773	9 191	1 234	1 026	827	3 175	3 956	1 581
Apr. 1995	10 619	9 055	1 217	1 018	800	3 119	3 919	1 564
Apr. 1996	10 408	8 776	1 194	1 012	764	2 967	3 851	1 632
Apr. 1997	10 299	8 602	1 212	1 037	741	3 030	3 620	1 697
Apr. 1998	10 135	8 476	1 203	1 030	715	3 012	3 546	1 659

¹⁾ 1961 und 1970 Ergebnis der Volkszählung, sonst Ergebnis des Mikrozensus (1975 aus der EG-Arbeitskräfteerhebung) - 1961 und 1971 wohnberechtigte Bevölkerung, 1970 und ab 1972 Bevölkerung am Familienwohnsitz - Als Alleinerziehende zählen auch Väter und Mütter mit volljährigen Kindern - Einschl. der

Alleinerziehenden, die Partner in einer nichtehelichen Lebensgemeinschaft sind

¹⁾ Aus aufbereitungstechnischen Gründen weichen in dieser Tabelle die Angaben über Familien von den übrigen Tabellen ab

7 Lange Reihen
7.19 Familien nach Beteiligung am Erwerbsleben und Stellung im Beruf der Bezugsperson*)
1 000

Zeitpunkt	Insgesamt	Erwerbstätige						Nicht- erwerbs- tätige
		zu- sammen	Selbständige und mith Familien- angehörige	dar außerhalb der Land- und Forst- wirtschaft	Beamte/ Beamtinnen	Angestellte	Arbeiter/ Arbeiterinnen	

Alleinerziehende

Früheres Bundesgebiet

6.6.1961	2 050	891	256	106	18	220	398	1 158
27.5.1970	1 562	743	131	73	22	271	319	819
April 1971	1 488	718	125	65	15	250	327	770
April 1972	1 461	709	121	70	19	258	312	753
Mai 1973	1 488	733	124	71	22	274	315	755
April 1974	1 459	722	118	66	21	276	309	737
Mai 1975	1 445	695	108	62	19	284	284	749
Mai 1976	1 458	703	106	63	23	291	282	754
April 1977	1 470	711	102	60	27	294	287	760
April 1978	1 516	732	100	63	28	317	287	783
April 1979	1 538	774	105	68	32	336	301	764
April 1980	1 566	803	103	67	34	355	309	763
Mai 1981	1 612	828	101	69	36	380	311	785
April 1982	1 659	853	100	71	40	390	322	804
Juni 1985 ^{*)}	1 760	876	103	76	46	408	318	884
April 1986 ^{*)}	1 831	919	109	79	49	433	328	912
März 1987 ^{*)}	1 863	929	111	81	54	441	323	934
April 1988	1 865	950	112	84	52	462	324	916
April 1989	1 839	942	107	88	52	460	322	898
April 1990	1 822	988	103	85	57	498	330	834
April 1991	1 858	1 042	105	87	57	534	347	816
Mai 1992	1 904	1 081	109	89	59	569	344	823
April 1993	1 949	1 084	109	93	62	582	331	865
April 1994	1 982	1 093	112	95	67	601	313	888
April 1995	2 005	1 105	111	95	72	608	314	900
April 1996	2 024	1 144	117	105	75	621	331	880
April 1997	2 049	1 172	124	111	75	639	333	877
April 1998	2 064	1 209	129	117	70	670	341	855

Deutschland

April 1991	2 540	1 542	120	101	58	835	530	998
Mai 1992	2 585	1 519	125	105	61	842	491	1 066
April 1993	2 647	1 504	130	114	64	843	466	1 144
April 1994	2 696	1 515	133	115	71	869	443	1 182
April 1995	2 736	1 547	135	119	77	877	457	1 190
April 1996	2 772	1 594	143	130	83	890	478	1 179
April 1997	2 797	1 614	154	140	86	902	472	1 183
April 1998	2 825	1 658	160	147	81	943	474	1 167

^{*)} 1961 und 1970 Ergebnis der Volkszählung, sonst Ergebnis des Mikrozensus (1975 aus der EG-Arbeitskräfteerhebung) - 1961 und 1971 wohnberechtigte Bevölkerung, 1970 und ab 1972 Bevölkerung am Familienwohnsitz - Als Alleinerziehende zählen auch Väter und Mütter mit volljährigen Kindern - Einschl. der

Alleinerziehenden, die Partner in einer nichtehelichen Lebensgemeinschaft sind

^{*)} Aus aufbereitungstechnischen Gründen weichen in dieser Tabelle die Angaben über Familien von den übrigen Tabellen ab

7 Lange Reihen
7.20 Familien nach monatlichem Nettoeinkommen der Familie*)
1 000

Zeitpunkt	Insgesamt	Monatliches Nettoeinkommen der Familie von ... bis unter ... DM									Sonstige ¹⁾
		unter	1 000	1 800	2 500	3 000	4 000	5 000	6 000	7 500	
		1 000	1 800	2 500	3 000	4 000	5 000	6 000	7 500	und mehr	

Insgesamt

Früheres Bundesgebiet

Juni 1985	16 559	511	2 291	4 094	2 081	3 072	1 350		1 186		1 975
April 1986	16 577	482	2 135	3 964	2 095	3 150	1 454		1 304		1 991
März 1987	16 638	459	2 018	3 884	2 111	3 235	1 547		1 453		1 931
April 1988	16 762	422	1 810	3 722	2 157	3 435	1 726		1 668		1 823
April 1989	16 866	288	1 452	3 112	2 184	3 504	2 040		2 281		2 004
April 1990	17 124	253	1 226	2 808	2 113	3 635	2 335		2 826		1 927
April 1991	17 375	226	1 026	2 388	1 972	3 618	2 515	1 463	1 066	908	2 192
Mai 1992	17 616	219	948	2 162	1 966	3 733	2 689	1 587	1 162	1 002	2 149
April 1993	17 785	216	916	2 049	1 940	3 687	2 823	1 716	1 325	1 222	1 892
April 1994	17 833	230	936	2 002	1 940	3 761	2 813	1 747	1 364	1 229	1 811
April 1995	17 902	212	927	1 898	1 844	3 778	2 850	1 803	1 406	1 361	1 821
April 1996	17 911	248	956	1 978	1 811	3 983	3 129	1 933	1 515	1 437	923
April 1997	17 981	267	982	1 930	1 775	3 982	3 131	1 937	1 523	1 466	989
April 1998	17 978	245	918	1 864	1 752	3 976	3 190	1 977	1 585	1 528	943

Deutschland

April 1991	22 032	530	2 553	3 767	2 597	4 115	2 642	1 499	1 078	912	2 338
Mai 1992	22 219	381	1 856	3 439	2 648	4 618	3 003	1 685	1 199	1 018	2 372
April 1993	22 351	338	1 473	3 156	2 599	4 674	3 351	1 925	1 427	1 267	2 141
April 1994	22 358	337	1 336	2 922	2 655	4 822	3 404	2 003	1 500	1 293	2 088
April 1995	22 395	315	1 271	2 681	2 547	4 900	3 480	2 104	1 569	1 444	2 084
April 1996	22 363	339	1 281	2 732	2 504	5 170	3 817	2 251	1 692	1 528	1 051
April 1997	22 414	361	1 300	2 670	2 455	5 164	3 817	2 256	1 704	1 561	1 126
April 1998	22 365	322	1 227	2 544	2 404	5 189	3 880	2 310	1 779	1 636	1 073

Ehepaare ohne im Haushalt lebende ledige Kinder

Früheres Bundesgebiet

Juni 1985	6 164	219	1 230	1 706	733	1 007	366		308		595
April 1986	6 097	191	1 147	1 687	736	1 024	376		324		613
März 1987	6 157	177	1 076	1 719	766	1 058	420		359		583
April 1988	6 305	151	990	1 728	800	1 161	490		421		564
April 1989	6 408	96	769	1 527	912	1 284	614		586		620
April 1990	6 525	87	634	1 436	896	1 362	749		752		609
April 1991	6 706	69	542	1 292	882	1 413	859	417	280	252	700
Mai 1992	6 890	60	473	1 197	911	1 472	945	468	315	282	767
April 1993	7 037	53	430	1 156	933	1 490	1 027	544	374	364	668
April 1994	7 167	63	432	1 115	933	1 565	1 068	582	402	377	631
April 1995	7 316	60	407	1 056	930	1 635	1 103	617	444	420	643
April 1996	7 445	67	415	1 102	945	1 747	1 205	678	472	448	367
April 1997	7 550	75	431	1 055	952	1 765	1 226	677	480	473	416
April 1998	7 631	67	391	1 010	943	1 824	1 250	708	522	505	410

Deutschland

April 1991	8 394	149	1 384	1 794	1 017	1 486	875	421	282	253	733
Mai 1992	8 601	82	966	1 872	1 124	1 653	989	481	320	285	830
April 1993	8 755	64	712	1 813	1 218	1 758	1 118	574	388	372	738
April 1994	8 889	71	581	1 657	1 313	1 932	1 195	623	423	388	708
April 1995	9 039	66	519	1 495	1 331	2 080	1 249	670	471	435	722
April 1996	9 182	74	502	1 512	1 335	2 265	1 377	735	504	464	415
April 1997	9 318	84	517	1 449	1 351	2 306	1 404	741	510	491	466
April 1998	9 406	74	470	1 347	1 321	2 410	1 457	779	560	528	460

*) Ergebnis des Mikrozensus.- Bevölkerung am Familienwohnsitz.- Als Alleinerziehende zählen auch Väter und Mütter mit voll-jährigen Kindern - Einschl. der Alleinerziehenden, die Partner in einer nichtehelichen Lebensgemeinschaft sind.

1) Familien, in denen mindestens eine Person in ihrer Haupttätigkeit selbständig in der Landwirtschaft ist, kein Einkommen sowie ohne Angabe. (Bis 1995 mußten auch Familien, in denen mindestens eine Person mithelfende(r) Familienangehörige(r) war, keine Einkommensangabe machen.)

7 Lange Reihen
7.20 Familien nach monatlichem Nettoeinkommen der Familie*)
1 000

Zeitpunkt	Insgesamt	Monatliches Nettoeinkommen der Familie von . . bis unter . DM									Sonstige ¹⁾
		unter	1 000	1 800	2 500	3 000	4 000	5 000	6 000	7 500	
		1 000	1 800	2 500	3 000	4 000	5 000	6 000	7 500	und mehr	

Ehepaare mit Kindern (ohne Altersbegrenzung)

Früheres Bundesgebiet

Juni 1985	8 635	64	602	1 981	1 196	1 878	920		839		1 156
April 1986	8 649	62	524	1 848	1 198	1 923	1 013		940		1 140
März 1987	8 618	59	470	1 744	1 171	1 958	1 058		1 049		1 109
April 1988	8 592	43	369	1 567	1 175	2 041	1 151		1 191		1 055
April 1989	8 619	27	267	1 200	1 059	1 964	1 313		1 617		1 172
April 1990	8 778	24	211	1 000	1 012	1 995	1 454		1 965		1 115
April 1991	8 810	21	154	746	886	1 913	1 503	974	749	629	1 236
Mai 1992	8 822	22	147	604	841	1 943	1 577	1 039	804	693	1 152
April 1993	8 799	23	151	537	788	1 865	1 603	1 084	897	824	1 027
April 1994	8 684	24	168	508	783	1 860	1 556	1 073	909	815	988
April 1995	8 581	22	166	459	694	1 808	1 558	1 084	907	900	984
April 1996	8 442	48	184	458	623	1 873	1 713	1 154	984	947	458
April 1997	8 383	54	187	441	580	1 852	1 704	1 159	982	955	470
April 1998	8 283	47	160	414	552	1 791	1 729	1 166	1 000	982	443

Deutschland

April 1991	11 098	46	532	1 521	1 349	2 322	1 609	1 005	759	633	1 323
Mai 1992	11 032	31	296	1 050	1 258	2 616	1 839	1 122	835	707	1 279
April 1993	10 948	29	221	801	1 088	2 519	2 022	1 258	985	859	1 167
April 1994	10 773	28	221	706	1 036	2 469	1 996	1 282	1 022	866	1 147
April 1995	10 619	28	209	618	905	2 394	2 016	1 324	1 040	965	1 121
April 1996	10 408	58	227	608	818	2 437	2 190	1 405	1 125	1 021	520
April 1997	10 299	62	227	587	762	2 382	2 176	1 406	1 129	1 031	538
April 1998	10 135	53	194	551	722	2 305	2 174	1 417	1 151	1 064	505

darunter:

Ehepaare mit Kindern unter 18 Jahren

Früheres Bundesgebiet

Juni 1985	6 397	57	533	1 724	935	1 311	566		506		764
April 1986	6 249	54	463	1 591	929	1 323	614		545		730
März 1987	6 052	52	408	1 491	922	1 311	615		574		680
April 1988	5 958	38	324	1 349	939	1 398	660		635		617
April 1989	5 978	25	238	1 064	882	1 411	781		855		721
April 1990	6 098	22	189	900	868	1 499	914		1 037		669
April 1991	6 141	19	135	670	773	1 524	994	556	380	330	759
Mai 1992	6 192	20	130	537	740	1 582	1 088	611	417	357	709
April 1993	6 238	22	135	481	700	1 543	1 149	658	491	437	624
April 1994	6 244	22	152	452	692	1 558	1 133	669	509	442	614
April 1995	6 267	20	148	407	615	1 539	1 164	715	522	507	631
April 1996	6 221	39	159	391	538	1 586	1 310	766	594	543	295
April 1997	6 226	45	161	369	503	1 580	1 319	793	602	549	305
April 1998	6 183	40	138	352	483	1 532	1 349	811	612	575	291

Deutschland

April 1991	7 927	44	484	1 327	1 117	1 785	1 054	572	385	333	827
Mai 1992	7 924	29	268	931	1 084	2 092	1 256	659	436	366	803
April 1993	7 907	28	200	716	953	2 056	1 452	770	544	459	727
April 1994	7 849	26	200	632	907	2 047	1 454	806	573	474	729
April 1995	7 811	25	190	547	795	2 006	1 500	875	598	547	729
April 1996	7 673	47	195	519	699	2 027	1 656	926	675	586	341
April 1997	7 617	53	196	490	649	1 993	1 652	952	685	595	352
April 1998	7 508	45	168	465	619	1 928	1 660	966	699	622	333

*) Ergebnis des Mikrozensus - Bevölkerung am Familienwohnsitz -
 Als Alleinerziehende zählen auch Väter und Mütter mit voll-
 jährigen Kindern - Einschl. der Alleinerziehenden, die Partner
 in einer nichtehelichen Lebensgemeinschaft sind

1) Familien, in denen mindestens eine Person in ihrer Haupttätigkeit
 selbständig in der Landwirtschaft ist, kein Einkommen sowie ohne
 Angabe. (Bis 1995 mußten auch Familien, in denen mindestens
 eine Person mithelfende(r) Familienangehörige(r) war, keine Ein-
 kommensangabe machen)

7 Lange Reihen
7.20 Familien nach monatlichem Nettoeinkommen der Familie*)
1 000

Zeitpunkt	Insgesamt	Monatliches Nettoeinkommen der Familie von .. bis unter ... DM									Sonstige ¹⁾
		unter	1 000	1 800	2 500	3 000	4 000	5 000	6 000	7 500	
		1 000	-	-	-	-	-	-	-	und mehr	

Alleinerziehende

Früheres Bundesgebiet

Juni 1985	1 760	228	460	408	152	186	64		38		223
April 1986	1 831	229	464	429	162	204	65		40		239
März 1987	1 864	224	472	421	174	219	69		46		239
April 1988	1 865	228	452	426	181	233	85		56		205
April 1989	1 839	166	416	385	213	256	114		78		212
April 1990	1 822	142	381	373	205	278	132		109		203
April 1991	1 858	136	330	349	204	293	154	71	38	27	256
Mai 1992	1 904	136	329	362	214	317	167	80	43	27	230
April 1993	1 949	140	335	356	219	332	193	89	54	35	197
April 1994	1 982	144	336	379	224	336	190	93	52	38	191
April 1995	2 005	130	354	383	220	336	189	102	55	42	194
April 1996	2 024	133	357	418	243	363	210	101	59	41	98
April 1997	2 049	139	365	434	242	365	201	101	61	38	103
April 1998	2 064	131	367	440	257	361	211	103	63	42	90

Deutschland

April 1991	2 540	335	637	452	231	307	158	72	38	27	282
Mai 1992	2 585	268	594	518	266	350	175	82	44	27	263
April 1993	2 647	244	540	542	293	398	211	93	55	36	236
April 1994	2 696	238	534	559	305	420	214	98	55	39	233
April 1995	2 736	221	543	568	311	426	215	110	59	44	241
April 1996	2 772	207	552	612	351	469	250	110	63	43	115
April 1997	2 797	215	555	635	343	476	237	110	65	40	122
April 1998	2 824	196	563	647	361	474	250	114	68	43	108

darunter:

Alleinerziehende mit Kindern unter 18 Jahren

Früheres Bundesgebiet

Juni 1985	941	190	317	186	48	46	17		9		129
April 1986	966	192	320	198	52	50	13		8		134
Marz 1987	953	186	322	186	55	52	14		11		127
April 1988	952	193	321	197	57	53	19		14		98
April 1989	937	150	313	205	63	60	26		14		108
April 1990	941	130	297	219	75	69	30		21		101
April 1991	985	124	261	225	93	80	33	15	6	6	142
Mai 1992	1 016	126	265	244	104	94	37	17	8	/	114
April 1993	1 068	130	276	247	113	113	48	20	10	7	104
April 1994	1 109	133	279	271	125	115	50	22	10	9	94
April 1995	1 163	120	298	284	131	128	53	25	12	10	102
April 1996	1 222	120	295	310	157	160	64	30	15	11	61
April 1997	1 280	125	312	329	154	171	66	33	18	11	62
April 1998	1 307	119	312	338	173	180	71	30	18	12	55

Deutschland

April 1991	1 475	312	488	264	100	86	34	15	6	6	185
Mai 1992	1 508	254	484	334	122	104	40	18	8	/	138
April 1993	1 579	232	452	378	152	141	54	21	11	8	131
April 1994	1 631	225	454	404	172	149	57	23	11	10	124
April 1995	1 702	208	468	427	185	166	60	28	13	10	135
April 1996	1 773	191	467	463	224	212	80	33	16	12	74
April 1997	1 835	198	481	481	222	229	81	36	20	12	76
April 1998	1 869	182	484	498	245	240	84	35	20	13	68

*) Ergebnis des Mikrozensus.- Bevölkerung am Familienwohnsitz.- Als Alleinerziehende zählen auch Väter und Mütter mit voll-jährigen Kindern - Einschl. der Alleinerziehenden, die Partner in einer nichtehelichen Lebensgemeinschaft sind.

1) Familien, in denen mindestens eine Person in ihrer Haupttätigkeit selbständig in der Landwirtschaft ist, kein Einkommen sowie ohne Angabe. (Bis 1995 mußten auch Familien, in denen mindestens eine Person mithelfende(r) Familienangehörige(r) war, keine Einkommensangabe machen.)

7 Lange Reihen
7.21 Familien mit ausländischer Bezugsperson nach Familienstand der Bezugsperson*)
1 000

Zeitpunkt	Ins- ge- samt	Ehepaare ohne im Haushalt lebende ledige Kinder	Ehepaare mit Kindern	zu- sammen	Alleinerziehende								
					zu- sammen ¹⁾	Männer			zu- sammen	Frauen			
						ver- heiratet getrennt- lebend	ver- witwet	ge- schie- den		ledig	davon		
											ver- heiratet getrennt- lebend	ver- witwet	ge- schie- den
Insgesamt													
Früheres Bundesgebiet													
Apri 1972	689	249	400	39	13	10	/	/	26	/	8	9	6
Mai 1973	766	269	455	42	13	9	/	/	29	/	9	9	8
Apri 1974	1 063	335	681	47	16	12	/	/	31	6	9	7	8
Mar 1975	1 046	270	720	56	19	12	/	/	37	/	11	/	11
Mai 1976	1 018	267	699	52	17	8	/	/	35	6	12	6	11
Apri 1977	1 041	263	726	53	15	8	/	/	38	7	11	8	13
Apri 1978	1 059	249	755	55	16	8	/	/	38	6	9	10	13
Apri 1979	1 069	241	771	57	19	11	/	/	38	7	9	9	13
Apri 1980	1 151	247	839	65	22	14	/	/	43	8	11	10	14
Mai 1981	1 210	259	876	76	28	19	/	/	48	8	11	10	19
Apri 1982	1 229	268	880	81	29	20	/	/	51	9	14	11	17
Juni 1985	1 151	264	794	93	23	12	/	/	71	12	19	13	26
Apri 1986	1 165	258	808	99	23	10	/	5	76	12	18	19	26
März 1987	1 203	268	840	96	20	9	/	/	76	13	21	18	25
Apri 1988	1 156	264	800	92	21	9	/	/	71	15	17	16	24
Apri 1989	1 264	295	873	97	21	9	/	5	75	14	16	16	29
Apri 1990	1 318	301	903	114	28	10	6	8	86	16	22	17	32
Apri 1991	1 425	321	984	121	27	10	/	8	94	16	21	21	36
Mai 1992	1 549	348	1 066	134	31	11	6	9	104	19	23	23	38
Apri 1993	1 679	381	1 141	157	34	13	/	10	124	24	32	23	45
Apri 1994	1 723	406	1 151	166	36	13	/	11	130	28	32	26	44
Apri 1995	1 758	423	1 159	175	38	11	8	13	138	27	29	31	51
Apri 1996	1 827	459	1 174	194	43	13	7	11	150	28	37	30	55
Apri 1997	1 846	457	1 196	193	43	12	7	12	150	27	39	34	50
Apri 1998	1 826	475	1 165	185	41	10	7	12	144	26	39	28	51
Deutschland													
Apri 1991	1 457	329	1 004	124	28	10	/	8	96	16	21	21	38
Mai 1992	1 591	362	1 090	139	32	11	6	9	107	20	23	23	40
Apri 1993	1 735	399	1 173	163	36	13	5	10	127	25	33	24	46
Apri 1994	1 784	422	1 189	173	38	14	5	13	135	29	33	27	46
Apri 1995	1 826	441	1 202	183	39	11	8	14	144	29	32	31	52
Apri 1996	1 868	469	1 200	198	45	13	8	12	153	29	38	31	56
Apri 1997	1 892	468	1 225	199	44	12	7	12	155	27	40	34	53
Apri 1998	1 872	486	1 195	192	42	10	7	12	150	28	40	29	53
mit 1 Kind													
Früheres Bundesgebiet													
Apri 1972	212	x	186	26	9	7	/	/	17	/	5	5	/
Mai 1973	235	x	208	27	9	6	/	/	18	/	/	5	/
Apri 1974	348	x	314	34	13	10	/	/	21	/	6	/	6
Mar 1975	339	x	300	39	13	9	/	/	26	/	/	/	/
Mai 1976	324	x	289	35	12	6	/	/	22	5	7	/	7
Apri 1977	331	x	298	33	8	/	/	/	25	6	6	/	8
Apri 1978	325	x	293	32	10	/	/	/	23	5	/	5	8
Apri 1979	306	x	271	35	12	7	/	/	23	6	/	/	8
Apri 1980	345	x	302	43	16	9	/	/	27	7	6	5	9
Mai 1981	338	x	291	48	18	12	/	/	30	7	6	/	12
Apri 1982	344	x	294	50	19	14	/	/	30	7	7	6	11
Juni 1985	339	x	280	60	16	9	/	/	43	10	10	7	15
Apri 1986	348	x	285	63	16	7	/	/	47	11	10	11	16
März 1987	356	x	298	57	13	5	/	/	44	11	10	9	15
Apri 1988	336	x	277	59	14	6	/	/	45	12	8	9	15
Apri 1989	373	x	311	62	15	6	/	/	48	11	9	9	18
Apri 1990	392	x	319	73	18	7	/	5	55	13	11	10	20
Apri 1991	422	x	348	75	16	6	/	/	58	13	11	12	22
Mai 1992	472	x	385	87	22	8	/	6	65	16	12	13	25
Apri 1993	519	x	419	100	24	9	/	7	76	19	17	12	28
Apri 1994	526	x	424	103	24	8	/	8	78	22	15	14	28
Apri 1995	537	x	429	107	26	8	/	9	81	21	15	16	30
Apri 1996	548	x	433	115	27	8	/	7	88	22	18	16	32
Apri 1997	553	x	440	114	26	7	/	9	87	20	20	19	28
Apri 1998	533	x	425	108	25	6	/	7	84	18	20	16	30
Deutschland													
Apri 1991	432	x	355	77	17	6	/	/	60	14	11	13	23
Mai 1992	486	x	396	90	22	8	/	6	68	16	12	13	26
Apri 1993	540	x	436	104	26	9	/	7	78	20	18	13	28
Apri 1994	550	x	442	108	26	8	/	9	82	23	15	14	29
Apri 1995	562	x	449	114	27	8	/	10	87	23	17	17	30
Apri 1996	563	x	445	118	28	8	/	8	90	23	18	16	33
Apri 1997	569	x	452	118	27	7	/	9	91	20	21	20	31
Apri 1998	553	x	439	114	26	6	/	8	88	19	20	16	32

*) Ergebnis des Mikrozensus (1975 aus der EG-Arbeitskräfteerhebung) -
 Bevölkerung am Familienwohnsitz - Als Alleinerziehende zählen auch
 Väter und Mütter mit volljährigen Kindern - Einschl. der Alleinerziehenden.

die Partner in einer nichtehelichen Lebensgemeinschaft sind
 1) Einschl. einer geringen Zahl lediger Väter

7 Lange Reihen
7.21 Familien mit ausländischer Bezugsperson nach Familienstand der Bezugsperson*)
1 000

Zeitpunkt	Ins-ge-samt	Ehepaare ohne im Haushalt lebende ledige Kinder	Ehepaare mit Kindern	Alleinerziehende									
				zu-sammen	Männer			zu-sammen	Frauen				
					zu-sammen ¹⁾	darunter			ledig	davon			
						ver-heiratet getrennt-lebend	ver-witwet			ge-schieden	ver-heiratet getrennt-lebend	ver-witwet	ge-schieden
mit 2 Kindern													
Früheres Bundesgebiet													
Aprnl 1972	136	x	127	9	/	/	/	/	7	/	/	/	/
Mai 1973	159	x	148	10	/	/	/	/	8	/	/	/	/
Aprnl 1974	237	x	228	9	/	/	/	/	7	/	/	/	/
Mai 1975	269	x	257	12	/	/	/	/	/	/	/	/	/
Mai 1976	255	x	243	12	/	/	/	/	8	/	/	/	/
Aprnl 1977	269	x	255	14	/	/	/	/	9	/	/	/	/
Aprnl 1978	293	x	279	14	/	/	/	/	10	/	/	/	/
Aprnl 1979	307	x	293	15	/	/	/	/	10	/	/	/	/
Aprnl 1980	325	x	309	15	5	/	/	/	10	/	/	/	/
Mai 1981	345	x	327	18	8	5	/	/	10	/	/	/	/
Aprnl 1982	352	x	332	19	7	/	/	/	13	/	/	/	/
Juni 1985	328	x	304	24	/	/	/	/	20	/	6	/	8
Aprnl 1986	332	x	307	26	5	/	/	/	21	/	6	5	8
März 1987	342	x	314	28	/	/	/	/	23	/	9	5	8
Aprnl 1988	330	x	306	24	/	/	/	/	19	/	6	/	7
Aprnl 1989	357	x	332	24	/	/	/	/	21	/	6	/	8
Aprnl 1990	375	x	345	30	7	/	/	/	23	/	8	/	9
Aprnl 1991	408	x	375	34	8	/	/	/	26	/	7	6	11
Mai 1992	444	x	411	33	6	/	/	/	27	/	7	6	11
Aprnl 1993	478	x	439	39	7	/	/	/	33	/	10	7	13
Aprnl 1994	485	x	440	45	8	/	/	/	37	/	13	8	13
Aprnl 1995	493	x	443	50	8	/	/	/	42	/	11	10	17
Aprnl 1996	502	x	449	53	12	/	/	/	41	/	13	9	16
Aprnl 1997	511	x	460	51	11	/	/	/	40	5	11	8	15
Aprnl 1998	510	x	458	52	11	/	/	/	41	6	12	8	16
Deutschland													
Aprnl 1991	419	x	384	35	8	/	/	/	27	/	7	6	12
Mai 1992	456	x	422	34	6	/	/	/	28	/	7	6	12
Aprnl 1993	492	x	452	40	7	/	/	/	33	/	10	7	13
Aprnl 1994	503	x	456	47	9	/	/	/	38	/	13	8	13
Aprnl 1995	514	x	462	52	8	/	/	/	44	5	11	10	17
Aprnl 1996	514	x	460	54	12	/	/	/	42	/	13	9	16
Aprnl 1997	526	x	473	53	12	/	/	/	41	5	12	8	16
Aprnl 1998	522	x	468	53	11	/	/	/	42	6	12	8	16
mit 3 Kindern und mehr													
Früheres Bundesgebiet													
Aprnl 1972	92	x	87	/	/	/	/	/	/	/	/	/	/
Mai 1973	103	x	98	5	/	/	/	/	/	/	/	/	/
Aprnl 1974	144	x	140	/	/	/	/	/	/	/	/	/	/
Mai 1975	168	x	163	/	/	/	/	/	/	/	/	/	/
Mai 1976	172	x	167	5	/	/	/	/	/	/	/	/	/
Aprnl 1977	178	x	172	5	/	/	/	/	/	/	/	/	/
Aprnl 1978	191	x	183	8	/	/	/	/	6	/	/	/	/
Aprnl 1979	215	x	208	7	/	/	/	/	/	/	/	/	/
Aprnl 1980	235	x	228	7	/	/	/	/	5	/	/	/	/
Mai 1981	268	x	258	10	/	/	/	/	8	/	/	/	/
Aprnl 1982	287	x	254	11	/	/	/	/	8	/	/	/	/
Juni 1985	220	x	210	10	/	/	/	/	8	/	/	/	/
Aprnl 1986	227	x	217	10	/	/	/	/	8	/	/	/	/
März 1987	238	x	227	11	/	/	/	/	9	/	/	/	/
Aprnl 1988	226	x	216	10	/	/	/	/	8	/	/	/	/
Aprnl 1989	240	x	230	10	/	/	/	/	7	/	/	/	/
Aprnl 1990	252	x	238	12	/	/	/	/	8	/	/	/	/
Aprnl 1991	274	x	261	12	/	/	/	/	10	/	/	/	/
Mai 1992	285	x	271	14	/	/	/	/	11	/	/	/	/
Aprnl 1993	301	x	283	18	/	/	/	/	15	/	/	/	/
Aprnl 1994	305	x	287	18	/	/	/	/	15	/	5	/	/
Aprnl 1995	305	x	288	18	/	/	/	/	14	/	/	/	/
Aprnl 1996	317	x	292	26	/	/	/	/	21	/	7	6	7
Aprnl 1997	325	x	297	28	6	/	/	/	23	/	8	6	7
Aprnl 1998	307	x	283	24	5	/	/	/	19	/	7	/	5
Deutschland													
Aprnl 1991	277	x	265	13	/	/	/	/	10	/	/	/	/
Mai 1992	287	x	273	15	/	/	/	/	12	/	/	/	/
Aprnl 1993	304	x	286	19	/	/	/	/	16	/	/	/	/
Aprnl 1994	309	x	291	19	/	/	/	/	15	/	5	/	/
Aprnl 1995	310	x	292	18	/	/	/	/	14	/	/	/	/
Aprnl 1996	321	x	295	26	/	/	/	/	21	/	7	6	7
Aprnl 1997	329	x	301	28	6	/	/	/	23	/	8	6	7
Aprnl 1998	312	x	287	25	5	/	/	/	20	/	7	/	5

*) Ergebnis des Mikrozensus (1975 aus der EG-Arbeitskräfteerhebung). - Bevölkerung am Familienwohnsitz. - Als Alleinerziehende zählen auch Väter und Mütter mit volljährigen Kindern. - Einschl. der Alleinerziehenden.

die Partner in einer nichtehelichen Lebensgemeinschaft sind.
¹⁾ Einschl. einer geringen Zahl lediger Väter.

7.22 Familien nach Familienstand der
in

Lfd. Nr.	Zeitpunkt	Deutsch- land	Früheres Bundes- gebiet	Baden- Württem- berg	Bayern	Berlin			Branden- burg	Bremen
						zu- sammen	Berlin- West	Berlin- Ost		
Ins										
1	April 1974	x	16 951	2 484	2 930	x	551	x	x	209
2	Mai 1976	x	16 712	2 423	2 913	x	490	x	x	200
3	April 1977	x	16 727	2 439	2 924	x	468	x	x	195
4	April 1978	x	16 654	2 440	2 935	x	461	x	x	196
5	April 1979	x	16 626	2 448	2 939	x	457	x	x	194
6	April 1980	x	16 755	2 469	2 978	x	458	x	x	190
7	Mai 1981	x	16 776	2 500	2 990	x	453	x	x	194
8	April 1982	x	16 775	2 488	2 997	x	449	x	x	191
9	Juni 1985	x	16 559	2 440	2 989	x	458	x	x	180
10	April 1986	x	16 577	2 475	2 995	x	444	x	x	172
11	März 1987	x	16 638	2 485	2 998	x	448	x	x	176
12	April 1988	x	16 762	2 488	3 015	x	493	x	x	181
13	April 1989	x	16 866	2 496	3 021	x	508	x	x	180
14	April 1990	x	17 125	2 591	3 052	x	510	x	x	180
15	April 1991	22 032	17 375	2 653	3 111	874	519	355	741	179
16	Mai 1992	22 219	17 616	2 693	3 151	877	521	356	727	181
17	April 1993	22 351	17 785	2 727	3 206	885	525	360	737	185
18	April 1994	22 358	17 833	2 747	3 213	881	528	352	733	181
19	April 1995	22 395	17 902	2 759	3 235	880	529	351	734	181
20	April 1996	22 363	17 911	2 764	3 244	880	531	349	732	180
21	April 1997	22 414	17 981	2 767	3 248	865	524	341	738	176
Ehepaare										
22	April 1974	x	5 858	799	951	x	279	x	x	86
23	Mai 1976	x	5 823	773	965	x	230	x	x	82
24	April 1977	x	5 811	790	963	x	212	x	x	78
25	April 1978	x	5 775	785	975	x	212	x	x	78
26	April 1979	x	5 810	796	985	x	211	x	x	79
27	April 1980	x	5 894	814	1 000	x	212	x	x	80
28	Mai 1981	x	5 899	821	1 010	x	212	x	x	82
29	April 1982	x	5 924	820	1 004	x	210	x	x	80
30	Juni 1985	x	6 164	821	1 082	x	211	x	x	84
31	April 1986	x	6 097	830	1 092	x	194	x	x	74
32	März 1987	x	6 157	828	1 080	x	192	x	x	82
33	April 1988	x	6 305	844	1 100	x	204	x	x	82
34	April 1989	x	6 408	869	1 101	x	210	x	x	79
35	April 1990	x	6 525	919	1 101	x	222	x	x	75
36	April 1991	8 394	6 706	958	1 123	350	225	125	255	78
37	Mai 1992	8 601	6 890	976	1 146	358	228	130	256	81
38	April 1993	8 755	7 037	1 018	1 195	362	225	137	262	81
39	April 1994	8 889	7 167	1 050	1 227	367	232	135	261	82
40	April 1995	9 039	7 316	1 082	1 256	363	231	133	266	87
41	April 1996	9 182	7 445	1 099	1 271	368	236	131	273	84
42	April 1997	9 318	7 550	1 093	1 272	367	233	134	281	85

*) Ergebnis des Mikrozensus.- Bevölkerung am Familienwohnsitz.-
Als Alleinerziehende zählen auch Väter und Mütter mit voll-

jährigen Kindern.- Einschl. der Alleinerziehenden, die Partner
in einer nichtehelichen Lebensgemeinschaft sind.

Reihen
 Bezugsperson und Ländern ab 1974 *)
 1000

Hamburg	Hessen	Mecklen- burg- Vor- pommern	Nieder- sachsen	Nord- rhein- West- falen	Rhein- land- Pfalz	Saar- land	Sachsen	Sachsen- Anhalt	Schleswig- Holstein	Thüringen	Lfd. Nr.
gesamt											
478	1 559	x	1 981	4 741	1 020	306	x	x	690	x	1
468	1 560	x	1 954	4 698	1 014	302	x	x	692	x	2
463	1 561	x	1 965	4 716	1 007	304	x	x	685	x	3
453	1 537	x	1 949	4 696	1 002	297	x	x	686	x	4
443	1 546	x	1 934	4 688	1 002	295	x	x	682	x	5
440	1 552	x	1 954	4 732	999	298	x	x	685	x	6
430	1 557	x	1 964	4 690	1 010	296	x	x	693	x	7
432	1 550	x	1 969	4 691	1 012	300	x	x	696	x	8
398	1 530	x	1 969	4 564	1 017	302	x	x	713	x	9
407	1 526	x	1 941	4 584	1 012	304	x	x	718	x	10
403	1 534	x	1 951	4 604	1 019	296	x	x	725	x	11
410	1 536	x	1 975	4 623	1 032	304	x	x	708	x	12
402	1 554	x	1 977	4 674	1 041	304	x	x	711	x	13
411	1 568	x	1 999	4 750	1 042	301	x	x	721	x	14
423	1 577	548	2 030	4 798	1 057	302	1 398	847	726	769	15
422	1 600	541	2 070	4 882	1 070	302	1 379	842	725	758	16
422	1 621	536	2 087	4 896	1 082	306	1 354	821	729	758	17
424	1 634	530	2 113	4 865	1 096	304	1 346	816	728	748	18
419	1 641	529	2 126	4 881	1 097	302	1 328	813	732	739	19
417	1 646	519	2 128	4 855	1 107	303	1 320	803	737	730	20
418	1 663	518	2 136	4 885	1 121	305	1 315	799	739	722	21
ohne Kinder											
209	569	x	669	1 635	337	90	x	x	236	x	22
206	578	x	661	1 652	344	93	x	x	240	x	23
198	582	x	661	1 658	333	102	x	x	234	x	24
198	556	x	661	1 643	332	98	x	x	238	x	25
191	568	x	650	1 662	331	98	x	x	241	x	26
195	574	x	662	1 684	333	100	x	x	242	x	27
187	571	x	672	1 657	340	103	x	x	244	x	28
184	565	x	680	1 689	341	103	x	x	248	x	29
175	568	x	749	1 728	370	105	x	x	271	x	30
175	558	x	713	1 707	367	110	x	x	277	x	31
181	571	x	721	1 750	369	107	x	x	276	x	32
192	579	x	758	1 788	373	109	x	x	277	x	33
182	591	x	756	1 843	380	118	x	x	280	x	34
185	606	x	770	1 859	383	114	x	x	291	x	35
191	608	162	796	1 924	392	116	555	317	297	274	36
190	626	167	822	2 012	399	115	561	324	297	274	37
190	646	175	843	2 005	413	123	545	316	299	283	38
183	661	182	862	2 015	434	122	539	318	301	287	39
181	674	185	878	2 052	440	121	533	327	314	279	40
186	695	187	897	2 071	449	132	544	325	325	278	41
189	709	190	918	2 121	467	136	555	328	326	279	42

7 Lange

7.22 Familien nach Familienstand der
in

Lfd. Nr.	Zeitpunkt	Deutsch- land	Früheres Bundes- gebiet	Baden- Württem- berg	Bayern	Berlin			Branden- burg	Bremen
						zu- sammen	Berlin- West	Berlin- Ost		
Familien										
1	April 1974	x	11 093	1 686	1 979	x	273	x	x	123
2	Mai 1976	x	10 889	1 651	1 948	x	261	x	x	118
3	April 1977	x	10 915	1 648	1 961	x	255	x	x	117
4	April 1978	x	10 879	1 655	1 960	x	249	x	x	118
5	April 1979	x	10 816	1 652	1 954	x	246	x	x	115
6	April 1980	x	10 861	1 656	1 979	x	246	x	x	110
7	Mai 1981	x	10 876	1 679	1 980	x	240	x	x	112
8	April 1982	x	10 852	1 668	1 993	x	239	x	x	112
9	Juni 1985	x	10 395	1 619	1 907	x	247	x	x	96
10	April 1986	x	10 480	1 645	1 904	x	249	x	x	98
11	März 1987	x	10 482	1 656	1 918	x	255	x	x	95
12	April 1988	x	10 457	1 644	1 916	x	288	x	x	98
13	April 1989	x	10 458	1 626	1 920	x	298	x	x	101
14	April 1990	x	10 600	1 672	1 951	x	288	x	x	104
15	April 1991	13 639	10 668	1 696	1 988	524	294	231	486	101
16	Mai 1992	13 618	10 726	1 717	2 005	519	294	226	471	101
17	April 1993	13 596	10 748	1 710	2 012	524	300	223	474	104
18	April 1994	13 469	10 665	1 698	1 986	514	296	217	473	99
19	April 1995	13 355	10 586	1 677	1 979	516	298	218	468	94
20	April 1996	13 181	10 466	1 665	1 973	512	295	217	460	96
21	April 1997	13 096	10 431	1 673	1 975	498	292	207	457	91
da Ehe										
22	April 1974	x	9 634	1 483	1 698	x	208	x	x	106
23	Mai 1976	x	9 431	1 441	1 671	x	204	x	x	99
24	April 1977	x	9 445	1 442	1 682	x	195	x	x	99
25	April 1978	x	9 363	1 437	1 679	x	185	x	x	98
26	April 1979	x	9 278	1 430	1 666	x	182	x	x	95
27	April 1980	x	9 295	1 428	1 673	x	180	x	x	91
28	Mai 1981	x	9 264	1 447	1 671	x	172	x	x	91
29	April 1982	x	9 193	1 431	1 680	x	170	x	x	88
30	Juni 1985	x	8 635	1 368	1 561	x	176	x	x	71
31	April 1986	x	8 649	1 386	1 551	x	176	x	x	73
32	März 1987	x	8 618	1 392	1 556	x	177	x	x	73
33	April 1988	x	8 592	1 382	1 554	x	201	x	x	75
34	April 1989	x	8 619	1 379	1 568	x	209	x	x	77
35	April 1990	x	8 778	1 415	1 624	x	202	x	x	76
36	April 1991	11 098	8 811	1 431	1 652	363	207	156	379	74
37	Mai 1992	11 032	8 822	1 443	1 667	356	205	152	361	73
38	April 1993	10 948	8 799	1 437	1 660	354	205	149	355	77
39	April 1994	10 773	8 684	1 419	1 634	342	200	142	351	74
40	April 1995	10 619	8 581	1 391	1 627	343	204	139	342	68
41	April 1995	10 408	8 442	1 376	1 610	329	196	133	331	69
42	April 1997	10 299	8 383	1 372	1 608	322	197	126	326	64

*) Ergebnis des Mikrozensus.- Bevölkerung am Familienwohnsitz.-
Als Alleinerziehende zählen auch Väter und Mütter mit voll-

jährigen Kindern.- Einschl. der Alleinerziehenden, die Partner
in einer nichtehelichen Lebensgemeinschaft sind.

Reihen
 Bezugsperson und Ländern ab 1974 *)
 1000

Hamburg	Hessen	Mecklen- burg- Vor- pommern	Nieder- sachsen	Nord- rhein- West- falen	Rhein- land- Pfalz	Saar- land	Sachsen	Sachsen- Anhalt	Schleswig- Holstein	Thüringen	Lfd. Nr.
---------	--------	--------------------------------------	--------------------	-----------------------------------	--------------------------	---------------	---------	--------------------	------------------------	-----------	-------------

mit Kind(ern)

269	990	x	1 313	3 107	684	216	x	x	455	x	1
261	982	x	1 293	3 046	670	209	x	x	451	x	2
265	979	x	1 305	3 058	674	203	x	x	451	x	3
256	982	x	1 288	3 053	671	200	x	x	448	x	4
252	978	x	1 284	3 026	671	197	x	x	442	x	5
244	979	x	1 292	3 049	666	198	x	x	443	x	6
243	987	x	1 292	3 033	669	193	x	x	448	x	7
247	985	x	1 289	3 003	671	197	x	x	448	x	8
222	961	x	1 221	2 836	647	196	x	x	443	x	9
232	968	x	1 228	2 877	645	194	x	x	441	x	10
222	963	x	1 230	2 854	650	190	x	x	449	x	11
218	956	x	1 216	2 835	659	195	x	x	431	x	12
220	963	x	1 221	2 830	661	187	x	x	432	x	13
227	962	x	1 228	2 891	659	187	x	x	430	x	14
232	970	387	1 235	2 875	664	186	843	529	429	495	15
232	974	375	1 248	2 870	671	187	818	519	428	484	16
232	975	361	1 244	2 890	668	182	809	505	430	475	17
241	973	348	1 251	2 850	662	183	806	499	428	461	18
238	967	344	1 247	2 829	657	181	795	486	418	460	19
231	950	332	1 231	2 784	658	171	776	478	412	452	20
229	954	328	1 218	2 764	653	169	760	471	413	442	21

von:
 paare

223	874	x	1 145	2 716	596	191	x	x	395	x	22
211	867	x	1 129	2 661	579	182	x	x	388	x	23
214	859	x	1 135	2 670	581	178	x	x	389	x	24
202	854	x	1 118	2 658	575	172	x	x	385	x	25
199	853	x	1 108	2 619	578	166	x	x	383	x	26
191	853	x	1 112	2 643	580	166	x	x	379	x	27
189	855	x	1 109	2 610	581	162	x	x	377	x	28
192	851	x	1 098	2 565	577	167	x	x	375	x	29
167	814	x	1 007	2 400	545	166	x	x	360	x	30
170	814	x	1 011	2 399	547	163	x	x	359	x	31
164	805	x	1 010	2 361	552	160	x	x	367	x	32
161	799	x	996	2 358	556	164	x	x	347	x	33
161	803	x	1 006	2 352	560	158	x	x	347	x	34
164	802	x	1 023	2 421	550	154	x	x	346	x	35
169	802	298	1 015	2 405	559	151	655	417	345	383	36
172	803	289	1 021	2 380	561	152	630	403	346	376	37
168	798	275	1 017	2 398	551	147	621	385	342	365	38
168	796	256	1 018	2 345	544	148	610	377	338	353	39
167	788	251	1 014	2 309	538	144	595	361	331	351	40
160	770	242	991	2 278	536	136	572	349	321	340	41
157	765	234	986	2 253	529	134	560	341	318	330	42

7.22 Familien nach Familienstand der
in

Lfd. Nr.	Zeitpunkt	Deutsch- land	Früheres Bundes- gebiet	Baden- Württem- berg	Bayern	Berlin			Branden- burg	Bremen
						zu- sammen	Berlin- West	Berlin- Ost		
Alleiner										
1	April 1974	x	1 460	203	281	x	65	x	x	17
2	Mai 1976	x	1 457	210	277	x	57	x	x	19
3	April 1977	x	1 471	206	279	x	61	x	x	18
4	April 1978	x	1 516	219	281	x	64	x	x	20
5	April 1979	x	1 538	223	289	x	64	x	x	20
6	April 1980	x	1 566	228	305	x	66	x	x	19
7	Mai 1981	x	1 613	232	309	x	69	x	x	22
8	April 1982	x	1 658	238	313	x	69	x	x	24
9	Juni 1985	x	1 760	252	346	x	71	x	x	25
10	April 1986	x	1 831	259	353	x	74	x	x	25
11	März 1987	x	1 864	264	362	x	78	x	x	22
12	April 1988	x	1 865	262	362	x	88	x	x	24
13	April 1989	x	1 839	248	352	x	89	x	x	24
14	April 1990	x	1 822	257	327	x	86	x	x	29
15	April 1991	2 540	1 858	265	336	161	87	74	107	27
16	Mai 1992	2 585	1 904	275	338	163	89	74	110	28
17	April 1993	2 647	1 949	273	352	170	95	75	119	28
18	April 1994	2 696	1 982	279	352	171	96	75	122	25
19	April 1995	2 736	2 005	286	352	174	95	79	126	26
20	April 1996	2 772	2 024	289	363	184	100	84	129	27
21	April 1997	2 797	2 049	301	368	176	95	81	132	28
da										
Alleiner										
22	April 1974	x	1 268	176	247	x	57	x	x	16
23	Mai 1976	x	1 252	181	239	x	49	x	x	17
24	April 1978	x	1 268	180	246	x	53	x	x	16
25	April 1978	x	1 305	190	246	x	53	x	x	19
26	April 1979	x	1 310	192	251	x	52	x	x	18
27	April 1980	x	1 317	194	263	x	53	x	x	17
28	Mai 1981	x	1 357	200	266	x	56	x	x	18
29	April 1982	x	1 388	201	269	x	58	x	x	21
30	Juni 1985	x	1 486	212	299	x	59	x	x	20
31	April 1986	x	1 548	217	308	x	62	x	x	20
32	März 1987	x	1 571	220	316	x	65	x	x	18
33	April 1988	x	1 565	218	317	x	74	x	x	19
34	April 1989	x	1 556	207	305	x	76	x	x	20
35	April 1990	x	1 532	217	282	x	73	x	x	23
36	April 1991	2 146	1 552	226	290	140	75	65	93	23
37	Mai 1992	2 192	1 599	235	292	142	75	67	96	24
38	April 1993	2 228	1 623	232	296	144	78	65	103	23
39	April 1994	2 279	1 650	236	300	146	79	67	104	21
40	April 1995	2 286	1 647	235	296	147	78	70	106	21
41	April 1996	2 279	1 637	238	296	155	83	72	106	21
42	April 1997	2 288	1 645	244	300	150	80	70	109	21

*) Ergebnis des Mikrozensus.- Bevölkerung am Familienwohnsitz.-
Als Alleinerziehende zählen auch Väter und Mütter mit voll-

jährigen Kindern.- Einschl. der Alleinerziehenden, die Partner
in einer nichtehelichen Lebensgemeinschaft sind.

Reihen

Bezugsperson und Ländern ab 1974 *)
1000

Hamburg	Hessen	Mecklen- burg- Vor- pommern	Nieder- sachsen	Nord- rhein- West- falen	Rhein- land- Pfalz	Saar- land	Sachsen	Sachsen- Anhalt	Schleswig- Holstein	Thüringen	Lfd. Nr.
ziehende											
46	116	x	168	391	88	25	x	x	59	x	1
50	115	x	164	385	91	27	x	x	63	x	2
51	120	x	169	388	94	24	x	x	62	x	3
53	127	x	170	395	96	28	x	x	63	x	4
53	125	x	176	407	93	31	x	x	58	x	5
53	126	x	180	406	86	32	x	x	64	x	6
54	131	x	184	423	88	31	x	x	71	x	7
56	134	x	190	437	94	30	x	x	73	x	8
55	148	x	213	436	102	31	x	x	83	x	9
62	154	x	217	478	98	31	x	x	82	x	10
58	157	x	220	493	98	30	x	x	82	x	11
57	158	x	221	477	103	31	x	x	84	x	12
59	160	x	215	478	101	29	x	x	85	x	13
62	160	x	205	470	109	33	x	x	84	x	14
63	168	89	219	470	105	35	188	113	84	112	15
60	171	86	227	490	110	36	188	116	82	108	16
64	178	86	227	492	118	36	188	120	88	110	17
73	176	92	233	505	119	35	197	122	90	108	18
71	179	93	234	520	119	37	200	125	87	109	19
71	180	91	240	506	122	35	204	129	91	112	20
71	189	94	232	511	124	35	200	130	96	112	21

runter:

ziehende Frauen

40	99	x	144	342	77	21	x	x	50	x	22
42	98	x	140	332	78	22	x	x	53	x	23
43	100	x	145	332	81	20	x	x	53	x	24
46	109	x	147	340	82	23	x	x	53	x	25
46	105	x	148	344	80	25	x	x	49	x	26
45	105	x	151	337	73	27	x	x	53	x	27
45	109	x	155	352	74	26	x	x	58	x	28
45	110	x	158	361	78	26	x	x	62	x	29
46	125	x	180	366	84	27	x	x	69	x	30
51	132	x	183	401	83	26	x	x	67	x	31
48	132	x	184	410	83	25	x	x	71	x	32
46	130	x	179	399	88	25	x	x	70	x	33
51	136	x	181	401	85	25	x	x	69	x	34
54	136	x	170	394	90	27	x	x	67	x	35
54	140	75	179	386	87	27	159	102	68	100	36
51	139	74	189	407	93	28	156	103	66	97	37
55	142	72	191	407	97	28	160	107	74	99	38
63	141	79	195	414	98	28	175	107	74	98	39
60	148	80	194	415	99	30	180	110	72	94	40
62	148	77	198	390	98	28	185	111	76	92	41
62	154	78	186	397	99	27	182	111	77	93	42

7 Lange
7.23 Familien mit
7.23.1 Mit Kindern
in

Lfd. Nr.	Zeitpunkt	Deutschland	Früheres Bundesgebiet	Baden-Württemberg	Bayern	Berlin			Brandenburg	Bremen
						zusammen	Berlin-West	Berlin-Ost		
mit										
1	April 1972	x	5 052	689	894	x	175	x	x	64
2	April 1974	x	5 081	720	904	x	165	x	x	62
3	Mai 1976	x	4 938	688	901	x	152	x	x	58
4	April 1978	x	4 996	700	903	x	149	x	x	62
5	April 1982	x	5 131	730	942	x	135	x	x	54
6	Juni 1985	x	5 232	734	967	x	148	x	x	53
7	April 1986	x	5 304	764	970	x	149	x	x	54
8	März 1987	x	5 380	786	988	x	149	x	x	53
9	April 1988	x	5 420	778	989	x	173	x	x	58
10	April 1989	x	5 427	761	981	x	173	x	x	58
11	April 1990	x	5 458	803	965	x	172	x	x	60
12	April 1991	7 012	5 451	816	984	300	169	131	240	55
13	Mai 1992	7 012	5 489	824	995	299	169	130	232	55
14	April 1993	6 999	5 487	820	1 000	303	173	130	236	59
15	April 1994	6 887	5 388	808	968	293	167	125	236	56
16	April 1995	6 813	5 318	792	970	299	174	125	236	52
17	April 1996	6 692	5 209	770	966	294	171	124	238	52
18	April 1997	6 626	5 160	761	959	279	163	115	245	49
19	April 1998	6 521	5 072	754	945	273	154	118	241	51
mit										
20	April 1972	x	3 644	552	629	x	77	x	x	44
21	April 1974	x	3 686	575	643	x	74	x	x	42
22	Mai 1976	x	3 731	592	637	x	75	x	x	41
23	April 1978	x	3 789	605	658	x	73	x	x	40
24	April 1982	x	3 881	627	693	x	71	x	x	36
25	Juni 1985	x	3 696	617	674	x	75	x	x	32
26	April 1986	x	3 751	626	672	x	75	x	x	33
27	März 1987	x	3 714	616	677	x	79	x	x	33
28	April 1988	x	3 697	615	679	x	86	x	x	30
29	April 1989	x	3 716	614	687	x	90	x	x	32
30	April 1990	x	3 799	630	719	x	88	x	x	33
31	April 1991	5 023	3 855	640	737	179	94	85	202	34
32	Mai 1992	5 013	3 881	649	740	173	92	81	197	32
33	April 1993	4 981	3 873	645	739	174	94	80	197	32
34	April 1994	4 975	3 890	653	749	174	95	79	197	31
35	April 1995	4 924	3 870	650	742	172	91	81	192	31
36	April 1996	4 879	3 866	656	739	171	93	78	182	33
37	April 1997	4 858	3 872	666	750	171	95	77	174	31
38	April 1998	4 849	3 889	665	756	163	94	70	173	32

*) Ergebnis des Mikrozensus.- Bevölkerung am Familienwohnsitz.- Als Alleinerziehende zählen auch Väter und Mütter mit volljährigen Kindern.-

Einschl. der Alleinerziehenden, die Partner in einer nichtehelichen Lebensgemeinschaft sind.

Reihen
Kindern nach Ländern *)
ohne Altersbegrenzung
1000

Hamburg	Hessen	Mecklen- burg- Vor- pommern	Nieder- sachsen	Nord- rhein- West- falen	Rhein- land- Pfalz	Saar- land	Sachsen	Sachsen- Anhalt	Schleswig- Holstein	Thüringen	Lfd. Nr.
1 Kind											
151	465	x	580	1 450	296	94	x	x	195	x	1
143	471	x	581	1 436	300	96	x	x	203	x	2
136	464	x	557	1 389	298	95	x	x	199	x	3
140	471	x	566	1 407	308	93	x	x	199	x	4
134	482	x	588	1 437	320	98	x	x	211	x	5
125	486	x	604	1 455	326	110	x	x	223	x	6
134	490	x	608	1 490	321	106	x	x	219	x	7
129	499	x	612	1 501	330	104	x	x	230	x	8
128	504	x	614	1 507	340	108	x	x	221	x	9
133	510	x	619	1 523	343	104	x	x	222	x	10
131	503	x	625	1 514	343	112	x	x	229	x	11
134	503	183	612	1 499	345	107	456	287	227	263	12
134	504	177	632	1 495	353	104	446	282	225	255	13
130	507	173	619	1 495	354	104	439	280	225	254	14
138	506	170	626	1 447	345	105	439	280	222	249	15
133	503	175	616	1 420	341	105	433	275	213	251	16
128	493	167	603	1 382	340	97	434	271	207	250	17
125	490	166	594	1 379	338	96	429	265	206	245	18
121	475	162	584	1 342	343	99	422	263	204	243	19
2 Kindern											
97	338	x	431	1 018	227	73	x	x	158	x	20
93	338	x	436	1 024	227	74	x	x	162	x	21
95	347	x	451	1 028	232	72	x	x	162	x	22
90	359	x	453	1 050	229	68	x	x	164	x	23
85	363	x	465	1 070	239	67	x	x	166	x	24
76	355	x	429	981	234	64	x	x	160	x	25
77	367	x	435	991	243	68	x	x	166	x	26
73	360	x	440	972	239	66	x	x	161	x	27
71	352	x	427	969	243	67	x	x	157	x	28
69	351	x	432	967	247	64	x	x	162	x	29
74	351	x	440	1 014	241	57	x	x	153	x	30
74	355	163	457	1 009	244	59	320	204	150	195	31
76	361	158	459	1 012	240	66	307	198	155	190	32
76	363	153	464	1 010	233	62	304	187	154	187	33
79	361	145	458	1 016	236	61	302	182	152	180	34
80	359	135	460	1 015	231	60	298	176	150	174	35
76	350	131	457	1 017	238	58	281	172	149	169	36
76	349	127	455	1 005	236	56	272	173	152	163	37
81	355	128	456	1 008	238	55	270	161	149	158	38

7 Lange
7.23 Familien mit
7.23.1 Mit Kindern
in

Lfd. Nr.	Zeitpunkt	Deutsch- land	Früheres Bundes- gebiet	Baden- Württem- berg	Bayern	Berlin			Branden- burg	Bremen
						zu- sammen	Berlin- West	Berlin- Ost		
mit 3 Kindern										
1	April 1972	x	2 400	410	449	x	32	x	x	17
2	April 1974	x	2 326	392	431	x	32	x	x	19
3	Mai 1976	x	2 220	371	410	x	34	x	x	19
4	April 1978	x	2 095	350	399	x	28	x	x	16
5	April 1982	x	1 840	312	358	x	33	x	x	22
6	Juni 1985	x	1 467	269	266	x	25	x	x	11
7	April 1986	x	1 425	256	261	x	25	x	x	12
8	März 1987	x	1 388	254	254	x	27	x	x	9
9	April 1988	x	1 340	251	248	x	29	x	x	10
10	April 1989	x	1 315	251	251	x	35	x	x	10
11	April 1990	x	1 342	239	267	x	28	x	x	11
12	April 1991	1 604	1 362	240	266	45	31	14	44	12
13	Mai 1992	1 593	1 356	244	270	48	33	15	42	13
14	April 1993	1 616	1 388	244	272	47	34	13	42	12
15	April 1994	1 607	1 387	237	269	47	34	13	40	12
16	April 1995	1 618	1 398	235	267	46	33	13	40	11
17	April 1996	1 609	1 391	239	268	47	31	15	40	11
18	April 1997	1 613	1 399	246	267	48	33	15	39	11
19	April 1998	1 589	1 386	245	265	46	33	12	38	11
Ins										
20	April 1972	x	11 096	1 651	1 972	x	284	x	x	125
21	April 1974	x	11 093	1 686	1 979	x	271	x	x	122
22	Mai 1976	x	10 889	1 651	1 948	x	261	x	x	118
23	April 1978	x	10 879	1 655	1 960	x	249	x	x	118
24	April 1982	x	10 852	1 668	1 993	x	239	x	x	112
25	Juni 1985	x	10 395	1 619	1 907	x	247	x	x	96
26	April 1986	x	10 480	1 645	1 904	x	249	x	x	98
27	März 1987	x	10 482	1 656	1 918	x	255	x	x	95
28	April 1988	x	10 457	1 644	1 916	x	288	x	x	98
29	April 1989	x	10 458	1 626	1 920	x	298	x	x	101
30	April 1990	x	10 600	1 672	1 951	x	288	x	x	104
31	April 1991	13 639	10 668	1 695	1 988	524	294	230	486	101
32	Mai 1992	13 618	10 726	1 717	2 005	519	294	226	471	101
33	April 1993	13 595	10 748	1 710	2 011	524	300	223	474	104
34	April 1994	13 469	10 665	1 698	1 986	514	296	217	473	99
35	April 1995	13 355	10 586	1 677	1 979	516	298	218	468	94
36	April 1996	13 181	10 466	1 665	1 973	512	295	217	459	96
37	April 1997	13 096	10 431	1 673	1 975	498	292	207	457	91
38	April 1998	12 959	10 347	1 663	1 965	482	281	200	451	94

*) Ergebnis des Mikrozensus.- Bevölkerung am Familienwohnsitz.- Als Alleinerziehende zählen auch Väter und Mütter mit volljährigen Kindern.-

Einschl. der Alleinerziehenden, die Partner in einer nichtehelichen Lebensgemeinschaft sind.

Reihen
Kindern nach Ländern *)
ohne Altersbegrenzung
1000

Hamburg	Hessen	Mecklen- burg- Vor- pommern	Nieder- sachsen	Nord- rhein- West- falen	Rhein- land- Pfalz	Saar- land	Sachsen	Sachsen- Anhalt	Schleswig- Holstein	Thüringen	Lfd. Nr.
und mehr											
34	185	x	299	668	159	47	x	x	100	x	1
32	181	x	296	647	156	47	x	x	94	x	2
30	172	x	286	628	140	42	x	x	90	x	3
26	152	x	269	596	134	38	x	x	86	x	4
29	139	x	236	495	113	32	x	x	72	x	5
21	121	x	187	400	87	23	x	x	59	x	6
21	112	x	185	395	82	20	x	x	57	x	7
20	104	x	178	381	82	20	x	x	58	x	8
19	101	x	175	359	76	20	x	x	54	x	9
19	101	x	170	340	71	19	x	x	49	x	10
22	108	x	162	363	74	19	x	x	48	x	11
23	112	41	165	366	75	19	67	39	51	37	12
23	108	39	158	363	78	17	65	38	48	38	13
26	104	35	162	385	81	16	66	38	51	34	14
24	106	33	167	387	81	17	65	37	54	32	15
25	105	34	171	395	85	16	64	35	54	36	16
27	107	34	171	384	81	16	61	35	56	33	17
28	114	35	169	379	79	17	60	32	55	34	18
27	115	29	169	375	79	16	54	35	53	34	19
gesamt											
281	988	x	1 310	3 137	682	214	x	x	454	x	20
268	990	x	1 313	3 107	683	216	x	x	459	x	21
261	982	x	1 293	3 046	670	209	x	x	451	x	22
256	982	x	1 288	3 053	671	200	x	x	448	x	23
247	985	x	1 289	3 003	671	197	x	x	448	x	24
222	961	x	1 221	2 836	647	196	x	x	443	x	25
232	968	x	1 228	2 877	645	194	x	x	441	x	26
222	963	x	1 230	2 854	650	190	x	x	449	x	27
218	956	x	1 216	2 835	659	195	x	x	431	x	28
220	963	x	1 221	2 830	661	187	x	x	432	x	29
226	962	x	1 228	2 891	659	187	x	x	430	x	30
232	970	387	1 235	2 875	664	186	843	529	429	495	31
232	974	375	1 248	2 870	671	187	818	519	428	484	32
232	975	361	1 244	2 890	668	182	809	505	430	475	33
241	972	348	1 251	2 850	662	183	806	499	428	461	34
238	967	344	1 247	2 829	657	181	795	486	418	460	35
231	950	332	1 231	2 784	658	171	776	478	411	452	36
229	954	328	1 218	2 764	653	169	760	471	413	442	37
229	945	319	1 209	2 726	659	170	747	459	406	436	38

7 Lange
7.23 Familien mit
7.23.2 Mit Kindern
in

Lfd. Nr.	Zeitpunkt	Deutsch- land	Früheres Bundes- gebiet	Baden- Württem- berg	Bayern	Berlin			Branden- burg	Bremen
						zu- sammen	Berlin- West	Berlin- Ost		
mit										
1	April 1972	x	3 960	536	705	x	125	x	x	49
2	April 1974	x	4 051	583	725	x	122	x	x	48
3	Mai 1976	x	4 004	569	727	x	122	x	x	48
4	April 1978	x	4 086	588	733	x	117	x	x	46
5	April 1982	x	4 245	627	749	x	109	x	x	43
6	Juni 1985	x	4 052	589	725	x	113	x	x	41
7	April 1986	x	3 973	589	722	x	110	x	x	39
8	März 1987	x	3 856	576	706	x	112	x	x	37
9	April 1988	x	3 756	547	691	x	126	x	x	39
10	April 1989	x	3 697	536	674	x	127	x	x	40
11	April 1990	x	3 694	542	657	x	126	x	x	39
12	April 1991	4 823	3 663	551	664	231	124	107	175	39
13	Mai 1992	4 803	3 655	556	679	231	124	107	173	38
14	April 1993	4 820	3 671	555	674	236	129	107	176	41
15	April 1994	4 774	3 627	549	657	231	127	104	180	38
16	April 1995	4 791	3 647	552	663	242	137	105	180	38
17	April 1996	4 753	3 635	546	676	235	132	103	182	39
18	April 1997	4 794	3 675	548	687	228	128	100	191	39
19	April 1998	4 754	3 655	546	679	217	123	94	190	39
mit										
20	April 1972	x	2 993	460	523	x	65	x	x	34
21	April 1974	x	3 023	468	528	x	63	x	x	36
22	Mai 1976	x	3 041	475	514	x	64	x	x	34
23	April 1978	x	3 013	477	515	x	62	x	x	33
24	April 1982	x	2 879	466	521	x	56	x	x	28
25	Juni 1985	x	2 518	425	465	x	58	x	x	20
26	April 1986	x	2 497	424	453	x	57	x	x	22
27	März 1987	x	2 404	406	450	x	58	x	x	22
28	April 1988	x	2 408	409	456	x	65	x	x	20
29	April 1989	x	2 452	407	464	x	71	x	x	21
30	April 1990	x	2 527	416	491	x	65	x	x	23
31	April 1991	3 539	2 610	434	511	147	73	74	159	22
32	Mai 1992	3 555	2 662	447	514	142	74	69	155	23
33	April 1993	3 577	2 717	444	527	143	76	67	151	24
34	April 1994	3 608	2 788	468	538	140	76	64	151	22
35	April 1995	3 600	2 821	471	538	137	72	64	146	22
36	April 1996	3 571	2 837	480	537	136	74	62	131	25
37	April 1997	3 541	2 855	494	544	133	75	58	123	24
38	April 1998	3 525	2 869	489	550	126	73	54	120	25

*) Ergebnis des Mikrozensus.- Bevölkerung am Familienwohnsitz.- Als Alleinerziehende zählen auch Väter und Mütter mit volljährigen Kindern.-

Einschl. der Alleinerziehenden, die Partner in einer nichtehelichen Lebensgemeinschaft sind.

Reihen
Kindern nach Ländern *)
unter 18 Jahren
1 000

Hamburg	Hessen	Mecklen- burg- Vor- pommern	Nieder- sachsen	Nord- rhein- West- falen	Rhein- land- Pfalz	Saar- land	Sachsen	Sachsen- Anhalt	Schleswig- Holstein	Thüringen	Lfd. Nr.
1 Kind											
114	371	x	453	1 138	237	77	x	x	155	x	1
112	374	x	462	1 150	234	78	x	x	163	x	2
109	385	x	448	1 126	236	79	x	x	156	x	3
116	384	x	460	1 157	248	77	x	x	160	x	4
112	405	x	480	1 195	266	80	x	x	178	x	5
96	386	x	464	1 135	247	85	x	x	171	x	6
98	375	x	448	1 117	235	78	x	x	163	x	7
93	356	x	429	1 071	241	73	x	x	162	x	8
88	348	x	426	1 026	233	75	x	x	157	x	9
89	344	x	422	1 013	233	72	x	x	149	x	10
83	335	x	419	1 024	235	74	x	x	159	x	11
84	333	132	415	996	232	72	338	213	152	196	12
88	334	132	409	978	232	71	334	209	146	193	13
90	347	135	405	983	230	71	331	209	146	190	14
98	343	132	407	977	217	70	333	209	144	189	15
95	343	132	413	979	218	69	332	204	140	192	16
91	334	127	420	972	220	65	316	201	141	190	17
90	336	124	428	983	225	66	316	204	145	186	18
88	334	125	420	982	230	68	311	196	146	182	19
2 Kindern											
75	271	x	357	837	181	59	x	x	131	x	20
78	273	x	356	843	182	60	x	x	136	x	21
79	279	x	372	845	186	54	x	x	139	x	22
73	285	x	368	837	176	50	x	x	137	x	23
61	266	x	359	781	169	45	x	x	126	x	24
52	238	x	288	673	153	40	x	x	108	x	25
53	238	x	285	657	160	42	x	x	107	x	26
48	230	x	276	618	150	41	x	x	105	x	27
45	222	x	267	622	157	41	x	x	104	x	28
47	225	x	278	634	155	41	x	x	109	x	29
51	229	x	294	671	151	35	x	x	101	x	30
55	237	128	302	678	158	38	258	159	102	152	31
55	239	125	311	694	160	41	247	153	105	144	32
57	248	120	319	715	159	40	238	143	107	141	33
57	253	109	332	724	169	41	233	135	110	128	34
59	253	100	341	740	170	44	218	127	113	124	35
59	250	98	331	749	174	43	203	121	116	119	36
60	255	91	328	750	168	40	188	116	119	112	37
60	259	86	335	754	167	38	183	108	119	106	38

7 Lange
7.23 Familien mit
7.23.2 Mit Kindern
in

Lfd. Nr.	Zeitpunkt	Deutsch- land	Früheres Bundes- gebiet	Baden- Württem- berg	Bayern	Berlin			Branden- burg	Bremen
						zu- sammen	Berlin- West	Berlin- Ost		
mit 3 Kindern										
1	April 1972	x	1 863	315	347	x	26	x	x	15
2	April 1974	x	1 751	300	324	x	27	x	x	15
3	Mai 1976	x	1 608	268	293	x	29	x	x	14
4	April 1978	x	1 425	230	268	x	23	x	x	11
5	April 1982	x	1 044	172	200	x	25	x	x	15
6	Juni 1985	x	768	130	137	x	18	x	x	7
7	April 1986	x	746	127	132	x	19	x	x	7
8	März 1987	x	746	135	133	x	21	x	x	6
9	April 1988	x	747	139	133	x	22	x	x	7
10	April 1989	x	766	143	139	x	27	x	x	7
11	April 1990	x	818	144	158	x	22	x	x	7
12	April 1991	1 040	853	145	160	35	23	12	35	9
13	Mai 1992	1 073	891	154	171	39	26	13	34	9
14	April 1993	1 088	918	158	170	37	26	11	33	9
15	April 1994	1 098	937	157	172	38	27	11	30	9
16	April 1995	1 122	963	165	178	37	27	11	29	9
17	April 1996	1 122	972	170	182	37	25	11	28	8
18	April 1997	1 115	975	171	178	37	26	11	25	8
19	April 1998	1 098	967	172	174	36	26	10	23	8
Zu										
20	April 1972	x	8 816	1 312	1 575	x	216	x	x	98
21	April 1974	x	8 824	1 351	1 577	x	212	x	x	98
22	Mai 1976	x	8 653	1 312	1 533	x	215	x	x	96
23	April 1978	x	8 524	1 295	1 515	x	202	x	x	90
24	April 1982	x	8 167	1 265	1 470	x	190	x	x	87
25	Juni 1985	x	7 338	1 144	1 327	x	189	x	x	68
26	April 1986	x	7 216	1 140	1 306	x	186	x	x	68
27	März 1987	x	7 006	1 117	1 289	x	190	x	x	64
28	April 1988	x	6 910	1 094	1 281	x	213	x	x	66
29	April 1989	x	6 915	1 086	1 278	x	225	x	x	67
30	April 1990	x	7 039	1 102	1 305	x	214	x	x	69
31	April 1991	9 403	7 126	1 130	1 335	413	221	192	370	70
32	Mai 1992	9 432	7 207	1 157	1 364	412	224	189	362	70
33	April 1993	9 486	7 306	1 157	1 370	416	231	185	361	74
34	April 1994	9 479	7 352	1 173	1 367	409	229	180	361	69
35	April 1995	9 513	7 431	1 188	1 379	416	236	180	355	69
36	April 1996	9 446	7 444	1 195	1 394	408	231	176	341	72
37	April 1997	9 451	7 505	1 212	1 409	398	230	168	338	71
38	April 1998	9 377	7 490	1 207	1 403	379	222	157	333	71

*) Ergebnis des Mikrozensus.- Bevölkerung am Familienwohnsitz.- Als Alleinerziehende zählen auch Väter und Mütter mit volljährigen Kindern.-

Einschl. der Alleinerziehenden, die Partner in einer nichtehelichen Lebensgemeinschaft sind.

Reihen
Kindern nach Ländern *)
unter 18 Jahren
1 000

Hamburg	Hessen	Mecklen- burg- Vor- pommern	Nieder- sachsen	Nord- rhein- West- falen	Rhein- land- Pfalz	Saar- land	Sachsen	Sachsen- Anhalt	Schleswig- Holstein	Thüringen	Lfd. Nr.
und mehr											
27	147	x	231	519	119	36	x	x	81	x	1
25	135	x	223	484	113	31	x	x	75	x	2
23	121	x	209	459	96	26	x	x	71	x	3
19	103	x	184	415	88	21	x	x	64	x	4
18	76	x	136	284	59	16	x	x	43	x	5
14	63	x	96	215	45	10	x	x	32	x	6
14	61	x	93	210	41	10	x	x	33	x	7
13	58	x	91	207	41	9	x	x	32	x	8
14	57	x	89	202	42	9	x	x	33	x	9
13	60	x	92	202	43	10	x	x	31	x	10
16	69	x	98	221	44	11	x	x	31	x	11
16	72	32	100	237	46	10	52	30	34	26	12
18	73	29	99	244	52	10	50	29	35	27	13
19	69	25	105	258	56	11	50	28	37	23	14
18	68	23	111	269	56	12	47	27	39	22	15
19	72	24	112	274	58	10	46	26	41	23	16
18	75	22	116	270	55	10	43	24	43	20	17
20	82	22	117	263	56	11	41	22	44	20	18
19	81	19	119	262	56	11	37	22	40	21	19
sammen											
216	789	x	1 040	2 494	537	171	x	x	368	x	20
215	782	x	1 041	2 476	529	169	x	x	374	x	21
210	784	x	1 030	2 430	518	160	x	x	365	x	22
208	771	x	1 012	2 409	512	149	x	x	360	x	23
192	747	x	975	2 260	494	141	x	x	348	x	24
161	686	x	848	2 023	445	135	x	x	311	x	25
165	675	x	826	1 984	436	129	x	x	303	x	26
154	644	x	796	1 896	433	123	x	x	299	x	27
148	627	x	782	1 850	432	124	x	x	294	x	28
148	629	x	792	1 850	430	122	x	x	288	x	29
150	633	x	811	1 916	430	120	x	x	290	x	30
155	643	292	817	1 910	436	121	647	402	288	374	31
160	646	286	819	1 916	443	122	631	392	286	364	32
166	664	280	829	1 956	445	123	619	380	291	354	33
172	665	264	849	1 969	441	123	612	370	293	340	34
172	667	256	865	1 993	445	123	595	357	293	338	35
168	658	247	867	1 991	449	118	562	346	299	329	36
170	672	237	874	1 996	448	117	544	342	307	317	37
167	674	230	873	1 998	453	117	531	327	305	309	38

7 Lange Reihen
7.24 Ehepaare nach der Erwerbstätigkeit der Ehepartner*)
7.24.1 Insgesamt

Zeitpunkt	Ins-gesamt		Beide Ehepartner erwerbstätig		Ehemann allein erwerbstätig		Ehefrau allein erwerbstätig		Beide Ehepartner nicht erwerbstätig	
	1 000	% ¹⁾	1 000	% ¹⁾	1 000	% ¹⁾	1 000	% ¹⁾	1 000	% ¹⁾
Insgesamt										
Früheres Bundesgebiet										
April 1972	15 307	5 349	34,9	7 059	46,1	335	2,2	2 565	16,8	
April 1974	15 491	5 545	35,8	6 748	43,6	399	2,6	2 800	18,1	
Mai 1976	15 255	5 291	34,7	6 432	42,2	461	3,0	3 071	20,1	
April 1978	15 138	5 306	35,1	6 252	41,3	450	3,0	3 131	20,7	
April 1982	15 117	5 428	35,9	5 855	38,7	508	3,4	3 327	22,0	
Juni 1985	14 799	5 095	34,4	5 535	37,4	543	3,7	3 625	24,5	
April 1986	14 746	5 118	34,7	5 437	36,9	559	3,8	3 631	24,6	
März 1987	14 775	5 104	34,5	5 384	36,4	574	3,9	3 713	25,1	
April 1988	14 897	5 201	34,9	5 353	35,9	561	3,8	3 783	25,4	
April 1989	15 026	5 338	35,5	5 302	35,3	555	3,7	3 831	25,5	
April 1990	15 302	6 015	39,3	4 957	32,4	584	3,8	3 747	24,5	
April 1991	15 517	6 203	40,0	4 879	31,4	601	3,9	3 833	24,7	
Mai 1992	15 712	6 379	40,6	4 754	30,3	651	4,1	3 929	25,0	
April 1993	15 836	6 239	39,4	4 717	29,8	742	4,7	4 137	26,1	
April 1994	15 851	6 152	38,8	4 553	28,7	815	5,1	4 331	27,3	
April 1995	15 897	6 150	38,7	4 442	27,9	847	5,3	4 458	28,0	
April 1996	15 887	6 193	39,0	4 222	26,6	912	5,7	4 561	28,7	
April 1997	15 933	6 186	38,8	4 099	25,7	965	6,1	4 683	29,4	
April 1998	15 914	6 221	39,1	3 982	25,0	978	6,1	4 733	29,7	
Deutschland										
April 1991	19 492	8 476	43,5	5 460	28,0	842	4,3	4 715	24,2	
Mai 1992	19 633	8 211	41,8	5 463	27,8	929	4,7	5 030	25,6	
April 1993	19 704	7 946	40,3	5 416	27,5	1 043	5,3	5 299	26,9	
April 1994	19 662	7 870	40,0	5 211	26,5	1 105	5,6	5 476	27,8	
April 1995	19 658	7 892	40,1	5 062	25,8	1 128	5,7	5 576	28,4	
April 1996	19 590	7 863	40,1	4 794	24,5	1 224	6,2	5 709	29,1	
April 1997	19 617	7 765	39,6	4 676	23,8	1 302	6,6	5 875	29,9	
April 1998	19 540	7 751	39,7	4 536	23,2	1 311	6,7	5 943	30,4	
ohne im Haushalt lebende ledige Kinder										
Früheres Bundesgebiet										
April 1972	5 674	1 865	32,9	1 525	26,9	199	3,5	2 084	36,7	
April 1974	5 858	1 926	32,9	1 424	24,3	235	4,0	2 273	38,8	
Mai 1976	5 823	1 803	31,0	1 295	22,2	264	4,5	2 461	42,3	
April 1978	5 774	1 783	30,9	1 205	20,9	261	4,5	2 526	43,7	
April 1982	5 923	1 779	30,0	1 196	20,2	279	4,7	2 669	45,1	
Juni 1985	6 164	1 810	29,4	1 182	19,2	300	4,9	2 872	46,6	
April 1986	6 097	1 795	29,4	1 140	18,7	305	5,0	2 858	46,9	
März 1987	6 157	1 791	29,1	1 148	18,7	310	5,0	2 908	47,2	
April 1988	6 305	1 844	29,3	1 148	18,2	312	4,9	3 000	47,6	
April 1989	6 408	1 912	29,8	1 148	17,9	307	4,8	3 041	47,5	
April 1990	6 525	2 084	31,9	1 146	16,6	327	5,3	2 968	45,5	
April 1991	6 706	2 168	32,3	1 151	17,2	334	5,0	3 054	45,5	
Mai 1992	6 890	2 213	32,1	1 162	16,9	361	5,2	3 154	45,8	
April 1993	7 037	2 191	31,1	1 153	16,4	413	5,9	3 280	46,6	
April 1994	7 167	2 149	30,0	1 134	15,8	452	6,3	3 432	47,9	
April 1995	7 316	2 170	29,7	1 116	15,3	489	6,7	3 541	48,4	
April 1996	7 445	2 177	29,2	1 113	15,0	530	7,1	3 625	48,7	
April 1997	7 550	2 148	28,5	1 106	14,7	565	7,5	3 731	49,4	
April 1998	7 631	2 132	27,9	1 094	14,3	575	7,5	3 830	50,2	
Deutschland										
April 1991	8 394	2 731	32,5	1 395	16,6	448	5,3	3 820	45,5	
Mai 1992	8 601	2 627	30,5	1 397	16,2	499	5,8	4 077	47,4	
April 1993	8 755	2 559	29,2	1 385	15,8	565	6,4	4 247	48,5	
April 1994	8 889	2 532	28,5	1 358	15,3	602	6,8	4 398	49,5	
April 1995	9 039	2 566	28,4	1 333	14,7	645	7,1	4 495	49,7	
April 1996	9 182	2 566	27,9	1 314	14,3	699	7,6	4 602	50,1	
April 1997	9 318	2 534	27,2	1 305	14,0	739	7,9	4 741	50,9	
April 1998	9 406	2 520	26,8	1 290	13,7	744	7,9	4 851	51,6	

*) Ergebnis des Mikrozensus.- Bevölkerung am Familienwohnsitz.

1) Prozent von Insgesamt.

7 Lange Reihen
7.24 Ehepaare nach der Erwerbstätigkeit der Ehepartner*)
7.24.1 Insgesamt

Zeitpunkt		Ins- gesamt	Beide Ehepartner erwerbstätig		Ehemann allein erwerbstätig		Ehefrau allein erwerbstätig		Beide Ehepartner nicht erwerbstätig	
		1 000	%¹)	1 000	%¹)	1 000	%¹)	1 000	%¹)	
mit Kindern										
Früheres Bundesgebiet										
April 1972		9 634	3 483	36,2	5 534	57,4	136	1,4	481	5,0
April 1974		9 634	3 619	37,6	5 324	55,3	163	1,7	527	5,5
Mai 1976		9 431	3 487	37,0	5 137	54,5	197	2,1	610	6,5
April 1978		9 364	3 522	37,6	5 047	53,9	189	2,0	605	6,5
April 1982		9 193	3 648	39,7	4 658	50,7	229	2,5	658	7,2
Juni 1985		8 635	3 285	38,0	4 353	50,4	243	2,8	753	8,7
April 1986		8 649	3 323	38,4	4 298	49,7	254	2,9	773	8,9
März 1987		8 618	3 313	38,4	4 236	49,2	264	3,1	805	9,3
April 1988		8 592	3 357	39,1	4 204	48,9	249	2,9	782	9,1
April 1989		8 619	3 426	39,7	4 155	48,2	248	2,9	790	9,2
April 1990		8 778	3 931	44,8	3 811	43,4	257	2,9	779	8,9
April 1991		8 810	4 036	45,8	3 729	42,3	267	3,0	779	8,8
Mai 1992		8 822	4 166	47,2	3 591	40,7	290	3,3	775	8,8
April 1993		8 799	4 048	46,0	3 564	40,5	329	3,7	857	9,7
April 1994		8 683	4 003	46,1	3 419	39,4	363	4,2	899	10,4
April 1995		8 581	3 981	46,4	3 326	38,8	358	4,2	917	10,7
April 1996		8 442	4 016	47,6	3 109	36,8	382	4,5	936	11,1
April 1997		8 383	4 038	48,2	2 992	35,7	400	4,8	952	11,4
April 1998		8 283	4 089	49,4	2 888	34,9	403	4,9	903	10,9
Deutschland										
April 1991		11 098	5 745	51,8	4 065	36,6	394	3,5	894	8,1
Mai 1992		11 032	5 584	50,6	4 066	36,9	430	3,9	952	8,6
April 1993		10 948	5 386	49,2	4 031	36,8	478	4,4	1 052	9,6
April 1994		10 772	5 338	49,5	3 854	35,8	504	4,7	1 078	10,0
April 1995		10 619	5 326	50,2	3 729	35,1	483	4,5	1 081	10,2
April 1996		10 408	5 296	50,9	3 480	33,4	525	5,0	1 107	10,6
April 1997		10 299	5 231	50,8	3 371	32,7	563	5,5	1 134	11,0
April 1998		10 135	5 231	51,6	3 245	32,0	567	5,6	1 092	10,8

*) Ergebnis des Mikrozensus.- Bevölkerung am Familienwohnsitz.
 ¹) Prozent von Insgesamt.

7 Lange Reihen
7.24 Ehepaare nach der Erwerbstätigkeit der Ehepartner*)
7.24.2 Mit deutscher Bezugsperson

Zeitpunkt	Ins- gesamt	Beide Ehepartner erwerbstätig		Ehemann allein erwerbstätig		Ehefrau allein erwerbstätig		Beide Ehepartner nicht erwerbstätig	
	1 000	% ¹⁾		1 000	% ¹⁾	1 000	% ¹⁾	1 000	% ¹⁾
Zusammen									
Früheres Bundesgebiet									
April 1972	14 658	4 964	33,9	6 824	46,6	322	2,2	2 548	17,4
April 1974	14 475	4 962	34,3	6 367	44,0	374	2,6	2 772	19,1
Mai 1976	14 289	4 807	33,6	6 029	42,2	423	3,0	3 029	21,2
April 1978	14 134	4 817	34,1	5 816	41,1	415	2,9	3 086	21,8
April 1982	13 968	4 942	35,4	5 345	38,3	441	3,2	3 241	23,2
Juni 1985	13 742	4 683	34,1	5 058	36,8	475	3,5	3 525	25,7
April 1986	13 680	4 709	34,4	4 956	36,2	495	3,6	3 519	25,7
März 1987	13 668	4 699	34,4	4 880	35,7	502	3,7	3 587	26,2
April 1988	13 833	4 817	34,8	4 858	35,1	501	3,6	3 656	26,4
April 1989	13 858	4 912	35,4	4 764	34,4	492	3,6	3 691	26,6
April 1990	14 099	5 549	39,4	4 449	31,6	517	3,7	3 584	25,4
April 1991	14 212	5 685	40,0	4 333	30,5	528	3,7	3 666	25,8
Mai 1992	14 298	5 822	40,7	4 175	29,2	560	3,9	3 741	26,2
April 1993	14 314	5 697	39,8	4 099	28,6	632	4,4	3 887	27,2
April 1994	14 294	5 629	39,4	3 940	27,6	684	4,8	4 041	28,3
April 1995	14 314	5 620	39,3	3 836	26,8	718	5,0	4 141	28,9
April 1996	14 254	5 659	39,7	3 620	25,4	774	5,4	4 201	29,5
April 1997	14 279	5 667	39,7	3 501	24,5	820	5,7	4 291	30,0
April 1998	14 274	5 722	40,1	3 378	23,7	831	5,8	4 343	30,4
Deutschland									
April 1991	18 159	7 941	43,7	4 909	27,0	765	4,2	4 545	25,0
Mai 1992	18 181	7 638	42,0	4 876	26,8	836	4,6	4 832	26,6
April 1993	18 131	7 383	43,7	4 786	27,0	925	4,2	5 038	25,0
April 1994	18 051	7 329	40,6	4 583	25,4	966	5,4	5 173	28,7
April 1995	18 015	7 337	40,7	4 439	24,6	993	5,5	5 246	29,1
April 1996	17 921	7 316	40,8	4 183	23,3	1 081	6,0	5 341	29,8
April 1997	17 924	7 233	40,4	4 067	22,7	1 154	6,4	5 471	30,5
April 1998	17 860	7 239	40,5	3 921	22,0	1 160	6,5	5 540	31,0
ohne im Haushalt lebende ledige Kinder									
Früheres Bundesgebiet									
April 1972	5 424	1 692	31,2	1 469	27,1	192	3,5	2 072	38,2
April 1974	5 523	1 696	30,7	1 344	24,3	226	4,1	2 257	40,9
Mai 1976	5 556	1 645	29,6	1 222	22,0	248	4,5	2 441	43,9
April 1978	5 526	1 644	29,8	1 133	20,5	247	4,5	2 502	45,3
April 1982	5 655	1 651	29,2	1 118	19,8	252	4,5	2 634	46,6
Juni 1985	5 901	1 690	28,6	1 109	18,8	272	4,6	2 829	48,0
April 1986	5 839	1 688	28,9	1 062	18,2	281	4,8	2 809	48,1
März 1987	5 889	1 687	28,6	1 062	18,0	284	4,8	2 857	48,5
April 1988	6 041	1 740	28,8	1 065	17,6	287	4,7	2 949	48,8
April 1989	6 113	1 797	29,4	1 053	17,2	281	4,6	2 982	48,8
April 1990	6 224	1 966	31,6	1 051	16,9	300	4,8	2 906	46,7
April 1991	6 386	2 040	31,9	1 051	16,5	309	4,8	2 987	46,8
Mai 1992	6 542	2 080	31,8	1 059	16,2	327	5,0	3 075	47,0
April 1993	6 656	2 057	30,9	1 043	15,7	370	5,6	3 187	47,9
April 1994	6 761	2 009	29,7	1 022	15,1	405	6,0	3 325	49,2
April 1995	6 893	2 024	29,4	1 008	14,6	435	6,3	3 426	49,7
April 1996	6 986	2 018	28,9	1 001	14,3	474	6,8	3 493	50,0
April 1997	7 093	1 998	28,2	998	14,1	508	7,2	3 590	50,6
April 1998	7 156	1 983	27,7	981	13,7	514	7,2	3 678	51,4
Deutschland									
April 1991	8 065	2 599	32,2	1 293	16,0	422	5,2	3 751	46,5
Mai 1992	8 239	2 491	30,2	1 291	15,7	464	5,6	3 993	48,5
April 1993	8 356	2 418	28,9	1 271	15,2	518	6,2	4 149	49,6
April 1994	8 467	2 388	28,2	1 242	14,7	551	6,5	4 287	50,6
April 1995	8 599	2 413	28,1	1 222	14,2	588	6,8	4 376	50,9
April 1996	8 713	2 401	27,6	1 201	13,8	641	7,4	4 469	51,3
April 1997	8 850	2 380	26,9	1 194	13,5	681	7,7	4 595	51,9
April 1998	8 920	2 368	26,5	1 175	13,2	682	7,6	4 695	52,6

*) Ergebnis des Mikrozensus.- Bevölkerung am Familienwohnsitz.

1) Prozent von Insgesamt.

7 Lange Reihen
7.24 Ehepaare nach der Erwerbstätigkeit der Ehepartner*)
7.24.2 Mit deutscher Bezugsperson

Zeitpunkt	Ins- gesamt	Beide Ehepartner erwerbstätig		Ehemann allein erwerbstätig		Ehefrau allein erwerbstätig		Beide Ehepartner nicht erwerbstätig	
	1 000	% ¹⁾		1 000	% ¹⁾	1 000	% ¹⁾	1 000	% ¹⁾
mit Kindern									
Früheres Bundesgebiet									
April 1972	9 233	3 272	35,4	5 355	58,0	131	1,4	477	5,2
April 1974	8 952	3 266	36,5	5 022	56,1	148	1,7	515	5,8
Mai 1976	8 732	3 162	36,2	4 807	55,0	175	2,0	588	6,7
April 1978	8 609	3 173	36,9	4 683	54,4	168	2,0	585	6,8
April 1982	8 313	3 291	39,6	4 227	50,8	189	2,3	607	7,3
Juni 1985	7 841	2 993	38,2	3 949	50,4	203	2,6	696	8,9
April 1986	7 840	3 021	38,5	3 894	49,7	214	2,7	711	9,1
März 1987	7 779	3 012	38,7	3 818	49,1	218	2,8	730	9,4
April 1988	7 792	3 077	39,5	3 793	48,7	214	2,8	707	9,1
April 1989	7 746	3 115	40,2	3 711	47,9	211	2,7	709	9,1
April 1990	7 875	3 583	45,5	3 398	43,1	217	2,8	678	8,6
April 1991	7 827	3 645	46,6	3 283	41,9	219	2,8	679	8,7
Mai 1992	7 756	3 742	48,2	3 116	40,2	233	3,0	665	8,6
April 1993	7 658	3 640	47,5	3 056	39,9	262	3,4	700	9,1
April 1994	7 533	3 620	48,1	2 918	38,7	279	3,7	715	9,5
April 1995	7 421	3 597	48,5	2 828	38,1	282	3,8	714	9,6
April 1996	7 268	3 642	50,1	2 619	36,0	300	4,1	708	9,7
April 1997	7 186	3 669	51,1	2 503	34,8	313	4,4	701	9,8
April 1998	7 118	3 739	52,5	2 397	33,7	317	4,4	665	9,3
Deutschland									
April 1991	10 095	5 342	52,9	3 615	35,8	344	3,4	794	7,9
Mai 1992	9 942	5 148	51,8	3 585	36,1	371	3,7	839	8,4
April 1993	9 775	4 964	50,8	3 515	36,0	407	4,2	889	9,1
April 1994	9 584	4 942	51,6	3 341	34,9	415	4,3	886	9,2
April 1995	9 417	4 924	52,3	3 218	34,2	404	4,3	871	9,2
April 1996	9 208	4 914	53,4	2 982	32,4	440	4,8	872	9,5
April 1997	9 074	4 853	53,5	2 873	31,7	473	5,2	875	9,6
April 1998	8 940	4 871	54,5	2 746	30,7	477	5,3	846	9,5

*) Ergebnis des Mikrozensus.- Bevölkerung am Familienwohnsitz.

1) Prozent von Insgesamt.

7 Lange Reihen
7.24 Ehepaare nach der Erwerbstätigkeit der Ehepartner*)
7.24.3 Mit ausländischer Bezugsperson

Zeitpunkt		Ins- gesamt	Beide Ehepartner erwerbstätig		Ehemann allein erwerbstätig		Ehefrau allein erwerbstätig		Beide Ehepartner nicht erwerbstätig	
		1 000	%¹)	1 000	%¹)	1 000	%¹)	1 000	%¹)	
Zusammen										
Früheres Bundesgebiet										
April 1972	649	385	59,3	235	36,2	12	1,9	17	2,6
April 1974	1 017	583	57,3	382	37,5	25	2,4	28	2,7
Mai 1976	966	484	50,1	403	41,7	38	3,9	42	4,3
April 1978	1 004	489	48,7	435	43,3	35	3,5	45	4,5
April 1982	1 149	486	42,3	510	44,4	67	5,8	86	7,5
Juni 1985	1 057	412	39,0	477	45,1	68	6,4	100	9,5
April 1986	1 066	409	38,4	482	45,2	64	6,0	112	10,5
März 1987	1 107	405	36,6	505	45,6	71	6,4	126	11,4
April 1988	1 064	384	36,1	494	46,4	59	5,5	127	11,9
April 1989	1 168	426	36,5	539	46,1	63	5,4	141	12,1
April 1990	1 204	466	38,7	507	42,1	67	5,6	163	13,5
April 1991	1 304	518	39,7	546	41,9	73	5,6	167	12,8
Mai 1992	1 414	557	39,4	579	40,9	90	6,4	188	13,3
April 1993	1 522	542	35,6	618	40,6	111	7,3	251	16,5
April 1994	1 557	523	33,6	613	39,3	131	8,4	291	18,7
April 1995	1 583	530	33,5	606	38,3	129	8,2	317	20,0
April 1996	1 633	534	32,7	602	36,8	138	8,4	360	22,0
April 1997	1 653	519	31,4	598	36,2	144	8,7	392	23,7
April 1998	1 640	500	30,5	603	36,8	147	9,0	390	23,8
Deutschland										
April 1991	1 333	535	40,2	551	41,4	76	5,7	170	12,7
Mai 1992	1 452	573	39,5	587	40,4	94	6,4	198	13,7
April 1993	1 572	563	35,8	630	40,1	117	7,5	262	16,6
April 1994	1 610	540	33,6	628	39,0	139	8,6	303	18,8
April 1995	1 643	555	33,8	623	37,9	136	8,2	330	20,1
April 1996	1 670	547	32,8	611	36,6	143	8,5	368	22,1
April 1997	1 693	532	31,4	608	35,9	148	8,7	404	23,9
April 1998	1 680	512	30,5	615	36,6	151	9,0	402	24,0
ohne im Haushalt lebende ledige Kinder										
Früheres Bundesgebiet										
April 1972	249	173	69,6	57	22,7	7	2,9	12	4,9
April 1974	335	230	68,6	80	23,7	10	2,9	16	4,8
Mai 1976	267	158	59,3	73	27,2	16	6,1	20	7,5
April 1978	249	139	56,0	72	28,8	14	5,6	24	9,7
April 1982	268	128	47,9	78	29,1	27	10,1	35	12,9
Juni 1985	264	120	45,6	73	27,8	27	10,4	43	16,2
April 1986	258	107	41,5	78	30,2	24	9,2	49	19,1
März 1987	268	104	39,0	87	32,3	25	9,5	51	19,2
April 1988	264	105	39,5	83	31,5	25	9,5	51	19,4
April 1989	295	115	39,1	95	32,1	26	8,7	59	20,0
April 1990	301	118	39,2	95	31,4	27	8,9	62	20,6
April 1991	321	128	39,9	100	31,2	25	7,8	68	21,1
Mai 1992	381	134	38,1	110	29,7	43	9,6	93	22,7
April 1993	381	134	35,2	110	29,0	43	11,3	93	24,5
April 1994	406	140	34,5	112	27,5	47	11,7	107	26,3
April 1995	423	146	34,6	108	25,6	54	12,9	114	27,0
April 1996	459	160	34,8	112	24,4	56	12,1	132	28,7
April 1997	457	150	32,9	109	23,8	57	12,5	141	30,8
April 1998	475	149	31,4	113	23,7	61	12,8	152	32,1
Deutschland										
April 1991	329	131	39,9	102	30,9	26	8,0	70	21,2
Mai 1992	362	136	37,7	106	29,3	35	9,6	84	23,3
April 1993	399	141	35,3	114	28,5	46	11,5	98	24,6
April 1994	422	144	34,2	115	27,4	51	12,1	111	26,4
April 1995	441	153	34,8	111	25,2	57	12,9	119	27,1
April 1996	469	165	35,2	113	24,1	58	12,3	133	28,4
April 1997	468	154	32,9	111	23,7	58	12,4	145	31,0
April 1998	486	152	31,3	115	23,7	62	12,8	156	32,2

*) Ergebnis des Mikrozensus.- Bevölkerung am Familienwohnsitz.

¹) Prozent von Insgesamt.

7 Lange Reihen
7.24 Ehepaare nach der Erwerbstätigkeit der Ehepartner*)
7.24.3 Mit ausländischer Bezugsperson

Zeitpunkt	Ins- gesamt	Beide Ehepartner erwerbstätig		Ehemann allein erwerbstätig		Ehefrau allein erwerbstätig		Beide Ehepartner nicht erwerbstätig	
	1 000	% ¹⁾		1 000	% ¹⁾	1 000	% ¹⁾	1 000	% ¹⁾
mit Kindern									
Früheres Bundesgebiet									
April 1972	400	212	52,9	179	44,7	5	0,0	5	0,0
April 1974	681	352	51,7	302	44,3	15	2,2	12	1,7
Mai 1976	699	326	46,6	330	47,3	22	3,1	22	3,1
April 1978	755	349	46,3	364	48,2	21	2,8	21	2,7
April 1982	880	357	40,6	432	49,1	40	4,5	51	5,8
Juni 1985	794	292	36,8	404	50,9	40	5,1	57	7,2
April 1986	808	302	37,4	404	49,9	40	5,0	62	7,7
März 1987	840	301	35,8	418	49,8	46	5,5	75	8,9
April 1988	800	280	34,9	411	51,4	34	4,3	75	9,4
April 1989	873	310	35,6	444	50,9	37	4,2	82	9,3
April 1990	902	348	38,6	413	45,7	40	4,4	102	11,3
April 1991	984	390	39,7	446	45,4	48	4,8	99	10,1
Mai 1992	1 066	424	39,8	476	44,6	57	5,3	110	10,3
April 1993	1 141	408	35,8	508	44,5	67	5,9	157	13,8
April 1994	1 151	383	33,3	501	43,5	83	7,2	184	15,9
April 1995	1 159	384	33,1	498	42,9	75	6,5	203	17,5
April 1996	1 174	374	31,9	490	41,7	82	7,0	228	19,4
April 1997	1 196	368	30,8	489	40,9	88	7,3	251	21,0
April 1998	1 165	351	30,1	491	42,1	86	7,4	238	20,4
Deutschland									
April 1991	1 004	404	40,2	449	44,8	50	5,0	100	10,0
Mai 1992	1 090	436	40,0	481	44,1	59	5,4	114	10,4
April 1993	1 173	422	36,0	516	44,0	71	6,1	163	13,9
April 1994	1 189	396	33,3	513	43,1	88	7,4	192	16,1
April 1995	1 202	402	33,4	512	42,6	79	6,5	210	17,5
April 1996	1 200	382	31,8	498	41,5	85	7,1	235	19,6
April 1997	1 225	378	30,9	498	40,6	90	7,4	259	21,1
April 1998	1 195	360	30,1	500	41,8	89	7,5	246	20,6

*) Ergebnis des Mikrozensus.- Bevölkerung am Familienwohnsitz.

1) Prozent von Insgesamt.

7 Lange Reihen

7.25 Durchschnittliche Zahl der Kinder in der Familie nach Familienstand der Bezugsperson sowie Altersgruppen der Kinder*)

Zeitpunkt	Ins- gesamt	Ehe- paare	Alleinerziehende								
			Männer				Frauen				
			zu- sammen ¹⁾	ver- heiratet getrennt- lebend	ver- witwet	ge- schie- den	zu- sammen	ledig	ver- heiratet getrennt- lebend	ver- witwet	ge- schie- den
Insgesamt (ohne Altersbegrenzung)											
Früheres Bundesgebiet											
6.6 1961	1,80	1,88	1,48	1,34	1,50	1,43	1,48	1,19	1,50	1,51	1,54
27.5 1970	1,89	1,96	1,57	1,76	1,48	1,52	1,47	1,23	1,61	1,44	1,64
April 1972	1,89	1,96	1,48	1,60	1,47	1,44	1,49	1,21	1,55	1,45	1,68
Mai 1973	1,89	1,95	1,49	1,61	1,49	1,44	1,50	1,21	1,62	1,45	1,69
Mai 1975	1,88	1,94	1,49	1,49	1,52	1,49	1,53	1,21	1,75	1,49	1,69
Mai 1976	1,87	1,92	1,47	1,49	1,51	1,43	1,52	1,16	1,71	1,46	1,70
April 1977	1,85	1,90	1,48	1,58	1,49	1,47	1,52	1,18	1,68	1,45	1,70
April 1978	1,83	1,89	1,47	1,52	1,49	1,42	1,51	1,17	1,70	1,44	1,68
April 1979	1,82	1,88	1,51	1,61	1,52	1,43	1,50	1,18	1,69	1,44	1,66
April 1980	1,81	1,86	1,46	1,45	1,50	1,45	1,50	1,18	1,65	1,45	1,63
Mai 1981	1,80	1,85	1,43	1,48	1,45	1,40	1,49	1,19	1,61	1,45	1,61
April 1982	1,77	1,83	1,43	1,47	1,48	1,36	1,48	1,18	1,63	1,44	1,58
Juni 1985	1,69	1,75	1,35	1,38	1,41	1,32	1,40	1,14	1,56	1,37	1,48
April 1986	1,68	1,74	1,36	1,42	1,40	1,32	1,40	1,14	1,54	1,37	1,48
März 1987	1,66	1,73	1,38	1,49	1,42	1,32	1,38	1,16	1,52	1,34	1,46
April 1988	1,65	1,71	1,34	1,35	1,40	1,31	1,38	1,16	1,52	1,34	1,46
April 1989	1,65	1,71	1,34	1,37	1,39	1,32	1,36	1,16	1,52	1,33	1,43
April 1990	1,65	1,72	1,32	1,39	1,35	1,29	1,37	1,18	1,57	1,33	1,44
April 1991	1,66	1,72	1,34	1,41	1,38	1,31	1,36	1,19	1,54	1,32	1,44
Mai 1992	1,66	1,72	1,31	1,40	1,33	1,28	1,37	1,20	1,60	1,31	1,45
April 1993	1,66	1,72	1,33	1,41	1,34	1,29	1,38	1,22	1,60	1,32	1,45
April 1994	1,67	1,73	1,33	1,47	1,32	1,30	1,38	1,21	1,60	1,31	1,46
April 1995	1,67	1,74	1,34	1,48	1,32	1,35	1,38	1,22	1,59	1,31	1,46
April 1996	1,68	1,75	1,33	1,44	1,32	1,33	1,40	1,23	1,63	1,33	1,47
April 1997	1,68	1,75	1,34	1,46	1,34	1,33	1,42	1,25	1,66	1,33	1,50
April 1998	1,69	1,76	1,35	1,46	1,34	1,34	1,42	1,25	1,65	1,31	1,51
Deutschland											
April 1991	1,64	1,71	1,33	1,41	1,38	1,32	1,37	1,20	1,54	1,31	1,48
Mai 1992	1,64	1,70	1,31	1,40	1,33	1,30	1,37	1,21	1,59	1,30	1,48
April 1993	1,64	1,71	1,33	1,40	1,35	1,31	1,38	1,21	1,60	1,32	1,48
April 1994	1,64	1,71	1,32	1,45	1,33	1,31	1,38	1,22	1,59	1,31	1,48
April 1995	1,65	1,72	1,33	1,47	1,32	1,33	1,39	1,23	1,59	1,30	1,49
April 1996	1,65	1,72	1,33	1,42	1,32	1,33	1,40	1,24	1,63	1,32	1,50
April 1997	1,66	1,73	1,33	1,45	1,34	1,32	1,42	1,26	1,66	1,33	1,52
April 1998	1,66	1,73	1,33	1,43	1,34	1,33	1,42	1,26	1,65	1,32	1,51
unter 3 Jahren											
Früheres Bundesgebiet											
6.6. 1961	1,11	1,11	1,05	1,05	1,07	1,09	1,06	1,05	1,06	1,06	1,09
27.5. 1970	1,11	1,12	1,11	1,11	1,06	1,09	1,08	1,06	1,09	1,07	1,10
April 1972	1,10	1,10	1,11	/	/	/	1,05	1,03	1,04	1,03	1,09
Mai 1973	1,09	1,09	1,06	/	/	/	1,06	1,03	1,05	1,07	1,09
Mai 1975	1,08	1,09	/	/	/	/	1,05	1,06	/	/	1,03
Mai 1976	1,09	1,09	1,00	/	/	/	1,03	1,02	1,06	1,04	1,03
April 1977	1,05	1,09	1,04	/	/	/	1,06	1,05	1,11	1,05	1,11
April 1978	1,08	1,08	1,06	/	/	/	1,05	1,05	1,04	1,04	1,07
April 1979	1,09	1,10	1,05	/	/	/	1,05	1,06	1,08	1,04	1,03
April 1980	1,09	1,09	1,09	/	/	/	1,05	1,06	1,05	1,05	1,04
Mai 1981	1,09	1,10	1,05	/	/	/	1,05	1,05	1,03	1,01	1,08
April 1982	1,09	1,10	1,03	/	/	/	1,07	1,05	1,09	1,04	1,09
Juni 1985	1,09	1,10	1,05	/	/	/	1,06	1,06	1,05	1,02	1,08
April 1986	1,09	1,09	1,06	/	/	/	1,05	1,03	1,09	1,02	1,08
März 1987	1,08	1,09	1,04	/	/	/	1,05	1,04	1,10	1,00	1,03
April 1988	1,09	1,09	1,05	/	/	/	1,04	1,03	1,07	1,03	1,05
April 1989	1,09	1,10	1,05	/	/	/	1,07	1,05	1,13	1,11	1,08
April 1990	1,10	1,11	1,08	/	/	/	1,05	1,05	1,05	1,12	1,05
April 1991	1,10	1,11	1,09	/	/	/	1,06	1,05	1,07	1,11	1,05
Mai 1992	1,11	1,11	1,04	/	/	/	1,06	1,06	1,08	/	1,06
April 1993	1,10	1,10	1,09	/	/	/	1,06	1,06	1,10	1,11	1,05
April 1994	1,10	1,11	1,04	/	/	/	1,06	1,06	1,07	1,12	1,04
April 1995	1,10	1,10	1,06	/	/	1,11	1,06	1,06	1,06	1,07	1,04
April 1996	1,09	1,10	1,06	/	/	1,09	1,06	1,05	1,08	1,08	1,06
April 1997	1,10	1,10	1,08	/	/	1,04	1,06	1,06	1,07	1,08	1,06
April 1998	1,10	1,11	1,07	/	/	1,13	1,06	1,06	1,09	/	1,05
Deutschland											
April 1991	1,09	1,10	1,05	/	/	1,05	1,05	1,04	1,07	1,10	1,05
Mai 1992	1,10	1,10	1,03	/	/	1,02	1,05	1,04	1,08	1,02	1,06
April 1993	1,09	1,10	1,07	/	/	1,10	1,06	1,05	1,11	1,09	1,05
April 1994	1,09	1,10	1,04	/	/	1,03	1,05	1,05	1,07	1,11	1,05
April 1995	1,10	1,10	1,05	/	/	1,08	1,06	1,06	1,07	1,08	1,05
April 1996	1,09	1,10	1,06	1,12	/	1,08	1,05	1,05	1,09	1,06	1,05
April 1997	1,09	1,10	1,08	/	/	1,06	1,06	1,06	1,07	1,06	1,06
April 1998	1,10	1,10	1,07	1,10	/	1,13	1,06	1,05	1,09	1,09	1,04

*) 1961 und 1970 Ergebnis der Volkszählung, sonst Ergebnis des Mikrozensus (1975 aus der EG-Arbeitskräfteerhebung). - 1961 wohnberechtigte Bevölkerung, ab 1970 Bevölkerung am Familienwohnsitz - Als Alleinerziehende zählen auch Väter und Mütter mit volljährigen Kindern.

Einschl. der Alleinerziehenden, die Partner in einer nichtehelichen Lebensgemeinschaft sind.

*) Einschl. einer geringen Zahl lediger Väter.

7 Lange Reihen

7.26 Durchschnittliche Zahl der Kinder in der Familie nach Familienstand der Bezugsperson sowie Altersgruppen der Kinder*)

Zeitpunkt	Ins- gesamt	Ehe- paare	Alleinerziehende								
			Männer				Frauen				
			zu- sammen ^{*)}	darunter			zu- sammen	davon			
				ver- heiratet getrennt- lebend	ver- witwet	ge- schie- den		ledig	ver- heiratet getrennt- lebend	ver- witwet	ge- schie- den
unter 6 Jahren											
Früheres Bundesgebiet											
6.6. 1961	1,34	1,35	1,18	1,13	1,25	1,16	1,17	1,10	1,18	1,19	1,24
27.5. 1970	1,35	1,35	1,29	1,34	1,21	1,20	1,22	1,13	1,27	1,22	1,26
April 1972	1,30	1,31	1,17	1,33	1,15	1,06	1,19	1,11	1,22	1,19	1,23
Mai 1973	1,27	1,28	1,16	1,24	1,20	1,08	1,18	1,07	1,23	1,21	1,22
Mai 1975	1,24	1,25	1,01	/	/	/	1,13	1,12	1,17	1,07	1,15
Mai 1976	1,25	1,25	1,12	/	/	1,08	1,12	1,07	1,14	1,12	1,14
April 1977	1,24	1,24	1,21	1,28	/	1,18	1,13	1,09	1,22	1,10	1,15
April 1978	1,24	1,24	1,19	1,27	/	/	1,12	1,11	1,12	1,10	1,13
April 1979	1,25	1,26	1,17	1,27	1,12	1,11	1,14	1,11	1,23	1,11	1,12
April 1980	1,25	1,26	1,11	1,16	1,04	/	1,13	1,10	1,18	1,18	1,13
Mai 1981	1,25	1,26	1,08	1,15	/	/	1,13	1,10	1,16	1,13	1,15
April 1982	1,26	1,27	1,13	1,16	/	/	1,14	1,09	1,20	1,11	1,15
Juni 1985	1,27	1,28	1,13	1,14	/	1,13	1,14	1,09	1,19	1,17	1,16
April 1986	1,27	1,29	1,12	1,14	/	1,15	1,14	1,08	1,22	1,13	1,16
März 1987	1,27	1,28	1,14	1,16	/	1,15	1,14	1,11	1,21	1,13	1,13
April 1988	1,27	1,29	1,11	1,16	/	1,13	1,12	1,10	1,19	1,12	1,13
April 1989	1,28	1,29	1,11	1,25	/	1,04	1,13	1,09	1,25	1,23	1,11
April 1990	1,29	1,31	1,17	1,23	/	1,15	1,13	1,10	1,21	1,18	1,13
April 1991	1,30	1,32	1,14	1,22	/	1,13	1,14	1,11	1,21	1,26	1,14
Mai 1992	1,30	1,31	1,12	1,14	/	1,10	1,15	1,10	1,23	1,13	1,18
April 1993	1,30	1,31	1,16	1,18	/	1,20	1,15	1,12	1,24	1,20	1,14
April 1994	1,29	1,32	1,14	1,25	/	1,09	1,14	1,12	1,21	1,18	1,14
April 1995	1,29	1,32	1,14	1,20	/	1,09	1,14	1,11	1,18	1,14	1,15
April 1996	1,29	1,31	1,14	1,21	/	1,13	1,15	1,12	1,21	1,19	1,13
April 1997	1,28	1,31	1,16	1,13	/	1,17	1,15	1,13	1,23	1,15	1,14
April 1998	1,29	1,31	1,16	1,16	/	1,17	1,16	1,13	1,24	1,14	1,15
Deutschland											
April 1991	1,27	1,30	1,13	1,24	/	1,13	1,13	1,10	1,21	1,24	1,15
Mai 1992	1,27	1,29	1,11	1,12	/	1,11	1,13	1,09	1,22	1,14	1,16
April 1993	1,27	1,29	1,14	1,15	/	1,16	1,13	1,11	1,22	1,18	1,14
April 1994	1,27	1,29	1,15	1,23	1,22	1,14	1,13	1,11	1,20	1,19	1,13
April 1995	1,27	1,30	1,12	1,17	1,11	1,08	1,13	1,12	1,18	1,15	1,14
April 1996	1,27	1,30	1,13	1,17	/	1,15	1,14	1,12	1,21	1,19	1,13
April 1997	1,27	1,29	1,15	1,13	/	1,17	1,14	1,12	1,23	1,16	1,14
April 1998	1,28	1,30	1,14	1,16	/	1,17	1,14	1,12	1,22	1,14	1,14
unter 15 Jahren											
Früheres Bundesgebiet											
6.6. 1961	1,72	1,75	1,42	1,33	1,47	1,37	1,37	1,19	1,39	1,42	1,46
27.5. 1970	1,82	1,84	1,61	1,73	1,59	1,46	1,52	1,22	1,57	1,55	1,61
April 1972	1,80	1,82	1,48	1,58	1,54	1,37	1,52	1,20	1,51	1,52	1,64
Mai 1973	1,77	1,79	1,47	1,51	1,60	1,32	1,52	1,19	1,55	1,51	1,65
Mai 1975	1,73	1,75	1,40	/	1,48	1,36	1,53	1,20	1,68	1,57	1,58
Mai 1976	1,70	1,72	1,41	1,46	1,60	1,30	1,49	1,14	1,61	1,53	1,56
April 1977	1,67	1,68	1,40	1,38	1,45	1,39	1,47	1,17	1,53	1,47	1,56
April 1978	1,64	1,66	1,44	1,50	1,53	1,36	1,45	1,17	1,53	1,43	1,52
April 1979	1,62	1,64	1,40	1,56	1,43	1,33	1,42	1,16	1,55	1,40	1,48
April 1980	1,58	1,60	1,34	1,35	1,39	1,31	1,39	1,18	1,49	1,40	1,43
Mai 1981	1,57	1,59	1,28	1,38	1,30	1,24	1,37	1,18	1,47	1,37	1,40
April 1982	1,55	1,57	1,26	1,28	1,33	1,22	1,36	1,16	1,48	1,34	1,39
Juni 1985	1,53	1,56	1,24	1,31	1,28	1,23	1,31	1,14	1,43	1,31	1,35
April 1986	1,54	1,57	1,24	1,30	1,33	1,21	1,30	1,14	1,41	1,31	1,34
März 1987	1,55	1,58	1,29	1,33	1,37	1,25	1,32	1,17	1,45	1,31	1,36
April 1988	1,55	1,59	1,24	1,29	1,29	1,24	1,32	1,16	1,44	1,34	1,38
April 1989	1,57	1,61	1,28	1,38	1,34	1,27	1,33	1,16	1,47	1,40	1,37
April 1990	1,59	1,63	1,27	1,41	1,34	1,22	1,33	1,17	1,49	1,40	1,37
April 1991	1,60	1,64	1,28	1,38	1,42	1,25	1,33	1,19	1,49	1,35	1,38
Mai 1992	1,61	1,65	1,28	1,38	1,41	1,23	1,35	1,19	1,53	1,36	1,41
April 1993	1,61	1,66	1,31	1,42	1,32	1,28	1,36	1,20	1,52	1,46	1,41
April 1994	1,62	1,67	1,33	1,49	1,33	1,30	1,37	1,20	1,51	1,45	1,43
April 1995	1,63	1,67	1,34	1,48	1,31	1,36	1,36	1,21	1,51	1,42	1,41
April 1996	1,62	1,67	1,33	1,44	1,32	1,32	1,38	1,22	1,57	1,47	1,42
April 1997	1,62	1,67	1,34	1,42	1,39	1,36	1,40	1,24	1,60	1,47	1,44
April 1998	1,62	1,67	1,33	1,44	1,31	1,36	1,41	1,24	1,61	1,43	1,46
Deutschland											
April 1991	1,59	1,63	1,27	1,38	1,43	1,27	1,34	1,19	1,49	1,36	1,42
Mai 1992	1,59	1,64	1,27	1,39	1,43	1,25	1,35	1,19	1,53	1,38	1,44
April 1993	1,59	1,64	1,29	1,38	1,35	1,28	1,36	1,20	1,53	1,47	1,43
April 1994	1,59	1,64	1,31	1,43	1,37	1,28	1,37	1,21	1,52	1,49	1,44
April 1995	1,59	1,64	1,31	1,45	1,32	1,33	1,37	1,22	1,51	1,43	1,44
April 1996	1,59	1,64	1,31	1,41	1,31	1,32	1,37	1,23	1,55	1,46	1,44
April 1997	1,58	1,63	1,31	1,41	1,36	1,33	1,39	1,24	1,59	1,46	1,44
April 1998	1,58	1,64	1,30	1,40	1,30	1,34	1,39	1,24	1,58	1,43	1,44

*) 1961 und 1970 Ergebnis der Volkszählung; sonst Ergebnis des Mikrozensus (1975 aus der EG-Arbeitskräfteerhebung). 1961 wohnberechtigte Bevölkerung, ab 1970 Bevölkerung am Familienwohnsitz. Als Alleinerziehende zählen auch Väter und Mütter mit volljährigen Kindern.

Einschl. der Alleinerziehenden, die Partner in einer nichtehelichen Lebensgemeinschaft sind.

*) Einschl. einer geringen Zahl lediger Väter.

7 Lange Reihen
7.25 Durchschnittliche Zahl der Kinder in der Familie nach Familienstand der Bezugsperson sowie Altersgruppen der Kinder*)

Zeitpunkt	Ins- gesamt	Ehe- paare	Alleinerziehende								
			Männer				Frauen				
			zu- sammen ¹⁾	darunter			zu- sammen	davon			
				ver- heiratet getrennt- lebend	ver- witwet	ge- schie- den		ledig	ver- heiratet getrennt- lebend	ver- witwet	ge- schie- den
unter 18 Jahren											
Früheres Bundesgebiet											
6 6 1961	1,75	1,79	1,42	1,31	1,47	1,39	1,37	1,19	1,40	1,38	1,47
27 5 1970	1,89	1,92	1,65	1,75	1,66	1,50	1,57	1,24	1,62	1,61	1,67
April 1972	1,88	1,91	1,52	1,56	1,58	1,44	1,58	1,22	1,55	1,60	1,70
Mai 1973	1,87	1,89	1,51	1,49	1,61	1,41	1,59	1,21	1,60	1,59	1,73
Mai 1975	1,84	1,86	1,50	1,49	1,62	1,43	1,61	1,21	1,73	1,65	1,68
Mai 1976	1,81	1,84	1,48	1,51	1,63	1,38	1,58	1,15	1,71	1,61	1,66
April 1977	1,78	1,81	1,50	1,47	1,62	1,42	1,57	1,19	1,65	1,58	1,66
April 1978	1,76	1,78	1,51	1,51	1,64	1,41	1,55	1,19	1,64	1,55	1,64
April 1979	1,74	1,77	1,48	1,50	1,56	1,41	1,54	1,18	1,65	1,51	1,63
April 1980	1,71	1,73	1,43	1,38	1,53	1,40	1,51	1,19	1,61	1,51	1,57
Mai 1981	1,68	1,71	1,37	1,40	1,44	1,33	1,48	1,18	1,55	1,49	1,54
April 1982	1,65	1,68	1,36	1,37	1,46	1,28	1,45	1,17	1,57	1,45	1,50
Juni 1985	1,58	1,62	1,27	1,33	1,35	1,25	1,35	1,14	1,48	1,37	1,38
April 1986	1,58	1,62	1,26	1,34	1,31	1,24	1,35	1,14	1,46	1,39	1,41
März 1987	1,59	1,63	1,31	1,35	1,40	1,27	1,34	1,17	1,47	1,34	1,38
April 1988	1,59	1,64	1,27	1,30	1,34	1,27	1,35	1,17	1,48	1,34	1,41
April 1989	1,61	1,65	1,30	1,38	1,41	1,26	1,35	1,16	1,50	1,37	1,41
April 1990	1,63	1,67	1,28	1,43	1,32	1,23	1,37	1,18	1,53	1,41	1,41
April 1991	1,64	1,69	1,31	1,40	1,40	1,28	1,36	1,20	1,52	1,37	1,41
Mai 1992	1,65	1,70	1,31	1,44	1,39	1,26	1,39	1,20	1,58	1,40	1,45
April 1993	1,66	1,71	1,32	1,40	1,44	1,27	1,40	1,21	1,57	1,45	1,45
April 1994	1,67	1,72	1,34	1,47	1,41	1,31	1,41	1,21	1,58	1,48	1,47
April 1995	1,68	1,73	1,35	1,49	1,40	1,35	1,41	1,22	1,57	1,49	1,46
April 1996	1,68	1,73	1,34	1,43	1,39	1,32	1,44	1,23	1,63	1,52	1,49
April 1997	1,68	1,73	1,37	1,48	1,42	1,37	1,45	1,25	1,64	1,51	1,50
April 1998	1,68	1,74	1,35	1,44	1,42	1,37	1,45	1,25	1,65	1,46	1,50
Deutschland											
April 1991	1,63	1,68	1,30	1,41	1,41	1,31	1,37	1,20	1,53	1,38	1,46
Mai 1992	1,64	1,69	1,30	1,43	1,41	1,28	1,39	1,21	1,57	1,42	1,49
April 1993	1,64	1,69	1,32	1,37	1,44	1,29	1,39	1,21	1,58	1,47	1,48
April 1994	1,65	1,70	1,32	1,44	1,41	1,30	1,41	1,21	1,58	1,50	1,49
April 1995	1,65	1,70	1,33	1,46	1,38	1,34	1,41	1,24	1,57	1,48	1,49
April 1996	1,65	1,71	1,32	1,40	1,38	1,32	1,43	1,24	1,63	1,52	1,51
April 1997	1,65	1,70	1,34	1,45	1,41	1,34	1,44	1,26	1,63	1,51	1,51
April 1998	1,65	1,70	1,33	1,42	1,41	1,35	1,43	1,26	1,63	1,48	1,50

*) 1961 und 1970 Ergebnis der Volkszählung, sonst Ergebnis des Mikrozensus (1975 aus der EG-Arbeitskräfteerhebung) - 1961 wohnberechtigte Bevölkerung, ab 1970 Bevölkerung am Familienwohnsitz. - Als Alleinerziehende zählen auch Väter und Mütter mit volljährigen Kindern -

Einschl. der Alleinerziehenden, die Partner in einer nichtehelichen Lebensgemeinschaft sind

¹⁾ Einschl. einer geringen Zahl lediger Väter

7 Lange Reihen

7.26 Ledige Kinder in Familien nach Familienstand der Bezugsperson sowie Altersgruppen der Kinder*)

1 000

Zeitpunkt	Insgesamt	Davon nach dem Familienstand der Eltern											
		verheiratet zusammen- lebend	zu- sammen	alleinerziehend									
				Väter					Mütter				
				zu- sammen	ledig	ver- heiratet getrennt- lebend	ver- witwet	ge- schieden	zu- sammen	ledig	ver- heiratet getrennt- lebend	ver- witwet	ge- schieden
Insgesamt (ohne Altersbegrenzung)													
Früheres Bundesgebiet													
Mai 1975	20 660	18 440	2 220	280	/	39	171	64	1 940	143	114	1 086	597
Mai 1976	20 285	18 059	2 226	301	7	39	177	78	1 925	137	122	1 026	640
April 1977	20 103	17 871	2 232	304	6	40	173	85	1 928	147	114	994	674
April 1978	19 867	17 580	2 287	312	13	52	170	77	1 975	149	167	992	667
April 1979	19 662	17 338	2 325	342	14	63	181	85	1 982	152	184	974	672
April 1980	19 473	17 125	2 349	364	13	67	188	96	1 985	154	209	955	667
Mai 1981	19 390	16 986	2 404	365	11	84	180	91	2 038	161	227	948	703
April 1982	19 091	16 639	2 452	385	15	86	186	97	2 067	179	244	933	711
Juni 1985	17 510	15 070	2 441	370	30	63	159	118	2 071	212	243	871	746
April 1986	17 492	14 952	2 539	382	28	64	172	118	2 156	237	248	882	790
März 1987	17 418	14 845	2 573	400	31	66	173	130	2 173	254	243	862	815
April 1988	17 173	14 600	2 573	401	33	56	174	138	2 172	273	242	837	821
April 1989	17 136	14 618	2 518	380	36	56	158	129	2 138	282	225	819	812
April 1990	17 539	15 061	2 478	383	37	61	151	134	2 095	302	247	794	801
April 1991	17 705	15 179	2 526	408	40	67	155	146	2 118	329	252	720	817
Mai 1992	17 758	15 167	2 591	399	44	65	151	139	2 192	355	281	712	844
April 1993	17 833	15 164	2 670	434	60	74	154	146	2 236	391	295	700	850
April 1994	17 768	15 052	2 716	440	65	77	146	152	2 276	391	316	694	875
April 1995	17 708	14 958	2 751	478	77	77	152	172	2 273	403	321	654	896
April 1996	17 580	14 772	2 808	515	104	89	142	180	2 294	419	353	618	905
April 1997	17 571	14 691	2 880	541	114	91	142	193	2 340	445	368	585	942
April 1998	17 469	14 563	2 906	546	108	91	146	200	2 360	451	390	557	963
Deutschland													
April 1991	22 387	18 924	3 464	523	70	74	188	191	2 941	574	277	856	1 234
Mai 1992	22 316	18 790	3 525	514	77	71	184	182	3 011	610	315	851	1 235
April 1993	22 304	18 678	3 626	557	96	83	193	186	3 069	657	341	845	1 226
April 1994	22 155	18 452	3 703	552	89	88	183	193	3 151	668	373	841	1 270
April 1995	22 033	18 263	3 770	597	102	90	189	216	3 173	690	399	795	1 289
April 1996	21 805	17 951	3 854	652	140	108	175	229	3 202	715	435	759	1 294
April 1997	21 709	17 784	3 925	675	155	108	172	240	3 251	745	460	726	1 320
April 1998	21 506	17 540	3 966	685	150	108	175	252	3 281	767	489	696	1 330
unter 3 Jahren													
Früheres Bundesgebiet													
Mai 1975	1 774	1 696	77	/	/	/	/	/	72	32	10	/	23
Mai 1976	1 726	1 648	78	5	/	/	/	/	73	30	11	8	24
April 1977	1 680	1 598	83	9	/	/	/	/	74	32	11	7	25
April 1978	1 667	1 581	87	9	/	/	/	/	78	33	16	7	22
April 1979	1 750	1 656	94	11	/	/	/	/	83	38	19	6	21
April 1980	1 659	1 566	94	10	/	/	/	/	84	34	18	8	23
Mai 1981	1 697	1 595	102	8	/	/	/	/	94	43	21	7	24
April 1982	1 737	1 619	118	10	/	/	/	/	108	49	25	6	28
Juni 1985	1 749	1 609	141	13	7	/	/	/	128	69	22	6	32
April 1986	1 732	1 586	146	13	7	/	/	/	134	73	23	/	32
März 1987	1 715	1 564	151	12	7	/	/	/	139	80	23	6	30
April 1988	1 848	1 682	166	16	8	/	/	/	150	84	27	6	33
April 1989	1 929	1 751	179	17	10	/	/	/	162	94	28	7	33
April 1990	2 025	1 839	186	17	10	/	/	/	168	100	27	7	35
April 1991	2 092	1 895	196	19	10	/	/	/	177	107	28	6	36
Mai 1992	2 138	1 938	201	20	13	/	/	/	180	111	31	/	35
April 1993	2 124	1 897	227	28	18	/	/	5	199	126	33	7	34
April 1994	2 066	1 837	229	28	18	/	/	/	201	123	30	7	40
April 1995	2 046	1 820	227	38	25	/	/	6	189	116	30	/	39
April 1996	1 988	1 753	235	45	31	5	/	7	191	116	36	6	33
April 1997	1 997	1 748	249	51	37	/	/	8	198	122	33	6	37
April 1998	2 050	1 791	259	55	39	5	/	10	203	128	33	6	38
Deutschland													
April 1991	2 622	2 287	335	41	26	6	/	7	294	193	34	8	60
Mai 1992	2 569	2 233	336	41	28	/	/	8	295	199	37	6	54
April 1993	2 458	2 120	339	45	32	/	/	8	294	201	36	9	47
April 1994	2 319	1 992	327	40	26	/	/	7	288	190	34	10	54
April 1995	2 294	1 974	320	48	33	6	/	8	272	175	36	7	54
April 1996	2 221	1 892	329	61	43	6	/	10	268	173	42	7	46
April 1997	2 250	1 900	350	68	51	5	/	11	281	185	39	7	50
April 1998	2 326	1 955	371	74	54	6	/	14	297	202	38	7	50

*) Ergebnis des Mikrozensus (1975 aus der EG-Arbeitskräfteerhebung). - Bevölkerung am Familienwohnsitz. - Als Alleinerziehende zählen auch

Väter und Mütter mit volljährigen Kindern.

7 Lange Reihen
7.26 Ledige Kinder in Familien nach Familienstand der Bezugsperson sowie Altersgruppen der Kinder*)
1 000

Zeitpunkt	Insgesamt	verheiratet zusammen- lebend	zu- sammen	Davon nach dem Familienstand der Eltern											
				alleinerziehend											
				Väter				Mütter							
				zu- sammen	ledig	ver- heiratet getrennt- lebend	ver- witwet	ge- schieden	zu- sammen	ledig	ver- heiratet getrennt- lebend	ver- witwet	ge- schieden		
3 bis unter 6 Jahren															
Früheres Bundesgebiet															
Mai 1975	2 378	2 256	123	10	/	/	/	/	113	23	11	17	62		
Mai 1976	2 152	2 025	127	13	/	/	/	5	114	23	14	18	60		
April 1977	1 960	1 844	116	12	/	/	/	/	105	23	10	14	57		
April 1978	1 847	1 735	112	12	/	/	/	/	100	20	16	16	48		
April 1979	1 770	1 653	117	13	/	/	/	/	104	21	25	13	46		
April 1980	1 773	1 654	118	14	/	/	/	/	104	25	27	11	41		
Mai 1981	1 728	1 609	119	11	/	/	/	/	108	23	30	10	45		
April 1982	1 700	1 574	126	12	/	/	/	/	114	29	33	10	42		
Juni 1985	1 761	1 601	160	14	/	/	/	6	146	43	34	11	59		
April 1986	1 803	1 624	178	14	/	/	/	5	165	55	38	9	62		
März 1987	1 772	1 595	177	17	/	5	/	5	160	54	35	10	61		
April 1988	1 750	1 573	178	14	5	/	/	/	164	56	35	10	63		
April 1989	1 795	1 609	186	16	6	/	/	/	170	59	38	9	64		
April 1990	1 899	1 709	190	19	5	6	/	6	170	62	37	8	64		
April 1991	1 980	1 777	203	19	5	6	/	7	184	67	38	11	69		
Mai 1992	2 043	1 831	212	22	7	5	/	8	190	70	44	9	67		
April 1993	2 142	1 916	226	25	9	6	/	8	201	75	47	10	70		
April 1994	2 182	1 941	241	27	10	8	/	7	214	83	52	9	71		
April 1995	2 211	1 955	256	30	14	6	/	8	226	85	54	9	78		
April 1996	2 202	1 926	276	38	20	7	/	9	239	91	56	12	80		
April 1997	2 110	1 840	271	37	20	6	/	9	233	89	61	11	72		
April 1998	2 066	1 790	276	38	19	6	/	11	238	93	61	9	75		
Deutschland															
April 1991	2 611	2 290	321	32	11	7	/	12	290	123	42	13	112		
Mai 1992	2 638	2 308	330	35	15	6	/	11	295	128	50	13	105		
April 1993	2 721	2 365	355	42	20	6	/	13	314	141	55	14	104		
April 1994	2 710	2 335	375	40	16	9	/	11	335	155	63	13	105		
April 1995	2 646	2 260	386	42	20	7	/	11	345	160	67	12	106		
April 1996	2 537	2 153	384	49	27	9	/	11	335	155	64	15	101		
April 1997	2 375	2 014	360	50	29	7	/	11	311	140	68	13	89		
April 1998	2 307	1 946	361	49	26	8	/	14	312	141	68	12	91		
6 bis unter 10 Jahren															
Früheres Bundesgebiet															
Mai 1975	4 049	3 789	260	31	/	/	13	13	229	21	18	56	135		
Mai 1976	3 803	3 534	270	30	/	/	10	14	240	20	20	58	143		
April 1977	3 572	3 317	255	28	/	/	11	13	227	24	19	50	134		
April 1978	3 308	3 047	261	32	/	7	9	15	229	23	31	47	128		
April 1979	3 103	2 858	245	28	/	6	8	12	217	23	33	41	120		
April 1980	2 772	2 551	222	31	/	8	9	13	191	23	38	37	92		
Mai 1981	2 606	2 384	223	26	/	8	7	10	197	25	42	34	96		
April 1982	2 433	2 213	220	26	/	7	7	11	194	26	40	30	99		
Juni 1985	2 182	1 973	209	27	/	6	5	13	183	27	36	22	99		
April 1986	2 257	2 019	238	29	/	6	6	13	209	35	37	24	113		
März 1987	2 298	2 043	254	27	/	6	/	13	228	41	44	23	121		
April 1988	2 333	2 063	270	28	/	7	/	12	243	47	47	24	125		
April 1989	2 422	2 155	266	28	5	7	/	13	238	43	41	22	132		
April 1990	2 541	2 257	284	31	/	7	6	14	253	52	49	22	130		
April 1991	2 570	2 277	293	39	7	7	6	19	254	56	46	17	135		
Mai 1992	2 607	2 303	304	34	5	8	6	15	270	61	53	17	139		
April 1993	2 643	2 327	316	34	8	8	/	13	282	69	56	22	136		
April 1994	2 741	2 403	337	41	11	10	5	15	296	68	59	21	148		
April 1995	2 831	2 461	370	48	10	10	7	22	322	76	66	22	158		
April 1996	2 901	2 508	393	55	17	12	6	21	338	82	70	28	158		
April 1997	2 954	2 518	437	62	20	14	6	22	375	94	81	26	174		
April 1998	2 914	2 482	432	57	18	13	/	22	375	92	82	25	177		
Deutschland															
April 1991	3 448	2 997	451	53	10	8	8	27	398	104	52	23	219		
Mai 1992	3 466	3 010	456	49	10	10	8	22	407	109	61	25	213		
April 1993	3 485	3 010	475	48	13	10	6	19	427	126	69	30	202		
April 1994	3 570	3 057	513	56	16	11	7	22	457	135	74	29	220		
April 1995	3 654	3 092	562	65	15	12	9	29	497	150	85	30	232		
April 1996	3 697	3 105	592	77	25	16	8	28	515	162	91	34	228		
April 1997	3 685	3 049	637	82	28	17	8	29	555	178	103	36	238		
April 1998	3 542	2 920	621	77	27	16	6	28	545	174	106	32	233		

*) Ergebnis des Mikrozensus (1975 aus der EG-Arbeitskräfteerhebung). - Bevölkerung am Familienwohnsitz - Als Alleinerziehende zählen auch

Väter und Mütter mit volljährigen Kindern.

7 Lange Reihen
7.26 Ledige Kinder in Familien nach Familienstand der Bezugsperson sowie Altersgruppen der Kinder*)
1 000

Zeitpunkt	Insgesamt	Davon nach dem Familienstand der Eltern											
		verheiratet zusammen- lebend	zu- sammen	alleinerziehend									
				Väter				Mütter					
				zu- sammen	ledig	ver- heiratet getrennt- lebend	ver- witwet	ge- schieden	zu- sammen	ledig	ver- heiratet getrennt- lebend	ver- witwet	ge- schieden
10 bis unter 15 Jahren													
Früheres Bundesgebiet													
Mai 1975	5 168	4 738	430	54	/	/	26	20	377	22	32	154	169
Mai 1976	5 161	4 713	448	62	/	8	29	24	386	24	30	145	187
April 1977	5 217	4 753	464	65	/	9	28	28	399	26	28	137	209
April 1978	5 152	4 660	492	68	/	12	29	25	424	27	42	137	218
April 1979	5 076	4 570	505	78	/	15	31	30	427	26	50	134	218
April 1980	4 921	4 416	506	77	/	14	30	32	428	28	58	123	220
Mai 1981	4 728	4 243	485	75	/	19	25	30	410	25	58	110	218
April 1982	4 410	3 943	467	72	/	18	25	27	395	27	60	100	207
Juni 1985	3 195	2 822	373	58	/	13	17	23	315	25	50	72	168
April 1986	3 053	2 682	370	52	/	12	15	21	319	26	50	69	174
März 1987	2 923	2 566	357	55	/	10	16	24	302	27	44	57	174
April 1988	2 851	2 497	353	55	/	10	17	23	299	27	44	55	173
April 1989	2 886	2 528	358	57	/	11	17	25	301	30	41	56	174
April 1990	3 071	2 709	361	56	5	10	13	28	306	34	50	50	173
April 1991	3 173	2 790	383	62	6	12	13	30	321	41	52	48	180
Mai 1992	3 248	2 832	416	57	7	12	11	27	359	49	60	47	204
April 1993	3 333	2 887	446	64	8	15	12	30	382	57	67	48	210
April 1994	3 404	2 928	476	66	11	15	9	31	410	57	76	53	223
April 1995	3 434	2 949	486	76	11	17	14	35	409	62	72	52	223
April 1996	3 430	2 910	519	86	17	18	15	37	433	65	81	51	236
April 1997	3 466	2 916	550	93	15	20	15	43	457	71	82	53	251
April 1998	3 472	2 908	563	94	16	20	15	44	469	72	91	46	260
Deutschland													
April 1991	4 261	3 698	563	81	9	13	17	41	482	71	58	61	292
Mai 1992	4 368	3 761	607	76	9	13	16	38	531	85	68	62	317
April 1993	4 443	3 795	649	87	12	17	18	40	562	94	81	66	320
April 1994	4 490	3 812	679	86	13	18	14	41	593	97	92	71	334
April 1995	4 512	3 812	700	98	14	20	18	47	601	106	95	68	333
April 1996	4 507	3 751	756	113	22	22	19	50	644	120	108	67	348
April 1997	4 519	3 728	791	118	21	25	19	53	673	132	111	68	362
April 1998	4 516	3 705	811	122	22	24	18	58	690	138	122	63	367
15 bis unter 18 Jahren													
Früheres Bundesgebiet													
Mai 1975	2 721	2 430	291	43	/	/	23	12	248	12	15	136	84
Mai 1976	2 836	2 527	309	47	/	8	23	15	262	12	18	130	102
April 1977	2 912	2 594	318	47	/	6	23	17	271	14	16	127	114
April 1978	2 987	2 653	334	49	/	9	24	15	285	16	24	127	119
April 1979	3 024	2 671	353	59	/	13	26	19	294	16	27	125	127
April 1980	3 161	2 790	371	68	/	16	28	23	303	15	31	127	130
Mai 1981	3 204	2 798	406	75	/	22	30	22	331	15	36	134	146
April 1982	3 183	2 769	414	76	/	20	31	23	338	15	41	128	154
Juni 1985	2 715	2 344	371	64	/	11	22	27	307	16	43	97	152
April 1986	2 556	2 193	363	64	/	11	22	26	299	14	36	94	155
März 1987	2 344	2 013	331	61	/	12	19	27	270	13	33	80	144
April 1988	2 124	1 813	311	56	/	9	18	27	255	15	29	75	135
April 1989	1 967	1 685	283	51	/	8	17	24	231	13	24	67	128
April 1990	1 931	1 677	254	44	/	9	12	20	211	13	29	53	116
April 1991	1 897	1 639	258	48	/	11	13	21	209	16	28	51	115
Mai 1992	1 886	1 620	267	45	/	11	13	19	221	17	29	55	120
April 1993	1 889	1 622	267	50	5	11	12	21	218	18	31	50	119
April 1994	1 907	1 637	270	49	/	11	12	24	221	19	34	46	123
April 1995	1 955	1 663	292	54	/	10	12	27	238	19	38	45	136
April 1996	2 006	1 695	311	61	6	14	12	30	250	23	41	45	141
April 1997	2 098	1 767	331	71	8	15	14	35	260	26	41	44	149
April 1998	2 098	1 759	339	70	6	14	15	35	269	30	49	42	148
Deutschland													
April 1991	2 397	2 055	343	59	/	11	16	27	284	24	29	62	169
Mai 1992	2 411	2 058	353	57	/	11	17	25	296	24	32	64	176
April 1993	2 452	2 086	367	64	6	12	17	29	303	28	35	60	179
April 1994	2 520	2 136	383	64	/	12	17	31	319	30	39	59	191
April 1995	2 590	2 173	417	71	6	12	17	35	346	35	45	59	207
April 1996	2 642	2 196	446	80	7	17	16	39	366	42	52	61	211
April 1997	2 750	2 277	473	91	10	19	17	45	382	46	54	59	223
April 1998	2 755	2 272	483	88	9	17	19	43	395	53	64	58	221

*) Ergebnis des Mikrozensus (1975 aus der EG-Arbeitskräfteerhebung). - Bevölkerung am Familienwohnsitz - Als Alleinerziehende zählen auch

Väter und Mütter mit volljährigen Kindern.

7 Lange Reihen
7.26 Ledige Kinder in Familien nach Familienstand der Bezugsperson sowie Altersgruppen der Kinder*)
1 000

Zeitpunkt	Insgesamt	Davon nach dem Familienstand der Eltern											
		verheiratet zusammen- lebend	zu- sammen	alleinerziehend					Mütter				
				zu- sammen	ledig	Väter ver- heiratet getrennt- lebend	ver- witwet	ge- schieden	zu- sammen	ledig	Mütter ver- heiratet getrennt- lebend	ver- witwet	ge- schieden
18 bis unter 21 Jahren													
Früheres Bundesgebiet													
Mai 1975	2 049	1 783	266	40	/	11	21	/	226	/	12	145	60
Mai 1976	2 084	1 824	260	41	/	7	23	11	219	9	12	139	60
April 1977	2 175	1 906	269	41	/	7	21	12	228	10	11	139	68
April 1978	2 249	1 976	274	43	/	7	23	11	231	12	17	137	67
April 1979	2 295	2 010	285	48	/	9	26	12	237	11	15	139	73
April 1980	2 403	2 096	307	52	/	10	27	14	255	10	17	141	86
Mai 1981	2 531	2 212	319	59	/	15	28	15	260	10	21	141	89
April 1982	2 627	2 283	343	70	/	21	29	19	274	12	24	145	93
Juni 1985	2 583	2 213	370	68	/	13	26	26	302	12	31	133	127
April 1986	2 558	2 177	381	76	/	14	32	27	305	12	31	131	131
März 1987	2 571	2 172	399	78	/	14	32	30	321	15	31	126	149
April 1988	2 422	2 056	366	75	/	9	29	35	291	14	28	106	142
April 1989	2 256	1 921	335	60	/	10	21	26	275	15	26	109	126
April 1990	2 108	1 800	307	57	/	10	21	24	250	13	24	93	120
April 1991	1 985	1 700	285	54	/	9	18	25	231	11	24	83	113
Mai 1992	1 855	1 590	265	52	/	9	18	22	213	14	25	70	104
April 1993	1 786	1 522	264	56	/	10	18	25	208	17	22	65	103
April 1994	1 711	1 452	259	57	/	11	17	25	201	13	24	65	100
April 1995	1 699	1 437	262	59	/	11	15	29	203	14	26	58	105
April 1996	1 714	1 443	271	62	/	12	16	31	209	14	28	61	106
April 1997	1 722	1 450	272	61	/	12	16	29	211	16	30	57	108
April 1998	1 742	1 463	279	69	/	13	20	32	210	15	31	51	112
Deutschland													
April 1991	2 449	2 078	372	67	/	11	23	31	305	19	25	98	162
Mai 1992	2 286	1 947	340	63	/	9	22	28	276	21	27	84	144
April 1993	2 205	1 868	337	68	/	11	23	30	270	24	25	80	141
April 1994	2 142	1 807	335	69	5	13	21	31	266	21	28	77	140
April 1995	2 134	1 799	336	70	/	13	18	35	266	21	31	69	145
April 1996	2 194	1 833	361	76	/	14	19	38	285	23	34	76	152
April 1997	2 247	1 878	369	75	/	14	20	36	295	27	38	73	157
April 1998	2 272	1 889	383	85	5	16	23	41	299	28	41	67	163
21 Jahre und älter													
Früheres Bundesgebiet													
Mai 1975	2 520	1 748	772	97	/	/	85	/	675	23	17	570	65
Mai 1976	2 523	1 788	735	104	/	7	88	7	632	21	18	529	64
April 1977	2 586	1 859	727	102	/	8	85	9	625	18	18	521	68
April 1978	2 656	1 929	727	99	/	10	80	6	628	19	22	522	66
April 1979	2 646	1 920	726	105	/	11	84	8	620	18	17	517	68
April 1980	2 784	2 053	731	112	/	10	90	9	619	19	19	507	74
Mai 1981	2 895	2 145	751	112	/	13	86	11	639	20	20	512	87
April 1982	3 002	2 238	764	120	/	13	91	13	645	22	22	514	87
Juni 1985	3 325	2 509	817	127	/	13	87	21	690	21	27	532	110
April 1986	3 535	2 672	863	136	/	14	95	23	727	22	31	551	124
März 1987	3 795	2 892	903	150	5	16	100	29	753	24	34	560	136
April 1988	3 845	2 916	930	158	6	15	103	33	772	29	33	561	149
April 1989	3 881	2 969	911	150	/	13	99	34	761	29	27	550	156
April 1990	3 966	3 070	896	159	8	16	96	39	738	29	31	513	164
April 1991	4 009	3 100	909	167	7	18	101	41	743	31	37	505	171
Mai 1992	3 980	3 053	927	168	6	18	100	45	759	33	40	509	176
April 1993	3 916	2 992	924	177	8	21	105	43	746	30	38	499	179
April 1994	3 759	2 854	904	172	8	20	99	45	732	28	41	493	171
April 1995	3 532	2 674	858	173	9	19	100	46	685	31	36	462	157
April 1996	3 339	2 537	802	168	9	22	92	46	634	28	41	414	152
April 1997	3 224	2 453	771	165	10	19	89	47	607	26	42	388	151
April 1998	3 128	2 369	758	163	7	19	90	46	595	22	43	377	153
Deutschland													
April 1991	4 600	3 520	1 080	191	8	18	118	47	889	41	38	591	219
Mai 1992	4 577	3 473	1 103	193	7	20	117	50	910	44	42	598	226
April 1993	4 539	3 435	1 104	203	9	22	124	48	901	42	41	587	232
April 1994	4 404	3 313	1 091	197	9	20	118	51	893	40	44	582	228
April 1995	4 203	3 153	1 050	204	10	21	121	52	846	43	41	550	212
April 1996	4 008	3 022	986	197	10	24	109	54	790	40	45	498	207
April 1997	3 883	2 938	945	191	11	21	104	55	754	37	46	470	201
April 1998	3 787	2 853	935	191	8	21	106	55	744	32	50	457	205

*) Ergebnis des Mikrozensus (1975 aus der EG-Arbeitskräfteerhebung).-
Bevölkerung am Familienwohnsitz.- Als Alleinerziehende zählen auch

Väter und Mütter mit volljährigen Kindern.

7 Lange Reihen
7.27 Frauen im Alter von 15 Jahren und mehr nach Zahl der Kinder und Familienstand*)
1 000

Zeitpunkt	Insgesamt	Ohne im Haus- halt lebende ledige Kinder	Mit ... Kind(em)				Kinder	
			zu- sammen	1	2	3		4 und mehr
Ledig*)								
Früheres Bundesgebiet								
6.6 1961	4 993	4 812	181	155	19	5	2	215
April 1969	4 546	4 411	135	115	14	5	/	165
April 1971	4 554	4 419	135	113	16	/	/	169
April 1972	4 480	4 360	120	102	14	/	/	145
Mai 1973	4 585	4 465	120	103	13	/	/	145
April 1974	4 713	4 594	120	103	13	/	/	142
Mai 1975	4 834	4 719	115	99	11	/	/	139
Mai 1976	4 995	4 879	116	103	11	/	/	135
April 1977	5 141	5 019	121	105	13	/	/	144
April 1978	5 331	5 206	126	109	13	/	/	147
April 1979	5 420	5 292	128	111	13	/	/	150
April 1980	5 712	5 583	129	112	13	/	/	153
Mai 1981	5 900	5 766	133	114	15	/	/	158
April 1982	6 078	5 930	148	128	15	/	/	174
Juni 1985	6 356	6 171	186	165	18	/	/	211
April 1986	6 526	6 319	208	185	18	/	/	236
März 1987	6 613	6 394	219	189	25	/	/	254
April 1988	6 265	6 030	235	203	27	/	/	273
April 1989	6 218	5 980	238	208	26	/	/	277
April 1990	6 250	5 995	255	219	30	/	/	300
April 1991	6 267	5 993	275	232	36	5	/	328
Mai 1992	6 271	5 975	296	249	39	6	/	353
April 1993	6 307	5 987	320	267	43	7	/	389
April 1994	6 291	5 969	322	268	45	7	/	390
April 1995	6 304	5 975	329	271	47	9	/	400
April 1996	6 452	6 114	339	274	54	8	/	416
April 1997	6 480	6 130	351	280	59	9	/	438
April 1998	6 488	6 129	359	287	58	11	/	451
Deutschland								
April 1991	7 465	6 987	478	400	66	9	/	573
Mai 1992	7 485	6 980	505	421	71	10	/	608
April 1993	7 568	7 029	539	447	76	12	/	654
April 1994	7 620	7 072	548	451	81	12	/	667
April 1995	7 665	7 107	557	452	87	14	/	687
April 1996	7 880	7 308	572	458	96	14	/	711
April 1997	7 972	7 384	588	466	101	15	6	738
April 1998	8 030	7 423	607	479	104	17	7	766
Verheiratet zusammenlebend								
Früheres Bundesgebiet								
6.6 1961	13 493	4 622	8 871	4 098	2 904	1 174	697	16 658
April 1969*)	15 003	5 594	9 410	3 956	3 228	1 396	830	18 527
April 1971*)	15 156	5 709	9 448	3 903	3 309	1 411	825	18 652
April 1972	15 145	5 607	9 538	4 004	3 308	1 423	804	18 664
Mai 1973	15 184	5 633	9 551	4 018	3 324	1 416	792	18 624
April 1974	15 281	5 803	9 478	4 019	3 324	1 368	767	18 350
Mai 1975	15 344	5 853	9 491	3 969	3 412	1 363	748	18 362
Mai 1976	15 188	5 808	9 380	3 932	3 411	1 328	709	18 027
April 1977	15 169	5 795	9 375	3 981	3 403	1 314	677	17 844
April 1978	15 093	5 771	9 321	3 961	3 441	1 283	637	17 592
April 1979	15 019	5 793	9 226	3 911	3 438	1 262	596	17 324
April 1980	15 064	5 882	9 182	3 931	3 458	1 241	552	17 056
Mai 1981	15 016	5 865	9 152	3 927	3 475	1 232	518	16 904
April 1982	15 019	5 916	9 103	3 973	3 468	1 175	486	16 611
Juni 1985	14 943	6 223	8 719	4 028	3 336	1 016	339	15 248
April 1986	14 810	6 139	8 670	4 025	3 340	984	320	15 072
März 1987	14 803	6 182	8 621	4 055	3 296	961	309	14 898
April 1988	14 678	6 222	8 455	4 017	3 239	926	273	14 478
April 1989	14 811	6 321	8 491	4 033	3 272	914	271	14 515
April 1990	15 302	6 525	8 778	4 147	3 400	934	297	15 061
April 1991	15 517	6 706	8 810	4 112	3 450	953	295	15 178
Mai 1992	15 712	6 890	8 822	4 119	3 462	961	281	15 167
April 1993	15 836	7 037	8 799	4 096	3 436	985	283	15 164
April 1994	15 851	7 167	8 684	3 978	3 437	985	283	15 052
April 1995	15 897	7 316	8 581	3 901	3 403	963	295	14 957
April 1996	15 887	7 445	8 442	3 796	3 387	960	299	14 772
April 1997	15 933	7 550	8 383	3 749	3 382	958	294	14 691
April 1998	15 914	7 631	8 283	3 655	3 392	950	286	14 563
Deutschland								
April 1991	19 492	8 394	11 098	5 195	4 452	1 118	333	18 923
Mai 1992	19 633	8 601	11 032	5 164	4 428	1 122	318	18 790
April 1993	19 704	8 755	10 948	5 118	4 375	1 137	318	18 678
April 1994	19 662	8 889	10 773	4 981	4 346	1 130	316	18 452
April 1995	19 658	9 039	10 619	4 893	4 273	1 127	326	18 262
April 1996	19 590	9 182	10 408	4 766	4 211	1 099	332	17 951
April 1997	19 617	9 318	10 299	4 701	4 179	1 095	325	17 784
April 1998	19 540	9 406	10 135	4 584	4 157	1 076	317	17 540

*) 1961 Ergebnis der Volkszählung; sonst Ergebnis des Mikrozensus. - 1961, 1969 und 1971 wohnberechtigte Bevölkerung; 1972 bis 1987 Bevölkerung in Privathaushalten, ab 1988 Bevölkerung am Familienwohnsitz. - Als Allein-erziehende zählen auch Mütter mit volljährigen Kindern. - Einschl. der Allein-erziehenden, die Partner in einer nichtehelichen Lebensgemeinschaft sind

*) Alle Verheirateten.

*) Einschl. Ledige, die Kinder in einer Familie sind.

7 Lange Reihen
7.27 Frauen im Alter von 15 Jahren und mehr nach Zahl der Kinder und Familienstand*)
1 000

Zeitpunkt	Insgesamt	Ohne im Haus- halt lebende ledige Kinder	Mit Kind(ern)				Kinder	
			zu- sammen	1	2	3		4 und mehr
Verheiratet getrenntlebend								
Früheres Bundesgebiet								
6 6 1961	272	155	117	77	28	9	4	176
Aprnl 1969
Aprnl 1971
Aprnl 1972	218	146	73	47	17	6	/	112
Mai 1973	216	140	76	45	21	6	/	123
Aprnl 1974	200	131	70	40	21	6	/	114
Mai 1975	202	138	64	38	18	/	/	113
Mai 1976	201	131	70	40	18	7	5	120
Aprnl 1977	197	132	65	38	17	6	/	110
Aprnl 1978	252	157	95	53	26	10	6	163
Aprnl 1979	266	159	107	58	32	12	5	181
Aprnl 1980	298	174	124	68	38	14	/	205
Mai 1981	313	174	139	77	44	13	/	224
Aprnl 1982	342	196	147	82	46	12	7	239
Juni 1985	374	216	158	94	46	14	/	247
Aprnl 1986	383	222	161	94	54	10	/	248
März 1987	395	232	163	96	53	10	/	247
Aprnl 1988	359	201	158	95	50	10	/	240
Aprnl 1989	343	197	147	89	44	11	/	222
Aprnl 1990	366	208	157	89	52	12	/	247
Aprnl 1991	376	213	163	97	50	13	/	252
Mai 1992	403	227	176	100	56	15	5	281
Aprnl 1993	424	239	185	101	64	16	/	295
Aprnl 1994	442	245	198	109	68	16	5	316
Aprnl 1995	459	258	202	109	73	15	5	321
Aprnl 1996	504	288	217	115	76	19	7	353
Aprnl 1997	537	315	222	116	77	20	9	368
Aprnl 1998	541	305	236	125	81	21	9	390
Deutschland								
Aprnl 1991	411	232	179	106	55	14	/	277
Mai 1992	440	242	198	112	64	16	6	315
Aprnl 1993	470	256	214	115	76	18	/	341
Aprnl 1994	498	264	234	128	82	18	6	373
Aprnl 1995	532	282	250	135	90	18	7	399
Aprnl 1996	588	321	268	141	96	22	8	435
Aprnl 1997	624	347	277	143	99	25	10	460
Aprnl 1998	637	342	295	153	106	26	11	489
Verwitwet								
Früheres Bundesgebiet								
6 6 1961	3 964	2 700	1 265	821	305	96	43	1 913
Aprnl 1969	4 366	3 601	765	528	159	47	30	1 136
Aprnl 1971	4 458	3 732	726	503	148	47	28	1 073
Aprnl 1972	4 414	3 638	777	546	155	47	28	1 128
Mai 1973	4 470	3 697	773	543	154	47	29	1 124
Aprnl 1974	4 433	3 688	745	525	145	46	30	1 090
Mai 1975	4 385	3 662	724	501	141	51	30	1 076
Mai 1976	4 423	3 728	695	489	134	45	27	1 017
Aprnl 1977	4 420	3 730	689	487	134	43	25	1 002
Aprnl 1978	4 455	3 763	692	488	137	44	22	996
Aprnl 1979	4 523	3 849	674	477	132	43	22	968
Aprnl 1980	4 492	3 832	660	464	130	45	22	956
Mai 1981	4 515	3 861	654	458	132	44	20	945
Aprnl 1982	4 494	3 848	646	456	128	43	19	928
Juni 1985	4 564	3 927	637	466	122	36	13	876
Aprnl 1986	4 550	3 904	646	471	127	36	13	888
März 1987	4 520	3 882	638	477	119	32	11	856
Aprnl 1988	4 476	3 864	611	457	114	30	10	821
Aprnl 1989	4 471	3 863	608	453	119	27	9	810
Aprnl 1990	4 318	3 758	560	423	101	28	9	746
Aprnl 1991	4 335	3 791	545	412	100	25	8	720
Mai 1992	4 343	3 800	543	413	101	23	7	712
Aprnl 1993	4 329	3 798	531	402	99	24	6	700
Aprnl 1994	4 329	3 801	529	404	96	21	8	694
Aprnl 1995	4 268	3 768	501	383	92	19	7	654
Aprnl 1996	4 216	3 752	464	350	87	20	7	616
Aprnl 1997	4 162	3 721	441	333	82	19	7	585
Aprnl 1998	4 101	3 678	423	322	76	20	5	557
Deutschland								
Aprnl 1991	5 341	4 689	652	498	117	28	9	856
Mai 1992	5 334	4 682	653	499	120	27	7	851
Aprnl 1993	5 335	4 692	643	487	120	28	7	845
Aprnl 1994	5 340	4 700	640	488	117	25	9	841
Aprnl 1995	5 262	4 652	610	468	111	23	8	795
Aprnl 1996	5 204	4 630	574	435	106	25	8	759
Aprnl 1997	5 136	4 589	548	413	103	23	8	726
Aprnl 1998	5 073	4 544	529	401	97	24	7	696

*) 1961 Ergebnis der Volkszählung, sonst Ergebnis des Mikrozensus - 1961, 1969 und 1971 wohnberechtigte Bevölkerung, 1972 bis 1987 Bevölkerung in Privathaushalten, ab 1988 Bevölkerung am Familienwohnsitz - Als Allein-erziehende zählen auch Mütter mit volljährigen Kindern - Einschl. der Allein-erziehenden die Partner in einer nichtehelichen Lebensgemeinschaft sind

/ = kein Nachweis, da das Ergebnis nicht ausreichend genau ist
= Zahlenwert unbekannt oder geheimzuhalten

7 Lange Reihen
7.27 Frauen im Alter von 15 Jahren und mehr nach Zahl der Kinder und Familienstand*)
1 000

Zeitpunkt	Insgesamt	Ohne im Haus- halt lebende ledige Kinder	Mit Kind(ern)					Kinder
			Zu- sammen	1	2	3	4 und mehr	
Geschieden								
Früheres Bundesgebiet								
6 6 1961	610	329	281	177	72	22	10	432
Aprnl 1969	660	424	236	141	60	22	14	392
Aprnl 1971	727	459	268	155	71	27	16	451
Aprnl 1972	733	429	305	179	79	27	20	511
Mai 1973	763	436	327	190	85	30	22	553
Aprnl 1974	797	463	333	189	92	31	21	564
Mai 1975	808	454	353	203	93	38	20	596
Mai 1976	875	504	371	208	102	39	22	632
Aprnl 1977	903	510	392	218	112	38	24	667
Aprnl 1978	916	522	394	220	113	39	22	662
Aprnl 1979	947	545	402	231	111	38	22	666
Aprnl 1980	956	552	404	235	116	34	19	657
Mai 1981	1 015	584	432	251	125	39	17	696
Aprnl 1982	1 058	609	449	263	135	35	16	707
Juni 1985	1 239	731	508	322	145	31	11	749
Aprnl 1986	1 270	732	539	339	157	31	12	796
März 1987	1 311	756	556	357	155	34	10	810
Aprnl 1988	1 354	795	559	359	156	34	10	817
Aprnl 1989	1 367	805	562	372	149	33	9	806
Aprnl 1990	1 404	847	558	362	158	30	8	801
Aprnl 1991	1 426	857	569	372	158	31	9	817
Mai 1992	1 455	871	583	378	163	33	10	844
Aprnl 1993	1 502	917	585	376	166	33	10	850
Aprnl 1994	1 554	954	600	380	177	33	10	875
Aprnl 1995	1 587	973	614	388	183	35	9	896
Aprnl 1996	1 644	1 030	614	385	180	38	10	905
Aprnl 1997	1 686	1 060	626	382	187	46	11	942
Aprnl 1998	1 726	1 087	639	388	193	46	11	963
Deutschland								
Aprnl 1991	1 964	1 128	835	520	251	50	15	1 234
Mai 1992	1 987	1 152	835	519	251	51	14	1 235
Aprnl 1993	2 031	1 200	831	518	249	50	14	1 226
Aprnl 1994	2 088	1 233	856	527	263	51	15	1 270
Aprnl 1995	2 124	1 259	866	527	273	53	14	1 289
Aprnl 1996	2 182	1 320	862	523	267	56	14	1 294
Aprnl 1997	2 223	1 353	871	522	269	64	16	1 320
Aprnl 1998	2 261	1 382	879	525	275	63	15	1 330
Insgesamt								
Früheres Bundesgebiet								
6 6 1961	23 332	12 618	10 715	5 327	3 328	1 304	755	19 395
Aprnl 1969	24 575	14 029	10 546	4 740	3 460	1 470	875	20 219
Aprnl 1971	24 895	14 317	10 577	4 675	3 543	1 487	872	20 345
Aprnl 1972	24 991	14 179	10 812	4 877	3 573	1 506	857	20 561
Mai 1973	25 218	14 371	10 847	4 899	3 598	1 500	849	20 569
Aprnl 1974	25 424	14 678	10 746	4 876	3 595	1 453	823	20 260
Mai 1975	25 573	14 825	10 747	4 809	3 675	1 458	805	20 286
Mai 1976	25 681	15 049	10 632	4 772	3 676	1 420	784	19 931
Aprnl 1977	25 830	15 187	10 643	4 829	3 679	1 403	731	19 766
Aprnl 1978	26 046	15 418	10 628	4 831	3 730	1 378	688	19 559
Aprnl 1979	26 174	15 638	10 537	4 788	3 725	1 377	647	19 290
Aprnl 1980	26 522	16 022	10 500	4 809	3 755	1 337	599	19 027
Mai 1981	26 759	16 250	10 509	4 826	3 790	1 331	562	18 927
Aprnl 1982	26 991	16 499	10 492	4 901	3 792	1 269	529	18 660
Juni 1985	27 476	17 267	10 208	5 073	3 668	1 100	368	17 331
Aprnl 1986	27 539	17 316	10 224	5 114	3 695	1 065	350	17 239
März 1987	27 641	17 445	10 196	5 175	3 647	1 041	333	17 065
Aprnl 1988	27 131	17 113	10 019	5 131	3 587	1 004	298	16 628
Aprnl 1989	27 211	17 165	10 046	5 155	3 610	988	293	16 629
Aprnl 1990	27 640	17 332	10 308	5 239	3 741	1 008	319	17 154
Aprnl 1991	27 921	17 559	10 362	5 224	3 793	1 027	318	17 296
Mai 1992	28 183	17 763	10 420	5 258	3 821	1 037	304	17 357
Aprnl 1993	28 397	17 978	10 419	5 241	3 808	1 064	306	17 398
Aprnl 1994	28 468	18 136	10 332	5 139	3 824	1 061	309	17 326
Aprnl 1995	28 515	18 289	10 226	5 052	3 798	1 060	316	17 227
Aprnl 1996	28 704	18 628	10 076	4 921	3 785	1 045	325	17 063
Aprnl 1997	28 798	18 775	10 023	4 860	3 787	1 052	323	17 024
Aprnl 1998	28 770	18 829	9 941	4 777	3 801	1 048	315	16 924
Deutschland								
Aprnl 1991	34 672	21 429	13 243	6 719	4 942	1 219	364	21 863
Mai 1992	34 879	21 656	13 223	6 715	4 934	1 225	350	21 799
Aprnl 1993	35 107	21 933	13 174	6 684	4 897	1 245	348	21 745
Aprnl 1994	35 208	22 158	13 051	6 575	4 890	1 236	350	21 602
Aprnl 1995	35 242	22 339	12 902	6 475	4 834	1 235	358	21 433
Aprnl 1996	35 445	22 761	12 684	6 324	4 776	1 217	368	21 150
Aprnl 1997	35 573	22 991	12 582	6 245	4 751	1 221	365	21 027
Aprnl 1998	35 542	23 097	12 444	6 143	4 738	1 207	356	20 822

*) 1961 Ergebnis der Volkszählung, sonst Ergebnis des Mikrozensus - 1961, 1969 und 1971 wohnberechtigte Bevölkerung, 1972 bis 1987 Bevölkerung in Privathaushalten, ab 1988 Bevölkerung am Familienwohnsitz - Als Allein-erziehende zählen auch Mütter mit volljährigen Kindern - Einschl. der Allein-erziehenden, die Partner in einer nichtehelichen Lebensgemeinschaft sind

7 Lange Reihen
7.28 Ausländische Frauen im Alter von 15 Jahren und mehr nach Zahl der Kinder und Familienstand*)
1 000

Zeitpunkt	Insgesamt	Ohne im Haus- halt lebende ledige Kinder	Mit ... Kind(ern)					Kinder
			zusammen	1	2	3	4 und mehr	
Ledig*)								
Früheres Bundesgebiet								
April 1972	153	149	/	/	/	/	/	/
Mai 1973	156	152	/	/	/	/	/	5
April 1974	191	185	6	/	/	/	/	8
Mai 1975	189	182	/	/	/	/	/	/
Mai 1976	194	188	6	5	/	/	/	7
April 1977	199	192	7	6	/	/	/	8
April 1978	202	195	6	5	/	/	/	8
April 1979	217	210	7	6	/	/	/	8
April 1980	242	234	8	7	/	/	/	10
Mai 1981	259	251	8	7	/	/	/	10
April 1982	274	265	9	7	/	/	/	12
Juni 1985	311	298	12	10	/	/	/	15
April 1986	327	314	12	11	/	/	/	14
März 1987	361	347	13	11	/	/	/	16
April 1988	328	313	15	12	/	/	/	18
April 1989	360	346	14	11	/	/	/	17
April 1990	380	365	16	13	/	/	/	19
April 1991	422	407	16	13	/	/	/	18
Mai 1992	465	446	19	16	/	/	/	25
April 1993	507	483	24	19	/	/	/	34
April 1994	538	510	28	22	/	/	/	36
April 1995	546	520	26	21	/	/	/	34
April 1996	567	539	28	21	/	/	/	37
April 1997	583	557	26	19	/	/	/	35
April 1998	566	540	26	18	6	/	/	37
Deutschland								
April 1991	430	414	16	14	/	/	/	19
Mai 1992	472	452	20	16	/	/	/	26
April 1993	516	491	25	20	/	/	/	35
April 1994	549	520	29	23	/	/	/	38
April 1995	559	531	29	23	5	/	/	37
April 1996	575	546	29	23	/	/	/	38
April 1997	592	566	26	20	5	/	/	36
April 1998	576	548	28	19	6	/	/	39
Verheiratet zusammenlebend								
Früheres Bundesgebiet								
April 1972	568	229	338	161	106	49	23	626
Mai 1973	633	251	382	178	123	56	25	707
April 1974	821	289	532	248	174	70	40	996
Mai 1975	860	265	595	258	207	84	46	1 142
Mai 1976	829	232	597	246	214	88	49	1 166
April 1977	843	224	619	254	220	94	52	1 215
April 1978	865	218	647	248	243	98	58	1 288
April 1979	876	204	672	235	254	118	65	1 389
April 1980	925	217	708	251	258	122	77	1 482
Mai 1981	980	221	758	254	281	132	92	1 631
April 1982	1 018	225	793	258	305	133	98	1 713
Juni 1985	1 015	248	767	264	290	141	72	1 601
April 1986	1 023	248	775	268	293	139	75	1 616
März 1987	1 069	255	814	282	306	143	83	1 706
April 1988	979	240	739	250	283	132	75	1 554
April 1989	1 075	265	810	281	311	140	78	1 679
April 1990	1 172	293	879	315	331	146	87	1 820
April 1991	1 267	308	959	342	363	162	92	1 981
Mai 1992	1 388	343	1 045	378	404	176	87	2 119
April 1993	1 492	377	1 115	413	426	184	91	2 234
April 1994	1 527	399	1 128	417	431	188	92	2 265
April 1995	1 573	423	1 150	429	436	188	97	2 317
April 1996	1 606	450	1 156	431	438	187	100	2 331
April 1997	1 636	455	1 182	442	449	191	99	2 370
April 1998	1 649	482	1 168	434	454	189	90	2 327
Deutschland								
April 1991	1 289	317	972	348	369	163	92	2 003
Mai 1992	1 414	355	1 059	386	410	176	87	2 140
April 1993	1 525	391	1 134	424	433	185	91	2 262
April 1994	1 564	413	1 151	431	439	189	92	2 298
April 1995	1 613	436	1 177	444	446	190	97	2 358
April 1996	1 634	459	1 174	440	446	188	100	2 362
April 1997	1 666	464	1 202	452	458	193	100	2 404
April 1998	1 680	491	1 189	447	460	191	91	2 362

*) Ergebnis des Mikrozensus (1975 aus der EG-Arbeitskräfteerhebung).-
Bevölkerung in Privathaushalten.- Ab 1988 Bevölkerung am Familienwohnsitz.-
Als Alleinerziehende zählen auch Mütter mit volljährigen Kindern.- Einschl. der
Alleinerziehenden, die Partner in einer nichtehelichen Lebensgemeinschaft sind.

*) Einschl. Ledige, die Kinder in einer Familie sind.

7 Lange Reihen
7.28 Ausländische Frauen im Alter von 15 Jahren und mehr nach Zahl der Kinder und Familienstand*)
1 000

Zeitpunkt	Insgesamt	Ohne im Haus- halt lebende ledige Kinder	Mit ... Kind(em)					Kinder
			zusammen	1	2	3	4 und mehr	
Verheiratet getrenntlebend								
Früheres Bundesgebiet								
April 1972	26	18	8	5	/	/	/	12
Mai 1973	26	18	9	/	/	/	/	14
April 1974	31	22	9	6	/	/	/	14
Mai 1975	32	21	11	/	/	/	/	16
Mai 1976	30	18	12	7	/	/	/	20
April 1977	27	16	11	6	/	/	/	18
April 1978	28	19	9	/	/	/	/	16
April 1979	30	21	9	/	/	/	/	16
April 1980	33	22	11	6	/	/	/	19
Mai 1981	32	21	11	6	/	/	/	19
April 1982	40	26	14	7	/	/	/	28
Juni 1985	44	24	19	11	6	/	/	33
April 1986	45	27	19	11	6	/	/	29
März 1987	47	27	21	10	9	/	/	34
April 1988	42	26	17	8	6	/	/	28
April 1989	40	24	16	9	6	/	/	27
April 1990	50	29	22	11	8	/	/	36
April 1991	52	31	21	11	7	/	/	36
Mai 1992	55	32	23	12	7	/	/	42
April 1993	66	34	32	17	10	/	/	53
April 1994	63	30	32	15	13	/	/	58
April 1995	65	35	30	15	11	/	/	51
April 1996	76	39	38	18	13	/	/	68
April 1997	79	39	39	20	11	/	/	71
April 1998	79	40	39	20	12	/	/	72
Deutschland								
April 1991	53	32	21	11	7	/	/	36
Mai 1992	56	33	23	12	7	/	/	42
April 1993	68	36	33	18	10	/	/	54
April 1994	65	32	33	15	13	/	/	59
April 1995	70	38	32	17	11	/	/	54
April 1996	78	40	38	18	13	/	/	68
April 1997	81	41	40	21	12	/	/	73
April 1998	81	41	40	20	12	/	/	73
Verwitwet								
Früheres Bundesgebiet								
April 1972	33	25	9	5	/	/	/	14
Mai 1973	33	24	9	5	/	/	/	14
April 1974	36	29	7	/	/	/	/	12
Mai 1975	35	27	/	/	/	/	/	14
Mai 1976	37	31	6	/	/	/	/	11
April 1977	39	31	8	/	/	/	/	13
April 1978	40	30	10	5	/	/	/	18
April 1979	42	32	9	/	/	/	/	16
April 1980	43	33	10	5	/	/	/	17
Mai 1981	44	35	10	/	/	/	/	18
April 1982	48	36	11	6	/	/	/	20
Juni 1985	58	44	13	7	/	/	/	23
April 1986	68	49	19	11	5	/	/	33
März 1987	61	44	18	9	5	/	/	31
April 1988	58	43	16	9	/	/	/	26
April 1989	59	43	16	9	/	/	/	27
April 1990	62	45	17	10	/	/	/	29
April 1991	70	49	21	12	6	/	/	34
Mai 1992	80	58	23	13	6	/	/	39
April 1993	80	57	23	12	7	/	/	41
April 1994	97	71	26	14	8	/	/	45
April 1995	95	64	31	16	10	/	/	52
April 1996	97	67	30	16	9	/	/	54
April 1997	96	62	34	20	8	/	/	57
April 1998	95	67	28	16	8	/	/	47
Deutschland								
April 1991	73	51	21	13	6	/	/	34
Mai 1992	83	60	23	13	6	/	/	40
April 1993	82	58	24	13	7	/	/	43
April 1994	101	75	27	14	8	/	/	47
April 1995	98	67	31	17	10	/	/	53
April 1996	99	68	31	16	9	/	/	55
April 1997	96	62	34	20	8	/	/	57
April 1998	98	69	29	16	8	/	/	48

*) Ergebnis des Mikrozensus (1975 aus der EG-Arbeitskräfteerhebung).-
Bevölkerung in Privathaushalten.- Ab 1988 Bevölkerung am Familienwohnsitz.-
Als Alleinerziehende zählen auch Mütter mit volljährigen Kindern.- Einschl. der
Alleinerziehenden, die Partner in einer nichtehelichen Lebensgemeinschaft sind.

7 Lange Reihen
7.28 Ausländische Frauen im Alter von 15 Jahren und mehr nach Zahl der Kinder und Familienstand*)
1 000

Zeitpunkt	Insgesamt	Ohne im Haus- halt lebende ledige Kinder	Mit ... Kind(em)					Kinder
			zusammen	1	2	3	4 und mehr	
Geschieden								
Früheres Bundesgebiet								
April 1972	18	12	6	/	/	/	/	9
Mai 1973	18	11	8	/	/	/	/	12
April 1974	23	15	8	6	/	/	/	11
Mai 1975	28	17	11	/	/	/	/	16
Mai 1976	29	18	11	7	/	/	/	16
April 1977	29	16	13	8	/	/	/	20
April 1978	31	19	13	8	/	/	/	20
April 1979	33	20	13	8	/	/	/	19
April 1980	35	21	14	9	/	/	/	21
Mai 1981	44	25	19	12	/	/	/	29
April 1982	42	25	17	11	/	/	/	27
Juni 1985	56	30	26	15	8	/	/	39
April 1986	61	34	26	16	8	/	/	42
März 1987	61	37	25	15	8	/	/	38
April 1988	56	31	24	15	7	/	/	36
April 1989	65	36	29	18	8	/	/	43
April 1990	71	39	32	20	9	/	/	46
April 1991	75	39	36	22	11	/	/	55
Mai 1992	84	46	38	25	11	/	/	55
April 1993	94	49	45	28	13	/	/	69
April 1994	99	55	44	28	13	/	/	66
April 1995	104	53	51	30	17	/	/	77
April 1996	114	59	55	33	16	/	/	86
April 1997	107	57	50	28	15	5	/	82
April 1998	108	57	51	30	16	/	/	79
Deutschland								
April 1991	79	41	38	23	12	/	/	58
Mai 1992	88	47	40	26	12	/	/	57
April 1993	99	52	46	28	13	/	/	71
April 1994	104	58	46	29	13	/	/	69
April 1995	105	54	52	30	17	/	/	78
April 1996	115	59	56	33	16	/	/	89
April 1997	111	58	53	31	16	5	/	85
April 1998	111	58	53	32	16	/	/	82
Insgesamt								
Früheres Bundesgebiet								
April 1972	798	433	365	178	112	51	24	666
Mai 1973	866	456	411	196	131	58	26	753
April 1974	1 102	540	563	269	181	72	41	1 040
Mai 1975	1 144	512	632	284	215	85	48	1 195
Mai 1976	1 119	487	632	269	222	90	51	1 220
April 1977	1 136	479	658	278	229	97	54	1 274
April 1978	1 166	481	685	271	253	102	59	1 350
April 1979	1 197	487	710	258	264	121	67	1 448
April 1980	1 279	528	751	278	268	125	80	1 550
Mai 1981	1 359	553	806	284	291	137	94	1 708
April 1982	1 421	577	844	288	317	138	101	1 799
Juni 1985	1 482	645	838	307	310	145	76	1 711
April 1986	1 524	672	852	316	314	144	79	1 734
März 1987	1 599	709	890	327	329	150	85	1 826
April 1988	1 462	652	811	295	302	137	77	1 663
April 1989	1 600	714	885	329	332	145	80	1 793
April 1990	1 735	770	965	370	354	151	90	1 950
April 1991	1 886	834	1 053	400	389	169	95	2 124
Mai 1992	2 072	924	1 148	443	431	183	91	2 278
April 1993	2 238	999	1 238	489	459	194	97	2 431
April 1994	2 322	1 065	1 258	495	468	197	98	2 470
April 1995	2 382	1 095	1 287	510	478	198	101	2 531
April 1996	2 460	1 154	1 306	519	480	201	107	2 575
April 1997	2 500	1 169	1 331	529	489	207	106	2 615
April 1998	2 497	1 185	1 312	518	496	202	97	2 561
Deutschland								
April 1991	1 923	855	1 068	408	396	170	95	2 150
Mai 1992	2 113	947	1 166	454	438	184	91	2 305
April 1993	2 289	1 028	1 261	503	466	195	97	2 464
April 1994	2 382	1 097	1 286	513	477	198	98	2 510
April 1995	2 446	1 125	1 321	531	489	200	101	2 580
April 1996	2 500	1 172	1 328	530	488	202	107	2 611
April 1997	2 546	1 191	1 356	542	499	208	107	2 654
April 1998	2 546	1 207	1 339	534	502	204	98	2 603

*) Ergebnis des Mikrozensus (1975 aus der EG-Arbeitskräfteerhebung).-
Bevölkerung in Privathaushalten.- Ab 1988 Bevölkerung am Familienwohnsitz.-
Als Alleinerziehende zählen auch Mütter mit volljährigen Kindern - Einschl. der
Alleinerziehenden, die Partner in einer nichtehelichen Lebensgemeinschaft sind.

7 Lange Reihen
7.29 Frauen im Alter von 15 Jahren und mehr nach Familienstand und Altersgruppen der Kinder in der Familie*)
1 000

Zeitpunkt	Ins- gesamt	Verheiratet zusammen- lebend	Allein- stehend ohne Kinder/ allein- erziehend	Davon			
				ledig	ver- heiratet getrennt- lebend	ver- witwet	ge- schieden
Insgesamt							
Früheres Bundesgebiet							
April 1972	24 991	15 145	9 848	4 480	218	4 414	733
Mai 1973	25 218	15 184	10 034	4 585	216	4 470	763
April 1974	25 424	15 281	10 143	4 713	200	4 433	797
Mai 1975	25 573	15 344	10 229	4 834	202	4 385	808
Mai 1976	25 681	15 188	10 493	4 995	201	4 423	875
April 1977	25 830	15 169	10 661	5 141	197	4 420	903
April 1978	26 046	15 093	10 954	5 331	252	4 455	916
April 1979	26 174	15 019	11 156	5 420	266	4 523	947
April 1980	26 522	15 064	11 458	5 712	298	4 492	956
Mai 1981	26 758	15 016	11 743	5 900	313	4 515	1 015
April 1982	26 991	15 019	11 972	6 078	342	4 494	1 058
Juni 1985	27 476	14 943	12 533	6 356	374	4 564	1 239
April 1986	27 539	14 810	12 730	6 526	383	4 550	1 270
März 1987	27 641	14 803	12 839	6 613	395	4 520	1 311
April 1988	27 131	14 678	12 454	6 265	359	4 476	1 354
April 1989	27 211	14 811	12 399	6 218	343	4 471	1 367
April 1990	27 640	15 302	12 338	6 250	366	4 318	1 404
April 1991	27 921	15 517	12 405	6 267	376	4 335	1 426
Mai 1992	28 183	15 712	12 471	6 271	403	4 343	1 455
April 1993	28 397	15 836	12 561	6 307	424	4 329	1 502
April 1994	28 468	15 851	12 618	6 291	442	4 329	1 554
April 1995	28 515	15 897	12 618	6 304	459	4 268	1 587
April 1996	28 704	15 887	12 817	6 452	504	4 216	1 644
April 1997	28 798	15 933	12 865	6 480	537	4 162	1 686
April 1998	28 770	15 914	12 856	6 488	541	4 101	1 726
Deutschland							
April 1991	34 672	19 492	15 180	7 465	411	5 341	1 964
Mai 1992	34 879	19 633	15 246	7 485	440	5 334	1 987
April 1993	35 107	19 704	15 403	7 568	470	5 335	2 031
April 1994	35 208	19 662	15 547	7 620	498	5 340	2 088
April 1995	35 242	19 658	15 583	7 665	532	5 262	2 124
April 1996	35 445	19 590	15 855	7 880	588	5 204	2 182
April 1997	35 573	19 617	15 956	7 972	624	5 136	2 223
April 1998	35 542	19 540	16 001	8 030	637	5 073	2 261
ohne im Haushalt lebende ledige Kinder							
Früheres Bundesgebiet							
April 1972	14 179	5 607	8 572	4 360	146	3 638	429
Mai 1973	14 371	5 633	8 738	4 465	140	3 697	436
April 1974	14 678	5 803	8 875	4 594	131	3 688	463
Mai 1975	14 825	5 853	8 973	4 719	138	3 662	454
Mai 1976	15 049	5 808	9 241	4 879	131	3 728	504
April 1977	15 187	5 795	9 392	5 019	132	3 730	510
April 1978	15 418	5 771	9 647	5 206	157	3 763	522
April 1979	15 638	5 793	9 845	5 292	159	3 849	545
April 1980	16 022	5 882	10 140	5 583	174	3 832	552
Mai 1981	16 250	5 865	10 385	5 766	174	3 861	584
April 1982	16 499	5 916	10 583	5 930	196	3 848	609
Juni 1985	17 267	6 223	11 044	6 171	216	3 927	731
April 1986	17 316	6 139	11 176	6 319	222	3 904	732
März 1987	17 445	6 182	11 264	6 394	232	3 882	756
April 1988	17 113	6 222	10 890	6 030	201	3 864	795
April 1989	17 165	6 321	10 844	5 980	197	3 863	805
April 1990	17 332	6 525	10 807	5 995	208	3 758	847
April 1991	17 559	6 706	10 853	5 993	213	3 791	857
Mai 1992	17 763	6 890	10 873	5 975	227	3 800	871
April 1993	17 978	7 037	10 940	5 987	239	3 798	917
April 1994	18 136	7 167	10 969	5 969	245	3 801	954
April 1995	18 289	7 316	10 973	5 975	258	3 768	973
April 1996	18 628	7 445	11 183	6 114	288	3 752	1 030
April 1997	18 775	7 550	11 225	6 130	315	3 721	1 060
April 1998	18 829	7 631	11 198	6 129	305	3 678	1 087
Deutschland							
April 1991	21 429	8 394	13 035	6 987	232	4 689	1 128
Mai 1992	21 656	8 601	13 055	6 980	242	4 682	1 152
April 1993	21 933	8 755	13 178	7 029	256	4 692	1 200
April 1994	22 158	8 889	13 269	7 072	264	4 700	1 233
April 1995	22 339	9 039	13 300	7 107	282	4 652	1 259
April 1996	22 761	9 182	13 579	7 308	321	4 630	1 320
April 1997	22 991	9 318	13 673	7 384	347	4 589	1 353
April 1998	23 097	9 406	13 691	7 423	342	4 544	1 382

*) Ergebnis des Mikrozensus (1975 aus der EG-Arbeitskräfteerhebung).- Bevölkerung in Privathaushalten.- Ab 1988 Bevölkerung am Familien- wohnsitz.- Als Alleinerziehende zählen auch Mütter mit volljährigen

Kindern.- Einschl. der Alleinerziehenden, die Partner in einer nicht- ehelichen Lebensgemeinschaft sind.

7 Lange Reihen
7.29 Frauen im Alter von 15 Jahren und mehr nach Familienstand und Altersgruppen der Kinder in der Familie*)
1 000

Zeitpunkt	insgesamt	Verheiratet zusammen- lebend	Allein- stehend ohne Kinder/ allein- erziehend	Davon			
				ledig	ver- heiratet getrennt- lebend	ver- witwet	ge- schieden
mit Kindern (ohne Altersbegrenzung)							
Früheres Bundesgebiet							
April 1972	10 812	9 538	1 274	120	73	777	305
Mai 1973	10 847	9 551	1 296	120	76	773	327
April 1974	10 746	9 478	1 268	120	70	745	333
Mai 1975	10 747	9 491	1 256	115	64	724	353
Mai 1976	10 832	9 380	1 252	116	70	695	371
April 1977	10 643	9 375	1 268	121	65	689	392
April 1978	10 628	9 321	1 307	126	95	692	394
April 1979	10 537	9 226	1 311	128	107	674	402
April 1980	10 500	9 182	1 318	129	124	660	404
Mai 1981	10 509	9 152	1 358	133	139	654	432
April 1982	10 492	9 103	1 389	148	147	646	449
Juni 1985	10 208	8 719	1 489	186	158	637	508
April 1986	10 224	8 670	1 554	208	161	646	539
März 1987	10 196	8 621	1 575	219	163	638	556
April 1988	10 019	8 455	1 564	235	158	611	559
April 1989	10 046	8 491	1 555	238	147	608	562
April 1990	10 308	8 778	1 530	255	157	560	558
April 1991	10 362	8 810	1 552	275	163	545	569
Mai 1992	10 420	8 822	1 598	296	176	543	583
April 1993	10 419	8 799	1 621	320	185	531	585
April 1994	10 332	8 684	1 649	322	198	529	600
April 1995	10 226	8 581	1 645	329	202	501	614
April 1996	10 076	8 442	1 634	339	217	464	614
April 1997	10 023	8 383	1 640	351	222	441	626
April 1998	9 941	8 283	1 658	359	236	423	639
Deutschland							
April 1991	13 243	11 098	2 145	478	179	652	835
Mai 1992	13 223	11 032	2 191	505	198	653	835
April 1993	13 174	10 948	2 226	539	214	643	831
April 1994	13 051	10 773	2 278	548	234	640	856
April 1995	12 902	10 619	2 283	557	250	610	866
April 1996	12 684	10 408	2 276	572	268	574	862
April 1997	12 582	10 299	2 283	588	277	548	871
April 1998	12 444	10 135	2 310	607	295	529	879
mit Kindern unter 6 Jahren							
Früheres Bundesgebiet							
April 1972	4 027	3 846	182	44	25	36	77
Mai 1973	3 760	3 582	177	43	24	33	77
April 1974	3 512	3 340	171	49	19	28	75
Mai 1975	3 287	3 127	159	46	17	22	74
Mai 1976	3 070	2 907	163	47	21	22	74
April 1977	2 916	2 760	156	48	17	19	72
April 1978	2 808	2 650	158	48	28	21	61
April 1979	2 769	2 607	162	52	35	16	59
April 1980	2 681	2 518	163	54	37	16	56
Mai 1981	2 678	2 503	175	59	43	15	58
April 1982	2 690	2 498	192	69	47	14	62
Juni 1985	2 778	2 535	244	102	48	16	78
April 1986	2 777	2 513	264	119	51	13	82
März 1987	2 747	2 482	266	123	50	13	79
April 1988	2 786	2 509	277	128	51	14	84
April 1989	2 879	2 592	287	137	52	13	86
April 1990	3 010	2 711	299	147	53	12	88
April 1991	3 105	2 789	316	157	55	13	92
Mai 1992	3 189	2 868	322	163	61	12	87
April 1993	3 247	2 900	347	178	64	14	91
April 1994	3 233	2 872	361	183	68	14	96
April 1995	3 228	2 863	365	180	71	13	101
April 1996	3 179	2 805	374	184	76	15	100
April 1997	3 119	2 748	371	185	76	15	95
April 1998	3 108	2 726	382	196	76	13	98
Deutschland							
April 1991	4 040	3 523	516	288	62	17	150
Mai 1992	4 036	3 514	522	299	71	16	136
April 1993	4 007	3 472	535	308	74	19	133
April 1994	3 897	3 347	550	310	81	19	140
April 1995	3 804	3 260	544	299	87	17	140
April 1996	3 646	3 119	527	291	87	18	130
April 1997	3 541	3 026	515	288	87	18	122
April 1998	3 526	2 993	532	305	87	16	124

*) Ergebnis des Mikrozensus (1975 aus der EG-Arbeitskräfteerhebung).-
Bevölkerung in Privathaushalten.- Ab 1988 Bevölkerung am Familien-
wohnsitz.- Als Alleinerziehende zählen auch Mütter mit volljährigen

Kindern.- Einschl. der Alleinerziehenden, die Partner in einer nicht-
ehelichen Lebensgemeinschaft sind.

7 Lange Reihen

7.29 Frauen im Alter von 15 Jahren und mehr nach Familienstand und Altersgruppen der Kinder in der Familie*)

1 000

Zeitpunkt	Ins- gesamt	Verheiratet zusammen- lebend	Allein- stehend ohne Kinder/ allein- erziehend	Davon			
				ledig	ver- heiratet getrennt- lebend	ver- witwet	ge- schieden
mit Kindern unter 15 Jahren							
Früheres Bundesgebiet							
April 1972	7 726	7 233	493	84	44	167	199
Mai 1973	7 703	7 189	515	84	47	168	216
April 1974	7 599	7 086	513	87	44	155	226
Mai 1975	7 596	7 083	513	80	42	147	245
Mai 1976	7 441	6 906	535	82	46	145	262
April 1977	7 348	6 804	544	87	43	143	271
April 1978	7 214	6 646	569	87	68	143	270
April 1979	7 101	6 525	576	90	80	136	271
April 1980	6 875	6 305	570	92	93	127	258
Mai 1981	6 717	6 133	584	96	101	116	270
April 1982	6 503	5 914	589	109	103	107	269
Juni 1985	5 778	5 181	596	142	101	85	268
April 1986	5 716	5 075	642	166	107	83	286
März 1987	5 579	4 947	632	174	104	73	281
April 1988	5 530	4 888	643	185	105	69	284
April 1989	5 640	4 992	648	192	100	67	290
April 1990	5 903	5 232	672	209	109	62	292
April 1991	6 024	5 321	703	228	110	60	305
Mai 1992	6 128	5 391	738	244	122	57	315
April 1993	6 225	5 446	780	268	133	59	319
April 1994	6 287	5 469	818	274	144	63	338
April 1995	6 327	5 488	839	277	147	63	352
April 1996	6 306	5 440	866	289	154	65	358
April 1997	6 302	5 408	894	299	160	66	370
April 1998	6 280	5 368	912	310	166	60	377
Deutschland							
April 1991	7 996	6 904	1 093	412	124	77	480
Mai 1992	8 038	6 909	1 129	435	140	76	478
April 1993	8 064	6 889	1 175	467	157	81	470
April 1994	8 051	6 827	1 225	477	173	82	493
April 1995	8 029	6 775	1 254	481	187	82	505
April 1996	7 916	6 638	1 279	495	196	84	504
April 1997	7 848	6 540	1 307	506	202	85	513
April 1998	7 763	6 433	1 330	525	212	80	513
mit Kindern unter 18 Jahren							
Früheres Bundesgebiet							
April 1972	8 654	8 039	614	93	51	239	231
Mai 1973	8 645	8 008	637	94	55	238	249
April 1974	8 592	7 956	637	96	53	224	264
Mai 1975	8 610	7 970	640	88	49	222	281
Mai 1976	8 499	7 830	669	93	54	217	306
April 1977	8 453	7 772	681	97	50	214	320
April 1978	8 371	7 659	712	99	78	214	321
April 1979	8 284	7 562	722	102	91	207	323
April 1980	8 165	7 437	728	103	105	203	317
Mai 1981	8 087	7 323	764	109	119	197	340
April 1982	7 949	7 166	783	121	123	186	353
Juni 1985	7 270	6 466	805	156	127	151	370
April 1986	7 107	6 273	833	177	128	145	384
März 1987	6 879	6 056	823	186	125	131	381
April 1988	6 672	5 856	816	197	122	124	373
April 1989	6 692	5 888	804	202	114	115	373
April 1990	6 908	6 098	810	219	125	99	367
April 1991	6 982	6 141	841	239	126	97	380
Mai 1992	7 070	6 192	878	256	137	94	390
April 1993	7 153	6 238	915	281	149	94	391
April 1994	7 193	6 244	950	288	159	92	411
April 1995	7 247	6 267	979	291	165	90	433
April 1996	7 228	6 221	1 006	304	174	93	436
April 1997	7 270	6 226	1 044	316	181	93	454
April 1998	7 258	6 183	1 075	330	192	88	465
Deutschland							
April 1991	9 198	7 927	1 271	428	140	120	583
Mai 1992	9 233	7 924	1 309	451	157	119	582
April 1993	9 267	7 907	1 359	486	175	122	577
April 1994	9 263	7 849	1 414	499	190	121	604
April 1995	9 267	7 811	1 456	504	208	119	625
April 1996	9 154	7 673	1 482	522	219	122	619
April 1997	9 140	7 617	1 524	537	230	121	636
April 1998	9 069	7 508	1 561	560	244	116	641

*) Ergebnis des Mikrozensus (1975 aus der EG-Arbeitskräfteerhebung).- Bevölkerung in Privathaushalten.- Ab 1988 Bevölkerung am Familien- wohnsitz.- Als Alleinerziehende zählen auch Mütter mit volljährigen

Kindern.- Einschl. der Alleinerziehenden, die Partner in einer nicht- ehelichen Lebensgemeinschaft sind.

7 Lange Reihen
7.30 Frauen im Alter von 15 bis unter 65 Jahren nach Familienstand und Altersgruppen der Kinder in der Familie*)
1 000

Zeitpunkt	Insgesamt	Verheiratet zusammen- lebend	Allein- stehend ohne Kinder/ allein- erziehend	Davon			
				ledig	verheiratet getrennt- lebend	verwitwet	geschieden
Insgesamt							
Früheres Bundesgebiet							
April 1972 .. .	20 068	13 547	6 522	4 011	187	1 712	612
Mai 1973	20 094	13 533	6 562	4 102	181	1 645	633
April 1974	20 169	13 562	6 607	4 218	169	1 561	660
Mai 1975	20 249	13 588	6 662	4 325	165	1 496	676
Mai 1976	20 229	13 424	6 805	4 485	166	1 436	719
April 1977	20 285	13 381	6 904	4 632	163	1 366	744
April 1978	20 364	13 288	7 076	4 816	212	1 303	746
April 1979	20 408	13 200	7 208	4 920	232	1 275	780
April 1980	20 573	13 162	7 411	5 208	260	1 161	782
Mai 1981	20 858	13 174	7 684	5 405	278	1 165	837
April 1982	21 151	13 206	7 945	5 595	300	1 170	881
Juni 1985	21 704	13 198	8 506	5 906	336	1 213	1 051
April 1986	21 667	13 029	8 638	6 058	348	1 158	1 074
März 1987	21 628	12 953	8 675	6 136	351	1 089	1 099
April 1988	21 088	12 783	8 305	5 790	324	1 055	1 136
April 1989	21 107	12 884	8 223	5 745	307	1 021	1 150
April 1990	21 616	13 361	8 255	5 775	327	972	1 182
April 1991	21 732	13 475	8 257	5 775	331	949	1 201
Mai 1992	21 880	13 578	8 302	5 778	358	940	1 226
April 1993	22 021	13 636	8 384	5 817	372	924	1 271
April 1994	21 997	13 579	8 418	5 793	386	918	1 320
April 1995	21 999	13 552	8 446	5 804	395	905	1 343
April 1996	22 199	13 497	8 702	5 974	428	902	1 398
April 1997	22 277	13 513	8 764	6 010	450	880	1 424
April 1998	22 273	13 454	8 819	6 033	460	870	1 456
Deutschland							
April 1991	27 120	17 039	10 081	6 882	362	1 184	1 653
Mai 1992	27 193	17 065	10 127	6 901	391	1 170	1 665
April 1993	27 323	17 058	10 265	6 985	415	1 159	1 706
April 1994	27 286	16 918	10 368	7 025	438	1 148	1 757
April 1995	27 259	16 818	10 440	7 064	463	1 135	1 779
April 1996	27 445	16 674	10 772	7 302	504	1 134	1 832
April 1997	27 529	16 645	10 884	7 398	529	1 100	1 857
April 1998	27 516	16 513	11 003	7 475	548	1 092	1 889
ohne im Haushalt lebende ledige Kinder							
Früheres Bundesgebiet							
April 1972 .. .	9 692	4 170	5 522	3 896	118	1 190	318
Mai 1973	9 696	4 149	5 547	3 986	110	1 135	317
April 1974	9 864	4 247	5 617	4 102	103	1 077	335
Mai 1975	9 923	4 253	5 671	4 214	104	1 022	330
Mai 1976	10 024	4 205	5 819	4 374	100	990	356
April 1977	10 075	4 163	5 911	4 517	101	932	362
April 1978	10 175	4 128	6 047	4 696	120	871	361
April 1979	10 294	4 123	6 170	4 798	128	855	389
April 1980	10 495	4 131	6 364	5 085	141	751	388
Mai 1981	10 756	4 168	6 589	5 278	143	753	415
April 1982	11 055	4 242	6 813	5 453	158	761	441
Juni 1985	11 881	4 610	7 271	5 725	181	810	555
April 1986	11 849	4 501	7 348	5 856	189	755	548
März 1987	11 859	4 483	7 376	5 922	192	705	557
April 1988	11 479	4 476	7 003	5 562	168	685	588
April 1989	11 483	4 548	6 935	5 514	164	658	600
April 1990	11 726	4 749	6 977	5 527	172	641	637
April 1991	11 791	4 839	6 952	5 508	172	628	645
Mai 1992	11 896	4 943	6 953	5 491	184	622	656
April 1993	12 033	5 025	7 008	5 504	192	614	698
April 1994	12 099	5 081	7 018	5 479	195	612	733
April 1995	12 203	5 156	7 047	5 484	199	622	743
April 1996	12 533	5 248	7 285	5 642	216	630	797
April 1997	12 652	5 323	7 329	5 667	234	617	811
April 1998	12 721	5 359	7 361	5 679	229	624	829
Deutschland							
April 1991	14 367	6 137	8 229	6 413	186	798	833
Mai 1992	14 480	6 242	8 238	6 406	196	788	848
April 1993	14 656	6 320	8 336	6 455	206	781	893
April 1994	14 746	6 355	8 392	6 487	210	775	919
April 1995	14 865	6 413	8 452	6 517	219	785	932
April 1996	15 252	6 489	8 763	6 739	242	793	990
April 1997	15 430	6 571	8 859	6 822	258	774	1 006
April 1998	15 543	6 599	8 944	6 876	258	782	1 028

*) Ergebnis des Mikrozensus (1975 aus der EG-Arbeitskräfteerhebung).- Bevölkerung in Privathaushalten.- Ab 1988 Bevölkerung am Familien- wohnsitz - Als Alleinerziehende zählen auch Mütter mit volljährigen

Kindern.- Einschl. der Alleinerziehenden, die Partner in einer nichtehelichen Lebensgemeinschaft sind

7 Lange Reihen
7.30 Frauen im Alter von 15 bis unter 65 Jahren nach Familienstand und Altersgruppen der Kinder in der Familie*)
1 000

Zeitpunkt	Insgesamt	Verheiratet zusammen- lebend	Allein- stehend ohne Kinder/ allein- erziehend	Davon			
				ledig	verheiratet getrennt- lebend	verwitwet	geschieden
mit Kindern (ohne Altersbegrenzung)							
Früheres Bundesgebiet							
April 1972	10 377	9 377	1 000	115	69	521	294
Mai 1973	10 399	9 384	1 015	116	71	510	317
April 1974	10 305	9 315	990	116	66	484	324
Mai 1975	10 326	9 335	991	111	61	474	346
Mai 1976	10 205	9 218	986	111	66	446	363
April 1977	10 211	9 218	993	115	62	434	382
April 1978	10 189	9 160	1 029	120	92	432	385
April 1979	10 114	9 077	1 037	123	104	420	391
April 1980	10 077	9 031	1 047	123	120	410	394
Mai 1981	10 102	9 006	1 098	127	135	412	422
April 1982	10 097	8 964	1 133	142	142	409	440
Juni 1985	9 823	8 588	1 235	181	155	403	496
April 1986	9 819	8 529	1 290	202	158	404	526
März 1987	9 770	8 471	1 299	214	160	383	543
April 1988	9 608	8 306	1 302	229	155	370	548
April 1989	9 625	8 336	1 289	232	144	363	551
April 1990	9 890	8 612	1 278	248	155	331	545
April 1991	9 941	8 635	1 306	268	160	321	557
Mai 1992	9 984	8 636	1 349	288	173	318	570
April 1993	9 987	8 612	1 376	313	180	310	573
April 1994	9 897	8 498	1 399	314	192	305	588
April 1995	9 796	8 396	1 399	320	196	282	601
April 1996	9 666	8 249	1 417	332	212	272	601
April 1997	9 625	8 191	1 434	343	216	263	613
April 1998	9 552	8 094	1 457	354	230	246	627
Deutschland							
April 1991	12 753	10 902	1 851	469	176	386	820
Mai 1992	12 712	10 823	1 889	495	195	382	818
April 1993	12 667	10 738	1 929	530	209	378	813
April 1994	12 540	10 563	1 977	538	228	373	838
April 1995	12 394	10 406	1 988	547	244	350	847
April 1996	12 194	10 185	2 009	564	262	341	842
April 1997	12 099	10 075	2 025	577	271	326	851
April 1998	11 973	9 914	2 059	599	290	309	860
mit Kindern unter 6 Jahren							
Früheres Bundesgebiet							
April 1972	4 022	3 843	178	44	25	33	76
Mai 1973	3 756	3 581	175	43	24	31	77
April 1974	3 509	3 339	170	49	19	27	75
Mai 1975	3 284	3 126	158	46	17	21	74
Mai 1976	3 067	2 906	162	47	21	21	73
April 1977	2 914	2 759	155	48	17	19	72
April 1978	2 806	2 649	156	48	28	20	61
April 1979	2 766	2 606	161	52	35	15	59
April 1980	2 679	2 517	162	54	37	15	56
Mai 1981	2 676	2 502	175	59	43	15	58
April 1982	2 688	2 497	191	69	47	13	62
Juni 1985	2 776	2 534	243	102	48	15	78
April 1986	2 776	2 512	264	119	51	12	82
März 1987	2 746	2 481	265	123	50	13	79
April 1988	2 785	2 508	276	128	51	14	84
April 1989	2 878	2 592	286	137	52	12	86
April 1990	3 009	2 710	298	147	53	12	88
April 1991	3 104	2 788	315	157	55	12	92
Mai 1992	3 187	2 865	322	163	61	12	87
April 1993	3 246	2 900	347	178	64	13	91
April 1994	3 231	2 871	361	183	68	13	96
April 1995	3 227	2 863	364	180	71	12	101
April 1996	3 176	2 803	373	184	76	14	100
April 1997	3 116	2 746	371	185	76	14	95
April 1998	3 106	2 725	382	196	76	12	98
Deutschland							
April 1991	4 038	3 523	515	288	62	16	150
Mai 1992	4 034	3 513	522	299	71	16	136
April 1993	4 005	3 471	534	308	74	19	133
April 1994	3 895	3 346	549	310	81	18	140
April 1995	3 802	3 260	543	299	87	16	140
April 1996	3 643	3 117	526	291	87	17	130
April 1997	3 538	3 024	514	288	87	17	122
April 1998	3 523	2 992	531	305	87	16	124

*) Ergebnis des Mikrozensus (1975 aus der EG-Arbeitskräfteerhebung). - Bevölkerung in Privathaushalten. - Ab 1988 Bevölkerung am Familienwohnsitz. - Als Alleinerziehende zählen auch Mütter mit volljährigen

Kindern. - Einschl. der Alleinerziehenden, die Partner in einer nichtehelichen Lebensgemeinschaft sind.

7 Lange Reihen
7.30 Frauen im Alter von 15 bis unter 65 Jahren nach Familienstand und Altersgruppen der Kinder in der Familie*)
1 000

Zeitpunkt	Insgesamt	Verheiratet zusammen- lebend	Allein- stehend ohne Kinder/ allein- erziehend	Davon			
				ledig	verheiratet getrennt- lebend	verwitwet	geschieden

mit Kindern unter 15 Jahren							
Früheres Bundesgebiet							
April 1972	7 705	7 224	481	83	44	156	198
Mai 1973	7 681	7 179	503	84	47	158	215
April 1974	7 581	7 077	504	87	44	148	225
Mai 1975	7 582	7 076	506	80	41	141	244
Mai 1976	7 426	6 899	527	82	46	138	262
April 1977	7 334	6 798	536	87	43	136	271
April 1978	7 200	6 640	560	87	68	136	269
April 1979	7 087	6 518	569	90	80	129	270
April 1980	6 861	6 299	562	92	93	120	257
Mai 1981	6 707	6 129	578	96	101	111	270
April 1982	6 493	5 911	583	109	103	102	269
Juni 1985	5 769	5 178	591	142	101	81	268
April 1986	5 708	5 071	637	165	107	79	286
März 1987	5 571	4 944	628	174	104	69	280
April 1988	5 524	4 884	640	185	105	67	283
April 1989	5 634	4 989	645	191	100	64	290
April 1990	5 897	5 228	669	209	109	59	292
April 1991	6 018	5 318	700	228	110	58	304
Mai 1992	6 121	5 386	735	244	122	54	315
April 1993	6 219	5 442	778	268	133	57	319
April 1994	6 280	5 465	815	274	144	60	337
April 1995	6 321	5 486	835	277	146	61	351
April 1996	6 296	5 434	862	289	154	62	357
April 1997	6 292	5 402	890	298	160	62	370
April 1998	6 274	5 364	910	310	166	58	377
Deutschland							
April 1991	7 989	6 900	1 089	412	124	73	480
Mai 1992	8 029	6 904	1 125	435	140	72	478
April 1993	8 056	6 885	1 172	467	157	79	470
April 1994	8 043	6 823	1 221	477	172	79	493
April 1995	8 021	6 772	1 249	480	186	79	504
April 1996	7 905	6 631	1 273	495	196	80	503
April 1997	7 837	6 534	1 302	506	202	81	513
April 1998	7 755	6 428	1 327	525	211	77	513
mit Kindern unter 18 Jahren							
Früheres Bundesgebiet							
April 1972	8 623	8 026	597	93	51	224	230
Mai 1973	8 615	7 994	621	94	55	225	248
April 1974	8 566	7 943	623	96	52	212	263
Mai 1975	8 587	7 959	628	88	48	212	280
Mai 1976	8 474	7 819	656	93	53	205	305
April 1977	8 430	7 762	668	97	49	203	320
April 1978	8 348	7 651	697	99	77	201	320
April 1979	8 262	7 553	708	102	91	194	322
April 1980	8 144	7 428	716	103	105	192	316
Mai 1981	8 069	7 316	753	109	119	186	340
April 1982	7 931	7 159	771	121	122	176	352
Juni 1985	7 257	6 460	796	156	127	144	370
April 1986	7 092	6 267	825	176	128	138	383
März 1987	6 865	6 050	815	186	125	124	380
April 1988	6 660	5 850	810	197	122	119	373
April 1989	6 682	5 884	798	202	114	110	373
April 1990	6 898	6 093	805	219	125	95	366
April 1991	6 971	6 135	836	239	126	92	380
Mai 1992	7 058	6 186	872	256	137	89	390
April 1993	7 143	6 233	910	281	149	90	391
April 1994	7 183	6 238	945	288	158	88	411
April 1995	7 235	6 262	973	291	165	85	432
April 1996	7 214	6 213	1 000	304	174	88	435
April 1997	7 256	6 217	1 038	316	181	89	453
April 1998	7 248	6 178	1 071	330	191	84	465
Deutschland							
April 1991	9 186	7 922	1 264	428	140	114	582
Mai 1992	9 220	7 917	1 302	451	157	113	582
April 1993	9 255	7 901	1 354	486	174	117	577
April 1994	9 250	7 842	1 408	498	190	116	604
April 1995	9 252	7 804	1 448	504	207	113	624
April 1996	9 138	7 663	1 474	521	219	116	618
April 1997	9 124	7 608	1 516	536	230	115	634
April 1998	9 057	7 501	1 556	560	243	112	640

*) Ergebnis des Mikrozensus (1975 aus der EG-Arbeitskräfteerhebung). - Bevölkerung in Privathaushalten. - Ab 1988 Bevölkerung am Familienwohnsitz - Als Alleinerziehende zählen auch Mütter mit volljährigen

Kindern. - Einschl. der Alleinerziehenden, die Partner in einer nichtehelichen Lebensgemeinschaft sind.

7 Lange Reihen

7.31 Erwerbstätige Frauen im Alter von 15 bis unter 65 Jahren nach Familienstand und Altersgruppen der Kinder in der Familie*)
1 000

Zeitpunkt	Insgesamt	Verheiratet zusammen- lebend	Allein- stehend ohne Kinder/ allein- erziehend	Davon			
				ledig	verheiratet getrennt- lebend	verwitwet	geschieden
Insgesamt							
Früheres Bundesgebiet							
April 1972	9 404	5 513	3 891	2 794	127	513	457
Mai 1973	9 560	5 713	3 847	2 752	122	501	472
April 1974	9 517	5 725	3 792	2 720	115	475	483
Mai 1975	9 387	5 697	3 690	2 654	108	451	477
Mai 1976	9 321	5 637	3 684	2 648	105	426	506
April 1977	9 430	5 693	3 737	2 702	102	413	521
April 1978	9 490	5 653	3 837	2 781	132	406	519
April 1979	9 673	5 668	4 005	2 905	145	399	557
April 1980	9 915	5 803	4 112	3 000	168	383	562
Mai 1981	10 022	5 830	4 192	3 050	177	377	588
April 1982	10 037	5 817	4 220	3 059	186	371	604
Juni 1985	10 227	5 634	4 593	3 333	200	356	704
April 1986	10 406	5 638	4 767	3 502	214	346	705
März 1987	10 557	5 638	4 919	3 642	209	331	738
April 1988	10 468	5 633	4 835	3 558	201	316	760
April 1989	10 656	5 762	4 895	3 613	188	314	779
April 1990	11 654	6 550	5 104	3 711	211	343	839
April 1991	11 895	6 751	5 145	3 708	219	344	873
Mai 1992	12 189	6 974	5 215	3 741	236	345	893
April 1993	12 105	6 929	5 175	3 695	237	335	908
April 1994	12 048	6 918	5 130	3 624	246	327	934
April 1995	12 014	6 945	5 069	3 564	246	330	928
April 1996	12 202	7 048	5 155	3 586	267	335	967
April 1997	12 234	7 090	5 145	3 565	280	330	970
April 1998	12 339	7 141	5 198	3 600	287	317	994
Deutschland							
April 1991	15 499	9 262	6 236	4 363	239	431	1 203
Mai 1992	15 264	9 083	6 180	4 350	256	409	1 165
April 1993	15 043	8 935	6 108	4 290	264	396	1 159
April 1994	15 026	8 923	6 103	4 246	278	394	1 186
April 1995	15 047	8 966	6 081	4 209	290	397	1 185
April 1996	15 234	9 025	6 209	4 263	316	407	1 223
April 1997	15 223	9 001	6 222	4 275	329	398	1 221
April 1998	15 307	8 999	6 309	4 341	343	387	1 238
ohne im Haushalt lebende ledige Kinder							
Früheres Bundesgebiet							
April 1972	5 279	1 955	3 324	2 696	84	309	235
Mai 1973	5 272	2 011	3 261	2 655	78	294	235
April 1974	5 268	2 047	3 221	2 627	72	277	246
Mai 1975	5 151	2 019	3 132	2 568	69	262	233
Mai 1976	5 125	1 993	3 132	2 563	66	249	253
April 1977	5 165	1 989	3 176	2 613	67	237	260
April 1978	5 247	1 987	3 260	2 691	80	234	254
April 1979	5 390	1 987	3 403	2 817	86	225	277
April 1980	5 533	2 037	3 496	2 911	98	211	275
Mai 1981	5 591	2 034	3 557	2 961	98	204	293
April 1982	5 577	2 008	3 570	2 964	104	202	299
Juni 1985	5 995	2 088	3 907	3 228	115	195	370
April 1986	6 120	2 075	4 046	3 382	126	182	356
März 1987	6 264	2 077	4 187	3 516	121	176	373
April 1988	6 191	2 095	4 096	3 423	112	168	393
April 1989	6 305	2 150	4 155	3 479	109	165	402
April 1990	6 691	2 374	4 317	3 560	117	188	451
April 1991	6 779	2 460	4 319	3 542	118	194	465
Mai 1992	6 879	2 531	4 348	3 559	128	192	469
April 1993	6 876	2 562	4 315	3 505	129	191	490
April 1994	6 830	2 562	4 268	3 436	132	186	514
April 1995	6 823	2 616	4 206	3 376	131	196	504
April 1996	6 930	2 660	4 270	3 384	140	206	539
April 1997	6 915	2 664	4 251	3 358	152	204	537
April 1998	6 928	2 658	4 271	3 382	144	196	548
Deutschland							
April 1991	8 115	3 136	4 979	4 033	126	242	578
Mai 1992	8 022	3 082	4 940	4 021	134	223	561
April 1993	7 974	3 080	4 894	3 963	136	220	575
April 1994	7 969	3 092	4 877	3 919	141	220	597
April 1995	8 007	3 166	4 841	3 876	143	229	592
April 1996	8 163	3 214	4 949	3 920	155	244	629
April 1997	8 178	3 219	4 959	3 924	165	243	627
April 1998	8 219	3 211	5 008	3 977	160	234	638

*) Ergebnis des Mikrozensus (1975 aus der EG-Arbeitskräfteerhebung). - Bevölkerung in Privathaushalten. - Ab 1988 Bevölkerung am Familienwohnsitz. - Als Alleinerziehende zählen auch Mütter mit volljährigen

Kindern. - Einschl. der Alleinerziehenden, die Partner in einer nichtehelichen Lebensgemeinschaft sind.

7 Lange Reihen

7.31 Erwerbstätige Frauen im Alter von 15 bis unter 65 Jahren nach Familienstand und Altersgruppen der Kinder in der Familie*) 1 000

Zeitpunkt	Insgesamt	Verheiratet zusammen- lebend	Allein- stehend ohne Kinder/ allein- erziehend	Davon			
				ledig	verheiratet getrennt- lebend	verwitwet	geschieden
mit Kindern (ohne Altersbegrenzung)							
Früheres Bundesgebiet							
April 1972	4 125	3 558	567	98	43	204	222
Mai 1973	4 288	3 702	586	98	44	208	237
April 1974	4 249	3 679	571	93	43	197	237
Mai 1975	4 236	3 678	559	87	39	189	243
Mai 1976	4 195	3 644	552	84	38	176	253
April 1977	4 265	3 704	561	88	35	176	261
April 1978	4 244	3 666	578	90	51	172	265
April 1979	4 283	3 682	601	88	59	174	280
April 1980	4 382	3 766	616	88	70	172	286
Mai 1981	4 431	3 796	636	89	79	173	295
April 1982	4 459	3 810	650	94	82	169	305
Juni 1985	4 232	3 546	686	105	85	161	335
April 1986	4 285	3 564	722	120	88	165	350
März 1987	4 293	3 561	732	125	88	155	364
April 1988	4 278	3 538	740	135	89	149	368
April 1989	4 351	3 612	740	134	79	149	377
April 1990	4 963	4 176	787	150	94	155	388
April 1991	5 116	4 291	826	166	101	150	409
Mai 1992	5 310	4 443	867	183	107	153	424
April 1993	5 228	4 368	861	191	108	145	418
April 1994	5 219	4 356	863	188	114	141	420
April 1995	5 191	4 329	862	188	115	135	425
April 1996	5 272	4 388	885	201	127	129	428
April 1997	5 319	4 426	894	207	128	126	433
April 1998	5 411	4 483	928	218	143	121	445
Deutschland							
April 1991	7 384	6 127	1 257	330	113	189	625
Mai 1992	7 242	6 001	1 241	329	122	186	603
April 1993	7 069	5 855	1 215	327	128	176	584
April 1994	7 057	5 831	1 227	326	137	174	589
April 1995	7 040	5 799	1 240	333	147	168	593
April 1996	7 071	5 811	1 260	343	160	163	594
April 1997	7 045	5 782	1 263	351	164	155	594
April 1998	7 088	5 788	1 300	364	183	152	600
mit Kindern unter 6 Jahren							
Früheres Bundesgebiet							
April 1972	1 363	1 251	112	37	15	11	49
Mai 1973	1 322	1 216	106	35	13	11	47
April 1974	1 223	1 123	100	37	11	9	42
Mai 1975	1 117	1 029	89	31	11	/	39
Mai 1976	1 043	957	85	30	11	7	38
April 1977	1 006	926	81	32	8	5	35
April 1978	964	885	79	29	13	6	31
April 1979	960	881	80	30	15	5	30
April 1980	965	884	81	31	17	5	28
Mai 1981	974	891	83	33	18	5	27
April 1982	978	891	87	36	20	/	27
Juni 1985	972	867	105	48	19	/	35
April 1986	985	865	120	59	21	/	37
März 1987	978	859	119	59	21	/	36
April 1988	980	860	120	61	20	/	36
April 1989	1 044	914	130	66	22	/	39
April 1990	1 236	1 090	146	76	24	/	43
April 1991	1 283	1 123	160	83	27	6	44
Mai 1992	1 373	1 211	163	86	29	6	42
April 1993	1 350	1 180	170	91	28	5	45
April 1994	1 381	1 208	173	92	29	/	47
April 1995	1 358	1 193	165	85	28	/	47
April 1996	1 426	1 245	180	93	34	5	48
April 1997	1 428	1 252	176	91	34	/	46
April 1998	1 472	1 281	190	101	35	6	49
Deutschland							
April 1991	2 024	1 704	320	188	33	9	91
Mai 1992	1 953	1 655	298	180	35	8	75
April 1993	1 837	1 555	282	168	34	8	72
April 1994	1 803	1 521	282	167	36	8	71
April 1995	1 713	1 450	263	152	37	6	69
April 1996	1 699	1 440	258	150	39	7	62
April 1997	1 657	1 411	247	144	38	6	58
April 1998	1 710	1 442	268	157	41	7	63

*) Ergebnis des Mikrozensus (1975 aus der EG-Arbeitskräfteerhebung).- Bevölkerung in Privathaushalten.- Ab 1988 Bevölkerung am Familien- wohnsitz.- Als Alleinerziehende zählen auch Mütter mit volljährigen

Kindern.- Einschl. der Alleinerziehenden, die Partner in einer nichtehelichen Lebensgemeinschaft sind

7 Lange Reihen
7.31 Erwerbstätige Frauen im Alter von 15 bis unter 65 Jahren nach Familienstand und Altersgruppen der Kinder in der Familie*)
1 000

Zeitpunkt	Insgesamt	Verheiratet zusammen- lebend	Allein- stehend ohne Kinder/ allein- erziehend	Davon			
				ledig	verheiratet getrennt- lebend	verwitwet	geschieden
mit Kindern unter 15 Jahren							
Früheres Bundesgebiet							
April 1972	2 990	2 677	313	71	27	69	146
Mai 1973	3 091	2 768	323	71	27	69	156
April 1974	3 054	2 732	322	69	28	67	159
Mai 1975	3 028	2 711	317	61	27	63	167
Mai 1976	2 972	2 654	318	61	26	57	175
April 1977	2 979	2 657	322	64	24	57	177
April 1978	2 913	2 582	331	64	37	55	176
April 1979	2 910	2 570	341	62	43	54	183
April 1980	2 905	2 560	345	62	52	52	179
Mai 1981	2 860	2 513	347	63	56	50	178
April 1982	2 771	2 433	339	68	56	44	172
Juni 1985	2 342	2 025	317	76	49	35	158
April 1986	2 352	2 005	347	91	55	32	169
März 1987	2 325	1 980	345	95	52	29	169
April 1988	2 325	1 973	351	103	54	29	166
April 1989	2 422	2 061	361	105	51	29	176
April 1990	2 867	2 465	402	121	61	32	188
April 1991	3 008	2 573	435	136	66	30	203
Mai 1992	3 177	2 712	466	148	71	31	216
April 1993	3 159	2 681	478	156	76	32	214
April 1994	3 234	2 737	496	158	82	32	224
April 1995	3 248	2 753	495	156	78	32	228
April 1996	3 370	2 846	525	168	86	32	239
April 1997	3 403	2 863	540	174	88	35	244
April 1998	3 470	2 905	565	185	97	35	249
Deutschland							
April 1991	4 646	3 889	758	287	76	43	351
Mai 1992	4 580	3 832	748	284	83	45	336
April 1993	4 465	3 726	739	281	92	46	320
April 1994	4 495	3 737	758	283	101	44	330
April 1995	4 482	3 718	764	286	104	43	331
April 1996	4 533	3 747	787	294	114	43	336
April 1997	4 488	3 690	798	300	115	45	338
April 1998	4 500	3 676	824	313	128	46	338
mit Kindern unter 18 Jahren							
Früheres Bundesgebiet							
April 1972	3 425	3 039	386	80	33	103	171
Mai 1973	3 540	3 143	396	79	33	102	182
April 1974	3 531	3 135	396	77	34	97	189
Mai 1975	3 508	3 118	389	68	31	95	195
Mai 1976	3 477	3 078	398	69	30	90	209
April 1977	3 520	3 115	405	73	28	89	216
April 1978	3 476	3 059	417	73	43	84	217
April 1979	3 498	3 065	434	72	52	85	225
April 1980	3 545	3 101	445	73	61	86	225
Mai 1981	3 549	3 085	464	74	68	87	235
April 1982	3 506	3 039	467	78	69	81	240
Juni 1985	3 105	2 644	460	88	68	66	239
April 1986	3 061	2 586	475	100	70	61	244
März 1987	2 978	2 509	469	103	67	55	243
April 1988	2 912	2 442	469	113	65	55	236
April 1989	2 978	2 514	464	114	60	51	239
April 1990	3 447	2 945	501	130	71	53	247
April 1991	3 587	3 049	538	146	77	51	264
Mai 1992	3 771	3 202	569	159	82	51	278
April 1993	3 744	3 167	578	167	87	51	273
April 1994	3 812	3 220	593	169	92	47	285
April 1995	3 842	3 240	602	167	93	47	295
April 1996	3 982	3 349	633	181	100	48	303
April 1997	4 050	3 396	654	188	104	50	313
April 1998	4 136	3 446	690	201	116	51	322
Deutschland							
April 1991	5 431	4 537	894	301	89	70	435
Mai 1992	5 365	4 484	881	298	95	68	420
April 1993	5 256	4 382	874	296	105	68	405
April 1994	5 307	4 410	897	299	114	65	419
April 1995	5 327	4 410	917	305	121	65	427
April 1996	5 395	4 454	941	316	131	65	430
April 1997	5 386	4 426	960	323	136	66	436
April 1998	5 416	4 419	996	339	151	68	439

*) Ergebnis des Mikrozensus (1975 aus der EG-Arbeitskräfteerhebung). - Bevölkerung in Privathaushalten. - Ab 1988 Bevölkerung am Familienwohnsitz. - Als Alleinerziehende zählen auch Mütter mit volljährigen

Kindern. - Einschl. der Alleinerziehenden, die Partner in einer nichtehelichen Lebensgemeinschaft sind.

7 Lange Reihen

7.32 Erwerbstätigenquoten der Frauen im Alter von 15 bis unter 65 Jahren nach Familienstand und Altersgruppen der Kinder in der Familie*)

Zeitpunkt	Insgesamt	Verheiratet zusammen- lebend	Allein- stehend ohne Kinder/ allein- erziehend	Davon			
				ledig	verheiratet getrennt- lebend	verwitwet	geschieden
Insgesamt							
Früheres Bundesgebiet							
April 1972	46,9	40,7	59,7	69,7	67,9	30,0	74,6
Mai 1973	47,6	42,2	58,6	67,1	67,2	30,5	74,6
April 1974	47,2	42,2	57,4	64,5	68,3	30,4	73,2
Mai 1975	46,4	41,9	55,4	61,4	65,6	30,2	70,5
Mai 1976	46,1	42,0	54,1	59,0	63,0	29,6	70,4
April 1977	46,5	42,5	54,1	58,3	62,3	30,3	70,0
April 1978	46,6	42,5	54,2	57,7	62,2	31,1	69,6
April 1979	47,4	42,9	55,6	59,0	62,4	31,3	71,3
April 1980	48,2	44,1	55,5	57,6	64,5	33,0	71,8
Mai 1981	48,0	44,3	54,6	56,4	63,6	32,3	70,3
April 1982	47,5	44,0	53,1	54,7	62,1	31,7	68,5
Juni 1985	47,1	42,7	54,0	56,4	59,5	29,3	67,0
April 1986	48,0	43,3	55,2	57,8	61,6	29,9	65,7
März 1987	48,8	43,5	56,7	59,3	59,5	30,4	67,1
April 1988	49,6	44,1	58,2	61,4	62,1	30,0	66,9
April 1989	50,5	44,7	59,5	62,9	61,3	30,7	67,7
April 1990	53,9	49,0	61,8	64,3	64,5	35,3	71,0
April 1991	54,7	50,1	62,3	64,2	66,2	36,3	72,7
Mai 1992	55,7	51,4	62,8	64,7	65,9	36,7	72,9
April 1993	55,0	50,8	61,7	63,5	63,7	36,3	71,4
April 1994	54,8	51,0	60,7	62,4	62,2	36,2	69,5
April 1995	54,6	51,2	60,0	61,4	62,3	36,5	69,1
April 1996	55,0	52,2	59,2	60,0	62,4	37,1	69,2
April 1997	54,9	52,5	58,7	59,3	62,1	37,5	68,1
April 1998	55,4	53,1	58,9	59,7	62,5	36,5	68,3
Deutschland							
April 1991	57,1	54,4	61,9	63,4	66,0	36,4	72,8
Mai 1992	56,1	53,2	61,0	63,0	65,5	34,9	69,9
April 1993	55,1	52,4	59,5	61,4	63,5	34,2	67,9
April 1994	55,1	53,1	58,5	60,1	60,0	34,7	66,6
April 1995	55,2	53,3	58,2	59,6	62,6	35,0	66,6
April 1996	55,5	54,1	57,6	58,4	62,6	35,9	66,8
April 1997	55,3	54,1	57,2	57,8	62,2	36,2	65,7
April 1998	55,6	54,5	57,3	58,1	62,6	35,4	65,6
ohne im Haushalt lebende ledige Kinder							
Früheres Bundesgebiet							
April 1972	54,5	46,9	60,2	69,2	71,3	25,9	74,0
Mai 1973	54,4	48,5	58,8	66,6	71,0	25,9	74,3
April 1974	53,4	48,2	57,3	64,0	70,0	25,7	73,3
Mai 1975	51,9	47,5	55,2	60,9	66,5	25,6	70,6
Mai 1976	51,1	47,4	53,8	58,6	66,5	25,2	71,2
April 1977	51,3	47,8	53,7	57,9	66,7	25,4	71,7
April 1978	51,6	48,1	53,9	57,3	67,1	26,9	70,5
April 1979	52,4	48,2	55,2	58,7	66,7	26,3	71,1
April 1980	52,7	49,3	54,9	57,3	69,7	28,1	71,0
Mai 1981	52,0	48,8	54,0	56,1	68,5	27,1	70,7
April 1982	50,5	47,3	52,4	54,4	66,2	26,5	67,8
Juni 1985	50,5	45,3	53,7	56,4	63,3	24,0	66,6
April 1986	51,7	46,1	55,1	57,8	66,7	24,1	64,9
März 1987	52,8	46,3	56,8	59,4	63,2	25,0	67,1
April 1988	53,9	46,8	58,5	61,5	66,6	24,5	66,8
April 1989	54,9	47,3	59,9	63,1	66,8	25,0	67,0
April 1990	57,1	50,0	61,9	64,4	68,1	29,4	70,8
April 1991	57,5	50,8	62,1	64,3	69,0	30,9	72,1
Mai 1992	57,8	51,2	62,5	64,8	69,6	30,9	71,5
April 1993	57,1	51,0	61,6	63,7	67,4	31,1	70,2
April 1994	56,0	49,7	60,6	62,6	66,3	29,9	69,2
April 1995	55,9	50,7	59,7	61,6	66,1	31,4	67,8
April 1996	55,3	50,7	58,6	60,0	64,8	32,7	67,7
April 1997	54,7	50,0	58,0	59,3	64,9	33,1	66,2
April 1998	54,5	49,6	58,0	59,6	62,8	31,4	66,2
Deutschland							
April 1991	56,5	51,1	60,5	62,9	67,7	30,3	69,4
Mai 1992	55,4	49,4	60,0	62,8	68,3	28,3	66,2
April 1993	54,4	48,7	58,7	61,4	65,9	28,1	64,4
April 1994	53,6	48,2	57,7	60,1	64,2	28,0	64,0
April 1995	53,9	49,4	57,3	59,5	65,4	29,2	63,6
April 1996	53,5	49,5	56,5	58,2	64,2	30,7	63,6
April 1997	53,0	49,0	56,0	57,5	63,9	31,4	62,4
April 1998	52,9	48,7	56,0	57,8	61,9	29,9	62,1

*) Ergebnis des Mikrozensus (1975 aus der EG-Arbeitskräfteerhebung). - Bevölkerung in Privathaushalten. - Ab 1988 Bevölkerung am Familienwohnsitz. - Als Alleinerziehende zählen auch Mütter mit volljährigen

Kindern. - Einschl. der Alleinerziehenden, die Partner in einer nichtehelichen Lebensgemeinschaft sind.

7 Lange Reihen

7.32 Erwerbstätigenquoten der Frauen im Alter von 15 bis unter 65 Jahren nach Familienstand und Altersgruppen der Kinder in der Familie*)

Zeitpunkt	Insgesamt	Verheiratet zusammen- lebend	Allein- stehend ohne Kinder/ allein- erziehend	Davon			
				ledig	verheiratet getrennt- lebend	verwitwet	geschieden
mit Kindern (ohne Altersbegrenzung)							
Früheres Bundesgebiet							
April 1972	39,7	37,9	56,7	85,3	62,1	39,1	75,4
Mai 1973	41,2	39,4	57,8	84,2	61,2	40,7	74,8
April 1974	41,2	39,5	57,6	80,2	65,8	40,7	73,1
Mai 1975	41,0	39,4	56,3	78,3	64,1	40,0	70,4
Mai 1976	41,1	39,5	55,9	76,0	57,9	39,5	69,6
April 1977	41,8	40,2	56,5	76,6	56,7	40,6	68,4
April 1978	41,6	40,0	56,1	74,8	55,8	39,7	68,8
April 1979	42,3	40,6	58,0	71,6	57,1	41,5	71,6
April 1980	43,5	41,7	58,9	71,6	58,3	42,0	72,7
Mai 1981	43,9	42,1	58,0	69,9	58,4	42,0	70,0
April 1982	44,2	42,5	57,4	66,5	57,5	41,3	69,3
Juni 1985	43,1	41,3	55,6	58,1	55,1	40,0	67,4
April 1986	43,6	41,8	56,0	59,3	55,6	40,8	66,5
März 1987	43,9	42,0	56,4	58,6	55,1	40,4	67,1
April 1988	44,5	42,6	56,8	58,9	57,1	40,2	67,1
April 1989	45,2	43,3	57,4	58,0	55,2	41,1	68,4
April 1990	50,2	48,5	61,6	60,7	60,5	46,9	71,2
April 1991	51,5	49,7	63,2	62,1	63,2	46,7	73,3
Mai 1992	53,2	51,5	64,3	63,6	61,9	48,0	74,4
April 1993	52,3	50,7	62,6	60,9	59,7	46,6	73,0
April 1994	53,3	51,9	61,7	58,8	58,0	50,1	69,8
April 1995	53,0	51,6	61,6	58,7	58,4	47,7	70,7
April 1996	54,5	53,2	62,4	60,6	59,9	47,3	71,2
April 1997	55,3	54,0	62,3	60,4	59,1	47,9	70,7
April 1998	56,6	55,4	63,7	61,6	62,1	49,3	71,0
Deutschland							
April 1991	57,9	56,2	67,9	70,4	64,3	49,0	76,2
Mai 1992	57,0	55,4	65,7	66,6	62,7	48,6	73,8
April 1993	55,8	54,5	62,9	61,6	61,2	46,7	71,8
April 1994	56,9	56,0	61,7	59,7	56,3	49,6	69,5
April 1995	56,8	55,7	62,4	60,9	60,1	47,9	70,0
April 1996	58,0	57,1	62,7	60,8	61,2	47,8	70,5
April 1997	58,2	57,4	62,4	60,9	60,5	47,5	69,7
April 1998	59,2	58,4	63,1	60,8	63,2	49,3	69,8
mit Kindern unter 6 Jahren							
Früheres Bundesgebiet							
April 1972	33,9	32,5	62,9	84,4	58,7	32,1	64,7
Mai 1973	35,2	34,0	60,6	82,1	53,6	35,3	60,9
April 1974	34,8	33,6	58,7	75,7	58,6	34,9	56,1
Mai 1975	34,0	32,9	56,1	67,8	62,4	/	52,2
Mai 1976	34,0	32,9	52,8	63,8	52,2	32,2	51,8
April 1977	34,5	33,6	51,9	66,1	50,9	28,1	48,7
April 1978	34,3	33,4	50,6	61,3	45,3	31,7	50,7
April 1979	34,7	33,8	49,5	57,3	43,6	33,1	50,3
April 1980	36,0	35,1	50,0	58,3	44,7	35,1	49,8
Mai 1981	36,4	35,6	47,6	55,9	40,6	36,5	47,0
April 1982	36,4	35,7	45,7	52,5	42,2	/	43,5
Juni 1985	35,0	34,2	43,3	47,1	38,7	/	45,2
April 1986	35,5	34,4	45,5	49,1	42,4	/	44,9
März 1987	35,6	34,6	45,0	47,8	40,8	/	45,5
April 1988	35,2	34,3	43,4	47,3	38,2	/	42,5
April 1989	36,3	35,2	45,5	47,9	41,9	/	45,3
April 1990	41,1	40,2	49,0	51,9	44,7	/	48,5
April 1991	41,4	40,3	50,7	52,8	50,1	45,2	48,1
Mai 1992	43,1	42,3	50,5	52,9	47,4	50,4	48,2
April 1993	41,6	40,7	49,0	51,1	44,0	39,8	49,8
April 1994	42,8	42,2	47,5	51,0	41,4	/	46,3
April 1995	42,1	41,7	45,2	47,4	40,3	/	46,6
April 1996	44,9	44,4	48,4	50,7	44,6	38,0	48,5
April 1997	45,8	45,6	47,5	49,3	44,0	/	48,6
April 1998	47,4	47,0	49,9	51,4	45,6	46,3	50,4
Deutschland							
April 1991	50,1	48,4	62,0	65,1	52,8	54,7	60,6
Mai 1992	48,4	47,1	57,1	60,3	49,4	51,9	55,0
April 1993	45,9	44,8	52,9	54,4	46,3	44,1	54,3
April 1994	47,4	46,6	52,0	55,8	41,6	48,1	51,0
April 1995	45,1	44,5	48,5	50,8	42,5	36,1	49,0
April 1996	46,6	46,2	49,1	51,5	45,1	41,0	47,6
April 1997	46,8	46,6	48,0	50,0	44,0	35,0	47,9
April 1998	48,5	48,2	50,4	51,6	47,1	42,8	51,0

*) Ergebnis des Mikrozensus (1975 aus der EG-Arbeitskräfteerhebung). - Bevölkerung in Privathaushalten. - Ab 1988 Bevölkerung am Familienwohnsitz. - Als Alleinerziehende zählen auch Mütter mit volljährigen

Kindern. - Einschl. der Alleinerziehenden, die Partner in einer nichtehelichen Lebensgemeinschaft sind.

7 Lange Reihen

7.32 Erwerbstätigenquoten der Frauen im Alter von 15 bis unter 65 Jahren nach Familienstand und Altersgruppen der Kinder in der Familie*)

Zeitpunkt	Insgesamt	Verheiratet zusammen- lebend	Allein- stehend ohne Kinder/ allein- erziehend	Davon			
				ledig	verheiratet getrennt- lebend	verwitwet	geschieden
mit Kindern unter 15 Jahren							
Früheres Bundesgebiet							
April 1972	38,8	37,1	65,0	85,7	61,2	43,9	73,8
Mai 1973	40,2	38,6	64,2	84,4	57,4	43,7	72,9
April 1974	40,3	38,6	64,0	79,7	63,1	45,1	70,4
Mai 1975	39,9	38,3	62,7	76,1	64,3	44,7	68,4
Mai 1976	40,0	38,5	60,3	73,7	56,0	41,2	67,0
April 1977	40,6	39,1	60,0	74,0	55,8	41,8	65,3
April 1978	40,5	38,9	59,1	72,7	54,0	40,6	65,3
April 1979	41,1	39,4	59,9	68,2	53,5	41,7	67,7
April 1980	42,3	40,6	61,3	67,8	55,9	43,3	69,4
Mai 1981	42,6	41,0	60,0	65,4	55,6	44,9	66,0
April 1982	42,7	41,2	58,2	62,1	54,1	42,8	64,0
Juni 1985	40,6	39,1	53,7	53,1	48,2	43,7	59,1
April 1986	41,2	39,5	54,5	55,1	51,6	40,7	59,0
Marz 1987	41,7	40,1	55,0	54,5	50,3	42,1	60,2
April 1988	42,1	40,4	54,9	55,7	51,6	42,4	58,6
April 1989	43,0	41,3	55,9	54,9	51,0	44,6	60,8
April 1990	48,6	47,1	60,1	58,1	55,5	53,8	64,4
April 1991	50,0	48,4	62,1	59,7	60,0	52,1	66,6
Mai 1992	51,9	50,3	63,4	60,7	58,0	57,6	68,5
April 1993	50,8	49,3	61,5	58,3	56,9	55,6	67,1
April 1994	51,2	49,9	59,4	57,0	56,2	52,6	63,9
April 1995	51,4	50,2	59,2	56,4	53,5	53,3	64,9
April 1996	53,5	52,4	60,9	58,1	55,6	51,7	66,9
April 1997	54,1	53,0	60,7	58,3	54,9	55,3	66,0
April 1998	55,3	54,1	62,1	59,6	58,8	59,6	66,0
Deutschland							
April 1991	58,2	56,4	69,6	69,6	61,8	59,0	73,2
Mai 1992	57,0	55,5	66,5	65,4	59,3	61,5	70,4
April 1993	55,4	54,1	63,1	60,3	58,7	58,0	68,2
April 1994	56,0	55,2	60,7	58,9	54,4	55,8	65,5
April 1995	55,9	54,9	61,2	59,6	55,8	55,0	65,5
April 1996	57,3	56,5	61,8	59,4	58,0	53,9	66,8
April 1997	57,3	56,5	61,2	59,2	56,7	55,1	66,0
April 1998	58,0	57,2	62,1	59,5	60,4	59,2	65,9
mit Kindern unter 18 Jahren							
Früheres Bundesgebiet							
April 1972	39,7	37,9	64,6	86,0	63,7	45,7	74,7
Mai 1973	41,1	39,3	63,9	84,7	60,8	45,2	73,6
April 1974	41,2	39,5	63,6	80,6	65,4	45,5	71,8
Mai 1975	40,8	39,2	62,0	77,1	64,9	44,9	69,6
Mai 1976	41,0	39,4	60,7	74,7	57,1	43,6	68,6
April 1977	41,7	40,1	60,6	75,2	56,6	43,8	67,5
April 1978	41,6	40,0	59,8	74,2	55,9	41,6	67,7
April 1979	42,3	40,6	61,2	70,7	56,7	43,7	70,1
April 1980	43,5	41,7	62,1	70,8	58,3	44,7	71,1
Mai 1981	44,0	42,2	61,7	68,2	57,7	46,7	69,2
April 1982	44,2	42,4	60,5	64,4	56,0	45,7	68,1
Juni 1985	42,8	40,9	57,8	56,2	53,5	45,7	64,6
April 1986	43,2	41,3	57,6	56,9	54,7	44,4	63,6
März 1987	43,4	41,5	57,5	55,5	53,5	44,7	64,0
April 1988	43,7	41,7	57,9	57,4	53,7	46,2	63,4
April 1989	44,6	42,7	58,1	56,3	52,9	46,3	64,1
April 1990	50,0	48,3	62,3	59,3	57,1	56,1	67,5
April 1991	51,5	49,7	64,4	60,9	61,6	55,9	69,5
Mai 1992	53,4	51,8	65,3	61,9	59,9	57,3	71,1
April 1993	52,4	50,8	63,5	59,4	58,4	56,9	69,8
April 1994	52,7	51,4	60,9	57,9	55,9	55,6	65,9
April 1995	53,1	51,7	61,9	57,4	56,5	54,9	68,3
April 1996	55,2	53,9	63,2	59,6	57,7	54,7	69,7
April 1997	55,8	54,6	63,0	59,4	57,2	56,2	69,0
April 1998	57,1	55,8	64,5	61,0	60,8	60,2	69,2
Deutschland							
April 1991	59,1	57,3	70,7	70,4	63,2	61,1	74,7
Mai 1992	58,2	56,6	67,7	66,1	60,9	60,3	72,2
April 1993	56,8	55,5	64,6	61,0	60,2	58,1	70,2
April 1994	57,4	56,5	61,9	59,3	54,9	57,8	67,1
April 1995	57,6	56,5	63,3	60,4	58,4	57,0	68,4
April 1996	59,0	58,1	63,8	60,5	59,7	56,4	69,5
April 1997	59,0	58,2	63,3	60,2	58,9	56,9	68,7
April 1998	59,8	58,9	64,0	60,4	62,2	60,4	68,5

*) Ergebnis des Mikrozensus (1975 aus der EG-Arbeitskräfteerhebung). - Bevölkerung in Privathaushalten - Ab 1988 Bevölkerung am Familienwohnsitz. - Als Alleinerziehende zählen auch Mütter mit volljährigen

Kindern. - Einschl. der Alleinerziehenden, die Partner in einer nichtehelichen Lebensgemeinschaft sind

7 Lange Reihen
7.33 Frauen im Alter von 15 Jahren und mehr nach Beteiligung am Erwerbsleben, Altersgruppen
und Altersgruppen der Kinder in der Familie*)
1 000

Zeitpunkt	Insgesamt					Darunter Erwerbstätige				
	ins- gesamt	davon im Alter von ... bis unter ... Jahren				zu- sammen	davon im Alter von ... bis unter ... Jahren			
		unter 25	25 - 45	45 - 65	65 und mehr		unter 25	25 - 45	45 - 65	65 und mehr
Insgesamt										
Früheres Bundesgebiet										
Aprnl 1972	24 991	4 054	8 127	7 887	4 922	9 673	2 522	3 982	2 900	270
Mai 1973	25 218	4 103	8 140	7 851	5 123	9 838	2 487	4 092	2 982	277
Aprnl 1974	25 424	4 204	8 143	7 823	5 255	9 776	2 449	4 124	2 944	259
Mai 1975	25 573	4 272	8 214	7 764	5 323	9 613	2 385	4 117	2 885	226
Mai 1976	25 681	4 364	8 177	7 688	5 452	9 536	2 339	4 147	2 835	215
Aprnl 1977	25 830	4 440	8 266	7 579	5 544	9 622	2 335	4 289	2 806	192
Aprnl 1978	26 046	4 553	8 309	7 502	5 682	9 678	2 362	4 361	2 768	188
Aprnl 1979	26 174	4 642	8 297	7 469	5 767	9 844	2 466	4 427	2 781	171
Aprnl 1980	26 522	4 787	8 345	7 441	5 950	10 082	2 478	4 590	2 847	168
Mai 1981	26 759	4 924	8 334	7 600	5 901	10 178	2 504	4 623	2 894	156
Aprnl 1982	26 991	4 992	8 332	7 827	5 840	10 183	2 439	4 634	2 964	147
Juni 1985	27 476	4 958	8 302	8 445	5 772	10 347	2 481	4 685	3 061	120
Aprnl 1986	27 539	4 941	8 331	8 395	5 872	10 526	2 534	4 753	3 118	121
März 1987	27 641	4 809	8 415	8 404	6 013	10 678	2 521	4 844	3 192	121
Aprnl 1988	27 131	4 445	8 362	8 280	6 044	10 580	2 408	4 846	3 215	111
Aprnl 1989	27 211	4 234	8 641	8 232	6 104	10 755	2 318	5 109	3 229	99
Aprnl 1990	27 640	4 209	9 029	8 379	6 024	11 777	2 357	5 709	3 589	122
Aprnl 1991	27 921	4 042	9 355	8 335	6 189	12 020	2 207	6 062	3 626	124
Mai 1992	28 183	3 899	9 580	8 401	6 303	12 318	2 095	6 342	3 752	129
Aprnl 1993	28 397	3 758	9 821	8 441	6 377	12 223	1 912	6 412	3 780	119
Aprnl 1994	28 468	3 593	9 943	8 461	6 472	12 159	1 758	6 507	3 783	110
Aprnl 1995	28 515	3 512	9 982	8 504	6 516	12 132	1 609	6 551	3 854	118
Aprnl 1996	28 704	3 533	10 059	8 608	6 505	12 322	1 524	6 731	3 947	120
Aprnl 1997	28 798	3 526	10 034	8 717	6 521	12 362	1 477	6 738	4 019	128
Aprnl 1998	28 770	3 499	9 953	8 820	6 498	12 460	1 469	6 772	4 098	121
Deutschland										
Aprnl 1991	34 672	4 985	11 669	10 465	7 553	15 630	2 755	8 014	4 729	131
Mai 1992	34 879	4 781	11 905	10 507	7 687	15 398	2 551	8 085	4 627	134
Aprnl 1993	35 107	4 626	12 153	10 544	7 784	15 166	2 326	8 122	4 596	123
Aprnl 1994	35 208	4 468	12 276	10 543	7 922	15 141	2 159	8 227	4 640	115
Aprnl 1995	35 242	4 372	12 297	10 590	7 983	15 170	1 991	8 296	4 760	123
Aprnl 1996	35 445	4 395	12 336	10 715	8 000	15 362	1 891	8 446	4 897	128
Aprnl 1997	35 573	4 412	12 276	10 841	8 044	15 360	1 853	8 388	4 982	137
Aprnl 1998	35 542	4 406	12 153	10 958	8 026	15 437	1 854	8 383	5 071	130
ohne im Haushalt lebende ledige Kinder										
Früheres Bundesgebiet										
Aprnl 1972	14 179	3 241	1 732	4 718	4 487	5 505	2 206	1 386	1 687	226
Mai 1973	14 371	3 349	1 702	4 644	4 675	5 506	2 178	1 387	1 707	234
Aprnl 1974	14 678	3 481	1 735	4 649	4 814	5 483	2 159	1 407	1 702	215
Mai 1975	14 825	3 603	1 746	4 574	4 902	5 343	2 126	1 379	1 646	192
Mai 1976	15 049	3 728	1 786	4 510	5 025	5 303	2 103	1 418	1 605	177
Aprnl 1977	15 187	3 834	1 849	4 392	5 112	5 322	2 111	1 478	1 576	157
Aprnl 1978	15 418	3 967	1 926	4 282	5 243	5 400	2 153	1 548	1 545	153
Aprnl 1979	15 638	4 050	1 934	4 310	5 344	5 531	2 256	1 569	1 565	141
Aprnl 1980	16 022	4 250	2 051	4 194	5 527	5 673	2 269	1 688	1 575	140
Mai 1981	16 250	4 401	2 084	4 272	5 493	5 721	2 303	1 704	1 584	131
Aprnl 1982	16 499	4 473	2 170	4 411	5 444	5 696	2 246	1 740	1 591	119
Juni 1985	17 267	4 482	2 583	4 816	5 386	6 096	2 334	2 042	1 619	101
Aprnl 1986	17 316	4 486	2 665	4 698	5 467	6 218	2 389	2 115	1 616	98
März 1987	17 445	4 390	2 818	4 652	5 586	6 362	2 383	2 229	1 653	98
Aprnl 1988	17 113	4 054	2 782	4 644	5 633	6 280	2 286	2 242	1 663	89
Aprnl 1989	17 165	3 856	2 946	4 680	5 682	6 385	2 200	2 400	1 705	80
Aprnl 1990	17 332	3 828	3 103	4 795	5 606	6 792	2 221	2 571	1 899	101
Aprnl 1991	17 559	3 672	3 254	4 866	5 768	6 883	2 077	2 734	1 968	104
Mai 1992	17 763	3 530	3 380	4 985	5 867	6 984	1 963	2 856	2 061	105
Aprnl 1993	17 978	3 389	3 552	5 092	5 945	6 977	1 790	2 959	2 127	100
Aprnl 1994	18 136	3 260	3 638	5 202	6 037	6 920	1 649	3 005	2 176	90
Aprnl 1995	18 289	3 197	3 671	5 334	6 086	6 923	1 518	3 036	2 269	100
Aprnl 1996	18 628	3 229	3 803	5 502	6 095	7 033	1 430	3 145	2 356	103
Aprnl 1997	18 775	3 228	3 800	5 625	6 123	7 023	1 393	3 125	2 397	108
Aprnl 1998	18 829	3 228	3 725	5 768	6 108	7 033	1 389	3 099	2 440	105
Deutschland										
Aprnl 1991	21 429	4 398	3 585	6 383	7 062	8 225	2 461	3 003	2 651	110
Mai 1992	21 656	4 243	3 724	6 514	7 176	8 132	2 312	3 105	2 605	110
Aprnl 1993	21 933	4 114	3 920	6 623	7 277	8 078	2 123	3 221	2 630	104
Aprnl 1994	22 158	4 026	4 011	6 709	7 411	8 063	1 993	3 271	2 704	95
Aprnl 1995	22 339	3 969	4 064	6 832	7 475	8 112	1 857	3 322	2 828	105
Aprnl 1996	22 761	4 024	4 226	7 002	7 510	8 273	1 767	3 458	2 938	110
Aprnl 1997	22 991	4 055	4 248	7 127	7 561	8 295	1 744	3 455	2 979	117
Aprnl 1998	23 097	4 078	4 190	7 276	7 554	8 332	1 752	3 443	3 024	113

*) Ergebnis des Mikrozensus (1975 aus der EG-Arbeitskräfteerhebung) - Bevölkerung in Privathaushalten - Ab 1988 Bevölkerung am Familienwohnsitz - Als Alleinerziehende zählen auch Mütter mit volljährigen

Kindern - Einschl. der Alleinerziehenden, die Partner in einer nichtehelichen Lebensgemeinschaft sind.

Statistisches Bundesamt, Fachserie 1, R3, 1998

7 Lange Reihen
7.33 Frauen im Alter von 15 Jahren und mehr nach Beteiligung am Erwerbsleben, Altersgruppen
und Altersgruppen der Kinder in der Familie*)
1 000

Zeitpunkt	Insgesamt					Darunter Erwerbstätige				
	ins- gesamt	davon im Alter von .. bis unter ... Jahren				zu- sammen	davon im Alter von .. bis unter ... Jahren			
		unter 25	25 - 45	45 - 65	65 und mehr		unter 25	25 - 45	45 - 65	65 und mehr
mit Kindern (ohne Altersbegrenzung)										
Früheres Bundesgebiet										
April 1972	10 812	813	6 395	3 169	435	4 169	316	2 596	1 213	44
Mai 1973	10 847	754	6 438	3 206	448	4 332	309	2 705	1 275	44
April 1974	10 746	723	6 409	3 174	441	4 293	291	2 717	1 242	44
Mai 1975	10 747	669	6 468	3 190	421	4 270	260	2 738	1 238	34
Mai 1976	10 632	636	6 391	3 178	427	4 233	236	2 730	1 230	38
April 1977	10 643	607	6 418	3 187	432	4 300	224	2 811	1 230	35
April 1978	10 628	587	6 383	3 220	439	4 278	208	2 813	1 222	34
April 1979	10 537	592	6 363	3 159	423	4 313	209	2 858	1 216	30
April 1980	10 500	537	6 294	3 247	423	4 410	209	2 902	1 271	28
Mai 1981	10 509	524	6 250	3 328	408	4 456	201	2 920	1 310	25
April 1982	10 492	519	6 162	3 416	395	4 487	192	2 894	1 373	27
Juni 1985	10 208	476	5 719	3 628	386	4 251	148	2 643	1 442	19
April 1986	10 224	455	5 666	3 698	405	4 308	145	2 638	1 502	23
März 1987	10 196	420	5 598	3 752	426	4 315	139	2 615	1 540	23
April 1988	10 019	391	5 581	3 637	411	4 300	122	2 604	1 552	22
April 1989	10 046	378	5 695	3 552	421	4 370	117	2 710	1 524	19
April 1990	10 308	381	5 925	3 584	418	4 985	136	3 138	1 689	22
April 1991	10 362	370	6 102	3 469	421	5 137	130	3 328	1 659	20
Mai 1992	10 420	368	6 200	3 416	436	5 334	132	3 486	1 692	24
April 1993	10 419	369	6 269	3 349	432	5 247	122	3 454	1 653	18
April 1994	10 332	333	6 306	3 259	435	5 239	109	3 502	1 608	20
April 1995	10 226	315	6 311	3 170	430	5 209	91	3 516	1 585	18
April 1996	10 076	303	6 256	3 106	410	5 289	95	3 587	1 591	17
April 1997	10 023	298	6 235	3 092	398	5 339	85	3 612	1 623	19
April 1998	9 941	271	6 229	3 052	389	5 427	79	3 673	1 658	16
Deutschland										
April 1991	13 243	587	8 084	4 082	490	7 405	294	5 012	2 078	21
Mai 1992	13 223	538	8 181	3 994	511	7 266	239	4 980	2 023	25
April 1993	13 174	512	8 233	3 922	507	7 088	203	4 901	1 965	19
April 1994	13 051	441	8 264	3 834	511	7 078	166	4 956	1 936	21
April 1995	12 902	403	8 233	3 758	509	7 058	134	4 974	1 932	18
April 1996	12 684	371	8 110	3 713	490	7 088	124	4 988	1 958	18
April 1997	12 582	357	8 028	3 715	483	7 065	109	4 934	2 003	20
April 1998	12 444	328	7 963	3 682	471	7 105	102	4 939	2 047	17
mit Kindern unter 6 Jahren										
Früheres Bundesgebiet										
April 1972	4 027	797	3 127	98	6	1 363	306	1 026	30	/
Mai 1973	3 760	741	2 922	92	/	1 323	301	991	31	/
April 1974	3 512	704	2 722	83	/	1 223	278	919	26	/
Mai 1975	3 287	650	2 558	76	/	1 117	250	847	21	/
Mai 1976	3 070	615	2 377	75	/	1 043	222	797	24	/
April 1977	2 916	588	2 263	63	/	1 006	213	774	20	/
April 1978	2 808	564	2 183	58	/	964	196	750	18	/
April 1979	2 769	567	2 148	52	/	960	196	748	17	/
April 1980	2 681	516	2 112	51	/	965	197	753	15	/
Mai 1981	2 678	507	2 123	47	/	974	193	767	15	/
April 1982	2 690	502	2 143	43	/	978	182	782	15	/
Juni 1985	2 778	462	2 271	44	/	972	141	817	14	/
April 1986	2 777	443	2 294	39	/	985	140	832	13	/
März 1987	2 747	406	2 303	37	/	978	132	836	11	/
April 1988	2 786	379	2 376	30	/	980	116	855	10	/
April 1989	2 879	366	2 485	28	/	1 044	111	923	10	/
April 1990	3 010	372	2 608	29	/	1 236	130	1 095	11	/
April 1991	3 105	362	2 710	32	/	1 283	126	1 147	11	/
Mai 1992	3 189	358	2 793	36	/	1 373	126	1 233	14	/
April 1993	3 247	359	2 855	32	/	1 350	117	1 221	12	/
April 1994	3 233	325	2 869	38	/	1 381	105	1 261	14	/
April 1995	3 228	307	2 879	41	/	1 358	87	1 257	14	/
April 1996	3 179	295	2 839	43	/	1 426	92	1 317	16	/
April 1997	3 119	287	2 791	39	/	1 429	80	1 332	16	/
April 1998	3 108	264	2 804	39	/	1 472	76	1 379	17	/
Deutschland										
April 1991	4 040	575	3 427	36	/	2 024	287	1 723	14	/
Mai 1992	4 036	525	3 469	40	/	1 953	231	1 706	16	/
April 1993	4 007	500	3 469	36	/	1 837	196	1 628	13	/
April 1994	3 897	431	3 423	41	/	1 803	161	1 626	16	/
April 1995	3 804	392	3 365	45	/	1 714	129	1 569	16	/
April 1996	3 646	360	3 236	47	/	1 699	121	1 560	18	/
April 1997	3 541	343	3 152	43	/	1 658	103	1 537	18	/
April 1998	3 526	319	3 161	43	/	1 711	98	1 593	19	/

*) Ergebnis des Mikrozensus (1975 aus der EG-Arbeitskräfteerhebung).- Bevölkerung in Privathaushalten.- Ab 1988 Bevölkerung am Familienwohnsitz.- Als Alleinerziehende zählen auch Mütter mit volljährigen

Kindern.- Einschl. der Alleinerziehenden, die Partner in einer nichtehelichen Lebensgemeinschaft sind.

7 Lange Reihen
7.33 Frauen im Alter von 15 Jahren und mehr nach Beteiligung am Erwerbsleben, Altersgruppen
und Altersgruppen der Kinder in der Familie*)
1 000

Zeitpunkt	Insgesamt					Darunter Erwerbstätige				
	ins- gesamt	davon im Alter von ... bis unter ... Jahren				zu- sammen	davon im Alter von ... bis unter ... Jahren			
		unter 25	25 - 45	45 - 65	65 und mehr		unter 25	25 - 45	45 - 65	65 und mehr
mit Kindern unter 15 Jahren										
Früheres Bundesgebiet										
April 1972	7 726	812	5 852	1 041	22	2 992	315	2 285	390	/
Mai 1973	7 703	754	5 876	1 052	22	3 093	308	2 377	405	/
April 1974	7 599	722	5 838	1 021	18	3 056	290	2 382	382	/
Mai 1975	7 596	668	5 900	1 014	14	3 029	259	2 403	366	/
Mai 1976	7 441	635	5 788	1 003	15	2 973	235	2 373	363	/
April 1977	7 348	606	5 751	977	14	2 980	224	2 404	352	/
April 1978	7 214	586	5 662	952	14	2 914	208	2 368	338	/
April 1979	7 101	591	5 589	908	14	2 911	209	2 377	325	/
April 1980	6 875	536	5 426	899	14	2 906	209	2 374	323	/
Mar 1981	6 717	523	5 297	887	11	2 860	201	2 335	324	/
April 1982	6 503	517	5 113	863	10	2 772	191	2 254	326	/
Juni 1985	5 778	472	4 585	711	9	2 343	146	1 937	260	/
April 1986	5 716	454	4 592	663	8	2 352	144	1 958	249	/
März 1987	5 579	417	4 557	598	7	2 326	138	1 963	224	/
April 1988	5 530	389	4 596	539	6	2 325	121	1 982	222	/
April 1989	5 640	375	4 757	502	5	2 422	116	2 101	205	/
April 1990	5 903	380	5 004	513	6	2 867	135	2 485	236	/
April 1991	6 024	368	5 166	484	6	3 009	129	2 655	224	/
Mai 1992	6 128	366	5 272	483	7	3 178	131	2 807	240	/
April 1993	6 225	366	5 362	491	6	3 160	120	2 794	245	/
April 1994	6 287	331	5 447	502	7	3 234	108	2 876	250	/
April 1995	6 327	313	5 470	537	6	3 248	90	2 890	268	/
April 1996	6 306	302	5 449	546	10	3 372	94	2 987	289	/
April 1997	6 302	296	5 433	564	10	3 405	84	3 014	305	/
April 1998	6 280	270	5 431	573	6	3 471	79	3 071	320	/
Deutschland										
April 1991	7 996	585	6 841	564	7	4 647	293	4 067	286	/
Mai 1992	8 038	535	6 936	559	8	4 581	237	4 051	292	/
April 1993	8 064	509	6 987	561	7	4 486	201	3 975	289	/
April 1994	8 051	439	7 035	569	8	4 496	165	4 038	292	/
April 1995	8 029	401	7 012	608	8	4 483	133	4 037	312	/
April 1996	7 916	369	6 914	622	12	4 535	124	4 073	336	/
April 1997	7 848	354	6 838	644	11	4 490	108	4 024	356	/
April 1998	7 763	327	6 772	656	7	4 501	102	4 028	371	/
mit Kindern unter 18 Jahren										
Früheres Bundesgebiet										
April 1972	8 654	812	6 187	1 625	30	3 427	315	2 473	637	/
Mai 1973	8 645	754	6 222	1 639	30	3 543	309	2 576	655	/
April 1974	8 592	722	6 208	1 636	26	3 533	290	2 598	643	/
Mai 1975	8 610	668	6 271	1 648	23	3 509	259	2 617	632	/
Mai 1976	8 499	635	6 192	1 647	25	3 478	235	2 610	631	/
April 1977	8 453	607	6 200	1 624	23	3 522	224	2 678	617	/
April 1978	8 371	586	6 153	1 609	23	3 477	208	2 663	605	/
April 1979	8 284	591	6 115	1 556	23	3 500	209	2 696	593	/
April 1980	8 165	536	6 017	1 591	21	3 547	209	2 723	613	/
Mai 1981	8 087	523	5 942	1 604	18	3 550	201	2 722	627	/
April 1982	7 949	518	5 816	1 597	18	3 507	192	2 669	645	/
Juni 1985	7 270	474	5 293	1 489	14	3 106	147	2 365	593	/
April 1986	7 107	454	5 231	1 406	15	3 062	145	2 348	568	/
März 1987	6 879	419	5 137	1 310	14	2 979	138	2 312	527	/
April 1988	6 672	390	5 110	1 161	12	2 912	121	2 290	499	/
April 1989	6 692	377	5 249	1 056	10	2 978	117	2 410	451	/
April 1990	6 908	381	5 469	1 048	10	3 447	135	2 807	504	/
April 1991	6 982	369	5 638	964	11	3 587	130	2 989	468	/
Mai 1992	7 070	367	5 754	938	11	3 772	131	3 152	488	/
April 1993	7 153	367	5 842	934	10	3 745	121	3 139	485	/
April 1994	7 193	332	5 914	938	10	3 813	108	3 211	493	/
April 1995	7 247	314	5 938	982	12	3 843	90	3 233	518	/
April 1996	7 228	302	5 907	1 005	14	3 983	94	3 324	564	/
April 1997	7 270	297	5 913	1 046	14	4 052	84	3 369	596	/
April 1998	7 258	271	5 913	1 065	9	4 137	79	3 430	627	/
Deutschland										
April 1991	9 198	586	7 476	1 124	12	5 431	294	4 546	591	/
Mai 1992	9 233	536	7 595	1 088	13	5 366	238	4 537	591	/
April 1993	9 267	510	7 666	1 079	12	5 256	202	4 475	579	/
April 1994	9 263	440	7 727	1 084	13	5 308	165	4 552	590	/
April 1995	9 267	402	7 712	1 138	14	5 328	134	4 570	623	/
April 1996	9 154	370	7 602	1 166	17	5 397	124	4 598	673	/
April 1997	9 140	356	7 549	1 220	16	5 388	109	4 565	712	/
April 1998	9 069	328	7 488	1 242	11	5 417	102	4 571	743	/

*) Ergebnis des Mikrozensus (1975 aus der EG-Arbeitskräfteerhebung). - Bevölkerung in Privathaushalten. - Ab 1988 Bevölkerung am Familiensitz. - Als Alleinerziehende zählen auch Mütter mit volljährigen

Kindern. - Einschl. der Alleinerziehenden, die Partner in einer nichtehelichen Lebensgemeinschaft sind.

7 Lange Reihen
7.34 Frauen im Alter von 15 Jahren und mehr nach Familienstand, Beteiligung am Erwerbsleben
sowie mit Kindern unter 18 Jahren*)

7.34.1 Insgesamt
1 000

Zeitpunkt	Frauen		Verheiratet Zusammenlebende		Alleinstehende ohne Kinder / Alleinerziehende	
	insgesamt	dar. mit Kindern unter 18 Jahren	zusammen	dar. mit Kindern unter 18 Jahren	zusammen	dar. mit Kindern unter 18 Jahren
Früheres Bundesgebiet						
13.09. 1950	21 280	.	11 800 a)	.	9 480 b)	.
Okt. 1957*)	23 069	7 700	13 126 a)	6 814 a)	9 943 b)	956 b)
06.06. 1961	23 332	7 690	13 765 a)	7 011 a)	9 567 b)	679 b)
April 1964	24 572	7 538	14 359 a)	7 123 a)	10 213 b)	415 b)
Mai 1965	24 034	7 806	14 517 a)	7 349 a)	9 517 b)	457 b)
April 1966	24 296	7 909	14 773 a)	7 456 a)	9 523 b)	453 b)
April 1967	24 360	8 009	14 851 a)	7 547 a)	9 510 b)	462 b)
April 1968	24 483	8 109	14 980 a)	7 637 a)	9 503 b)	472 b)
April 1969	24 575	8 164	15 003 a)	7 691 a)	9 572 b)	474 b)
27.05. 1970	24 356	8 461	14 632 a)	7 910 a)	9 724 b)	551 b)
April 1971	24 895	8 262	15 156 a)	7 766 a)	9 739 b)	496 b)
April 1972	24 991	8 654	15 145	8 039	9 846	614
Mai 1973	25 218	8 645	15 184	8 008	10 034	637
April 1974	25 424	8 592	15 281	7 956	10 143	637
Mai 1975	25 573	8 610	15 344	7 970	10 229	640
Mai 1976	25 681	8 499	15 188	7 830	10 493	669
April 1977	25 830	8 453	15 169	7 772	10 661	681
April 1978	26 047	8 371	15 093	7 659	10 954	712
April 1979	26 175	8 284	15 019	7 562	11 156	722
April 1980	26 522	8 165	15 064	7 437	11 458	728
Mai 1981	26 759	8 087	15 016	7 323	11 743	764
April 1982	26 991	7 949	15 019	7 166	11 972	783
Juni 1985	27 476	7 270	14 943	6 466	12 533	805
April 1986	27 539	7 107	14 810	6 273	12 730	833
März 1987	27 641	6 879	14 803	6 056	12 839	823
April 1988	27 131	6 672	14 678	5 856	12 454	816
April 1989	27 211	6 692	14 811	5 888	12 399	804
April 1990	27 640	6 908	15 302	6 098	12 338	810
April 1991	27 921	6 982	15 517	6 141	12 405	841
Mai 1992	28 183	7 070	15 712	6 192	12 471	878
April 1993	28 397	7 153	15 836	6 238	12 561	915
April 1994	28 468	7 193	15 851	6 244	12 618	950
April 1995	28 515	7 247	15 897	6 267	12 618	979
April 1996	28 704	7 228	15 887	6 221	12 817	1 006
April 1997	28 798	7 270	15 933	6 226	12 865	1 044
April 1998	28 770	7 258	15 914	6 183	12 856	1 075
Deutschland						
April 1991	34 672	9 198	19 492	7 927	15 180	1 271
Mai 1992	34 879	9 233	19 633	7 924	15 246	1 309
April 1993	35 107	9 267	19 704	7 907	15 403	1 359
April 1994	35 208	9 263	19 662	7 849	15 547	1 414
April 1995	35 242	9 267	19 658	7 811	15 583	1 456
April 1996	35 445	9 154	19 590	7 673	15 855	1 482
April 1997	35 573	9 140	19 617	7 617	15 956	1 524
April 1998	35 542	9 069	19 540	7 508	16 001	1 561

*) 1950 1961 und 1970 Ergebnis der Volkszählung; sonst Ergebnis des Mikrozensus (1975 aus der EG-Arbeitskräfte-stichprobe).- 1950 Wohnbevölkerung, 1957 bis 1969 und 1971 wohnberechtigte Bevölkerung, 1970, 1972 bis 1987 Bevölkerung in Privathaushalten.- Ab 1988 Bevölkerung am Familienwohnsitz.- Als Alleinerziehende zählen auch

Mütter mit volljährigen Kindern.- Einschl. der Alleinerziehenden, die Partner in einer nichtehelichen Lebensgemeinschaft sind

*) Zum Teil geschätzt.

a) Verheiratet Zusammenlebende und verheiratet Getrenntlebende.

b) Ledige, Verwitwete und Geschiedene.

7 Lange Reihen
7.34 Frauen im Alter von 15 Jahren und mehr nach Familienstand, Beteiligung am Erwerbsleben
sowie mit Kindern unter 18 Jahren*)
7.34.2 Erwerbstätige
1 000

Zeitpunkt	Frauen		Verheiratet Zusammenlebende		Alleinstehende ohne Kinder / Alleinerziehende	
	insgesamt	dar. mit Kindern unter 18 Jahren	zusammen	dar. mit Kindern unter 18 Jahren	zusammen	dar. mit Kindern unter 18 Jahren

Früheres Bundesgebiet

13.09. 1950	7 944					
Okt. 1957*)	9 373	2 503	3 940 a)	2 061 a)	5 433 b)	442 b)
06.06. 1961	9 562	2 709	4 528 a)	2 327 a)	5 034 b)	382 b)
April 1964	9 351	2 587	4 734 a)	2 329 a)	4 617 b)	258 b)
Mai 1965	9 454	2 729	4 878 a)	2 437 a)	4 576 b)	292 b)
April 1966	9 452	2 731	4 980 a)	2 444 a)	4 472 b)	287 b)
April 1967	9 147	2 691	4 880 a)	2 416 a)	4 267 b)	275 b)
April 1968	9 130	2 776	5 027 a)	2 495 a)	4 104 b)	281 b)
April 1969	9 178	2 880	5 133 a)	2 592 a)	4 045 b)	288 b)
27.05. 1970	9 285	3 076	5 649 a)	2 701 a)	3 636 b)	375 b)
April 1971	9 316	3 079	5 425 a)	2 771 a)	3 891 b)	308 b)
April 1972	9 673	3 427	5 613	3 040	4 061	387
Mai 1973	9 838	3 543	5 813	3 145	4 025	398
April 1974	9 776	3 533	5 822	3 136	3 955	397
Mai 1975	9 613	3 509	5 783	3 119	3 830	391
Mai 1976	9 536	3 478	5 717	3 079	3 819	399
April 1977	9 622	3 522	5 760	3 116	3 862	406
April 1978	9 678	3 477	5 721	3 060	3 957	417
April 1979	9 844	3 500	5 732	3 066	4 112	435
April 1980	10 082	3 547	5 863	3 101	4 220	445
Mai 1981	10 178	3 550	5 886	3 085	4 291	465
April 1982	10 183	3 507	5 869	3 039	4 314	467
Juni 1985	10 347	3 106	5 680	2 645	4 667	461
April 1986	10 526	3 062	5 684	2 586	4 842	476
März 1987	10 678	2 979	5 689	2 510	4 989	469
April 1988	10 580	2 912	5 678	2 443	4 902	470
April 1989	10 755	2 978	5 804	2 514	4 951	464
April 1990	11 777	3 447	6 599	2 946	5 178	502
April 1991	12 020	3 587	6 804	3 049	5 216	538
Mai 1992	12 318	3 772	7 029	3 202	5 289	570
April 1993	12 223	3 745	6 982	3 167	5 242	578
April 1994	12 159	3 813	6 967	3 220	5 192	593
April 1995	12 132	3 843	6 997	3 241	5 134	602
April 1996	12 322	3 983	7 105	3 350	5 218	633
April 1997	12 362	4 052	7 151	3 398	5 211	654
April 1998	12 460	4 137	7 199	3 447	5 261	690

Deutschland

April 1991	15 630	5 431	9 318	4 537	6 313	895
Mai 1992	15 398	5 366	9 141	4 484	6 257	882
April 1993	15 166	5 256	8 988	4 382	6 177	874
April 1994	15 141	5 308	8 975	4 411	6 167	897
April 1995	15 170	5 328	9 020	4 411	6 149	917
April 1996	15 362	5 397	9 086	4 455	6 275	942
April 1997	15 360	5 388	9 067	4 428	6 294	960
April 1998	15 437	5 417	9 062	4 420	6 375	997

*) 1950, 1961 und 1970 Ergebnis der Volkszählung; sonst Ergebnis des Mikrozensus (1975 aus der EG-Arbeitskräfte-stichprobe).- 1950 Wohnbevölkerung, 1957 bis 1969 und 1971 wohnberechtigte Bevölkerung, 1970, 1972 bis 1987 Bevölkerung in Privathaushalten.- Ab 1988 Bevölkerung am Familienwohnsitz.- Als Alleinerziehende zählen auch

Mütter mit volljährigen Kindern.- Einschl. der Alleinerziehenden, die Partner in einer nichtehelichen Lebensgemeinschaft sind.

*) Zum Teil geschätzt.

a) Verheiratet Zusammenlebende und verheiratet Getrenntlebende.

b) Ledige, Verwitwete und Geschiedene.

7 Lange Reihen
7.34 Frauen im Alter von 15 Jahren und mehr nach Familienstand, Beteiligung am Erwerbsleben
sowie mit Kindern unter 18 Jahren*)
7.34.3 Erwerbstätigenquoten

Zeitpunkt	Frauen		Verheiratet Zusammenlebende		Alleinstehende ohne Kinder / Alleinerziehende	
	insgesamt	dar. mit Kindern unter 18 Jahren	zusammen	dar. mit Kindern unter 18 Jahren	zusammen	dar. mit Kindern unter 18 Jahren
Früheres Bundesgebiet						
13.09. 1950	37,3					
Okt. 1957 ¹⁾	40,6	32,2	30,0 a)	30,2 a)	54,6 b)	46,2 b)
06.06. 1961	41,0	35,2	32,9 a)	33,2 a)	52,6 b)	56,2 b)
April 1964	38,1	34,3	33,0 a)	32,7 a)	45,2 b)	62,2 b)
Mai 1965	39,3	35,0	33,6 a)	33,2 a)	48,1 b)	64,0 b)
April 1966	38,9	34,5	33,7 a)	32,8 a)	47,0 b)	63,3 b)
April 1967	37,5	33,6	32,9 a)	32,0 a)	44,9 b)	59,6 b)
April 1968	37,3	34,2	33,6 a)	32,7 a)	43,2 b)	59,5 b)
April 1969	37,3	35,3	34,2 a)	33,7 a)	42,3 b)	60,8 b)
27.05. 1970	38,1	36,4	38,6 a)	34,1 a)	37,4 b)	68,1 b)
April 1971	37,4	37,3	35,8 a)	35,7 a)	40,0 b)	62,0 b)
April 1972	38,7	39,6	37,1	37,8	41,2	63,0
Mai 1973	39,0	41,0	38,3	39,3	40,1	62,5
April 1974	38,5	41,1	38,1	39,4	39,0	62,4
Mai 1975	37,6	40,8	37,7	39,1	37,4	61,0
Mai 1976	37,1	40,9	37,6	39,3	36,4	59,6
April 1977	37,2	41,7	38,0	40,1	36,2	59,6
April 1978	37,2	41,5	37,9	39,9	36,1	58,7
April 1979	37,6	42,3	38,2	40,5	36,9	60,2
April 1980	38,0	43,4	38,9	41,7	36,8	61,2
Mai 1981	38,0	43,9	39,2	42,1	36,5	60,8
April 1982	37,7	44,1	39,1	42,4	36,0	59,7
Juni 1985	37,7	42,7	38,0	40,9	37,2	57,2
April 1986	38,2	43,1	38,4	41,2	38,0	57,1
März 1987	38,6	43,3	38,4	41,4	38,9	57,0
April 1988	39,0	43,6	38,7	41,7	39,4	57,5
April 1989	39,5	44,5	39,2	42,7	39,9	57,7
April 1990	42,6	49,9	43,1	48,3	42,0	61,9
April 1991	43,0	51,4	43,8	49,7	42,0	64,0
Mai 1992	43,7	53,4	44,7	51,7	42,4	64,9
April 1993	43,0	52,4	44,1	50,8	41,7	63,2
April 1994	42,7	53,0	44,0	51,6	41,1	62,4
April 1995	42,5	53,0	44,0	51,7	40,7	61,5
April 1996	42,9	55,1	44,7	53,9	40,7	62,9
April 1997	42,9	55,7	44,9	54,6	40,5	62,7
April 1998	43,3	57,0	45,2	55,7	40,9	64,2
Deutschland						
April 1991	45,1	59,0	47,8	57,2	41,6	70,4
Mai 1992	44,1	58,1	46,6	56,6	41,0	67,4
April 1993	43,2	56,7	45,6	55,4	40,1	64,3
April 1994	43,0	57,3	45,6	56,2	39,7	63,4
April 1995	43,0	57,5	45,9	56,5	39,5	63,0
April 1996	43,3	59,0	46,4	58,1	39,6	63,6
April 1997	43,2	59,0	46,2	58,1	39,4	63,0
April 1998	43,4	59,7	46,4	58,9	39,8	63,9

*) 1950, 1961 und 1970 Ergebnis der Volkszählung; sonst Ergebnis des Mikrozensus (1975 aus der EG-Arbeitskräfte-stichprobe).- 1950 Wohnbevölkerung, 1957 bis 1969 und 1971 wohnberechtigte Bevölkerung, 1970, 1972 bis 1987 Bevölkerung in Privathaushalten.- Ab 1988 Bevölkerung am Familienwohnsitz.- Als Alleinerziehende zählen auch

Mütter mit volljährigen Kindern.- Einschl. der Alleinerziehenden, die Partner in einer nichtehelichen Lebensgemeinschaft sind.

¹⁾ Zum Teil geschätzt.

a) Verheiratet Zusammenlebende und verheiratet Getrenntlebende.

b) Ledige, Verwitwete und Geschiedene.

7 Lange Reihen

7.35 Frauen im Alter von 15 Jahren und mehr nach monatlichem Nettoeinkommen sowie Kindern in der Familie*)

1 000

Zeitpunkt	Ins- gesamt	Mit einem monatlichen Nettoeinkommen von ... bis unter ... DM										Selb- ständige Landwir- tinnen¹)	Ohne Angabe/ kein Einkommen
		zu- sammen	unter 600	600 1 200	1 200 1 800	1 800 2 500	2 500 3 000	3 000 3 500	3 500 4 000	4 000 5 000	5 000 und mehr		
Frauen insgesamt													
Früheres Bundesgebiet													
April 1978	26 046	14 388	3 760	7 029	2 697	682	113	48	21	17	21	977	10 681
April 1979	26 174	15 381	4 161	6 963	3 145	820	152	69	27	20	24	904	9 889
April 1980	26 522	15 772	3 946	6 873	3 573	1 026	182	83	32	24	33	861	9 889
Mai 1981	26 759	16 157	3 955	6 727	3 896	1 175	210	97	37	24	36	839	9 763
April 1982	26 991	16 467	3 846	6 516	4 134	1 428	267	133	55	41	47	767	9 757
Juni 1985	27 476	16 709	3 495	6 021	4 505	1 927	366	192	78	66	60	668	10 098
April 1986	27 539	17 034	3 519	6 041	4 592	2 066	363	227	88	74	65	663	9 842
März 1987	27 641	17 390	3 525	5 984	4 698	2 285	400	237	100	79	82	611	9 640
April 1988	27 131	17 646	3 522	5 842	4 787	2 496	456	258	116	92	77	597	8 888
April 1989	27 211	18 131	3 548	5 731	4 883	2 806	514	295	140	119	96	529	8 551
April 1990	27 640	18 787	3 548	5 568	4 880	3 289	660	372	184	166	120	545	8 309
April 1991	27 921	18 916	3 269	9 985	3 704	864	483	248	217	147	147	501	8 505
Mai 1992	28 183	19 430	3 215	9 947	4 078	991	522	275	243	160	160	520	8 233
April 1993	28 397	19 900	3 202	9 599	4 394	1 217	632	328	320	210	488	8 009	8 009
April 1994	28 468	19 990	3 156	9 355	4 589	1 300	674	340	351	226	439	8 040	8 040
April 1995	28 515	20 083	3 184	9 154	4 632	1 394	710	372	375	261	433	7 999	7 999
April 1996	28 704	21 173	3 721	9 228	4 776	1 545	787	406	420	290	44	7 488	7 488
April 1997	28 798	21 360	3 703	9 347	4 753	1 590	811	415	429	311	46	7 392	7 392
April 1998	28 770	21 476	3 589	9 348	4 820	1 622	857	445	456	341	37	7 257	7 257
Deutschland													
April 1991	34 672	25 270	5 087	14 380	3 821	880	488	250	218	147	510	8 892	8 892
Mai 1992	34 879	25 614	4 218	14 655	4 476	1 033	540	281	247	164	537	8 729	8 729
April 1993	35 107	26 026	3 903	13 945	5 236	1 356	685	348	335	218	503	8 578	8 578
April 1994	35 208	26 084	3 789	13 449	5 631	1 493	746	367	373	236	453	8 671	8 671
April 1995	35 242	26 112	3 762	13 012	5 827	1 621	804	408	401	278	453	8 677	8 677
April 1996	35 445	27 280	4 322	12 890	6 088	1 847	912	456	457	308	48	8 118	8 118
April 1997	35 573	27 491	4 359	12 942	6 068	1 904	944	471	471	331	52	8 030	8 030
April 1998	35 542	27 580	4 203	12 838	6 201	1 961	999	508	504	367	40	7 921	7 921
Erwerbstätige Frauen insgesamt													
Früheres Bundesgebiet													
April 1978	9 676	8 406	1 942	3 901	1 895	498	87	38	16	13	16	977	295
April 1979	9 844	8 650	1 931	3 727	2 183	583	119	53	20	15	19	904	290
April 1980	10 082	8 929	1 815	3 648	2 464	727	143	65	23	18	26	861	293
Mai 1981	10 178	9 027	1 798	3 471	2 651	810	155	71	28	18	26	839	312
April 1982	10 183	9 111	1 699	3 266	2 769	978	193	100	41	31	34	767	306
Juni 1985	10 347	9 157	1 507	2 911	2 879	1 305	256	145	59	51	44	666	524
April 1986	10 526	9 373	1 515	2 898	2 945	1 425	251	169	66	57	48	659	494
März 1987	10 678	9 553	1 490	2 852	2 990	1 572	276	176	79	59	60	607	518
April 1988	10 580	9 518	1 413	2 731	2 946	1 712	307	189	89	73	57	588	474
April 1989	10 755	9 752	1 325	2 662	2 982	1 940	359	212	109	94	70	520	483
April 1990	11 777	10 682	1 594	2 678	2 958	2 336	475	271	145	132	94	535	560
April 1991	12 020	10 906	1 420	5 372	2 643	635	351	193	174	118	486	628	628
Mai 1992	12 318	11 123	1 364	5 234	2 881	729	378	215	195	128	481	714	714
April 1993	12 223	11 210	1 265	4 815	3 067	919	460	252	260	173	446	568	568
April 1994	12 159	11 122	1 278	4 566	3 121	948	487	255	281	185	434	603	603
April 1995	12 132	11 112	1 280	4 423	3 096	1 015	518	275	295	210	427	593	593
April 1996	12 322	11 632	1 540	4 414	3 155	1 102	573	289	323	235	43	648	648
April 1997	12 362	11 636	1 441	4 543	3 089	1 117	579	296	323	248	46	680	680
April 1998	12 460	11 751	1 408	4 612	3 088	1 124	600	308	342	269	37	672	672
Deutschland													
April 1991	15 630	14 465	1 966	8 248	2 756	650	357	195	175	119	494	671	671
Mai 1992	15 398	14 110	1 647	7 482	3 265	771	395	221	199	132	493	795	795
April 1993	15 166	14 048	1 455	6 443	3 854	1 055	511	273	275	180	458	680	680
April 1994	15 141	13 990	1 467	6 072	3 978	1 134	558	282	303	196	448	703	703
April 1995	15 170	14 019	1 480	5 874	3 991	1 227	609	310	321	228	447	704	704
April 1996	15 362	14 568	1 743	5 783	4 033	1 367	692	337	360	253	48	746	746
April 1997	15 360	14 524	1 663	5 846	3 947	1 384	703	349	364	268	51	785	785
April 1998	15 437	14 624	1 631	5 883	3 935	1 396	729	367	388	294	40	777	777

*) Ergebnis des Mikrozensus.- Bevölkerung in Privathaushalten.-
Ab 1988 Bevölkerung am Familienwohnsitz.- Als Alleinerziehende
zählen auch Mütter mit volljährigen Kindern.- Einschl. der Allein-
erziehenden, die Partner in einer nichtehelichen Lebensgemeinschaft sind.

1) Bis 1995 mußten auch mithelfende Familienangehörige keine Einkommens-
angabe machen.

7 Lange Reihen
7.35 Frauen im Alter von 15 Jahren und mehr nach monatlichem Nettoeinkommen sowie Kindern in der Familie*)
1 000

Zeitpunkt	Ins- gesamt	Mit einem monatlichen Nettoeinkommen von . . bis unter . DM										Selb- ständige Landwir- tinnen*)	Ohne Angabe/ kein Einkommen
		zu- sammen	unter 600	600 - 1 200	1 200 - 1 800	1 800 - 2 500	2 500 - 3 000	3 000 - 3 500	3 500 - 4 000	4 000 - 5 000	5 000 und mehr		
Frauen ohne im Haushalt lebende ledige Kinder													
Früheres Bundesgebiet													
April 1978	15 418	10 132	2 424	5 067	2 010	491	74	31	13	11	12	254	5 032
April 1979	15 638	10 963	2 805	5 009	2 357	596	105	46	17	14	14	225	4 449
April 1980	16 022	11 230	2 703	4 859	2 694	736	125	56	22	16	20	223	4 569
Mai 1981	16 250	11 483	2 711	4 714	2 926	856	148	65	28	14	22	224	4 543
April 1982	16 499	11 673	2 656	4 499	3 107	1 043	189	88	36	26	30	196	4 629
Juni 1985	17 267	12 062	2 473	4 215	3 430	1 414	269	130	53	42	36	188	5 018
April 1986	17 316	12 258	2 511	4 191	3 496	1 495	263	158	55	47	41	186	4 873
März 1987	17 445	12 505	2 478	4 118	3 614	1 667	292	167	64	51	53	171	4 769
April 1988	17 113	12 618	2 431	3 960	3 706	1 835	326	181	74	59	47	172	4 322
April 1989	17 165	12 799	2 305	3 832	3 776	2 069	373	216	94	77	59	152	4 214
April 1990	17 332	13 037	2 189	3 620	3 724	2 466	468	269	122	105	75	169	4 126
April 1991	17 559	13 126	2 016	6 941		2 788	627	347	172	145	91	155	4 278
Mai 1992	17 763	13 325	1 885	6 823		3 084	712	367	194	159	102	180	4 258
April 1993	17 978	13 681	1 863	6 531		3 357	894	453	234	214	135	174	4 123
April 1994	18 136	13 784	1 774	6 402		3 520	968	493	244	241	142	145	4 207
April 1995	18 289	13 861	1 775	6 263		3 574	1 044	509	270	259	166	148	4 280
April 1996	18 628	14 563	2 037	6 312		3 718	1 160	569	296	291	182	16	4 049
April 1997	18 775	14 630	2 064	6 309		3 683	1 199	577	300	303	195	18	4 127
April 1998	18 829	14 694	2 016	6 242		3 734	1 226	623	316	317	219	10	4 125
Deutschland													
April 1991	21 429	16 705	3 257	9 229		2 828	633	350	173	145	92	159	4 565
Mai 1992	21 656	16 853	2 535	9 568		3 193	723	374	196	160	103	188	4 616
April 1993	21 933	17 227	2 321	9 277		3 634	932	467	240	219	137	181	4 524
April 1994	22 158	17 349	2 174	9 028		3 964	1 024	514	252	248	146	150	4 658
April 1995	22 339	17 407	2 138	8 743		4 153	1 115	538	281	267	172	156	4 776
April 1996	22 761	18 212	2 419	8 678		4 436	1 273	608	310	302	187	17	4 532
April 1997	22 991	18 356	2 508	8 646		4 421	1 323	621	318	317	202	20	4 616
April 1998	23 097	18 442	2 439	8 509		4 543	1 374	672	341	335	229	11	4 644
Erwerbstätige Frauen ohne im Haushalt lebende ledige Kinder													
Früheres Bundesgebiet													
April 1978	5 400	4 985	911	2 347	1 299	329	53	22	9	9	8	254	162
April 1979	5 531	5 150	935	2 199	1 495	384	75	33	12	9	10	225	156
April 1980	5 673	5 297	901	2 060	1 698	469	88	40	15	11	15	223	153
Mai 1981	5 721	5 333	900	1 906	1 815	529	99	42	18	9	15	224	165
April 1982	5 696	5 340	860	1 721	1 879	637	124	59	25	18	19	196	160
Juni 1985	6 096	5 604	850	1 573	1 983	852	171	87	36	30	23	186	305
April 1986	6 218	5 748	880	1 548	2 037	916	164	107	36	32	28	182	288
März 1987	6 362	5 886	853	1 510	2 096	1 023	181	112	43	34	34	169	307
April 1988	6 280	5 840	796	1 416	2 074	1 122	192	119	50	42	29	166	273
April 1989	6 385	5 960	717	1 343	2 091	1 278	231	140	66	55	37	147	279
April 1990	6 792	6 319	713	1 287	2 026	1 597	303	177	88	76	53	163	310
April 1991	6 883	6 404	599	3 038		1 824	418	231	122	107	68	146	333
Mai 1992	6 984	6 427	509	2 876		2 001	471	240	139	117	76	149	407
April 1993	6 977	6 516	448	2 559		2 156	624	300	166	161	103	139	321
April 1994	6 920	6 442	408	2 416		2 191	652	324	168	178	106	141	337
April 1995	6 923	6 463	413	2 337		2 189	699	337	182	184	122	144	316
April 1996	7 033	6 716	489	2 315		2 251	758	376	190	204	135	15	302
April 1997	7 023	6 686	474	2 343		2 195	768	369	190	208	141	17	319
April 1998	7 034	6 702	466	2 329		2 185	773	390	191	213	156	10	321
Deutschland													
April 1991	8 225	7 723	851	4 058		1 860	423	233	122	107	68	149	353
Mai 1992	8 132	7 536	679	3 694		2 100	483	246	141	118	76	154	442
April 1993	8 078	7 574	567	3 203		2 389	659	313	172	166	106	144	360
April 1994	8 063	7 540	520	3 034		2 472	701	344	175	185	110	146	378
April 1995	8 112	7 597	526	2 940		2 499	757	363	193	192	127	151	364
April 1996	8 273	7 912	616	2 904		2 588	838	410	203	215	139	17	344
April 1997	8 295	7 910	618	2 931		2 529	852	405	206	222	148	19	366
April 1998	8 332	7 955	619	2 913		2 526	864	427	212	230	165	11	367

*) Ergebnis des Mikrozensus.- Bevölkerung in Privathaushalten.-
Ab 1988 Bevölkerung am Familienwohnsitz.- Als Alleinerziehende
zählen auch Mütter mit volljährigen Kindern.- Einschl. der Allein-
erziehenden, die Partner in einer nichtehelichen Lebensgemeinschaft sind.

*) Bis 1995 mußten auch mithelfende Familienangehörige keine Einkommens-
angabe machen

7 Lange Reihen
7.35 Frauen im Alter von 15 Jahren und mehr nach monatlichem Nettoeinkommen sowie Kindern in der Familie*)
1 000

Zeitpunkt	Ins- gesamt	Mit einem monatlichen Nettoeinkommen von ... bis unter ... DM										Selb- ständige Landwirt- innen¹)	Ohne Angabe/ kein Einkommen
		zu- sammen	unter 600	600 1 200	1 200 1 800	1 800 2 500	2 500 3 000	3 000 3 500	3 500 4 000	4 000 5 000	5 000 und mehr		
Frauen mit Kindern													
Früheres Bundesgebiet													
April 1978	10 627	4 256	1 336	1 962	687	191	39	18	8	6	9	723	5 649
April 1979	10 536	4 418	1 356	1 954	787	224	47	23	10	6	10	679	5 439
April 1980	10 500	4 542	1 243	2 015	880	290	58	27	10	8	13	637	5 320
Mai 1981	10 509	4 674	1 244	2 013	970	319	62	31	11	10	14	615	5 220
April 1982	10 492	4 793	1 191	2 017	1 028	385	78	46	18	15	18	570	5 128
Juni 1985	10 208	4 648	1 021	1 807	1 075	513	97	63	25	24	24	480	5 080
April 1986	10 224	4 777	1 008	1 850	1 097	571	100	69	33	26	24	477	4 970
März 1987	10 196	4 886	1 047	1 866	1 084	618	108	70	37	28	29	440	4 871
April 1988	10 019	5 028	1 091	1 882	1 081	681	130	77	42	33	31	425	4 566
April 1989	10 046	5 332	1 243	1 899	1 107	737	141	79	45	42	37	376	4 338
April 1990	10 308	5 750	1 359	1 948	1 157	823	192	103	62	61	46	375	4 183
April 1991	10 362	5 789	1 253	3 044		916	238	135	76	72	56	346	4 227
Mai 1992	10 420	6 106	1 330	3 124		994	280	155	81	84	58	340	3 975
April 1993	10 419	6 219	1 339	3 068		1 037	323	179	94	105	75	314	3 887
April 1994	10 332	6 206	1 382	2 953		1 070	332	180	95	111	83	294	3 832
April 1995	10 226	6 222	1 409	2 891		1 058	350	202	101	117	95	285	3 719
April 1996	10 076	6 610	1 685	2 917		1 058	384	217	110	129	109	28	3 438
April 1997	10 023	6 730	1 640	3 038		1 070	391	234	115	126	116	29	3 264
April 1998	9 941	6 783	1 573	3 105		1 086	395	234	129	139	123	27	3 132
Deutschland													
April 1991	13 243	8 565	1 830	5 150		993	247	139	77	73	56	351	4 327
Mai 1992	13 223	8 761	1 683	5 086		1 283	310	167	85	87	61	349	4 113
April 1993	13 174	8 798	1 582	4 668		1 602	425	218	108	116	80	322	4 054
April 1994	13 051	8 735	1 615	4 420		1 667	469	232	115	125	91	303	4 013
April 1995	12 902	8 705	1 624	4 268		1 674	506	266	126	134	106	297	3 900
April 1996	12 684	9 068	1 903	4 212		1 653	574	304	146	155	122	31	3 585
April 1997	12 582	9 135	1 851	4 296		1 647	582	323	153	154	129	32	3 415
April 1998	12 444	9 138	1 764	4 328		1 658	586	327	167	169	138	29	3 277
Erwerbstätige Frauen mit Kindern													
Früheres Bundesgebiet													
April 1978	4 278	3 422	1 032	1 554	596	169	34	16	7	/	8	723	134
April 1979	4 313	3 500	996	1 528	688	200	44	20	9	6	9	679	135
April 1980	4 410	3 632	914	1 589	766	258	54	24	8	7	11	637	140
Mai 1981	4 456	3 695	898	1 565	836	281	56	29	10	9	11	615	147
April 1982	4 487	3 770	839	1 545	890	341	69	42	17	13	15	570	146
Juni 1985	4 251	3 553	657	1 338	895	454	85	58	23	21	21	480	219
April 1986	4 308	3 626	635	1 349	908	510	88	62	30	24	20	477	206
März 1987	4 315	3 667	637	1 342	894	549	95	64	35	25	26	438	210
April 1988	4 300	3 678	618	1 315	872	590	115	70	39	31	28	421	201
April 1989	4 370	3 792	608	1 318	891	662	127	72	43	38	33	374	204
April 1990	4 985	4 364	880	1 392	933	738	172	94	58	56	41	371	250
April 1991	5 137	4 502	822	2 334		819	218	120	71	67	51	340	295
Mai 1992	5 334	4 696	855	2 358		880	258	138	76	78	52	331	307
April 1993	5 247	4 694	817	2 256		911	295	160	87	99	70	307	247
April 1994	5 239	4 680	870	2 150		930	297	164	87	103	79	293	266
April 1995	5 209	4 649	867	2 086		907	316	182	93	110	89	283	277
April 1996	5 289	4 915	1 051	2 099		904	344	197	99	120	101	28	346
April 1997	5 339	4 949	967	2 200		895	349	210	106	115	107	29	361
April 1998	5 427	5 049	942	2 283		904	351	210	118	129	113	27	351
Deutschland													
April 1991	7 405	6 742	1 115	4 190		896	227	124	72	68	51	345	318
Mai 1992	7 266	6 574	969	3 787		1 165	288	149	79	81	55	339	353
April 1993	7 088	6 473	888	3 241		1 465	396	198	101	110	75	314	300
April 1994	7 078	6 451	948	3 039		1 506	433	215	107	118	86	302	326
April 1995	7 058	6 421	934	2 934		1 492	471	245	118	128	100	296	340
April 1996	7 088	6 656	1 127	2 878		1 445	529	283	134	145	114	31	401
April 1997	7 065	6 615	1 045	2 915		1 418	532	298	144	143	121	32	419
April 1998	7 105	6 669	1 012	2 971		1 408	534	302	155	158	128	29	406

*) Ergebnis des Mikrozensus - Bevölkerung in Privathaushalten.
 Ab 1988 Bevölkerung am Familienwohnsitz.- Als Alleinerziehende
 zählen auch Mütter mit volljährigen Kindern.- Einschl. der Allein-
 erziehenden, die Partner in einer nichtehelichen Lebensgemeinschaft sind.

¹) Bis 1995 mußten auch mithelfende Familienangehörige keine Einkommens-
 angabe machen.

7 Lange Reihen
7.36 Erwerbstätige Frauen im Alter von 15 bis unter 65 Jahren nach Familienstand, normalerweise geleisteter
Wochenarbeitszeit und Altersgruppen der Kinder in der Familie*)
1 000

Zeitpunkt	Insgesamt				zu- sammen	Verheiratet zusammenlebend			zu- sammen	Alleinstehend ohne Kinder/alleinerziehend		
	ins- gesamt	davon mit normalerweise geleisteter Wochenarbeitszeit von ... bis ... Stunden				davon mit normalerweise geleisteter Wochenarbeitszeit von ... bis ... Stunden	zu- sammen	davon mit normalerweise geleisteter Wochenarbeitszeit von ... bis ... Stunden				
		einschl. 20	21-39	40 und mehr						einschl. 20	21-39	40 und mehr
Erwerbstätige Frauen insgesamt												
Früheres Bundesgebiet												
April 1972	9 404	1 342	1 406	6 656	5 513	1 172	1 080	3 261	3 891	169	326	3 395
Mai 1973	9 560	1 445	1 434	6 681	5 713	1 266	1 140	3 307	3 847	179	294	3 374
April 1974	9 517	1 439	1 391	6 687	5 725	1 259	1 103	3 364	3 792	180	288	3 323
Mai 1975	9 387	1 532	1 325	6 530	5 697	1 350	1 059	3 287	3 690	182	265	3 243
Mai 1976	9 321	1 533	1 276	6 511	5 637	1 346	1 013	3 278	3 684	188	263	3 233
April 1977	9 430	1 484	1 503	6 442	5 693	1 303	1 206	3 184	3 737	182	297	3 259
April 1978	9 490	1 444	1 435	6 612	5 653	1 259	1 167	3 227	3 837	185	268	3 385
April 1979	9 673	1 560	1 457	6 656	5 668	1 361	1 174	3 134	4 005	199	283	3 522
April 1980	9 915	1 568	1 395	6 951	5 803	1 370	1 148	3 285	4 112	198	248	3 666
Mai 1981	10 022	1 699	1 422	6 901	5 830	1 483	1 162	3 185	4 192	216	260	3 717
April 1982	10 037	1 735	1 391	6 911	5 817	1 496	1 121	3 200	4 220	239	271	3 710
Juni 1985	10 227	1 758	2 070	6 399	5 634	1 479	1 407	2 748	4 593	279	663	3 651
April 1986	10 406	1 864	2 524	6 018	5 638	1 550	1 569	2 519	4 767	314	955	3 499
März 1987	10 557	1 838	2 876	5 844	5 638	1 543	1 696	2 400	4 919	295	1 180	3 444
April 1988	10 468	1 949	8 519		5 633	1 637	3 996		4 835	312	4 523	
April 1989	10 656	1 942	8 714		5 762	1 629	4 133		4 895	313	4 581	
April 1990	11 654	2 568	9 087		6 550	2 137	4 413		5 104	431	4 673	
April 1991	11 895	2 651	9 245		6 751	2 219	4 532		5 145	432	4 713	
Mai 1992	12 189	2 803	9 386		6 974	2 338	4 636		5 215	465	4 750	
April 1993	12 105	2 861	9 244		6 929	2 387	4 543		5 175	474	4 701	
April 1994	12 048	2 909	9 140		6 918	2 414	4 504		5 130	495	4 636	
April 1995	12 014	3 028	8 986		6 945	2 495	4 451		5 069	534	4 535	
April 1996	12 202	3 187	9 016		7 048	2 562	4 486		5 155	625	4 530	
April 1997	12 234	3 358	8 876		7 090	2 672	4 418		5 145	687	4 458	
April 1998	12 339	3 492	8 847		7 141	2 759	4 381		5 198	733	4 466	
Deutschland												
April 1991	15 499	2 775	12 724		9 262	2 321	6 942		6 236	454	5 782	
Mai 1992	15 264	2 907	12 357		9 084	2 420	6 664		6 180	487	5 693	
April 1993	15 043	2 979	12 064		8 935	2 482	6 452		6 109	497	5 612	
April 1994	15 026	3 048	11 978		8 923	2 525	6 398		6 103	523	5 580	
April 1995	15 047	3 196	11 851		8 966	2 621	6 344		6 081	575	5 506	
April 1996	15 234	3 395	11 838		9 025	2 715	6 311		6 209	681	5 528	
April 1997	15 223	3 589	11 635		9 001	2 841	6 160		6 222	748	5 474	
April 1998	15 307	3 740	11 567		8 999	2 929	6 070		6 309	811	5 497	
darunter:												
mit Kindern unter 6 Jahren												
Früheres Bundesgebiet												
April 1972	1 363	310	319	734	1 251	301	299	650	112	9	20	83
Mai 1973	1 322	311	320	691	1 216	302	302	612	106	9	18	79
April 1974	1 223	274	277	672	1 123	266	261	597	100	8	16	75
Mai 1975	1 117	275	222	620	1 029	266	208	554	89	/	14	66
Mai 1976	1 043	262	207	574	957	254	194	509	85	8	12	65
April 1977	1 006	271	199	537	926	261	186	479	81	9	13	58
April 1978	964	254	176	534	885	244	165	476	79	10	11	58
April 1979	960	270	187	504	881	259	175	447	80	11	11	57
April 1980	965	267	157	540	884	255	148	481	81	13	9	59
Mai 1981	974	292	159	522	891	277	146	468	83	15	14	55
April 1982	978	307	160	511	891	289	145	456	87	17	15	55
Juni 1985	972	330	221	421	867	309	194	364	105	21	27	57
April 1986	985	346	238	401	865	322	206	338	120	25	32	63
März 1987	978	341	245	392	859	314	211	333	119	27	34	58
April 1988	980	370	610		860	342	518		120	28	92	
April 1989	1 044	381	663		914	350	564		130	31	99	
April 1990	1 236	522	714		1 090	484	606		146	38	108	
April 1991	1 283	556	727		1 123	511	613		160	46	114	
Mai 1992	1 373	595	779		1 211	546	665		163	49	114	
April 1993	1 350	601	749		1 180	550	630		170	52	118	
April 1994	1 381	604	776		1 208	550	658		173	54	119	
April 1995	1 358	618	740		1 193	563	630		165	55	110	
April 1996	1 426	641	785		1 245	578	667		180	63	118	
April 1997	1 428	654	774		1 252	589	663		176	65	111	
April 1998	1 472	680	792		1 281	608	673		190	72	119	
Deutschland												
April 1991	2 024	579	1 445		1 704	531	1 173		320	48	272	
Mai 1992	1 953	615	1 338		1 655	564	1 091		298	51	247	
April 1993	1 837	623	1 214		1 555	569	986		282	55	228	
April 1994	1 803	630	1 173		1 521	572	949		282	58	225	
April 1995	1 713	645	1 068		1 450	584	866		263	62	202	
April 1996	1 699	668	1 031		1 440	598	842		258	70	188	
April 1997	1 657	681	977		1 411	610	801		247	71	176	
April 1998	1 710	710	1 000		1 442	631	811		268	79	189	

*) Ergebnis des Mikrozensus (1975 aus der EG-Arbeitskräfteerhebung). - Bevölkerung in Privathaushalten. - Ab 1988 Bevölkerung am Familienwohnsitz. - Als Alleinerziehende zählen auch Mütter mit volljährigen Kindern. -

Einschl. der Alleinerziehenden, die Partner in einer nichtehelichen Lebensgemeinschaft sind.

7 Lange Reihen
7.36 Erwerbstätige Frauen im Alter von 15 bis unter 65 Jahren nach Familienstand, normalerweise geleisteter
Wochenarbeitszeit und Altersgruppen der Kinder in der Familie*)
1 000

Zeitpunkt	Insgesamt				Verheiratet zusammenlebend				Alleinstehend ohne Kinder/alleinerziehend			
	ins- gesamt	davon mit normalerweise geleisteter Wochenarbeitszeit von ... bis ... Stunden			zu- sammen	davon mit normalerweise geleisteter Wochenarbeitszeit von ... bis ... Stunden			zu- sammen	davon mit normalerweise geleisteter Wochenarbeitszeit von ... bis ... Stunden		
		einschl. 20	21-39	40 und mehr		einschl. 20	21-39	40 und mehr		einschl. 20	21-39	40 und mehr
mit Kindern unter 15 Jahren												
Früheres Bundesgebiet												
Aprl 1972	2 990	665	768	1 557	2 677	637	706	1 334	313	28	61	223
Mai 1973	3 091	718	814	1 559	2 768	688	753	1 328	323	30	61	232
April 1974	3 054	709	778	1 567	2 732	680	717	1 335	322	29	61	232
Mai 1975	3 028	787	723	1 519	2 711	754	663	1 295	317	33	60	224
Mai 1976	2 972	803	673	1 496	2 654	762	618	1 274	318	40	55	222
April 1977	2 979	875	683	1 421	2 657	830	623	1 204	322	45	60	217
April 1978	2 913	837	638	1 438	2 582	792	582	1 208	331	45	56	230
April 1979	2 910	882	645	1 383	2 570	833	581	1 156	341	49	65	227
April 1980	2 905	864	599	1 442	2 580	809	539	1 212	345	54	60	231
Mai 1981	2 860	918	589	1 353	2 513	860	521	1 133	347	58	68	220
April 1982	2 771	893	551	1 328	2 433	831	488	1 113	339	61	63	215
Juni 1985	2 342	774	574	994	2 025	713	489	823	317	61	86	171
April 1986	2 352	810	615	927	2 005	741	515	749	347	69	100	178
März 1987	2 325	807	635	883	1 980	731	528	721	345	76	107	162
April 1988	2 325	863	1 461		1 974	787	1 187		351	77	274	
April 1989	2 422	883	1 538		2 061	801	1 260		361	82	278	
April 1990	2 867	1 182	1 685		2 465	1 084	1 381		402	98	304	
April 1991	3 008	1 255	1 753		2 573	1 152	1 422		435	103	332	
Mai 1992	3 177	1 339	1 838		2 712	1 219	1 493		466	121	345	
April 1993	3 159	1 366	1 793		2 681	1 245	1 437		478	122	356	
April 1994	3 234	1 414	1 820		2 737	1 279	1 459		496	135	361	
April 1995	3 248	1 470	1 778		2 753	1 326	1 428		495	144	351	
April 1996	3 370	1 547	1 824		2 846	1 384	1 461		525	162	362	
April 1997	3 403	1 604	1 799		2 863	1 427	1 436		540	177	363	
April 1998	3 470	1 667	1 803		2 905	1 474	1 430		565	193	372	
Deutschland												
April 1991	4 646	1 303	3 343		3 889	1 194	2 695		758	109	648	
Mai 1992	4 580	1 385	3 196		3 832	1 260	2 572		748	125	624	
Aprn 1993	4 465	1 420	3 045		3 726	1 293	2 434		739	128	612	
Aprnl 1994	4 495	1 479	3 016		3 737	1 336	2 401		758	143	615	
Aprnl 1995	4 482	1 545	2 937		3 718	1 388	2 330		764	157	607	
April 1996	4 533	1 633	2 901		3 747	1 455	2 292		787	178	609	
Aprnl 1997	4 488	1 694	2 794		3 690	1 502	2 188		798	192	605	
April 1998	4 500	1 759	2 742		3 676	1 546	2 131		824	213	611	
mit Kindern unter 18 Jahren												
Früheres Bundesgebiet												
April 1972	3 425	736	877	1 812	3 039	702	802	1 536	386	34	76	276
Mai 1973	3 540	797	928	1 815	3 143	760	853	1 530	396	37	75	285
April 1974	3 531	795	899	1 837	3 135	781	825	1 550	396	34	75	288
Mai 1975	3 508	885	842	1 781	3 118	845	770	1 503	389	39	73	277
Mai 1976	3 477	903	797	1 776	3 078	855	728	1 495	398	49	69	281
April 1977	3 520	1 000	816	1 703	3 115	945	742	1 428	405	56	74	276
April 1978	3 476	963	776	1 737	3 059	908	707	1 444	417	55	69	293
April 1979	3 498	1 032	790	1 676	3 065	971	708	1 385	434	61	82	291
April 1980	3 545	1 028	750	1 767	3 101	963	674	1 464	445	65	77	303
Mai 1981	3 549	1 100	758	1 692	3 085	1 026	668	1 391	464	74	90	301
Aprnl 1982	3 506	1 105	719	1 682	3 039	1 026	635	1 378	467	79	83	304
Juni 1985	3 105	992	785	1 329	2 644	911	662	1 072	460	81	123	257
April 1986	3 061	1 021	831	1 209	2 586	930	693	963	475	91	138	246
März 1987	2 978	998	849	1 132	2 509	904	699	906	469	93	150	226
April 1988	2 912	1 041	1 870		2 442	947	1 496		469	95	375	
April 1989	2 978	1 046	1 932		2 514	949	1 565		464	97	367	
April 1990	3 447	1 374	2 072		2 945	1 261	1 684		501	114	388	
April 1991	3 587	1 441	2 146		3 049	1 321	1 728		538	120	418	
Mai 1992	3 771	1 531	2 240		3 202	1 395	1 807		569	136	434	
April 1993	3 744	1 562	2 183		3 167	1 423	1 744		578	139	438	
April 1994	3 812	1 604	2 209		3 220	1 454	1 766		593	150	443	
April 1995	3 842	1 670	2 172		3 240	1 508	1 733		602	162	440	
April 1996	3 982	1 755	2 227		3 349	1 574	1 775		633	181	452	
April 1997	4 050	1 843	2 207		3 396	1 641	1 755		654	201	452	
April 1998	4 136	1 916	2 220		3 446	1 700	1 746		690	217	474	
Deutschland												
April 1991	5 431	1 497	3 934		4 537	1 370	3 167		894	127	768	
Mai 1992	5 365	1 583	3 783		4 484	1 442	3 042		881	141	741	
April 1993	5 256	1 622	3 634		4 382	1 476	2 905		874	145	729	
Aprnl 1994	5 307	1 678	3 629		4 410	1 519	2 891		897	159	738	
April 1995	5 327	1 756	3 571		4 410	1 579	2 831		917	177	740	
April 1996	5 395	1 852	3 543		4 454	1 654	2 800		941	198	743	
Aprnl 1997	5 386	1 950	3 436		4 426	1 731	2 695		960	219	741	
Aprnl 1998	5 416	2 024	3 392		4 419	1 785	2 634		996	239	758	

*) Ergebnis des Mikrozensus (1975 aus der EG-Arbeitskräfteerhebung).- Bevölkerung in Privathaushalten.- Ab 1988 Bevölkerung am Familienwohnsitz.- Als Alleinerziehende zählen auch Mütter mit volljährigen Kindern.-

Einschl. der Alleinerziehenden, die Partner in einer nichtehelichen Lebensgemeinschaft sind.

Fachserie 1: Bevölkerung und Erwerbstätigkeit

Reihe 1: Gebiet und Bevölkerung

Im *jährlichen* Bericht (z.T. mit langen Reihen und kreisweiser Gliederung) werden detaillierte Ergebnisse über die Bevölkerungsentwicklung veröffentlicht. Nachgewiesen sind u.a. Grund- und Verhältniszahlen über Eheschließungen und Ehelösungen, Geburten, Gestorbene und Wanderungen. Dabei wird nach einer Vielzahl von Merkmalen, wie Geschlecht, Alter, Familienstand und Staatsangehörigkeit differenziert. Ehelösungen werden nach Art des Urteils, nach Scheidungsgründen, Ehedauer und Kinderzahl der Ehegatten aufgeschlüsselt. Die Gesamtwanderung ist nach Wanderungen über die Grenzen des Bundesgebietes und nach der Binnenwanderung untergliedert. Außerdem werden Modellrechnungen der Bevölkerung gebracht. Zu Vergleichszwecken enthält der Bericht bevölkerungsstatistische Zahlen für das *Ausland*. Nachgewiesen sind u. a. Grund- und Verhältniszahlen über Eheschließungen, Ehelösungen, Geborene und Gestorbene. Darüber hinaus ist auch die Entwicklung der Bevölkerung sowie ihre Zusammensetzung nach Alter und Familienstand dargestellt.

Sonderbeiträge

1.S.2: Allgemeine Sterbetafel für die Bundesrepublik Deutschland 1986/88 (Gebietsstand vor dem 3.10.1990)

Dieser Bericht enthält ausführliche Erläuterungen der Berechnungsmethode und der Ergebnisse.

1.S.3: Gestorbene nach Alters- und Geburtsjahren sowie Familienstand 1948 bis 1989

Es liegen die Grunddaten über Sterbefälle von 1948 bis 1989 für die Gebietsstände "früheres Bundesgebiet", "ehemalige DDR" sowie als Addition die Ergebnisse für "Deutschland" vor.

Reihe 2: Ausländische Bevölkerung

Die Ausländer/-innen im Bundesgebiet werden *jährlich* nach Staatsangehörigkeit, Alter, Familienstand, Geschlecht und Aufenthaltsdauer nachgewiesen. Regional wird nach Bundesländern und z.T. nach kreisfreien Städten und Landkreisen differenziert.

Reihe 3: Haushalte und Familien

In *jährlicher* Folge bringt diese Reihe eine Fülle von Angaben aus dem Mikrozensus über Haushalte und Familien. Sie vermitteln – z.T. in landerweiser Gliederung – wichtige Strukturzahlen über Größe und Zusammensetzung der Familien sowie über die soziale und wirtschaftliche Situation der Haushalte. Außerdem erscheint ab Berichtsjahr 1996 ein *jährlicher Vorbericht* mit Strukturdaten über Haushalte und Familien.

Reihe 4: Erwerbstätigkeit

4.1: Struktur der Erwerbsbevölkerung

4.1.1: Stand und Entwicklung der Erwerbstätigkeit

Diese *Jahresreihe* enthält Ergebnisse des Mikrozensus und informiert über nahezu alle wichtigen Aspekte des Erwerbslebens. Die Erwerbstätigen, Erwerbspersonen und Erwerbslosen werden u.a. in Bezug zur Bevölkerung gesetzt und nach persönlichen und wirtschaftlichen Merkmalen aufgegliedert. Regional wird z.T. nach Regierungsbezirken untergliedert.

4.1.2: Beruf, Ausbildung und Arbeitsbedingungen der Erwerbstätigen

Diese Reihe erscheint in *jährlicher* Folge und weist Ergebnisse vorwiegend aus dem variablen Teil des Mikrozensus nach. U.a. werden Ergebnisse über den Bildungs- und Ausbildungsabschluß der Bevölkerung, über die Zusammenhänge zwischen Erwerbstätigkeit und Ausbildung bzw. zwischen Beruf und Ausbildung sowie über Arbeitsbedingungen und Pendler gebracht.

4.2: Sozialversicherungspflichtig Beschäftigte

4.2.1: Struktur der sozialversicherungspflichtig Beschäftigten

Vierteljährlich werden in dieser Reihe Ergebnisse über den bezeichneten Personenkreis in tiefer wirtschaftlicher und regionaler Gliederung (bis zur Ebene der Regierungsbezirke) veröffentlicht.

Zusätzlich erscheint *jährlich* – jeweils mit dem Stichtag 30. Juni – ein Bericht mit ausführlichen Ergebnissen zur Struktur dieser Personengruppe. Hierzu zählen insbesondere demographische und erwerbsstatistische Merkmale wie berufliche Tätigkeit, beruflicher Ausbildungsabschluß und Stellung im Beruf. Außerdem werden Kreisergebnisse dargestellt.

4.2.2: Entgelte und Beschäftigungsdauer der sozialversicherungspflichtig Beschäftigten

In *jährlicher* Folge werden in dieser Reihe Ergebnisse über sozialversicherungspflichtig beschäftigten Arbeitnehmer nach dem Bruttoarbeitsentgelt, der Beschäftigungsdauer und weiteren demographischen und sozialen Merkmalen, wie z.B. Alter, Geschlecht, Wirtschaftszweig und Beruf dargestellt.

4.3: Erwerbstätigkeit und Arbeitsmarkt

In dieser Reihe werden *monatlich* die wichtigsten kurzfristigen Daten über Erwerbstätigkeit und Arbeitsmarkt dargestellt, wie z.B. die Anzahl der Erwerbstätigen, die der Beschäftigten in ausgewählten Wirtschaftszweigen sowie der Arbeitslosen, offene Stellen und Kurzarbeiter.

Sonderbeiträge

4.S.1: Berufstätigenerhebung vom 30. November 1990 in den neuen Ländern und Berlin-Ost – Methodik und Ergebnisse

Diese Sonderveröffentlichung beinhaltet die Ergebnisse der ersten Totalerhebung auf dem Gebiet der fünf neuen Länder und des Ostteils von Berlin nach der Herstellung der Einheit Deutschlands. Vorgestellt werden zudem die zugrunde gelegten Methoden und Systematiken dieser Erhebung.

4.S.2: Erwerbstätigkeit in den neuen Ländern und Berlin-Ost Oktober 1991/Januar 1992

Diese Sonderveröffentlichung weist die Ergebnisse der durchgeführten Mikrozensus-Zusatzerhebungen aus und beleuchtet damit wie der jährlich für die gesamte Bundesrepublik erscheinende Band "Stand und Entwicklung der Erwerbstätigkeit" nahezu alle wichtigen Aspekte des Erwerbslebens.

Ergebnisse von Einzelveröffentlichungen

Wahlen zum Deutschen Bundestag

Heft 1: Ergebnisse und Vergleichszahlen früherer Bundestags-, Europa- und Landtagswahlen sowie Strukturdaten für die Bundestagswahlkreise. Heft 2: Vorläufige Ergebnisse nach Wahlkreisen; Heft 3: Endgültige Ergebnisse nach Wahlkreisen; Heft 4: Wahlbeteiligung und Stimmabgabe der Männer und Frauen nach dem Alter; Heft 5: Textliche Auswertung der Wahlergebnisse. Sonderheft: Die Wahlbewerber für die Wahl zum Deutschen Bundestag.

Wahl der Abgeordneten des Europäischen Parlaments aus der Bundesrepublik Deutschland

Heft 1: Ergebnisse und Vergleichszahlen früherer Europa-, Bundestags- und Landtagswahlen sowie Strukturdaten für die kreisfreien Städte und Landkreise; Heft 2: Vorläufige Ergebnisse nach kreisfreien Städten und Landkreisen; Heft 3: Endgültige Ergebnisse nach kreisfreien Städten und Landkreisen; Heft 4: Wahlbeteiligung und Stimmabgabe der Männer und Frauen nach dem Alter; Heft 5: Textliche Auswertung der Wahlergebnisse; Sonderheft: Die Wahlbewerber für die Wahl zum Europäischen Parlament aus der Bundesrepublik Deutschland.

Sonderhefte

40 Jahre Wahlen in der Bundesrepublik Deutschland

Dieses Heft enthält die Ergebnisse der Bundestagswahlen seit 1949, der Landtagswahlen seit 1946 und der Europawahlen seit 1979 nach Ländern. Außerdem beinhaltet es Daten über Wahlbeteiligung und Stimmabgabe nach Alter und Geschlecht.

Wahlen 1990 in den neuen Ländern und Berlin-Ost

Dieses Heft enthält eine vergleichbare Darstellung der Ergebnisse der Volkskammerwahl, der Kommunalwahlen, der Landtagswahlen, der Wahl zum Gesamtberliner Abgeordnetenhaus und der Bundestagswahl nach Stadt- und Landkreisen und für Berlin-Ost nach Stadtbezirken.

Volkszählung vom 25. Mai 1987

Die Ergebnisse der Volks- und Berufszählung vom 25. Mai 1987 werden in mehreren thematisch gegliederten Heften veröffentlicht. Eine Titelliste steht auf Anforderung zur Verfügung.

Klassifikationen

Klassifikation der Wirtschaftszweige mit Erläuterungen, Ausgabe 1993

Ämtliches Gemeindeverzeichnis für die Bundesrepublik Deutschland, Ausgabe 1987

Ämtliche Schlüsselnummern und Bevölkerungsdaten der Gemeinden und Verwaltungsbezirke in der Bundesrepublik Deutschland

Staatsangehörigkeits- und Gebietsschlüssel – Alphabetisches und systematisches Verzeichnis –

Klassifizierung der Berufe (Systematisches und alphabetisches Verzeichnis der Berufsbezeichnungen)



STATISTISCHES BUNDESAMT
GUSTAV-STRESEMANN-RING 11
65189 WIESBADEN

Veröffentlichungen und Prospekte sind durch den Verlag METZLER-POESCHEL, Verlagsauslieferung: SFG-Servicecenter Fachverlage GmbH, Postfach 4343, 72774 Reutlingen, erhältlich.

Soeben erschienen

Statistische Ämter der Länder



Statistisches Bundesamt

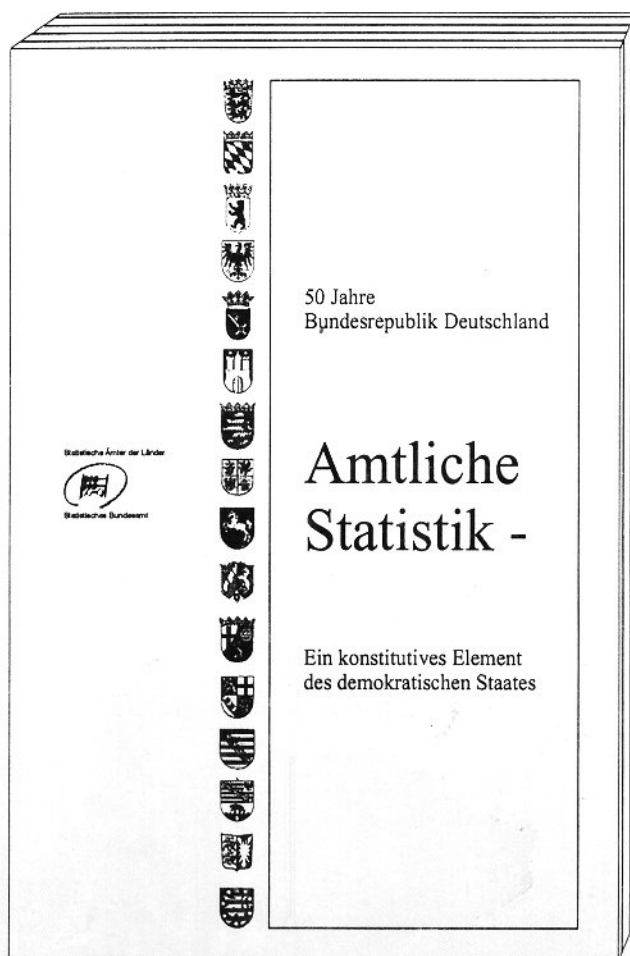

Amtliche Statistik -

Ein konstitutives Element
des demokratischen Staates

161 Seiten, DIN A 4
Kart., DM 28,80, EUR 14,73
Bestell-Nr. 1011100 - 99900

Die Statistischen Ämter des Bundes und der Länder haben diese Veröffentlichung gemeinsam als Festschrift zum 50jährigen Bestehen der Bundesrepublik Deutschland herausgegeben. Der Band enthält die Vorträge und die Podiumsdiskussion des gleichnamigen siebten wissenschaftlichen Kolloquiums, das im November 1998 im Statistischen Bundesamt in Kooperation mit der Deutschen Statistischen Gesellschaft stattfand. Die Autoren, u.a. aus Politik und Wissenschaft, beleuchten in ihren Beiträgen die amtliche Statistik aus den verschiedensten Blickwinkeln, so daß sich ein vielschichtiges Bild von ihrer Funktion in der Gesellschaft ergibt. Die Beiträge sind nicht nur vergangenheitsbezogen sondern öffnen den Blick für zukünftige Entwicklungen und Anforderungen an die amtliche Statistik. Der Band schließt mit einem illustrierten historischen Rückblick auf 50 Jahre amtliche Statistik als wichtiger Bestandteil eines demokratischen Staates und des europäischen Integrationsprozesses.

Erhältlich beim Statistischen Bundesamt, ZB/PVM, 65180 Wiesbaden
Telefax 06 11 / 75 25 55, Internet: <http://www.statistik-bund.de>
E-Mail: poststelle@statistik-bund.de