

Statistisches Bundesamt

Bevölkerung und Erwerbstätigkeit

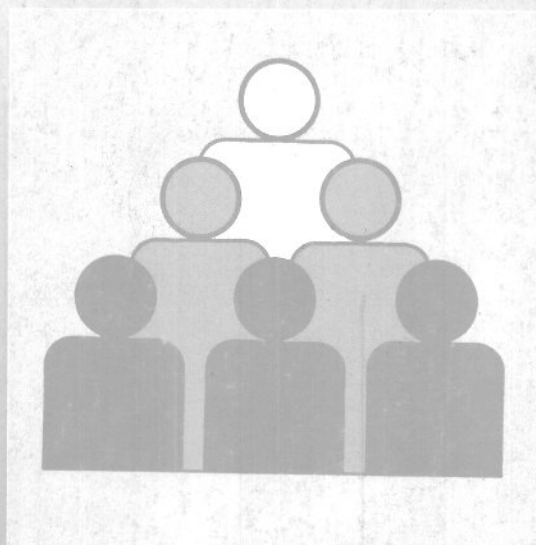

Fachserie **1**

Reihe 3

Haushalte und Familien

1993

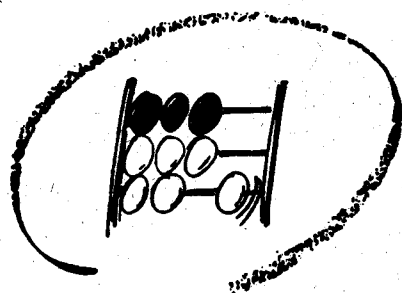

Statistisches Bundesamt

Bevölkerung und Erwerbstätigkeit

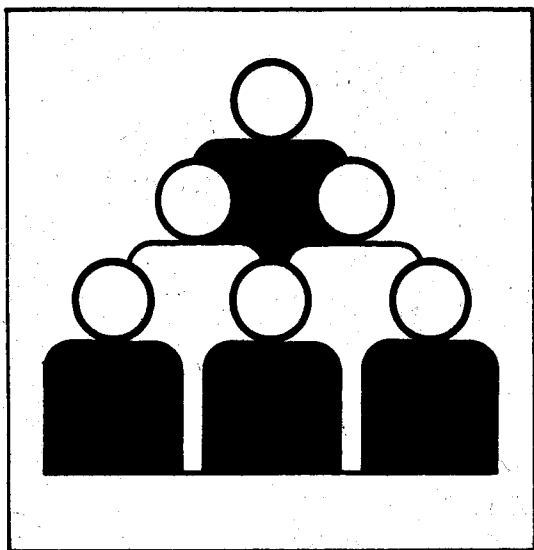

Fachserie **1**

Reihe 3

Haushalte und Familien

1993

(Ergebnisse des Mikrozensus)

Statistisches Bundesamt
Bibliothek - Dokumentation - Archiv

10-14 082

**METZLER
POESCHEL**

Herausgeber:

Statistisches Bundesamt, Wiesbaden, Gustav-Stresemann-Ring 11

Postanschrift:

Statistisches Bundesamt
65180 Wiesbaden

Verlag:

Metzler-Poeschel, Stuttgart

Verlagsauslieferung:

Hermann Leins GmbH & Co. KG

Postfach 11 52

72125 Küsterdingen

Telefon: 0 70 71/93 53 50

Telex: 7 262 891 mapo d

Telefax: 0 70 71/3 36 53

Erscheinungsfolge: jährlich

Erschienen im Juni 1995

Preis: DM 29,50

Bestellnummer: 2010300-93700

© Statistisches Bundesamt, Wiesbaden 1995

Alle Rechte vorbehalten. Es ist insbesondere nicht gestattet, ohne ausdrückliche Genehmigung des Statistischen Bundesamtes diese Veröffentlichung oder Teile daraus für gewerbliche Zwecke zu übersetzen, zu vervielfältigen, auf Mikrofilm/-fiche zu verfilmen oder in elektronische Systeme einzuspeichern.

Inhalt

Seite

Vorbemerkung	9
--------------------	---

Textteil

1	Methodische Erläuterungen	10
2	Definitionen von ausgewählten Begriffen und Merkmalen	11
3	Stichprobenplan des Mikrozensus ab 1990	15
4	Mikrozensus ab 1990 - Anpassung und Hochrechnung	16
5	Fehlerrechnung zur 1 %-Mikrozensusstichprobe	17

Schaubilder

1	Altersaufbau und Familienstandsgliederung der Bevölkerung am 31.12.1992	22
2	Privathaushalte im April 1993 nach Gemeindegrößenklassen und Zahl der Personen	22
3	Privathaushalte nach Haushaltsgröße	22
4	Erwerbstätige Bezugspersonen im April 1993 nach monatlichem Haushaltsnettoeinkommen und Stellung im Beruf	23
5	Familien/Aleinstehende ohne Kinder nach ihrer Zusammensetzung	23
6	Familien/Aleinstehende ohne Kinder im April 1993	23
7	Familien mit ledigen Kindern im April 1993 nach Alter, Beteiligung am Erwerbsleben und Stellung im Beruf der Bezugsperson	24
8	Durchschnittliche Kinderzahl in Familien im April 1993	24

Tabellenteil

1	Zusammenfassende Übersicht	
1.1	Strukturdaten im April 1993 über Privathaushalte sowie die Bevölkerung in Privathaushalten	25
1.2	Strukturdaten im April 1993 über Familien	28
1.3	Strukturdaten im April 1993 über Frauen im Alter von 15 Jahren und mehr	32
1.4	Strukturdaten im April 1993 über ledige Kinder in Familien	35
2	Privathaushalte	
2. 1	Privathaushalte im April 1993 nach Altersgruppen und Familienstand der Bezugsperson sowie nach Haushaltsgröße	38
2. 2	Privathaushalte im April 1993 nach Haushaltsgröße, Altersgruppen und Familienstand der Bezugsperson	
2. 2.1	Insgesamt	39
2. 2.2	Männlich	40
2. 2.3	Weiblich	41
2. 3	Privathaushalte im April 1993 nach Altersgruppen und Staatsangehörigkeit der Bezugsperson sowie nach Haushaltsgröße	42
2. 4	Privathaushalte nach Zahl der Personen, Ländern und Gemeindegrößenklassen	43
2. 5	Privathaushalte im April 1993 nach Altersgruppen und Familienstand der Bezugsperson	43
2. 6	Privathaushalte und Haushaltsmitglieder im April 1993 nach Ländern und Haushaltsgröße, jeweils insgesamt und mit ausländischer Bezugsperson	44
2. 7	Privathaushalte im April 1993 nach Ländern und Familienstand der Bezugsperson	45
2. 8	Privathaushalte im April 1993 nach Zahl der Kinder, Haushaltsgröße, Ländern und Regierungsbezirken	46
2. 9	Privathaushalte im April 1993 nach Gemeindegrößenklassen, Haushaltsgröße und Ländern	55
2.10	Privathaushalte im April 1993 nach Altersgruppen und Zahl der ledigen Kinder sowie nach Haushaltsgröße	58
2.11	Privathaushalte im April 1993 nach Beteiligung am Erwerbsleben, Stellung im Beruf und Altersgruppen der Bezugsperson	60
2.12	Privathaushalte im April 1993 nach Familienstand, Beteiligung am Erwerbsleben und Stellung im Beruf der Bezugsperson sowie nach Haushaltsgröße	
2.12.1	Insgesamt	62
2.12.2	Mit deutscher Bezugsperson	63
2.12.3	Mit ausländischer Bezugsperson	64
2.13	Privathaushalte im April 1993 nach Gemeindegrößenklassen, Altersgruppen, Beteiligung am Erwerbsleben und Stellung im Beruf der Bezugsperson	
2.13.1	Insgesamt	65
2.13.2	Einpersonenhaushalte	67
2.14	Privathaushalte im April 1993 nach Haushaltsgröße, monatlichem Haushaltsnettoeinkommen sowie Familienstand der Bezugsperson	69
2.15	Privathaushalte im April 1993 nach Gemeindegrößenklassen, Altersgruppen der Bezugsperson und monatlichem Haushaltsnettoeinkommen	70

2.16	Privathaushalte im April 1993 nach Altersgruppen der Bezugsperson und monatlichem Haushaltsnettoeinkommen	72
2.17	Privathaushalte im April 1993 nach Zahl der Einkommensbezieher, Altersgruppen der Bezugsperson und Haushaltsnettoeinkommen	73
2.18	Privathaushalte im April 1993 nach Familienstand der Bezugsperson, monatlichem Haushaltsnettoeinkommen und Zahl der Einkommensbezieher	74
2.19	Privathaushalte im April 1993 nach Altersgruppen und Zahl der ledigen Kinder sowie nach monatlichem Haushaltsnettoeinkommen	76
2.19.1	Insgesamt	76
2.19.2	Mit ausländischer Bezugsperson	77
2.20	Privathaushalte im April 1993 nach Haushaltsgröße, Beteiligung am Erwerbsleben und Stellung im Beruf der Bezugsperson sowie monatlichem Haushaltsnettoeinkommen	78
2.20.1	Insgesamt	81
2.20.2	Mit ausländischer Bezugsperson	81
2.21	Privathaushalte im April 1993 nach Haushaltsgröße, Altersgruppen der Bezugsperson und monatlichem Haushaltsnettoeinkommen	84
2.22	Privathaushalte im April 1993 nach ausgewählten Staatsangehörigkeiten und Familienstand der Bezugsperson sowie nach Haushaltsgröße	85
2.23	Privathaushalte im April 1993 nach Altersgruppen und Familienstand der Bezugsperson sowie nach Generationszugehörigkeit	86
2.24	Privathaushalte im April 1993 nach Familienhaushalten und Generationszugehörigkeit sowie nach Altersgruppen und Familienstand der Bezugsperson	87
2.25	Privathaushalte im April 1993 nach Familienstand der Bezugsperson, Gemeindegrößenklassen und Haushaltsgröße	88
2.26	Privathaushalte nach der Haushaltsgröße in ausgewählten Ländern	89
2.27	Bevölkerung in Privathaushalten im April 1993 nach Haushaltsgröße, Altersgruppen und Familienstand	90
2.27.1	Insgesamt	91
2.27.2	Männlich	92
2.27.3	Weiblich	92
2.28	Bevölkerung in Privathaushalten im April 1993 nach Familienstand und Altersgruppen	93
2.28.1	Insgesamt	94
2.28.2	Mit deutscher Bezugsperson	95
2.28.3	Mit ausländischer Bezugsperson	96
2.29	Bevölkerung in Privathaushalten im April 1993 nach Altersgruppen, Familienstand und Generationszugehörigkeit	97
2.30	Bevölkerung in Privathaushalten im April 1993 nach Familienstand, Altersgruppen und monatlichem Nettoeinkommen	98
2.31	Bevölkerung in Privathaushalten im April 1993 nach Haushaltsgröße, Beteiligung am Erwerbsleben, Stellung im Beruf und monatlichem Nettoeinkommen	99
2.31.1	Insgesamt	100
2.31.2	Einpersonenhaushalte	101
2.31.3	Mehrpersonenhaushalte	102
2.32	Bevölkerung in Privathaushalten im April 1993 nach Staatsangehörigkeit der Bezugsperson, Familienstand und Haushaltsgröße	103
2.33	Bevölkerung in Privathaushalten im April 1993 nach Ländern und Familienstand	104
2.34	Bevölkerung in Privathaushalten im April 1993 nach Haushaltsgröße, Altersgruppen und Ländern	104
2.35	Vorausberechnung der Privathaushalte	104
2.36	Vorausberechnung der Privathaushalte mit deutscher Bezugsperson nach Haushaltsgröße	105
3	Nichteheliche Lebensgemeinschaften	105
3. 1	Nichteheliche Lebensgemeinschaften	106
3. 2	Nichteheliche Lebensgemeinschaften im April 1993 nach Alter und Familienstand des weiblichen Partners sowie nach Zahl der Kinder	107
3. 3	Nichteheliche Lebensgemeinschaften im April 1993 nach dem Alter der Partner	108
3. 4	Nichteheliche Lebensgemeinschaften im April 1993 nach dem Familienstand der Partner	109
3. 5	Nichteheliche Lebensgemeinschaften im April 1993 nach dem Nettoeinkommen der Partner	110
3. 6	Nichteheliche Lebensgemeinschaften im April 1993 nach der Beteiligung der Partner am Erwerbsleben	111
3. 7	Nichteheliche Lebensgemeinschaften im April 1993 nach dem überwiegenden Lebensunterhalt der Partner	112
3. 8	Nichteheliche Lebensgemeinschaften im April 1993 nach dem allgemeinen Schulabschluß der Partner	113
3. 9	Nichteheliche Lebensgemeinschaften im April 1993 nach berufsbildendem Abschluß der Partner	114
4	Familien	114
4. 1	Familien/Alleinstehende ohne Kinder im April 1993 nach dem Familienstand der Bezugsperson	116
4. 2	Familien/Alleinstehende ohne Kinder im April 1993 nach dem Familienstand der ausländischen Bezugsperson	117
4. 3	Familien/Alleinstehende ohne Kinder im April 1993 nach ausgewählten Staatsangehörigkeiten und Familienstand der Bezugsperson	117
4. 4	Familien/Alleinstehende ohne Kinder im April 1993 nach Familienstand und Staatsangehörigkeit der Bezugsperson	

4. 5	Familien/Aleinstehende ohne Kinder im April 1993 nach Familienstand und Altersgruppen der Bezugsperson	118
4. 6	Familien/Aleinstehende ohne Kinder im April 1993 nach Altersgruppen der Ehepartner bzw. Aleinstehenden ohne Kinder/Aleinerziehenden	119
4. 7	Familien/Aleinstehende ohne Kinder, Bevölkerung, durchschnittliche Zahl der Personen sowie durchschnittliche Zahl der Kinder im April 1993 nach Familienstand und Staatsangehörigkeit der Bezugsperson	
4. 7.1	Insgesamt	120
4. 7.2	Mit ausländischer Bezugsperson	122
4. 8	Familien/Aleinstehende ohne Kinder im April 1993 nach Beteiligung am Erwerbsleben und Stellung im Beruf der Bezugsperson	
4. 8.1	Insgesamt	124
4. 8.2	Ehepaare	126
4. 8.3	Aleinstehende ohne Kinder/Aleinerziehende	128
4. 9	Familien/Aleinstehende ohne Kinder im April 1993 nach Beteiligung am Erwerbsleben	
4. 9.1	Insgesamt	130
4. 9.2	Mit ausländischer Bezugsperson	131
4.10	Familien/Aleinstehende ohne Kinder im April 1993 nach Beteiligung am Erwerbsleben, Stellung im Beruf und Familienstand der Bezugsperson	132
4.11	Familien/Aleinstehende ohne Kinder im April 1993 nach Familienstand und monatlichem Nettoeinkommen	133
4.12	Familien/Aleinstehende ohne Kinder im April 1993 nach Beteiligung am Erwerbsleben und Stellung im Beruf der Ehepartner bzw. der Aleinstehenden ohne Kinder	
4.12.1	Insgesamt	134
4.12.2	Mit ausländischer Bezugsperson	136
4.13	Familien/Aleinstehende ohne Kinder im April 1993 nach Familienstand und monatlichem Nettoeinkommen der Bezugsperson bzw. der Familie	138
4.14	Familien/Aleinstehende ohne Kinder im April 1993 nach Staatsangehörigkeit und monatlichem Nettoeinkommen der Familie bzw. der Aleinstehenden ohne Kinder	140
4.15	Familien/Aleinstehende ohne Kinder im April 1993 nach Gemeindegrößenklassen	142
4.16	Familien/Aleinstehende ohne Kinder im April 1993 nach Ländern und Staatsangehörigkeit der Bezugsperson	143
4.17	Familien/Aleinstehende ohne Kinder im April 1993 nach Familienstand der Bezugsperson und Ländern	144
4.18	Familien/Aleinstehende ohne Kinder im April 1993 in Ein- und Mehrfamilienhaushalten nach dem Familienstand der Bezugsperson	146
4.19	Ehepaare im April 1993 nach Beteiligung am Erwerbsleben und Altersgruppen der Ehepartner	
4.19.1	Insgesamt	147
4.19.2	Ohne Kinder	148
4.19.3	Mit Kindern	149
4.20	Ehepaare im April 1993 nach Beteiligung am Erwerbsleben und Stellung im Beruf des Ehemannes sowie nach Stellung im Beruf und Wochenarbeitszeit der Ehefrau	
4.20.1	Insgesamt	150
4.20.2	Mit Kindern	151
4.21	Ehepaare im April 1993 nach monatlichem Nettoeinkommen der Ehepartner sowie nach der Wochenarbeitszeit der Ehefrau	
4.21.1	Insgesamt	152
4.21.2	Ohne Kinder	153
4.21.3	Mit Kindern	154
4.22	Erwerbstätige Ehepaare im April 1993 nach der Wochenarbeitszeit	155
4.23	Bevölkerung in Familien/Aleinstehende ohne Kinder im April 1993 nach Familienstand und Altersgruppen	
4.23.1	Insgesamt	156
4.23.2	Männlich	157
4.23.3	Weiblich	158
5	Kinder	
5. 1	Ledige Kinder in Familien im April 1993 nach Altersgruppen sowie nach dem Familienstand der Bezugsperson	159
5. 2	Ledige Kinder in Familien im April 1993 nach Gemeindegrößenklassen, Altersgruppen und Kindergartenbesuch	160
5. 3	Ledige Kinder in Familien im April 1993 nach Familienstand der Bezugsperson, monatlichem Nettoeinkommen der Familie sowie nach Altersgruppen und Kindergartenbesuch	
5. 3.1	Insgesamt	161
5. 3.2	Deutsche	162
5. 3.3	Ausländer	163
5. 4	Ledige Kinder in Familien im April 1993 nach Familienstand, Beteiligung am Erwerbsleben und Stellung im Beruf der Bezugsperson sowie nach Altersgruppen und Kindergartenbesuch	164
5. 5	Ledige Kinder in Familien im April 1993 nach Beteiligung am Erwerbsleben und Familienstand der Bezugsperson sowie nach Altersgruppen und Kindergartenbesuch	165
5. 6	Ledige Kinder unter 8 Jahren in Familien im April 1993 nach Familienstand der Bezugsperson, Gemeindegrößenklassen sowie nach Altersgruppen, Kindergarten-, Kinderhort- und Schulbesuch	166
5. 7	Ledige Kinder unter 8 Jahren in Familien im April 1993 nach Familienstand, Beteiligung am Erwerbsleben und Stellung im Beruf der Bezugsperson sowie nach Altersgruppen, Kindergarten-, Kinderhort- und Schulbesuch	168

5. 8	Ledige Kinder unter 8 Jahren in Familien im April 1993 nach Familienstand der Bezugsperson, monatlichem Nettoeinkommen der Familie sowie nach Altersgruppen, Kindergarten-, Kinderhort- und Schulbesuch	170
5. 9	Ledige Kinder in Familien im April 1993 nach Beteiligung am Erwerbsleben und Familienstand der Bezugsperson sowie nach Altersgruppen	
5. 9.1	Insgesamt	172
5. 9.2	Deutsche	173
5. 9.3	Ausländer	174
5.10	Ledige Kinder im Alter von 6 Jahren und mehr in Familien im April 1993 nach Altersgruppen, schulischer und beruflicher Ausbildung sowie nach Beteiligung am Erwerbsleben und Stellung im Beruf der Bezugsperson	175
5.11	Ledige Kinder in Familien im April 1993 nach schulischer und beruflicher Ausbildung, Beteiligung am Erwerbsleben und Altersgruppen	
5.11.1	Insgesamt	177
5.11.2	Deutsche	178
5.11.3	Ausländer	179
5.12	Ledige Kinder in Familien im April 1993 nach Familienstand, Beteiligung am Erwerbsleben und Stellung im Beruf der Bezugsperson sowie nach Altersgruppen	180
5.13	Ledige Kinder in Familien im April 1993 nach ausgewählten Staatsangehörigkeiten und Altersgruppen	181
5.14	Ledige Kinder in Familien im April 1993 nach Familienstand der Bezugsperson, Altersgruppen sowie monatlichem Nettoeinkommen der Familie	182
5.15	Ledige Kinder in Familien im April 1993 nach Familienstand, Beteiligung am Erwerbsleben und Stellung im Beruf der Mütter sowie nach Altersgruppen und Kindergartenbesuch	
5.15.1	Insgesamt	183
5.15.2	Deutsche	184
5.15.3	Ausländer	185
5.16	Ledige Kinder in Familien im April 1993 nach Altersgruppen, Zahl aller Kinder in der Familie und Familienstand	186
5.17	Kinder in Familien im April 1993 nach Ländern, Staatsangehörigkeit und Altersgruppen	187
6	Frauen	
6. 1	Frauen im Alter von 15 Jahren und mehr im April 1993 nach Zahl und Altersgruppen der Kinder in der Familie, Familienstand und Beteiligung am Erwerbsleben der Frauen	188
6. 2	Frauen im Alter von 15 bis unter 65 Jahren im April 1993 nach Zahl und Altersgruppen der Kinder in der Familie, Familienstand und Beteiligung am Erwerbsleben der Frauen	
6. 2.1	Grundzahlen	189
6. 2.2	Erwerbstätigenquoten	190
6. 3	Frauen im Alter von 15 Jahren und mehr im April 1993 nach Altersgruppen, Familienstand, Beteiligung am Erwerbsleben und Altersgruppen der Kinder in der Familie	
6. 3.1	Grundzahlen	191
6. 3.2	Altersspezifische Erwerbstätigenquoten	193
6. 4	Frauen im April 1993 nach Familienstand, Altersgruppen, Beteiligung am Erwerbsleben und Stellung im Beruf	
6. 4.1	Insgesamt	195
6. 4.2	Ohne Kinder	196
6. 4.3	Mit Kindern	197
6. 5	Frauen im April 1993 nach Altersgruppen und Zahl der Kinder sowie dem Familienstand und Altersgruppen der Frauen	
6. 5.1	Insgesamt	198
6. 5.2	Deutsche	200
6. 5.3	Ausländerinnen	202
6. 6	Frauen im April 1993 nach Altersgruppen und Zahl der Kinder sowie dem Familienstand der Frauen	
6. 6.1	Erwerbstätige	204
6. 6.2	Wochenarbeitszeit bis einschließlich 20 Stunden	206
6. 6.3	Wochenarbeitszeit von 21 bis einschließlich 35 Stunden	208
6. 6.4	Wochenarbeitszeit von 36 Stunden und mehr	210
6. 6.5	Erwerbslose	212
6. 6.6	Nichterwerbspersonen	214
6. 7	Frauen im Alter von 15 Jahren und mehr im April 1993 nach Beteiligung am Erwerbsleben, Wochenarbeitszeit und Zahl der Kinder in der Familie	216
6. 8	Frauen im April 1993 nach Zahl der Kinder, Familienstand und Altersgruppen sowie monatlichem Nettoeinkommen	
6. 8.1	Insgesamt	217
6. 8.2	Deutsche	219
6. 8.3	Ausländerinnen	221
6. 9	Frauen im April 1993 nach ausgewählten Staatsangehörigkeiten, Familienstand sowie nach Zahl der Kinder	223
6.10	Frauen im April 1993 nach Altersgruppen und Zahl der ledigen Kinder sowie nach Gemeindegrößenklassen	224
6.11	Frauen im Alter von 15 Jahren und mehr im April 1993 nach Ländern und Familienstand	225

	Seite
7 Lange Reihen	
7. 1 Privathaushalte nach Haushaltsgröße ab 1871	226
7. 2 Privathaushalte mit ausländischer Bezugsperson nach Haushaltsgröße ab 1970	227
7. 3 Privathaushalte nach Gemeindegrößenklassen und Haushaltsgröße ab 1957	228
7. 4 Privathaushalte nach Ländern ab 1950	232
7. 5 Privathaushalte nach Familienstand der Bezugsperson ab 1950	234
7. 6 Privathaushalte nach Altersgruppen der Bezugsperson ab 1957	236
7. 7 Privathaushalte nach Beteiligung am Erwerbsleben und Stellung im Beruf der Bezugsperson ab 1957	238
7. 8 Privathaushalte nach monatlichem Haushaltsnettoeinkommen und Haushaltsgröße ab 1967	240
7. 9 Privathaushalte, deren Bezugsperson Rentner ist, nach monatlichem Haushaltsnettoeinkommen und Haushaltsgröße ab 1972	241
7.10 Privathaushalte nach Zahl der Generationen im Haushalt und Haushaltszusammensetzung ab 1972	242
7.11 Bevölkerung in Privathaushalten nach Familienstand ab 1972	244
7.12 Bevölkerung in Privathaushalten nach Altersgruppen ab 1972	245
7.13 Bevölkerung in Privathaushalten nach Altersgruppen und Familienstand ab 1972	
7.13.1 Insgesamt	246
7.13.2 Männlich	248
7.13.3 Weiblich	250
7.14 Bevölkerung in Privathaushalten nach Zahl der Generationen und Altersgruppen ab 1972	252
7.15 Quoten der Bezugspersonen in Privathaushalten nach Altersgruppen der Bezugsperson und Haushaltsgröße ab 1972	254
7.16 Familien/Alleinstehende ohne Kinder nach dem Familienstand der Bezugsperson ab 1957	258
7.17 Familien/Alleinstehende ohne Kinder nach Familienstand und Altersgruppen der Bezugsperson ab 1957	261
7.18 Familien/Alleinstehende ohne Kinder mit ausländischer Bezugsperson nach dem Familienstand der Bezugsperson ab 1972	262
7.19 Familien mit Kindern in der Familie nach Zahl und Altersgruppen der Kinder ab 1961	264
7.20 Familien mit Kindern in der Familie nach Familienstand der Bezugsperson und Altersgruppen der Kinder ab 1961	268
7.21 Durchschnittliche Zahl der Personen in Familien/Alleinstehende ohne Kinder nach Familienstand und Staatsangehörigkeit der Bezugsperson ab 1961	270
7.22 Familien/Alleinstehende ohne Kinder nach Beteiligung am Erwerbsleben und Stellung im Beruf der Bezugsperson ab 1961	
7.22.1 Insgesamt	274
7.22.2 Ehepaare	275
7.23 Familien/Alleinstehende ohne Kinder nach monatlichem Nettoeinkommen der Bezugsperson ab 1972	276
7.24 Ehepaare nach der Erwerbstätigkeit der Ehepartner ab 1975	278
7.25 Durchschnittliche Zahl der Kinder in der Familie nach Familienstand der Bezugsperson sowie Altersgruppen der Kinder ab 1961	280
7.26 Ledige Kinder in Familien nach Familienstand der Bezugsperson sowie Altersgruppen der Kinder ab 1975	282
7.27 Frauen im Alter von 15 Jahren und mehr nach Zahl der Kinder und Familienstand ab 1961	285
7.28 Ausländische Frauen im Alter von 15 Jahren und mehr nach Zahl der Kinder und Familienstand ab 1972	288
7.29 Frauen im Alter von 15 Jahren und mehr nach Familienstand und Altersgruppen der Kinder in der Familie ab 1972	291
7.30 Frauen im Alter von 15 bis unter 65 Jahren nach Familienstand und Altersgruppen der Kinder in der Familie ab 1972	293
7.31 Erwerbstätige Frauen im Alter von 15 bis unter 65 Jahren nach Familienstand und Altersgruppen der Kinder in der Familie ab 1972	295
7.32 Erwerbstätigenquoten der Frauen im Alter von 15 bis unter 65 Jahren nach Familienstand und Altersgruppen der Kinder in der Familie ab 1972	297
7.33 Frauen im Alter von 15 Jahren und mehr nach Beteiligung am Erwerbsleben, Altersgruppen und Altersgruppen der Kinder in der Familie ab 1972	299
7.34 Frauen im Alter von 15 Jahren und mehr nach monatlichem Nettoeinkommen sowie Kindern in der Familie ab 1978	301
7.35 Erwerbstätige Frauen im Alter von 15 bis unter 65 Jahren nach Familienstand, normalerweise geleisteter Wochenarbeitszeit und Altersgruppen der Kinder in der Familie ab 1972	303
7.36 Frauen im Alter von 15 Jahren und mehr nach Familienstand, Beteiligung am Erwerbsleben sowie mit Kindern unter 18 Jahren ab 1950	
7.36.1 Insgesamt	305
7.36.2 Erwerbstätige	306
7.36.3 Erwerbstätigenquoten	307

Soweit nicht anders angegeben, beziehen sich die Angaben auf die Bundesrepublik Deutschland nach dem Gebietsstand seit dem 3.10.1990.

Die Angaben für das "frühere Bundesgebiet" beziehen sich auf die Bundesrepublik Deutschland nach dem Gebietsstand bis zum 03.10.1990; sie schließen Berlin-West ein.

Die Angaben für die "neuen Länder und Berlin-Ost" beziehen sich auf die Länder Brandenburg, Mecklenburg-Vorpommern, Sachsen, Sachsen-Anhalt, Thüringen sowie auf Berlin-Ost.

Zeichenerklärung

- = nichts vorhanden
- / = keine Angaben, da Zahlenwert nicht sicher genug
- . = Zahlenwert unbekannt oder geheimzuhalten
- x = Tabellenfach gesperrt, weil Aussage nicht sinnvoll

Abweichungen in den Summen ergeben sich durch Runden der Zahlen

Auf- und Ausgliederungen

Die vollständige Aufgliederung einer Summe ist durch das Wort **d a v o n** kenntlich gemacht, die teilweise Ausgliederung durch das Wort **d a r u n t e r**. Bei teilweiser Ausgliederung nach verschiedenen, nicht summierbaren Merkmalen sind die Worte **u n d z w a r** gebraucht worden. Auf die Bezeichnung "davon" bzw. "darunter" ist verzichtet worden, wenn aus Aufbau und Wortlaut von Tabellenkopf und Vorspalte unmißverständlich hervorgeht, daß es sich um eine Auf- bzw. Ausgliederung handelt.

Vorbemerkung

Im vorliegenden Heft werden die Ergebnisse der Haushalts- und Familienstatistik aus der 1 %-Befragung des Mikrozensus vom April 1993 dargestellt.

Der Mikrozensus wird als laufende Repräsentativstatistik über die Bevölkerung und den Arbeitsmarkt seit 1957 in der Bundesrepublik Deutschland durchgeführt. Sein Hauptzweck bestand und besteht darin, ein Berichtswesen zu schaffen, mit dessen Hilfe in regelmäßigen und kurzen Abständen schnell, kostensparend und zuverlässig die wichtigsten bevölkerungs- und arbeitsmarktstatistischen Strukturdaten und deren Veränderung laufend ermittelt werden können. Im Hinblick auf das Urteil des Bundesverfassungsgerichts zum Volkszählungsgesetz vom 15. Dezember 1983 wurde der Mikrozensus 1983 und 1984 ausgesetzt. Die entstandene Informationslücke wurde mit der Befragung im Juni 1985 wieder geschlossen und die Kontinuität des jährlichen Mikrozensus wiederhergestellt.

Mit dem Mikrozensus vom April 1990 wurden letztmalig Informationen für das Bundesgebiet nach dem Gebietsstand vor dem 3. Oktober 1990 erhoben. Seit 1991 wird der Mikrozensus in allen 16 Bundesländern durchgeführt, so daß die Ergebnisse dieser Erhebung vergleichbare Daten über die wirtschaftliche und soziale Lage der Bevölkerung in der Bundesrepublik Deutschland nach dem Gebietsstand ab dem 3. Oktober 1990 liefern.

Derzeitige Rechtsgrundlage für die Durchführung des Mikrozensus ist das "Gesetz zur Durchführung einer Repräsentativstatistik über die Bevölkerung und den Arbeitsmarkt (Mikrozensusgesetz)" vom 10. Juni 1985 (BGBl. I S. 955) in Verbindung mit dem "Gesetz zur Änderung des Gesetzes zur Durchführung einer Repräsentativstatistik über die Bevölkerung und den Arbeitsmarkt (Mikrozensusgesetz) und des Gesetzes über die Statistik für Bundeszwecke (Bundesstatistikgesetz)" vom 17. Dezember 1990. Das Mikrozensusgesetz legt die Erhebungsmerkmale fest. Der Inhalt der Fragen einschließlich der Antwortmöglichkeiten werden durch die "Verordnung zur Durchführung einer Repräsentativstatistik über die Bevölkerung und den Arbeitsmarkt (Mikrozensusverordnung)" vom 14. Juni 1985 (BGBl. I S. 967), die "Erste Verordnung zur Änderung der Mikrozensusverordnung" vom 21. April 1986 (BGBl. I S. 436), die "Zweite Verordnung zur Änderung der Mikrozensusverordnung" vom 28. Februar 1989 (BGBl. I S. 342) sowie die "Dritte Verordnung zur Änderung der Mikrozensusverordnung" vom 12. April 1991 (BGBl. I S. 902) konkretisiert.

Weitere Ergebnisse des Mikrozensus in den Bereichen Beruf, Ausbildung und Arbeitsbedingungen der Erwerbstätigen sowie Versicherte in der Kranken- und Rentenversicherung werden in anderen Veröffentlichungen des Statistischen Bundesamtes (z.T. in zweijährigem Abstand) vorgelegt.

1 Methodische Erläuterungen

1.1 Erhebungs- und Auswertungsprogramm

Das Erhebungsprogramm des Mikrozensus ist hinsichtlich der in den einzelnen Jahren zu erhebenden Tatbestände, der unterschiedlichen Periodizitäten und Auswahlsätze in § 5 des Mikrozensusgesetzes vom 10. Juni 1985 bzw. in Artikel 1 des Gesetzes zur Änderung des Gesetzes zur Durchführung einer Repräsentativstatistik über die Bevölkerung und den Arbeitsmarkt (Mikrozensusgesetz) und des Gesetzes über die Statistik für Bundeszwecke (Bundesstatistikgesetz) vom

17. Dezember 1990 festgelegt. Dem rechtsstaatlichen Gebot der Normenklarheit hinsichtlich des Inhalts der einzelnen Fragen im Fragebogen wird durch eine Mikrozensusverordnung entsprochen, in der für alle im Mikrozensusgesetz aufgeführten Erhebungsmerkmale die vorgesehenen Fragen einschließlich der Antwortmöglichkeiten detailliert vorgeschrieben sind. Die Übersicht "Erhebungstermine und Auswahlsätze der Tatbestände für den Mikrozensus 1991 bis 1995" gibt einen Überblick über das Erhebungsprogramm in den einzelnen Jahren (siehe Übersicht 1).

Übersicht 1
Erhebungstermine und Auswahlsätze der Tatbestände für den Mikrozensus

Tatbestand	Erhebungsjahr und Auswahlätze (in %)				
	1991	1992	1993	1994	1995
Merkmale der Person, Familien-, Haushaltszusammenhang, Staatsangehörigkeit, Haupt-, Nebenwohnung	1	1	1	1	1
Erwerbstätigkeit, Arbeitsuche, Arbeitslosigkeit, Nichterwerbstätigkeit, Kind im Vorschulalter, Schüler, Student	1	1	1	1	1
Quellen des Lebensunterhalte, Höhe des Einkommens	1	1	1	1	1
Angaben zur gesetzlichen und privaten Krankenversicherung und zur gesetzlichen Rentenversicherung	1	1	1	1	1
Berufliche Verhältnisse; insbesondere Tätigkeitsmerkmale	1		1		1
Aus- und Weiterbildung	1 1)		1 1)		1 1)
Besondere Angaben für Ausländer	1 1)		1 1)		1 1)
Pendlereigenschaft, -merkmale	1 1)			1 1)	
Fragen zur Gesundheit		0,5 1)			0,5 1)
Behinderteneigenschaft		0,5 1)			0,5 1)
Private und betriebliche Altersvorsorge		0,25 1)			0,25 1)

1) Auskunft freiwillig.

Die Ergebnisse der Haushalts- und Familienstatistik der Mikrozensusbefragungen sind bis 1975 in unregelmäßigen Abständen in der Fachserie A, Reihe 5 "Haushalte und Familien", die Ergebnisse ab 1977 jährlich in der Fachserie 1, Reihe 3 "Haushalte und Familien", veröffentlicht.

Im Mikrozensus wird das Berichtswochenkonzept zugrundegelegt, d.h. daß die Merkmale

der befragten Personen für eine festgelegte Berichtswoche ermittelt werden. Gegenübergestellte Ergebnisse mehrerer Jahre liefern folglich nur Querschnittsvergleiche, die zwischenzeitlich eingetretene Veränderungen nur insoweit beinhalten, als sie in der jeweiligen Berichtswoche noch andauerten. Die Berichtswoche des Mikrozensus 1987 war wegen der Volkszählung vom 25. Mai 1987 auf den 23. bis 29. März vorverlegt worden.

Ab 1988 ist sie wieder in der Regel auf die letzte feiertagsfreie Woche im April festgesetzt worden. Dadurch ergeben sich bei den Vergleichen der Ergebnisse beider Erhebungen zusätzliche saisonale Effekte, die in eine Interpretation mit einbezogen werden müssen.

1.2 Erläuterungen zu den zwei unterschiedlichen Bevölkerungskonzepten

In der Haushalts- und Familienstatistik wird von zwei unterschiedlichen Bevölkerungskonzepten ausgegangen, und zwar der **Bevölkerung in Privathaushalten** und der **Bevölkerung am Familienwohnsitz** 1).

Zur Bevölkerung in Privathaushalten gehören alle Personen, die allein oder zusammen mit anderen eine wirtschaftliche Einheit (Privathaushalt) bilden. Dabei können Personen mit mehreren Wohnungen (Wohnsitzen) an jedem dieser Wohnsitze erfaßt, also doppelt gezählt werden.

Von der Bevölkerung in Privathaushalten unterscheidet sich die Bevölkerung am Familienwohnsitz dadurch, daß Personen mit mehreren Wohnungen nur am Ort der Hauptwohnung der Familie und Alleinstehende ohne Kinder am Ort der Hauptwohnung erfaßt werden. Ausgenommen hiervon sind alleinstehende ledige Personen ohne Kinder, die in dieser Veröffentlichung aus aufbereitungstechnischen Gründen nicht zur Bevölkerung am Familienwohnsitz gezählt werden. Die Bevölkerung am

Familienwohnsitz ist wegen dieser definitorischen Unterschiede niedriger als die Bevölkerung in Privathaushalten.

Durch die unterschiedlichen Bevölkerungskonzepte weicht die Anzahl der Kinder in einzelnen Tabellen ab.

Folgende Unterschiede in den Eckzahlen sind daher zu beachten:

1. Bei Kindern, die über die Bevölkerung in Privathaushalten ermittelt werden:

1.1 Anzahl der Kinder, die sich im Zusammenhang mit der Hochrechnung der Angaben der Bezugspersonen ergibt (1993: 22,408 Mill.).

2. Bei Kindern, die über die Bevölkerung am Familienwohnsitz ermittelt werden; ist zu unterscheiden:

2.1 Anzahl der Kinder, die sich im Zusammenhang mit der Hochrechnung der Angaben der Bezugspersonen ergibt sowie Anzahl der Kinder, die - ohne Einschaltung einer Bezugsperson - als einzelne Personen hochgerechnet werden (1993: 22,304 Mill.).

2.2 Anzahl der bei den Müttern lebenden Kinder, die sich im Zusammenhang mit der Hochrechnung der Angaben der Mütter ergibt (1993: 21,745 Mill.; hier fehlen solche Kinder, die nur mit ihrem Vater zusammenleben oder Voltwaise sind).

2 Definitionen von ausgewählten Begriffen und Merkmalen

Bevölkerung

Wohnberechtigte Bevölkerung: Hierzu zählen alle in der Gemeinde wohnhaften Personen, unabhängig davon, ob sie noch eine weitere Wohnung oder Unterkunft besitzen und von wo aus sie zur Arbeit oder Ausbildung gehen, bzw. wo sie sich überwiegend aufhalten (Doppelzählungen). Auch ist es unerheblich, ob sie in Privathaushalten leben oder zur Bevölkerung in Gemeinschafts- oder Anstaltsunterkünften zählen, d.h. dort wohnen und keinen eigenen Haushalt führen.

Aus melderechtlichen Gründen werden Soldaten im Grundwehrdienst oder auf Wehrübung der Wohngemeinde vor ihrer Einberufung zugeordnet. Entsprechend wird bei Patienten in Krankenhäusern sowie bei Personen in Untersuchungshaft verfahren.

1) Personen, die ohne eigene Wirtschaftsführung in Gemeinschafts- und Anstaltsunterkünften leben (z.B. Wohnheime, Altenheime) werden - soweit sie nur einen Wohnsitz haben - in beiden Konzepten nicht berücksichtigt.

Berufssoldaten, Soldaten auf Zeit, Angehörige des Bundesgrenzschutzes und der Bereitschaftspolizei in Gemeinschaftsunterkünften werden ebenso wie die Strafgefangenen sowie alle Dauerinsassen von Gemeinschafts- und Anstaltsunterkünften und das in diesen Unterkünften wohnende Personal sowohl in den Gemeinden die diese Unterkünfte beherbergen, als auch in den Gemeinden, in denen sie evtl. einen weiteren Wohnsitz haben, erfaßt.

Angehörige der ausländischen Stationierungsstreitkräfte sowie der ausländischen diplomatischen und konsularischen Vertretungen mit ihren Familienangehörigen werden grundsätzlich nicht statistisch ermittelt.

Bevölkerung (Bevölkerung am Ort der alleinigen bzw. Hauptwohnung): Mit dem Melderechtsrahmengesetz 1980 und der Einführung entsprechender Meldegesetze in den Bundesländern war hinsichtlich des Bevölkerungsbegriffes eine Umstellung vorzunehmen. In dem Mikrozensus ab 1985 wird die "Bevölkerung am Ort der alleinigen bzw. Hauptwohnung" (Kurzbezeichnung: "Bevölkerung") zugrunde gelegt. Zur "Bevölkerung" gehören alle Personen mit nur einer Wohnung. Weiterhin

zählen Personen mit mehreren Wohnungen am Ort ihrer Hauptwohnung zur "Bevölkerung". Hauptwohnung ist die vorwiegend benutzte Wohnung. Für Verheiratete, die nicht dauernd getrennt von ihrer Familie leben, gilt die vorwiegend benutzte Wohnung der Familie als Hauptwohnung. In Zweifelsfällen ist die vorwiegend benutzte Wohnung dort, wo der Schwerpunkt der Lebensbeziehungen der Person liegt (siehe auch § 12 Abs. 2 des Melderechtsrahmengesetzes vom 16. August 1980, BGBl. I S. 1429). Dagegen war im Mikrozensus bis 1982 für Personen mit mehreren Wohnungen bei der Zuordnung zur "Wohnbevölkerung", unabhängig vom Familienstand, diejenige Wohnung oder Unterkunft maßgebend, von der aus sie ihrer Arbeit oder Ausbildung nachgingen oder, soweit sie weder berufstätig waren noch in Ausbildung standen, in der sie sich überwiegend aufhielten. Abweichungen zwischen den beiden Bevölkerungsbegriffen ergeben sich insbesondere wegen der anderen Zuordnung von verheirateten, nicht dauernd von ihrer Familie getrennt lebenden Personen mit mehreren Wohnungen im Bundesgebiet. Aus diesem Grund ist die Bezeichnung "Wohnbevölkerung" generell durch "Bevölkerung" ersetzt.

Personen mit weiterer Wohnung im Ausland (z.B. Arbeiter auf Montage) sind der Bevölkerung ihrer im Bundesgebiet gelegenen Heimatgemeinde zugerechnet.

Soldaten im Grundwehrdienst oder auf Wehrübung sind der Wohngemeinde vor ihrer Einberufung, Patienten in Krankenhäusern sowie Personen in Untersuchungshaft ihrer Wohngemeinde zugeordnet.

Berufssoldaten, Soldaten auf Zeit, Angehörige des Bundesgrenzschutzes und der Bereitschaftspolizei in Gemeinschaftsunterkünften gehören ebenso wie Strafgefangene sowie alle Dauerinsassen von Gemeinschafts- und Anstaltsunterkünften und das in Gemeinschafts- und Anstaltsunterkünften wohnende Personal zur Bevölkerung der Gemeinden, die diese Unterkünfte beherbergen.

Nicht zur Bevölkerung gehören die Angehörigen der ausländischen Stationierungstreitkräfte sowie der ausländischen diplomatischen und konsularischen Vertretungen mit ihren Familienangehörigen.

Bevölkerung in Privathaushalten: Alle Personen, die allein oder zusammen mit anderen eine wirtschaftliche Einheit (Privathaushalt) bilden, sind die Bevölkerung in Privathaushalten, auch als Haushaltsmitglieder bezeichnet. Die Bevölkerung in Gemeinschafts- und Anstaltsunterkünften wird nicht berücksichtigt, wohl aber Privathaushalte im Bereich von Gemeinschafts- und Anstaltsunterkünften. Die Bevölkerung in Privathaushalten ergibt sich somit aus der wohnberechtigten Bevölkerung abzüglich der Bevölkerung in Gemeinschafts- und Anstaltsunterkünften. Da eine Person in mehreren Privathaushalten wohnberechtigt sein kann, sind Doppelzählungen möglich. So ist z.B. die abwesende Bezugsperson, die in einer anderen Gemeinde arbeitet und dort als Untermieter eine zweite Wohnung hat, Angehöriger von zwei Haushalten. Einmal zählt sie zum Haushalt ihrer Familie, zum anderen bildet sie als Untermieter einen Einpersonenhaushalt.

Diese Regelung ist dadurch gerechtfertigt, daß Haushalte an jedem Wohnsitz entsprechenden Wohnraum in Anspruch nehmen und die Einrichtungen der jeweiligen Gemeinde benutzen.

Ausnahme:

Ledige Personen, die 25 Jahre und älter sind und als Stellung zur 1. Person "Kind" oder "Enkel" angegeben haben, zählen nicht mehr zum Haushalt der Eltern, wenn sie eine weitere Wohnung haben, sich dort überwiegend aufhalten und ihren Lebensunterhalt selbst bestreiten.

Bevölkerung am Familienwohnsitz: Wird von der Bevölkerung in Privathaushalten abgeleitet und ist zahlenmäßig geringer als diese. Personen mit mehr als einem Wohnsitz werden nur am Ort der Hauptwohnung der Familie und Alleinstehende ohne Kinder am Ort der Hauptwohnung erfaßt. Die Bevölkerung in Gemeinschafts- und Anstaltsunterkünften gehört nicht zur Bevölkerung am Familienwohnsitz.

Ausländer: Alle Personen, die nicht Deutsche im Sinne des Art. 116 Abs. 1 GG sind. Dazu zählen auch die Staatenlosen und die Personen mit "ungeklärter" Staatsangehörigkeit. Deutsche, die zugleich eine fremde Staatsangehörigkeit besitzen, gehören nicht zu den Ausländern. Die Mitglieder der Stationierungstreitkräfte sowie der ausländischen diplomatischen und konsularischen Vertretungen im Bundesgebiet unterliegen mit ihren Familienangehörigen nicht den Bestimmungen des Ausländergesetzes und werden somit auch statistisch nicht erfaßt.

Staatsangehörigkeit: Unter Staatsangehörigkeit wird die rechtliche Zugehörigkeit einer Person zu einem bestimmten Staat verstanden. Personen, die nach dem Grundgesetz (Artikel 116 Abs. 1) den Personen mit deutscher Staatsangehörigkeit gleichgestellt sind, werden als Deutsche nachgewiesen. Personen, die sowohl die deutsche als auch eine ausländische Staatsangehörigkeit angeben, werden ebenfalls als Deutsche erfaßt.

Gemeindegrößenklassen: Die Gliederung der Ergebnisse nach Gemeindegrößenklassen richtet sich nach der Einwohnerzahl der Gemeinden im Jahr vor der Erhebung. Aus ihr allein läßt sich jedoch nicht sicher auf die Struktur der Gemeinden schließen. Auf die früher übliche Unterscheidung nach ländlichen Gemeinden, Landstädten, Kleinstädten usw. wird daher verzichtet.

Haushalte und Familien

Haushalt: Als Haushalt (Privathaushalt) zählt jede zusammenwohnende und eine wirtschaftliche Einheit bildende Personengemeinschaft sowie Personen, die allein wohnen und wirtschaften (z.B. Einzeluntermieter). Zum Haushalt können verwandte und familienfremde Personen gehören (z.B. Hauspersonal). Gemeinschafts- und Anstaltsunterkünfte gelten nicht als Haushalte, können aber Privathaushalte beherbergen (z.B. Haushalt des Anstaltsleiters). Haushalte mit mehreren Wohnungen werden unter Umständen mehrfach gezählt (s. Bevölkerung in Privathaushalten).

Die Zahl der Haushalte stimmt mit derjenigen der Familien nicht überein, weil es bei den Haushalten zu Doppelzählungen kommen kann. Ferner ist zu beachten, daß in einem Haushalt einerseits mehrere Familien/Alleinstehende ohne Kinder wohnen können, andererseits aber ledige Personen ohne Kinder, die nicht zu den Familien zählen, einen Haushalt bilden können (vgl. Methodische Erläuterungen).

Bezugsperson des Haushalts: Um die Haushalte in der Statistik abgrenzen zu können, wird eine Bezugsperson im Haushalt benötigt. Das ist die Person, die im Erhebungsbogen als erste Person eingetragen ist. Ihre Erhebungsmerkmale (z.B. Alter, Familienstand, Stellung im Beruf) werden dann in der Statistik nachgewiesen. Personen unter 15 Jahren sind als Bezugsperson ausgeschlossen. Vorgabe bei der Reihenfolge der Eintragung im Erhebungsbogen: Ehegatten, Kinder, Verwandte, Familienfremde.

Haushaltsgröße: Zahl der Haushaltsmitglieder.

Haushaltsmitglieder: s. Bevölkerung in Privathaushalten.

Generationen: Die Zahl der Generationen im Haushalt richtet sich nach dem direkten, geradlinigen Abstammungsverhältnis der Haushaltsmitglieder zueinander. Dreigenerationenhaushalte sind z.B. Haushalte, in denen drei in direkter Linie miteinander verwandte Personengruppen leben, wie z.B. Großeltern, Eltern und Kinder. Haushalte, die nur aus Ehepaaren bestehen, werden als Eingenerationenhaushalte bezeichnet. In Generationenhaushalten können außerdem noch andere verwandte, verschwägte oder familienfremde Personen außerhalb der Generationenfolge leben.

Nichteheliche Lebensgemeinschaften: Die auf der Grundlage von Mikrozensusergebnissen vorgenommene Schätzung nichtehelicher Lebensgemeinschaften bezieht sich auf Paare unterschiedlichen Geschlechts (mit und ohne Kinder), die nicht miteinander verwandt oder verheiratet sind, aber einen gemeinsamen Haushalt führen. Nicht berücksichtigt werden konnten Personen, die zwar zusammen leben, aber angegeben haben, jeweils einen eigenen Haushalt zu führen. Außerdem sind in der Schätzung keine Paare enthalten, die in größeren Wohngemeinschaften oder mit Verwandten in einem Haushalt zusammenleben. Insofern dürfte die amtliche Schätzung unter der tatsächlichen Zahl nichtehelicher Lebensgemeinschaften liegen. Eine unmittelbare Frage nach nichtehelichen Lebensgemeinschaften ist nach dem Mikrozensusgesetz nicht möglich.

Familien: In Anlehnung an Empfehlungen der Vereinten Nationen zählen als Familien sowohl Ehepaare mit und ohne Kinder als auch alleinerziehende ledige, verheiratet getrenntlebende, geschiedene und verwitwete Väter und Mütter mit ihren - im gleichen Haushalt lebenden - ledigen Kindern.

In früheren Veröffentlichungen des Statistischen Bundesamtes wurden auch verheiratet getrenntlebende, geschiedene und verwitwete Personen ohne Kinder zu den Familien (im Sinne von "Restfamilien") gerechnet. Die

Gruppe dieser Alleinstehenden wurde jedoch i.d.R. gesondert nachgewiesen, so daß im nachhinein auch Zeitvergleiche entsprechend dem neu zugrundegelegten Familienbegriff möglich sind.

Aus aufbereitungstechnischen Gründen werden in diesem Heft Familien und Alleinstehende ohne Kinder weiterhin nebeneinander dargestellt und - wie bisher - zu einer Summe (Familien/Alleinstehende ohne Kinder) zusammengefaßt. Die einzelnen Familientypen und sonstigen Personengruppen (z.B. Ehepaare mit Kindern, Alleinerziehende, Alleinstehende ohne Kinder) können aber größtenteils den jeweiligen Tabellen entnommen werden.

Bezugsperson der Familie: Um die Familien in der Statistik abgrenzen zu können, wird eine Bezugsperson in der Familie benötigt. Diese Person ist bei Ehepaaren aus aufbereitungstechnischen Gründen grundsätzlich der Ehemann und bei Alleinerziehenden die Person selbst, wobei Kinder als Bezugsperson ausgeschlossen sind. Ihre Erhebungsmerkmale (z.B. Alter, Familienstand, Stellung im Beruf) werden dann in der Statistik nachgewiesen.

Familienstand: Es wird unterschieden zwischen ledig, verheiratet zusammenlebend, verheiratet getrenntlebend, geschieden und verwitwet. Personen, deren Ehepartner vermißt ist, gelten als verheiratet und Personen, deren Ehepartner für tot erklärt worden ist, als verwitwet. Verheiratet Getrenntlebende sind solche Personen, deren Ehepartner sich am Stichtag der Erhebung zeitweilig oder dauernd nicht im befragten Haushalt aufgehalten und für den der befragte Ehepartner keine Angabe gemacht hat.

Alleinerziehende: Ledige, verheiratet getrenntlebende, geschiedene und verwitwete Väter und Mütter, die mit ihren minder- oder volljährigen ledigen Kindern zusammenleben. Es ist unerheblich, ob außer dem alleinerziehenden Elternteil und den Kindern noch weitere Personen in dem Haushalt leben (z.B. der Partner in einer nichtehelichen Lebensgemeinschaft).

Aus aufbereitungstechnischen Gründen werden zu den Alleinerziehenden auch Personen mit ausschließlich erwachsenen Kindern gezählt. Die entsprechenden Tabellen enthalten jedoch zum Teil eine Untergliederung nach dem Alter der Kinder, so daß es dort möglich ist, zwischen Alleinerziehenden im "engeren" und "weiteren" Sinn zu unterscheiden.

Alleinlebende: Personen, die für sich alleine in einem Haushalt wohnen und wirtschaften (Einpersonenhaushalte, die auch als Singles bezeichnet werden).

Alleinstehende Personen ohne Kinder: Ledige, verheiratet getrenntlebende, geschiedene und verwitwete Personen ohne ledige Kinder bzw. ohne im Haushalt lebende ledige Kinder. Die Alleinstehenden können aber mit anderen Personen zusammenleben. Ledige ohne Kinder sind in dieser Veröffentlichung bei den "Alleinstehenden ohne Kinder" aus aufbereitungstechnischen Gründen nur bei Nachweisen im Haushaltszusammenhang einbezogen.

Kinder: Ledige Personen, die mit ihren Eltern oder einem Elternteil, z.B. der geschiedenen Mutter, in einem Haushalt bzw. einer Familie zusammenleben. Eine Altersbegrenzung für die Zählung als Kind besteht nicht. Als Kinder gelten auch ledige Stief-, Adoptiv- oder Pflegekinder, sofern die zuvor genannten Voraussetzungen vorliegen.

Schüler und Studierende: Besucher von allgemeinbildenden und berufsbildenden Schulen (Berufsfach- und Fachschule) bzw. Hochschulen, auch wenn sie nebenher erwerbstätig sind. Erwerbstätige Berufsschüler werden nicht zu den Schülern, sondern zu den Erwerbstätigen gerechnet.

Alter: Ab der Darstellung für das Erhebungsjahr 1975 werden in allen Tabellen, die eine Gliederung nach Altersgruppen enthalten, einheitlich nur noch Ergebnisse entsprechend der sogenannten Altersjahrmethode nachgewiesen. Die Angaben beziehen sich bei dieser Art der Darstellung auf das Alter am Erhebungsstichtag.

Erwerbstätigkeit

Beteiligung am Erwerbsleben (Erwerbskonzept): In der Gliederung nach der Beteiligung am Erwerbsleben wird zwischen Erwerbspersonen und Nichterwerbspersonen unterschieden.

Erwerbspersonen sind Personen mit Wohnsitz im Bundesgebiet (Inländerkonzept), die eine unmittelbar oder mittelbar auf Erwerb gerichtete Tätigkeit ausüben oder suchen (Selbständige, mithelfende Familienangehörige, Abhängige), unabhängig von der Bedeutung des Ertrages dieser Tätigkeit für ihren Lebensunterhalt und ohne Rücksicht auf die von ihnen tatsächlich geleistete oder vertragsmäßig zu leistende Arbeitszeit.

Die Erwerbspersonen setzen sich zusammen aus den Erwerbstätigen und den Erwerbslosen. **Erwerbstätige** sind Personen, die in einem Arbeitsverhältnis stehen (einschl. Soldaten und mithelfende Familienangehörige), selbständig ein Gewerbe oder eine Landwirtschaft betreiben oder einen freien Beruf ausüben. **Erwerbslose** sind Personen ohne Arbeitsverhältnis, die sich um eine Arbeitsstelle bemühen, unabhängig davon, ob sie beim Arbeitsamt als Arbeitslose gemeldet sind. Insofern ist der Begriff der Erwerbslosen umfassender als der Begriff der Arbeitslosen. Andererseits zählen Arbeitslose, die vorübergehend geringfügige Tätigkeiten ausüben, nach dem Erwerbskonzept (Volkszählung, Mikrozensus) nicht zu den Erwerbslosen, sondern zu den Erwerbstätigen.

Erfragt wird neben der ersten Tätigkeit auch eine weitere Tätigkeit. Die in dem Band dargestellten Ergebnisse der Erwerbstätigkeit beziehen sich immer auf die einzige oder erste Tätigkeit.

Nach der **Stellung im Beruf** ergibt sich die Unterscheidung der Erwerbstätigen nach Selbständigen, mithelfenden Familienangehörigen und Abhängigen.

Selbständige: Personen, die einen Betrieb oder eine Arbeitsstätte als Eigentümer, Miteigentümer, Pächter oder selbständiger Handwerker leiten sowie selbständige

Handelsvertreter, freiberuflich Tätige, Hausgewerbetreibende und Zwischenmeister.

Mithelfende Familienangehörige: Familienangehörige, die in einem landwirtschaftlichen oder nichtlandwirtschaftlichen Betrieb, der von einem Familienmitglied als Selbständiger geleitet wird, mithelfen, ohne hierfür Lohn oder Gehalt zu erhalten und ohne daß für sie Pflichtbeiträge zur gesetzlichen Rentenversicherung gezahlt werden.

Abhängige: Beamte, Angestellte, Arbeiter und Auszubildende.

Beamte: Personen in einem öffentlich-rechtlichen Dienstverhältnis des Bundes, der Länder, der Gemeinden und sonstiger Körperschaften des öffentlichen Rechts (einschl. der Beamtenanwärter und der Beamten im Vorbereitungsdienst), Richter und Soldaten, ferner Geistliche der zur Evangelischen Kirche in Deutschland gehörenden Kirchen und der Römisch-Katholischen Kirche.

Angestellte: Alle nichtbeamteten Gehaltsempfänger. Für die Zuordnung ist grundsätzlich die Stellung im Betrieb und nicht die Art des Versicherungsverhältnisses bzw. der Mitgliedschaft in einer Rentenversicherung für Angestellte entscheidend. Leitende Angestellte gelten ebenfalls als Angestellte, sofern sie nicht Miteigentümer sind.

Arbeiter: Alle Lohnempfänger, unabhängig von der Lohnzahlungs- und Lohnabrechnungsperiode und der Qualifikation, ferner Heimarbeiter und Hausgehilfinnen.

Auszubildende in anerkannten Ausbildungsberufen: Personen, die in praktischer Berufsausbildung stehen (einschl. Praktikanten und Volontäre). Normalerweise münden kaufmännische und technische Ausbildungsberufe in einen Angestelltenberuf, gewerbliche Ausbildungsberufe in einen Arbeiterberuf ein. Die Auszubildenden sind, sofern nicht gesondert nachgewiesen, in den Zahlen der Angestellten bzw. Arbeiter enthalten.

Nichterwerbspersonen sind alle Personen, die keinerlei auf Erwerb gerichtete Tätigkeit ausüben oder suchen.

In den "Langen Reihen" sind die Erwerbslosen und Nichterwerbspersonen in einer Summe als Nichterwerbstätige zusammengefaßt.

Erwerbstätigenquoten: Prozentualer Anteil der Erwerbstätigen an der jeweiligen Bevölkerungsgruppe.

Wöchentliche Arbeitszeit: Die in einer Woche normalerweise geleistete Arbeitszeit. Bei Personen mit mehr als einer Erwerbstätigkeit wird nur die wöchentliche Arbeitszeit der ersten Tätigkeit angegeben.

Einkommensbezieher: Alle Personen, die erwerbstätig sind ohne Rücksicht darauf, ob sie auch überwiegend von Erwerbstätigkeit leben. Ferner alle Personen, die ihren Lebensunterhalt überwiegend von Arbeitslosengeld/-hilfe, Rente und /oder dergleichen bestreiten. Unberücksichtigt bleiben Personen, die nicht erwerbstätig

sind und überwiegend von Angehörigen (Eltern, Ehemann) leben.

Nettoeinkommen: Ermittelt wird die Gesamthöhe des individuellen Nettoeinkommens durch eine Selbsteinstufung der Befragten in vorgegebene Einkommensgruppen. Die Einkommensangaben können auch andere Einkommensquellen als die ausgeübte berufliche Tätigkeit enthalten. Das monatliche Nettoeinkommen setzt sich also aus der Summe aller Einkommensarten zusammen. Zu den wichtigsten Einkommensarten werden gerechnet: Lohn oder Gehalt, Gratifikation, Unternehmereinkommen, Arbeitslosengeld/-hilfe, Sozialhilfe, Rente, Pension, Kindergeld, Wohngeld, eigenes Vermögen, Vermietung/Verpachtung, Zinsen, Altenteil, BAFÖG, Stipendien, Alimentationszahlungen, private Unterstützungen, Sachbezüge (Naturalbezüge, Deputate), außerdem Zuschüsse zum Vermögenswirksamen Sparen, Vorschüsse und ggf. der vom Arbeitgeber getragene Anteil einer Werkswohnungsmiete u.ä.

Das monatliche Nettoeinkommen aus einer Erwerbstätigkeit ergibt sich aus dem Bruttoeinkommen im Monat April abzüglich Steuern und Sozialversicherung (ggf. auch abzüglich der Beiträge für private, kommunale oder staatliche Zusatzversorgungskassen). Bei unregelmäßigem Einkommen sowie bei Selbständigen, bei denen nur der Nettobetrag des gesamten Jahres bekannt ist, war der Nettodurchschnitt im Jahr anzugeben. Bei Selbständigen in der Landwirtschaft und mithelfenden Familienangehörigen ohne Pflichtversicherung in der Rentenversicherung wurde das Nettoeinkommen nicht erfragt.

Das **Haushaltsnettoeinkommen** wird ebenso wie das Familiennettoeinkommen/Nettoeinkommen der Alleinstehenden ohne Kinder ab dem Mikrozensus 1985 aus dem Individualeinkommen der betreffenden Personen ermittelt.

3 Stichprobenplan des Mikrozensus ab 1990

Mit dem Mikrozensus 1990 wurde der bisherige Stichprobenplan nach 18jähriger Laufzeit durch ein neues Stichprobendesign abgelöst und die Stichprobe aus dem Datenmaterial der Volkszählung 1987 neu gezogen.

Ein vorrangiges Ziel der stichprobenmethodischen Neugestaltung war die tiefere Regionalisierbarkeit der Ergebnisse. Zukünftig können die Nutzer der Statistik Mikrozensusergebnisse auch für regionale Einheiten unterhalb der Landes- und Regierungsbezirksebene in methodisch vertretbarer Qualität erwarten. Dieses Ziel, das dem Wunsch vieler Nutzer entsprach, konnte ohne Erhöhung oder regionale Differenzierung des Auswahlatzes von 1 % der Bevölkerung jährlich erreicht werden.

Das stichprobenmethodische Grundkonzept des Mikrozensus blieb die einstufige Klumpenstichprobe. Als Baustein für die Bildung der Klumpen (Auswahlbezirke) sind ganze Gebäude oder Gebäudeteile verwendet worden. Die für die tiefere Regionalisierbarkeit der Ergebnisse erforderlichen Präzisionssteigerungen gegenüber dem bisherigen Konzept wurden durch Verkleinerungen der durchschnittlichen Auswahlbezirksgröße, stärkere Beschränkung der Variabilität der Auswahlbezirksgröße und eine tiefere regionale Schichtung erreicht.

Konkret sind die Auswahlbezirke nach fest vorgegebenen Regeln anhand einer "Gebäudedatei" aus der Volkszählung 1987, die nur Angaben über die Zahl der Wohnungen und Personen je Hausnummer und Straßenschlüssel enthielt, abgegrenzt worden. In Abhängigkeit von ihrer Wohnungs- und Personenzahl wurden die Gebäude dazu in vier Schichten eingeteilt. Je nach Größe der Gebäude ist dann ein Auswahlbezirk entweder aus mehreren, im allgemeinen benachbarten Gebäuden oder aus einem Einzelgebäude oder nur aus einem Gebäudeteil gebildet worden. Die durchschnittliche Größe der Auswahlbezirke konnte gegenüber dem bisherigen methodischen Konzept erheblich verkleinert werden und zwar von bisher durchschnittlich etwa 23 Wohnungen

auf durchschnittlich etwa 9 Wohnungen je Auswahlbezirk. Diese Lösung ist ein Kompromiß zwischen den steigenden Ansprüchen an die Ergebnisqualität einerseits und Aufwands- und Praktikabilitätsgesichtspunkten andererseits. Die Anzahl der Auswahlbezirke hat sich damit bundesweit von rund 12 000 auf rund 30 000 erhöht. Zur Sicherung der angestrebten regionalen Repräsentation wurde die Schichtung nach der Gebäudegröße kombiniert mit einer tiefen regionalen Schichtung mit Raumeinheiten von durchschnittlich etwa 350 000 Einwohnern.

Insgesamt sind 20 1 %-Stichproben der skizzierten Struktur nach dem Zufallsprinzip aus dem Volkszählungsmaterial 1987 gezogen worden. Sie dienen als "Vorratsstichproben" für den Mikrozensus und können auch für andere Zwecke (wie z.B. für eine Gebäude- und Wohnungsstichprobe) eingesetzt werden. Bei der Auswahl der Vorratsstichproben ist das bisherige Prinzip der planmäßigen Rotation, jährlich ein Viertel der Erhebungseinheiten durch neue zu ersetzen, beibehalten worden, um einerseits die Belastung der Befragten auf eine Beteiligung von höchstens vier Jahren hintereinander zu beschränken und andererseits noch aussagekräftige Auswertungen im Zeitvergleich zu ermöglichen.

Eine wesentliche Rolle für die Qualität der Mikrozensusergebnisse spielt auch die Einbeziehung von Veränderungen der Bausubstanz, wie Neubauten, Abrisse o.ä. in die Stichprobe. Während Veränderungen wie Abrisse oder Umwidmungen von Gebäuden mit Wohnraum, die zum Zeitpunkt der Volkszählung 1987 existierten, sich unmittelbar in den Stichprobenergebnissen widerspiegeln, müssen Informationen über z.B. Neubauten extern beschafft werden. Als Datenquelle für die jährliche Aktualisierung der Stichprobe durch eine Ergänzungsauswahl dient die Bautätigkeitsstatistik. In den neuen Bundesländern konnte ein analoges Stichprobendesign wie im früheren Bundesgebiet eingeführt werden.

4 Mikrozensus ab 1990 - Anpassung und Hochrechnung

Die mit der Stichprobenerhebung nach der Bearbeitung ermittelten Werte über Haushalte und Personen können nach dem Verfahren der freien Hochrechnung mit dem Faktor 100 multipliziert werden. Für die Daten aller Schichten kann also ein einheitlicher Faktor benutzt werden, da auch im neuen Stichprobendesign jede Schicht mit dem gleichen Auswahlatz von 1 % erfaßt wird (proportionale Aufteilung des Stichprobenumfangs).

Bei jeder Erhebung treten allerdings Ausfälle auf, die auf Schwierigkeiten bei der Durchführung der Erhebung zurückzuführen sind ²⁾. Sie dürfen in Stichprobenerhebungen keinesfalls vernachlässigt werden, weil ihre Auswirkungen im Zusammenhang mit der Hochrechnung möglicherweise recht gravierend sind. In den Stichprobenergebnissen würden entsprechend große Lücken und Verzerrungen entstehen, die deren Brauchbarkeit entscheidend mindern könnten.

Mit dem Ziel, diese nicht zufälligen systematischen wie auch die bei Stichproben unvermeidlichen zufallsbedingten Fehler auszugleichen, wird im Mikrozensus daher

- in der 1. Stufe ein Ausgleich der bekannten Ausfälle - die sogenannte Kompensation - vorgenommen und
- in der 2. Stufe die Stichprobe an die Ergebnisse der laufenden Bevölkerungsfortschreibung angepaßt ³⁾.

Die vor der eigentlichen Hochrechnung durchgeführte Kompensation der bekannten Ausfälle wird innerhalb sogenannter "regionaler Untergruppen" (regionale Einheiten mit einer Mindestgröße von 100 000 Einwohnern) vorgenommen ⁴⁾.

- 2) Der Anteil der bekannten Ausfälle an den zu befragenden Haushalten ist aufgrund der für den Mikrozensus geltenden Auskunftspflicht sehr gering: 1992: 3,2 %.
- 3) Vor allem die tiefere regionale Schichtung des neuen Auswahlplans ab 1990 machte Veränderungen in der praktischen Umsetzung dieser beiden Stufen des Fehlerausgleichs erforderlich. Eine Beschreibung der beim alten Stichprobendesign angewandten Verfahren zur Kompensation und Hochrechnung ist den bis 1989 erschienenen Fachserienheften zu entnehmen.
- 4) Innerhalb der regionalen Schichten des Mikrozensus (s.o.) sind aus vollständigen Kreisen oder Gemeinden regionale Untergruppen gebildet worden. Da die Auswahlseinheiten vor der Auswahl innerhalb der Schichten primär nach diesen regionalen Untergruppen sortiert wurden, wirken diese hinsichtlich des Auswahlverfahrens ähnlich wie Schichten.

Dabei besteht die Grundidee des Kompensationsalgorithmus darin, eventuell vorhandene relevante Informationen über die ausgefallenen Haushalte soweit wie möglich zu nutzen. Deshalb wird der ausgefallene Haushalt nach Abschluß aller Erhebungstätigkeiten aufgrund der verfügbaren Informationen einem der vorgegebenen Kompensationstypen zugeordnet, die sich aus der Kombination der folgenden Kompensationsmerkmale ergeben:

- 1 - Haushaltsgröße (differenziert nach 1, 2, 3 und mehr Personen)
- 2 - Staatsangehörigkeit der Bezugsperson (Deutsche, Ausländer)
- 3 - für Deutsche: Wohnsitz der Bezugsperson (Haupt-/Nebenwohnung)
- 4 - für 1-Personenhaushalte:
 - Geschlecht
 - Alter (unter 60 Jahre, 60 Jahre und älter).

Aus einer Vielzahl von möglichen Merkmalen wurde diese kleine Zahl relevanter Ausfallmerkmale ausgewählt. Die Merkmalskombinationen liefern 18 Kompensationsklassen. Hinzu kommt eine weitere Kompensationsklasse für ausgefallene Personen in Gemeinschaftsunterkünften.

Der Kompensationsalgorithmus ist variabel gestaltet, so daß auch unvollständige Informationen über einen Haushalt genutzt werden, d.h. nicht alle o.g. Kompensationsmerkmale müssen bekannt sein. Es ist sogar zulässig bzw. muß hingenommen werden, daß über den ausgefallenen Haushalt überhaupt nichts bekannt ist. Werden die "unbekannt"-Positionen noch einbezogen, so ergeben sich insgesamt 51 Kompensationstypen.

Für jede dieser 51 Kompensationstypen kann jetzt auf einer Regionalebene mit mindestens 100 000 Einwohnern, und zwar auf der Ebene der 401 regionalen Untergruppen, ein Faktor, der sogenannte Kompensationsfaktor, aus der Relation Zahl der befragten plus Zahl der ausgefallenen Haushalte in der jeweiligen Klasse zur Zahl der befragten Haushalte in der jeweiligen Klasse berechnet werden.

Durch multiplikative Verknüpfungen der berechneten Faktoren für die 51 Kompensationstypen kann entsprechend der Zusammengehörigkeit der einzelnen Kompensationstypen eine Verdichtung auf die o.g. 19 Kompensationsklassen erfolgen. Das Ergebnis sind pro regionaler Untergruppe 19 verschiedene Kompensationsfaktoren, die entsprechend der Haushaltsmerkmale in die einzelnen Personensätze (der Haushalte mit Auskunft) eingesetzt werden können.

Nach der Kompensation der bekannten Ausfälle folgt in einem zweiten Schritt die gebundene Hochrechnung mit Eckzahlen aus der laufenden Bevölkerungsfortschreibung. Dieses Verfahren hatte sich bis 1989 bewährt,

auch unter Berücksichtigung, daß mit dem Hochrechnungsrahmen Fehler bzw. Probleme der laufenden Bevölkerungsfortschreibung auf den Mikrozensus übertragen werden.

Der Hochrechnungsrahmen differenziert wie bisher nach Deutschen und Ausländern in der Kombination mit dem Geschlecht. Die Anpassung wird nun innerhalb der 123 regionalen Anpassungsschichten - regionale Einheiten mit durchschnittlich mindestens 500 000 Einwohnern - und nicht mehr auf Regierungsbezirksebene durchgeführt. Die Anpassung für die Berufs- und Zeitsoldaten sowie für die Wehrdienstleistenden erfolgt wie bisher getrennt auf Regierungsbezirksebene.

Der Anpassungsfaktor einer Anpassungsklasse errechnet sich aus der Relation Sollzahl aus der laufenden Bevölkerungsfortschreibung zur Istzahl des Mikrozensus nach der Kompensation der bekannten Ausfälle.

Aus der Multiplikation des haushaltsbezogenen Kompensationsfaktors und des personenbezogenen Anpassungsfaktors ergibt sich der endgültige Personenfaktor. Mit Hilfe dieses Personenfaktors werden alle Auswertungen über die Bevölkerung, über Erwerbstätige, Erwerbslose und Nichterwerbspersonen erstellt.

Während der Kompensationsfaktor für alle Personen eines gegebenen Haushalts denselben Wert annimmt, variiert der Anpassungsfaktor - und damit auch der endgültige Personenfaktor (als Produkt von Kompensations- und Anpassungsfaktor) - zwischen den Personen eines Haushalts. Die Ergebnisse haushaltsorientierter Auswertungen sind daher bei Heranziehung des Personenfaktors davon abhängig, welche Person des Haushalts zur Zählung des Haushalts herangezogen wird. Zur Lösung dieser Problematik wird zusätzlich ein Haushaltsfaktor errechnet. Dieser ergibt sich aus dem ungewogenen arithmetischen Mittel der Personenfaktoren der zum Haushalt gehörenden Personen und weist damit für alle Personen des Haushalts denselben Wert aus. Der Haushaltsfaktor wird grundsätzlich für alle haushalts- und familienbezogenen Tabellen genutzt.

5 Fehlerrechnung zur 1 %-Mikrozensusstichprobe

5.1 Stichprobenfehler und systematische Fehler

Bei Stichprobenerhebungen, die nach dem Zufallsprinzip ausgewählt worden sind, treten zwei Arten von Fehlern auf:

- Zufallsbedingte Stichprobenfehler
- Nicht zufällige systematische Fehler.

Zufallsbedingte Stichprobenfehler sind Abweichungen, die darauf zurückzuführen sind, daß nicht alle Einheiten der untersuchten Gesamtheit, sondern nur eine Stichprobe für die Statistik herangezogen wird.

Systematische Fehler sind nicht zufallsabhängige Abweichungen, die z.B. auf falschen Angaben der Befragten oder Interviewer, Fehlern bei der Abgrenzung der Gesamtheit, dem Ausfall von zu befragenden Einheiten sowie auf Fehlern bei der Aufbereitung beruhen können.

Der Wert eines zufallsbedingten Stichprobenfehlers läßt sich nicht exakt ermitteln, sondern nur größenordnungsmäßig abschätzen. Als Schätzwert dient der sog. Standardfehler, der aus den Einzeldaten der Stichprobe berechnet werden kann.

Kann Normalverteilung für die Stichprobenwerte zumindest näherungsweise vorausgesetzt werden, so liegt der jeweilige Wert aus der Grundgesamtheit mit einer Wahrscheinlichkeit von rund 68 % im Bereich des einfachen und mit einer Wahrscheinlichkeit von ca. 95 % im Bereich des zweifachen Standardfehlers um den hochgerechneten Wert.

Die Größe des Standardfehlers und die Genauigkeit von Stichprobenergebnissen hängt von der Gestaltung des

Auswahlplanes, von den "design"-Elementen ab, beim Mikrozensus sind dies vor allem:

- (a) Auswahlatz,
- (b) Schichtung und Anordnung der Auswahlbezirke (vor der Auswahl),
- (c) Klumpung der Erhebungseinheiten in den Auswahl-einheiten,
- (d) Hochrechnungsverfahren.

Die Größe der Auswahlbezirke (Klumpengröße, gemessen an der Zahl der Erhebungseinheiten) beeinflusst die Genauigkeit der Ergebnisse, und zwar über

- (a) die durchschnittliche Größe der Auswahlbezirke und
- (b) die Streuung der Größe der Auswahlbezirke.

Die mit dem neuen Auswahlplan ab 1990 vollzogene stichprobenmethodische Neugestaltung des Mikrozensus ließ (bei gleichem Auswahlatz) gegenüber dem bisherigen Konzept eine insgesamt deutlich erhöhte Präzision der Ergebnisse erwarten, da im Vergleich zum bis 1989 gültigen Auswahlplan

- (a) die durchschnittliche Auswahlbezirksgröße deutlich verringert,
- (b) die Variabilität der Auswahlbezirksgröße vermindert und
- (c) eine tiefere regionale Schichtung vorgenommen wurde.

Die vorliegenden Erkenntnisse aus der Fehlerrechnung zum Mikrozensus 1990 bestätigen diese Erwartungshaltung.

5.2 Fehlerrechnung

Der relative Standardfehler v_g des Schätzwertes

$$(1) \hat{n}_g = n_g / f$$

für die Fallzahl N_g (Personen, Haushalte) einer Merkmalskategorie g bei freier Hochrechnung wird mit folgender Formel geschätzt:

$$(2) \hat{v}_g^2 = \frac{1-f}{n_g^2} \cdot \sum_{h=1}^L m_h \cdot s_{gh}^2$$

In (1) und (2) bedeuten:

f : Auswahlatz,

L : Anzahl der Schichten

$n_g = \sum_{h=1}^L \sum_{i=1}^{m_h} n_{ghi}$: Anzahl der Stichprobenfälle der Merkmalskategorie g mit

n_{ghi} : Anzahl der Stichprobenfälle der Merkmalskategorie g im Zählbezirk i der Schicht h und,

m_h : Anzahl der Zählbezirke in der Schicht h der Stichprobe,

$s_{gh}^2 = \sum_{i=1}^{m_h} (n_{ghi} - \bar{n}_{gh})^2 / (m_h - 1)$: Varianz der

Stichprobenfälle je Zählbezirk in der Schicht h mit

$\bar{n}_{gh} = \sum_{i=1}^{m_h} n_{ghi} / m_h$: Mittelwert der Stichprobenfälle je

Zählbezirk in der Schicht h und Merkmalskategorie g .

Dieser Ansatz berücksichtigt die Auswahl von ganzen Zählbezirken (Klumpen von Erhebungseinheiten) und die Schichtung der Zählbezirke. Dagegen konnte bei diesem Ansatz die zur Verminderung des Stichprobenfehlers getroffene regionale Anordnung der Zählbezirke von der Auswahl nicht berücksichtigt werden.

5) Über Werte eines oder mehrerer Erhebungsmerkmale definiert (Beispiel g : 18- bis 25jährige männliche Erwerbstätige).

Eine Anpassung der Mikrozensusergebnisse an die "fortgeschriebene Bevölkerung" wurde bei diesem Ansatz ebenfalls nicht berücksichtigt.

5.3 Schätzung des relativen Standardfehlers aus den Besetzungszahlen der Tabellenfelder

Für eine einfache ungeschichtete Zufallsauswahl von Aufbereitungseinheiten (Personen, Haushalte) kann der relative Standardfehler v_g (Bin) auf einfache Weise nach dem Binomialansatz geschätzt werden;

$$(3) \hat{v}_g^2 (\text{Bin}) = \frac{1-f}{n-1} \cdot \frac{1-p_g}{p_g}$$

wobei

n : Anzahl der Stichprobenfälle (Aufbereitungseinheiten) insgesamt,

$p_g = n_g / n$: Anteil der Fälle der Merkmalskategorie g an allen Aufbereitungseinheiten in der Stichprobe,

f, n_g : siehe Formeln (1) und (2).

Für die in die Fehlerrechnung einbezogenen Merkmalskategorien g kann man den Wert des Quotienten

$$(4) k_g = \frac{\hat{v}_g}{\hat{v}_g (\text{Bin})}$$

berechnen. Der Quotient k_g wird als Zuschlagsfaktor zum Binomialansatz bezeichnet. Es hat sich gezeigt, daß k_g für alle in die Fehlerrechnung einbezogenen Merkmalskategorien g nicht kleiner als 1 ist, d.h. der Stichprobenfehler nach dem tatsächlichen Auswahlverfahren des Mikrozensus ist (bei freier Hochrechnung) nicht kleiner als der Stichprobenfehler bei einer einfachen ungeschichteten Zufallsauswahl von Aufbereitungseinheiten. Man bezeichnet k_g auch als "design-effect-Faktor", da er das "design" des Auswahlplans quantifiziert.

Die für den Mikrozensus 1990 ermittelten Zuschlagsfaktoren für die in die Fehlerrechnung einbezogenen Merkmalskategorien sind auszugsweise in der Übersicht 3 zusammen mit den relativen Standardfehlern aufgeführt.

Der Zuschlagsfaktor hat keinen konstanten Wert, sondern nimmt mit dem Anteilswert p_g näherungsweise linear zu, jedoch nach Gruppen von Merkmalskategorien unterschiedlich stark.

$$(5) k(p_g) \approx a + b \cdot p_g, \quad a, b : \text{Konstanten}$$

Damit läßt sich für jede Merkmalsgruppe eine empirisch bestimmte Näherungsfunktion für eine Schätzung \hat{v}_g des relativen Standardfehlers des hochgerechneten Ergebnisses \hat{n}_g mit Hilfe des Binomialansatzes angeben:

$$(6) \quad \hat{v}_g = k'(p_g) \cdot \hat{v}_g \text{ (Bin) mit}$$

$$k'(p_g) = a + b \cdot p_g$$

Eine auch im Hinblick auf Vergleiche mit dem bisherigen Stichprobendesign des Mikrozensus sinnvolle Vorgehensweise besteht darin, die im Mikrozensus nachzuweisenden Merkmale bzw. Merkmalskombinationen für Zwecke der Standardfehlerabschätzung (analog zu Fehlerrechnung von 1978/79) in drei Gruppen einzuteilen:

(a) Gruppen der Bevölkerung und Erwerbstätigen, ohne solche nach Ausländern oder Beschäftigten in Land- und Forstwirtschaft (B/E),

(b) Gruppen der Bevölkerung und Erwerbstätigen nach Ausländern oder Beschäftigten in Land- und Forstwirtschaft (A/L) und

(c) Gruppen nach Haushalten (H).

Für diese Gruppen ergaben sich folgende Werte $k'(P_g)$:

$$(7) \text{ a) B/E: jeweils } k'(p_g) = 1,136 + 1,61 \cdot p_g,$$

$$\text{b) A/L: jeweils } k'(p_g) = 1,169 + 25,04 \cdot p_g,$$

$$\text{c) H : jeweils } k'(p_g) = 1,119 + 1,14 \cdot p_g.$$

Die Abweichungen der über die Fehlerrechnung nach (4) berechneten k_g von den mit $k'(P_g)$ geschätzten sind in den 3 Gruppen jeweils relativ gering, im Mittel kleiner als 15 bis 20 %.

Für die drei Merkmalsgruppen B/E, A/L und H sind in der Übersicht 4a bzw. für die drei Merkmalsgruppen B/E, L und H in der Übersicht 4b mit Hilfe von (6) und (7) geschätzte relative Standardfehler für Ergebnisse des früheren Bundesgebietes bzw. der neuen Länder und Berlin-Ost in Abhängigkeit von hochgerechneten Fallzahlen graphisch dargestellt.

Mit Hilfe dieser Fehlerkurven können die relativen Standardfehler der Mikrozensusergebnisse einer Stichtagserhebung für das Bundesgebiet näherungsweise abgeschätzt werden, wobei die Ergebnisse jeweils einer der drei Merkmalsgruppen zuzuordnen sind.

Die graphische Darstellung der Fehlerkurven in den Übersichten 4a und 4b zeigt weiter, daß der einfache relative Standardfehler für hochgerechnete Besetzungszahlen unter 5 000, d.h. für weniger als 50 Fälle in der Stichprobe, bei allen Merkmalsgruppen über 15 % hinausgeht. Ergebnisse mit einem einfachen relativen Standardfehler über 15 % haben nur noch einen geringen Aussagewert und sollten deshalb für Vergleiche nicht mehr herangezogen werden.

Übersicht 2:
Ergebnisse der Fehlerrechnung zum Mikrozensus im April 1990 für ausgewählte Merkmale
Früheres Bundesgebiet

Gegenstand der Nachweisung	Insgesamt	Einfacher relativer Standardfehler ¹⁾
	1 000	%
Bevölkerung in Privathaushalten	63 491	0,2
ledig	24 239	0,3
verheiratet zusammenlebend	30 900	0,3
verheiratet getrenntlebend	876	1,3
verwitwet	5 111	0,5
geschieden	2 365	0,7
Frauen	32 820	0,2
davon: ledig	11 201	0,4
verheiratet zusammenlebend	15 450	0,3
verheiratet getrenntlebend	394	1,7
verwitwet	4 357	0,5
geschieden	1 419	0,9
Privathaushalte	28 175	0,2
Deutsche	26 317	0,2
Ausländer	1 858	1,2
Männlich	19 803	0,2
Weiblich	8 372	0,4
mit 1 Person	9 849	0,4
mit 2 Personen	8 520	0,3
mit 3 Personen	4 712	0,5
mit 4 Personen	3 602	0,6
mit 5 und mehr Personen	1 493	1,0
Alter der Bezugsperson (von ... bis unter ... Jahren)		
unter 25	1 593	1,1
25 - 45	9 791	0,4
45 - 65	10 003	0,3
65 und mehr	6 788	0,5
Haushaltenettoeinkommen (von ... bis unter ... DM)		
unter 1 200	3 119	0,8
1 200 - 1 800	3 608	0,6
1 800 - 2 500	5 323	0,5
2 500 - 3 000	2 810	0,6
3 000 - 4 000	4 540	0,5
4 000 - 5 000	2 793	0,6
5 000 und mehr	3 369	0,7
Sonstige ²⁾	2 614	0,8
Familien/Alleinstehende ohne Kinder	23 763	0,2
Ehepaare	15 302	0,3
ohne Kinder	6 525	0,4
mit Kindern	8 778	0,4
1 Kind	4 147	0,5
2 Kinder	3 400	0,6
3 und mehr Kinder	1 231	1,1
Alleinerziehende	1 822	0,8

¹⁾ Freie Hochrechnung; Ergebnisse nach Kompensation und vor Anpassung unter Bezug auf die Bevölkerung am Ort der Hauptwohnung geschätzt.

²⁾ Haushalte, deren Bezugsperson selbständiger Landwirt oder mithelfender Familienangehöriger ist, sowie Haushalte ohne Angabe.

Übersicht 3a

Einfacher relativer Standardfehler einer 1 % - Mikrozensusstichprobe, früheres Bundesgebiet

Merkmale nach
B/E: Bevölkerung, Erwerbstätige (nicht in L. u. F.),
A/L: Ausländer, Erwerbstätige in Land- u. Forstwirtschaft,
H : Haushalte

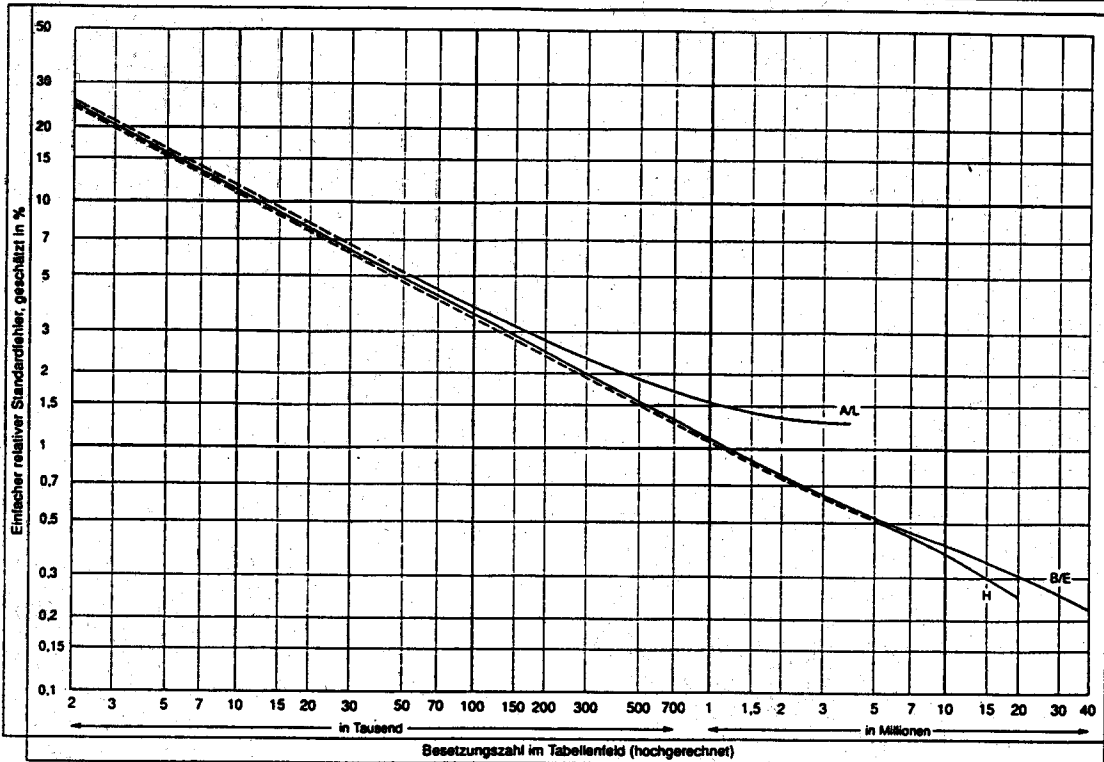

*) Ergebnisse ohne Anpassung an die "langgeschriebene Bevölkerung", Standardfehler geschätzt nach dem Binomialansatz unter Berücksichtigung eines Korrekturfaktors für den Schichtungs- und Klumpeneffekt.

Statistisches Bundesamt 93 0075

Übersicht 3b

Einfacher relativer Standardfehler einer 1 % - Mikrozensusstichprobe, neue Länder und Berlin - Ost

Merkmale nach
B/E: Bevölkerung, Erwerbstätige (nicht in L. u. F.),
L : Erwerbstätige in Land- u. Forstwirtschaft,
H : Haushalte

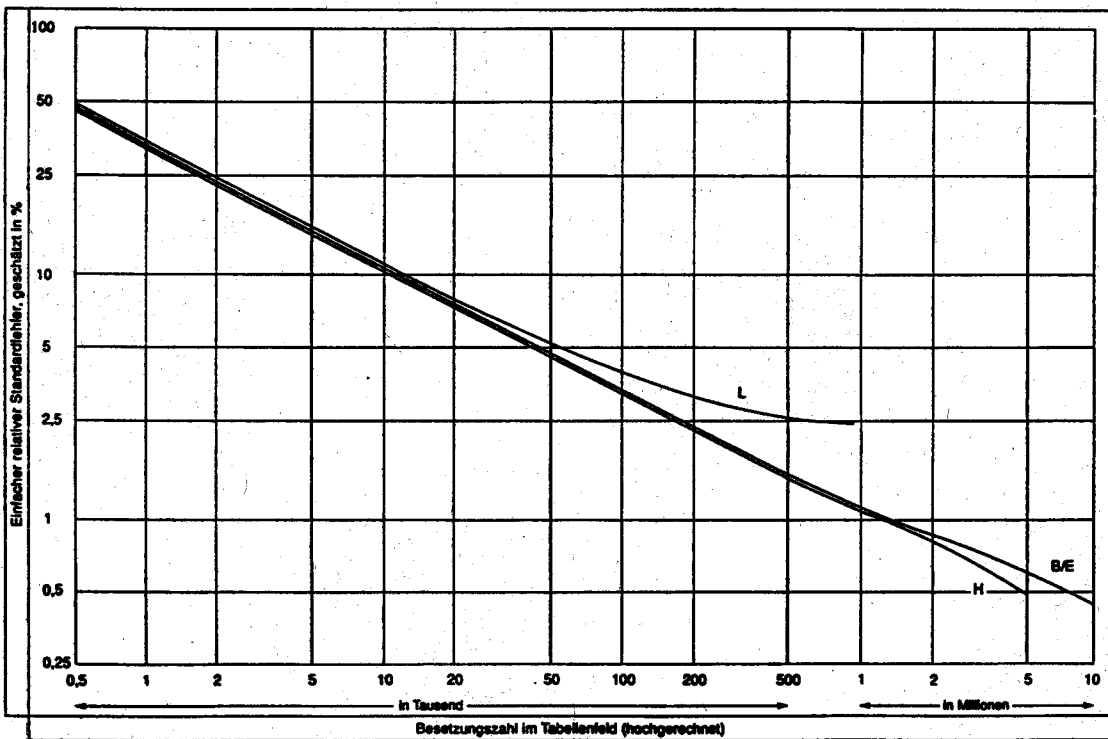

*) Aus Fehlerrichtung für das frühere Bundesgebiet geschätzte Ergebnisse ohne Anpassung an die "langgeschriebene Bevölkerung", Standardfehler geschätzt nach dem Binomialansatz unter Berücksichtigung eines Korrekturfaktors für den Schichtungs- und Klumpeneffekt.

Statistisches Bundesamt 93 0197

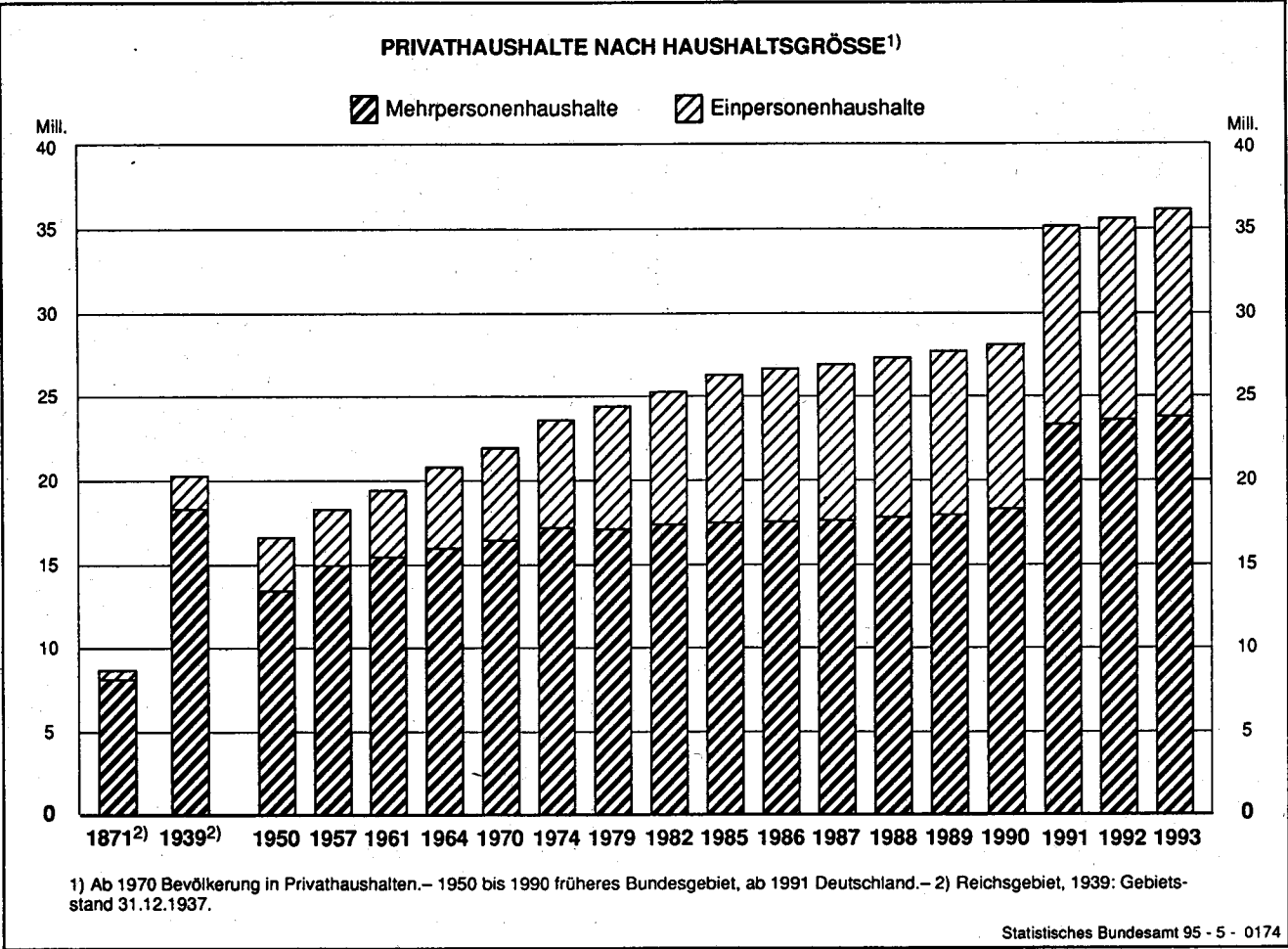
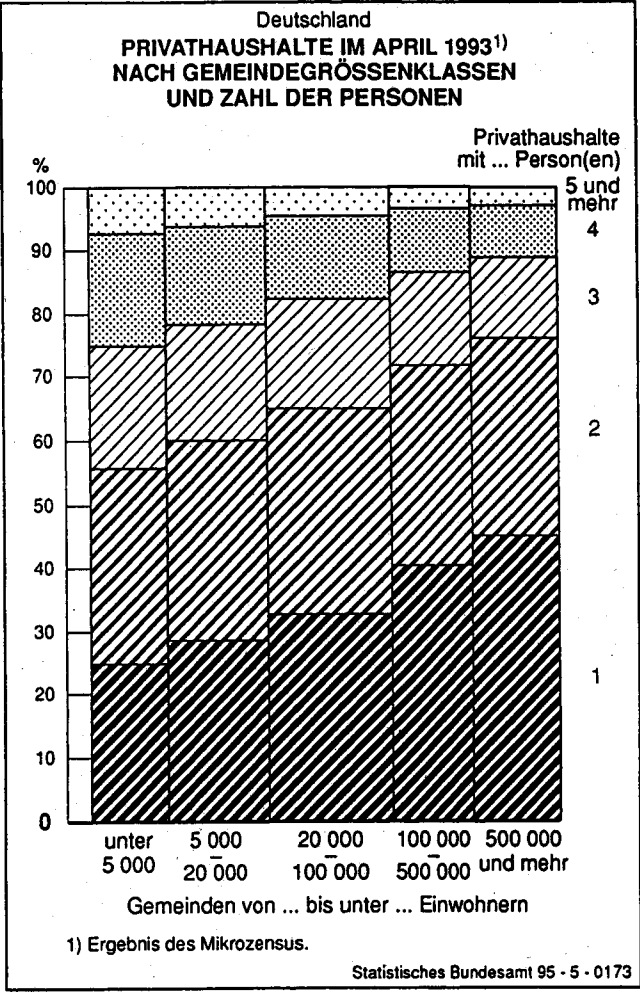
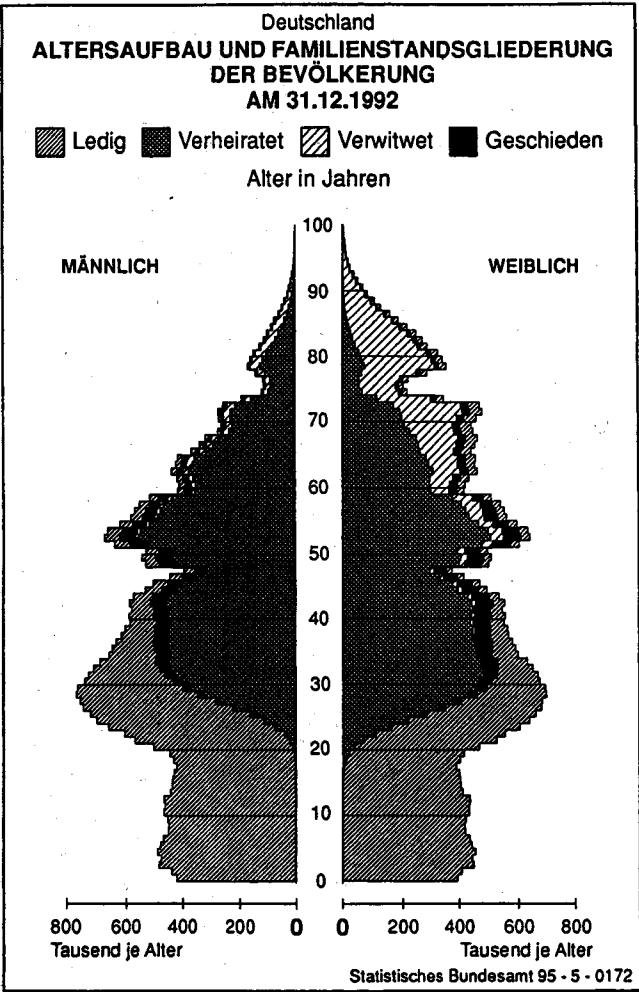

Deutschland
ERWERBSTÄTIGE BEZUGSPERSONEN IM APRIL 1993¹⁾ NACH MONATLICHEM HAUSHALTSNETTOEINKOMMEN
UND STELLUNG IM BERUF

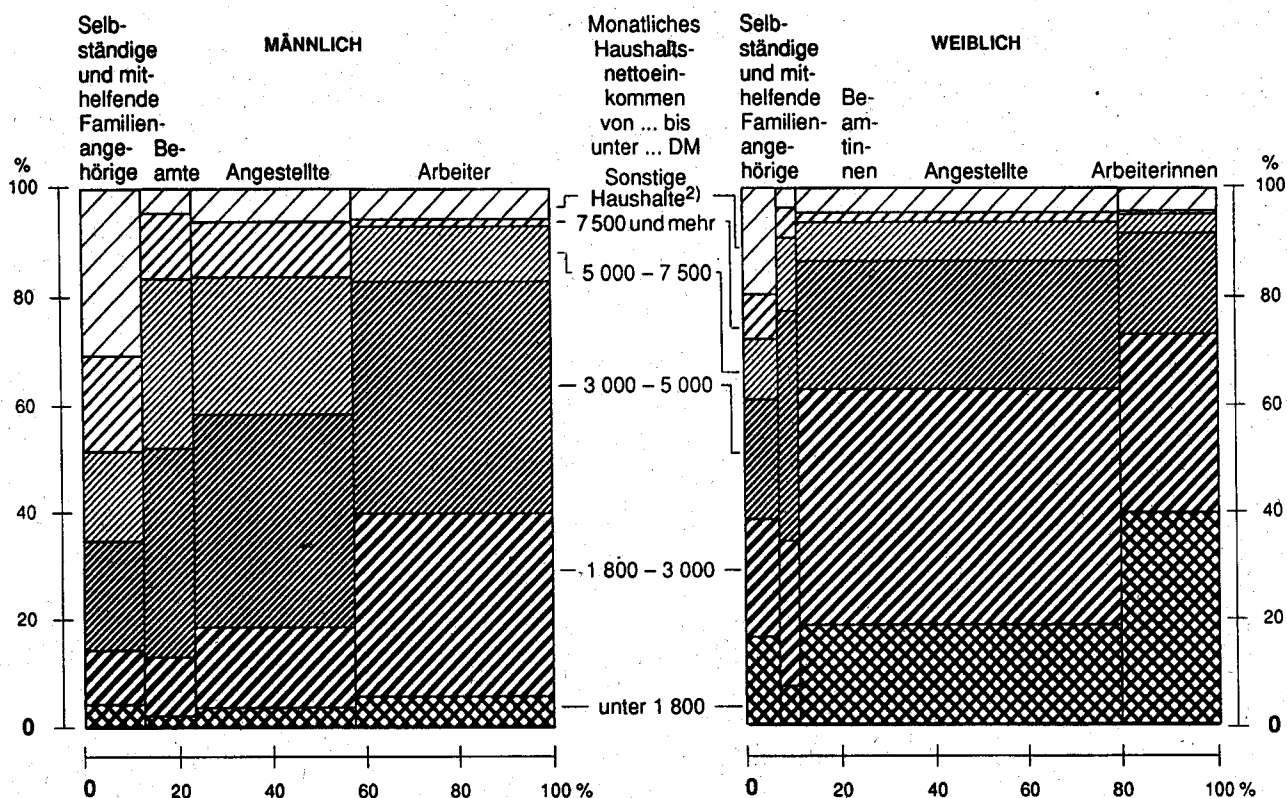

1) Ergebnis des Mikrozensus. - 2) Haushalte, deren Bezugsperson selbstständiger Landwirt oder mithelfender Familienangehöriger ist sowie ohne Angaben.

Statistisches Bundesamt 95 - 5 - 0175

FAMILIEN / ALLEINSTEHENDE OHNE KINDER
NACH IHRER ZUSAMMENSETZUNG¹⁾

Deutschland
APRIL 1993

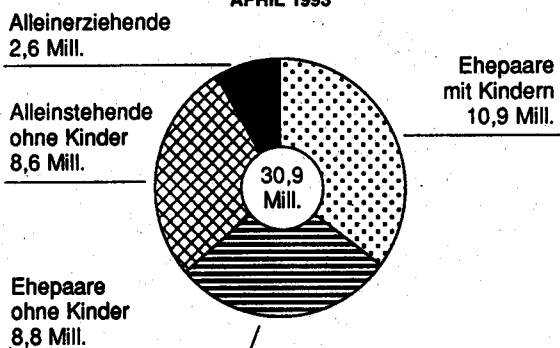

Früheres Bundesgebiet

27.5.1970

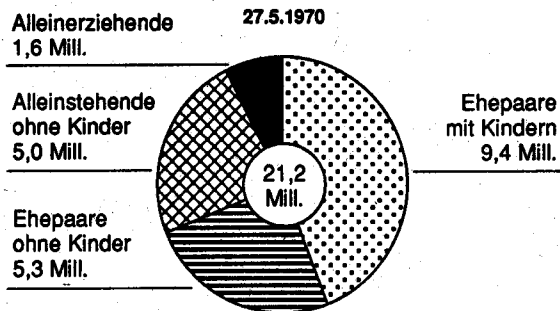

1) 1970 Ergebnis der Volkszählung, 1993 Ergebnis des Mikrozensus.

Statistisches Bundesamt 95 - 5 - 0176

Deutschland
FAMILIEN / ALLEINSTEHENDE OHNE KINDER
IM APRIL 1993¹⁾

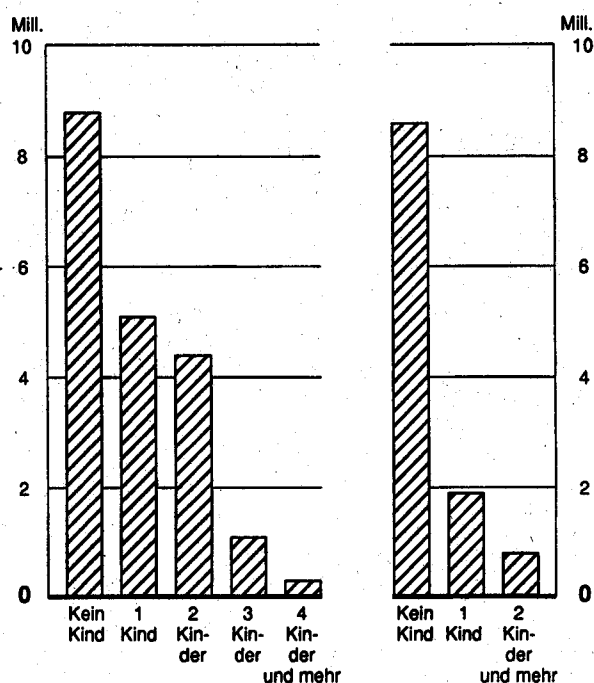

1) Ergebnis des Mikrozensus.

Statistisches Bundesamt 95 - 5 - 0177

Deutschland
FAMILIEN MIT LEDIGEN KINDERN IM APRIL 1993¹⁾
NACH ALTER, BETEILIGUNG AM ERWERBSLEBEN UND STELLUNG IM BERUF DER BEZUGSPERSON

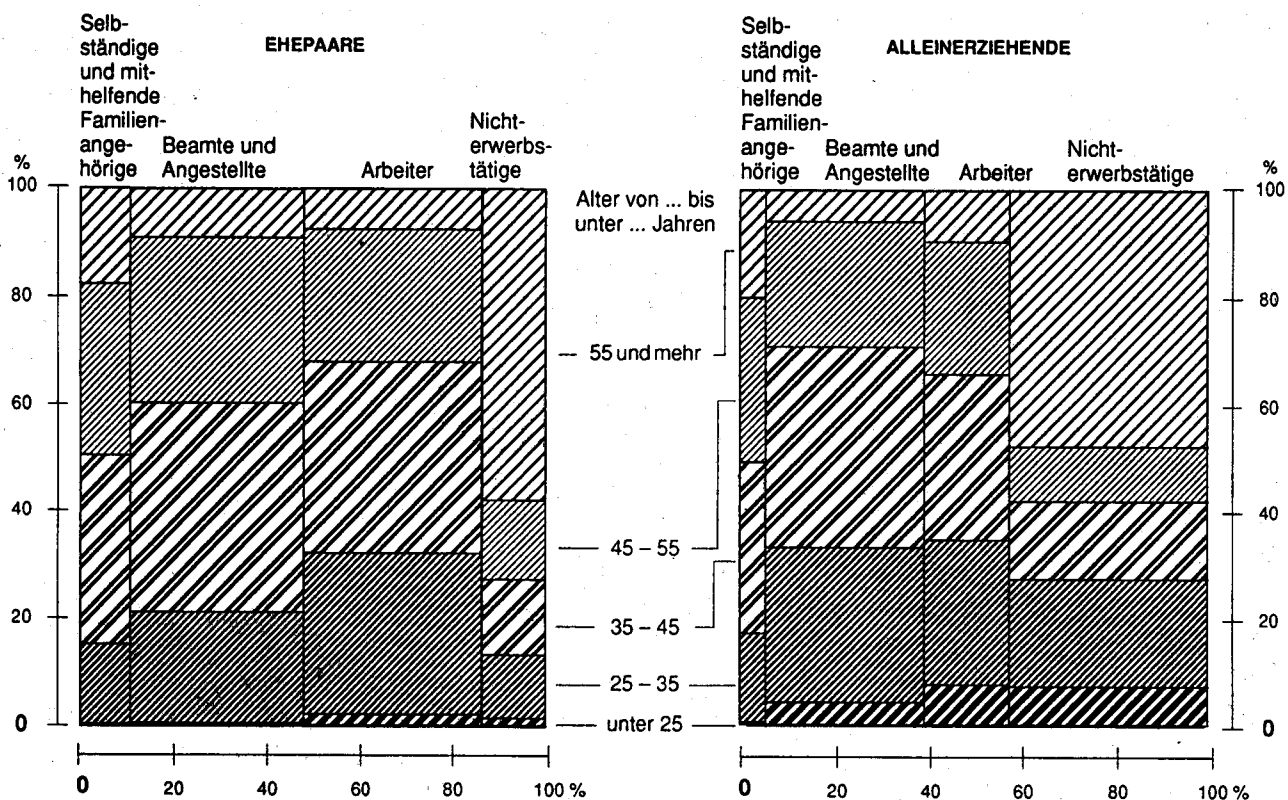

Statistisches Bundesamt 95 - 5 - 0178

Deutschland
DURCHSCHNITTliche KINDERZAHL IN FAMILIEN IM APRIL 1993¹⁾

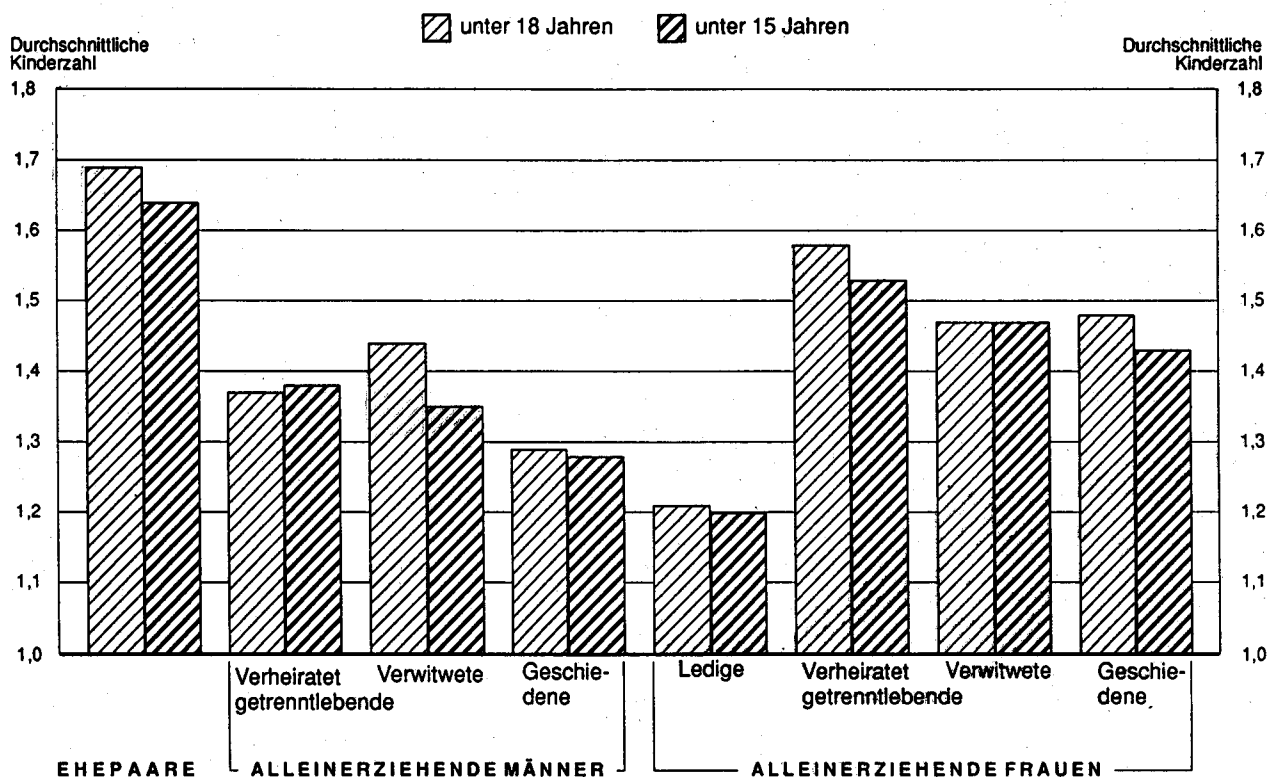

1) Ergebnis des Mikrozensus.- Kinder der jeweiligen Altersgruppe bezogen auf die Familien mit Kindern der entsprechenden Altersgruppe.

Statistisches Bundesamt 95 - 5 - 0179

1 Zusammenfassende Übersicht

1.1 Strukturdaten im April 1993 über Privathaushalte sowie die Bevölkerung in Privathaushalten *)

Gegenstand der Nachweisung	Deutschland			Früheres Bundesgebiet			Neue Länder und Berlin-Ost		
	insgesamt		Veränderung gegenüber Mai 1992	zusammen		Veränderung gegenüber Mai 1992	zusammen		Veränderung gegenüber Mai 1992
	1 000	%		1 000	%		1 000	%	
Privathaushalte insgesamt									
Insgesamt.....	36 230	100	1.5	29 496	100	1.6	6 733	100	1.2
Haushaltsgröße									
Einpersone Haushalte.....	12 379	34.2	2.8	10 409	35.3	2.3	1 970	29.3	5.2
Mehrpersonen Haushalte.....	23 851	65.8	0.8	19 088	64.7	1.1	4 763	70.7	-0.4
mit 2 Personen.....	11 389	31.4	2.1	9 191	31.2	2.2	2 198	32.6	1.7
mit 3 Personen.....	5 994	16.5	-0.4	4 710	16.0	-0.1	1 285	19.1	-1.4
mit 4 Personen.....	4 698	13.0	-0.7	3 858	12.4	-0.2	1 040	15.4	-2.4
mit 5 und mehr Personen.....	1 770	4.9	1.0	1 528	5.2	2.0	241	3.6	-5.1
Mit deutscher Bezugsperson....	33 793	93.3	1.0	27 143	92.0	1.0	6 650	98.8	0.8
Mit ausländischer Bezugsperson	2 437	6.7	9.3	2 354	8.0	8.4	84	1.2	44.4
Mit männlicher Bezugsperson...	25 274	69.8	1.3	20 658	70.0	1.5	4 617	68.6	0.6
Mit weiblicher Bezugsperson...	10 956	30.2	1.9	8 839	30.0	1.8	2 117	31.4	2.4
Alter der Bezugsperson (von ... bis unter ... Jahren)									
unter 25.....	1 694	4.7	-3.8	1 401	4.7	-3.7	294	4.4	-4.0
25 - 35.....	6 734	18.6	2.5	5 513	18.7	2.8	1 222	18.1	1.0
35 - 45.....	6 363	17.6	2.9	5 105	17.3	3.1	1 258	18.7	2.4
45 - 55.....	6 438	17.8	-1.5	5 266	17.9	-1.1	1 172	17.4	-3.4
55 - 65.....	6 165	17.0	3.5	4 938	16.7	3.2	1 228	18.2	4.5
65 - 75.....	4 973	13.7	4.8	4 088	13.9	4.5	885	13.1	6.2
75 und mehr.....	3 862	10.7	-2.0	3 187	10.8	-1.9	676	10.0	-2.5
Familienstand der Bezugsperson									
ledig.....	6 990	19.3	4.8	6 014	20.4	4.2	976	14.5	8.6
verheiratet zusammenlebend....	19 706	54.4	0.4	15 841	53.7	0.8	3 865	57.4	-1.8
verheiratet getrenntlebend....	915	2.5	6.1	825	2.8	3.1	91	1.3	44.7
verwitwet.....	5 708	15.8	0.7	4 618	15.7	0.4	1 090	16.2	2.0
geschieden.....	2 910	8.0	1.7	2 198	7.5	2.2	712	10.6	0.2
Stellung der Bezugsperson im Beruf									
Erwerbspersonen.....	22 883	63.2	0.8	18 773	63.6	1.3	4 110	61.0	-1.4
Erwerbstätige.....	21 023	58.0	-0.8	17 523	59.4	-0.3	3 501	52.0	-3.2
Selbständige.....	2 447	6.8	2.4	2 141	7.3	1.6	306	4.5	8.5
Mithelfende Familien- angehörige.....	54	0.1	-9.9	52	0.2	-11.8	/	/	/
Beamte.....	1 709	4.7	0.0	1 837	5.5	-0.8	72	1.1	24.5
Angestellte.....	8 824	24.4	-0.7	7 353	24.9	0.4	1 472	21.9	-6.1
Arbeiter.....	7 990	22.1	-2.0	6 341	21.5	-1.5	1 649	24.5	-3.6
Erwerbslose.....	1 860	5.1	23.9	1 250	4.2	31.4	610	9.1	10.9
Nichterwerbspersonen.....	13 347	36.8	2.6	10 724	36.4	2.0	2 623	39.0	5.4
Monatliches Haushaltsnetto- einkommen (von ... bis unter ... DM)									
unter 1 000.....	2 156	6.0	-16.0	1 574	5.3	-6.3	582	8.6	-34.2
1 000 - 1 800.....	5 514	15.2	-5.2	3 905	13.2	-3.8	1 608	23.9	-8.3
1 800 - 2 500.....	6 300	17.4	-2.2	4 949	16.8	-0.8	1 351	20.1	-7.0
2 500 - 3 000.....	3 747	10.3	3.3	2 990	10.1	4.3	757	11.2	-0.4
3 000 - 4 000.....	5 953	16.4	3.5	4 836	16.4	1.4	1 117	16.6	14.0
4 000 - 5 000.....	4 092	11.3	12.6	3 498	11.9	6.7	594	8.8	66.3
5 000 - 6 000.....	2 306	6.4	15.9	2 072	7.0	10.5	234	3.5	102.8
6 000 - 7 500.....	1 697	4.7	19.5	1 578	5.3	14.6	119	1.8	172.0
7 500 und mehr.....	1 546	4.3	25.4	1 493	5.1	23.0	53	0.8	169.6
Selbständige Landwirte, mithelfende Familienange- hörige, ohne Angabe.....	2 919	8.1	-9.5	2 602	8.8	-11.3	318	4.7	9.6
Überwiegender Lebensunterhalt der Bezugsperson									
Erwerbstätigkeit.....	20 577	56.8	-0.7	17 110	58.0	-0.2	3 467	51.5	-3.1
Arbeitslosengeld/-hilfe.....	1 344	3.7	25.8	880	3.0	40.8	463	6.9	4.8
Rente, Pension.....	11 386	31.4	1.3	9 433	32.0	1.2	1 952	29.0	1.4
Angehörige.....	1 090	3.0	-1.8	1 021	3.5	3.0	69	1.0	-41.9
Vermögen, Vermietung, Zinsen..	199	0.5	0.7	193	0.7	1.7	6	0.1	-24.4
Sozialhilfe.....	495	1.4	16.0	466	1.6	15.7	29	0.4	21.3
Sonstige Unterstützungen (z.B. BAFöG).....	1 140	3.1	21.1	392	1.3	3.7	748	11.1	32.8
Gemeindegrößenklassen (von ... bis unter ... Einwohnern)									
unter 5 000.....	5 800	16.0	1.1	3 637	12.3	1.5	2 162	32.1	0.3
5 000 - 10 000.....	3 372	9.3	3.1	2 886	9.8	3.3	486	7.2	2.3
10 000 - 20 000.....	4 776	13.2	2.4	4 205	14.3	2.0	572	8.5	5.1
20 000 - 50 000.....	5 994	16.5	0.9	4 907	16.6	0.6	1 086	16.1	2.2
50 000 - 100 000.....	3 178	8.8	1.3	2 754	9.4	2.9	414	6.1	-8.5
100 000 - 200 000.....	3 002	8.3	1.9	2 680	9.1	1.6	321	4.8	4.3
200 000 - 500 000.....	3 307	9.1	-6.5	2 495	8.5	-8.9	812	12.1	1.6
500 000 und mehr.....	6 801	18.8	5.2	5 922	20.1	5.6	879	13.1	2.3

*) Ergebnis des Mikrozensus.- Bevölkerung in Privathaushalten.

1 Zusammenfassende Übersicht

1.1 Strukturdaten im April 1993 über Privathaushalte sowie die Bevölkerung in Privathaushalten *)

Gegenstand der Nachweisung	Deutschland		Früheres Bundesgebiet		Neue Länder und Berlin-Ost				
	insgesamt	Veränderung gegenüber Mai 1992	zusammen	Veränderung gegenüber Mai 1992	zusammen	Veränderung gegenüber Mai 1992			
	1 000	%	1 000	%	1 000	%			
darunter: Einpersonenhaushalte									
Zusammen.....	12 379	100	2.8	10 409	100	2.3	1 970	100	5.2
Deutsche.....	11 685	94.4	2.4	9 747	93.6	1.9	1 938	98.4	4.6
Ausländer.....	694	5.6	10.5	662	6.4	8.7	32	1.6	63.7
Männlich.....	4 697	37.9	4.7	4 022	38.6	3.8	675	34.3	10.2
Weiblich.....	7 682	62.1	1.7	6 387	61.4	1.4	1 295	65.7	2.8
Alter (von ... bis unter ... Jahren)									
unter 25.....	1 087	8.8	-2.4	938	9.0	-4.0	149	7.5	9.7
25 - 35.....	2 402	19.4	6.2	2 151	20.7	5.4	252	12.8	13.1
35 - 45.....	1 227	9.9	9.8	1 072	10.3	8.9	155	7.9	16.4
45 - 55.....	1 230	9.9	0.2	1 037	10.0	0.5	193	9.8	-1.5
55 - 65.....	1 488	12.0	3.6	1 185	11.4	3.3	303	15.4	4.9
65 - 75.....	2 262	18.3	3.8	1 837	17.6	3.5	426	21.6	5.1
75 und mehr.....	2 682	21.7	-0.9	2 189	21.0	-1.2	493	25.0	0.2
Familienstand									
ledig.....	5 284	42.7	4.5	4 672	44.9	3.8	612	31.1	9.7
verheiratet getrenntlebend....	600	4.8	5.8	548	5.3	3.1	52	2.7	47.2
verwitwet.....	4 772	38.6	0.8	3 852	37.0	0.5	920	46.7	2.1
geschieden.....	1 723	13.9	2.3	1 337	12.8	2.4	385	19.6	1.9
Stellung im Beruf									
Erwerbspersonen.....	5 766	46.6	4.0	5 029	48.3	3.6	737	37.4	6.6
Erwerbstätige.....	5 127	41.4	2.2	4 557	43.8	1.9	570	28.9	4.9
Selbständige.....	451	3.6	4.9	415	4.0	4.6	36	1.8	8.4
Mithelfende Familien- angehörige.....	12	0.1	-0.6	11	0.1	-1.5	/	/	/
Beamte.....	362	2.9	6.0	346	3.3	4.9	15	0.8	39.8
Angestellte.....	2 704	21.8	2.9	2 427	23.3	2.8	277	14.1	3.0
Arbeiter.....	1 598	12.9	-0.3	1 357	13.0	-1.1	241	12.2	4.9
Erwerbslose.....	639	5.2	20.3	472	4.5	23.2	167	8.5	12.8
Nichterwerbspersonen.....	6 613	53.4	1.8	5 380	51.7	1.2	1 233	62.6	4.4
Monatliches Nettoeinkommen (von ... bis unter ... DM)									
unter 1 000.....	1 941	15.7	-15.9	1 420	13.6	-6.4	521	26.5	-34.0
1 000 - 1 800.....	4 125	33.3	2.4	3 028	29.1	-3.6	1 097	55.7	23.4
1 800 - 2 500.....	3 131	25.3	6.9	2 914	28.0	3.1	217	11.0	109.8
2 500 - 3 000.....	1 031	8.3	20.3	993	9.5	18.1	38	1.9	132.8
3 000 - 4 000.....	887	7.2	21.0	859	8.3	19.2	28	1.4	129.9
4 000 - 5 000.....	325	2.6	27.2	317	3.0	25.9	8	0.4	/
5 000 - 6 000.....	129	1.0	31.3	126	1.2	31.3	/	/	/
6 000 - 7 500.....	69	0.6	28.0	67	0.6	26.7	/	/	/
7 500 und mehr.....	86	0.7	33.0	84	0.8	31.5	/	/	/
Selbständige Landwirte, mithelfende Familienange- hörige, ohne Angabe.....	654	5.3	-8.5	601	5.8	-9.1	53	2.7	-1.0
Überwiegender Lebensunterhalt									
Erwerbstätigkeit.....	4 948	40.0	2.7	4 388	42.2	2.4	560	28.4	5.3
Arbeitslosengeld/-hilfe.....	453	3.7	22.4	324	3.1	29.2	128	6.5	8.0
Rente, Pension.....	5 744	46.4	1.0	4 648	44.7	0.8	1 096	55.6	1.8
Angehörige.....	551	4.5	0.4	531	5.1	1.1	20	1.0	-15.2
Vermögen, Vermietung, Zinsen..	100	0.8	3.7	98	0.9	4.3	/	/	/
Sozialhilfe.....	200	1.6	9.6	188	1.8	8.4	12	0.6	32.9
Sonstige Unterstützungen (z.B. BAföG).....	382	3.1	12.2	232	2.2	0.2	151	7.7	37.7
Gemeindegrößenklassen (von ... bis unter ... Einwohnern)									
unter 5 000.....	1 441	11.6	5.0	901	8.7	5.6	540	27.4	3.9
5 000 - 10 000.....	933	7.5	6.9	800	7.7	6.8	133	6.8	7.0
10 000 - 20 000.....	1 396	11.3	2.9	1 235	11.9	2.3	161	8.2	7.8
20 000 - 50 000.....	1 870	15.1	1.3	1 555	14.9	0.2	315	16.0	7.2
50 000 - 100 000.....	1 130	9.1	1.1	1 005	9.7	2.1	125	6.3	-6.0
100 000 - 200 000.....	1 239	10.0	4.4	1 143	11.0	4.0	95	4.8	9.4
200 000 - 500 000.....	1 307	10.6	-6.3	1 045	10.0	-9.3	263	13.3	8.1
500 000 und mehr.....	3 062	24.7	5.7	2 724	26.2	5.8	338	17.1	4.7

*) Ergebnis des Mikrozensus.- Bevölkerung in Privathaushalten.

1 Zusammenfassende Übersicht

1.1 Strukturdaten im April 1993 über Privathaushalte sowie die Bevölkerung in Privathaushalten *)

Gegenstand der Nachweisung	Deutschland			Früheres Bundesgebiet			Neue Länder und Berlin-Ost		
	insgesamt		Veränderung gegenüber Mai 1992	zusammen		Veränderung gegenüber Mai 1992	zusammen		Veränderung gegenüber Mai 1992
	1 000	%		1 000	%		1 000	%	
Bevölkerung in Privathaushalten									
Insgesamt.....	81 428	100	0.8	65 776	100	1.2	15 652	100	-0.3
Haushaltsgröße									
Einpersonenhaushalte.....	12 379	15.2	2.8	10 409	15.8	2.3	1 970	12.6	5.2
Mehrpersonenhaushalte.....	69 049	84.8	0.5	55 367	84.2	0.9	13 682	87.4	-1.1
mit 2 Personen.....	22 778	28.0	2.1	18 383	27.9	2.2	4 395	28.1	1.7
mit 3 Personen.....	17 983	22.1	-0.4	14 130	21.5	-0.1	3 854	24.6	-1.4
mit 4 Personen.....	18 792	23.1	-0.7	14 632	22.2	-0.2	4 160	26.6	-2.4
mit 5 und mehr Personen.....	9 495	11.7	1.0	8 222	12.5	2.0	1 273	8.1	-5.0
Mit deutscher Bezugsperson....	74 678	91.7	0.2	59 210	90.0	0.5	15 468	98.8	-0.7
Mit ausländischer Bezugsperson	6 750	8.3	8.4	6 566	10.0	7.8	185	1.2	35.0
Männlich.....	39 405	48.4	1.1	31 899	48.5	1.4	7 505	48.0	-0.1
Weiblich.....	42 023	51.6	0.6	33 876	51.5	0.9	8 147	52.0	-0.6
Alter (von ... bis unter ... Jahren)									
unter 25.....	23 013	28.3	-0.9	18 299	27.8	-0.3	4 714	30.1	-3.0
25 - 35.....	13 399	16.5	2.1	10 977	16.7	2.6	2 422	15.5	0.1
35 - 45.....	11 504	14.1	2.5	9 209	14.0	2.7	2 295	14.7	1.8
45 - 55.....	11 136	13.7	-1.8	9 065	13.8	-1.4	2 071	13.2	-3.5
55 - 65.....	10 132	12.4	3.4	8 111	12.3	3.2	2 021	12.9	4.2
65 - 75.....	7 365	9.0	5.0	6 079	9.2	4.8	1 286	8.2	5.9
75 und mehr.....	4 878	6.0	-3.0	4 035	6.1	-2.8	842	5.4	-3.6
Familienstand									
ledig.....	30 913	38.0	1.3	25 174	38.3	1.6	5 739	36.7	0.0
verheiratet zusammenlebend....	39 701	48.8	0.4	31 946	48.6	0.8	7 755	49.5	-1.3
verheiratet getrenntlebend....	1 071	1.3	6.3	963	1.5	3.5	108	0.7	39.4
verwitwet.....	6 371	7.8	0.3	5 165	7.9	0.1	1 206	7.7	1.4
geschieden.....	3 372	4.1	2.1	2 527	3.8	2.7	845	5.4	0.3
Stellung im Beruf									
Erwerbspersonen.....	40 566	49.8	0.1	32 448	49.3	0.7	8 119	51.9	-2.0
Erwerbstätige.....	36 758	45.1	-1.5	30 124	45.8	-1.0	6 633	42.4	-3.6
Selbständige.....	3 248	4.0	2.6	2 813	4.3	1.6	435	2.8	9.3
Mithelfende Familienangehörige.....	489	0.6	-9.2	479	0.7	-9.2	10	0.1	-8.0
Beamte.....	2 472	3.0	-0.4	2 348	3.6	-1.3	124	0.8	20.0
Angestellte.....	17 105	21.0	-0.5	13 820	21.0	0.6	3 284	21.0	-4.6
Arbeiter.....	13 444	16.5	-3.6	10 664	16.2	-3.2	2 780	17.8	-5.0
Erwerbslose.....	3 809	4.7	19.3	2 324	3.5	29.7	1 485	9.5	5.9
Nichterwerbspersonen.....	40 861	50.2	1.6	33 328	50.7	1.6	7 534	48.1	1.5
Monatliches Haushaltsnettoeinkommen (von ... bis unter ... DM)									
unter 1 000.....	2 450	3.0	-16.0	1 782	2.7	-6.3	668	4.3	-34.1
1 000 - 1 800.....	7 435	9.1	-10.1	5 138	7.8	-3.6	2 297	14.7	-21.9
1 800 - 2 500.....	11 040	13.6	-7.6	8 027	12.2	-3.2	3 013	19.2	-17.6
2 500 - 3 000.....	8 472	10.4	-2.4	6 437	9.8	0.3	2 036	13.0	-10.0
3 000 - 4 000.....	15 587	19.1	0.4	12 198	18.5	-1.1	3 389	21.7	6.4
4 000 - 5 000.....	11 606	14.3	11.4	9 633	14.6	4.9	1 973	12.6	59.8
5 000 - 6 000.....	6 887	8.5	13.9	6 080	9.2	7.9	807	5.2	97.1
6 000 - 7 500.....	5 328	6.5	18.3	4 910	7.5	12.9	419	2.7	174.1
7 500 und mehr.....	4 865	6.0	23.6	4 689	7.1	21.2	176	1.1	161.6
Selbständige Landwirte, mithelfende Familienangehörige, ohne Angabe.....	7 757	9.5	-8.7	6 883	10.5	-10.8	874	5.6	11.2
Überwiegender Lebensunterhalt									
Erwerbstätigkeit.....	34 683	42.6	-0.9	28 148	42.8	-0.4	6 535	41.8	-3.2
Arbeitslosengeld/-hilfe.....	2 537	3.1	18.1	1 438	2.2	43.4	1 100	7.0	-4.0
Rente, Pension.....	15 058	18.5	1.4	12 092	18.4	1.6	2 966	19.0	0.8
Angehörige.....	25 763	31.6	-0.4	22 094	33.6	0.1	3 669	23.4	-3.3
Vermögen, Vermietung, Zinsen..	275	0.3	-0.0	266	0.4	0.6	9	0.1	-15.9
Sozialhilfe.....	1 085	1.3	23.2	1 026	1.6	23.0	59	0.4	27.6
Sonstige Unterstützungen (z.B. BAföG).....	2 027	2.5	18.7	712	1.1	3.6	1 315	8.4	29.0
Gemeindegrößenklassen (von ... bis unter ... Einwohnern)									
unter 5 000.....	14 776	18.1	-0.2	9 396	14.3	0.2	5 380	34.4	-0.8
5 000 - 10 000.....	8 296	10.2	1.8	7 153	10.9	2.0	1 143	7.3	0.7
10 000 - 20 000.....	11 397	14.0	2.0	10 080	15.3	1.8	1 317	8.5	3.5
20 000 - 50 000.....	13 788	16.9	0.5	11 309	17.2	0.5	2 479	15.8	0.3
50 000 - 100 000.....	6 950	8.5	1.2	5 993	9.1	3.2	958	6.1	-9.8
100 000 - 200 000.....	6 180	7.6	1.1	5 443	8.3	0.9	737	4.7	2.9
200 000 - 500 000.....	6 838	8.4	-6.6	5 035	7.7	-8.6	1 803	11.5	-0.2
500 000 und mehr.....	13 202	16.2	4.8	11 386	17.3	5.5	1 816	11.6	0.8

*) Ergebnis des Mikrozensus.- Bevölkerung in Privathaushalten.

1 Zusammenfassende Übersicht
1.2 Strukturdaten im April 1993 über Familien *)

Gegenstand der Nachweisung	Deutschland			Früheres Bundesgebiet			Neue Länder und Berlin-Ost		
	insgesamt		Veränderung gegenüber Mai 1992	zusammen		Veränderung gegenüber Mai 1992	zusammen		Veränderung gegenüber Mai 1992
	1 000	%		1 000	%		1 000	%	
Familien insgesamt									
Insgesamt.....	22 351	100	0.6	17 785	100	1.0	4 566	100	-0.8
Mit deutscher Bezugsperson....	20 616	92.2	-0.1	16 106	90.6	0.2	4 509	98.8	-1.1
Mit ausländischer Bezugsperson	1 735	7.8	9.1	1 679	9.4	8.4	56	1.2	34.1
Mit männlicher Bezugsperson...	20 123	90.0	0.5	16 163	90.9	0.9	3 960	86.7	-1.2
Mit weiblicher Bezugsperson...	2 228	10.0	1.6	1 623	9.1	1.5	605	13.3	2.0
Alter der Bezugsperson (von ... bis unter ... Jahren)									
unter 25.....	413	1.8	-7.0	297	1.7	-1.3	116	2.5	-19.0
25 - 35.....	3 799	17.0	-0.5	2 885	16.2	0.3	914	20.0	-3.1
35 - 45.....	4 939	22.1	1.3	3 855	21.7	1.5	1 084	23.7	0.6
45 - 55.....	4 968	22.2	-2.2	4 032	22.7	-1.7	936	20.5	-4.2
55 - 65.....	4 487	20.1	3.2	3 591	20.2	2.8	895	19.6	4.6
65 - 75.....	2 591	11.6	6.1	2 151	12.1	6.0	440	9.6	7.0
75 und mehr.....	1 153	5.2	-4.9	973	5.5	-4.3	180	3.9	-7.9
Familienstand der Bezugsperson									
ledig.....	617	2.8	8.2	368	2.1	10.8	248	5.4	4.5
verheiratet zusammenlebend....	19 703	88.2	0.4	15 836	89.0	0.8	3 867	84.7	-1.4
verheiratet getrenntlebend....	273	1.2	9.5	237	1.3	6.6	35	0.8	34.2
verwitwet.....	785	3.5	-0.7	646	3.6	-1.6	140	3.1	4.0
geschieden.....	973	4.4	-0.3	698	3.9	0.8	275	6.0	-3.1
Stellung der Bezugsperson im Beruf									
Erwerbspersonen.....	16 011	71.6	-0.5	12 777	71.8	0.3	3 234	70.8	-3.5
Erwerbstätige.....	14 866	66.5	-2.2	12 041	67.7	-1.4	2 825	61.9	-5.2
Selbständige.....	1 855	8.3	1.4	1 599	9.0	0.5	256	5.6	8.1
Mithelfende Familien- angehörige.....	50	0.2	-14.0	49	0.3	-15.3	/	/	/
Beamte.....	1 258	5.6	-1.8	1 206	6.8	-2.4	52	1.1	15.3
Angestellte.....	5 528	24.7	-3.1	4 410	24.8	-1.5	1 118	24.5	-8.7
Arbeiter.....	6 174	27.6	-2.4	4 777	26.9	-1.5	1 397	30.6	-5.1
Erwerbslose.....	1 146	5.1	27.3	736	4.1	39.4	410	9.0	10.2
Nichterwerbspersonen.....	6 339	28.4	3.5	5 008	28.2	2.7	1 331	29.2	6.4
Monatliches Familiennettoeinkom- men (von ... bis unter ... DM)									
unter 1 000.....	338	1.5	-11.4	216	1.2	-1.3	122	2.7	-25.1
1 000 - 1 800.....	1 473	6.6	-20.6	916	5.1	-3.4	557	12.2	-38.7
1 800 - 2 500.....	3 156	14.1	-8.2	2 049	11.5	-5.3	1 108	24.3	-13.3
2 500 - 3 000.....	2 599	11.6	-1.8	1 940	10.9	-1.3	659	14.4	-3.3
3 000 - 4 000.....	4 674	20.9	1.2	3 687	20.7	-1.2	987	21.6	11.5
4 000 - 5 000.....	3 351	15.0	11.6	2 823	15.9	5.0	528	11.6	68.3
5 000 - 6 000.....	1 925	8.6	14.2	1 716	9.7	8.2	208	4.6	112.7
6 000 - 7 500.....	1 427	6.4	19.1	1 325	7.5	14.0	102	2.2	183.7
7 500 und mehr.....	1 267	5.7	24.5	1 222	6.9	22.0	45	1.0	176.5
Selbständige Landwirte, mithelfende Familienange- hörige, ohne Angabe, kein Einkommen.....	2 141	9.6	-9.8	1 892	10.6	-12.0	249	5.4	11.3
Überwiegender Lebensunterhalt der Bezugsperson									
Erwerbstätigkeit.....	14 619	65.4	-2.1	11 819	66.5	-1.3	2 800	61.3	-5.0
Arbeitslosengeld/-hilfe.....	828	3.7	28.0	521	2.9	49.6	307	6.7	2.8
Rente, Pension.....	5 415	24.2	1.6	4 602	25.9	1.7	813	17.8	0.7
Angehörige.....	393	1.8	-6.4	349	2.0	5.0	44	1.0	-49.9
Vermögen, Vermietung, Zinsen..	86	0.4	-1.6	84	0.5	0.2	/	/	/
Sozialhilfe.....	294	1.3	22.1	278	1.6	23.0	16	0.3	8.1
Sonstige Unterstützungen (z.B. BAFöG).....	716	3.2	26.3	132	0.7	8.3	584	12.8	31.2
Zahl der ledigen Kinder in der Familie (ohne Altersbegrenzung)									
Ohne Kinder.....	8 755	39.2	1.8	7 037	39.6	2.1	1 718	37.6	0.4
Mit Kindern.....	13 595	60.8	-0.2	10 748	60.4	0.2	2 847	62.4	-1.5
1 Kind.....	6 999	31.3	-0.2	5 487	30.9	-0.0	1 512	33.1	-0.8
2 Kinder.....	4 981	22.3	-0.6	3 873	21.8	-0.2	1 108	24.3	-2.1
3 Kinder.....	1 262	5.6	1.8	1 077	6.1	2.7	185	4.1	-3.0
4 Kinder.....	260	1.2	0.6	229	1.3	1.8	31	0.7	-7.5
5 und mehr Kinder.....	93	0.4	-1.6	82	0.5	-0.9	11	0.2	-6.4
Mit Kind(ern) im Alter von ... bis unter ... Jahren in der Familie									
unter 3.....	2 251	10.1	-4.0	1 932	10.9	-0.1	319	7.0	-22.5
3 - 6.....	2 492	11.1	2.8	1 949	11.0	4.5	543	11.9	-2.9
unter 6.....	4 083	18.3	-0.5	3 293	18.5	2.1	790	17.3	-10.0
6 - 10.....	3 052	13.7	0.6	2 294	12.9	1.5	758	16.6	-2.0
unter 10.....	5 998	26.8	0.2	4 683	26.3	1.7	1 314	28.8	-5.0
10 - 15.....	3 708	16.6	1.4	2 752	15.5	2.1	956	20.9	-0.4
unter 15.....	8 237	36.9	0.5	6 342	35.7	1.7	1 895	41.5	-3.5
15 - 18.....	2 273	10.2	1.8	1 740	9.8	0.0	533	11.7	7.9
unter 18.....	9 486	42.4	0.6	7 306	41.1	1.4	2 180	47.7	-2.0
18 - 28.....	4 391	19.6	-2.4	3 631	20.4	-3.2	759	16.6	1.5
unter 28.....	12 628	56.5	-0.6	9 930	55.8	-0.2	2 698	59.1	-1.8
28 und älter.....	1 194	5.3	4.7	1 022	5.7	4.6	172	3.8	5.2

*) Ergebnis des Mikrozensus.- Bevölkerung am Familienwohnsitz.-
Als Familie zählen Ehepaare ohne und mit Kinder(n) sowie Alleinerziehende.

1 Zusammenfassende Übersicht
1.2 Strukturdaten im April 1993 über Familien *)

Gegenstand der Nachweisung	Deutschland			Früheres Bundesgebiet			Neue Länder und Berlin-Ost		
	insgesamt	Veränderung gegenüber Mai 1992		zusammen	Veränderung gegenüber Mai 1992		zusammen	Veränderung gegenüber Mai 1992	
	1 000	%		1 000	%		1 000	%	
Ehepaare ohne Kinder									
Zusammen.....	8 755	100	1.8	7 037	100	2.1	1 718	100	0.4
Mit deutscher Bezugsperson....	8 356	95.4	1.4	6 656	94.6	1.8	1 700	98.9	0.1
Mit ausländischer Bezugsperson	399	4.6	10.4	381	5.4	9.4	19	1.1	35.9
Alter des Ehemannes (von ... bis unter ... Jahren)									
unter 25.....	112	1.3	-8.6	98	1.4	-6.4	14	0.8	-21.2
25 - 35.....	721	8.2	-1.7	660	9.4	-2.0	61	3.6	1.4
35 - 45.....	552	6.3	-0.1	494	7.0	1.2	59	3.4	-10.1
45 - 55.....	1 590	18.2	-0.9	1 196	17.0	0.5	395	23.0	-4.8
55 - 65.....	2 761	31.5	3.9	2 094	29.8	4.0	667	38.8	3.8
65 - 75.....	2 077	23.7	6.6	1 701	24.2	6.4	376	21.9	7.3
75 und mehr.....	942	10.8	-4.0	795	11.3	-3.2	147	8.6	-8.2
Alter der Ehefrau (von ... bis unter ... Jahren)									
unter 25.....	240	2.7	-9.2	214	3.0	-7.0	26	1.5	-23.4
25 - 35.....	768	8.8	1.0	707	10.1	0.4	61	3.5	8.3
35 - 45.....	637	7.3	1.3	549	7.8	2.3	88	5.1	-4.4
45 - 55.....	1 957	22.4	-0.1	1 462	20.8	1.0	495	28.8	-3.3
55 - 65.....	2 718	31.0	3.4	2 092	29.7	3.4	625	36.4	3.3
65 - 75.....	1 933	22.1	5.7	1 589	22.6	5.6	345	20.1	5.8
75 und mehr.....	502	5.7	-5.2	424	6.0	-4.4	78	4.6	-9.3
Beteiligung der Ehepartner am Erwerbsleben									
beide erwerbstätig.....	2 559	29.2	-2.6	2 191	31.1	-1.0	368	21.4	-11.3
nur Ehemann erwerbstätig.....	1 385	15.8	-0.9	1 153	16.4	-0.8	231	13.5	-1.6
nur Ehefrau erwerbstätig.....	565	6.4	13.1	413	5.9	14.4	152	8.8	9.6
beide nicht erwerbstätig.....	4 247	48.5	4.2	3 280	46.6	4.0	967	56.3	4.8
Monatliches Familiennettoeinkom- men (von ... bis unter ... DM)									
unter 1 000.....	64	0.7	-22.2	53	0.8	-12.1	11	0.6	-49.6
1 000 - 1 800.....	712	8.1	-26.3	430	6.1	-9.0	282	16.4	-42.8
1 800 - 2 500.....	1 813	20.7	-3.1	1 156	16.4	-3.4	658	38.3	-2.6
2 500 - 3 000.....	1 218	13.9	8.4	933	13.3	2.5	285	16.6	33.7
3 000 - 4 000.....	1 758	20.1	6.4	1 490	21.2	1.2	268	15.6	48.6
4 000 - 5 000.....	1 118	12.8	13.1	1 027	14.6	-8.7	91	5.3	106.3
5 000 - 6 000.....	574	6.6	19.5	544	7.7	16.1	31	1.8	146.0
6 000 - 7 500.....	388	4.4	21.1	374	5.3	18.6	14	0.8	/
7 500 und mehr.....	372	4.2	30.6	364	5.2	28.8	8	0.5	/
Selbständige Landwirte, mithelfende Familienange- hörige, ohne Angabe, kein Einkommen.....									
	738	8.4	-11.1	668	9.5	-13.0	70	4.1	11.1
Überwiegender Lebensunterhalt der Bezugsperson									
Erwerbstätigkeit.....	3 852	44.0	-2.0	3 258	46.3	-0.9	594	34.6	-7.6
Arbeitslosengeld/-hilfe.....	231	2.6	33.8	170	2.4	52.8	61	3.5	-0.7
Rente, Pension.....	4 015	45.9	2.3	3 370	47.9	2.8	645	37.5	-0.1
Angehörige.....	132	1.5	-12.7	113	1.6	14.2	19	1.1	-63.6
Vermögen, Vermietung, Zinsen..	53	0.6	2.4	52	0.7	4.3	/	/	/
Sozialhilfe.....	26	0.3	26.8	25	0.4	28.4	/	/	/
Sonstige Unterstützungen (z.B. BAFOG).....									
	447	5.1	27.2	49	0.7	9.8	398	23.1	29.7

*) Ergebnis des Mikrozensus.- Bevölkerung am Familienwohnsitz.-
Als Familie zählen Ehepaare ohne und mit Kinder(n) sowie Alleinerziehende.

1 Zusammenfassende Übersicht
1.2 Strukturdaten im April 1993 über Familien *)

Gegenstand der Nachweisung	Deutschland			Früheres Bundesgebiet			Neue Länder und Berlin-Ost		
	insgesamt	Veränderung gegenüber Mai 1992		zusammen	Veränderung gegenüber Mai 1992		zusammen	Veränderung gegenüber Mai 1992	
	1 000	%		1 000	%		1 000	%	
Ehepaare mit Kindern (ohne Altersbegrenzung)									
Zusammen.....	10 948	100	-0.8	8 799	100	-0.3	2 149	100	-2.7
Mit deutscher Bezugsperson....	9 775	89.3	-1.7	7 658	87.0	-1.3	2 117	98.5	-3.2
Mit ausländischer Bezugsperson	1 173	10.7	7.6	1 141	13.0	7.0	32	1.5	34.8
Alter des Ehemannes (von ... bis unter ... Jahren)									
unter 25.....	141	1.3	-13.2	111	1.3	-5.2	29	1.4	-34.2
25 - 35.....	2 439	22.3	-1.4	1 822	20.7	0.0	618	28.7	-5.3
35 - 45.....	3 694	33.7	0.9	2 859	32.5	1.2	835	38.9	-0.2
45 - 55.....	2 893	26.4	-3.2	2 440	27.7	-2.9	453	21.1	-4.8
55 - 65.....	1 406	12.8	2.0	1 229	14.0	1.2	177	8.2	7.5
65 - 75.....	319	2.9	5.0	288	3.3	5.1	31	1.4	3.3
75 und mehr.....	56	0.5	-12.5	50	0.6	-14.2	6	0.3	3.5
Alter der Ehefrau (von ... bis unter ... Jahren)									
unter 25.....	371	3.4	-6.2	294	3.3	-1.4	77	3.6	-21.2
25 - 35.....	3 253	29.7	-1.4	2 478	28.2	-0.1	775	36.0	-5.1
35 - 45.....	3 814	34.8	1.4	2 999	34.1	1.5	816	37.9	0.9
45 - 55.....	2 350	21.5	-3.7	2 009	22.8	-3.8	341	15.9	-3.1
55 - 65.....	950	8.7	2.5	831	9.4	2.4	118	5.5	3.1
65 - 75.....	190	1.7	2.9	169	1.9	2.6	21	1.0	5.5
75 und mehr.....	20	0.2	-17.1	18	0.2	-17.4	/	/	/
Beteiligung der Ehepartner am Erwerbsleben									
beide erwerbstätig.....	5 386	49.2	-3.5	4 048	46.0	-2.8	1 338	62.3	-5.6
nur Ehemann erwerbstätig.....	4 031	36.8	-0.8	3 564	40.5	-0.8	467	21.8	-1.4
nur Ehefrau erwerbstätig.....	478	4.4	11.1	329	3.7	13.6	149	6.9	6.0
beide nicht erwerbstätig.....	1 052	9.6	10.5	857	9.7	10.6	195	9.1	9.8
Monatliches Familiennettoeinkom- men (von ... bis unter ... DM)									
unter 1 000.....	29	0.3	-5.1	23	0.3	2.9	6	0.3	-25.8
1 000 - 1 800.....	221	2.0	-25.3	151	1.7	2.9	70	3.3	-53.0
1 800 - 2 500.....	801	7.3	-23.7	537	6.1	-11.1	264	12.3	-40.7
2 500 - 3 000.....	1 088	9.9	-13.5	788	9.0	-6.3	300	13.9	-28.1
3 000 - 4 000.....	2 519	23.0	-3.7	1 865	21.2	-4.0	654	30.4	-2.8
4 000 - 5 000.....	2 022	18.5	10.0	1 603	18.2	1.7	419	19.5	59.9
5 000 - 6 000.....	1 258	11.5	12.0	1 084	12.3	4.3	173	8.1	108.1
6 000 - 7 500.....	985	9.0	18.0	897	10.2	11.6	87	4.1	185.5
7 500 und mehr.....	859	7.8	21.6	824	9.4	18.9	35	1.6	157.1
Selbständige Landwirte, mithelfende Familienange- hörige, ohne Angabe, kein Einkommen.....	1 167	10.7	-8.8	1 027	11.7	-10.9	140	6.5	10.1
Überwiegender Lebensunterhalt der Bezugsperson									
Erwerbstätigkeit.....	9 354	85.4	-2.4	7 553	85.8	-1.9	1 800	83.8	-4.5
Arbeitslosengeld/-hilfe.....	393	3.6	28.3	263	3.0	52.5	130	6.0	-2.9
Rente, Pension.....	808	7.4	0.3	731	8.3	-0.3	77	3.6	6.6
Angehörige.....	125	1.1	-0.6	110	1.2	8.3	16	0.7	-37.0
Vermögen, Vermietung, Zinsen..	20	0.2	-1.4	20	0.2	0.3	/	/	/
Sozialhilfe.....	80	0.7	31.8	77	0.9	31.9	/	/	/
Sonstige Unterstützungen (z.B. BAföG).....	167	1.5	27.5	45	0.5	8.2	122	5.7	36.5
Zahl der ledigen Kinder in der Familie (ohne Altersbegrenzung)									
1 Kind.....	5 118	46.7	-0.9	4 095	46.5	-0.6	1 022	47.6	-2.2
2 Kinder.....	4 375	40.0	-1.2	3 436	39.1	-0.7	939	43.7	-2.8
3 Kinder.....	1 137	10.4	1.4	985	11.2	2.4	153	7.1	-4.9
4 Kinder.....	235	2.1	1.2	209	2.4	2.0	26	1.2	-5.1
5 und mehr Kinder.....	83	0.8	-3.5	74	0.8	-2.8	9	0.4	-8.8
Mit Kind(ern) im Alter von ... bis unter ... Jahren in der Familie									
unter 3.....	1 931	17.6	-4.6	1 719	19.5	-1.4	211	9.8	-24.4
3 - 6.....	2 155	19.7	2.0	1 737	19.7	4.2	418	19.5	-6.2
unter 6.....	3 472	31.7	-1.2	2 900	33.0	1.2	572	26.6	-11.7
6 - 10.....	2 622	23.9	0.1	2 009	22.8	1.2	613	28.5	-3.2
unter 10.....	5 052	46.1	-0.5	4 068	46.2	1.1	984	45.8	-6.5
10 - 15.....	3 147	28.7	0.6	2 369	26.9	1.3	778	36.2	-1.8
unter 15.....	6 889	62.9	-0.3	5 446	61.9	1.0	1 443	67.2	-4.9
15 - 18.....	1 930	17.6	1.4	1 490	16.9	0.0	439	20.4	6.4
unter 18.....	7 907	72.2	-0.2	6 238	70.9	0.8	1 669	77.6	-3.7
18 - 28.....	3 623	33.1	-2.7	3 009	34.2	-3.5	614	28.6	1.7
unter 28.....	10 420	95.2	-1.2	8 342	94.8	-0.7	2 078	96.7	-3.1
28 und älter.....	704	6.4	6.7	618	7.0	6.6	86	4.0	7.7

*) Ergebnis des Mikrozensus.- Bevölkerung am Familienwohnsitz.-
Als Familie zählen Ehepaare ohne und mit Kinder(n) sowie Alleinerziehende.

1 Zusammenfassende Übersicht
1.2 Strukturdaten im April 1993 über Familien *)

Gegenstand der Nachweisung	Deutschland		Früheres Bundesgebiet		Neue Länder und Berlin-Ost	
	insgesamt	Veränderung gegenüber Mai 1992	zusammen	Veränderung gegenüber Mai 1992	zusammen	Veränderung gegenüber Mai 1992
	1 000	%	1 000	%	1 000	%
Alleinerziehende 1)						
Zusammen.....	2 647	100	2.4	1 949	100	2.4
Deutsche.....	2 484	93.8	1.5	1 792	91.9	1.3
Ausländer.....	163	6.2	17.5	157	8.1	17.3
Männlich.....	420	15.9	6.7	327	16.8	7.2
Weiblich.....	2 228	84.1	1.6	1 623	83.2	1.5
Alter (von ... bis unter ... Jahren)						
unter 25.....	161	6.1	0.3	88	4.5	11.1
25 - 35.....	639	24.1	4.5	404	20.7	5.8
35 - 45.....	693	26.2	5.2	503	25.8	4.0
45 - 55.....	485	18.3	-0.2	396	20.3	-0.8
55 - 65.....	320	12.1	2.0	268	13.8	1.2
65 - 75.....	195	7.4	3.4	161	8.3	2.6
75 und mehr.....	155	5.9	-7.1	129	6.6	-6.7
Familienstand						
ledig.....	617	23.3	8.2	368	18.9	10.8
verheiratet getrenntlebend....	273	10.3	9.5	237	12.2	6.6
verwitwet.....	785	29.7	-0.7	646	33.1	-1.6
geschieden.....	973	36.7	-0.3	698	35.8	0.8
Beteiligung am Erwerbsleben						
Erwerbstätige.....	1 504	56.8	-1.0	1 084	55.6	0.3
Erwerbslose.....	308	11.6	24.4	156	8.0	26.8
Nichterwerbspersonen.....	836	31.6	2.1	709	36.4	1.3
Monatliches Familiennettoeinkom- men (von ... bis unter ... DM)						
unter 1 000.....	244	9.2	-8.9	140	7.2	2.7
1 000 - 1 800.....	540	20.4	-9.2	335	17.2	2.0
1 800 - 2 500.....	542	20.5	4.6	356	18.3	-1.8
2 500 - 3 000.....	293	11.1	10.4	219	11.2	2.3
3 000 - 4 000.....	398	15.0	13.7	332	17.0	4.6
4 000 - 5 000.....	211	8.0	20.7	193	9.9	15.6
5 000 - 6 000.....	93	3.5	13.5	89	4.6	11.3
6 000 - 7 500.....	55	2.1	25.3	54	2.8	24.3
7 500 und mehr.....	36	1.4	35.7	35	1.8	31.0
Selbständige Landwirte, mithelfende Familienange- hörige, ohne Angabe, kein Einkommen.....	236	8.9	-10.2	197	10.1	-14.1
Überwiegender Lebensunterhalt						
Erwerbstätigkeit.....	1 414	53.4	-0.1	1 008	51.7	1.0
Arbeitslosengeld/-hilfe.....	204	7.7	21.4	88	4.5	36.0
Rente, Pension.....	592	22.4	-1.5	501	25.7	-2.1
Angehörige.....	135	5.1	-4.7	126	6.5	-4.3
Vermögen, Vermietung, Zinsen..	13	0.5	-15.5	12	0.6	-14.0
Sozialhilfe.....	187	7.1	17.8	176	9.0	18.8
Sonstige Unterstützungen (z.B. BAföG).....	102	3.9	20.9	38	1.9	6.6
Zahl der ledigen Kinder in der Familie (ohne Altersbegrenzung)						
1 Kind.....	1 881	71.1	1.8	1 392	71.4	1.6
2 Kinder.....	605	22.9	3.6	437	22.4	4.1
3 Kinder.....	125	4.7	5.9	92	4.7	5.5
4 und mehr Kinder.....	36	1.3	1.1	28	1.5	6.2
Mit Kind(ern) im Alter von ... bis unter ... Jahren in der Familie						
unter 3.....	320	12.1	-0.3	213	10.9	12.1
3 - 6.....	337	12.7	8.1	212	10.9	7.0
unter 6.....	611	23.1	3.4	393	20.2	9.0
6 - 10.....	430	16.2	3.7	285	14.6	3.7
unter 10.....	945	35.7	4.0	616	31.6	6.5
10 - 15.....	561	21.2	6.5	384	19.7	6.7
unter 15.....	1 348	50.9	4.7	897	46.0	6.4
15 - 18.....	343	13.0	3.9	249	12.8	0.2
unter 18.....	1 579	59.6	4.7	1 068	54.8	5.1
18 - 28.....	768	29.0	-1.3	622	31.9	-1.8
unter 28.....	2 208	83.4	2.5	1 588	81.5	2.5
28 und älter.....	490	18.5	2.0	404	20.7	1.8

*) Ergebnis des Mikrozensus.- Bevölkerung am Familienwohnsitz.-
 Als Familie zählen Ehepaare ohne und mit Kinder(n) sowie Alleinerziehende.-
 1) Als Alleinerziehende zählen auch Väter und Mütter mit volljährigen Kindern.

1 Zusammenfassende Übersicht

1.3 Strukturdaten im April 1993 über Frauen im Alter von 15 Jahren und mehr *)

Gegenstand der Nachweisung	Deutschland		Früheres Bundesgebiet		Neue Länder und Berlin-Ost				
	insgesamt	Veränderung gegenüber Mai 1992	zusammen	Veränderung gegenüber Mai 1992	zusammen	Veränderung gegenüber Mai 1992			
	1 000	%	1 000	%	1 000	%			
Insgesamt									
Insgesamt.....	35 107	100	0.7	28 397	100	0.8	6 710	100	0.2
Deutsche.....	32 818	93.5	0.2	26 160	92.1	0.2	6 658	99.2	0.0
Ausländer.....	2 289	6.5	8.3	2 237	7.9	8.0	52	0.8	25.2
Alter (von ... bis unter ... Jahren)									
15 - 25.....	4 626	13.2	-3.2	3 758	13.2	-3.6	867	12.9	-1.7
25 - 35.....	6 455	18.4	1.8	5 263	18.5	2.6	1 192	17.8	-1.6
35 - 45.....	5 697	16.2	2.5	4 558	16.1	2.5	1 140	17.0	2.4
45 - 55.....	5 451	15.5	-1.8	4 402	15.5	-1.4	1 049	15.6	-3.2
55 - 65.....	5 093	14.5	2.8	4 039	14.2	2.7	1 054	15.7	3.1
65 - 75.....	4 447	12.7	4.2	3 632	12.8	4.1	814	12.1	4.8
75 und mehr.....	3 337	9.5	-2.4	2 744	9.7	-2.5	593	8.8	-2.2
Familienstand									
verheiratet zusammenlebend....	19 703	56.1	0.4	15 836	55.8	0.8	3 867	57.6	-1.4
alleinstehend/allein- erziehend 1).....	15 403	43.9	1.0	12 561	44.2	0.7	2 842	42.4	2.4
ledig.....	7 568	21.6	1.1	6 307	22.2	0.6	1 261	18.8	3.9
verheiratet getrenntlebend..	470	1.3	6.8	424	1.5	5.3	46	0.7	23.4
verwitwet.....	5 335	15.2	0.0	4 329	15.2	-0.3	1 006	15.0	1.6
geschieden.....	2 081	5.8	2.2	1 502	5.3	3.3	529	7.9	-0.6
Stellung im Beruf									
Erwerbspersonen.....	17 186	48.0	0.1	13 283	46.8	0.8	3 903	58.2	-2.2
Erwerbstätige.....	15 166	43.2	-1.5	12 223	43.0	-0.8	2 942	43.9	-4.5
Selbständige.....	831	2.4	4.7	701	2.5	2.9	130	1.9	15.3
Mithelfende Familien- angehörige.....	405	1.2	-8.4	397	1.4	-8.3	8	0.1	-13.2
Beamte.....	612	1.7	4.1	595	2.1	3.3	16	0.2	41.9
Angestellte.....	9 567	27.3	0.8	7 487	26.4	1.9	2 080	31.0	-3.1
Arbeiter.....	3 751	10.7	-8.1	3 043	10.7	-7.3	708	10.6	-11.4
Erwerbslose.....	2 020	5.8	14.2	1 060	3.7	23.2	960	14.3	5.7
Nichterwerbspersonen.....	17 921	51.0	1.2	15 114	53.2	0.7	2 807	41.8	3.7
Monatliches Nettoeinkommen (von ... bis unter ... DM)									
unter 1 000.....	8 859	25.2	-9.4	6 356	22.4	-2.4	2 503	37.3	-23.3
1 000 - 1 800.....	8 989	25.6	-1.2	6 445	22.7	-3.1	2 545	37.9	4.0
1 800 - 2 500.....	5 236	14.9	17.0	4 393	15.5	7.7	842	12.6	111.6
2 500 - 3 000.....	1 356	3.9	31.2	1 217	4.3	22.7	139	2.1	231.1
3 000 - 4 000.....	1 034	2.9	25.9	960	3.4	20.4	74	1.1	205.1
4 000 - 5 000.....	335	1.0	35.6	319	1.1	31.5	15	0.2	/
5 000 - 6 000.....	113	0.3	43.4	109	0.4	41.6	/	/	/
6 000 - 7 500.....	46	0.1	18.6	44	0.2	18.1	/	/	/
7 500 und mehr.....	59	0.2	27.0	57	0.2	24.4	/	/	/
Selbständige Landwirte, mithelfende Familienange- hörige, ohne Angabe, kein Einkommen.....	9 081	25.9	-2.0	8 498	29.9	-2.9	584	8.7	13.7
Überwiegender Lebensunterhalt									
Erwerbstätigkeit.....	13 607	38.8	-0.5	10 736	37.8	0.5	2 871	42.8	-3.8
Arbeitslosengeld/-hilfe.....	1 263	3.6	9.1	556	2.0	37.3	707	10.5	-6.1
Rente, Pension.....	8 764	25.0	1.1	6 744	23.7	1.2	2 020	30.1	0.7
Angehörige.....	9 947	28.3	-1.3	9 477	33.4	-1.6	470	7.0	4.3
Vermögen, Vermietung, Zinsen..	131	0.4	-4.0	127	0.4	-4.0	/	/	/
Sozialhilfe.....	454	1.3	19.9	426	1.5	20.2	28	0.4	15.2
Sonstige Unterstützungen (z.B. BAföG).....	941	2.7	19.3	331	1.2	4.6	610	9.1	29.1
Zahl der ledigen Kinder in der Familie (ohne Altersbegrenzung)									
Ohne Kinder.....	21 933	62.5	1.3	17 978	63.3	1.2	3 955	59.0	1.6
Mit Kindern.....	13 174	37.5	-0.4	10 419	36.7	-0.0	2 754	41.0	-1.7
1 Kind.....	6 684	19.0	-0.5	5 241	18.5	-0.3	1 443	21.5	-1.0
2 Kinder.....	4 897	13.9	-0.8	3 808	13.4	-0.3	1 089	16.2	-2.2
3 Kinder.....	1 245	3.5	1.7	1 064	3.7	2.6	181	2.7	-3.3
4 Kinder.....	257	0.7	0.2	226	0.8	1.5	31	0.5	-7.9
5 und mehr Kinder.....	91	0.3	-2.4	80	0.3	-1.5	11	0.2	-8.3

*) Ergebnis des Mikrozensus.- Bevölkerung am Familienwohnsitz.-

1) Als Alleinerziehende zählen auch Väter und Mütter mit volljährigen Kindern.

1 Zusammenfassende Übersicht

1.3 Strukturdaten im April 1993 über Frauen im Alter von 15 Jahren und mehr *)

Gegenstand der Nachweisung	Deutschland			Früheres Bundesgebiet			Neue Länder und Berlin-Ost		
	insgesamt	Veränderung gegenüber Mai 1992		zusammen	Veränderung gegenüber Mai 1992		zusammen	Veränderung gegenüber Mai 1992	
	1 000	%		1 000	%		1 000	%	
ohne Kinder									
Zusammen.....	21 933	100	1.3	17 978	100	1.2	3 955	100	1.6
Deutsche.....	20 905	95.3	0.9	16 978	94.4	0.8	3 926	99.3	1.5
Ausländer.....	1 028	4.7	8.5	999	5.6	8.2	29	0.7	24.2
Alter (von ... bis unter ... Jahren)									
unter 25.....	4 114	18.8	-3.0	3 389	18.9	-4.0	724	18.3	1.6
25 - 35.....	2 627	12.0	5.4	2 419	13.5	5.1	208	5.3	9.1
35 - 45.....	1 293	5.9	5.0	1 133	6.3	5.0	160	4.1	4.7
45 - 55.....	2 729	12.4	0.0	2 092	11.6	-1.3	637	16.1	-3.9
55 - 65.....	3 894	17.8	2.8	3 000	16.7	2.7	894	22.6	3.2
65 - 75.....	4 093	18.7	4.3	3 329	18.5	4.2	763	19.3	4.6
75 und mehr.....	3 185	14.5	-2.1	2 615	14.5	-2.2	569	14.4	-1.7
Familienstand									
verheiratet zusammenlebend...	8 755	39.9	1.8	7 037	39.1	2.1	1 718	43.4	0.4
alleinstehend.....	13 178	60.1	0.9	10 940	60.9	0.6	2 237	56.6	2.5
ledig.....	7 029	32.0	0.7	5 987	33.3	0.2	1 042	26.3	3.7
verheiratet getrenntlebend..	256	1.2	5.8	239	1.3	5.4	18	0.4	12.2
verwitwet.....	4 692	21.4	0.2	3 798	21.1	-0.0	894	22.6	1.4
geschieden.....	1 200	5.5	4.2	917	5.1	5.2	284	7.2	1.2
Stellung im Beruf									
Erwerbspersonen.....	8 985	41.0	1.0	7 525	41.9	1.4	1 460	36.9	-0.9
Erwerbstätige.....	8 078	36.8	-0.7	6 976	38.8	-0.1	1 101	27.8	-4.1
Selbständige.....	383	1.7	6.1	340	1.9	4.4	44	1.1	20.6
Mithelfende Familien- angehörige.....	127	0.6	-8.2	124	0.7	-8.1	/	/	/
Beamte.....	328	1.5	6.1	321	1.8	5.6	6	0.2	/
Angestellte.....	5 401	24.6	1.7	4 639	25.8	2.4	761	19.3	-2.5
Arbeiter.....	1 840	8.4	-8.5	1 553	8.6	-8.1	287	7.2	-11.1
Erwerbslose.....	907	4.1	18.4	549	3.1	24.5	359	9.1	10.1
Nichterwerbspersonen.....	12 948	59.0	1.5	10 452	58.1	1.1	2 495	63.1	3.1
Monatliches Nettoeinkommen (von ... bis unter ... DM)									
unter 1 000.....	5 508	25.1	-9.7	3 858	21.5	-2.2	1 650	41.7	-23.5
1 000 - 1 800.....	6 090	27.8	1.4	4 536	25.2	-4.8	1 555	39.3	25.5
1 800 - 2 500.....	3 634	16.6	13.8	3 357	18.7	8.9	277	7.0	154.6
2 500 - 3 000.....	931	4.2	28.8	894	5.0	25.6	38	1.0	216.2
3 000 - 4 000.....	707	3.2	24.0	687	3.8	22.5	20	0.5	120.1
4 000 - 5 000.....	219	1.0	36.8	214	1.2	34.8	/	/	/
5 000 - 6 000.....	73	0.3	44.2	72	0.4	43.3	/	/	/
6 000 - 7 500.....	29	0.1	19.9	28	0.2	18.6	/	/	/
7 500 und mehr.....	36	0.2	27.9	35	0.2	25.7	/	/	/
Selbständige Landwirte, mithelfende Familienange- hörige, ohne Angabe, kein Einkommen.....	4 706	21.5	-2.0	4 297	23.9	-3.2	409	10.3	11.8
Überwiegender Lebensunterhalt									
Erwerbstätigkeit.....	7 519	34.3	0.3	6 442	35.8	1.0	1 077	27.2	-3.3
Arbeitslosengeld/-hilfe.....	594	2.7	17.8	323	1.8	36.2	271	6.9	1.5
Rente, Pension.....	7 950	36.2	1.2	6 102	33.9	1.4	1 848	46.7	0.4
Angehörige.....	5 000	22.8	-0.7	4 643	25.8	-1.1	357	9.0	4.9
Vermögen, Vermietung, Zinsen..	105	0.5	-0.7	103	0.6	-0.6	/	/	/
Sozialhilfe.....	192	0.9	20.3	182	1.0	20.0	10	0.3	25.8
Sonstige Unterstützungen (z.B. BAföG).....	579	2.6	15.2	183	1.0	4.4	390	9.9	21.0

*) Ergebnis des Mikrozensus.- Bevölkerung am Familienwohnsitz.

1 Zusammenfassende Übersicht

1.3 Strukturdaten im April 1993 über Frauen im Alter von 15 Jahren und mehr *)

Gegenstand der Nachweisung	Deutschland		Früheres Bundesgebiet		Neue Länder und Berlin-Ost		Veränderung gegenüber Mai 1992		
	insgesamt	Veränderung gegenüber Mai 1992	zusammen	Veränderung gegenüber Mai 1992	zusammen	Veränderung gegenüber Mai 1992			
	1 000	%	1 000	%	1 000	%			
mit Kindern									
Zusammen.....	13 174	100	-0.4	10 419	100	-0.0	2 754	100	-1.7
Deutsche.....	11 913	90.4	-1.2	9 181	88.1	-1.0	2 732	99.2	-1.9
Ausländer.....	1 261	9.6	8.1	1 238	11.9	7.9	23	0.8	26.6
Alter (von ... bis unter ... Jahren)									
unter 25.....	512	3.9	-4.7	369	3.5	0.2	143	5.2	-15.5
25 - 35.....	3 828	29.1	-0.6	2 844	27.3	0.5	984	35.7	-3.6
35 - 45.....	4 405	33.4	1.7	3 425	32.9	1.6	979	35.6	2.1
45 - 55.....	2 723	20.7	-3.6	2 310	22.2	-3.8	412	15.0	-2.1
55 - 65.....	1 199	9.1	2.5	1 039	10.0	2.5	160	5.8	2.6
65 - 75.....	354	2.7	3.4	303	2.9	2.9	51	1.8	6.5
75 und mehr.....	153	1.2	-9.4	129	1.2	-8.9	24	0.9	-12.2
Familienstand									
verheiratet zusammenlebend....	10 948	83.1	-0.8	8 799	84.4	-0.3	2 149	78.0	-2.7
alleinerziehend 1).....	2 226	16.9	1.6	1 621	15.6	1.4	605	22.0	2.0
ledig.....	539	4.1	6.7	320	3.1	8.3	219	8.0	4.5
verheiratet getrenntlebend..	214	1.6	8.0	185	1.8	5.1	29	1.0	31.3
verwitwet.....	642	4.9	-1.6	531	5.1	-2.3	112	4.1	2.1
geschieden.....	830	6.3	-0.6	585	5.6	0.3	245	8.9	-2.6
Stellung im Beruf									
Erwerbspersonen.....	8 201	62.2	-0.8	5 758	55.3	0.1	2 442	88.7	-2.9
Erwerbstätige.....	7 088	53.8	-2.5	5 247	50.4	-1.6	1 841	66.8	-4.7
Selbständige.....	448	3.4	3.5	362	3.5	1.5	86	3.1	12.8
Mithelfende Familienangehörige.....	278	2.1	-8.5	273	2.6	-8.4	/	/	/
Beamte.....	284	2.2	1.9	274	2.6	0.8	10	0.4	45.0
Angestellte.....	4 166	31.6	-0.4	2 848	27.3	1.1	1 319	47.9	-3.5
Arbeiter.....	1 912	14.5	-7.6	1 490	14.3	-6.4	422	15.3	-11.7
Erwerbslose.....	1 113	8.4	11.0	511	4.9	21.9	602	21.8	3.2
Nichterwerbspersonen.....	4 973	37.8	0.4	4 661	44.7	-0.1	312	11.3	8.3
Monatliches Nettoeinkommen (von ... bis unter ... DM)									
unter 1 000.....	3 351	25.4	-8.9	2 498	24.0	-2.8	853	31.0	-23.0
1 000 - 1 800.....	2 899	22.0	-6.2	1 909	18.3	1.3	990	36.0	-18.0
1 800 - 2 500.....	1 602	12.2	24.8	1 037	9.9	4.3	565	20.5	95.4
2 500 - 3 000.....	424	3.2	36.9	323	3.1	15.3	102	3.7	237.0
3 000 - 4 000.....	326	2.5	30.0	273	2.6	15.6	53	1.9	257.4
4 000 - 5 000.....	116	0.9	33.3	105	1.0	25.2	10	0.4	/
5 000 - 6 000.....	40	0.3	41.9	37	0.4	38.4	/	/	/
6 000 - 7 500.....	17	0.1	16.5	15	0.1	17.3	/	/	/
7 500 und mehr.....	23	0.2	25.7	22	0.2	22.5	/	/	/
Selbständige Landwirte, mithelfende Familienangehörige, ohne Angabe, kein Einkommen.....	4 375	33.2	-1.9	4 201	40.3	-2.6	175	6.3	18.5
Überwiegender Lebensunterhalt									
Erwerbstätigkeit.....	6 088	46.2	-1.4	4 294	41.2	-0.2	1 794	65.1	-4.2
Arbeitslosengeld/-hilfe.....	869	5.1	2.4	233	2.2	38.8	435	15.8	-10.3
Rente, Pension.....	813	6.2	0.4	642	6.2	-0.3	172	6.2	3.1
Angehörige.....	4 948	37.6	-1.9	4 834	46.4	-2.0	113	4.1	2.4
Vermögen, Vermietung, Zinsen..	25	0.2	-15.8	24	0.2	-16.3	/	/	/
Sozialhilfe.....	262	2.0	19.6	244	2.3	20.4	18	0.7	10.1
Sonstige Unterstützungen (z.B. BAföG).....	368	2.8	26.4	148	1.4	4.9	220	8.0	46.4
Zahl der ledigen Kinder in der Familie (ohne Altersbegrenzung)									
1 Kind.....	6 684	50.7	-0.5	5 241	50.3	-0.3	1 443	52.4	-1.0
2 Kinder.....	4 897	37.2	-0.8	3 808	36.5	-0.3	1 089	39.5	-2.2
3 Kinder.....	1 245	9.4	1.7	1 064	10.2	2.6	181	6.6	-3.3
4 Kinder.....	257	1.9	0.2	226	2.2	1.5	31	1.1	-7.9
5 und mehr Kinder.....	91	0.7	-2.4	80	0.8	-1.5	11	0.4	-8.3
Mit Kind(ern) im Alter von ... bis unter ... Jahren in der Familie									
unter 3.....	2 208	16.8	-4.2	1 906	18.3	-0.4	302	11.0	-22.7
3 - 6.....	2 453	18.6	2.6	1 926	18.5	4.4	527	19.1	-3.6
unter 6.....	4 007	30.4	-0.7	3 247	31.2	1.8	759	27.6	-10.3
6 - 10.....	3 007	22.8	0.6	2 262	21.7	1.5	745	27.0	-2.0
unter 10.....	5 887	44.7	0.1	4 614	44.3	1.6	1 274	46.2	-5.2
10 - 15.....	3 631	27.6	1.2	2 696	25.9	1.9	934	33.9	-0.9
unter 15.....	8 064	61.2	0.3	6 225	59.7	1.6	1 838	66.7	-3.7
15 - 18.....	2 214	16.8	1.6	1 694	16.3	-0.1	520	18.9	7.5
unter 18.....	9 266	70.3	0.4	7 153	68.6	1.2	2 114	76.7	-2.3
18 - 28.....	4 232	32.1	-2.7	3 494	33.5	-3.6	738	26.8	1.6
unter 28.....	12 272	93.2	-0.8	9 656	92.7	-0.4	2 616	95.0	-2.0
28 und älter.....	1 118	8.5	4.6	958	9.2	4.7	159	5.8	4.6

*) Ergebnis des Mikrozensus.- Bevölkerung am Familienwohnsitz.-

1) Als Alleinerziehende zählen auch Väter und Mütter mit volljährigen Kindern.

1 Zusammenfassende Übersicht
1.4 Strukturdaten im April 1993 über ledige Kinder in Familien *)

Gegenstand der Nachweisung	Deutschland			Früheres Bundesgebiet			Neue Länder und Berlin-Ost		
	insgesamt	Veränderung gegenüber Mai 1992		zusammen	Veränderung gegenüber Mai 1992		zusammen	Veränderung gegenüber Mai 1992	
	1 000	%		1 000	%		1 000	%	
Kinder insgesamt (ohne Altersbegrenzung)									
Insgesamt.....	22 304	100	-0.1	17 833	100	0.4	4 470	100	-1.9
Deutsche.....	20 037	89.8	-0.8	15 589	87.4	-0.5	4 447	99.5	-2.0
Ausländer.....	2 267	10.2	7.3	2 244	12.6	7.1	23	0.5	21.9
Männlich.....	12 287	55.1	0.2	9 838	55.2	0.7	2 449	54.8	-1.7
Weiblich.....	10 017	44.9	-0.3	7 995	44.8	0.2	2 021	45.2	-2.2
bei Ehepaaren lebend.....	18 678	83.7	-0.6	15 164	85.0	-0.0	3 514	78.6	-3.0
bei Alleinerziehenden lebend..	3 626	16.3	2.9	2 670	15.0	3.0	956	21.4	2.4
bei alleinerziehenden Frauen lebend.....	3 069	13.8	1.9	2 236	12.5	2.0	833	18.6	1.8
Zahl der Geschwister									
0 (Einzelkinder).....	6 999	31.4	-0.2	5 487	30.8	-0.0	1 512	33.8	-0.8
1.....	9 962	44.7	-0.6	7 746	43.4	-0.2	2 216	49.6	-2.1
2.....	3 786	17.0	1.8	3 231	18.1	2.7	555	12.4	-3.0
3.....	1 041	4.7	0.6	916	5.1	1.8	124	2.8	-7.5
4 und mehr.....	516	2.3	-1.7	453	2.5	-1.5	63	1.4	-2.9
Gegenwärtiger Besuch von:									
Kindergarten/-krippe/-hort....	2 640	11.8	-0.0	1 792	10.0	5.3	848	19.0	-9.6
Kindertort und Klassen- stufe 1 - 4.....	178	0.8	-18.7	108	0.6	-22.1	70	1.6	-13.1
nur Klassenstufe 1 - 4.....	3 700	16.6	0.4	2 852	16.0	0.3	848	19.0	0.5
Klassenstufe 5 - 10.....	4 888	21.9	3.3	3 686	20.6	3.7	1 222	27.3	2.2
Klassenstufe 11 - 13.....	930	4.2	2.8	784	4.4	-0.5	146	3.3	26.5
Berufliche Schule.....	1 508	6.8	-2.6	1 186	6.7	-2.7	322	7.2	-2.2
Fachhochschule.....	290	1.3	-5.1	254	1.4	-6.2	36	0.8	4.0
Hochschule.....	706	3.2	0.4	624	3.5	0.6	83	1.8	-0.8
Beteiligung am Erwerbsleben									
Erwerbstätige.....	4 964	22.3	-5.3	4 154	23.3	-5.8	810	18.1	-2.7
Auszubildende.....	1 333	6.0	8.4	1 019	5.7	8.3	314	7.0	8.5
Erwerbslose.....	466	2.1	22.1	324	1.8	34.1	141	3.2	1.3
Nichterwerbspersonen.....	16 875	75.7	1.1	13 355	74.9	1.9	3 519	78.7	-1.9
Kinder im Alter von unter 3 Jahren									
Zusammen.....	2 458	100	-4.3	2 124	100	-0.7	334	100	-22.4
Deutsche.....	2 129	86.6	-6.3	1 801	84.8	-2.3	328	98.2	-23.2
Ausländer.....	329	13.4	10.5	323	15.2	9.7	6	1.8	/
Männlich.....	1 271	51.7	-3.8	1 098	51.7	-0.4	173	51.8	-20.9
Weiblich.....	1 187	48.3	-4.9	1 026	48.3	-0.9	161	48.2	-24.0
bei Ehepaaren lebend.....	2 119	86.2	-5.1	1 897	89.3	-2.1	222	66.6	-24.8
bei Alleinerziehenden lebend..	339	13.8	0.8	227	10.7	13.0	112	33.4	-17.3
bei alleinerziehenden Frauen lebend.....	293	11.9	-0.6	199	9.4	10.2	95	28.3	-17.7
Zahl der Geschwister 1)									
0 (Einzelkinder).....	1 035	42.1	-3.5	877	41.3	0.1	158	47.4	-19.9
1.....	968	39.4	-4.7	843	39.7	-0.6	125	37.3	-25.4
2.....	325	13.2	-6.1	290	13.6	-2.7	35	10.5	-27.0
3.....	86	3.5	-3.3	77	3.6	-0.6	9	2.7	-21.9
4 und mehr.....	44	1.8	-3.8	37	1.7	-5.6	7	2.1	7.1
Gegenwärtiger Besuch von:									
Kindergarten/-krippe/-hort....	243	9.9	-22.9	69	3.2	-5.6	175	52.2	-28.1
Kinder im Alter von 3 bis unter 6 Jahren									
Zusammen.....	2 721	100	3.1	2 142	100	4.9	578	100	-2.9
Deutsche.....	2 396	88.1	1.3	1 821	85.0	2.8	575	99.3	-3.0
Ausländer.....	325	11.9	18.4	321	15.0	18.3	/	/	/
Männlich.....	1 389	51.1	2.8	1 098	51.2	5.0	291	50.3	-4.5
Weiblich.....	1 332	48.9	3.4	1 044	48.8	4.8	287	49.7	-1.3
bei Ehepaaren lebend.....	2 365	86.9	2.5	1 916	89.5	4.7	449	77.7	-6.0
bei Alleinerziehenden lebend..	355	13.1	7.6	226	10.5	6.6	129	22.3	9.5
bei alleinerziehenden Frauen lebend.....	314	11.5	6.3	201	9.4	5.7	112	19.4	7.2
Zahl der Geschwister 1)									
0 (Einzelkinder).....	667	24.5	4.4	477	22.3	4.4	190	32.9	4.4
1.....	1 363	50.1	2.3	1 078	50.3	5.1	285	49.3	-6.8
2.....	492	18.1	3.1	415	19.4	4.1	77	13.3	-2.1
3.....	135	5.0	9.0	117	5.5	12.0	18	3.1	-6.8
4 und mehr.....	63	2.3	-4.5	55	2.6	-2.7	8	1.4	-14.8
Gegenwärtiger Besuch von:									
Kindergarten/-krippe/-hort....	1 795	66.0	2.7	1 278	59.7	5.4	517	89.3	-3.4
Kindertort und Klassen- stufe 1 - 4.....	38	1.4	-24.4	32	1.5	-26.2	6	1.0	-13.3
nur Klassenstufe 1 - 4.....	28	1.0	-8.4	26	1.2	-5.9	/	/	/

*) Ergebnis des Mikrozensus.- Bevölkerung am Familienwohnsitz.-
1) Alle Geschwister (nicht nur dieser Altersgruppe).

1 Zusammenfassende Übersicht
1.4 Strukturdaten im April 1993 über ledige Kinder in Familien *)

Gegenstand der Nachweisung	Deutschland			Früheres Bundesgebiet			Neue Länder und Berlin-Ost		
	insgesamt	Veränderung gegenüber Mai 1992		zusammen	Veränderung gegenüber Mai 1992		zusammen	Veränderung gegenüber Mai 1992	
		1 000	%		1 000	%		1 000	%
Kinder im Alter von 6 bis unter 10 Jahren									
Zusammen.....	3 485	100	0.6	2 643	100	1.4	842	100	-2.0
Deutsche.....	3 142	90.2	0.2	2 303	87.1	1.0	839	99.7	-2.0
Ausländer.....	343	9.8	4.0	340	12.9	4.3	/	/	/
Männlich.....	1 787	51.3	-0.3	1 352	51.1	0.5	435	51.7	-2.6
Weiblich.....	1 698	48.7	1.4	1 292	48.9	2.4	407	48.3	-1.4
bei Ehepaaren lebend.....	3 010	86.4	0.0	2 327	88.0	1.1	683	81.1	-3.5
bei Alleinerziehenden lebend..	475	13.6	4.2	316	12.0	4.0	159	18.9	4.6
bei alleinerziehenden Frauen lebend.....	427	12.3	4.9	282	10.7	4.4	145	17.2	5.9
Zahl der Geschwister 1)									
0 (Einzelkinder).....	643	18.4	1.7	455	17.2	-1.0	188	22.3	8.6
1.....	1 804	51.7	0.2	1 317	49.8	2.2	487	57.8	-4.9
2.....	740	21.2	1.7	616	23.3	2.8	123	14.6	-3.7
3.....	199	5.7	0.2	169	6.4	0.5	30	3.6	-1.6
4 und mehr.....	100	2.9	-6.3	86	3.3	-5.4	14	1.6	-11.5
Gegenwärtiger Besuch von:									
Kindergarten/-krippe/-hort....	601	17.3	4.3	445	16.8	6.9	156	18.6	-2.3
Kindergarten und Klassen- stufe 1 - 4.....	140	4.0	-17.0	76	2.9	-20.2	64	7.6	-13.0
nur Klassenstufe 1 - 4.....	2 631	75.5	0.7	2 028	76.7	1.0	603	71.6	-0.4
Klassenstufe 5 - 10.....	35	1.0	-2.6	29	1.1	-1.8	6	0.8	-5.8
Kinder im Alter von 10 bis unter 15 Jahren									
Zusammen.....	4 443	100	1.7	3 333	100	2.6	1 110	100	-0.8
Deutsche.....	3 954	89.0	1.2	2 850	85.5	2.2	1 104	99.4	-1.1
Ausländer.....	490	11.0	5.8	483	14.5	5.3	6	0.6	/
Männlich.....	2 270	51.1	1.9	1 700	51.0	2.9	570	51.3	-1.1
Weiblich.....	2 173	48.9	1.6	1 633	49.0	2.3	541	48.7	-0.5
bei Ehepaaren lebend.....	3 795	85.4	0.9	2 887	86.6	1.9	907	81.7	-2.3
bei Alleinerziehenden lebend..	649	14.6	6.8	446	13.4	7.2	203	18.3	6.2
bei alleinerziehenden Frauen lebend.....	562	12.6	5.8	382	11.5	6.5	180	16.2	4.3
Zahl der Geschwister 1)									
0 (Einzelkinder).....	864	19.4	0.9	627	18.8	2.1	237	21.4	-2.2
1.....	2 230	50.2	1.3	1 578	47.3	1.4	652	58.7	1.2
2.....	936	21.1	3.3	772	23.2	5.1	164	14.8	-4.4
3.....	269	6.1	2.6	233	7.0	5.1	36	3.3	-10.8
4 und mehr.....	144	3.2	1.5	124	3.7	1.6	20	1.8	1.3
Gegenwärtiger Besuch von:									
Klassenstufe 1 - 4.....	1 037	23.3	-0.1	794	23.8	-1.1	243	21.9	3.3
Klassenstufe 5 - 10.....	3 406	76.7	2.3	2 539	76.2	3.8	868	78.1	-1.9
Kinder im Alter von 15 bis unter 18 Jahren									
Zusammen.....	2 452	100	1.7	1 889	100	0.2	563	100	7.2
Deutsche.....	2 149	87.6	2.0	1 587	84.0	0.2	562	99.8	7.4
Ausländer.....	303	12.4	-0.4	302	16.0	-0.1	/	/	/
Männlich.....	1 293	52.7	3.2	995	52.7	1.4	298	52.9	9.5
Weiblich.....	1 159	47.3	0.1	894	47.3	-1.2	265	47.1	4.8
bei Ehepaaren lebend.....	2 086	85.1	1.3	1 622	85.8	0.1	464	82.4	5.8
bei Alleinerziehenden lebend..	367	14.9	3.8	267	14.2	0.3	99	17.6	14.6
bei alleinerziehenden Frauen lebend.....	303	12.3	2.2	218	11.5	-1.5	85	15.1	13.1
Zahl der Geschwister 1)									
0 (Einzelkinder).....	636	25.9	0.5	463	24.5	-1.2	173	30.7	5.4
1.....	1 141	46.5	1.1	851	45.0	-0.6	289	51.4	6.5
2.....	468	19.1	5.5	392	20.8	3.7	75	13.4	15.9
3.....	139	5.7	1.4	121	6.4	1.7	17	3.1	-0.3
4 und mehr.....	69	2.8	-1.7	61	3.2	-3.7	8	1.4	16.6
Gegenwärtiger Besuch von:									
Klassenstufe 5 - 10.....	1 401	57.1	6.4	1 055	55.8	4.0	346	61.4	14.7
Klassenstufe 11 - 13.....	451	18.4	4.0	353	18.7	-0.3	98	17.4	22.9
Berufliche Schule.....	587	23.9	-8.7	470	24.9	-6.5	117	20.9	-16.7
Fachhochschule.....	12	0.5	-15.5	10	0.5	-15.1	/	/	/
Beteiligung am Erwerbsleben									
Erwerbstätige.....	436	17.8	-10.0	331	17.5	-7.7	105	18.7	-16.5
Auszubildende.....	360	14.7	-1.5	261	13.8	0.7	100	17.7	-7.0

*) Ergebnis des Mikrozensus.- Bevölkerung am Familienwohnsitz.-
1) Alle Geschwister (nicht nur dieser Altersgruppe).

1 Zusammenfassende Übersicht
1.4 Strukturdaten im April 1993 über ledige Kinder in Familien *)

Gegenstand der Nachweisung	Deutschland			Früheres Bundesgebiet			Neue Länder und Berlin-Ost		
	insgesamt	Veränderung gegenüber Mai 1992		zusammen	Veränderung gegenüber Mai 1992		zusammen	Veränderung gegenüber Mai 1992	
	1 000	%		1 000	%		1 000	%	
Kinder im Alter von 18 bis unter 28 Jahren									
Zusammen.....	5 437	100	-3.3	4 579	100	-4.0	858	100	0.7
Deutsche.....	4 992	91.8	-4.2	4 137	90.3	-5.2	856	99.7	0.8
Ausländer.....	445	8.2	8.9	442	9.7	9.1	/	/	/
Männlich.....	3 300	60.7	-3.1	2 760	60.3	-3.7	540	62.9	0.3
Weiblich.....	2 137	39.3	-3.6	1 819	39.7	-4.5	318	37.1	1.6
bei Ehepaaren lebend.....	4 533	83.4	-3.6	3 837	83.8	-4.4	696	81.1	0.9
bei Alleinerziehenden lebend..	904	16.6	-1.5	742	16.2	-1.8	162	18.9	0.2
bei alleinerziehenden Frauen lebend.....	717	13.2	-3.1	579	12.6	-4.1	138	16.1	0.9
Zahl der Geschwister 1)									
0 (Einzelkinder).....	2 268	41.7	-2.8	1 842	40.2	-3.2	426	49.6	-0.9
1.....	2 147	39.5	-4.7	1 805	39.4	-6.1	341	39.8	3.3
2.....	742	13.7	-0.4	689	14.6	-0.5	73	8.6	0.6
3.....	194	3.6	-5.2	181	4.0	-5.2	13	1.5	-6.1
4 und mehr.....	86	1.6	-0.1	81	1.8	0.3	/	/	/
Gegenwärtiger Besuch von:									
Klassenstufe 5 - 10.....	45	0.8	-7.2	43	0.9	-7.8	/	/	/
Klassenstufe 11 - 13.....	479	8.8	2.0	430	9.4	-0.6	48	5.6	34.4
Berufliche Schule.....	912	16.8	2.2	709	15.5	0.4	203	23.7	8.7
Fachhochschule.....	260	4.8	-5.6	226	4.9	-7.0	34	4.0	4.9
Hochschule.....	642	11.8	-0.2	560	12.2	-0.2	81	9.5	0.3
Beteiligung am Erwerbsleben									
Erwerbstätige.....	3 525	64.8	-7.1	2 944	64.3	-8.1	581	67.7	-1.3
Auszubildende.....	964	17.7	12.5	750	16.4	10.9	214	24.9	18.1
Erwerbslose.....	308	5.7	25.3	211	4.6	41.3	97	11.3	0.6
Nichterwerbspersonen.....	1 605	29.5	1.3	1 424	31.1	0.5	181	21.0	8.1
Kinder im Alter von 28 und mehr Jahren									
Zusammen.....	1 307	100	5.4	1 123	100	5.4	184	100	4.9
Deutsche.....	1 275	97.5	5.8	1 091	97.1	6.0	184	99.9	4.8
Ausländer.....	33	2.5	-10.0	32	2.9	-10.4	/	/	/
Männlich.....	978	74.8	6.6	836	74.4	6.9	142	77.0	5.1
Weiblich.....	330	25.2	1.8	287	25.6	1.4	42	23.0	4.0
bei Ehepaaren lebend.....	770	58.9	7.6	677	60.3	7.6	92	50.1	7.0
bei Alleinerziehenden lebend..	537	41.1	2.4	446	39.7	2.3	92	49.9	2.9
bei alleinerziehenden Frauen lebend.....	454	34.7	1.8	375	33.4	1.9	79	42.8	1.1
Zahl der Geschwister 1)									
0 (Einzelkinder).....	886	67.8	4.7	747	66.5	5.0	140	75.8	3.5
1.....	310	23.7	5.0	274	24.4	3.5	36	19.7	18.5
2.....	83	6.3	14.8	76	6.8	18.2	7	3.6	-14.2
3 und mehr.....	28	2.1	3.2	26	2.3	6.8	/	/	/
Gegenwärtiger Besuch von:									
Berufliche Schule.....	9	0.7	-23.3	8	0.7	-24.4	/	/	/
Fachhochschule.....	18	1.4	12.8	18	1.6	12.3	/	/	/
Hochschule.....	63	4.8	11.2	62	5.5	11.8	/	/	/
Beteiligung am Erwerbsleben									
Erwerbstätige.....	1 003	76.7	4.1	880	78.3	3.9	123	67.0	5.4
Auszubildende.....	8	0.6	28.9	8	0.7	44.8	/	/	/
Erwerbslose.....	121	9.3	21.3	86	7.7	34.3	35	18.8	-2.4
Nichterwerbspersonen.....	183	14.0	3.5	157	14.0	2.0	26	14.2	13.5

*) Ergebnis des Mikrozensus.- Bevölkerung am Familienwohnsitz.-
1) Alle Geschwister (nicht nur dieser Altersgruppe).

2 Privathaushalte
2.1 Privathaushalte im April 1993 nach Altersgruppen und Familienstand
der Bezugsperson sowie nach Haushaltsgröße *)

Alter der Bezugsperson von ... bis unter ... Jahren	Insgesamt	Einpersonen- haushalte	Mehrpersonenhaushalte					Haushaltsmitglieder	
			zusammen	davon mit ... Personen				insgesamt	je Haushalt
				2	3	4	5 und mehr		
									1 000
Ledig									
unter 25	1 400	1 063	337	278	48	8	/	1 810	1,29
25 - 45	3 964	2 860	1 104	836	194	57	18	5 436	1,37
45 - 65	1 017	815	202	168	24	7	/	1 267	1,25
65 und mehr	609	546	63	55	7	/	/	683	1,12
Zusammen ...	6 990	5 284	1 706	1 337	273	73	24	9 196	1,32
Verheiratet zusammenlebend									
unter 25	244	x	244	102	106	30	6	674	2,76
25 - 45	7 396	x	7 396	1 234	2 241	2 897	1 024	26 232	3,55
45 - 65	8 683	x	8 683	4 199	2 427	1 441	616	24 783	2,85
65 und mehr	3 383	x	3 383	2 953	336	66	27	7 328	2,17
Zusammen ...	19 706	x	19 706	8 488	5 109	4 435	1 674	59 016	2,99
Verheiratet getrennlebend									
unter 25	32	18	15	11	/	/	/	52	1,60
25 - 45	449	259	190	94	69	20	6	770	1,71
45 - 65	340	242	98	63	23	8	/	491	1,44
65 und mehr	94	81	13	10	/	/	/	112	1,19
Zusammen ...	915	600	315	178	97	29	11	1 424	1,56
Verwitwet									
unter 25	/	/	/	/	/	/	/	/	2,00
25 - 45	127	29	98	39	36	16	6	318	2,50
45 - 65	1 219	771	448	302	102	32	13	1 878	1,54
65 und mehr	4 360	3 971	389	325	46	11	7	4 840	1,11
Zusammen ...	5 708	4 772	936	667	184	59	26	7 039	1,23
Geschieden									
unter 25	17	6	11	8	/	/	/	33	1,96
25 - 45	1 161	481	681	353	227	75	26	2 309	1,99
45 - 65	1 343	890	453	321	98	26	8	1 973	1,47
65 und mehr	389	346	43	38	/	/	/	439	1,13
Zusammen ...	2 910	1 723	1 188	719	332	103	35	4 753	1,63
Insgesamt									
unter 25	1 694	1 087	608	400	159	39	9	2 571	1,52
25 - 45	13 098	3 629	9 469	2 556	2 767	3 066	1 080	35 062	2,68
45 - 65	12 603	2 718	9 885	5 053	2 674	1 513	644	30 392	2,41
65 und mehr	8 835	4 945	3 890	3 380	394	80	36	13 402	1,52
Insgesamt ...	36 230	12 379	23 851	11 389	5 995	4 698	1 770	81 428	2,25

*) Ergebnis des Mikrozensus. - Bevölkerung in Privathaushalten.

2 Privathaushalte
2.2 Privathaushalte im April 1993 nach Haushaltsgröße, Altersgruppen und Familienstand der Bezugsperson *)

2.2.1 Insgesamt

1 000

Haushalte mit ... Person(en)	Insgesamt	Davon im Alter von ... bis unter ... Jahren												
		unter 20	20 - 25	25 - 30	30 - 35	35 - 40	40 - 45	45 - 50	50 - 55	55 - 60	60 - 65	65 - 70	70 - 75	75 und mehr
Ledig														
1	5 284	94	969	1 325	790	451	294	203	240	207	165	177	160	210
2	1 337	16	262	418	222	120	77	48	57	39	24	20	16	19
3	273	/	45	84	61	33	17	10	7	6	/	/	/	/
4	73	/	7	20	17	13	6	/	/	/	/	/	/	/
5 und mehr	24	/	/	5	5	/	/	/	/	/	/	/	-	/
Zusammen ...	6 990	114	1 286	1 852	1 095	621	396	265	307	253	193	201	177	231
Verheiratet zusammenlebend														
1	x	x	x	x	x	x	x	x	x	x	x	x	x	x
2	8 488	/	100	345	354	255	281	467	1 077	1 332	1 324	1 168	870	916
3	5 109	/	105	477	625	535	604	621	803	626	377	191	93	53
4	4 435	/	30	291	768	938	901	571	501	255	113	43	16	8
5 und mehr	1 674	/	6	68	226	359	372	256	213	106	42	17	6	/
Zusammen ...	19 706	/	240	1 180	1 973	2 086	2 157	1 914	2 594	2 319	1 856	1 418	984	982
Verheiratet getrenntlebend														
1	600	/	16	57	69	66	67	59	82	63	38	30	24	28
2	178	/	10	21	26	20	27	23	20	14	7	/	/	/
3	97	-	/	14	20	19	16	11	6	/	/	/	/	/
4	29	-	/	/	/	8	5	/	/	/	/	/	-	/
5 und mehr	11	-	/	/	/	/	/	/	/	/	/	/	/	/
Zusammen ...	915	/	29	95	122	115	116	98	112	83	47	36	26	32
Verwitwet														
1	4 772	-	/	/	/	7	15	36	112	225	398	684	957	2 330
2	667	/	/	/	6	12	20	34	69	98	101	97	86	142
3	184	-	/	/	5	11	19	21	28	27	26	17	13	16
4	59	-	/	/	/	6	7	6	10	10	6	/	/	/
5 und mehr	26	-	/	/	/	/	/	/	/	/	/	/	/	/
Zusammen ...	5 708	/	/	8	18	38	63	100	223	362	534	804	1 061	2 494
Geschieden														
1	1 723	/	6	48	105	141	186	206	292	231	162	126	105	114
2	719	-	8	44	75	104	129	105	116	70	30	20	10	8
3	332	-	/	24	57	74	72	44	34	15	6	/	/	/
4	103	-	/	6	22	25	22	13	8	/	/	/	/	/
5 und mehr	35	-	/	/	8	9	8	/	/	/	/	/	/	-
Zusammen ...	2 910	/	17	124	267	353	417	373	451	320	200	149	116	124
Insgesamt														
1	12 379	96	991	1 434	969	665	562	504	727	725	763	1 016	1 246	2 682
2	11 389	20	380	830	683	511	533	677	1 339	1 552	1 486	1 309	983	1 088
3	5 995	/	155	599	768	673	727	707	878	677	412	214	108	72
4	4 698	/	38	321	815	989	941	597	523	271	122	47	19	13
5 und mehr	1 770	/	9	76	242	376	387	266	221	111	46	21	8	7
Insgesamt ...	36 230	121	1 573	3 259	3 476	3 214	3 150	2 749	3 688	3 336	2 829	2 608	2 365	3 862

*) Ergebnis des Mikrozensus. - Bevölkerung in Privathaushalten.

2 Privathaushalte
2.2 Privathaushalte im April 1993 nach Haushaltsgröße, Altersgruppen und
Familienstand der Bezugsperson *)

2.2.2 Männlich

1 000

Haushalte mit ... Person(en)	Insgesamt	Davon im Alter von ... bis unter ... Jahren												
		unter 20	20 - 25	25 - 30	30 - 35	35 - 40	40 - 45	45 - 50	50 - 55	55 - 60	60 - 65	65 - 70	70 - 75	75 und mehr
Ledig														
1	2 847	39	492	779	509	298	192	129	154	112	60	35	20	28
2	749	6	137	259	124	67	43	28	36	21	13	5	/	5
3	148	/	22	47	33	17	10	7	/	/	/	/	/	/
4	42	/	/	12	11	8	/	/	/	/	/	/	/	/
5 und mehr	15	/	/	/	/	/	/	/	/	/	/	-	-	-
Zusammen ...	3 801	45	656	1 100	680	393	251	166	197	138	74	42	25	34
Verheiratet zusammenlebend														
1	x	x	x	x	x	x	x	x	x	x	x	x	x	x
2	8 164	/	81	306	326	236	258	436	1 026	1 290	1 296	1 144	855	908
3	4 900	/	90	441	588	507	574	597	785	615	371	188	92	52
4	4 274	-	25	270	728	899	871	558	492	253	112	42	16	8
5 und mehr	1 626	/	5	63	212	347	364	250	210	105	42	17	6	/
Zusammen ...	18 964	/	201	1 080	1 854	1 989	2 066	1 841	2 513	2 263	1 821	1 391	968	973
Verheiratet getrenntlebend														
1	391	/	7	34	48	53	50	41	56	41	24	15	11	12
2	72	/	/	/	6	6	12	11	12	8	/	/	/	/
3	25	-	/	/	/	/	/	/	/	/	/	/	/	/
4	8	-	/	/	/	/	/	/	/	/	/	/	-	-
5 und mehr	/	-	/	/	/	/	/	/	/	/	/	-	/	-
Zusammen ...	499	/	10	41	59	64	67	57	73	52	30	19	12	15
Verwitwet														
1	686	-	/	/	/	/	/	8	24	42	72	96	107	330
2	149	-	-	/	/	/	/	7	16	22	23	22	19	32
3	39	-	-	-	/	/	/	/	7	6	8	/	/	/
4	15	-	-	-	/	/	/	/	/	/	/	/	/	/
5 und mehr	8	-	/	-	/	/	/	/	/	/	/	/	/	/
Zusammen ...	897	-	/	/	/	9	13	20	50	74	106	123	130	366
Geschieden														
1	772	/	/	26	72	94	110	104	134	102	61	29	19	18
2	224	-	/	6	19	26	33	34	46	29	14	9	/	/
3	77	-	/	/	9	14	16	13	13	6	/	/	/	/
4	29	-	-	/	/	6	7	5	/	/	/	/	/	-
5 und mehr	12	-	-	/	/	/	/	/	/	/	/	/	-	-
Zusammen ...	1 113	/	/	37	106	142	169	158	197	138	77	40	23	23
Zusammen														
1	4 697	39	502	841	632	447	355	281	367	297	217	175	157	388
2	9 357	8	221	577	477	337	351	516	1 136	1 370	1 349	1 182	883	951
3	5 189	/	114	492	633	544	606	623	812	633	384	196	95	57
4	4 368	/	28	284	744	916	885	567	502	258	115	44	17	9
5 und mehr	1 663	/	7	66	217	353	370	256	213	108	44	18	7	5
Zusammen ...	25 274	49	871	2 260	2 703	2 597	2 567	2 243	3 030	2 665	2 107	1 614	1 158	1 411

*) Ergebnis des Mikrozensus. - Bevölkerung in Privathaushalten.

2 Privathaushalte
2.2 Privathaushalte im April 1993 nach Haushaltsgröße, Altersgruppen und
Familienstand der Bezugsperson *)

2.2.3 Weiblich

1 000

Haushalte mit ... Person(en)	Insgesamt	Davon im Alter von ... bis unter ... Jahren													75 und mehr
		unter 20	20 - 25	25 - 30	30 - 35	35 - 40	40 - 45	45 - 50	50 - 55	55 - 60	60 - 65	65 - 70	70 - 75		
Ledig															
1	2 437	55	477	546	281	153	102	74	87	95	105	142	139	182	
2	588	11	125	159	97	53	34	21	20	18	12	14	12	13	
3	125	/	23	37	28	16	7	/	/	/	/	/	/	/	
4	30	/	/	8	7	6	/	/	/	/	/	/	-	/	
5 und mehr	9	/	/	/	/	/	/	/	/	-	/	/	-	/	
Zusammen ...	3 189	69	629	752	415	229	145	99	110	114	119	159	152	197	
Verheiratet zusammenlebend															
1	x	x	x	x	x	x	x	x	x	x	x	x	x	x	
2	324	/	19	39	28	18	23	30	51	42	28	23	15	9	
3	209	/	15	36	37	28	30	24	19	11	5	/	/	/	
4	161	/	5	21	40	38	30	14	9	/	/	/	-	/	
5 und mehr	48	-	/	/	13	12	8	5	/	/	/	/	/	-	
Zusammen ...	743	/	39	100	118	97	91	73	81	55	35	27	16	9	
Verheiratet getrenntlebend															
1	209	/	9	23	21	14	17	18	26	22	14	15	13	16	
2	107	/	8	17	19	14	15	12	9	6	/	/	/	/	
3	72	-	/	12	17	16	12	7	/	/	/	/	/	/	
4	21	-	/	/	/	6	/	/	/	/	/	/	-	/	
5 und mehr	7	-	/	/	/	/	/	/	/	/	-	/	-	/	
Zusammen ...	416	/	19	55	63	52	49	40	40	31	17	17	14	17	
Verwitwet															
1	4 086	-	/	/	/	/	11	28	89	183	326	588	850	2 001	
2	518	/	/	/	/	9	16	27	53	75	78	76	67	110	
3	144	-	/	/	/	9	16	18	21	21	18	12	11	13	
4	44	-	/	/	/	/	5	5	7	7	/	/	/	/	
5 und mehr	19	-	-	/	/	/	/	/	/	/	/	/	/	/	
Zusammen ...	4 811	/	/	6	14	29	50	80	173	288	428	681	932	2 128	
Geschieden															
1	951	/	/	22	32	47	76	103	158	128	101	97	86	96	
2	495	-	7	38	57	79	96	71	70	41	17	11	6	/	
3	255	-	/	21	48	60	56	32	21	9	/	/	/	/	
4	74	-	/	/	18	19	15	8	/	/	/	/	/	/	
5 und mehr	23	-	/	/	7	6	/	/	/	/	/	/	/	-	
Zusammen ...	1 797	/	13	87	162	211	248	215	254	182	123	110	93	101	
Zusammen															
1	7 682	56	490	593	337	218	207	223	359	428	546	842	1 089	2 294	
2	2 032	12	159	253	206	174	183	161	203	182	137	127	100	136	
3	805	/	41	107	135	129	121	84	66	44	29	19	14	15	
4	330	/	11	37	71	74	56	29	22	14	8	/	/	/	
5 und mehr	107	/	/	10	25	23	17	10	8	/	/	/	/	/	
Zusammen ...	10 956	72	702	999	773	617	583	507	658	671	722	994	1 207	2 452	

*) Ergebnis des Mikrozensus. - Bevölkerung in Privathaushalten.

2 Privathaushalte
2.3 Privathaushalte im April 1993 nach Altersgruppen und Staatsangehörigkeit
der Bezugsperson sowie nach Haushaltsgröße *)

Alter der Bezugsperson von ... bis unter ... Jahren	Insgesamt	Einpersonen- haushalte	Mehrpersonenhaushalte					Haushaltsmitglieder	
			zusammen	davon mit ... Personen				insgesamt	je Haushalt
				2	3	4	5 und mehr		
Anzahl									
mit deutscher Bezugsperson									
Männer									
unter 25	757	461	296	192	84	16	/	1 182	1,56
25 - 45	9 079	2 032	7 047	1 600	2 064	2 556	827	26 023	2,87
45 - 65	9 297	1 032	8 265	4 190	2 297	1 291	487	24 071	2,59
65 und mehr	4 113	702	3 411	2 976	338	68	28	8 093	1,97
Zusammen ...	23 246	4 227	19 019	8 958	4 783	3 932	1 346	59 368	2,55
Frauen									
unter 25	705	502	204	156	38	9	/	968	1,37
25 - 45	2 781	1 271	1 510	767	458	219	66	5 406	1,94
45 - 65	2 452	1 500	952	656	211	66	20	3 813	1,55
65 und mehr	4 609	4 185	424	361	46	10	6	5 121	1,11
Zusammen ...	10 547	7 458	3 089	1 939	753	304	93	15 310	1,45
Zusammen									
unter 25	1 462	963	499	348	121	25	5	2 150	1,47
25 - 45	11 860	3 303	8 557	2 367	2 522	2 775	893	31 430	2,65
45 - 65	11 749	2 532	9 217	4 845	2 508	1 357	507	27 884	2,37
65 und mehr	8 721	4 887	3 834	3 337	385	78	34	13 214	1,52
Zusammen ...	33 793	11 685	22 108	10 897	5 536	4 236	1 439	74 678	2,21
mit ausländischer Bezugsperson									
Männer									
unter 25	163	80	84	37	32	12	/	315	1,93
25 - 45	1 047	243	804	141	212	273	179	3 233	3,09
45 - 65	748	130	618	182	154	150	133	2 312	3,09
65 und mehr	70	18	52	40	9	/	/	139	1,99
Zusammen ...	2 029	470	1 558	400	406	436	317	5 998	2,96
Frauen									
unter 25	69	44	25	15	7	/	/	107	1,55
25 - 45	191	83	107	48	33	18	9	400	2,10
45 - 65	105	56	49	26	12	7	/	196	1,86
65 und mehr	44	40	/	/	/	/	/	50	1,14
Zusammen ...	409	224	185	93	52	26	14	752	1,84
Zusammen									
unter 25	232	124	108	52	38	14	/	421	1,81
25 - 45	1 238	326	911	189	245	290	187	3 633	2,94
45 - 65	853	186	668	208	166	156	138	2 508	2,94
65 und mehr	114	58	56	43	10	/	/	189	1,66
Zusammen ...	2 437	694	1 743	492	458	462	331	6 750	2,77
Insgesamt									
Männer									
unter 25	920	541	380	229	115	28	8	1 497	1,63
25 - 45	10 126	2 275	7 851	1 741	2 276	2 829	1 006	29 255	2,89
45 - 65	10 046	1 162	8 884	4 371	2 452	1 441	620	26 383	2,63
65 und mehr	4 183	720	3 463	3 016	347	70	30	8 231	1,97
Zusammen ...	25 274	4 697	20 577	9 357	5 189	4 368	1 663	65 366	2,59
Frauen									
unter 25	774	546	228	171	44	11	/	1 075	1,39
25 - 45	2 972	1 354	1 617	815	491	237	74	5 806	1,95
45 - 65	2 557	1 556	1 001	682	223	72	24	4 009	1,57
65 und mehr	4 653	4 225	428	364	47	10	7	5 171	1,11
Zusammen ...	10 956	7 682	3 274	2 032	805	330	107	16 062	1,47
Insgesamt									
unter 25	1 694	1 087	608	400	159	39	9	2 571	1,52
25 - 45	13 098	3 629	9 469	2 556	2 767	3 066	1 080	35 062	2,68
45 - 65	12 603	2 718	9 885	5 053	2 674	1 513	644	30 392	2,41
65 und mehr	8 835	4 945	3 890	3 380	394	80	36	13 402	1,52
Insgesamt ...	36 230	12 379	23 851	11 389	5 995	4 698	1 770	81 428	2,25

*) Ergebnis des Mikrozensus. - Bevölkerung in Privathaushalten.

2 Privathaushalte

2.4 Privathaushalte nach Zahl der Personen, Ländern und Gemeindegrößenklassen

Jahr¹) Land Gemeinden mit ... bis unter ... Einwohnern	Insgesamt	Ein- personen- haushalte	Mehrpersonenhaushalte mit ... Personen					Haus- halts- mit- glieder	Personen je Haushalt	
			zu- sammen	2	3	4	5 und mehr			
1 000										Anzahl
Früheres Bundesgebiet										
13. 9. 1950	16 650	3 229	13 421	4 209	3 833	2 692	2 687	49 850	2,99	
6. 6. 1961	19 460	4 010	15 450	5 156	4 389	3 118	2 787	56 012	2,88	
27. 5. 1970	21 991	5 527	16 464	5 959	4 314	3 351	2 839	60 176	2,74	
März 1987	27 006	9 354	17 652	8 012	4 612	3 466	1 562	61 544	2,28	
April 1993	29 497	10 409	19 088	9 191	4 710	3 658	1 528	65 776	2,23	
Deutschland										
April 1993 nach Ländern										
Baden - Württemberg	4 565	1 667	2 898	1 321	713	612	253	10 239	2,24	
Bayern	5 183	1 755	3 428	1 560	850	700	318	11 942	2,30	
Berlin	1 806	828	978	536	239	155	48	3 499	1,94	
Berlin - West	1 170	580	590	336	136	83	35	2 187	1,87	
Berlin - Ost	636	248	388	201	103	72	13	1 313	2,06	
Brandenburg	1 059	291	769	340	202	183	45	2 540	2,40	
Bremen	340	140	201	111	49	28	12	687	2,02	
Hamburg	896	417	479	280	105	66	28	1 707	1,91	
Hessen	2 658	907	1 751	847	433	343	128	5 961	2,24	
Mecklenburg - Vorpommern	747	190	557	228	149	143	38	1 863	2,49	
Niedersachsen	3 353	1 136	2 217	1 063	534	433	188	7 615	2,27	
Nordrhein - Westfalen	7 894	2 664	5 230	2 562	1 300	961	408	17 716	2,24	
Rheinland - Pfalz	1 699	535	1 163	540	311	224	89	3 917	2,31	
Saarland	504	184	320	157	89	59	16	1 084	2,15	
Sachsen	2 044	626	1 417	685	377	286	69	4 636	2,27	
Sachsen - Anhalt	1 189	337	852	394	240	178	40	2 768	2,33	
Schleswig - Holstein	1 235	423	812	416	191	150	55	2 721	2,20	
Thüringen	1 059	278	781	351	215	178	38	2 533	2,39	
Deutschland	36 230	12 379	23 851	11 389	5 995	4 698	1 770	81 428	2,25	
Nachrichtlich:										
Neue Länder u. Berlin - Ost	6 733	1 970	4 763	2 198	1 285	1 040	241	15 652	2,32	
April 1993 nach Gemeindegrößenklassen										
unter 5 000	5 800	1 441	4 359	1 784	1 115	1 034	425	14 776	2,55	
5 000 - 20 000	8 148	2 330	5 819	2 556	1 491	1 266	506	19 694	2,42	
20 000 - 50 000	5 994	1 870	4 124	1 949	1 065	824	286	13 788	2,30	
50 000 - 100 000	3 178	1 130	2 048	1 012	526	376	135	6 950	2,19	
100 000 - 500 000	6 309	2 546	3 763	1 978	927	640	218	13 018	2,06	
500 000 und mehr	6 801	3 062	3 739	2 110	871	558	200	13 202	1,94	

¹⁾ 1950, 1961 und 1970 Ergebnis der Volkszählung; 1987 und 1993 Ergebnis des Mikrozensus. -
1950 Wohnbevölkerung, 1961 wohnberechtigte Bevölkerung, ab 1970 Bevölkerung in Privathaushalten.

2.5 Privathaushalte im April 1993 nach Altersgruppen und Familienstand der Bezugsperson *)

1 000

Alter der Bezugsperson von ... bis unter ... Jahren	Insgesamt	Davon					Ein- personen- haus- halte	Davon			
		ledig	zusammen- lebend	getrennt- lebend	ver- witwet	ge- schieden		ledig	verheiratet getrennt- lebend	ver- witwet	ge- schieden
mit männlicher Bezugsperson											
unter 25	920	702	204	11	/	/	541	531	7	/	/
25 - 45	10 126	2 424	6 990	231	27	454	2 275	1 778	185	9	303
45 - 65	10 046	575	8 438	212	250	570	1 162	455	181	145	401
65 und mehr	4 182	101	3 331	45	619	85	720	83	38	532	66
Zusammen ...	25 274	3 801	18 963	499	897	1 113	4 697	2 848	391	686	772
mit weiblicher Bezugsperson											
unter 25	774	698	40	21	/	13	548	532	10	/	/
25 - 45	2 971	1 541	407	218	100	707	1 354	1 082	75	20	178
45 - 65	2 557	442	245	128	969	774	1 556	380	80	628	490
65 und mehr	4 653	508	52	49	3 741	304	4 225	483	43	3 439	280
Zusammen ...	10 956	3 189	743	416	4 811	1 797	7 681	2 436	209	4 086	951
Insgesamt											
unter 25	1 694	1 400	244	32	/	17	1 087	1 063	18	/	6
25 - 45	13 098	3 964	7 398	449	127	1 161	3 629	2 860	259	29	481
45 - 65	12 603	1 017	8 683	340	1 219	1 343	2 718	815	242	771	891
65 und mehr	8 835	609	3 383	94	4 360	389	4 945	546	81	3 971	346
Insgesamt ...	36 230	6 990	19 706	915	5 708	2 910	12 378	5 284	600	4 772	1 723

^{*)} Ergebnis des Mikrozensus. - Bevölkerung in Privathaushalten.

2 Privathaushalte

2.6 Privathaushalte und Haushaltsmitglieder im April 1993 nach Ländern und Haushaltsgröße,
jeweils insgesamt und mit ausländischer Bezugsperson*)

Land ----- Bezugsperson ----- Haushaltsmitglied	Privathaushalte bzw. Haushaltsmitglieder								Privathaushalte bzw. Haushaltsmitglieder mit ausl. Bezugsperson								
	ins- gesamt	Ein- personen- haus- halte	Mehrpersonenhaushalte					Personen je Haushalt	zu- sammen	Ein- personen- haus- halte	Mehrpersonenhaushalte					Personen je Haushalt	
			zu- sammen	davon mit ... Personen							zu- sammen	davon mit ... Personen					
				2	3	4	5 und mehr					2	3	4	5 und mehr		
1000								Anzahl	1000								Anzahl
Privathaushalte																	
Baden - Württemberg	4 565	1 687	2 898	1 321	713	612	253	2,24	486	147	340	92	90	97	61	2,72	
Bayern	5 183	1 755	3 428	1 580	850	700	318	2,30	414	137	277	86	76	69	45	2,57	
Berlin	1 806	828	978	536	239	155	48	1,94	139	46	93	26	26	26	16	2,64	
Berlin - West	1 170	580	590	336	136	83	35	1,87	118	36	82	21	21	24	16	2,78	
Berlin - Ost	636	248	388	201	103	72	13	2,06	22	11	11	/	/	/	-	1,91	
Brandenburg	1 059	291	769	340	202	183	45	2,40	12	/	10	/	/	/	/	2,63	
Bremen	340	140	201	111	49	28	12	2,02	28	7	21	6	6	/	/	2,88	
Hamburg	896	417	479	280	105	66	28	1,91	89	29	61	20	16	14	11	2,61	
Hessen	2 658	907	1 751	847	433	343	128	2,24	255	66	189	50	49	54	36	2,87	
Mecklenburg - Vorpommern	747	190	557	228	149	143	38	2,49	10	/	5	/	/	/	/	2,09	
Niedersachsen	3 353	1 136	2 217	1 063	534	433	188	2,27	147	38	109	28	26	29	26	2,97	
Nordrhein - Westfalen	7 894	2 664	5 230	2 562	1 300	961	408	2,24	644	149	495	137	121	130	107	2,95	
Rheinland - Pfalz	1 699	535	1 163	540	311	224	89	2,31	102	32	70	19	21	17	13	2,69	
Saarland	504	184	320	157	89	59	16	2,15	31	13	19	5	5	/	/	2,46	
Sachsen	2 044	626	1 417	685	377	286	69	2,27	21	6	16	/	6	/	/	2,58	
Sachsen - Anhalt	1 189	337	852	394	240	178	40	2,33	11	6	5	/	/	/	-	1,82	
Schleswig - Holstein	1 235	423	812	416	191	150	55	2,20	39	10	29	8	9	7	6	2,90	
Thüringen	1 059	278	781	351	215	178	38	2,39	7	/	/	/	/	/	/	2,09	
Deutschland	36 230	12 379	23 851	11 389	5 995	4 698	1 770	2,25	2 437	694	1 743	492	458	462	331	2,77	
davon Bezugsperson:																	
Männer	25 274	4 697	20 577	9 357	5 189	4 368	1 663	2,59	2 029	470	1 558	400	406	436	317	2,96	
Frauen	10 956	7 682	3 274	2 032	805	330	107	1,47	409	224	185	93	52	26	14	1,84	
Früheres Bundesgebiet	29 416	10 409	19 088	9 191	4 710	3 658	1 528	2,23	2 354	662	1 692	472	442	450	328	2,79	
Neue Länder und Berlin - Ost	6 733	1 970	4 763	2 198	1 285	1 040	241	2,32	84	32	52	20	17	12	/	2,21	
Haushaltsmitglieder																	
Baden - Württemberg	10 239	1 667	8 571	2 641	2 139	2 446	1 346	2,24	1 325	147	1 178	184	269	388	338	2,72	
Bayern	11 942	1 755	10 187	3 120	2 551	2 799	1 717	2,30	1 064	137	927	172	229	276	250	2,57	
Berlin	3 499	828	2 671	1 073	716	621	263	1,94	369	46	322	51	77	104	90	2,64	
Berlin - West	2 187	580	1 607	671	407	334	194	1,87	327	36	291	42	64	95	90	2,78	
Berlin - Ost	1 312	248	1 065	401	308	287	68	2,06	42	11	31	9	13	9	-	1,91	
Brandenburg	2 540	291	2 250	679	605	732	234	2,40	32	/	30	10	/	12	/	2,63	
Bremen	887	140	548	222	148	113	65	2,02	80	7	74	12	18	17	26	2,88	
Hamburg	1 707	417	1 291	560	315	265	150	1,91	234	29	205	40	48	55	62	2,61	
Hessen	5 961	907	5 053	1 694	1 300	1 372	688	2,24	733	66	667	100	147	218	203	2,87	
Mecklenburg - Vorpommern	1 863	190	1 673	455	446	573	199	2,49	20	/	16	/	9	/	/	2,09	
Niedersachsen	7 615	1 136	6 479	2 126	1 601	1 730	1 022	2,27	436	38	398	56	79	115	149	2,97	
Nordrhein - Westfalen	17 716	2 664	15 052	5 124	3 899	3 842	2 187	2,24	1 902	149	1 753	274	364	521	594	2,95	
Rheinland - Pfalz	3 917	535	3 382	1 081	932	895	474	2,31	274	32	243	38	64	69	71	2,69	
Saarland	1 084	184	900	313	266	234	87	2,15	76	13	64	10	16	19	18	2,46	
Sachsen	4 636	626	4 010	1 371	1 130	1 145	364	2,27	55	6	49	10	17	15	8	2,58	
Sachsen - Anhalt	2 768	337	2 431	788	719	713	210	2,33	21	6	15	5	/	5	-	1,82	
Schleswig - Holstein	2 721	423	2 298	831	572	602	293	2,20	114	10	104	15	26	28	35	2,90	
Thüringen	2 533	278	2 254	701	646	710	198	2,39	16	/	13	/	/	/	/	2,09	
Deutschland	81 428	12 379	69 049	22 778	17 983	18 792	9 496	2,25	6 750	694	6 056	984	1 375	1 848	1 849	2,77	
davon Haushaltsmitglieder:																	
in Haushalten mit männ- licher Bezugsperson	65 366	4 697	60 669	18 714	15 568	17 471	8 917	2,59	5 998	470	5 528	799	1 219	1 743	1 768	2,96	
in Haushalten mit weib- licher Bezugsperson	16 062	7 682	8 380	4 064	2 416	1 322	579	1,47	752	224	528	185	156	105	82	1,84	
Früheres Bundesgebiet	65 776	10 409	55 367	18 383	14 130	14 833	8 222	2,23	6 566	662	5 904	944	1 325	1 800	1 835	2,79	
Neue Länder und Berlin - Ost	15 852	1 970	13 682	4 395	3 854	4 160	1 274	2,32	185	32	153	40	50	48	14	2,21	

*) Ergebnis des Mikrozensus - Bevölkerung in Privathaushalten.

2 Privathaushalte
2.7 Privathaushalte im April 1993 nach Ländern und Familienstand der Bezugsperson *)

1 000

Land	Insgesamt	Verheiratet zusammen- lebend	Alleinstehend				
			zusammen	ledig	verheiratet getrennt- lebend	verwitwet	geschieden
Männer							
Baden - Württemberg	3 268	2 427	841	529	80	107	126
Bayern	3 710	2 786	923	570	91	123	140
Berlin	1 071	626	444	282	36	38	88
Berlin - West	676	376	301	196	27	25	53
Berlin - Ost	394	251	143	86	9	13	35
Brandenburg	739	582	157	78	8	27	45
Bremen	222	149	73	46	6	8	13
Hamburg	541	327	213	141	17	18	37
Hessen	1 878	1 377	500	311	43	75	72
Mecklenburg - Vorpommern	519	418	101	51	7	19	25
Niedersachsen	2 372	1 791	581	368	34	84	95
Nordrhein - Westfalen	5 543	4 246	1 297	773	109	192	224
Rheinland - Pfalz	1 247	960	287	165	23	47	52
Saarland	355	268	87	54	/	12	17
Sachsen	1 394	1 116	278	144	13	58	63
Sachsen - Anhalt	822	657	165	82	8	31	44
Schleswig - Holstein	846	614	231	146	16	31	39
Thüringen	747	617	130	63	/	28	34
Deutschland	25 274	18 964	6 311	3 801	499	897	1 113
Nachrichtlich:							
Früheres Bundesgebiet	20 658	15 322	5 336	3 297	450	721	867
Neue Länder und Berlin - Ost	4 617	3 642	975	504	49	176	246
Frauen							
Baden - Württemberg	1 297	36	1 260	455	55	565	185
Bayern	1 473	70	1 403	485	59	642	217
Berlin	735	90	645	242	29	218	157
Berlin - West	494	54	440	168	21	157	93
Berlin - Ost	242	36	206	74	8	61	63
Brandenburg	320	34	287	65	8	141	73
Bremen	118	8	111	37	6	46	21
Hamburg	355	31	324	128	14	121	62
Hessen	780	53	727	240	38	327	123
Mecklenburg - Vorpommern	228	31	197	49	/	96	49
Niedersachsen	981	61	920	285	37	457	142
Nordrhein - Westfalen	2 351	151	2 200	656	102	1 096	345
Rheinland - Pfalz	452	11	441	125	23	227	67
Saarland	149	/	147	36	/	87	20
Sachsen	649	50	600	149	11	302	137
Sachsen - Anhalt	367	43	323	72	6	172	73
Schleswig - Holstein	389	42	347	103	15	171	58
Thüringen	312	31	281	63	/	142	71
Deutschland	10 956	743	10 213	3 189	416	4 811	1 797
Nachrichtlich:							
Früheres Bundesgebiet	8 839	519	8 320	2 717	375	3 897	1 331
Neue Länder und Berlin - Ost	2 117	224	1 893	472	41	914	466
Insgesamt							
Baden - Württemberg	4 565	2 463	2 102	984	136	672	311
Bayern	5 183	2 857	2 326	1 055	150	764	357
Berlin	1 806	717	1 090	524	65	256	244
Berlin - West	1 170	430	741	364	48	182	146
Berlin - Ost	636	287	349	160	17	74	88
Brandenburg	1 059	616	444	143	16	167	118
Bremen	340	157	183	83	12	54	34
Hamburg	896	359	537	269	31	139	98
Hessen	2 658	1 430	1 228	550	81	402	196
Mecklenburg - Vorpommern	747	449	298	100	10	115	73
Niedersachsen	3 353	1 852	1 501	663	71	542	237
Nordrhein - Westfalen	7 894	4 397	3 497	1 429	211	1 288	589
Rheinland - Pfalz	1 699	971	728	289	46	274	119
Saarland	504	270	235	90	9	100	37
Sachsen	2 044	1 166	878	293	25	361	200
Sachsen - Anhalt	1 189	700	489	154	15	203	118
Schleswig - Holstein	1 235	656	578	249	31	202	96
Thüringen	1 059	648	411	126	9	170	106
Deutschland	36 230	19 706	16 523	6 990	915	5 708	2 910
Nachrichtlich:							
Früheres Bundesgebiet	29 496	15 841	13 655	6 014	825	4 618	2 198
Neue Länder und Berlin - Ost	6 733	3 865	2 868	976	91	1 090	712

*) Ergebnis des Mikrozensus. - Bevölkerung in Privathaushalten.

2 Privathaushalte
2.8 Privathaushalte im April 1993 nach Zahl der Kinder, Haushaltsgröße,
Ländern und Regierungsbezirken *)

1 000

Haushalte ----- Kinder	Insgesamt	Ein- personen- haushalte	Mehrpersonenhaushalte mit ... Personen					Durch- schnittliche Haushalts- größe	Anzahl
			zu- sammen	2	3	4	5 und mehr		
							Haushalte	Personen	
1 000									
08 Baden - Württemberg									
Haushalte zusammen	4 565	1 667	2 898	1 321	713	611	253	1 346	2,24
Haushalte ohne Kinder	2 855	1 667	1 187	1 163	21	/	/	/	1,43
Haushalte mit Kindern	1 710	x	1 710	158	692	609	252	1 342	3,61
mit 1 Kind	815	x	815	158	637	17	/	16	2,83
2 Kindern	649	x	649	x	54	580	14	74	3,94
3 Kindern	193	x	193	x	x	12	181	914	4,97
4 und mehr Kinder	53	x	53	x	x	x	53	339	6,35
Kinder zusammen	2 923	x	2 923	158	746	1 213	806	x	x
Durchschnittliche Zahl der Kinder je Haushalt mit Kindern	1,71	x	1,71	1,00	1,08	1,99	3,20	x	x
081 Reg.- Bez. Stuttgart									
Haushalte zusammen	1 694	600	1 093	492	272	234	95	507	2,27
Haushalte ohne Kinder	1 044	600	444	435	7	/	/	/	1,44
Haushalte mit Kindern	649	x	649	57	265	233	95	506	3,61
mit 1 Kind	310	x	310	57	245	7	/	8	2,85
2 Kindern	248	x	248	x	21	222	5	28	3,94
3 Kindern	73	x	73	x	x	/	69	348	4,98
4 und mehr Kinder	19	x	19	x	x	x	19	122	6,42
Kinder zusammen	1 107	x	1 107	57	286	463	301	x	x
Durchschnittliche Zahl der Kinder je Haushalt mit Kindern	1,70	x	1,70	1,00	1,08	1,99	3,18	x	x
082 Reg.- Bez. Karlsruhe									
Haushalte zusammen	1 218	462	756	365	193	145	54	287	2,16
Haushalte ohne Kinder	790	462	328	321	7	/	/	/	1,43
Haushalte mit Kindern	428	x	428	44	186	144	54	286	3,53
mit 1 Kind	222	x	222	44	173	/	/	/	2,83
2 Kindern	154	x	154	x	13	137	/	18	3,94
3 Kindern	40	x	40	x	x	/	37	189	4,98
4 und mehr Kinder	12	x	12	x	x	x	12	76	6,27
Kinder zusammen	702	x	702	44	199	287	172	x	x
Durchschnittliche Zahl der Kinder je Haushalt mit Kindern	1,64	x	1,64	1,00	1,07	1,99	3,20	x	x
083 Reg. - Bez. Freiburg									
Haushalte zusammen	939	367	572	262	136	125	49	261	2,19
Haushalte ohne Kinder	599	367	232	229	/	/	/	/	1,39
Haushalte mit Kindern	340	x	340	33	133	125	49	260	3,60
mit 1 Kind	158	x	158	33	122	/	/	/	2,81
2 Kindern	133	x	133	x	11	120	/	10	3,93
3 Kindern	39	x	39	x	x	/	36	183	4,96
4 und mehr Kinder	10	x	10	x	x	x	10	65	6,48
Kinder zusammen	585	x	585	33	145	249	158	x	x
Durchschnittliche Zahl der Kinder je Haushalt mit Kindern	1,72	x	1,72	1,00	1,09	2,00	3,25	x	x
084 Reg. - Bez. Tübingen									
Haushalte zusammen	714	239	475	202	111	108	55	291	2,38
Haushalte ohne Kinder	421	239	182	178	/	/	/	/	1,45
Haushalte mit Kindern	293	x	293	24	107	107	55	290	3,71
mit 1 Kind	125	x	125	24	98	/	/	/	2,84
2 Kindern	115	x	115	x	10	102	/	18	3,95
3 Kindern	41	x	41	x	x	/	39	194	4,96
4 und mehr Kinder	12	x	12	x	x	x	12	75	6,23
Kinder zusammen	529	x	529	24	117	214	175	x	x
Durchschnittliche Zahl der Kinder je Haushalt mit Kindern	1,81	x	1,81	1,00	1,09	1,99	3,20	x	x
09 Bayern									
Haushalte zusammen	5 183	1 755	3 428	1 560	850	700	318	1 717	2,30
Haushalte ohne Kinder	3 170	1 755	1 415	1 364	43	6	/	8	1,47
Haushalte mit Kindern	2 013	x	2 013	196	807	694	316	1 709	3,63
mit 1 Kind	988	x	988	196	747	35	9	48	2,86
2 Kindern	748	x	748	x	59	646	42	222	3,99
3 Kindern	216	x	216	x	x	13	203	1 039	5,05
4 und mehr Kinder	62	x	62	x	x	x	62	400	6,50
Kinder zusammen	3 398	x	3 398	196	866	1 366	970	x	x
Durchschnittliche Zahl der Kinder je Haushalt mit Kindern	1,69	x	1,69	1,00	1,07	1,97	3,07	x	x

*) Ergebnis des Mikrozensus. - Bevölkerung in Privathaushalten.

2 Privathaushalte
2.8 Privathaushalte im April 1993 nach Zahl der Kinder, Haushaltsgröße,
Ländern und Regierungsbezirken *)

1 000

Haushalte ----- Kinder	Insgesamt	Ein- personen- haushalte	Mehrpersonenhaushalte mit ... Personen						Durch- schnittliche Haushalts- größe Anzahl
			zu- sam- men	2	3	4	5 und mehr		
							Haushalte	Personen	
1 000									
091 Reg. - Bez. Oberbayern									
Haushalte zusammen	1 857	710	1 147	564	281	212	90	483	2,16
Haushalte ohne Kinder	1 219	710	509	491	15	/	/	/	1,43
Haushalte mit Kindern	638	x	638	73	265	211	89	478	3,55
mit 1 Kind	331	x	331	73	246	10	/	11	2,82
2 Kindern	230	x	230	x	20	197	13	67	3,98
3 Kindern	61	x	61	x	x	/	58	295	5,07
4 und mehr Kinder	17	x	17	x	x	x	17	106	6,42
Kinder zusammen	1 043	x	1 043	73	285	414	270	x	x
Durchschnittliche Zahl der Kinder je Haushalt mit Kindern	1,63	x	1,63	1,00	1,07	1,97	3,04	x	x
092 Reg. - Bez. Niederbayern									
Haushalte zusammen	436	110	326	130	85	76	35	192	2,57
Haushalte ohne Kinder	230	110	120	115	/	/	/	/	1,54
Haushalte mit Kindern	206	x	206	15	81	75	35	191	3,71
mit 1 Kind	96	x	96	15	75	5	/	/	2,92
2 Kindern	81	x	81	x	6	69	6	33	4,02
3 Kindern	23	x	23	x	x	/	21	110	5,12
4 und mehr Kinder	7	x	7	x	x	x	7	44	6,57
Kinder zusammen	355	x	355	15	88	146	106	x	x
Durchschnittliche Zahl der Kinder je Haushalt mit Kindern	1,72	x	1,72	1,00	1,08	1,95	3,04	x	x
093 Reg. - Bez. Oberpfalz									
Haushalte zusammen	436	141	295	123	74	68	31	170	2,40
Haushalte ohne Kinder	252	141	111	107	/	/	-	-	1,46
Haushalte mit Kindern	185	x	185	16	71	67	31	170	3,70
mit 1 Kind	87	x	87	16	67	/	/	/	2,88
2 Kindern	71	x	71	x	/	62	/	24	4,02
3 Kindern	20	x	20	x	x	/	19	98	5,11
4 und mehr Kinder	7	x	7	x	x	x	7	43	6,58
Kinder zusammen	319	x	319	16	76	131	96	x	x
Durchschnittliche Zahl der Kinder je Haushalt mit Kindern	1,73	x	1,73	1,00	1,06	1,96	3,11	x	x
094 Reg. - Bez. Oberfranken									
Haushalte zusammen	471	151	321	144	87	58	32	171	2,34
Haushalte ohne Kinder	283	151	133	126	6	/	/	/	1,49
Haushalte mit Kindern	188	x	188	18	81	58	31	170	3,62
mit 1 Kind	98	x	98	18	75	/	/	8	2,89
2 Kindern	64	x	64	x	6	54	5	26	4,01
3 Kindern	21	x	21	x	x	/	20	101	5,09
4 und mehr Kinder	5	x	5	x	x	x	5	35	6,82
Kinder zusammen	311	x	311	18	86	114	94	x	x
Durchschnittliche Zahl der Kinder je Haushalt mit Kindern	1,66	x	1,66	1,00	1,07	1,96	2,99	x	x
095 Reg. - Bez. Mittelfranken									
Haushalte zusammen	738	263	475	226	116	97	36	199	2,23
Haushalte ohne Kinder	471	263	208	200	6	/	/	/	1,46
Haushalte mit Kindern	268	x	268	26	110	95	36	198	3,59
mit 1 Kind	134	x	134	26	102	/	/	8	2,87
2 Kindern	102	x	102	x	8	89	/	26	3,99
3 Kindern	23	x	23	x	x	/	21	109	5,02
4 und mehr Kinder	8	x	8	x	x	x	8	54	6,59
Kinder zusammen	444	x	444	26	118	188	112	x	x
Durchschnittliche Zahl der Kinder je Haushalt mit Kindern	1,66	x	1,66	1,00	1,07	1,97	3,09	x	x
096 Reg. - Bez. Unterfranken									
Haushalte zusammen	539	160	379	165	91	86	37	195	2,42
Haushalte ohne Kinder	308	160	148	143	/	/	-	/	1,50
Haushalte mit Kindern	231	x	231	22	86	86	37	195	3,64
mit 1 Kind	106	x	106	22	79	/	/	6	2,84
2 Kindern	92	x	92	x	7	81	/	20	3,97
3 Kindern	28	x	28	x	x	/	26	132	5,01
4 und mehr Kinder	6	x	6	x	x	x	6	37	6,34
Kinder zusammen	398	x	398	22	93	170	112	x	x
Durchschnittliche Zahl der Kinder je Haushalt mit Kindern	1,72	x	1,72	1,00	1,08	1,99	3,04	x	x

*) Ergebnis des Mikrozensus. - Bevölkerung in Privathaushalten.

2 Privathaushalte
2.8 Privathaushalte im April 1993 nach Zahl der Kinder, Haushaltsgröße,
Ländern und Regierungsbezirken *)

1 000

Haushalte ----- Kinder	Insgesamt	Ein- personen- haushalte	Mehrpersonenhaushalte mit ... Personen						Durch- schnittliche Haushalts- größe
			zu- sammen	2	3	4	5 und mehr		
							Haushalte	Personen	
1 000									Anzahl
097 Reg. - Bez. Schwaben									
Haushalte zusammen	705	220	485	207	117	103	57	308	2,42
Haushalte ohne Kinder	408	220	188	181	5	/	/	/	1,48
Haushalte mit Kindern	297	x	297	26	112	102	57	306	3,71
mit 1 Kind	136	x	136	26	103	/	/	7	2,87
2 Kindern	107	x	107	x	8	94	/	26	3,98
3 Kindern	41	x	41	x	x	/	38	193	4,99
4 und mehr Kinder	12	x	12	x	x	x	12	80	6,41
Kinder zusammen	528	x	528	26	120	202	180	x	x
Durchschnittliche Zahl der Kinder je Haushalt mit Kindern	1,78	x	1,78	1,00	1,08	1,98	3,18	x	x
11 Berlin									
Haushalte zusammen	1 806	828	978	536	239	155	48	263	1,94
Haushalte ohne Kinder	1 282	828	454	445	6	/	/	/	1,36
Haushalte mit Kindern	524	x	524	91	232	154	48	260	3,34
mit 1 Kind	300	x	300	91	204	/	/	/	2,72
2 Kindern	176	x	176	x	28	145	/	20	3,87
3 Kindern	35	x	35	x	x	5	30	151	4,90
4 und mehr Kinder	13	x	13	x	x	x	13	85	6,44
Kinder zusammen	816	x	816	91	260	309	156	x	x
Durchschnittliche Zahl der Kinder je Haushalt mit Kindern	1,56	x	1,56	1,00	1,12	2,01	3,28	x	x
12 Brandenburg									
Haushalte zusammen	1 059	291	769	340	202	183	45	234	2,40
Haushalte ohne Kinder	587	291	296	288	7	/	/	/	1,52
Haushalte mit Kindern	472	x	472	51	194	182	44	233	3,49
mit 1 Kind	232	x	232	51	173	6	/	/	2,81
2 Kindern	198	x	198	x	21	172	6	29	3,93
3 Kindern	35	x	35	x	x	/	31	156	4,90
4 und mehr Kinder	7	x	7	x	x	x	7	45	6,34
Kinder zusammen	766	x	766	51	215	363	137	x	x
Durchschnittliche Zahl der Kinder je Haushalt mit Kindern	1,62	x	1,62	1,00	1,11	1,99	3,07	x	x
04 Bremen									
Haushalte zusammen	340	140	201	111	49	28	12	65	2,02
Haushalte ohne Kinder	237	140	97	95	/	/	-	-	1,42
Haushalte mit Kindern	103	x	103	16	47	28	12	65	3,40
mit 1 Kind	58	x	58	16	43	/	-	-	2,74
2 Kindern	32	x	32	x	/	27	/	6	3,91
3 Kindern	10	x	10	x	x	/	9	45	4,91
4 und mehr Kinder	/	x	/	x	x	x	/	14	6,28
Kinder zusammen	164	x	164	16	52	58	39	x	x
Durchschnittliche Zahl der Kinder je Haushalt mit Kindern	1,58	x	1,58	1,00	1,10	2,04	3,16	x	x
02 Hamburg									
Haushalte zusammen	886	417	479	280	105	66	27	150	1,91
Haushalte ohne Kinder	863	417	247	243	/	/	/	/	1,38
Haushalte mit Kindern	232	x	232	37	102	66	27	149	3,41
mit 1 Kind	130	x	130	37	90	/	/	/	2,74
2 Kindern	76	x	76	x	13	61	/	13	3,88
3 Kindern	19	x	19	x	x	/	17	85	4,92
4 und mehr Kinder	8	x	8	x	x	x	8	50	6,48
Kinder zusammen	374	x	374	37	115	131	91	x	x
Durchschnittliche Zahl der Kinder je Haushalt mit Kindern	1,61	x	1,61	1,00	1,12	1,99	3,34	x	x
06 Hessen									
Haushalte zusammen	2 658	907	1 751	847	433	343	128	688	2,24
Haushalte ohne Kinder	1 685	907	778	748	25	/	/	5	1,48
Haushalte mit Kindern	973	x	973	99	408	339	126	682	3,56
mit 1 Kind	501	x	501	99	377	18	7	35	2,87
2 Kindern	365	x	365	x	31	317	18	94	3,98
3 Kindern	83	x	83	x	x	/	78	397	5,02
4 und mehr Kinder	24	x	24	x	x	x	24	157	6,59
Kinder zusammen	1 586	x	1 586	99	439	666	383	x	x
Durchschnittliche Zahl der Kinder je Haushalt mit Kindern	1,63	x	1,63	1,00	1,08	1,96	3,03	x	x

*) Ergebnis des Mikrozensus - Bevölkerung in Privathaushalten.

2 Privathaushalte
2.8 Privathaushalte im April 1993 nach Zahl der Kinder, Haushaltsgröße,
Ländern und Regierungsbezirken *)

1 000

Haushalte ----- Kinder	Insgesamt	Ein- person- haushalte	Mehrpersonenhaushalte mit ... Personen						Durch- schnittliche Haushalts- größe	Anzahl
			zu- sammen	2	3	4	5 und mehr			
							Haushalte	Personen		
1 000										
064 Reg. - Bez. Darmstadt										
Haushalte zusammen	1 694	614	1 080	543	262	202	73	393	2,18	
Haushalte ohne Kinder	1 110	614	496	480	14	/	/	/	1,46	
Haushalte mit Kindern	584	x	584	64	248	200	73	391	3,53	
mit 1 Kind	304	x	304	64	228	9	/	17	2,84	
2 Kindern	216	x	216	x	20	188	8	40	3,95	
3 Kindern	50	x	50	x	x	/	48	244	5,04	
4 und mehr Kinder	14	x	14	x	x	x	14	90	6,57	
Kinder zusammen	948	x	948	64	268	393	223	x	x	
Durchschnittliche Zahl der Kinder je Haushalt mit Kindern	1,62	x	1,62	1,00	1,08	1,97	3,08	x	x	
065 Reg.- Bez. Gießen										
Haushalte zusammen	435	134	301	129	80	67	26	140	2,39	
Haushalte ohne Kinder	253	134	119	113	/	/	/	/	1,50	
Haushalte mit Kindern	183	x	183	16	75	67	25	138	3,62	
mit 1 Kind	92	x	92	16	70	/	/	8	2,91	
2 Kindern	71	x	71	x	/	62	/	23	4,01	
3 Kindern	14	x	14	x	x	/	14	69	5,00	
4 und mehr Kinder	6	x	6	x	x	x	6	38	6,68	
Kinder zusammen	302	x	302	16	79	129	77	x	x	
Durchschnittliche Zahl der Kinder je Haushalt mit Kindern	1,65	x	1,65	1,00	1,06	1,94	3,04	x	x	
066 Reg.- Bez. Kassel										
Haushalte zusammen	528	159	370	175	92	74	29	155	2,34	
Haushalte ohne Kinder	322	159	163	156	6	/	/	/	1,53	
Haushalte mit Kindern	206	x	206	19	86	73	29	153	3,59	
mit 1 Kind	105	x	106	19	80	/	/	9	2,90	
2 Kindern	78	x	78	x	6	67	6	31	4,02	
3 Kindern	19	x	19	x	x	/	17	84	4,97	
4 und mehr Kinder	/	x	/	x	x	x	/	29	6,55	
Kinder zusammen	337	x	337	19	91	144	83	x	x	
Durchschnittliche Zahl der Kinder je Haushalt mit Kindern	1,63	x	1,63	1,00	1,07	1,97	2,90	x	x	
13 Mecklenburg - Vorpommern										
Haushalte zusammen	747	190	557	228	149	143	38	199	2,49	
Haushalte ohne Kinder	387	190	197	191	6	/	-	-	1,53	
Haushalte mit Kindern	360	x	360	36	143	143	38	199	3,54	
mit 1 Kind	170	x	170	36	127	6	/	/	2,83	
2 Kindern	154	x	154	x	16	134	/	21	3,93	
3 Kindern	28	x	28	x	x	/	25	125	4,91	
4 und mehr Kinder	8	x	8	x	x	x	8	50	6,36	
Kinder zusammen	595	x	595	36	159	282	117	x	x	
Durchschnittliche Zahl der Kinder je Haushalt mit Kindern	1,65	x	1,65	1,00	1,11	1,98	3,12	x	x	
03 Niedersachsen										
Haushalte zusammen	3 353	1 136	2 217	1 063	534	433	188	1 022	2,27	
Haushalte ohne Kinder	2 110	1 136	975	942	27	/	/	/	1,48	
Haushalte mit Kindern	1 243	x	1 243	121	506	428	187	1 017	3,81	
mit 1 Kind	611	x	611	121	463	21	7	34	2,86	
2 Kindern	467	x	467	x	43	400	23	122	3,97	
3 Kindern	124	x	124	x	x	7	116	593	5,03	
4 und mehr Kinder	41	x	41	x	x	x	41	268	6,56	
Kinder zusammen	2 101	x	2 101	121	550	843	588	x	x	
Durchschnittliche Zahl der Kinder je Haushalt mit Kindern	1,69	x	1,69	1,00	1,09	1,97	3,14	x	x	
031 Reg. - Bez. Braunschweig										
Haushalte zusammen	783	300	483	245	115	88	35	188	2,14	
Haushalte ohne Kinder	526	300	226	220	6	/	-	-	1,44	
Haushalte mit Kindern	257	x	257	25	110	88	35	188	3,57	
mit 1 Kind	131	x	131	25	101	/	/	7	2,86	
2 Kindern	95	x	95	x	8	83	/	16	3,95	
3 Kindern	23	x	23	x	x	/	22	113	5,02	
4 und mehr Kinder	8	x	8	x	x	x	8	52	6,46	
Kinder zusammen	427	x	427	25	118	174	110	x	x	
Durchschnittliche Zahl der Kinder je Haushalt mit Kindern	1,66	x	1,66	1,00	1,08	1,97	3,16	x	x	

*) Ergebnis des Mikrozensus. - Bevölkerung in Privathaushalten.

2 Privathaushalte
2.8 Privathaushalte im April 1993 nach Zahl der Kinder, Haushaltsgröße,
Ländern und Regierungsbezirken *)

1 000

Haushalte ----- Kinder	Insgesamt	Ein- personen- haushalte	Mehrpersonenhaushalte mit ... Personen						Durch- schnittliche Haushalts- größe Anzahl
			zu- sammen	2	3	4	5 und mehr		
							Haushalte	Personen	
1 000									
032 Reg. - Bez. Hannover									
Haushalte zusammen	989	360	629	329	150	114	37	197	2,14
Haushalte ohne Kinder	657	360	297	289	6	/	/	/	1,47
Haushalte mit Kindern	332	x	332	39	144	113	37	195	3,48
mit 1 Kind	179	x	179	39	132	6	/	8	2,83
2 Kindern	122	x	122	x	11	105	6	29	3,96
3 Kindern	25	x	25	x	x	/	23	116	5,00
4 und mehr Kinder	7	x	7	x	x	x	7	41	6,35
Kinder zusammen	525	x	525	39	155	222	110	x	x
Durchschnittliche Zahl der Kinder je Haushalt mit Kindern	1,58	x	1,58	1,00	1,08	1,97	3,00	x	x
033 Reg. - Bez. Lüneburg									
Haushalte zusammen	648	190	458	211	117	93	38	210	2,38
Haushalte ohne Kinder	385	190	195	187	7	/	/	/	1,53
Haushalte mit Kindern	263	x	263	24	109	92	38	209	3,62
mit 1 Kind	131	x	131	24	100	6	/	9	2,89
2 Kindern	100	x	100	x	10	84	6	32	3,98
3 Kindern	25	x	25	x	x	/	23	120	5,05
4 und mehr Kinder	7	x	7	x	x	/	7	49	6,69
Kinder zusammen	439	x	439	24	119	179	117	x	x
Durchschnittliche Zahl der Kinder je Haushalt mit Kindern	1,67	x	1,67	1,00	1,09	1,95	3,05	x	x
034 Reg. - Bez. Weser - Ems									
Haushalte zusammen	932	285	647	279	152	138	78	427	2,44
Haushalte ohne Kinder	542	285	257	246	8	/	/	/	1,50
Haushalte mit Kindern	390	x	390	33	144	136	78	425	3,76
mit 1 Kind	170	x	170	33	130	6	/	9	2,86
2 Kindern	150	x	150	x	14	128	9	46	3,98
3 Kindern	51	x	51	x	x	/	48	245	5,04
4 und mehr Kinder	19	x	19	x	x	x	19	126	6,62
Kinder zusammen	710	x	710	33	158	268	250	x	x
Durchschnittliche Zahl der Kinder je Haushalt mit Kindern	1,82	x	1,82	1,00	1,10	1,98	3,23	x	x
05 Nordrhein - Westfalen									
Haushalte zusammen	7 894	2 664	5 230	2 562	1 300	961	408	2 187	2,24
Haushalte ohne Kinder	5 003	2 664	2 339	2 276	56	7	/	7	1,48
Haushalte mit Kindern	2 891	x	2 891	286	1 244	954	407	2 180	3,56
mit 1 Kind	1 486	x	1 486	286	1 154	39	7	33	2,84
2 Kindern	1 014	x	1 014	x	89	894	31	162	3,95
3 Kindern	303	x	303	x	x	21	281	1 423	4,98
4 und mehr Kinder	87	x	87	x	x	x	87	561	6,43
Kinder zusammen	4 811	x	4 811	286	1 333	1 890	1 301	x	x
Durchschnittliche Zahl der Kinder je Haushalt mit Kindern	1,66	x	1,66	1,00	1,07	1,98	3,20	x	x
051 Reg. - Bez. Düsseldorf									
Haushalte zusammen	2 418	826	1 592	835	384	267	105	561	2,18
Haushalte ohne Kinder	1 584	826	758	742	14	/	/	/	1,49
Haushalte mit Kindern	834	x	834	93	370	265	105	559	3,50
mit 1 Kind	449	x	449	93	343	10	/	14	2,83
2 Kindern	283	x	283	x	27	249	7	37	3,93
3 Kindern	81	x	81	x	x	7	74	376	4,97
4 und mehr Kinder	21	x	21	x	x	x	21	133	6,40
Kinder zusammen	1 349	x	1 349	93	397	527	332	x	x
Durchschnittliche Zahl der Kinder je Haushalt mit Kindern	1,62	x	1,62	1,00	1,07	1,99	3,16	x	x
053 Reg. - Bez. Köln									
Haushalte zusammen	1 897	673	1 224	613	302	228	81	427	2,19
Haushalte ohne Kinder	1 233	673	560	543	15	/	/	/	1,47
Haushalte mit Kindern	664	x	664	70	287	227	80	425	3,51
mit 1 Kind	348	x	348	70	267	10	/	7	2,83
2 Kindern	239	x	239	x	20	212	6	32	3,94
3 Kindern	62	x	62	x	x	/	57	290	4,98
4 und mehr Kinder	16	x	16	x	x	x	16	97	6,27
Kinder zusammen	1 078	x	1 078	70	307	448	253	x	x
Durchschnittliche Zahl der Kinder je Haushalt mit Kindern	1,62	x	1,62	1,00	1,07	1,98	3,15	x	x

*) Ergebnis des Mikrozensus. - Bevölkerung in Privathaushalten.

2 Privathaushalte
2.8 Privathaushalte im April 1993 nach Zahl der Kinder, Haushaltsgröße,
Ländern und Regierungsbezirken *)

1 000

Haushalte ----- Kinder	Insgesamt	Ein- personen- haushalte	Mehrpersonenhaushalte mit ... Personen						Durch- schnittliche Haushalts- größe
			zu- sammen	2	3	4	5 und mehr		
							Haushalte	Personen	
			1 000						Anzahl
055 Reg. - Bez. Münster									
Haushalte zusammen	1 065	334	731	323	182	148	79	424	2,39
Haushalte ohne Kinder	630	334	297	287	8	/	/	/	1,49
Haushalte mit Kindern	435	x	435	36	174	148	78	421	3,68
mit 1 Kind	203	x	203	36	160	6	/	6	2,86
2 Kindern	158	x	158	x	14	137	7	37	3,96
3 Kindern	54	x	54	x	x	/	51	280	5,00
4 und mehr Kinder	18	x	18	x	x	x	18	119	6,43
Kinder zusammen	764	x	764	36	188	290	250	x	x
Durchschnittliche Zahl der Kinder je Haushalt mit Kindern	1,76	x	1,76	1,00	1,08	1,98	3,20	x	x
057 Reg. - Bez. Detmold									
Haushalte zusammen	833	267	566	251	146	113	56	300	2,35
Haushalte ohne Kinder	497	267	230	223	7	/	-	-	1,48
Haushalte mit Kindern	336	x	336	29	139	113	56	300	3,65
mit 1 Kind	165	x	165	29	129	6	/	/	2,87
2 Kindern	119	x	119	x	10	104	/	26	3,97
3 Kindern	41	x	41	x	x	/	38	191	4,99
4 und mehr Kinder	12	x	12	x	x	x	12	80	6,55
Kinder zusammen	580	x	580	29	149	222	180	x	x
Durchschnittliche Zahl der Kinder je Haushalt mit Kindern	1,72	x	1,72	1,00	1,07	1,98	3,23	x	x
059 Reg. - Bez. Arnsberg									
Haushalte zusammen	1 681	564	1 117	540	285	204	88	475	2,25
Haushalte ohne Kinder	1 059	564	494	482	12	/	/	/	1,48
Haushalte mit Kindern	622	x	622	58	273	203	88	474	3,57
mit 1 Kind	321	x	321	58	255	8	/	/	2,85
2 Kindern	216	x	216	x	18	191	6	30	3,95
3 Kindern	65	x	65	x	x	/	61	308	4,99
4 und mehr Kinder	20	x	20	x	x	x	20	132	6,50
Kinder zusammen	1 040	x	1 040	58	292	403	287	x	x
Durchschnittliche Zahl der Kinder je Haushalt mit Kindern	1,67	x	1,67	1,00	1,07	1,98	3,27	x	x
07 Rheinland - Pfalz									
Haushalte zusammen	1 699	535	1 163	540	311	224	88	474	2,31
Haushalte ohne Kinder	1 029	535	494	473	19	/	/	/	1,50
Haushalte mit Kindern	670	x	670	68	292	222	88	472	3,54
mit 1 Kind	352	x	352	68	270	12	/	7	2,85
2 Kindern	236	x	236	x	22	205	9	44	3,95
3 Kindern	63	x	63	x	x	/	58	296	5,00
4 und mehr Kinder	20	x	20	x	x	x	20	125	6,33
Kinder zusammen	1 097	x	1 097	68	313	436	279	x	x
Durchschnittliche Zahl der Kinder je Haushalt mit Kindern	1,64	x	1,64	1,00	1,07	1,97	3,17	x	x
071 Reg. - Bez. Koblenz									
Haushalte zusammen	618	186	432	193	117	89	33	178	2,36
Haushalte ohne Kinder	366	186	180	172	7	/	/	/	1,51
Haushalte mit Kindern	253	x	253	21	110	88	33	178	3,58
mit 1 Kind	130	x	130	21	103	5	/	/	2,89
2 Kindern	92	x	92	x	7	81	/	17	3,96
3 Kindern	24	x	24	x	x	/	22	110	5,00
4 und mehr Kinder	7	x	7	x	x	x	7	46	6,44
Kinder zusammen	416	x	416	21	117	174	104	x	x
Durchschnittliche Zahl der Kinder je Haushalt mit Kindern	1,65	x	1,65	1,00	1,07	1,96	3,14	x	x
072 Reg. - Bez. Trier									
Haushalte zusammen	219	68	151	73	37	26	14	77	2,31
Haushalte ohne Kinder	135	68	66	64	/	/	-	-	1,52
Haushalte mit Kindern	85	x	85	10	35	26	14	77	3,59
mit 1 Kind	43	x	43	10	32	/	/	/	2,82
2 Kindern	28	x	28	x	/	23	/	8	3,97
3 Kindern	10	x	10	x	x	/	10	50	5,03
4 und mehr Kinder	/	x	/	x	x	x	/	19	6,26
Kinder zusammen	143	x	143	10	38	50	45	x	x
Durchschnittliche Zahl der Kinder je Haushalt mit Kindern	1,69	x	1,69	1,00	1,08	1,96	3,14	x	x

*) Ergebnis des Mikrozensus. - Bevölkerung in Privathaushalten.

2 Privathaushalte
2.8 Privathaushalte im April 1993 nach Zahl der Kinder, Haushaltsgröße,
Ländern und Regierungsbezirken *)

1 000

Haushalte ----- Kinder	Insgesamt	Ein- person- haushalte	Mehrpersonenhaushalte mit ... Personen						Durch- schnittliche Haushalts- größe Anzahl
			zu- sammen	2	3	4	5 und mehr		
							Haushalte	Personen	
1 000									

1 000

073 Reg. - Bez. Rheinhessen - Pfalz

Haushalte zusammen	861	281	580	273	157	109	41	219	2,27
Haushalte ohne Kinder	529	281	247	237	10	/	/	/	1,49
Haushalte mit Kindern	333	x	333	37	147	108	41	218	3,50
mit 1 Kind	179	x	179	37	136	5	/	/	2,83
2 Kindern	115	x	115	x	11	101	/	19	3,94
3 Kindern	29	x	29	x	x	/	27	137	4,98
4 und mehr Kinder	9	x	9	x	x	x	9	59	6,27
Kinder zusammen	538	x	538	37	158	213	130	x	x
Durchschnittliche Zahl der Kinder je Haushalt mit Kindern	1,62	x	1,62	1,00	1,08	1,97	3,20	x	x

10 Saarland

Haushalte zusammen	504	184	320	157	89	58	16	87	2,18
Haushalte ohne Kinder	322	184	138	136	/	/	-	-	1,44
Haushalte mit Kindern	182	x	182	21	86	58	16	87	3,42
mit 1 Kind	103	x	103	21	80	/	/	/	2,82
2 Kindern	62	x	62	x	6	55	/	7	3,92
3 Kindern	13	x	13	x	x	/	11	55	4,88
4 und mehr Kinder	/	x	/	x	x	x	/	24	6,69
Kinder zusammen	283	x	283	21	93	117	52	x	x
Durchschnittliche Zahl der Kinder je Haushalt mit Kindern	1,56	x	1,56	1,00	1,07	2,01	3,26	x	x

14 Sachsen

Haushalte zusammen	2 044	626	1 417	685	377	286	69	364	2,27
Haushalte ohne Kinder	1 238	626	612	601	9	/	/	/	1,50
Haushalte mit Kindern	806	x	806	84	368	285	68	361	3,44
mit 1 Kind	432	x	432	84	339	9	/	/	2,83
2 Kindern	306	x	306	x	29	271	6	28	3,92
3 Kindern	55	x	55	x	x	6	49	246	4,91
4 und mehr Kinder	13	x	13	x	x	x	13	82	6,34
Kinder zusammen	1 265	x	1 265	84	397	568	216	x	x
Durchschnittliche Zahl der Kinder je Haushalt mit Kindern	1,57	x	1,57	1,00	1,08	1,99	3,16	x	x

141 Reg. - Bez. Chemnitz

Haushalte zusammen	770	237	533	263	145	103	21	111	2,24
Haushalte ohne Kinder	475	237	238	234	/	/	/	/	1,51
Haushalte mit Kindern	295	x	295	29	142	103	21	110	3,41
mit 1 Kind	166	x	166	29	133	/	/	/	2,85
2 Kindern	107	x	107	x	9	97	/	8	3,93
3 Kindern	18	x	18	x	x	/	16	80	4,89
4 und mehr Kinder	/	x	/	x	x	x	/	21	6,39
Kinder zusammen	450	x	450	29	151	204	66	x	x
Durchschnittliche Zahl der Kinder je Haushalt mit Kindern	1,53	x	1,53	1,00	1,06	1,98	3,12	x	x

142 Reg. - Bez. Dresden

Haushalte zusammen	768	228	540	256	136	118	30	158	2,32
Haushalte ohne Kinder	454	228	227	223	/	/	-	-	1,51
Haushalte mit Kindern	313	x	313	33	133	118	30	158	3,49
mit 1 Kind	157	x	157	33	120	/	/	/	2,82
2 Kindern	127	x	127	x	12	112	/	13	3,92
3 Kindern	23	x	23	x	x	/	21	107	4,93
4 und mehr Kinder	6	x	6	x	x	x	6	35	6,35
Kinder zusammen	507	x	507	33	145	234	95	x	x
Durchschnittliche Zahl der Kinder je Haushalt mit Kindern	1,62	x	1,62	1,00	1,09	1,99	3,15	x	x

143 Reg. - Bez. Leipzig

Haushalte zusammen	506	161	345	166	96	65	18	95	2,24
Haushalte ohne Kinder	309	161	147	144	/	/	/	/	1,49
Haushalte mit Kindern	197	x	197	23	93	65	17	93	3,42
mit 1 Kind	109	x	109	23	85	/	/	/	2,81
2 Kindern	71	x	71	x	8	62	/	7	3,92
3 Kindern	13	x	13	x	x	/	12	58	4,91
4 und mehr Kinder	/	x	/	x	x	x	/	26	6,27
Kinder zusammen	308	x	308	23	100	129	56	x	x
Durchschnittliche Zahl der Kinder je Haushalt mit Kindern	1,56	x	1,56	1,00	1,08	2,00	3,22	x	x

*) Ergebnis des Mikrozensus. - Bevölkerung in Privathaushalten.

2 Privathaushalte
2.8 Privathaushalte im April 1993 nach Zahl der Kinder, Haushaltsgröße,
Ländern und Regierungsbezirken *)

1 000

Haushalte ----- Kinder	Insgesamt	Ein- personen- haushalte	Mehrpersonenhaushalte mit ... Personen						Durch- schnittliche Haushalts- größe Anzahl
			zu- sammen	2	3	4	5 und mehr		
							Haushalte	Personen	
1 000									
15 Sachsen - Anhalt									
Haushalte zusammen	1 189	337	852	394	240	178	40	210	2,33
Haushalte ohne Kinder	685	337	348	339	9	/	/	/	1,52
Haushalte mit Kindern	503	x	503	55	231	178	40	209	3,43
mit 1 Kind	276	x	276	55	214	7	/	/	2,83
2 Kindern	189	x	189	x	17	168	/	20	3,93
3 Kindern	31	x	31	x	x	/	28	140	4,92
4 und mehr Kinder	7	x	7	x	x	x	7	46	6,43
Kinder zusammen	780	x	780	55	248	352	127	x	x
Durchschnittliche Zahl der Kinder je Haushalt mit Kindern	1,55	x	1,55	1,00	1,07	1,98	3,14	x	x
151 Reg. - Bez. Dessau									
Haushalte zusammen	247	71	176	84	49	35	9	48	2,32
Haushalte ohne Kinder	145	71	74	72	/	/	/	/	1,53
Haushalte mit Kindern	102	x	102	12	47	35	9	48	3,43
mit 1 Kind	57	x	57	12	43	/	-	-	2,82
2 Kindern	37	x	37	x	/	33	/	5	3,94
3 Kindern	7	x	7	x	x	/	6	30	4,92
4 und mehr Kinder	/	x	/	x	x	x	/	12	6,17
Kinder zusammen	159	x	159	12	50	69	28	x	x
Durchschnittliche Zahl der Kinder je Haushalt mit Kindern	1,55	x	1,55	1,00	1,07	1,98	3,16	x	x
152 Reg. - Bez. Halle									
Haushalte zusammen	428	121	307	141	90	62	14	73	2,33
Haushalte ohne Kinder	249	121	129	125	/	-	-	-	1,53
Haushalte mit Kindern	178	x	178	16	86	62	14	73	3,43
mit 1 Kind	100	x	100	16	80	/	/	/	2,87
2 Kindern	66	x	66	x	6	59	/	8	3,94
3 Kindern	11	x	11	x	x	/	10	50	4,93
4 und mehr Kinder	/	x	/	x	x	x	/	14	6,88
Kinder zusammen	274	x	274	16	92	123	43	x	x
Durchschnittliche Zahl der Kinder je Haushalt mit Kindern	1,53	x	1,53	1,00	1,07	1,98	3,11	x	x
153 Reg. - Bez. Magdeburg									
Haushalte zusammen	514	146	368	169	101	81	17	88	2,34
Haushalte ohne Kinder	291	146	146	143	/	/	-	-	1,51
Haushalte mit Kindern	223	x	223	26	99	81	17	88	3,42
mit 1 Kind	120	x	120	26	90	/	/	/	2,81
2 Kindern	86	x	86	x	8	77	/	8	3,92
3 Kindern	14	x	14	x	x	/	12	61	4,91
4 und mehr Kinder	/	x	/	x	x	x	/	20	6,31
Kinder zusammen	347	x	347	26	107	161	53	x	x
Durchschnittliche Zahl der Kinder je Haushalt mit Kindern	1,56	x	1,56	1,00	1,08	1,98	3,15	x	x
01 Schleswig - Holstein									
Haushalte zusammen	1 235	423	811	416	191	150	55	293	2,20
Haushalte ohne Kinder	801	423	378	367	9	/	/	/	1,49
Haushalte mit Kindern	434	x	434	48	181	149	55	292	3,53
mit 1 Kind	225	x	225	48	167	8	/	7	2,83
2 Kindern	156	x	156	x	14	138	/	23	3,94
3 Kindern	43	x	43	x	x	/	39	197	4,96
4 und mehr Kinder	10	x	10	x	x	x	10	65	6,55
Kinder zusammen	711	x	711	48	196	295	172	x	x
Durchschnittliche Zahl der Kinder je Haushalt mit Kindern	1,64	x	1,64	1,00	1,08	1,98	3,15	x	x
16 Thüringen									
Haushalte zusammen	1 059	278	781	350	215	177	38	198	2,39
Haushalte ohne Kinder	587	278	309	299	10	/	/	/	1,55
Haushalte mit Kindern	472	x	472	52	205	177	37	197	3,45
mit 1 Kind	249	x	249	52	189	6	/	6	2,83
2 Kindern	188	x	188	x	16	168	/	21	3,94
3 Kindern	28	x	28	x	x	/	26	129	4,94
4 und mehr Kinder	7	x	7	x	x	x	7	41	6,32
Kinder zusammen	738	x	738	52	222	350	115	x	x
Durchschnittliche Zahl der Kinder je Haushalt mit Kindern	1,57	x	1,57	1,00	1,08	1,98	3,06	x	x

*) Ergebnis des Mikrozensus. - Bevölkerung in Privathaushalten.

2 Privathaushalte
2.8 Privathaushalte im April 1993 nach Zahl der Kinder, Haushaltsgröße,
Ländern und Regierungsbezirken *)

1 000

Haushalte ----- Kinder	Insgesamt	Ein- personen- haushalte	Mehrpersonenhaushalte mit ... Personen						Durch- schnittliche Haushalts- größe
			zu- sammen	2	3	4	5 und mehr		
							Haushalte	Personen	
Anzahl									
Deutschland									
Haushalte zusammen	36 230	12 379	23 851	11 389	5 994	4 698	1 770	9 495	2,25
Haushalte ohne Kinder	22 642	12 379	10 263	9 970	255	31	7	40	1,47
Haushalte mit Kindern	13 588	x	13 588	1 419	5 740	4 667	1 762	9 455	3,55
mit 1 Kind	6 927	x	6 927	1 419	5 276	191	41	207	2,83
2 Kindern	5 018	x	5 018	x	464	4 380	174	906	3,95
3 Kindern	1 279	x	1 279	x	x	96	1 183	5 991	4,99
4 und mehr Kinder	365	x	365	x	x	x	365	2 351	6,45
Kinder zusammen	22 408	x	22 408	1 419	6 203	9 239	5 547	x	x
Durchschnittliche Zahl der Kinder je Haushalt mit Kindern	1,65	x	1,65	1,00	1,08	1,98	3,15	x	x
Nachrichtlich: Früheres Bundesgebiet									
Haushalte zusammen	29 496	10 409	19 088	9 191	4 710	3 658	1 528	8 222	2,23
Haushalte ohne Kinder	18 745	10 409	8 336	8 089	213	28	6	36	1,46
Haushalte mit Kindern	10 752	x	10 752	1 102	4 497	3 630	1 522	8 186	3,57
mit 1 Kind	5 439	x	5 439	1 102	4 145	156	37	186	2,84
2 Kindern	3 901	x	3 901	x	353	3 398	150	783	3,96
3 Kindern	1 091	x	1 091	x	x	76	1 015	5 149	5,00
4 und mehr Kinder	320	x	320	x	x	x	320	2 069	6,46
Kinder zusammen	17 928	x	17 928	1 102	4 850	7 180	4 796	x	x
Durchschnittliche Zahl der Kinder je Haushalt mit Kindern	1,67	x	1,67	1,00	1,08	1,98	3,15	x	x
darunter: Berlin - West									
Haushalte zusammen	1 170	580	590	336	136	83	35	194	1,87
Haushalte ohne Kinder	869	580	289	283	/	/	/	/	1,34
Haushalte mit Kindern	301	x	301	53	131	82	35	192	3,39
mit 1 Kind	171	x	171	53	115	/	/	/	2,72
2 Kindern	95	x	95	x	16	76	/	16	3,88
3 Kindern	24	x	24	x	x	/	21	105	4,92
4 und mehr Kinder	10	x	10	x	x	x	10	67	6,41
Kinder zusammen	479	x	479	53	147	165	114	x	x
Durchschnittliche Zahl der Kinder je Haushalt mit Kindern	1,59	x	1,59	1,00	1,12	2,01	3,27	x	x
Neue Länder und Berlin-Ost									
Haushalte zusammen	6 733	1 970	4 763	2 198	1 285	1 040	241	1 273	2,32
Haushalte ohne Kinder	3 897	1 970	1 927	1 881	42	/	/	/	1,51
Haushalte mit Kindern	2 836	x	2 836	316	1 243	1 037	240	1 269	3,45
mit 1 Kind	1 488	x	1 488	316	1 132	35	/	21	2,82
2 Kindern	1 117	x	1 117	x	111	982	24	123	3,92
3 Kindern	188	x	188	x	x	20	168	842	4,91
4 und mehr Kinder	44	x	44	x	x	x	44	283	6,37
Kinder zusammen	4 480	x	4 480	316	1 354	2 059	751	x	x
Durchschnittliche Zahl der Kinder je Haushalt mit Kindern	1,58	x	1,58	1,00	1,09	1,99	3,12	x	x
darunter: Berlin - Ost									
Haushalte zusammen	636	248	388	201	103	72	13	68	2,06
Haushalte ohne Kinder	412	248	165	163	/	/	-	-	1,40
Haushalte mit Kindern	223	x	223	38	101	72	13	68	3,28
mit 1 Kind	129	x	129	38	89	/	/	/	2,72
2 Kindern	81	x	81	x	12	69	/	/	3,88
3 Kindern	11	x	11	x	x	/	9	46	4,86
4 und mehr Kinder	/	x	/	x	x	x	/	18	6,54
Kinder zusammen	336	x	336	38	113	143	42	x	x
Durchschnittliche Zahl der Kinder je Haushalt mit Kindern	1,51	x	1,51	1,00	1,12	2,00	3,29	x	x

*) Ergebnis des Mikrozensus. - Bevölkerung in Privathaushalten.

2 Privathaushalte
2.9 Privathaushalte im April 1993 nach Gemeindegrößenklassen, Haushaltsgröße und Ländern*)

Gemeinden von ... bis unter ... Einwohnern	Insgesamt	Davon mit ... Person(en)					Haushalts- mitglieder	Personen je Haushalt
		1	2	3	4	5 und mehr		
		1000						Anzahl
Baden - Württemberg								
unter 5 000	663	197	183	115	112	56	1 658	2,50
5 000 - 10 000	743	236	217	128	115	48	1 766	2,38
10 000 - 20 000	808	259	244	134	120	51	1 900	2,35
20 000 - 50 000	895	311	265	149	127	43	2 028	2,27
50 000 - 100 000	435	179	125	60	51	21	920	2,12
100 000 - 200 000	400	195	108	48	36	13	767	1,92
200 000 - 500 000	304	137	92	40	26	10	594	1,96
500 000 und mehr	317	154	88	39	25	11	605	1,91
Zusammen	4 565	1 667	1 321	713	612	253	10 239	2,24
Bayern								
unter 5 000	1 307	303	376	249	242	138	3 517	2,69
5 000 - 10 000	780	207	234	147	133	60	1 972	2,53
10 000 - 20 000	844	263	259	153	119	49	1 977	2,34
20 000 - 50 000	547	187	179	90	66	24	1 211	2,22
50 000 - 100 000	295	123	92	43	26	11	597	2,02
100 000 - 200 000	306	147	82	38	31	9	595	1,94
200 000 - 500 000	131	52	43	18	12	5	269	2,05
500 000 und mehr	974	472	295	113	71	23	1 805	1,85
Zusammen	5 183	1 755	1 560	850	700	318	11 942	2,30
Berlin								
500 000 und mehr	1 806	828	536	239	155	48	3 499	1,94
Zusammen	1 806	828	536	239	155	48	3 499	1,94
Berlin - West								
500 000 und mehr	1 170	580	336	136	83	35	2 187	1,87
Zusammen	1 170	580	336	136	83	35	2 187	1,87
Berlin - Ost								
500 000 und mehr	636	248	201	103	72	13	1 312	2,06
Zusammen	636	248	201	103	72	13	1 312	2,06
Brandenburg								
unter 5 000	395	105	123	76	70	21	970	2,46
5 000 - 10 000	97	25	33	20	16	/	236	2,42
10 000 - 20 000	124	32	40	23	24	6	307	2,47
20 000 - 50 000	231	66	78	43	39	6	537	2,32
50 000 - 100 000	95	31	30	17	15	/	214	2,26
100 000 - 200 000	117	34	37	23	19	/	276	2,36
200 000 - 500 000	-	-	-	-	-	-	-	-
500 000 und mehr	-	-	-	-	-	-	-	-
Zusammen	1 059	291	340	202	183	45	2 540	2,40
Bremen								
100 000 - 200 000	61	23	18	11	/	/	132	2,16
200 000 - 500 000	-	-	-	-	-	-	-	-
500 000 und mehr	279	116	93	38	24	9	555	1,99
Zusammen	340	140	111	49	28	12	687	2,02
Hamburg								
500 000 und mehr	896	417	280	105	66	28	1 707	1,91
Zusammen	896	417	280	105	66	28	1 707	1,91
Hessen								
unter 5 000	162	38	53	34	27	11	409	2,52
5 000 - 10 000	396	94	128	77	69	29	1 011	2,55
10 000 - 20 000	655	183	219	119	100	34	1 564	2,39
20 000 - 50 000	484	150	163	85	65	21	1 103	2,28
50 000 - 100 000	228	91	68	37	23	9	475	2,09
100 000 - 200 000	236	111	71	27	19	8	452	1,92
200 000 - 500 000	133	56	43	16	12	5	268	2,01
500 000 und mehr	364	184	102	38	28	12	678	1,86
Zusammen	2 658	907	847	433	343	128	5 961	2,24
Mecklenburg - Vorpommern								
unter 5 000	272	66	81	53	55	18	702	2,58
5 000 - 10 000	56	15	17	10	12	/	139	2,49
10 000 - 20 000	104	28	33	19	20	/	251	2,43
20 000 - 50 000	43	9	14	9	8	/	110	2,55
50 000 - 100 000	118	33	35	25	21	5	287	2,43
100 000 - 200 000	50	12	16	11	9	/	122	2,43
200 000 - 500 000	104	28	33	21	19	/	252	2,42
500 000 und mehr	-	-	-	-	-	-	-	-
Zusammen	747	190	228	149	143	38	1 863	2,49

*) Ergebnis des Mikrozensus. - Bevölkerung in Privathaushalten.

2 Privathaushalte
2.9 Privathaushalte im April 1993 nach Gemeindegrößenklassen, Haushaltsgröße und Ländern*)

Gemeinden von ... bis unter ... Einwohnern	Insgesamt	Davon mit ... Person(en)					Haushalts- mitglieder	Personen je Haushalt
		1	2	3	4	5 und mehr		
1000								
Niedersachsen								
unter 5 000	448	105	144	81	76	43	1 171	2,61
5 000 - 10 000	365	97	115	65	56	32	923	2,53
10 000 - 20 000	617	171	192	119	96	39	1 506	2,44
20 000 - 50 000	807	259	266	132	107	43	1 845	2,29
50 000 - 100 000	284	108	95	41	32	9	594	2,09
100 000 - 200 000	404	187	117	50	35	14	790	1,96
200 000 - 500 000	138	67	42	15	11	/	255	1,85
500 000 und mehr	292	143	93	31	20	6	532	1,82
Zusammen	3 353	1 136	1 063	534	433	188	7 615	2,27
Nordrhein - Westfalen								
unter 5 000	5	/	/	/	/	/	16	2,98
5 000 - 10 000	207	46	62	38	36	25	561	2,71
10 000 - 20 000	746	183	230	140	131	61	1 916	2,57
20 000 - 50 000	1 649	459	529	305	253	103	3 992	2,42
50 000 - 100 000	1 232	388	407	222	152	63	2 812	2,28
100 000 - 200 000	883	308	295	140	102	39	1 935	2,19
200 000 - 500 000	1 542	620	499	225	141	58	3 168	2,05
500 000 und mehr	1 630	659	539	228	145	59	3 317	2,04
Zusammen	7 894	2 664	2 562	1 300	961	408	17 716	2,24
Rheinland - Pfalz								
unter 5 000	700	175	225	141	114	45	1 744	2,49
5 000 - 10 000	237	73	71	47	33	14	559	2,36
10 000 - 20 000	157	49	51	29	21	8	361	2,30
20 000 - 50 000	179	59	61	32	19	8	394	2,21
50 000 - 100 000	144	57	48	22	12	5	284	2,04
100 000 - 200 000	283	122	86	40	25	9	565	2,00
200 000 - 500 000	-	-	-	-	-	-	-	-
500 000 und mehr	-	-	-	-	-	-	-	-
Zusammen	1 699	535	540	311	224	89	3 917	2,31
Saarland								
unter 5 000	-	-	-	-	-	-	-	-
5 000 - 10 000	30	9	11	6	/	/	66	2,19
10 000 - 20 000	189	59	60	38	26	7	431	2,28
20 000 - 50 000	151	55	45	28	18	6	330	2,18
50 000 - 100 000	25	11	9	/	/	/	49	1,94
100 000 - 200 000	108	51	32	14	9	/	208	1,93
200 000 - 500 000	-	-	-	-	-	-	-	-
500 000 und mehr	-	-	-	-	-	-	-	-
Zusammen	504	184	157	89	59	16	1 084	2,15
Sachsen								
unter 5 000	608	162	196	115	108	27	1 475	2,43
5 000 - 10 000	177	53	61	34	24	6	402	2,27
10 000 - 20 000	210	65	70	39	30	7	473	2,26
20 000 - 50 000	308	94	106	58	40	10	692	2,25
50 000 - 100 000	91	27	30	18	13	/	209	2,29
100 000 - 200 000	32	16	19	10	6	/	113	2,18
200 000 - 500 000	354	119	120	62	43	10	769	2,17
500 000 und mehr	244	90	84	40	24	5	503	2,07
Zusammen	2 044	626	685	377	286	69	4 636	2,27
Sachsen - Anhalt								
unter 5 000	425	104	133	87	82	19	1 057	2,49
5 000 - 10 000	74	19	26	14	13	/	178	2,40
10 000 - 20 000	71	23	26	12	8	/	152	2,15
20 000 - 50 000	316	92	109	69	36	10	713	2,26
50 000 - 100 000	39	12	13	7	6	/	88	2,26
100 000 - 200 000	-	-	-	-	-	-	-	-
200 000 - 500 000	264	86	87	51	33	6	579	2,20
500 000 und mehr	-	-	-	-	-	-	-	-
Zusammen	1 189	337	394	240	178	40	2 768	2,33
Schleswig - Holstein								
unter 5 000	352	83	125	64	56	25	881	2,50
5 000 - 10 000	128	38	44	20	20	6	296	2,31
10 000 - 20 000	190	68	64	29	22	7	406	2,14
20 000 - 50 000	196	74	67	29	21	6	406	2,07
50 000 - 100 000	122	48	39	18	13	/	253	2,08
100 000 - 200 000	-	-	-	-	-	-	-	-
200 000 - 500 000	248	112	77	31	19	8	480	1,94
500 000 und mehr	-	-	-	-	-	-	-	-
Zusammen	1 235	423	416	191	150	55	2 721	2,20

*) Ergebnis des Mikrozensus. - Bevölkerung in Privathaushalten.

2 Privathaushalte

2.9 Privathaushalte im April 1993 nach Gemeindegrößenklassen, Haushaltsgröße und Ländern*)

Gemeinden von ... bis unter ... Einwohnern	Insgesamt	Davon mit ... Person(en)					Haushalts- mitglieder	Personen je Haushalt Anzahl
		1	2	3	4	5 und mehr		
		1000						
Thüringen								
unter 5 000	463	105	143	101	92	22	1 176	2,54
5 000 - 10 000	82	22	29	18	12	/	189	2,31
10 000 - 20 000	63	14	23	13	11	/	153	2,42
20 000 - 50 000	188	53	68	35	27	/	427	2,27
50 000 - 100 000	71	23	23	13	10	/	159	2,24
100 000 - 200 000	102	33	35	17	15	/	226	2,21
200 000 - 500 000	90	29	29	17	11	/	203	2,26
500 000 und mehr	-	-	-	-	-	-	-	-
Zusammen ...	1 059	278	351	215	178	38	2 533	2,39
Deutschland								
unter 5 000	5 800	1 441	1 784	1 115	1 034	425	14 776	2,55
5 000 - 10 000	3 372	933	1 046	623	539	231	8 296	2,46
10 000 - 20 000	4 776	1 397	1 510	868	727	274	11 397	2,39
20 000 - 50 000	5 994	1 870	1 949	1 065	824	286	13 788	2,30
50 000 - 100 000	3 178	1 130	1 012	526	376	135	6 950	2,19
100 000 - 200 000	3 002	1 239	914	430	312	107	6 180	2,06
200 000 - 500 000	3 307	1 307	1 064	497	328	111	6 838	2,07
500 000 und mehr	6 801	3 062	2 110	871	558	200	13 202	1,94
Insgesamt ...	36 230	12 379	11 389	5 995	4 698	1 770	81 428	2,25
Nachrichtlich: Früheres Bundesgebiet								
unter 5 000	3 637	901	1 107	683	628	318	9 396	2,58
5 000 - 10 000	2 886	800	881	527	463	214	7 153	2,48
10 000 - 20 000	4 205	1 235	1 318	762	634	255	10 061	2,39
20 000 - 50 000	4 907	1 555	1 574	850	675	253	11 309	2,30
50 000 - 100 000	2 764	1 005	882	446	311	121	5 993	2,17
100 000 - 200 000	2 681	1 143	808	368	264	98	5 443	2,03
200 000 - 500 000	2 495	1 045	796	346	221	88	5 035	2,02
500 000 und mehr	5 922	2 725	1 825	728	462	182	11 386	1,92
Zusammen ...	29 496	10 409	9 191	4 710	3 658	1 528	65 776	2,23
Neue Länder und Berlin - Ost								
unter 5 000	2 162	540	676	432	406	107	5 380	2,49
5 000 - 10 000	486	133	165	95	76	17	1 143	2,35
10 000 - 20 000	572	161	192	106	93	20	1 337	2,34
20 000 - 50 000	1 086	315	375	215	149	33	2 479	2,28
50 000 - 100 000	414	125	131	80	65	14	958	2,31
100 000 - 200 000	321	96	106	62	49	9	737	2,29
200 000 - 500 000	812	263	269	151	106	23	1 803	2,22
500 000 und mehr	879	338	285	143	96	18	1 816	2,06
Zusammen ...	6 733	1 970	2 198	1 285	1 040	241	15 652	2,32

*) Ergebnis des Mikrozensus. - Bevölkerung in Privathaushalten.

2 Privathaushalte

2.10 Privathaushalte im April 1993 nach Altersgruppen und Zahl der ledigen Kinder sowie nach Haushaltgröße *)

HAUSHALTE KINDER	INSGESAMT	EINPER- SONEN- HAUSHALTE	MEHRPERSONENHAUSHALTE MIT ... PERSONEN						DURCH- SCHNITT- LICHE HAUSHALTS- GRÖSSE
			ZUSAMMEN	2	3	4	5 UND MEHR		
							HAUSHALTE	PERSONEN	
1 000									Anzahl

INSGESAMT

HAUSHALTE	36 230	12 379	23 851	11 389	5 994	4 698	1 770	9 495	2,25
-----------	--------	--------	--------	--------	-------	-------	-------	-------	------

OHNE KINDER

HAUSHALTE	22 642	12 379	10 263	9 970	255	31	7	40	1,47
-----------	--------	--------	--------	-------	-----	----	---	----	------

MIT KINDERN OHNE ALTERSBEGRENZUNG

MIT 1 KIND	6 927	-	6 927	1 419	5 276	191	41	207	2,83
2 KINDERN	5 018	-	5 018	-	464	4 380	174	906	3,95
3 KINDERN	1 279	-	1 279	-	-	96	1 183	5 991	4,89
4 KINDERN UND MEHR	365	-	365	-	-	-	365	2 351	6,45
HAUSHALTE	13 588	-	13 588	1 419	5 740	4 687	1 762	9 455	3,55
KINDER	22 408	-	22 408	1 419	6 203	9 239	5 547	X	X

MIT KINDERN UNTER 3 JAHREN

MIT 1 KIND	2 054	-	2 054	94	915	688	358	1 966	3,72
2 KINDERN UND MEHR	205	-	205	-	5	122	77	441	4,61
HAUSHALTE	2 259	-	2 259	94	920	810	435	2 407	3,80
KINDER 1)	2 468	-	2 468	94	926	933	516	X	X
ALLE KINDER 2)	4 083	-	4 083	94	957	1 611	1 422	X	X

MIT KINDERN UNTER 6 JAHREN

MIT 1 KIND	3 093	-	3 093	203	1 475	919	497	2 677	3,62
2 KINDERN	913	-	913	-	29	651	233	1 287	4,36
3 KINDERN UND MEHR	91	-	91	-	-	-	89	510	5,69
HAUSHALTE	4 097	-	4 097	203	1 504	1 572	819	4 474	3,83
KINDER 1)	5 201	-	5 201	203	1 533	2 228	1 238	X	X
ALLE KINDER 2)	7 603	-	7 603	203	1 595	3 136	2 669	X	X

MIT KINDERN VON 6 BIS UNTER 15 JAHREN

MIT 1 KIND	3 766	-	3 766	308	1 283	1 643	532	2 793	3,67
2 KINDERN	1 660	-	1 660	-	104	1 033	523	2 790	4,36
3 KINDERN	238	-	238	-	-	13	224	1 256	5,51
4 KINDERN UND MEHR	39	-	39	-	-	-	39	286	7,36
HAUSHALTE	5 703	-	5 703	308	1 387	2 690	1 318	7 125	3,97
KINDER 1)	7 962	-	7 962	308	1 490	3 750	2 414	X	X
ALLE KINDER 2)	11 669	-	11 669	308	1 631	5 410	4 320	X	X

MIT KINDERN UNTER 15 JAHREN

MIT 1 KIND	4 399	-	4 399	510	2 646	914	329	1 728	3,26
2 KINDERN	3 015	-	3 015	-	189	2 478	348	1 859	4,09
3 KINDERN	669	-	669	-	-	36	634	3 279	5,11
4 KINDERN UND MEHR	168	-	168	-	-	-	168	1 111	6,63
HAUSHALTE	8 251	-	8 251	510	2 834	3 428	1 479	7 978	3,78
KINDER 1)	13 163	-	13 163	510	3 023	5 978	3 652	X	X
ALLE KINDER 2)	15 219	-	15 219	510	3 114	6 853	4 743	X	X

*) ERGEBNIS DES MIKROZENSUS.- BEVÖLKERUNG IN PRIVATHAUSHALTEN.

1) KINDER DER JEWEILIGEN ALTERSGRUPPE.

2) KINDER ALLER ALTERSGRUPPEN, DIE IN DEN BETREFFENDEN HAUSHALTEN LEBEN.

2 Privathaushalte

2.10 Privathaushalte im April 1993 nach Altersgruppen und Zahl der ledigen Kinder
sowie nach Haushaltgröße *)

HAUSHALTE KINDER	INSGESAMT	EINPER- SONEN- HAUSHALTE	MEHRPERSONENHAUSHALTE MIT ... PERSONEN						DURCH- SCHNITT- LICHE HAUSHALTS- GRÖSSE
			ZUSAMMEN	2	3	4	5 UND MEHR		
							HAUSHALTE	PERSONEN	
1 000									Anzahl

MIT KINDERN VON 15 BIS UNTER 18 JAHREN

MIT 1 KIND	2 108	-	2 108	121	582	920	484	2 633	3,94
2 KINDERN UND MEHR	175	-	175	-	9	64	103	594	5,00
HAUSHALTE	2 284	-	2 284	121	591	984	587	3 227	4,02
KINDER 1)	2 465	-	2 465	121	599	1 049	696	X	X
ALLE KINDER 2)	4 770	-	4 770	121	694	1 983	1 972	X	X

DARUNTER: SCHÜLER

MIT 1 KIND	1 775	-	1 775	98	475	784	418	2 268	3,96
2 KINDERN UND MEHR	125	-	125	-	6	47	71	421	5,03
HAUSHALTE	1 899	-	1 899	98	481	831	489	2 689	4,03
KINDER 1)	2 028	-	2 028	98	488	878	564	X	X
ALLE KINDER 2)	3 991	-	3 991	98	568	1 674	1 651	X	X

MIT KINDERN UNTER 18 JAHREN

MIT 1 KIND	4 791	-	4 791	632	3 123	800	236	1 234	3,15
2 KINDERN	3 601	-	3 601	-	250	3 036	315	1 669	4,04
3 KINDERN	868	-	868	-	-	51	817	4 187	5,06
4 KINDERN UND MEHR	234	-	234	-	-	-	234	1 533	6,54
HAUSHALTE	9 494	-	9 494	632	3 373	3 888	1 602	8 623	3,75
KINDER 1)	15 628	-	15 628	632	3 622	7 026	4 348	X	X
ALLE KINDER 2)	17 206	-	17 206	632	3 703	7 763	5 108	X	X

MIT KINDERN VON 18 BIS UNTER 28 JAHREN

MIT 1 KIND	3 481	-	3 481	415	1 857	895	314	1 682	3,35
2 KINDERN UND MEHR	932	-	932	-	75	531	327	1 801	4,45
HAUSHALTE	4 414	-	4 414	415	1 932	1 426	641	3 483	3,58
KINDER 1)	5 468	-	5 468	415	2 006	1 964	1 082	X	X
ALLE KINDER 2)	7 388	-	7 388	415	2 111	2 813	2 048	X	X

MIT KINDERN UNTER 28 JAHREN

MIT 1 KIND	6 235	-	6 235	1 047	4 827	295	65	334	2,90
2 KINDERN	4 816	-	4 816	-	401	4 223	192	1 001	3,98
3 KINDERN	1 228	-	1 228	-	-	83	1 144	5 804	5,00
4 KINDERN UND MEHR	351	-	351	-	-	-	351	2 264	6,46
HAUSHALTE	12 629	-	12 629	1 047	5 228	4 601	1 752	9 404	3,61
KINDER 1)	21 097	-	21 097	1 047	5 628	8 991	5 430	X	X
ALLE KINDER 2)	21 359	-	21 359	1 047	5 661	9 127	5 523	X	X

MIT KINDERN VON 28 JAHREN UND ÄLTER

MIT 1 KIND	1 096	-	1 096	372	515	153	57	308	2,93
2 KINDERN UND MEHR	102	-	102	-	30	46	26	141	4,08
HAUSHALTE	1 198	-	1 198	372	545	199	82	449	3,02
KINDER 1)	1 312	-	1 312	372	575	248	117	X	X
ALLE KINDER 2)	1 618	-	1 618	372	608	388	251	X	X

*) ERGEBNIS DES MIKROZENSUS.- BEVÖLKERUNG IN PRIVATHAUSHALTEN.

1) KINDER DER JEWEILIGEN ALTERSGRUPPE.

2) KINDER ALLER ALTERSGRUPPEN, DIE IN DEN BETREFFENDEN HAUSHALTEN LEBEN.

2 Privat
2.11 Privathaushalte im April 1993 nach Betel
und Altersgruppen der
In

Lfd. Nr.	Beteiligung am Erwerbsleben ----- Stellung im Beruf	Insgesamt							zu- sammen	unter 25
		ins- gesamt	davon im Alter von ... bis unter ... Jahren							
			unter 25	25 -	35 -	45 -	55 -	65 und mehr		
Einp										
1	Erwerbspersonen	5 766	759	2 103	1 169	1 086	579	70	3 312	373
2	Erwerbstätige	5 127	687	1 921	1 031	947	473	69	2 905	332
3	Selbständige	451	18	126	114	103	59	32	316	13
4	Mithelfende Familienangehörige	12	/	/	/	/	/	5	/	/
5	Beamte	362	46	130	89	68	27	/	236	33
6	Angestellte	2 704	376	1 106	525	469	212	17	1 131	108
7	Arbeiter	1 598	246	557	302	306	174	13	1 218	176
8	Erwerbslose	639	72	182	139	140	106	/	408	41
9	Nichterwerbspersonen	6 613	328	300	57	144	909	4 875	1 385	168
darunter:										
10	Rentner u. dgl.	6 160	120	137	45	129	881	4 848	1 158	63
11	Zusammen ...	12 379	1 087	2 402	1 227	1 231	1 488	4 945	4 697	541
Mehrp										
12	Erwerbspersonen	17 117	522	4 081	4 981	4 900	2 466	168	14 919	346
13	Erwerbstätige	15 897	452	3 774	4 684	4 623	2 198	166	14 028	309
14	Selbständige	1 996	14	287	562	616	418	99	1 854	10
15	Mithelfende Familienangehörige	42	/	/	/	/	14	18	33	-
16	Beamte	1 347	27	260	410	448	199	/	1 261	23
17	Angestellte	6 120	165	1 470	1 899	1 784	775	29	4 923	68
18	Arbeiter	6 392	247	1 755	1 811	1 772	792	16	5 956	208
19	Erwerbslose	1 221	70	307	297	277	268	/	891	37
20	Nichterwerbspersonen	6 734	86	251	156	307	2 212	3 723	5 659	34
darunter:										
21	Rentner u. dgl.	6 351	46	132	95	255	2 123	3 699	5 484	16
22	Zusammen ...	23 851	608	4 332	5 137	5 207	4 678	3 890	20 577	380
Insg										
23	Erwerbspersonen	22 883	1 281	6 183	6 150	5 986	3 045	238	18 231	719
24	Erwerbstätige	21 023	1 139	5 695	5 715	5 569	2 671	234	16 933	641
25	Selbständige	2 447	31	413	677	718	477	131	2 170	23
26	Mithelfende Familienangehörige	54	/	/	/	/	16	24	37	/
27	Beamte	1 709	73	390	499	517	226	5	1 498	56
28	Angestellte	8 824	541	2 576	2 424	2 252	986	46	6 053	176
29	Arbeiter	7 990	492	2 312	2 112	2 078	966	29	7 174	385
30	Erwerbslose	1 860	142	489	435	417	374	/	1 299	78
31	Nichterwerbspersonen	13 347	414	551	213	452	3 120	8 597	7 043	201
darunter:										
32	Rentner u. dgl.	12 511	167	269	140	384	3 004	8 548	6 641	79
33	Insgesamt ...	36 230	1 694	6 735	6 363	6 438	6 165	8 835	25 274	920

*) Ergebnis des Mikrozensus. - Bevölkerung in Privathaushalten.

haushalte
ligung am Erwerbsleben, Stellung im Beruf
Bezugsperson *)
1 000

Männliche Bezugsperson					Weibliche Bezugsperson							Lfd. Nr.
davon im Alter von ... bis unter ... Jahren					zu- sammen	davon im Alter von ... bis unter ... Jahren						
25 - 35	35 - 45	45 - 55	55 - 65	65 und mehr		unter 25	25 - 35	35 - 45	45 - 55	55 - 65	65 und mehr	

haushalte

1 277	768	589	284	22	2 454	386	826	402	497	295	48	1
1 149	669	510	224	22	2 222	356	772	362	437	249	47	2
98	87	68	37	13	135	/	29	27	35	22	19	3
/	/	/	/	/	8	/	/	/	/	/	/	4
84	58	44	16	/	125	13	46	31	24	11	/	5
503	268	178	70	/	1 574	268	604	257	291	142	13	6
464	255	219	101	/	380	69	93	47	87	73	11	7
128	99	80	59	/	232	31	54	40	60	46	/	8
196	34	59	230	698	5 228	160	104	23	85	679	4 177	9
93	28	56	223	696	5 002	58	44	17	74	658	4 152	10
1 473	802	648	513	720	7 682	546	930	425	582	974	4 225	11

haushalte

3 386	4 297	4 419	2 315	156	2 198	176	694	684	481	151	11	12
3 196	4 097	4 204	2 068	155	1 869	143	578	588	419	130	11	13
256	517	575	402	95	141	/	31	45	41	17	5	14
/	/	/	12	16	9	/	/	/	/	/	/	15
237	377	428	194	/	86	/	23	33	21	5	/	16
1 067	1 513	1 533	715	27	1 197	97	403	385	251	59	/	17
1 635	1 688	1 666	746	14	436	39	120	123	106	46	/	18
191	200	215	247	/	330	33	116	96	62	21	/	19
104	64	206	1 944	3 306	1 076	52	148	91	101	267	417	20
55	45	187	1 886	3 294	867	30	77	50	67	238	405	21
3 490	4 361	4 625	4 259	3 463	3 274	228	842	775	583	419	428	22

samt

4 663	5 065	5 008	2 598	178	4 652	562	1 520	1 086	978	446	60	23
4 345	4 766	4 713	2 292	176	4 091	498	1 350	950	856	378	58	24
353	605	643	439	107	277	8	60	72	75	38	24	25
/	/	/	12	16	17	/	/	/	/	/	7	26
321	435	472	210	/	211	17	69	64	45	16	/	27
1 569	1 782	1 711	785	31	2 771	365	1 007	642	542	201	15	28
2 099	1 943	1 885	847	17	816	108	213	170	193	120	12	29
318	299	295	306	/	561	64	171	136	122	68	/	30
300	99	265	2 174	4 004	6 304	212	251	114	186	946	4 593	31
148	73	243	2 109	3 990	5 870	88	121	67	141	896	4 557	32
4 963	5 163	5 273	4 773	4 183	10 956	774	1 772	1 200	1 165	1 393	4 653	33

2 Privathaushalte

2.12 Privathaushalte im April 1993 nach Familienstand, Beteiligung am Erwerbsleben und Stellung im Beruf der Bezugsperson sowie nach Haushaltsgröße *)

2.12.1 Insgesamt
1 000

HAUSHALTE	INSGESAMT	ERWERBSPERSONEN										NICHTERWERBS- PERSONEN	
		ZUSAMMEN	ERWERBSTÄTIGE							ERWERBS- LOSE	ZU- SAMMEN	DAR. MIT UESERW. LEBENS- UNTER- HALT DURCH RENTE UND OGL.	
			ZUSAMMEN	SELBST-ÄNDIGE		MITH. FAM. ANGEH.		BEAMTE	ANGE- STELLTE				AR- BEITER
				ZU- SAMMEN	DARUNTER AUSSEHRM. DER LAND- UND FORST- WIRTSCH.	ZU- SAMMEN	DARUNTER AUSSEHRM. DER LAND- UND FORST- WIRTSCH.						
VERHEIRATET ZUSAMMENLEBENDE													
EINPERSONENHAUSHALTE	-	-	-	-	-	-	-	-	-	-	-	-	-
MEHRPERSONENHAUSHALTE	19 706	14 120	13 271	1 737	1 474	36	14	1 190	4 785	5 524	849	5 586	5 326
MIT 2 PERSONEN	8 488	4 094	3 793	510	465	13	6	334	1 501	1 434	302	4 394	4 283
3 PERSONEN	5 109	4 291	4 052	478	422	12	/	350	1 475	1 738	239	818	744
4 PERSONEN	4 435	4 172	3 973	504	430	6	/	374	1 419	1 670	199	263	209
5 PERSONEN UND MEHR	1 674	1 562	1 453	244	157	/	/	132	390	682	109	112	90
ZUSAMMEN:	19 706	14 120	13 271	1 737	1 474	36	14	1 190	4 785	5 524	849	5 586	5 326
ALLEINSTEHENDE													
EINPERSONENHAUSHALTE	12 379	5 766	5 127	451	427	12	7	362	2 704	1 598	639	6 613	6 160
MEHRPERSONENHAUSHALTE	4 145	2 997	2 626	259	232	7	/	157	1 335	868	371	1 148	1 025
MIT 2 PERSONEN	2 901	2 054	1 826	172	159	/	/	120	961	569	228	847	767
3 PERSONEN	885	681	582	60	52	/	/	29	289	203	99	204	176
4 PERSONEN	263	199	185	18	15	/	/	6	69	72	33	65	53
5 PERSONEN UND MEHR	96	64	52	9	7	/	/	-	16	25	12	32	29
ZUSAMMEN	16 523	8 763	7 752	710	659	18	9	518	4 040	2 466	1 011	7 760	7 185
LEDIGE													
EINPERSONENHAUSHALTE	5 284	3 886	3 510	255	239	5	/	275	1 945	1 030	376	1 398	1 021
MEHRPERSONENHAUSHALTE	1 706	1 449	1 290	117	101	/	/	87	641	445	159	257	194
MIT 2 PERSONEN	1 337	1 134	1 028	88	79	/	/	76	536	327	106	203	153
3 PERSONEN	273	234	196	21	16	/	-	9	82	84	38	39	30
4 PERSONEN	72	62	51	6	/	-	-	/	18	26	11	10	7
5 PERSONEN UND MEHR	24	19	15	/	/	-	-	/	/	8	/	/	/
ZUSAMMEN	6 990	5 335	4 800	372	339	6	/	362	2 586	1 475	535	1 655	1 215
VERHEIRATET GETRENNTLEBENDE													
EINPERSONENHAUSHALTE	600	449	402	48	46	/	/	25	170	159	47	151	122
MEHRPERSONENHAUSHALTE	315	243	209	21	19	/	/	16	104	68	35	72	45
MIT 2 PERSONEN	178	142	124	12	11	-	-	10	61	41	18	36	25
3 PERSONEN	97	75	64	6	6	/	/	/	34	19	11	22	11
4 PERSONEN	29	19	15	/	/	-	-	/	6	5	/	10	6
5 PERSONEN UND MEHR	11	7	6	/	/	-	-	/	/	/	/	/	/
ZUSAMMEN	915	693	611	68	66	/	/	41	274	226	82	223	167
VERWITWETE													
EINPERSONENHAUSHALTE	4 772	326	281	45	42	5	/	7	122	101	45	4 446	4 426
MEHRPERSONENHAUSHALTE	936	311	276	36	29	/	/	9	120	106	35	625	619
MIT 2 PERSONEN	667	183	161	20	18	/	/	5	72	61	22	484	480
3 PERSONEN	184	86	78	10	8	/	/	/	35	29	8	97	97
4 PERSONEN	59	31	27	/	/	/	-	/	11	11	/	28	28
5 PERSONEN UND MEHR	26	11	10	/	/	/	-	/	/	5	/	15	15
ZUSAMMEN	5 708	637	557	81	70	10	/	17	241	208	80	5 071	5 045
GESCHIEDENE													
EINPERSONENHAUSHALTE	1 723	1 105	933	103	100	/	/	54	468	308	171	618	591
MEHRPERSONENHAUSHALTE	1 188	993	851	86	84	/	/	45	471	250	142	194	167
MIT 2 PERSONEN	719	595	513	52	51	/	/	29	292	140	81	124	109
3 PERSONEN	331	285	244	24	23	/	/	12	137	71	42	46	38
4 PERSONEN	103	86	73	6	6	/	/	/	34	29	14	18	13
5 PERSONEN UND MEHR	35	27	22	/	/	-	-	/	8	10	/	8	6
ZUSAMMEN	2 910	2 098	1 785	189	184	/	/	98	938	558	313	812	758
INSGESAMT													
EINPERSONENHAUSHALTE	12 379	5 766	5 127	451	427	12	7	362	2 704	1 598	639	6 613	6 160
MEHRPERSONENHAUSHALTE	23 851	17 117	15 897	1 996	1 707	42	17	1 347	6 120	6 392	1 220	6 734	6 351
MIT 2 PERSONEN	11 389	6 148	5 619	682	624	17	8	454	2 462	2 003	529	5 241	5 050
3 PERSONEN	5 994	4 972	4 634	538	474	13	5	379	1 763	1 941	338	1 022	920
4 PERSONEN	4 698	4 371	4 138	522	445	6	/	381	1 488	1 741	232	327	262
5 PERSONEN UND MEHR	1 770	1 626	1 505	253	164	5	/	134	406	707	121	144	119
INSGESAMT	36 230	22 883	21 023	2 447	2 134	54	23	1 709	8 824	7 990	1 860	13 347	12 511

*) ERGEBNIS DES MIKROZENSUS.-BEVÖLKERUNG IN PRIVATHAUSHALTEN.

2 Privathaushalte

2.12 Privathaushalte im April 1993 nach Familienstand, Beteiligung am Erwerbsleben und Stellung im Beruf der Bezugsperson sowie nach Haushaltsgröße *)

2.12.2 Mit deutscher Bezugsperson

1 000

HAUSHALTE	INSGESAMT	ERWERBSPERSONEN								NICHTERWERBS-PERSONEN			
		ZUSAMMEN	ERWERBSTÄTIGE						ERWERBS-LOSE	ZU-SAMMEN	DAR. MIT UEBERW. LEBENS-UNTERHALT DURCH RENTE UND DGL.		
			ZUSAMMEN	SELBSTÄNDIGE		MITH. FAM. ANGEH.		BEAMTE				ANGE-STELLTE	AR-BEITEN
				ZU-SAMMEN	DARUNTER AUSSEH. DER LAND- UND FORST-WIRTSCH.	ZU-SAMMEN	DARUNTER AUSSEH. DER LAND- UND FORST-WIRTSCH.						
VERHEIRATET ZUSAMMENLEBENDE													
EINPERSONENHAUSHALTE	-	-	-	-	-	-	-	-	-	-	-	-	
MEHRPERSONENHAUSHALTE	18 203	12 799	12 127	1 633	1 373	34	13	1 190	4 590	4 680	672	5 404	
MIT 2 PERSONEN	8 144	3 833	3 570	489	444	13	6	334	1 451	1 284	263	4 311	
3 PERSONEN	4 709	3 930	3 737	450	394	11	7	350	1 416	1 511	194	778	
4 PERSONEN	3 993	3 761	3 610	469	396	5	2	374	1 358	1 409	151	232	
5 PERSONEN UND MEHR	1 357	1 274	1 210	225	139	1	1	132	366	482	65	82	
ZUSAMMEN	18 203	12 799	12 127	1 633	1 373	34	13	1 190	4 590	4 680	672	5 404	
ALLEINSTEHENDE													
EINPERSONENHAUSHALTE	11 685	5 253	4 692	412	388	11	6	362	2 553	1 354	561	6 432	
MEHRPERSONENHAUSHALTE	3 905	2 814	2 481	245	218	6	1	157	1 289	784	333	1 092	
MIT 2 PERSONEN	2 763	1 937	1 731	162	148	1	1	120	927	518	206	815	
3 PERSONEN	828	636	548	57	50	1	1	29	279	181	89	191	
4 PERSONEN	243	183	154	17	14	1	1	6	67	64	29	59	
5 PERSONEN UND MEHR	82	56	47	9	6	1	1	1	16	22	9	26	
ZUSAMMEN	15 590	8 066	7 173	657	606	17	9	518	3 842	2 139	894	7 524	
LEDIGE													
EINPERSONENHAUSHALTE	4 891	3 593	3 262	231	215	1	1	275	1 845	906	331	1 299	
MEHRPERSONENHAUSHALTE	1 618	1 378	1 231	109	93	1	1	87	620	414	147	240	
MIT 2 PERSONEN	1 274	1 083	985	82	73	1	1	76	520	306	88	191	
3 PERSONEN	258	221	186	20	15	1	1	9	79	78	36	36	
4 PERSONEN	67	57	47	5	4	1	1	1	17	23	10	9	
5 PERSONEN UND MEHR	19	16	13	1	1	1	1	1	1	7	1	1	
ZUSAMMEN	6 509	4 971	4 493	340	307	6	4	362	2 464	1 321	478	1 539	
VERHEIRATET GETRENNTLEBENDE													
EINPERSONENHAUSHALTE	450	322	292	41	40	1	1	25	148	77	30	128	
MEHRPERSONENHAUSHALTE	260	202	178	18	17	1	1	16	97	46	24	58	
MIT 2 PERSONEN	148	118	105	10	9	1	1	10	58	28	13	30	
3 PERSONEN	82	64	56	5	5	1	1	1	33	13	7	18	
4 PERSONEN	22	14	12	1	1	1	1	1	5	1	1	8	
5 PERSONEN UND MEHR	8	5	4	1	1	1	1	1	1	1	1	1	
ZUSAMMEN	709	524	470	59	57	4	4	41	245	124	54	186	
VERMITTETE													
EINPERSONENHAUSHALTE	4 713	308	267	44	41	5	1	7	117	93	41	4 405	
MEHRPERSONENHAUSHALTE	905	295	263	35	28	1	1	9	117	98	32	610	
MIT 2 PERSONEN	652	176	155	20	18	1	1	5	70	57	20	476	
3 PERSONEN	176	80	73	10	8	1	1	1	34	25	7	94	
4 PERSONEN	56	29	26	1	1	1	1	1	11	10	1	27	
5 PERSONEN UND MEHR	23	10	9	1	1	1	1	1	1	1	1	13	
ZUSAMMEN	5 618	603	530	79	69	10	4	17	235	189	74	5 015	
GESCHIEDENE													
EINPERSONENHAUSHALTE	1 631	1 030	872	96	93	1	1	54	444	278	158	601	
MEHRPERSONENHAUSHALTE	1 122	939	809	82	80	1	1	45	454	228	130	183	
MIT 2 PERSONEN	679	561	486	50	49	1	1	29	280	127	75	118	
3 PERSONEN	314	271	233	22	22	1	1	12	134	65	38	43	
4 PERSONEN	97	82	70	6	6	1	1	1	33	27	13	15	
5 PERSONEN UND MEHR	32	25	21	1	1	1	1	1	7	9	1	7	
ZUSAMMEN	2 753	1 969	1 681	178	173	4	4	98	898	506	288	784	
ZUSAMMEN													
EINPERSONENHAUSHALTE	11 685	5 253	4 692	412	388	11	6	362	2 553	1 354	561	6 432	
MEHRPERSONENHAUSHALTE	22 108	15 612	14 607	1 877	1 591	41	15	1 347	5 878	5 484	1 005	6 455	
MIT 2 PERSONEN	10 897	5 770	5 302	651	592	17	8	454	2 378	1 801	469	5 126	
3 PERSONEN	5 536	4 567	4 285	507	443	13	7	379	1 695	1 692	282	969	
4 PERSONEN	4 236	3 944	3 764	486	409	6	3	381	1 424	1 467	180	232	
5 PERSONEN UND MEHR	1 439	1 331	1 257	234	145	5	2	134	381	503	74	108	
ZUSAMMEN	33 793	20 865	19 299	2 290	1 978	52	21	1 709	8 431	6 818	1 566	12 927	

*) ERGEBNIS DES MIKROZENSUS.-BEVÖLKERUNG IN PRIVATHAUSHALTEN.

2 Privathaushalte

2.12 Privathaushalte im April 1993 nach Familienstand, Beteiligung am Erwerbsleben und Stellung im Beruf der Bezugsperson sowie nach Haushaltsgröße *)

2.12.3 Mit ausländischer Bezugsperson

1 000

HAUSHALTE	INSGESAMT	ERWERBSPERSONEN										NICHTERWERBS-PERSONEN	
		ZUSAMMEN	ERWERBSTÄTIGE						ERWERBS-LOSE	ZU-SAMMEN	DAR. MIT UEBERW. LEBENS-UNTER-HALT DURCH PENTE UND DGL.		
			ZUSAMMEN	SELBSTAENDIGE		MITH. FAM. ANGEH.		BEAMTE				ANGE-STELLTE	AR-BEITER
				ZU-SAMMEN	DARUNTER AUSSERH. DER LAND- UND FORST-WIRTSCH.	ZU-SAMMEN	DARUNTER AUSSERH. DER LAND- UND FORST-WIRTSCH.						
EINPERSONENHAUSHALTE	-	-	-	-	-	-	-	-	-	-	-	-	-
MEHRPERSONENHAUSHALTE	1 504	1 321	1 144	104	102	/	/	-	195	844	177	183	149
MIT 2 PERSONEN	344	261	222	21	21	/	/	-	50	151	39	83	73
3 PERSONEN	401	361	315	29	28	/	/	-	59	227	46	40	29
4 PERSONEN	441	411	363	35	35	/	/	-	61	266	48	30	23
5 PERSONEN UND MEHR	317	287	243	18	18	-	-	-	24	201	44	30	24
ZUSAMMEN	1 504	1 321	1 144	104	102	/	/	-	195	844	177	183	149
VERHEIRATET ZUSAMMENLEBENDE													
EINPERSONENHAUSHALTE	-	-	-	-	-	-	-	-	-	-	-	-	-
MEHRPERSONENHAUSHALTE	1 504	1 321	1 144	104	102	/	/	-	195	844	177	183	149
MIT 2 PERSONEN	344	261	222	21	21	/	/	-	50	151	39	83	73
3 PERSONEN	401	361	315	29	28	/	/	-	59	227	46	40	29
4 PERSONEN	441	411	363	35	35	/	/	-	61	266	48	30	23
5 PERSONEN UND MEHR	317	287	243	18	18	-	-	-	24	201	44	30	24
ZUSAMMEN	1 504	1 321	1 144	104	102	/	/	-	195	844	177	183	149
ALLEINSTEHENDE													
EINPERSONENHAUSHALTE	694	513	435	39	39	/	/	-	151	243	79	181	138
MEHRPERSONENHAUSHALTE	240	184	145	14	14	/	/	-	47	84	38	56	45
MIT 2 PERSONEN	148	117	95	10	10	/	/	-	34	51	21	31	24
3 PERSONEN	57	44	34	/	/	-	-	-	10	22	10	13	10
4 PERSONEN	21	15	11	/	/	-	-	-	/	7	/	5	/
5 PERSONEN UND MEHR	14	7	/	/	/	-	-	-	/	/	/	7	6
ZUSAMMEN	933	697	580	54	54	/	/	-	198	327	117	237	182
LEDIGE													
EINPERSONENHAUSHALTE	392	293	249	24	24	/	/	-	100	124	44	99	62
MEHRPERSONENHAUSHALTE	88	72	59	8	8	-	-	-	21	30	12	17	11
MIT 2 PERSONEN	63	51	43	6	6	-	-	-	16	21	8	11	7
3 PERSONEN	16	13	11	/	/	-	-	-	/	6	/	/	/
4 PERSONEN	6	/	/	/	/	-	-	-	/	/	/	/	/
5 PERSONEN UND MEHR	/	/	/	-	-	-	-	-	/	/	/	/	/
ZUSAMMEN	481	365	308	32	32	/	/	-	121	154	57	116	73
VERHEIRATET GETRENNTLEBENDE													
EINPERSONENHAUSHALTE	150	127	110	7	7	-	-	-	23	81	17	23	19
MEHRPERSONENHAUSHALTE	56	42	31	/	/	-	-	-	7	22	11	14	11
MIT 2 PERSONEN	30	24	18	/	/	-	-	-	/	13	5	6	5
3 PERSONEN	15	11	8	/	/	-	-	-	/	6	/	/	/
4 PERSONEN	7	/	/	/	/	-	-	-	/	/	/	/	/
5 PERSONEN UND MEHR	/	/	/	-	-	-	-	-	/	/	/	/	/
ZUSAMMEN	206	169	141	9	9	-	-	-	29	103	28	37	30
VERWITWETE													
EINPERSONENHAUSHALTE	59	18	14	/	/	-	-	-	/	9	/	41	41
MEHRPERSONENHAUSHALTE	30	16	13	/	/	/	/	-	/	10	/	15	14
MIT 2 PERSONEN	15	8	6	/	/	-	-	-	/	/	/	8	7
3 PERSONEN	9	6	/	-	-	-	-	-	/	/	/	/	/
4 PERSONEN	/	/	/	-	-	-	-	-	/	/	/	/	/
5 PERSONEN UND MEHR	/	/	/	-	-	/	-	-	/	/	-	/	/
ZUSAMMEN	90	34	27	/	/	/	-	-	7	19	7	56	55
GESCHIEDENE													
EINPERSONENHAUSHALTE	92	75	62	7	7	/	/	-	24	30	13	17	16
MEHRPERSONENHAUSHALTE	65	54	43	/	/	/	/	-	17	22	12	11	9
MIT 2 PERSONEN	40	34	28	/	/	/	/	-	12	13	6	6	/
3 PERSONEN	18	15	11	/	/	-	-	-	/	6	/	/	/
4 PERSONEN	5	/	/	-	-	-	-	-	/	/	/	/	/
5 PERSONEN UND MEHR	/	/	/	/	/	-	-	-	/	/	/	/	/
ZUSAMMEN	157	129	104	11	11	/	/	-	41	52	25	28	25
ZUSAMMEN													
EINPERSONENHAUSHALTE	694	513	435	39	39	/	/	-	151	243	79	181	138
MEHRPERSONENHAUSHALTE	1 743	1 505	1 289	118	116	/	/	-	242	928	215	239	194
MIT 2 PERSONEN	492	378	318	32	31	/	/	-	84	202	60	114	97
3 PERSONEN	458	406	350	32	31	/	/	-	69	249	56	53	39
4 PERSONEN	462	426	374	36	36	/	/	-	64	274	52	36	27
5 PERSONEN UND MEHR	331	295	248	19	18	/	/	-	25	204	47	36	30
ZUSAMMEN	2 437	2 018	1 724	157	155	/	/	-	393	1 171	294	419	333

*) ERGEBNIS DES MIKROZENSUS.-BEVÖLKERUNG IN PRIVATHAUSHALTEN.

2 Privathaushalte
2.13 Privathaushalte im April 1993 nach Gemeindegrößenklassen, Altersgruppen, Beteiligung am
Erwerbsleben und Stellung im Beruf der Bezugsperson *)

2.13.1 Insgesamt

1 000

Alter der Bezugsperson von ... bis unter ... Jahren	Insgesamt	Erwerbspersonen									Nichterwerbspersonen		
		zusammen	zusammen	Selbständige		Erwerbstätige		Beamte	Angestellte	Arbeiter	Erwerbslose	zusammen	dar. mit Überwiegendem Lebensunterhalt durch Rente u.dgl.
				zusammen	dar. außerhalb der Land- und Forstwirtschaft	zusammen	dar. außerhalb der Land- und Forstwirtschaft						

In Gemeinden mit unter 5 000 Einwohnern

unter 25	153	140	121	/	/	/	-	8	42	68	19	13	8
25 - 35	933	901	835	73	55	/	/	48	269	445	66	32	20
35 - 45	1 125	1 099	1 026	143	110	/	/	72	337	473	73	26	19
45 - 55	1 036	976	905	141	101	/	/	67	276	420	71	60	53
55 - 65	1 098	467	412	106	62	8	/	22	101	175	54	632	615
65 - 75	854	43	42	21	14	10	/	/	5	5	/	811	808
75 und mehr	600	7	7	/	/	/	/	-	/	/	-	593	590
Zusammen ...	5 800	3 633	3 349	492	347	21	/	217	1 031	1 567	284	2 167	2 114

In Gemeinden mit 5 000 bis unter 10 000 Einwohnern

unter 25	112	96	86	/	/	/	/	7	34	44	10	15	8
25 - 35	589	561	524	44	38	/	/	39	197	244	37	28	16
35 - 45	625	608	576	74	62	/	/	55	214	233	32	17	12
45 - 55	616	575	543	83	67	/	/	55	193	211	32	41	37
55 - 65	607	314	283	64	44	/	/	20	83	114	32	293	286
65 - 75	486	24	24	14	10	/	/	/	/	/	-	462	460
75 und mehr	336	/	/	/	/	/	/	/	/	/	-	333	332
Zusammen ...	3 372	2 182	2 039	282	223	8	/	176	724	849	143	1 190	1 150

In Gemeinden mit 10 000 bis unter 20 000 Einwohnern

unter 25	176	150	136	/	/	/	/	8	57	66	15	25	12
25 - 35	634	792	742	54	49	/	/	52	310	325	50	43	21
35 - 45	855	830	787	105	93	/	/	79	318	285	43	25	16
45 - 55	888	831	786	109	93	/	/	87	307	282	45	57	48
55 - 65	850	450	404	79	62	/	/	35	134	153	46	401	391
65 - 75	667	32	31	17	13	/	/	/	6	/	/	636	633
75 und mehr	505	/	/	/	/	/	/	-	/	/	/	501	498
Zusammen ...	4 776	3 088	2 889	369	316	8	/	263	1 134	1 115	200	1 688	1 619

In Gemeinden mit 20 000 bis unter 50 000 Einwohnern

unter 25	236	208	185	5	5	/	/	13	86	80	22	28	14
25 - 35	1 057	1 001	925	64	60	/	/	68	401	391	76	56	32
35 - 45	1 066	1 035	966	107	100	/	/	89	417	353	69	31	20
45 - 55	1 104	1 032	967	118	111	/	/	89	403	355	65	72	62
55 - 65	1 049	512	454	73	63	/	/	42	178	159	58	537	517
65 - 75	847	31	30	17	15	/	/	/	7	/	/	817	813
75 und mehr	634	6	6	/	/	/	/	/	/	/	-	629	625
Zusammen ...	5 994	3 825	3 533	388	358	6	/	302	1 493	1 343	291	2 169	2 083

In Gemeinden mit 50 000 bis unter 100 000 Einwohnern

unter 25	180	124	110	/	/	-	-	8	52	47	14	55	18
25 - 35	590	534	489	30	29	/	/	38	225	195	45	56	25
35 - 45	526	507	469	45	43	/	/	46	206	171	38	19	12
45 - 55	567	522	489	48	45	/	/	48	203	190	33	44	37
55 - 65	531	262	229	29	25	/	/	22	91	87	34	269	257
65 - 75	438	13	13	7	6	/	/	/	/	/	/	425	422
75 und mehr	347	/	/	/	/	-	-	-	/	-	-	346	344
Zusammen ...	3 178	1 965	1 800	163	152	/	/	163	781	692	164	1 213	1 115

*) Ergebnis des Mikrozensus. - Bevölkerung in Privathaushalten.

2 Privathaushalte
2.13 Privathaushalte im April 1993 nach Gemeindegrößenklassen, Altersgruppen, Beteiligung am
Erwerbsleben und Stellung im Beruf der Bezugsperson *)

2.13.1 Insgesamt

1 000

Alter der Bezugsperson von ... bis unter ... Jahren	Insgesamt	Erwerbspersonen									Nichterwerbspersonen		
		zusammen	zusammen	Erwerbstätige				Erwerbslose	zusammen	dar. mit überwiegender Lebensunterhalt durch Rente u.dgl.			
				Selbständige		Mith. Fam. Angehörige					Beamte	Angestellte	Arbeiter
				zusammen	dar. außerhalb der Land- und Forstwirtschaft	zusammen	dar. außerhalb der Land- und Forstwirtschaft						

In Gemeinden mit 100 000 bis unter 200 000 Einwohnern

unter 25	224	127	115	/	/	/	/	7	59	46	12	97	39
25 - 35	602	514	474	29	28	/	/	32	235	178	40	88	44
35 - 45	488	467	432	42	41	/	/	37	199	153	36	21	14
45 - 55	485	445	416	43	41	-	-	45	177	152	29	40	34
55 - 65	480	237	207	32	29	/	/	20	83	72	29	243	233
65 - 75	403	14	14	8	8	/	/	/	/	/	/	389	386
75 und mehr	320	/	/	/	/	/	/	-	/	/	-	319	316
Zusammen ...	3 002	1 805	1 659	156	150	/	/	142	756	602	146	1 196	1 067

In Gemeinden mit 200 000 bis unter 500 000 Einwohnern

unter 25	214	145	129	/	/	/	/	6	68	51	16	69	22
25 - 35	678	594	537	32	31	/	/	34	285	186	57	84	36
35 - 45	535	514	469	44	43	/	/	38	229	157	45	20	12
45 - 55	548	510	462	48	47	/	/	38	217	159	47	39	33
55 - 65	529	255	217	27	25	/	/	23	95	71	38	274	262
65 - 75	443	14	13	7	7	/	/	/	/	/	/	430	426
75 und mehr	360	/	/	/	/	/	-	-	/	/	-	359	354
Zusammen ...	3 307	2 036	1 832	164	159	/	/	141	899	625	204	1 271	1 144

In Gemeinden mit 500 000 und mehr Einwohnern

unter 25	400	290	257	8	8	/	/	15	143	90	33	110	46
25 - 35	1 451	1 286	1 168	87	86	/	/	79	653	348	118	165	74
35 - 45	1 144	1 089	991	119	118	/	/	81	503	287	99	54	34
45 - 55	1 193	1 095	1 001	128	127	/	/	88	475	310	93	99	79
55 - 65	1 020	548	464	67	66	/	/	40	221	135	83	472	444
65 - 75	834	33	33	18	18	/	/	/	8	/	/	801	796
75 und mehr	759	8	8	6	6	/	/	-	/	/	/	751	746
Zusammen ...	6 801	4 349	3 922	433	428	/	/	304	2 005	1 175	427	2 451	2 219

Insgesamt

unter 25	1 694	1 281	1 139	31	30	/	/	73	541	492	141	414	167
25 - 35	6 734	6 183	5 695	413	376	/	/	390	2 576	2 312	489	551	269
35 - 45	6 363	6 150	5 715	677	609	/	/	499	2 424	2 112	435	213	140
45 - 55	6 438	5 986	5 569	718	633	/	/	517	2 252	2 078	417	451	384
55 - 65	6 165	3 045	2 671	477	376	16	6	226	986	966	374	3 120	3 004
65 - 75	4 973	203	200	108	90	20	6	/	40	26	/	4 770	4 743
75 und mehr	3 862	35	35	23	20	/	/	/	5	/	/	3 827	3 804
Insgesamt ...	36 230	22 883	21 023	2 447	2 134	54	23	1 709	8 824	7 990	1 860	13 347	12 511

*) Ergebnis des Mikrozensus - Bevölkerung in Privathaushalten.

2 Privathaushalte
2.13 Privathaushalte im April 1993 nach Gemeindegrößenklassen, Altersgruppen, Beteiligung am
Erwerbsleben und Stellung im Beruf der Bezugsperson *)

2.13.2 Einpersonenhaushalte

1 000

Alter der Bezugsperson von ... bis unter ... Jahren	Insgesamt	Erwerbspersonen									Nichterwerbspersonen			
		zusammen	zusammen	Selbständige		Mith. Fam. Angehörige		Beamte	Angestellte	Arbeiter	Erwerbslose	zusammen	der. mit überwiegendem Lebensunterhalt durch Rente u.dgl.	
				zusammen	dar. außerhalb der Land- und Forstwirtschaft	zusammen	dar. außerhalb der Land- und Forstwirtschaft							
in Gemeinden mit unter 5 000 Einwohnern														
unter 25	73	66	58	/	/	/	-	/	25	28	8	7	/	
25 - 35	179	170	153	12	10	-	-	10	65	67	17	9	6	
35 - 45	118	113	98	12	10	-	-	6	37	43	16	/	/	
45 - 55	121	107	90	13	10	-	-	6	30	42	17	14	13	
55 - 65	207	61	49	9	8	/	/	/	15	23	11	148	144	
65 - 75	341	11	10	/	/	/	/	/	/	/	/	330	329	
75 und mehr	403	/	/	/	/	/	/	-	/	/	-	400	398	
Zusammen ...	1 441	530	461	51	42	/	/	27	174	205	69	911	897	
in Gemeinden mit 5 000 bis unter 10 000 Einwohnern														
unter 25	62	51	47	/	/	-	-	/	22	20	/	10	5	
25 - 35	153	141	129	9	8	-	-	8	59	53	12	12	8	
35 - 45	83	79	71	8	7	-	-	6	31	26	8	/	/	
45 - 55	84	74	65	7	7	/	/	6	26	26	9	11	10	
55 - 65	122	44	38	6	/	/	/	/	12	18	6	78	77	
65 - 75	202	6	6	/	/	/	/	/	/	/	-	197	196	
75 und mehr	227	/	/	/	/	/	/	-	/	/	-	226	225	
Zusammen ...	933	396	356	34	30	/	/	26	151	145	40	537	523	
in Gemeinden mit 10 000 bis unter 20 000 Einwohnern														
unter 25	97	80	72	/	/	/	/	5	36	29	8	17	7	
25 - 35	238	222	207	14	13	/	/	13	111	69	15	16	7	
35 - 45	126	120	107	12	12	/	/	10	51	33	13	6	/	
45 - 55	132	115	101	11	10	-	-	8	45	38	14	17	15	
55 - 65	174	68	59	9	8	/	-	/	22	24	9	106	104	
65 - 75	288	8	8	/	/	/	/	/	/	/	/	280	278	
75 und mehr	342	/	/	/	/	/	/	-	/	/	/	340	338	
Zusammen ...	1 396	615	557	52	49	/	/	39	267	196	58	782	754	
in Gemeinden mit 20 000 bis unter 50 000 Einwohnern														
unter 25	130	112	102	/	/	/	/	6	56	37	10	18	8	
25 - 35	327	304	279	17	16	/	/	18	154	91	25	24	13	
35 - 45	176	169	151	16	16	/	/	12	73	49	19	7	6	
45 - 55	179	159	137	13	13	-	-	7	70	46	22	19	17	
55 - 65	239	87	72	8	7	/	/	/	32	27	15	152	147	
65 - 75	378	7	7	/	/	/	/	/	/	/	/	371	370	
75 und mehr	440	/	/	/	/	/	/	/	/	/	-	437	436	
Zusammen ...	1 870	841	751	61	58	/	/	49	387	252	90	1 029	996	
in Gemeinden mit 50 000 bis unter 100 000 Einwohnern														
unter 25	122	75	68	/	/	-	-	6	37	23	7	47	14	
25 - 35	217	186	170	9	9	-	-	15	99	47	16	32	12	
35 - 45	105	100	87	7	7	/	/	8	43	29	13	5	/	
45 - 55	107	92	82	/	/	-	-	6	40	32	10	15	13	
55 - 65	134	54	44	/	/	-	-	/	20	17	10	80	78	
65 - 75	206	/	/	/	/	-	-	/	/	/	/	203	201	
75 und mehr	237	/	/	/	/	-	-	-	-	-	-	237	236	
Zusammen ...	1 130	511	455	29	28	/	/	38	240	148	56	619	559	

*) Ergebnis des Mikrozensus. - Bevölkerung in Privathaushalten.

2 Privathaushalte
2.13 Privathaushalte im April 1993 nach Gemeindegrößenklassen, Altersgruppen, Beteiligung am
Erwerbsleben und Stellung im Beruf der Bezugsperson *)

2.13.2 Einpersonenhaushalte

1 000

Alter der Bezugsperson von ... bis unter ... Jahren	insgesamt	Erwerbspersonen									Nichterwerbspersonen		
		zusammen	zusammen	Erwerbstätige				Beamte	Angestellte	Arbeiter	Erwerbslose	zusammen	dar. mit Überwiegendem Lebensunterhalt durch Rente u.dgl.
				Selbständige		Mith. Fam. Angehörige							
				zusammen	dar. außerhalb der Land- und Forstwirtschaft	zusammen	dar. außerhalb der Land- und Forstwirtschaft						

In Gemeinden mit 100 000 bis unter 200 000 Einwohnern

unter 25	175	88	81	/	/	/	/	/	47	28	7	87	33
25 - 35	279	219	199	10	10	/	-	13	120	56	19	61	30
35 - 45	121	113	101	9	9	-	-	9	57	26	12	7	6
45 - 55	113	100	89	8	8	-	-	8	45	28	11	13	11
55 - 65	133	53	43	/	/	/	/	/	20	15	10	80	77
65 - 75	193	/	/	/	/	-	-	/	/	/	/	189	187
75 und mehr	225	/	/	/	/	-	-	-	/	/	-	225	223
Zusammen ...	1 239	577	517	35	34	/	/	38	291	153	60	661	567

In Gemeinden mit 200 000 bis unter 500 000 Einwohnern

unter 25	148	91	82	/	/	/	/	/	49	27	9	57	16
25 - 35	285	234	212	13	12	/	/	15	132	52	22	51	19
35 - 45	131	126	108	11	11	/	/	11	62	25	17	5	/
45 - 55	122	108	92	8	8	/	/	8	52	24	16	14	12
55 - 65	141	53	41	/	/	/	/	/	20	15	12	88	85
65 - 75	222	5	5	/	/	-	-	/	/	/	-	217	216
75 und mehr	258	/	/	/	/	-	-	-	/	/	-	256	256
Zusammen ...	1 307	619	543	41	40	/	/	41	318	142	76	688	608

in Gemeinden mit 500 000 und mehr Einwohnern

unter 25	280	196	178	5	6	/	/	11	105	54	18	85	32
25 - 35	724	627	571	43	43	/	/	39	366	122	56	97	41
35 - 45	366	348	307	39	39	-	-	26	171	71	41	18	14
45 - 55	373	330	290	37	37	-	-	20	181	71	40	43	38
55 - 65	338	160	127	15	15	/	/	7	69	36	33	178	170
65 - 75	432	11	10	5	/	/	/	/	/	/	/	421	419
75 und mehr	549	/	/	/	/	/	/	-	/	/	-	545	542
Zusammen ...	3 062	1 676	1 487	148	147	/	/	104	877	356	189	1 386	1 256

Zusammen

unter 25	1 087	759	687	18	17	/	/	46	376	246	72	328	120
25 - 35	2 402	2 103	1 921	126	121	/	/	130	1 106	557	182	300	136
35 - 45	1 227	1 169	1 031	114	111	/	/	89	525	301	139	57	45
45 - 55	1 230	1 086	946	103	98	/	/	68	468	306	140	144	129
55 - 65	1 488	579	473	59	52	/	/	27	211	174	106	909	881
65 - 75	2 262	55	54	23	21	/	/	/	14	12	/	2 207	2 196
75 und mehr	2 682	15	15	8	7	/	/	/	/	/	/	2 668	2 652
Zusammen ...	12 379	5 766	5 127	451	427	12	7	362	2 704	1 598	639	6 613	6 160

*) Ergebnis des Mikrozensus. - Bevölkerung in Privathaushalten.

2 Privathaushalte

2.14 Privathaushalte im April 1993 nach Haushaltsgröße, monatlichem Haushaltsnettoeinkommen sowie Familienstand der Bezugsperson *)

1 000

Haushalte mit ... Person(en)	Ins- gesamt	Mit einem monatlichen Haushaltsnettoeinkommen von ... bis unter ... DM									Sonstige Haus- halte *)
		unter 1 000	1 000 1 800	1 800 2 500	2 500 3 000	3 000 4 000	4 000 5 000	5 000 6 000	6 000 7 500	7 500 und mehr	
Ledig											
1	5 284	1 008	1 254	1 447	531	474	176	65	33	32	264
2	1 337	90	152	168	124	276	241	113	67	49	95
3 und mehr	369	10	39	54	47	75	52	26	16	14	38
Zusammen ...	6 990	1 067	1 445	1 670	702	826	469	204	116	96	397
Verheiratet zusammenlebend											
1	x	x	x	x	x	x	x	x	x	x	x
2	8 488	55	673	1 739	1 180	1 714	1 093	571	390	385	689
3	5 109	16	110	386	513	1 203	993	612	429	344	504
4	4 435	8	72	299	422	1 012	814	514	448	403	442
5 und mehr	1 674	/	32	103	144	311	266	185	172	182	278
Zusammen ...	19 706	82	886	2 526	2 259	4 240	3 167	1 882	1 439	1 314	1 912
Verheiratet getrenntlebend											
1	600	66	126	157	67	64	33	17	13	22	37
2	178	14	32	34	18	26	18	10	6	8	14
3 und mehr	137	6	24	27	13	22	12	8	6	/	16
Zusammen ...	915	86	182	218	97	111	62	34	25	34	66
Verwitwet											
1	4 772	599	2 210	1 099	277	207	58	22	10	15	275
2	667	9	62	113	94	170	92	34	20	11	63
3 und mehr	269	/	12	23	17	50	46	33	27	22	38
Zusammen ...	5 708	610	2 285	1 234	388	428	196	89	56	47	376
Geschieden											
1	1 723	268	535	428	157	142	58	25	13	17	79
2	719	30	119	147	93	123	79	37	24	21	48
3 und mehr	469	13	62	78	52	84	62	35	24	18	42
Zusammen ...	2 910	311	716	652	301	348	199	97	61	56	169
Insgesamt											
1	12 379	1 941	4 125	3 131	1 031	887	325	129	69	86	654
2	11 389	157	1 038	2 200	1 509	2 309	1 522	765	506	474	909
3	5 995	41	218	525	606	1 371	1 113	678	475	376	592
4	4 698	13	95	332	450	1 058	853	538	468	420	470
5 und mehr	1 770	/	37	112	152	328	279	196	179	190	294
Insgesamt ...	36 230	2 156	5 514	6 300	3 747	5 953	4 092	2 306	1 697	1 546	2 919

*) Ergebnis des Mikrozensus. - Bevölkerung in Privathaushalten.

1) Haushalte, deren Bezugsperson selbständiger Landwirt oder mithelfender Familienangehöriger ist sowie Haushalte ohne Angaben.

2 Privathaushalte

2.15 Privathaushalte im April 1993 nach Gemeindegrößenklassen, Altersgruppen der Bezugsperson und monatlichem Haushaltsnettoeinkommen*)
1 000

Alter der Bezugsperson von ... bis unter ... Jahren	Ins- gesamt	Haushaltsnettoeinkommen von ... bis unter ... DM										Selbst. in der Landw., mith. Fam.- Angehörige, ohne Angabe
		unter	1 000	1 800	2 500	3 000	3 500	4 000	5 000	6 000	7 500	
		1 000	1 800	2 500	3 000	3 500	4 000	5 000	6 000	7 500	und mehr	
in Gemeinden mit unter 5 000 Einwohnern												
unter 18	/	/	/	/	-	-	-	/	-	-	-	/
18 - 25	151	26	31	37	16	12	8	9	/	/	/	9
25 - 35	933	32	92	174	134	127	100	138	44	21	12	61
35 - 45	1 125	20	66	134	122	136	124	196	103	69	49	105
45 - 55	1 036	24	66	110	89	94	92	153	113	103	80	112
55 - 65	1 098	58	185	220	107	82	72	96	52	49	42	135
65 - 75	854	85	262	199	77	48	32	40	20	14	10	67
75 und mehr	600	131	251	99	31	20	11	11	6	/	/	34
Zusammen ...	5 800	377	953	973	577	519	439	644	339	259	196	524
in Gemeinden mit 5 000 bis unter 10 000 Einwohnern												
unter 18	/	/	/	/	-	-	-	-	-	-	-	/
18 - 25	110	23	21	25	10	8	7	9	/	/	-	/
25 - 35	589	24	50	108	74	78	67	86	36	18	10	38
35 - 45	625	12	32	62	60	67	72	114	68	47	39	53
45 - 55	616	12	34	60	44	51	51	95	71	71	69	59
55 - 65	607	23	86	102	54	50	42	61	42	37	35	73
65 - 75	486	34	129	110	54	35	25	25	14	10	10	39
75 und mehr	336	53	133	67	21	13	8	11	/	/	/	22
Zusammen ...	3 372	182	486	534	318	302	272	401	238	186	166	288
in Gemeinden mit 10 000 bis unter 20 000 Einwohnern												
unter 18	/	/	-	/	-	-	-	-	-	-	-	/
18 - 25	174	31	35	43	18	12	12	13	/	/	/	7
25 - 35	834	31	74	154	119	107	89	120	49	27	16	48
35 - 45	855	15	42	91	83	93	88	155	99	64	54	69
45 - 55	888	16	47	84	64	68	73	141	103	100	111	82
55 - 65	850	26	104	140	90	72	59	101	63	52	52	92
65 - 75	667	38	163	148	76	55	39	46	25	14	14	50
75 und mehr	505	63	187	110	41	26	13	16	8	/	/	33
Zusammen ...	4 776	221	652	770	491	433	374	592	350	261	252	380
in Gemeinden mit 20 000 bis unter 50 000 Einwohnern												
unter 18	/	/	/	/	-	/	-	-	-	-	-	/
18 - 25	232	40	49	59	23	16	11	15	/	/	/	12
25 - 35	1 057	47	104	205	142	126	103	144	65	32	18	71
35 - 45	1 066	17	68	120	107	116	114	193	112	73	64	83
45 - 55	1 104	22	67	114	93	93	89	171	122	104	122	106
55 - 65	1 049	39	145	181	113	93	74	113	71	57	62	100
65 - 75	847	41	210	201	99	64	47	58	28	19	16	66
75 und mehr	634	67	233	146	51	34	19	22	10	6	/	41
Zusammen ...	5 994	278	876	1 027	628	542	458	716	412	292	286	479
in Gemeinden mit 50 000 bis unter 100 000 Einwohnern												
unter 18	/	/	/	-	/	-	/	-	-	-	-	/
18 - 25	178	55	41	32	12	9	7	8	/	/	/	11
25 - 35	590	40	69	120	81	64	51	76	28	14	7	39
35 - 45	526	12	36	67	56	54	52	87	52	35	28	47
45 - 55	567	11	36	68	52	49	46	86	65	51	46	56
55 - 65	531	17	68	97	59	49	39	56	35	26	29	57
65 - 75	438	17	103	107	51	35	24	28	15	8	8	42
75 und mehr	347	27	117	83	33	20	12	15	/	/	/	31
Zusammen ...	3 178	181	471	573	344	279	231	356	201	138	120	284

*) Ergebnis des Mikrozensus. - Bevölkerung in Privathaushalten.

2 Privathaushalte

2.15 Privathaushalte im April 1993 nach Gemeindegrößenklassen, Altersgruppen der Bezugsperson und monatlichem Haushaltsnettoeinkommen*)

1 000

Alter der Bezugsperson von ... bis unter ... Jahren	Ins- gesamt	Haushaltsnettoeinkommen von ... bis unter ... DM										Selbst. in der Landw., mith. Fam.- Angehörige, ohne Angabe
		unter	1 000	1 800	2 500	3 000	3 500	4 000	5 000	6 000	7 500	
		1 000	1 800	2 500	3 000	3 500	4 000	5 000	6 000	7 500	und mehr	
in Gemeinden mit 100 000 bis unter 200 000 Einwohnern												
unter 18	/	/	/	-	-	-	-	-	-	-	-	/
18 - 25	223	95	49	34	10	7	6	7	/	/	/	12
25 - 35	602	72	79	124	69	62	49	65	26	14	8	32
35 - 45	488	14	37	66	56	51	52	74	45	33	24	34
45 - 55	485	11	32	61	46	45	37	74	54	45	40	40
55 - 65	480	19	64	92	52	44	33	54	31	22	24	44
65 - 75	403	15	89	94	48	39	26	29	12	9	8	33
75 und mehr	320	21	106	81	31	19	12	13	5	/	/	26
Zusammen ...	3 002	248	457	551	313	267	217	316	176	128	108	220
in Gemeinden mit 200 000 bis unter 500 000 Einwohnern												
unter 18	/	/	/	-	-	-	-	-	-	-	-	/
18 - 25	211	69	50	36	15	9	7	7	/	/	/	16
25 - 35	678	63	98	132	79	67	57	74	32	17	8	53
35 - 45	535	16	43	73	57	54	54	87	48	32	24	48
45 - 55	548	15	41	65	55	55	50	81	50	42	43	52
55 - 65	529	21	81	98	59	49	35	52	28	23	26	58
65 - 75	443	19	114	107	49	35	23	27	13	8	7	41
75 und mehr	360	32	131	82	30	18	10	11	/	/	/	34
Zusammen ...	3 307	236	560	593	342	286	235	339	177	126	110	303
in Gemeinden mit 500 000 und mehr Einwohnern												
unter 18	/	/	/	-	/	/	/	-	-	-	-	/
18 - 25	395	112	92	82	29	16	14	17	7	/	/	23
25 - 35	1 451	128	204	300	181	144	107	157	76	44	32	77
35 - 45	1 144	35	102	159	118	126	103	173	106	80	74	69
45 - 55	1 193	35	98	160	113	106	99	168	118	103	113	80
55 - 65	1 020	38	143	183	113	93	75	113	66	54	61	81
65 - 75	834	31	181	192	108	80	53	67	26	16	17	62
75 und mehr	759	50	239	201	72	52	30	34	13	9	10	49
Zusammen ...	6 801	432	1 060	1 277	734	617	482	730	413	308	307	441
Insgesamt												
unter 18	20	14	/	/	/	/	/	/	-	-	-	/
18 - 25	1 675	452	369	347	134	89	73	84	20	7	/	94
25 - 35	6 734	438	771	1 318	879	774	622	861	356	187	111	419
35 - 45	6 363	142	427	771	659	696	660	1 079	633	433	356	507
45 - 55	6 438	145	421	723	556	560	537	969	698	619	623	587
55 - 65	6 165	241	876	1 115	647	532	431	647	389	319	330	639
65 - 75	4 973	281	1 251	1 157	563	391	269	320	153	98	89	401
75 und mehr	3 862	444	1 397	868	310	203	115	133	57	35	32	270
Insgesamt ...	36 230	2 156	5 514	6 300	3 747	3 246	2 707	4 092	2 306	1 697	1 546	2 919

*) Ergebnis des Mikrozensus. - Bevölkerung in Privathaushalten.

2 Privathaushalte
2.16 Privathaushalte im April 1993 nach Altersgruppen der Bezugsperson und
monatlichem Haushaltsnettoeinkommen *)

1 000

Alter der Bezugsperson von ... bis unter ... Jahren	Ins- gesamt	Mit einem monatlichen Haushaltsnettoeinkommen von ... bis unter ... DM									Sonstige Haushalte ¹⁾
		unter 1 000	1 000 - 1 800	1 800 - 2 500	2 500 - 3 000	3 000 - 4 000	4 000 - 5 000	5 000 - 6 000	6 000 - 7 500	7 500 und mehr	
Einpersonenhaushalte											
Männer											
unter 25	541	218	129	122	28	11	/	/	/	/	27
25 - 35	1 473	231	279	435	197	172	51	20	10	8	70
35 - 45	802	69	139	213	107	118	59	25	14	21	37
45 - 55	648	56	116	179	74	84	47	20	17	21	34
55 - 65	513	60	149	138	46	39	20	11	7	11	33
65 und mehr	720	50	247	209	73	61	21	9	/	5	42
Zusammen	4 697	684	1 060	1 295	524	484	200	86	52	67	244
Frauen											
unter 25	546	215	157	122	16	/	/	/	-	/	29
25 - 35	930	130	206	346	104	76	19	7	/	/	39
35 - 45	425	37	84	124	62	61	22	7	/	/	20
45 - 55	582	70	162	162	64	56	24	10	/	/	28
55 - 65	974	162	417	207	61	44	19	6	/	/	55
65 und mehr	4 225	643	2 038	875	201	161	41	13	6	8	240
Zusammen	7 682	1 257	3 065	1 836	507	403	125	43	18	19	411
Zusammen											
unter 25	1 087	434	286	244	44	16	/	/	/	/	57
25 - 35	2 402	361	486	780	301	248	70	27	12	9	109
35 - 45	1 227	106	224	337	169	178	81	33	19	24	57
45 - 55	1 231	126	279	341	138	140	70	30	20	25	62
55 - 65	1 488	222	566	345	107	83	39	16	9	14	87
65 und mehr	4 945	692	2 285	1 084	273	222	62	22	10	13	282
Zusammen	12 379	1 941	4 125	3 131	1 031	887	325	129	69	86	654
Mehrpersonenhaushalte											
Männer											
unter 25	380	10	39	68	65	104	55	11	/	/	22
25 - 35	3 490	23	121	383	498	1 018	689	279	149	83	248
35 - 45	4 361	12	87	293	402	1 040	906	551	381	302	388
45 - 55	4 625	11	97	301	352	837	812	619	561	565	471
55 - 65	4 259	15	272	701	486	787	553	343	290	303	509
65 und mehr	3 463	27	325	864	540	660	335	166	106	95	345
Zusammen	20 577	98	942	2 610	2 341	4 446	3 349	1 968	1 492	1 349	1 983
Frauen											
unter 25	228	22	46	36	26	42	26	8	/	/	18
25 - 35	842	54	164	154	80	131	102	51	26	18	62
35 - 45	776	24	117	142	89	138	93	49	34	30	62
45 - 55	583	9	46	81	67	121	88	49	38	34	53
55 - 65	419	/	37	69	54	93	55	30	20	14	43
65 und mehr	428	/	37	77	59	96	56	23	16	13	45
Zusammen	3 274	117	447	559	375	621	418	209	136	111	282
Zusammen											
unter 25	608	32	86	104	90	146	81	19	7	/	40
25 - 35	4 332	77	285	538	578	1 149	791	329	175	101	309
35 - 45	5 137	36	204	435	490	1 178	988	600	415	332	450
45 - 55	5 207	19	142	382	418	957	898	668	599	599	525
55 - 65	4 678	19	309	770	540	880	608	373	310	317	552
65 und mehr	3 880	32	363	941	599	756	391	189	123	108	389
Zusammen	23 851	215	1 389	3 169	2 716	5 066	3 767	2 177	1 628	1 460	2 265
Insgesamt											
Männer											
unter 25	920	229	168	190	92	115	57	12	/	/	49
25 - 35	4 963	254	400	818	694	1 190	740	299	159	91	318
35 - 45	5 163	81	226	506	508	1 158	965	576	395	323	425
45 - 55	5 273	67	213	480	425	920	859	639	578	587	506
55 - 65	4 773	74	421	839	533	826	573	354	297	314	542
65 und mehr	4 183	77	573	1 073	613	721	356	174	110	100	386
Zusammen	25 274	782	2 002	3 905	2 865	4 930	3 549	2 054	1 544	1 417	2 226
Frauen											
unter 25	774	237	203	158	42	47	27	9	/	/	47
25 - 35	1 772	184	370	500	185	207	120	57	28	20	100
35 - 45	1 200	61	201	266	151	198	115	56	38	33	82
45 - 55	1 165	79	208	244	131	177	110	58	41	37	81
55 - 65	1 393	167	454	276	115	137	74	35	21	17	97
65 und mehr	4 653	647	2 075	952	260	258	97	36	22	21	285
Zusammen	10 956	1 374	3 512	2 395	882	1 024	543	252	154	129	693
Insgesamt											
unter 25	1 694	466	372	348	134	162	85	21	8	/	96
25 - 35	6 735	438	771	1 318	879	1 387	861	356	187	111	419
35 - 45	6 363	142	427	771	659	1 356	1 079	633	433	356	507
45 - 55	6 438	145	421	723	556	1 097	969	698	619	623	587
55 - 65	6 165	241	876	1 115	847	963	647	389	319	331	639
65 und mehr	8 835	724	2 648	2 025	372	878	453	210	132	121	671
Insgesamt	36 230	2 156	5 514	6 300	3 747	5 953	4 092	2 306	1 697	1 546	2 919

*) Ergebnis des Mikrozensus. - Bevölkerung in Privathaushalten.

1) Haushalte, deren Bezugsperson selbstständiger Landwirt oder mithelfender Familienangehöriger ist sowie ohne Angabe.

2 Privathaushalte
2.17 Privathaushalte im April 1993 nach Zahl der Einkommensbezieher, Altersgruppen der
Bezugsperson und Haushaltsnettoeinkommen *)

1 000

Alter der Bezugsperson von ... bis unter ... Jahren	Ins- gesamt	Mit einem monatlichen Haushaltsnettoeinkommen von ... bis unter ... DM										Sonstige Hau- halte ¹⁾
		unter 1 000	1 000 - 1 800	1 800 - 2 500	2 500 - 3 000	3 000 - 3 500	3 500 - 4 000	4 000 - 5 000	5 000 - 6 000	6 000 - 7 500	7 500 und mehr	

Einpersonenhaushalte

unter 25	1 087	434	286	244	44	11	5	/	/	/	/	57
25 - 35	2 402	361	486	780	301	162	86	70	27	12	9	109
35 - 45	1 227	106	224	337	169	109	69	81	33	19	24	57
45 - 55	1 231	126	279	341	138	83	57	70	30	20	25	62
55 - 65	1 488	222	566	345	107	51	31	39	16	9	14	87
65 und mehr	4 945	692	2 285	1 084	273	151	72	62	22	10	13	282
Zusammen	12 379	1 941	4 125	3 131	1 031	567	320	325	129	69	86	654

Mehrpersonenhaushalte mit einem Einkommensbezieher

unter 25	113	17	28	36	19	6	/	/	/	/	/	/
25 - 35	1 099	43	137	262	235	166	88	74	27	14	10	42
35 - 45	1 284	21	96	214	211	194	132	170	88	54	46	58
45 - 55	891	8	55	157	145	102	70	113	75	59	61	46
55 - 65	1 006	9	124	288	158	95	58	81	52	37	46	59
65 und mehr	699	13	112	236	100	60	34	44	20	11	12	58
Zusammen	5 092	111	552	1 192	868	623	383	482	262	176	176	268

Mehrpersonenhaushalte mit zwei und mehr Einkommensbeziehern

unter 25	494	15	58	69	71	72	67	80	19	7	/	35
25 - 35	3 233	34	148	276	343	446	448	717	302	161	91	267
35 - 45	3 853	15	107	221	280	393	460	829	512	360	285	392
45 - 55	4 316	11	88	225	273	375	410	786	593	539	538	478
55 - 65	3 671	10	185	482	382	386	341	527	321	273	271	493
65 und mehr	3 192	19	251	705	499	384	278	347	169	112	96	331
Zusammen	18 759	104	837	1 977	1 848	2 056	2 004	3 286	1 915	1 452	1 284	1 997

Insgesamt

unter 25	1 694	466	372	348	134	89	73	85	21	8	/	96
25 - 35	6 735	438	771	1 318	879	774	623	861	356	187	111	419
35 - 45	6 363	142	427	771	659	696	660	1 079	633	433	356	507
45 - 55	6 438	145	421	723	556	561	537	969	698	619	623	587
55 - 65	6 165	241	876	1 115	647	532	431	647	389	319	331	639
65 und mehr	8 835	724	2 648	2 025	872	595	384	453	210	132	121	671
Insgesamt	36 230	2 156	5 514	6 300	3 747	3 246	2 707	4 092	2 306	1 697	1 546	2 919

*) Ergebnis des Mikrozensus. - Bevölkerung in Privathaushalten.

¹⁾ Haushalte, deren Bezugsperson selbständiger Landwirt oder mithelfender Familienangehöriger ist sowie Haushalte ohne Angabe.

2 Privathaushalte
2.18 Privathaushalte im April 1993 nach Familienstand der Bezugsperson, monatlichem
Haushaltsnettoeinkommen und Zahl der Einkommensbezieher *)

1 000

Familienstand der Bezugsperson	Ins- gesamt	Mit einem monatlichen Haushaltsnettoeinkommen von ... bis unter ... DM								Sonstige Haus- halte *)
		unter 1 000	1 000 1 800	1 800 2 500	2 500 3 000	3 000 4 000	4 000 5 000	5 000 7 500	7 500 und mehr	
Einpersonenhaushalte										
Männer										
Ledig	2 847	535	580	772	310	294	115	70	28	146
Verheiratet getrenntlebend	391	27	61	108	51	48	27	27	21	21
Verwitwet	686	44	235	201	76	56	20	12	6	37
Geschieden	772	78	185	215	88	85	39	29	14	40
Zusammen	4 697	684	1 060	1 295	524	484	200	138	67	244
Frauen										
Ledig	2 437	473	674	675	221	180	62	29	6	118
Verheiratet getrenntlebend	209	39	65	50	16	15	6	/	/	15
Verwitwet	4 086	555	1 975	898	201	151	38	20	9	238
Geschieden	951	190	350	213	70	57	19	9	/	40
Zusammen	7 682	1 257	3 065	1 836	507	403	125	60	19	411
Zusammen										
Ledig	5 284	1 008	1 254	1 447	531	474	176	98	32	264
Verheiratet getrenntlebend	600	66	126	157	67	64	33	30	22	37
Verwitwet	4 772	599	2 210	1 099	277	207	58	32	15	275
Geschieden	1 723	268	535	428	157	142	58	38	17	79
Zusammen	12 379	1 941	4 125	3 131	1 031	887	325	198	86	654
Mehrpersonenhaushalte mit einem Einkommensbezieher										
Männer										
Ledig	34	/	6	9	6	/	/	/	/	/
Verheiratet zusammenlebend	4 245	35	331	960	765	916	441	410	164	225
Verheiratet getrenntlebend	32	/	/	8	5	/	/	/	/	/
Verwitwet	16	/	/	/	/	/	/	/	/	/
Geschieden	51	/	7	14	7	9	/	/	/	/
Zusammen	4 377	40	350	994	785	936	452	419	169	232
Frauen										
Ledig	179	29	62	48	15	12	/	/	/	8
Verheiratet zusammenlebend	112	/	11	25	20	19	12	11	/	8
Verheiratet getrenntlebend	100	12	31	29	8	9	/	/	/	6
Verwitwet	46	/	13	12	5	/	/	/	/	/
Geschieden	279	25	84	84	35	26	9	/	/	11
Zusammen	715	71	202	198	83	70	30	19	8	35
Zusammen										
Ledig	213	32	68	57	20	16	6	/	/	10
Verheiratet zusammenlebend	4 357	36	342	985	785	935	452	421	169	233
Verheiratet getrenntlebend	131	13	35	37	13	14	6	/	/	7
Verwitwet	61	/	15	15	8	7	/	/	/	/
Geschieden	329	26	91	98	42	34	14	8	/	13
Zusammen	5 092	111	552	1 192	868	1 006	482	438	176	268
mit zwei und mehr Einkommensbeziehern										
Männer										
Ledig	920	9	51	86	91	220	194	149	42	78
Verheiratet zusammenlebend	14 718	44	519	1 479	1 412	3 168	2 601	2 786	1 098	1 614
Verheiratet getrenntlebend	77	/	/	/	/	14	13	17	8	10
Verwitwet	195	/	8	19	19	48	34	33	10	23
Geschieden	290	/	11	29	28	60	55	56	23	26
Zusammen	16 200	58	592	1 616	1 556	3 509	2 897	3 041	1 181	1 750
Frauen										
Ledig	574	19	72	80	60	115	93	70	20	45
Verheiratet zusammenlebend	631	/	25	63	62	137	114	115	47	66
Verheiratet getrenntlebend	107	6	18	20	11	20	11	8	/	13
Verwitwet	679	5	52	101	84	165	100	77	21	74
Geschieden	568	15	78	97	74	113	72	56	13	50
Zusammen	2 559	47	246	361	292	551	388	326	103	247
Zusammen										
Ledig	1 494	28	123	166	151	335	287	219	62	123
Verheiratet zusammenlebend	15 349	46	544	1 542	1 474	3 305	2 714	2 900	1 145	1 679
Verheiratet getrenntlebend	184	7	21	24	18	34	24	25	9	23
Verwitwet	875	6	60	120	103	213	134	111	31	97
Geschieden	858	17	89	126	102	173	127	112	36	76
Zusammen	18 759	104	837	1 977	1 848	4 060	3 286	3 367	1 284	1 997

*) Ergebnis des Mikrozensus. - Bevölkerung in Privathaushalten.

1) Haushalte, deren Bezugsperson selbständiger Landwirt oder mithelfender Familienangehöriger ist sowie ohne Angabe.

2 Privathaushalte
2.18 Privathaushalte im April 1993 nach Familienstand der Bezugsperson, monatlichem
Haushaltsnettoeinkommen und Zahl der Einkommensbezieher *)

1 000

Familienstand der Bezugsperson	Ins- gesamt	Mit einem monatlichen Haushaltsnettoeinkommen von ... bis unter ... DM								Sonstige Haus- halte *)
		unter 1 000	1 000	1 800	2 500	3 000	4 000	5 000	7 500 und mehr	
		1 800	2 500	3 000	4 000	5 000	7 500			
Mehrpersonenhaushalte zusammen										
Männer										
Ledig	954	12	57	95	96	225	197	150	43	81
Verheiratet zusammenlebend	18 964	79	849	2 439	2 177	4 083	3 041	3 195	1 262	1 839
Verheiratet getrenntlebend	108	/	8	12	12	19	16	19	9	11
Verwitwet	211	/	10	22	22	50	36	35	11	24
Geschieden	341	/	18	43	35	68	60	60	25	28
Zusammen	20 577	98	942	2 610	2 341	4 446	3 349	3 460	1 349	1 983
Frauen										
Ledig	752	48	135	128	75	127	96	72	21	52
Verheiratet zusammenlebend	743	/	37	88	82	157	125	126	52	73
Verheiratet getrenntlebend	207	18	48	49	19	29	14	10	/	19
Verwitwet	725	9	65	113	90	170	102	78	21	77
Geschieden	847	39	163	181	109	139	81	60	14	61
Zusammen	3 274	117	447	559	375	621	418	345	111	282
Zusammen										
Ledig	1 706	59	191	223	171	351	293	221	63	133
Verheiratet zusammenlebend	19 706	82	886	2 526	2 259	4 240	3 167	3 321	1 314	1 912
Verheiratet getrenntlebend	315	20	58	61	31	48	30	29	12	30
Verwitwet	936	11	75	135	111	220	138	113	32	101
Geschieden	1 188	43	181	224	144	207	140	120	39	89
Zusammen	23 851	215	1 389	3 169	2 716	5 066	3 767	3 805	1 460	2 265
Insgesamt										
Männer										
Ledig	3 801	547	637	867	406	519	311	219	69	226
Verheiratet zusammenlebend	18 964	79	849	2 439	2 177	4 083	3 041	3 195	1 262	1 839
Verheiratet getrenntlebend	499	30	69	120	62	67	42	47	30	33
Verwitwet	897	45	245	222	98	107	55	47	17	61
Geschieden	1 113	82	203	257	123	153	99	90	39	68
Zusammen	25 274	782	2 002	3 905	2 865	4 930	3 549	3 598	1 417	2 226
Frauen										
Ledig	3 189	520	809	803	296	307	158	100	26	170
Verheiratet zusammenlebend	743	/	37	88	82	157	125	126	52	73
Verheiratet getrenntlebend	416	56	113	98	35	44	20	12	/	34
Verwitwet	4 811	584	2 040	1 012	290	321	140	99	30	315
Geschieden	1 797	230	513	395	179	195	100	69	17	101
Zusammen	10 956	1 374	3 512	2 395	882	1 024	543	405	129	693
Insgesamt										
Ledig	6 990	1 067	1 445	1 670	702	826	469	320	96	397
Verheiratet zusammenlebend	19 706	82	886	2 526	2 259	4 240	3 167	3 321	1 314	1 912
Verheiratet getrenntlebend	915	86	182	218	97	111	63	59	34	66
Verwitwet	5 708	610	2 285	1 234	388	428	196	145	47	376
Geschieden	2 910	311	716	652	301	348	199	158	58	169
Insgesamt	36 230	2 156	5 514	6 300	3 747	5 953	4 092	4 003	1 546	2 919

*) Ergebnis des Mikrozensus. - Bevölkerung in Privathaushalten.

1) Haushalte, deren Bezugsperson selbständiger Landwirt oder mithelfender Familienangehöriger ist sowie ohne Angabe.

2 Privathaushalte
2.19 Privathaushalte im April 1993 nach Altersgruppen und Zahl der ledigen Kinder sowie
nach monatlichem Haushaltsnettoeinkommen*)
2.19.1 insgesamt
1 000

HAUSHALTE KINDER	INSGESAMT	HAUSHALTSNETTOEINKOMMEN VON ... BIS UNTER ... DM										SELBST. IN DER LANDW., MITH. FAM.- ANGEH., O. ANGABE
		UNTER	1 000	1 800	2 500	3 000	3 500	4 000	5 000	6 000	7 500	
		1 000	1 800	2 500	3 000	3 500	4 000	5 000	6 000	7 500	UND MEHR	
INSGESAMT												
HAUSHALTE	36 230	2 156	5 514	6 300	3 747	3 246	2 707	4 092	2 306	1 697	1 546	2 919
OHNE KINDER												
HAUSHALTE	22 642	2 013	4 891	5 046	2 377	1 713	1 286	1 772	884	586	568	1 505
MIT KINDERN OHNE ALTERSBEGRENZUNG												
MIT 1 KIND	6 927	104	407	722	732	789	740	1 187	708	485	391	661
2 KINDERN	5 018	32	162	407	481	572	532	879	545	474	425	509
3 KINDERN	1 279	6	42	92	124	137	117	199	134	123	125	180
4 KINDERN UND MEHR	365	/	11	33	33	35	33	55	35	29	36	64
HAUSHALTE	13 588	143	622	1 254	1 370	1 533	1 421	2 321	1 421	1 112	977	1 414
KINDER	22 408	191	905	1 959	2 213	2 498	2 295	3 786	2 352	1 928	1 774	2 507
MIT KINDERN UNTER 3 JAHREN												
MIT 1 KIND	2 054	43	134	257	312	317	245	295	130	78	65	178
2 KINDERN UND MEHR	205	/	12	26	30	30	24	28	13	9	7	23
HAUSHALTE	2 259	46	146	284	342	347	270	323	143	87	72	200
KINDER 1)	2 468	48	159	311	372	378	294	351	156	97	79	224
ALLE KINDER 2)	4 083	62	230	500	614	623	481	593	274	170	142	394
MIT KINDERN UNTER 6 JAHREN												
MIT 1 KIND	3 093	64	211	380	435	447	358	478	215	138	105	262
2 KINDERN	913	10	44	112	140	146	111	135	59	39	33	85
3 KINDERN UND MEHR	91	/	/	11	15	14	10	11	6	/	/	12
HAUSHALTE	4 097	74	259	503	590	607	479	624	280	180	142	359
KINDER 1)	5 201	84	312	639	761	782	611	782	351	226	182	471
ALLE KINDER 2)	7 603	101	414	899	1 077	1 119	880	1 183	548	360	291	730
MIT KINDERN VON 6 BIS UNTER 15 JAHREN												
MIT 1 KIND	3 766	47	210	407	424	459	428	663	354	247	202	326
2 KINDERN	1 660	11	68	156	187	213	189	309	163	107	107	149
3 KINDERN	238	/	11	24	27	29	25	35	21	15	17	31
4 KINDERN UND MEHR	39	/	/	6	/	/	/	6	/	/	/	7
HAUSHALTE	5 703	60	290	593	644	706	646	1 013	540	372	327	514
KINDER 1)	7 962	76	381	815	901	993	897	1 410	755	516	473	746
ALLE KINDER 2)	11 669	96	514	1 140	1 299	1 432	1 295	2 072	1 137	799	709	1 175
MIT KINDERN UNTER 15 JAHREN												
MIT 1 KIND	4 399	90	310	514	512	535	492	728	380	261	212	375
2 KINDERN	3 015	27	130	318	388	429	368	525	253	169	153	254
3 KINDERN	669	/	31	67	91	96	73	102	54	37	35	80
4 KINDERN UND MEHR	168	/	7	24	23	22	17	26	13	8	8	21
HAUSHALTE	8 251	122	478	923	1 014	1 082	939	1 381	700	475	407	730
KINDER 1)	13 163	160	693	1 454	1 662	1 775	1 508	2 192	1 106	742	655	1 217
ALLE KINDER 2)	15 219	168	747	1 584	1 810	1 961	1 706	2 586	1 367	955	836	1 499
MIT KINDERN VON 15 BIS UNTER 18 JAHREN												
MIT 1 KIND	2 108	14	79	174	183	213	218	392	249	197	161	229
2 KINDERN UND MEHR	175	/	6	12	13	18	18	31	20	15	16	26
HAUSHALTE	2 284	15	84	187	196	231	235	423	269	212	177	254
KINDER 1)	2 465	16	90	200	210	249	254	455	290	227	193	281
ALLE KINDER 2)	4 770	23	149	354	381	460	480	880	575	469	398	601
DARUNTER: SCHÜLER												
MIT 1 KIND	1 775	14	71	156	162	185	185	319	203	161	139	181
2 KINDERN UND MEHR	125	/	5	10	11	11	12	22	14	10	14	14
HAUSHALTE	1 899	14	77	166	172	196	197	341	217	170	153	195
KINDER 1)	2 028	15	82	177	183	207	209	363	232	180	168	210
ALLE KINDER 2)	3 991	23	138	322	341	400	408	719	468	375	340	457
MIT KINDERN UNTER 18 JAHREN												
MIT 1 KIND	4 791	95	334	550	538	563	510	782	431	314	254	420
2 KINDERN	3 601	30	146	364	435	492	432	644	322	225	200	311
3 KINDERN	868	6	38	80	112	118	94	139	80	51	49	103
4 KINDERN UND MEHR	234	/	10	30	30	28	24	37	18	12	11	33
HAUSHALTE	9 494	131	528	1 024	1 113	1 200	1 061	1 601	851	603	514	887
KINDER 1)	15 628	176	784	1 654	1 872	2 024	1 761	2 648	1 395	970	848	1 498
ALLE KINDER 2)	17 206	179	806	1 713	1 938	2 129	1 890	2 937	1 626	1 197	1 041	1 751
MIT KINDERN VON 18 JAHREN UND ÄLTER												
MIT 1 KIND	4 215	14	109	265	294	387	423	811	588	452	349	524
2 KINDERN	1 026	/	6	19	21	39	50	148	160	208	201	174
3 KINDERN	141	-	/	/	/	/	/	10	15	27	46	35
4 KINDERN UND MEHR	21	-	-	/	/	-	/	/	/	/	9	8
HAUSHALTE	5 403	14	115	284	317	429	477	969	764	689	605	741
KINDER 1)	6 780	15	121	305	342	474	534	1 139	957	958	926	1 009
ALLE KINDER 2)	8 507	18	150	381	423	600	686	1 466	1 209	1 183	1 107	1 283

*) ERGEBNIS DES MIKROZENSUS.- BEVÖLKERUNG IN PRIVATHAUSHALTEN.
1) KINDER DER JEWEILIGEN ALTERSGRUPPE.
2) KINDER ALLER ALTERSGRUPPEN, DIE IN DEN BETREFFENDEN HAUSHALTEN LEBEN.

2 Privathaushalte
2.19 Privathaushalte im April 1993 nach Altersgruppen und Zahl der ledigen Kinder sowie
nach monatlichem Haushaltsnettoeinkommen*)
2.19.2 Mit ausländischer Bezugsperson
1 000

HAUSHALTE KINDER	INSGESAMT	HAUSHALTSNETTOEINKOMMEN VON ... BIS UNTER ... DM										SELBST. IN DER LANDW., MITH. FAM.- ANGEH., O. ANGABE
		UNTER	1 000	1 800	2 500	3 000	3 500	4 000	5 000	6 000	7 500	
		1 000	1 800	2 500	3 000	3 500	4 000	5 000	6 000	7 500	UND MEHR	
ZUSAMMEN												
HAUSHALTE	2 437	203	335	454	303	228	175	258	126	89	70	195
OHNE KINDER												
HAUSHALTE	1 132	177	235	257	112	78	52	72	30	23	25	73
MIT KINDERN OHNE ALTERSBEGRENZUNG												
MIT 1 KIND	511	19	52	85	72	55	52	64	36	22	13	43
2 KINDERN	488	5	33	69	69	58	45	80	35	29	19	44
3 KINDERN	206	/	12	27	34	28	17	29	15	11	10	22
4 KINDERN UND MEHR	101	/	/	16	16	11	9	14	9	/	/	13
HAUSHALTE	1 305	26	100	198	190	151	123	187	96	68	46	122
KINDER	2 567	34	168	381	382	304	234	377	194	134	97	262
MIT KINDERN UNTER 3 JAHREN												
MIT 1 KIND	298	9	33	62	61	36	23	27	11	7	/	25
2 KINDERN UND MEHR	43	/	6	10	8	6	/	/	/	/	/	/
HAUSHALTE	341	10	39	72	69	42	25	30	12	8	6	29
KINDER 1)	385	11	45	82	77	48	28	32	13	9	8	33
ALLE KINDER 2)	691	13	66	141	142	86	50	64	30	16	13	69
MIT KINDERN UNTER 6 JAHREN												
MIT 1 KIND	398	12	40	74	71	51	35	47	16	11	6	33
2 KINDERN	144	/	15	32	33	18	10	11	/	/	/	12
3 KINDERN UND MEHR	26	/	/	6	6	/	/	/	/	/	/	/
HAUSHALTE	568	14	57	112	110	73	46	59	21	15	10	48
KINDER 1)	765	17	77	156	155	99	59	72	28	18	15	68
ALLE KINDER 2)	1 183	20	99	229	234	155	94	128	52	31	23	117
MIT KINDERN VON 6 BIS UNTER 15 JAHREN												
MIT 1 KIND	399	7	28	56	58	47	41	64	29	19	12	36
2 KINDERN	180	/	13	28	29	25	18	28	13	6	/	16
3 KINDERN	46	/	/	9	10	7	/	/	/	/	/	/
4 KINDERN UND MEHR	13	-	-	/	/	/	/	/	/	/	/	/
HAUSHALTE	638	9	43	97	99	81	64	98	44	26	17	59
KINDER 1)	950	11	62	152	158	127	83	140	63	35	22	90
ALLE KINDER 2)	1 560	15	92	237	250	198	149	243	111	64	40	160
MIT KINDERN UNTER 15 JAHREN												
MIT 1 KIND	479	16	47	81	67	51	46	67	31	19	12	41
2 KINDERN	340	/	28	55	60	48	32	48	18	12	7	29
3 KINDERN	112	/	9	21	26	17	8	10	/	/	/	11
4 KINDERN UND MEHR	49	/	/	12	11	7	/	/	/	/	/	5
HAUSHALTE	981	22	86	169	164	122	90	129	56	34	23	86
KINDER 1)	1 715	28	139	308	311	226	152	212	91	53	37	158
ALLE KINDER 2)	2 070	30	151	343	347	262	188	288	132	77	52	203
MIT KINDERN VON 15 BIS UNTER 18 JAHREN												
MIT 1 KIND	250	/	12	29	27	28	27	50	25	15	9	25
2 KINDERN UND MEHR	39	/	/	/	/	/	/	8	/	/	/	/
HAUSHALTE	289	/	14	32	32	33	31	58	29	17	11	30
KINDER 1)	331	/	16	37	36	37	36	67	33	18	13	38
ALLE KINDER 2)	744	/	30	80	83	84	77	150	77	45	28	87
DARUNTER: SCHÜLER												
MIT 1 KIND	210	/	12	27	25	26	24	39	18	11	7	21
2 KINDERN UND MEHR	30	/	/	/	/	/	/	6	/	/	/	/
HAUSHALTE	240	/	13	30	29	29	27	45	20	11	8	25
KINDER 1)	272	/	15	34	33	32	29	51	23	12	9	30
ALLE KINDER 2)	631	/	29	76	78	75	66	120	58	32	20	75
MIT KINDERN UNTER 18 JAHREN												
MIT 1 KIND	498	17	49	83	66	52	49	67	37	23	15	42
2 KINDERN	390	/	29	62	64	53	37	60	21	16	11	32
3 KINDERN	152	/	11	24	30	22	14	19	9	/	/	16
4 KINDERN UND MEHR	68	/	/	15	14	9	5	7	/	/	/	8
HAUSHALTE	1 108	23	92	183	174	135	105	153	71	44	29	98
KINDER 1)	2 046	31	154	345	348	263	188	279	124	71	50	194
ALLE KINDER 2)	2 296	32	159	363	362	283	212	333	160	98	67	227
MIT KINDERN VON 18 JAHREN UND ÄLTER												
MIT 1 KIND	281	/	12	26	24	28	30	56	36	25	12	30
2 KINDERN	91	/	/	/	/	/	6	17	14	14	11	14
3 KINDERN	17	-	-	-	/	/	/	/	/	/	/	/
4 KINDERN UND MEHR	/	-	-	-	-	-	/	/	-	/	/	/
HAUSHALTE	391	/	13	31	29	34	38	76	52	42	27	47
KINDER 1)	521	/	14	36	34	41	47	98	71	62	48	68
ALLE KINDER 2)	828	/	21	62	55	69	76	163	113	89	63	111

*) ERGEBNIS DES MIKROZENSUS.- BEVÖLKERUNG IN PRIVATHAUSHALTEN.

1) KINDER DER JEWEILIGEN ALTERSGRUPPE.

2) KINDER ALLER ALTERSGRUPPEN, DIE IN DEN BETREFFENDEN HAUSHALTEN LEBEN.

2 Privathaushalte

2.20 Privathaushalte im April 1993 nach Haushaltsgröße, Beteiligung am Erwerbsleben und Stellung im Beruf der Bezugsperson sowie monatlichem Haushaltsnettoeinkommen*)

2.20.1 Insgesamt
1 000

Beteiligung am Erwerbsleben ----- Stellung im Beruf	Ins- gesamt	Haushaltsnettoeinkommen von ... bis unter ... DM										Selbst. in der Landw., mith. Fam.- Angehörige, ohne Angabe
		unter	1 000	1 800	2 500	3 000	3 500	4 000	5 000	6 000	7 500	
		1 000	1 800	2 500	3 000	3 500	4 000	5 000	6 000	7 500	und mehr	
Einpersonenhaushalte												
Männlich												
Erwerbspersonen	3 312	328	598	1 016	434	257	156	178	78	48	63	156
Erwerbstätige	2 905	144	436	993	431	255	155	178	78	48	63	125
Selbständige und mith.												
Fam.-Angehörige	320	18	39	49	29	25	19	28	17	15	31	50
Beamte	236	11	15	57	41	33	22	33	11	6	/	/
Angestellte	1 131	52	136	285	178	143	96	106	46	26	28	35
Arbeiter	1 218	63	245	603	182	54	18	11	/	/	/	35
Erwerbslose	408	184	162	23	/	/	/	/	-	/	/	32
Nichterwerbspersonen	1 385	356	462	279	90	47	24	22	8	/	/	87
dar.mit überwiegendem Lebens- unterhalt durch Rente u. dgl.	1 158	215	414	273	89	46	24	22	8	/	/	60
Zusammen ...	4 697	684	1 060	1 295	524	304	180	200	86	52	67	244
Weiblich												
Erwerbspersonen	2 454	272	615	833	278	139	81	80	28	13	10	106
Erwerbstätige	2 222	155	531	821	276	138	81	80	28	13	10	88
Selbständige und mith.												
Fam.-Angehörige	143	11	24	28	14	11	7	10	6	/	6	23
Beamte	125	/	12	27	19	17	20	20	/	/	/	/
Angestellte	1 574	86	315	654	229	108	53	48	18	8	/	51
Arbeiter	380	57	181	112	13	/	/	/	-	/	/	12
Erwerbslose	232	117	83	11	/	/	/	/	-	-	-	17
Nichterwerbspersonen	5 228	985	2 450	1 003	229	124	58	45	14	/	9	305
dar.mit überwiegendem Lebens- unterhalt durch Rente u. dgl.	5 002	861	2 397	994	227	123	58	44	14	/	8	271
Zusammen ...	7 682	1 257	3 065	1 836	507	263	140	125	43	18	19	411
Zusammen												
Erwerbspersonen	5 766	600	1 213	1 849	712	396	237	258	106	61	73	262
Erwerbstätige	5 127	298	967	1 815	707	393	236	257	106	61	73	213
Selbständige und mith.												
Fam.-Angehörige	463	28	63	77	44	36	26	38	23	19	37	72
Beamte	362	12	28	84	61	50	42	53	15	7	/	8
Angestellte	2 704	138	451	939	408	251	149	154	64	34	32	86
Arbeiter	1 598	120	426	714	195	57	19	12	/	/	/	47
Erwerbslose	639	302	245	34	5	/	/	/	-	/	/	49
Nichterwerbspersonen	6 613	1 341	2 913	1 282	320	171	82	67	23	9	13	393
dar.mit überwiegendem Lebens- unterhalt durch Rente u. dgl.	6 160	1 076	2 812	1 266	316	169	81	66	22	8	12	331
Zusammen ...	12 379	1 941	4 125	3 131	1 031	567	320	325	129	69	86	654

*) Ergebnis des Mikrozensus. - Bevölkerung in Privathaushalten.

2 Privathaushalte

2.20 Privathaushalte im April 1993 nach Haushaltsgröße, Beteiligung am Erwerbsleben und Stellung im Beruf der Bezugsperson sowie monatlichem Haushaltsnettoeinkommen*)

2.20.1 Insgesamt

1 000

Beteiligung am Erwerbsleben Stellung im Beruf	Ins- gesamt	Haushaltsnettoeinkommen von ... bis unter ... DM										Selbst. in der Landw., mith. Fam.- Angehörige, ohne Angabe
		unter	1 000	1 800	2 500	3 000	3 500	4 000	5 000	6 000	7 500	
		1 000	1 800	2 500	3 000	3 500	4 000	5 000	6 000	7 500 und mehr		
Mehrpersonenhaushalte												
Männlich												
Erwerbspersonen	14 919	49	350	1 173	1 475	1 696	1 653	2 794	1 698	1 322	1 235	1 474
Erwerbstätige	14 028	17	155	966	1 361	1 607	1 593	2 729	1 671	1 306	1 230	1 392
Selbständige und mith.												
Fam.-Angehörige	1 887	8	29	68	74	89	98	193	161	176	360	631
Beamte	1 261	/	/	18	48	92	117	286	236	216	179	64
Angestellte	4 923	/	28	163	282	439	531	1 087	803	661	591	336
Arbeiter	5 956	6	95	716	957	987	847	1 163	471	253	100	361
Erwerbslose	891	31	195	207	114	89	60	66	27	15	5	82
Nichterwerbspersonen	5 658	49	592	1 437	867	641	456	555	270	170	114	508
dar.mit überwiegendem Lebens- unterhalt durch Rente u. dgl.	5 483	43	564	1 399	844	621	443	540	264	165	112	488
Zusammen ...	20 577	98	941	2 610	2 341	2 337	2 109	3 349	1 968	1 492	1 349	1 983
Weiblich												
Erwerbspersonen	2 198	75	285	369	243	222	190	307	158	101	83	166
Erwerbstätige	1 869	33	183	302	212	200	175	295	153	98	81	137
Selbständige und mith.												
Fam.-Angehörige	151	/	9	14	9	11	10	16	13	11	19	36
Beamte	86	/	/	5	6	7	8	18	13	11	12	/
Angestellte	1 197	15	98	190	145	133	117	202	109	66	47	74
Arbeiter	436	13	72	94	52	49	41	58	18	10	/	23
Erwerbslose	329	42	102	66	31	23	15	12	/	/	/	29
Nichterwerbspersonen	1 076	43	162	190	132	120	88	111	51	35	27	116
dar.mit überwiegendem Lebens- unterhalt durch Rente u. dgl.	867	33	130	157	105	98	75	93	40	28	20	89
Zusammen ...	3 274	117	447	559	375	342	278	418	209	136	110	282
Zusammen												
Erwerbspersonen	17 117	123	635	1 542	1 718	1 919	1 843	3 101	1 855	1 422	1 319	1 641
Erwerbstätige	15 897	50	337	1 268	1 573	1 807	1 768	3 024	1 824	1 404	1 311	1 530
Selbständige und mith.												
Fam.-Angehörige	2 038	11	38	82	83	100	107	210	174	187	379	667
Beamte	1 347	/	6	23	53	99	126	304	249	227	191	68
Angestellte	6 120	18	126	352	427	572	648	1 289	912	727	637	411
Arbeiter	6 392	20	168	810	1 009	1 036	888	1 221	490	263	104	384
Erwerbslose	1 220	73	297	274	144	111	75	78	31	18	7	111
Nichterwerbspersonen	6 734	92	754	1 627	998	760	544	666	322	205	141	624
dar.mit überwiegendem Lebens- unterhalt durch Rente u. dgl.	6 351	77	694	1 556	949	719	518	633	304	193	132	577
Zusammen ...	23 851	215	1 388	3 169	2 716	2 679	2 387	3 767	2 177	1 628	1 460	2 265

*) Ergebnis des Mikrozensus. - Bevölkerung in Privathaushalten.

2 Privathaushalte

2.20 Privathaushalte im April 1993 nach Haushaltsgröße, Beteiligung am Erwerbsleben und Stellung im Beruf der Bezugsperson sowie monatlichem Haushaltsnettoeinkommen*)

2.20.1 Insgesamt
1 000

Beteiligung am Erwerbsleben Stellung im Beruf	Ins- gesamt	Haushaltsnettoeinkommen von ... bis unter ... DM										Selbst. in der Landw., mith. Fam.- Angehörige, ohne Angabe
		unter	1 000	1 800	2 500	3 000	3 500	4 000	5 000	6 000	7 500	
		1 000	1 800	2 500	3 000	3 500	4 000	5 000	6 000	7 500	und mehr	
Insgesamt												
Männlich												
Erwerbspersonen	18 231	377	948	2 189	1 908	1 953	1 809	2 973	1 775	1 370	1 299	1 630
Erwerbstätige	16 933	161	591	1 959	1 792	1 862	1 748	2 907	1 749	1 354	1 293	1 517
Selbständige und mith. Fam.-Angehörige	2 207	25	68	117	104	114	116	221	178	191	392	681
Beamte	1 498	12	19	75	89	125	140	319	247	222	182	68
Angestellte	6 053	54	164	448	461	582	627	1 192	848	687	618	372
Arbeiter	7 174	69	341	1 319	1 138	1 041	865	1 174	475	254	101	397
Erwerbslose	1 299	216	357	230	117	91	61	66	27	16	6	114
Nichterwerbspersonen	7 043	405	1 054	1 716	957	688	480	577	279	174	118	596
dar.mit überwiegendem Lebens- unterhalt durch Rente u. dgl.	6 641	258	978	1 672	933	667	467	562	272	168	116	549
Zusammen ...	25 274	782	2 002	3 905	2 865	2 641	2 289	3 549	2 054	1 544	1 417	2 226
Weiblich												
Erwerbspersonen	4 652	347	900	1 201	521	361	271	387	186	113	93	272
Erwerbstätige	4 091	187	714	1 124	488	338	256	374	182	110	91	226
Selbständige und mith. Fam.-Angehörige	293	14	33	42	23	22	17	26	18	14	24	58
Beamte	211	/	14	33	25	24	28	38	17	12	12	8
Angestellte	2 771	102	413	844	374	241	169	250	128	74	51	125
Arbeiter	816	71	253	206	65	52	42	59	18	11	/	35
Erwerbslose	561	159	185	77	33	23	15	13	/	/	/	46
Nichterwerbspersonen	6 304	1 027	2 612	1 194	361	244	147	156	66	40	36	421
dar.mit überwiegendem Lebens- unterhalt durch Rente u. dgl.	5 870	894	2 527	1 150	332	221	132	137	54	33	28	360
Zusammen ...	10 956	1 374	3 512	2 395	882	605	418	543	252	154	129	693
Insgesamt												
Erwerbspersonen	22 883	723	1 847	3 390	2 429	2 315	2 080	3 360	1 961	1 483	1 392	1 902
Erwerbstätige	21 023	348	1 305	3 082	2 280	2 201	2 004	3 281	1 931	1 465	1 384	1 743
Selbständige und mith. Fam.-Angehörige	2 501	40	101	159	127	136	133	248	197	206	416	739
Beamte	1 709	13	33	108	114	149	168	357	264	234	194	75
Angestellte	8 824	156	577	1 292	835	823	796	1 443	976	761	669	497
Arbeiter	7 990	140	594	1 524	1 204	1 093	907	1 233	494	264	106	431
Erwerbslose	1 860	375	543	308	149	114	76	79	31	19	7	160
Nichterwerbspersonen	13 347	1 433	3 666	2 910	1 316	932	627	733	344	214	154	1 017
dar.mit überwiegendem Lebens- unterhalt durch Rente u. dgl.	12 511	1 153	3 505	2 822	1 265	888	599	699	326	201	144	908
Insgesamt ...	36 230	2 156	5 514	6 300	3 747	3 246	2 707	4 092	2 306	1 697	1 546	2 919

*) Ergebnis des Mikrozensus. - Bevölkerung in Privathaushalten.

2 Privathaushalte

2.20 Privathaushalte im April 1993 nach Haushaltsgröße, Beteiligung am Erwerbsleben und Stellung im Beruf der Bezugsperson sowie monatlichem Haushaltsnettoeinkommen*)

2.20.2 Mit ausländischer Bezugsperson

1 000

Beteiligung am Erwerbsleben Stellung im Beruf	Ins- gesamt	Haushaltsnettoeinkommen von ... bis unter ... DM										Selbst. in der Landw., mith. Fam.- Angehörige, ohne Angabe
		unter	1 000	1 800	2 500	3 000	3 500	4 000	5 000	6 000	7 500	
		1 000	1 800	2 500	3 000	3 500	4 000	5 000	6 000	7 500	und mehr	

Einpersonenhaushalte

Männlich

Erwerbspersonen	372	49	81	131	39	19	12	10	/	/	6	17
Erwerbstätige	312	18	61	129	38	19	12	10	/	/	6	11
Selbständige und mith. Fam.-Angehörige	30	/	/	5	/	/	/	/	/	/	/	/
Beamte	-	-	-	-	-	-	-	-	-	-	-	-
Angestellte	84	/	13	23	9	10	9	7	/	/	/	/
Arbeiter	197	11	43	101	25	7	/	/	/	/	/	/
Erwerbslose	60	31	19	/	/	/	/	/	-	-	-	6
Nichterwerbspersonen	98	54	29	6	/	/	/	/	-	/	-	6
dar.mit überwiegendem Lebens- unterhalt durch Rente u. dgl.	73	40	22	5	/	/	/	/	-	/	-	/
Zusammen ...	470	103	110	137	40	20	13	10	/	/	6	23

Weiblich

Erwerbspersonen	141	27	44	36	13	6	/	/	/	/	/	5
Erwerbstätige	123	16	39	36	12	6	/	/	/	/	/	/
Selbständige und mith. Fam.-Angehörige	9	/	/	/	/	/	/	/	/	/	/	/
Beamte	-	-	-	-	-	-	-	-	-	-	-	-
Angestellte	67	8	14	21	10	5	/	/	/	/	/	/
Arbeiter	46	7	24	13	/	/	/	/	-	/	-	/
Erwerbslose	19	11	/	/	/	-	-	-	-	-	-	/
Nichterwerbspersonen	82	34	27	8	/	/	/	/	/	/	/	7
dar.mit überwiegendem Lebens- unterhalt durch Rente u. dgl.	65	25	23	8	/	/	/	/	/	/	/	/
Zusammen ...	224	61	71	44	15	7	/	/	/	/	/	13

Zusammen

Erwerbspersonen	513	76	124	167	52	25	15	14	6	/	7	22
Erwerbstätige	435	34	100	164	51	25	15	14	6	/	7	14
Selbständige und mith. Fam.-Angehörige	40	/	6	7	5	/	/	/	/	/	/	/
Beamte	-	-	-	-	-	-	-	-	-	-	-	-
Angestellte	151	12	27	44	19	16	11	10	/	/	/	/
Arbeiter	243	18	66	114	26	7	/	/	/	/	/	6
Erwerbslose	79	42	24	/	/	/	/	/	-	-	-	8
Nichterwerbspersonen	181	89	57	14	/	/	/	/	/	/	/	13
dar.mit überwiegendem Lebens- unterhalt durch Rente u. dgl.	138	64	46	13	/	/	/	/	/	/	/	7
Zusammen ...	694	164	181	181	55	27	16	15	6	5	7	36

*) Ergebnis des Mikrozensus. - Bevölkerung in Privathaushalten.

2 Privathaushalte

2.20 Privathaushalte im April 1993 nach Haushaltsgröße, Beteiligung am Erwerbsleben und Stellung im Beruf der Bezugsperson sowie monatlichem Haushaltsnettoeinkommen*)

2.20.2 Mit ausländischer Bezugsperson
1 000

Beteiligung am Erwerbsleben Stellung im Beruf	Ins- gesamt	Haushaltsnettoeinkommen von ... bis unter ... DM										Selbst. in der Landw., mith. Fam.- Angehörige, ohne Angabe
		unter	1 000	1 800	2 500	3 000	3 500	4 000	5 000	6 000	7 500	
		1 000	1 800	2 500	3 000	3 500	4 000	5 000	6 000	7 500	und mehr	
Mehrpersonenhaushalte												
Männlich												
Erwerbspersonen	1 374	15	80	199	206	170	136	214	106	76	56	115
Erwerbstätige	1 184	/	25	157	189	156	130	205	100	74	55	90
Selbständige und mith. Fam.-Angehörige	110	/	/	8	8	8	/	15	10	10	12	29
Beamte	-	-	-	-	-	-	-	-	-	-	-	-
Angestellte	201	/	6	14	18	18	19	32	26	25	28	16
Arbeiter	873	/	16	135	163	130	106	158	64	39	15	45
Erwerbslose	190	13	54	42	17	14	7	9	6	/	/	25
Nichterwerbspersonen	185	10	38	36	21	15	11	13	6	/	/	25
dar.mit überwiegendem Lebens- unterhalt durch Rente u. dgl.	158	9	32	30	17	13	10	12	5	/	/	22
Zusammen ...	1 558	26	117	235	227	186	148	227	112	80	59	140
Weiblich												
Erwerbspersonen	131	6	24	28	16	13	9	13	6	/	/	10
Erwerbstätige	105	/	15	23	14	11	8	13	6	/	/	8
Selbständige und mith. Fam.-Angehörige	9	/	/	/	/	/	/	/	/	/	/	/
Beamte	-	-	-	-	-	-	-	-	-	-	-	-
Angestellte	41	/	/	8	6	/	/	6	/	/	/	/
Arbeiter	55	/	9	13	7	7	/	6	/	/	/	/
Erwerbslose	26	/	10	/	/	/	/	/	/	/	-	/
Nichterwerbspersonen	54	6	12	10	/	/	/	/	/	/	/	9
dar.mit überwiegendem Lebens- unterhalt durch Rente u. dgl.	36	5	10	7	/	/	/	/	/	/	/	6
Zusammen ...	185	12	37	37	21	17	11	16	8	/	/	19
Zusammen												
Erwerbspersonen	1 505	22	104	227	222	183	146	227	112	78	59	125
Erwerbstätige	1 289	6	40	180	203	168	138	217	106	76	58	97
Selbständige und mith. Fam.-Angehörige	120	/	/	10	9	9	5	16	11	11	13	30
Beamte	-	-	-	-	-	-	-	-	-	-	-	-
Angestellte	242	/	11	21	24	22	22	38	29	26	30	18
Arbeiter	928	/	25	148	170	137	111	164	66	39	16	49
Erwerbslose	215	16	64	47	19	15	7	10	6	/	/	28
Nichterwerbspersonen	239	17	50	46	25	19	14	16	8	5	/	34
dar.mit überwiegendem Lebens- unterhalt durch Rente u. dgl.	194	14	42	36	19	16	12	13	6	/	/	28
Zusammen ...	1 743	38	154	273	247	202	159	243	120	84	64	159

*) Ergebnis des Mikrozensus. - Bevölkerung in Privathaushalten.

2 Privathaushalte

2.20 Privathaushalte im April 1993 nach Haushaltsgröße, Beteiligung am Erwerbsleben und Stellung im Beruf der Bezugsperson sowie monatlichem Haushaltsnettoeinkommen*)

2.20.2 Mit ausländischer Bezugsperson

1 000

Beteiligung am Erwerbsleben		Ins- gesamt	Haushaltsnettoeinkommen von ... bis unter ... DM										Selbst. in der Landw., mith. Fam.- Angehörige, ohne Angabe
Stellung im Beruf	unter		1 000	1 800	2 500	3 000	3 500	4 000	5 000	6 000	7 500		
	1 000		1 800	2 500	3 000	3 500	4 000	5 000	6 000	7 500	und mehr		
Zusammen													
Männlich													
Erwerbspersonen	1 746	64	160	331	245	189	148	224	111	80	61	132	
Erwerbstätige	1 496	21	87	286	227	175	142	215	105	78	61	100	
Selbständige und mith.													
Fam.-Angehörige	141	/	9	14	12	9	6	16	12	12	15	32	
Beamte	-	-	-	-	-	-	-	-	-	-	-	-	
Angestellte	285	/	19	37	27	28	27	39	28	27	31	18	
Arbeiter	1 070	13	59	236	189	137	108	159	65	39	15	49	
Erwerbslose	250	43	74	45	18	14	7	9	6	/	/	32	
Nichterwerbspersonen	283	65	67	42	22	16	12	14	6	/	/	31	
dar.mit überwiegendem Lebens- unterhalt durch Rente u. dgl.	231	49	54	35	18	14	11	12	5	/	/	25	
Zusammen ...	2 029	129	227	372	267	205	161	238	117	84	65	163	
Weiblich													
Erwerbspersonen	272	33	68	64	28	19	12	17	8	/	/	16	
Erwerbstätige	228	18	53	58	26	18	11	17	7	/	/	11	
Selbständige und mith.													
Fam.-Angehörige	19	/	/	/	/	/	/	/	/	/	/	/	
Beamte	-	-	-	-	-	-	-	-	-	-	-	-	
Angestellte	108	9	19	28	16	10	5	9	/	/	/	/	
Arbeiter	101	8	32	26	8	7	/	6	/	/	/	/	
Erwerbslose	44	15	15	5	/	/	/	/	/	/	-	/	
Nichterwerbspersonen	136	41	40	18	7	/	/	/	/	/	/	16	
dar.mit überwiegendem Lebens- unterhalt durch Rente u. dgl.	100	30	33	15	/	/	/	/	/	/	/	10	
Zusammen ...	409	74	108	82	36	24	15	20	9	/	5	32	
Zusammen													
Erwerbspersonen	2 018	97	228	394	273	208	161	242	118	83	65	147	
Erwerbstätige	1 724	39	140	344	254	193	153	232	112	81	65	111	
Selbständige und mith.													
Fam.-Angehörige	160	5	11	17	14	11	7	18	12	13	16	35	
Beamte	-	-	-	-	-	-	-	-	-	-	-	-	
Angestellte	393	12	38	65	43	38	33	48	33	29	33	22	
Arbeiter	1 171	21	91	262	197	144	113	165	67	40	16	54	
Erwerbslose	294	58	88	50	20	16	8	10	6	/	/	36	
Nichterwerbspersonen	419	105	107	60	29	21	15	17	8	5	/	47	
dar.mit überwiegendem Lebens- unterhalt durch Rente u. dgl.	331	78	88	49	22	18	13	14	6	/	/	35	
Zusammen ...	2 437	203	335	454	303	229	175	258	126	89	70	195	

*) Ergebnis des Mikrozensus. - Bevölkerung in Privathaushalten.

2 Privathaushalte
2.21 Privathaushalte im April 1993 nach Haushaltsgröße, Altersgruppen der Bezugsperson
und monatlichem Haushaltsnettoeinkommen *)

1 000

Alter der Bezugsperson von ... bis unter ... Jahren	Privathaushalte		Mit einem monatlichen Haushaltsnettoeinkommen von ... bis unter ... DM										Sonstige Haushalte *)				
	insgesamt	dar. Sozialhilfeempfänger*)	unter 1 000		1 000 - 1 800		1 800 - 2 500		2 500 - 3 000		3 000 - 4 000	4 000 - 5 000	5 000 - 7 500	7 500 und mehr			
			zusammen	dar. Sozialhilfeempfänger*)	zusammen	dar. Sozialhilfeempfänger*)	zusammen	dar. Sozialhilfeempfänger*)	zusammen	dar. Sozialhilfeempfänger*)							
Insgesamt																	
Männer																	
unter 25	920	33	229	21	168	5	190	/	92	/	115	57	16	/	49		
25 - 35	4 963	69	254	32	400	16	818	7	694	/	1 190	740	457	90	318		
35 - 45	5 163	52	81	21	226	10	506	9	508	/	1 158	965	972	323	425		
45 - 55	5 273	34	67	14	213	8	480	/	425	/	920	859	1 217	587	506		
55 - 65	4 772	28	74	12	421	7	839	/	533	/	826	573	651	314	542		
65 - 75	2 772	6	35	/	304	/	689	/	420	/	507	261	214	76	266		
75 und mehr ..	1 411	/	42	/	269	/	384	/	193	-	214	95	70	24	120		
Zusammen ...	25 274	225	782	103	2 002	49	3 905	24	2 865	7	4 930	3 549	3 598	1 417	2 226		
darunter:																	
Rentner *)	7 065	x	339	x	1 051	x	1 733	x	962	x	1 174	585	461	128	632		
Frauen																	
unter 25	774	35	237	14	203	13	158	/	42	/	47	27	12	/	47		
25 - 35	1 772	90	184	26	370	36	500	12	184	/	207	120	85	20	100		
35 - 45	1 200	53	61	13	201	20	266	7	150	/	198	115	94	33	82		
45 - 55	1 165	32	79	15	208	10	244	/	131	/	177	110	99	37	81		
55 - 65	1 393	30	167	15	454	9	276	/	115	/	137	74	56	17	97		
65 - 75	2 201	12	245	7	947	/	468	/	143	/	154	59	37	13	135		
75 und mehr ..	2 452	17	402	9	1 128	5	484	/	117	/	104	38	21	8	150		
Zusammen ...	10 956	270	1 374	97	3 512	97	2 395	26	882	7	1 024	543	405	129	693		
darunter:																	
Rentner *)	6 154	x	964	x	2 614	x	1 188	x	349	x	375	148	95	30	392		
Insgesamt																	
unter 25	1 694	68	466	36	372	18	348	/	134	/	162	85	28	/	96		
25 - 35	6 734	159	438	56	771	51	1 318	19	879	/	1 397	861	543	111	419		
35 - 45	6 363	106	142	34	427	30	771	16	659	/	1 356	1 079	1 066	356	507		
45 - 55	6 438	66	146	29	421	18	723	/	556	/	1 097	969	1 316	623	587		
55 - 65	6 165	58	241	27	876	16	1 115	5	647	/	963	647	707	330	639		
65 - 75	4 973	18	281	9	1 251	6	1 157	/	563	/	661	320	251	89	401		
75 und mehr ..	3 862	20	444	10	1 397	6	868	/	310	/	318	133	91	32	270		
Insgesamt ...	35 230	485	2 156	200	5 514	145	6 300	51	3 747	14	5 953	4 082	4 003	1 546	2 919		
darunter:																	
Rentner *)	13 219	x	1 303	x	3 865	x	2 920	x	1 311	x	1 549	733	556	158	1 025		
Einpersonenhaushalte																	
Männer																	
unter 25	541	21	218	19	129	/	122	/	28	-	11	/	/	/	27		
25 - 35	1 473	31	231	25	279	/	435	/	197	/	172	51	30	8	70		
35 - 45	802	21	69	17	139	/	213	/	107	-	117	59	40	21	37		
45 - 55	648	15	56	11	116	/	179	/	74	-	84	47	37	21	34		
55 - 65	513	14	60	10	149	/	138	/	46	-	39	20	17	11	33		
65 - 75	332	/	20	/	103	/	101	-	38	-	30	11	7	/	19		
75 und mehr ..	388	/	30	/	144	/	108	-	35	-	31	10	6	/	23		
Zusammen ...	4 697	105	684	85	1 060	12	1 295	/	524	/	484	200	138	67	244		
darunter:																	
Rentner *)	1 289	x	284	x	447	x	282	x	91	x	72	24	12	6	72		
Frauen																	
unter 25	546	9	215	8	157	/	122	-	16	-	/	/	/	/	29		
25 - 35	930	11	130	8	206	/	346	/	104	-	76	19	9	/	39		
35 - 45	425	11	37	8	84	/	124	-	62	-	61	22	11	/	20		
45 - 55	582	18	70	13	162	/	162	-	64	/	56	24	13	/	28		
55 - 65	974	21	162	13	417	7	207	/	61	-	44	19	7	/	55		
65 - 75	1 931	11	243	7	925	/	422	/	105	-	92	24	10	/	106		
75 und mehr ..	2 294	15	389	8	1 113	/	453	/	95	/	89	17	9	/	134		
Zusammen ...	7 682	96	1 257	64	2 085	24	1 636	/	507	/	403	125	60	19	411		
darunter:																	
Rentner *)	5 138	x	911	x	2 442	x	1 009	x	233	x	184	46	20	9	285		
Zusammen																	
unter 25	1 087	30	434	26	286	/	244	/	44	-	16	/	/	/	57		
25 - 35	2 402	42	361	34	486	/	780	/	301	/	248	70	39	9	109		
35 - 45	1 227	31	106	25	224	/	337	/	168	-	178	81	51	24	57		
45 - 55	1 230	33	126	24	279	7	341	/	138	/	140	70	50	25	62		
55 - 65	1 488	34	222	23	566	9	345	/	107	-	83	39	25	14	87		
65 - 75	2 262	13	263	8	1 029	/	523	/	143	-	122	35	16	7	125		
75 und mehr ..	2 682	17	429	9	1 256	/	561	/	131	/	100	27	15	6	157		
Zusammen ...	12 379	200	1 941	149	4 125	36	3 131	/	1 031	/	887	325	198	86	654		
darunter:																	
Rentner *)	6 427	x	1 194	x	2 889	x	1 291	x	324	x	257	70	31	14	357		

*) Ergebnis des Mikrozensus. - Bevölkerung in Privathaushalten.

1) Überwiegender Lebensunterhalt der Bezugsperson durch Sozialhilfe.

2) Haushalte, deren Bezugsperson selbständiger Landwirt oder mithelfender Familienangehöriger ist sowie ohne Angabe.

3) Überwiegender Lebensunterhalt der Bezugsperson durch Rente und ägl.

2 Privathaushalte

2.22 Privathaushalte im April 1993 nach ausgewählten Staatsangehörigkeiten und Familienstand der Bezugsperson sowie nach Haushaltsgröße *)

Familienstand der Bezugsperson	Insgesamt	Ein- personen- haushalte	Mehrpersonenhaushalte mit ... Personen					Personen je Haushalt Anzahl
			zusammen	2	3	4	5 und mehr	
Insgesamt								
Verheiratet zusammenlebend	19 706	x	19 706	8 488	5 109	4 435	1 674	2,99
Alleinstehend	16 523	12 379	4 145	2 901	885	263	96	1,36
Insgesamt	36 230	12 379	23 851	11 389	5 994	4 698	1 770	2,25
mit deutscher Bezugsperson								
Verheiratet zusammenlebend	18 203	x	18 203	8 144	4 709	3 993	1 357	2,94
Alleinstehend	15 590	11 685	3 905	2 753	828	243	82	1,35
Zusammen	33 793	11 685	22 108	10 897	5 536	4 236	1 439	2,21
mit ausländischer Bezugsperson								
Verheiratet zusammenlebend	1 504	x	1 504	344	401	441	317	3,61
Alleinstehend	933	694	240	148	57	21	14	1,42
Zusammen	2 437	694	1 743	492	458	462	331	2,77
mit griechischer Bezugsperson								
Verheiratet zusammenlebend	101	x	101	25	29	36	12	3,38
Alleinstehend	38	26	13	8	/	/	-	1,48
Zusammen	140	26	114	33	33	37	12	2,85
mit italienischer Bezugsperson								
Verheiratet zusammenlebend	160	x	160	35	45	54	26	3,48
Alleinstehend	96	71	25	16	7	/	/	1,41
Zusammen	256	71	185	51	52	56	26	2,71
mit jugoslawischer Bezugsperson ¹⁾								
Verheiratet zusammenlebend	207	x	207	51	57	62	36	3,50
Alleinstehend	151	108	43	27	10	/	/	1,46
Zusammen	358	108	250	78	67	66	39	2,64
mit portugiesischer Bezugsperson								
Verheiratet zusammenlebend	22	x	22	6	7	6	/	3,26
Alleinstehend	13	8	5	/	/	/	-	1,60
Zusammen	35	8	27	9	9	7	/	2,63
mit spanischer Bezugsperson								
Verheiratet zusammenlebend	33	x	33	10	9	10	/	3,25
Alleinstehend	25	19	6	/	/	/	/	1,34
Zusammen	58	19	39	15	11	10	/	2,43
mit türkischer Bezugsperson								
Verheiratet zusammenlebend	536	x	536	79	130	156	171	3,99
Alleinstehend	126	81	44	22	11	5	6	1,70
Zusammen	662	81	580	101	142	161	177	3,55
mit einer Bezugsperson aus den übrigen Ländern								
Verheiratet zusammenlebend	445	x	445	139	122	118	66	3,34
Alleinstehend	484	381	102	67	23	8	/	1,33
Zusammen	928	381	547	206	145	125	71	2,30
mit einer Bezugsperson aus den EG - Ländern ²⁾								
Verheiratet zusammenlebend	405	x	405	110	113	128	53	3,35
Alleinstehend	286	216	71	47	17	/	/	1,36
Zusammen	692	216	476	157	130	133	55	2,52

*) Ergebnis des Mikrozensus. - Bevölkerung in Privathaushalten.

¹⁾ Einschl. Kroatien, Slowenien und Bosnien-Herzegowina sowie der ehem. jugoslawischen Republik Makedonien, die seit 1992 bzw. 1993 selbständige Staaten sind.

²⁾ Belgien, Dänemark, Frankreich, Griechenland, Großbritannien und Nordirland, Irland, Italien, Luxemburg, Niederlande, Portugal, Spanien.

2 Privathaushalte
2.23 Privathaushalte im April 1993 nach Altersgruppen und Familienstand der
Bezugsperson sowie nach Generationszugehörigkeit *)

1 000

Familienstand der Bezugsperson	Insgesamt	Ein- personen- haushalte	Mehrpersonenhaushalte						
			zu- sammen	davon Haushalte ...				in denen nur nicht geradlinig Verwandte leben	in denen nur nicht Verwandte leben
				mit ... Generation(en)¹)					
				1	2	3	4 und mehr		
unter 25 Jahren									
Ledig	1 400	1 063	337	x	86	/	-	18	233
Verheiratet zusammenlebend	244	x	244	104	140	/	-	x	x
Verheiratet getrenntlebend	32	18	15	x	11	/	-	/	/
Verwitwet	/	/	/	x	/	/	-	/	/
Geschieden	17	6	11	x	9	-	-	-	/
Zusammen ...	1 694	1 087	608	104	246	/	-	19	238
25 bis unter 45 Jahren									
Ledig	3 964	2 860	1 104	x	387	/	-	45	667
Verheiratet zusammenlebend	7 396	x	7 396	1 249	6 047	99	/	x	x
Verheiratet getrenntlebend	449	259	190	x	165	/	/	/	21
Verwitwet	127	29	98	x	90	/	/	-	/
Geschieden	1 161	481	681	x	561	6	/	/	110
Zusammen ...	13 098	3 629	9 469	1 249	7 250	114	/	51	803
45 bis unter 65 Jahren									
Ledig	1 017	815	202	x	96	/	-	33	71
Verheiratet zusammenlebend	8 683	x	8 683	4 236	4 259	185	/	x	x
Verheiratet getrenntlebend	340	242	98	x	73	/	/	/	20
Verwitwet	1 219	771	448	x	364	23	/	7	54
Geschieden	1 343	890	453	x	307	12	/	6	128
Zusammen ...	12 603	2 718	9 885	4 236	5 099	226	/	47	273
65 Jahre und mehr									
Ledig	609	546	63	x	12	/	-	34	16
Verheiratet zusammenlebend	3 383	x	3 383	2 971	390	22	-	x	x
Verheiratet getrenntlebend	94	81	13	x	6	/	-	/	/
Verwitwet	4 360	3 971	389	x	281	22	/	24	62
Geschieden	389	346	43	x	21	/	-	/	19
Zusammen ...	8 835	4 945	3 890	2 971	711	47	/	61	101
Insgesamt									
Ledig	6 990	5 284	1 706	x	582	8	-	130	986
Verheiratet zusammenlebend	19 706	x	19 706	8 560	10 835	307	/	x	x
Verheiratet getrenntlebend	915	600	315	x	254	6	/	6	49
Verwitwet	5 708	4 772	936	x	736	48	/	31	121
Geschieden	2 910	1 723	1 188	x	898	20	/	12	258
Insgesamt ...	36 230	12 379	23 851	8 560	13 305	389	6	178	1 414

*) Ergebnis des Mikrozensus. - Bevölkerung in Privathaushalten.

*) Personen, die außerhalb der Generationenfolge stehen,
können in diesen Haushalten vorkommen.

2 Privathaushalte

2.24 Privathaushalte im April 1993 nach Familienhaushalten und Generationszugehörigkeit
sowie nach Altersgruppen und Familienstand der Bezugsperson *)

1 000

Familienstand der Bezugsperson	Ins - gesamt	Ein- person- haus- halte	Mehrpersonenhaushalte									
			zu- sammen	Einfamilienhaushalte			Mehrfamilienhaushalte					
				zu- sammen	Ehepaare ohne Kinder (1 Gene- ration)	Eltern- generation mit Kindern (2 Gene- rationen)	Eltern- generation mit Kindern*) (3 Gene- rationen)	zu- sammen	ohne Kinder	darunter		mit Kindern (2,3,4 und mehr Generationen)
										in denen nur nicht gerad- linig Ver- wandte leben	in denen nur nicht Ver- wandte leben	
unter 25 Jahren												
Ledig	1 400	1 063	337	54	x	54	/	283	251	18	233	32
Verheiratet zusammenlebend ..	244	x	244	239	102	137	/	5	/	x	x	/
Verheiratet getrenntlebend	32	18	15	10	x	10	/	/	/	/	/	/
Verwitwet	/	/	/	/	x	/	/	/	/	/	/	/
Geschieden	17	6	11	8	x	8	/	/	/	-	/	/
Zusammen	1 694	1 087	608	311	102	209	/	297	258	19	238	39
25 bis unter 45 Jahren												
Ledig	3 964	2 860	1 104	266	x	266	/	838	713	45	667	126
Verheiratet zusammenlebend ..	7 396	x	7 396	7 218	1 234	5 983	/	179	15	x	x	164
Verheiratet getrenntlebend	449	259	190	151	x	151	/	39	24	/	21	15
Verwitwet	127	29	98	78	x	78	/	20	/	-	/	16
Geschieden	1 161	481	681	465	x	465	/	215	114	/	110	102
Zusammen	13 098	3 629	9 469	8 178	1 234	6 943	/	1 291	869	51	803	421
45 bis unter 65 Jahren												
Ledig	1 017	815	202	76	x	76	/	126	103	33	71	22
Verheiratet zusammenlebend ..	8 683	x	8 683	8 260	4 199	4 056	/	423	37	x	x	386
Verheiratet getrenntlebend	340	242	98	65	x	64	/	34	22	/	20	12
Verwitwet	1 219	771	448	317	x	315	/	131	61	7	54	71
Geschieden	1 343	890	453	260	x	259	/	193	134	6	128	59
Zusammen	12 603	2 718	9 885	8 978	4 199	4 771	7	907	356	47	273	551
65 Jahre und mehr												
Ledig	609	546	63	9	x	9	/	54	50	34	16	/
Verheiratet zusammenlebend ..	3 383	x	3 383	3 304	2 953	350	/	79	18	x	x	61
Verheiratet getrenntlebend	94	81	13	/	x	/	/	8	5	/	/	/
Verwitwet	4 360	3 971	389	233	x	232	/	156	86	24	62	70
Geschieden	389	346	43	18	x	17	/	26	21	/	19	/
Zusammen	8 835	4 945	3 890	3 569	2 953	613	/	322	179	61	101	143
Insgesamt												
Ledig	6 990	5 284	1 706	406	x	406	/	1 300	1 116	130	986	184
Verheiratet zusammenlebend ..	19 706	x	19 706	19 021	8 488	10 526	7	686	71	x	x	615
Verheiratet getrenntlebend	915	600	315	230	x	230	/	86	55	6	49	31
Verwitwet	5 708	4 772	936	628	x	625	/	308	151	31	121	157
Geschieden	2 910	1 723	1 188	751	x	750	/	437	270	12	258	167
Insgesamt	36 230	12 379	23 851	21 035	8 488	12 536	11	2 816	1 663	178	1 414	1 153

*) Ergebnis des Mikrozensus. - Bevölkerung in Privathaushalten.

*) Einfamilienhaushalte, die aus einer Elterngeneration mit ledigen

Kindern bestehen sowie mit ledigen Enkeln, deren Eltern nicht im Haushalt leben.

2 Privathaushalte

2.25 Privathaushalte im April 1993 nach Familienstand der Bezugsperson, Gemeindegrößenklassen und Haushaltsgröße *)

1 000

Familienstand der Bezugsperson	Ins- gesamt	Ein- personen- haushalte	Mehrpersonenhaushalte					
			zu- sammen	Einfamilienhaushalte		Mehrfamilienhaushalte		
				darunter		zu- sammen	davon	
				zu- sammen	ohne Kinder	mit Kindern	ohne Kinder	mit Kindern
Gemeinden von ... bis unter ... Einwohnern								
unter 5 000								
Verheiratet zusammen- lebend	3 729	x	3 729	3 523	1 398	2 124	206	142
Alleinstehend ohne Kinder/ alleinerziehend *)	2 071	1 441	629	309	x	308	320	127
Zusammen ...	5 800	1 441	4 359	3 832	1 398	2 432	526	269
5 000 - 10 000								
Verheiratet zusammen- lebend	2 079	x	2 079	1 980	801	1 178	99	71
Alleinstehend ohne Kinder/ alleinerziehend *)	1 293	933	360	181	x	181	179	53
Zusammen ...	3 372	933	2 439	2 161	801	1 359	278	124
10 000 - 20 000								
Verheiratet zusammen- lebend	2 856	x	2 856	2 748	1 145	1 600	111	74
Alleinstehend ohne Kinder/ alleinerziehend *)	1 920	1 397	524	252	x	251	272	76
Zusammen ...	4 776	1 397	3 380	2 997	1 145	1 851	383	150
20 000 - 50 000								
Verheiratet zusammen- lebend	3 447	x	3 447	3 342	1 477	1 863	105	68
Alleinstehend ohne Kinder/ alleinerziehend *)	2 546	1 870	676	338	x	335	341	97
Zusammen ...	5 994	1 870	4 124	3 678	1 477	2 198	446	165
50 000 - 100 000								
Verheiratet zusammen- lebend	1 690	x	1 690	1 647	752	894	44	24
Alleinstehend ohne Kinder/ alleinerziehend *)	1 488	1 130	358	175	x	174	184	44
Zusammen ...	3 178	1 130	2 048	1 821	752	1 068	227	68
100 000 - 200 000								
Verheiratet zusammen- lebend	1 431	x	1 431	1 399	673	726	31	18
Alleinstehend ohne Kinder/ alleinerziehend *)	1 571	1 239	333	167	x	167	166	38
Zusammen ...	3 002	1 239	1 763	1 566	673	892	197	56
200 000 - 500 000								
Verheiratet zusammen- lebend	1 607	x	1 607	1 573	778	794	34	19
Alleinstehend ohne Kinder/ alleinerziehend *)	1 701	1 307	394	189	x	189	204	50
Zusammen ...	3 307	1 307	2 000	1 762	778	983	238	69
500 000 und mehr								
Verheiratet zusammen- lebend	2 868	x	2 868	2 811	1 464	1 347	57	36
Alleinstehend ohne Kinder/ alleinerziehend *)	3 933	3 062	871	406	x	405	485	104
Zusammen ...	6 801	3 062	3 739	3 217	1 464	1 752	522	140
Insgesamt								
Verheiratet zusammen- lebend	19 706	x	19 706	19 021	8 488	10 528	686	451
Alleinstehend ohne Kinder/ alleinerziehend *)	16 523	12 379	4 145	2 015	x	2 010	2 130	580
Insgesamt	36 230	12 379	23 851	21 035	8 488	12 538	2 816	1 041

*) Ergebnis des Mikrozensus. - Bevölkerung in Privathaushalten.

1) Als Alleinerziehende zählen auch Väter und Mütter mit volljährigen Kindern.

1 Privathaushalte
2.26 Privathaushalte nach der Haushaltsgröße in ausgewählten Ländern

Land	Jahr	Privathaushalte						Personen		
		ins- gesamt 1 000	davon mit ... Person(en)					ins- gesamt 1 000	je Haushalt Anzahl	
			1	2	3	4	5			6 und mehr
%										
Europa										
Deutschland	1993	36 230	34,2	31,4	16,5	13,0	4,9 a)	81 428	2,3	
Früheres Bundesgebiet	1993	29 496	35,3	31,2	16,0	12,4	5,2 a)	65 776	2,2	
Neue Länder und Berlin - Ost	1993	6 733	29,3	32,6	19,1	15,4	3,6 a)	15 652	2,3	
Belgien	1992	3 969	26,5	30,5	18,9	15,8	8,3 a)	10 045 b)	2,5	
Dänemark*)	1992	2 485	43,0	29,5	12,7	11,6	3,3 a)	5 171 b)	2,1	
Finnland	1992	2 100	33,3	29,5	15,6	13,9	7,7 a)	5 055 b)	2,4	
Frankreich	1992	22 230	28,0	39,5	15,4	10,6	6,4 a)	57 372 b)	2,6	
Griechenland	1992	3 567	19,4	28,8	19,5	22,3	10,0 a)	10 300 b)	2,9	
Großbritannien u. Nordirland	1992	23 097	26,9	34,5	16,2	14,9	7,5 a)	57 854 b)	2,5	
Irland	1991	1 067	21,2	22,1	14,9	16,4	25,3 a)	3 524 b)	3,3	
Italien	1992	19 862	21,7	24,6	23,3	22,0	8,4 a)	56 845 b)	2,9	
Jugoslawien*)	1991	2 871	13,9	21,1	17,9	22,7	9,8	10 409 b)	3,6	
Luxemburg	1992	144	23,6	29,2	20,1	17,4	9,7 a)	393 b)	2,7	
Niederlande	1992	6 206	30,1	32,9	14,3	16,5	6,2 a)	15 184 b)	2,4	
Norwegen	1990	1 751	34,3	26,3	15,2	16,0	6,4	4 206	2,4	
Österreich	1992	3 030	27,9	27,9	18,6	15,4	10,2 a)	7 884 b)	2,6	
Polen	1988	11 970	18,3	22,3	20,3	22,0	9,8	37 885	3,1	
Portugal	1992	3 186	12,5	26,1	25,5	22,3	13,6 a)	9 898	3,1	
Schweden	1990	3 830	39,6	31,1	12,3	11,8	5,2 a)	8 181	2,1	
Schweiz	1990	2 842	32,4	31,7	14,9	14,5	6,5 a)	6 635	2,3	
Spanien	1992	11 708	11,9	23,5	20,9	23,9	19,8 a)	39 085 b)	3,3	
Tschechische Republik	1991	3 984	26,3	27,2	18,5	20,8	5,6	10 299 b)	2,6	
Slowakei	1991	1 778	20,9	22,9	18,1	23,4	9,9	5 269 b)	3,0	
Türkei	1987	11 084	2,6	12,6	15,5	21,9	16,9	52 623 b)	4,8	
Ungarn	1990	3 890	24,3	10 375 b)	2,6	
Afrika										
Ägypten	1986	9 733	6,4	11,2	12,6	15,5	15,8	47 995 b)	4,9	
Algerien	1987	3 322	22 972	6,9	
Amerika										
Argentinien	1980	7 104	10,4	18,8	18,8	20,3	13,8	27 457	3,9	
Bermuda	1980	18	24,5	27,0	18,4	16,2	7,4	54	2,9	
Brasilien*)	1980	25 211	6,1	13,6	17,1	17,8	14,6	118 322 b)	4,2	
Kanada	1986	8 992	21,5	30,0	17,8	18,7	8,1	24 773	2,8	
Kuba	1981	2 351	9,0	14,6	19,1	21,1	14,7	9 681	4,1	
Mexiko	1983	14 796	5,4	10,2	12,4	14,3	13,5	74 630	5,0	
Panama	1980	366	11,7	12,7	13,9	15,2	13,8	1 681	4,6	
Vereinigte Staaten	1993	96 391	24,5	32,3	17,5	15,5	6,6	257 840 b)	2,7	
Asien										
Bangladesch	1981	14 828	3,2	7,7	12,1	14,4	14,8	84 976	5,8	
China4)	1987	248 963	5,4	9,5	21,0	23,9	19,1	1 067 931	4,2	
Hongkong	1992	1 637	5 812 b)	3,5	
Indonesien	1980	30 263 c)	4,6	11,4	16,3	17,1	15,5	146 776 b)	4,9	
Israel	1993	1 404	15,0	20,6	14,9	18,0	15,8	15,6	3,6	
Japan	1993	41 826	22,3	124 959 a)	3,0	
Jordanien5)	1986	388	3,1	7,3	6,9	8,5	10,1	2 671	6,9	
Korea, Republik	1985	9 571	6,9	12,3	16,5	25,3	19,5	39 122 b)	4,1	
Kuwait6)	1985	227	5,4	8,3	9,2	12,4	12,4	52,3	6,5	
Saudi Arabien6)	1986	869	0,1	0,7	1,4	2,9	4,5	90,4	9,0	
Singapur	1980	510	8,3	10,1	14,1	19,2	16,4	31,9	4,7	
Sri Lanka	1981	2 893	6,7	8,5	13,0	15,8	15,7	40,3	5,2	
Syrien	1986	2 089	2,6	9,2	11,3	13,7	13,8	49,5	5,1	
Taiwan	1980	3 734	17 969	4,8	
Thailand	1990	12 224	4,9	11,2	19,5	24,3	17,8	22,2	54 677 b)	4,5
Australien und Ozeanien										
Australien	1986	5 187	49,5	14 920	2,9	
Neuseeland	1991	1 178	21,1	31,9	17,5	16,3	8,3	5,1	3 435 b)	2,9

*) Ohne Angaben für die Färöer und Grönland.

*) Ohne Bosnien-Herzegowina, Kroatien, ehem. jugoslawische Republik Mazedonien und Slowenien.

*) Ohne inländische Deutscherbevölkerung.

4) Ohne Angaben für Taiwan.

5) Einschl. registrierter Palästinaflüchtlinge.

6) Nur nationale Bevölkerung.

a) Fünf und mehr Personen.

b) Gesamtbevölkerung.

c) 1985: 35 889 000 Privathaushalte.

2 Privathaushalte
2.27 Bevölkerung in Privathaushalten im April 1993 nach Haushaltsgröße, Altersgruppen
und Familienstand*)

2.27.1 Insgesamt

1 000

Haushalte mit ... Person(en)	Insgesamt	Davon im Alter von ... bis unter ... Jahren												
		unter 20	20 - 25	25 - 30	30 - 35	35 - 40	40 - 45	45 - 50	50 - 55	55 - 60	60 - 65	65 - 70	70 - 75	75 und mehr
Ledig														
1	5 284	94	969	1 325	790	451	294	203	240	207	165	177	160	210
2	3 700	770	794	884	436	230	157	96	107	75	47	38	30	37
3	6 770	4 104	1 236	758	325	155	76	36	24	18	9	11	6	13
4	9 458	7 657	1 095	457	143	51	23	8	7	/	/	/	/	/
5 und mehr	5 702	4 751	593	221	63	27	12	5	/	5	/	5	/	7
Zusammen ...	30 913	17 375	4 687	3 645	1 756	913	561	348	383	309	229	234	202	272
Verheiratet zusammenlebend														
1	x	x	x	x	x	x	x	x	x	x	x	x	x	x
2	16 977	20	292	774	668	495	658	1 087	2 337	2 739	2 553	2 304	1 633	1 417
3	10 263	15	339	1 115	1 256	1 101	1 309	1 260	1 539	1 133	641	324	154	79
4	8 934	/	124	824	1 750	1 937	1 713	1 034	840	425	175	67	25	16
5 und mehr	3 527	9	63	231	593	800	728	432	349	172	70	38	21	23
Zusammen ...	39 701	49	818	2 943	4 267	4 333	4 407	3 814	5 064	4 469	3 438	2 732	1 833	1 535
Verheiratet getrenntlebend														
1	600	/	16	57	69	66	67	59	82	63	38	30	24	28
2	240	/	14	27	33	27	33	29	28	20	11	7	/	5
3	138	/	8	23	28	24	19	14	8	6	/	/	/	/
4	55	/	/	9	10	10	8	5	/	/	/	/	/	/
5 und mehr	38	/	9	6	5	/	/	/	/	/	/	/	/	/
Zusammen ...	1 071	7	51	122	146	131	130	109	124	92	53	40	31	37
Verwitwet														
1	4 772	-	/	/	/	7	15	36	112	225	398	684	957	2 330
2	911	/	/	/	/	6	13	22	39	83	117	124	122	258
3	354	/	/	/	/	6	13	21	24	32	31	25	27	141
4	173	-	/	/	/	7	8	8	12	13	9	11	19	81
5 und mehr	162	-	/	/	/	/	/	/	6	6	10	15	24	88
Zusammen ...	6 371	/	/	10	22	43	70	110	245	390	572	859	1 149	2 898
Geschieden														
1	1 723	/	6	48	105	141	186	206	292	231	162	126	105	114
2	951	-	9	54	94	127	162	142	157	98	47	29	16	15
3	459	/	6	37	79	98	97	59	45	21	10	/	/	/
4	173	-	/	13	38	43	34	18	11	6	/	/	/	/
5 und mehr	67	-	/	6	15	16	13	6	/	/	/	/	/	/
Zusammen ...	3 372	/	24	158	331	425	493	431	508	357	223	161	125	136
Insgesamt														
1	12 379	96	991	1 434	969	665	562	504	727	725	763	1 016	1 246	2 682
2	22 778	791	1 110	1 741	1 237	892	1 033	1 393	2 711	3 048	2 782	2 502	1 806	1 732
3	17 983	4 120	1 588	1 935	1 694	1 390	1 521	1 393	1 648	1 208	694	365	190	238
4	18 792	7 663	1 226	1 305	1 944	2 048	1 786	1 073	873	449	190	84	47	105
5 und mehr	9 496	4 761	667	464	678	849	760	449	365	186	86	60	51	120
Insgesamt ...	81 428	17 431	5 582	6 878	6 522	5 844	5 661	4 813	6 324	5 617	4 515	4 026	3 339	4 878

*) Ergebnis des Mikrozensus. - Bevölkerung in Privathaushalten.

2 Privathaushalte
2.27 Bevölkerung in Privathaushalten im April 1993 nach Haushaltsgröße, Altersgruppen
und Familienstand*)

2.27.2 Männlich

1 000

Haushalte mit ... Person(en)	Insgesamt	Davon im Alter von ... bis unter ... Jahren												
		unter 20	20 - 25	25 - 30	30 - 35	35 - 40	40 - 45	45 - 50	50 - 55	55 - 60	60 - 65	65 - 70	70 - 75	75 und mehr
Ledig														
1	2 847	39	492	779	509	298	192	129	154	112	60	35	20	28
2	1 873	391	350	467	239	128	92	56	66	39	22	9	6	8
3	3 818	2 109	745	520	221	105	53	26	17	10	/	/	/	/
4	5 090	3 963	646	316	101	33	16	5	5	/	/	/	/	/
5 und mehr	3 029	2 445	349	149	45	18	9	/	/	/	/	/	/	/
Zusammen ...	16 658	8 947	2 581	2 231	1 115	582	362	220	245	166	90	50	30	40
Verheiratet zusammenlebend														
1	x	x	x	x	x	x	x	x	x	x	x	x	x	x
2	8 488	/	93	341	354	259	278	462	1 073	1 337	1 327	1 166	871	925
3	5 132	/	99	472	628	537	606	621	811	632	381	193	96	57
4	4 467	/	33	293	765	937	905	578	508	261	114	44	17	11
5 und mehr	1 764	/	23	84	235	366	378	257	217	110	45	22	12	15
Zusammen ...	19 850	6	247	1 189	1 982	2 098	2 167	1 917	2 608	2 340	1 867	1 425	996	1 008
Verheiratet getrenntlebend														
1	391	/	7	34	48	53	50	41	56	41	24	15	11	12
2	97	/	/	7	9	8	15	15	14	11	6	/	/	/
3	47	/	/	7	7	8	5	5	/	/	/	/	/	/
4	20	/	/	/	/	/	/	/	/	/	/	/	-	/
5 und mehr	14	/	/	/	/	/	/	/	/	/	/	/	/	/
Zusammen ...	569	/	18	53	70	71	74	63	78	56	33	20	13	16
Verwitwet														
1	686	-	/	/	/	/	/	8	24	42	72	96	107	330
2	187	-	/	/	/	/	/	8	18	26	26	27	24	48
3	65	/	-	/	/	/	/	/	8	7	9	5	/	22
4	32	-	/	/	/	/	/	/	/	/	/	/	/	12
5 und mehr	32	-	/	-	/	/	/	/	/	/	/	/	/	17
Zusammen ...	1 003	/	/	/	/	10	14	22	54	79	112	133	141	429
Geschieden														
1	772	/	/	26	72	94	110	104	134	102	61	29	19	18
2	329	-	/	9	27	37	48	49	66	45	22	12	7	6
3	142	-	/	9	22	25	30	21	19	9	/	/	/	/
4	59	-	/	/	11	14	12	9	6	/	/	/	/	/
5 und mehr	24	-	/	/	/	5	5	/	/	/	/	/	/	/
Zusammen ...	1 325	/	/	49	137	175	205	186	226	159	88	44	26	25
Zusammen														
1	4 697	39	501	841	632	447	355	281	367	297	217	175	157	388
2	10 974	394	447	825	632	435	437	589	1 237	1 458	1 402	1 218	910	990
3	9 204	2 111	847	1 007	879	677	697	677	859	661	401	205	102	81
4	9 668	3 964	681	615	881	988	939	595	524	269	119	48	21	25
5 und mehr	4 862	2 447	376	237	286	390	394	266	223	116	51	27	16	34
Zusammen ...	39 405	8 955	2 852	3 525	3 310	2 936	2 822	2 408	3 210	2 801	2 190	1 672	1 206	1 518

*) Ergebnis des Mikrozensus. - Bevölkerung in Privathaushalten.

2 Privathaushalte
2.27 Bevölkerung in Privathaushalten im April 1993 nach Haushaltsgröße, Altersgruppen
und Familienstand*)

2.27.3 Weiblich

1 000

Haushalte mit ... Person(en)	Insgesamt	Davon im Alter von ... bis unter ... Jahren												
		unter 20	20 - 25	25 - 30	30 - 35	35 - 40	40 - 45	45 - 50	50 - 55	55 - 60	60 - 65	65 - 70	70 - 75	75 und mehr
Ledig														
1	2 437	55	477	546	281	153	102	74	87	95	105	142	139	182
2	1 827	378	444	416	197	102	65	41	40	36	26	28	24	30
3	2 952	1 995	491	238	103	49	23	9	8	8	/	7	/	11
4	4 368	3 694	449	141	42	18	7	/	/	/	/	/	/	/
5 und mehr	2 673	2 306	244	72	18	9	/	/	/	/	/	/	/	6
Zusammen	14 256	8 428	2 105	1 414	641	331	200	129	138	143	140	184	172	232
Verheiratet zusammenlebend														
1	x	x	x	x	x	x	x	x	x	x	x	x	x	x
2	8 488	17	199	433	315	236	380	625	1 263	1 402	1 226	1 138	762	492
3	5 132	13	240	643	627	564	703	640	728	501	260	131	58	22
4	4 467	/	91	531	985	1 000	808	456	332	165	61	23	7	5
5 und mehr	1 764	8	41	147	358	434	350	176	132	62	24	16	10	7
Zusammen	19 850	43	570	1 754	2 284	2 235	2 241	1 897	2 456	2 129	1 571	1 308	837	527
Verheiratet getrennlebens														
1	209	/	9	23	21	14	17	18	26	22	14	15	13	16
2	142	/	11	20	24	18	18	15	14	9	/	/	/	/
3	91	/	/	15	21	17	14	9	/	/	/	/	/	/
4	36	/	/	6	6	8	/	/	/	/	/	/	/	/
5 und mehr	24	/	6	/	/	/	/	/	/	/	/	/	/	/
Zusammen	502	/	33	68	76	59	56	46	46	35	20	20	17	20
Verwitwet														
1	4 086	-	/	/	/	/	11	28	89	183	326	588	850	2 001
2	724	/	/	/	/	10	18	30	66	91	98	97	98	209
3	289	-	/	/	6	10	18	20	24	24	22	20	23	120
4	140	-	/	/	/	5	6	7	8	9	6	9	16	69
5 und mehr	130	/	/	/	/	/	/	/	/	/	8	12	21	71
Zusammen	5 369	/	/	8	17	33	56	88	191	312	459	725	1 008	2 469
Geschieden														
1	951	/	/	22	32	47	76	103	158	128	101	97	86	96
2	622	-	8	45	66	91	115	93	91	53	26	17	9	8
3	317	/	/	28	57	73	67	38	26	12	5	/	/	/
4	114	-	/	10	27	29	22	10	5	/	/	/	/	/
5 und mehr	43	-	/	/	11	10	8	/	/	/	/	/	/	/
Zusammen	2 047	/	19	110	194	250	287	246	282	198	135	117	99	111
Zusammen														
1	7 682	56	490	593	337	218	207	223	359	428	546	842	1 089	2 294
2	11 804	397	663	916	606	457	595	804	1 475	1 590	1 379	1 284	896	742
3	8 780	2 009	741	927	815	714	824	717	790	547	293	160	88	157
4	9 125	3 699	545	690	1 063	1 060	847	478	349	181	71	35	26	80
5 und mehr	4 633	2 315	291	227	392	459	366	183	142	70	35	33	35	86
Zusammen	42 023	8 476	2 730	3 353	3 212	2 908	2 839	2 405	3 114	2 816	2 325	2 354	2 134	3 360

*) Ergebnis des Mikrozensus. - Bevölkerung in Privathaushalten.

2 Privathaushalte
2.28 Bevölkerung in Privathaushalten im April 1993 nach Familienstand und Altersgruppen *)
2.28.1 Insgesamt

1 000

Familienstand	Insgesamt	Davon im Alter von ... bis unter ... Jahren												
		unter 20	20 - 25	25 - 30	30 - 35	35 - 40	40 - 45	45 - 50	50 - 55	55 - 60	60 - 65	65 - 70	70 - 75	75 und mehr
Einpersonenhaushalte														
Männlich														
Ledig	2 847	39	492	779	509	298	192	129	154	112	60	35	20	28
Verheiratet zusammenlebend	x	x	x	x	x	x	x	x	x	x	x	x	x	x
Verheiratet getrennleibend	391	/	7	34	48	53	50	41	56	41	24	15	11	12
Verwitwet	686	-	/	/	/	/	/	8	24	42	72	96	107	330
Geschieden	772	/	/	26	72	94	110	104	134	102	61	29	19	18
Zusammen	4 697	39	501	841	632	447	355	281	367	297	217	175	157	388
Weiblich														
Ledig	2 437	55	477	546	281	153	102	74	87	95	105	142	139	182
Verheiratet zusammenlebend	x	x	x	x	x	x	x	x	x	x	x	x	x	x
Verheiratet getrennleibend	209	/	9	23	21	14	17	18	26	22	14	15	13	16
Verwitwet	4 086	/	/	/	/	/	11	28	89	183	326	588	850	2 001
Geschieden	951	/	/	22	32	47	76	103	158	128	101	97	86	96
Zusammen	7 682	56	490	593	337	218	207	223	359	428	546	842	1 089	2 294
Zusammen														
Ledig	5 284	94	969	1 325	790	451	294	203	240	207	165	177	160	210
Verheiratet zusammenlebend	x	x	x	x	x	x	x	x	x	x	x	x	x	x
Verheiratet getrennleibend	600	/	16	57	69	66	67	59	82	63	38	30	24	28
Verwitwet	4 772	-	/	/	/	7	15	36	112	225	398	684	957	2 330
Geschieden	1 723	/	6	48	105	141	186	206	292	231	162	126	105	114
Zusammen	12 379	96	991	1 434	969	665	562	504	727	725	763	1 016	1 246	2 682
Mehrpersonenhaushalte														
Männlich														
Ledig	13 810	8 908	2 089	1 452	606	284	170	90	91	54	29	15	9	12
Verheiratet zusammenlebend	19 850	6	247	1 189	1 982	2 098	2 167	1 917	2 608	2 340	1 867	1 425	996	1 008
Verheiratet getrennleibend	178	/	11	19	22	19	25	23	22	16	9	5	/	/
Verwitwet	316	/	/	/	/	8	10	15	30	37	41	38	34	99
Geschieden	553	-	/	23	65	81	95	82	92	57	28	15	7	7
Zusammen	34 708	8 916	2 351	2 684	2 678	2 489	2 487	2 127	2 843	2 504	1 974	1 497	1 049	1 130
Weiblich														
Ledig	11 819	8 373	1 628	868	360	178	97	55	52	48	35	42	33	51
Verheiratet zusammenlebend	19 850	43	570	1 754	2 284	2 235	2 241	1 897	2 456	2 129	1 571	1 308	837	527
Verheiratet getrennleibend	293	/	24	45	55	46	39	27	20	14	6	5	/	/
Verwitwet	1 283	/	/	6	15	29	45	60	103	128	133	137	158	469
Geschieden	1 096	/	16	88	162	203	211	143	125	69	33	20	12	15
Zusammen	34 341	8 420	2 240	2 760	2 875	2 690	2 632	2 182	2 754	2 388	1 779	1 512	1 044	1 065
Zusammen														
Ledig	25 629	17 281	3 718	2 319	966	462	267	145	143	102	64	58	42	62
Verheiratet zusammenlebend	39 701	49	818	2 943	4 267	4 333	4 407	3 814	5 064	4 469	3 438	2 732	1 833	1 535
Verheiratet getrennleibend	471	5	35	65	76	65	63	50	42	29	15	10	7	9
Verwitwet	1 599	/	/	7	18	36	55	75	133	166	174	175	192	568
Geschieden	1 849	/	19	110	227	284	306	225	218	126	61	36	19	22
Zusammen	69 049	17 336	4 591	5 444	5 553	5 179	5 099	4 309	5 597	4 892	3 752	3 010	2 093	2 196
Insgesamt														
Männlich														
Ledig	16 658	8 947	2 581	2 231	1 115	582	362	220	245	166	90	50	30	40
Verheiratet zusammenlebend	19 850	6	247	1 189	1 982	2 098	2 167	1 917	2 608	2 340	1 867	1 425	996	1 008
Verheiratet getrennleibend	569	/	18	53	70	71	74	63	78	56	33	20	13	16
Verwitwet	1 003	/	/	/	/	10	14	22	54	79	112	133	141	429
Geschieden	1 325	/	/	49	137	175	205	186	226	159	88	44	26	25
Zusammen	39 405	8 955	2 852	3 525	3 310	2 936	2 822	2 408	3 210	2 801	2 190	1 672	1 206	1 518
Weiblich														
Ledig	14 256	8 428	2 105	1 414	641	331	200	129	138	143	140	184	172	232
Verheiratet zusammenlebend	19 850	43	570	1 754	2 284	2 235	2 241	1 897	2 456	2 129	1 571	1 308	837	527
Verheiratet getrennleibend	502	/	33	68	76	59	56	46	46	35	20	20	17	20
Verwitwet	5 369	/	/	8	17	33	56	88	191	312	459	725	1 008	2 469
Geschieden	2 047	/	19	110	194	250	287	246	282	198	135	117	99	111
Zusammen	42 023	8 476	2 730	3 353	3 212	2 908	2 839	2 405	3 114	2 816	2 325	2 354	2 134	3 360
Insgesamt														
Ledig	30 913	17 375	4 687	3 645	1 756	913	561	348	383	309	229	234	202	272
Verheiratet zusammenlebend	39 701	49	818	2 943	4 267	4 333	4 407	3 814	5 064	4 469	3 438	2 732	1 833	1 535
Verheiratet getrennleibend	1 071	7	51	122	146	131	130	109	124	92	53	40	31	37
Verwitwet	6 371	/	/	10	22	43	70	110	245	390	572	859	1 149	2 898
Geschieden	3 372	/	24	158	331	425	493	431	508	357	223	161	125	136
Insgesamt	81 428	17 431	5 582	6 878	6 522	5 844	5 661	4 813	6 324	5 617	4 515	4 026	3 339	4 878

*) Ergebnis des Mikrozensus - Bevölkerung in Privathaushalten.

2 Privathaushalte
2.28 Bevölkerung in Privathaushalten im April 1993 nach Familienstand und Altersgruppen *)
2.28.2 Mit deutscher Bezugsperson

1 000

Familienstand	Insgesamt	Davon im Alter von ... bis unter ... Jahren												
		unter 20	20 - 25	25 - 30	30 - 35	35 - 40	40 - 45	45 - 50	50 - 55	55 - 60	60 - 65	65 - 70	70 - 75	75 und mehr
Einpersonenhaushalte														
Männlich														
Ledig	2 571	28	427	705	465	272	176	115	143	105	56	33	19	27
Verheiratet zusammenlebend	x	x	x	x	x	x	x	x	x	x	x	x	x	x
Verheiratet getrennlebens	265	-	/	22	34	36	33	24	36	24	17	13	10	12
Verwitwet	672	-	/	/	/	/	/	7	22	40	69	95	106	325
Geschieden	719	/	/	25	67	88	101	95	127	96	56	28	18	17
Zusammen	4 227	28	433	753	568	398	313	241	328	264	199	168	153	381
Weiblich														
Ledig	2 320	48	443	520	267	145	97	69	84	90	102	140	138	179
Verheiratet zusammenlebend	x	x	x	x	x	x	x	x	x	x	x	x	x	x
Verheiratet getrennlebens	184	/	7	20	17	12	15	16	24	21	13	13	12	14
Verwitwet	4 041	-	/	/	/	/	10	26	85	178	323	580	842	1 990
Geschieden	912	/	/	21	30	42	70	96	151	126	98	95	86	96
Zusammen	7 458	48	454	562	315	202	192	207	343	415	536	829	1 077	2 279
Zusammen														
Ledig	4 891	76	871	1 225	731	417	273	184	227	195	158	173	157	205
Verheiratet zusammenlebend	x	x	x	x	x	x	x	x	x	x	x	x	x	x
Verheiratet getrennlebens	450	/	11	42	52	49	48	40	60	44	30	26	22	26
Verwitwet	4 713	-	/	/	/	6	13	33	107	218	392	675	948	2 315
Geschieden	1 631	/	/	45	97	129	171	191	278	221	154	123	104	113
Zusammen	11 685	76	887	1 314	883	600	505	448	671	679	735	997	1 230	2 660
Mehrpersonenhaushalte														
Männlich														
Ledig	12 325	7 719	1 913	1 383	582	274	164	85	88	53	29	15	9	11
Verheiratet zusammenlebend	18 310	/	163	991	1 770	1 913	1 968	1 697	2 403	2 220	1 805	1 401	980	996
Verheiratet getrennlebens	138	/	6	16	17	16	20	18	17	11	7	/	/	/
Verwitwet	307	/	/	/	/	7	10	14	29	36	38	37	33	98
Geschieden	528	-	/	21	62	76	90	79	88	55	27	14	7	7
Zusammen	31 608	7 722	2 085	2 411	2 433	2 286	2 252	1 893	2 625	2 375	1 907	1 471	1 032	1 117
Weiblich														
Ledig	10 550	7 299	1 513	828	343	171	91	52	50	47	34	42	33	50
Verheiratet zusammenlebend	18 310	14	404	1 528	2 073	2 014	2 018	1 714	2 329	2 047	1 534	1 290	826	521
Verheiratet getrennlebens	247	/	17	39	48	39	34	23	17	10	5	/	/	/
Verwitwet	1 244	/	/	5	14	26	41	52	97	125	129	135	155	463
Geschieden	1 034	/	14	81	153	188	199	136	120	67	32	19	12	14
Zusammen	31 385	7 314	1 948	2 480	2 631	2 437	2 383	1 977	2 614	2 295	1 734	1 490	1 030	1 054
Zusammen														
Ledig	22 875	15 018	3 425	2 211	924	445	255	137	138	100	63	57	42	62
Verheiratet zusammenlebend	36 621	16	567	2 519	3 843	3 927	3 986	3 411	4 732	4 267	3 340	2 691	1 806	1 518
Verheiratet getrennlebens	385	/	23	55	65	55	54	41	34	21	12	9	7	8
Verwitwet	1 551	/	/	6	17	32	51	66	127	162	168	172	188	562
Geschieden	1 562	/	17	102	214	265	289	215	208	121	58	33	19	21
Zusammen	62 993	15 036	4 033	4 891	5 064	4 724	4 634	3 870	5 238	4 670	3 641	2 961	2 061	2 170
Zusammen														
Männlich														
Ledig	14 896	7 747	2 340	2 088	1 047	547	340	200	231	158	85	47	29	38
Verheiratet zusammenlebend	18 310	/	163	991	1 770	1 913	1 968	1 697	2 403	2 220	1 805	1 401	980	996
Verheiratet getrennlebens	404	/	10	38	52	52	53	42	53	34	25	18	12	16
Verwitwet	978	/	/	/	/	9	13	21	51	77	107	132	139	423
Geschieden	1 246	/	/	46	129	164	191	173	215	151	83	42	25	24
Zusammen	35 834	7 751	2 518	3 164	3 001	2 684	2 564	2 134	2 953	2 639	2 105	1 640	1 185	1 498
Weiblich														
Ledig	12 870	7 346	1 956	1 348	609	315	188	121	134	137	136	182	170	229
Verheiratet zusammenlebend	18 310	14	404	1 528	2 073	2 014	2 018	1 714	2 329	2 047	1 534	1 290	826	521
Verheiratet getrennlebens	431	/	24	59	66	52	49	39	41	31	18	17	17	19
Verwitwet	5 286	/	/	6	16	29	51	78	182	303	452	715	997	2 453
Geschieden	1 946	/	17	102	182	230	269	232	271	192	130	114	98	110
Zusammen	38 843	7 362	2 402	3 042	2 946	2 640	2 574	2 184	2 957	2 710	2 270	2 318	2 107	3 332
Zusammen														
Ledig	27 766	15 094	4 296	3 436	1 656	862	528	321	365	295	221	229	199	267
Verheiratet zusammenlebend	36 621	16	567	2 519	3 843	3 927	3 986	3 411	4 732	4 267	3 340	2 691	1 806	1 518
Verheiratet getrennlebens	835	/	34	96	117	104	102	81	93	65	43	35	28	35
Verwitwet	6 264	/	/	8	20	38	64	99	234	380	559	847	1 136	2 877
Geschieden	3 192	/	21	147	311	394	460	405	486	343	213	156	123	134
Zusammen	74 678	15 113	4 920	6 206	5 947	5 324	5 139	4 318	5 909	5 349	4 375	3 958	3 292	4 830

*) Ergebnis des Mikrozensus. - Bevölkerung in Privathaushalten.

2 Privathaushalte
2.28 Bevölkerung in Privathaushalten im April 1993 nach Familienstand und Altersgruppen *)
2.28.3 Mit ausländischer Bezugsperson

1 000

Familienstand	Insgesamt	Davon im Alter von ... bis unter ... Jahren												
		unter 20	20 - 25	25 - 30	30 - 35	35 - 40	40 - 45	45 - 50	50 - 55	55 - 60	60 - 65	65 - 70	70 - 75	75 und mehr

Einpersonenhaushalte														
Männlich														
Ledig	276	11	65	74	44	26	16	14	11	7	/	/	/	/
Verheiratet zusammenlebend	x	x	x	x	x	x	x	x	x	x	x	x	x	x
Verheiratet getrennleibend	128	/	/	12	14	16	17	17	20	17	7	/	/	/
Verwitwet	15	-	/	/	/	/	/	/	/	/	/	/	/	/
Geschieden	53	-	/	/	/	7	10	9	7	7	/	/	/	/
Zusammen	470	11	69	88	64	49	42	40	39	33	18	7	/	7
Weiblich														
Ledig	116	7	34	26	14	8	6	5	/	/	/	/	/	/
Verheiratet zusammenlebend	x	x	x	x	x	x	x	x	x	x	x	x	x	x
Verheiratet getrennleibend	24	/	/	/	/	/	/	/	/	/	/	/	/	/
Verwitwet	45	-	-	/	/	/	/	/	/	5	/	8	8	11
Geschieden	38	-	/	/	/	5	6	7	7	/	/	/	/	/
Zusammen	224	8	36	31	22	16	15	16	16	14	10	13	12	15
Zusammen														
Ledig	393	18	99	100	59	34	21	19	14	11	7	/	/	/
Verheiratet zusammenlebend	x	x	x	x	x	x	x	x	x	x	x	x	x	x
Verheiratet getrennleibend	150	/	/	15	18	18	19	19	23	19	8	/	/	/
Verwitwet	59	-	-	/	/	/	/	/	5	7	6	9	10	15
Geschieden	92	-	/	/	8	12	15	15	14	9	8	/	/	/
Zusammen	694	19	105	119	85	65	57	56	56	46	28	20	16	23

Mehrpersonenhaushalte														
Männlich														
Ledig	1 485	1 189	177	69	25	10	6	5	/	/	/	/	-	/
Verheiratet zusammenlebend	1 540	/	84	198	212	185	199	220	205	120	62	24	16	12
Verheiratet getrennleibend	39	/	/	/	/	/	/	/	5	/	/	/	/	-
Verwitwet	10	/	-	/	/	/	/	/	/	/	/	/	/	/
Geschieden	26	-	/	/	/	/	5	/	/	/	/	/	/	/
Zusammen	3 100	1 194	266	273	245	203	215	234	218	129	67	26	17	14
Weiblich														
Ledig	1 269	1 075	115	40	17	8	7	/	/	/	/	/	/	/
Verheiratet zusammenlebend	1 540	29	167	226	211	221	223	183	126	82	37	18	11	6
Verheiratet getrennleibend	46	/	8	7	6	7	/	/	/	/	/	/	-	/
Verwitwet	39	-	/	/	/	/	/	8	5	/	/	/	/	5
Geschieden	62	-	/	7	9	15	13	7	/	/	/	/	/	/
Zusammen	2 956	1 106	291	280	245	253	250	205	141	93	45	23	15	12
Zusammen														
Ledig	2 754	2 263	292	109	42	17	12	8	/	/	/	/	/	/
Verheiratet zusammenlebend	3 080	32	251	424	424	406	422	403	332	202	99	41	27	18
Verheiratet getrennleibend	86	/	12	10	10	10	10	9	8	8	/	/	/	/
Verwitwet	49	/	/	/	/	/	/	9	6	/	6	/	/	7
Geschieden	88	-	/	8	12	19	18	11	8	/	/	/	/	/
Zusammen	6 056	2 299	558	552	490	455	465	439	359	222	112	49	32	26

Zusammen														
Männlich														
Ledig	1 762	1 199	242	143	69	35	21	19	14	9	/	/	/	/
Verheiratet zusammenlebend	1 540	/	84	198	212	185	199	220	205	120	62	24	18	12
Verheiratet getrennleibend	165	/	8	16	18	19	22	21	25	22	9	/	/	/
Verwitwet	24	/	-	/	/	/	/	/	/	/	/	/	/	6
Geschieden	79	-	/	/	8	11	15	12	10	9	5	/	/	/
Zusammen	3 671	1 205	335	361	309	252	258	274	257	162	85	33	21	21
Weiblich														
Ledig	1 385	1 082	149	66	32	16	12	8	/	6	/	/	/	/
Verheiratet zusammenlebend	1 540	29	167	226	211	221	223	183	126	82	37	18	11	6
Verheiratet getrennleibend	71	/	10	10	10	8	7	7	6	/	/	/	/	/
Verwitwet	83	-	/	/	/	/	/	10	9	8	7	10	11	16
Geschieden	100	-	/	8	12	20	18	14	11	6	/	/	/	/
Zusammen	3 180	1 114	328	311	266	268	265	221	157	106	55	36	27	27
Zusammen														
Ledig	3 147	2 281	391	209	101	51	33	27	18	14	8	/	/	/
Verheiratet zusammenlebend	3 080	32	251	424	424	406	422	403	332	202	99	41	27	18
Verheiratet getrennleibend	236	/	17	25	29	27	29	28	31	27	10	/	/	/
Verwitwet	108	/	/	/	/	/	6	12	12	11	12	12	13	22
Geschieden	179	-	/	11	20	31	33	26	22	14	10	/	/	/
Zusammen	6 750	2 319	662	672	575	520	522	495	414	268	140	68	48	48

*) Ergebnis des Mikrozensus. - Bevölkerung in Privathaushalten.

2 Privathaushalte
2.29 Bevölkerung in Privathaushalten im April 1993 nach Altersgruppen, Familienstand
und Generationszugehörigkeit *)

1 000

Familienstand	Ins- gesamt	In Ein- personen- haushalten	In Mehrpersonenhaushalten						
			zu- sammen	davon in Haushalten ...				in denen nur nicht geradlinig Verwandte leben	in denen nur nicht Verwandte leben
				mit ... Generation(en) ¹⁾					
				1	2	3	4 und mehr		
Insgesamt									
Ledig	30 913	5 284	25 629	62	22 245	769	13	293	2 248
Verheiratet zusammenlebend ...	39 701	x	39 701	17 122	21 789	768	14	6	/
Verheiratet getrenntlebend	1 071	600	471	/	327	24	/	12	105
Verwitwet	6 371	4 772	1 599	16	1 021	267	7	50	239
Geschieden	3 372	1 723	1 649	/	1 078	46	/	23	498
Insgesamt ...	81 428	12 379	69 049	17 204	46 461	1 873	35	385	3 091
unter 25 Jahren									
Ledig	22 062	1 063	20 999	33	19 449	634	11	55	817
Verheiratet zusammenlebend ...	867	x	867	316	516	32	/	/	/
Verheiratet getrenntlebend	58	18	40	/	27	/	/	/	7
Verwitwet	/	/	/	-	/	/	-	/	/
Geschieden	24	6	19	-	13	/	-	/	/
Zusammen ...	23 013	1 087	21 926	349	20 007	671	12	58	830
25 bis unter 45 Jahren									
Ledig	6 875	2 860	4 014	8	2 521	117	/	95	1 271
Verheiratet zusammenlebend ...	15 950	x	15 950	2 632	13 010	299	6	/	/
Verheiratet getrenntlebend	528	259	269	/	204	9	/	/	49
Verwitwet	145	29	115	/	96	/	/	/	14
Geschieden	1 407	481	927	/	673	21	/	7	224
Zusammen ...	24 904	3 629	21 275	2 642	16 504	451	9	110	1 559
45 bis unter 65 Jahren									
Ledig	1 269	815	454	10	238	8	/	68	130
Verheiratet zusammenlebend ...	16 785	x	16 785	8 788	7 624	364	6	/	/
Verheiratet getrenntlebend	378	242	136	/	85	7	/	/	40
Verwitwet	1 317	771	547	/	392	38	/	10	105
Geschieden	1 519	890	628	/	362	19	/	10	235
Zusammen ...	20 268	2 718	18 550	8 800	8 702	435	8	94	511
65 Jahre und mehr									
Ledig	708	546	162	11	36	10	/	76	30
Verheiratet zusammenlebend ...	6 100	x	6 100	5 386	640	72	/	/	/
Verheiratet getrenntlebend	107	81	26	/	11	/	-	/	9
Verwitwet	4 907	3 971	935	15	532	224	5	39	119
Geschieden	422	346	76	/	30	6	/	5	34
Zusammen ...	12 243	4 945	7 298	5 412	1 249	316	6	122	192
darunter:									
75 Jahre und mehr									
Ledig	272	210	62	/	12	/	/	31	9
Verheiratet zusammenlebend ...	1 535	x	1 535	1 423	91	21	/	/	-
Verheiratet getrenntlebend	37	28	9	/	/	/	-	/	/
Verwitwet	2 898	2 330	568	14	323	158	/	23	45
Geschieden	136	114	22	/	9	/	-	/	8
Zusammen ...	4 878	2 682	2 196	1 441	439	189	5	58	64

*) Ergebnis des Mikrozensus. - Bevölkerung in Privathaushalten.

1) Personen, die außerhalb der Generationenfolge stehen, können in diesen Haushalten vorkommen.

2 Privathaushalte
2.30 Bevölkerung in Privathaushalten im April 1993 nach Familienstand, Altersgruppen
und monatlichem Nettoeinkommen*)
1 000

Alter von ... bis unter ... Jahren	Ins- gesamt	Monatliches Nettoeinkommen von ... bis unter ... DM										Sonstige *)
		unter 1000	1000 1 800	1 800 2 500	2 500 3 000	3 000 3 500	3 500 4 000	4 000 5 000	5 000 6 000	6 000 7 500	7 500 und mehr	
Ledig												
unter 25	22 062	3 656	1 376	1 114	150	43	14	9	/	/	/	15 694
25 - 35	5 401	810	1 125	1 749	566	274	138	113	43	18	14	550
35 - 45	1 474	162	269	409	183	121	75	80	31	17	18	109
45 - 55	731	79	140	207	81	52	36	46	17	10	11	54
55 - 65	538	83	168	124	46	22	15	17	7	/	/	50
65 und mehr	708	146	280	129	43	29	15	15	/	/	/	47
Zusammen ...	30 913	4 935	3 358	3 731	1 068	540	293	280	105	51	50	16 503
Verheiratet zusammenlebend												
unter 25	867	227	167	167	51	17	5	/	/	/	/	229
25 - 35	7 210	1 215	1 163	1 449	785	489	253	210	77	34	30	1 505
35 - 45	8 740	1 057	1 457	1 507	874	685	419	519	249	142	137	1 694
45 - 55	8 877	1 060	1 459	1 545	813	554	363	503	284	191	220	1 884
55 - 65	7 908	1 283	1 629	1 258	562	334	200	249	148	97	133	2 016
65 und mehr	6 100	1 698	1 387	1 095	394	229	126	144	65	31	45	887
Zusammen ...	39 701	6 538	7 262	7 019	3 478	2 309	1 365	1 629	824	496	566	8 216
Verheiratet getrenntlebend												
unter 25	58	18	18	13	/	/	-	/	-	-	/	7
25 - 35	267	43	67	76	27	15	6	8	/	/	/	20
35 - 45	261	27	47	65	34	21	13	16	8	5	9	15
45 - 55	233	21	42	58	27	16	9	13	9	8	11	20
55 - 65	145	21	33	36	11	7	/	6	5	/	6	13
65 und mehr	107	20	32	22	8	/	/	/	/	/	/	9
Zusammen ...	1 071	149	240	269	109	65	36	47	25	18	29	83
Verwitwet												
unter 25	/	/	/	/	/	/	-	-	-	-	-	/
25 - 35	32	7	8	9	/	/	/	/	/	-	-	/
35 - 45	112	15	32	31	13	6	/	/	/	/	/	6
45 - 55	355	48	108	94	37	19	9	11	5	/	/	20
55 - 65	962	142	416	213	63	26	15	14	6	/	/	61
65 und mehr	4 906	720	2 304	1 052	247	133	59	48	18	7	11	307
Zusammen ...	6 371	933	2 869	1 399	363	185	87	78	31	13	19	396
Geschieden												
unter 25	24	8	9	/	/	-	/	/	-	-	-	/
25 - 35	490	72	148	151	51	18	12	9	/	/	/	24
35 - 45	918	98	235	261	112	66	35	38	14	7	9	45
45 - 55	939	107	242	249	104	60	40	45	20	11	13	49
55 - 65	580	118	211	124	33	19	12	15	5	/	5	32
65 und mehr	422	110	180	71	20	10	5	/	/	/	/	18
Zusammen ...	3 372	513	1 024	859	320	172	103	111	43	25	30	171
Insgesamt												
unter 25	23 013	3 909	1 570	1 297	204	61	19	12	5	/	/	15 932
25 - 35	13 399	2 147	2 510	3 434	1 432	798	409	340	126	55	47	2 101
35 - 45	11 504	1 357	2 040	2 274	1 215	899	546	657	302	172	174	1 870
45 - 55	11 136	1 315	1 991	2 152	1 062	701	456	618	334	222	259	2 026
55 - 65	10 132	1 646	2 458	1 754	715	407	246	302	172	111	152	2 171
65 und mehr	12 243	2 694	4 182	2 368	710	405	209	215	90	41	61	1 269
insgesamt ...	81 428	13 068	14 751	13 278	5 338	3 270	1 885	2 144	1 029	602	694	25 366

*) Ergebnis des Mikrozensus. - Bevölkerung in Privathaushalten.

1) Selbständige in der Landwirtschaft, mithelfende Familien-
angehörige, kein Einkommen bzw. ohne Angabe des Einkommens.

2 Privathaushalte

2.31 Bevölkerung in Privathaushalten im April 1993 nach Haushaltsgröße, Beteiligung am Erwerbsleben, Stellung im Beruf und monatlichem Nettoeinkommen*)

2.31.1 Insgesamt

1 000

Beteiligung am Erwerbsleben Stellung im Beruf	Ins- gesamt	Nettoeinkommen von ... bis unter ... DM										Son- stige ¹⁾
		unter 1 000	1 000 1 800	1 800 2 500	2 500 3 000	3 000 3 500	3 500 4 000	4 000 5 000	5 000 6 000	6 000 7 500	7 500 und mehr	
Männlich												
Erwerbspersonen	23 142	2 042	3 161	6 012	3 280	2 202	1 332	1 600	827	516	595	1 575
Erwerbstätige	21 372	1 386	2 507	5 854	3 246	2 191	1 327	1 596	825	515	594	1 331
Selbständige und mith.												
Fam.-Angehörige	2 477	92	183	291	192	181	148	224	149	124	269	624
Beamte	1 841	146	74	262	229	243	190	317	194	95	38	53
Angestellte	7 385	420	586	1 463	1 015	938	708	911	455	288	282	320
Arbeiter	9 668	728	1 662	3 839	1 810	829	281	143	27	9	/	335
Erwerbslose	1 770	656	654	158	34	12	/	/	/	/	/	243
Nichterwerbspersonen	16 263	1 636	2 515	1 961	674	362	190	197	83	36	36	8 572
dar. mit überwiegendem Lebens- unterhalt durch Rente u. dgl.	7 370	980	2 413	1 930	665	356	187	195	82	35	36	490
Zusammen ...	39 405	3 678	5 676	7 973	3 955	2 565	1 522	1 797	910	553	631	10 146
Weiblich												
Erwerbspersonen	17 425	4 489	5 040	3 954	1 083	530	284	287	99	42	50	1 567
Erwerbstätige	15 386	3 372	4 612	3 907	1 077	526	284	286	99	42	50	1 131
Selbständige und mith.												
Fam.-Angehörige	1 260	155	147	145	69	46	37	46	25	15	31	543
Beamte	631	18	87	157	89	73	65	89	22	/	/	25
Angestellte	9 719	1 829	2 876	2 949	852	390	177	149	51	22	16	408
Arbeiter	3 775	1 370	1 501	656	66	17	5	/	/	/	/	154
Erwerbslose	2 039	1 117	428	47	6	/	/	/	/	-	/	436
Nichterwerbspersonen	24 598	4 901	4 035	1 351	300	176	79	61	20	7	13	13 655
dar. mit überwiegendem Lebens- unterhalt durch Rente u. dgl.	9 923	3 492	3 870	1 314	294	164	76	58	19	7	12	618
Zusammen ...	42 023	9 390	9 075	5 305	1 383	705	363	348	119	49	63	15 222
Insgesamt												
Erwerbspersonen	40 566	6 532	8 201	9 966	4 363	2 732	1 616	1 887	926	559	644	3 142
Erwerbstätige	36 758	4 758	7 119	9 761	4 322	2 717	1 611	1 882	924	557	643	2 463
Selbständige und mith.												
Fam.-Angehörige	3 737	247	331	436	261	227	185	270	174	138	300	1 167
Beamte	2 472	164	162	419	318	315	255	406	216	100	40	78
Angestellte	17 105	2 249	3 462	4 412	1 867	1 328	885	1 060	506	310	298	728
Arbeiter	13 444	2 099	3 164	4 495	1 876	846	286	147	28	9	5	489
Erwerbslose	3 809	1 773	1 082	204	41	15	/	/	/	/	/	679
Nichterwerbspersonen	40 861	6 537	6 550	3 312	975	538	269	258	103	43	50	22 227
dar. mit überwiegendem Lebens- unterhalt durch Rente u. dgl.	17 293	4 472	6 283	3 244	959	521	263	253	101	42	48	1 108
Insgesamt ...	81 428	13 068	14 751	13 278	5 338	3 270	1 885	2 144	1 029	602	694	25 369

*) Ergebnis des Mikrozensus. - Bevölkerung in Privathaushalten.

1) Selbständige in der Landwirtschaft, mithelfende Familienangehörige, kein Einkommen bzw. ohne Angabe des Einkommens.

2 Privathaushalte

2.31 Bevölkerung in Privathaushalten im April 1993 nach Haushaltsgröße, Beteiligung am Erwerbsleben, Stellung im Beruf und monatlichem Nettoeinkommen*)

2.31.2 Einpersonenhaushalte

1 000

Beteiligung am Erwerbsleben Stellung im Beruf	Ins- gesamt	Nettoeinkommen von ... bis unter ... DM										Son- stige ¹⁾
		unter	1 000	1 800	2 500	3 000	3 500	4 000	5 000	6 000	7 500	
		1 000	1 800	2 500	3 000	3 500	4 000	5 000	6 000	7 500 und mehr		
Männlich												
Erwerbspersonen	3 312	328	598	1 016	434	257	156	178	78	48	63	156
Erwerbstätige	2 905	144	436	993	431	255	155	178	78	48	63	125
Selbständige und mith.												
Fam.-Angehörige	320	18	39	49	29	25	19	28	17	15	31	50
Beamte	236	11	15	57	41	33	22	33	11	6	/	/
Angestellte	1 131	52	136	285	178	143	96	106	46	26	28	35
Arbeiter	1 218	63	245	603	182	54	18	11	/	/	/	35
Erwerbslose	408	184	162	23	/	/	/	/	-	/	/	32
Nichterwerbspersonen	1 385	356	463	279	90	47	24	22	8	/	/	87
dar. mit überwiegendem Lebens- unterhalt durch Rente u. dgl.	1 158	215	415	273	89	46	24	22	8	/	/	60
Zusammen ...	4 697	684	1 061	1 295	524	304	180	200	86	52	67	244
Weiblich												
Erwerbspersonen	2 454	272	615	833	278	139	81	80	28	12	10	105
Erwerbstätige	2 222	155	532	822	276	138	81	79	28	12	10	88
Selbständige und mith.												
Fam.-Angehörige	143	11	24	28	14	11	7	10	6	/	6	23
Beamte	125	/	12	27	19	17	20	20	/	/	/	/
Angestellte	1 574	86	315	655	229	108	53	48	18	7	/	51
Arbeiter	380	57	181	112	13	/	/	/	-	/	/	11
Erwerbslose	232	117	83	11	/	/	/	/	-	-	-	17
Nichterwerbspersonen	5 228	986	2 452	1 004	229	124	58	44	14	/	8	305
dar. mit überwiegendem Lebens- unterhalt durch Rente u. dgl.	5 002	862	2 399	995	227	123	57	44	13	/	7	270
Zusammen ...	7 682	1 258	3 067	1 837	507	263	140	124	42	16	17	410
Zusammen												
Erwerbspersonen	5 766	600	1 213	1 849	712	396	237	258	106	61	73	261
Erwerbstätige	5 127	299	968	1 815	707	393	236	257	106	61	73	213
Selbständige und mith.												
Fam.-Angehörige	463	28	63	77	44	36	26	38	23	19	37	72
Beamte	362	12	28	84	61	50	42	53	15	7	/	7
Angestellte	2 704	138	451	939	408	251	149	154	64	34	31	86
Arbeiter	1 598	121	426	714	195	57	19	12	/	/	/	47
Erwerbslose	639	302	245	34	5	/	/	/	-	/	/	49
Nichterwerbspersonen	6 613	1 342	2 915	1 284	319	171	82	67	22	7	12	392
dar. mit überwiegendem Lebens- unterhalt durch Rente u. dgl.	6 160	1 077	2 814	1 268	316	169	81	66	21	7	11	330
Zusammen ...	12 379	1 942	4 128	3 133	1 031	567	319	324	128	68	85	653

*) Ergebnis des Mikrozensus. - Bevölkerung in Privathaushalten.

1) Selbständige in der Landwirtschaft, mithelfende Familienangehörige, kein Einkommen bzw. ohne Angabe des Einkommens.

2 Privathaushalte

2.31 Bevölkerung in Privathaushalten im April 1993 nach Haushaltsgröße, Beteiligung am Erwerbsleben, Stellung im Beruf und monatlichem Nettoeinkommen*)

2.31.3 Mehrpersonenhaushalte

1 000

Beteiligung am Erwerbsleben ----- Stellung im Beruf	Ins- gesamt	Nettoeinkommen von ... bis unter ... DM										Son- stige ¹⁾
		unter	1 000	1 800	2 500	3 000	3 500	4 000	5 000	6 000	7 500	
		1 000	-	-	-	-	-	-	-	-	und mehr	
Männlich												
Erwerbspersonen	19 829	1 714	2 563	4 996	2 847	1 946	1 176	1 422	749	468	531	1 419
Erwerbstätige	18 467	1 242	2 071	4 861	2 815	1 936	1 172	1 418	747	467	531	1 207
Selbständige und mith.												
Fam.-Angehörige	2 157	74	145	242	162	156	129	196	132	109	238	575
Beamte	1 605	135	59	205	188	210	168	284	183	89	35	49
Angestellte	6 255	368	450	1 178	837	795	612	806	409	262	254	284
Arbeiter	8 451	665	1 417	3 236	1 628	775	263	132	23	8	/	299
Erwerbslose	1 362	472	492	135	31	10	/	/	/	/	/	212
Nichterwerbspersonen	14 879	1 280	2 052	1 682	584	315	166	175	75	33	32	8 484
dar. mit überwiegendem Lebens- unterhalt durch Rente u. dgl.	6 212	765	1 998	1 657	576	310	164	173	75	32	32	430
Zusammen	34 708	2 994	4 615	6 678	3 431	2 261	1 342	1 596	824	501	564	9 903
Weiblich												
Erwerbspersonen	14 971	4 217	4 425	3 121	805	391	203	207	71	30	40	1 462
Erwerbstätige	13 164	3 218	4 080	3 086	800	387	203	207	71	30	40	1 043
Selbständige und mith.												
Fam.-Angehörige	1 117	144	124	117	55	35	29	36	20	11	26	520
Beamte	506	17	75	130	69	56	45	68	17	/	/	22
Angestellte	8 145	1 743	2 561	2 295	623	282	124	100	33	14	12	357
Arbeiter	3 395	1 313	1 320	544	53	14	/	/	/	/	/	143
Erwerbslose	1 807	1 000	345	35	/	/	/	/	/	-	/	419
Nichterwerbspersonen	19 370	3 915	1 583	347	71	51	21	16	6	/	6	13 351
dar. mit überwiegendem Lebens- unterhalt durch Rente u. dgl.	4 920	2 630	1 471	319	66	41	19	14	6	/	/	348
Zusammen	34 341	8 132	6 008	3 468	876	442	224	223	77	33	46	14 812
Zusammen												
Erwerbspersonen	34 800	5 931	6 988	8 117	3 652	2 336	1 379	1 629	820	498	571	2 880
Erwerbstätige	31 631	4 459	6 151	7 947	3 616	2 323	1 375	1 625	818	497	571	2 250
Selbständige und mith.												
Fam.-Angehörige	3 274	218	268	359	217	191	158	232	151	119	263	1 095
Beamte	2 111	152	134	334	257	266	213	353	200	93	37	71
Angestellte	14 400	2 111	3 011	3 473	1 460	1 077	737	906	442	276	267	642
Arbeiter	11 846	1 978	2 737	3 780	1 681	789	267	134	24	8	/	442
Erwerbslose	3 169	1 472	837	170	36	13	/	/	/	/	/	630
Nichterwerbspersonen	34 249	5 195	3 636	2 029	655	367	186	191	82	36	38	21 835
dar. mit überwiegendem Lebens- unterhalt durch Rente u. dgl.	11 132	3 395	3 469	1 976	643	352	182	186	80	35	37	777
Zusammen	69 049	11 126	10 623	10 145	4 307	2 703	1 565	1 820	901	534	609	24 715

*) Ergebnis des Mikrozensus. - Bevölkerung in Privathaushalten.

1) Selbständige in der Landwirtschaft, mithelfende Familienangehörige, kein Einkommen bzw. ohne Angabe des Einkommens.

2 Privathaushalte

2.32 Bevölkerung in Privathaushalten im April 1993 nach Staatsangehörigkeit der Bezugsperson, Familienstand und Haushaltsgröße *)

1 000

Familienstand	Insgesamt	In Ein- personen- haushalten	In Mehrpersonenhaushalten mit ... Personen				
			zusammen	2	3	4	5 und mehr
Bevölkerung in Privathaushalten insgesamt							
Verheiratet zusammenlebend	39 701	x	39 701	16 977	10 263	8 934	3 527
Alleinstehend	41 727	12 379	29 348	5 801	7 720	9 858	5 968
Insgesamt ...	81 428	12 379	69 049	22 778	17 983	18 792	9 495
Bevölkerung mit deutscher Bezugsperson							
Verheiratet zusammenlebend	36 621	x	36 621	16 288	9 455	8 038	2 839
Alleinstehend	38 057	11 685	26 372	5 506	7 153	8 906	4 807
Zusammen ...	74 678	11 685	62 993	21 794	16 609	16 944	7 646
Bevölkerung mit ausländischer Bezugsperson							
Verheiratet zusammenlebend	3 080	x	3 080	689	808	896	688
Alleinstehend	3 670	694	2 976	295	567	952	1 161
Zusammen ...	6 750	694	6 056	984	1 375	1 848	1 849
Bevölkerung mit griechischer Bezugsperson							
Verheiratet zusammenlebend	206	x	206	49	59	72	25
Alleinstehend	192	26	167	16	40	74	37
Zusammen ...	398	26	373	65	99	146	62
Bevölkerung mit italienischer Bezugsperson							
Verheiratet zusammenlebend	323	x	323	71	92	108	53
Alleinstehend	370	71	299	32	65	116	87
Zusammen ...	692	71	622	102	157	223	140
Bevölkerung mit jugoslawischer Bezugsperson ¹⁾							
Verheiratet zusammenlebend	422	x	422	102	116	127	78
Alleinstehend	521	108	413	55	85	139	135
Zusammen ...	943	108	836	156	201	265	213
Bevölkerung mit portugiesischer Bezugsperson							
Verheiratet zusammenlebend	43	x	43	11	15	13	/
Alleinstehend	49	8	41	6	12	16	7
Zusammen ...	92	8	84	17	27	29	11
Bevölkerung mit spanischer Bezugsperson							
Verheiratet zusammenlebend	67	x	67	21	19	19	8
Alleinstehend	75	19	56	8	14	20	14
Zusammen ...	142	19	122	29	32	39	22
Bevölkerung mit türkischer Bezugsperson							
Verheiratet zusammenlebend	1 123	x	1 123	157	262	321	383
Alleinstehend	1 228	81	1 147	44	163	324	616
Zusammen ...	2 351	81	2 270	201	425	645	999
Bevölkerung mit einer Bezugsperson aus den übrigen Ländern							
Verheiratet zusammenlebend	897	x	897	278	245	236	137
Alleinstehend	1 235	381	854	134	189	264	266
Zusammen ...	2 131	381	1 750	413	435	501	402
Bevölkerung mit einer Bezugsperson aus den EG - Ländern ²⁾							
Verheiratet zusammenlebend	817	x	817	220	228	258	111
Alleinstehend	926	216	710	94	163	275	178
Zusammen ...	1 743	216	1 527	315	391	533	289

*) Ergebnis des Mikrozensus. - Bevölkerung in Privathaushalten.

¹⁾ Einschl. Kroatien, Slowenien und Bosnien-Herzegowina sowie der ehem. jugoslawischen Republik Makedonien, die seit 1992 bzw. 1993 selbständige Staaten sind.

²⁾ Belgien, Dänemark, Frankreich, Griechenland, Großbritannien und Nordirland, Irland, Italien, Luxemburg, Niederlande, Portugal, Spanien.

2 Privathaushalte
2.33 Bevölkerung in Privathaushalten im April 1993 nach Ländern und Familienstand *)

1 000

Land	Insgesamt	Verheiratet zusammen- lebend	Allein- stehend	Davon			
				ledig	verheiratet getrennt- lebend	verwitwet	geschieden
Männlich							
Baden - Württemberg	5 012	2 473	2 540	2 200	86	113	140
Bayern	5 815	2 893	2 922	2 514	100	142	166
Berlin	1 665	722	943	758	41	42	102
Berlin - West	1 036	434	602	483	31	28	60
Berlin - Ost	629	288	341	275	10	14	42
Brandenburg	1 227	619	608	511	9	31	56
Bremen	333	158	175	144	7	9	16
Hamburg	811	361	450	367	20	20	43
Hessen	2 901	1 450	1 451	1 228	50	85	88
Mecklenburg - Vorpommern	903	451	452	389	8	22	34
Niedersachsen	3 697	1 874	1 823	1 577	39	96	110
Nordrhein - Westfalen	8 545	4 423	4 122	3 523	126	210	263
Rheinland - Pfalz	1 914	976	938	795	28	53	62
Saarland	519	270	249	213	/	13	19
Sachsen	2 203	1 169	1 035	871	16	65	83
Sachsen - Anhalt	1 324	702	622	523	10	35	54
Schleswig - Holstein	1 316	661	655	557	18	35	45
Thüringen	1 221	650	571	488	6	32	44
Deutschland	39 405	19 850	19 554	16 658	569	1 003	1 325
Nachrichtlich:							
Früheres Bundesgebiet	31 899	15 973	15 926	13 600	510	804	1 012
Neue Länder und Berlin - Ost	7 506	3 877	3 628	3 057	59	199	313
Weiblich							
Baden - Württemberg	5 226	2 473	2 754	1 865	66	615	208
Bayern	6 127	2 893	3 233	2 157	71	759	247
Berlin	1 835	722	1 113	677	34	230	171
Berlin - West	1 151	434	716	423	26	165	102
Berlin - Ost	684	288	396	254	8	66	69
Brandenburg	1 314	619	695	441	9	160	85
Bremen	355	158	197	117	7	50	23
Hamburg	897	361	536	323	17	127	68
Hessen	3 059	1 450	1 609	1 044	47	375	143
Mecklenburg - Vorpommern	960	451	510	340	/	110	56
Niedersachsen	3 918	1 874	2 045	1 313	43	526	163
Nordrhein - Westfalen	9 170	4 423	4 747	3 028	124	1 203	391
Rheinland - Pfalz	2 004	976	1 028	661	29	260	78
Saarland	565	270	295	174	6	91	23
Sachsen	2 433	1 169	1 264	771	14	324	156
Sachsen - Anhalt	1 444	702	742	459	8	190	85
Schleswig - Holstein	1 405	661	744	468	18	190	68
Thüringen	1 312	650	662	416	5	158	83
Deutschland	42 023	19 850	22 172	14 256	502	5 369	2 047
Nachrichtlich:							
Früheres Bundesgebiet	33 876	15 973	17 903	11 574	453	4 362	1 514
Neue Länder und Berlin - Ost	8 147	3 877	4 269	2 681	49	1 007	532
Insgesamt							
Baden - Württemberg	10 239	4 945	5 294	4 065	152	728	348
Bayern	11 942	5 787	6 155	4 671	170	901	413
Berlin	3 499	1 444	2 056	1 435	75	272	273
Berlin - West	2 187	869	1 318	906	57	192	162
Berlin - Ost	1 312	575	737	529	18	80	111
Brandenburg	2 540	1 238	1 302	952	19	191	140
Bremen	687	315	372	261	14	59	39
Hamburg	1 707	722	985	690	37	148	111
Hessen	5 961	2 900	3 061	2 272	97	461	231
Mecklenburg - Vorpommern	1 863	901	962	729	12	132	89
Niedersachsen	7 615	3 747	3 868	2 891	82	623	273
Nordrhein - Westfalen	17 716	8 847	8 869	6 551	250	1 413	654
Rheinland - Pfalz	3 917	1 952	1 966	1 456	57	313	140
Saarland	1 084	541	544	387	11	104	42
Sachsen	4 636	2 337	2 299	1 642	29	368	239
Sachsen - Anhalt	2 768	1 404	1 363	982	18	225	139
Schleswig - Holstein	2 721	1 322	1 399	1 025	36	225	113
Thüringen	2 533	1 299	1 234	905	12	190	127
Deutschland	81 428	39 701	41 727	30 913	1 071	6 371	3 372
Nachrichtlich:							
Früheres Bundesgebiet	65 776	31 946	33 829	25 174	963	5 165	2 527
Neue Länder und Berlin - Ost	15 652	7 755	7 898	5 739	108	1 206	845

*) Ergebnis des Mikrozensus. - Bevölkerung in Privathaushalten.

2 Privathaushalte

2.34 Bevölkerung in Privathaushalten im April 1993 nach Haushaltsgröße, Altersgruppen und Ländern *)

1 000

Land	Insgesamt	Alter von ... bis unter ... Jahren						70 und mehr
		unter 20	20 - 30	30 - 40	40 - 50	50 - 60	60 - 70	
In Einpersonenhaushalten								
Baden - Württemberg	1 667	17	373	243	154	179	212	490
Bayern	1 755	17	368	238	166	206	247	514
Berlin	828	8	185	133	91	108	88	215
Berlin - West	580	/	121	98	68	72	58	160
Berlin - Ost	248	/	64	36	23	36	30	56
Brandenburg	291	/	39	31	21	44	52	102
Bremen	140	/	26	22	17	16	18	39
Hamburg	417	/	95	65	45	52	42	116
Hessen	907	7	188	132	84	102	120	274
Mecklenburg - Vorpommern	190	/	23	20	15	30	39	63
Niedersachsen	1 136	9	249	139	88	126	157	369
Nordrhein - Westfalen	2 664	15	507	360	214	303	401	865
Rheinland - Pfalz	535	/	102	71	39	64	79	177
Saarland	184	/	33	25	15	20	30	61
Sachsen	626	/	76	49	41	77	112	269
Sachsen - Anhalt	337	/	43	28	25	44	69	126
Schleswig - Holstein	423	/	87	54	34	46	60	139
Thüringen	278	/	32	24	18	37	55	111
Deutschland ...	12 379	96	2 425	1 633	1 066	1 452	1 779	3 928
Nachrichtlich:								
Früheres Bundesgebiet	10 409	81	2 148	1 447	923	1 185	1 423	3 202
Neue Länder und Berlin - Ost ..	1 970	14	277	187	143	267	356	726
In Mehrpersonenhaushalten								
Baden - Württemberg	8 571	2 183	1 297	1 321	1 151	1 279	806	534
Bayern	10 187	2 553	1 539	1 575	1 385	1 484	983	668
Berlin	2 671	716	371	442	394	412	197	140
Berlin - West	1 607	411	233	250	247	250	120	96
Berlin - Ost	1 065	305	139	191	147	163	77	43
Brandenburg	2 250	644	290	387	285	349	192	103
Bremen	548	129	79	80	79	83	54	44
Hamburg	1 291	304	181	189	190	202	132	93
Hessen	5 053	1 196	772	783	715	748	499	341
Mecklenburg - Vorpommern	1 673	502	235	288	205	237	142	65
Niedersachsen	6 479	1 571	950	942	895	1 023	661	438
Nordrhein - Westfalen	15 052	3 652	2 202	2 324	2 046	2 287	1 586	954
Rheinland - Pfalz	3 382	820	499	520	457	501	365	219
Saarland	900	212	132	151	119	139	95	53
Sachsen	4 010	1 062	525	629	544	624	387	239
Sachsen - Anhalt	2 431	645	332	393	319	379	236	127
Schleswig - Holstein	2 298	547	330	336	322	400	213	149
Thüringen	2 255	602	301	373	302	342	215	121
Deutschland ...	69 049	17 336	10 034	10 732	9 408	10 489	6 762	4 289
Nachrichtlich:								
Früheres Bundesgebiet	55 367	13 578	8 213	8 471	7 607	8 395	5 513	3 591
Neue Länder und Berlin - Ost ..	13 682	3 758	1 821	2 261	1 801	2 094	1 249	698
Insgesamt								
Baden - Württemberg	10 239	2 200	1 670	1 564	1 305	1 457	1 018	1 024
Bayern	11 942	2 571	1 907	1 813	1 551	1 690	1 229	1 182
Berlin	3 499	723	556	575	485	520	284	355
Berlin - West	2 187	416	353	348	315	322	178	256
Berlin - Ost	1 312	308	203	227	170	199	107	99
Brandenburg	2 540	645	329	418	305	393	244	206
Bremen	687	131	105	101	96	99	72	83
Hamburg	1 707	306	276	255	235	254	173	209
Hessen	5 961	1 204	960	915	799	850	619	615
Mecklenburg - Vorpommern	1 863	503	258	308	219	267	181	127
Niedersachsen	7 615	1 580	1 199	1 081	983	1 148	817	807
Nordrhein - Westfalen	17 716	3 667	2 709	2 684	2 261	2 590	1 987	1 820
Rheinland - Pfalz	3 917	824	601	590	496	565	444	396
Saarland	1 084	212	165	176	134	159	125	114
Sachsen	4 636	1 066	601	678	585	700	499	507
Sachsen - Anhalt	2 768	647	374	420	344	424	305	253
Schleswig - Holstein	2 721	550	418	391	356	446	273	288
Thüringen	2 533	603	333	397	321	378	269	231
Deutschland ...	81 428	17 431	12 459	12 365	10 473	11 941	8 541	8 217
Nachrichtlich:								
Früheres Bundesgebiet	65 776	13 659	10 361	9 918	8 530	9 580	6 936	6 793
Neue Länder und Berlin - Ost ..	15 652	3 772	2 099	2 448	1 944	2 361	1 605	1 424

*) Ergebnis des Mikrozensus. - Bevölkerung in Privathaushalten.

2 Privathaushalte
2.35 Vorausberechnung der Privathaushalte*)

Früheres Bundesgebiet

Jahr	Haushalte insgesamt	Personen je Haushalt	Haushalte mit deutscher Bezugsperson	Personen je Haushalt	Haushalte mit ausländischer Bezugsperson	Personen je Haushalt
	1 000	Anzahl	1 000	Anzahl	1 000	Anzahl
1972	22 994	2,67	21 810	2,68	1 185	2,30
1975	23 722	2,60	22 230	2,59	1 492	2,72
1980	24 811	2,48	23 238	2,45	1 573	2,93
1985	26 367	2,31	24 716	2,29	1 651	2,77
1986	26 739	2,29	25 018	2,26	1 721	2,74
1987	27 006	2,28	25 241	2,25	1 765	2,76
1988	27 403	2,26	25 756	2,22	1 647	2,80
1989	27 793	2,24	26 008	2,20	1 785	2,80
1990	28 175	2,25	26 317	2,21	1 858	2,82
1995	29 187	2,26	26 821	2,21	2 367	2,82
2000	29 279	2,25	26 673	2,20	2 606	2,82
2005	29 121	2,24	26 327	2,18	2 794	2,82
2010	28 943	2,21	25 979	2,14	2 964	2,82

*) 1972 bis 1990 Ergebnis des Mikrozensus. - Bevölkerung in Privathaushalten. -
 Ab 1995 Ergebnis der Vorausberechnung.

2.36 Vorausberechnung der Privathaushalte mit deutscher Bezugsperson nach Haushaltsgröße*)

Früheres Bundesgebiet

Jahr	Ins-gesamt	Einpersonen-haushalte	Mehrpersonenhaushalte				
			zu-sammen	davon mit ... Personen			
				2	3	4	5 und mehr
	1 000			%			
1972	21 810	25,4	74,6	28,2	19,1	15,2	12,1
1975	22 230	27,6	72,4	29,0	18,1	14,8	10,5
1980	23 238	30,5	69,5	29,4	17,5	14,3	8,3
1985	24 716	33,9	66,1	30,5	17,1	12,8	5,7
1986	25 018	34,6	65,4	30,2	17,0	12,8	5,4
1987	25 241	35,0	65,0	30,4	17,0	12,5	5,2
1988	25 756	35,3	64,7	30,7	16,9	12,2	4,9
1989	26 008	35,8	64,2	30,8	16,7	12,1	4,6
1990	26 317	35,4	64,6	31,0	16,6	12,3	4,7
1995	26 821	35,5	64,5	31,2	16,3	12,5	4,5
2000	26 673	35,5	64,5	31,6	16,0	12,5	4,3
2005	26 327	35,9	64,1	32,2	15,7	12,1	4,2
2010	25 979	36,6	63,4	32,9	15,3	11,3	3,9

*) 1972 bis 1990 Ergebnis des Mikrozensus. - Bevölkerung in Privathaushalten. -
 Ab 1995 Ergebnis der Vorausberechnung.

3 Nichteheliche Lebensgemeinschaften

3.1 Nichteheliche Lebensgemeinschaften*)

Zeitpunkt	Insgesamt		Ohne Kinder		Mit Kindern	
	1 000	%	1 000	%	1 000	%
Früheres Bundesgebiet						
April 1972	137	100	111	81,6	25	18,4
April 1978	348	100	298	85,5	51	14,5
April 1982	516	100	445	86,2	71	13,8
Juni 1985	686	100	616	89,9	70	10,1
April 1986	731	100	645	88,3	86	11,7
Mai 1987	778	100	688	88,5	90	11,5
April 1988	820	100	723	88,2	97	11,8
April 1989	842	100	745	88,5	97	11,5
April 1990	963	100	856	88,9	107	11,1
April 1991	1 066	100	868	81,4	198	18,6
Mai 1992	1 147	100	925	80,7	222	19,3
April 1993	1 220	100	979	80,2	241	19,8
Deutschland						
April 1991	1 393	100	1 015	72,8	378	27,2
Mai 1992	1 485	100	1 076	72,4	409	27,6
April 1993	1 582	100	1 146	72,5	436	27,5

*) Schätzungen aus Ergebnissen des Mikrozensus.- Partner nichtehelicher Lebensgemeinschaften werden in den Haushalts- und Familientabellen als Alleinstehende ohne Kinder bzw. Alleinerziehende entsprechend ihrem Familienstand nachgewiesen.

3.2 Nichteheliche Lebensgemeinschaften im April 1993 nach Alter und Familienstand des weiblichen Partners sowie nach Zahl der Kinder*)

Alter von ... bis unter ... Jahren Familienstand	Nichteheliche Lebensgemeinschaften				Kinder		Kinder je nichteheliche Lebens- gemein- schaft mit Kind(ern) Anzahl
	ins- gesamt	ohne Kinder	mit Kindern	darunter mit Kind(ern) unter 18 Jahren ¹⁾	ins- gesamt	darunter unter 18 Jahre	
	1 000						

Insgesamt							
Insgesamt	1 582	1 146	436	385	641	552	1,47
nach Altersgruppen der Frau							
18 - 25	393	325	68	68	80	80	1,17
25 - 30	402	300	102	102	136	135	1,33
30 - 35	217	124	94	93	151	148	1,61
35 - 45	240	119	121	104	204	165	1,69
45 - 55	149	112	37	17	53	21	1,42
55 und mehr	181	167	14	/	18	/	1,29
nach Familienstand der Frau							
Ledig	1 050	821	229	220	295	281	1,29
Verheiratet getrenntl.	49	30	19	17	31	28	1,66
Verwitwet	168	135	33	17	55	29	1,66
Geschieden	315	160	155	130	260	213	1,68

*) Schätzungen aus Ergebnissen des Mikrozensus.- Partner nichtehelicher Lebensgemeinschaften werden in den Haushalts- und Familientabellen als Alleinstehende ohne Kinder bzw. Alleinerziehende entsprechend ihrem Familienstand nachgewiesen.

¹⁾ In nichtehelichen Lebensgemeinschaften mit Kind(ern) unter 18 Jahren können ggf. auch noch ältere Kinder leben.

3 Nichteheliche Lebensgemeinschaften

3.3 Nichteheliche Lebensgemeinschaften im April 1993 nach dem Alter der Partner *)

1 000

Alter der Männer von ... bis unter ... Jahren	Ins- ge- samt	Alter der Frauen von ... bis unter ... Jahren									
		18 - 20	20 - 25	25 - 30	30 - 35	35 - 40	40 - 45	45 - 50	50 - 55	55 - 60	60 u.ä.
Insgesamt											
18 - 20	6	/	/	/	/	-	/	/	-	-	/
20 - 25	207	19	148	32	/	/	/	/	/	/	/
25 - 30	421	6	164	204	34	7	/	/	/	/	/
30 - 35	262	/	36	112	80	20	9	/	/	/	/
35 - 40	165	/	9	33	57	41	15	6	/	/	/
40 - 45	126	-	/	12	24	35	32	11	6	/	/
45 - 50	93	/	/	5	10	17	22	17	12	7	/
50 - 55	100	-	/	/	5	11	14	21	23	13	7
55 - 60	70	-	/	/	/	/	/	9	20	17	14
60 u.ä.ter	132	/	/	/	/	/	/	/	10	20	93
Zusammen	1582	30	364	402	217	135	104	72	77	60	121
ohne Kinder											
18 - 20	5	/	/	/	/	-	/	/	-	-	/
20 - 25	174	16	128	25	/	/	/	/	/	/	/
25 - 30	328	/	135	161	20	/	/	/	/	/	/
30 - 35	171	/	27	79	47	8	5	/	/	/	/
35 - 40	91	/	5	22	29	20	7	/	/	/	/
40 - 45	69	-	/	7	13	15	17	8	/	/	/
45 - 50	56	/	/	/	6	7	11	11	9	5	/
50 - 55	72	-	/	/	/	5	8	14	20	11	7
55 - 60	58	-	/	/	/	/	/	6	17	15	13
60 u.ä.ter	122	/	/	/	/	/	/	/	8	17	90
Zusammen	1146	25	300	300	124	62	57	49	63	50	117
mit Kindern (ohne Altersbegrenzung)											
18 - 20	/	/	/	/	-	-	/	-	-	-	-
20 - 25	33	/	20	7	/	/	-	/	-	/	-
25 - 30	93	/	29	42	14	/	/	/	/	-	/
30 - 35	92	/	9	33	32	12	/	/	/	/	/
35 - 40	74	/	/	11	27	20	8	/	/	-	/
40 - 45	57	-	/	5	11	20	15	/	/	/	-
45 - 50	37	/	/	/	/	10	11	5	/	/	/
50 - 55	28	-	/	/	/	5	6	7	/	/	/
55 - 60	12	-	-	/	/	/	/	/	/	/	/
60 u.ä.ter	10	-	/	/	/	/	/	/	/	/	/
Zusammen	436	5	63	102	94	73	48	23	14	9	/
mit Kindern unter 18 Jahren											
18 - 20	/	/	/	/	-	-	/	-	-	-	-
20 - 25	32	/	20	7	/	/	-	-	-	-	-
25 - 30	91	/	29	42	14	/	/	-	-	-	-
30 - 35	89	/	9	33	32	12	/	/	-	-	-
35 - 40	70	/	/	11	27	19	7	/	/	-	-
40 - 45	49	-	/	5	11	18	12	/	/	/	-
45 - 50	26	/	/	/	/	8	7	/	/	/	-
50 - 55	18	-	/	/	/	5	/	/	/	/	-
55 - 60	/	-	-	/	/	/	/	/	/	/	/
60 u.ä.ter	/	-	/	/	/	/	/	/	/	/	/
Zusammen	385	5	63	101	93	68	36	12	/	/	/

*) Schätzungen aus Ergebnissen des Mikrozensus.- Partner nichtehelicher Lebensgemeinschaften werden in den Haushalts- und Familientabellen als Alleinstehende ohne Kinder bzw. Alleinerziehende entsprechend ihrem Familienstand nachgewiesen.

3 Nichteheliche Lebensgemeinschaften

3.4 Nichteheliche Lebensgemeinschaften im April 1993 nach dem Familienstand der Partner *)

1 000

Familienstand des Mannes	Insgesamt	Familienstand der Frau			
		ledig	verh. getrenntlebend	verwitwet	geschieden
Insgesamt					
Ledig	1081	919	16	41	105
Verheiratet getrenntlebend	64	19	20	6	19
Verwitwet	87	8	/	59	18
Geschieden	351	103	11	63	173
Z u s a m m e n	1582	1050	49	168	315
ohne Kinder					
Ledig	824	739	9	28	47
Verheiratet getrenntlebend	45	14	14	/	11
Verwitwet	73	6	/	54	12
Geschieden	205	61	5	48	90
Z u s a m m e n	1146	821	30	135	160
mit Kindern (ohne Altersbegrenzung)					
Ledig	257	180	7	13	58
Verheiratet getrenntlebend	19	/	5	/	8
Verwitwet	14	/	/	5	6
Geschieden	146	42	6	15	84
Z u s a m m e n	436	229	19	33	155
mit Kindern unter 18 Jahren					
Ledig	241	175	6	8	51
Verheiratet getrenntlebend	17	/	/	/	7
Verwitwet	7	/	/	/	/
Geschieden	121	39	5	8	69
Z u s a m m e n	385	220	17	17	130

*) Schätzungen aus Ergebnissen des Mikrozensus.- Partner nichtehelicher Lebensgemeinschaften werden in den Haushalts- und Familientabellen als Alleinstehende ohne Kinder bzw. Alleinerziehende entsprechend ihrem Familienstand nachgewiesen.

3 Nichteheliche Lebensgemeinschaften

3.5 Nichteheliche Lebensgemeinschaften im April 1993 nach dem Nettoeinkommen der Partner *)

1 000

Einkommen des Mannes von ... bis unter ... DM	Ins-ge-samt	Einkommen der Frau von ... bis unter ... DM							Sonstige 1)
		unter 1000	1000-1800	1800-2500	2500-3000	3000-3500	3500-4000	4000 u.mehr	
Insgesamt									
unter 1000	157	66	44	34	5	/	/	/	/
1000 - 1800	322	100	146	50	11	/	/	/	8
1800 - 2500	499	91	173	183	22	7	/	/	17
2500 - 3000	199	24	52	74	29	5	/	/	9
3000 - 3500	112	13	25	37	14	12	/	/	6
3500 - 4000	65	6	12	22	9	5	/	/	/
4000 u. mehr	135	15	20	32	20	12	7	20	10
Sonstige 1)	93	9	13	14	/	/	/	/	51
Z u s a m m e n	1 582	324	484	447	113	50	22	35	108
ohne Kinder									
unter 1000	116	46	33	28	/	/	/	/	/
1000 - 1800	209	53	103	35	8	/	/	/	6
1800 - 2500	364	48	130	148	17	5	/	/	10
2500 - 3000	153	13	40	63	24	/	/	/	6
3000 - 3500	83	6	17	31	12	10	/	/	/
3500 - 4000	48	/	8	17	8	/	/	/	/
4000 u. mehr	101	7	14	26	17	10	6	15	6
Sonstige 1)	73	5	10	11	/	/	/	/	42
Z u s a m m e n	1 146	181	354	357	93	39	18	27	77
mit Kindern (ohne Altersbegrenzung)									
unter 1000	41	21	11	6	/	/	/	/	/
1000 - 1800	113	47	43	15	/	/	/	/	/
1800 - 2500	135	42	43	35	/	/	/	/	7
2500 - 3000	46	11	12	12	/	/	/	/	/
3000 - 3500	29	7	8	6	/	/	/	/	/
3500 - 4000	17	/	/	/	/	/	/	/	/
4000 u. mehr	35	7	6	7	/	/	/	/	/
Sonstige 1)	21	/	/	/	/	/	/	/	9
Z u s a m m e n	436	143	130	89	20	10	/	8	31
mit Kindern unter 18 Jahren									
unter 1000	37	19	9	6	/	/	/	/	/
1000 - 1800	101	45	37	13	/	/	/	/	/
1800 - 2500	120	40	37	30	/	/	/	/	7
2500 - 3000	40	11	11	9	/	/	/	/	/
3000 - 3500	26	6	7	6	/	/	/	/	/
3500 - 4000	14	/	/	/	/	/	/	/	/
4000 u. mehr	29	7	5	5	/	/	/	/	/
Sonstige 1)	18	/	/	/	/	/	/	/	7
Z u s a m m e n	385	136	112	76	16	8	/	6	28

*) Schätzungen aus Ergebnissen des Mikrozensus.- Partner nichtehelicher Lebensgemeinschaften werden in den Haushalts- und Familientabellen als Alleinstehende ohne Kinder bzw. Alleinerziehende entsprechend ihrem Familienstand nachgewiesen.

1) Kein Einkommen, ohne Angabe, mithelfende Familienangehörige, Selbständige in der Landwirtschaft.

3 Nichteheliche Lebensgemeinschaften

3.6 Nichteheliche Lebensgemeinschaften im April 1993 nach der Beteiligung der Partner am Erwerbsleben *)

1 000

Beteiligung des Mannes am Erwerbsleben	Insgesamt	Beteiligung der Frau am Erwerbsleben		
		Erwerbstätige	Erwerbslose	Nichterwerbsperson
Insgesamt				
Erwerbstätiger	1 249	998	112	139
Erwerbsloser	112	58	35	20
Nichterwerbsperson	221	72	12	137
Z u s a m m e n	1 582	1 128	158	296
ohne Kinder				
Erwerbstätiger	881	746	53	82
Erwerbsloser	70	39	19	12
Nichterwerbsperson	195	60	9	126
Z u s a m m e n	1 146	845	82	220
mit Kindern (ohne Altersbegrenzung)				
Erwerbstätiger	368	252	59	57
Erwerbsloser	42	19	15	8
Nichterwerbsperson	28	12	/	11
Z u s a m m e n	438	284	77	76
mit Kindern unter 18 Jahren				
Erwerbstätiger	331	223	57	51
Erwerbsloser	39	18	14	7
Nichterwerbsperson	15	8	/	6
Z u s a m m e n	385	248	73	64

*) Schätzungen aus Ergebnissen des Mikrozensus.- Partner nichtehelicher Lebensgemeinschaften werden in den Haushalts- und Familientabellen als Alleinstehende ohne Kinder bzw. Alleinerziehende entsprechend ihrem Familienstand nachgewiesen.

3 Nichteheliche Lebensgemeinschaften

3.7 Nichteheliche Lebensgemeinschaften im April 1993 nach dem überwiegenden Lebensunterhalt der Partner *)

1 000

Überwiegender Lebensunterhalt des Mannes	Insgesamt	Überwiegender Lebensunterhalt der Frau					
		Erwerbstätigkeit	Arbeitslosengeld	Rente	Sozialhilfe	Unterhaltszahlung	eig. Vermögen
Insgesamt							
Erwerbstätigkeit	1 293	1 055	83	51	14	85	/
Arbeitslosengeld	82	47	18	7	5	/	/
Rente	131	25	5	95	/	/	/
Sozialhilfe	12	/	/	/	6	/	/
Unterhaltszahlung	56	38	/	/	/	12	/
eigenes Vermögen	8	/	/	/	-	/	/
Z u s a m m e n	1 582	1 174	111	159	28	105	6
ohne Kinder							
Erwerbstätigkeit	916	784	41	39	/	45	/
Arbeitslosengeld	50	29	10	6	/	/	/
Rente	120	20	/	91	/	/	/
Sozialhilfe	8	/	/	/	/	-	/
Unterhaltszahlung	46	32	/	/	/	11	/
eigenes Vermögen	6	/	/	/	-	/	/
Z u s a m m e n	1 146	872	58	141	10	61	/
mit Kindern (ohne Altersbegrenzung)							
Erwerbstätigkeit	377	271	42	12	9	40	/
Arbeitslosengeld	32	17	8	/	/	/	/
Rente	11	/	/	/	/	/	-
Sozialhilfe	/	/	/	/	/	/	-
Unterhaltszahlung	10	7	/	/	/	/	-
eigenes Vermögen	/	/	/	/	-	/	/
Z u s a m m e n	436	302	53	18	18	43	/
mit Kindern unter 18 Jahren							
Erwerbstätigkeit	338	241	41	7	9	39	/
Arbeitslosengeld	29	16	8	/	/	/	/
Rente	/	/	/	/	/	/	-
Sozialhilfe	/	/	/	/	/	/	-
Unterhaltszahlung	8	6	/	-	/	/	-
eigenes Vermögen	/	/	/	/	-	/	/
Z u s a m m e n	385	266	50	8	17	42	/

*) Schätzungen aus Ergebnissen des Mikrozensus.- Partner nichtehelicher Lebensgemeinschaften werden in den Haushalts- und Familientabellen als Alleinstehende ohne Kinder bzw. Alleinerziehende entsprechend ihrem Familienstand nachgewiesen.

3 Nichteheliche Lebensgemeinschaften

3.8 Nichteheliche Lebensgemeinschaften im April 1993 nach dem allgemeinen Schulabschluß der Partner *)

1 000

Allgemeiner Schulabschluß des Mannes	Insgesamt	Allgemeiner Schulabschluß der Frau		
		Hauptschule 1)	Realschule	Abitur
Insgesamt				
Hauptschule 1)	757	549	161	46
Realschule	480	82	330	67
Abitur	344	45	107	190
Z u s a m m e n	1 582	676	599	304
ohne Kinder				
Hauptschule 1)	566	407	122	37
Realschule	299	60	188	51
Abitur	279	36	82	160
Z u s a m m e n	1 146	503	392	249
mit Kindern (ohne Altersbegrenzung)				
Hauptschule 1)	190	142	39	9
Realschule	180	22	143	16
Abitur	65	9	25	30
Z u s a m m e n	436	174	207	55
mit Kindern unter 18 Jahren				
Hauptschule 1)	157	114	34	8
Realschule	170	18	137	15
Abitur	58	7	22	28
Z u s a m m e n	385	139	194	51

*) Schätzungen aus Ergebnissen des Mikrozensus.- Partner nichtehelicher Lebensgemeinschaften werden in den Haushalts- und Familientabellen als Alleinstehende ohne Kinder bzw. Alleinerziehende entsprechend ihrem Familienstand nachgewiesen.

1) Einschließlich "ohne Angabe".

3 Nichteheliche Lebensgemeinschaften

3.9 Nichteheliche Lebensgemeinschaften im April 1993 nach berufsbildendem Abschluß der Partner *)

1 000

Berufsbildender Abschluß des Mannes	Ins- gesamt	Berufsbildender Abschluß der Frau			
		Lehre, Praktikum	Meister, Fachschule	Fachhoch-/, Hochschule	ohne Abschluß 1)
Insgesamt					
Lehre, Praktikum	913	667	51	31	164
Meister, Fachschule	133	79	25	10	18
Fachhoch-/, Hochschule	183	73	16	69	26
ohne Abschluß 1)	354	78	8	12	256
Z u s a m m e n	1 582	896	99	122	464
ohne Kinder					
Lehre, Praktikum	640	470	30	23	117
Meister, Fachschule	92	57	15	7	14
Fachhoch-/, Hochschule	141	58	10	52	21
ohne Abschluß 1)	273	61	6	9	196
Z u s a m m e n	1 146	646	61	91	348
mit Kindern (ohne Altersbegrenzung)					
Lehre, Praktikum	273	196	21	8	47
Meister, Fachschule	41	23	10	/	/
Fachhoch-/, Hochschule	42	15	5	17	/
ohne Abschluß 1)	80	16	/	/	59
Z u s a m m e n	436	250	39	31	116
mit Kindern unter 18 Jahren					
Lehre, Praktikum	244	178	20	7	39
Meister, Fachschule	35	19	10	/	/
Fachhoch-/, Hochschule	36	12	/	16	/
ohne Abschluß 1)	69	15	/	/	50
Z u s a m m e n	385	224	37	29	96

*) Schätzungen aus Ergebnissen des Mikrozensus.- Partner nichtehelicher Lebensgemeinschaften werden in den Haushalts- und Familientabellen als Alleinstehende ohne Kinder bzw. Alleinerziehende entsprechend ihrem Familienstand nachgewiesen.

1) noch in Ausbildung, ohne berufsbildenden Abschluß, einschl. "ohne Angabe".

4 Familien
4.1 Familien/Alleinstehende ohne Kinder im April 1993 nach dem
Familienstand der Bezugsperson*)
1 000

Familien/Alleinstehende ohne Kinder Zahl der Kinder in der Familie	Ins- gesamt	Ehe- paare	Alleinstehende ohne Kinder/Alleinerziehende											
			zu- sammen	Männer					Frauen					
				zu- sammen	ledig	verhei- ratet ge- trennt- lebend	ver- witwet	ge- schie- den	zu- sammen	ledig	verhei- ratet ge- trennt- lebend	ver- witwet	ge- schie- den	
insgesamt														
Familien/Alleinstehende ohne Kinder	30 943	19 703	11 239	2 862	76	493	991	1 302	8 377	541	470	5 335	2 031	
ohne Kinder														
Ehepaare/Alleinstehende	17 347	8 755	8 592	2 443	—	434	848	1 160	6 149	—	256	4 692	1 200	
mit Kindern (ohne Altersbegrenzung)														
1 Kind	6 999	5 118	1 881	313	60	41	105	108	1 568	449	115	487	518	
2 Kinder	4 981	4 375	605	84	13	15	29	28	521	76	76	120	249	
3 Kinder	1 262	1 137	125	17	/	/	7	5	108	12	18	28	50	
4 Kinder	260	235	26	/	/	/	/	/	22	/	/	/	10	
5 Kinder und mehr	93	83	10	/	/	/	/	/	8	/	/	/	/	
Familien	13 595	10 948	2 647	420	76	59	143	142	2 228	541	214	642	830	
Kinder	22 304	18 678	3 626	557	96	83	193	186	3 069	657	341	845	1 226	
mit Kindern unter 3 Jahren														
Familien	2 251	1 931	320	42	30	/	/	7	277	182	33	8	45	
Kinder 1)	2 458	2 119	339	45	32	/	/	7	293	201	36	9	47	
Alle Kinder 2)	4 011	3 541	470	59	39	5	/	11	411	242	56	20	93	
mit Kindern unter 6 Jahren														
1 Kind	3 087	2 551	536	66	39	7	/	15	470	279	59	17	116	
2 Kinder und mehr	997	921	76	10	6	/	/	/	65	30	15	/	17	
Familien	4 083	3 472	611	76	46	9	/	17	535	309	74	19	133	
Kinder 1)	5 179	4 485	694	87	52	10	/	20	607	342	91	23	151	
Alle Kinder 2)	7 502	6 589	913	110	59	14	9	28	803	385	127	45	245	
mit Kindern von 6 bis unter 15 Jahren														
1 Kind	3 759	3 094	666	89	19	15	14	40	577	167	72	53	285	
2 Kinder	1 551	1 469	183	17	/	/	/	8	166	23	31	15	98	
3 Kinder und mehr	274	244	29	/	/	/	/	/	25	/	6	/	13	
Familien	5 584	4 806	878	110	22	20	19	49	768	192	108	72	396	
Kinder 1)	7 929	6 805	1 124	135	25	27	24	59	989	220	150	96	522	
Alle Kinder 2)	11 582	10 095	1 487	179	34	34	35	74	1 308	271	202	146	690	
mit Kindern unter 15 Jahren														
1 Kind	4 412	3 440	973	131	49	19	15	48	842	392	90	54	306	
2 Kinder	2 997	2 695	302	33	11	6	/	11	269	65	53	19	132	
3 Kinder	664	606	58	7	/	/	/	/	52	9	11	7	25	
4 Kinder und mehr	164	149	15	/	/	/	/	/	14	/	/	/	6	
Familien	8 237	6 889	1 348	172	61	27	21	62	1 177	469	157	81	470	
Kinder 1)	13 107	11 289	1 818	222	77	37	29	79	1 596	563	241	119	674	
Alle Kinder 2)	15 096	13 061	2 036	252	80	42	39	91	1 784	577	266	160	781	
mit Kindern von 15 bis unter 18 Jahren														
1 Kind	2 100	1 779	321	54	/	10	14	25	267	26	30	54	157	
2 Kinder und mehr	173	151	23	/	/	/	/	/	18	/	/	/	11	
Familien	2 273	1 930	343	59	5	11	16	27	285	27	32	57	168	
Kinder 1)	2 452	2 086	367	64	6	12	17	29	303	28	35	60	179	
Alle Kinder 2)	4 724	4 111	612	99	8	18	32	41	514	44	65	108	296	
darunter: Schüler von 15 bis unter 18 Jahren														
1 Kind	1 767	1 498	268	45	/	9	12	20	224	22	25	42	134	
2 Kinder und mehr	123	107	16	/	/	/	/	/	13	/	/	/	8	
Familien	1 890	1 605	285	48	/	10	13	21	237	24	27	44	142	
Kinder 1)	2 016	1 715	301	51	/	10	13	23	250	25	29	47	149	
Alle Kinder 2)	3 952	3 441	511	82	6	16	27	33	429	40	56	84	250	
mit Kindern unter 18 Jahren														
1 Kind	4 820	3 717	1 103	163	51	26	21	64	941	404	96	81	360	
2 Kinder	3 577	3 200	377	43	12	8	8	15	334	70	62	29	173	
3 Kinder	858	783	75	9	/	/	/	/	66	9	13	9	34	
4 Kinder	170	153	17	/	/	/	/	/	16	/	/	/	8	
5 Kinder und mehr	60	54	6	/	/	/	/	/	5	/	/	/	/	
Familien	9 486	7 907	1 579	217	65	36	32	83	1 361	488	175	122	577	
Kinder 1)	15 559	13 375	2 184	286	82	49	46	108	1 898	591	275	179	853	
Alle Kinder 2)	17 088	14 734	2 354	314	84	55	57	118	2 039	599	292	223	925	
mit Kindern von 18 bis unter 28 Jahren														
1 Kind	3 466	2 821	645	134	7	20	54	53	511	42	36	198	234	
2 Kinder	817	706	111	22	/	/	10	7	89	/	9	38	39	
3 Kinder und mehr	108	96	12	/	/	/	/	/	9	/	/	5	/	
Familien	4 391	3 623	768	159	8	24	66	61	609	45	46	241	277	
Kinder 1)	5 437	4 533	904	187	9	29	81	69	717	49	56	280	322	
Alle Kinder 2)	7 305	6 174	1 131	226	11	35	99	82	905	60	77	360	407	
mit Kindern unter 28 Jahren														
1 Kind	6 291	4 772	1 519	260	57	38	63	102	1 259	435	110	225	489	
2 Kinder	4 783	4 238	545	74	13	14	21	27	470	75	74	81	240	
3 Kinder	1 212	1 101	111	15	/	/	5	/	97	12	17	18	49	
4 Kinder	252	229	24	/	/	/	/	/	20	/	/	/	10	
5 Kinder und mehr	89	80	9	/	/	/	/	/	8	/	/	/	/	
Familien	12 628	10 420	2 208	354	72	56	91	135	1 854	526	208	330	792	
Kinder 1)	20 997	17 908	3 089	473	92	78	127	177	2 615	640	332	469	1 175	
Alle Kinder 2)	21 245	18 101	3 144	485	92	79	136	178	2 659	641	333	501	1 184	
mit Kindern von 28 Jahren und älter														
Familien	1 194	704	490	76	/	/	60	8	413	16	9	341	48	
Kinder 1)	1 307	770	537	83	/	/	66	9	454	17	10	376	51	
Alle Kinder 2)	1 593	994	599	96	5	6	74	10	503	18	12	411	62	

*) Ergebnis des Mikrozensus. - Bevölkerung am Familienwohnsitz. - Bei den Alleinstehenden ohne Kinder sind ledige Personen nicht einbezogen. - Als Alleinerziehende zählen auch Väter und Mütter mit volljährigen Kindern.

1) Kinder der jeweiligen Altersgruppe.
2) Kinder aller Altersgruppen, die in den betreffenden Familien leben.

4 Familien
4.2 Familien / Alleinstehende ohne Kinder im April 1993 nach dem Familienstand
der ausländischen Bezugsperson*)
1 000

Familien / Alleinstehende ohne Kinder Zahl der Kinder in der Familie	Ins- gesamt	Ehepaare	Alleinstehende ohne Kinder/Aleinerziehende										
			zu- sammen	Männer					Frauen				
				zu- sammen	ledig	verheiratet getrennt- lebend	verwitwet	ge- schieden	zu- sammen	ledig	verheiratet getrennt- lebend	verwitwet	ge- schieden
Insgesamt													
Familien/Alein- stehende ohne Kinder	2 120	1 572	548	274	7	160	25	82	274	25	68	82	99
ohne Kinder													
Ehepaare/Aleinstehende ...	784	399	385	238	-	147	20	72	146	-	36	58	52
mit Kindern (ohne Altersbegrenzung)													
1 Kind	540	436	104	25	5	9	/	7	78	20	18	13	28
2 Kinder	492	452	40	7	/	/	/	/	33	/	10	7	13
3 Kinder	205	193	12	/	/	/	/	/	10	/	/	/	/
4 Kinder und mehr	99	92	7	/	/	/	/	/	6	/	/	/	/
Familien	1 336	1 173	163	35	7	13	5	10	127	25	33	24	46
Kinder	2 592	2 340	253	50	10	18	8	13	203	36	54	43	71
mit Kindern unter 3 Jahren													
1 Kind	302	280	23	/	/	/	/	/	18	10	/	/	/
2 Kinder und mehr	44	40	/	/	/	-	-	/	/	/	/	-	/
Familien	346	320	26	/	/	/	/	/	21	11	6	/	/
Kinder ¹⁾	391	361	30	6	/	/	/	/	24	13	7	/	/
Alle Kinder ²⁾	680	636	44	8	/	/	/	/	36	17	10	/	8
mit Kindern unter 6 Jahren													
1 Kind	405	367	37	7	/	/	/	/	31	13	8	/	8
2 Kinder	147	139	8	/	/	/	-	/	6	/	/	/	/
3 Kinder und mehr	25	23	/	-	-	-	-	-	/	/	/	/	/
Familien	577	530	46	8	/	/	/	/	38	15	11	/	10
Kinder ¹⁾	776	719	57	10	5	/	/	/	47	19	14	/	11
Alle Kinder ²⁾	1 179	1 097	82	13	6	/	/	/	69	23	19	8	18
mit Kindern von 6 bis unter 15 Jahren													
1 Kind	406	356	50	10	/	/	/	/	40	6	11	6	17
2 Kinder	183	168	14	/	/	/	/	/	13	/	/	/	6
3 Kinder	45	41	/	/	-	/	/	/	/	/	/	/	/
4 Kinder und mehr	13	12	/	/	-	/	-	-	/	/	/	-	/
Familien	646	577	69	12	/	/	/	/	57	7	16	9	24
Kinder ¹⁾	960	866	94	16	/	6	/	/	78	10	22	13	33
Alle Kinder ²⁾	1 564	1 430	133	23	/	8	/	6	111	14	31	22	44
mit Kindern unter 15 Jahren													
1 Kind	498	428	70	14	/	/	/	/	56	17	15	6	19
2 Kinder	344	321	23	/	/	/	/	/	20	/	7	/	8
3 Kinder	112	105	7	/	/	/	/	/	6	/	/	/	/
4 Kinder und mehr	48	45	/	/	-	/	-	-	/	/	/	/	/
Familien	1 002	900	103	18	6	5	/	5	85	21	24	10	30
Kinder ¹⁾	1 736	1 585	150	25	8	8	/	7	125	29	36	16	44
Alle Kinder ²⁾	2 083	1 906	177	30	9	9	/	8	147	31	42	23	51

*) Ergebnis des Mikrozensus. - Bevölkerung am Familienwohnsitz. - Bei den Alleinstehenden ohne Kinder sind ledige Personen nicht einbezogen. Als Aleinerziehende zählen auch Väter und Mütter mit volljährigen Kindern.

1) Kinder der jeweiligen Altersgruppe.

2) Kinder aller Altersgruppen, die in den betreffenden Familien leben.

4 Familien
4.2 Familien / Alleinstehende ohne Kinder im April 1993 nach dem Familienstand
der ausländischen Bezugsperson*)
1 000

Familien / Alleinstehende ohne Kinder Zahl der Kinder in der Familie	Ins- gesamt	Ehepaare	Alleinstehende ohne Kinder/Alleinerziehende											
			zu- sammen	Männer					Frauen					
				zu- sammen	ledig	verheiratet getrennt- lebend	verwitwet	ge- schieden	zu- sammen	ledig	verheiratet getrennt- lebend	verwitwet	ge- schieden	
mit Kindern von 15 bis unter 18 Jahren														
1 Kind	252	225	27	5	/	/	/	/	21	/	6	5	9	
2 Kinder und mehr	40	36	/	/	/	/	/	/	/	/	/	/	/	
Familien	291	261	30	6	/	/	/	/	24	/	6	7	9	
Kinder ¹⁾	334	300	34	7	/	/	/	/	27	/	7	8	10	
Alle Kinder ²⁾	742	676	65	10	/	/	/	/	55	5	15	17	18	
darunter: Schüler														
1 Kind	213	190	23	/	/	/	/	/	18	/	/	/	7	
2 Kinder und mehr	30	27	/	/	/	/	/	/	/	/	/	/	/	
Familien	243	217	26	6	/	/	/	/	20	/	5	5	8	
Kinder ¹⁾	275	246	29	6	/	/	/	/	22	/	6	6	8	
Alle Kinder ²⁾	629	573	56	9	/	/	/	/	47	5	13	14	15	
mit Kindern unter 18 Jahren														
1 Kind	521	441	80	17	/	6	/	5	63	17	16	8	22	
2 Kinder	393	367	26	/	/	/	/	/	23	/	7	/	10	
3 Kinder	152	143	9	/	/	/	/	/	7	/	/	/	/	
4 Kinder und mehr	67	62	6	/	/	/	/	/	/	/	/	/	/	
Familien	1 133	1 012	121	23	6	8	/	7	98	22	27	13	36	
Kinder ¹⁾	2 069	1 885	184	32	9	11	/	9	152	31	43	23	54	
Alle Kinder ²⁾	2 313	2 112	202	35	9	12	/	10	167	33	47	29	59	
mit Kindern von 18 bis unter 28 Jahren														
1 Kind	271	231	40	11	/	/	/	/	29	/	6	9	12	
2 Kinder und mehr	99	90	9	/	-	/	/	/	7	/	/	/	/	
Familien	371	322	49	13	/	6	/	/	37	/	8	12	13	
Kinder ¹⁾	487	428	60	15	/	7	/	/	45	/	10	16	15	
Alle Kinder ²⁾	794	711	83	18	/	7	/	5	65	6	15	24	20	
mit Kindern unter 28 Jahren														
1 Kind	529	431	98	24	5	9	/	7	74	19	17	10	27	
2 Kinder	486	446	40	7	/	/	/	/	33	/	10	7	13	
3 Kinder	204	192	11	/	/	/	/	/	10	/	/	/	/	
4 Kinder und mehr	97	91	7	/	/	/	/	/	6	/	/	/	/	
Familien	1 316	1 160	156	34	7	12	/	10	122	24	32	21	45	
Kinder ¹⁾	2 556	2 313	244	47	10	18	7	13	196	35	53	39	69	
Alle Kinder ²⁾	2 570	2 325	245	48	10	18	7	13	197	35	53	40	69	
mit Kindern von 28 Jahren und älter														
1 Kind	29	21	8	/	/	/	/	-	6	/	/	/	/	
2 Kinder und mehr	/	/	/	/	-	-	/	/	/	-	/	/	-	
Familien	33	24	9	/	/	/	/	/	6	/	/	/	/	
Kinder ¹⁾	36	27	9	/	/	/	/	/	7	/	/	/	/	
Alle Kinder ²⁾	55	43	12	/	/	/	/	/	8	/	/	/	/	

*) Ergebnis des Mikrozensus. - Bevölkerung am Familienwohnsitz. - Bei den Alleinstehenden ohne Kinder sind ledige Personen nicht einbezogen. Als Alleinerziehende zählen auch Väter und Mütter mit volljährigen Kindern.

1) Kinder der jeweiligen Altersgruppe.

2) Kinder aller Altersgruppen, die in den betreffenden Familien leben.

4 Familien

4.3 Familien/Alleinstehende ohne Kinder im April 1993 nach ausgewählten Staatsangehörigkeiten und Familienstand der Bezugsperson*)

1 000

Familienstand der Bezugsperson	Ins- gesamt	Ohne Kinder	Mit ... Kind(ern)						Kinder
			zu- sammen	1	2	3	4	5 und mehr	
Insgesamt									
Verheiratet zusammenlebend	19 703	8 755	10 948	5 118	4 375	1 137	235	83	18 678
Alleinstehend ohne Kinder/alleinerziehend	11 239	8 592	2 647	1 881	605	125	26	10	3 626
Insgesamt ...	30 943	17 347	13 595	6 999	4 981	1 262	260	93	22 304
mit deutscher Bezugsperson									
Verheiratet zusammenlebend	18 131	8 356	9 775	4 682	3 924	944	175	51	16 338
Alleinstehend ohne Kinder/alleinerziehend	10 692	8 207	2 484	1 778	565	113	21	8	3 373
Zusammen ...	28 823	16 563	12 259	6 459	4 489	1 057	196	59	19 711
mit ausländischer Bezugsperson									
Verheiratet zusammenlebend	1 572	399	1 173	436	452	193	60	32	2 340
Alleinstehend ohne Kinder/alleinerziehend	548	385	163	104	40	12	/	/	253
Zusammen ...	2 120	784	1 336	540	492	205	64	35	2 592
mit griechischer Bezugsperson									
Verheiratet zusammenlebend	103	26	78	31	36	8	/	-	136
Alleinstehend ohne Kinder/alleinerziehend	20	12	8	5	/	/	-	-	11
Zusammen ...	123	38	85	37	39	8	/	-	146
mit italienischer Bezugsperson									
Verheiratet zusammenlebend	162	37	124	47	54	19	/	/	233
Alleinstehend ohne Kinder/alleinerziehend	45	33	13	8	/	/	/	/	19
Zusammen ...	207	70	137	55	57	20	/	/	252
mit jugoslawischer Bezugsperson ¹⁾									
Verheiratet zusammenlebend	213	56	157	62	64	24	/	/	297
Alleinstehend ohne Kinder/alleinerziehend	111	77	34	23	9	/	/	/	49
Zusammen ...	324	133	191	84	73	26	6	/	346
mit portugiesischer Bezugsperson									
Verheiratet zusammenlebend	22	6	16	8	7	/	/	-	27
Alleinstehend ohne Kinder/alleinerziehend	8	/	/	/	/	/	-	-	/
Zusammen ...	29	10	20	10	7	/	/	-	32
mit spanischer Bezugsperson									
Verheiratet zusammenlebend	33	10	23	9	10	/	/	/	41
Alleinstehend ohne Kinder/alleinerziehend	11	8	/	/	/	/	-	/	5
Zusammen ...	45	18	26	11	11	/	/	/	47
mit türkischer Bezugsperson									
Verheiratet zusammenlebend	566	107	459	148	160	97	36	19	1 005
Alleinstehend ohne Kinder/alleinerziehend	108	73	35	19	10	/	/	/	62
Zusammen ...	674	180	495	167	170	101	37	20	1 067
mit einer Bezugsperson aus den übrigen Ländern									
Verheiratet zusammenlebend	473	157	315	132	121	42	12	10	601
Alleinstehend ohne Kinder/alleinerziehend	244	179	66	43	14	/	/	/	102
Zusammen ...	717	336	381	175	135	46	14	11	703
mit einer Bezugsperson aus den EG-Ländern ²⁾									
Verheiratet zusammenlebend	411	115	296	117	131	39	8	/	535
Alleinstehend ohne Kinder/alleinerziehend	136	97	39	27	10	/	/	/	56
Zusammen ...	547	212	335	144	140	41	9	/	591

*) Ergebnis des Mikrozensus. - Bevölkerung am Familienwohnsitz. - Bei den Alleinstehenden ohne Kinder sind ledige Personen nicht einbezogen. Als Alleinerziehende zählen auch Väter und Mütter mit volljährigen Kindern.

1) Einschl. Kroatien, Slowenien und Bosnien-Herzegowina sowie der ehem. jugoslawischen Republik Makedonien, die seit 1992 bzw. 1993 selbständige Staaten sind.

2) Belgien, Dänemark, Frankreich, Griechenland, Großbritannien und Nordirland, Irland, Italien, Luxemburg, Niederlande, Portugal, Spanien.

4 Familien
4.4 Familien/Aleinstehende ohne Kinder im April 1993 nach Familienstand und Staatsangehörigkeit der Bezugsperson*)
1 000

Familien / Alleinstehende ohne Kinder Zahl der Kinder in der Familie	Ins- gesamt	Ehe- paare	Alleinstehende ohne Kinder/Aleinerziehende											
			zu- sammen	Männer					zu- sammen	Frauen				
				zu- sammen	davon			zu- sammen		davon				
					ledig	ver- heiratet getrennt- lebend	ver- witwet			ge- schie- den	ledig	ver- heiratet getrennt- lebend	ver- witwet	ge- schie- den
mit deutscher Bezugsperson														
Familien/Aleinstehende ohne Kinder	28 823	18 131	10 692	2 589	68	333	967	1 221	8 103	516	402	5 253	1 932	
ohne Kinder														
Ehepaare/Aleinstehende	16 563	8 356	8 207	2 204	-	288	829	1 088	6 003	-	221	4 634	1 148	
mit Kindern														
1 Kind	6 459	4 682	1 778	288	54	31	102	100	1 490	429	98	474	489	
2 Kinder	4 489	3 924	565	77	12	12	28	26	488	73	66	113	236	
3 Kinder	1 057	944	113	15	/	/	6	/	98	11	14	26	47	
4 Kinder	196	175	21	/	/	/	/	/	18	/	/	/	9	
5 Kinder und mehr	59	51	8	/	/	/	/	/	6	/	/	/	/	
Familien	12 260	9 775	2 485	384	68	46	138	132	2 100	516	181	619	784	
Kinder	19 711	16 338	3 373	507	85	64	185	173	2 867	621	287	803	1 155	
mit ausländischer Bezugsperson														
Familien/Aleinstehende ohne Kinder	2 120	1 572	548	274	8	160	25	82	274	25	68	82	99	
ohne Kinder														
Ehepaare/Aleinstehende	784	399	385	238	-	147	20	72	147	-	36	58	52	
mit Kindern														
1 Kind	540	436	104	26	6	9	/	7	78	20	18	13	28	
2 Kinder	492	452	40	7	/	/	/	/	33	/	10	7	13	
3 Kinder	205	193	12	/	/	/	/	/	10	/	/	/	/	
4 Kinder	64	60	/	/	/	/	/	/	/	/	/	/	/	
5 Kinder und mehr	35	32	/	/	-	/	-	/	/	/	/	/	/	
Familien	1 336	1 173	163	36	8	13	5	10	127	25	33	24	46	
Kinder	2 593	2 340	253	50	10	18	8	13	203	36	54	43	71	
Insgesamt														
Familien/Aleinstehende ohne Kinder	30 943	19 704	11 239	2 862	76	494	991	1 302	8 377	541	470	5 335	2 031	
ohne Kinder														
Ehepaare/Aleinstehende	17 347	8 755	8 592	2 443	-	434	848	1 160	6 149	-	256	4 692	1 200	
mit Kindern														
1 Kind	6 999	5 118	1 881	313	60	41	105	108	1 568	449	115	487	518	
2 Kinder	4 981	4 375	605	84	13	15	29	28	521	76	76	120	249	
3 Kinder	1 262	1 137	125	17	/	/	7	5	108	12	18	28	50	
4 Kinder	260	235	26	/	/	/	/	/	22	/	/	/	10	
5 Kinder und mehr	93	83	10	/	/	/	/	/	8	/	/	/	/	
Familien	13 596	10 948	2 647	420	76	59	143	142	2 228	541	214	642	831	
Kinder	22 304	18 678	3 626	557	96	83	193	186	3 069	657	341	845	1 226	

*) Ergebnis des Mikrozensus. - Bevölkerung am Familienwohnsitz. - Bei den Aleinstehenden ohne Kinder sind ledige Personen nicht einbezogen. Als Aleinerziehende zählen auch Väter und Mütter mit volljährigen Kindern.

4 Familien
4.5 Familien/Alleinstehende ohne Kinder im April 1993 nach Familienstand und Altersgruppen
der Bezugsperson*)
1 000

Familienstand der Bezugsperson	Insgesamt	Alter der Bezugsperson von ... bis unter ... Jahren									
		unter 25	25 - 30	30 - 35	35 - 40	40 - 45	45 - 50	50 - 55	55 - 60	60 - 65	65 und mehr
Insgesamt											
Ehepaare	19 704	252	1 185	1 975	2 089	2 157	1 902	2 582	2 319	1 848	3 394
Männer											
ledig	76	15	22	16	9	7	/	/	/	/	/
verheiratet getrenntlebend	494	19	48	60	60	65	54	66	49	29	45
verwitwet	991	/	/	/	10	14	22	53	78	111	697
geschieden	1 302	/	48	135	172	202	181	222	157	87	94
Zusammen	2 862	40	120	216	250	288	260	343	284	227	837
Frauen											
ledig	541	120	146	118	71	36	17	13	9	/	9
verheiratet getrenntlebend	470	36	63	70	56	52	43	42	33	19	55
verwitwet	5 335	/	8	17	33	55	87	191	310	457	4 176
geschieden	2 031	19	109	192	249	285	243	280	197	134	325
Zusammen	8 377	176	326	398	409	428	390	525	548	613	4 564
Insgesamt	30 943	468	1 630	2 589	2 747	2 873	2 552	3 449	3 152	2 688	8 796
ohne Kinder											
Ehepaare	8 755	112	356	365	266	286	477	1 113	1 393	1 368	3 019
Männer											
ledig	-	-	-	-	-	-	-	-	-	-	-
verheiratet getrenntlebend	434	17	46	55	52	53	42	57	43	27	44
verwitwet	848	/	/	/	/	5	11	30	55	89	649
geschieden	1 160	/	45	122	150	171	155	196	146	82	90
Zusammen	2 443	22	92	180	206	229	208	282	243	197	783
Frauen											
ledig	-	-	-	-	-	-	-	-	-	-	-
verheiratet getrenntlebend	256	23	29	24	17	20	21	30	26	17	50
verwitwet	4 692	/	/	/	7	15	38	117	223	375	3 911
geschieden	1 200	8	37	52	75	112	139	198	154	118	307
Zusammen	6 149	32	68	80	99	147	198	344	403	510	4 268
Zusammen	17 347	166	517	624	571	662	883	1 740	2 039	2 075	8 070
mit Kindern (ohne Altersbegrenzung)											
Ehepaare	10 948	141	829	1 611	1 823	1 871	1 425	1 468	926	480	375
Männer											
ledig	76	15	22	16	9	7	/	/	/	/	/
verheiratet getrenntlebend	59	/	/	5	7	11	12	9	6	/	/
verwitwet	143	/	/	/	6	9	11	23	23	22	48
geschieden	142	/	/	13	22	32	26	26	11	5	/
Zusammen	420	17	27	36	44	58	52	60	41	30	54
Frauen											
ledig	541	120	146	118	71	36	17	13	9	/	9
verheiratet getrenntlebend	214	12	35	47	40	32	22	13	8	/	/
verwitwet	642	/	/	14	26	40	50	74	87	82	265
geschieden	831	11	72	140	173	173	104	82	43	15	18
Zusammen	2 228	144	258	318	310	281	192	181	146	104	296
Zusammen	13 596	302	1 114	1 965	2 176	2 210	1 669	1 709	1 113	613	725
darunter:											
mit Kindern unter 18 Jahren											
Ehepaare	7 907	140	828	1 607	1 805	1 679	966	605	204	55	20
Männer											
ledig	65	14	20	16	8	5	/	/	/	/	/
verheiratet getrenntlebend	36	/	/	5	7	8	7	/	/	/	/
verwitwet	32	/	/	/	6	7	5	7	/	/	/
geschieden	83	/	/	12	21	23	14	7	/	/	/
Zusammen	217	16	25	35	42	43	27	17	7	/	/
Frauen											
ledig	488	118	146	117	66	28	8	/	/	/	-
verheiratet getrenntlebend	175	12	35	47	39	26	12	/	/	-	/
verwitwet	122	/	/	14	24	27	20	16	8	/	/
geschieden	577	11	72	140	161	123	45	18	6	/	/
Zusammen	1 362	142	257	317	289	203	86	42	16	/	6
Zusammen	9 486	299	1 110	1 959	2 136	1 925	1 079	664	226	62	27

*) Ergebnis des Mikrozensus. - Bevölkerung am Familienwohnsitz. - Bei den Alleinstehenden ohne Kinder sind ledige Personen nicht einbezogen. Als Alleinerziehende zählen auch Väter und Mütter mit volljährigen Kindern.

4 Familien
4.6 Familien/Alleinstehende ohne Kinder im April 1993 nach Altersgruppen der Ehepartner bzw. Alleinstehenden
ohne Kinder/Alleinerziehenden*)
1 000

Alter des Ehemannes*) von ... bis unter ... Jahren	Ins- gesamt	Alter der Ehefrau*) bzw. der Alleinstehenden ohne Kinder/Alleinerziehenden von ... bis unter ... Jahren												
		unter	20	25	30	35	40	45	50	55	60	65	70	75
		20	-	-	-	-	-	-	-	-	-	-	-	und mehr
ohne Kinder														
Ehemänner														
unter 20	/	/	/	/	/	/	/	/	/	/	/	/	/	/
20 - 25	107	15	69	20	/	/	/	/	/	/	/	/	/	/
25 - 30	356	6	104	209	30	5	/	/	/	/	/	/	/	/
30 - 35	365	/	32	166	137	18	8	/	/	/	/	/	/	/
35 - 40	266	/	6	34	101	85	27	8	/	/	/	/	/	/
40 - 45	286	-	/	9	30	81	124	25	10	/	/	/	/	/
45 - 50	477	/	/	/	10	30	147	201	62	15	/	/	/	/
50 - 55	1 113	/	/	/	8	15	62	311	560	125	20	6	/	/
55 - 60	1 393	/	-	/	/	5	17	76	521	647	100	17	6	/
60 - 65	1 368	-	-	/	/	/	/	15	110	507	565	138	22	/
65 - 70	1 192	-	-	/	/	/	/	6	27	119	431	492	103	11
70 - 75	885	-	-	/	/	/	/	/	10	27	113	381	317	34
75 und mehr	942	-	-	/	-	/	/	/	/	9	28	124	324	452
Zusammen ...	8 755	25	215	446	322	243	395	649	1 308	1 454	1 263	1 160	773	502
Alleinstehende	8 592	6	49	160	259	305	376	406	627	646	707	944	1 209	2 898
Alleinst. Männer	2 443	/	20	92	180	206	229	208	282	243	197	174	166	444
Alleinst. Frauen	6 149	/	29	68	80	99	147	198	344	403	510	770	1 043	2 455
Zusammen ...	17 347	31	263	606	581	548	771	1 055	1 935	2 100	1 970	2 104	1 982	3 400
mit Kindern														
Ehemänner														
unter 20	/	/	/	/	/	/	/	/	/	/	/	/	/	/
20 - 25	139	11	97	25	/	/	/	/	/	/	/	/	/	/
25 - 30	829	/	186	527	97	12	/	/	/	/	/	/	/	/
30 - 35	1 611	/	56	572	851	113	16	/	/	/	/	/	/	/
35 - 40	1 822	/	10	130	754	814	101	11	/	/	/	/	/	/
40 - 45	1 871	-	/	30	182	783	795	68	10	/	/	/	/	/
45 - 50	1 425	-	/	12	38	183	648	463	71	9	/	/	/	/
50 - 55	1 468	-	/	/	20	60	224	546	525	81	8	/	/	/
55 - 60	926	-	-	/	/	12	38	116	410	306	36	/	/	/
60 - 65	480	-	/	/	/	/	6	19	84	204	140	20	/	/
65 - 70	219	-	-	-	/	/	/	/	14	44	85	61	9	/
70 - 75	100	-	-	-	/	/	/	/	/	8	22	39	23	/
75 und mehr	56	-	-	-	-	-	/	/	/	/	/	10	20	19
Zusammen ...	10 948	17	353	1 301	1 952	1 981	1 834	1 230	1 120	655	295	135	55	20
Alleinerziehende	2 647	22	139	285	354	354	339	244	241	187	134	108	87	155
Alleinerz. Männer	420	/	12	27	36	44	58	52	60	41	30	19	12	23
Alleinerz. Frauen	2 228	18	126	258	318	310	281	192	181	146	104	89	75	132
Zusammen ...	13 595	40	492	1 586	2 306	2 334	2 173	1 474	1 361	841	429	242	143	175
Insgesamt														
Ehemänner														
unter 20	6	/	/	/	/	/	/	/	/	/	/	/	/	/
20 - 25	246	26	166	46	7	/	/	/	/	/	/	/	/	/
25 - 30	1 185	10	290	735	127	17	/	/	/	/	/	/	/	/
30 - 35	1 975	/	87	738	988	131	24	/	/	/	/	/	/	/
35 - 40	2 089	/	15	165	855	899	128	19	/	/	/	/	/	/
40 - 45	2 157	-	/	39	212	864	918	93	20	6	/	/	/	/
45 - 50	1 902	/	/	16	49	212	796	664	133	24	5	/	/	/
50 - 55	2 581	/	/	6	28	75	286	858	1 085	206	28	7	/	/
55 - 60	2 319	/	-	/	6	17	55	192	931	953	136	21	6	/
60 - 65	1 848	-	/	/	/	/	11	34	194	711	705	158	24	/
65 - 70	1 411	-	-	/	/	/	/	10	40	163	515	553	112	11
70 - 75	985	-	-	-	/	/	/	/	14	35	135	420	340	36
75 und mehr	998	-	-	/	-	/	/	/	/	10	32	134	344	471
Zusammen ...	19 703	43	568	1 747	2 274	2 223	2 228	1 879	2 428	2 109	1 558	1 295	828	522
Alleinstehende o. Kinder/														
Alleinerziehende	11 239	29	187	445	613	659	715	650	868	832	841	1 052	1 296	3 053
Alleinst. Männer o. Kinder/														
Alleinerziehende Männer	2 862	7	32	120	216	250	287	260	342	284	227	193	178	466
Alleinst. Frauen o. Kinder/														
Alleinerziehende Frauen	8 377	21	155	326	398	409	428	390	525	548	613	859	1 118	2 587
Insgesamt ...	30 943	71	755	2 192	2 887	2 882	2 944	2 529	3 296	2 941	2 399	2 347	2 124	3 576

*) Ergebnis des Mikrozensus. - Bevölkerung am Familienwohnsitz. - Bei den Alleinstehenden ohne Kinder sind ledige Personen nicht einbezogen. Als Alleinerziehende zählen auch Väter und Mütter mit volljährigen Kindern.

*) Verheiratet zusammenlebend.

4 Familien
4.7 Familien/Alleinstehende ohne Kinder, Bevölkerung, durchschnittliche Zahl der Personen sowie durchschnittliche
Zahl der Kinder im April 1993 nach Familienstand und Staatsangehörigkeit der Bezugsperson *)
4.7.1 Insgesamt

1 000

Gegenstand der Nachweisung	Ins-gesamt	Ehe-paare	Alleinstehende Bezugspersonen ohne Kinder/alleinerziehende Bezugspersonen										
			zu-sammen	männliche Bezugspersonen					weibliche Bezugspersonen				
				zu-sammen	ledig	verheiratet getrennt-lebend	ver-witwet	ge-schieden	zu-sammen	ledig	verheiratet getrennt-lebend	ver-witwet	ge-schieden
Familien/Alleinstehende ohne Kinder	30 943	19 703	11 239	2 862	76	493	991	1 302	8 377	541	470	5 335	2 031
Bevölkerung in Familien/ Alleinstehende ohne Kinder	72 950	58 085	14 865	3 419	171	576	1 184	1 488	11 446	1 198	811	6 180	3 257
Kinder	22 304	18 678	3 626	557	96	83	193	186	3 069	657	341	845	1 226
Durchschnittliche Zahl der Personen	2,36	2,95	1,32	1,19	2,27	1,17	1,19	1,14	1,37	2,21	1,73	1,16	1,60
Durchschnittliche Zahl der Kinder	0,72	0,95	0,32	0,19	1,27	0,17	0,19	0,14	0,37	1,21	0,73	0,16	0,60
Ehepaare ohne Kinder/ Alleinstehende ohne Kinder	17 347	8 755	8 592	2 443	-	434	848	1 160	6 149	-	256	4 692	1 200
Bevölkerung in Familien/ Alleinstehende ohne Kinder	26 103	17 511	8 592	2 443	-	434	848	1 160	6 149	-	256	4 692	1 200
Durchschnittliche Zahl der Personen	1,50	2,00	1,00	1,00	-	1,00	1,00	1,00	1,00	-	1,00	1,00	1,00
Familien mit Kindern ohne Altersbegrenzung	13 595	10 948	2 647	420	76	59	143	142	2 228	541	214	642	630
Bevölkerung in Familien	46 847	40 574	6 273	976	171	142	336	328	5 297	1 198	555	1 488	2 056
Kinder	22 304	18 678	3 626	557	96	83	193	186	3 069	657	341	845	1 226
Durchschnittliche Familiengröße	3,45	3,71	2,37	2,33	2,27	2,40	2,35	2,31	2,38	2,21	2,60	2,32	2,48
Durchschnittliche Zahl der Kinder je Familie mit Kindern	1,64	1,71	1,37	1,33	1,27	1,40	1,35	1,31	1,38	1,21	1,60	1,32	1,48
Familien mit Kindern unter 18 Jahren	9 486	7 907	1 579	217	65	36	32	83	1 361	488	175	122	577
Bevölkerung in Familien	34 480	30 548	3 932	531	149	91	89	202	3 401	1 087	467	345	1 502
Kinder unter 18 Jahren	15 559	13 375	2 184	286	82	49	46	108	1 898	591	275	179	853
Kinder aller Altersgruppen	17 088	14 734	2 354	314	84	55	57	118	2 039	599	292	223	925
Durchschnittliche Familiengröße	3,64	3,66	2,49	2,45	2,29	2,53	2,77	2,42	2,50	2,23	2,67	2,83	2,60
Durchschnittliche Zahl der Kinder unter 18 Jahren je Familie mit Kindern unter 18 Jahren	1,64	1,69	1,38	1,32	1,28	1,37	1,44	1,29	1,39	1,21	1,58	1,47	1,48
Durchschnittliche Zahl der Kinder aller Altersgruppen je Familie mit Kindern unter 18 Jahren	1,80	1,86	1,49	1,45	1,29	1,53	1,77	1,42	1,50	1,23	1,67	1,83	1,60

*) Ergebnis des Mikrozensus. - Bevölkerung am Familienwohnsitz. - Bei den Alleinstehenden ohne Kinder sind ledige Personen nicht einbezogen. Als Alleinerziehende zählen auch Väter und Mütter mit volljährigen Kindern.

4 Familien
4.7 Familien/Alleinstehende ohne Kinder, Bevölkerung, durchschnittliche Zahl der Personen sowie durchschnittliche
Zahl der Kinder im April 1993 nach Familienstand und Staatsangehörigkeit der Bezugsperson *)
4.7.1 insgesamt

1 000

Gegenstand der Nachweisung	insgesamt	Ehepaare	Alleinstehende Bezugspersonen ohne Kinder/alleinerziehende Bezugspersonen										
			zusammen	männliche Bezugspersonen					weibliche Bezugspersonen				
				zusammen	ledig	verheiratet getrennt-lebend	ver-witwet	ge-schieden	zusammen	ledig	verheiratet getrennt-lebend	ver-witwet	ge-schieden
Familien mit Kindern unter 15 Jahren	8 237	6 889	1 348	172	61	27	21	62	1 177	469	157	81	470
Bevölkerung in Familien	30 223	26 839	3 384	423	141	69	60	153	2 961	1 046	423	241	1 251
Kinder unter 15 Jahren	13 107	11 289	1 818	222	77	37	29	79	1 596	563	241	119	674
Kinder aller Altersgruppen	15 096	13 081	2 036	252	80	42	39	91	1 784	577	266	160	781
Durchschnittliche Familiengröße	3,67	3,90	2,51	2,47	2,30	2,57	2,62	2,47	2,52	2,23	2,70	2,97	2,66
Durchschnittliche Zahl der Kinder unter 15 Jahren je Familie mit Kindern unter 15 Jahren	1,59	1,64	1,35	1,29	1,25	1,38	1,35	1,28	1,36	1,20	1,53	1,47	1,43
Durchschnittliche Zahl der Kinder aller Altersgruppen je Familie mit Kindern unter 15 Jahren	1,83	1,90	1,51	1,47	1,30	1,57	1,62	1,47	1,52	1,23	1,70	1,97	1,66
Familien mit Kindern unter 6 Jahren	4 083	3 472	611	78	46	9	/	17	535	309	74	19	133
Bevölkerung in Familien	15 057	13 533	1 524	186	104	22	14	45	1 338	694	202	64	378
Kinder unter 6 Jahren	5 179	4 485	694	87	52	10	/	20	607	342	91	23	151
Kinder aller Altersgruppen	7 502	6 589	913	110	59	14	9	28	803	385	127	45	245
Durchschnittliche Familiengröße	3,69	3,90	2,49	2,44	2,29	2,54	3,04	2,62	2,50	2,25	2,72	3,34	2,84
Durchschnittliche Zahl der Kinder unter 6 Jahren je Familie mit Kindern unter 6 Jahren	1,27	1,29	1,13	1,14	1,14	1,15	1,07	1,16	1,13	1,11	1,22	1,18	1,14
Durchschnittliche Zahl der Kinder aller Altersgruppen je Familie mit Kindern unter 6 Jahren	1,84	1,90	1,49	1,44	1,29	1,54	2,04	1,62	1,50	1,25	1,72	2,34	1,84
Familien mit Kindern unter 3 Jahren	2 251	1 931	320	42	30	/	/	7	277	192	33	8	45
Bevölkerung in Familien	8 192	7 402	790	101	69	9	/	18	689	434	89	29	138
Kinder unter 3 Jahren	2 458	2 119	339	45	32	/	/	7	293	201	36	9	47
Kinder aller Altersgruppen	4 011	3 541	470	59	39	5	/	11	411	242	56	20	93
Durchschnittliche Familiengröße	3,64	3,83	2,47	2,39	2,29	2,39	3,15	2,64	2,48	2,26	2,71	3,47	3,07
Durchschnittliche Zahl der Kinder unter 3 Jahren je Familie mit Kindern unter 3 Jahren	1,09	1,10	1,06	1,07	1,07	1,03	1,08	1,10	1,06	1,05	1,11	1,09	1,05
Durchschnittliche Zahl der Kinder aller Altersgruppen je Familie mit Kindern unter 3 Jahren	1,78	1,83	1,47	1,39	1,29	1,39	2,15	1,64	1,48	1,26	1,71	2,47	2,07

*) Ergebnis des Mikrozensus. - Bevölkerung am Familienwohnsitz. - Bei den Alleinstehenden ohne Kinder sind ledige Personen nicht einbezogen. Als Alleinerziehende zählen auch Väter und Mütter mit volljährigen Kindern.

4 Familien
4.7 Familien/Alleinstehende ohne Kinder, Bevölkerung, durchschnittliche Zahl der Personen sowie durchschnittliche
Zahl der Kinder im April 1993 nach Familienstand und Staatsangehörigkeit der Bezugsperson *)
4.7.2 Mit ausländischer Bezugsperson

1 000

Gegenstand der Nachweisung	Ins-gesamt	Ehe-paare	Alleinstehende Bezugspersonen ohne Kinder/alleinerziehende Bezugspersonen										
			zu-sammen	männliche Bezugspersonen					weibliche Bezugspersonen				
				zu-sammen	ledig	verheiratet getrennt-lebend	ver-witwet	ge-schieden	zu-sammen	ledig	verheiratet getrennt-lebend	ver-witwet	ge-schieden
Familien/Alleinstehende ohne Kinder	2 120	1 572	548	274	7	180	25	82	274	25	68	82	99
Bevölkerung in Familien/ Alleinstehende ohne Kinder	6 285	5 485	801	324	18	178	33	95	477	61	122	125	169
Kinder	2 592	2 340	253	50	10	18	8	13	203	36	54	43	71
Durchschnittliche Zahl der Personen	2,96	3,49	1,46	1,18	2,40	1,11	1,33	1,16	1,74	2,43	1,79	1,52	1,72
Durchschnittliche Zahl der Kinder	1,22	1,49	0,46	0,18	1,40	0,11	0,33	0,16	0,74	1,43	0,79	0,52	0,72
Ehepaare ohne Kinder/ Alleinstehende ohne Kinder	784	399	385	238	-	147	20	72	146	-	36	58	52
Bevölkerung in Familien/ Alleinstehende ohne Kinder	1 183	799	385	238	-	147	20	72	146	-	36	58	52
Durchschnittliche Zahl der Personen	1,51	2,00	1,00	1,00	-	1,00	1,00	1,00	1,00	-	1,00	1,00	1,00
Familien mit Kindern ohne Altersbegrenzung	1 336	1 173	163	35	7	13	5	10	127	25	33	24	46
Bevölkerung in Familien	5 102	4 686	416	85	18	32	13	23	330	61	86	66	117
Kinder	2 592	2 340	253	50	10	18	8	13	203	36	54	43	71
Durchschnittliche Familiengröße	3,82	3,99	2,55	2,41	2,40	2,39	2,61	2,33	2,59	2,43	2,66	2,79	2,53
Durchschnittliche Zahl der Kinder je Familie mit Kindern	1,94	1,99	1,55	1,41	1,40	1,39	1,61	1,33	1,59	1,43	1,66	1,79	1,53
Familien mit Kindern unter 18 Jahren	1 133	1 012	121	23	6	8	/	7	98	22	27	13	36
Bevölkerung in Familien	4 459	4 136	322	58	16	20	6	16	264	55	73	42	94
Kinder unter 18 Jahren	2 069	1 885	184	32	9	11	/	9	152	31	43	23	54
Kinder aller Altersgruppen	2 313	2 112	202	35	9	12	/	10	167	33	47	29	59
Durchschnittliche Familiengröße	3,94	4,09	2,67	2,52	2,47	2,52	2,90	2,43	2,71	2,47	2,75	3,16	2,65
Durchschnittliche Zahl der Kinder unter 18 Jahren je Familie mit Kindern unter 18 Jahren	1,83	1,86	1,52	1,40	1,41	1,40	1,66	1,30	1,55	1,42	1,60	1,75	1,53
Durchschnittliche Zahl der Kinder aller Altersgruppen je Familie mit Kindern unter 18 Jahren	2,04	2,09	1,67	1,52	1,47	1,52	1,90	1,43	1,71	1,47	1,75	2,16	1,65

*) Ergebnis des Mikrozensus. - Bevölkerung am Familienwohnsitz. - Bei den Alleinstehenden ohne Kinder sind ledige Personen nicht einbezogen. Als Alleinerziehende zählen auch Väter und Mütter mit volljährigen Kindern.

4 Familien
4.7 Familien/Alleinstehende ohne Kinder, Bevölkerung, durchschnittliche Zahl der Personen sowie durchschnittliche
Zahl der Kinder im April 1993 nach Familienstand und Staatsangehörigkeit der Bezugsperson *)
4.7.2 Mit ausländischer Bezugsperson

1 000

Gegenstand der Nachweisung	Ins-gesamt	Ehe-paare	Alleinstehende Bezugspersonen ohne Kinder/alleinerziehende Bezugspersonen										
			zu-sammen	männliche Bezugspersonen					weibliche Bezugspersonen				
				zu-sammen	ledig	verheiratet getrennt- lebend	ver-witwet	ge-schieden	zu-sammen	ledig	verheiratet getrennt- lebend	ver-witwet	ge-schieden
Familien mit Kindern unter 15 Jahren	1 002	900	103	18	6	5	/	5	85	21	24	10	30
Bevölkerung in Familien	3 985	3 705	280	48	14	14	6	14	232	52	66	33	80
Kinder unter 15 Jahren	1 736	1 585	150	25	8	8	/	7	125	29	36	16	44
Kinder aller Altersgruppen	2 083	1 906	177	30	9	9	/	8	147	31	42	23	51
Durchschnittliche Familiengröße	3,98	4,12	2,72	2,61	2,52	2,65	3,08	2,50	2,74	2,49	2,76	3,36	2,71
Durchschnittliche Zahl der Kinder unter 15 Jahren je Familie mit Kindern unter 15 Jahren ..	1,73	1,76	1,46	1,38	1,33	1,47	1,47	1,31	1,48	1,40	1,51	1,57	1,49
Durchschnittliche Zahl der Kinder aller Altersgruppen je Familie mit Kindern unter 15 Jahren	2,08	2,12	1,72	1,61	1,52	1,65	2,08	1,50	1,74	1,49	1,76	2,36	1,71
Familien mit Kindern unter 6 Jahren	577	530	46	8	/	/	/	/	38	15	11	/	10
Bevölkerung in Familien	2 286	2 158	126	22	10	/	/	/	107	39	30	10	28
Kinder unter 6 Jahren	776	719	57	10	5	/	/	/	47	19	14	/	11
Kinder aller Altersgruppen	1 179	1 097	82	13	6	/	/	/	69	23	19	8	18
Durchschnittliche Familiengröße	3,97	4,07	2,77	2,63	2,47	3,03	3,46	2,43	2,80	2,54	2,73	4,51	2,91
Durchschnittliche Zahl der Kinder unter 6 Jahren je Familie mit Kindern unter 6 Jahren	1,35	1,36	1,23	1,17	1,20	1,19	1,00	1,16	1,24	1,25	1,26	1,29	1,17
Durchschnittliche Zahl der Kinder aller Altersgruppen je Familie mit Kindern unter 6 Jahren	2,05	2,07	1,77	1,63	1,47	2,03	2,46	1,43	1,80	1,54	1,73	3,51	1,91
Familien mit Kindern unter 3 Jahren	346	320	26	/	/	/	/	/	21	11	6	/	/
Bevölkerung in Familien	1 347	1 276	71	13	8	/	/	/	58	28	15	/	11
Kinder unter 3 Jahren	391	361	30	6	/	/	/	/	24	13	7	/	/
Kinder aller Altersgruppen	680	636	44	8	/	/	/	/	36	17	10	/	8
Durchschnittliche Familiengröße	3,89	3,99	2,69	2,62	2,44	2,80	5,00	2,69	2,71	2,50	2,63	3,73	3,27
Durchschnittliche Zahl der Kinder unter 3 Jahren je Familie mit Kindern unter 3 Jahren	1,13	1,13	1,13	1,12	1,14	1,00	1,00	1,14	1,14	1,14	1,17	1,00	1,08
Durchschnittliche Zahl der Kinder aller Altersgruppen je Familie mit Kindern unter 3 Jahren	1,96	1,99	1,69	1,62	1,44	1,80	4,00	1,69	1,71	1,50	1,63	2,73	2,27

*) Ergebnis des Mikrozensus. - Bevölkerung am Familienwohnsitz. - Bei den Alleinstehenden ohne Kinder sind ledige Personen nicht einbezogen. Als Alleinerziehende zählen auch Väter und Mütter mit volljährigen Kindern.

4 Familien
4.8 Familien / Alleinstehende ohne Kinder im April 1993 nach Beteiligung am Erwerbsleben und Stellung im Beruf der Bezugsperson*)
4.8.1 Insgesamt

1 000

Familien / Alleinstehende ohne Kinder Zahl der Kinder in der Familie	Insgesamt	Erwerbspersonen										Nichterwerbspersonen	
		zu- sammen	zu- sammen	Selbständige		mith. Fam.-Angehörige		Beamte	Ange- stellte	Arbeiter	Erwerbs- lose	zu- sammen	darunter mit über- wiegendem Lebensunter- halt durch Rente u. dgl.
				zu- sammen	dar. außer- halb der Land- u. Forst- wirtschaft	zu- sammen	dar. außer- halb der Land- u. Forst- wirtschaft						

Insgesamt

Familien/Alleinstehende ohne Kinder	30 943	18 546	17 031	2 115	1 825	86	21	1 366	6 505	6 979	1 515	12 397	12 026
---	--------	--------	--------	-------	-------	----	----	-------	-------	-------	-------	--------	--------

ohne Kinder

Ehepaare/Alleinstehende	17 347	6 797	6 110	786	718	37	12	449	2 468	2 369	687	10 550	10 352
-------------------------------	--------	-------	-------	-----	-----	----	----	-----	-------	-------	-----	--------	--------

mit Kindern (ohne Altersbegrenzung)

1 Kind	6 999	5 629	5 187	578	504	19	5	398	2 058	2 135	442	1 370	1 270
2 Kinder	4 981	4 631	4 363	541	458	7	/	391	1 595	1 829	267	350	299
3 Kinder	1 262	1 172	1 091	165	117	/	/	106	326	491	81	90	75
4 Kinder und mehr	353	318	281	46	28	/	/	21	58	155	37	38	31
Familien	13 595	11 749	10 922	1 328	1 107	29	9	917	4 038	4 610	828	1 846	1 675
Kinder	22 304	19 795	18 405	2 352	1 891	41	13	1 591	6 473	7 949	1 390	2 509	2 240

mit Kindern unter 3 Jahren

1 Kind	2 047	1 908	1 766	170	146	/	/	141	638	814	143	138	92
2 Kinder und mehr	204	187	170	20	15	/	/	15	57	78	17	17	12
Familien	2 251	2 095	1 935	190	161	/	/	156	695	892	160	155	105
Kinder*)	2 458	2 286	2 108	211	177	/	/	171	753	971	178	172	117
Alle Kinder*)	4 011	3 739	3 443	359	295	/	/	277	1 175	1 629	296	271	193

mit Kindern unter 6 Jahren

1 Kind	3 087	2 907	2 673	259	225	/	/	213	972	1 226	234	179	118
2 Kinder	907	859	802	90	73	/	/	68	274	368	57	48	34
3 Kinder und mehr	90	83	73	9	6	-	-	/	23	36	10	7	5
Familien	4 083	3 849	3 547	358	305	/	/	286	1 269	1 631	302	235	158
Kinder*)	5 179	4 881	4 499	467	392	/	/	363	1 590	2 076	381	298	204
Alle Kinder*)	7 502	7 075	6 510	710	583	/	/	534	2 199	3 063	565	427	304

mit Kindern von 6 bis unter 15 Jahren

1 Kind	3 759	3 589	3 337	374	329	/	/	265	1 243	1 451	252	171	128
2 Kinder	1 651	1 591	1 491	183	154	/	/	141	539	627	100	80	42
3 Kinder	236	221	201	30	22	/	/	22	56	93	19	15	12
4 Kinder und mehr	38	33	27	/	/	-	-	/	/	17	6	5	/
Familien	5 684	5 433	5 056	590	507	/	/	430	1 843	2 189	377	251	186
Kinder*)	7 929	7 570	7 035	844	712	/	/	620	2 510	3 057	535	358	266
Alle Kinder*)	11 582	11 035	10 243	1 253	1 032	7	5	893	3 521	4 569	792	547	416

mit Kindern unter 15 Jahren

1 Kind	4 412	4 163	3 834	393	349	/	/	290	1 483	1 665	329	249	177
2 Kinder	2 997	2 880	2 705	307	265	/	/	241	979	1 176	175	117	78
3 Kinder	664	629	582	79	59	/	/	58	177	269	47	35	26
4 Kinder und mehr	164	149	128	16	11	-	-	10	30	72	21	15	13
Familien	8 237	7 821	7 248	795	685	5	/	598	2 670	3 181	573	416	294
Kinder*)	13 107	12 451	11 534	1 311	1 104	8	5	983	4 099	5 133	917	656	470
Alle Kinder*)	15 096	14 328	13 275	1 557	1 290	10	7	1 126	4 629	5 953	1 053	768	566

*) Ergebnis des Mikrozensus. - Bevölkerung am Familienwohnsitz. - Bei den Alleinstehenden ohne Kinder sind ledige Personen nicht einbezogen. Als Alleinerziehende zählen auch Väter und Mütter mit volljährigen Kindern.

1) Kinder der jeweiligen Altersgruppe.

2) Kinder aller Altersgruppen, die in den betreffenden Familien leben.

4 Familien
4.8 Familien / Alleinstehende ohne Kinder im April 1993 nach Beteiligung am Erwerbsleben und Stellung
im Beruf der Bezugsperson*)
4.8.1 insgesamt

1 000

Familien / Alleinstehende ohne Kinder Zahl der Kinder in der Familie	Insgesamt	Erwerbspersonen									Nichterwerbspersonen		
		zu- sammen	Erwerbstätige						Erwerbs- lose	zu- sammen	darunter mit über- wiegendem Lebensunter- halt durch Rente u. dgl.		
			Selbständige		mith. Fam.-Angehörige		Beamte	Ange- stellte				Arbeiter	
			zu- sammen	dar. außer- halb der Land- u. Forst- wirtschaft	zu- sammen	dar. außer- halb der Land- u. Forst- wirtschaft							
mit Kindern von 15 bis unter 18 Jahren													
1 Kind	2 100	1 974	1 843	226	188	/	/	163	648	804	131	128	110
2 Kinder und mehr	173	161	146	22	15	/	/	13	43	67	15	13	11
Familien	2 273	2 135	1 989	248	203	/	/	177	691	871	146	138	122
Kinder*)	2 452	2 301	2 140	270	218	/	/	190	735	941	161	152	134
Alle Kinder*)	4 724	4 431	4 115	554	428	/	/	370	1 326	1 860	316	293	256
darunter: Schüler													
1 Kind	1 767	1 665	1 551	189	162	/	/	148	572	641	114	101	88
2 Kinder und mehr	123	113	104	15	12	/	/	11	35	42	10	10	9
Familien	1 890	1 779	1 655	204	174	/	/	159	607	683	124	111	96
Kinder*)	2 016	1 895	1 761	220	186	/	/	171	642	726	134	121	106
Alle Kinder*)	3 952	3 710	3 439	450	369	/	/	334	1 173	1 478	271	242	209
mit Kindern unter 18 Jahren													
1 Kind	4 820	4 513	4 159	428	381	/	/	322	1 622	1 785	354	307	232
2 Kinder	3 577	3 443	3 236	372	320	/	/	285	1 174	1 403	207	134	93
3 Kinder	858	814	753	102	77	/	/	75	230	346	61	44	33
4 Kinder und mehr	230	209	181	25	17	/	-	13	42	101	28	21	18
Familien	9 486	8 979	8 329	926	795	7	/	695	3 067	3 635	649	507	376
Kinder*)	15 559	14 752	13 674	1 581	1 322	11	7	1 174	4 834	6 074	1 077	808	604
Alle Kinder*)	17 068	16 180	15 013	1 791	1 474	12	8	1 289	5 239	6 681	1 187	908	692
mit Kindern von 18 bis unter 28 Jahren													
1 Kind	3 486	2 871	2 684	368	303	9	/	228	1 000	1 080	187	595	565
2 Kinder und mehr	925	817	774	141	96	/	/	77	252	301	43	108	100
Familien	4 391	3 688	3 458	509	399	11	/	305	1 252	1 381	230	703	666
Kinder*)	5 437	4 608	4 328	676	507	13	/	392	1 525	1 722	279	830	782
Alle Kinder*)	7 305	6 282	5 889	924	689	17	6	527	1 983	2 439	392	1 023	959
mit Kindern unter 28 Jahren													
1 Kind	6 291	5 493	5 061	548	481	11	/	391	2 020	2 091	432	798	706
2 Kinder	4 783	4 539	4 279	523	444	/	/	386	1 570	1 796	260	244	196
3 Kinder	1 212	1 144	1 064	159	114	/	/	105	319	481	79	69	54
4 Kinder und mehr	341	310	274	44	27	/	/	20	57	153	36	31	26
Familien	12 628	11 486	10 678	1 273	1 067	17	8	902	3 966	4 521	808	1 142	982
Kinder*)	20 997	19 359	18 002	2 257	1 829	24	12	1 586	6 359	7 796	1 357	1 637	1 386
Alle Kinder*)	21 245	19 507	18 140	2 291	1 848	26	12	1 575	6 395	7 852	1 368	1 738	1 483
mit Kindern von 28 Jahren und älter													
1 Kind	1 092	367	340	76	52	12	/	22	100	130	27	725	711
2 Kinder und mehr	102	33	30	9	/	/	/	/	7	11	/	69	67
Familien	1 194	400	370	85	57	14	/	24	107	141	30	794	778
Kinder*)	1 307	436	403	95	62	17	/	25	114	152	33	871	854
Alle Kinder*)	1 593	614	568	134	81	20	/	38	156	219	47	978	957

*) Ergebnis des Mikrozensus. - Bevölkerung am Familienwohnsitz. - Bei den Alleinstehenden ohne Kinder sind ledige Personen nicht einbezogen. Als Alleinerziehende zählen auch Väter und Mütter mit volljährigen Kindern.

*) Kinder der jeweiligen Altersgruppe.

*) Kinder aller Altersgruppen, die in den betreffenden Familien leben.

4 Familien
4.8 Familien / Alleinstehende ohne Kinder im April 1993 nach Beteiligung am Erwerbsleben und Stellung
im Beruf der Bezugsperson*)
4.8.2 Ehepaare
1 000

Familien / Alleinstehende ohne Kinder Zahl der Kinder in der Familie	Insgesamt	Erwerbspersonen									Nichterwerbspersonen		
		zu- sammen	Erwerbstätige								Erwerbs- lose	zu- sammen	darunter mit über- wiegendem Lebensunter- halt durch Rente u. dgl.
			zu- sammen	Selbständige		mith. Fam.-Angehörige		Beamte	Ange- stellte	Arbeiter			
				zu- sammen	dar. außer- halb der Land- u. Forst- wirtschaft	zu- sammen	dar. außer- halb der Land- u. Forst- wirtschaft						
Zusammen													
Familien	19 703	14 200	13 362	1 733	1 465	42	13	1 194	4 685	5 708	838	5 504	5 339
ohne Kinder													
Familien	8 755	4 262	3 944	527	469	21	7	341	1 490	1 564	318	4 493	4 404
mit Kindern (ohne Altersbegrenzung)													
1 Kind	5 118	4 375	4 137	495	428	13	/	353	1 453	1 824	238	743	701
2 Kinder	4 375	4 176	3 988	509	429	5	/	376	1 390	1 708	188	199	175
3 Kinder	1 137	1 087	1 026	159	113	/	/	103	299	464	61	50	43
4 Kinder und mehr	318	299	267	43	26	/	/	21	53	149	32	19	16
Familien	10 948	9 938	9 418	1 206	996	21	7	853	3 194	4 144	520	1 010	935
Kinder	18 678	17 298	16 350	2 177	1 736	30	11	1 504	5 354	7 284	948	1 379	1 257
mit Kindern unter 3 Jahren													
1 Kind	1 746	1 702	1 612	160	136	/	/	137	554	760	90	44	28
2 Kinder und mehr	185	177	163	19	15	/	/	15	53	75	15	8	6
Familien	1 931	1 879	1 774	179	151	/	/	151	607	835	105	52	34
Kinder*)	2 119	2 059	1 940	199	165	/	/	166	662	911	120	60	40
Alle Kinder*)	3 541	3 440	3 225	343	279	/	/	272	1 061	1 548	215	101	73
mit Kindern unter 6 Jahren													
1 Kind	2 551	2 492	2 358	240	207	/	/	202	791	1 123	133	59	36
2 Kinder	838	820	775	88	74	/	/	68	262	357	45	18	12
3 Kinder und mehr	84	80	71	9	6	-	-	/	22	38	9	/	/
Familien	3 472	3 391	3 204	337	284	/	/	275	1 074	1 516	187	81	52
Kinder*)	4 485	4 378	4 126	443	368	/	/	352	1 380	1 948	252	107	71
Alle Kinder*)	6 589	6 428	6 034	675	551	/	/	520	1 940	2 896	393	162	115
mit Kindern von 6 bis unter 15 Jahren													
1 Kind	3 094	3 012	2 863	341	297	/	/	243	959	1 319	149	82	65
2 Kinder	1 469	1 443	1 372	174	146	/	/	136	469	592	71	26	17
3 Kinder	210	204	190	29	21	/	/	21	51	88	14	5	/
4 Kinder und mehr	35	31	26	/	/	-	-	/	/	16	5	/	/
Familien	4 806	4 690	4 451	547	467	/	/	401	1 484	2 016	239	116	89
Kinder*)	6 805	6 642	6 286	790	662	/	/	585	2 070	2 837	356	163	124
Alle Kinder*)	10 095	9 838	9 284	1 181	965	5	/	851	2 974	4 272	554	257	200
mit Kindern unter 15 Jahren													
1 Kind	3 440	3 337	3 167	349	307	/	/	263	1 084	1 469	170	103	75
2 Kinder	2 695	2 647	2 524	296	254	/	/	233	874	1 120	122	48	30
3 Kinder	606	594	557	77	57	/	/	55	166	259	36	12	10
4 Kinder und mehr	149	142	123	15	10	-	-	10	28	69	19	7	7
Familien	6 889	6 719	6 371	736	629	/	/	561	2 153	2 917	347	170	122
Kinder*)	11 289	11 020	10 412	1 233	1 030	6	/	937	3 451	4 785	608	270	195
Alle Kinder*)	13 061	12 725	12 012	1 467	1 205	8	6	1 076	3 911	5 550	712	336	251

*) Ergebnis des Mikrozensus. - Bevölkerung am Familienwohnsitz. - Bei den Alleinstehenden ohne Kinder sind ledige Personen nicht einbezogen. Als Alleinerziehende zählen auch Väter und Mütter mit volljährigen Kindern.

*) Kinder der jeweiligen Altersgruppe.
 *) Kinder aller Altersgruppen, die in den betreffenden Familien leben.

4 Familien
4.8 Familien / Alleinstehende ohne Kinder im April 1993 nach Beteiligung am Erwerbsleben und Stellung
im Beruf der Bezugsperson*)
4.8.2 Ehepaare
1 000

Familien / Alleinstehende ohne Kinder Zahl der Kinder in der Familie	Insgesamt	Erwerbspersonen										Nichterwerbspersonen		
		zu- sammen	zu- sammen	Erwerbstätige						Erwerbs- lose	zu- sammen	darunter mit über- wiegendem Lebensunter- halt durch Rente u. dgl.		
				Selbständige		mith. Fam.-Angehörige		Beamte	Ange- stellte				Arbeiter	
				zu- sammen	dar. außer- halb der Land- u. Forst- wirtschaft	zu- sammen	dar. außer- halb der Land- u. Forst- wirtschaft							
mit Kindern von 15 bis unter 18 Jahren														
1 Kind	1 779	1 701	1 611	208	171	/	/	152	522	728	90	78	69	
2 Kinder und mehr	151	143	132	20	13	/	/	13	36	62	11	8	7	
Familien	1 930	1 844	1 743	228	184	/	/	165	558	790	101	86	76	
Kinder ²⁾	2 086	1 992	1 879	248	198	/	/	178	596	854	113	94	83	
Alle Kinder ²⁾	4 111	3 933	3 699	516	395	/	/	352	1 112	1 715	234	178	154	
darunter: Schüler														
1 Kind	1 498	1 436	1 359	173	148	/	/	138	464	582	77	62	54	
2 Kinder und mehr	107	101	94	14	11	/	/	11	30	39	8	6	5	
Familien	1 605	1 537	1 453	187	159	/	/	149	494	621	85	68	59	
Kinder ²⁾	1 715	1 641	1 549	201	169	/	/	159	525	661	93	74	64	
Alle Kinder ²⁾	3 441	3 295	3 094	418	341	/	/	317	990	1 365	201	146	124	
mit Kindern unter 18 Jahren														
1 Kind	3 717	3 574	3 393	376	332	/	/	288	1 169	1 557	181	143	114	
2 Kinder	3 200	3 140	2 996	354	304	/	/	274	1 037	1 328	144	60	41	
3 Kinder	783	765	718	99	74	/	/	73	213	332	47	18	14	
4 Kinder und mehr	207	197	174	24	16	/	-	13	39	97	24	10	8	
Familien	7 907	7 677	7 281	853	728	6	/	649	2 458	3 315	396	230	177	
Kinder ²⁾	13 375	13 011	12 291	1 482	1 228	9	6	1 115	4 046	5 639	721	364	278	
Alle Kinder ²⁾	14 734	14 304	13 515	1 679	1 370	11	7	1 228	4 399	6 200	789	430	337	
mit Kindern von 18 bis unter 28 Jahren														
1 Kind	2 821	2 403	2 273	328	267	7	/	211	780	948	130	418	401	
2 Kinder und mehr	802	725	690	131	89	/	/	73	213	271	35	77	73	
Familien	3 623	3 128	2 963	459	356	9	/	284	993	1 218	165	495	473	
Kinder ²⁾	4 533	3 948	3 742	615	456	11	/	366	1 225	1 526	206	585	558	
Alle Kinder ²⁾	6 174	5 459	5 164	847	625	14	6	496	1 622	2 185	295	715	676	
mit Kindern unter 28 Jahren														
1 Kind	4 772	4 280	4 047	472	411	8	/	347	1 428	1 792	233	492	454	
2 Kinder	4 238	4 103	3 920	494	418	/	/	371	1 371	1 681	183	136	113	
3 Kinder	1 101	1 084	1 004	153	110	/	/	102	293	456	60	37	30	
4 Kinder und mehr	308	293	261	41	26	/	/	20	52	148	32	16	14	
Familien	10 420	9 740	9 232	1 180	964	13	6	839	3 145	4 075	508	680	611	
Kinder ²⁾	17 908	16 959	16 033	2 096	1 685	20	10	1 481	5 271	7 164	926	949	836	
Alle Kinder ²⁾	18 101	17 083	16 148	2 126	1 701	22	10	1 490	5 300	7 210	935	1 018	903	
mit Kindern von 28 Jahren und älter														
1 Kind	645	288	270	65	43	8	/	21	73	103	19	356	348	
2 Kinder und mehr	60	24	23	8	/	/	/	/	/	8	/	35	35	
Familien	704	313	292	73	47	9	/	22	77	111	20	392	383	
Kinder ²⁾	770	339	317	81	51	10	/	24	82	120	22	431	421	
Alle Kinder ²⁾	994	490	455	117	68	13	/	36	116	174	34	504	492	

*) Ergebnis des Mikrozensus. - Bevölkerung am Familienwohnsitz. - Bei den Alleinstehenden ohne Kinder sind ledige Personen nicht einbezogen. Als Alleinerziehende zählen auch Väter und Mütter mit volljährigen Kindern.

2) Kinder der jeweiligen Altersgruppe.

2) Kinder aller Altersgruppen, die in den betreffenden Familien leben.

4 Familien
4.8 Familien / Alleinstehende ohne Kinder im April 1993 nach Beteiligung am Erwerbsleben und Stellung
im Beruf der Bezugsperson*)
4.8.3 Alleinstehende ohne Kinder/Alleinerziehende
1 000

Familien / Alleinstehende ohne Kinder ----- Zahl der Kinder in der Familie	Insgesamt	Erwerbspersonen										Nichterwerbspersonen	
		zu- sammen	Erwerbstätige								Erwerbs- lose	zu- sammen	darunter mit über- wiegendem Lebensunter- halt durch Rente u. dgl.
			zu- sammen	Selbständige		mith. Fam.-Angehörige		Beamte	Ange- stellte	Arbeiter			
				zu- sammen	dar. außer- halb der Land- u. Forst- wirtschaft	zu- sammen	dar. außer- halb der Land- u. Forst- wirtschaft						
Zusammen													
Familien/Allein- stehende ohne Kinder	11 239	4 346	3 669	381	360	24	7	173	1 821	1 271	677	6 893	6 687
ohne Kinder													
Alleinstehende	8 592	2 535	2 166	259	248	15	5	109	977	805	369	6 057	5 948
mit Kindern (ohne Altersbegrenzung)													
1 Kind	1 881	1 254	1 050	82	76	6	/	45	806	311	204	627	569
2 Kinder	605	455	375	32	29	/	/	16	205	121	80	151	124
3 Kinder	125	84	65	6	/	/	/	/	28	27	20	41	32
4 Kinder und mehr	36	19	14	/	/	-	-	-	5	7	/	17	15
Familien	2 647	1 812	1 504	122	111	8	/	64	843	466	308	836	740
Kinder	3 626	2 497	2 056	175	155	11	/	87	1 119	664	441	1 129	982
mit Kindern unter 3 Jahren													
1 Kind	301	207	154	10	10	/	-	/	84	54	53	94	64
2 Kinder und mehr	19	10	7	/	/	-	-	-	/	/	/	9	7
Familien	320	216	161	11	11	/	-	/	88	57	56	103	71
Kinder*)	339	226	168	12	11	/	-	/	91	60	58	112	78
Alle Kinder*)	470	299	218	17	16	/	-	6	114	81	81	171	120
mit Kindern unter 6 Jahren													
1 Kind	536	416	315	19	18	/	/	10	182	103	101	120	82
2 Kinder	69	39	27	/	/	-	-	/	13	12	12	30	22
3 Kinder und mehr	6	/	/	/	/	-	-	-	/	/	/	/	/
Familien	611	458	343	22	20	/	/	11	195	115	114	154	106
Kinder*)	694	503	373	24	23	/	/	11	209	128	129	191	133
Alle Kinder*)	913	647	475	34	32	/	/	15	259	166	172	266	189
mit Kindern von 6 bis unter 15 Jahren													
1 Kind	666	577	473	34	32	/	/	23	284	132	103	89	63
2 Kinder	183	148	119	8	8	/	/	5	70	35	30	35	25
3 Kinder	26	16	11	/	/	-	-	/	/	/	5	10	7
4 Kinder und mehr	/	/	/	/	/	-	-	-	/	/	/	/	/
Familien	878	743	604	43	41	/	/	29	359	173	138	135	97
Kinder*)	1 124	929	749	53	50	/	/	36	439	220	180	195	142
Alle Kinder*)	1 487	1 197	959	71	67	/	/	42	547	298	238	290	216
mit Kindern unter 15 Jahren													
1 Kind	973	827	667	44	42	/	/	28	399	196	159	146	102
2 Kinder	302	233	180	12	11	/	/	8	104	56	53	69	48
3 Kinder	58	35	24	/	/	/	/	/	11	10	11	23	16
4 Kinder und mehr	15	8	5	/	/	-	-	-	/	/	/	7	6
Familien	1 348	1 103	877	59	56	/	/	37	516	264	226	246	173
Kinder*)	1 818	1 431	1 122	78	74	/	/	47	649	348	309	387	275
Alle Kinder*)	2 036	1 603	1 263	90	85	/	/	50	718	403	340	432	315

*) Ergebnis des Mikrozensus. - Bevölkerung am Familienwohnsitz. - Bei den Alleinstehenden ohne Kinder sind ledige Personen nicht einbezogen. Als Alleinerziehende zählen auch Väter und Mütter mit volljährigen Kindern.

*) Kinder der jeweiligen Altersgruppe.

*) Kinder aller Altersgruppen, die in den betreffenden Familien leben.

4 Familien
4.8 Familien / Alleinstehende ohne Kinder im April 1993 nach Beteiligung am Erwerbsleben und Stellung
(im Beruf der Bezugsperson*)
4.8.3 Alleinstehende ohne Kinder/Alleinerziehende
1 000

Familien / Alleinstehende ohne Kinder Zahl der Kinder in der Familie	Insgesamt	Erwerbspersonen									Nichterwerbspersonen		
		zu- sammen	zu- sammen	Erwerbstätige						Erwerbs- lose	zu- sammen	darunter mit über- wiegendem Lebensunter- halt durch Rente u. dgl.	
				Selbständige		mith. Fam.-Angehörige		Beamte	Ange- stellte				Arbeiter
				zu- sammen	dar. außer- halb der Land- u. Forst- wirtschaft	zu- sammen	dar. außer- halb der Land- u. Forst- wirtschaft						
mit Kindern von 15 bis unter 18 Jahren													
1 Kind	321	273	231	18	17	/	/	11	128	76	42	48	42
2 Kinder und mehr	23	18	15	/	/	-	-	/	7	6	/	/	/
Familien	343	291	246	20	18	/	/	11	133	82	45	52	46
Kinder ¹⁾	367	309	261	22	20	/	/	12	140	87	48	57	50
Alle Kinder ²⁾	612	498	416	38	33	/	/	18	214	146	82	115	102
darunter: Schüler													
1 Kind	268	229	192	15	14	/	/	10	108	58	37	40	34
2 Kinder und mehr	16	12	10	/	/	-	-	/	/	/	/	/	/
Familien	285	241	202	17	16	/	/	11	113	62	39	43	37
Kinder ¹⁾	301	254	212	18	17	/	/	11	118	65	41	47	41
Alle Kinder ²⁾	511	415	345	32	28	/	/	17	183	113	70	96	85
mit Kindern unter 18 Jahren													
1 Kind	1 103	939	786	51	49	/	/	34	452	228	173	164	118
2 Kinder	377	302	240	17	16	/	/	11	137	75	63	74	52
3 Kinder	75	49	35	/	/	/	/	/	17	14	14	28	19
4 Kinder und mehr	23	11	8	/	/	-	-	-	/	/	/	12	10
Familien	1 579	1 302	1 049	73	69	/	/	46	609	320	253	277	200
Kinder ¹⁾	2 184	1 740	1 383	100	94	/	/	59	788	435	357	444	325
Alle Kinder ²⁾	2 354	1 876	1 498	112	104	/	/	63	841	481	378	478	355
mit Kindern von 18 bis unter 28 Jahren													
1 Kind	645	468	411	40	38	/	/	17	220	132	57	177	164
2 Kinder und mehr	123	92	84	10	7	/	-	/	39	31	8	31	28
Familien	768	559	495	50	43	/	/	21	259	163	65	208	192
Kinder ¹⁾	904	680	586	61	51	/	/	28	300	197	74	244	224
Alle Kinder ²⁾	1 131	823	725	77	64	/	/	31	380	253	98	309	283
mit Kindern unter 28 Jahren													
1 Kind	1 519	1 213	1 014	76	71	/	/	44	591	299	199	307	252
2 Kinder	545	436	359	29	26	/	/	16	199	115	78	108	83
3 Kinder	111	79	30	6	/	/	/	/	26	25	19	32	24
4 Kinder und mehr	33	18	13	/	/	-	-	-	/	6	/	15	13
Familien	2 208	1 746	1 446	113	103	/	/	63	821	445	300	462	372
Kinder ¹⁾	3 089	2 400	1 970	161	145	/	/	85	1 088	632	430	688	549
Alle Kinder ²⁾	3 144	2 424	1 992	164	147	/	/	85	1 095	642	432	720	580
mit Kindern von 28 Jahren und älter													
1 Kind	448	79	70	11	9	/	/	/	27	27	9	369	362
2 Kinder und mehr	42	8	7	/	/	/	/	/	/	/	/	33	33
Familien	490	87	78	12	10	5	/	/	29	30	10	402	395
Kinder ¹⁾	537	97	86	13	11	7	/	/	32	33	11	441	433
Alle Kinder ²⁾	599	125	112	18	13	7	/	/	40	45	13	474	465

¹⁾ Ergebnis des Mikrozensus. - Bevölkerung am Familienwohnsitz. - Bei den Alleinstehenden ohne Kinder sind ledige Personen nicht einbezogen. Als Alleinerziehende zählen auch Väter und Mütter mit volljährigen Kindern.

²⁾ Kinder der jeweiligen Altersgruppe.

³⁾ Kinder aller Altersgruppen, die in den betreffenden Familien leben.

4 Familien
4.9 Familien / Alleinstehende ohne Kinder im April 1993 nach Beteiligung am Erwerbsleben*)
4.9.1 Insgesamt
1 000

Familien / Alleinstehende ohne Kinder Beteiligung am Erwerbsleben	Insgesamt	Ohne Kinder	Mit ... Kind(ern)				Kinder
			zu- sammen	1	2	3 und mehr	
Beide Ehepartner erwerbstätig	7 946	2 559	5 386	2 525	2 279	582	8 957
Ehemann allein erwerbstätig	5 416	1 385	4 031	1 612	1 709	711	7 393
davon: Ehefrau erwerbslos	930	254	675	301	294	81	1 152
Ehefrau Nichterwerbsperson	4 486	1 130	3 356	1 311	1 415	630	6 242
Ehefrau allein erwerbstätig	1 043	565	478	277	154	47	743
davon: Ehemann erwerbslos	375	148	227	111	87	29	381
Ehemann Nichterwerbsperson	667	416	251	166	67	18	361
Zusammen ...	14 404	4 508	9 896	4 414	4 142	1 340	17 092
Beide Ehepartner erwerbslos	187	64	122	56	46	20	221
Ehemann allein erwerbslos	651	254	397	183	141	73	728
davon: Ehefrau erwerbstätig	375	148	227	111	87	29	381
Ehefrau Nichterwerbsperson	276	106	171	72	54	45	347
Ehefrau allein erwerbslos	1 071	353	717	330	303	84	1 213
davon: Ehemann erwerbstätig	930	254	675	301	294	81	1 152
Ehemann Nichterwerbsperson	141	99	42	29	10	/	61
Zusammen ...	1 909	672	1 237	568	491	178	2 161
Beide Ehepartner Nichterwerbspersonen	4 695	3 978	717	548	123	47	957
Ehemann allein Nichterwerbsperson	808	515	293	195	76	22	423
davon: Ehefrau erwerbstätig	667	416	251	166	67	18	361
Ehefrau erwerbslos	141	99	42	29	10	/	61
Ehefrau allein Nichterwerbsperson	4 763	1 236	3 527	1 383	1 469	674	6 588
davon: Ehemann erwerbstätig	4 486	1 130	3 356	1 311	1 415	630	6 242
Ehemann erwerbslos	276	106	171	72	54	45	347
Zusammen ...	10 266	5 729	4 537	2 126	1 669	743	7 968
Ehepaare zusammen ...	19 703	8 755	10 948	5 118	4 375	1 455	18 678
Alleinstehende Männer ohne Kinder / alleinerziehende Männer							
Erwerbstätige	1 470	1 189	281	203	61	16	379
Erwerbslose	234	200	35	24	8	/	48
Nichterwerbspersonen	1 159	1 054	104	85	15	/	129
Zusammen ...	2 862	2 443	420	313	84	22	557
Alleinstehende Frauen ohne Kinder / alleinerziehende Frauen							
Erwerbstätige	2 200	977	1 223	846	314	63	1 676
Erwerbslose	443	169	273	180	72	21	393
Nichterwerbspersonen	5 734	5 003	731	542	136	54	1 000
Zusammen ...	8 377	6 149	2 228	1 568	521	138	3 069
Alleinstehende ohne Kinder / Alleinerziehende							
Erwerbstätige	3 669	2 166	1 504	1 050	375	79	2 056
Erwerbslose	677	369	308	204	80	24	441
Nichterwerbspersonen	6 893	6 057	836	627	151	58	1 129
Zusammen ...	11 239	8 592	2 647	1 881	605	161	3 626
Insgesamt ...	30 943	17 347	13 595	6 999	4 981	1 616	22 304

*) Ergebnis des Mikrozensus. - Bevölkerung am Familienwohnsitz. - Bei den Alleinstehenden ohne Kinder sind ledige Personen nicht einbezogen. Als Alleinerziehende zählen auch Väter und Mütter mit volljährigen Kindern.

4 Familien
4.9 Familien / Alleinstehende ohne Kinder im April 1993 nach Beteiligung am Erwerbsleben*)
4.9.2 Mit ausländischer Bezugsperson
1 000

Familien / Alleinstehende ohne Kinder Beteiligung am Erwerbsleben	Insgesamt	Ohne Kinder	Mit ... Kind(ern)				Kinder
			zu- sammen	1	2	3 und mehr	
Beide Ehepartner erwerbstätig	563	141	422	171	178	73	769
Ehemann allein erwerbstätig	630	114	516	171	197	148	1 083
davon: Ehefrau erwerbslos	77	19	58	25	22	11	106
Ehefrau Nichterwerbsperson	553	95	458	146	175	137	977
Ehefrau allein erwerbstätig	117	46	71	30	27	14	133
davon: Ehemann erwerbslos	67	24	43	17	16	9	82
Ehemann Nichterwerbsperson	50	22	28	13	11	/	51
Zusammen ...	1 311	301	1 010	372	402	236	1 985
Beide Ehepartner erwerbslos	44	12	32	14	11	7	62
Ehemann allein erwerbslos	147	38	110	38	38	38	240
davon: Ehefrau erwerbstätig	67	24	43	17	16	9	82
Ehefrau Nichterwerbsperson	80	13	67	21	22	24	158
Ehefrau allein erwerbslos	88	24	64	28	24	12	116
davon: Ehemann erwerbstätig	77	19	58	25	22	11	106
Ehemann Nichterwerbsperson	11	5	6	/	/	/	10
Zusammen ...	280	74	206	80	74	52	418
Beide Ehepartner Nichterwerbspersonen	126	68	58	26	14	18	125
Ehemann allein Nichterwerbsperson	61	27	34	15	13	6	61
davon: Ehefrau erwerbstätig	50	22	28	13	11	/	51
Ehefrau erwerbslos	11	5	6	/	/	/	10
Ehefrau allein Nichterwerbsperson	633	108	525	167	197	161	1 135
davon: Ehemann erwerbstätig	553	95	458	146	175	137	977
Ehemann erwerbslos	80	13	67	21	22	24	158
Zusammen ...	820	203	618	208	225	185	1 321
Ehepaare zusammen ...	1 572	399	1 173	436	452	285	2 340
Alleinstehende Männer ohne Kinder / alleinerziehende Männer							
Erwerbstätige	182	160	22	16	/	/	30
Erwerbslose	41	34	8	/	/	/	11
Nichterwerbspersonen	50	44	6	/	/	/	9
Zusammen ...	274	238	35	25	7	/	50
Alleinstehende Frauen ohne Kinder / alleinerziehende Frauen							
Erwerbstätige	134	68	66	44	18	/	94
Erwerbslose	34	14	20	11	6	/	31
Nichterwerbspersonen	105	64	42	23	9	9	77
Zusammen ...	274	146	127	78	33	16	203
Alleinstehende ohne Kinder / Alleinerziehende							
Erwerbstätige	317	229	88	60	22	6	125
Erwerbslose	75	48	28	16	8	/	42
Nichterwerbspersonen	156	108	47	28	10	9	86
Zusammen ...	548	385	163	104	40	19	253
Zusammen ...	2 120	784	1 336	540	492	304	2 592

*) Ergebnis des Mikrozensus. - Bevölkerung am Familienwohnsitz. - Bei den Alleinstehenden ohne Kinder sind ledige Personen nicht einbezogen. Als Alleinerziehende zählen auch Väter und Mütter mit volljährigen Kindern.

4 Familien

4.10 Familien/Alleinstehende ohne Kinder im April 1993 nach Beteiligung am Erwerbsleben, Stellung im Beruf und Familienstand der Bezugsperson*)
1 000

Beteiligung am Erwerbsleben Stellung im Beruf der Bezugsperson	Ins- gesamt	Ehepaare	Alleinstehende ohne Kinder/Alleinerziehende											
			zu- sammen	Männer					Frauen					
				zu- sammen	ledig	ver- heiratet getrennt- lebend	ver- witwet	ge- schie- den	zu- sammen	ledig	ver- heiratet getrennt- lebend	ver- witwet	ge- schie- den	
ohne Kinder														
Erwerbspersonen	6 797	4 262	2 535	1 389	-	352	111	925	1 146	-	160	301	686	
Erwerbstätige	6 110	3 944	2 166	1 189	-	310	96	783	977	-	137	259	581	
Selbständige	787	527	260	171	-	39	19	113	89	-	9	36	44	
Mith.Fam.-Angehörige	37	22	15	/	-	/	/	/	12	-	/	11	/	
Beamte	449	341	109	76	-	18	6	53	32	-	/	/	23	
Angestellte	2 468	1 490	977	388	-	94	28	266	590	-	84	121	385	
Arbeiter	2 369	1 564	805	551	-	159	42	350	254	-	39	87	128	
Erwerbslose	687	318	369	200	-	42	15	142	170	-	22	42	105	
Nichterwerbspersonen	10 550	4 493	6 057	1 054	-	82	737	235	5 003	-	97	4 392	515	
darunter:														
Rentner	10 352	4 404	5 948	1 033	-	75	731	226	4 915	-	69	4 362	484	
Zusammen	17 347	8 755	8 592	2 443	-	434	848	1 160	6 149	-	256	4 692	1 200	
mit Kindern														
Erwerbspersonen	11 749	9 938	1 812	315	66	52	70	128	1 496	434	154	209	699	
Erwerbstätige	10 922	9 418	1 504	281	58	46	64	113	1 223	327	128	184	584	
Selbständige	1 328	1 206	122	40	6	6	10	17	82	17	9	20	37	
Mith.Fam.-Angehörige	29	21	8	/	/	-	/	/	7	/	/	6	/	
Beamte	917	853	64	22	/	/	/	10	43	10	8	/	22	
Angestellte	4 038	3 194	843	87	16	13	20	38	757	212	80	89	376	
Arbeiter	4 610	4 144	466	132	33	22	28	48	335	87	32	67	149	
Erwerbslose	828	520	308	35	8	6	6	14	273	107	26	25	115	
Nichterwerbspersonen	1 846	1 011	836	104	10	7	73	15	731	107	60	434	131	
darunter:														
Rentner	1 675	935	740	96	/	6	72	14	644	82	32	428	102	
Zusammen	13 596	10 948	2 647	420	76	59	143	142	2 228	541	214	643	831	
Insgesamt														
Erwerbspersonen	18 546	14 200	4 346	1 704	66	405	181	1 053	2 642	434	314	510	1 385	
Erwerbstätige	17 031	13 362	3 669	1 470	58	356	160	896	2 200	327	265	443	1 165	
Selbständige	2 115	1 733	381	211	6	45	29	130	171	17	18	55	81	
Mith.Fam.-Angehörige	66	42	24	/	/	/	/	/	19	/	/	17	/	
Beamte	1 366	1 194	173	98	/	22	10	63	75	10	13	8	45	
Angestellte	6 505	4 685	1 821	475	16	107	48	304	1 346	212	164	209	761	
Arbeiter	6 979	5 708	1 271	683	33	181	70	398	588	87	71	154	276	
Erwerbslose	1 515	838	677	234	8	48	22	156	443	107	48	67	220	
Nichterwerbspersonen	12 397	5 504	6 893	1 159	10	89	810	250	5 735	107	157	4 825	646	
darunter:														
Rentner	12 026	5 339	6 687	1 129	/	81	803	240	5 559	82	100	4 790	587	
Insgesamt	30 943	19 704	11 239	2 862	76	494	991	1 302	8 377	541	470	5 335	2 031	

*) Ergebnis des Mikrozensus. - Bevölkerung am Familienwohnsitz. - Bei den Alleinstehenden ohne Kinder sind ledige Personen nicht einbezogen. Als Alleinerziehende zählen auch Väter und Mütter mit volljährigen Kindern.

4 Familien

4.11 Familien/Alleinstehende ohne Kinder im April 1993 nach Familienstand und monatlichem Nettoeinkommen*) 1 000

Familienstand der Bezugsperson	Ins- gesamt	Monatliches Nettoeinkommen der Familien bzw. Alleinstehenden ohne Kinder von ... bis unter ... DM										Selbst. Landwirt., mith. Fam. Ange- hörige	Ohne Angabe/ kein Ein- kommen
		unter	1 000	1 800	2 500	3 000	3 500	4 000	5 000	6 000	7 500		
		1 000	1 800	2 500	3 000	3 500	4 000	5 000	6 000	7 500 und mehr			
Insgesamt													
Ehepaare	19 704	93	933	2 615	2 306	2 275	2 002	3 140	1 832	1 372	1 231	616	1 289
Alleinstehende ohne Kinder/ Alleinerziehende	11 239	1 493	3 958	2 542	891	551	333	378	161	91	86	96	659
Frauen	8 377	1 259	3 258	1 774	568	354	209	224	88	44	33	62	504
Männer	2 862	233	700	769	323	197	124	154	73	47	53	34	155
Insgesamt ...	30 943	1 586	4 891	5 157	3 197	2 825	2 334	3 519	1 993	1 463	1 317	712	1 947
ohne Kinder													
Ehepaare	8 755	64	712	1 814	1 218	981	777	1 118	574	388	372	196	542
Alleinstehende	8 592	1 248	3 419	2 001	598	320	166	168	69	36	50	63	456
Frauen	6 149	1 031	2 766	1 308	322	164	78	68	23	9	12	37	334
Männer	2 443	218	653	693	276	156	89	100	46	27	38	26	122
Zusammen ...	17 347	1 312	4 131	3 814	1 816	1 300	943	1 286	643	423	422	258	999
mit Kindern													
Ehepaare	10 948	29	221	801	1 088	1 294	1 225	2 022	1 258	985	859	420	747
Alleinerziehende	2 647	244	540	542	293	231	166	211	93	55	37	34	202
Frauen	2 228	229	492	465	246	190	131	157	65	36	21	25	170
Männer	420	16	47	76	47	41	35	54	27	20	15	8	32
Zusammen ...	13 596	274	760	1 343	1 381	1 525	1 391	2 233	1 350	1 040	895	454	949
davon: mit 1 Kind													
Ehepaare	5 118	18	117	395	520	613	595	990	606	419	333	153	361
Alleinerziehende	1 881	186	392	395	222	168	121	145	55	27	17	22	131
Frauen	1 568	173	355	335	185	136	94	104	37	16	9	17	108
Männer	313	13	37	61	37	32	27	41	18	11	8	5	23
Zusammen ...	6 999	204	509	790	742	780	716	1 135	661	446	350	175	492
mit 2 Kindern													
Ehepaare	4 375	9	73	305	426	524	489	800	497	429	385	161	278
Alleinerziehende	605	49	117	119	57	49	38	54	30	20	12	8	55
Frauen	521	47	108	106	49	43	32	42	21	14	7	6	48
Männer	84	/	8	13	8	6	6	11	8	6	/	/	7
Zusammen ...	4 981	58	189	424	483	573	527	853	527	449	396	169	333
mit 3 Kindern und mehr													
Ehepaare	1 455	/	32	102	142	157	141	233	154	136	142	106	108
Alleinerziehende	161	10	31	27	15	15	7	12	8	9	8	/	17
Frauen	138	9	29	25	13	12	6	10	7	6	6	/	15
Männer	23	/	/	/	/	/	/	/	/	/	/	/	/
Zusammen ...	1 616	12	63	129	157	172	148	245	162	145	149	110	124

*) Ergebnis des Mikrozensus. - Bevölkerung am Familienwohnsitz. - Bei den Alleinstehenden ohne Kinder sind ledige Personen nicht einbezogen. Als Alleinerziehende zählen auch Väter und Mütter mit volljährigen Kindern.

4 Familien
4.12 Familien/Alleinstehende ohne Kinder im April 1993 nach Beteiligung am Erwerbsleben und Stellung im
Beruf der Ehepartner bzw. der Alleinstehenden ohne Kinder*)
4.12.1 Insgesamt
1 000

Beteiligung am Erwerbsleben und Stellung im Beruf des Ehemannes*)	Insgesamt	Ehefrau) bzw. Alleinstehende ohne Kinder / Alleinerziehende								Nichterwerbspersonen	
		Erwerbspersonen							Erwerbs- lose	zu- sammen	dar. mit über- wiegendem Lebensunter- halt durch Rente u. dgl.
		zu- sammen	zu- sammen	Selb- ständige	mit- helfende Familien- angehörige	Beamte	Ange- stellte	Arbeiter			
Alleinstehende ohne Kinder / Alleinerziehende											
ohne Kinder											
Ehemänner											
Erwerbspersonen	4 282	3 026	2 708	153	94	99	1 731	630	319	1 236	272
Erwerbstätige	3 944	2 814	2 559	144	94	97	1 649	578	254	1 130	234
Selbständige	527	408	391	50	72	9	231	29	17	119	36
Mith. Fam.-Angehörige	21	17	17	/	12	-	/	/	/	/	/
Beamte	341	239	229	12	/	36	154	25	10	102	10
Angestellte	1 490	1 063	977	53	/	40	782	99	86	427	87
Arbeiter	1 584	1 086	945	24	6	11	481	422	141	478	100
Erwerbslose	318	213	148	9	/	/	82	54	84	106	38
Nichterwerbspersonen	4 493	515	416	30	/	8	231	145	99	3 978	2 367
dar. mit überwiegendem Lebens- unterhalt durch Rente u. dgl.	4 404	468	373	28	/	6	204	134	94	3 936	2 350
Zusammen	8 755	3 541	3 124	183	96	108	1 962	775	418	5 214	2 639
Alleinstehende	8 592	2 535	2 186	259	15	109	977	805	369	6 057	5 948
Alleinstehende Männer	2 443	1 389	1 189	171	/	76	388	551	200	1 054	1 033
Alleinstehende Frauen	6 149	1 146	977	89	12	32	590	254	169	5 003	4 915
Zusammen	17 347	6 076	5 290	443	112	216	2 939	1 580	787	11 271	8 586
mit Kindern (ohne Altersbegrenzung)											
Ehemänner											
Erwerbspersonen	9 938	6 411	5 813	349	268	231	3 289	1 476	798	3 527	183
Erwerbstätige	9 418	6 062	5 386	334	268	229	3 173	1 384	675	3 356	138
Selbständige	1 208	952	908	95	204	27	505	78	44	254	14
Mith. Fam.-Angehörige	21	18	18	5	11	/	/	/	-	/	/
Beamte	853	500	468	32	/	98	283	51	31	353	10
Angestellte	3 194	1 970	1 778	132	11	86	1 334	215	193	1 224	43
Arbeiter	4 144	2 622	2 214	69	38	17	1 049	1 040	408	1 522	71
Erwerbslose	520	349	227	15	-	/	116	93	122	171	45
Nichterwerbspersonen	1 010	293	251	17	/	10	121	101	42	717	286
dar. mit überwiegendem Lebens- unterhalt durch Rente u. dgl.	935	240	202	13	/	5	93	87	39	694	282
Zusammen	10 948	6 704	5 864	365	271	241	3 410	1 577	840	4 244	470
Alleinerziehende	2 647	1 812	1 504	122	8	64	843	466	308	836	740
Alleinerziehende Männer	420	315	281	40	/	22	87	131	35	104	96
Alleinerziehende Frauen	2 228	1 496	1 223	82	7	43	756	334	273	731	644
Zusammen	13 595	8 516	7 368	487	279	306	4 253	2 043	1 148	5 080	1 209
mit Kindern unter 3 Jahren											
Ehemänner											
Erwerbspersonen	1 879	886	735	38	25	32	466	174	152	992	65
Erwerbstätige	1 774	838	707	36	25	32	452	162	131	937	45
Selbständige	179	115	106	10	18	/	64	10	8	65	/
Mith. Fam.-Angehörige	/	/	/	/	/	/	/	/	-	/	/
Beamte	151	75	66	/	/	11	44	7	9	77	/
Angestellte	607	276	235	15	/	13	183	23	40	332	14
Arbeiter	835	372	299	7	/	/	161	123	73	463	25
Erwerbslose	105	49	28	/	-	/	14	12	21	56	21
Nichterwerbspersonen	52	22	19	/	-	/	12	/	/	31	16
dar. mit überwiegendem Lebens- unterhalt durch Rente u. dgl.	34	8	7	/	-	/	/	/	/	28	15
Zusammen	1 931	908	754	39	25	34	479	178	154	1 023	81
Alleinerziehende	320	216	161	11	/	/	88	57	56	103	71
Alleinerziehende Männer	42	39	34	/	/	/	10	19	/	/	/
Alleinerziehende Frauen	277	178	127	7	/	/	78	38	51	100	69
Zusammen	2 251	1 124	915	50	25	39	566	235	210	1 126	152
mit Kindern unter 6 Jahren											
Ehemänner											
Erwerbspersonen	3 391	1 835	1 520	89	55	67	936	372	315	1 556	81
Erwerbstätige	3 204	1 727	1 458	86	55	66	903	347	268	1 477	53
Selbständige	337	235	219	22	42	8	128	19	16	102	/
Mith. Fam.-Angehörige	/	/	/	/	/	/	/	/	-	/	-
Beamte	275	144	130	8	/	26	82	13	15	131	/
Angestellte	1 074	553	477	36	/	26	363	49	76	521	17
Arbeiter	1 516	793	631	19	9	7	329	267	162	723	30
Erwerbslose	187	109	62	/	-	/	33	25	47	79	27
Nichterwerbspersonen	81	38	35	/	-	/	21	8	/	43	21
dar. mit überwiegendem Lebens- unterhalt durch Rente u. dgl.	52	16	13	/	-	/	7	/	/	36	20
Zusammen	3 472	1 874	1 555	91	55	71	958	380	319	1 599	102
Alleinerziehende	611	458	343	22	/	11	195	115	114	154	106
Alleinerziehende Männer	76	70	61	8	/	/	17	34	9	6	/
Alleinerziehende Frauen	535	388	282	14	/	8	178	82	106	147	102
Zusammen	4 083	2 331	1 898	112	56	81	1 153	496	433	1 752	208

*) Ergebnis des Mikrozensus. - Bevölkerung am Familienwohnsitz. - Bei den Alleinstehenden ohne Kinder sind ledige Personen nicht einbezogen. Als Alleinerziehende zählen auch Väter und Mütter mit volljährigen Kindern.

*) Verheiratet zusammenlebend.

4 Familien
4.12 Familien/Alleinstehende ohne Kinder im April 1993 nach Beteiligung am Erwerbsleben und Stellung im
Beruf der Ehepartner bzw. der Alleinstehenden ohne Kinder*)
4.12.1 insgesamt
1 000

Beteiligung am Erwerbsleben und Stellung im Beruf des Ehemannes*)	Insgesamt	Ehefrau*) bzw. Alleinstehende ohne Kinder / Alleinerziehende								Nichterwerbspersonen	
		Erwerbspersonen							Erwerbs- lose	zu- sammen	dar. mit über- wiegendem Lebensunter- halt durch Rente u. dgl.
		zu- sammen	zu- sammen	Selb- ständige	mit- hellende Familien- angehörige	Beamte	Ange- stellte	Arbeiter			
Alleinstehende ohne Kinder / Alleinerziehende											
mit Kindern unter 15 Jahren											
Ehemänner											
Erwerbspersonen	6 719	4 254	3 649	220	134	177	2 198	919	605	2 465	108
Erwerbstätige	6 371	4 020	3 505	210	134	175	2 125	861	515	2 351	74
Selbständige	736	572	538	57	101	20	314	46	34	164	5
Mith. Fam.-Angehörige	/	/	/	/	/	/	/	/	/	/	-
Beamte	561	329	305	21	/	72	179	30	25	231	5
Angestellte	2 153	1 306	1 163	87	8	68	876	123	143	847	21
Arbeiter	2 917	1 809	1 496	44	22	14	755	662	313	1 108	42
Erwerbslose	347	234	144	10	-	/	74	58	90	114	35
Nichterwerbspersonen	170	88	77	/	/	7	43	22	10	83	35
dar. mit überwiegendem Lebens- unterhalt durch Rente u. dgl.	122	49	40	/	/	/	22	13	9	73	34
Zusammen	6 889	4 341	3 726	225	134	184	2 242	942	615	2 548	143
Alleinerziehende	1 348	1 103	877	59	/	37	516	264	226	246	173
Alleinerziehende Männer	172	157	138	16	/	9	41	71	19	15	10
Alleinerziehende Frauen	1 177	946	739	42	/	27	475	193	206	231	163
Zusammen	8 237	5 444	4 603	284	135	221	2 758	1 206	841	2 793	316
mit Kindern unter 18 Jahren											
Ehemänner											
Erwerbspersonen	7 677	4 954	4 280	259	164	200	2 553	1 104	674	2 722	122
Erwerbstätige	7 281	4 683	4 110	247	164	198	2 466	1 034	573	2 598	85
Selbständige	853	670	633	66	124	23	365	55	37	183	7
Mith. Fam.-Angehörige	6	/	/	/	/	-	/	/	-	/	-
Beamte	649	387	360	25	/	84	212	36	27	263	7
Angestellte	2 458	1 522	1 362	102	9	76	1 026	149	159	937	25
Arbeiter	3 315	2 100	1 750	52	27	15	862	794	350	1 215	47
Erwerbslose	396	272	170	12	-	/	87	69	101	124	37
Nichterwerbspersonen	230	117	102	6	/	7	54	34	15	114	43
dar. mit überwiegendem Lebens- unterhalt durch Rente u. dgl.	177	75	62	/	/	/	32	24	13	102	42
Zusammen	7 907	5 071	4 382	265	164	208	2 607	1 138	689	2 836	165
Alleinerziehende	1 579	1 302	1 049	73	/	46	609	320	253	277	200
Alleinerziehende Männer	217	196	174	21	/	12	53	89	23	19	14
Alleinerziehende Frauen	1 361	1 104	874	52	/	34	556	231	230	257	186
Zusammen	9 486	6 373	5 430	338	165	253	3 216	1 458	943	3 113	365
Insgesamt											
Ehemänner											
Erwerbspersonen	14 200	9 437	8 321	502	362	331	5 020	2 106	1 116	4 763	455
Erwerbstätige	13 362	8 875	7 946	478	362	325	4 822	1 980	930	4 486	372
Selbständige	1 733	1 361	1 300	145	276	36	736	107	61	373	50
Mith. Fam.-Angehörige	42	35	35	10	23	/	/	/	/	7	/
Beamte	1 194	739	697	45	/	135	437	76	42	455	20
Angestellte	4 685	3 033	2 755	185	14	126	2 116	314	278	1 651	130
Arbeiter	5 708	3 708	3 159	93	45	28	1 531	1 462	549	2 001	171
Erwerbslose	838	562	375	24	/	5	199	147	187	276	83
Nichterwerbspersonen	5 504	808	687	46	/	18	352	246	141	4 695	2 653
dar. mit überwiegendem Lebens- unterhalt durch Rente u. dgl.	5 339	708	575	41	/	12	297	221	133	4 631	2 631
Zusammen	19 703	10 246	8 988	549	367	349	5 372	2 352	1 257	9 458	3 108
Alleinstehende ohne Kinder /											
Alleinerziehende	11 239	4 346	3 689	381	24	173	1 821	1 271	677	6 893	6 687
Alleinstehende Männer ohne Kinder/alleinerziehende Männer	2 862	1 704	1 470	211	/	98	475	682	234	1 159	1 129
Alleinstehende Frauen ohne Kinder/alleinerziehende Frauen	8 377	2 642	2 200	171	19	75	1 346	588	443	5 734	5 559
Insgesamt	30 943	14 592	12 658	930	390	522	7 193	3 623	1 934	16 351	9 796

*) Ergebnis des Mikrozensus. - Bevölkerung am Familienwohnsitz. - Bei den Alleinstehenden ohne Kinder sind ledige Personen nicht einbezogen. Als Alleinerziehende zählen auch Väter und Mütter mit volljährigen Kindern.

*) Verheiratet zusammenlebend.

4 Familien

4.12 Familien/Alleinstehende ohne Kinder im April 1993 nach Beteiligung am Erwerbsleben und Stellung im Beruf der Ehepartner bzw. der Alleinstehenden ohne Kinder*)

4.12.2 Mit ausländischer Bezugsperson 1 000

Beteiligung am Erwerbsleben und Stellung im Beruf des Ehemannes*)	Insgesamt	Ehefrau ¹⁾ bzw. Alleinstehende ohne Kinder / Alleinerziehende									dar. mit über- wiegendem Lebensunter- halt durch Rente u. dgl.
		Erwerbspersonen							Nichterwerbspersonen		
		Erwerbstätige							Erwerbs- lose	zu- sammen	
		zu- sammen	zu- sammen	Selb- ständige	mit- heffende Familien- angehörige	Beamte	Ange- stellte	Arbeiter			
Alleinstehende ohne Kinder / Alleinerziehende											
ohne Kinder											
Ehemänner											
Erwerbspersonen	305	197	165	10	/	/	68	84	31	108	13
Erwerbstätige	255	160	141	8	/	/	58	70	19	95	8
Selbständige	22	18	17	/	/	/	9	/	/	/	/
Mith. Fam.-Angehörige	/	/	/	/	-	-	-	/	-	-	-
Beamte	-	-	-	-	-	-	-	-	-	-	-
Angestellte	53	34	31	/	-	/	24	/	/	19	/
Arbeiter	179	108	93	/	/	/	25	64	15	71	6
Erwerbslose	50	36	24	/	-	/	9	14	12	13	5
Nichterwerbspersonen	95	27	22	/	-	/	8	12	5	68	37
dar. mit überwiegendem Lebens- unterhalt durch Rente u. dgl.	82	18	14	/	-	/	/	9	/	64	36
Zusammen	399	224	187	11	/	/	74	97	36	176	50
Alleinstehende	385	277	229	20	/	-	59	149	48	108	96
Alleinstehende Männer	238	194	160	14	/	-	31	115	34	44	41
Alleinstehende Frauen	146	83	68	6	/	-	28	35	14	64	56
Zusammen	784	500	416	31	/	/	133	246	84	284	147
mit Kindern (ohne Altersbegrenzung)											
Ehemänner											
Erwerbspersonen	1 081	556	485	25	10	5	132	293	90	525	32
Erwerbstätige	939	480	422	23	10	5	121	284	58	458	11
Selbständige	83	56	53	7	9	/	25	11	/	27	/
Mith. Fam.-Angehörige	/	/	/	/	-	-	-	-	-	-	-
Beamte	-	-	-	-	-	-	-	-	-	-	-
Angestellte	145	76	67	8	/	/	44	11	9	68	/
Arbeiter	710	346	301	7	/	/	52	242	45	363	9
Erwerbslose	142	75	43	/	-	/	12	29	32	67	22
Nichterwerbspersonen	92	34	28	/	-	/	8	19	6	58	26
dar. mit überwiegendem Lebens- unterhalt durch Rente u. dgl.	73	20	16	/	-	/	/	12	/	53	25
Zusammen	1 173	590	494	26	10	6	140	312	96	584	58
Alleinerziehende	163	115	88	6	/	-	27	55	28	47	38
Alleinerziehende Männer	35	29	22	/	-	-	/	17	8	6	/
Alleinerziehende Frauen	127	86	66	/	/	-	24	38	20	42	33
Zusammen	1 336	705	581	32	10	6	167	366	124	631	96
mit Kindern unter 3 Jahren											
Ehemänner											
Erwerbspersonen	301	97	75	/	/	/	27	42	22	204	16
Erwerbstätige	256	80	66	/	/	/	25	36	14	176	/
Selbständige	18	9	8	/	/	/	/	/	/	10	/
Mith. Fam.-Angehörige	-	-	-	-	-	-	-	-	-	-	-
Beamte	-	-	-	-	-	-	-	-	-	-	-
Angestellte	43	16	13	/	/	/	9	/	/	27	/
Arbeiter	185	56	46	/	-	-	12	32	10	139	/
Erwerbslose	45	17	8	/	-	/	/	6	8	28	11
Nichterwerbspersonen	19	/	/	-	-	/	/	/	/	15	9
dar. mit überwiegendem Lebens- unterhalt durch Rente u. dgl.	14	/	/	-	-	/	-	/	/	13	9
Zusammen	320	101	78	/	/	/	27	44	23	219	25
Alleinerziehende	26	13	9	/	-	-	/	5	/	13	10
Alleinerziehende Männer	/	/	/	/	-	-	/	/	/	/	/
Alleinerziehende Frauen	21	9	6	/	-	-	/	/	/	12	10
Zusammen	346	114	88	6	/	/	30	50	27	232	35
mit Kindern unter 6 Jahren											
Ehemänner											
Erwerbspersonen	501	193	150	8	/	/	50	87	43	309	21
Erwerbstätige	429	161	134	7	/	/	45	77	27	268	/
Selbständige	36	19	17	/	/	/	8	/	/	17	/
Mith. Fam.-Angehörige	/	/	/	/	-	-	-	-	-	-	-
Beamte	-	-	-	-	-	-	-	-	-	-	-
Angestellte	71	30	25	/	/	/	17	/	/	41	/
Arbeiter	322	112	92	/	-	/	20	69	21	209	/
Erwerbslose	72	31	16	/	-	/	/	10	16	41	16
Nichterwerbspersonen	29	8	8	/	-	/	/	/	/	21	12
dar. mit überwiegendem Lebens- unterhalt durch Rente u. dgl.	20	/	/	-	-	/	/	/	/	18	12
Zusammen	530	201	157	8	/	/	52	92	44	329	33
Alleinerziehende	46	28	19	/	-	-	5	12	9	19	15
Alleinerziehende Männer	8	7	5	/	-	-	/	/	/	/	/
Alleinerziehende Frauen	38	20	14	/	-	-	/	7	7	18	14
Zusammen	577	229	176	10	/	/	58	103	52	348	47

*) Ergebnis des Mikrozensus. - Bevölkerung am Familienwohnsitz. - Bei den Alleinstehenden ohne Kinder sind ledige Personen nicht einbezogen. Als Alleinerziehende zählen auch Väter und Mütter mit volljährigen Kindern.

¹⁾ Verheiratet zusammenlebend.

4 Familien
4.12 Familien/Alleinstehende ohne Kinder im April 1993 nach Beteiligung am Erwerbsleben und Stellung im
Beruf der Ehepartner bzw. der Alleinstehenden ohne Kinder*)
4.12.2 Mit ausländischer Bezugsperson
1 000

Beteiligung am Erwerbsleben und Stellung im Beruf des Ehemannes*)	Insgesamt	Ehefrau*) bzw. Alleinstehende ohne Kinder / Alleinerziehende									
		Erwerbspersonen								Nichterwerbspersonen	
		zu- sammen	Erwerbstätige					Erwerbs- lose	zu- sammen	dar. mit über- wiegendem Lebensunter- halt durch Rente u. dgl.	
			zu- sammen	Selb- ständige	mit- helfende Familien- angehörige	Beamte	Ange- stellte				Arbeiter
Alleinstehende ohne Kinder / Alleinerziehende											
mit Kindern unter 15 Jahren											
Ehemänner											
Erwerbspersonen	848	405	332	17	6	/	98	206	73	443	27
Erwerbstätige	733	347	300	15	6	/	89	185	47	386	7
Selbständige	64	41	37	/	5	/	18	8	/	23	/
Mith. Fam.-Angehörige	/	/	/	/	-	-	-	-	-	-	-
Beamte	-	-	-	-	-	-	-	-	-	-	-
Angestellte	117	57	50	5	/	/	32	9	7	59	/
Arbeiter	551	248	212	/	/	/	39	168	36	304	6
Erwerbslose	115	58	32	/	-	/	9	21	26	57	20
Nichterwerbspersonen	52	18	16	/	-	/	5	10	/	33	17
dar. mit überwiegendem Lebens- unterhalt durch Rente u. dgl.	36	7	6	/	-	/	/	/	/	29	16
Zusammen	900	423	348	17	6	6	103	216	75	476	44
Alleinerziehende	103	72	52	/	/	-	18	30	20	31	25
Alleinerziehende Männer	18	16	11	/	-	-	/	9	/	/	/
Alleinerziehende Frauen	85	56	41	/	/	-	16	21	15	28	23
Zusammen	1 002	495	400	22	6	6	121	245	95	507	68
mit Kindern unter 16 Jahren											
Ehemänner											
Erwerbspersonen	950	472	391	21	7	/	114	245	80	478	28
Erwerbstätige	824	406	355	19	7	/	104	221	52	417	8
Selbständige	71	47	44	6	6	/	21	9	/	24	/
Mith. Fam.-Angehörige	/	/	/	/	-	-	-	-	-	-	-
Beamte	-	-	-	-	-	-	-	-	-	-	-
Angestellte	129	66	58	6	/	/	38	10	8	62	/
Arbeiter	623	292	252	6	/	/	44	202	40	331	6
Erwerbslose	126	65	37	/	-	/	10	24	29	61	20
Nichterwerbspersonen	62	23	20	/	-	/	6	13	/	39	19
dar. mit überwiegendem Lebens- unterhalt durch Rente u. dgl.	45	11	9	/	-	/	/	7	/	34	18
Zusammen	1 012	495	411	21	7	6	119	258	84	517	47
Alleinerziehende	121	87	65	5	/	-	21	39	23	33	27
Alleinerziehende Männer	23	20	14	/	-	-	/	11	6	/	/
Alleinerziehende Frauen	98	67	51	/	/	-	19	28	17	30	24
Zusammen	1 133	582	476	27	7	6	140	296	107	551	74
Zusammen											
Ehemänner											
Erwerbspersonen	1 385	752	630	35	12	8	198	377	122	633	46
Erwerbstätige	1 194	641	563	31	12	7	178	334	77	553	19
Selbständige	106	74	70	10	11	/	34	13	/	31	/
Mith. Fam.-Angehörige	/	/	/	/	-	-	-	/	-	-	-
Beamte	-	-	-	-	-	-	-	-	-	-	-
Angestellte	198	110	98	11	/	/	68	15	12	88	/
Arbeiter	886	454	394	9	/	/	77	306	61	434	15
Erwerbslose	192	112	67	/	-	/	20	43	44	80	27
Nichterwerbspersonen	187	61	50	/	-	/	16	31	11	126	62
dar. mit überwiegendem Lebens- unterhalt durch Rente u. dgl.	154	38	30	/	-	/	8	21	8	116	61
Zusammen	1 572	813	681	37	12	9	214	408	132	759	108
Alleinstehende ohne Kinder / Alleinerziehende	548	392	317	26	/	-	87	204	75	156	135
Alleinstehende Männer ohne Kinder/alleinerziehende Männer	274	223	182	18	/	-	35	131	41	50	45
Alleinstehende Frauen ohne Kinder/alleinerziehende Frauen	274	168	134	10	/	-	52	72	34	105	89
Zusammen	2 120	1 205	997	62	12	9	301	612	208	915	243

*) Ergebnis des Mikrozensus. - Bevölkerung am Familienwohnsitz. - Bei den Alleinstehenden ohne Kinder sind ledige Personen nicht einbezogen. Als Alleinerziehende zählen auch Väter und Mütter mit volljährigen Kindern.

*) Verheiratet zusammenlebend.

4 Familien
4.13 Familien/Alleinstehende ohne Kinder im April 1993 nach Familienstand und monatlichem Nettoeinkommen
der Bezugsperson bzw. der Familie*)
1 000

Nettoeinkommen der Bezugsperson von ... bis unter ... DM	In- gesamt	Familien/Alleinstehende ohne Kinder										Selbst. Land- wirte, mith. Fam.- Angehörige	kein Ein- kommen, ohne Angabe
		Nettoeinkommen der Familien bzw. der Alleinstehenden ohne Kinder von ... bis unter ... DM											
		zu- sammen	unter 1 000	1 000 - 1 800	1 800 - 2 500	2 500 - 3 000	3 000 - 4 000	4 000 - 5 000	5 000 - 6 000	6 000 - 7 500	7 500 und mehr		
mit Kindern													
Verheiratet zusammen- lebende Männer													
unter 1 000	328	309	27	80	70	43	55	20	7	/	/	6	13
1 000 - 1 800	1 335	1 272	-	131	258	213	404	169	58	27	11	13	50
1 800 - 2 500	2 478	2 370	-	-	461	321	672	546	218	116	35	35	73
2 500 - 3 000	1 787	1 714	-	-	-	502	495	349	217	112	40	24	48
3 000 - 4 000	2 123	2 036	-	-	-	-	881	532	316	216	91	29	58
4 000 - 5 000	972	927	-	-	-	-	-	401	218	191	117	16	29
5 000 - 6 000	520	491	-	-	-	-	-	-	221	150	120	11	18
6 000 - 7 500	320	300	-	-	-	-	-	-	-	165	135	8	12
7 500 und mehr	336	307	-	-	-	-	-	-	-	-	307	15	14
Zusammen	10 199	9 728	27	212	789	1 080	2 508	2 017	1 255	982	858	158	315
Selbst. Landwirte, mith. Fam.-Angehörige													
Kein Einkommen	58	53	/	9	12	8	11	6	/	/	/	/	/
Ohne Angabe	440	-	-	-	-	-	-	-	-	-	-	12	428
Zusammen	10 948	9 781	29	221	801	1 088	2 519	2 022	1 258	985	859	420	747
Alleinerziehende Männer													
unter 1 000	35	33	15	8	/	/	/	/	/	-	-	/	/
1 000 - 1 800	93	89	-	39	17	8	15	6	/	/	/	/	/
1 800 - 2 500	113	109	-	-	55	11	18	17	/	/	/	/	/
2 500 - 3 000	53	52	-	-	-	25	11	8	/	/	/	/	/
3 000 - 4 000	51	50	-	-	-	-	30	8	6	/	/	/	/
4 000 - 5 000	21	20	-	-	-	-	-	14	/	/	/	-	/
5 000 - 6 000	10	10	-	-	-	-	-	-	7	/	/	-	/
6 000 - 7 500	7	7	-	-	-	-	-	-	-	5	/	/	/
7 500 und mehr	8	8	-	-	-	-	-	-	-	-	8	/	/
Zusammen	391	378	15	47	76	47	76	54	27	20	15	/	12
Selbst. Landwirte, mith. Fam.-Angehörige													
Kein Einkommen	/	/	/	/	/	/	/	/	/	-	-	-	/
Ohne Angabe	18	-	-	-	-	-	-	-	-	-	-	-	18
Zusammen	420	379	16	47	76	47	76	54	27	20	15	8	32
Alleinerziehende Frauen													
unter 1 000	476	456	227	109	50	30	25	7	/	/	/	/	16
1 000 - 1 800	793	762	-	383	137	62	117	38	14	8	/	/	29
1 800 - 2 500	511	496	-	-	277	70	69	54	15	8	/	/	14
2 500 - 3 000	156	150	-	-	-	83	39	14	9	/	/	/	6
3 000 - 4 000	110	107	-	-	-	-	72	19	9	5	/	/	/
4 000 - 5 000	38	37	-	-	-	-	-	25	7	/	/	/	/
5 000 - 6 000	12	11	-	-	-	-	-	-	8	/	/	-	/
6 000 - 7 500	/	/	-	-	-	-	-	-	-	/	/	-	/
7 500 und mehr	/	/	-	-	-	-	-	-	-	-	/	-	-
Zusammen	2 105	2 027	227	491	484	246	321	157	65	36	21	8	70
Selbst. Landwirte, mith. Fam.-Angehörige													
Kein Einkommen	22	5	/	/	/	/	/	/	-	-	-	/	17
Ohne Angabe	84	-	-	-	-	-	-	-	-	-	-	-	83
Zusammen	2 228	2 033	229	492	485	246	321	157	65	36	21	25	170
Alleinerziehende													
unter 1 000	510	489	242	116	54	33	27	8	/	/	/	/	17
1 000 - 1 800	886	850	-	422	154	70	132	43	17	9	/	/	32
1 800 - 2 500	624	605	-	-	332	82	87	70	19	11	/	/	18
2 500 - 3 000	209	201	-	-	-	109	49	22	14	/	/	/	8
3 000 - 4 000	161	157	-	-	-	-	102	27	15	9	/	/	/
4 000 - 5 000	59	57	-	-	-	-	-	40	10	6	/	/	/
5 000 - 6 000	22	21	-	-	-	-	-	-	15	/	/	-	/
6 000 - 7 500	11	11	-	-	-	-	-	-	-	8	/	-	/
7 500 und mehr	13	13	-	-	-	-	-	-	-	-	13	/	/
Zusammen	2 496	2 405	242	538	540	293	397	210	93	55	36	9	82
Selbst. Landwirte, mith. Fam.-Angehörige													
Kein Einkommen	26	6	/	/	/	/	/	/	/	-	-	/	19
Ohne Angabe	102	-	-	-	-	-	-	-	-	-	-	-	101
Zusammen	2 647	2 411	244	540	542	293	398	211	93	55	36	34	202
Zusammen													
unter 1 000	838	798	269	197	125	76	82	28	11	7	/	10	30
1 000 - 1 800	2 221	2 123	-	553	412	283	536	213	75	37	15	16	82
1 800 - 2 500	3 102	2 975	-	-	793	403	759	616	237	128	39	36	91
2 500 - 3 000	1 996	1 916	-	-	-	611	544	371	231	117	42	25	55
3 000 - 4 000	2 284	2 194	-	-	-	-	983	559	331	226	95	29	61
4 000 - 5 000	1 032	985	-	-	-	-	-	441	228	196	120	16	31
5 000 - 6 000	541	512	-	-	-	-	-	-	236	154	122	11	19
6 000 - 7 500	332	311	-	-	-	-	-	-	-	173	136	8	13
7 500 und mehr	349	319	-	-	-	-	-	-	-	-	319	15	14
Zusammen	12 694	12 133	269	750	1 329	1 373	2 905	2 227	1 348	1 038	895	165	397
Selbst. Landwirte, mith. Fam.-Angehörige													
Kein Einkommen	84	60	/	11	13	8	12	6	/	/	/	/	23
Ohne Angabe	542	-	-	-	-	-	-	-	-	-	-	12	529
Zusammen	13 595	12 193	274	760	1 343	1 381	2 916	2 233	1 350	1 040	895	454	949

*) Ergebnis des Mikrozensus - Bevölkerung am Familienwohnsitz. - Bei den Alleinstehenden ohne Kinder sind ledige Personen nicht einbezogen. Als Alleinerziehende zählen auch Väter und Mütter mit volljährigen Kindern.

4 Familien
4.13 Familien/Alleinstehende ohne Kinder im April 1993 nach Familienstand und monatlichem Nettoeinkommen
der Bezugsperson bzw. der Familie*)
1 000

Nettoeinkommen der Bezugsperson von ... bis unter ... DM	Ins- gesamt	Familien/Alleinstehende ohne Kinder											Selbst Land- wirte, mith. Fam.- Angehörige	kein Ein- kommen, ohne Angabe
		Nettoeinkommen der Familien bzw. der Alleinstehenden ohne Kinder von ... bis unter ... DM												
		zu- sammen	unter 1 000	1 000 1 800	1 800 2 500	2 500 3 000	3 000 4 000	4 000 5 000	5 000 6 000	6 000 7 500	7 500 und mehr			
ohne Kinder														
Verheiratet zusammen- lebende Männer														
unter 1 000	432	423	61	209	93	31	21	6	/	/	/	/	6	
1 000 - 1 800	1 997	1 983	-	490	857	338	235	34	7	/	/	9	25	
1 800 - 2 500	2 459	2 411	-	-	847	455	696	361	41	10	/	12	36	
2 500 - 3 000	1 137	1 118	-	-	-	390	338	243	128	14	/	6	16	
3 000 - 4 000	1 092	1 065	-	-	-	-	483	270	187	123	23	8	19	
4 000 - 5 000	488	470	-	-	-	-	-	202	106	103	59	6	10	
5 000 - 6 000	235	228	-	-	-	-	-	-	102	64	59	/	6	
6 000 - 7 500	140	135	-	-	-	-	-	-	-	70	65	/	/	
7 500 und mehr	169	159	-	-	-	-	-	-	-	-	159	/	5	
Zusammen ...	8 148	7 968	61	700	1 797	1 211	1 752	1 115	573	387	372	56	125	
Selbst. Landwirte, mith. Fam.-Angehörige	134	-	-	-	-	-	-	-	-	-	-	134	-	
Kein Einkommen	53	50	/	13	17	7	6	/	/	/	/	/	/	
Ohne Angabe	420	-	-	-	-	-	-	-	-	-	-	6	414	
Zusammen ...	8 755	8 017	64	712	1 813	1 218	1 758	1 118	574	388	372	196	542	
Alleinstehende	8 592	8 073	1 248	3 419	2 001	598	486	188	68	36	50	63	456	
Alleinst. Männer	2 443	2 295	218	653	693	276	245	100	46	27	38	28	122	
Alleinst. Frauen	6 149	5 778	1 030	2 766	1 308	322	241	68	23	9	11	37	334	
Zusammen ...	17 347	16 090	1 312	4 131	3 814	1 816	2 244	1 286	643	423	421	258	899	
Insgesamt														
Verheiratet zusammen- lebende Männer														
unter 1 000	780	733	87	290	164	74	76	25	9	/	/	9	19	
1 000 - 1 800	3 332	3 235	-	622	1 115	549	639	203	66	30	12	22	75	
1 800 - 2 500	4 937	4 781	-	-	1 308	776	1 368	907	259	128	38	48	109	
2 500 - 3 000	2 824	2 830	-	-	-	892	833	592	345	128	42	30	64	
3 000 - 4 000	3 215	3 102	-	-	-	-	1 344	802	502	339	114	37	76	
4 000 - 5 000	1 459	1 398	-	-	-	-	-	603	324	294	177	22	39	
5 000 - 6 000	755	717	-	-	-	-	-	-	324	214	179	15	24	
6 000 - 7 500	480	435	-	-	-	-	-	-	-	235	200	10	15	
7 500 und mehr	505	488	-	-	-	-	-	-	-	-	488	19	19	
Zusammen ...	18 347	17 696	87	911	2 586	2 291	4 280	3 132	1 829	1 370	1 230	212	440	
Selbst. Landwirte, mith. Fam.-Angehörige	386	-	-	-	-	-	-	-	-	-	-	386	-	
Kein Einkommen	111	103	6	22	29	15	17	8	/	/	/	18	7	
Ohne Angabe	860	-	-	-	-	-	-	-	-	-	-	18	842	
Zusammen ...	19 703	17 799	93	933	2 615	2 306	4 276	3 140	1 832	1 372	1 231	616	1 289	
Alleinstehende ohne Kinder/ Alleinerziehende														
Alleinstehende Männer ohne Kinder/allein- erziehende Männer	11 239	10 484	1 492	3 958	2 542	891	883	378	161	91	86	96	659	
Alleinstehende Frauen ohne Kinder/allein- erziehende Frauen	2 862	2 674	233	700	789	323	321	154	73	47	53	34	155	
Insgesamt ...	8 377	7 811	1 259	3 258	1 773	588	583	224	88	44	33	62	504	
	30 943	28 283	1 586	4 891	5 157	3 197	5 160	3 519	1 993	1 463	1 317	712	1 947	

*) Ergebnis des Mikrozensus. - Bevölkerung am Familienwohnsitz. - Bei den Alleinstehenden ohne Kinder sind ledige Personen nicht einbezogen. Als Alleinerziehende zählen auch Väter und Mütter mit volljährigen Kindern.

4 Familien
4.14 Familien/Alleinstehende ohne Kinder im April 1993 nach Staatsangehörigkeit und monatlichem Nettoeinkommen
der Familie bzw. der Alleinstehenden ohne Kinder*)
1 000

Nettoeinkommen der Familie/ Alleinstehenden ohne Kinder von ... bis unter ... DM	Ins- gesamt	Ohne Kinder	Mit ... Kind(ern)						Kinder
			zu- sammen	1	2	3	4	5 und mehr	
Insgesamt									
unter 1 000	1 586	1 312	274	204	58	10	/	/	358
1 000 - 1 800	4 891	4 131	760	509	189	50	10	/	1 091
1 800 - 2 500	5 157	3 814	1 343	790	424	95	22	11	2 075
2 500 - 3 000	3 197	1 816	1 381	742	483	123	23	10	2 226
3 000 - 4 000	5 160	2 244	2 916	1 496	1 100	253	50	17	4 749
4 000 - 5 000	3 519	1 286	2 233	1 135	853	193	38	15	3 652
5 000 - 7 500	3 456	1 066	2 390	1 107	976	247	48	12	4 060
7 500 und mehr	1 317	421	895	350	396	117	25	8	1 634
Sonstige*)	2 660	1 257	1 403	667	501	174	43	17	2 480
Insgesamt ...	30 943	17 347	13 595	6 999	4 981	1 262	260	93	22 304
beide Ehepartner deutsch									
unter 1 000	64	50	14	7	/	/	/	/	23
1 000 - 1 800	796	652	144	80	46	14	/	/	232
1 800 - 2 500	2 334	1 721	613	313	238	50	9	/	992
2 500 - 3 000	2 034	1 149	886	443	352	76	11	/	1 440
3 000 - 4 000	3 867	1 657	2 210	1 086	894	189	33	8	3 617
4 000 - 5 000	2 878	1 055	1 823	919	716	152	27	8	2 961
5 000 - 7 500	2 978	914	2 063	961	853	207	36	7	3 469
7 500 und mehr	1 152	351	801	315	359	100	20	7	1 452
Sonstige*)	1 743	698	1 044	471	394	136	32	11	1 856
Zusammen ...	17 845	8 247	9 598	4 595	3 857	926	170	50	16 043
beide Ehepartner ausländisch									
unter 1 000	23	11	12	8	/	/	/	/	17
1 000 - 1 800	112	46	66	31	23	8	/	/	117
1 800 - 2 500	215	61	154	64	55	21	8	6	303
2 500 - 3 000	197	42	155	54	56	30	10	5	325
3 000 - 4 000	268	54	215	75	82	39	11	6	439
4 000 - 5 000	163	26	137	42	59	24	7	/	288
5 000 - 7 500	121	13	108	34	45	19	7	/	228
7 500 und mehr	33	7	26	6	11	7	/	/	58
Sonstige*)	106	22	85	24	32	19	5	/	192
Zusammen ...	1 239	282	957	337	366	168	55	31	1 966
Ehemann deutsch, Ehefrau ausländisch									
unter 1 000	/	/	/	/	/	-	-	-	/
1 000 - 1 800	10	6	/	/	/	/	/	-	6
1 800 - 2 500	27	15	12	8	/	/	/	-	18
2 500 - 3 000	31	13	18	9	7	/	/	-	29
3 000 - 4 000	66	22	44	24	16	/	/	/	70
4 000 - 5 000	45	18	27	13	10	/	/	/	46
5 000 - 7 500	52	17	35	15	15	/	/	/	62
7 500 und mehr	25	7	19	7	9	/	/	-	33
Sonstige*)	26	9	17	8	6	/	/	/	29
Zusammen ...	286	109	177	87	67	17	/	/	295
Ehefrau deutsch, Ehemann ausländisch									
unter 1 000	/	/	/	/	/	-	-	-	/
1 000 - 1 800	14	8	7	/	/	/	/	-	11
1 800 - 2 500	38	16	22	10	8	/	/	-	39
2 500 - 3 000	44	15	29	13	11	/	/	/	50
3 000 - 4 000	75	25	50	22	21	5	/	/	87
4 000 - 5 000	55	19	36	18	15	/	/	-	61
5 000 - 7 500	53	17	36	16	14	/	/	/	63
7 500 und mehr	20	6	14	5	7	/	/	-	25
Sonstige*)	30	9	21	11	7	/	/	-	35
Zusammen ...	333	117	216	99	86	26	5	/	373

*) Ergebnis des Mikrozensus. - Bevölkerung am Familienwohnsitz. - Bei den Alleinstehenden ohne Kinder sind ledige Personen nicht einbezogen. Als Alleinerziehende zählen auch Väter und Mütter mit volljährigen Kindern.

*) Selbständige Landwirte, mithelfende Familienangehörige, kein Einkommen sowie ohne Angabe.

4 Familien

4.14 Familien/Alleinstehende ohne Kinder im April 1993 nach Staatsangehörigkeit und monatlichem Nettoeinkommen der Familie bzw. der Alleinstehenden ohne Kinder*) 1 000

Nettoeinkommen der Familie/ Alleinstehenden ohne Kinder von ... bis unter ... DM	Ins- gesamt	Ohne Kinder	Mit ... Kind(ern)						Kinder
			zu- sammen	1	2	3	4	5 und mehr	
Ehepaare zusammen									
unter 1 000	93	64	29	18	9	/	/	/	44
1 000 - 1 800	933	712	221	116	73	24	6	/	367
1 800 - 2 500	2 615	1 813	801	394	305	74	18	10	1 352
2 500 - 3 000	2 306	1 218	1 088	520	426	111	22	9	1 843
3 000 - 4 000	4 276	1 758	2 519	1 207	1 013	237	46	15	4 212
4 000 - 5 000	3 140	1 118	2 022	990	800	184	36	13	3 357
5 000 - 7 500	3 204	962	2 242	1 026	927	234	45	11	3 823
7 500 und mehr	1 231	372	859	333	385	111	23	8	1 568
Sonstige ^{*)}	1 905	738	1 167	514	439	159	39	16	2 112
Zusammen ...	19 703	8 755	10 948	5 118	4 375	1 137	235	83	18 678
Alleinstehende ohne Kinder/Alleinerziehende deutsch									
unter 1 000	1 400	1 177	222	170	45	7	/	/	284
1 000 - 1 800	3 810	3 309	500	367	107	22	/	/	668
1 800 - 2 500	2 399	1 897	503	372	110	17	/	/	661
2 500 - 3 000	842	563	279	213	53	11	/	/	363
3 000 - 4 000	843	464	379	278	82	15	/	/	506
4 000 - 5 000	364	160	204	141	52	9	/	/	282
5 000 - 7 500	242	98	144	80	48	13	/	/	228
7 500 und mehr	82	46	36	17	12	6	/	/	65
Sonstige ^{*)}	710	493	217	142	57	14	/	/	316
Zusammen ...	10 692	8 207	2 484	1 778	565	113	21	8	3 373
Alleinstehende ohne Kinder/Alleinerziehende ausländisch									
unter 1 000	93	71	22	16	/	/	/	-	30
1 000 - 1 800	149	110	39	25	10	/	/	-	57
1 800 - 2 500	143	104	39	23	10	/	/	/	62
2 500 - 3 000	49	35	14	9	/	/	/	-	20
3 000 - 4 000	41	22	19	11	5	/	/	/	30
4 000 - 5 000	14	7	7	/	/	/	-	/	13
5 000 - 7 500	10	6	/	/	/	/	-	/	9
7 500 und mehr	/	/	/	/	-	-	/	-	/
Sonstige ^{*)}	45	26	19	11	5	/	/	/	32
Zusammen ...	548	385	163	104	40	12	/	/	253
Alleinstehende ohne Kinder/Alleinerziehende zusammen									
unter 1 000	1 492	1 248	244	186	49	8	/	/	314
1 000 - 1 800	3 958	3 419	540	392	116	25	/	/	725
1 800 - 2 500	2 542	2 001	542	395	119	20	/	/	723
2 500 - 3 000	891	598	293	222	57	12	/	/	383
3 000 - 4 000	883	486	398	289	87	16	/	/	537
4 000 - 5 000	378	168	211	145	53	9	/	/	295
5 000 - 7 500	252	104	148	82	50	13	/	/	237
7 500 und mehr	86	50	36	17	12	6	/	/	66
Sonstige ^{*)}	755	519	236	153	62	14	/	/	348
Zusammen ...	11 239	8 592	2 647	1 881	605	125	26	10	3 626

^{*)} Ergebnis des Mikrozensus. - Bevölkerung am Familienwohnsitz. - Bei den Alleinstehenden ohne Kinder sind ledige Personen nicht einbezogen. Als Alleinerziehende zählen auch Väter und Mütter mit volljährigen Kindern.

^{*)} Selbständige Landwirte, mithelfende Familienangehörige, kein Einkommen sowie ohne Angabe.

4 Familien
4.15 Familien / Alleinstehende ohne Kinder im April 1993 nach Gemeindegrößenklassen*)
1 000

Familien / Alleinstehende ohne Kinder ----- Zahl der Kinder in der Familie	Insgesamt	Familien / Alleinstehende ohne Kinder in Gemeinden von ... bis unter ... Einwohnern							
		unter	5 000	10 000	20 000	50 000	100 000	200 000	500 000
		5 000	10 000	20 000	50 000	100 000	200 000	500 000	und mehr
Insgesamt									
Familien/Alleinstehende ohne Kinder ..	30 943	5 457	3 057	4 273	5 303	2 689	2 362	2 654	5 149
ohne Kinder									
Ehepaare/Alleinstehende	17 347	2 752	1 571	2 267	2 934	1 551	1 413	1 599	3 260
mit Kindern (ohne Altersbegrenzung)									
1 Kind	6 999	1 267	716	998	1 231	608	508	590	1 083
2 Kinder	4 981	1 070	569	761	875	402	336	355	613
3 Kinder	1 262	289	158	193	207	103	81	83	148
4 Kinder und mehr	353	79	43	54	56	27	24	26	45
Familien	13 595	2 705	1 486	2 006	2 369	1 137	949	1 055	1 889
Kinder	22 304	4 618	2 516	3 334	3 850	1 838	1 529	1 666	2 954
mit Kindern unter 3 Jahren									
1 Kind	2 047	376	223	308	350	175	146	161	308
2 Kinder und mehr	204	35	26	28	36	16	15	15	32
Familien	2 251	412	250	337	386	191	161	175	339
Kinder ¹⁾	2 458	448	276	366	423	207	177	190	371
Alle Kinder ²⁾	4 011	769	460	600	683	333	285	299	583
mit Kindern unter 6 Jahren									
1 Kind	3 087	585	321	443	523	267	224	253	470
2 Kinder	907	167	113	140	163	72	66	64	122
3 Kinder und mehr	90	19	11	11	16	6	7	7	13
Familien	4 083	772	445	594	701	345	297	324	605
Kinder ¹⁾	5 179	980	580	758	896	430	377	403	755
Alle Kinder ²⁾	7 502	1 480	838	1 099	1 282	627	544	569	1 063
mit Kindern von 6 bis unter 15 Jahren									
1 Kind	3 759	759	388	533	651	315	257	303	554
2 Kinder	1 651	375	190	243	273	129	109	119	214
3 Kinder	236	48	27	35	39	22	17	19	28
4 Kinder und mehr	38	9	/	5	7	/	/	/	5
Familien	5 684	1 191	609	817	970	468	385	444	802
Kinder ¹⁾	7 929	1 689	866	1 146	1 343	649	535	612	1 089
Alle Kinder ²⁾	11 582	2 504	1 281	1 688	1 956	946	774	870	1 561
mit Kindern unter 15 Jahren									
1 Kind	4 412	820	445	620	754	378	308	380	707
2 Kinder	2 997	633	340	445	523	239	208	218	391
3 Kinder	664	144	82	99	108	55	44	47	87
4 Kinder und mehr	164	36	17	23	28	13	13	13	21
Familien	8 237	1 632	884	1 187	1 411	685	573	659	1 206
Kinder ¹⁾	13 107	2 669	1 446	1 904	2 238	1 079	912	1 015	1 844
Alle Kinder ²⁾	15 096	3 125	1 672	2 204	2 571	1 239	1 035	1 153	2 097
mit Kindern von 15 bis unter 18 Jahren									
1 Kind	2 100	438	223	304	363	172	148	168	284
2 Kinder und mehr	173	37	20	24	31	14	10	12	26
Familien	2 273	475	243	327	394	187	158	179	310
Kinder ¹⁾	2 452	513	263	351	427	202	168	191	336
Alle Kinder ²⁾	4 724	1 018	523	695	808	387	318	357	618
darunter: Schüler									
1 Kind	1 767	343	181	253	315	149	129	145	251
2 Kinder und mehr	123	22	14	18	23	10	8	9	20
Familien	1 890	365	194	271	337	159	136	154	272
Kinder ¹⁾	2 016	387	208	289	361	170	145	164	293
Alle Kinder ²⁾	3 952	785	421	580	696	335	278	311	547
mit Kindern unter 18 Jahren									
1 Kind	4 820	879	488	673	827	416	347	423	767
2 Kinder	3 577	761	399	529	628	285	244	263	467
3 Kinder	858	188	104	126	140	71	58	58	113
4 Kinder und mehr	230	50	25	34	37	19	17	18	31
Familien	9 486	1 878	1 017	1 362	1 632	790	665	763	1 379
Kinder ¹⁾	15 559	3 182	1 709	2 256	2 665	1 281	1 080	1 206	2 180
Alle Kinder ²⁾	17 088	3 536	1 898	2 491	2 922	1 406	1 177	1 310	2 348
mit Kindern von 18 Jahren und älter									
1 Kind	4 200	848	465	631	750	361	289	312	547
2 Kinder	1 018	224	132	178	179	79	67	61	97
3 Kinder	140	37	18	27	22	11	8	7	9
4 Kinder und mehr	21	7	5	/	/	/	/	/	/
Familien	5 379	1 115	621	838	953	453	364	381	655
Kinder ¹⁾	6 744	1 435	807	1 078	1 184	557	449	480	774
Alle Kinder ²⁾	8 409	1 802	1 006	1 335	1 465	693	552	581	973

*) Ergebnis des Mikrozensus. - Bevölkerung am Familienwohnsitz. - Bei den Alleinstehenden ohne Kinder sind ledige Personen nicht einbezogen. Als Alleinerziehende zählen auch Väter und Mütter mit volljährigen Kindern.

1) Kinder der jeweiligen Altersgruppe.

2) Kinder aller Altersgruppen, die in den betreffenden Familien leben.

4 Familien

4.16 Familien/Alleinstehende ohne Kinder im April 1993 nach Ländern und Staatsangehörigkeit der Bezugsperson*)
1 000

Land	Ins- gesamt	Ohne Kinder	Mit ... Kind(ern)						Kinder
			zu- sammen	1	2	3	4	5 und mehr	
mit deutscher Bezugsperson									
Baden-Württemberg	3 288	1 839	1 449	719	542	152	29	7	2 409
Bayern	4 005	2 199	1 806	907	666	184	39	10	2 998
Berlin	1 258	811	447	267	147	25	6	/	669
Berlin - West	754	523	231	143	69	15	/	/	345
Berlin - Ost	504	288	215	124	78	10	/	/	324
Brandenburg	989	522	467	233	193	34	/	/	751
Bremen	250	163	86	52	28	6	/	/	130
Hamburg	589	402	187	111	60	12	/	/	284
Hessen	2 025	1 198	827	449	304	62	10	/	1 296
Mecklenburg-Vorpommern	705	348	357	170	153	27	6	/	588
Niedersachsen	2 733	1 576	1 157	586	432	108	22	9	1 910
Nordrhein-Westfalen	6 205	3 689	2 516	1 356	876	233	41	11	4 032
Rheinland-Pfalz	1 398	782	616	332	215	55	11	/	988
Saarland	411	242	169	99	56	11	/	/	255
Sachsen	1 861	1 065	797	433	299	53	9	/	1 242
Sachsen-Anhalt	1 112	610	502	278	186	31	5	/	774
Schleswig-Holstein	991	585	406	215	147	37	6	/	652
Thüringen	1 004	532	472	253	185	28	/	/	733
Deutschland	28 823	16 563	12 260	6 459	4 489	1 057	196	59	19 711
Nachrichtlich:									
Früheres Bundesgebiet	22 647	13 197	9 450	4 968	3 395	874	165	47	15 299
Neue Länder und Berlin-Ost	6 176	3 366	2 810	1 491	1 094	183	30	11	4 412
mit ausländischer Bezugsperson									
Baden-Württemberg	410	149	261	101	103	41	11	6	502
Bayern	360	154	206	93	73	29	8	/	374
Berlin	124	47	77	36	27	9	/	/	141
Berlin - West	108	39	69	30	25	9	/	/	130
Berlin - Ost	16	8	8	6	/	-	-	-	11
Brandenburg	16	9	7	/	/	/	/	-	13
Bremen	25	8	18	8	/	/	/	/	34
Hamburg	75	31	44	19	16	6	/	/	87
Hessen	230	81	149	59	60	20	6	/	285
Mecklenburg-Vorpommern	/	/	/	/	/	/	-	-	5
Niedersachsen	131	44	88	33	31	14	6	/	182
Nordrhein-Westfalen	566	192	374	139	135	66	22	12	763
Rheinland-Pfalz	83	31	53	22	19	7	/	/	102
Saarland	21	7	14	5	6	/	/	/	28
Sachsen	25	12	13	7	/	/	/	-	20
Sachsen-Anhalt	10	7	/	/	/	-	-	-	/
Schleswig-Holstein	35	10	24	10	8	/	/	/	47
Thüringen	6	/	/	/	/	/	-	-	5
Deutschland	2 120	784	1 336	540	492	205	64	35	2 593
Nachrichtlich:									
Früheres Bundesgebiet	2 043	745	1 298	519	478	203	64	35	2 535
Neue Länder und Berlin-Ost	77	39	38	21	14	/	/	-	58
Insgesamt									
Baden-Württemberg	3 698	1 988	1 710	820	645	192	39	13	2 911
Bayern	4 365	2 353	2 012	1 000	739	213	47	13	3 372
Berlin	1 382	858	524	303	174	34	9	/	810
Berlin - West	862	561	300	173	94	24	7	/	475
Berlin - Ost	520	296	223	130	80	10	/	/	335
Brandenburg	1 005	531	474	236	197	35	/	/	764
Bremen	275	171	104	59	32	10	/	/	164
Hamburg	664	432	232	130	76	18	/	/	371
Hessen	2 254	1 279	975	507	364	82	16	7	1 581
Mecklenburg-Vorpommern	710	349	361	173	153	27	6	/	594
Niedersachsen	2 864	1 620	1 244	619	464	122	27	12	2 092
Nordrhein-Westfalen	6 771	3 881	2 890	1 495	1 010	299	63	23	4 795
Rheinland-Pfalz	1 481	813	668	354	233	62	15	/	1 089
Saarland	431	249	182	104	62	13	/	/	283
Sachsen	1 886	1 077	809	439	304	54	9	/	1 262
Sachsen-Anhalt	1 122	617	505	280	187	31	5	/	778
Schleswig-Holstein	1 025	595	430	225	154	42	7	/	700
Thüringen	1 010	535	475	254	187	28	/	/	738
Deutschland	30 943	17 347	13 596	6 999	4 981	1 262	260	93	22 304
Nachrichtlich:									
Früheres Bundesgebiet	24 691	13 942	10 748	5 487	3 873	1 077	229	82	17 833
Neue Länder und Berlin-Ost	6 252	3 405	2 847	1 512	1 108	185	31	11	4 470

*) Ergebnis des Mikrozensus. - Bevölkerung am Familienwohnsitz. - Bei den Alleinstehenden ohne Kinder sind ledige Personen nicht mit einbezogen. Als Alleinerziehende zählen auch Väter und Mütter mit volljährigen Kindern.

4
4.17 Familien/Alleinstehende ohne Kinder im April 1993
in

Lfd. Nr.	Familienstand der Bezugsperson	Deutsch- land	Früheres Bundes- gebiet	Baden - Württem- berg	Bayern	Berlin			Branden- burg	Bremen
						zu- sammen	Berlin - West	Berlin - Ost		
ohne										
Männer										
1	ledig	-	-	-	-	-	-	-	-	-
2	verheiratet zusammenlebend	8 755	7 037	1 018	1 195	362	225	137	262	81
3	verheiratet getrenntlebend	434	391	66	78	30	23	7	7	6
4	verwitwet	848	679	97	115	38	25	12	26	8
5	geschieden	1 160	881	120	143	90	53	38	50	14
6	Zusammen	11 198	8 989	1 301	1 530	519	325	194	345	108
Frauen										
7	ledig	-	-	-	-	-	-	-	-	-
8	verheiratet zusammenlebend	x	x	x	x	x	x	x	x	x
9	verheiratet getrenntlebend	256	239	34	34	17	15	/	/	/
10	verwitwet	4 692	3 798	530	642	213	153	60	140	45
11	geschieden	1 200	917	123	148	109	69	40	43	13
12	Zusammen	6 149	4 954	687	823	339	236	103	186	63
Zusammen										
13	ledig	-	-	-	-	-	-	-	-	-
14	verheiratet zusammenlebend	8 755	7 037	1 018	1 195	362	225	137	262	81
15	verheiratet getrenntlebend	691	630	100	112	47	37	9	11	10
16	verwitwet	5 541	4 477	627	756	251	178	72	166	53
17	geschieden	2 361	1 798	244	291	199	121	78	92	27
18	Zusammen	17 347	13 942	1 988	2 353	858	561	296	531	171
mit										
Männer										
19	ledig	76	46	/	5	8	/	/	/	/
20	verheiratet zusammenlebend	10 948	8 799	1 437	1 660	354	205	149	355	77
21	verheiratet getrenntlebend	59	52	7	7	5	/	/	/	/
22	verwitwet	143	115	15	25	/	/	/	5	/
23	geschieden	142	113	16	19	10	7	/	6	/
24	Zusammen	11 368	9 126	1 478	1 715	380	222	158	372	81
Frauen										
25	ledig	541	322	44	60	52	26	27	35	6
26	verheiratet zusammenlebend	x	x	x	x	x	x	x	x	x
27	verheiratet getrenntlebend	214	185	25	32	15	10	5	6	/
28	verwitwet	643	531	79	109	16	10	5	20	/
29	geschieden	831	585	84	95	61	32	28	41	10
30	Zusammen	2 228	1 623	232	296	144	78	65	103	23
Zusammen										
31	ledig	617	368	48	66	60	30	30	40	7
32	verheiratet zusammenlebend	10 948	8 799	1 437	1 660	354	205	149	355	77
33	verheiratet getrenntlebend	273	237	32	39	20	14	6	7	/
34	verwitwet	786	646	93	134	20	12	7	25	5
35	geschieden	973	698	100	114	70	39	32	47	11
36	Zusammen	13 596	10 748	1 710	2 012	524	300	223	474	104
Ins										
Männer										
37	ledig	76	46	/	5	8	/	/	/	/
38	verheiratet zusammenlebend	19 704	15 836	2 454	2 854	715	430	286	617	157
39	verheiratet getrenntlebend	494	444	73	85	35	27	8	9	6
40	verwitwet	991	794	112	139	42	28	14	31	9
41	geschieden	1 302	994	136	161	100	59	41	55	16
42	Zusammen	22 566	18 114	2 779	3 246	900	547	352	717	189
Frauen										
43	ledig	541	322	44	60	52	26	27	35	6
44	verheiratet zusammenlebend	x	x	x	x	x	x	x	x	x
45	verheiratet getrenntlebend	470	424	60	65	32	25	7	9	7
46	verwitwet	5 335	4 329	609	750	229	163	65	160	50
47	geschieden	2 031	1 502	207	243	169	101	68	84	23
48	Zusammen	8 377	6 576	919	1 119	482	315	168	288	86
Insgesamt										
49	ledig	617	368	48	66	60	30	30	40	7
50	verheiratet zusammenlebend	19 704	15 836	2 454	2 854	715	430	286	617	157
51	verheiratet getrenntlebend	963	867	133	151	67	51	16	18	13
52	verwitwet	6 326	5 123	720	890	270	191	80	191	59
53	geschieden	3 333	2 496	343	405	269	160	109	139	39
54	Insgesamt	30 943	24 691	3 698	4 365	1 382	862	520	1 005	275

*) Ergebnis des Mikrozensus. - Bevölkerung am Familienwohnsitz. - Bei den Alleinstehenden ohne Kinder sind ledige Personen nicht einbezogen. Als Alleinerziehende zählen auch Väter und Mütter mit volljährigen Kindern.

Familien
nach Familienstand der Bezugsperson und Ländern*)
1 000

Hamburg	Hessen	Mecklen- burg - Vor- pommern	Nieder- sachsen	Nord- rhein - West- falen	Rhein- land - Pfalz	Saar- land	Sachsen	Sachsen - Anhalt	Schleswig - Holstein	Thüringen	Lfd. Nr.
Kinder											
-	-	-	-	-	-	-	-	-	-	-	1
190	646	175	843	2 005	413	123	545	316	299	283	2
16	37	/	29	98	22	/	12	8	13	/	3
19	73	18	81	178	44	10	57	29	30	27	4
38	77	30	95	231	55	16	73	50	40	39	5
263	833	227	1 048	2 512	534	153	688	403	382	353	6
-	-	-	-	-	-	-	-	-	-	-	7
x	x	x	x	x	x	x	x	x	x	x	8
10	27	/	21	70	14	/	6	/	8	/	9
115	330	95	457	1 061	220	80	293	168	165	139	10
44	90	26	95	238	44	13	90	44	40	41	11
170	446	122	572	1 369	279	96	389	214	213	182	12
-	-	-	-	-	-	-	-	-	-	-	13
190	646	175	843	2 005	413	123	545	316	299	283	14
26	64	6	50	168	37	6	18	11	21	6	15
134	403	113	537	1 238	264	91	350	197	195	166	16
82	167	56	190	469	99	29	164	93	80	80	17
432	1 279	349	1 620	3 881	813	249	1 077	617	595	535	18
Kindern											
/	8	6	/	11	/	/	11	/	/	/	19
168	798	275	1 017	2 398	551	147	621	385	342	365	20
/	6	/	/	16	/	/	/	/	/	/	21
/	12	/	15	29	9	/	7	6	/	5	22
/	10	/	13	29	7	/	9	/	/	/	23
176	834	288	1 053	2 484	572	155	650	398	357	377	24
15	28	25	39	70	14	/	58	39	16	35	25
x	x	x	x	x	x	x	x	x	x	x	26
6	18	/	19	48	12	/	7	/	9	/	27
11	43	15	66	137	38	11	31	22	22	19	28
23	52	29	67	152	33	10	64	41	27	41	29
55	142	72	191	407	97	28	160	107	74	99	30
17	36	31	42	81	16	6	69	42	19	36	31
168	798	275	1 017	2 398	551	147	621	385	342	365	32
7	24	/	23	64	15	/	8	6	12	/	33
13	55	18	81	186	47	14	38	27	26	24	34
27	63	33	80	181	40	12	73	45	32	46	35
232	975	361	1 244	2 890	668	182	809	505	430	475	36
gesamt											
/	8	6	/	11	/	/	11	/	/	/	37
358	1 444	450	1 860	4 404	964	270	1 166	701	641	648	38
17	43	6	33	114	25	/	13	9	16	5	39
20	85	21	95	207	52	13	64	35	34	32	40
41	87	33	108	260	62	18	82	53	45	44	41
439	1 667	515	2 101	4 996	1 106	307	1 337	801	738	730	42
15	28	25	39	70	14	/	58	39	16	35	43
x	x	x	x	x	x	x	x	x	x	x	44
16	45	/	40	119	26	5	13	7	17	5	45
127	373	110	523	1 198	258	91	323	190	187	158	46
68	142	55	162	390	77	23	155	85	67	82	47
225	588	194	763	1 775	376	124	549	321	287	281	48
17	36	31	42	81	16	6	69	42	19	36	49
358	1 444	450	1 860	4 404	964	270	1 166	701	641	648	50
33	88	10	73	232	52	10	27	16	32	10	51
147	458	131	619	1 405	311	104	388	224	221	190	52
109	230	89	270	650	139	41	237	138	112	126	53
664	2 254	710	2 864	6 771	1 481	431	1 886	1 122	1 025	1 010	54

4 Familien
4.18 Familien / Alleinstehende ohne Kinder im April 1993 in Ein- und Mehrfamilienhaushalten
nach dem Familienstand der Bezugsperson*)

Familienstand der Bezugsperson	Insgesamt	Einfamilienhaushalte		Mehrfamilienhaushalte	
	1 000		%	1 000	%
ohne Kinder					
Ehepaare	8 755	8 393	95,9	362	4,1
Alleinstehende Männer					
ledig	-	-	-	-	-
verheiratet getrenntlebend	434	322	74,2	112	25,8
verwitwet	848	678	80,0	170	20,0
geschieden	1 160	756	65,1	405	34,9
Zusammen	2 443	1 756	71,9	686	28,1
Alleinstehende Frauen					
ledig	-	-	-	-	-
verheiratet getrenntlebend	256	185	72,0	72	28,0
verwitwet	4 692	4 062	86,6	631	13,4
geschieden	1 200	943	78,5	258	21,5
Zusammen	6 149	5 189	84,4	960	15,6
Alleinstehende					
ledig	-	-	-	-	-
verheiratet getrenntlebend	691	507	73,4	184	26,6
verwitwet	5 540	4 740	85,6	800	14,4
geschieden	2 361	1 698	71,9	662	28,1
Zusammen	8 592	6 945	80,8	1 647	19,2
Zusammen	17 347	15 339	88,4	2 009	11,6
mit Kindern					
Ehepaare	10 948	10 494	95,8	454	4,2
Alleinerziehende Männer					
ledig	76	11	15,0	64	85,0
verheiratet getrenntlebend	59	47	80,0	12	20,0
verwitwet	143	122	85,1	21	14,9
geschieden	142	95	66,6	47	33,4
Zusammen	420	275	65,5	145	34,5
Alleinerziehende Frauen					
ledig	541	300	55,5	241	44,5
verheiratet getrenntlebend	214	181	84,9	32	15,1
verwitwet	642	575	89,4	68	10,6
geschieden	830	662	79,7	169	20,3
Zusammen	2 228	1 718	77,1	509	22,9
Alleinerziehende					
ledig	617	312	50,5	305	49,5
verheiratet getrenntlebend	273	229	83,9	44	16,1
verwitwet	785	696	88,6	89	11,4
geschieden	973	757	77,8	216	22,2
Zusammen	2 647	1 993	75,3	654	24,7
Zusammen	13 595	12 487	91,8	1 109	8,2
Insgesamt					
Ehepaare	19 703	18 887	95,9	816	4,1
Alleinstehende Männer ohne Kinder/ alleinerziehende Männer					
ledig	76	11	15,0	64	85,0
verheiratet getrenntlebend	493	369	74,9	124	25,1
verwitwet	991	800	80,7	191	19,3
geschieden	1 302	850	65,3	452	34,7
Zusammen	2 862	2 031	71,0	831	29,0
Alleinstehende Frauen ohne Kinder/ alleinerziehende Frauen					
ledig	541	300	55,5	241	44,5
verheiratet getrenntlebend	470	366	77,9	104	22,1
verwitwet	5 335	4 636	86,9	699	13,1
geschieden	2 031	1 605	79,0	426	21,0
Zusammen	8 377	6 907	82,5	1 469	17,5
Alleinstehende ohne Kinder/ Alleinerziehende					
ledig	617	312	50,5	305	49,5
verheiratet getrenntlebend	963	735	76,3	228	23,7
verwitwet	6 326	5 436	85,9	890	14,1
geschieden	3 333	2 455	73,7	878	26,3
Zusammen	11 239	8 939	79,5	2 301	20,5
Insgesamt	30 943	27 826	89,9	3 117	10,1

*) Ergebnis des Mikrozensus. - Bevölkerung am Familienwohnsitz. - Bei den Alleinstehenden ohne Kinder sind ledige Personen nicht einbezogen. Als Alleinerziehende zählen auch Väter und Mütter mit volljährigen Kindern.

4 Familien
4.19 Ehepaare im April 1993 nach Beteiligung am Erwerbsleben und
Altersgruppen der Ehepartner*)
4.19.1 insgesamt
1 000

Alter des Ehemannes von ... bis unter ... Jahren	ins- gesamt	Alter der Ehefrau von ... bis unter ... Jahren									
		unter 25	25 - 35	35 - 45	45 - 55	55 - 60	darunter 58 - 60	60 - 65	davon		65 und mehr
									60 - 63	63 - 65	
Ehepaare insgesamt											
unter 25	252	197	53	/	/	-	-	-	-	-	-
25 - 35	3 160	389	2 588	175	8	-	-	/	/	/	/
35 - 45	4 246	21	1 271	2 810	136	7	/	/	/	/	/
45 - 55	4 484	/	98	1 369	2 739	230	44	33	26	7	10
55 - 60	2 319	/	7	72	1 123	953	246	136	111	25	27
darunter:											
58 - 60	854	-	/	17	270	468	152	82	68	15	15
60 - 65	1 848	/	/	15	228	711	355	705	492	213	186
davon:											
60 - 63	1 089	-	/	11	168	513	247	341	265	77	55
63 - 65	758	/	/	/	60	199	108	363	227	136	131
65 und mehr	3 395	-	/	8	72	209	111	683	321	362	2 422
Zusammen	19 703	611	4 021	4 452	4 307	2 109	757	1 558	951	607	2 646
beide Ehepartner erwerbstätig											
unter 25	110	82	26	/	/	-	-	-	-	-	-
25 - 35	1 719	185	1 435	95	/	-	-	-	-	-	-
35 - 45	2 543	8	697	1 754	81	/	/	/	/	/	/
45 - 55	2 524	/	49	836	1 553	81	10	/	/	/	/
55 - 60	759	-	/	34	455	253	50	13	12	/	/
darunter:											
58 - 60	222	-	/	7	94	112	30	7	6	/	/
60 - 65	216	-	/	/	58	106	44	41	31	10	6
davon:											
60 - 63	161	-	/	/	48	85	34	22	19	/	/
63 - 65	55	-	/	/	10	22	10	18	12	6	/
65 und mehr	74	-	/	/	8	13	6	20	10	10	32
Zusammen	7 946	276	2 211	2 726	2 158	456	111	77	56	21	41
Ehemann allein erwerbstätig (Ehefrau erwerbslos oder Nichterwerbsperson)											
unter 25	100	82	17	/	-	-	-	-	-	-	-
25 - 35	1 193	154	971	66	/	-	-	/	/	/	/
35 - 45	1 449	10	492	898	45	/	/	/	/	/	/
45 - 55	1 556	/	36	430	943	115	26	24	19	/	7
55 - 60	754	/	/	17	342	324	88	56	44	12	12
darunter:											
58 - 60	247	-	/	/	71	136	46	30	24	6	5
60 - 65	286	-	/	/	37	117	58	104	80	24	26
davon:											
60 - 63	217	-	/	/	31	99	49	73	59	14	12
63 - 65	70	-	/	/	6	19	9	30	20	10	14
65 und mehr	77	-	/	/	/	8	/	23	12	11	43
Zusammen	5 416	248	1 519	1 414	1 371	568	177	207	155	52	88
Ehefrau allein erwerbstätig (Ehemann erwerbslos oder Nichterwerbsperson)											
unter 25	18	13	/	/	/	-	-	-	-	-	-
25 - 35	117	19	91	7	/	-	-	-	-	-	-
35 - 45	134	/	38	89	6	/	/	/	/	/	/
45 - 55	205	/	5	59	129	10	/	/	/	/	/
55 - 60	270	-	/	12	167	84	17	5	/	/	-
darunter:											
58 - 60	104	-	/	/	50	47	11	/	/	/	-
60 - 65	189	-	/	/	60	99	41	22	18	/	/
davon:											
60 - 63	120	-	/	/	40	65	25	11	9	/	/
63 - 65	68	-	/	/	20	34	16	12	9	/	/
65 und mehr	110	-	/	/	28	43	17	24	16	8	11
Zusammen	1 043	32	140	177	391	237	77	52	39	13	13
beide Ehepartner erwerbslos oder Nichterwerbspersonen 1)											
unter 25	25	19	5	/	-	-	-	-	-	-	-
25 - 35	131	32	92	6	/	-	-	-	-	-	-
35 - 45	119	/	43	69	/	/	/	/	/	/	/
45 - 55	198	/	8	44	115	23	6	6	/	/	/
55 - 60	537	-	/	9	160	291	91	62	51	11	14
darunter:											
58 - 60	281	-	/	/	55	172	64	43	35	8	9
60 - 65	1 157	/	/	/	73	389	212	538	364	175	152
davon:											
60 - 63	591	-	/	/	50	264	139	235	177	58	40
63 - 65	565	/	/	/	23	125	73	303	186	117	112
65 und mehr	3 133	-	/	/	34	144	84	616	282	334	2 335
Zusammen	5 299	54	151	134	386	848	393	1 222	702	521	2 504

*) Ergebnis des Mikrozensus. -Bevölkerung am Familien-
wohnsitz. -Verheiratet zusammenlebend.

1) Setzen sich zusammen: Beide Ehepartner erwerbslos,
Ehemann erwerbslos (Ehefrau Nichterwerbsperson),
beide Ehepartner Nichterwerbspersonen, Ehemann
Nichterwerbsperson (Ehefrau erwerbslos).

4 Familien
4.19 Ehepaare im April 1993 nach Beteiligung am Erwerbsleben und
Altersgruppen der Ehepartner*)
4.19.2 Ohne Kinder
1 000

Alter des Ehemannes von ... bis unter ... Jahren	Ins- gesamt	Alter der Ehefrau von ... bis unter ... Jahren									
		unter 25	25	35	45	55	darunter	60	davon		65 und mehr
			35	45	55	60		58	60	63	
Ehepaare insgesamt											
unter 25	112	88	23	/	-	-	-	-	-	-	-
25 - 35	721	143	541	33	/	-	-	/	/	/	/
35 - 45	552	8	175	316	46	5	/	/	/	/	/
45 - 55	1 530	/	25	255	1 135	141	29	25	19	6	9
55 - 60	1 393	/	/	22	598	647	177	100	81	19	23
darunter:											
58 - 60	549	-	/	6	144	325	111	61	50	11	13
60 - 65	1 368	-	/	7	124	507	264	565	390	176	163
davon:											
60 - 63	778	-	/	/	89	367	185	268	206	62	47
63 - 65	591	-	/	/	35	140	80	297	184	113	116
65 und mehr	3 019	-	/	/	48	155	86	572	264	308	2 239
Zusammen	8 755	240	768	637	1 957	1 454	557	1 263	755	508	2 435
beide Ehepartner erwerbstätig											
unter 25	66	49	16	/	-	-	-	-	-	-	-
25 - 35	559	99	435	23	/	-	-	/	/	/	/
35 - 45	421	/	137	247	30	/	/	/	/	/	/
45 - 55	914	/	17	175	569	50	6	/	/	/	/
55 - 60	422	-	/	11	235	167	35	8	7	/	/
darunter:											
58 - 60	133	-	/	/	50	75	21	/	/	/	/
60 - 65	125	-	/	/	27	65	28	28	21	7	/
davon:											
60 - 63	92	-	/	/	22	52	22	15	13	/	/
63 - 65	33	-	/	/	/	13	6	13	8	/	/
65 und mehr	51	-	/	/	/	7	/	13	6	6	26
Zusammen	2 559	153	606	459	968	291	73	50	35	15	33
Ehemann allein erwerbstätig (Ehefrau erwerbslos oder Nichterwerbsperson)											
unter 25	26	23	/	/	-	-	-	-	-	-	-
25 - 35	95	26	60	7	/	-	-	/	/	/	/
35 - 45	91	/	26	49	11	/	/	/	/	/	/
45 - 55	500	/	/	55	346	69	17	18	14	/	6
55 - 60	420	/	/	/	160	205	59	40	31	9	10
darunter:											
58 - 60	148	-	/	/	32	88	32	21	17	/	/
60 - 65	192	-	/	/	15	80	42	74	56	18	22
davon:											
60 - 63	142	-	-	/	13	66	35	52	41	11	10
63 - 65	51	-	/	/	/	14	7	22	15	8	12
65 und mehr	60	-	-	/	/	/	/	16	8	8	37
Zusammen	1 385	52	94	116	536	361	121	150	110	40	76
Ehefrau allein erwerbstätig (Ehemann erwerbslos oder Nichterwerbsperson)											
unter 25	10	8	/	-	-	-	-	-	-	-	-
25 - 35	46	11	33	/	/	-	-	-	-	-	-
35 - 45	24	-	8	13	/	/	-	-	-	-	-
45 - 55	89	/	/	16	64	7	/	/	/	/	/
55 - 60	181	-	/	/	111	61	12	/	/	/	-
darunter:											
58 - 60	70	-	/	/	32	34	8	/	/	/	-
60 - 65	134	-	/	/	41	71	29	17	13	/	/
davon:											
60 - 63	84	-	/	/	26	48	18	8	7	/	/
63 - 65	49	-	/	/	15	23	12	9	7	/	/
65 und mehr	81	-	/	/	20	32	14	17	11	5	10
Zusammen	565	19	46	40	239	171	57	38	28	10	12
beide Ehepartner erwerbslos oder Nichterwerbspersonen 1)											
unter 25	9	8	/	/	-	-	-	-	-	-	-
25 - 35	22	7	13	/	/	-	-	-	-	-	-
35 - 45	15	/	/	7	/	/	/	-	-	-	/
45 - 55	88	-	/	9	56	15	/	/	/	/	/
55 - 60	368	-	/	/	92	214	70	48	40	8	11
darunter:											
58 - 60	199	-	-	/	30	128	50	33	28	5	7
60 - 65	917	-	/	/	42	291	165	446	300	146	135
davon:											
60 - 63	459	-	/	/	28	201	110	193	145	48	35
63 - 65	458	-	/	/	14	90	54	253	155	98	100
65 und mehr	2 827	-	/	/	23	110	66	526	239	288	2 166
Zusammen	4 247	15	23	23	215	631	306	1 025	582	443	2 315

*) Ergebnis des Mikrozensus. -Bevölkerung am Familien-
wohnsitz. -Verheiratet zusammenlebend.

1) Setzen sich zusammen: Beide Ehepartner erwerbslos,
Ehemann erwerbslos (Ehefrau Nichterwerbsperson),
beide Ehepartner Nichterwerbspersonen, Ehemann
Nichterwerbsperson (Ehefrau erwerbslos).

4 Familien
4.19 Ehepaare im April 1993 nach Beteiligung am Erwerbsleben und
Altersgruppen der Ehepartner*)
4.19.3 Mit Kindern
1 000

Alter des Ehemannes von ... bis unter ... Jahren	ins- gesamt	Alter der Ehefrau von ... bis unter ... Jahren										
		unter 25	25 - 35	35 - 45	45 - 55	55 - 60	darunter 58 - 60	60 - 65	davon		65 und mehr	
									60 - 63	63 - 65		
Ehepaare insgesamt												
unter 25	141	109	30	/	/	-	-	-	-	-	-	
25 - 35	2 439	247	2 047	142	/	-	-	/	/	-	/	
35 - 45	3 694	13	1 096	2 493	90	/	/	/	/	/	-	
45 - 55	2 893	/	74	1 115	1 605	89	15	9	7	/	/	
55 - 60	926	-	/	50	526	306	69	36	29	7	/	
darunter:												
58 - 60	305	-	/	12	126	143	41	22	18	/	/	
60 - 65	480	/	/	9	104	204	91	140	103	37	22	
davon:												
60 - 63	312	-	/	6	79	145	62	74	59	14	7	
63 - 65	168	/	/	/	25	59	28	66	43	23	15	
65 und mehr	375	-	/	/	23	54	26	111	57	54	183	
Zusammen	10 948	371	3 253	3 814	2 350	655	200	295	196	99	211	
beide Ehepartner erwerbstätig												
unter 25	44	33	10	/	/	-	-	-	-	-	-	
25 - 35	1 160	86	1 000	73	/	-	-	-	-	-	-	
35 - 45	2 122	/	561	1 507	51	/	-	-	-	-	-	
45 - 55	1 611	/	32	861	885	32	/	/	/	/	-	
55 - 60	336	-	/	23	220	87	15	/	/	/	/	
darunter:												
58 - 60	89	-	/	/	44	37	10	/	/	/	/	
60 - 65	91	-	/	/	31	41	16	13	11	/	/	
davon:												
60 - 63	68	-	/	/	26	32	12	8	6	/	/	
63 - 65	22	-	/	/	5	9	/	6	/	/	/	
65 und mehr	23	-	/	/	/	6	/	7	/	/	6	
Zusammen	5 386	123	1 605	2 267	1 190	165	37	27	20	7	8	
Ehemann allein erwerbstätig (Ehefrau erwerbslos oder Nichterwerbsperson)												
unter 25	74	59	15	/	-	-	-	-	-	-	-	
25 - 35	1 099	128	910	59	/	-	-	/	/	-	/	
35 - 45	1 358	8	466	849	34	/	/	-	-	-	-	
45 - 55	1 057	/	32	375	596	46	9	6	/	/	/	
55 - 60	333	-	/	13	182	119	28	15	13	/	/	
darunter:												
58 - 60	99	-	/	/	39	47	14	9	7	/	/	
60 - 65	94	-	/	/	22	37	16	29	24	6	/	
davon:												
60 - 63	75	-	/	/	18	32	14	21	18	/	/	
63 - 65	19	-	/	/	/	/	/	8	6	/	/	
65 und mehr	17	-	-	-	/	/	/	7	/	/	6	
Zusammen	4 031	196	1 425	1 298	836	207	56	58	45	12	12	
Ehefrau allein erwerbstätig (Ehemann erwerbslos oder Nichterwerbsperson)												
unter 25	7	/	/	/	-	-	-	-	-	-	-	
25 - 35	72	8	58	6	/	-	-	-	-	-	-	
35 - 45	110	/	30	76	/	-	-	/	/	/	-	
45 - 55	116	-	/	44	65	/	/	/	/	-	-	
55 - 60	89	-	/	8	56	23	/	/	/	/	-	
darunter:												
58 - 60	35	-	/	/	18	13	/	/	/	-	-	
60 - 65	55	-	/	/	20	28	11	/	/	/	/	
davon:												
60 - 63	36	-	/	/	14	18	7	/	/	/	-	
63 - 65	19	-	/	/	6	10	/	/	/	/	/	
65 und mehr	29	-	/	/	8	11	/	7	/	/	/	
Zusammen	478	13	94	137	152	66	20	14	11	/	/	
beide Ehepartner erwerbslos oder Nichterwerbspersonen 1)												
unter 25	16	12	/	/	-	-	-	-	-	-	-	
25 - 35	109	25	79	/	/	-	-	-	-	-	-	
35 - 45	104	/	39	61	/	/	-	-	-	-	-	
45 - 55	109	/	6	35	59	8	/	/	/	/	/	
55 - 60	168	-	/	7	68	77	21	14	11	/	/	
darunter:												
58 - 60	82	-	/	/	25	45	15	10	7	/	/	
60 - 65	240	/	-	/	31	98	47	92	64	28	17	
davon:												
60 - 63	132	-	-	/	22	63	29	42	32	10	/	
63 - 65	197	/	-	/	9	35	18	50	32	18	12	
65 und mehr	306	-	/	/	11	34	18	90	44	46	170	
Zusammen	1 052	38	128	112	172	216	87	197	119	77	189	

*) Ergebnis des Mikrozensus. - Bevölkerung am Familien-
wohnsitz. - Verheiratet zusammenlebend.

1) Setzen sich zusammen: Beide Ehepartner erwerbslos,
Ehemann erwerbslos (Ehefrau Nichterwerbsperson),
beide Ehepartner Nichterwerbspersonen, Ehemann
Nichterwerbsperson (Ehefrau erwerbslos).

4 Familien
4.20 Ehepaare im April 1993 nach Beteiligung am Erwerbsleben und Stellung im Beruf des Ehemannes
sowie nach Stellung im Beruf und Wochenarbeitszeit der Ehefrau*)
4.20.1 insgesamt
1 000

Beteiligung am Erwerbsleben und Stellung im Beruf des Ehemannes	Insgesamt	Stellung im Beruf der Ehefrau						
		Selbständige		mith. Fam.-Angehörige		Beamtinnen	Angestellte	Arbeiterinnen
		zusammen	dar. außerhalb der Land- und Forstwirtschaft	zusammen	dar. außerhalb der Land- und Forstwirtschaft			
Wochenarbeitszeit ¹⁾ der Ehefrau bis einschl. 20 Stunden								
Erwerbspersonen	2 346	111	105	131	77	104	1 342	658
Erwerbstätige	2 283	108	103	131	77	104	1 314	626
Selbständige	391	23	21	93	67	11	235	29
dar. außerhalb der Land- und Forstwirtschaft	352	21	21	68	66	10	227	25
Mith.Fam.-Angehörige	11	/	/	10	/	-	/	/
dar. außerhalb der Land- und Forstwirtschaft	/	/	/	/	/	-	-	/
Beamte	276	17	17	/	/	45	173	38
Angestellte	812	47	46	8	/	40	591	124
Arbeiter	793	20	18	18	/	7	314	435
Erwerbslose	63	/	/	-	-	/	28	32
Nichterwerbspersonen	162	9	9	/	/	/	67	81
dar. mit überwiegendem Lebens- unterhalt durch Rente und dgl.	152	8	8	/	/	/	61	78
Zusammen	2 508	120	114	133	78	107	1 409	739
Wochenarbeitszeit ¹⁾ der Ehefrau von 21 bis einschl. 35 Stunden								
Erwerbspersonen	1 508	58	54	59	11	56	936	399
Erwerbstätige	1 449	57	53	59	11	56	904	374
Selbständige	196	16	14	40	11	6	118	16
dar. außerhalb der Land- und Forstwirtschaft	158	14	14	11	11	6	113	13
Mith.Fam.-Angehörige	8	/	/	6	/	-	/	/
dar. außerhalb der Land- und Forstwirtschaft	/	/	/	/	/	-	/	/
Beamte	136	6	6	/	-	26	88	15
Angestellte	506	24	23	/	/	22	391	67
Arbeiter	603	10	9	9	/	/	306	277
Erwerbslose	60	/	/	/	/	/	32	25
Nichterwerbspersonen	129	5	5	/	-	/	72	49
dar. mit überwiegendem Lebens- unterhalt durch Rente und dgl.	117	/	/	/	-	/	65	45
Zusammen	1 637	64	59	60	11	58	1 008	449
Wochenarbeitszeit ¹⁾ der Ehefrau von 36 Stunden und mehr								
Erwerbspersonen	4 466	333	306	172	39	170	2 742	1 049
Erwerbstätige	4 214	313	287	172	38	166	2 604	959
Selbständige	713	106	92	143	37	19	384	62
dar. außerhalb der Land- und Forstwirtschaft	561	90	89	38	36	17	367	49
Mith.Fam.-Angehörige	16	8	7	7	/	/	/	/
dar. außerhalb der Land- und Forstwirtschaft	8	7	7	/	/	/	/	-
Beamte	285	21	20	/	/	63	176	23
Angestellte	1 437	114	111	/	/	64	1 133	123
Arbeiter	1 762	63	56	18	/	20	910	751
Erwerbslose	252	20	19	/	/	/	138	90
Nichterwerbspersonen	376	32	30	/	/	14	213	116
dar. mit überwiegendem Lebens- unterhalt durch Rente und dgl.	306	28	26	/	/	8	171	98
Zusammen	4 843	365	336	174	39	184	2 955	1 165
Erwerbstätige Frauen insgesamt								
Erwerbspersonen	8 321	502	466	362	127	331	5 020	2 106
Erwerbstätige	7 946	478	442	362	127	325	4 822	1 960
Selbständige	1 300	145	127	276	114	36	736	107
dar. außerhalb der Land- und Forstwirtschaft	1 070	125	123	117	113	33	708	88
Mith.Fam.-Angehörige	35	10	9	23	/	/	/	/
dar. außerhalb der Land- und Forstwirtschaft	12	9	9	/	/	/	/	/
Beamte	697	45	43	/	/	135	437	76
Angestellte	2 755	185	181	14	6	126	2 116	314
Arbeiter	3 159	93	83	45	/	28	1 531	1 462
Erwerbslose	375	24	23	/	/	5	199	147
Nichterwerbspersonen	667	46	44	/	/	18	352	246
dar. mit überwiegendem Lebens- unterhalt durch Rente und dgl.	575	41	39	/	/	12	297	221
Insgesamt	8 988	549	510	367	129	349	5 372	2 352

*) Ergebnis des Mikrozensus. - Bevölkerung am Familienwohnsitz. -
Ehepaare verheiratet zusammenlebend.

1) Normalerweise geleistete Wochenarbeitszeit.

4 Familien
4.20 Ehepaare im April 1993 nach Beteiligung am Erwerbsleben und Stellung im Beruf des Ehemannes
sowie nach Stellung im Beruf und Wochenarbeitszeit der Ehefrau*)
4.20.2 Mit Kindern
1 000

Beteiligung am Erwerbsleben und Stellung im Beruf des Ehemannes	Insgesamt	Stellung im Beruf der Ehefrau						
		Selbständige		mith. Fam.-angehörige		Beamtinnen	Angestellte	Arbeiterinnen
		zusammen	dar. außerhalb der Land- und Forstwirtschaft	zusammen	dar. außerhalb der Land- und Forstwirtschaft			
Wochenarbeitszeit ¹⁾ der Ehefrau bis einschl. 20 Stunden								
Erwerbspersonen	1 860	85	82	92	53	96	1 078	510
Erwerbstätige	1 818	84	80	92	53	95	1 058	489
Selbständige	293	17	16	64	45	10	181	21
dar. außerhalb der Land- und Forstwirtschaft	262	15	15	45	44	9	174	18
Mith.Fam.-Angehörige	/	/	/	/	/	-	-	-
dar. außerhalb der Land- und Forstwirtschaft	/	/	/	/	/	-	-	-
Beamte	230	14	14	/	/	42	143	29
Angestellte	650	38	37	7	/	37	470	98
Arbeiter	641	15	13	15	/	6	264	340
Erwerbslose	43	/	/	-	-	/	20	21
Nichterwerbspersonen	68	/	/	/	/	/	27	34
dar. mit überwiegendem Lebens- unterhalt durch Rente und dgl.	61	/	/	/	/	/	22	33
Zusammen	1 928	88	84	93	53	98	1 104	545
Wochenarbeitszeit ¹⁾ der Ehefrau von 21 bis einschl. 35 Stunden								
Erwerbspersonen	1 051	43	39	43	7	45	639	281
Erwerbstätige	1 015	41	38	43	7	45	619	266
Selbständige	142	11	9	30	7	6	83	12
dar. außerhalb der Land- und Forstwirtschaft	111	9	9	7	7	5	80	10
Mith.Fam.-Angehörige	/	/	/	/	-	-	/	-
dar. außerhalb der Land- und Forstwirtschaft	/	/	/	-	-	-	/	-
Beamte	95	/	/	/	-	21	59	10
Angestellte	338	17	17	/	/	17	257	45
Arbeiter	436	8	7	8	-	/	219	200
Erwerbslose	36	/	/	-	-	/	20	15
Nichterwerbspersonen	47	/	/	/	-	/	25	19
dar. mit überwiegendem Lebens- unterhalt durch Rente und dgl.	41	/	/	/	-	/	22	17
Zusammen	1 099	44	41	44	7	46	664	301
Wochenarbeitszeit ¹⁾ der Ehefrau von 36 Stunden und mehr								
Erwerbspersonen	2 701	221	199	133	25	90	1 572	685
Erwerbstätige	2 554	209	187	133	25	88	1 496	628
Selbständige	474	67	56	109	24	11	241	44
dar. außerhalb der Land- und Forstwirtschaft	354	55	54	25	24	10	230	34
Mith.Fam.-Angehörige	10	/	/	/	/	/	/	/
dar. außerhalb der Land- und Forstwirtschaft	5	/	/	/	/	/	/	-
Beamte	143	14	13	/	/	36	81	12
Angestellte	790	77	74	/	/	32	607	72
Arbeiter	1 137	47	40	16	/	9	566	500
Erwerbslose	148	12	12	-	-	/	76	57
Nichterwerbspersonen	136	12	11	/	/	7	69	47
dar. mit überwiegendem Lebens- unterhalt durch Rente und dgl.	100	10	9	/	/	/	50	37
Zusammen	2 837	233	210	134	26	97	1 641	732
Erwerbstätige Frauen zusammen								
Erwerbspersonen	5 613	349	320	268	85	231	3 289	1 476
Erwerbstätige	5 386	334	306	268	85	229	3 173	1 384
Selbständige	908	95	81	204	75	27	505	78
dar. außerhalb der Land- und Forstwirtschaft	727	79	78	77	75	24	484	62
Mith.Fam.-Angehörige	18	5	5	11	/	/	/	/
dar. außerhalb der Land- und Forstwirtschaft	6	/	/	/	/	/	/	-
Beamte	468	32	31	/	/	98	283	51
Angestellte	1 778	132	128	11	/	86	1 334	215
Arbeiter	2 214	69	60	38	/	17	1 049	1 040
Erwerbslose	227	15	14	-	-	/	116	93
Nichterwerbspersonen	251	17	15	/	/	10	121	101
dar. mit überwiegendem Lebens- unterhalt durch Rente und dgl.	202	13	12	/	/	5	93	87
Zusammen	5 864	365	335	271	85	241	3 410	1 577

*) Ergebnis des Mikrozensus. - Bevölkerung am Familienwohnsitz. -
Ehepaare verheiratet zusammenlebend.

1) Normalerweise geleistete Wochenarbeitszeit.

4 Familien

4.21 Ehepaare im April 1993 nach monatlichem Nettoeinkommen der Ehepartner sowie nach der Wochenarbeitszeit der Ehefrau*)

4.21.1 Insgesamt

1 000

Nettoeinkommen des Ehemannes von ... bis unter ... DM	Ins- gesamt	Zu- sammen	Nettoeinkommen der Ehefrau von ... bis unter ... DM										Selbst. Land- wirte, mith. Fam. Angehörige	Ohne Angabe
			unter 1 000	1 000 1 800	1 800 2 500	2 500 3 000	3 000 4 000	4 000 5 000	5 000 6 000	6 000 7 500	7 500 und mehr			
Wochenarbeitszeit ¹⁾ der Ehefrau bis einschl. 20 Stunden														
unter 1 000	36	34	19	10	/	/	/	/	/	/	/	/	/	/
1 000 - 1 800	146	137	96	33	/	/	/	/	/	/	/	/	6	/
1 800 - 2 500	442	422	320	89	11	/	/	/	/	/	/	/	14	6
2 500 - 3 000	419	401	299	91	8	/	/	/	/	/	/	/	13	/
3 000 - 4 000	599	589	363	176	20	/	5	/	/	/	/	/	19	11
4 000 - 5 000	308	289	157	97	24	6	/	/	/	/	/	/	13	6
5 000 - 6 000	172	158	77	53	19	/	/	/	/	/	/	/	9	5
6 000 - 7 500	109	99	51	29	12	/	/	/	/	/	/	/	7	/
7 500 und mehr	118	103	47	28	15	/	/	/	/	/	/	/	12	/
Zusammen	2 349	2 212	1 430	606	116	26	24	5	/	/	/	/	94	42
Selbständige Landwirte, mith. Fam.-Angehörige	53	14	7	/	/	/	-	-	/	-	-	-	36	/
Kein Einkommen, ohne Angabe	107	29	16	9	/	/	/	/	/	-	-	/	9	69
Zusammen	2 508	2 255	1 453	618	120	27	25	6	/	/	/	/	139	114
Wochenarbeitszeit ¹⁾ der Ehefrau von 21 bis einschl. 35 Stunden														
unter 1 000	38	38	14	15	6	/	/	/	-	-	-	-	/	/
1 000 - 1 800	194	192	66	99	20	/	/	/	/	/	/	/	/	/
1 800 - 2 500	399	390	135	191	54	/	/	/	/	/	/	-	7	/
2 500 - 3 000	286	278	91	140	35	9	/	/	-	/	-	-	6	/
3 000 - 4 000	309	302	74	165	43	9	10	/	-	/	-	-	/	/
4 000 - 5 000	141	138	24	68	27	7	8	/	/	/	-	-	/	/
5 000 - 6 000	72	70	9	30	18	/	/	/	/	/	/	-	/	/
6 000 - 7 500	41	40	6	15	10	/	/	/	/	/	/	-	/	/
7 500 und mehr	40	37	6	11	9	/	/	/	/	/	/	-	/	/
Zusammen	1 520	1 484	425	733	222	45	40	11	/	/	/	/	24	12
Selbständige Landwirte, mith. Fam.-Angehörige	47	8	/	/	/	/	/	/	-	/	-	-	37	/
Kein Einkommen, ohne Angabe	70	21	/	9	5	/	/	/	/	/	-	-	/	47
Zusammen	1 637	1 513	430	746	229	47	41	12	/	/	/	/	64	61
Wochenarbeitszeit ¹⁾ der Ehefrau von 36 Stunden und mehr														
unter 1 000	209	202	31	77	57	18	12	/	/	/	/	/	/	/
1 000 - 1 800	855	837	87	435	234	43	25	7	/	/	/	/	9	9
1 800 - 2 500	1 417	1 382	128	478	640	77	43	10	/	/	/	/	22	13
2 500 - 3 000	669	648	72	186	237	116	29	7	/	/	/	/	11	11
3 000 - 4 000	646	623	72	151	189	87	99	16	5	/	/	/	11	12
4 000 - 5 000	277	265	24	49	64	35	48	38	/	/	/	/	5	7
5 000 - 6 000	131	124	12	19	30	14	22	14	10	/	/	/	/	/
6 000 - 7 500	78	73	6	10	20	9	11	7	/	5	/	/	/	/
7 500 und mehr	99	91	/	10	19	9	15	10	7	/	13	/	/	/
Zusammen	4 382	4 245	436	1 416	1 490	406	305	112	40	17	24	/	70	66
Selbständige Landwirte, mith. Fam.-Angehörige	170	32	/	9	10	/	/	/	/	/	/	/	127	11
Kein Einkommen, ohne Angabe	290	125	8	30	39	18	18	8	/	/	/	/	6	160
Zusammen	4 843	4 402	448	1 454	1 538	427	325	122	43	19	25	/	203	237
Erwerbstätige Frauen insgesamt														
unter 1 000	283	274	63	102	85	20	14	/	/	/	/	/	6	/
1 000 - 1 800	1 185	1 166	250	567	259	46	30	8	/	/	/	/	17	12
1 800 - 2 500	2 258	2 194	584	758	705	83	47	11	/	/	/	/	43	22
2 500 - 3 000	1 374	1 327	482	417	280	127	33	7	/	/	/	/	29	18
3 000 - 4 000	1 555	1 494	510	491	252	100	114	18	6	/	/	/	34	27
4 000 - 5 000	726	693	205	214	115	48	60	42	/	/	/	/	20	14
5 000 - 6 000	376	352	98	102	67	22	31	17	12	/	/	/	13	10
6 000 - 7 500	227	212	63	54	42	15	18	9	/	5	/	/	9	6
7 500 und mehr	257	231	58	49	43	17	21	13	8	/	18	/	18	8
Zusammen	8 251	7 941	2 291	2 755	1 828	477	369	129	46	19	29	/	189	121
Selbständige Landwirte, mith. Fam.-Angehörige	270	55	14	17	13	/	/	/	/	/	/	/	200	15
Kein Einkommen, ohne Angabe	487	175	27	48	46	20	20	9	/	/	/	/	17	276
Insgesamt	8 988	8 171	2 331	2 819	1 887	502	391	139	49	21	31	/	406	412

¹⁾ Ergebnis des Mikrozensus. - Bevölkerung am Familienwohnsitz. - Ehepaare verheiratet zusammenlebend.

²⁾ Normalerweise geleistete Wochenarbeitszeit.

4 Familien

4.21 Ehepaare im April 1993 nach monatlichem Nettoeinkommen der Ehepartner sowie nach der Wochenarbeitszeit der Ehefrau*)

4.21.2 Ohne Kinder

1 000

Nettoeinkommen des Ehemannes von ... bis unter ... DM	Ins-gesamt	Zu-sammen	Nettoeinkommen der Ehefrau von ... bis unter ... DM										Selbst Land-wirte, mith. Fam. Angehörige	Ohne Angabe
			unter 1 000	1 000 1 800	1 800 2 500	2 500 3 000	3 000 4 000	4 000 5 000	5 000 6 000	6 000 7 500	7 500 und mehr			
Wochenarbeitszeit *) der Ehefrau bis einschl. 20 Stunden														
unter 1 000	13	12	8	/	/	/	/	/	/	/	/	/	/	/
1 000 - 1 800	63	59	41	15	/	/	/	/	/	/	/	/	/	/
1 800 - 2 500	134	128	95	29	/	/	/	/	/	/	/	/	/	/
2 500 - 3 000	88	84	59	22	/	/	/	/	/	/	/	/	/	/
3 000 - 4 000	98	92	57	29	/	/	/	/	/	/	/	/	/	/
4 000 - 5 000	57	52	27	19	/	/	/	/	/	/	/	/	/	/
5 000 - 6 000	30	27	11	10	/	/	/	/	/	/	/	/	/	/
6 000 - 7 500	21	19	8	8	/	/	/	/	/	/	/	/	/	/
7 500 und mehr	29	25	11	7	/	/	/	/	/	/	/	/	/	/
Zusammen	532	499	317	144	24	6	/	/	/	/	/	28	8	
Selbständige Landwirte, mith. Fam.-Angehörige	17	/	/	/	/	-	-	-	/	-	-	13	/	/
Kein Einkommen, ohne Angabe	30	7	/	/	/	/	-	/	-	-	-	/	20	
Zusammen	580	509	324	147	24	6	/	/	/	/	/	42	28	
Wochenarbeitszeit *) der Ehefrau von 21 bis einschl. 35 Stunden														
unter 1 000	16	18	6	7	/	/	/	/	-	-	-	/	-	/
1 000 - 1 800	74	73	25	37	8	/	/	/	/	/	/	/	/	/
1 800 - 2 500	143	140	41	78	20	/	/	/	/	/	/	/	/	/
2 500 - 3 000	84	82	22	43	14	/	/	/	-	/	-	/	/	/
3 000 - 4 000	95	94	19	51	18	/	/	/	-	/	-	/	/	/
4 000 - 5 000	43	42	7	20	8	/	/	/	-	-	-	/	/	/
5 000 - 6 000	21	21	/	10	5	/	/	/	/	/	/	/	/	/
6 000 - 7 500	12	12	/	/	/	/	/	/	/	/	/	/	/	/
7 500 und mehr	12	11	/	/	/	/	/	/	/	/	/	/	/	/
Zusammen	500	491	124	253	79	18	14	/	/	/	/	6	/	/
Selbständige Landwirte, mith. Fam.-Angehörige	11	/	/	/	/	-	-	/	-	-	-	9	/	/
Kein Einkommen, ohne Angabe	27	7	/	/	/	/	-	/	/	-	-	/	19	
Zusammen	539	500	125	258	81	18	14	/	/	/	/	17	22	
Wochenarbeitszeit *) der Ehefrau von 36 Stunden und mehr														
unter 1 000	97	94	14	36	29	8	6	/	/	/	/	/	/	/
1 000 - 1 800	317	310	23	182	92	18	10	/	/	/	/	/	/	/
1 800 - 2 500	583	574	28	194	289	36	21	/	/	/	/	/	/	/
2 500 - 3 000	284	280	9	69	122	60	14	/	/	/	/	/	/	/
3 000 - 4 000	289	284	8	57	102	48	56	8	/	/	/	/	/	/
4 000 - 5 000	128	123	/	19	32	21	26	20	/	/	/	/	/	/
5 000 - 6 000	57	55	/	7	15	8	11	7	/	/	/	/	/	/
6 000 - 7 500	34	32	/	/	9	/	5	/	/	/	/	/	/	/
7 500 und mehr	44	42	/	/	8	/	9	5	/	/	7	/	/	/
Zusammen	1 831	1 795	90	550	698	207	158	55	18	7	11	18	19	
Selbständige Landwirte, mith. Fam.-Angehörige	40	11	/	/	/	/	/	/	/	/	/	27	/	/
Kein Einkommen, ohne Angabe	135	58	/	13	19	8	7	/	/	/	/	/	77	
Zusammen	2 005	1 862	94	586	721	217	167	59	19	8	11	46	98	
Erwerbstätige Frauen zusammen														
unter 1 000	127	123	28	46	31	9	7	/	/	/	/	/	/	/
1 000 - 1 800	454	442	90	214	102	19	11	/	/	/	/	/	7	/
1 800 - 2 500	880	842	185	299	311	38	22	/	/	/	/	/	11	7
2 500 - 3 000	455	446	89	135	138	64	15	/	/	/	/	/	6	/
3 000 - 4 000	482	470	84	138	121	52	61	9	/	/	/	/	8	/
4 000 - 5 000	225	217	37	57	44	25	30	21	/	/	/	/	6	/
5 000 - 6 000	108	103	15	28	23	10	13	7	5	/	/	/	/	/
6 000 - 7 500	87	83	11	15	15	6	7	/	/	/	/	/	/	/
7 500 und mehr	85	78	14	14	14	6	10	5	/	/	8	/	/	/
Zusammen	2 864	2 785	532	946	800	229	177	60	20	8	13	49	30	
Selbständige Landwirte, mith. Fam.-Angehörige	68	16	/	5	/	/	/	/	/	/	/	49	/	/
Kein Einkommen, ohne Angabe	192	70	8	19	21	9	7	/	/	/	/	6	118	
Zusammen	3 124	2 871	542	971	826	239	185	64	21	9	14	105	148	

*) Ergebnis des Mikrozensus. - Bevölkerung am Familienwohnsitz. - Ehepaare verheiratet zusammenlebend.

*) Normalerweise geleistete Wochenarbeitszeit.

4 Familien
4.22 Erwerbstätige Ehepaare im April 1993 nach der Wochenarbeitszeit*)
1 000

Wochenarbeitszeit des Ehemannes	Insgesamt	Wochenarbeitszeit der Ehefrau		
		bis einschl. 20 Stunden	von 21 bis einschl. 35 Stunden	von 36 Stunden und mehr
mit deutscher Bezugsperson				
ohne Kinder				
bis einschl. 20 Stunden	48	23	5	19
von 21 bis einschl. 35 Stunden ...	42	12	13	16
von 36 Stunden und mehr	2 328	411	398	1 519
Zusammen ...	2 418	447	417	1 555
mit Kindern				
bis einschl. 20 Stunden	53	24	7	22
von 21 bis einschl. 35 Stunden ...	74	25	24	26
von 36 Stunden und mehr	4 837	1 652	919	2 267
Zusammen ...	4 964	1 700	950	2 314
Zusammen				
bis einschl. 20 Stunden	101	47	12	41
von 21 bis einschl. 35 Stunden ...	116	37	37	42
von 36 Stunden und mehr	7 165	2 063	1 317	3 786
Zusammen ...	7 382	2 147	1 366	3 869
mit ausländischer Bezugsperson				
ohne Kinder				
bis einschl. 20 Stunden	/	/	/	/
von 21 bis einschl. 35 Stunden ...	5	/	/	/
von 36 Stunden und mehr	132	16	15	101
Zusammen ...	141	18	17	105
mit Kindern				
bis einschl. 20 Stunden	6	/	/	/
von 21 bis einschl. 35 Stunden ...	10	/	/	/
von 36 Stunden und mehr	407	114	61	232
Zusammen ...	422	118	65	239
Zusammen				
bis einschl. 20 Stunden	10	/	/	/
von 21 bis einschl. 35 Stunden ...	15	/	6	7
von 36 Stunden und mehr	539	130	76	333
Zusammen ...	563	136	83	345
Insgesamt				
ohne Kinder				
bis einschl. 20 Stunden	52	25	6	21
von 21 bis einschl. 35 Stunden ...	47	13	15	18
von 36 Stunden und mehr	2 461	427	413	1 620
Zusammen ...	2 559	465	434	1 660
mit Kindern				
bis einschl. 20 Stunden	59	26	7	25
von 21 bis einschl. 35 Stunden ...	84	26	27	30
von 36 Stunden und mehr	5 244	1 765	980	2 498
Zusammen ...	5 386	1 818	1 015	2 554
Zusammen				
bis einschl. 20 Stunden	111	51	13	46
von 21 bis einschl. 35 Stunden ...	131	40	42	49
von 36 Stunden und mehr	7 704	2 192	1 393	4 119
Zusammen ...	7 946	2 283	1 449	4 214

*) Ergebnis des Mikrozensus. - Bevölkerung am Familienwohnsitz. - Verheiratet zusammenlebend. - Normalerweise geleistete Wochenarbeitszeit.

4 Familien

4.21 Ehepaare im April 1993 nach monatlichem Nettoeinkommen der Ehepartner sowie nach der Wochenarbeitszeit der Ehefrau*)

4.21.3 Mit Kindern

1 000.

Nettoeinkommen des Ehemannes von ... bis unter ... DM	Ins- gesamt	Zu- sammen	Nettoeinkommen der Ehefrau von ... bis unter ... DM									Selbst. Land- wirte, mith. Fam. Angehörige	Ohne Angabe
			unter 1 000	1 000 1 800	1 800 2 500	2 500 3 000	3 000 4 000	4 000 5 000	5 000 6 000	6 000 7 500	7 500 und mehr		
Wochenarbeitszeit *) der Ehefrau bis einschl. 20 Stunden													
unter 1 000	22	21	11	6	/	/	/	/	/	/	/	/	/
1 000 - 1 800	83	78	55	18	/	/	/	/	/	/	/	/	/
1 800 - 2 500	308	294	224	59	8	/	/	/	/	/	/	10	/
2 500 - 3 000	331	318	241	68	6	/	/	/	/	/	/	10	/
3 000 - 4 000	501	477	308	147	16	/	/	/	/	/	/	14	10
4 000 - 5 000	252	237	130	78	20	/	/	/	/	/	/	10	/
5 000 - 6 000	142	132	66	42	17	/	/	/	/	/	/	6	/
6 000 - 7 500	88	80	43	21	9	/	/	/	/	/	/	5	/
7 500 und mehr	89	78	36	21	12	/	/	/	/	/	/	9	/
Zusammen	1 816	1 714	1 112	462	92	20	20	/	/	/	/	68	34
Selbständige Landwirte, mith. Fam.-Angehörige	35	10	5	/	/	/	-	-	-	-	-	23	/
Kein Einkommen, ohne Angabe	77	22	12	6	/	/	/	/	-	-	/	5	50
Zusammen	1 928	1 746	1 129	471	95	21	21	/	/	/	/	97	86
Wochenarbeitszeit *) der Ehefrau von 21 bis einschl. 35 Stunden													
unter 1 000	22	21	8	8	/	/	/	-	-	-	-	/	/
1 000 - 1 800	120	119	41	61	12	/	/	/	/	/	/	/	/
1 800 - 2 500	256	249	94	115	34	/	/	/	/	/	/	/	/
2 500 - 3 000	202	196	70	97	21	5	/	/	-	-	-	/	/
3 000 - 4 000	214	208	55	113	27	6	6	/	-	-	-	/	/
4 000 - 5 000	97	96	17	48	19	/	/	/	/	-	-	/	/
5 000 - 6 000	51	49	7	20	12	/	/	/	/	/	/	/	/
6 000 - 7 500	29	28	/	11	7	/	/	/	/	-	-	/	/
7 500 und mehr	28	26	/	7	7	/	/	/	/	/	/	/	/
Zusammen	1 020	992	301	481	143	29	26	8	/	/	/	18	10
Selbständige Landwirte, mith. Fam.-Angehörige	36	7	/	/	/	/	/	-	-	/	-	28	/
Kein Einkommen, ohne Angabe	43	14	/	5	/	/	/	/	/	/	-	/	27
Zusammen	1 099	1 013	305	488	148	31	27	8	/	/	/	47	38
Wochenarbeitszeit *) der Ehefrau von 36 Stunden und mehr													
unter 1 000	112	108	17	42	28	10	6	/	/	/	/	/	/
1 000 - 1 800	539	527	64	273	142	25	16	/	/	/	/	6	5
1 800 - 2 500	834	808	100	284	352	41	22	/	/	/	/	17	8
2 500 - 3 000	385	368	62	116	115	55	15	/	/	/	/	9	8
3 000 - 4 000	357	339	64	93	87	39	43	8	/	/	/	8	10
4 000 - 5 000	151	142	21	31	33	14	22	18	/	/	/	/	6
5 000 - 6 000	74	68	9	12	15	6	11	7	6	/	/	/	/
6 000 - 7 500	44	41	/	7	10	/	6	/	/	/	/	/	/
7 500 und mehr	55	49	/	7	11	/	6	5	/	/	7	/	/
Zusammen	2 551	2 451	346	866	792	199	146	57	22	9	13	53	48
Selbständige Landwirte, mith. Fam.-Angehörige	131	21	/	6	6	/	/	/	/	-	/	100	9
Kein Einkommen, ohne Angabe	156	69	/	17	19	9	10	/	/	/	/	/	83
Zusammen	2 837	2 541	354	889	818	210	158	63	25	11	14	157	139
Erwerbstätige Frauen zusammen													
unter 1 000	156	150	35	56	34	12	7	/	/	/	/	/	/
1 000 - 1 800	741	724	180	353	157	27	19	5	/	/	/	10	7
1 800 - 2 500	1 398	1 351	419	459	394	45	25	6	/	/	/	32	15
2 500 - 3 000	919	882	372	282	142	62	18	/	/	/	/	24	13
3 000 - 4 000	1 073	1 024	426	353	131	47	53	9	/	/	/	28	22
4 000 - 5 000	501	475	168	157	71	23	30	21	/	/	/	14	12
5 000 - 6 000	267	249	83	75	44	12	17	10	7	/	/	10	8
6 000 - 7 500	160	149	52	39	27	9	12	/	/	/	/	7	/
7 500 und mehr	172	152	44	34	29	11	11	7	/	/	10	13	7
Zusammen	5 387	5 157	1 759	1 809	1 028	248	192	69	25	10	16	139	91
Selbständige Landwirte, mith. Fam.-Angehörige	202	39	11	11	9	/	/	/	/	/	/	151	12
Kein Einkommen, ohne Angabe	275	105	19	28	24	11	12	5	/	/	/	11	160
Zusammen	5 864	5 300	1 789	1 848	1 061	262	206	75	28	12	17	301	264

*) Ergebnis des Mikrozensus. - Bevölkerung am Familienwohnsitz. - Ehepaare verheiratet zusammenlebend.

*) Normalerweise geleistete Wochenarbeitszeit.

4 Familien
4.23 Bevölkerung in Familien/Alleinstehende ohne Kinder im April 1993 nach Familienstand und Altersgruppen*)
4.23.1 Insgesamt
1 000

Alter von ... bis unter ... Jahren		Insgesamt	Ehepaare ohne Kinder / Alleinstehende ohne Kinder	Familien mit ... Kind(ern)					
				zusammen	1	2	3	4	5 und mehr
Ledig									
unter 25		20 165	-	20 165	5 733	9 336	3 602	997	497
25 - 35		2 092	-	2 092	1 243	613	178	42	17
35 - 45		438	-	438	334	81	16	/	/
45 - 55		147	-	147	129	14	/	/	/
55 - 65		61	-	61	54	/	/	/	/
65 - 75		14	-	14	12	/	/	/	-
75 und mehr		/	-	/	/	/	/	-	-
Zusammen ...		22 921	-	22 921	7 508	10 050	3 801	1 045	517
Verheiratet zusammenlebend									
unter 25		863	352	511	371	116	20	/	/
25 - 35		7 181	1 489	5 692	2 405	2 580	571	104	33
35 - 45		8 698	1 190	7 508	2 453	3 668	1 077	228	83
45 - 55		8 791	3 548	5 244	2 813	1 804	479	107	41
55 - 65		7 834	5 478	2 356	1 695	512	115	25	8
65 - 75		4 520	4 010	509	429	66	12	/	/
75 und mehr		1 521	1 444	77	69	6	/	/	/
Zusammen ...		39 407	17 511	21 896	10 236	8 751	2 274	469	166
Verheiratet getrenntlebend									
unter 25		55	41	14	11	/	/	-	-
25 - 35		242	153	89	48	33	6	/	/
35 - 45		232	143	90	43	35	10	/	/
45 - 55		205	149	56	36	15	/	/	/
55 - 65		130	112	18	13	/	/	/	-
65 - 75		65	60	/	/	/	/	-	-
75 und mehr		35	33	/	/	/	-	-	-
Zusammen ...		963	691	273	156	90	20	/	/
Verwitwet									
unter 25		/	/	/	/	/	/	-	-
25 - 35		32	11	21	9	8	/	/	/
35 - 45		112	30	81	38	31	9	/	/
45 - 55		352	196	157	97	46	10	/	/
55 - 65		955	741	213	164	38	10	/	/
65 - 75		1 992	1 826	166	145	18	/	/	/
75 und mehr		2 880	2 734	146	138	7	/	/	/
Zusammen ...		6 326	5 541	786	592	149	35	6	/
Geschieden									
unter 25		24	12	12	9	/	/	/	-
25 - 35		483	255	228	127	78	18	/	/
35 - 45		908	508	400	236	130	26	6	/
45 - 55		926	688	238	174	53	9	/	/
55 - 65		574	500	75	59	13	/	/	/
65 - 75		283	267	17	15	/	/	-	-
75 und mehr		135	131	/	/	/	-	-	-
Zusammen ...		3 333	2 361	973	625	277	55	11	/
Insgesamt									
unter 25		21 109	406	20 703	6 124	9 458	3 623	1 001	497
25 - 35		10 029	1 909	8 121	3 832	3 311	775	151	52
35 - 45		10 388	1 871	8 517	3 104	3 944	1 138	241	90
45 - 55		10 421	4 580	5 841	3 249	1 931	505	112	43
55 - 65		9 553	6 831	2 722	1 985	573	128	27	9
65 - 75		6 875	6 163	711	605	87	15	/	/
75 und mehr		4 575	4 342	233	216	14	/	/	/
Insgesamt ...		72 950	26 103	46 847	19 116	19 318	6 186	1 535	693

*) Ergebnis des Mikrozensus. - Bevölkerung am Familienwohnsitz. - Bei den Alleinstehenden ohne Kinder sind ledige Personen nicht einbezogen.

4 Familien

4.23 Bevölkerung in Familien/Alleinstehende ohne Kinder im April 1993 nach Familienstand und Altersgruppen*)

4.23.2 Männlich

1 000

Alter von ... bis unter ... Jahren	Insgesamt	Ehepaare ohne Kinder / Alleinstehende ohne Kinder	Familien mit ... Kind(ern)					
			zusammen	1	2	3	4	5 und mehr
Ledig								
unter 25	10 637	-	10 637	3 054	4 923	1 886	521	254
25 - 35	1 356	-	1 356	782	410	124	29	12
35 - 45	257	-	257	194	48	10	/	/
45 - 55	85	-	85	74	9	/	/	/
55 - 65	25	-	25	22	/	/	/	-
65 - 75	/	-	/	/	/	/	/	-
75 und mehr	/	-	/	/	/	/	-	-
Zusammen ...	12 363	-	12 363	4 129	5 392	2 022	553	268
Verheiratet zusammenlebend								
unter 25	252	112	141	107	28	/	/	/
25 - 35	3 160	721	2 439	1 117	1 059	216	37	11
35 - 45	4 246	552	3 694	1 162	1 854	532	108	38
45 - 55	4 484	1 590	2 894	1 444	1 057	296	69	27
55 - 65	4 167	2 761	1 406	976	327	80	18	6
65 - 75	2 396	2 077	319	262	47	9	/	/
75 und mehr	998	942	56	50	/	/	/	/
Zusammen ...	19 704	8 755	10 948	5 118	4 375	1 137	235	83
Verheiratet getrenntlebend								
unter 25	19	17	/	/	/	-	-	-
25 - 35	108	101	8	5	/	/	/	-
35 - 45	124	106	19	12	6	/	-	/
45 - 55	120	98	21	15	/	/	-	/
55 - 65	78	69	8	6	/	/	/	-
65 - 75	30	28	/	/	/	/	-	-
75 und mehr	16	15	/	/	-	-	-	-
Zusammen ...	494	434	59	41	15	/	/	/
Verwitwet								
unter 25	/	/	/	-	/	-	-	-
25 - 35	7	5	/	/	/	-	/	-
35 - 45	23	8	15	8	5	/	/	-
45 - 55	75	41	34	21	9	/	/	/
55 - 65	188	144	44	32	9	/	/	/
65 - 75	272	245	27	22	/	/	/	-
75 und mehr	426	404	21	20	/	/	-	/
Zusammen ...	991	848	143	105	29	7	/	/
Geschieden								
unter 25	/	/	/	/	-	-	-	-
25 - 35	182	166	16	12	/	/	/	-
35 - 45	374	321	54	38	13	/	/	/
45 - 55	403	351	52	41	9	/	/	/
55 - 65	244	227	17	13	/	/	-	/
65 - 75	69	66	/	/	/	/	-	-
75 und mehr	25	24	/	/	-	-	-	-
Zusammen ...	1 302	1 160	142	108	28	5	/	/
Zusammen								
unter 25	10 914	134	10 781	3 163	4 951	1 890	522	255
25 - 35	4 813	993	3 821	1 918	1 474	341	66	22
35 - 45	5 025	987	4 038	1 415	1 925	547	111	40
45 - 55	5 167	2 081	3 086	1 596	1 089	302	70	28
55 - 65	4 701	3 201	1 500	1 049	343	83	18	6
65 - 75	2 768	2 416	352	288	51	9	/	/
75 und mehr	1 465	1 386	79	72	6	/	/	/
Zusammen ...	34 853	11 198	23 655	9 500	9 839	3 173	791	353

*) Ergebnis des Mikrozensus. - Bevölkerung am Familienwohnsitz. - Bei den Alleinstehenden ohne Kinder sind ledige Personen nicht einbezogen.

4 Familien
4.23 Bevölkerung in Familien/Aleinstehende ohne Kinder im April 1993 nach Familienstand und Altersgruppen*)
4.23.3 Weiblich
1 000

Alter von ... bis unter ... Jahren	Insgesamt	Ehepaare ohne Kinder / Alleinstehende ohne Kinder	Familien mit ... Kind(ern)					
			zusammen	1	2	3	4	5 und mehr
Ledig								
unter 25	9 528	-	9 528	2 679	4 413	1 716	477	243
25 - 35	736	-	736	461	203	54	13	5
35 - 45	181	-	181	139	33	6	/	/
45 - 55	61	-	61	54	5	/	-	/
55 - 65	36	-	36	32	/	/	/	/
65 - 75	13	-	13	11	/	/	/	-
75 und mehr	/	-	/	/	/	/	-	-
Zusammen ...	10 558	-	10 558	3 379	4 659	1 779	492	249
Verheiratet zusammenlebend								
unter 25	611	240	371	264	88	16	/	/
25 - 35	4 021	768	3 253	1 288	1 521	354	67	22
35 - 45	4 452	637	3 815	1 291	1 814	545	119	45
45 - 55	4 307	1 957	2 350	1 369	747	183	38	14
55 - 65	3 667	2 718	950	719	185	36	7	/
65 - 75	2 124	1 933	190	167	19	/	/	/
75 und mehr	522	502	21	19	/	/	-	-
Zusammen ...	19 704	8 755	10 948	5 118	4 375	1 137	235	83
Verheiratet getrenntlebend								
unter 25	36	23	12	10	/	/	-	-
25 - 35	134	53	81	43	31	6	/	/
35 - 45	108	37	71	31	29	9	/	/
45 - 55	86	51	35	21	10	/	/	/
55 - 65	52	43	10	7	/	/	/	-
65 - 75	35	32	/	/	/	-	-	-
75 und mehr	19	18	/	/	/	-	-	-
Zusammen ...	470	256	214	115	76	18	/	/
Verwitwet								
unter 25	/	/	/	/	/	/	-	-
25 - 35	25	6	19	8	7	/	/	/
35 - 45	88	22	66	30	26	7	/	/
45 - 55	278	155	123	76	37	8	/	/
55 - 65	766	598	169	132	29	7	/	/
65 - 75	1 721	1 581	140	123	15	/	/	/
75 und mehr	2 455	2 330	125	118	6	/	/	-
Zusammen ...	5 335	4 692	643	487	120	28	/	/
Geschieden								
unter 25	19	8	11	8	/	/	/	-
25 - 35	301	89	212	115	75	18	/	/
35 - 45	534	187	346	199	117	23	6	/
45 - 55	522	337	186	133	44	8	/	/
55 - 65	330	272	58	46	10	/	/	/
65 - 75	215	201	14	13	/	-	-	-
75 und mehr	110	106	/	/	/	-	-	-
Zusammen ...	2 031	1 200	830	518	249	50	10	/
Zusammen								
unter 25	10 195	272	9 923	2 961	4 506	1 733	479	243
25 - 35	5 216	916	4 300	1 915	1 838	434	84	30
35 - 45	5 363	884	4 479	1 690	2 020	591	130	49
45 - 55	5 254	2 499	2 755	1 654	842	203	41	15
55 - 65	4 852	3 630	1 222	936	230	45	8	/
65 - 75	4 107	3 747	360	317	36	6	/	/
75 und mehr	3 110	2 957	154	144	8	/	/	-
Zusammen ...	38 097	14 905	23 192	9 616	9 479	3 013	745	340

*) Ergebnis des Mikrozensus. - Bevölkerung am Familienwohnsitz. - Bei den Alleinstehenden ohne Kinder sind ledige Personen nicht einbezogen.

5 Kinder
5.1 Ledige Kinder in Familien im April 1993 nach Altersgruppen sowie nach dem Familienstand der Bezugsperson*)
1 000

Alter der Kinder von ... bis unter ... Jahren	Insgesamt	Ehepaare	Familienstand der alleinerziehenden Bezugspersonen										
			zu- sammen	Männer					Frauen				
				zu- sammen	ledig	verh. getr.- lebend	ver- witwet	ge- schieden	zu- sammen	ledig	verh. getr.- lebend	ver- witwet	ge- schieden
Männlich													
unter 3	1 271	1 099	172	25	18	/	/	/	147	103	18	/	22
3 - 6	1 389	1 205	184	22	10	/	/	7	162	72	27	8	56
6 - 10	1 787	1 550	237	26	6	6	/	11	210	63	34	15	98
10 - 15	2 270	1 940	330	47	6	9	9	22	284	48	40	34	162
15 - 18	1 293	1 101	192	36	/	8	9	16	155	14	18	31	92
dar.: Schüler	1 076	918	158	29	/	7	7	13	129	12	16	25	77
18 - 21	1 202	1 007	196	41	/	7	13	19	155	12	15	48	80
21 - 28	2 098	1 727	370	80	/	13	38	27	290	16	19	138	117
28 und mehr	978	593	385	54	/	/	42	6	331	13	7	273	39
Zusammen ...	12 287	10 221	2 066	331	52	51	117	112	1 735	340	179	550	665
Weiblich													
unter 3	1 187	1 021	167	21	15	/	/	/	146	98	18	5	25
3 - 6	1 332	1 161	171	19	10	/	/	6	152	70	28	6	48
6 - 10	1 698	1 460	238	22	7	/	/	8	217	63	35	15	104
10 - 15	2 173	1 855	318	40	6	8	9	18	278	47	41	32	158
15 - 18	1 159	985	175	28	/	/	8	13	147	15	16	29	87
dar.: Schüler	1 015	862	153	24	/	/	7	11	129	13	14	24	77
18 - 21	1 003	861	141	26	/	/	10	11	115	12	10	32	62
21 - 28	1 134	938	197	39	/	/	21	13	157	9	12	72	64
28 und mehr	330	177	153	30	/	/	24	/	123	/	/	103	12
Zusammen ...	10 017	8 457	1 560	225	44	32	76	73	1 335	317	162	295	561
Insgesamt													
unter 3	2 458	2 119	339	45	32	/	/	7	293	201	36	9	47
3 - 6	2 721	2 365	355	42	20	6	/	13	314	141	55	14	104
6 - 10	3 485	3 010	475	48	13	10	6	19	427	126	69	30	202
10 - 15	4 443	3 795	649	87	12	17	18	40	562	94	81	66	320
15 - 18	2 452	2 086	367	64	6	12	17	29	303	28	35	60	179
dar.: Schüler	2 092	1 780	311	53	5	11	14	23	258	25	30	49	155
18 - 21	2 205	1 868	337	67	/	11	22	30	270	24	25	79	141
21 - 28	3 232	2 665	567	120	5	17	58	39	447	25	31	211	181
28 und mehr	1 307	770	537	83	/	/	66	9	454	17	10	376	51
Insgesamt ...	22 304	18 678	3 626	557	96	83	193	186	3 069	657	341	845	1 226

*) Ergebnis des Mikrozensus. - Bevölkerung am Familienwohnsitz.

5 Kinder
5.2 Ledige Kinder in Familien im April 1993 nach Gemeindegrößenklassen, Altersgruppen und Kindergartenbesuch*)
1 000

In Gemeinden mit ... bis unter ... Einwohnern	Ledige Kinder		Alter von ... bis unter ... Jahren									
	ins- gesamt	darunter im Kinder- garten	unter 3		3 - 4		4 - 5		5 - 6		6 und mehr	
			zu- sammen	darunter im Kinder- garten	zu- sammen	darunter im Kinder- garten	zu- sammen	darunter im Kinder- garten	zu- sammen	darunter im Kinder- garten	zu- sammen	darunter im Kinder- garten

Männlich

unter 5 000	2 569	293	231	33	86	42	90	69	92	79	2 069	70
5 000 - 10 000	1 408	154	146	9	53	21	53	40	52	46	1 103	38
10 000 - 20 000	1 853	191	187	12	67	23	69	49	69	58	1 461	48
20 000 - 50 000	2 104	222	222	18	84	32	78	54	82	69	1 638	49
50 000 - 100 000	1 003	108	105	11	38	13	38	28	37	32	785	25
100 000 - 200 000	835	92	89	8	30	13	35	23	34	28	647	21
200 000 - 500 000	919	108	100	13	36	17	37	26	39	30	707	22
500 000 und mehr	1 597	184	191	24	61	25	64	46	64	48	1 217	40
Zusammen ...	12 287	1 352	1 271	128	456	187	464	335	469	389	9 627	314

Weiblich

unter 5 000	2 049	279	216	30	90	46	86	66	88	75	1 569	62
5 000 - 10 000	1 108	143	130	9	48	18	49	37	48	41	832	37
10 000 - 20 000	1 481	176	179	11	63	26	62	46	63	52	1 115	41
20 000 - 50 000	1 746	217	201	16	79	31	74	55	76	65	1 316	50
50 000 - 100 000	835	103	102	9	40	14	35	26	35	29	623	25
100 000 - 200 000	694	93	88	7	35	16	34	25	33	28	505	18
200 000 - 500 000	747	98	91	11	34	15	33	24	34	27	556	20
500 000 und mehr	1 357	180	181	22	65	30	63	44	66	48	982	36
Zusammen ...	10 017	1 288	1 187	118	454	196	435	324	442	364	7 498	288

Insgesamt

unter 5 000	4 618	573	448	64	176	88	176	135	180	154	3 638	132
5 000 - 10 000	2 516	296	276	18	101	40	102	77	101	86	1 936	76
10 000 - 20 000	3 334	366	366	23	130	49	130	95	132	110	2 576	89
20 000 - 50 000	3 850	439	423	34	163	63	152	109	157	133	2 954	99
50 000 - 100 000	1 838	211	207	19	78	28	73	54	72	61	1 408	49
100 000 - 200 000	1 529	184	177	15	65	28	68	48	67	55	1 152	38
200 000 - 500 000	1 666	205	190	25	70	32	70	50	73	57	1 263	42
500 000 und mehr	2 954	364	371	46	126	55	128	91	130	97	2 199	76
Insgesamt ...	22 304	2 640	2 458	243	910	383	899	659	912	753	17 125	601

*) Ergebnis des Mikrozensus. - Bevölkerung am Familienwohnsitz.

5 Kinder
5.3 Ledige Kinder in Familien im April 1993 nach Familienstand der Bezugsperson, monatlichem Nettoeinkommen der Familie sowie nach Altersgruppen und Kindergartenbesuch*)
5.3.1 Insgesamt
1 000

Nettoeinkommen der Familie von ... bis unter ... DM	Ledige Kinder		Alter von ... bis unter ... Jahren									
	ins- gesamt	darunter im Kinder- garten	unter 3		3 - 4		4 - 5		5 - 6		6 und mehr	
			zu- sammen	darunter im Kinder- garten	zu- sammen	darunter im Kinder- garten	zu- sammen	darunter im Kinder- garten	zu- sammen	darunter im Kinder- garten	zu- sammen	darunter im Kinder- garten
Bezugspersonen: Verheiratet zusammenlebend												
unter 1 000	44	7	14	/	/	/	/	/	/	/	23	/
1 000 - 1 800	367	61	85	10	23	9	19	12	25	18	214	13
1 800 - 2 500	1 352	224	261	23	92	34	88	58	78	57	833	52
2 500 - 3 000	1 843	314	342	29	130	52	116	77	110	85	1 145	72
3 000 - 3 500	2 174	361	357	31	125	49	130	95	124	103	1 438	83
3 500 - 4 000	2 038	292	276	25	104	41	95	70	101	87	1 463	68
4 000 - 5 000	3 357	396	317	29	133	59	126	98	138	120	2 643	90
5 000 - 6 000	2 104	178	137	8	54	22	60	46	64	55	1 789	47
6 000 - 7 500	1 719	116	82	5	34	14	38	30	44	39	1 520	28
7 500 und mehr	1 568	94	65	/	29	12	31	25	34	29	1 409	23
Selbst. Landw., mith. Fam.-Angehörige	833	60	52	/	22	6	24	14	28	23	708	15
Ohne Angabe/kein Einkommen	1 279	127	134	9	46	16	48	36	45	36	1 007	29
Zusammen ...	18 678	2 229	2 119	175	795	315	779	564	791	653	14 193	522
Bezugspersonen: Alleinerziehend												
unter 1 000	314	73	106	19	25	16	18	13	20	16	145	10
1 000 - 1 800	725	143	106	28	41	24	44	33	41	33	493	27
1 800 - 2 500	723	101	56	13	24	16	31	26	30	26	583	21
2 500 - 3 000	383	30	15	/	6	/	9	7	9	7	344	8
3 000 - 3 500	316	16	9	/	/	/	/	/	/	/	295	/
3 500 - 4 000	220	6	/	/	/	/	/	/	/	/	210	/
4 000 - 5 000	295	8	/	/	/	/	/	/	/	/	285	/
5 000 - 6 000	143	/	/	-	/	/	/	/	/	/	140	/
6 000 - 7 500	94	/	/	/	/	-	/	/	/	/	92	/
7 500 und mehr	66	/	/	-	/	/	/	/	/	/	64	/
Selbst. Landw., mith. Fam.-Angehörige	50	/	/	-	/	/	/	/	/	/	49	/
Ohne Angabe/kein Einkommen	297	27	34	/	10	/	10	7	10	8	233	5
Zusammen ...	3 626	411	339	69	114	68	120	95	121	100	2 932	80
Bezugspersonen: Insgesamt												
unter 1 000	358	80	120	19	27	16	21	15	21	17	168	12
1 000 - 1 800	1 091	204	191	36	64	33	63	45	66	51	708	39
1 800 - 2 500	2 075	325	317	36	115	50	118	84	107	83	1 416	72
2 500 - 3 000	2 226	345	357	33	137	55	124	84	119	92	1 489	80
3 000 - 3 500	2 490	378	366	33	129	52	133	98	129	107	1 733	88
3 500 - 4 000	2 259	298	280	26	105	41	97	73	103	89	1 673	70
4 000 - 5 000	3 652	404	320	29	135	60	128	101	141	121	2 928	92
5 000 - 6 000	2 246	180	138	8	55	22	60	46	65	57	1 928	47
6 000 - 7 500	1 813	117	84	6	35	14	39	30	45	40	1 612	28
7 500 und mehr	1 634	95	66	/	30	13	31	25	34	30	1 473	24
Selbst. Landw., mith. Fam.-Angehörige	883	61	52	/	22	7	24	14	28	24	756	15
Ohne Angabe/kein Einkommen	1 576	153	168	12	56	20	58	43	55	44	1 239	34
Insgesamt ...	22 304	2 640	2 458	243	910	383	899	659	912	753	17 125	601

*) Ergebnis des Mikrozensus. - Bevölkerung am Familienwohnsitz. - Als Alleinerziehende zählen auch Väter und Mütter mit volljährigen Kindern.

5 Kinder
5.3 Ledige Kinder in Familien im April 1993 nach Familienstand der Bezugsperson, monatlichem Nettoeinkommen
der Familie sowie nach Altersgruppen und Kindergartenbesuch*)
5.3.2 Deutsche
1 000

Nettoeinkommen der Familie von ... bis unter ... DM	Ledige Kinder		Alter von ... bis unter ... Jahren									
	ins- gesamt	darunter im Kinder- garten	unter 3		3 - 4		4 - 5		5 - 6		6 und mehr	
			zu- sammen	darunter im Kinder- garten	zu- sammen	darunter im Kinder- garten	zu- sammen	darunter im Kinder- garten	zu- sammen	darunter im Kinder- garten	zu- sammen	darunter im Kinder- garten
Bezugspersonen: Verheiratet zusammenlebend												
unter 1 000	27	/	8	/	/	/	/	/	/	/	15	/
1 000 - 1 800	247	45	48	8	14	7	13	9	16	11	157	10
1 800 - 2 500	1 044	189	187	21	70	30	67	49	59	46	662	43
2 500 - 3 000	1 507	271	272	26	101	45	94	68	88	70	952	61
3 000 - 3 500	1 916	329	316	29	112	45	115	87	110	93	1 264	74
3 500 - 4 000	1 844	272	254	23	96	39	87	66	92	80	1 314	64
4 000 - 5 000	3 057	372	300	27	126	57	116	92	128	111	2 388	85
5 000 - 6 000	1 958	170	132	8	51	20	58	44	61	53	1 656	45
6 000 - 7 500	1 623	112	78	5	33	13	37	28	43	38	1 433	27
7 500 und mehr	1 503	89	62	/	28	12	30	24	32	28	1 351	23
Selbst. Landw., mith. Fam.-Angehörige	808	57	50	/	21	6	23	13	27	22	687	15
Ohne Angabe/kein Einkommen	1 102	110	111	8	38	14	40	31	36	30	877	26
Zusammen ...	16 636	2 021	1 818	162	693	289	680	512	691	584	12 755	474
Bezugspersonen: Alleinerziehend												
unter 1 000	287	70	97	18	23	15	16	12	19	15	131	9
1 000 - 1 800	674	137	100	26	39	23	41	32	38	31	456	25
1 800 - 2 500	669	96	51	13	22	15	29	25	27	23	540	20
2 500 - 3 000	365	30	15	/	6	/	8	7	8	7	327	8
3 000 - 3 500	298	15	8	/	/	/	/	/	/	/	279	/
3 500 - 4 000	211	6	/	/	/	/	/	/	/	/	201	/
4 000 - 5 000	284	7	/	/	/	/	/	/	/	/	275	/
5 000 - 6 000	137	/	/	-	/	/	/	/	/	/	134	/
6 000 - 7 500	92	/	/	/	/	-	/	/	/	/	90	/
7 500 und mehr	64	/	/	-	/	/	/	/	/	/	62	/
Selbst. Landw., mith. Fam.-Angehörige	49	/	/	-	/	/	/	/	/	/	48	/
Ohne Angabe/kein Einkommen	271	25	30	/	9	/	9	6	9	8	213	/
Zusammen ...	3 400	392	312	67	107	65	112	91	113	94	2 757	75
Bezugspersonen: Zusammen												
unter 1 000	314	74	105	19	25	16	18	13	19	16	146	10
1 000 - 1 800	921	183	148	34	53	30	54	41	54	42	613	35
1 800 - 2 500	1 713	285	238	34	93	45	95	73	86	70	1 202	63
2 500 - 3 000	1 872	300	287	30	107	49	102	75	97	77	1 279	69
3 000 - 3 500	2 214	344	323	31	115	47	118	90	115	97	1 543	78
3 500 - 4 000	2 054	278	258	24	97	39	90	68	94	82	1 515	65
4 000 - 5 000	3 341	379	303	27	128	58	118	94	130	113	2 662	87
5 000 - 6 000	2 095	172	133	8	52	20	58	45	62	54	1 790	45
6 000 - 7 500	1 715	113	79	6	33	13	37	29	43	38	1 523	28
7 500 und mehr	1 567	91	63	/	29	12	30	24	32	28	1 414	23
Selbst. Landw., mith. Fam.-Angehörige	857	58	51	/	21	6	23	13	27	23	735	15
Ohne Angabe/kein Einkommen	1 373	135	141	11	47	18	49	38	45	38	1 091	31
Zusammen ...	20 037	2 413	2 129	229	800	355	792	603	803	678	15 512	549

*) Ergebnis des Mikrozensus. - Bevölkerung am Familienwohnsitz. - Als Alleinerziehende zählen auch Väter und Mütter mit volljährigen Kindern.

5 Kinder
5.3 Ledige Kinder in Familien im April 1993 nach Familienstand der Bezugsperson, monatlichem Nettoeinkommen
der Familie sowie nach Altersgruppen und Kindergartenbesuch*)
5.3.3 Ausländer
1 000

Nettoeinkommen der Familie von ... bis unter ... DM	Ledige Kinder		Alter von ... bis unter ... Jahren									
	ins- gesamt	darunter im Kinder- garten	unter 3		3 - 4		4 - 5		5 - 6		6 und mehr	
			zu- sammen	darunter im Kinder- garten	zu- sammen	darunter im Kinder- garten	zu- sammen	darunter im Kinder- garten	zu- sammen	darunter im Kinder- garten	zu- sammen	darunter im Kinder- garten
Bezugspersonen: Verheiratet zusammenlebend												
unter 1 000	17	/	6	/	/	/	/	/	/	/	8	/
1 000 - 1 800	120	16	37	/	9	/	7	/	9	7	58	/
1 800 - 2 500	308	35	75	/	22	/	21	9	19	11	172	9
2 500 - 3 000	336	44	69	/	29	6	22	9	22	14	193	11
3 000 - 3 500	258	32	41	/	13	/	15	8	14	10	174	9
3 500 - 4 000	195	20	21	/	7	/	8	/	10	7	149	/
4 000 - 5 000	299	24	17	/	7	/	10	7	10	9	255	/
5 000 - 6 000	145	8	/	/	/	/	/	/	/	/	133	/
6 000 - 7 500	96	/	/	-	/	/	/	/	/	/	87	/
7 500 und mehr	65	/	/	/	/	/	/	/	/	/	58	/
Selbst. Landw., mith. Fam.-Angehörige	25	/	/	-	/	/	/	/	/	/	21	/
Ohne Angabe/kein Einkommen	177	16	22	/	8	/	8	/	9	6	130	/
Zusammen ...	2 041	208	302	13	103	26	99	52	100	69	1 438	48
Bezugspersonen: Alleinerziehend												
unter 1 000	27	/	9	/	/	/	/	/	/	/	14	/
1 000 - 1 800	51	6	7	/	/	/	/	/	/	/	37	/
1 800 - 2 500	54	5	/	/	/	/	/	/	/	/	43	/
2 500 - 3 000	18	/	/	-	-	-	/	/	/	/	17	-
3 000 - 3 500	18	/	/	/	/	/	/	/	-	-	16	/
3 500 - 4 000	10	/	/	-	-	-	-	-	-	-	9	/
4 000 - 5 000	11	/	-	-	/	/	/	/	/	/	10	-
5 000 - 6 000	6	/	-	-	/	/	-	-	/	/	5	-
6 000 - 7 500	/	-	/	-	-	-	-	-	-	-	/	-
7 500 und mehr	/	-	-	-	-	-	-	-	-	-	/	-
Selbst. Landw., mith. Fam.-Angehörige	/	-	-	-	-	-	-	-	-	-	/	-
Ohne Angabe/kein Einkommen	27	/	/	/	/	/	/	/	/	/	19	/
Zusammen ...	226	19	27	/	7	/	8	/	8	6	176	/
Bezugspersonen: Zusammen												
unter 1 000	44	6	15	/	/	/	/	/	/	/	22	/
1 000 - 1 800	171	22	43	/	12	/	9	/	12	9	95	/
1 800 - 2 500	362	40	80	/	23	5	23	10	22	13	215	9
2 500 - 3 000	354	44	70	/	29	6	22	10	22	14	211	11
3 000 - 3 500	276	34	43	/	14	/	15	8	14	10	190	9
3 500 - 4 000	204	20	21	/	7	/	8	/	10	7	158	5
4 000 - 5 000	311	25	17	/	8	/	10	7	11	9	266	/
5 000 - 6 000	151	8	/	/	/	/	/	/	/	/	138	/
6 000 - 7 500	98	/	/	-	/	/	/	/	/	/	89	/
7 500 und mehr	67	/	/	/	/	/	/	/	/	/	59	/
Selbst. Landw., mith. Fam.-Angehörige	26	/	/	-	/	/	/	/	/	/	22	/
Ohne Angabe/kein Einkommen	203	18	27	/	9	/	9	5	9	6	149	/
Zusammen ...	2 267	227	329	15	110	28	107	56	108	75	1 613	52

*) Ergebnis des Mikrozensus. - Bevölkerung am Familienwohnsitz. - Als Allein-
erziehende zählen auch Väter und Mütter mit volljährigen Kindern.

5 Kinder
5.4 Ledige Kinder in Familien im April 1993 nach Familienstand, Beteiligung am Erwerbsleben und Stellung im Beruf der Bezugsperson sowie nach Altersgruppen und Kindergartenbesuch*)
1 000

Beteiligung am Erwerbsleben und Stellung im Beruf der Bezugsperson	Ledige Kinder		Alter von ... bis unter ... Jahren									
	insgesamt	darunter im Kindergarten	unter 3		3 - 4		4 - 5		5 - 6		6 und mehr	
			zu-sammen	darunter im Kindergarten	zu-sammen	darunter im Kindergarten	zu-sammen	darunter im Kindergarten	zu-sammen	darunter im Kindergarten	zu-sammen	darunter im Kindergarten
Bezugspersonen: Verheiratet zusammenlebend												
Erwerbspersonen	17 298	2 190	2 059	169	781	311	762	554	776	642	12 920	513
Erwerbstätige	16 350	2 069	1 940	157	736	292	720	525	731	610	12 224	485
Selbst. und mith. Fam.-Angehörige	2 207	237	200	14	76	31	82	61	88	75	1 761	56
Beamte	1 504	172	166	8	60	21	61	46	64	56	1 152	42
Angestellte	5 354	696	662	49	239	94	233	180	247	214	3 973	159
Arbeiter	7 284	964	911	86	361	146	343	238	332	266	5 336	228
Erwerbslose	948	121	120	13	45	19	43	29	44	32	696	28
Nichterwerbspersonen	1 379	39	60	5	15	/	17	10	16	11	1 273	8
dar. mit überwiegen- dem Lebensunterhalt durch Rente u. dgl.	1 257	27	40	/	9	/	11	6	11	8	1 187	6
Zusammen ...	18 678	2 229	2 119	175	795	315	779	564	791	653	14 193	522
Bezugspersonen: Alleinerziehend												
Erwerbspersonen	2 497	348	226	63	87	59	94	79	95	82	1 994	65
Erwerbstätige	2 056	262	168	45	62	42	71	62	72	63	1 682	51
Selbst. und mith. Fam.-Angehörige	185	16	12	/	/	/	/	/	5	/	161	/
Beamte	87	8	/	/	/	/	/	/	/	/	75	/
Angestellte	1 119	154	91	28	36	25	42	36	40	35	910	30
Arbeiter	664	84	60	15	21	14	23	19	24	21	536	15
Erwerbslose	441	86	58	18	25	17	23	17	23	19	312	14
Nichterwerbspersonen	1 129	63	112	6	27	9	26	16	25	18	938	15
dar. mit überwiegen- dem Lebensunterhalt durch Rente u. dgl.	982	44	78	/	19	6	19	11	17	12	849	10
Zusammen ...	3 626	411	339	69	114	68	120	95	121	100	2 932	80
Bezugspersonen: Insgesamt												
Erwerbspersonen	19 795	2 538	2 286	232	868	370	856	633	871	724	14 914	578
Erwerbstätige	18 405	2 331	2 108	202	798	334	791	586	803	673	13 906	536
Selbst. und mith. Fam.-Angehörige	2 383	252	212	15	79	33	87	65	93	79	1 922	60
Beamte	1 591	180	171	8	62	22	64	48	67	58	1 228	44
Angestellte	6 473	850	753	76	275	119	274	216	287	249	4 884	189
Arbeiter	7 949	1 049	971	102	382	160	366	257	357	287	5 873	243
Erwerbslose	1 390	207	178	30	70	36	65	47	67	51	1 008	42
Nichterwerbspersonen	2 509	102	172	11	42	13	43	26	41	29	2 211	23
dar. mit überwiegen- dem Lebensunterhalt durch Rente u. dgl.	2 240	71	117	9	28	9	30	18	28	20	2 036	16
Insgesamt ...	22 304	2 640	2 458	243	910	383	899	659	912	753	17 125	601

*) Ergebnis des Mikrozensus. - Bevölkerung am Familienwohnsitz. - Als Alleinerziehende zählen auch Väter und Mütter mit volljährigen Kindern.

5 Kinder
5.5 Ledige Kinder in Familien im April 1993 nach Beteiligung am Erwerbsleben und Familienstand der Bezugsperson
sowie nach Altersgruppen und Kindergartenbesuch*)
1 000

Familienstand der Bezugsperson	Ledige Kinder		Alter von ... bis unter ... Jahren									
	ins- gesamt	darunter im Kinder- garten	unter 3		3 - 4		4 - 5		5 - 6		6 und mehr	
			zu- sammen	darunter im Kinder- garten	zu- sammen	darunter im Kinder- garten	zu- sammen	darunter im Kinder- garten	zu- sammen	darunter im Kinder- garten	zu- sammen	darunter im Kinder- garten
Bezugspersonen: Erwerbstätig												
Ehepaare	16 350	2 069	1 940	157	736	292	720	525	731	610	12 224	485
Alleinerziehende Männer												
ledig	72	21	26	7	7	/	/	/	/	/	31	/
verheiratet getrenntl.	63	/	/	/	/	/	/	/	/	/	55	/
verwitwet	96	/	/	/	/	/	/	/	/	/	92	/
geschieden	148	11	6	/	/	/	/	/	/	/	132	/
Zusammen ...	379	40	37	9	11	6	10	9	11	9	310	6
Alleinerziehende Frauen												
ledig	376	110	98	28	31	22	26	22	24	21	197	17
verheiratet getrenntl.	193	29	12	/	7	/	10	8	10	9	155	7
verwitwet	272	8	/	/	/	/	/	/	/	/	263	/
geschieden	835	75	20	6	12	9	22	20	25	22	757	19
Zusammen ...	1 676	222	132	36	51	35	61	52	61	54	1 372	45
Alleinerziehende												
ledig	448	131	124	35	38	27	31	26	27	24	228	19
verheiratet getrenntl.	257	34	15	/	8	/	11	9	13	11	210	7
verwitwet	368	12	/	/	/	/	/	/	/	/	355	/
geschieden	983	86	26	8	14	10	26	23	28	25	889	21
Zusammen ...	2 056	262	168	45	62	42	71	62	72	63	1 682	51
Zusammen ...	18 405	2 331	2 108	202	798	334	791	586	803	673	13 906	536
Bezugspersonen: Erwerbslos oder Nichterwerbsperson												
Ehepaare	2 328	160	180	18	60	24	59	39	60	43	1 969	37
Alleinerziehende Männer												
ledig	24	/	6	/	/	/	/	/	/	/	13	/
verheiratet getrenntl.	19	/	/	/	/	/	/	/	/	/	17	/
verwitwet	97	/	/	/	/	/	/	/	/	/	96	/
geschieden	38	/	/	/	/	/	/	/	/	/	33	/
Zusammen ...	177	8	9	/	/	/	/	/	/	/	159	/
Alleinerziehende Frauen												
ledig	281	66	104	18	24	14	18	12	19	14	117	8
verheiratet getrenntl.	148	21	25	/	10	/	10	6	8	6	96	/
verwitwet	573	8	7	/	/	/	/	/	/	/	559	/
geschieden	391	46	27	/	14	6	15	11	17	13	318	12
Zusammen ...	1 393	140	162	23	49	24	46	31	46	35	1 090	27
Alleinerziehende												
ledig	305	68	110	18	26	14	19	13	20	14	131	9
verheiratet getrenntl.	167	22	25	/	10	/	10	6	8	7	113	/
verwitwet	670	8	7	/	/	/	/	/	/	/	655	/
geschieden	428	50	29	/	14	7	16	12	18	14	351	13
Zusammen ...	1 570	148	171	24	53	26	49	34	49	37	1 250	28
Zusammen ...	3 898	309	350	42	112	49	108	73	108	80	3 219	65
Bezugspersonen: Insgesamt												
Ehepaare	18 678	2 229	2 119	175	795	315	779	564	791	653	14 193	522
Alleinerziehende Männer												
ledig	96	24	32	7	8	5	6	/	5	/	44	/
verheiratet getrenntl.	83	6	/	/	/	/	/	/	/	/	73	/
verwitwet	193	/	/	/	/	/	/	/	/	/	188	/
geschieden	186	14	7	/	/	/	5	/	/	/	165	/
Zusammen ...	557	48	45	9	14	8	13	12	14	11	470	8
Alleinerziehende Frauen												
ledig	657	175	201	46	55	36	44	34	42	34	315	25
verheiratet getrenntl.	341	50	36	/	17	8	20	14	18	15	251	11
verwitwet	845	16	9	/	/	/	6	/	/	/	822	/
geschieden	1 226	122	47	10	25	15	37	31	41	35	1 075	31
Zusammen ...	3 069	363	293	59	100	60	107	83	107	89	2 462	71
Alleinerziehende												
ledig	752	199	233	53	64	41	50	39	47	38	358	28
verheiratet getrenntl.	424	56	40	/	19	8	21	16	21	18	323	12
verwitwet	1 038	20	11	/	/	/	7	5	6	/	1 010	6
geschieden	1 412	136	55	12	28	16	42	35	46	39	1 240	34
Zusammen ...	3 626	411	339	69	114	68	120	95	121	100	2 932	80
Insgesamt ...	22 304	2 640	2 458	243	910	383	899	659	912	753	17 125	601

*) Ergebnis des Mikrozensus. - Bevölkerung am Familienwohnsitz. - Als Alleinerziehende zählen auch Väter und Mütter mit volljährigen Kindern.

5.6 Ledige Kinder unter 8 Jahren in Familien im April 1993
sowie nach Altersgruppen, Kinderger

in

Lfd. Nr.	In Gemeinden mit ... bis unter ... Einwohnern	Ins- gesamt	Davon									
			Schüler		keine Schüler		unter 3		3 - 4		4 - 5	
			zu- sammen	darunter im Kinder- hort	zu- sammen	darunter im Kinder- garten	zu- sammen	darunter im Kinder- garten	zu- sammen	darunter im Kinder- garten	zu- sammen	darunter im Kinder- garten

Bezugspersonen: Verhei

1	unter 5 000	1 186	208	24	978	491	389	47	155	73	155	118
2	5 000 - 10 000	701	110	13	591	263	248	14	93	35	92	68
3	10 000 - 20 000	909	150	17	759	321	328	17	118	42	117	84
4	20 000 - 50 000	1 050	176	20	874	375	371	24	144	52	132	94
5	50 000 - 100 000	493	77	6	416	177	178	15	69	23	63	46
6	100 000 - 200 000	423	64	5	358	155	151	11	57	24	58	40
7	200 000 - 500 000	446	80	10	367	165	157	18	58	25	58	40
8	500 000 und mehr	798	127	17	671	281	296	29	101	41	104	73
9	Zusammen	6 007	992	112	5 014	2 229	2 119	175	795	315	779	564
davon:												
10	Jungen	3 080	499	57	2 582	1 139	1 099	92	398	154	402	285
11	Mädchen	2 926	494	55	2 433	1 090	1 021	83	398	161	377	279

Bezugspersonen:

12	unter 5 000	164	25	/	139	82	59	17	21	15	21	17
13	5 000 - 10 000	78	14	/	64	34	28	/	8	/	11	9
14	10 000 - 20 000	107	19	/	87	45	37	6	12	7	14	11
15	20 000 - 50 000	146	24	/	122	64	52	10	19	11	20	15
16	50 000 - 100 000	78	12	/	66	34	29	/	9	/	9	8
17	100 000 - 200 000	71	12	/	59	29	26	/	8	/	10	8
18	200 000 - 500 000	94	17	/	78	40	33	6	13	7	12	10
19	500 000 und mehr	199	35	7	163	83	75	17	25	14	23	18
20	Zusammen	936	159	21	777	411	339	69	114	68	120	95
davon:												
21	Jungen	477	79	12	399	212	172	36	58	33	62	50
22	Mädchen	459	80	9	379	198	167	33	56	34	58	45

Bezugspersonen: der.:

23	unter 5 000	143	22	/	121	71	52	15	18	13	18	14
24	5 000 - 10 000	69	13	/	56	30	23	/	7	/	10	8
25	10 000 - 20 000	94	17	/	77	40	32	/	11	6	12	9
26	20 000 - 50 000	129	22	/	107	58	45	9	16	10	18	13
27	50 000 - 100 000	70	12	/	59	30	25	/	8	/	9	7
28	100 000 - 200 000	61	10	/	51	25	23	/	7	/	9	7
29	200 000 - 500 000	84	15	/	68	36	29	6	11	7	10	8
30	500 000 und mehr	175	32	6	143	72	65	15	21	12	21	16
31	Zusammen	825	144	19	682	363	293	59	100	60	107	83
davon:												
32	Jungen	417	70	10	347	186	147	31	51	29	55	44
33	Mädchen	408	73	8	335	176	146	28	49	30	51	39

Bezugspersonen:

34	unter 5 000	1 350	233	27	1 117	573	448	64	176	88	176	135
35	5 000 - 10 000	779	124	14	655	296	276	18	101	40	102	77
36	10 000 - 20 000	1 016	169	19	847	366	366	23	130	49	130	95
37	20 000 - 50 000	1 196	200	22	996	439	423	34	163	63	152	109
38	50 000 - 100 000	572	90	8	482	211	207	19	78	28	73	54
39	100 000 - 200 000	493	76	7	417	184	177	15	65	28	68	48
40	200 000 - 500 000	541	96	13	444	205	190	25	70	32	70	50
41	500 000 und mehr	997	163	24	834	364	371	46	126	55	128	91
42	Insgesamt	6 943	1 151	134	5 792	2 640	2 458	243	910	383	899	659
davon:												
43	Jungen	3 557	577	69	2 980	1 352	1 271	128	456	187	464	335
44	Mädchen	3 385	574	65	2 811	1 288	1 187	116	454	196	435	324

*) Ergebnis des Mikrozensus.- Bevölkerung am Familienwohnsitz.

der
nach Familienstand der Bezugsperson, Gemeindegrößenklassen
ten-, Kinderhort- und Schulbesuch *)

1 000

Alter von ... bis unter ... Jahren															Lfd. Nr.
5 - 6					6 - 7					7 - 8					
zu- sammen	Schüler		keine Schüler		zu- sammen	Schüler		keine Schüler		zu- sammen	Schüler		keine Schüler		
	zu- sammen	darunter im Kinder- hort	zu- sammen	darunter im Kinder- garten		zu- sammen	darunter im Kinder- hort	zu- sammen	darunter im Kinder- garten		zu- sammen	darunter im Kinder- hort	zu- sammen	darunter im Kinder- garten	

ratet zusammenlebend

159	8	/	151	137	161	42	8	119	110	167	158	11	9	6	1
90	7	/	83	77	94	24	/	70	65	84	79	/	/	/	2
116	9	/	107	97	119	37	7	83	76	111	104	/	7	/	3
139	11	7	128	117	134	43	6	91	83	129	123	6	7	/	4
62	/	/	59	52	61	18	/	42	39	60	56	/	/	/	5
58	/	/	54	48	51	16	/	35	31	48	45	/	/	/	6
60	6	/	54	48	56	19	/	36	32	58	54	/	/	/	7
106	9	5	97	78	100	33	5	66	57	91	84	7	6	/	8
791	57	33	734	653	774	233	40	542	493	747	702	40	45	29	9
405	29	17	376	336	392	111	18	281	256	385	359	22	26	17	10
386	28	16	358	317	383	122	21	261	237	362	344	19	19	12	11

Alleinerziehend

20	/	/	20	17	22	5	/	17	15	20	19	/	/	/	12
11	/	/	10	10	10	/	/	6	6	11	10	/	/	/	13
16	/	/	14	13	13	/	/	9	8	15	14	/	/	/	14
18	/	/	17	16	19	7	/	12	11	18	16	/	/	/	15
10	/	/	9	9	10	/	/	8	7	11	10	/	/	/	16
9	/	/	9	8	8	/	/	6	/	9	8	/	/	/	17
13	/	/	11	9	11	/	/	8	7	13	12	/	/	/	18
23	/	/	21	18	25	9	/	16	13	26	23	/	/	/	19
121	9	6	111	100	119	38	6	81	71	123	112	9	12	9	20
64	/	/	59	53	58	17	/	41	36	63	56	6	6	/	21
57	/	/	52	47	61	21	/	40	35	61	55	/	5	/	22

alleinerziehende Frauen

18	/	/	17	15	19	/	/	15	13	18	17	/	/	/	23
9	/	/	9	8	9	/	/	6	5	10	9	/	/	/	24
14	/	/	13	11	12	/	/	8	7	13	12	/	/	/	25
16	/	/	15	14	17	6	/	10	10	17	15	/	/	/	26
9	/	/	8	8	9	/	/	8	6	11	9	/	/	/	27
7	/	/	7	7	7	/	/	/	/	8	8	/	/	/	28
11	/	/	10	8	10	/	/	7	6	12	11	/	/	/	29
21	/	/	19	17	22	9	/	13	11	24	22	/	/	/	30
107	8	/	99	89	106	34	6	72	63	112	102	8	11	8	31
56	/	/	52	46	51	15	/	36	32	57	51	5	6	/	32
51	/	/	47	43	55	19	/	36	32	55	51	/	/	/	33

Insgesamt

180	9	5	171	154	183	47	9	136	125	187	177	13	10	7	34
101	7	5	93	86	104	28	/	76	71	95	89	/	6	/	35
132	11	6	121	110	133	41	8	91	83	125	117	6	8	6	36
157	12	8	145	133	153	50	7	103	94	148	139	7	9	6	37
72	/	/	68	61	70	20	/	50	46	71	65	/	5	/	38
67	/	/	63	55	59	19	/	40	36	57	53	/	/	/	39
73	7	/	66	57	67	23	/	44	39	70	66	/	/	/	40
130	12	6	118	97	125	43	7	82	70	117	108	10	9	6	41
912	66	38	845	753	893	271	46	623	564	871	814	50	57	37	42
469	34	20	435	389	450	128	21	322	292	448	415	28	33	22	43
442	33	18	410	364	444	143	24	301	272	423	399	22	24	16	44

5.7 Ledige Kinder unter 8 Jahren in Familien im April 1993 nach der Bezugsperson sowie nach Altersgruppen, ^{5 Kin}

in

Lfd. Nr.	Beteiligung am Erwerbsleben und Stellung im Beruf der Bezugsperson	Ins-gesamt	Davon									
			Schüler		keine Schüler		unter 3		3 - 4		4 - 5	
			zu-sammen	darunter im Kinderhort	zu-sammen	darunter im Kindergarten	zu-sammen	darunter im Kindergarten	zu-sammen	darunter im Kindergarten	zu-sammen	darunter im Kindergarten

Bezugspersonen: Verhei

1	Erwerbspersonen	5 871	974	111	4 897	2 190	2 059	169	781	311	762	554
2	Erwerbstätige	5 536	924	104	4 613	2 069	1 940	157	736	292	720	525
	Selbständige und mit-helfende Familienange-hörige	614	114	10	500	237	200	14	76	31	82	61
3	Beamte	480	86	7	395	172	166	8	60	21	61	46
4	Angestellte	1 853	315	36	1 538	696	662	49	239	94	233	180
5	Arbeiter	2 588	408	51	2 180	964	911	86	361	146	343	238
6	Erwerbslose	335	51	7	284	121	120	13	45	19	43	29
7	Nichterwerbspersonen	136	18	/	118	39	60	5	15	/	17	10
	darunter mit Über-wiegendem Lebensunter-halt durch Sozialhilfe	36	/	/	32	7	15	/	/	/	/	/
9	Zusammen	6 007	992	112	5 014	2 229	2 119	175	795	315	779	564

Bezugspersonen:

11	Erwerbspersonen	696	126	17	570	348	226	63	87	59	94	79
12	Erwerbstätige	523	97	13	426	262	168	45	62	42	71	62
	Selbständige und mit-helfende Familienange-hörige	37	8	/	29	16	12	/	/	/	/	/
13	Beamte	18	5	/	13	8	/	/	/	/	/	/
14	Angestellte	298	58	8	240	154	91	28	36	25	42	36
15	Arbeiter	170	26	/	144	84	60	15	21	14	23	19
16	Erwerbslose	173	28	/	145	86	58	18	25	17	23	17
17	Nichterwerbspersonen	240	33	/	207	63	112	6	27	9	26	16
	darunter mit Über-wiegendem Lebensunter-halt durch Sozialhilfe	119	17	/	103	30	53	/	14	/	15	8
19	Zusammen	936	159	21	777	411	339	69	114	68	120	95

Bezugspersonen: dar.:

21	Erwerbspersonen	595	112	14	483	302	185	53	74	52	81	68
22	Erwerbstätige	435	85	11	350	222	132	36	51	35	61	52
23	Selbständige und mit-helfende Familienange-hörige	25	6	/	19	10	8	/	/	/	/	/
24	Beamte	14	/	/	10	6	/	/	/	/	/	/
25	Angestellte	272	54	8	218	142	81	25	33	23	38	34
26	Arbeiter	124	20	/	103	64	40	11	15	10	17	14
27	Erwerbslose	160	27	/	133	80	53	17	23	16	21	16
28	Nichterwerbspersonen	231	32	/	199	60	109	6	26	8	25	15
	darunter mit Über-wiegendem Lebensunter-halt durch Sozialhilfe	116	16	/	100	29	52	/	13	/	15	8
29	Zusammen	825	144	19	682	363	293	59	100	60	107	83

Bezugspersonen:

31	Erwerbspersonen	6 567	1 100	128	5 467	2 538	2 286	232	868	370	856	633
32	Erwerbstätige	6 059	1 021	117	5 038	2 331	2 108	202	798	334	791	586
	Selbständige und mit-helfende Familienange-hörige	651	122	11	529	252	212	15	79	33	87	65
33	Beamte	499	91	8	408	180	171	8	62	22	64	48
34	Angestellte	2 151	374	45	1 777	850	753	76	275	119	274	216
35	Arbeiter	2 758	435	54	2 323	1 049	971	102	382	160	366	257
36	Erwerbslose	508	79	11	428	207	178	30	70	36	65	47
37	Nichterwerbspersonen	376	51	6	325	102	172	11	42	13	43	26
	darunter mit Über-wiegendem Lebensunter-halt durch Sozialhilfe	155	21	/	134	37	68	/	18	/	19	10
39	Insgesamt	6 943	1 151	134	5 792	2 640	2 458	243	910	383	899	659

*) Ergebnis des Mikrozensus.- Bevölkerung am Familienwohnsitz.

der
Familienstand, Beteiligung am Erwerbsleben und Stellung im Beruf
Kindergarten-, Kinderhort- und Schulbesuch *)

1 000

Alter von ... bis unter ... Jahren															Lfd. Nr.
5 - 6					6 - 7					7 - 8					
zu- sammen	Schüler		keine Schüler		zu- sammen	Schüler		keine Schüler		zu- sammen	Schüler		keine Schüler		
	zu- sammen	darunter im Kinder- hort	zu- sammen	darunter im Kinder- garten		zu- sammen	darunter im Kinder- hort	zu- sammen	darunter im Kinder- garten		zu- sammen	darunter im Kinder- hort	zu- sammen	darunter im Kinder- garten	

ratet zusammenlebend

776	56	32	719	642	760	228	39	532	486	733	690	40	43	28	1
731	53	30	678	610	716	215	37	501	460	695	656	37	39	25	2
88	7	/	81	75	86	29	/	57	54	82	78	/	/	/	3
64	/	/	60	56	65	21	/	44	40	64	60	/	/	/	4
247	18	11	229	214	237	74	12	163	151	236	224	13	12	8	5
332	24	14	308	266	328	91	17	237	216	312	293	19	19	12	6
44	/	/	41	32	44	13	/	31	26	39	35	/	/	/	7
16	/	/	15	11	15	/	/	10	7	14	12	/	/	/	8
/	/	/	/	/	/	/	/	/	/	/	/	-	/	/	9
791	57	33	734	653	774	233	40	542	493	747	702	40	45	29	10

Alleinerziehend

95	6	/	89	82	94	29	/	66	58	98	91	8	8	7	11
72	/	/	67	63	73	22	/	51	46	77	71	7	6	/	12
5	/	/	/	/	6	/	-	/	/	6	6	/	/	/	13
/	/	/	/	/	/	/	/	/	/	/	/	/	/	/	14
40	/	/	37	35	42	12	/	30	27	47	44	/	/	/	15
24	/	/	23	21	22	7	/	15	14	20	19	/	/	/	16
23	/	/	22	19	21	7	/	14	12	22	20	/	/	/	17
25	/	/	22	18	25	10	/	15	13	24	21	/	/	/	18
13	/	/	12	9	13	5	/	8	7	12	10	/	/	/	19
121	9	6	111	100	119	38	6	81	71	123	112	9	12	9	20

alleinerziehende Frauen

82	/	/	77	72	83	25	/	58	51	89	82	7	7	6	21
61	/	/	57	54	63	18	/	45	41	68	63	6	/	/	22
/	/	/	/	/	/	/	-	/	/	/	/	/	/	/	23
/	/	/	/	/	/	/	/	/	/	/	/	/	/	/	24
37	/	/	35	33	38	11	/	28	25	44	41	/	/	/	25
19	/	/	18	17	18	5	/	12	11	16	14	/	/	/	26
22	/	/	20	18	20	7	/	13	11	21	19	/	/	/	27
24	/	/	21	17	23	9	/	14	12	23	20	/	/	/	28
12	/	/	11	8	12	/	/	7	6	12	10	/	/	/	29
107	8	/	99	89	106	34	6	72	63	112	102	8	11	8	30

Insgesamt

871	63	36	808	724	854	256	44	597	544	832	781	48	51	35	31
803	58	33	746	673	789	236	40	552	506	771	727	44	45	30	32
93	8	/	85	79	92	30	/	61	57	89	84	/	/	/	33
67	/	/	62	58	69	23	/	46	42	67	63	/	/	/	34
287	21	12	267	249	279	86	15	193	178	283	267	17	15	11	35
357	25	15	331	287	350	97	18	252	229	332	312	21	21	14	36
67	/	/	63	51	65	20	/	45	38	61	54	/	7	/	37
41	/	/	37	29	40	14	/	25	20	39	33	/	6	/	38
18	/	/	16	11	16	6	/	11	8	16	14	/	/	/	39
912	66	38	845	753	893	271	46	623	564	871	814	50	57	37	40

5.8 Ledige Kinder unter 8 Jahren in Familien im April 1993
der Familie sowie nach Altersgruppen, Kin

in

Lfd. Nr.	Nettoeinkommen der Familie von ... bis unter ... DM	Ins- gesamt	Davon									
			Schüler		keine Schüler		unter 3		3 - 4		4 - 5	
			zu- sammen	darunter im Kinder- hort	zu- sammen	darunter im Kinder- garten	zu- sammen	darunter im Kinder- garten	zu- sammen	darunter im Kinder- garten	zu- sammen	darunter im Kinder- garten

Bezugspersonen: Verhei

1	unter 1 000	26	/	/	24	7	14	/	/	/	/	/
2	1 000 - 1 800	191	24	/	167	61	85	10	23	9	19	12
3	1 800 - 2 500	668	94	12	575	224	261	23	92	34	88	58
4	2 500 - 3 000	902	131	16	771	314	342	29	130	52	116	77
5	3 000 - 3 500	963	145	18	818	361	357	31	125	49	130	95
6	3 500 - 4 000	770	126	15	643	292	276	25	104	41	95	70
7	4 000 - 5 000	989	186	22	803	396	317	29	133	59	126	98
8	5 000 - 6 000	447	86	10	361	178	137	8	54	22	60	46
9	6 000 - 7 500	286	58	/	228	116	82	5	34	14	38	30
10	7 500 und mehr	238	56	/	182	94	65	/	29	12	31	25
11	Selbständige Landw., mith. Familienangeh. Ohne Angabe/ kein Einkommen	172	33	/	139	60	52	/	22	6	24	14
12	Einkommen	354	52	/	302	127	134	9	46	16	48	36
13	Zusammen	6 007	992	112	5 014	2 229	2 119	175	795	315	779	564

Bezugspersonen:

14	unter 1 000	200	21	/	179	73	106	19	25	16	18	13
15	1 000 - 1 800	311	51	6	259	143	106	26	41	24	44	33
16	1 800 - 2 500	203	41	6	162	101	56	13	24	16	31	26
17	2 500 - 3 000	59	12	/	46	30	15	/	6	/	9	7
18	3 000 - 3 500	35	9	/	26	16	9	/	/	/	/	/
19	3 500 - 4 000	16	/	/	11	6	/	/	/	/	/	/
20	4 000 - 5 000	16	/	/	12	8	/	/	/	/	/	/
21	5 000 - 6 000	6	/	-	/	/	/	/	/	/	/	/
22	6 000 - 7 500	/	/	-	/	/	/	/	/	-	/	/
23	7 500 und mehr	/	/	/	/	/	/	-	/	/	/	/
24	Selbständige Landw., mith. Familienangeh. Ohne Angabe/ kein Einkommen	/	/	-	/	/	/	-	/	/	/	/
25	Einkommen	83	13	/	71	27	34	/	10	/	10	7
26	Zusammen	936	159	21	777	411	339	69	114	68	120	95

Bezugspersonen: der.:

27	unter 1 000	191	20	/	171	70	102	18	23	15	16	12
28	1 000 - 1 800	286	49	5	237	132	96	24	36	22	40	31
29	1 800 - 2 500	172	36	5	136	87	43	10	21	14	26	22
30	2 500 - 3 000	46	10	/	36	25	11	/	5	/	7	6
31	3 000 - 3 500	27	7	/	20	13	6	/	/	/	/	/
32	3 500 - 4 000	10	/	/	7	/	/	/	/	/	/	/
33	4 000 - 5 000	10	/	/	/	/	/	/	/	/	/	/
34	5 000 - 6 000	/	/	-	/	/	/	-	/	/	/	/
35	6 000 - 7 500	/	/	-	/	/	/	-	/	/	/	-
36	7 500 und mehr	/	/	/	/	/	/	-	/	/	-	-
37	Selbständige Landw., mith. Familienangeh. Ohne Angabe/ kein Einkommen	/	/	-	/	/	/	-	/	/	/	/
38	Einkommen	74	12	/	63	23	31	/	9	/	9	6
39	Zusammen	825	144	19	682	363	293	59	100	60	107	83

Bezugspersonen:

40	unter 1 000	226	23	/	203	80	120	19	27	16	21	15
41	1 000 - 1 800	501	75	9	426	204	191	36	64	33	63	45
42	1 800 - 2 500	871	135	19	736	325	317	36	115	50	118	84
43	2 500 - 3 000	961	143	18	818	345	357	33	137	55	124	84
44	3 000 - 3 500	987	153	19	844	378	366	33	129	52	133	98
45	3 500 - 4 000	785	131	16	655	298	280	26	105	41	97	73
46	4 000 - 5 000	1 005	189	23	815	404	320	29	135	60	128	101
47	5 000 - 6 000	453	88	10	365	180	138	8	55	22	60	46
48	6 000 - 7 500	290	59	/	231	117	84	6	35	14	39	30
49	7 500 und mehr	242	57	/	185	95	66	/	30	13	31	25
50	Selbständige Landw., mith. Familienangeh. Ohne Angabe/ kein Einkommen	175	33	/	141	61	52	/	22	7	24	14
51	Einkommen	437	64	5	373	153	168	12	56	20	58	43
52	Insgesamt	6 943	1 151	134	5 792	2 640	2 458	243	910	383	899	659

*) Ergebnis des Mikrozensus.- Bevölkerung am Familienwohnsitz.

der
nach Familienstand der Bezugsperson, monatlichem Nettoeinkommen
dergarten-, Kinderhort- und Schulbesuch *)

1 000

Alter von ... bis unter ... Jahren															Lfd. Nr.
5 - 6					6 - 7					7 - 8					
zu- sammen	Schüler		keine Schüler		zu- sammen	Schüler		keine Schüler		zu- sammen	Schüler		keine Schüler		
	zu- sammen	darunter im Kinder- hort	zu- sammen	darunter im Kinder- garten		zu- sammen	darunter im Kinder- hort	zu- sammen	darunter im Kinder- garten		zu- sammen	darunter im Kinder- hort	zu- sammen	darunter im Kinder- garten	

retet zusammenlebend

/	-	-	/	/	/	/	-	/	/	/	/	/	/	-	1
25	/	/	23	18	21	6	/	15	12	18	16	/	/	/	2
78	6	/	72	57	79	23	5	56	47	71	65	/	6	/	3
110	9	6	101	85	107	30	5	77	69	97	91	6	6	/	4
124	9	6	115	103	118	33	6	85	79	109	103	6	7	/	5
101	8	/	94	87	100	30	5	70	65	94	89	5	5	/	6
138	10	6	128	120	132	41	8	92	85	143	135	9	7	/	7
64	/	/	59	55	69	21	/	47	44	64	60	/	/	/	8
44	/	/	42	39	43	14	/	29	27	44	42	/	/	/	9
34	/	/	31	29	37	13	/	24	22	43	41	/	/	/	10
28	/	/	26	23	24	8	/	15	15	24	23	/	/	/	11
45	/	/	41	36	42	12	/	30	27	40	36	/	/	/	12
791	57	33	734	653	774	233	40	542	493	747	702	40	45	29	13

Alleinerziehend

20	/	/	18	16	17	6	/	11	9	15	13	/	/	/	14
41	/	/	38	33	38	12	/	26	23	41	36	/	/	/	15
30	/	/	28	26	31	10	/	21	19	32	29	/	/	/	16
9	/	/	8	7	11	/	/	8	7	9	8	/	/	/	17
/	/	/	/	/	6	/	/	/	/	7	6	/	/	/	18
/	/	/	/	/	/	/	/	/	/	/	/	/	/	/	19
/	/	/	/	/	/	/	/	/	/	/	/	/	/	/	20
/	-	-	/	/	/	/	-	/	/	/	/	-	/	/	21
/	/	/	/	/	/	/	-	/	/	/	/	-	/	/	22
/	/	/	/	/	/	/	-	/	/	/	/	-	-	-	23
/	-	-	/	/	/	/	-	/	/	/	/	-	-	-	24
10	/	/	9	8	8	/	/	6	/	10	9	/	/	/	25
121	9	6	111	100	119	38	6	81	71	123	112	9	12	9	26

alleinerziehende Frauen

19	/	/	17	15	16	6	/	10	8	14	13	/	/	/	27
38	/	/	35	31	36	12	/	24	22	39	35	/	/	/	28
25	/	/	24	22	27	9	/	19	17	29	26	/	/	/	29
7	/	/	6	6	9	/	/	7	6	7	7	/	/	/	30
/	/	/	/	/	6	/	/	/	/	5	/	/	/	/	31
/	/	/	/	/	/	/	/	/	/	/	/	/	/	/	32
/	/	/	/	/	/	/	/	/	/	/	/	/	/	/	33
/	-	-	/	/	/	/	-	/	/	/	/	-	/	-	34
/	/	/	/	/	/	/	-	/	/	/	/	-	/	-	35
/	/	/	/	/	/	/	-	/	/	/	/	-	-	-	36
/	-	-	/	/	/	/	-	/	/	/	/	-	-	-	37
9	/	/	8	7	7	/	/	/	/	10	9	/	/	/	38
107	8	/	99	89	106	34	6	72	63	112	102	8	11	8	39

Insgesamt

21	/	/	19	17	20	7	/	13	11	17	15	/	/	/	40
66	/	/	61	51	59	18	/	40	35	59	52	/	7	/	41
107	7	/	100	83	110	33	7	77	66	103	94	8	9	/	42
119	10	6	109	92	118	34	6	84	76	106	99	7	6	5	43
129	10	7	119	107	124	35	6	89	82	116	109	6	7	5	44
103	8	5	95	89	102	30	5	72	67	98	93	5	5	/	45
141	10	6	131	121	135	41	8	94	87	146	138	9	7	/	46
65	/	/	61	57	70	22	/	48	44	65	62	/	/	/	47
45	/	/	42	40	43	14	/	29	27	45	42	/	/	/	48
34	/	/	32	30	38	13	/	24	22	43	41	/	/	/	49
28	/	/	26	24	24	8	/	16	15	24	23	/	/	/	50
55	/	/	50	44	50	14	/	36	31	50	45	/	/	/	51
912	66	38	845	753	893	271	46	623	564	871	814	50	57	37	52

5 Kinder
5.9 Ledige Kinder in Familien im April 1993 nach Beteiligung am Erwerbsleben und Familienstand der Bezugsperson
sowie nach Altersgruppen*)
5.9.1 Insgesamt
1 000

Alter der Kinder von ... bis unter ... Jahren	Insgesamt	Ehepaare	Familienstand der alleinerziehenden Bezugspersonen										
			zu- sammen	Männer					Frauen				
				zu- sammen	ledig	verh. getr.- lebend	ver- witwet	ge- schieden	zu- sammen	ledig	verh. getr.- lebend	ver- witwet	ge- schieden
Bezugspersonen: Erwerbstätig													
unter 3	2 108	1 940	168	37	26	/	/	6	132	98	12	/	20
3 - 6	2 392	2 187	205	33	15	5	/	9	172	81	27	6	58
6 - 10	3 091	2 791	300	38	10	8	5	15	262	79	39	15	129
10 - 15	3 944	3 495	449	69	9	13	15	33	380	62	53	38	228
15 - 18	2 140	1 879	261	51	/	10	14	24	210	20	23	33	133
dar. Schüler	1 826	1 606	220	42	/	8	11	20	178	18	19	26	115
18 - 21	1 886	1 645	241	54	/	9	15	26	187	17	17	43	110
21 - 28	2 442	2 097	345	81	/	13	33	30	265	16	21	92	136
28 und mehr	403	317	86	17	/	/	9	/	69	/	/	43	20
Zusammen ...	18 405	16 350	2 056	379	72	63	96	148	1 676	376	193	272	835
Bezugspersonen: Erwerbslos oder Nichterwerbsperson													
unter 3	350	180	171	9	6	/	/	/	162	104	25	7	27
3 - 6	329	179	150	9	/	/	/	/	141	60	28	8	45
6 - 10	395	219	175	10	/	/	/	/	165	47	29	15	74
10 - 15	499	300	199	18	/	/	/	7	182	33	28	29	92
15 - 18	312	207	105	13	/	/	/	/	93	8	12	27	46
dar. Schüler	266	175	91	11	/	/	/	/	80	8	11	22	39
18 - 21	319	223	96	13	/	/	7	/	83	7	9	36	31
21 - 28	790	568	222	39	/	/	25	9	182	8	10	119	45
28 und mehr	904	453	451	67	/	/	57	5	385	14	7	333	31
Zusammen ...	3 898	2 328	1 570	177	24	19	97	38	1 393	281	148	573	391
Bezugspersonen: Insgesamt													
unter 3	2 458	2 119	339	45	32	/	/	7	293	201	36	9	47
3 - 6	2 721	2 365	355	42	20	6	/	13	314	141	55	14	104
6 - 10	3 485	3 010	475	48	13	10	6	19	427	126	69	30	202
10 - 15	4 443	3 795	649	87	12	17	18	40	562	94	81	66	320
15 - 18	2 452	2 086	367	64	6	12	17	29	303	28	35	60	179
dar. Schüler	2 092	1 780	311	53	5	11	14	23	258	25	30	49	155
18 - 21	2 205	1 868	337	67	/	11	22	30	270	24	25	79	141
21 - 28	3 232	2 665	567	120	5	17	58	39	447	25	31	211	181
28 und mehr	1 307	770	537	83	/	/	66	9	454	17	10	376	51
Insgesamt ...	22 304	18 678	3 626	557	96	83	193	186	3 069	657	341	845	1 226

*) Ergebnis des Mikrozensus. - Bevölkerung am Familienwohnsitz. -
 Als Alleinerziehende zählen auch Väter und Mütter mit
 volljährigen Kindern.

5 Kinder
5.9 Ledige Kinder in Familien im April 1993 nach Beteiligung am Erwerbsleben und Familienstand der Bezugsperson
sowie nach Altersgruppen*)
5.9.2 Deutsche
1 000

Alter der Kinder von ... bis unter ... Jahren	Insgesamt	Ehepaare	Familienstand der alleinerziehenden Bezugspersonen										
			zu- sammen	Männer					Frauen				
				zu- sammen	ledig	verh. getr.- lebend	ver- witwet	ge- schieden	zu- sammen	ledig	verh. getr.- lebend	ver- witwet	ge- schieden
Bezugspersonen: Erwerbstätig													
unter 3	1 862	1 703	159	33	24	/	/	5	126	94	11	/	19
3 - 6	2 141	1 947	195	30	15	/	/	9	164	78	25	6	55
6 - 10	2 829	2 541	288	36	9	7	5	15	252	77	37	14	124
10 - 15	3 570	3 147	423	64	8	11	13	32	359	60	48	34	217
15 - 18	1 908	1 665	243	47	/	8	13	23	196	19	19	30	127
dar. Schüler	1 628	1 424	204	38	/	7	10	19	166	17	16	24	110
18 - 21	1 696	1 471	225	50	/	8	15	25	175	16	15	40	105
21 - 28	2 301	1 972	329	76	/	10	33	30	253	16	17	88	132
28 und mehr	389	305	84	16	/	/	9	/	68	/	/	42	20
Zusammen ...	16 697	14 751	1 946	353	67	52	92	141	1 593	363	174	257	799
Bezugspersonen: Erwerbslos oder Nichterwerbsperson													
unter 3	267	114	153	8	5	/	/	/	145	94	19	6	25
3 - 6	254	117	137	8	/	/	/	/	129	57	25	6	42
6 - 10	313	154	159	8	/	/	/	/	151	45	25	13	68
10 - 15	363	209	174	14	/	/	/	6	160	29	22	23	86
15 - 18	241	149	92	9	/	/	/	/	82	7	9	23	43
dar. Schüler	201	123	78	8	/	/	/	/	70	7	8	18	37
18 - 21	262	178	84	12	/	/	7	/	72	6	6	32	28
21 - 28	733	524	210	37	/	/	24	8	173	8	8	114	43
28 und mehr	886	440	446	65	/	/	56	5	380	14	6	330	30
Zusammen ...	3 339	1 885	1 454	160	20	13	94	34	1 294	261	120	547	367
Bezugspersonen: Zusammen													
unter 3	2 129	1 818	312	40	29	/	/	7	271	188	30	8	45
3 - 6	2 396	2 063	332	38	19	5	/	12	294	135	49	12	98
6 - 10	3 142	2 695	447	44	12	8	6	18	403	122	62	27	192
10 - 15	3 954	3 356	597	78	11	13	16	38	520	89	70	58	303
15 - 18	2 149	1 814	335	57	/	9	16	27	278	26	28	53	171
dar. Schüler	1 829	1 546	283	46	/	8	13	22	236	23	24	42	147
18 - 21	1 958	1 649	309	62	/	9	21	28	248	22	21	72	133
21 - 28	3 034	2 495	539	113	/	13	57	38	426	24	25	203	175
28 und mehr	1 275	745	529	81	/	/	65	9	448	17	9	373	50
Zusammen ...	20 037	16 636	3 400	513	87	65	185	175	2 887	624	293	804	1 167

*) Ergebnis des Mikrozensus. - Bevölkerung am Familienwohnsitz. -
 Als Alleinerziehende zählen auch Väter und Mütter mit
 volljährigen Kindern.

5 Kinder
5.9 Ledige Kinder in Familien im April 1993 nach Beteiligung am Erwerbsleben und Familienstand der Bezugsperson
sowie nach Altersgruppen*)
5.9.3 Ausländer
1 000

Alter der Kinder von ... bis unter ... Jahren	Insgesamt	Ehepaare	Familienstand der alleinerziehenden Bezugspersonen										
			zu- sammen	Männer					Frauen				
				zu- sammen	ledig	verh. getr.- lebend	ver- witwet	ge- schieden	zu- sammen	ledig	verh. getr.- lebend	ver- witwet	ge- schieden

Bezugspersonen: Erwerbstätig

unter 3	245	236	9	/	/	/	/	/	6	/	/	/	/
3 - 6	250	240	10	/	/	/	/	/	8	/	/	/	/
6 - 10	261	250	12	/	/	/	/	/	9	/	/	/	/
10 - 15	374	347	26	5	/	/	/	/	21	/	/	/	11
15 - 18	232	214	18	/	/	/	/	/	14	/	/	/	6
dar. Schüler	198	182	16	/	/	/	/	/	12	/	/	/	5
18 - 21	189	174	16	/	/	/	/	/	12	/	/	/	6
21 - 28	142	125	16	/	/	/	/	/	12	/	/	/	/
28 und mehr	14	12	/	/	/	/	/	/	-	/	/	/	/
Zusammen ...	1 708	1 598	110	27	/	11	/	6	83	12	20	15	36

Bezugspersonen: Erwerbslos oder Nichterwerbsperson

unter 3	83	66	18	/	/	/	-	-	17	9	5	/	/
3 - 6	75	62	13	/	/	/	/	/	12	/	/	/	/
6 - 10	82	65	17	/	/	/	/	/	14	/	/	/	6
10 - 15	116	91	25	/	/	/	/	/	21	/	7	5	6
15 - 18	72	58	14	/	/	/	/	/	10	/	/	/	/
dar. Schüler	65	52	13	/	/	/	/	/	10	/	/	/	/
18 - 21	57	45	12	/	/	/	/	/	11	/	/	/	/
21 - 28	56	44	12	/	/	/	/	/	10	/	/	/	/
28 und mehr	18	12	6	/	-	/	/	-	/	/	/	/	/
Zusammen ...	559	443	116	17	/	6	/	/	99	21	28	26	24

Bezugspersonen: Zusammen

unter 3	329	302	27	/	/	/	/	/	22	13	6	/	/
3 - 6	325	302	23	/	/	/	/	/	20	6	5	/	6
6 - 10	343	315	28	/	/	/	/	/	24	/	7	/	10
10 - 15	490	438	51	9	/	/	/	/	42	5	11	9	17
15 - 18	303	272	32	7	/	/	/	/	25	/	7	7	9
dar. Schüler	263	234	29	7	/	/	/	/	22	/	6	6	8
18 - 21	247	219	28	6	/	/	/	/	22	/	/	8	8
21 - 28	198	170	28	7	/	/	/	/	21	/	6	8	6
28 und mehr	33	24	8	/	/	/	/	-	6	/	/	/	/
Zusammen ...	2 267	2 041	226	44	9	17	7	10	182	33	48	41	60

*) Ergebnis des Mikrozensus. - Bevölkerung am Familienwohnsitz. -
Als Alleinerziehende zählen auch Väter und Mütter mit
volljährigen Kindern.

5 Kinder

5.10 Ledige Kinder im Alter von 6 Jahren und mehr in Familien im April 1993 nach Altersgruppen, schulischer und beruflicher Ausbildung sowie nach Beteiligung am Erwerbsleben und Stellung im Beruf der Bezugsperson*) 1000

Alter von ... bis unter ... Jahren	Ins- gesamt	Beteiligung am Erwerbsleben bzw. Stellung im Beruf der Bezugsperson					
		Erwerbstätige					Erwerbslose oder Nicht- erwerbs- personen
		zu sammen	Selbst., mith.Fam. Angehörige	Beamte	Ange- stellte	Arbeiter	
6 - 10	3 485	3 091	364	269	1 107	1 351	395
dar. Klassenstufe 1 - 4 (Grundstufe)	2 771	2 464	293	217	889	1 065	307
dar. Kindergarten/ -krippe/ -hort und Klassenstufe 1 - 4	140	123	10	7	48	58	17
10 - 15							
Klassenstufe 1 - 4 (Grundstufe)	1 037	909	107	80	313	409	128
Klassenstufe 5 - 10 (Mittelstufe)	3 406	3 035	377	271	1 090	1 297	371
15 - 18							
Klassenstufe 5 - 10 (Mittelstufe)	1 401	1 229	145	108	434	542	171
Klassenstufe 11 - 13 (Gymnasiale Oberstufe)	451	407	68	57	177	105	44
Fachhochschule	12	10	/	/	/	/	/
Hochschule	/	/	/	/	/	/	/
Berufliche Schule, Nichterwerbstätige	180	139	16	9	35	79	40
Zusammen ...	2 045	1 787	230	175	650	731	258
Erwerbstätige ¹⁾	408	353	43	15	85	210	55
dar. Berufliche Schule, Erwerbstätige	407	353	43	15	85	210	55
Kfm./Techn. Auszubildende	140	124	15	6	36	67	16
dar. Berufliche Schule	139	123	15	6	36	66	16
Gewerbl. Auszubildende	220	190	23	7	42	118	31
dar. Berufliche Schule	220	190	23	7	42	118	31
weder in Ausbildung noch erwerbstätig	-	-	-	-	-	-	-
Zusammen ...	2 452	2 140	273	190	735	941	312
18 - 21							
Klassenstufe 5 - 10 (Mittelstufe)	41	33	5	/	10	15	8
Klassenstufe 11 - 13 (Gymnasiale Oberstufe)	451	408	68	66	188	87	42
Fachhochschule	64	55	9	5	23	18	8
Hochschule	97	88	15	16	40	17	9
Berufliche Schule, Nichterwerbstätige	93	74	10	6	22	36	19
Zusammen ...	746	659	107	96	283	173	87
Erwerbstätige ¹⁾	1 310	1 119	149	62	332	576	191
dar. Berufliche Schule, Erwerbstätige	627	544	71	24	165	286	83
Kfm./Techn. Auszubildende	352	308	40	19	108	142	43
dar. Berufliche Schule	277	244	33	13	84	115	33
Gewerbl. Auszubildende	393	336	43	14	91	188	58
dar. Berufliche Schule	321	275	35	10	73	157	46
weder in Ausbildung noch erwerbstätig	148	106	11	6	33	57	41
Zusammen ...	2 203	1 884	267	164	647	806	319

*) Ergebnis des Mikrozensus. - Bevölkerung am Familienwohnsitz.

1) Ohne Schüler / Studenten.

5 Kinder

5.10 Ledige Kinder im Alter von 6 Jahren und mehr in Familien im April 1993 nach Altersgruppen, schulischer und beruflicher Ausbildung sowie nach Beteiligung am Erwerbsleben und Stellung im Beruf der Bezugsperson*)

1000

Alter von ... bis unter ... Jahren ----- Schulbesuch ----- Erwerbsbeteiligung	Ins- gesamt	Beteiligung am Erwerbsleben bzw. Stellung im Beruf der Bezugsperson					
		Erwerbstätige					Erwerbslose oder Nicht- erwerbs- personen
		zu sammen	Selbst., mith.Fam. Angehörige	Beamte	Ange- stellte	Arbeiter	
21 und mehr							
Klassenstufe 5 - 10 (Mittelstufe)	/	/	/	/	/	/	/
Klassenstufe 11 - 13 (Gymnasiale Oberstufe)	29	24	5	/	10	5	/
Fachhochschule	215	168	33	22	75	38	46
Hochschule	608	483	94	90	239	61	124
Berufliche Schule, Nichterwerbstätige	58	43	9	/	17	13	15
Zusammen ...	914	722	141	120	342	120	191
Erwerbstätige ¹⁾	3 115	1 911	369	120	581	841	1 204
dar. Berufliche Schule, Erwerbstätige	143	114	18	11	48	38	28
Kfm./Techn. Auszubildende	147	118	18	13	54	33	30
dar. Berufliche Schule	81	64	10	7	29	18	17
Gewerbl. Auszubildende	80	65	10	7	22	26	15
dar. Berufliche Schule	41	34	6	/	12	14	7
weder in Ausbildung noch erwerbstätig	509	211	24	13	67	106	298
Zusammen ...	4 538	2 845	534	253	990	1 067	1 693
Insgesamt							
Klassenstufe 1 - 4 (Grundstufe)	3 808	3 373	400	297	1 201	1 474	435
dar. Kindergarten/ -krippe/ -hort und Klassenstufe 1 - 4	140	123	10	7	48	58	17
Klassenstufe 5 - 10 (Mittelstufe)	4 853	4 301	527	383	1 534	1 857	552
Klassenstufe 11 - 13 (Gymnasiale Oberstufe)	930	840	141	126	376	197	91
Fachhochschule	290	233	43	28	102	61	56
Hochschule	706	573	109	106	279	78	134
Berufliche Schule, Nichterwerbstätige	331	256	35	19	74	128	74
Zusammen ...	10 918	9 576	1 256	960	3 567	3 794	1 342
Erwerbstätige ¹⁾	4 833	3 383	561	197	998	1 628	1 449
dar. Berufliche Schule, Erwerbstätige	1 178	1 012	132	49	297	534	166
Kfm./Techn. Auszubildende	639	550	74	38	198	241	89
dar. Berufliche Schule	497	432	57	26	149	199	65
Gewerbl. Auszubildende	694	590	76	28	154	333	104
dar. Berufliche Schule	582	499	63	20	126	289	84
weder in Ausbildung noch erwerbstätig	1 336	914	100	69	308	437	422
Insgesamt ...	17 087	13 874	1 917	1 225	4 873	5 859	3 213

*) Ergebnis des Mikrozensus. - Bevölkerung am Familienwohnsitz.

¹⁾ Ohne Schüler / Studenten.

5 Kinder
5.11 Ledige Kinder in Familien im April 1993 nach schulischer und beruflicher Ausbildung, Beteiligung am
Erwerbsleben und Altersgruppen*)
5.11.1 Insgesamt
1000

Kindergartenbesuch ----- Schulbesuch ----- Erwerbsbeteiligung	Ins- gesamt	Alter von ... bis unter ... Jahren								
		unter 3	3 - 6	6 - 10	10 - 15	15 - 18	18 - 21	21 - 25	25 - 28	28 und mehr
		Männlich								
noch nicht in schulischer Ausbildung ¹⁾	2 980	1 271	1 355	354	-	-	-	-	-	-
dar. Kindergarten/ -krippe/ -hort	1 352	128	911	314	-	-	-	-	-	-
Klassenstufe 1 - 4 (Grundstufe)	1 993	-	34	1 416	541	-	/	/	-	/
dar. Kindergarten/ -krippe/ -hort und Klassenstufe 1 - 4	90	-	20	70	-	-	-	-	-	-
Klassenstufe 5 - 10 (Mittelstufe)	2 513	-	-	17	1 729	742	22	/	/	/
Klassenstufe 11 - 13 (Gymnasiale Oberstufe)	459	-	-	-	-	214	227	16	/	/
Fachhochschule	184	-	-	-	-	5	25	86	51	16
Hochschule	424	-	-	-	-	/	37	224	114	47
Berufliche Schule, Nichterwerbstätige	164	-	-	-	-	91	39	22	9	/
Schulbesuch zusammen	5 736	-	34	1 433	2 270	1 054	352	350	177	67
Erwerbstätige ²⁾	3 132	-	-	-	-	239	766	927	447	753
dar. Berufliche Schule, Erwerbstätige	670	-	-	-	-	239	350	70	8	/
Auszubildende	768	-	-	-	-	216	421	113	12	6
dar. Berufliche Schule	619	-	-	-	-	216	336	60	5	/
weder in Ausbildung noch erwerbstätig	439	-	-	-	-	-	85	133	63	158
dar. Erwerbslose	286	-	-	-	-	-	52	94	46	93
Zusammen	12 287	1 271	1 389	1 787	2 270	1 293	1 202	1 411	687	978
Weiblich										
noch nicht in schulischer Ausbildung ¹⁾	2 811	1 187	1 299	325	-	-	-	-	-	-
dar. Kindergarten/ -krippe/ -hort	1 288	116	884	288	-	-	-	-	-	-
Klassenstufe 1 - 4 (Grundstufe)	1 884	-	33	1 355	496	-	/	/	/	/
dar. Kindergarten/ -krippe/ -hort und Klassenstufe 1 - 4	88	-	18	69	-	-	-	-	-	-
Klassenstufe 5 - 10 (Mittelstufe)	2 375	-	-	18	1 678	658	19	/	/	/
Klassenstufe 11 - 13 (Gymnasiale Oberstufe)	471	-	-	-	-	238	223	10	/	-
Fachhochschule	106	-	-	-	-	6	39	48	11	/
Hochschule	283	-	-	-	-	/	60	158	49	16
Berufliche Schule, Nichterwerbstätige	167	-	-	-	-	88	54	19	/	/
Schulbesuch zusammen	5 287	-	33	1 373	2 173	991	396	236	64	20
Erwerbstätige ²⁾	1 700	-	-	-	-	169	544	556	193	238
dar. Berufliche Schule, Erwerbstätige	508	-	-	-	-	169	277	58	/	/
Auszubildende	565	-	-	-	-	144	324	90	/	/
dar. Berufliche Schule	459	-	-	-	-	144	261	52	/	/
weder in Ausbildung noch erwerbstätig	218	-	-	-	-	-	63	63	21	71
dar. Erwerbslose	114	-	-	-	-	-	36	39	14	24
Zusammen	10 017	1 187	1 332	1 698	2 173	1 159	1 003	856	279	330
Insgesamt										
noch nicht in schulischer Ausbildung ¹⁾	5 792	2 458	2 654	679	-	-	-	-	-	-
dar. Kindergarten/ -krippe/ -hort	2 640	243	1 795	601	-	-	-	-	-	-
Klassenstufe 1 - 4 (Grundstufe)	3 878	-	66	2 771	1 037	-	/	/	/	/
dar. Kindergarten/ -krippe/ -hort und Klassenstufe 1 - 4	178	-	38	140	-	-	-	-	-	-
Klassenstufe 5 - 10 (Mittelstufe)	4 888	-	-	35	3 406	1 401	41	/	/	/
Klassenstufe 11 - 13 (Gymnasiale Oberstufe)	930	-	-	-	-	451	451	26	/	/
Fachhochschule	290	-	-	-	-	12	64	134	63	18
Hochschule	706	-	-	-	-	/	97	381	163	63
Berufliche Schule, Nichterwerbstätige	331	-	-	-	-	180	93	42	12	/
Schulbesuch zusammen	11 023	-	66	2 806	4 443	2 045	747	586	241	87
Erwerbstätige ²⁾	4 833	-	-	-	-	408	1 310	1 483	640	991
dar. Berufliche Schule, Erwerbstätige	1 178	-	-	-	-	407	627	128	10	5
Auszubildende	1 333	-	-	-	-	360	745	202	17	8
dar. Berufliche Schule	1 079	-	-	-	-	359	597	112	6	/
weder in Ausbildung noch erwerbstätig	657	-	-	-	-	-	148	196	84	229
dar. Erwerbslose	399	-	-	-	-	-	89	133	60	117
Insgesamt	22 304	2 458	2 721	3 485	4 443	2 452	2 205	2 266	966	1 307

^{*)} Ergebnis des Mikrozensus. - Bevölkerung am Familienwohnsitz.

¹⁾ Kinder bis einschl. 7 Jahre.

²⁾ Ohne Schüler / Studenten.

5 Kinder
5.11 Ledige-Kinder in Familien im April 1993 nach schulischer und beruflicher Ausbildung, Beteiligung am
Erwerbsleben und Altersgruppen*)
5.11.2 Deutsche
1000

Kindergartenbesuch ----- Schulbesuch ----- Erwerbsbeteiligung	Ins- gesamt	Alter von ... bis unter ... Jahren								
		unter 3	3 - 6	6 - 10	10 - 15	15 - 18	18 - 21	21 - 25	25 - 28	28 und mehr
Männlich										
noch nicht in schulischer Ausbildung ¹⁾	2 612	1 101	1 194	317	-	-	-	-	-	-
dar. Kindergarten/ -krippe/ -hort	1 237	120	832	285	-	-	-	-	-	-
Klassenstufe 1 - 4 (Grundstufe)	1 776	-	29	1 276	470	-	/	/	-	/
dar. Kindergarten/ -krippe/ -hort und Klassenstufe 1 - 4	83	-	17	65	-	-	-	-	-	-
Klassenstufe 5 - 10 (Mittelstufe)	2 224	-	-	15	1 544	647	17	/	/	/
Klassenstufe 11 - 13 (Gymnasiale Oberstufe)	423	-	-	-	-	198	208	15	/	/
Fachhochschule	174	-	-	-	-	/	23	82	50	15
Hochschule	404	-	-	-	-	/	34	212	111	46
Berufliche Schule, Nichterwerbstätige	126	-	-	-	-	64	30	20	9	/
Schulbesuch zusammen	5 127	-	29	1 291	2 014	915	312	330	172	64
Erwerbstätige ²⁾	2 927	-	-	-	-	210	684	868	428	737
dar. Berufliche Schule, Erwerbstätige	599	-	-	-	-	210	315	64	7	/
Auszubildende	691	-	-	-	-	192	378	103	12	5
dar. Berufliche Schule	557	-	-	-	-	192	302	55	5	/
weder in Ausbildung noch erwerbstätig	390	-	-	-	-	-	66	114	58	152
dar. Erwerbslose	251	-	-	-	-	-	40	79	42	89
Zusammen ...	11 056	1 101	1 224	1 608	2 014	1 125	1 062	1 312	657	954
Weiblich										
noch nicht in schulischer Ausbildung ¹⁾	2 467	1 028	1 145	294	-	-	-	-	-	-
dar. Kindergarten/ -krippe/ -hort	1 176	109	803	264	-	-	-	-	-	-
Klassenstufe 1 - 4 (Grundstufe)	1 686	-	27	1 225	433	-	/	/	/	/
dar. Kindergarten/ -krippe/ -hort und Klassenstufe 1 - 4	80	-	15	64	-	-	-	-	-	-
Klassenstufe 5 - 10 (Mittelstufe)	2 122	-	-	16	1 507	584	13	/	/	/
Klassenstufe 11 - 13 (Gymnasiale Oberstufe)	433	-	-	-	-	219	205	9	/	-
Fachhochschule	100	-	-	-	-	6	37	44	11	/
Hochschule	268	-	-	-	-	/	56	149	48	15
Berufliche Schule, Nichterwerbstätige	137	-	-	-	-	69	45	18	/	/
Schulbesuch zusammen	4 746	-	27	1 240	1 940	878	357	222	62	20
Erwerbstätige ²⁾	1 578	-	-	-	-	146	490	525	184	234
dar. Berufliche Schule, Erwerbstätige	454	-	-	-	-	146	252	53	/	/
Auszubildende	514	-	-	-	-	127	297	84	/	/
dar. Berufliche Schule	415	-	-	-	-	127	238	47	/	/
weder in Ausbildung noch erwerbstätig	189	-	-	-	-	-	50	53	18	67
dar. Erwerbslose	100	-	-	-	-	-	30	36	12	22
Zusammen ...	8 980	1 028	1 172	1 534	1 940	1 024	896	800	264	321
Zusammen										
noch nicht in schulischer Ausbildung ¹⁾	5 080	2 129	2 339	611	-	-	-	-	-	-
dar. Kindergarten/ -krippe/ -hort	2 413	229	1 635	549	-	-	-	-	-	-
Klassenstufe 1 - 4 (Grundstufe)	3 462	-	56	2 501	903	-	/	/	/	/
dar. Kindergarten/ -krippe/ -hort und Klassenstufe 1 - 4	162	-	33	130	-	-	-	-	-	-
Klassenstufe 5 - 10 (Mittelstufe)	4 345	-	-	30	3 051	1 230	30	/	/	/
Klassenstufe 11 - 13 (Gymnasiale Oberstufe)	856	-	-	-	-	417	413	23	/	/
Fachhochschule	274	-	-	-	-	10	59	126	60	18
Hochschule	672	-	-	-	-	/	90	361	159	61
Berufliche Schule, Nichterwerbstätige	263	-	-	-	-	134	75	39	12	/
Schulbesuch zusammen	9 873	-	56	2 531	3 954	1 793	669	552	234	84
Erwerbstätige ²⁾	4 505	-	-	-	-	356	1 174	1 393	612	971
dar. Berufliche Schule, Erwerbstätige	1 054	-	-	-	-	355	567	118	9	/
Auszubildende	1 205	-	-	-	-	320	675	187	16	8
dar. Berufliche Schule	972	-	-	-	-	319	541	103	6	/
weder in Ausbildung noch erwerbstätig	579	-	-	-	-	-	116	167	76	220
dar. Erwerbslose	350	-	-	-	-	-	69	115	54	112
Zusammen ...	20 037	2 129	2 396	3 142	3 954	2 149	1 958	2 112	922	1 275

^{*)} Ergebnis des Mikrozensus. - Bevölkerung am Familienwohnsitz.

¹⁾ Kinder bis einschl. 7 Jahre.

²⁾ Ohne Schüler / Studenten.

5 Kinder
5.11 Ledige Kinder in Familien im April 1993 nach schulischer und beruflicher Ausbildung, Beteiligung am
Erwerbsleben und Altersgruppen*)
5.11.3 Ausländer
1000

Kindergartenbesuch ----- Schulbesuch ----- Erwerbsbeteiligung	Ins- gesamt	Alter von ... bis unter ... Jahren								
		unter 3	3 - 6	6 - 10	10 - 15	15 - 18	18 - 21	21 - 25	25 - 28	28 und mehr
		Männlich								
noch nicht in schulischer Ausbildung¹)	368	170	161	37	-	-	-	-	-	-
dar. Kindergarten/ -krippe/ -hort	115	8	79	28	-	-	-	-	-	-
Klassenstufe 1 - 4 (Grundstufe)	217	-	/	140	71	-	/	/	-	-
dar. Kindergarten/ -krippe/ -hort und Klassenstufe 1 - 4	7	-	/	/	-	-	-	-	-	-
Klassenstufe 5 - 10 (Mittelstufe)	289	-	-	/	185	96	5	/	/	/
Klassenstufe 11 - 13 (Gymnasiale Oberstufe)	36	-	-	-	-	15	19	/	-	/
Fachhochschule	9	-	-	-	-	/	/	/	/	/
Hochschule	20	-	-	-	-	/	/	11	/	/
Berufliche Schule, Nichterwerbstätige	37	-	-	-	-	27	9	/	/	-
Schulbesuch zusammen	609	-	/	142	256	138	40	20	5	/
Erwerbstätige²)	205	-	-	-	-	29	82	59	19	16
dar. Berufliche Schule, Erwerbstätige	71	-	-	-	-	29	35	6	/	-
Auszubildende	77	-	-	-	-	24	43	9	/	/
dar. Berufliche Schule	63	-	-	-	-	24	34	5	-	-
weder in Ausbildung noch erwerbstätig	49	-	-	-	-	-	19	20	/	5
dar. Erwerbslose	35	-	-	-	-	-	13	15	/	/
Zusammen ...	1 231	170	165	179	256	168	140	99	29	24
Weiblich										
noch nicht in schulischer Ausbildung¹)	344	159	154	31	-	-	-	-	-	-
dar. Kindergarten/ -krippe/ -hort	112	7	81	24	-	-	-	-	-	-
Klassenstufe 1 - 4 (Grundstufe)	199	-	6	130	63	-	/	-	/	/
dar. Kindergarten/ -krippe/ -hort und Klassenstufe 1 - 4	8	-	/	/	-	-	-	-	-	-
Klassenstufe 5 - 10 (Mittelstufe)	253	-	-	/	171	75	5	-	-	-
Klassenstufe 11 - 13 (Gymnasiale Oberstufe)	38	-	-	-	-	18	18	/	/	-
Fachhochschule	7	-	-	-	-	/	/	/	/	-
Hochschule	14	-	-	-	-	-	/	9	/	/
Berufliche Schule, Nichterwerbstätige	30	-	-	-	-	19	10	/	/	-
Schulbesuch zusammen	541	-	6	133	233	113	39	15	/	/
Erwerbstätige²)	122	-	-	-	-	23	54	31	10	/
dar. Berufliche Schule, Erwerbstätige	53	-	-	-	-	23	25	/	/	/
Auszubildende	50	-	-	-	-	17	27	6	/	/
dar. Berufliche Schule	45	-	-	-	-	17	23	/	/	/
weder in Ausbildung noch erwerbstätig	29	-	-	-	-	-	13	10	/	/
dar. Erwerbslose	14	-	-	-	-	-	7	/	/	/
Zusammen ...	1 036	159	160	164	233	135	107	56	14	9
Zusammen										
noch nicht in schulischer Ausbildung¹)	712	329	315	68	-	-	-	-	-	-
dar. Kindergarten/ -krippe/ -hort	227	15	160	52	-	-	-	-	-	-
Klassenstufe 1 - 4 (Grundstufe)	415	-	10	270	134	-	/	/	/	/
dar. Kindergarten/ -krippe/ -hort und Klassenstufe 1 - 4	15	-	5	10	-	-	-	-	-	-
Klassenstufe 5 - 10 (Mittelstufe)	543	-	-	/	356	170	11	/	/	/
Klassenstufe 11 - 13 (Gymnasiale Oberstufe)	74	-	-	-	-	34	37	/	/	/
Fachhochschule	16	-	-	-	-	/	/	7	/	/
Hochschule	34	-	-	-	-	/	8	21	/	/
Berufliche Schule, Nichterwerbstätige	67	-	-	-	-	46	18	/	/	-
Schulbesuch zusammen	1 149	-	10	275	490	251	79	34	7	/
Erwerbstätige²)	328	-	-	-	-	52	136	90	29	21
dar. Berufliche Schule, Erwerbstätige	124	-	-	-	-	52	61	11	/	/
Auszubildende	127	-	-	-	-	41	70	15	/	/
dar. Berufliche Schule	107	-	-	-	-	40	57	10	/	/
weder in Ausbildung noch erwerbstätig	78	-	-	-	-	-	32	30	7	9
dar. Erwerbslose	49	-	-	-	-	-	19	18	6	6
Zusammen ...	2 267	329	325	343	490	303	247	154	44	33

^{*)} Ergebnis des Mikrozensus. - Bevölkerung am Familienwohnsitz.

¹⁾ Kinder bis einschl. 7 Jahre.

²⁾ Ohne Schüler / Studenten.

5 Kinder

5.12 Ledige Kinder in Familien im April 1993 nach Familienstand, Beteiligung am Erwerbsleben und Stellung im Beruf der Bezugsperson sowie nach Altersgruppen*) 1 000

Alter der Kinder von ... bis unter ... Jahren	Insgesamt	Beteiligung am Erwerbsleben bzw. Stellung im Beruf der Bezugspersonen									
		Erwerbspersonen							Nichterwerbspersonen		
		zu- sammen	Erwerbstätige					Erwerbs- lose	zu- sammen	dar. mit überw. Lebensunter- halt durch Rente u. dgl.	
			zu- sammen	Selb- ständige	mith. Fam.- Ange- hörige	Beamte	Ange- stellte	Arbeiter			

Bezugspersonen: Verheiratet zusammenlebend

unter 3	2 119	2 059	1 940	199	/	166	662	911	120	60	40
3 - 6	2 365	2 319	2 187	244	/	186	718	1 037	132	47	31
6 - 10	3 010	2 952	2 791	340	/	255	929	1 266	161	58	42
10 - 15	3 795	3 690	3 495	450	/	330	1 141	1 571	195	105	82
15 - 18	2 086	1 992	1 879	248	/	178	596	854	113	94	83
dar. Schüler	1 780	1 701	1 606	214	/	165	537	688	96	79	69
18 - 21	1 868	1 734	1 645	241	/	154	524	724	89	134	123
21 - 28	2 665	2 213	2 097	374	9	211	702	801	116	452	435
28 und mehr	770	339	317	81	10	24	82	120	22	431	421
Zusammen ...	18 678	17 298	16 350	2 177	30	1 504	5 354	7 284	948	1 379	1 257

Bezugspersonen: Alleinerziehend

unter 3	339	226	168	12	/	/	91	60	58	112	78
3 - 6	355	276	205	12	/	6	118	68	71	79	55
6 - 10	475	383	300	22	/	14	178	86	83	92	64
10 - 15	649	546	449	31	/	22	262	134	96	103	77
15 - 18	367	309	261	22	/	12	140	87	48	57	50
dar. Schüler	311	262	220	20	/	12	121	68	42	49	43
18 - 21	337	275	241	24	/	10	124	83	34	63	54
21 - 28	567	385	345	38	/	16	175	114	40	182	170
28 und mehr	537	97	86	13	7	/	32	33	11	441	433
Zusammen ...	3 626	2 497	2 056	175	11	87	1 119	664	441	1 129	982

Bezugspersonen: Insgesamt

unter 3	2 458	2 286	2 108	211	/	171	753	971	178	172	117
3 - 6	2 721	2 595	2 392	257	/	192	837	1 105	203	126	87
6 - 10	3 485	3 335	3 091	362	/	269	1 107	1 351	244	150	106
10 - 15	4 443	4 235	3 944	481	/	352	1 403	1 706	291	208	160
15 - 18	2 452	2 301	2 140	270	/	190	735	941	161	152	134
dar. Schüler	2 092	1 964	1 826	234	/	177	658	756	138	128	112
18 - 21	2 205	2 009	1 886	264	/	164	648	807	123	196	178
21 - 28	3 232	2 599	2 442	412	11	227	877	915	156	633	604
28 und mehr	1 307	436	403	95	17	25	114	152	33	871	854
Insgesamt ...	22 304	19 795	18 405	2 352	41	1 591	6 473	7 949	1 390	2 509	2 240

*) Ergebnis des Mikrozensus. - Bevölkerung am Familienwohnsitz. -
Als Alleinerziehende zählen auch Väter und Mütter mit
volljährigen Kindern.

5 Kinder
5.13 Ledige Kinder in Familien im April 1993 nach ausgewählten Staatsangehörigkeiten und Altersgruppen*)
1 000

Staatsangehörigkeit	Ins- gesamt	Alter von ... bis unter ... Jahren									
		unter 3	3 - 6	darunter im Kinder- garten	6 - 10	10 - 15	15 - 18	darunter Schüler	18 - 21	21 - 28	28 und mehr

Männlich

Deutsche	11 056	1 101	1 224	832	1 608	2 014	1 125	932	1 062	1 970	954
Ausländer	1 231	170	165	79	179	256	168	144	140	128	24
Griechen	72	7	8	/	9	12	9	8	9	15	/
Italiener	103	13	12	7	16	18	12	11	11	17	/
Jugoslaven ¹⁾	174	16	17	7	21	42	29	24	28	18	/
Portugiesen	16	/	/	/	/	/	/	/	/	/	/
Spanier	20	/	/	/	/	/	/	/	/	/	/
Türken	574	89	87	41	82	117	81	67	65	48	6
Übrige Länder	272	42	37	17	47	60	30	29	22	24	8
EG - Länder ²⁾	246	28	28	16	33	43	30	27	30	43	11
Zusammen ...	12 287	1 271	1 389	911	1 787	2 270	1 293	1 076	1 202	2 098	978

Weiblich

Deutsche	8 980	1 028	1 172	803	1 534	1 940	1 024	897	896	1 064	321
Ausländer	1 036	159	160	81	164	233	135	119	107	70	9
Griechen	61	6	8	5	8	10	10	8	10	8	/
Italiener	90	11	15	9	17	18	11	9	8	7	/
Jugoslaven ¹⁾	147	13	16	8	23	36	24	20	19	14	/
Portugiesen	11	/	/	/	/	/	/	/	/	/	/
Spanier	16	/	/	/	/	/	/	/	/	/	/
Türken	474	85	78	36	69	106	62	55	46	24	/
Übrige Länder	237	39	41	22	44	57	26	24	18	12	/
EG - Länder ²⁾	206	24	30	18	33	38	27	22	29	22	/
Zusammen ...	10 017	1 187	1 332	884	1 698	2 173	1 159	1 015	1 003	1 134	330

Insgesamt

Deutsche	20 037	2 129	2 396	1 635	3 142	3 954	2 149	1 829	1 958	3 034	1 275
Ausländer	2 267	329	325	160	343	490	303	263	247	198	33
Griechen	133	13	16	9	17	23	19	16	18	23	/
Italiener	192	25	26	17	34	36	23	20	19	24	/
Jugoslaven ¹⁾	321	29	33	15	44	78	53	45	47	33	/
Portugiesen	28	/	/	/	/	/	/	/	/	5	/
Spanier	36	/	/	/	/	7	/	/	7	6	/
Türken	1 048	174	165	77	150	223	144	122	111	71	9
Übrige Länder	509	81	78	39	91	117	56	53	40	36	10
EG - Länder ²⁾	453	53	58	33	66	81	57	49	59	66	14
Insgesamt ...	22 304	2 458	2 721	1 795	3 485	4 443	2 452	2 092	2 205	3 232	1 307

^{*)} Ergebnis des Mikrozensus. - Bevölkerung am Familienwohnsitz.

¹⁾ Einschl. Kroatien, Slowenien und Bosnien-Herzegowina sowie der ehem. jugoslawischen Republik Makedonien, die seit 1992 bzw. 1993 selbständige Staaten sind.

²⁾ Belgien, Dänemark, Frankreich, Griechenland, Großbritannien und Nordirland, Irland, Italien, Luxemburg, Niederlande, Portugal, Spanien.

5 Kinder
5.14 Ledige Kinder in Familien im April 1993 nach Familienstand der Bezugsperson, Altersgruppen
sowie monatlichem Nettoeinkommen der Familie*)
1 000

Alter der Kinder von ... bis unter ... Jahren	Insgesamt	Nettoeinkommen der Familie von ... bis unter ... DM									Selbst. Landw., mith. Fam.- Angeh.	Ohne Angabe/ kein Ein- kommen
		unter	1 000	1 800	2 500	3 000	4 000	5 000	6 000	7 500		
		1 000	1 800	2 500	3 000	4 000	5 000	6 000	7 500	und mehr		

Bezugspersonen: Verheiratet zusammenlebend

unter 3	2 119	14	85	261	342	632	317	137	82	65	52	134
3 - 6	2 365	7	68	257	356	679	397	178	117	94	73	139
6 - 10	3 010	9	71	281	387	821	549	281	180	166	97	170
10 - 15	3 795	8	77	292	397	920	756	410	300	265	141	230
15 - 18	2 086	/	36	132	167	445	412	267	208	175	97	145
dar. Schüler	1 780	/	34	121	150	380	340	221	173	160	73	124
18 - 21	1 868	/	15	60	88	314	370	296	254	220	101	148
21 - 28	2 665	/	11	49	76	301	426	428	474	466	198	235
28 und mehr	770	/	5	20	32	99	130	107	104	117	75	79
Zusammen ...	18 678	44	367	1 352	1 843	4 212	3 357	2 104	1 719	1 568	833	1 279

Bezugspersonen: Alleinerziehend

unter 3	339	106	106	56	15	14	/	/	/	/	/	34
3 - 6	355	62	125	84	24	18	7	/	/	/	/	30
6 - 10	475	57	149	125	43	40	12	/	/	/	/	38
10 - 15	649	51	165	167	80	80	30	12	/	/	/	52
15 - 18	367	22	71	89	50	57	25	11	7	/	/	30
dar. Schüler	311	21	63	77	41	45	20	10	/	/	/	25
18 - 21	337	8	40	64	49	73	37	17	11	5	/	29
21 - 28	567	/	34	69	63	130	98	52	35	25	14	42
28 und mehr	537	/	34	69	58	126	82	42	34	24	23	42
Zusammen ...	3 626	314	725	723	383	537	295	143	94	66	50	297

Bezugspersonen: Insgesamt

unter 3	2 458	120	191	317	357	646	320	138	84	66	52	168
3 - 6	2 721	69	193	341	380	696	404	180	118	95	75	169
6 - 10	3 485	66	220	406	430	861	561	285	182	168	98	208
10 - 15	4 443	59	242	459	477	1 000	787	422	304	269	144	281
15 - 18	2 452	25	107	220	216	502	436	278	214	178	100	175
dar. Schüler	2 092	24	97	198	191	425	359	231	178	163	76	149
18 - 21	2 205	9	55	123	137	387	407	313	265	226	105	177
21 - 28	3 232	/	45	118	139	431	524	480	509	491	212	277
28 und mehr	1 307	/	39	89	90	225	212	150	138	141	98	121
Insgesamt ...	22 304	358	1 091	2 075	2 226	4 749	3 652	2 246	1 813	1 634	883	1 576

*) Ergebnis des Mikrozensus. - Bevölkerung am Familienwohnsitz. - Als Allein-
erziehende zählen auch Väter und Mütter mit volljährigen Kindern.

5 Kinder

5.15 LEDIGE KINDER IN FAMILIEN IM April 1993 NACH FAMILIENSTAND, BETEILIGUNG AM ERWERBSLEBEN UND STELLUNG IM BERUF DER MUETTER SOWIE NACH ALTERSGRUPPEN UND KINDERGARTENBESUCH *)

5.15.1 INSGESAMT

1 000

ALTER VON ... BIS UNTER ... JAHREN		INS- GESAMT	BETEILIGUNG AM ERWERBSLEBEN BZW. STELLUNG IM BERUF DER MUETTER											
			ERWERBSPERSONEN							NICHTERWERBSPERSONEN				
			ZU- SAMMEN	ERWERBSTAETIGE					ERWERBS- LOSE	ZU- SAMMEN	DARUNTER MIT UEBER- WIEGENDEM LEBENS- UNTERTHALT DURCH SO- ZIALHILFE			
				ZU- SAMMEN	SELB- STAEN- DIGE	MITH. FAM.- ANGE- HOERIGE	BE- AMTINNEN	AN- GE- STELLTE				AR- BEITER- INNEN		
VERHEIRATET ZUSAMMENLEBENDE MUETTER														
UNTER 3	2 119	967	806	42	28	37	511	189	161	1 152	35			
DAR.: IM KINDERGARTEN	175	143	106	/	/	/	76	24	37	32	/			
3 - 4	795	409	335	23	14	15	205	78	74	387	11			
DAR.: IM KINDERGARTEN	315	215	172	11	/	6	114	37	43	100	/			
4 - 5	779	424	348	25	16	15	206	86	77	354	8			
DAR.: IM KINDERGARTEN	564	340	280	19	9	11	174	66	60	224	/			
5 - 6	791	447	375	26	19	19	216	96	72	344	9			
DAR.: IM KINDERGARTEN	653	387	329	23	15	17	195	79	58	266	/			
6 - 10	3 010	1 862	1 578	111	69	82	920	396	284	1 148	29			
DAR.: IM KINDERGARTEN	522	313	254	17	12	11	160	65	49	209	/			
10 - 15	3 795	2 569	2 250	143	100	122	1 272	613	319	1 225	31			
15 - 18	2 086	1 455	1 286	82	67	57	689	391	169	630	12			
DAR.: SCHUELER	1 780	1 234	1 092	71	49	55	607	309	143	546	12			
18 - 21	1 868	1 230	1 110	71	68	39	585	347	120	638	8			
21 - 28	2 665	1 526	1 395	97	129	35	719	415	131	1 138	5			
28 UND MEHR	770	242	217	17	43	/	80	72	26	527	/			
ZUSAMMEN	18 678	11 133	9 699	635	553	424	5 403	2 684	1 433	7 545	151			
ALLEINERZIEHENDE MUETTER														
UNTER 3	293	185	132	7	/	/	81	40	53	108	33			
DAR.: IM KINDERGARTEN	59	53	36	/	/	/	25	11	17	6	/			
3 - 4	100	74	51	/	/	/	33	15	23	26	8			
DAR.: IM KINDERGARTEN	60	52	35	/	/	/	23	10	16	8	/			
4 - 5	107	81	61	/	/	/	38	17	21	25	10			
DAR.: IM KINDERGARTEN	83	68	52	/	/	/	34	14	16	15	/			
5 - 6	107	82	61	/	/	/	37	19	22	24	8			
DAR.: IM KINDERGARTEN	89	72	54	/	/	/	33	17	18	17	5			
6 - 10	427	340	262	17	/	11	167	66	78	88	33			
DAR.: IM KINDERGARTEN	71	57	45	/	/	/	27	12	12	14	5			
10 - 15	562	466	380	23	/	15	241	101	86	95	32			
15 - 18	303	251	210	15	/	8	124	62	42	51	13			
DAR.: SCHUELER	258	214	178	14	/	8	108	48	36	44	13			
18 - 21	270	215	187	15	/	6	107	59	28	55	/			
21 - 28	447	297	265	23	/	8	150	82	32	150	/			
28 UND MEHR	454	77	69	9	6	/	28	26	8	377	10			
ZUSAMMEN	3 069	2 069	1 676	118	10	58	1 006	485	393	1 000	154			
INSGESAMT														
UNTER 3	2 413	1 152	937	49	28	40	592	229	215	1 261	68			
DAR.: IM KINDERGARTEN	234	196	142	/	/	/	101	34	54	38	/			
3 - 4	896	483	386	25	15	16	238	93	97	413	19			
DAR.: IM KINDERGARTEN	375	267	208	13	/	6	137	48	59	108	/			
4 - 5	886	506	408	27	16	17	245	103	98	380	18			
DAR.: IM KINDERGARTEN	647	408	332	22	9	14	208	79	76	240	9			
5 - 6	898	529	436	29	19	21	253	114	94	368	17			
DAR.: IM KINDERGARTEN	742	459	383	25	15	19	227	96	76	283	10			
6 - 10	3 437	2 201	1 840	128	70	93	1 087	482	362	1 236	62			
DAR.: IM KINDERGARTEN	593	370	308	20	12	13	188	77	62	223	10			
10 - 15	4 356	3 036	2 630	165	101	138	1 513	714	406	1 320	62			
15 - 18	2 388	1 707	1 496	97	67	65	813	453	211	682	25			
DAR.: SCHUELER	2 038	1 449	1 270	85	50	63	715	357	179	590	24			
18 - 21	2 138	1 445	1 296	85	68	45	692	406	148	693	12			
21 - 28	3 112	1 823	1 660	121	131	43	869	497	163	1 289	9			
28 UND MEHR	1 224	320	286	27	50	/	108	98	34	904	12			
INSGESAMT	21 747	13 202	11 375	753	563	482	6 409	3 169	1 827	8 545	305			

*) ERGEBNIS DES MIKROZENSUS.-BEVOELKERUNG AM FAMILIENWOHNSTZ.- ALS ALLEINER-
ZIEHENDE ZAEHLEN AUCH MUETTER MIT VOLLJAEHRIGEN KINDERN.

5 Kinder

5.15 LEDIGE KINDER IN FAMILIEN IM April 1993 NACH FAMILIENSTAND, BETEILIGUNG AM ERWERBSLEBEN UND STELLUNG IM BERUF DER MUETTER SOWIE NACH ALTERSGRUPPEN UND KINDERGARTENBESUCH *)

5.15.2 DEUTSCHE

1 000

ALTER VON ... BIS UNTER ... JAHREN		INS- GESAMT	BETEILIGUNG AM ERWERBSLEBEN BZW. STELLUNG IM BERUF DER MUETTER											
			ERWERBSPERSONEN							NICHTERWERBSPERSONEN				
			ZU- SAMMEN	ERWERBSTAETIGE					ERWERBS- LOSSE	ZU- SAMMEN	DARUNTER MIT UEBER- WIEGENDEM LEBENS- UNTERHALT DURCH SO- ZIALHILFE			
				ZU- SAMMEN	SELB- STAEN- DIGE	MITH. FAM.- ANGE- HOERIGE	BE- AMTINNEN	AN- GE- STELLTE				AR- BEITER- INNEN		
VERHEIRATET ZUSAMMENLEBENDE MUETTER														
UNTER 3	1 818	890	748	39	27	37	497	148	142	928	13			
DAR.: IM KINDERGARTEN	162	135	100	/	/	/	75	20	35	26	/			
3 - 4	693	377	311	21	14	15	199	62	56	316	/			
DAR.: IM KINDERGARTEN	289	203	163	11	/	6	111	32	40	86	/			
4 - 5	680	391	324	23	15	15	201	70	68	289	/			
DAR.: IM KINDERGARTEN	512	318	264	19	8	11	171	54	54	194	/			
5 - 6	691	411	347	25	18	19	211	74	64	280	/			
DAR.: IM KINDERGARTEN	584	360	307	22	15	17	190	63	53	224	/			
6 - 10	2 695	1 724	1 466	105	67	82	894	318	258	971	11			
DAR.: IM KINDERGARTEN	474	293	247	16	11	11	156	53	46	181	/			
10 - 15	3 356	2 360	2 072	135	96	122	1 242	476	289	996	10			
15 - 18	1 814	1 310	1 162	76	65	57	670	294	147	504	/			
DAR.: SCHUELER	1 546	1 111	988	66	48	55	590	230	123	435	/			
18 - 21	1 649	1 114	1 008	65	65	39	571	268	106	535	/			
21 - 28	2 495	1 433	1 317	93	127	34	706	356	116	1 062	/			
28 UND MEHR	745	232	209	17	43	/	79	66	24	513	/			
ZUSAMMEN	16 636	10 242	8 963	600	537	423	5 271	2 132	1 280	6 394	52			
ALLEINERZIEHENDE MUETTER														
UNTER 3	271	176	126	6	/	/	79	37	50	95	27			
DAR.: IM KINDERGARTEN	58	53	36	/	-	/	24	11	17	6	/			
3 - 4	95	71	49	/	/	/	33	14	22	23	7			
DAR.: IM KINDERGARTEN	58	50	35	/	/	/	23	10	15	8	/			
4 - 5	99	77	57	/	-	/	38	15	19	23	8			
DAR.: IM KINDERGARTEN	79	65	50	/	-	/	33	12	15	14	/			
5 - 6	100	78	58	/	/	/	36	17	20	22	7			
DAR.: IM KINDERGARTEN	84	68	51	/	-	/	32	16	17	15	/			
6 - 10	403	324	252	17	/	11	163	61	72	79	28			
DAR.: IM KINDERGARTEN	67	54	43	/	/	/	27	11	11	13	/			
10 - 15	520	439	359	21	/	15	234	88	80	80	24			
15 - 18	278	234	196	15	/	8	121	51	39	44	9			
DAR.: SCHUELER	236	199	166	14	/	8	105	39	33	37	9			
18 - 21	248	200	175	14	/	6	104	51	25	47	/			
21 - 28	426	283	253	23	/	8	146	75	30	143	/			
28 UND MEHR	448	75	68	9	6	/	27	24	7	373	10			
ZUSAMMEN	2 887	1 958	1 593	112	10	57	980	434	364	930	124			
ZUSAMMEN														
UNTER 3	2 089	1 066	874	46	27	40	576	186	192	1 023	40			
DAR.: IM KINDERGARTEN	220	188	136	/	/	/	99	30	52	32	/			
3 - 4	787	448	360	23	14	16	231	76	88	339	11			
DAR.: IM KINDERGARTEN	347	253	198	12	/	6	134	42	55	94	/			
4 - 5	779	468	381	26	15	17	239	85	87	311	11			
DAR.: IM KINDERGARTEN	591	383	313	21	8	14	204	67	69	208	6			
5 - 6	791	489	405	28	18	21	247	91	84	302	9			
DAR.: IM KINDERGARTEN	668	428	359	25	15	19	222	79	70	240	6			
6 - 10	3 098	2 048	1 718	122	68	93	1 057	378	330	1 050	39			
DAR.: IM KINDERGARTEN	541	347	290	19	11	13	183	64	57	194	7			
10 - 15	3 876	2 800	2 431	155	96	137	1 477	565	369	1 076	34			
15 - 18	2 092	1 544	1 358	91	65	65	791	346	186	548	12			
DAR.: SCHUELER	1 783	1 311	1 154	80	48	63	695	269	156	472	12			
18 - 21	1 897	1 315	1 183	79	65	45	675	319	131	582	/			
21 - 28	2 921	1 716	1 569	116	129	42	851	431	146	1 205	/			
28 UND MEHR	1 193	307	276	26	49	/	107	90	31	886	11			
ZUSAMMEN	19 524	12 200	10 556	712	546	481	6 250	2 566	1 644	7 323	176			

*) ERGEBNIS DES MIKROZENSUS.-BEVOELKERUNG AM FAMILIENWOHNSTZ.- ALS ALLEINER-
ZIEHENDE ZAEHLEN AUCH MUETTER MIT VOLLJAEHRIGEN KINDER N.

5 Kinder

5.15 LEDIGE KINDER IN FAMILIEN IM April 1993 NACH FAMILIENSTAND, BETEILIGUNG AM ERWERBSLEBEN UND STELLUNG IM BERUF DER MUETTER SOWIE NACH ALTERSGRUPPEN UND KINDERGARTENBESUCH *)

5.15.3 AUSLAENDER

1 000

ALTER VON ... BIS UNTER ... JAHREN	INS- GESAMT	BETEILIGUNG AM ERWERBSLEBEN BZW. STELLUNG IM BERUF DER MUETTER									
		ERWERBSPERSONEN								NICHTERWERBSPERSONEN	
		ZU- SAMMEN	ERWERBSTAETIGE						ERWERBS- LOSE	ZU- SAMMEN	DARUNTER MIT UEBER- WIEBENDEM LEBENS- UNTERTHALT DURCH SO- ZIALHILFE
			ZU- SAMMEN	SELB- STAEN- DIGE	MITH. FAM.- ANGE- HOERIGE	BE- AMTINNEN	AN- GE- STELLTE	AR- BEITER- INNEN			
VERHEIRATET ZUSAMMENLEBENDE MUETTER											
UNTER 3	302	77	58	/	/	/	14	40	20	224	22
DAR.: IM KINDERGARTEN	13	8	6	/	/	/	/	/	/	5	/
3 - 4	103	32	24	/	/	/	6	16	8	71	7
DAR.: IM KINDERGARTEN	26	12	9	/	/	/	/	5	/	14	/
4 - 5	99	33	24	/	/	/	5	17	9	66	5
DAR.: IM KINDERGARTEN	52	22	16	/	/	/	/	11	6	30	/
5 - 6	100	36	28	/	/	/	/	21	8	64	7
DAR.: IM KINDERGARTEN	69	27	22	/	/	/	/	16	6	42	/
6 - 10	315	138	112	6	/	/	26	78	26	177	18
DAR.: IM KINDERGARTEN	48	20	17	/	/	/	/	11	/	28	/
10 - 15	438	209	179	8	/	/	29	137	31	229	21
15 - 18	272	146	124	6	/	/	19	97	22	126	9
DAR.: SCHUELER	234	123	103	/	/	/	18	79	20	111	9
18 - 21	219	115	102	6	/	/	14	80	14	103	6
21 - 28	170	93	79	/	/	/	13	59	15	76	/
28 UND MEHR	24	10	8	/	/	/	/	6	/	15	/
ZUSAMMEN	2 041	890	736	35	16	/	132	552	154	1 161	98
ALLEINERZIEHENDE MUETTER											
UNTER 3	22	9	6	/	-	-	/	/	/	14	6
DAR.: IM KINDERGARTEN	/	/	/	/	-	-	/	/	/	/	/
3 - 4	6	/	/	/	-	-	/	/	/	/	/
DAR.: IM KINDERGARTEN	/	/	/	/	-	-	/	/	/	/	/
4 - 5	7	/	/	/	-	-	/	/	/	/	/
DAR.: IM KINDERGARTEN	/	/	/	/	-	-	/	/	/	/	/
5 - 6	7	/	/	/	-	-	/	/	/	/	/
DAR.: IM KINDERGARTEN	/	/	/	/	-	-	/	/	/	/	/
6 - 10	24	16	9	/	-	-	/	5	6	8	/
DAR.: IM KINDERGARTEN	/	/	/	/	-	-	/	/	/	/	/
10 - 15	42	27	21	/	/	-	6	12	6	15	8
15 - 18	25	17	14	/	-	/	/	10	/	8	/
DAR.: SCHUELER	22	15	12	/	-	/	/	9	/	7	/
18 - 21	22	15	12	/	-	/	/	8	/	7	/
21 - 28	21	14	12	/	-	/	/	7	/	7	/
28 UND MEHR	6	/	/	-	-	-	/	/	/	/	/
ZUSAMMEN	182	112	83	5	/	/	26	51	29	70	30
ZUSAMMEN											
UNTER 3	324	86	63	/	/	/	16	43	23	238	29
DAR.: IM KINDERGARTEN	14	9	6	/	/	/	/	/	/	6	/
3 - 4	108	35	25	/	/	/	6	17	9	73	8
DAR.: IM KINDERGARTEN	28	13	9	/	/	/	/	5	/	15	/
4 - 5	106	38	27	/	/	/	6	19	11	69	7
DAR.: IM KINDERGARTEN	56	25	18	/	/	/	/	13	7	31	/
5 - 6	107	40	31	/	/	/	6	23	9	66	8
DAR.: IM KINDERGARTEN	74	31	24	/	/	/	6	17	7	43	/
6 - 10	339	154	122	6	/	/	30	83	32	186	23
DAR.: IM KINDERGARTEN	52	23	19	/	/	/	/	13	/	29	/
10 - 15	480	236	200	10	/	/	36	149	37	244	29
15 - 18	296	163	138	6	/	/	22	107	25	133	13
DAR.: SCHUELER	256	138	116	5	/	/	21	88	22	118	12
18 - 21	241	130	113	6	/	/	17	87	17	111	7
21 - 28	191	107	90	/	/	/	17	66	17	83	/
28 UND MEHR	31	12	10	/	/	/	/	8	/	18	/
ZUSAMMEN	2 224	1 002	819	41	17	/	158	603	183	1 222	129

*) ERGEBNIS DES MIKROZENSUS.-BEVOELKERUNG AM FAMILIENWOHNSITZ.- ALS ALLEINER-
ZIEHENDE ZAEHLEN AUCH MUETTER MIT VOLLJAEHRIGEN KINDERN.

5 Kinder

5.16 LEDIGE KINDER IN FAMILIEN IM APRIL 1993 NACH ALTERSGRUPPEN, ZAHL ALLER KINDER IN DER FAMILIE UND FAMILIENSTAND *)

1 000

ZAHL ALLER KINDER IN DER FAMILIE (OHNE ALTERSBE- GRENZUNG)			INSGESAMT	EHEPAARE	FAMILIENSTAND DER ALLEINERZIEHENDEN BEZUGSPERSONEN									
MÄNNER					FRAUEN									
ZUSAMMEN	LEDIG	VERH. GETR.- LEBEND			VER- WITWET	GE- SCHIEDEN	ZUSAMMEN	LEDIG	VERH. GETR.- LEBEND	VER- WITWET	GE- SCHIEDEN			
KINDER UNTER 3 JAHREN														
1	1 035	818	217	30	22	/	/	/	187	153	17	/	16	
2	968	885	83	12	9	/	/	/	71	38	13	/	17	
3	325	300	25	/	/	/	/	/	23	6	/	/	10	
4	86	78	8	/	/	/	/	/	8	/	/	/	/	
5 UND MEHR	44	39	/	/	/	/	/	/	/	/	/	/	/	
ZUSAMMEN	2 458	2 119	339	45	32	/	/	7	293	201	36	9	47	
KINDER VON 3 BIS UNTER 6 JAHREN														
1	667	483	184	22	12	/	/	6	162	97	19	/	42	
2	1 363	1 246	117	14	6	/	/	/	103	31	25	5	41	
3	492	456	36	/	/	/	/	/	32	8	7	/	14	
4	135	124	11	/	/	/	/	/	10	/	/	/	/	
5 UND MEHR	63	57	7	/	/	/	/	/	6	/	/	/	/	
ZUSAMMEN	2 721	2 365	355	42	20	6	/	13	314	141	55	14	104	
KINDER VON 6 BIS UNTER 10 JAHREN														
1	643	448	194	20	6	/	/	9	174	80	20	7	87	
2	1 804	1 612	191	19	/	/	/	7	173	34	33	13	93	
3	740	678	62	7	/	/	/	/	55	8	11	7	29	
4	199	182	18	/	/	/	/	/	17	/	/	/	9	
5 UND MEHR	100	90	10	/	/	/	/	/	8	/	/	/	/	
ZUSAMMEN	3 485	3 010	475	48	13	10	6	19	427	126	69	30	202	
KINDER VON 10 BIS UNTER 15 JAHREN														
1	864	628	236	41	7	7	6	21	195	52	20	16	107	
2	2 230	1 954	275	30	/	6	8	13	246	29	39	29	148	
3	936	839	97	12	/	/	/	/	85	7	16	14	47	
4	269	242	26	/	/	/	/	/	24	/	/	/	13	
5 UND MEHR	144	130	14	/	/	/	/	/	12	/	/	/	/	
ZUSAMMEN	4 443	3 795	649	87	12	17	18	40	562	94	81	66	320	
KINDER VON 15 BIS UNTER 18 JAHREN														
1	636	480	156	32	/	6	6	17	124	16	10	23	75	
2	1 141	998	142	20	/	/	7	8	122	9	16	24	74	
3	468	423	45	7	/	/	/	/	38	/	6	8	21	
4	139	123	15	/	/	/	/	/	12	/	/	/	7	
5 UND MEHR	69	61	8	/	/	/	/	/	6	/	/	/	/	
ZUSAMMEN	2 452	2 086	367	64	6	12	17	29	303	28	35	60	179	
KINDER VON 18 BIS UNTER 21 JAHREN														
1	760	593	167	38	/	6	12	17	129	16	10	33	70	
2	949	825	124	22	/	/	7	11	103	5	10	33	54	
3	353	320	33	/	/	/	/	/	28	/	/	9	14	
4	96	89	7	/	/	/	/	/	5	/	/	/	/	
5 UND MEHR	47	41	6	/	/	/	/	/	/	/	/	/	/	
ZUSAMMEN	2 205	1 868	337	67	/	11	22	30	270	24	25	79	141	
KINDER VON 21 BIS UNTER 28 JAHREN														
1	1 508	1 183	325	70	/	9	30	27	254	19	13	118	104	
2	1 197	1 022	176	36	/	6	19	10	140	/	13	64	59	
3	389	338	51	10	/	/	7	/	42	/	/	23	14	
4	98	88	10	/	/	/	/	/	7	/	/	/	/	
5 UND MEHR	39	34	5	/	/	/	/	/	/	/	/	/	/	
ZUSAMMEN	3 232	2 665	567	120	5	17	58	39	447	25	31	211	181	
KINDER VON 28 JAHREN UND ÄLTER														
1	886	484	402	61	/	/	48	6	341	15	7	284	36	
2	310	209	102	16	/	/	13	/	86	/	/	69	13	
3	83	58	25	/	/	/	/	/	21	/	/	18	/	
4	18	13	6	/	/	/	/	/	/	/	/	/	/	
5 UND MEHR	9	7	/	/	/	/	/	/	/	/	/	/	/	
ZUSAMMEN	1 307	770	537	83	/	/	66	9	454	17	10	376	51	
INSGESAMT														
1	6 999	5 118	1 881	313	60	41	105	108	1 568	449	115	487	518	
2	9 962	8 751	1 211	168	25	29	58	56	1 043	152	152	241	498	
3	3 786	3 411	375	51	8	8	20	15	324	35	53	85	151	
4	1 041	938	102	14	/	/	7	/	88	15	15	17	41	
5 UND MEHR	516	459	57	10	/	/	/	/	47	6	7	16	19	
INSGESAMT	22 304	18 678	3 626	557	96	83	193	186	3 069	657	341	845	1 226	

*) ERGEBNIS DES MIKROZENSUS.-BEVÖLKERUNG AM FAMILIENWOHNSTZ.- ALS ALLEIN-
ERZIEHENDE ZÄHLEN AUCH VÄTER UND MÜTTER MIT VOLLJÄHRIGEN KINDERN.

5 Kinder

5.17 Kinder in Familien im April 1993 nach Ländern, Staatsangehörigkeit und Altersgruppen*)
1 000

Land	Ins- gesamt	Davon im Alter von ... bis unter ... Jahren							28 und mehr
		unter 3	3 - 6	6 - 10	10 - 15	15 - 18		18 - 28	
						zu- sammen	darunter Schüler		
Deutsche									
Baden-Württemberg	2 468	290	296	363	437	231	192	672	179
Bayern	3 048	354	349	451	554	314	236	803	223
Berlin	692	73	92	135	166	81	74	121	24
Berlin - West	363	47	46	65	77	40	37	73	16
Berlin - Ost	328	26	46	70	89	41	37	48	8
Brandenburg	758	51	101	145	190	95	83	145	32
Bremen	133	16	15	20	25	14	13	34	8
Hamburg	293	39	33	44	53	35	33	72	17
Hessen	1 324	154	152	190	235	136	119	360	97
Mecklenburg-Vorpommern	592	42	81	113	145	76	61	110	25
Niedersachsen	1 935	215	217	280	357	205	182	525	136
Nordrhein-Westfalen	4 109	468	483	615	753	416	383	1 095	278
Rheinland-Pfalz	1 001	109	116	146	190	100	84	263	79
Saarland	258	28	33	35	47	27	24	69	20
Sachsen	1 258	97	159	235	311	165	135	241	50
Sachsen-Anhalt	775	60	99	147	186	94	76	155	35
Schleswig-Holstein	659	82	81	95	123	69	63	171	39
Thüringen	736	53	90	129	182	91	70	157	34
Deutschland	20 037	2 129	2 396	3 142	3 954	2 149	1 829	4 992	1 275
Nachrichtlich:									
Früheres Bundesgebiet	15 590	1 801	1 821	2 303	2 850	1 587	1 367	4 137	1 091
Neue Länder und Berlin-Ost	4 447	328	575	839	1 104	562	462	856	184
Ausländer									
Baden-Württemberg	444	60	61	66	96	59	49	96	6
Bayern	324	47	46	51	72	45	33	60	/
Berlin	118	21	19	20	27	13	12	18	/
Berlin - West	112	20	18	19	24	13	12	18	/
Berlin - Ost	6	/	/	/	/	/	/	-	-
Brandenburg	6	/	/	/	/	/	/	/	-
Bremen	31	/	6	5	8	/	/	/	/
Hamburg	79	12	13	11	19	11	10	13	/
Hessen	257	38	36	41	51	36	31	50	/
Mecklenburg-Vorpommern	/	/	-	-	/	-	-	/	-
Niedersachsen	158	25	22	23	34	20	18	32	/
Nordrhein-Westfalen	686	91	98	102	149	93	84	143	11
Rheinland-Pfalz	88	16	14	14	18	12	11	13	/
Saarland	25	/	/	/	/	/	/	/	/
Sachsen	/	/	/	/	/	-	-	/	-
Sachsen-Anhalt	/	/	/	/	/	/	/	/	-
Schleswig-Holstein	41	7	5	5	9	6	6	8	/
Thüringen	/	/	/	/	/	-	-	/	/
Deutschland	2 267	329	325	343	490	303	263	445	33
Nachrichtlich:									
Früheres Bundesgebiet	2 244	323	321	340	483	302	261	442	32
Neue Länder und Berlin-Ost	23	6	/	/	6	/	/	/	/
Insgesamt									
Baden-Württemberg	2 911	350	357	429	532	290	241	769	185
Bayern	3 372	401	395	502	625	359	270	863	227
Berlin	810	94	111	155	193	94	87	139	25
Berlin - West	475	67	64	83	101	53	49	91	17
Berlin - Ost	335	27	47	71	92	42	38	48	8
Brandenburg	764	51	102	146	192	95	83	146	32
Bremen	164	20	21	25	33	18	16	38	8
Hamburg	371	51	45	55	72	45	42	85	18
Hessen	1 581	192	188	231	286	173	151	411	101
Mecklenburg-Vorpommern	594	43	81	113	146	76	61	111	25
Niedersachsen	2 092	240	239	303	391	225	200	557	138
Nordrhein-Westfalen	4 795	559	581	716	902	509	468	1 238	289
Rheinland-Pfalz	1 089	125	129	160	208	112	95	276	80
Saarland	283	31	37	39	51	31	28	73	21
Sachsen	1 262	100	160	236	312	165	135	241	50
Sachsen-Anhalt	778	61	99	147	187	95	76	155	35
Schleswig-Holstein	700	88	86	100	132	75	69	179	40
Thüringen	738	53	90	130	182	91	70	158	34
Deutschland	22 304	2 458	2 721	3 485	4 443	2 452	2 092	5 437	1 307
Nachrichtlich:									
Früheres Bundesgebiet	17 833	2 124	2 142	2 643	3 333	1 889	1 628	4 579	1 123
Neue Länder und Berlin-Ost	4 470	334	579	842	1 110	563	464	858	184

*) Ergebnis des Mikrozensus. - Bevölkerung am Familienwohnsitz.

6 Frauen
6.1 Frauen im Alter von 15 Jahren und mehr im April 1993 nach Zahl und Altersgruppen der Kinder
in der Familie, Familienstand und Beteiligung am Erwerbsleben der Frauen*)
1 000

Frauen Zahl der Kinder in der Familie	insgesamt		Verheiratet zusammenlebend		Alleinstehend ohne Kinder/ Allein- erziehend		Davon							
							ledig 1)		verheiratet getrenntlebend		verwitwet		geschieden	
	ins- gesamt	dar.er- werbs- tätig	zu- sammen	dar.er- werbs- tätig	zu- sammen	dar.er- werbs- tätig	zu- sammen	dar.er- werbs- tätig	zu- sammen	dar.er- werbs- tätig	zu- sammen	dar.er- werbs- tätig	zu- sammen	dar.er- werbs- tätig
Frauen	35 107	15 166	19 703	8 988	15 403	6 177	7 568	4 305	470	265	5 335	443	2 031	1 165
Frauen	21 933	8 078	8 755	3 124	13 178	4 954	7 029	3 978	256	137	4 692	259	1 200	581
Frauen	13 174	7 088	10 948	5 864	2 226	1 223	539	327	214	128	642	184	830	584
1 Kind	6 684	3 648	5 118	2 802	1 566	846	447	285	115	74	487	113	518	375
2 Kinder	4 897	2 747	4 375	2 433	521	314	76	37	76	46	120	56	249	175
3 Kinder	1 245	571	1 137	519	108	52	12	/	18	7	28	12	50	29
4 Kinder	257	95	235	87	22	8	/	/	/	/	/	/	10	/
5 Kinder und mehr	91	26	83	23	8	/	/	/	/	/	/	/	/	/
Kinder 3)	21 745	11 375	18 678	9 699	3 067	1 676	654	376	341	193	845	272	1 226	835
Frauen	2 208	881	1 931	754	277	127	191	95	33	11	8	/	45	19
Alle Kinder 2) ..	3 951	1 402	3 541	1 230	411	172	241	112	56	16	20	/	93	39
Kinder 3)	2 413	937	2 119	806	293	132	201	98	36	12	9	/	47	20
Frauen	4 007	1 837	3 472	1 555	535	282	308	168	74	34	19	8	133	72
1 Kind	1 650	889	1 301	687	349	202	250	145	36	19	/	/	59	35
2 Kinder und mehr	2 357	948	2 171	868	185	80	59	23	38	15	14	5	74	37
Alle Kinder 2) ..	7 391	3 104	6 589	2 715	802	389	385	195	127	54	45	16	245	124
Kinder 3)	5 091	2 167	4 485	1 863	606	304	342	178	91	39	23	8	151	79
Frauen	5 573	3 286	4 806	2 770	766	516	191	128	108	69	72	42	396	278
1 Kind	1 445	993	1 077	718	368	274	131	99	39	29	23	14	174	133
2 Kinder	2 865	1 744	2 569	1 550	296	195	46	25	50	33	33	21	167	116
3 Kinder	1 264	549	1 161	502	103	47	13	/	19	7	16	7	55	29
Alle Kinder 2) ..	11 401	6 264	10 095	5 446	1 306	817	269	162	202	118	146	78	690	459
Kinder 3)	7 791	4 470	6 805	3 828	987	642	218	140	150	92	96	53	522	357
Frauen	8 064	4 466	6 889	3 726	1 175	739	467	281	157	92	81	46	470	320
1 Kind	3 095	1 882	2 378	1 405	717	477	381	243	75	49	29	17	233	168
2 Kinder	3 608	2 007	3 260	1 794	348	214	70	33	61	36	36	22	180	123
3 Kinder	1 047	471	963	431	83	40	11	/	16	6	12	5	44	24
4 Kinder und mehr	314	106	288	96	27	9	/	/	/	/	/	/	13	5
Alle Kinder 2) ..	14 842	7 764	13 061	6 701	1 782	1 063	575	326	266	145	160	83	781	509
Kinder 3)	12 883	6 637	11 289	5 691	1 593	946	560	319	241	131	119	61	674	435
Frauen	2 214	1 393	1 930	1 194	285	199	27	20	32	22	57	31	168	126
1 Kind	604	405	480	313	124	91	16	13	10	7	23	11	75	60
2 Kinder und mehr	1 610	988	1 450	881	160	107	11	7	22	14	34	20	93	66
Alle Kinder 2) ..	4 625	2 749	4 111	2 413	514	336	44	29	65	40	108	58	296	210
Kinder 3)	2 388	1 496	2 086	1 286	303	210	28	20	35	23	60	33	179	133
Frauen	1 842	1 150	1 605	986	237	164	24	17	27	18	44	24	142	106
1 Kind	488	327	386	252	102	75	14	11	8	5	18	9	63	50
2 Kinder und mehr	1 353	823	1 219	733	135	90	10	6	19	12	27	15	79	56
Alle Kinder 2) ..	3 870	2 268	3 441	1 989	429	279	40	25	56	33	84	44	250	177
Kinder 3)	1 965	1 220	1 715	1 048	250	172	25	17	29	19	47	25	149	111
Frauen	9 266	5 256	7 907	4 382	1 359	874	486	296	175	105	122	68	577	405
1 Kind	3 699	2 287	2 858	1 719	842	568	397	256	86	56	51	28	308	228
2 Kinder	4 100	2 335	3 700	2 084	399	252	73	35	67	41	50	31	209	145
3 Kinder	1 135	520	1 045	476	91	45	11	/	17	7	15	8	47	27
4 Kinder	244	89	224	81	21	8	/	/	/	/	/	/	10	/
5 Kinder und mehr	88	24	81	22	7	/	/	/	/	/	/	/	/	/
Alle Kinder 2) ..	16 771	9 007	14 734	7 759	2 037	1 248	597	343	292	164	223	119	925	621
Kinder 3)	15 271	8 133	13 375	6 978	1 896	1 155	589	339	275	154	179	94	853	569
Frauen	4 232	2 394	3 623	2 013	609	381	45	32	46	31	241	108	277	212
1 Kind	2 160	1 200	1 776	963	383	237	35	26	23	16	151	61	174	134
2 Kinder	1 500	900	1 327	786	173	114	7	/	16	12	68	36	81	62
3 Kinder und mehr	572	294	520	263	52	30	/	/	6	/	22	10	21	16
Alle Kinder 2) ..	7 079	3 960	6 174	3 398	905	562	60	38	77	50	360	166	407	308
Kinder 3)	5 250	2 956	4 533	2 505	717	451	49	33	56	37	290	135	322	246
Frauen	12 272	6 910	10 420	5 733	1 852	1 177	524	324	206	127	330	156	792	570
1 Kind	5 859	3 487	4 634	2 682	1 225	805	432	282	109	72	202	90	482	362
2 Kinder	4 827	2 732	4 334	2 423	493	309	76	37	75	46	96	53	246	173
3 Kinder	1 239	570	1 135	518	105	52	11	/	18	7	26	12	50	29
4 Kinder	256	95	234	87	21	8	/	/	/	/	/	/	10	/
5 Kinder und mehr	91	26	83	23	8	/	/	/	/	/	/	/	/	/
Alle Kinder 2) ..	20 758	11 180	18 101	9 557	2 657	1 623	638	372	333	192	501	239	1 184	820
Kinder 3)	20 521	11 089	17 908	9 483	2 613	1 607	637	372	332	191	469	229	1 175	815
Frauen	1 118	262	704	200	413	62	16	/	9	/	341	37	48	19
Alle Kinder 2) ..	1 497	395	994	306	503	89	18	/	12	/	411	55	62	27
Kinder 3)	1 224	286	770	217	454	69	17	/	10	/	376	43	51	20

*) Ergebnis des Mikrozensus.- Bevölkerung am Familienwohnsitz.-Als
Alleinerziehende zählen auch Mütter mit volljährigen Kindern.
1) Einschl. Ledige, die Kinder in einer Familie sind.
2) Kinder aller Altersgruppen, die bei den betreffenden
Müttern leben.
3) Kinder der jeweiligen Altersgruppe.

6 Frauen
6.2 Frauen im Alter von 15 bis unter 65 Jahren im April 1993 nach Zahl und Altersgruppen der Kinder
in der Familie, Familienstand und Beteiligung am Erwerbsleben der Frauen*)
6.2.1 Grundzahlen
1 000

Frauen Zahl der Kinder in der Familie	insgesamt		verheiratet zusammenlebend		Alleinstehend ohne Kinder/ Allein- erziehend		Davon							
							ledig 1)		verheiratet getrenntlebend		verwitwet		geschieden	
	ins- gesamt	dar-er- werbs- tätig	zu- sammen	dar-er- werbs- tätig	zu- sammen	dar-er- werbs- tätig	zu- sammen	dar-er- werbs- tätig	zu- sammen	dar-er- werbs- tätig	zu- sammen	dar-er- werbs- tätig	zu- sammen	dar-er- werbs- tätig
Frauen	27 323	15 043	17 058	8 934	10 265	6 109	6 985	4 290	415	264	1 159	396	1 706	1 159
Frauen	14 656	7 974	6 320	3 080	8 336	4 894	6 455	3 963	206	136	781	220	893	575
Frauen	12 667	7 069	10 738	5 855	1 929	1 214	530	327	209	128	378	176	813	584
1 Kind	6 229	3 634	4 932	2 795	1 297	839	439	285	111	73	246	107	501	374
2 Kinder	4 853	2 744	4 355	2 431	498	313	76	37	75	46	100	55	248	175
3 Kinder	1 239	570	1 133	518	105	52	11	/	18	7	26	12	50	29
4 Kinder	255	95	234	87	21	8	/	/	/	/	/	/	10	/
5 Kinder und mehr Kinder	91 21 176	25 11 351	83 18 436	23 9 686	8 2 740	/	/	/	/	/	/	/	/	/
Frauen	2 207	881	1 930	754	277	127	191	95	33	11	8	/	45	19
Alle Kinder 2) ..	3 950	1 402	3 540	1 230	410	172	241	112	56	16	19	/	93	39
Kinder 3)	2 412	937	2 119	806	293	132	201	98	36	12	8	/	47	20
Frauen	4 005	1 837	3 471	1 555	534	282	308	168	74	34	18	8	133	72
1 Kind	1 650	889	1 301	687	349	202	250	145	36	19	/	/	59	35
2 Kinder und mehr	2 355	948	2 171	868	185	80	59	23	38	15	14	5	74	37
Alle Kinder 2) ..	7 388	3 104	6 587	2 715	801	389	385	195	127	54	44	16	245	124
Kinder 3)	5 089	2 167	4 484	1 863	606	304	342	178	91	39	22	8	151	79
Frauen	5 567	3 286	4 803	2 769	764	516	181	128	108	69	70	42	396	278
1 Kind	1 441	983	1 074	718	367	274	131	99	39	29	22	14	174	133
2 Kinder	2 863	1 744	2 568	1 550	295	195	46	26	50	33	32	21	167	116
3 Kinder und mehr	1 263	549	1 160	502	103	47	13	/	19	7	16	7	55	29
Alle Kinder 2) ..	11 393	6 263	10 090	5 446	1 303	817	269	162	202	118	143	78	690	458
Kinder 3)	7 785	4 470	6 801	3 828	985	642	218	140	150	92	84	53	522	367
Frauen	8 056	4 465	6 885	3 726	1 172	739	467	281	157	92	79	46	470	320
1 Kind	3 091	1 882	2 375	1 405	716	477	381	243	75	49	27	17	233	168
2 Kinder	3 605	2 007	3 259	1 794	346	214	70	33	61	36	35	22	180	123
3 Kinder	1 046	471	963	431	83	40	11	/	16	6	12	5	44	24
4 Kinder und mehr	314	106	288	96	27	9	/	/	/	/	/	/	13	5
Alle Kinder 2) ..	14 831	7 763	13 054	6 700	1 777	1 063	575	326	268	145	156	83	781	509
Kinder 3)	12 875	6 637	11 284	5 691	1 590	946	560	319	240	131	116	61	673	435
Frauen	2 210	1 393	1 928	1 194	282	199	27	20	32	22	55	31	168	126
1 Kind	600	405	478	313	122	91	16	13	10	7	21	11	75	60
2 Kinder und mehr	1 609	988	1 449	881	160	107	11	7	22	14	34	20	93	66
Alle Kinder 2) ..	4 620	2 749	4 109	2 413	511	336	44	29	65	40	106	58	296	210
Kinder 3)	2 384	1 496	2 084	1 286	300	210	28	20	35	23	58	33	179	133
Frauen	1 838	1 150	1 604	986	235	164	24	17	27	18	43	24	141	106
1 Kind	485	327	385	252	100	75	14	11	8	5	16	9	63	50
2 Kinder und mehr	1 353	823	1 218	733	135	90	10	6	19	12	27	15	79	58
Alle Kinder 2) ..	3 866	2 268	3 439	1 989	427	279	40	25	56	33	82	44	248	177
Kinder 3)	1 962	1 220	1 714	1 048	248	172	25	17	29	19	45	25	149	111
Frauen	9 255	5 256	7 901	4 382	1 354	874	486	296	174	105	117	68	577	405
1 Kind	3 691	2 287	2 853	1 719	838	568	397	256	85	56	48	28	308	228
2 Kinder	4 097	2 335	3 699	2 084	398	252	73	35	67	41	49	31	209	145
3 Kinder	1 135	520	1 044	476	91	45	11	/	17	7	15	8	47	27
4 Kinder	244	89	223	81	21	8	/	/	/	/	/	/	10	/
5 Kinder und mehr	88	24	81	22	7	/	/	/	/	/	/	/	/	/
Alle Kinder 2) ..	16 755	9 006	14 725	7 758	2 030	1 248	597	343	292	164	216	119	925	621
Kinder 3)	15 258	8 133	13 368	6 977	1 890	1 155	589	339	275	154	174	94	853	569
Frauen	4 147	2 390	3 572	2 010	575	380	44	31	45	31	212	106	273	212
1 Kind	2 090	1 198	1 794	961	355	237	34	26	23	16	127	61	171	134
2 Kinder	1 489	899	1 321	786	168	113	7	/	16	12	64	36	81	62
3 Kinder und mehr	568	293	517	263	51	30	/	/	6	/	21	10	21	16
Alle Kinder 2) ..	6 974	3 954	6 110	3 393	864	560	59	38	77	50	326	165	404	308
Kinder 3)	5 160	2 952	4 479	2 502	682	450	47	33	56	37	261	134	318	246
Frauen	12 176	6 906	10 363	5 731	1 813	1 175	523	324	205	126	297	155	788	570
1 Kind	5 781	3 485	4 588	2 680	1 193	804	432	282	108	72	175	89	479	362
2 Kinder	4 813	2 730	4 326	2 422	487	309	76	37	75	46	91	52	246	173
3 Kinder	1 236	570	1 132	518	104	52	11	/	18	7	25	12	50	29
4 Kinder	255	95	234	87	21	8	/	/	/	/	/	/	10	/
5 Kinder und mehr	91	25	83	23	8	/	/	/	/	/	/	/	/	/
Alle Kinder 2) ..	20 639	11 173	18 029	9 552	2 610	1 621	637	372	332	192	462	238	1 180	820
Kinder 3)	20 418	11 084	17 847	9 479	2 572	1 605	636	372	331	191	434	228	1 171	815
Frauen	893	246	542	192	151	54	8	/	/	/	105	30	33	19
Alle Kinder 2) ..	1 015	375	803	295	212	80	10	/	7	/	150	47	46	27
Kinder 3)	757	267	589	207	168	60	8	/	5	/	119	35	36	20

- * Ergebnis des Mikrozensus.- Bevölkerung am Familienwohnsitz.- Als Alleinerziehende zählen auch Mütter mit volljährigen Kindern.
 1) Einschl. Ledige, die Kinder in einer Familie sind.
 2) Kinder aller Altersgruppen, die bei den betreffenden Müttern leben.
 3) Kinder der jeweiligen Altersgruppe.

6 Frauen

6.2 Frauen im Alter von 15 bis unter 65 Jahren im April 1993 nach Zahl und Altersgruppen der Kinder in der Familie, Familienstand und Beteiligung am Erwerbsleben der Frauen *)

6.2.2 Erwerbstätigenquoten

Prozent

Frauen Zahl der Kinder in der Familie	Ins- gesamt	Verheiratet zusammenlebend	Alleinstehend ohne Kinder / Allein- erziehend	Davon			
				ledig 1)	verheiratet getrenntlebend	verwitwet	geschieden
Frauen	55.1	52.4	Insgesamt 59.5	61.4	63.5	34.2	67.9
Frauen	54.4	48.7	ohne Kinder 58.7	61.4	65.9	28.1	64.4
Frauen	55.8	54.5	mit Kindern (ohne Altersbegrenzung) 62.9	61.6	61.3	46.7	71.8
1 Kind	58.3	56.7	64.7	64.9	65.9	43.5	74.6
2 Kinder	56.5	55.8	62.8	48.7	61.3	55.5	70.5
3 Kinder	46.0	45.7	49.4	/	40.6	46.2	57.9
4 Kinder	37.3	37.2	39.0	/	/	/	/
5 Kinder und mehr ..	28.0	28.1	/	/	/	/	/
Kinder	53.6	52.5	60.8	58.2	57.5	47.5	69.2
Frauen	39.9	39.1	mit mindestens 1 Kind unter 3 Jahren 45.8	49.4	33.6	/	42.6
Alle Kinder 2)	35.5	34.8	41.9	46.5	28.8	/	41.9
Kinder 3)	38.9	38.0	44.9	48.6	31.9	/	42.8
Frauen	45.9	44.8	mit mindestens 1 Kind unter 8 Jahren 52.9	54.4	46.3	44.5	54.2
1 Kind	53.9	52.8	57.9	57.9	53.7	/	60.1
2 Kinder und mehr ..	40.2	40.0	43.3	39.3	39.2	37.7	49.6
Alle Kinder 2)	42.0	41.2	48.5	50.7	42.1	36.4	50.6
Kinder 3)	42.6	41.6	50.2	52.2	42.5	38.6	52.0
Frauen	59.0	57.7	mit mindestens 1 Kind von 6 bis unter 15 Jahren 67.5	67.0	64.2	59.3	70.2
1 Kind	68.9	66.8	74.8	75.0	75.2	63.4	76.1
2 Kinder	60.9	60.3	66.0	53.1	65.6	65.5	69.7
3 Kinder und mehr ..	43.5	43.2	46.0	/	38.1	41.5	52.8
Alle Kinder 2)	55.0	54.0	62.7	60.5	58.5	54.6	66.5
Kinder 3)	57.4	56.3	65.2	64.2	61.5	56.0	68.3
Frauen	55.4	54.1	mit mindestens 1 Kind unter 15 Jahren 63.1	60.3	58.7	58.0	68.2
1 Kind	60.9	59.2	66.6	63.8	64.9	63.4	72.1
2 Kinder	55.7	55.0	61.7	47.6	58.7	62.9	68.0
3 Kinder	45.0	44.7	47.7	/	38.7	44.5	55.5
4 Kinder und mehr ..	33.6	33.5	35.1	/	/	/	42.4
Alle Kinder 2)	52.3	51.3	59.8	56.7	54.6	53.2	65.2
Kinder 3)	51.6	50.4	59.5	56.9	54.3	52.7	64.6
Frauen	63.1	62.0	mit mindestens 1 Kind von 15 bis unter 18 Jahren 70.6	72.7	67.5	57.4	75.1
1 Kind	67.4	65.5	74.9	79.6	73.6	54.4	79.7
2 Kinder und mehr ..	61.4	60.8	67.3	62.5	64.7	59.3	71.3
Alle Kinder 2)	59.5	58.7	65.9	65.2	62.0	54.6	70.9
Kinder 3)	62.8	61.7	69.9	71.8	66.2	57.3	74.4
Frauen	62.5	61.5	darunter: mit mindestens 1 Schüler von 15 bis unter 18 Jahren 70.0	70.6	65.1	56.8	74.8
1 Kind	67.3	65.5	74.5	78.1	69.3	56.1	79.1
2 Kinder und mehr ..	60.8	60.2	66.6	60.3	63.4	57.2	71.3
Alle Kinder 2)	58.7	57.8	65.4	63.0	60.0	53.5	70.9
Kinder 3)	62.2	61.1	69.3	69.9	64.3	56.3	74.2
Frauen	56.8	55.5	mit mindestens 1 Kind unter 18 Jahren 64.6	61.0	60.2	58.1	70.2
1 Kind	62.0	60.2	67.8	64.4	65.9	59.5	73.9
2 Kinder	57.0	56.3	63.3	48.7	60.4	63.0	69.4
3 Kinder	45.9	45.6	49.3	/	40.1	48.9	56.5
4 Kinder	36.6	36.5	37.7	/	/	/	/
5 Kinder und mehr ..	27.4	27.3	/	/	/	/	/
Alle Kinder 2)	53.8	52.7	61.5	57.6	56.2	55.0	67.2
Kinder 3)	53.3	52.2	61.1	57.6	55.8	54.2	66.7
Frauen	57.6	56.3	mit mindestens 1 Kind von 18 bis unter 28 Jahren 66.1	71.0	68.0	50.2	77.5
1 Kind	57.3	55.4	66.6	75.6	69.2	47.5	78.7
2 Kinder	60.4	59.5	67.3	/	71.6	56.0	76.2
3 Kinder und mehr ..	51.6	50.8	59.1	/	/	48.5	72.7
Alle Kinder 2)	56.7	55.5	64.8	64.7	65.3	50.6	76.2
Kinder 3)	57.2	55.9	66.0	69.6	67.0	51.3	77.4
Frauen	56.7	55.3	mit mindestens 1 Kind unter 28 Jahren 64.8	61.9	61.6	52.1	72.3
1 Kind	60.3	58.4	67.4	65.3	66.6	50.8	75.6
2 Kinder	56.7	56.0	63.4	48.7	61.5	57.6	70.5
3 Kinder	46.1	45.8	49.6	/	40.6	46.7	57.9
4 Kinder	37.4	37.2	39.0	/	/	/	/
5 Kinder und mehr ..	28.0	28.1	/	/	/	/	/
Alle Kinder 2)	54.1	53.0	62.1	58.4	57.7	51.5	69.5
Kinder 3)	54.3	53.1	62.4	58.5	57.7	52.5	69.6
Frauen	35.5	35.4	mit mindestens 1 Kind von 28 Jahren und älter 35.9	/	/	28.9	56.2
Alle Kinder 2)	36.9	36.8	37.5	/	/	31.3	57.8
Kinder 3)	35.3	35.1	35.8	/	/	29.2	56.2

*) Ergebnis des Mikrozensus.- Bevölkerung am Familienwohnsitz.- Als Alleinerziehende zählen auch Mütter mit volljährigen Kindern.

1) Einschl. Ledige, die Kinder in einer Familie sind.

2) Kinder aller Altersgruppen, die bei den betreffenden Müttern leben.

3) Kinder der jeweiligen Altersgruppe.

6 Frauen
6.3 Frauen im Alter von 15 Jahren und mehr im April 1993 nach Altersgruppen, Familienstand,
Beteiligung am Erwerbsleben und Altersgruppen der Kinder in der Familie*)
6.3.1 Grundzahlen
1 000

Alter der Frauen von ... bis unter ... Jahren	Insgesamt		Verheiratet zusammenlebend		Alleinstehend ohne Kinder/ alleinerziehend		Davon							
							ledig		verheiratet getrenntlebend		verwitwet		geschieden	
	ins- gesamt	darunter erwerbs- tätig	zu- sammen	darunter erwerbs- tätig	zu- sammen	darunter erwerbs- tätig	zu- sammen	darunter erwerbs- tätig	zu- sammen	darunter erwerbs- tätig	zu- sammen	darunter erwerbs- tätig	zu- sammen	darunter erwerbs- tätig
Insgesamt														
15 - 25	4 626	2 326	611	309	4 015	2 017	3 959	1 986	36	20	/	/	19	10
25 - 35	6 455	4 236	4 021	2 351	2 435	1 885	1 975	1 569	134	89	25	15	301	212
35 - 45	5 698	3 886	4 452	2 903	1 246	983	516	429	108	76	88	61	534	416
45 - 55	5 452	3 389	4 307	2 549	1 144	839	259	206	86	62	278	170	522	402
55 - 65	5 093	1 207	3 667	822	1 426	385	277	99	52	17	766	149	330	119
65 und mehr	7 784	123	2 646	54	5 138	69	583	15	55	/	4 176	47	325	6
Insgesamt ...	35 107	15 166	19 704	8 988	15 403	6 177	7 568	4 305	470	265	5 335	443	2 031	1 165
ohne Kinder														
15 - 25	4 114	2 123	240	172	3 874	1 950	3 841	1 928	23	16	/	/	8	5
25 - 35	2 627	2 179	768	652	1 859	1 527	1 711	1 407	53	42	6	/	89	73
35 - 45	1 293	1 043	637	499	656	544	409	349	37	27	22	16	187	152
45 - 55	2 729	1 774	1 957	1 207	772	567	229	183	51	37	155	94	337	253
55 - 65	3 894	856	2 718	550	1 176	306	264	95	43	13	598	105	272	92
65 und mehr	7 277	104	2 435	44	4 842	60	574	14	50	/	3 911	39	307	6
Zusammen ...	21 933	8 078	8 755	3 124	13 178	4 954	7 029	3 978	256	137	4 692	259	1 200	581
mit Kindern (ohne Altersbegrenzung)														
15 - 25	512	203	371	136	142	67	118	58	12	/	/	/	11	/
25 - 35	3 828	2 057	3 253	1 699	575	358	264	162	81	47	19	11	212	139
35 - 45	4 405	2 843	3 815	2 405	590	439	107	80	71	49	66	46	346	265
45 - 55	2 723	1 615	2 350	1 343	373	272	29	23	35	25	123	76	186	149
55 - 65	1 199	351	950	272	249	79	13	/	10	/	169	44	58	27
65 und mehr	507	19	211	10	296	9	9	/	/	/	265	8	18	/
Zusammen ...	13 174	7 088	10 948	5 864	2 226	1 223	539	327	214	128	643	184	831	584
mit Kinder unter 3 Jahren														
15 - 25	397	144	298	103	99	42	86	38	8	/	/	/	5	/
25 - 35	1 493	617	1 347	546	146	71	93	50	20	7	/	/	29	13
35 - 45	307	116	277	102	30	14	12	7	/	/	/	/	11	/
45 - 55	7	/	7	/	/	/	/	-	-	-	/	/	/	/
55 - 65	/	/	/	/	/	/	/	-	/	-	/	-	/	-
65 und mehr	/	-	/	-	/	/	-	-	-	-	/	-	-	-
Zusammen ...	2 208	881	1 931	754	277	127	191	95	33	11	8	/	45	19
mit Kindern unter 6 Jahren														
15 - 25	500	196	366	134	134	62	112	54	12	/	/	/	10	/
25 - 35	2 648	1 254	2 332	1 078	316	176	169	97	50	25	9	/	89	50
35 - 45	821	374	743	332	78	42	26	16	12	6	7	/	33	17
45 - 55	31	13	28	11	/	/	/	/	/	/	/	/	/	/
55 - 65	5	/	/	/	/	/	/	-	/	-	/	/	/	-
65 und mehr	/	-	/	-	/	-	-	-	-	-	/	-	-	-
Zusammen ...	4 007	1 837	3 472	1 555	535	282	308	168	74	34	19	8	133	72
mit Kindern von 6 bis unter 15 Jahren														
15 - 25	27	10	20	7	7	/	/	/	/	/	/	-	/	/
25 - 35	2 138	1 217	1 797	998	341	219	115	72	49	31	15	9	162	107
35 - 45	2 866	1 779	2 522	1 529	344	250	63	48	49	33	35	23	197	147
45 - 55	502	270	437	228	65	42	8	6	9	5	18	10	31	21
55 - 65	34	10	27	8	7	/	/	/	/	/	/	/	/	/
65 und mehr	6	/	/	/	/	-	-	-	/	-	/	-	/	-
Zusammen ...	5 573	3 286	4 807	2 770	767	516	191	128	108	69	72	42	396	278
mit Kindern unter 16 Jahren														
15 - 25	509	201	370	136	139	65	115	56	12	/	/	/	11	/
25 - 35	3 803	2 039	3 236	1 687	568	352	260	159	81	47	18	10	208	136
35 - 45	3 183	1 936	2 795	1 660	388	276	82	60	55	36	37	24	215	157
45 - 55	522	279	454	235	68	44	9	6	9	6	18	11	32	22
55 - 65	39	10	30	8	9	/	/	/	/	/	/	/	/	/
65 und mehr	7	/	/	/	/	-	-	-	/	-	/	-	/	-
Zusammen ...	8 064	4 466	6 889	3 726	1 175	739	487	281	157	92	81	46	470	320

*) Ergebnis des Mikrozensus. - Bevölkerung am Familienwohnsitz. -
Als Alleinerziehende zählen auch Mütter mit volljährigen Kindern.

6 Frauen

6.3 Frauen im Alter von 15 Jahren und mehr im April 1993 nach Altersgruppen, Familienstand, Beteiligung am Erwerbsleben und Altersgruppen der Kinder in der Familie*)

6.3.1 Grundzahlen

1 000

Alter der Frauen von ... bis unter ... Jahren	Insgesamt		Verheiratet zusammenlebend		Alleinstehend ohne Kinder/ alleinerziehend		Davon							
							ledig		verheiratet getrenntlebend		verwitwet		geschieden	
	ins- gesamt	darunter erwerbs- tätig	zu- sammen	darunter erwerbs- tätig	zu- sammen	darunter erwerbs- tätig	zu- sammen	darunter erwerbs- tätig	zu- sammen	darunter erwerbs- tätig	zu- sammen	darunter erwerbs- tätig	zu- sammen	darunter erwerbs- tätig
mit Kindern von 15 bis unter 18 Jahren														
15 - 25	/	/	/	/	/	/	/	/	-	-	-	-	-	-
25 - 35	104	62	86	50	18	12	/	/	/	/	/	/	11	7
35 - 45	1 457	976	1 280	845	178	132	17	12	21	14	24	16	117	89
45 - 55	579	333	506	281	73	51	/	/	9	6	23	13	37	29
55 - 65	68	22	56	18	12	/	/	/	/	/	7	/	/	/
65 und mehr	/	/	/	-	/	/	-	-	/	/	/	-	/	-
Zusammen ...	2 214	1 393	1 930	1 194	285	199	27	20	32	22	57	32	168	126
darunter:														
Schüler von 15 bis unter 18 Jahren														
15 - 25	/	/	/	/	/	/	/	/	-	-	-	-	-	-
25 - 35	93	54	77	44	16	11	/	/	/	/	/	/	10	6
35 - 45	1 218	807	1 068	697	150	110	15	11	18	12	20	13	98	75
45 - 55	477	272	417	231	60	41	/	/	8	/	18	10	31	24
55 - 65	48	16	41	13	8	/	/	/	/	/	/	/	/	/
65 und mehr	/	-	/	-	/	-	-	-	/	-	/	-	/	-
Zusammen ...	1 842	1 150	1 605	986	237	164	24	17	27	18	45	24	142	106
mit Kindern unter 18 Jahren														
15 - 25	510	202	370	136	140	66	116	57	12	/	/	/	11	/
25 - 35	3 824	2 054	3 250	1 697	574	357	263	161	81	47	19	11	211	138
35 - 45	3 842	2 421	3 350	2 063	492	358	93	69	64	44	50	33	284	212
45 - 55	977	548	850	460	128	87	12	9	16	10	36	21	63	47
55 - 65	102	31	82	26	20	6	/	/	/	/	11	/	7	/
65 und mehr	12	/	6	/	6	/	-	-	/	/	/	-	/	-
Zusammen ...	9 267	5 256	7 907	4 382	1 359	874	486	296	175	105	122	68	577	405
mit Kindern von 18 bis unter 28 Jahren														
15 - 25	/	/	/	/	/	/	/	/	-	-	/	-	-	-
25 - 35	13	8	11	7	/	/	/	/	-	-	/	-	/	/
35 - 45	1 315	909	1 150	780	166	128	17	13	15	11	30	21	104	84
45 - 55	2 048	1 228	1 785	1 032	263	196	17	14	23	17	93	58	130	108
55 - 65	768	244	626	191	142	53	7	/	7	/	90	28	38	19
65 und mehr	85	/	51	/	34	/	/	/	/	-	29	/	/	/
Zusammen ...	4 232	2 394	3 623	2 013	609	381	45	32	46	31	241	108	277	212
mit Kindern unter 28 Jahren														
15 - 25	512	203	371	136	142	67	117	58	12	/	/	/	11	/
25 - 35	3 828	2 057	3 253	1 699	576	358	264	162	81	47	19	11	212	139
35 - 45	4 403	2 842	3 814	2 404	590	438	106	80	71	49	66	46	346	264
45 - 55	2 597	1 539	2 247	1 285	349	255	28	22	33	23	113	69	176	141
55 - 65	836	264	679	207	157	57	8	/	7	/	99	30	43	21
65 und mehr	96	/	57	/	39	/	/	/	/	/	33	/	/	/
Zusammen ...	12 272	6 910	10 420	5 733	1 852	1 177	524	324	206	127	330	156	792	570
mit Kindern von 28 Jahren und älter														
15 - 25	/	/	/	-	/	/	/	/	-	-	-	-	-	-
25 - 35	/	/	/	/	/	-	-	-	/	-	-	-	-	-
35 - 45	/	/	/	/	/	/	/	/	-	-	/	-	/	/
45 - 55	216	123	181	97	36	25	/	/	/	/	18	11	14	11
55 - 65	472	121	357	92	115	29	6	/	/	/	87	20	19	7
65 und mehr	425	16	163	8	262	8	8	/	/	/	236	7	14	/
Zusammen ...	1 118	262	704	200	413	62	16	/	9	/	341	37	48	19

*) Ergebnis des Mikrozensus. - Bevölkerung am Familienwohnsitz. -
Als Alleinerziehende zählen auch Mütter mit volljährigen Kindern.

6 Frauen
6.3 Frauen im Alter von 15 Jahren und mehr im April 1993 nach Altersgruppen, Familienstand,
Beteiligung am Erwerbsleben und Altersgruppen der Kinder in der Familie*)
6.3.2 Altersspezifische Erwerbstätigenquoten
Prozent

Alter der Frauen von ... bis unter ... Jahren	Insgesamt	Verheiratet zusammenlebend	Alleinstehend ohne Kinder/ alleinerziehend	Davon			
				ledig	verheiratet getrenntlebend	verwitwet	geschieden
Insgesamt							
15 - 25	50,3	50,6	50,2	50,2	56,3	/	52,4
25 - 35	65,6	58,5	77,4	79,5	66,5	59,6	70,4
35 - 45	68,2	65,2	78,9	83,2	70,5	69,3	78,0
45 - 55	62,2	59,2	73,4	79,8	72,2	61,1	76,9
55 - 65	23,7	22,4	27,0	35,9	32,6	19,4	36,0
65 und mehr	1,6	2,0	1,3	2,5	/	1,1	1,9
Insgesamt ...	43,2	45,6	40,1	56,9	56,5	8,3	57,4
ohne Kinder							
15 - 25	51,6	71,8	50,3	50,2	68,8	/	65,8
25 - 35	82,9	84,9	82,1	82,3	79,8	/	82,0
35 - 45	80,6	78,2	83,0	85,4	74,0	71,4	81,0
45 - 55	65,0	61,7	73,5	79,9	73,1	60,9	75,1
55 - 65	22,0	20,3	26,0	36,1	31,3	17,5	33,9
65 und mehr	1,4	1,8	1,2	2,5	/	1,0	1,9
Zusammen ...	36,8	35,7	37,6	56,6	53,5	5,5	48,4
mit Kindern (ohne Altersbegrenzung)							
15 - 25	39,7	36,8	47,2	49,1	/	/	/
25 - 35	53,7	52,2	62,2	61,4	57,8	57,0	65,4
35 - 45	64,6	63,0	74,3	74,8	68,8	68,6	76,4
45 - 55	59,3	57,1	73,0	78,8	70,6	61,4	80,3
55 - 65	29,2	28,6	31,6	/	/	26,2	46,0
65 und mehr	3,7	4,7	3,0	/	/	2,9	/
Zusammen ...	53,8	53,6	55,0	60,7	60,0	28,6	70,3
mit Kinder unter 3 Jahren							
15 - 25	36,3	34,4	41,9	44,2	/	/	/
25 - 35	41,3	40,5	48,8	53,6	36,1	/	44,6
35 - 45	37,7	36,9	45,6	54,5	/	/	/
45 - 55	/	/	/	-	-	/	/
55 - 65	/	/	/	-	-	-	-
65 und mehr	-	-	/	-	-	-	-
Zusammen ...	39,9	39,0	45,7	49,4	33,7	/	42,7
mit Kindern unter 6 Jahren							
15 - 25	39,2	36,6	46,3	48,6	/	/	/
25 - 35	47,4	46,2	55,6	57,2	49,2	/	56,8
35 - 45	45,5	44,7	53,5	61,4	46,7	/	52,0
45 - 55	41,2	38,5	/	/	/	/	/
55 - 65	/	/	/	-	-	/	-
65 und mehr	-	-	-	-	-	-	-
Zusammen ...	45,9	44,8	52,8	54,4	46,3	42,5	54,3
mit Kindern von 6 bis unter 15 Jahren							
15 - 25	38,5	34,8	/	/	/	/	/
25 - 35	56,9	55,5	64,2	62,6	63,0	58,6	66,2
35 - 45	62,1	60,6	72,6	75,9	66,5	65,3	74,4
45 - 55	53,8	52,2	64,5	69,9	60,9	58,5	67,4
55 - 65	29,0	29,6	/	/	/	/	/
65 und mehr	/	/	/	-	-	-	-
Zusammen ...	59,0	57,6	67,3	66,9	64,2	57,9	70,1
mit Kindern unter 16 Jahren							
15 - 25	39,5	36,8	46,8	48,5	/	/	/
25 - 35	53,6	52,1	62,0	61,2	57,7	56,0	65,3
35 - 45	60,8	59,4	71,1	73,1	65,8	64,3	72,9
45 - 55	53,4	51,8	64,3	70,5	61,8	58,2	67,5
55 - 65	26,2	27,0	/	/	/	/	/
65 und mehr	/	/	/	-	-	-	-
Zusammen ...	55,4	54,1	62,9	60,3	58,7	56,3	68,1

*) Ergebnis des Mikrozensus. - Bevölkerung am Familienwohnsitz. -
 Als Alleinerziehende zählen auch Mütter mit volljährigen Kindern.

6 Frauen
6.3 Frauen im Alter von 15 Jahren und mehr im April 1993 nach Altersgruppen, Familienstand,
Beteiligung am Erwerbsleben und Altersgruppen der Kinder in der Familie*)
6.3.2 Altersspezifische Erwerbstätigenquoten
Prozent

Alter der Frauen von ... bis unter ... Jahren	Insgesamt	Verheiratet zusammenlebend	Alleinstehend ohne Kinder/ alleinerziehend	Davon			
				ledig	verheiratet getrenntlebend	verwitwet	geschieden
mit Kindern von 15 bis unter 18 Jahren							
15 - 25	/	/	/	/	-	-	-
25 - 35	59,0	57,9	64,1	/	/	/	64,8
35 - 45	67,0	66,0	74,0	72,9	69,6	66,8	76,5
45 - 55	57,5	55,6	70,1	/	63,4	57,1	78,6
55 - 65	32,6	32,8	/	/	/	/	/
65 und mehr	/	-	/	-	/	-	-
Zusammen ...	62,9	61,9	69,9	72,5	67,3	55,2	75,0
darunter:							
Schüler von 15 bis unter 18 Jahren							
15 - 25	/	/	/	/	-	-	-
25 - 35	58,3	57,0	64,4	/	/	/	65,6
35 - 45	66,2	65,2	73,1	70,2	67,4	65,1	76,2
45 - 55	57,1	55,4	68,4	/	/	53,1	77,4
55 - 65	32,7	32,4	/	/	/	/	/
65 und mehr	-	-	-	-	-	-	-
Zusammen ...	62,4	61,4	69,3	70,6	64,7	54,4	74,7
mit Kindern unter 18 Jahren							
15 - 25	39,6	36,8	46,9	48,8	/	/	/
25 - 35	53,7	52,2	62,2	61,4	57,8	57,0	65,4
35 - 45	63,0	61,6	72,8	73,7	68,0	65,9	74,8
45 - 55	56,0	54,2	68,5	76,2	62,9	58,7	74,1
55 - 65	30,7	31,2	28,5	/	/	/	/
65 und mehr	/	/	/	-	/	-	-
Zusammen ...	56,7	55,4	64,3	61,0	60,2	55,8	70,1
mit Kindern von 18 bis unter 28 Jahren							
15 - 25	/	/	/	/	-	-	-
25 - 35	59,7	59,8	/	/	-	-	/
35 - 45	69,1	67,9	77,5	77,2	70,9	71,9	80,1
45 - 55	60,0	57,8	74,6	78,7	72,7	62,1	83,2
55 - 65	31,8	30,5	37,6	/	/	30,9	51,1
65 und mehr	/	/	/	/	-	/	/
Zusammen ...	56,6	55,5	62,7	69,5	67,0	44,7	76,5
mit Kindern unter 28 Jahren							
15 - 25	39,6	36,8	47,1	49,1	/	/	/
25 - 35	53,7	52,2	62,2	61,4	57,8	57,0	65,4
35 - 45	64,6	63,0	74,3	74,8	68,8	68,7	76,4
45 - 55	59,3	57,2	73,0	78,5	69,5	61,2	80,3
55 - 65	31,6	30,5	36,4	/	/	30,0	48,8
65 und mehr	/	/	/	/	/	/	/
Zusammen ...	56,3	55,0	63,5	61,8	61,3	47,3	72,0
mit Kindern von 28 Jahren und älter							
15 - 25	/	/	/	/	-	-	-
25 - 35	/	/	-	-	-	-	-
35 - 45	/	/	/	/	-	-	/
45 - 55	56,7	53,9	70,8	/	/	60,6	81,2
55 - 65	25,6	25,9	24,9	/	/	22,4	38,4
65 und mehr	3,7	4,9	2,9	/	/	2,9	/
Zusammen ...	23,4	28,4	15,0	/	/	10,9	40,0

*) Ergebnis des Mikrozensus. - Bevölkerung am Familienwohnsitz. -
 Als Alleinerziehende zählen auch Mütter mit volljährigen Kindern.

6 Frauen
6.4 Frauen im April 1993 nach Familienstand, Altersgruppen, Beteiligung am Erwerbsleben und Stellung im Beruf*)
6.4.1 insgesamt
1 000

FAMILIENSTAND ALTER VON ... BIS UNTER ... JAHREN	INS- GESAMT	ERWERBSPERSONEN								NICHTERWERBSPERSONEN	
		ZU- SAMMEN	ERWERBSTÄTIGE					ERWERBS- LOSE	ZU- SAMMEN	DARUNTER MIT UEBER- WIEGENDEM LEBENSUNTER- HALT DURCH RENTE UND DGL.	
			ZU- SAMMEN	SELB- STÄNDIGE	MITH. FAM.- ANGEH.	BEAM- TINNEN	ANGE- STELLTE				ARBEI- TERINNEN
LEDIG											
15 - 25	3 959	2 175	1 986	15	11	53	1 385	522	189	1 783	198
25 - 35	1 975	1 724	1 589	55	/	80	1 177	255	154	251	106
35 - 45	516	477	429	32	/	37	294	65	48	38	24
45 - 55	259	227	206	15	/	18	139	32	21	31	25
55 - 65	277	113	99	8	/	9	60	21	14	164	159
DARUNTER:											
58 - 60	53	32	27	/	/	/	16	6	6	21	20
60 - 63	76	12	10	/	/	/	5	/	/	64	63
65 - 75	352	12	12	/	/	/	/	/	/	340	337
75 UND MEHR	230	/	/	/	/	/	/	/	-	228	224
ZUSAMMEN	7 568	4 732	4 305	129	19	197	3 061	898	427	2 836	1 073
VERHEIRATET ZUSAMMENLEBEND											
15 - 25	611	378	309	5	/	5	185	110	70	232	29
25 - 35	4 021	2 725	2 351	103	51	82	1 552	563	374	1 296	81
35 - 45	4 452	3 242	2 903	189	91	154	1 757	711	338	1 210	58
45 - 55	4 307	2 883	2 549	167	111	91	1 486	695	333	1 424	119
55 - 65	3 667	964	822	72	86	16	380	268	142	2 703	1 153
DARUNTER:											
58 - 60	757	231	187	17	19	/	85	63	44	527	193
60 - 63	951	101	94	14	20	/	33	26	7	850	437
65 - 75	2 124	51	50	12	22	/	11	6	/	2 072	1 382
75 UND MEHR	522	/	/	/	/	-	/	-	-	519	286
ZUSAMMEN	19 703	10 246	8 988	549	367	349	5 372	2 352	1 257	9 458	3 108
VERHEIRATET GETRENNTLEBEND											
15 - 25	36	26	20	/	-	-	12	7	6	10	/
25 - 35	134	104	89	/	-	/	60	22	15	30	14
35 - 45	108	90	76	6	/	5	47	18	14	18	8
45 - 55	86	70	62	5	/	/	35	18	8	16	6
55 - 65	52	22	17	/	/	/	9	6	/	30	20
DARUNTER:											
58 - 60	12	6	/	/	-	/	/	/	/	6	/
60 - 63	11	/	/	/	/	-	/	/	/	9	6
65 - 75	35	/	/	/	-	-	/	/	-	34	30
75 UND MEHR	19	/	/	/	-	-	/	-	-	19	17
ZUSAMMEN	470	313	265	18	/	12	164	71	48	156	100
VERWITWET											
15 - 25	/	/	/	-	/	-	/	/	/	/	/
25 - 35	25	20	15	/	-	/	9	/	/	5	/
35 - 45	88	71	61	/	-	/	37	19	10	17	16
45 - 55	278	195	170	15	/	/	90	60	26	82	81
55 - 65	766	174	149	18	/	/	65	60	25	592	586
DARUNTER:											
58 - 60	139	47	39	/	/	/	19	17	8	92	90
60 - 63	239	29	26	5	/	/	10	10	/	211	210
65 - 75	1 721	35	34	12	8	-	6	8	/	1 686	1 681
75 UND MEHR	2 455	13	12	5	/	-	/	/	/	2 442	2 421
ZUSAMMEN	5 335	510	443	55	17	8	209	154	67	4 825	4 790
GESCHIEDEN											
15 - 25	19	15	10	/	-	/	7	/	/	/	/
25 - 35	301	260	212	11	/	/	138	57	48	41	27
35 - 45	534	491	416	27	/	20	278	91	74	43	31
45 - 55	522	468	402	30	/	16	266	89	66	54	42
55 - 65	330	146	119	9	/	/	70	35	27	184	169
DARUNTER:											
58 - 60	67	36	28	/	-	/	18	7	8	31	28
60 - 63	85	18	16	/	/	/	8	6	/	67	63
65 - 75	215	6	6	/	/	/	/	/	/	208	206
75 UND MEHR	110	/	/	/	-	-	/	-	-	110	108
ZUSAMMEN	2 031	1 385	1 165	80	/	45	761	276	220	646	587
INSGESAMT											
15 - 25	4 626	2 596	2 326	21	15	58	1 590	643	270	2 030	235
25 - 35	6 455	4 831	4 236	173	54	170	2 935	902	595	1 624	233
35 - 45	5 697	4 371	3 886	259	92	218	2 413	904	485	1 327	138
45 - 55	5 451	3 844	3 389	233	112	132	2 017	894	455	1 608	272
55 - 65	5 093	1 419	1 207	109	92	32	585	389	212	3 674	2 087
DARUNTER:											
58 - 60	1 030	352	286	23	20	7	141	95	67	677	336
60 - 63	1 362	161	148	22	22	/	57	44	13	1 201	779
65 - 75	4 447	105	103	29	33	/	23	17	/	4 341	3 636
75 UND MEHR	3 337	20	19	7	7	-	/	/	/	3 318	3 057
INSGESAMT	35 107	17 186	15 166	831	405	612	9 567	3 751	2 020	17 921	9 658

*) ERGEBNIS DES MIKROZENSUS.- BEVÖLKERUNG AM FAMILIENWOHNSTZ.

6 Frauen
6.4 Frauen im April 1993 nach Familienstand, Altersgruppen, Beteiligung am Erwerbsleben und Stellung im Beruf*)
6.4.2 Ohne Kinder
1 000

FAMILIENSTAND ALTER VON ... BIS UNTER ... JAHREN	INS- GESAMT	ERWERBSPERSONEN							NICHTERWERBSPERSONEN		
		ZU- SAMMEN	ERWERBSTÄTIGE					ERWERBS- LOSE	ZU- SAMMEN	DARUNTER MIT UEBER- WIEGENDEM LEBENSUNTER- HALT DURCH RENTE UND DGL.	
			ZU- SAMMEN	SELB- STÄNDIGE	MITH. FAM.- ANGEH.	BEAM- TINNEN	ANGE- STELLTE	ARBEI- TERINNEN			
LEDIG											
15 - 25	3 841	2 088	1 928	14	11	53	1 353	497	160	1 753	175
25 - 35	1 711	1 505	1 407	47	/	77	1 066	215	98	206	73
35 - 45	409	381	349	26	/	33	241	49	32	28	17
45 - 55	229	201	183	13	/	16	125	28	18	28	23
55 - 65	264	107	95	8	/	8	58	20	12	157	152
DARUNTER:											
58 - 60	50	31	26	/	/	/	16	6	/	19	19
60 - 63	73	11	10	/	/	/	5	/	/	61	60
65 - 75	346	12	12	/	/	/	/	/	/	334	331
75 UND MEHR	228	/	/	/	/	-	/	-	-	226	222
ZUSAMMEN	7 029	4 298	3 978	112	19	188	2 849	811	320	2 731	992
VERHEIRATET ZUSAMMENLEBEND											
15 - 25	240	197	172	/	/	/	113	53	25	43	6
25 - 35	768	685	652	24	/	38	470	115	44	73	10
35 - 45	637	546	499	29	/	28	337	98	47	92	11
45 - 55	1 957	1 398	1 207	68	27	28	760	324	191	559	74
55 - 65	2 718	661	550	48	42	9	272	179	110	2 057	987
DARUNTER:											
58 - 60	557	165	130	12	9	/	63	44	35	392	164
60 - 63	755	68	63	10	11	/	24	18	/	687	378
65 - 75	1 933	42	41	11	16	/	9	5	/	1 892	1 275
75 UND MEHR	502	/	/	/	/	-	/	-	-	499	275
ZUSAMMEN	8 755	3 541	3 124	183	96	108	1 962	775	418	5 214	2 639
VERHEIRATET GETRENNTLEBEND											
15 - 25	23	20	16	/	-	-	10	5	/	/	/
25 - 35	52	46	42	/	-	/	27	11	/	6	/
35 - 45	37	33	27	/	/	/	16	7	6	/	/
45 - 55	51	43	37	/	/	/	22	11	5	8	/
55 - 65	43	17	13	/	/	/	7	/	/	26	18
DARUNTER:											
58 - 60	10	/	/	/	-	-	/	/	/	5	/
60 - 63	9	/	/	/	/	-	/	/	/	7	5
65 - 75	32	/	/	/	-	-	/	/	-	31	27
75 UND MEHR	18	/	/	/	-	-	/	-	-	18	18
ZUSAMMEN	256	159	137	9	/	/	84	39	22	97	99
VERWITWET											
15 - 25	/	/	/	-	/	-	/	/	/	/	/
25 - 35	6	5	/	/	-	/	/	/	/	/	/
35 - 45	22	18	16	/	-	/	9	/	/	/	/
45 - 55	155	111	94	8	/	/	53	31	17	44	43
55 - 65	598	125	105	12	/	/	48	41	20	472	468
DARUNTER:											
58 - 60	106	36	29	/	/	/	14	13	7	70	69
60 - 63	192	22	20	/	/	/	8	7	/	171	170
65 - 75	1 581	28	28	10	5	-	6	7	/	1 553	1 548
75 UND MEHR	2 330	12	11	/	/	/	/	/	/	2 318	2 299
ZUSAMMEN	4 692	301	259	36	11	/	120	87	42	4 392	4 362
GESCHIEDEN											
15 - 25	8	7	5	-	-	/	/	/	/	/	/
25 - 35	89	84	73	/	-	/	50	16	11	/	/
35 - 45	187	176	152	11	/	9	102	30	24	12	9
45 - 55	337	298	253	19	/	9	172	53	45	39	31
55 - 65	272	115	92	7	/	/	56	26	23	157	145
DARUNTER:											
58 - 60	56	29	23	/	-	/	15	5	7	27	24
60 - 63	74	15	13	/	/	/	7	/	/	59	56
65 - 75	201	6	5	/	/	/	/	/	/	195	192
75 UND MEHR	106	/	/	/	-	-	/	-	-	106	104
ZUSAMMEN	1 200	686	581	44	/	23	385	128	105	515	484
ZUSAMMEN											
15 - 25	4 114	2 313	2 123	17	12	57	1 480	557	191	1 800	183
25 - 35	2 627	2 337	2 179	78	7	120	1 617	357	158	290	87
35 - 45	1 293	1 154	1 043	69	5	72	706	190	111	139	42
45 - 55	2 729	2 050	1 774	110	28	57	1 131	448	276	678	173
55 - 65	3 894	1 025	856	76	45	22	442	271	189	2 868	1 769
DARUNTER:											
58 - 60	778	265	211	17	10	5	110	39	54	513	279
60 - 63	1 103	118	108	16	12	/	45	31	10	985	670
65 - 75	4 093	88	87	25	24	-	21	16	/	4 004	3 374
75 UND MEHR	3 185	18	17	7	5	-	/	/	/	3 167	2 917
ZUSAMMEN	21 933	8 985	8 078	303	127	328	5 401	1 840	907	12 948	8 545

*) ERGEBNIS DES MIKROZENSUS.- BEVOELKERUNG AM FAMILIENWOHNSTZ.

6 Frauen
6.4 Frauen im April 1993 nach Familienstand, Altersgruppen, Beteiligung am Erwerbsleben und Stellung im Beruf*)
6.4.3 Mit Kindern
1 000

FAMILIENSTAND ALTER VON ... BIS UNTER ... JAHREN	INS- GESAMT	ERWERBSPERSONEN								NICHTERWERBSPERSONEN	
		ZU- SAMMEN	ERWERBSTÄTIGE						ERWERBS- LOSE	ZU- SAMMEN	DARUNTER MIT UEBER- WIEGENDEM LEBENSUNTER- HALT DURCH RENTE UND DGL.
			ZU- SAMMEN	SELB- STÄNDIGE	MITH. FAM.- ANGEH.	BEAM- TINNEN	ANGE- STELLTE	ARBEI- TERINNEN			
LEDIG											
15 - 25	117	87	58	/	/	/	32	25	29	30	23
25 - 35	264	218	162	8	/	/	110	40	56	46	33
35 - 45	107	96	80	6	-	/	53	17	17	10	8
45 - 55	29	26	23	/	-	/	15	/	/	/	/
55 - 65	13	6	/	/	/	/	/	/	/	7	7
DARUNTER:											
58 - 60	/	/	/	/	-	/	/	/	/	/	/
60 - 63	/	/	/	/	-	/	/	/	/	/	/
65 - 75	/	/	/	/	/	/	/	/	/	/	6
75 UND MEHR	/	/	/	/	/	/	/	/	/	/	/
ZUSAMMEN	539	434	327	17	/	10	212	87	107	105	82
VERHEIRATET ZUSAMMENLEBEND											
15 - 25	371	181	136	/	/	/	72	57	45	189	23
25 - 35	3 253	2 029	1 699	78	47	/	1 082	449	330	1 224	71
35 - 45	3 814	2 696	2 406	180	87	44	1 420	612	291	1 119	47
45 - 55	2 360	1 485	1 343	89	84	63	726	370	142	865	45
55 - 65	950	303	272	24	44	7	108	89	31	647	166
DARUNTER:											
58 - 60	200	66	57	5	9	/	22	19	9	135	30
60 - 63	196	33	31	/	9	/	8	8	/	183	58
65 - 75	190	9	9	/	6	/	/	/	/	181	107
75 UND MEHR	20	/	/	/	/	/	/	/	/	20	11
ZUSAMMEN	10 948	6 704	5 864	365	271	241	3 410	1 577	840	4 244	470
VERHEIRATET GETRENNTLEBEND											
15 - 25	12	6	/	-	-	-	/	/	/	6	/
25 - 35	81	57	47	/	/	/	33	11	10	24	12
35 - 45	71	57	49	/	/	/	30	11	9	14	6
45 - 55	35	28	24	/	/	/	13	7	/	7	/
55 - 65	10	5	/	/	/	/	/	/	/	/	/
DARUNTER:											
58 - 60	/	/	/	/	-	/	/	/	/	/	/
60 - 63	/	/	/	/	-	/	/	/	/	/	/
65 - 75	/	/	/	/	-	/	/	/	/	/	/
75 UND MEHR	/	/	/	/	-	/	/	/	/	/	/
ZUSAMMEN	214	154	128	9	/	8	80	32	26	60	32
VERWITWET											
15 - 25	/	/	/	-	-	-	/	/	/	/	/
25 - 35	19	14	11	/	/	/	6	/	/	/	/
35 - 45	66	53	46	/	/	/	27	14	7	14	13
45 - 55	123	84	76	7	/	/	38	29	9	39	38
55 - 65	169	49	44	6	/	/	17	19	5	120	118
DARUNTER:											
58 - 60	34	12	10	/	/	/	/	/	/	22	21
60 - 63	47	7	7	/	/	/	/	/	/	40	40
65 - 75	140	7	6	/	/	/	/	/	/	133	132
75 UND MEHR	125	/	/	/	/	/	/	/	/	124	122
ZUSAMMEN	642	209	184	20	6	/	89	67	25	434	428
GESCHIEDEN											
15 - 25	11	7	/	/	-	/	/	/	/	/	/
25 - 35	212	175	139	7	/	/	88	42	37	36	25
35 - 45	346	315	265	18	/	/	176	61	51	31	22
45 - 55	185	170	149	11	/	11	96	36	21	15	11
55 - 65	58	31	27	/	/	/	14	9	/	27	24
DARUNTER:											
58 - 60	11	7	6	/	-	/	/	/	/	/	/
60 - 63	11	/	/	/	/	/	/	/	/	8	7
65 - 75	14	/	/	/	-	/	/	/	/	13	13
75 UND MEHR	/	/	/	/	/	/	/	/	/	/	/
ZUSAMMEN	830	699	584	37	/	22	376	149	115	131	102
ZUSAMMEN											
15 - 25	512	283	203	/	/	/	110	85	79	230	52
25 - 35	3 828	2 494	2 057	95	47	50	1 319	545	437	1 334	146
35 - 45	4 405	3 217	2 843	189	87	146	1 706	715	374	1 187	96
45 - 55	2 723	1 794	1 615	122	84	76	886	446	179	829	99
55 - 65	1 189	394	351	33	47	10	143	119	43	806	319
DARUNTER:											
58 - 60	251	87	75	8	10	/	31	26	12	164	57
60 - 63	258	43	41	6	10	/	11	12	/	215	109
65 - 75	354	17	17	/	9	/	/	/	/	337	262
75 UND MEHR	153	/	/	/	/	/	/	/	/	151	140
ZUSAMMEN	19 174	8 201	7 088	448	278	284	4 166	1 912	1 113	4 873	1 113

*) ERGEBNIS DES MIKROZENSUS.- BEVÖLKERUNG AM FAMILIENWOHNSTZT.

6
6.5 Frauen im April 1993 nach Altersgruppen und Zahl der
6.5.1 Ins
in

Lfd. Nr.	Frauen Zahl der Kinder in der Familie	Insgesamt					Verheiratet Zu	
		ins- gesamt	Alter von ... bis unter ... Jahren				zu- sammen	Alter von ... unter
			unter 25	25 45	45 65	65 und mehr		25
								Ins
1	Frauen	35 107	4 626	12 153	10 544	7 784	19 703	611
								ohne
2	Frauen	21 933	4 114	3 920	6 622	7 277	8 755	240
								mit Kindern (ohne
3	1 Kind	6 684	388	3 300	2 541	456	5 118	264
4	2 Kinder	4 897	103	3 683	1 068	43	4 375	88
5	3 Kinder	1 245	18	974	247	6	1 137	16
6	4 Kinder und mehr	348	/	277	67	/	318	/
7	Frauen	13 174	512	8 233	3 922	507	10 948	371
8	Kinder	21 745	661	14 808	5 707	569	18 678	499
								mit Kindern unter
9	1 Kind	2 007	356	1 641	9	/	1 746	261
10	2 Kinder und mehr	201	41	159	/	-	185	37
11	Frauen	2 208	397	1 800	10	/	1 931	298
12	Kinder*)	2 413	439	1 962	10	/	2 119	335
13	Alle Kinder*)	3 951	526	3 396	27	/	3 541	410
								mit Kindern unter
14	1 Kind	3 020	388	2 597	34	/	2 551	269
15	2 Kinder	897	97	798	/	/	838	84
16	3 Kinder und mehr	90	15	75	/	-	84	12
17	Frauen	4 007	500	3 469	37	/	3 472	365
18	Kinder*)	5 091	627	4 422	40	/	4 485	475
19	Alle Kinder*)	7 391	646	6 656	86	/	6 589	493
								mit Kindern von 6
20	1 Kind	3 669	25	3 193	445	5	3 094	19
21	2 Kinder	1 635	/	1 555	78	/	1 469	/
22	3 Kinder	232	/	221	10	/	210	/
23	4 Kinder und mehr	38	-	35	/	-	35	-
24	Frauen	5 573	27	5 004	536	6	4 806	20
25	Kinder*)	7 791	29	7 113	643	6	6 805	22
26	Alle Kinder*)	11 401	55	10 264	1 074	8	10 095	45
								mit Kindern unter
27	1 Kind	4 280	385	3 428	460	6	3 440	263
28	2 Kinder	2 964	103	2 775	85	/	2 695	89
29	3 Kinder	657	18	627	13	/	606	15
30	4 Kinder und mehr	163	/	157	/	-	149	/
31	Frauen	8 064	509	6 987	561	7	6 889	370
32	Kinder*)	12 883	656	11 535	683	8	11 289	497
33	Alle Kinder*)	14 842	657	13 055	1 119	11	13 061	498
								mit Kindern von 15
34	1 Kind	2 046	/	1 437	603	/	1 779	/
35	2 Kinder und mehr	168	-	125	44	/	151	-
36	Frauen	2 214	/	1 562	647	/	1 930	/
37	Kinder*)	2 388	/	1 690	692	/	2 086	/
38	Alle Kinder*)	4 625	/	3 378	1 239	5	4 111	/
								darunter:
39	1 Kind	1 722	/	1 224	493	/	1 498	/
40	2 Kinder und mehr	120	-	88	32	/	107	-
41	Frauen	1 842	/	1 311	526	/	1 605	/
42	Kinder*)	1 965	/	1 401	559	/	1 715	/
43	Alle Kinder*)	3 870	/	2 853	1 011	/	3 441	/
								mit Kindern unter
44	1 Kind	4 656	387	3 417	842	11	3 717	264
45	2 Kinder	3 534	103	3 238	193	/	3 200	88
46	3 Kinder	848	18	796	34	/	783	15
47	4 Kinder und mehr	228	/	215	10	-	207	/
48	Frauen	9 288	510	7 666	1 079	12	7 907	370
49	Kinder*)	15 271	658	13 226	1 374	13	13 375	498
50	Alle Kinder*)	16 771	659	14 096	2 001	16	14 734	498
								mit Kindern von 18
51	1 Kind	4 012	/	1 102	2 457	450	3 184	/
52	2 Kinder	986	/	211	735	40	849	-
53	3 Kinder	135	-	18	111	6	116	-
54	4 Kinder und mehr	20	-	/	17	/	18	-
55	Frauen	5 153	/	1 332	3 321	498	4 166	/
56	Kinder*)	6 474	/	1 582	4 333	556	5 303	/
57	Alle Kinder*)	8 109	/	2 641	4 905	559	6 782	/

*) Ergebnis des Mikrozensus. - Bevölkerung am Familienwohnsitz. - Als Alleinerziehende zählen auch Mütter mit volljährigen Kindern.

*) Kinder der jeweiligen Altersgruppe.

*) Kinder aller Altersgruppen, die bei den betreffenden Müttern leben.

Frauen
Kinder sowie dem Familienstand und Altersgruppen der Frauen*)
gesamt
1 000

zusammenlebende				Alleinstehende ohne Kinder/Alleinerziehende					Lfd. Nr.
bis unter ... Jahren				zu- sammen	Alter von ... bis unter ... Jahren				
25 - 45	45 - 65	65 und mehr			unter 25	25 - 45	45 - 65	65 und mehr	
gesamt	8 473	7 974	2 646	15 403	4 015	3 680	2 570	5 138	1
Kinder	1 405	4 675	2 435	13 178	3 874	2 514	1 948	4 842	2
Altersbegrenzung)									
2 579	2 089	186	1 566	124	721	452	270	3	
3 335	932	20	521	15	348	136	23	4	
900	218	/	108	/	74	28	/	5	
253	61	/	30	/	23	6	/	6	
7 067	3 300	211	2 226	142	1 166	622	296	7	
13 065	4 872	242	3 067	162	1 743	835	327	8	
3 Jahren									
1 476	8	/	261	95	164	/	/	9	
148	/	-	16	/	11	-	-	10	
1 624	8	/	277	99	176	/	/	11	
1 775	9	/	293	104	187	/	/	12	
3 106	23	/	411	116	290	/	/	13	
6 Jahren									
2 252	29	/	469	119	345	/	/	14	
752	/	-	60	13	46	/	/	15	
71	/	-	6	/	/	-	-	16	
3 074	31	/	535	134	394	5	/	17	
3 974	34	/	606	152	448	6	/	18	
6 019	75	/	802	154	636	11	/	19	
bis unter 15 Jahren									
2 689	383	/	575	7	504	63	/	20	
1 398	69	/	186	/	157	9	/	21	
200	9	/	22	/	21	/	-	22	
32	/	-	/	-	/	/	-	23	
4 319	464	/	766	7	685	72	/	24	
6 219	560	/	987	8	894	83	/	25	
9 097	948	5	1 306	10	1 167	126	/	26	
15 Jahren									
2 778	394	/	840	122	650	66	/	27	
2 530	75	/	269	14	245	9	/	28	
579	12	/	52	/	48	/	-	29	
143	/	-	14	/	14	/	-	30	
6 031	484	/	1 175	139	956	77	/	31	
10 193	594	5	1 593	159	1 342	89	/	32	
11 571	985	7	1 782	159	1 484	134	/	33	
bis unter 18 Jahren									
1 253	523	/	267	/	183	80	/	34	
112	39	-	18	-	12	5	/	35	
1 366	561	/	285	/	196	85	/	36	
1 482	601	/	303	/	208	90	/	37	
3 015	1 093	/	514	/	363	146	/	38	
Schüler									
1 067	430	/	224	/	157	64	/	39	
79	28	-	13	-	9	/	/	40	
1 145	458	/	237	/	168	68	/	41	
1 226	488	/	250	/	176	71	/	42	
2 543	895	/	429	/	310	116	/	43	
18 Jahren									
2 728	720	6	939	123	689	122	5	44	
2 940	172	/	334	14	298	21	/	45	
736	31	/	66	/	60	/	-	46	
196	9	-	21	/	20	/	-	47	
6 600	931	6	1 359	140	1 068	148	6	48	
11 676	1 195	7	1 896	160	1 550	179	6	49	
12 468	1 759	9	2 037	160	1 628	242	7	50	
Jahren und älter									
956	2 044	183	828	/	147	413	267	51	
190	640	19	138	/	20	85	22	52	
16	96	/	19	-	/	15	/	53	
/	16	/	/	-	-	/	/	54	
1 163	2 796	206	987	/	169	525	292	55	
1 389	3 677	235	1 171	/	192	656	321	56	
2 354	4 190	236	1 327	/	287	715	322	57	

6
6.5 Frauen im April 1993 nach Altersgruppen und Zahl der
6.5.2 Deut
in

Lfd. Nr.	Frauen Zahl der Kinder in der Familie	insgesamt					Verheiratet Zu	
		ins- gesamt	Alter von ... bis unter ... Jahren				zu- sammen	Alter von ... unter
			unter 25	25 - 45	45 - 65	65 und mehr		25
								Zu
1	Frauen	32 818	4 042	11 048	10 025	7 702	18 179	409
								ohne
2	Frauen	20 905	3 670	3 641	6 391	7 202	8 364	167
								mit Kindern (ohne
3	1 Kind	6 182	296	3 031	2 405	449	4 693	181
4	2 Kinder	4 430	65	3 352	971	43	3 943	52
5	3 Kinder	1 050	10	825	208	6	952	7
6	4 Kinder und mehr	251	/	198	50	/	227	/
7	Frauen	11 913	372	7 406	3 635	500	9 815	241
8	Kinder	19 281	460	13 069	5 190	561	16 416	311
								mit Kindern unter
9	1 Kind	1 715	259	1 449	7	/	1 472	171
10	2 Kinder und mehr	160	24	136	/	-	147	20
11	Frauen	1 875	283	1 584	7	/	1 619	191
12	Kinder*)	2 037	307	1 722	7	/	1 768	211
13	Alle Kinder*)	3 305	359	2 928	16	/	2 930	252
								mit Kindern unter
14	1 Kind	2 631	294	2 310	26	/	2 193	183
15	2 Kinder	760	60	698	/	/	706	49
16	3 Kinder und mehr	66	8	58	/	-	61	6
17	Frauen	3 457	362	3 066	27	/	2 960	237
18	Kinder*)	4 354	439	3 884	29	/	3 794	298
19	Alle Kinder*)	6 270	449	5 758	60	/	5 536	307
								mit Kindern von 8
20	1 Kind	3 283	16	2 887	375	/	2 747	11
21	2 Kinder	1 483	/	1 401	61	/	1 309	/
22	3 Kinder	188	/	180	8	/	169	/
23	4 Kinder und mehr	25	-	24	/	-	23	-
24	Frauen	4 959	17	4 491	445	5	4 248	11
25	Kinder*)	6 877	18	6 327	526	6	5 968	12
26	Alle Kinder*)	9 909	31	9 007	863	8	8 712	22
								mit Kindern unter
27	1 Kind	3 798	294	3 111	387	6	3 014	181
28	2 Kinder	2 641	65	2 509	65	/	2 391	52
29	3 Kinder	552	9	533	10	/	506	7
30	4 Kinder und mehr	116	/	113	/	-	105	/
31	Frauen	7 106	369	6 266	464	7	6 016	241
32	Kinder*)	11 231	457	10 211	555	8	9 762	310
33	Alle Kinder*)	12 851	457	11 486	897	10	11 217	310
								mit Kindern von 15
34	1 Kind	1 803	/	1 273	525	/	1 557	/
35	2 Kinder und mehr	129	-	97	33	/	115	-
36	Frauen	1 933	/	1 370	557	/	1 672	/
37	Kinder*)	2 065	/	1 469	591	/	1 789	/
38	Alle Kinder*)	3 898	/	2 856	1 035	5	3 440	/
								darunter:
39	1 Kind	1 517	/	1 083	429	/	1 311	/
40	2 Kinder und mehr	90	-	66	24	/	80	-
41	Frauen	1 607	/	1 149	453	/	1 390	/
42	Kinder*)	1 699	/	1 217	478	/	1 472	/
43	Alle Kinder*)	3 253	/	2 403	845	/	2 871	/
								mit Kindern unter
44	1 Kind	4 157	295	3 113	739	10	3 281	181
45	2 Kinder	3 159	65	2 939	155	/	2 849	52
46	3 Kinder	706	9	672	24	/	647	7
47	4 Kinder und mehr	163	/	156	6	-	146	/
48	Frauen	8 185	371	6 880	924	11	6 923	241
49	Kinder*)	13 296	458	11 680	1 146	12	11 552	310
50	Alle Kinder*)	14 555	459	12 412	1 669	15	12 684	310
								mit Kindern von 18
51	1 Kind	3 748	/	986	2 316	444	2 954	/
52	2 Kinder	901	-	181	679	40	770	-
53	3 Kinder	119	-	12	101	6	101	-
54	4 Kinder und mehr	19	-	/	16	/	16	-
55	Frauen	4 786	/	1 180	3 112	492	3 841	/
56	Kinder*)	5 984	/	1 389	4 044	549	4 884	/
57	Alle Kinder*)	7 324	/	2 281	4 509	552	6 069	/

*) Ergebnis des Mikrozensus - Bevölkerung am Familienwohnsitz. - Als Alleinerziehende zählen auch Mütter mit volljährigen Kindern.
*) Kinder der jeweiligen Altersgruppe.

*) Kinder aller Altersgruppen, die bei den betreffenden Müttern leben.

Frauen

Kinder sowie dem Familienstand und Altersgruppen der Frauen*)

sche

1 000

sammenlebende			Alleinstehende ohne Kinder/Alleinerziehende					Lfd. Nr.
bis unter ... Jahren			zu- sammen	Alter von ... bis unter ... Jahren				
25 - 45	45 - 65	65 und mehr		unter 25	25 - 45	45 - 65	65 und mehr	
sammen								
7 592	7 564	2 614	14 639	3 634	3 456	2 461	5 088	1
Kinder								
1 273	4 518	2 407	12 540	3 503	2 368	1 873	4 796	2
Altersbegrenzung)								
2 355	1 974	183	1 488	115	677	431	266	3
3 026	845	20	488	13	325	127	23	4
758	183	/	98	/	67	26	/	5
179	45	/	24	/	19	5	/	6
6 319	3 047	208	2 098	131	1 088	588	292	7
11 459	4 408	239	2 865	149	1 611	782	323	8
3 Jahren								
1 295	5	/	243	88	153	/	/	9
127	/	-	13	/	9	-	-	10
1 422	5	/	256	92	162	/	/	11
1 551	6	/	269	96	171	/	/	12
2 664	13	/	375	107	263	/	/	13
6 Jahren								
1 987	21	/	439	111	323	/	/	14
657	/	-	53	12	41	/	/	15
55	/	-	/	/	/	-	-	16
2 899	22	/	497	125	386	/	/	17
3 471	24	/	560	141	413	5	/	18
5 177	50	/	734	142	581	9	/	19
bis unter 15 Jahren								
2 414	319	/	535	6	473	55	/	20
1 255	54	/	153	/	146	7	/	21
162	7	/	19	/	18	/	-	22
21	/	-	/	-	/	/	-	23
3 852	382	/	710	6	640	63	/	24
5 498	455	/	909	6	829	72	/	25
7 929	756	5	1 196	9	1 078	107	/	26
15 Jahren								
2 501	328	/	784	113	610	58	/	27
2 281	58	/	249	13	229	7	/	28
490	8	/	46	/	42	/	-	29
102	/	-	11	/	11	/	-	30
5 374	397	/	1 090	129	892	67	/	31
8 969	479	/	1 469	147	1 242	77	/	32
10 116	783	7	1 635	147	1 370	114	/	33
bis unter 18 Jahren								
1 104	451	/	246	/	169	74	/	34
86	29	-	15	-	11	/	/	35
1 190	480	/	261	/	180	77	/	36
1 278	509	/	276	/	191	81	/	37
2 531	906	/	458	/	325	129	/	38
Schüler								
939	370	/	206	/	144	59	/	39
58	22	-	11	-	8	/	/	40
997	392	/	217	/	152	62	/	41
1 056	414	/	228	/	161	64	/	42
2 126	742	/	382	/	277	102	/	43
18 Jahren								
2 467	627	5	876	114	646	112	/	44
2 660	137	/	311	13	279	18	/	45
618	21	/	59	/	54	/	-	46
140	5	-	16	/	16	/	-	47
5 886	790	6	1 262	130	994	133	/	48
10 247	988	7	1 745	148	1 433	158	5	49
10 910	1 455	8	1 871	148	1 503	214	7	50
Jahren und Alter								
851	1 923	180	794	/	135	393	284	51
162	589	19	131	-	19	91	21	52
11	87	/	18	-	/	14	/	53
/	14	/	/	-	-	/	/	54
1 025	2 613	203	945	/	156	500	288	55
1 212	3 420	232	1 120	/	177	624	317	56
2 092	3 833	234	1 255	/	258	676	318	57

6
6.5 Frauen im April 1993 nach Altersgruppen und Zahl der
6.5.3 Aus
in

Lfd. Nr.	Frauen Zahl der Kinder in der Familie	Insgesamt					Verheiratet Zu	
		Ins- gesamt	Alter von ... bis unter ... Jahren				zu- sammen	Alter von ... unter
			unter 25	25 45	45 65	65 und mehr		25
								Zu
1	Frauen	2 289	583	1 105	519	82	1 525	202
								ohne
2	Frauen	1 028	443	279	232	75	391	73
								mit Kindern (ohne
3	1 Kind	503	92	268	136	6	424	83
4	2 Kinder	466	38	331	96	/	433	37
5	3 Kinder	195	8	148	38	-	185	8
6	4 Kinder und mehr	97	/	79	17	-	91	/
7	Frauen	1 261	140	827	287	7	1 134	129
8	Kinder	2 464	201	1 739	517	7	2 262	188
								mit Kindern unter
9	1 Kind	292	97	192	/	/	274	90
10	2 Kinder und mehr	41	18	24	/	-	38	17
11	Frauen	333	115	216	/	/	312	107
12	Kinder*)	375	133	240	/	/	351	124
13	Alle Kinder*)	646	167	469	11	/	610	158
								mit Kindern unter
14	1 Kind	389	94	286	8	/	358	86
15	2 Kinder	138	36	100	/	-	131	35
16	3 Kinder und mehr	24	7	17	/	-	22	7
17	Frauen	550	137	403	9	/	512	128
18	Kinder*)	737	188	538	11	/	690	177
19	Alle Kinder*)	1 122	197	898	27	/	1 054	186
								mit Kindern von 6
20	1 Kind	386	9	306	71	/	346	8
21	2 Kinder	172	/	154	17	-	159	/
22	3 Kinder	44	/	41	/	-	41	/
23	4 Kinder und mehr	12	-	12	/	-	12	-
24	Frauen	614	10	513	91	/	558	9
25	Kinder*)	914	11	786	117	/	836	10
26	Alle Kinder*)	1 493	24	1 257	211	/	1 382	22
								mit Kindern unter
27	1 Kind	482	92	317	73	/	426	83
28	2 Kinder	323	38	266	19	-	304	37
29	3 Kinder	106	8	94	/	-	100	8
30	4 Kinder und mehr	47	/	44	/	-	44	/
31	Frauen	957	139	721	97	/	873	129
32	Kinder*)	1 651	200	1 324	127	/	1 527	187
33	Alle Kinder*)	1 991	200	1 568	222	/	1 844	187
								mit Kindern von 15
34	1 Kind	243	/	164	78	/	221	/
35	2 Kinder und mehr	39	-	28	11	-	36	-
36	Frauen	282	/	192	89	/	258	/
37	Kinder*)	323	/	222	101	/	297	/
38	Alle Kinder*)	727	/	522	204	/	671	/
								darunter:
39	1 Kind	205	/	140	64	/	187	/
40	2 Kinder und mehr	30	-	22	8	-	27	-
41	Frauen	235	/	162	72	/	215	/
42	Kinder*)	266	/	185	81	/	244	/
43	Alle Kinder*)	617	/	450	166	/	570	/
								mit Kindern unter
44	1 Kind	498	92	303	102	/	436	83
45	2 Kinder	375	38	299	38	-	352	37
46	3 Kinder	143	8	124	11	-	136	8
47	4 Kinder und mehr	65	/	60	/	-	61	/
48	Frauen	1 081	140	786	155	/	984	129
49	Kinder*)	1 975	200	1 546	228	/	1 823	187
50	Alle Kinder*)	2 216	200	1 684	332	/	2 050	188
								mit Kindern von 18
51	1 Kind	284	/	117	141	6	230	/
52	2 Kinder	85	/	29	56	/	79	-
53	3 Kinder	16	-	6	11	-	15	-
54	4 Kinder und mehr	/	-	/	/	-	/	-
55	Frauen	367	/	152	208	6	325	/
56	Kinder*)	489	/	193	289	7	438	/
57	Alle Kinder*)	784	/	381	395	7	713	/

*) Ergebnis des Mikrozensus. - Bevölkerung am Familienwohnsitz. - Als Alleinerziehende zählen auch Mütter mit volljährigen Kindern.
*) Kinder der jeweiligen Altersgruppe.

*) Kinder aller Altersgruppen, die bei den betreffenden Müttern leben.

Frauen
Kinder sowie dem Familienstand und Altersgruppen der Frauen*)
länderinnen
1 000

sammelerbende			Alleinstehende ohne Kinder/Alleinerziehende					Lfd. Nr.
bis unter ... Jahren			zu- sammen	Alter von ... bis unter ... Jahren				
25 -	45 -	65 und mehr		unter 25	25 -	45 -	65 und mehr	
45	65			25	45	65		
sammen								
881	410	32	765	381	224	109	50	1
Kinder								
132	157	29	637	371	146	75	46	2
Altersbegrenzung)								
224	115	/	78	9	44	21	/	3
309	87	/	33	/	22	9	/	4
141	36	-	10	/	7	/	-	5
74	15	-	6	-	/	/	-	6
749	253	/	127	11	78	34	/	7
1 606	464	/	202	13	132	53	/	8
3 Jahren								
181	/	/	18	7	11	/	-	9
21	/	-	/	/	/	-	-	10
202	/	/	21	8	13	/	-	11
224	/	/	24	8	16	/	-	12
442	10	/	36	9	26	/	-	13
6 Jahren								
264	8	/	31	8	22	/	-	14
95	/	-	6	/	/	/	-	15
16	/	-	/	/	/	-	-	16
375	9	/	38	10	28	/	-	17
503	10	/	47	11	35	/	-	18
842	25	/	68	11	55	/	-	19
bis unter 15 Jahren								
275	63	-	40	/	31	7	/	20
144	15	-	13	-	11	/	-	21
38	/	-	/	-	/	/	-	22
11	/	-	/	-	/	-	-	23
467	82	-	56	/	45	9	/	24
721	105	-	78	/	64	12	/	25
1 168	192	-	110	/	89	19	/	26
15 Jahren								
278	66	/	56	9	39	7	/	27
250	17	-	20	/	16	/	-	28
88	/	-	6	/	5	/	-	29
41	/	-	/	-	/	-	-	30
657	87	/	84	11	64	10	/	31
1 224	115	/	125	12	100	12	/	32
1 454	202	/	147	12	114	20	/	33
bis unter 18 Jahren								
149	72	/	21	/	15	6	/	34
27	10	-	/	-	/	/	-	35
176	82	/	24	/	16	8	/	36
204	92	/	27	/	17	9	/	37
484	187	/	55	/	38	17	/	38
Schüler								
128	60	/	18	/	13	/	/	39
20	7	-	/	-	/	/	-	40
148	66	/	20	/	14	6	/	41
169	74	/	22	/	15	7	/	42
417	153	/	47	/	33	13	/	43
18 Jahren								
261	92	/	63	9	43	10	/	44
280	36	-	23	/	19	/	-	45
118	9	-	7	/	6	/	-	46
56	/	-	/	-	/	/	-	47
714	141	/	97	11	72	14	/	48
1 429	207	/	151	12	117	21	/	49
1 558	304	/	166	12	125	28	/	50
Jahren und älter								
105	122	/	34	/	11	19	/	51
28	51	/	6	/	/	/	/	52
5	10	-	/	-	/	/	-	53
/	/	-	-	-	-	-	-	54
139	183	/	42	/	13	25	/	55
178	257	/	51	/	15	32	/	56
352	357	/	71	/	28	39	/	57

6
6.6 Frauen im April 1993 nach Altersgruppen und Zahl der
6.6.1 Erwerbs
in

Lfd. Nr.	Frauen Zahl der Kinder in der Familie	ins- gesamt	Insgesamt Alter von ... bis unter ... Jahren				zu- sammen	Verheiratet Zu	
			Alter von ... bis unter ... Jahren					Alter von ...	
			unter 25	25 - 45	45 - 65	65 und mehr		unter 25	Zu
1	Frauen	15 166	2 326	8 122	4 595	123	8 988	309	
2	Frauen	8 078	2 123	3 221	2 630	104	3 124	172	
								ohne	
								mit Kindern (ohne	
3	1 Kind	3 648	176	2 202	1 256	15	2 802	114	
4	2 Kinder	2 747	25	2 161	558	/	2 433	20	
5	3 Kinder	571	/	445	123	/	519	/	
6	4 Kinder und mehr	121	/	92	28	/	111	/	
7	Frauen	7 088	203	4 900	1 965	19	5 864	136	
8	Kinder	11 375	233	8 256	2 862	24	9 699	161	
								mit Kindern unter	
9	1 Kind	825	137	684	/	-	703	96	
10	2 Kinder und mehr	56	7	49	-	-	51	6	
11	Frauen	881	144	733	/	-	754	102	
12	Kinder*)	937	151	782	/	-	806	109	
13	Alle Kinder*)	1 402	169	1 225	9	-	1 230	122	
								mit Kindern unter	
14	1 Kind	1 526	173	1 340	13	-	1 264	115	
15	2 Kinder	294	21	272	/	-	274	17	
16	3 Kinder und mehr	18	/	16	/	-	16	/	
17	Frauen	1 837	196	1 628	13	-	1 555	134	
18	Kinder*)	2 167	220	1 933	14	-	1 863	153	
19	Alle Kinder*)	3 104	225	2 850	29	-	2 715	158	
								mit Kindern von 8	
20	1 Kind	2 228	10	1 982	235	/	1 826	7	
21	2 Kinder	945	-	904	40	-	840	-	
22	3 Kinder	103	/	99	/	-	94	/	
23	4 Kinder und mehr	11	-	10	/	-	10	-	
24	Frauen	3 286	10	2 995	280	/	2 770	7	
25	Kinder*)	4 470	11	4 129	330	/	3 828	7	
26	Alle Kinder*)	6 264	17	5 700	546	/	5 446	13	
								mit Kindern unter	
27	1 Kind	2 634	174	2 219	241	/	2 073	114	
28	2 Kinder	1 543	25	1 475	43	-	1 389	20	
29	3 Kinder	246	/	240	/	-	227	/	
30	4 Kinder und mehr	42	/	41	/	-	38	/	
31	Frauen	4 466	201	3 975	289	/	3 726	136	
32	Kinder*)	6 637	231	6 062	344	/	5 691	161	
33	Alle Kinder*)	7 764	231	6 970	562	/	6 701	161	
								mit Kindern von 15	
34	1 Kind	1 293	/	961	332	/	1 105	/	
35	2 Kinder und mehr	100	-	77	23	-	89	-	
36	Frauen	1 393	/	1 038	355	/	1 194	/	
37	Kinder*)	1 496	/	1 117	378	/	1 286	/	
38	Alle Kinder*)	2 749	/	2 089	659	/	2 413	/	
								darunter:	
39	1 Kind	1 081	/	809	271	-	925	/	
40	2 Kinder und mehr	69	-	52	17	-	61	-	
41	Frauen	1 150	/	861	288	-	986	/	
42	Kinder*)	1 220	/	913	306	-	1 048	/	
43	Alle Kinder*)	2 268	/	1 734	533	-	1 989	/	
								mit Kindern unter	
44	1 Kind	2 888	175	2 256	457	/	2 253	114	
45	2 Kinder	1 946	25	1 817	104	-	1 740	20	
46	3 Kinder	354	/	338	15	-	326	/	
47	4 Kinder und mehr	68	/	65	/	-	62	/	
48	Frauen	5 256	202	4 475	579	/	4 382	136	
49	Kinder*)	8 133	232	7 179	722	/	6 978	161	
50	Alle Kinder*)	9 007	232	7 727	1 048	/	7 759	161	
								mit Kindern von 18	
51	1 Kind	1 998	/	771	1 211	14	1 649	/	
52	2 Kinder	509	/	138	368	/	437	-	
53	3 Kinder	62	-	9	53	/	54	-	
54	4 Kinder und mehr	10	-	/	8	/	9	-	
55	Frauen	2 579	/	919	1 641	18	2 149	/	
56	Kinder*)	3 242	/	1 077	2 140	24	2 722	/	
57	Alle Kinder*)	4 170	/	1 708	2 437	24	3 552	/	

*) Ergebnis des Mikrozensus. - Bevölkerung am Familienwohnsitz. -
Als Alleinerziehende zählen auch Mütter mit volljährigen Kindern.

1) Kinder der jeweiligen Altersgruppe.

2) Kinder aller Altersgruppen, die bei den betreffenden Müttern leben.

Frauen
Kinder sowie dem Familienstand der Frauen*)
tätige
1 000

sammenlebende bis unter ... Jahren			Alleinstehende ohne Kinder/Alleinerziehende					Lfd. Nr.
25	45	65 und mehr	zu- sammen	Alter von ... bis unter ... Jahren				
-	-			unter	25	45	65 und mehr	
45	65			25	45	65		
sammen								
5 254	3 372	54	6 177	2 017	2 867	1 224	69	1
Kinder								
1 150	1 757	44	4 954	1 950	2 071	873	60	2
Altersbegrenzung)								
1 676	1 004	7	846	62	526	252	7	3
1 934	477	/	314	/	227	81	/	4
409	108	/	52	/	36	16	/	5
84	26	/	11	-	8	/	-	6
4 104	1 615	10	1 223	67	797	351	9	7
7 133	2 391	13	1 676	72	1 122	471	11	8
3 Jahren								
803	/	-	122	40	81	/	-	9
45	-	-	/	/	/	-	-	10
648	/	-	127	42	85	/	-	11
694	/	-	132	43	88	/	-	12
1 100	7	-	172	46	124	/	-	13
6 Jahren								
1 138	11	-	262	58	201	/	-	14
257	/	-	19	/	16	/	-	15
15	/	-	/	/	/	-	-	16
1 410	11	-	282	62	218	/	-	17
1 698	12	-	304	67	235	/	-	18
2 532	25	-	389	67	317	/	-	19
bis unter 15 Jahren								
1 622	197	/	402	/	359	39	-	20
805	35	-	105	-	100	5	-	21
90	/	-	9	-	9	/	-	22
9	/	-	/	-	/	-	-	23
2 527	236	/	516	/	489	44	-	24
3 541	280	/	642	/	589	49	-	25
4 961	472	/	817	/	739	74	-	26
15 Jahren								
1 758	201	/	561	60	461	40	-	27
1 331	37	-	154	/	144	5	-	28
221	/	-	19	/	19	/	-	29
37	/	-	/	-	/	-	-	30
3 347	243	/	739	65	628	46	-	31
5 238	292	/	946	70	824	52	-	32
6 055	485	/	1 063	70	915	77	-	33
bis unter 18 Jahren								
825	279	-	188	/	135	52	/	34
69	20	-	11	-	8	/	-	35
895	300	-	199	/	143	55	/	36
966	321	-	210	/	151	58	/	37
1 844	568	-	336	/	245	91	/	38
Schüler								
695	229	-	156	/	114	42	-	39
46	15	-	8	-	6	/	-	40
741	245	-	164	/	120	44	-	41
787	260	-	172	/	126	46	-	42
1 526	462	-	279	/	208	71	-	43
18 Jahren								
1 760	379	/	635	61	495	79	/	44
1 630	90	-	205	/	187	13	-	45
311	13	-	28	/	26	/	-	46
58	/	-	6	-	6	/	-	47
3 760	486	/	874	66	715	93	/	48
6 204	613	/	1 155	71	975	110	/	49
6 699	899	/	1 248	71	1 028	149	/	50
Jahren und älter								
658	984	7	348	/	113	227	7	51
122	314	/	72	/	16	54	/	52
8	45	/	8	-	/	7	/	53
/	8	/	/	-	-	/	-	54
789	1 351	10	430	/	130	290	9	55
929	1 779	13	521	/	147	362	10	56
1 500	2 038	13	618	/	208	399	10	57

6
6.6 Frauen im April 1993 nach Altersgruppen und Zahl der
6.6.2 Wochenarbeitszeit bis
in

Lfd. Nr.	Frauen Zahl der Kinder in der Familie	Insgesamt					Verheiratet Zu	
		ins- gesamt	Alter von ... bis unter ... Jahren				zu- sammen	Alter von ... unter
			unter 25	25 45	45 65	65 und mehr		25
								Zu
1	Frauen	3 039	131	1 701	1 147	61	2 508	41
								ohne
2	Frauen	914	94	233	534	53	580	12
								mit Kindern (ohne
3	1 Kind	945	30	554	356	6	825	22
4	2 Kinder	918	6	711	200	/	857	5
5	3 Kinder	215	/	168	46	/	202	/
6	4 Kinder und mehr	47	/	36	11	/	44	/
7	Frauen	2 126	37	1 468	613	8	1 928	29
8	Kinder	3 629	45	2 632	941	11	3 336	36
								mit Kindern unter
9	1 Kind	269	24	244	/	-	246	20
10	2 Kinder und mehr	15	/	13	-	-	14	/
11	Frauen	283	25	257	/	-	260	21
12	Kinder*)	298	27	271	/	-	274	22
13	Alle Kinder*)	492	32	459	/	-	460	27
								mit Kindern unter
14	1 Kind	491	30	457	/	-	441	23
15	2 Kinder	126	/	120	/	-	121	/
16	3 Kinder und mehr	7	/	6	-	-	7	/
17	Frauen	623	35	583	/	-	569	28
18	Kinder*)	763	41	717	5	-	704	33
19	Alle Kinder*)	1 128	43	1 074	11	-	1 048	35
								mit Kindern von 6
20	1 Kind	668	/	582	83	/	606	/
21	2 Kinder	339	-	321	18	-	316	-
22	3 Kinder	43	/	42	/	-	41	/
23	4 Kinder und mehr	/	-	/	/	-	/	-
24	Frauen	1 054	/	948	102	/	966	/
25	Kinder*)	1 491	/	1 364	123	/	1 375	/
26	Alle Kinder*)	2 118	7	1 903	209	/	1 965	6
								mit Kindern unter
27	1 Kind	730	30	616	84	/	644	22
28	2 Kinder	570	6	546	19	-	534	5
29	3 Kinder	102	/	99	/	-	97	/
30	4 Kinder und mehr	19	/	18	/	-	18	/
31	Frauen	1 420	37	1 279	105	/	1 293	29
32	Kinder*)	2 254	45	2 080	128	/	2 078	36
33	Alle Kinder*)	2 611	45	2 353	213	/	2 413	36
								mit Kindern von 15
34	1 Kind	358	-	248	111	-	330	-
35	2 Kinder und mehr	31	-	22	9	-	30	-
36	Frauen	390	-	270	120	-	360	-
37	Kinder*)	422	-	293	129	-	390	-
38	Alle Kinder*)	821	-	587	234	-	764	-
								darunter:
39	1 Kind	306	-	213	93	-	282	-
40	2 Kinder und mehr	22	-	15	7	-	21	-
41	Frauen	329	-	228	100	-	303	-
42	Kinder*)	351	-	244	108	-	325	-
43	Alle Kinder*)	688	-	492	196	-	640	-
								mit Kindern unter
44	1 Kind	771	30	593	149	/	678	22
45	2 Kinder	682	6	634	42	-	638	5
46	3 Kinder	142	/	134	6	-	135	/
47	4 Kinder und mehr	27	/	26	/	-	26	/
48	Frauen	1 622	37	1 387	198	/	1 476	29
49	Kinder*)	2 675	45	2 373	257	/	2 468	36
50	Alle Kinder*)	2 947	45	2 525	377	/	2 723	36
								mit Kindern von 18
51	1 Kind	541	-	177	358	6	492	-
52	2 Kinder	167	-	36	129	/	153	-
53	3 Kinder	21	-	/	18	/	19	-
54	4 Kinder und mehr	/	-	/	/	/	/	-
55	Frauen	733	-	217	509	8	667	-
56	Kinder*)	953	-	259	684	10	868	-
57	Alle Kinder*)	1 251	-	444	796	11	1 146	-

*) Ergebnis des Mikrozensus. - Bevölkerung am Familienwohnsitz. -
Als Alleinerziehende zählen auch Mütter mit volljährigen Kindern.

**) Normalerweise geleistete Wochenarbeitszeit.

*) Kinder der jeweiligen Altersgruppe.

*) Kinder aller Altersgruppen, die bei den betreffenden Müttern leben.

Frauen
Kinder sowie dem Familienstand der Frauen*)
einschließlich 20 Stunden)**
1 000

sammenlebende bis unter ... Jahren			Alleinstehende ohne Kinder/Alleinerziehende					Lfd. Nr.
25 -	45 -	65 und mehr	zu- sammen	Alter von ... bis unter ... Jahren				
45	65			unter 25	25 -	45 -	65 und mehr	
sammen								
1 454	987	28	531	91	247	159	35	1
Kinder								
111	435	22	334	83	122	98	31	2
Altersbegrenzung)								
482	317	/	120	7	71	39	/	3
668	182	/	62	/	43	18	/	4
159	42	/	13	-	9	/	/	5
34	10	/	/	-	/	/	-	6
1 343	552	/	197	8	125	61	/	7
2 441	852	6	293	9	191	89	/	8
3 Jahren								
226	/	-	22	/	18	-	-	9
12	-	-	/	/	/	-	-	10
239	/	-	23	/	19	-	-	11
251	/	-	24	/	19	-	-	12
432	/	-	32	5	27	-	-	13
6 Jahren								
413	/	-	50	7	43	/	-	14
117	/	-	/	/	/	-	-	15
6	-	-	/	-	/	-	-	16
536	/	-	55	7	47	/	-	17
668	/	-	59	8	51	/	-	18
1 003	10	-	80	8	72	/	-	19
bis unter 15 Jahren								
528	76	/	62	/	54	7	-	20
300	16	-	23	-	22	/	-	21
39	/	-	/	-	/	-	-	22
/	/	-	/	-	/	-	-	23
870	93	/	88	/	78	9	-	24
1 259	112	/	116	/	105	11	-	25
1 767	192	/	153	/	135	17	-	26
15 Jahren								
545	76	/	86	7	71	8	-	27
512	17	-	36	/	33	/	-	28
95	/	-	/	-	/	-	-	29
17	/	-	/	-	/	-	-	30
1 168	96	/	128	8	110	9	-	31
1 925	117	/	176	9	156	11	-	32
2 180	198	/	198	9	172	17	-	33
bis unter 18 Jahren								
231	100	-	28	-	17	11	-	34
21	8	-	/	-	/	/	-	35
252	108	-	30	-	19	11	-	36
273	117	-	32	-	20	12	-	37
550	214	-	57	-	37	20	-	38
Schüler								
198	84	-	24	-	16	8	-	39
14	7	-	/	-	/	/	-	40
212	91	-	25	-	16	9	-	41
226	99	-	27	-	17	9	-	42
459	181	-	48	-	33	15	-	43
18 Jahren								
522	133	/	93	7	71	15	-	44
595	38	-	44	/	39	/	-	45
128	6	-	7	-	7	/	-	46
24	/	-	/	-	/	-	-	47
1 268	179	/	145	8	118	19	-	48
2 198	234	/	207	9	175	23	-	49
2 342	344	/	225	9	183	33	-	50
Jahren und älter								
167	322	/	50	-	10	37	/	51
34	118	/	14	-	/	11	/	52
/	16	/	/	-	/	/	/	53
/	/	/	/	-	-	/	/	54
204	459	/	66	-	13	50	/	55
244	618	6	85	-	15	66	/	56
419	721	6	104	-	25	75	/	57

6
6.6 Frauen im April 1993 nach Altersgruppen und Zahl der
6.6.3 Wochenarbeitszeit von
In

Lfd. Nr.	Frauen Zahl der Kinder in der Familie	ins- gesamt	insgesamt Alter von ... bis unter ... Jahren				zu- sammen	Verheiratet Zu	
			unter 25	25 45	45 65	65 und mehr		Alter von ...	
								unter 25	25
1	Frauen	2 157	96	1 163	881	18	1 637	Zu 29	
2	Frauen	845	73	272	484	15	539	ohne 14	
3	1 Kind	681	19	403	257	/	536	mit Kindern (ohne 12	
4	2 Kinder	506	/	391	110	/	449	/	
5	3 Kinder	107	/	82	25	-	96	/	
6	4 Kinder und mehr	19	-	14	/	/	17	-	
7	Frauen	1 313	23	890	397	/	1 089	15	
8	Kinder	2 096	27	1 491	574	/	1 798	18	
9	1 Kind	105	14	90	/	-	89	mit Kindern unter 9	
10	2 Kinder und mehr	/	/	/	-	-	/	/	
11	Frauen	109	14	94	/	-	93	10	
12	Kinder*)	114	15	98	/	-	97	10	
13	Alle Kinder*)	186	17	167	/	-	162	12	
14	1 Kind	238	19	216	/	-	194	mit Kindern unter 12	
15	2 Kinder	40	/	38	-	-	36	/	
16	3 Kinder und mehr	/	/	/	/	-	/	/	
17	Frauen	280	22	255	/	-	232	15	
18	Kinder*)	323	25	295	/	-	271	17	
19	Alle Kinder*)	481	26	450	/	-	414	18	
20	1 Kind	425	/	378	45	-	348	mit Kindern von 6 /	
21	2 Kinder	178	-	170	8	-	156	-	
22	3 Kinder	17	-	16	/	-	16	-	
23	4 Kinder und mehr	/	-	/	/	-	/	-	
24	Frauen	621	/	566	54	-	521	/	
25	Kinder*)	840	/	774	64	-	714	/	
26	Alle Kinder*)	1 162	/	1 054	105	-	1 005	/	
27	1 Kind	472	19	406	46	-	368	mit Kindern unter 12	
28	2 Kinder	269	/	258	8	-	240	/	
29	3 Kinder	43	/	42	/	-	39	/	
30	4 Kinder und mehr	5	-	5	/	-	/	-	
31	Frauen	789	22	711	56	-	651	15	
32	Kinder*)	1 163	26	1 070	67	-	985	18	
33	Alle Kinder*)	1 373	26	1 238	108	-	1 174	18	
34	1 Kind	249	-	186	63	-	218	mit Kindern von 15 -	
35	2 Kinder und mehr	18	-	14	/	-	17	-	
36	Frauen	267	-	200	67	-	235	-	
37	Kinder*)	286	-	215	71	-	252	-	
38	Alle Kinder*)	625	-	399	126	-	467	-	
39	1 Kind	206	-	155	51	-	180	darunter: -	
40	2 Kinder und mehr	13	-	10	/	-	12	-	
41	Frauen	219	-	165	54	-	192	-	
42	Kinder*)	233	-	176	57	-	205	-	
43	Alle Kinder*)	432	-	330	102	-	383	-	
44	1 Kind	524	19	418	87	-	409	mit Kindern unter 12	
45	2 Kinder	344	/	321	20	-	307	/	
46	3 Kinder	65	/	61	/	-	59	/	
47	4 Kinder und mehr	10	-	9	/	-	9	-	
48	Frauen	942	22	810	110	-	783	15	
49	Kinder*)	1 449	26	1 285	138	-	1 237	18	
50	Alle Kinder*)	1 616	26	1 390	200	-	1 387	18	
51	1 Kind	394	-	142	249	/	338	mit Kindern von 18 -	
52	2 Kinder	104	/	29	74	/	91	-	
53	3 Kinder	13	-	/	11	-	12	-	
54	4 Kinder und mehr	/	-	-	/	/	/	-	
55	Frauen	512	/	174	336	/	442	-	
56	Kinder*)	647	/	207	436	/	561	-	
57	Alle Kinder*)	818	/	321	492	/	714	-	

*) Ergebnis des Mikrozensus. - Bevölkerung am Familienwohnsitz. -
Als Alleinerziehende zählen auch Mütter mit volljährigen Kindern.
**) Normalerweise geleistete Wochenarbeitszeit.
*) Kinder der jeweiligen Altersgruppe.

*) Kinder aller Altersgruppen, die bei den betreffenden Müttern leben.

Frauen
 Kinder sowie dem Familienstand der Frauen*)
 21 bis einschließlich 35 Stunden**)
 1 000

zusammenlebende bis unter ... Jahren			Alleinstehende ohne Kinder/Alleinerziehende					Lfd. Nr.
25 -	45 -	65 und mehr	zu- sammen	Alter von ... bis unter ... Jahren				
45	65			unter 25	25 45	45 65	65 und mehr	
zusammen								
889	712	8	520	67	274	169	9	1
Kinder								
142	376	7	306	59	130	108	8	2
Altersbegrenzung)								
310	213	/	145	7	93	45	/	3
349	98	/	56	/	42	13	/	4
75	21	-	11	/	7	/	-	5
12	/	/	/	-	/	/	-	6
746	336	/	214	8	144	61	/	7
1 285	492	/	298	9	206	82	/	8
3 Jahren								
78	/	-	16	/	12	-	-	9
/	-	-	/	/	/	-	-	10
82	/	-	17	/	12	-	-	11
86	/	-	17	/	12	-	-	12
148	/	-	24	5	19	-	-	13
6 Jahren								
180	/	-	44	7	37	/	-	14
34	-	-	/	/	/	-	-	15
/	/	-	/	/	-	-	-	16
215	/	-	48	7	40	/	-	17
251	/	-	52	8	44	/	-	18
391	/	-	67	8	59	/	-	19
bis unter 15 Jahren								
309	38	-	77	/	69	7	-	20
149	7	-	22	-	21	/	-	21
15	/	-	/	-	/	-	-	22
/	/	-	/	-	/	-	-	23
475	46	-	100	/	92	8	-	24
658	55	-	126	/	116	9	-	25
912	92	-	157	/	143	13	-	26
15 Jahren								
317	39	-	104	7	89	8	-	27
230	7	-	29	/	28	/	-	28
38	/	-	/	/	/	-	-	29
/	/	-	/	-	/	-	-	30
589	47	-	138	8	122	8	-	31
909	58	-	178	8	160	9	-	32
1 062	94	-	199	8	176	14	-	33
bis unter 18 Jahren								
164	54	-	31	-	22	9	-	34
13	/	-	/	-	/	/	-	35
177	58	-	33	-	23	9	-	36
190	62	-	34	-	25	10	-	37
357	110	-	58	-	43	16	-	38
Schüler								
136	44	-	26	-	19	7	-	39
9	/	-	/	-	/	/	-	40
145	47	-	27	-	20	7	-	41
155	50	-	28	-	21	8	-	42
293	90	-	49	-	37	12	-	43
18 Jahren:								
323	73	-	115	7	94	14	-	44
287	17	-	37	/	34	/	-	45
56	/	-	6	/	6	/	-	46
8	/	-	/	-	/	-	-	47
674	94	-	159	8	135	16	-	48
1 100	119	-	212	8	185	19	-	49
1 195	174	-	229	8	195	26	-	50
Jahren und älter								
127	210	/	55	-	15	39	/	51
26	64	/	13	/	/	9	/	52
/	10	-	/	-	/	/	-	53
-	/	/	-	-	-	-	-	54
185	285	/	70	/	18	50	/	55
186	373	/	86	/	21	63	/	56
289	423	/	103	/	32	69	/	57

6
6.6 Frauen im April 1993 nach Altersgruppen und Zahl der
6.6.4 Wochenarbeitszeit von
in

Lfd. Nr.	Frauen Zahl der Kinder in der Familie	insgesamt					Verheiratet Zu	
		insgesamt	Alter von ... bis unter ... Jahren				zu- sammen	unter Alter von ... 25
			unter 25	25 - 45	45 - 65	65 und mehr		
								Zu
1	Frauen	9 969	2 099	5 258	2 568	44	4 843	239
								ohne
2	Frauen	6 320	1 955	2 716	1 612	36	2 005	147
								mit Kindern (ohne
3	1 Kind	2 022	127	1 245	643	7	1 441	79
4	2 Kinder	1 323	16	1 059	247	/	1 127	12
5	3 Kinder	249	/	195	52	/	220	/
6	4 Kinder und mehr	55	-	43	12	/	49	-
7	Frauen	3 649	144	2 542	955	8	2 837	93
8	Kinder	5 651	162	4 132	1 348	9	4 566	107
								mit Kindern unter
9	1 Kind	451	99	350	/	-	368	68
10	2 Kinder und mehr	36	5	31	-	-	33	/
11	Frauen	488	104	381	/	-	401	72
12	Kinder*)	525	110	413	/	-	434	76
13	Alle Kinder*)	724	120	599	6	-	608	84
								mit Kindern unter
14	1 Kind	797	124	667	6	-	629	80
15	2 Kinder	128	14	114	/	-	117	11
16	3 Kinder und mehr	9	/	8	-	-	8	/
17	Frauen	934	139	789	6	-	754	91
18	Kinder*)	1 081	154	920	6	-	888	103
19	Alle Kinder*)	1 495	157	1 325	13	-	1 254	105
								mit Kindern von 6
20	1 Kind	1 135	6	1 022	107	-	872	/
21	2 Kinder	428	-	413	15	-	369	-
22	3 Kinder	42	-	41	/	-	37	-
23	4 Kinder und mehr	5	-	5	/	-	/	-
24	Frauen	1 610	6	1 481	124	-	1 282	/
25	Kinder*)	2 139	6	1 991	142	-	1 740	/
26	Alle Kinder*)	2 983	9	2 743	232	-	2 476	6
								mit Kindern unter
27	1 Kind	1 433	125	1 197	111	-	1 061	79
28	2 Kinder	703	16	672	16	-	614	12
29	3 Kinder	102	/	99	/	-	91	/
30	4 Kinder und mehr	18	-	18	/	-	16	-
31	Frauen	2 256	142	1 985	129	-	1 782	92
32	Kinder*)	3 220	160	2 912	148	-	2 628	107
33	Alle Kinder*)	3 780	160	3 379	241	-	3 114	107
								mit Kindern von 15
34	1 Kind	686	/	527	158	/	557	/
35	2 Kinder und mehr	51	-	41	10	-	43	-
36	Frauen	736	/	567	168	/	600	/
37	Kinder*)	788	/	609	178	/	644	/
38	Alle Kinder*)	1 404	/	1 103	300	/	1 182	/
								darunter:
39	1 Kind	569	/	441	127	-	462	/
40	2 Kinder und mehr	33	-	26	7	-	28	-
41	Frauen	602	/	467	134	-	490	/
42	Kinder*)	635	/	494	141	-	518	/
43	Alle Kinder*)	1 147	/	912	235	-	965	/
								mit Kindern unter
44	1 Kind	1 593	126	1 245	222	/	1 167	79
45	2 Kinder	920	16	862	42	-	795	12
46	3 Kinder	148	/	142	5	-	133	/
47	4 Kinder und mehr	31	-	30	/	-	27	-
48	Frauen	2 692	143	2 278	270	/	2 122	93
49	Kinder*)	4 009	161	3 521	327	/	3 272	107
50	Alle Kinder*)	4 443	161	3 811	471	/	3 649	107
								mit Kindern von 18
51	1 Kind	1 063	/	451	604	7	819	/
52	2 Kinder	239	-	72	165	/	193	-
53	3 Kinder	27	-	/	23	/	23	-
54	4 Kinder und mehr	/	-	/	/	/	/	-
55	Frauen	1 334	/	528	796	8	1 040	/
56	Kinder*)	1 643	/	611	1 021	9	1 293	/
57	Alle Kinder*)	2 102	/	943	1 149	9	1 692	/

*) Ergebnis des Mikrozensus. - Bevölkerung am Familienwohnsitz. -
Als Alleinerziehende zählen auch Mütter mit volljährigen Kindern.
**) Normalerweise geleistete Wochenarbeitszeit.
*) Kinder der jeweiligen Altersgruppe.

*) Kinder aller Altersgruppen, die bei den betreffenden Müttern leben.

Frauen
Kinder sowie dem Familienstand der Frauen*)
36 Stunden und mehr**)
1 000

sammerlebende			Alleinstehende ohne Kinder/Alleinerziehende					Lfd. Nr.
bis unter ... Jahren			zu- sammen	Alter von ... bis unter ... Jahren				
25	45	65 und mehr		unter 25	25 45	45 65	65 und mehr	
45	65			25	45	65		
sammen								
2 911	1 672	20	5 126	1 860	2 347	895	25	1
Kinder								
897	946	16	4 314	1 808	1 819	666	21	2
Altersbegrenzung)								
884	475	/	581	48	361	168	/	3
917	197	/	196	/	142	51	-	4
175	44	-	29	/	20	8	/	5
38	11	/	6	-	/	/	/	6
2 014	726	/	812	51	528	229	/	7
3 406	1 047	5	1 086	55	726	301	/	8
3 Jahren								
299	/	-	84	32	51	/	-	9
29	-	-	/	/	/	-	-	10
327	/	-	87	33	54	/	-	11
357	/	-	91	34	57	/	-	12
520	/	-	116	36	78	/	-	13
6 Jahren								
545	/	-	168	44	122	/	-	14
106	/	-	11	/	8	/	-	15
8	-	-	/	/	/	-	-	16
659	/	-	180	48	130	/	-	17
781	/	-	193	51	140	/	-	18
1 138	10	-	242	52	187	/	-	19
bis unter 15 Jahren								
785	83	-	263	/	237	24	-	20
356	13	-	59	-	57	/	-	21
36	/	-	/	-	/	/	-	22
/	/	-	/	-	/	-	-	23
1 182	97	-	328	/	299	27	-	24
1 624	113	-	400	/	368	30	-	25
2 282	188	-	507	/	460	44	-	26
15 Jahren								
896	86	-	371	46	300	25	-	27
589	13	-	89	/	83	/	-	28
89	/	-	11	/	10	/	-	29
15	/	-	/	-	/	-	-	30
1 589	101	-	474	49	396	28	-	31
2 404	117	-	592	53	507	31	-	32
2 812	195	-	666	53	567	46	-	33
bis unter 18 Jahren								
431	125	-	129	/	96	33	/	34
35	8	-	7	-	6	/	-	35
466	134	-	136	/	101	34	/	36
502	142	-	144	/	107	36	/	37
938	244	-	222	/	165	55	/	38
Schüler								
361	101	-	107	/	80	26	-	39
23	5	-	/	-	/	/	-	40
383	106	-	112	/	84	27	-	41
406	112	-	117	/	88	29	-	42
774	192	-	182	/	138	44	-	43
18 Jahren								
915	172	-	426	47	330	50	/	44
748	35	-	125	/	114	7	-	45
128	/	-	15	/	14	/	-	46
26	/	-	/	-	/	/	-	47
1 817	212	-	570	50	461	58	/	48
2 907	259	-	736	54	614	67	/	49
3 162	381	-	794	54	650	90	/	50
Jahren und älter								
364	452	/	243	/	87	151	/	51
61	131	/	46	-	11	34	-	52
/	20	-	/	-	/	/	/	53
/	/	/	/	-	-	/	-	54
429	607	/	294	/	99	190	/	55
500	788	5	349	/	111	233	/	56
792	894	5	410	/	151	255	/	57

6
6.6 Frauen im April 1993 nach Altersgruppen und Zahl der
6.6.5 Erwerbs
in

Lfd. Nr.	Frauen Zahl der Kinder in der Familie	Insgesamt					Verheiratet Zu	
		Ins- gesamt	Alter von ... bis unter ... Jahren				zu- sammen	Alter von ... unter
			unter 25	25 45	45 65	65 und mehr		25
								Zu
1	Frauen	2 020	270	1 081	667	/	1 257	70
								ohne
2	Frauen	907	191	269	445	/	418	25
								mit Kindern (ohne
3	1 Kind	565	63	345	156	/	385	34
4	2 Kinder	422	14	356	51	/	350	10
5	3 Kinder	98	/	85	11	-	81	/
6	4 Kinder und mehr	28	-	24	/	-	24	-
7	Frauen	1 113	79	811	222	/	840	45
8	Kinder	1 827	98	1 422	306	/	1 433	58
								mit Kindern unter
9	1 Kind	196	53	142	/	-	147	29
10	2 Kinder und mehr	9	/	6	-	-	7	/
11	Frauen	205	56	148	/	-	154	31
12	Kinder*)	215	59	155	/	-	161	33
13	Alle Kinder*)	340	71	268	/	-	266	41
								mit Kindern unter
14	1 Kind	350	64	283	/	-	257	35
15	2 Kinder	69	12	57	/	-	59	9
16	3 Kinder und mehr	/	/	/	-	-	/	/
17	Frauen	424	78	342	/	-	319	45
18	Kinder*)	503	94	405	/	-	384	55
19	Alle Kinder*)	744	97	640	8	-	586	57
								mit Kindern von 6
20	1 Kind	385	/	347	34	-	291	/
21	2 Kinder	150	/	146	/	-	121	-
22	3 Kinder	22	-	21	/	-	17	-
23	4 Kinder und mehr	/	-	/	/	-	/	-
24	Frauen	560	/	518	38	-	434	/
25	Kinder*)	767	/	720	43	-	603	/
26	Alle Kinder*)	1 106	7	1 032	67	-	888	6
								mit Kindern unter
27	1 Kind	462	63	363	36	-	317	34
28	2 Kinder	290	14	272	/	-	241	10
29	3 Kinder	55	/	52	/	-	45	/
30	4 Kinder und mehr	14	-	14	/	-	12	-
31	Frauen	822	79	702	40	-	615	45
32	Kinder*)	1 270	98	1 125	47	-	987	58
33	Alle Kinder*)	1 444	98	1 275	70	-	1 132	58
								mit Kindern von 15
34	1 Kind	181	-	143	38	-	145	-
35	2 Kinder und mehr	15	-	12	/	-	12	-
36	Frauen	196	-	155	41	-	157	-
37	Kinder*)	211	-	167	44	-	169	-
38	Alle Kinder*)	400	-	328	72	-	329	-
								darunter:
39	1 Kind	153	-	123	30	-	121	-
40	2 Kinder und mehr	11	-	8	/	-	9	-
41	Frauen	164	-	131	32	-	130	-
42	Kinder*)	174	-	140	35	-	139	-
43	Alle Kinder*)	340	-	281	59	-	278	-
								mit Kindern unter
44	1 Kind	480	63	357	59	-	324	34
45	2 Kinder	346	14	320	12	-	288	10
46	3 Kinder	74	/	70	/	-	61	/
47	4 Kinder und mehr	20	-	19	/	-	17	-
48	Frauen	919	79	766	73	-	689	45
49	Kinder*)	1 481	98	1 292	91	-	1 156	58
50	Alle Kinder*)	1 587	98	1 368	120	-	1 244	58
								mit Kindern von 18
51	1 Kind	234	/	98	137	/	183	-
52	2 Kinder	45	-	13	31	/	38	-
53	3 Kinder	8	-	/	/	-	/	-
54	4 Kinder und mehr	/	-	-	/	-	/	-
55	Frauen	286	/	113	173	/	227	-
56	Kinder*)	346	/	130	215	/	277	-
57	Alle Kinder*)	470	/	225	244	/	381	-

*) Ergebnis des Mikrozensus. - Bevölkerung am Familienwohnsitz. -
Als Alleinerziehende zählen auch Mütter mit volljährigen Kindern.

*) Kinder der jeweiligen Altersgruppe.

*) Kinder aller Altersgruppen, die bei den betreffenden Müttern leben.

Frauen
Kinder sowie dem Familienstand der Frauen*)
 lose
 1 000

sammerlebende			Alleinstehende ohne Kinder/Alleinerziehende					Lfd. Nr.
bis unter ... Jahren			zu- sammen	Alter von ... bis unter ... Jahren				
25	45	65 und mehr		unter 25	25 45	45 65	65 und mehr	
712	475	/	763	200	369	192	/	1
Kinder								
91	301	/	490	166	178	144	/	2
Altersbegrenzung)								
232	119	/	180	29	113	37	/	3
298	42	-	72	/	58	9	/	4
70	9	-	18	/	15	/	-	5
21	/	-	/	-	/	/	-	6
621	173	/	273	34	190	48	/	7
1 131	244	/	393	40	291	62	/	8
3 Jahren								
117	/	-	49	24	25	/	-	9
5	/	-	/	/	/	-	-	10
122	/	-	51	25	26	/	-	11
128	/	-	53	26	27	/	-	12
224	/	-	74	30	44	/	-	13
6 Jahren								
219	/	-	94	29	64	/	-	14
50	/	-	11	/	7	-	-	15
/	/	-	/	/	/	-	-	16
271	/	-	106	34	71	/	-	17
326	/	-	119	39	79	/	-	18
523	6	-	158	40	117	/	-	19
bis unter 15 Jahren								
263	25	-	94	/	84	9	-	20
119	/	-	28	/	27	/	-	21
17	/	-	/	-	/	/	-	22
/	/	-	/	-	/	-	-	23
403	28	-	126	/	116	10	-	24
568	33	-	164	/	153	11	-	25
831	51	-	218	/	201	15	-	26
15 Jahren								
256	26	-	145	29	107	9	-	27
228	/	-	49	/	44	/	-	28
43	/	-	10	/	9	/	-	29
12	/	-	/	-	/	-	-	30
540	30	-	208	34	162	10	-	31
894	35	-	283	40	232	11	-	32
1 019	55	-	312	40	255	16	-	33
bis unter 18 Jahren								
115	30	-	36	-	28	8	-	34
9	/	-	/	-	/	/	-	35
124	32	-	39	-	30	9	-	36
134	35	-	42	-	33	9	-	37
270	59	-	72	-	58	14	-	38
Schüler								
98	23	-	32	/	26	6	-	39
7	/	-	/	/	/	/	-	40
104	25	-	34	/	27	7	-	41
111	28	-	36	/	28	7	-	42
230	48	-	62	/	51	11	-	43
18 Jahren								
246	44	-	156	29	112	15	-	44
268	10	-	58	/	52	/	-	45
58	/	-	13	/	11	/	-	46
16	/	-	/	-	/	/	-	47
588	56	-	230	34	178	17	-	48
1 028	71	-	325	40	264	20	-	49
1 091	95	-	343	40	277	26	-	50
Jahren und älter								
77	106	/	51	/	21	30	/	51
11	26	-	7	-	/	5	/	52
/	/	-	/	-	/	/	-	53
-	/	-	-	-	-	-	-	54
90	137	/	59	/	23	35	/	55
104	173	/	68	/	27	41	/	56
183	198	/	89	/	42	46	/	57

6
6.6 Frauen im April 1993 nach Altersgruppen und Zahl der
6.6.6 Nichterwerbs
in

Lfd. Nr.	Frauen Zahl der Kinder in der Familie	Insgesamt					Verheiratet Zu	
		ins- gesamt	Alter von ... bis unter ... Jahren				zu- sammen	Alter von ... unter
			unter 25	25 45	45 65	65 und mehr		25
								Zu
1	Frauen	17 921	2 030	2 951	5 282	7 659	9 458	232
								ohne
2	Frauen	12 948	1 800	429	3 547	7 171	5 214	43
								mit Kindern (ohne
3	1 Kind	2 471	149	753	1 128	441	1 931	116
4	2 Kinder	1 728	64	1 165	458	40	1 592	58
5	3 Kinder	576	13	444	113	6	538	12
6	4 Kinder und mehr	199	/	160	35	/	183	/
7	Frauen	4 973	230	2 521	1 735	488	4 244	189
8	Kinder	8 543	329	5 130	2 539	544	7 545	280
								mit Kindern unter
9	1 Kind	986	166	814	5	/	896	136
10	2 Kinder und mehr	136	31	104	/	/	127	29
11	Frauen	1 122	197	919	6	/	1 023	164
12	Kinder*)	1 261	229	1 025	6	/	1 152	194
13	Alle Kinder*)	2 210	287	1 904	17	/	2 044	246
								mit Kindern unter
14	1 Kind	1 144	151	974	18	/	1 030	119
15	2 Kinder	534	63	489	/	/	504	58
16	3 Kinder und mehr	67	11	56	/	/	64	10
17	Frauen	1 745	225	1 498	20	/	1 599	187
18	Kinder*)	2 421	312	2 084	22	/	2 237	267
19	Alle Kinder*)	3 543	324	3 166	50	/	3 288	277
								mit Kindern von 6
20	1 Kind	1 056	12	864	175	5	976	9
21	2 Kinder	540	/	504	35	/	507	/
22	3 Kinder	107	/	101	6	/	98	/
23	4 Kinder und mehr	23	-	21	/	-	21	-
24	Frauen	1 727	13	1 491	218	5	1 603	10
25	Kinder*)	2 554	15	2 264	270	6	2 373	12
26	Alle Kinder*)	4 031	30	3 532	461	8	3 760	26
								mit Kindern unter
27	1 Kind	1 184	148	846	183	6	1 050	116
28	2 Kinder	1 131	64	1 028	38	/	1 065	59
29	3 Kinder	356	13	335	8	/	333	12
30	4 Kinder und mehr	106	/	101	/	-	99	/
31	Frauen	2 776	228	2 310	231	7	2 548	189
32	Kinder*)	4 975	327	4 348	292	8	4 611	278
33	Alle Kinder*)	5 635	328	4 810	487	11	5 228	279
								mit Kindern von 15
34	1 Kind	571	/	333	233	/	529	/
35	2 Kinder und mehr	54	-	36	18	/	49	-
36	Frauen	625	/	369	251	/	578	/
37	Kinder*)	682	/	407	269	/	630	/
38	Alle Kinder*)	1 476	/	961	508	5	1 370	/
								darunter:
39	1 Kind	488	/	291	193	/	452	/
40	2 Kinder und mehr	41	-	28	13	/	37	-
41	Frauen	529	/	319	205	/	490	/
42	Kinder*)	571	/	349	218	/	529	/
43	Alle Kinder*)	1 262	/	838	419	/	1 174	/
								mit Kindern unter
44	1 Kind	1 288	149	804	325	10	1 140	116
45	2 Kinder	1 243	64	1 101	77	/	1 172	58
46	3 Kinder	420	13	389	18	/	395	12
47	4 Kinder und mehr	140	/	132	6	-	129	/
48	Frauen	3 091	229	2 424	427	11	2 836	189
49	Kinder*)	5 657	328	4 755	561	12	5 241	279
50	Alle Kinder*)	6 177	328	5 001	833	15	5 731	279
								mit Kindern von 18
51	1 Kind	1 780	/	234	1 109	435	1 351	/
52	2 Kinder	432	-	59	336	37	374	-
53	3 Kinder	67	-	7	55	6	57	-
54	4 Kinder und mehr	9	-	/	8	/	8	-
55	Frauen	2 289	/	301	1 508	479	1 790	/
56	Kinder*)	2 886	/	375	1 978	532	2 304	/
57	Alle Kinder*)	3 468	/	708	2 224	534	2 849	/

*) Ergebnis des Mikrozensus. - Bevölkerung am Familienwohnsitz. -
Als Alleinerziehende zählen auch Mütter mit volljährigen Kindern.
*) Kinder der jeweiligen Altersgruppe.
*) Kinder aller Altersgruppen, die bei den betreffenden Müttern leben.

Frauen
Kinder sowie dem Familienstand der Frauen*)
personen
1 000

zusammenlebende				Alleinstehende ohne Kinder/Alleinerziehende					Lfd. Nr.
bis unter ... Jahren			zu- sammen	Alter von ... bis unter ... Jahren					
25 - 45	45 - 65	65 und mehr		unter 25	25 - 45	45 - 65	65 und mehr		
zusammen									
2 506	4 128	2 591	8 463	1 798	444	1 154	5 068	1	
Kinder									
164	2 616	2 391	7 734	1 757	265	931	4 780	2	
Altersbegrenzung)									
671	965	178	540	33	82	163	262	3	
1 103	413	18	135	6	62	45	22	4	
420	102	/	38	/	24	11	/	5	
148	32	/	16	/	11	/	/	6	
2 342	1 512	201	729	40	179	223	287	7	
4 800	2 237	228	998	49	330	302	316	8	
3 Jahren									
756	/	/	90	30	59	/	/	9	
98	/	-	9	/	6	-	-	10	
853	/	/	99	33	65	/	/	11	
953	/	/	108	35	72	/	/	12	
1 781	15	/	166	40	122	/	/	13	
6 Jahren									
894	16	/	114	32	80	/	/	14	
445	/	-	30	6	23	/	/	15	
53	/	-	/	/	/	-	-	16	
1 393	17	/	147	38	105	/	/	17	
1 950	19	/	184	45	134	/	/	18	
2 964	44	/	255	47	202	6	/	19	
bis unter 15 Jahren									
804	161	/	80	/	61	15	/	20	
474	32	/	33	/	30	/	/	21	
93	5	/	9	/	8	/	-	22	
19	/	-	/	-	/	/	-	23	
1 390	199	/	124	/	101	18	/	24	
2 111	247	/	181	/	153	23	/	25	
3 305	425	/	271	/	227	37	/	26	
15 Jahren									
764	167	/	133	32	82	16	/	27	
971	35	/	66	6	56	/	/	28	
315	7	/	22	/	20	/	-	29	
95	/	-	7	/	7	/	-	30	
2 144	210	/	229	40	166	21	/	31	
4 061	286	/	365	48	287	26	/	32	
4 496	446	7	407	49	313	41	/	33	
bis unter 18 Jahren									
313	214	/	42	/	20	20	/	34	
34	16	-	/	-	/	/	/	35	
347	229	/	47	/	22	22	/	36	
383	246	/	51	/	25	23	/	37	
901	466	/	106	/	60	42	/	38	
Schüler									
274	177	/	35	/	17	16	/	39	
26	11	-	/	-	/	/	/	40	
300	188	/	39	/	19	17	/	41	
327	200	/	43	/	22	19	/	42	
786	385	/	88	/	51	34	/	43	
18 Jahren									
722	296	5	148	33	81	29	5	44	
1 042	72	/	71	6	59	6	/	45	
367	17	/	25	/	22	/	-	46	
121	/	-	11	/	10	/	-	47	
2 252	390	6	255	40	173	37	5	48	
4 444	512	7	418	49	312	50	6	49	
4 678	765	8	446	49	323	67	7	50	
Jahren und älter									
221	954	175	429	/	13	156	260	51	
57	300	17	58	-	/	36	20	52	
6	48	/	10	-	/	7	/	53	
/	7	/	/	-	-	/	/	54	
285	1 308	196	499	/	15	200	283	55	
356	1 725	222	582	/	18	253	310	56	
671	1 954	223	620	/	37	270	311	57	

6 Frauen

6.7 Frauen im Alter von 15 Jahren und mehr im April 1993 nach Beteiligung am Erwerbsleben, Wochenarbeitszeit und Zahl der Kinder in der Familie*)

1 000

Beteiligung am Erwerbsleben Wochenarbeitszeit ¹⁾	Ins- gesamt	Ohne Kinder	Mit ... Kind(ern)					Kinder
			zu- sammen	1	2	3	4	5 und mehr

Deutsche

Erwerbstätige	14 182	7 606	6 577	3 426	2 545	505	81	20	10 459
Wochenarbeitszeit ¹⁾									
bis einschl. 20 Stunden	2 856	863	1 993	894	866	194	32	8	3 377
21 bis einschl. 35 Stunden	2 041	803	1 239	652	475	96	13	/	1 959
36 Stunden und mehr	9 285	5 940	3 344	1 880	1 205	215	36	8	5 123
Erwerbslose oder									
Nichterwerbspersonen	18 635	13 299	5 337	2 755	1 886	545	113	38	8 822
Zusammen ...	32 818	20 905	11 913	6 182	4 430	1 050	194	57	19 281

Ausländerinnen

Erwerbstätige	983	472	511	222	203	67	14	6	917
Wochenarbeitszeit ¹⁾									
bis einschl. 20 Stunden	183	51	132	51	53	21	/	/	252
21 bis einschl. 35 Stunden	116	42	74	29	31	11	/	/	137
36 Stunden und mehr	684	379	305	141	119	34	8	/	528
Erwerbslose oder									
Nichterwerbspersonen	1 306	556	750	281	264	129	48	28	1 548
Zusammen ...	2 289	1 028	1 261	503	466	195	63	34	2 464

Insgesamt

Erwerbstätige	15 166	8 078	7 088	3 648	2 747	571	95	26	11 375
Wochenarbeitszeit ¹⁾									
bis einschl. 20 Stunden	3 039	914	2 126	945	919	215	37	11	3 629
21 bis einschl. 35 Stunden	2 158	845	1 313	681	506	107	14	/	2 096
36 Stunden und mehr	9 969	6 320	3 649	2 022	1 323	249	45	10	5 651
Erwerbslose oder									
Nichterwerbspersonen	19 941	13 855	6 086	3 036	2 149	674	161	66	10 369
Insgesamt ...	35 107	21 933	13 174	6 684	4 897	1 245	257	91	21 745

*) Ergebnis des Mikrozensus. - Bevölkerung am Familienwohnsitz.

¹⁾ Normalerweise geleistete Wochenarbeitszeit.

6 Frauen
6.8 Frauen im April 1993 nach Zahl der Kinder, Familienstand und Altersgruppen sowie monatlichem Nettoeinkommen*)
6.8.1 insgesamt
1 000

Familienstand Alter von ... bis unter ... Jahren	ins- gesamt	Nettoeinkommen von ... bis unter ... DM									Selbst. in der Land- u. Forst- wirtschaft, mith. Fam.- Angehörige	Kein Ein- kommen, ohne Angabe
		zu- sammen	unter 1 000	1 000 - 1 800	1 800 - 2 500	2 500 - 3 000	3 000 - 4 000	4 000 - 5 000	5 000 - 7 500	7 500 und mehr		
ohne Kinder												
Verheiratet zusammenl.												
15 - 25	240	191	47	80	55	6	/	/	/	-	/	48
25 - 35	768	663	76	185	259	77	46	13	6	/	6	99
35 - 45	637	517	92	150	141	52	51	20	7	/	5	115
45 - 55	1 957	1 371	429	475	286	76	66	24	11	/	29	557
55 - 65	2 718	1 593	829	533	144	37	30	8	7	/	52	1 073
65 - 75	1 933	1 532	1 113	324	80	13	14	/	/	/	21	380
75 und mehr	502	346	283	45	11	/	/	/	/	/	/	153
Zusammen	8 755	6 213	2 869	1 792	956	263	212	70	34	16	117	2 425
Alleinstehend												
15 - 25	3 874	2 332	1 146	699	425	43	14	/	/	/	11	1 530
25 - 35	1 859	1 692	251	437	668	177	114	30	12	/	/	163
35 - 45	656	613	78	136	186	84	82	29	13	/	/	41
45 - 55	772	728	106	223	210	79	66	27	14	/	/	41
55 - 65	1 176	1 100	216	493	239	71	49	20	8	/	10	67
65 - 75	2 159	2 034	304	1 028	456	112	97	25	9	/	17	108
75 und mehr	2 683	2 516	537	1 283	493	102	72	17	8	/	18	149
Zusammen	13 178	11 015	2 639	4 298	2 678	669	495	149	68	20	64	2 099
Zusammen												
15 - 25	4 114	2 523	1 194	779	480	49	17	/	/	/	12	1 578
25 - 35	2 627	2 355	327	621	927	255	160	43	18	/	9	262
35 - 45	1 293	1 130	170	286	327	137	133	48	21	7	7	156
45 - 55	2 729	2 099	535	698	496	154	131	50	25	8	32	598
55 - 65	3 894	2 693	1 044	1 026	384	108	80	28	16	7	62	1 140
65 - 75	4 093	3 565	1 417	1 352	516	125	111	29	11	/	39	488
75 und mehr	3 185	2 862	820	1 328	504	104	76	18	9	/	21	302
Zusammen	21 933	17 227	5 508	6 090	3 634	931	707	219	102	36	181	4 524
mit Kindern												
Verheiratet zusammenl.												
15 - 25	371	210	149	43	16	/	/	-	/	-	/	158
25 - 35	3 253	2 041	1 018	600	308	60	38	9	/	/	51	1 161
35 - 45	3 814	2 505	859	886	480	132	102	40	19	7	97	1 213
45 - 55	2 350	1 369	502	451	243	64	63	24	14	8	96	885
55 - 65	950	417	225	123	41	10	10	/	/	/	50	482
65 - 75	190	140	113	20	/	/	/	/	/	/	7	43
75 und mehr	20	12	10	/	/	/	/	/	-	-	/	8
Zusammen	10 948	6 694	2 875	2 106	1 091	268	216	77	41	18	305	3 949
Alleinerziehend												
15 - 25	142	132	72	45	13	/	/	-	-	-	/	9
25 - 35	575	549	145	213	141	32	13	/	/	/	/	26
35 - 45	590	564	83	180	170	60	49	16	5	/	/	24
45 - 55	373	351	53	108	96	42	30	14	7	/	/	19
55 - 65	249	232	53	105	46	12	10	/	/	/	5	12
65 - 75	164	152	35	79	24	7	7	/	/	/	/	7
75 und mehr	132	124	35	62	21	/	/	/	/	/	/	7
Zusammen	2 226	2 105	475	793	511	156	110	38	16	/	17	104
Zusammen												
15 - 25	512	342	221	88	29	/	/	-	/	-	/	167
25 - 35	3 828	2 589	1 164	813	449	92	51	12	6	/	52	1 187
35 - 45	4 405	3 069	941	1 047	650	191	151	56	24	9	98	1 237
45 - 55	2 723	1 720	554	560	338	106	92	38	21	10	99	904
55 - 65	1 199	649	278	228	87	21	20	8	/	/	56	495
65 - 75	354	293	147	100	27	7	8	/	/	/	11	50
75 und mehr	153	136	45	64	21	/	/	/	/	/	/	14
Zusammen	13 174	8 798	3 351	2 899	1 602	424	326	116	57	23	322	4 054
mit 1 Kind												
Verheiratet zusammenl.												
15 - 25	264	164	114	35	13	/	/	-	/	-	/	98
25 - 35	1 288	913	430	280	149	27	20	/	/	/	10	365
35 - 45	1 291	944	286	349	194	53	37	16	7	/	16	331
45 - 55	1 369	857	304	300	156	38	35	12	7	/	41	472
55 - 65	719	329	179	100	31	6	8	/	/	/	29	361
65 - 75	167	124	99	19	/	/	/	/	/	/	/	38
75 und mehr	19	12	10	/	/	/	/	/	-	-	/	7
Zusammen	5 118	3 344	1 420	1 084	547	127	102	36	20	8	103	1 671
Alleinerziehend												
15 - 25	124	116	64	39	12	/	/	-	-	-	/	8
25 - 35	379	363	92	143	97	21	8	/	/	/	/	15
35 - 45	342	328	42	105	102	38	28	9	/	/	/	13
45 - 55	256	242	35	77	67	28	20	9	/	/	/	13
55 - 65	196	183	41	83	38	9	8	/	/	/	/	10
65 - 75	145	136	31	70	21	6	6	/	/	/	/	6
75 und mehr	125	117	33	58	20	/	/	/	/	/	/	6
Zusammen	1 566	1 484	337	575	357	105	72	25	10	/	11	71
Zusammen												
15 - 25	388	280	177	74	26	/	/	-	/	-	/	106
25 - 35	1 667	1 276	521	423	246	48	27	7	/	/	11	380
35 - 45	1 633	1 272	328	454	296	91	65	25	10	/	17	344
45 - 55	1 625	1 099	339	377	223	66	55	22	11	6	42	485
55 - 65	915	513	220	183	68	15	16	6	/	/	32	370
65 - 75	312	260	130	89	25	6	8	/	/	/	8	44
75 und mehr	144	128	42	59	20	/	/	/	/	/	/	13
Zusammen	6 684	4 828	1 758	1 659	904	232	174	61	29	11	114	1 743

*) Ergebnis des Mikrozensus - Bevölkerung am Familienwohnsitz -
 Als Alleinerziehende zählen auch Mütter mit volljährigen Kindern.

6 Frauen
6.8 Frauen im April 1993 nach Zahl der Kinder, Familienstand und Altersgruppen sowie monatlichem Nettoeinkommen*)
6.8.1 insgesamt
1 000

Familienstand Alter von ... bis unter ... Jahren	Ins- gesamt	Nettoeinkommen von ... bis unter ... DM									Selbst. in der Land- u. Forst- wirtschaft, mith. Fam.- Angehörige	Kein Ein- kommen, ohne Angabe
		zu- sammen	unter 1 000	1 000 - 1 800	1 800 - 2 500	2 500 - 3 000	3 000 - 4 000	4 000 - 5 000	5 000 - 7 500	7 500 und mehr		
mit 2 Kindern												
Verheiratet zusammenl.												
15 - 25	88	39	30	7	/	/	-	-	/	-	/	48
25 - 35	1 521	926	467	273	137	27	15	/	/	/	25	571
35 - 45	1 814	1 211	417	413	235	65	51	19	9	/	42	561
45 - 55	747	409	152	124	71	22	23	9	5	/	32	306
55 - 65	185	73	37	20	9	/	/	/	/	/	16	97
65 - 75	19	13	11	/	/	-	/	-	-	-	/	/
75 und mehr	/	/	/	/	-	-	-	-	-	-	/	/
Zusammen	4 375	2 671	1 115	838	453	116	92	33	16	7	118	1 587
Alleinerziehend												
15 - 25	15	14	7	5	/	/	-	-	-	-	-	/
25 - 35	155	147	43	56	35	9	/	/	/	/	/	8
35 - 45	192	184	27	60	55	18	17	/	/	/	/	8
45 - 55	93	87	12	25	23	11	9	/	/	/	/	5
55 - 65	43	39	9	18	7	/	/	/	/	/	/	/
65 - 75	16	14	/	8	/	/	/	/	-	-	/	/
75 und mehr	7	6	/	/	/	/	/	-	-	-	/	/
Zusammen	521	491	103	175	123	42	31	10	/	/	/	26
Zusammen												
15 - 25	103	53	37	12	/	/	-	-	/	-	/	49
25 - 35	1 677	1 073	510	328	172	37	19	/	/	/	25	579
35 - 45	2 006	1 395	444	473	289	83	68	23	10	/	42	569
45 - 55	840	495	164	149	94	33	32	13	8	/	34	311
55 - 65	228	112	46	39	16	/	/	/	/	/	17	99
65 - 75	35	28	14	9	/	/	/	/	-	-	/	/
75 und mehr	8	7	/	/	/	/	/	-	-	-	/	/
Zusammen	4 897	3 162	1 218	1 014	577	158	122	43	21	9	122	1 612
mit 3 und mehr Kindern												
Verheiratet zusammenl.												
15 - 25	18	7	/	/	/	/	/	-	-	-	/	12
25 - 35	443	202	122	47	22	6	/	/	/	/	16	225
35 - 45	710	349	155	104	51	15	14	5	/	/	39	321
45 - 55	234	104	46	28	16	/	/	/	/	/	23	107
55 - 65	45	15	9	/	/	/	/	-	/	-	6	25
65 - 75	/	/	/	/	-	-	/	-	-	-	/	/
75 und mehr	/	/	/	-	-	-	-	-	-	-	-	/
Zusammen	1 455	679	340	183	91	25	23	8	5	/	84	692
Alleinerziehend												
15 - 25	/	/	/	/	/	-	-	-	-	-	-	/
25 - 35	41	38	11	15	9	/	/	/	/	/	/	/
35 - 45	56	53	14	16	13	/	/	/	/	/	/	/
45 - 55	24	23	5	6	5	/	/	/	/	/	/	/
55 - 65	11	10	/	/	/	/	/	/	/	-	/	/
65 - 75	/	/	/	/	/	-	/	-	-	-	/	/
75 und mehr	/	/	-	/	/	-	-	-	-	-	-	/
Zusammen	138	129	35	43	30	9	7	/	/	/	/	7
Zusammen												
15 - 25	21	9	6	/	/	/	/	-	-	-	/	12
25 - 35	484	240	133	62	31	8	5	/	/	/	16	228
35 - 45	766	402	169	120	64	18	18	7	/	/	39	324
45 - 55	258	126	51	34	22	7	6	/	/	/	23	109
55 - 65	56	24	12	6	/	/	/	/	/	-	6	25
65 - 75	7	5	/	/	/	-	/	-	-	-	/	/
75 und mehr	/	/	/	/	/	-	-	-	-	-	-	/
Zusammen	1 593	808	375	226	121	34	30	11	7	/	86	699
Insgesamt												
Verheiratet zusammenl.												
15 - 25	611	401	196	123	70	8	/	/	/	-	/	206
25 - 35	4 021	2 704	1 094	784	567	137	84	22	11	/	57	1 260
35 - 45	4 452	3 022	951	1 016	621	184	153	60	26	11	102	1 328
45 - 55	4 307	2 740	931	927	529	140	128	48	25	12	125	1 441
55 - 65	3 667	2 010	1 054	657	185	46	41	12	10	5	102	1 555
65 - 75	2 124	1 672	1 226	344	64	14	16	/	/	/	28	423
75 und mehr	522	358	293	47	11	/	/	/	/	/	/	160
Zusammen	19 703	12 906	5 745	3 898	2 047	531	428	148	76	34	422	6 375
Alleinstehend o. Kinder/ Alleinerziehend												
15 - 25	4 015	2 465	1 219	745	439	44	15	/	/	/	12	1 539
25 - 35	2 434	2 241	397	650	809	210	127	33	13	/	/	188
35 - 45	1 246	1 177	161	316	356	144	132	44	19	6	/	65
45 - 55	1 144	1 079	159	331	306	121	96	40	21	5	5	60
55 - 65	1 426	1 331	269	598	286	83	59	24	10	/	15	79
65 - 75	2 323	2 186	338	1 107	479	118	104	27	10	/	22	115
75 und mehr	2 815	2 640	572	1 345	514	105	74	17	9	/	19	156
Zusammen	15 403	13 119	3 114	5 091	3 189	825	606	187	83	25	81	2 203
Insgesamt												
15 - 25	4 626	2 865	1 415	867	509	52	17	/	/	/	15	1 745
25 - 35	6 455	4 945	1 491	1 434	1 376	347	211	55	24	6	62	1 449
35 - 45	5 697	4 199	1 111	1 333	977	328	285	104	45	16	105	1 393
45 - 55	5 451	3 819	1 090	1 258	835	261	224	88	47	18	131	1 502
55 - 65	5 093	3 341	1 323	1 255	471	129	100	36	20	8	117	1 634
65 - 75	4 447	3 858	1 564	1 451	543	132	119	31	12	5	50	538
75 und mehr	3 337	2 998	865	1 391	525	107	78	18	9	/	23	316
Insgesamt	35 107	26 026	8 859	8 989	5 236	1 356	1 034	335	159	59	503	8 578

*) Ergebnis des Mikrozensus. - Bevölkerung am Familienwohnsitz. -
 Als Alleinerziehende zählen auch Mütter mit volljährigen Kindern.

6 Frauen
6.9 Frauen im April 1983 nach Zahl der Kinder, Familienstand und Altersgruppen sowie monatlichem Nettoeinkommen*)
6.9.2 Deutsche
1 000

Familienstand Alter von ... bis unter ... Jahren	Ins- gesamt	Nettoeinkommen von ... bis unter ... DM									Selbst in der Land- u. Forst- wirtschaft, mith. Fam.- Angehörige	Kein Ein- kommen, ohne Angabe
		zu- sammen	unter 1 000	1 000 1 800	1 800 2 500	2 500 3 000	3 000 4 000	4 000 5 000	5 000 7 500	7 500 und mehr		
ohne Kinder												
Verheiratet zusammenl.												
15 - 25	167	150	33	61	48	5	/	/	/	-	/	17
25 - 35	692	618	62	169	249	75	44	12	5	/	/	70
35 - 45	580	482	82	136	133	51	50	19	7	/	/	95
45 - 55	1 868	1 319	414	456	273	74	64	23	11	/	/	520
55 - 65	2 650	1 554	809	520	139	36	30	8	7	/	/	1 045
65 - 75	1 911	1 516	1 103	321	59	13	13	/	/	/	21	374
75 und mehr	495	342	280	44	10	/	/	/	/	/	/	150
Zusammen	8 364	5 980	2 782	1 707	912	256	206	67	33	15	113	2 271
Alleinstehend												
15 - 25	3 503	2 140	1 034	641	407	40	14	/	/	/	11	1 352
25 - 35	1 757	1 605	228	411	647	169	109	27	11	/	/	149
35 - 45	611	571	69	125	173	80	80	27	12	/	/	38
45 - 55	730	688	98	208	200	77	63	26	14	/	/	39
55 - 65	1 144	1 068	205	481	234	70	48	19	8	/	10	66
65 - 75	2 132	2 009	296	1 017	453	110	96	25	9	/	17	106
75 und mehr	2 664	2 500	531	1 276	491	102	72	17	8	/	18	146
Zusammen	12 540	10 581	2 463	4 160	2 605	648	481	143	64	18	63	1 896
Zusammen												
15 - 25	3 670	2 290	1 067	703	455	45	16	/	/	/	11	1 369
25 - 35	2 449	2 222	290	580	896	244	153	39	17	/	8	219
35 - 45	1 192	1 053	151	261	307	131	130	47	19	7	6	133
45 - 55	2 598	2 007	512	664	473	151	127	49	25	8	31	559
55 - 65	3 793	2 622	1 015	1 001	373	106	78	27	15	7	61	1 111
65 - 75	4 043	3 525	1 399	1 338	512	123	109	29	11	/	39	480
75 und mehr	3 159	2 842	812	1 321	501	103	75	18	9	/	21	296
Zusammen	20 905	16 562	5 245	5 867	3 517	904	687	210	97	34	176	4 167
mit Kindern												
Verheiratet zusammenl.												
15 - 25	241	164	116	34	11	/	/	-	/	-	/	75
25 - 35	2 897	1 874	933	551	284	55	36	8	/	/	48	974
35 - 45	3 422	2 295	785	793	432	124	98	38	17	7	92	1 035
45 - 55	2 138	1 261	465	414	217	60	61	23	13	8	95	782
55 - 65	909	398	215	119	38	9	9	/	/	/	50	461
65 - 75	188	139	111	20	/	/	/	/	/	/	7	42
75 und mehr	20	12	10	/	/	/	/	/	/	-	/	7
Zusammen	9 815	6 143	2 635	1 933	987	251	207	73	38	18	295	3 377
Alleinerziehend												
15 - 25	131	123	68	42	12	/	/	-	-	-	/	7
25 - 35	540	515	133	201	134	31	12	/	/	/	/	24
35 - 45	548	524	75	166	159	57	46	15	/	/	/	22
45 - 55	346	326	46	101	89	40	28	14	7	/	/	17
55 - 65	242	225	51	102	45	11	9	/	/	/	5	11
65 - 75	161	150	34	78	24	6	7	/	/	/	/	7
75 und mehr	131	123	34	62	21	/	/	/	/	/	/	7
Zusammen	2 098	1 986	440	751	483	149	105	37	15	/	17	96
Zusammen												
15 - 25	372	287	185	76	24	/	/	-	/	-	/	83
25 - 35	3 437	2 390	1 066	752	418	86	49	11	5	/	49	998
35 - 45	3 969	2 818	860	959	591	181	144	53	22	9	94	1 057
45 - 55	2 484	1 587	511	515	305	100	89	37	21	9	98	799
55 - 65	1 151	623	266	221	84	21	19	8	/	/	55	473
65 - 75	349	289	145	98	27	7	8	/	/	/	11	49
75 und mehr	151	135	44	63	21	/	/	/	/	/	/	14
Zusammen	11 913	8 128	3 076	2 684	1 470	400	312	110	53	22	312	3 473
mit 1 Kind												
Verheiratet zusammenl.												
15 - 25	181	129	90	28	10	/	/	-	/	-	/	51
25 - 35	1 168	847	395	262	139	26	18	/	/	/	9	311
35 - 45	1 187	880	266	327	177	50	38	15	6	/	15	292
45 - 55	1 281	808	289	282	143	38	35	12	7	/	41	432
55 - 65	693	317	172	96	29	6	7	/	/	/	29	348
65 - 75	165	123	97	18	/	/	/	/	/	/	/	38
75 und mehr	18	11	9	/	/	/	/	/	-	-	/	6
Zusammen	4 693	3 116	1 319	1 015	502	120	98	34	18	8	100	1 478
Alleinerziehend												
15 - 25	115	108	60	36	11	/	/	-	-	-	/	6
25 - 35	357	342	84	135	93	20	7	/	/	/	/	14
35 - 45	320	307	39	97	96	36	27	9	/	/	/	12
45 - 55	240	228	32	73	64	27	19	9	/	/	/	12
55 - 65	190	178	39	81	37	9	8	/	/	/	/	9
65 - 75	143	134	30	69	21	5	6	/	/	/	/	6
75 und mehr	124	116	33	57	20	/	/	/	/	/	/	6
Zusammen	1 488	1 412	317	549	341	101	68	24	9	/	11	66
Zusammen												
15 - 25	296	238	150	64	21	/	/	-	/	-	/	57
25 - 35	1 524	1 189	479	397	231	45	26	6	/	/	10	325
35 - 45	1 507	1 187	305	424	273	86	63	24	9	/	16	305
45 - 55	1 521	1 036	321	355	207	63	53	21	11	6	42	444
55 - 65	883	495	212	177	66	15	15	6	/	/	32	357
65 - 75	307	256	127	87	25	8	8	/	/	/	8	44
75 und mehr	142	127	42	59	20	/	/	/	/	/	/	13
Zusammen	6 182	4 527	1 636	1 564	843	220	167	59	27	11	111	1 544

*) Ergebnis des Mikrozensus. - Bevölkerung am Familienwohnsitz. -
 Als Alleinerziehende zählen auch Mütter mit volljährigen Kindern.

6 Frauen
6.8 Frauen im April 1993 nach Zahl der Kinder, Familienstand und Altersgruppen sowie monatlichem Nettoeinkommen*)
6.8.2 Deutsche
1 000

Familienstand Alter von ... bis unter ... Jahren	Ins- gesamt	Nettoeinkommen von ... bis unter ... DM									Selbst. in der Land- u. Forst- wirtschaft, mith. Fam.- Angehörige	Kein Ein- kommen, ohne Angabe
		zu- sammen	unter 1 000	1 000 - 1 800	1 800 - 2 500	2 500 - 3 000	3 000 - 4 000	4 000 - 5 000	5 000 - 7 500	7 500 und mehr		
mit 2 Kindern												
Verheiratet zusammenl.												
15 - 25	52	30	23	6	/	/	-	-	/	-	/	20
25 - 35	1 369	854	434	249	126	25	14	/	/	/	23	492
35 - 45	1 657	1 121	389	381	212	62	49	17	8	/	40	497
45 - 55	670	367	138	110	61	20	22	9	/	/	32	270
55 - 65	175	68	35	19	8	/	/	/	/	/	15	91
65 - 75	19	13	11	/	/	-	/	-	-	-	/	/
75 und mehr	/	/	/	/	-	-	-	-	-	-	/	/
Zusammen	3 943	2 455	1 030	767	409	109	88	31	14	7	113	1 375
Alleinerziehend												
15 - 25	13	13	7	/	/	/	-	-	-	-	-	/
25 - 35	147	139	39	52	33	9	/	/	/	/	/	8
35 - 45	178	171	25	55	51	17	16	/	/	/	/	7
45 - 55	85	79	10	23	21	10	8	/	/	/	/	/
55 - 65	41	38	8	18	7	/	/	/	/	/	/	/
65 - 75	16	14	/	8	/	/	/	/	-	-	/	/
75 und mehr	7	6	/	/	/	/	/	-	-	-	/	/
Zusammen	488	460	94	164	116	40	30	10	/	/	/	24
Zusammen												
15 - 25	65	43	30	10	/	/	-	-	/	-	/	21
25 - 35	1 516	993	473	301	160	34	18	/	/	/	24	499
35 - 45	1 836	1 292	414	436	263	78	65	22	9	/	40	504
45 - 55	755	447	148	133	82	30	31	13	7	/	33	275
55 - 65	216	106	43	37	15	/	/	/	/	/	17	93
65 - 75	35	28	14	9	/	/	/	/	-	-	/	/
75 und mehr	8	7	/	/	/	/	/	-	-	-	/	/
Zusammen	4 430	2 915	1 124	931	525	149	117	41	19	8	117	1 398
mit 3 und mehr Kindern												
Verheiratet zusammenl.												
15 - 25	8	/	/	/	/	/	/	-	-	-	/	/
25 - 35	360	173	104	40	19	5	/	/	/	/	15	172
35 - 45	577	293	131	85	42	13	13	5	/	/	38	246
45 - 55	187	85	38	22	12	/	/	/	/	/	23	79
55 - 65	41	13	8	/	/	/	/	-	/	-	6	22
65 - 75	/	/	/	/	-	-	/	-	-	-	/	/
75 und mehr	/	/	/	-	-	-	-	-	-	-	-	/
Zusammen	1 179	572	286	152	75	22	21	8	5	/	82	524
Alleinerziehend												
15 - 25	/	/	/	/	/	-	-	-	-	-	-	/
25 - 35	37	34	9	13	8	/	/	/	/	/	/	/
35 - 45	49	46	11	14	12	/	/	/	/	/	/	/
45 - 55	20	19	/	5	/	/	/	/	/	/	/	/
55 - 65	10	9	/	/	/	/	/	/	/	-	/	/
65 - 75	/	/	/	/	/	-	/	-	-	-	/	/
75 und mehr	/	/	-	/	/	-	-	-	-	-	-	/
Zusammen	122	114	29	38	27	9	7	/	/	/	/	6
Zusammen												
15 - 25	11	7	/	/	/	/	/	-	-	-	/	/
25 - 35	397	208	113	53	27	7	5	/	/	/	16	174
35 - 45	628	340	142	99	54	16	16	7	/	/	38	249
45 - 55	207	104	42	27	17	6	5	/	/	/	23	80
55 - 65	51	22	11	6	/	/	/	/	/	-	6	23
65 - 75	7	5	/	/	/	/	/	-	-	-	/	/
75 und mehr	/	/	/	/	/	-	-	-	-	-	-	/
Zusammen	1 301	686	316	189	102	31	28	11	7	/	84	531
Zusammen												
Verheiratet zusammenl.												
15 - 25	409	314	149	96	60	6	/	/	/	-	/	92
25 - 35	3 589	2 492	995	720	533	130	80	20	10	/	53	1 044
35 - 45	4 002	2 776	867	930	565	175	148	57	24	10	96	1 130
45 - 55	4 006	2 580	878	870	490	134	125	46	24	12	124	1 302
55 - 65	3 559	1 952	1 024	638	178	45	39	12	10	5	101	1 506
65 - 75	2 099	1 655	1 214	341	63	14	15	/	/	/	28	416
75 und mehr	515	354	290	46	10	/	/	/	/	/	/	158
Zusammen	18 179	12 123	5 418	3 641	1 899	507	414	140	71	33	408	5 648
Alleinstehend o. Kinder/ Alleinerziehend												
15 - 25	3 634	2 263	1 102	683	419	41	14	/	/	/	11	1 360
25 - 35	2 297	2 120	361	612	781	200	121	31	12	/	/	173
35 - 45	1 159	1 095	144	291	332	137	126	43	17	5	/	61
45 - 55	1 076	1 015	144	310	288	116	91	39	21	/	5	56
55 - 65	1 385	1 293	256	583	279	81	58	23	9	/	15	77
65 - 75	2 293	2 158	329	1 095	476	117	102	26	10	/	22	113
75 und mehr	2 795	2 623	566	1 338	512	105	74	17	9	/	19	152
Zusammen	14 639	12 567	2 903	4 911	3 088	797	586	180	79	23	80	1 992
Zusammen												
15 - 25	4 042	2 577	1 251	779	479	48	16	/	/	/	14	1 452
25 - 35	5 886	4 612	1 356	1 331	1 314	330	201	51	22	6	58	1 217
35 - 45	5 161	3 871	1 011	1 221	897	312	274	100	41	15	99	1 190
45 - 55	5 082	3 595	1 023	1 180	778	250	216	85	45	17	129	1 358
55 - 65	4 944	3 245	1 280	1 221	457	126	97	35	19	8	116	1 583
65 - 75	4 392	3 813	1 544	1 436	539	130	117	30	12	/	50	529
75 und mehr	3 310	2 977	856	1 384	522	107	78	18	9	/	23	310
Zusammen	32 818	24 690	8 321	8 551	4 987	1 304	999	321	150	56	488	7 639

*) Ergebnis des Mikrozensus. - Bevölkerung am Familienwohnsitz. -
 Als Alleinerziehende zählen auch Mütter mit volljährigen Kindern.

6 Frauen
6.6 Frauen im April 1993 nach Zahl der Kinder, Familienstand und Altersgruppen sowie monatlichem Nettoeinkommen*)
6.6.3 Ausländerinnen
1 000

Familienstand Alter von ... bis unter ... Jahren	Ins- gesamt	Nettoeinkommen von ... bis unter ... DM									Selbst in der Land- u. Forst- wirtschaft, mith. Fam.- Angehörige	Kein Ein- kommen, ohne Angabe
		zu- sammen	unter 1 000	1 000 - 1 800	1 800 - 2 500	2 500 - 3 000	3 000 - 4 000	4 000 - 5 000	5 000 - 7 500	7 500 und mehr		
ohne Kinder												
Verheiratet zusammenl.												
15 - 25	73	41	15	18	6	/	/	/	-	-	/	31
25 - 35	75	45	14	16	10	/	/	/	/	/	/	29
35 - 45	57	36	10	14	8	/	/	/	/	/	/	20
45 - 55	89	52	15	20	13	/	/	/	/	/	/	36
55 - 65	68	39	19	14	/	/	/	-	-	/	/	28
65 - 75	22	15	11	/	/	/	/	-	-	/	/	7
75 und mehr	7	/	/	/	/	-	-	-	-	/	/	/
Zusammen	391	233	87	85	44	7	6	/	/	/	/	154
Alleinstehend												
15 - 25	371	192	112	58	18	/	/	/	/	-	/	178
25 - 35	102	88	23	26	22	8	6	/	/	/	/	14
35 - 45	44	41	9	11	13	/	/	/	/	/	/	/
45 - 55	42	40	8	14	10	/	/	/	/	/	/	/
55 - 65	33	31	10	12	5	/	/	/	/	/	/	/
65 - 75	27	25	8	11	/	/	/	/	/	/	/	/
75 und mehr	19	16	6	7	/	/	/	/	/	-	-	/
Zusammen	637	433	176	139	73	21	14	6	/	/	/	203
Zusammen												
15 - 25	443	233	127	76	25	/	/	/	/	-	/	209
25 - 35	177	133	37	42	31	11	8	/	/	/	/	43
35 - 45	101	77	19	25	21	5	/	/	/	/	/	23
45 - 55	131	92	23	34	23	/	/	/	/	/	/	39
55 - 65	101	71	30	26	10	/	/	/	/	/	/	29
65 - 75	49	41	19	14	/	/	/	/	/	/	/	8
75 und mehr	26	20	9	7	/	/	/	/	/	/	-	6
Zusammen	1 028	666	263	224	117	27	20	9	/	/	5	357
mit Kindern												
Verheiratet zusammenl.												
15 - 25	129	46	32	9	/	/	-	-	/	-	/	83
25 - 35	356	166	85	49	24	/	/	/	/	-	/	187
35 - 45	393	210	73	73	48	7	/	/	/	/	/	178
45 - 55	212	108	37	37	26	/	/	/	/	/	/	103
55 - 65	41	19	10	/	/	/	/	/	/	-	/	21
65 - 75	/	/	/	/	-	/	-	-	-	-	/	/
75 und mehr	/	/	/	-	-	-	-	/	-	-	-	/
Zusammen	1 134	551	240	172	104	18	9	/	/	/	10	573
Alleinerziehend												
15 - 25	11	9	/	/	/	-	/	-	-	-	-	/
25 - 35	35	34	13	12	7	/	/	/	-	-	-	/
35 - 45	43	41	8	14	11	/	/	/	/	/	/	/
45 - 65	27	25	6	7	7	/	/	/	-	-	-	/
55 - 65	8	7	/	/	/	/	/	-	-	-	-	/
65 - 75	/	/	/	/	/	/	-	-	-	-	-	/
75 und mehr	/	/	/	/	/	-	-	-	-	-	-	/
Zusammen	127	119	35	42	28	7	6	/	/	/	/	8
Zusammen												
15 - 25	140	55	36	12	6	/	/	-	/	-	/	84
25 - 35	391	200	98	61	31	6	/	/	/	/	/	189
35 - 45	435	251	82	87	59	11	7	/	/	/	/	180
45 - 55	239	133	44	44	33	6	/	/	/	/	/	105
55 - 65	48	26	12	8	/	/	/	/	/	-	/	22
65 - 75	5	/	/	/	/	/	-	-	-	-	/	/
75 und mehr	/	/	/	/	/	-	-	/	-	-	-	/
Zusammen	1 261	670	275	214	132	25	14	5	/	/	10	581
mit 1 Kind												
Verheiratet zusammenl.												
15 - 25	83	35	23	7	/	/	-	-	/	-	/	47
25 - 35	121	66	35	18	10	/	/	/	/	-	/	54
35 - 45	104	64	21	22	17	/	/	/	/	/	/	39
45 - 55	88	49	15	18	12	/	/	/	/	/	/	39
55 - 65	26	13	6	/	/	/	/	/	-	-	/	13
65 - 75	/	/	/	/	-	/	-	-	-	-	/	/
75 und mehr	/	/	/	-	-	-	-	/	-	-	-	/
Zusammen	424	228	101	69	44	7	/	/	/	/	/	193
Alleinerziehend												
15 - 25	9	8	/	/	/	-	/	-	-	-	-	/
25 - 35	22	21	7	7	/	/	/	/	-	-	-	/
35 - 45	22	21	/	7	6	/	/	/	/	/	/	/
45 - 55	15	14	/	/	/	/	/	-	-	-	-	/
55 - 65	6	5	/	/	/	/	/	-	-	-	-	/
65 - 75	/	/	/	/	/	/	-	/	-	-	-	/
75 und mehr	/	/	/	/	/	-	-	/	-	-	-	/
Zusammen	78	72	20	26	16	/	/	/	/	/	/	6
Zusammen												
15 - 25	92	43	27	10	/	/	/	-	/	-	/	49
25 - 35	143	87	42	25	24	/	/	/	/	-	/	55
35 - 45	126	85	24	29	23	/	/	/	/	/	/	39
45 - 55	104	62	18	22	16	/	/	/	/	-	/	41
55 - 65	32	18	8	6	/	/	/	/	-	-	/	14
65 - 75	/	/	/	/	/	/	-	/	-	-	/	/
75 und mehr	/	/	/	/	/	-	-	/	-	-	-	/
Zusammen	503	301	122	95	61	11	7	/	/	/	/	199

*) Ergebnis des Mikrozensus. - Bevölkerung am Familienwohnsitz. -
 Als Alleinerziehende zählen auch Mütter mit volljährigen Kindern.

6 Frauen
6.8 Frauen im April 1993 nach Zahl der Kinder, Familienstand und Altersgruppen sowie monatlichem Nettoeinkommen*)
6.8.3 Ausländerinnen
1 000

Familienstand Alter von ... bis unter ... Jahren	Ins- gesamt	Nettoeinkommen von ... bis unter ... DM									Selbst. in der Land- u. Forst- wirtschaft, mith. Fam.- Angehörige	Kein Ein- kommen, ohne Angabe
		zu- sammen	1 000	1 000 1 800	1 800 2 500	2 500 3 000	3 000 4 000	4 000 5 000	5 000 7 500	7 500 und mehr		
mit 2 Kindern												
Verheiratet zusammenl.												
15 - 25	37	9	7	/	/	/	-	-	-	-	/	28
25 - 35	152	72	33	24	11	/	/	/	/	/	/	79
35 - 45	157	90	28	32	22	/	/	/	/	/	/	64
45 - 55	77	41	14	14	10	/	/	/	/	/	/	35
55 - 65	10	/	/	/	/	/	-	/	-	/	/	5
65 - 75	/	-	-	-	-	-	-	-	-	-	-	/
75 und mehr	-	-	-	-	-	-	-	-	-	-	-	-
Zusammen ...	433	216	85	72	44	7	/	/	/	/	/	212
Alleinerziehend												
15 - 25	/	/	/	/	/	-	-	-	-	-	-	/
25 - 35	9	8	/	/	/	-	-	-	-	-	-	/
35 - 45	14	13	/	/	/	/	/	-	-	-	-	/
45 - 55	8	7	/	/	/	/	/	-	-	-	-	/
55 - 65	/	/	/	/	/	-	-	-	-	-	-	/
65 - 75	/	/	/	/	-	-	-	-	-	-	-	/
75 und mehr	-	-	-	-	-	-	-	-	-	-	-	-
Zusammen ...	33	31	9	11	8	/	/	-	-	-	-	/
Zusammen												
15 - 25	38	10	7	/	/	/	-	-	-	-	/	28
25 - 35	161	80	37	27	13	/	/	/	/	/	/	80
35 - 45	170	103	30	37	26	/	/	/	/	/	/	65
45 - 55	85	49	16	16	12	/	/	/	/	/	/	36
55 - 65	12	6	/	/	/	/	-	/	-	-	/	6
65 - 75	/	/	/	/	-	-	-	-	-	-	-	/
75 und mehr	-	-	-	-	-	-	-	-	-	-	-	-
Zusammen ...	466	248	94	83	52	10	5	/	/	/	/	214
mit 3 und mehr Kindern												
Verheiratet zusammenl.												
15 - 25	10	/	/	-	/	-	-	-	-	-	-	8
25 - 35	83	28	18	7	/	/	-	-	-	-	/	54
35 - 45	132	56	25	19	8	/	/	/	/	/	/	75
45 - 55	47	19	8	6	/	/	/	/	/	/	/	28
55 - 65	/	/	/	/	/	-	-	-	-	-	-	/
65 - 75	-	-	-	-	-	-	-	-	-	-	-	-
75 und mehr	-	-	-	-	-	-	-	-	-	-	-	-
Zusammen ...	276	106	54	32	16	/	/	/	/	/	/	168
Alleinerziehend												
15 - 25	/	/	/	-	-	-	-	-	-	-	-	/
25 - 35	/	/	/	/	/	/	-	-	-	-	-	/
35 - 45	7	7	/	/	/	/	/	-	-	-	-	/
45 - 55	/	/	/	/	/	/	/	-	-	-	-	/
55 - 65	/	/	/	-	-	/	-	-	-	-	-	/
65 - 75	-	-	-	-	-	-	-	-	-	-	-	-
75 und mehr	-	-	-	-	-	-	-	-	-	-	-	-
Zusammen ...	16	15	6	/	/	/	/	-	-	-	-	/
Zusammen												
15 - 25	10	/	/	-	/	-	-	-	-	-	-	8
25 - 35	87	33	19	9	/	/	-	-	-	-	/	54
35 - 45	139	62	28	21	10	/	/	/	/	/	/	76
45 - 55	51	22	9	7	/	/	/	/	/	/	/	28
55 - 65	/	/	/	/	/	/	-	-	-	-	-	/
65 - 75	-	-	-	-	-	-	-	-	-	-	-	-
75 und mehr	-	-	-	-	-	-	-	-	-	-	-	-
Zusammen ...	292	122	59	37	19	/	/	/	/	/	/	168
Zusammen												
Verheiratet zusammenl.												
15 - 25	202	87	47	27	11	/	/	/	/	-	/	114
25 - 35	431	211	99	65	33	7	/	/	/	/	/	216
35 - 45	450	246	84	87	56	9	5	/	/	/	5	198
45 - 55	301	160	52	57	39	6	/	/	/	/	/	139
55 - 65	109	58	29	18	7	/	/	/	/	/	/	49
65 - 75	25	17	12	/	/	/	/	-	-	/	/	7
75 und mehr	7	/	/	/	/	-	-	/	-	/	-	/
Zusammen ...	1 525	784	327	257	148	24	15	7	/	/	14	727
Alleinstehend o. Kinder/ Alleinerziehend												
15 - 25	381	202	116	62	19	/	/	/	/	-	/	179
25 - 35	137	122	36	38	29	9	6	/	/	/	/	16
35 - 45	87	82	17	26	24	7	5	/	/	/	/	/
45 - 55	69	64	14	21	17	/	/	/	/	/	-	/
55 - 65	40	38	13	15	6	/	/	/	/	/	/	/
65 - 75	30	28	9	12	/	/	/	/	/	/	/	/
75 und mehr	20	17	6	7	/	/	/	/	/	-	-	/
Zusammen ...	765	552	211	181	101	28	20	7	/	/	/	211
Zusammen												
15 - 25	583	288	163	89	30	/	/	/	/	-	/	294
25 - 35	569	333	135	103	62	17	10	/	/	/	/	232
35 - 45	536	328	100	112	80	16	11	/	/	/	6	203
45 - 55	370	225	67	78	56	10	8	/	/	/	/	144
55 - 65	149	96	42	34	14	/	/	/	/	/	/	51
65 - 75	54	45	21	15	/	/	/	/	/	/	/	9
75 und mehr	27	21	9	8	/	/	/	/	/	/	-	6
Zusammen ...	2 289	1 336	538	438	249	52	34	14	9	/	15	938

*) Ergebnis des Mikrozensus. - Bevölkerung am Familienwohnsitz. -
Als Alleinerziehende zählen auch Mütter mit volljährigen Kindern.

6 Frauen
6.9 Frauen im April 1993 nach ausgewählten Staatsangehörigkeiten, Familienstand
sowie nach Zahl der Kinder*)
1 000

Familienstand	Ins- gesamt	Ohne Kinder	Mit ... Kind(ern)						Kinder
			zu- sammen	1	2	3	4	5 und mehr	
Insgesamt									
Verheiratet zusammenlebend	19 704	8 755	10 948	5 118	4 375	1 137	235	83	18 678
Alleinstehend ohne Kinder/alleinerziehend	15 403	13 178	2 226	1 566	521	108	22	8	3 067
Insgesamt	35 107	21 933	13 174	6 684	4 897	1 245	257	91	21 745
Deutsche Frauen									
Verheiratet zusammenlebend	18 179	8 364	9 815	4 693	3 943	952	176	51	16 416
Alleinstehend ohne Kinder/alleinerziehend	14 639	12 540	2 099	1 488	488	98	18	6	2 865
Zusammen	32 818	20 905	11 913	6 182	4 430	1 050	194	57	19 281
Ausländische Frauen									
Verheiratet zusammenlebend	1 525	391	1 134	424	433	185	59	32	2 262
Alleinstehend ohne Kinder/alleinerziehend	765	637	127	78	33	10	/	/	202
Zusammen	2 289	1 028	1 261	503	466	195	63	34	2 464
Griechische Frauen									
Verheiratet zusammenlebend	97	24	73	29	34	8	/	-	128
Alleinstehend ohne Kinder/alleinerziehend	50	43	6	/	/	/	-	-	9
Zusammen	147	67	79	34	36	8	/	-	136
Italienische Frauen									
Verheiratet zusammenlebend	117	26	91	32	40	14	/	/	174
Alleinstehend ohne Kinder/alleinerziehend	57	50	8	/	/	/	/	-	13
Zusammen	175	76	99	37	42	15	/	/	187
Jugoslawische Frauen ¹⁾									
Verheiratet zusammenlebend	217	60	157	62	65	23	5	/	295
Alleinstehend ohne Kinder/alleinerziehend	136	109	27	18	7	/	/	/	38
Zusammen	353	169	184	79	72	24	5	/	333
Portugiesische Frauen									
Verheiratet zusammenlebend	23	6	18	9	7	/	/	-	29
Alleinstehend ohne Kinder/alleinerziehend	13	11	/	/	/	/	-	-	/
Zusammen	37	16	20	11	8	/	/	-	32
Spanische Frauen									
Verheiratet zusammenlebend	34	11	23	9	9	/	/	-	41
Alleinstehend ohne Kinder/alleinerziehend	18	15	/	/	/	/	-	/	/
Zusammen	52	27	25	11	10	/	/	/	46
Türkische Frauen									
Verheiratet zusammenlebend	552	100	452	144	157	96	36	18	992
Alleinstehend ohne Kinder/alleinerziehend	203	176	28	14	9	/	/	/	51
Zusammen	755	276	479	158	166	99	37	19	1 042
Frauen aus den übrigen Ländern									
Verheiratet zusammenlebend	484	163	321	140	119	40	11	10	602
Alleinstehend ohne Kinder/alleinerziehend	287	234	53	34	12	/	/	/	85
Zusammen	771	398	374	174	132	44	13	11	687
Frauen aus den EG-Ländern ²⁾									
Verheiratet zusammenlebend	361	102	259	101	114	35	9	/	475
Alleinstehend ohne Kinder/alleinerziehend	214	184	29	20	7	/	/	/	41
Zusammen	575	286	289	121	121	36	9	/	516

*) Ergebnis des Mikrozensus. - Bevölkerung am Familienwohnsitz. - Als Alleinerziehende zählen auch Mütter mit volljährigen Kindern.
¹⁾ Einschl. Frauen aus Kroatien, Slowenien u. Bosnien-Herzegowina sowie der ehem. Jugoslawischen Republik Makedonien, die seit 1992 bzw. 1993 selbständige Staaten sind.

²⁾ Belgien, Dänemark, Frankreich, Griechenland, Großbritannien und Nordirland, Irland, Italien, Luxemburg, Niederlande, Portugal, Spanien.

6 Frauen
6.10 Frauen im April 1993 nach Altersgruppen und Zahl der ledigen Kinder sowie nach Gemeindegrößenklassen*)
1 000

FRAUEN KINDER	INSGESAMT	FRAUEN IN GEMEINDEN VON ... BIS UNTER ... EINWOHNERN							
		UNTER	5 000	10 000	20 000	50 000	100 000	200 000	500 000
		5 000	10 000	20 000	50 000	100 000	200 000	500 000	UND MEHR
INSGESAMT									
FRAUEN	35 107	6 110	3 466	4 858	5 991	3 054	2 701	3 044	5 883
OHNE KINDER									
FRAUEN	21 933	3 484	2 021	2 911	3 693	1 948	1 785	2 022	4 070
MIT KINDERN OHNE ALTERSBEGRENZUNG									
MIT 1 KIND	6 684	1 214	686	954	1 177	582	483	565	1 024
2 KINDERN	4 897	1 051	561	749	861	395	330	350	600
3 KINDERN	1 245	284	156	191	206	102	79	82	145
4 KINDERN UND MEHR	348	78	42	54	55	27	23	25	44
FRAUEN	13 174	2 626	1 445	1 948	2 298	1 106	916	1 022	1 813
KINDER	21 745	4 506	2 463	3 257	3 757	1 798	1 483	1 624	2 856
MIT KINDERN UNTER 3 JAHREN									
MIT 1 KIND	2 007	370	220	304	344	171	142	157	299
2 KINDERN UND MEHR	201	35	26	28	36	16	15	14	31
FRAUEN	2 208	404	246	332	380	187	158	171	330
KINDER 1)	2 413	440	272	360	416	203	173	186	361
ALLE KINDER 2)	3 951	758	455	593	674	328	279	294	570
MIT KINDERN UNTER 6 JAHREN									
MIT 1 KIND	3 020	573	315	435	513	262	218	246	457
2 KINDERN	897	166	112	139	161	71	65	63	119
3 KINDERN UND MEHR	90	19	11	11	16	6	7	7	13
FRAUEN	4 007	758	438	586	689	339	290	317	590
KINDER 1)	5 091	964	573	748	882	423	370	394	737
ALLE KINDER 2)	7 391	1 460	830	1 087	1 265	619	533	557	1 041
MIT KINDERN VON 6 BIS UNTER 15 JAHREN									
MIT 1 KIND	3 669	743	381	519	637	308	249	296	535
2 KINDERN	1 635	371	188	241	270	128	107	118	212
3 KINDERN	232	47	27	35	38	22	17	19	27
4 KINDERN UND MEHR	38	9	/	5	7	/	/	/	5
FRAUEN	5 573	1 171	600	800	952	460	375	435	779
KINDER 1)	7 791	1 664	854	1 127	1 321	640	522	601	1 062
ALLE KINDER 2)	11 401	2 469	1 266	1 663	1 927	935	757	857	1 527
MIT KINDERN UNTER 15 JAHREN									
MIT 1 KIND	4 280	797	434	602	733	367	298	369	680
2 KINDERN	2 964	626	337	441	518	237	206	215	384
3 KINDERN	657	142	81	98	105	55	43	47	85
4 KINDERN UND MEHR	163	36	17	23	27	13	12	13	21
FRAUEN	8 064	1 601	870	1 164	1 384	672	559	643	1 171
KINDER 1)	12 883	2 628	1 427	1 875	2 203	1 063	892	995	1 799
ALLE KINDER 2)	14 942	3 077	1 651	2 171	2 531	1 222	1 012	1 131	2 047
MIT KINDERN VON 15 BIS UNTER 18 JAHREN									
MIT 1 KIND	2 046	428	218	296	354	169	143	163	275
2 KINDERN UND MEHR	168	36	19	23	31	14	9	11	25
FRAUEN	2 214	464	238	319	385	183	152	174	300
KINDER 1)	2 388	501	258	343	416	197	162	186	325
ALLE KINDER 2)	4 625	996	515	681	792	380	308	350	602
DARUNTER: SCHUELER									
MIT 1 KIND	1 722	336	177	247	306	146	124	141	244
2 KINDERN UND MEHR	120	21	13	18	22	10	8	9	20
FRAUEN	1 842	357	191	265	329	156	131	150	264
KINDER 1)	1 965	379	204	282	352	166	139	159	284
ALLE KINDER 2)	3 870	770	414	569	682	329	269	304	534
MIT KINDERN UNTER 18 JAHREN									
MIT 1 KIND	4 656	852	475	650	800	403	334	408	733
2 KINDERN	3 534	752	395	523	621	283	240	260	460
3 KINDERN	848	186	103	125	139	70	56	58	111
4 KINDERN UND MEHR	228	49	25	34	36	19	16	18	31
FRAUEN	9 266	1 839	999	1 332	1 596	774	646	744	1 336
KINDER 1)	15 271	3 129	1 685	2 218	2 619	1 260	1 054	1 181	2 124
ALLE KINDER 2)	16 771	3 476	1 871	2 450	2 871	1 384	1 149	1 283	2 289
MIT KINDERN VON 18 JAHREN UND AELTER									
MIT 1 KIND	4 012	811	444	604	716	348	274	299	516
2 KINDERN	986	217	129	173	174	77	65	59	93
3 KINDERN	135	35	18	26	21	11	8	7	9
4 KINDERN UND MEHR	20	6	5	/	/	/	/	/	/
FRAUEN	5 153	1 069	596	806	914	436	347	366	619
KINDER 1)	6 474	1 377	778	1 039	1 138	537	429	443	732
ALLE KINDER 2)	8 109	1 737	975	1 292	1 414	672	530	562	927

*) ERGEBNIS DES MIKROZENSUS.- BEVÖLKERUNG AM FAMILIENWOHNSTZ.
1) KINDER DER JEWELIGEN ALTERSGRUPPE.
2) KINDER ALLER ALTERSGRUPPEN, DIE BEI DEN BETREFFENDEN MUETTERN LEBEN.

6 Frauen
6.11 Frauen im Alter von 15 Jahren und mehr im April 1993 nach Ländern und Familienstand*)
1 000

Land	Ins- gesamt	Verheiratet zusammen- lebend	Allein- stehend ohne Kinder/ allein- erziehend	Davon			
				ledig	verheiratet getrennt- lebend	verwitwet	geschieden
ohne Kinder							
Baden-Württemberg	2 676	1 018	1 658	972	34	530	123
Bayern	3 105	1 195	1 910	1 087	34	642	148
Berlin	1 027	362	666	327	17	213	109
Berlin - West	685	225	461	225	15	153	69
Berlin - Ost	342	137	205	102	/	60	40
Brandenburg	609	262	346	161	/	140	43
Bremen	207	81	127	64	/	45	13
Hamburg	555	190	364	195	10	115	44
Hessen	1 638	646	993	547	27	330	90
Mecklenburg-Vorpommern	424	175	249	127	/	95	26
Niedersachsen	2 096	843	1 253	681	21	457	95
Nordrhein-Westfalen	4 933	2 005	2 928	1 559	70	1 061	238
Rheinland-Pfalz	1 022	413	609	330	14	220	44
Saarland	308	123	185	89	/	80	13
Sachsen	1 251	545	706	317	6	293	90
Sachsen-Anhalt	706	316	389	175	/	168	44
Schleswig-Holstein	752	299	453	240	8	165	40
Thüringen	626	283	343	161	/	139	41
Deutschland	21 933	8 755	13 178	7 029	256	4 692	1 200
Nachrichtlich:							
Früheres Bundesgebiet	17 978	7 037	10 940	5 987	239	3 798	917
Neue Länder und Berlin-Ost	3 955	1 718	2 237	1 042	18	894	284
mit Kindern							
Baden-Württemberg	1 668	1 437	232	44	25	79	84
Bayern	1 956	1 660	296	60	32	109	95
Berlin	497	354	144	52	15	16	61
Berlin - West	284	205	78	26	10	10	32
Berlin - Ost	214	149	65	27	5	5	28
Brandenburg	458	355	102	35	6	20	41
Bremen	100	77	23	6	/	/	10
Hamburg	223	168	55	15	6	11	23
Hessen	939	798	141	27	18	43	52
Mecklenburg-Vorpommern	347	275	72	25	/	15	29
Niedersachsen	1 208	1 017	191	39	19	66	67
Nordrhein-Westfalen	2 804	2 398	406	69	48	137	152
Rheinland-Pfalz	647	551	97	14	12	38	33
Saarland	175	147	28	/	/	11	10
Sachsen	781	621	160	58	7	31	64
Sachsen-Anhalt	491	385	107	39	/	22	41
Schleswig-Holstein	416	342	74	16	9	22	27
Thüringen	464	365	99	35	/	19	41
Deutschland	13 174	10 948	2 226	539	214	643	831
Nachrichtlich:							
Früheres Bundesgebiet	10 419	8 799	1 621	320	185	531	585
Neue Länder und Berlin-Ost	2 754	2 149	605	219	29	112	245
Insgesamt							
Baden-Württemberg	4 345	2 454	1 890	1 015	60	609	207
Bayern	5 060	2 854	2 206	1 147	65	750	243
Berlin	1 525	715	809	379	32	229	169
Berlin - West	969	430	539	250	25	163	101
Berlin - Ost	556	286	270	129	7	65	68
Brandenburg	1 066	617	449	196	9	160	84
Bremen	307	157	150	70	7	50	23
Hamburg	778	358	420	210	16	127	68
Hessen	2 578	1 444	1 134	574	45	373	142
Mecklenburg-Vorpommern	771	450	321	152	/	110	55
Niedersachsen	3 304	1 860	1 444	720	40	523	162
Nordrhein-Westfalen	7 737	4 404	3 334	1 628	119	1 198	390
Rheinland-Pfalz	1 670	964	706	344	26	258	77
Saarland	483	270	213	94	5	91	23
Sachsen	2 031	1 166	865	374	13	323	155
Sachsen-Anhalt	1 197	701	496	214	7	190	85
Schleswig-Holstein	1 167	641	527	255	17	187	67
Thüringen	1 089	648	441	196	5	158	82
Deutschland	35 107	19 704	15 403	7 568	470	5 335	2 031
Nachrichtlich:							
Früheres Bundesgebiet	28 397	15 836	12 561	6 307	424	4 329	1 502
Neue Länder und Berlin-Ost	6 710	3 868	2 842	1 261	46	1 006	529

*) Ergebnis des Mikrozensus. - Bevölkerung am Familienwohnsitz. -
Als Alleinerziehende zählen auch Mütter mit volljährigen Kindern.

7 Lange Reihen
7.1 Privathaushalte nach Haushaltsgröße ab 1871*)

Zeitpunkt	Ins- gesamt	Einper- sonen- haus- halte	Mehrpersonenhaushalte					Haus- halts- mit- glieder*)	Perso- nen je Haus- halt	Anteil der Einperso- nenhaus- halte an den Haus- halten insgesamt	Anteil der Einperso- nenhaus- halte an den Haus- haltsmit- gliedern insgesamt
			zu- sam- men	davon mit ... Personen							
				2	3	4	5 und mehr				
1 000									Anzahl	%	
Reichsgebiet											
1. 12. 1871	8 697	536	8 161	40 310	4,63	6,2	1,3
1. 12. 1875	9 167	573	8 594	41 872	4,57	6,3	1,4
1. 12. 1880	9 609	604	9 005	44 224	4,60	6,3	1,4
1. 12. 1885	9 967	678	9 289	45 691	4,52	6,8	1,5
1. 12. 1890	10 584	748	9 837	48 108	4,55	7,1	1,6
1. 12. 1895	11 207	789	10 418	50 805	4,53	7,0	1,6
1. 12. 1900	12 179	871	11 308	1 794	2 062	2 044	5 408	54 737	4,49	7,2	1,6
1. 12. 1905	13 214	966	12 248	1 978	2 271	2 247	5 753	58 777	4,45	7,3	1,6
1. 12. 1910	14 283	1 045	13 238	2 168	2 529	2 481	6 060	62 810	4,40	7,3	1,7
16. 6. 1925	15 275	1 026	14 249	2 699	3 442	3 012	5 096	60 861	3,98	6,7	1,7
16. 6. 1933	17 695	1 482	16 213	3 840	4 391	3 401	4 581	63 946	3,61	8,4	2,3
17. 5. 1939*)	20 335	1 984	18 351	5 540	5 363	3 642	3 806	66 456	3,27	9,8	3,0
Früheres Bundesgebiet											
13. 9. 1950	16 650	3 229	13 421	4 209	3 833	2 692	2 687	49 850	2,99	19,4	6,5
Okt. 1957	18 318	3 353	14 965	4 897	4 213	3 053	2 802	53 860	2,94	18,3	6,2
6. 6. 1961	19 460	4 010	15 450	5 156	4 389	3 118	2 787	56 012	2,88	20,6	7,2
Okt. 1962	20 179	4 510	15 669	5 785	4 485	3 022	2 377	55 128	2,73	22,3	8,2
April 1963	20 273	4 592	15 681	5 738	4 480	3 057	2 406	55 430	2,73	22,6	8,3
April 1964	20 848	4 848	16 000	5 812	4 500	3 138	2 550	57 059	2,74	23,3	8,5
Mai 1965	21 211	5 143	16 068	6 011	4 440	3 144	2 473	57 212	2,70	24,2	9,0
April 1966	21 540	5 145	16 395	5 972	4 456	3 296	2 671	58 971	2,74	23,9	8,7
April 1967	21 670	5 411	16 259	6 098	4 349	3 229	2 584	58 371	2,69	25,0	9,3
April 1968	22 021	5 538	16 483	6 063	4 406	3 323	2 691	59 576	2,71	25,1	9,3
April 1969	22 287	5 754	16 533	6 090	4 358	3 352	2 733	59 991	2,69	25,8	9,6
27. 5. 1970	21 991	5 527	16 464	5 959	4 314	3 351	2 839	60 176	2,74	25,1	9,2
April 1971	22 852	6 106	16 746	6 245	4 343	3 456	2 701	60 873	2,86	26,7	10,0
April 1972	22 994	6 014	16 980	6 422	4 356	3 454	2 749	61 406	2,67	26,2	9,8
Mai 1973	23 233	6 071	17 162	6 523	4 410	3 501	2 728	61 874	2,66	26,1	9,8
April 1974	23 651	6 431	17 221	6 724	4 416	3 484	2 596	61 799	2,61	27,2	10,4
Mai 1975	23 722	6 554	17 168	6 746	4 346	3 561	2 515	61 563	2,60	27,6	10,6
Mai 1976	23 943	6 867	17 076	6 807	4 313	3 539	2 417	61 200	2,56	28,7	11,2
April 1977	24 165	7 062	17 103	6 829	4 371	3 540	2 363	61 245	2,53	29,2	11,5
April 1978	24 221	7 093	17 128	6 897	4 355	3 577	2 300	61 101	2,52	29,3	11,6
April 1979	24 486	7 353	17 133	6 975	4 329	3 577	2 253	61 109	2,50	30,0	12,0
April 1980	24 811	7 493	17 318	7 123	4 387	3 632	2 176	61 481	2,48	30,2	12,2
Mai 1981	25 100	7 730	17 370	7 200	4 394	3 649	2 129	61 658	2,46	30,8	12,5
April 1982	25 336	7 926	17 410	7 283	4 474	3 636	2 017	61 560	2,43	31,3	12,9
Juni 1985	26 367	8 863	17 504	7 861	4 514	3 480	1 649	61 006	2,31	33,6	14,5
April 1986	26 739	9 177	17 562	7 886	4 564	3 516	1 596	61 357	2,29	34,3	15,0
März 1987	27 006	9 354	17 652	8 012	4 612	3 466	1 562	61 544	2,28	34,6	15,2
April 1988	27 403	9 563	17 840	8 228	4 635	3 467	1 509	61 931	2,26	34,9	15,4
April 1989	27 793	9 805	17 988	8 369	4 660	3 495	1 464	62 390	2,24	35,3	15,7
April 1990	28 175	9 849	18 326	8 520	4 712	3 602	1 493	63 492	2,25	35,0	15,5
April 1991	28 583	10 019	18 564	8 730	4 680	3 644	1 511	64 246	2,25	35,1	15,6
Mai 1992	29 043	10 171	18 872	8 995	4 715	3 664	1 498	65 026	2,24	35,0	15,6
April 1993	29 496	10 409	19 088	9 191	4 710	3 658	1 528	65 776	2,23	35,3	15,8
Deutschland											
April 1991	35 256	11 858	23 398	10 863	6 017	4 742	1 777	80 152	2,27	33,6	14,8
Mai 1992	35 700	12 044	23 656	11 156	6 018	4 730	1 752	80 732	2,26	33,7	14,9
April 1993	36 230	12 379	23 851	11 389	5 995	4 698	1 770	81 428	2,25	34,2	15,2

*) Bis 1939, 1950, 1961 und 1970 Ergebnis der Volkszählung, sonst Ergebnis des Mikrozensus (1975 aus der EG-Arbeitskräfteerhebung). - 1950 Wohnbevölkerung, 1957 bis 1969 und 1971 wohnberechtigte Bevölkerung, 1970 und ab 1972 Bevölkerung in Privathaushalten.

*) Für 1875 bis 1895 geschätzt.
 *) Gebietsstand: 31.12.1937.

7 Lange Reihen
7.2 Privathaushalte mit ausländischer Bezugsperson nach Haushaltsgröße ab 1970*)

Zeitpunkt	Ins- gesamt	Einper- sonen- haus- halte	zu- sammen	Mehrpersonenhaushalte				Haus- halts- mit- glieder	Durch- schnitt- liche Haus- haltsgröße	Anteil der Ein- personenhaus- halte an den Haushalten insgesamt
				davon mit ... Personen						
				2	3	4	5 und mehr			
1 000										
Anzahl										
%										
Männlich										
Früheres Bundesgebiet										
27.5. 1970										
April 1972	1 061	380	681	257	192	134	98	2 554	2,41	35,8
Mai 1973	1 103	351	752	274	213	159	107	2 767	2,51	31,8
April 1974	1 455	398	1 057	355	314	236	152	3 849	2,65	27,3
Mai 1975	1 355	324	1 031	284	310	260	177	3 857	2,85	23,9
Mai 1976	1 317	317	1 001	285	293	245	178	3 744	2,84	24,1
April 1977	1 314	294	1 020	281	301	256	182	3 805	2,90	22,4
April 1978	1 295	263	1 032	260	295	280	197	3 890	3,00	20,3
April 1979	1 309	264	1 045	257	289	293	225	4 015	3,07	20,2
April 1980	1 413	287	1 126	285	305	310	246	4 359	3,08	20,3
Mai 1981	1 474	301	1 173	275	297	324	278	4 612	3,13	20,4
April 1982	1 491	302	1 189	288	298	331	271	4 635	3,11	20,3
Juni 1985	1 415	336	1 080	281	275	299	225	4 174	2,95	23,7
April 1986	1 463	372	1 091	279	278	302	232	4 271	2,92	25,4
März 1987	1 509	377	1 132	291	290	307	244	4 434	2,94	25,0
April 1988	1 411	333	1 077	277	263	301	235	4 207	2,98	23,6
April 1989	1 524	356	1 169	302	289	327	250	4 539	2,98	23,3
April 1990	1 578	365	1 213	304	305	345	260	4 742	3,00	23,1
April 1991	1 673	380	1 293	318	326	363	286	5 063	3,03	22,7
Mai 1992	1 817	410	1 407	350	362	399	295	5 448	3,00	22,6
April 1993	1 960	447	1 512	382	392	425	314	5 839	2,98	22,8
Deutschland										
April 1991	1 709	390	1 319	327	332	371	289	5 157	3,02	22,8
Mai 1992	1 863	423	1 440	362	371	408	298	5 566	2,99	22,7
April 1993	2 029	470	1 558	400	406	436	317	5 998	2,96	23,2
Weiblich										
Früheres Bundesgebiet										
27.5. 1970										
April 1972	124	95	29	18	7	/	/	171	1,38	76,7
Mai 1973	119	88	31	18	9	/	/	171	1,43	73,9
April 1974	140	106	34	23	8	/	/	191	1,37	75,6
Mai 1975	137	98	39	25	10	/	/	197	1,44	71,5
Mai 1976	143	103	40	24	10	/	/	208	1,46	72,2
April 1977	143	102	41	24	10	/	/	211	1,48	71,2
April 1978	142	100	42	23	10	7	/	214	1,51	70,6
April 1979	148	102	46	26	12	/	/	226	1,53	69,1
April 1980	160	110	50	28	13	6	/	247	1,55	68,5
Mai 1981	170	114	57	33	14	7	/	285	1,58	66,8
April 1982	177	117	60	32	16	7	/	281	1,59	66,2
Juni 1985	235	145	90	47	25	11	8	397	1,69	61,6
April 1986	258	155	103	53	31	11	8	440	1,70	60,1
März 1987	256	153	103	53	29	14	6	437	1,71	59,8
April 1988	236	141	96	50	27	12	7	407	1,72	59,5
April 1989	261	150	111	57	33	14	7	457	1,75	57,5
April 1990	280	159	122	62	38	15	7	494	1,76	56,6
April 1991	310	171	140	69	40	21	10	567	1,83	55,0
Mai 1992	355	199	156	81	44	19	13	639	1,80	55,9
April 1993	394	214	179	90	50	26	14	728	1,85	54,4
Deutschland										
April 1991	321	176	145	72	42	21	10	586	1,83	54,9
Mai 1992	366	205	161	84	46	19	13	658	1,80	56,0
April 1993	409	224	185	93	52	26	14	752	1,84	54,7
Insgesamt										
Früheres Bundesgebiet										
27.5. 1970	911	366	547	212	147	107	81	2 121	2,33	40,2
April 1972	1 185	475	710	274	199	137	100	2 725	2,30	40,1
Mai 1973	1 222	439	783	292	221	161	109	2 938	2,40	35,9
April 1974	1 595	504	1 091	378	322	238	153	4 040	2,53	31,6
Mai 1975	1 492	422	1 070	309	320	261	179	4 053	2,72	28,3
Mai 1976	1 460	420	1 040	308	304	248	180	3 952	2,71	28,8
April 1977	1 456	395	1 061	305	311	261	184	4 016	2,76	27,1
April 1978	1 436	363	1 073	283	305	287	199	4 104	2,86	25,3
April 1979	1 457	367	1 090	283	282	297	229	4 241	2,91	25,2
April 1980	1 573	396	1 177	293	318	315	250	4 608	2,93	25,2
Mai 1981	1 644	415	1 230	308	310	330	281	4 877	2,97	25,2
April 1982	1 668	419	1 248	321	314	339	275	4 917	2,95	25,1
Juni 1985	1 651	480	1 170	328	299	310	233	4 571	2,77	29,1
April 1986	1 721	527	1 194	332	309	314	240	4 711	2,74	30,6
März 1987	1 765	530	1 235	344	319	321	250	4 870	2,76	30,1
April 1988	1 647	474	1 173	327	290	314	242	4 614	2,80	28,8
April 1989	1 785	506	1 279	359	322	341	257	4 965	2,80	28,3
April 1990	1 858	524	1 335	365	343	359	268	5 237	2,82	28,2
April 1991	1 983	551	1 433	388	366	383	296	5 630	2,84	27,8
Mai 1992	2 171	609	1 563	431	407	417	308	6 088	2,80	28,0
April 1993	2 354	662	1 692	472	442	450	328	6 566	2,79	28,1
Deutschland										
April 1991	2 030	566	1 464	399	374	392	299	5 742	2,83	27,9
Mai 1992	2 229	628	1 601	446	417	427	311	6 225	2,79	28,2
April 1993	2 437	694	1 743	492	458	462	331	6 750	2,77	28,5

*) 1970 Ergebnis der Volkszählung, sonst Ergebnis des Mikrozensus
(1975 aus der EG-Arbeitskräfteerhebung). - Bevölkerung in Privathaushalten.

7 Lange Reihen
7.3 Privathaushalte nach Gemeindegrößenklassen und Haushaltsgröße ab 1957*)

Gemeinden von ... bis unter ... Einwohnern	Ins- gesamt	Einper- sonen- haus- halte	Mehrpersonenhaushalte					Haus- halts- mit- glieder	Personen je Haus- halt
			zu- sammen	davon mit ... Personen					
				2	3	4	5 und mehr		
1000									
Früheres Bundesgebiet									
Oktober 1957									
unter 5 000.....	5 979	732	5 247	1 328	1 347	1 176	1 396	20 352	3,40
5 000 - 20 000.....	2 833	472	2 361	737	677	505	442	8 502	3,00
20 000 - 100 000.....	2 770	515	2 255	758	684	450	363	7 866	2,84
100 000 und mehr.....	6 736	1 634	5 102	2 074	1 505	922	601	17 140	2,54
Insgesamt ...	18 318	3 353	14 965	4 897	4 213	3 053	2 802	53 860	2,94
6.6.1961									
unter 5 000.....	5 744	768	4 976	1 298	1 258	1 073	1 346	19 363	3,37
5 000 - 20 000.....	3 053	557	2 496	785	718	539	454	9 041	2,96
20 000 - 100 000.....	3 224	676	2 548	867	762	528	392	9 013	2,80
100 000 und mehr.....	7 439	2 009	5 431	2 206	1 651	978	595	18 595	2,50
Insgesamt ...	19 460	4 010	15 450	5 156	4 389	3 118	2 787	56 012	2,88
27.5.1970a)									
unter 5 000.....	5 564	905	4 659	1 303	1 086	1 028	1 242	18 205	3,27
5 000 - 20 000.....	3 949	834	3 115	1 042	821	686	566	11 375	2,88
20 000 - 100 000.....	4 304	1 071	3 233	1 194	886	674	479	11 534	2,68
100 000 - 200 000.....	2 255	762	1 493	649	409	268	168	5 303	2,35
200 000 - 500 000.....	2 363	739	1 624	714	459	284	167	5 619	2,38
500 000 und mehr.....	3 575	1 233	2 342	1 057	655	413	217	8 172	2,29
Insgesamt ...	22 009	5 544	16 466	5 959	4 316	3 352	2 839	60 207	2,74
April 1972									
unter 5 000.....	5 303	906	4 397	1 277	1 021	986	1 113	16 970	3,20
5 000 - 20 000.....	4 534	989	3 545	1 220	906	791	629	12 878	2,84
20 000 - 100 000.....	4 618	1 183	3 435	1 308	919	706	503	12 195	2,64
100 000 - 200 000.....	1 799	551	1 248	538	339	231	140	4 344	2,41
200 000 - 500 000.....	1 986	621	1 366	607	378	244	137	4 698	2,36
500 000 und mehr.....	4 754	1 764	2 990	1 471	794	497	228	10 322	2,17
Insgesamt ...	22 994	6 014	16 980	6 422	4 356	3 454	2 749	61 406	2,67
April 1974									
unter 5 000.....	4 396	804	3 593	1 088	840	805	860	13 718	3,12
5 000 - 20 000.....	5 168	1 136	4 033	1 416	1 045	871	701	14 541	2,81
20 000 - 100 000.....	5 336	1 421	3 915	1 510	1 038	820	548	13 911	2,61
100 000 - 200 000.....	1 842	585	1 257	539	335	249	135	4 415	2,40
200 000 - 500 000.....	1 999	657	1 341	610	357	243	132	4 650	2,33
500 000 und mehr.....	4 910	1 828	3 082	1 563	802	497	221	10 564	2,15
Insgesamt ...	23 651	6 431	17 221	6 724	4 416	3 484	2 596	61 799	2,61
Mai 1975									
unter 5 000.....	3 540	648	2 892	885	663	672	672	10 996	3,11
5 000 - 20 000.....	5 017	1 117	3 900	1 342	992	866	700	14 194	2,83
20 000 - 100 000.....	5 587	1 479	4 108	1 581	1 063	879	584	14 617	2,62
100 000 - 200 000.....	2 047	617	1 430	607	373	284	166	5 020	2,45
200 000 - 500 000.....	2 253	752	1 501	669	400	285	147	5 247	2,33
500 000 und mehr.....	5 278	1 940	3 338	1 622	856	575	245	11 488	2,18
Insgesamt ...	23 722	6 554	17 168	6 746	4 346	3 561	2 515	61 563	2,60
April 1977									
unter 5 000.....	3 253	629	2 624	826	621	586	591	9 890	3,04
5 000 - 20 000.....	5 319	1 189	4 130	1 458	1 049	947	676	14 851	2,79
20 000 - 100 000.....	6 042	1 652	4 390	1 710	1 139	953	589	15 562	2,58
100 000 - 200 000.....	1 946	633	1 313	571	357	247	138	4 594	2,36
200 000 - 500 000.....	2 536	876	1 660	764	431	307	157	5 789	2,28
500 000 und mehr.....	5 070	2 083	2 987	1 500	776	500	212	10 558	2,08
Insgesamt ...	24 165	7 062	17 103	6 829	4 371	3 540	2 363	61 245	2,53

*) 1961 und 1970 Ergebnis der Volkszählung; sonst Ergebnis des Mikrozensus (1975 aus der EG-Arbeitskräfteerhebung). - 1957 und 1961 wohnberechtigte Bevölkerung, ab 1970 Bevölkerung in Privathaushalten.

a) Die Zahlen wurden der 10% Stichprobe der Volkszählung 1970 entnommen, daher Abweichungen zu den übrigen Tabellen mit Angaben über Privathaushalte aus der Volkszählung 1970, denn diese stammen aus der Totalerhebung.

7 Lange Reihen
7.3 Privathaushalte nach Gemeindegrößenklassen und Haushaltsgröße ab 1957*)

Gemeinden von ... bis unter ... Einwohnern	Ins- gesamt	Einper- sonen- haus- halte	Mehrpersonenhaushalte					Haus- halts- mit- glieder	Personen je Haus- halt	
			zu- sammen	davon mit ... Personen						
				2	3	4	5 und mehr			
1000										Anzahl
April 1978										
unter 5 000.....	3 255	622	2 632	836	617	596	583	9 884	3,03	
5 000 - 20 000.....	5 396	1 218	4 178	1 492	1 064	961	662	14 947	2,77	
20 000 - 100 000.....	6 018	1 658	4 359	1 713	1 120	968	558	15 389	2,56	
100 000 - 200 000.....	2 093	680	1 413	620	381	269	143	4 917	2,35	
200 000 - 500 000.....	2 402	822	1 580	727	408	299	147	5 502	2,29	
500 000 und mehr.....	5 058	2 092	2 965	1 509	766	483	207	10 462	2,07	
Insgesamt	24 221	7 093	17 128	6 897	4 355	3 577	2 300	61 101	2,52	
April 1979										
unter 5 000.....	3 042	577	2 465	784	575	573	533	9 209	3,03	
5 000 - 20 000.....	5 572	1 283	4 289	1 531	1 100	986	672	15 340	2,75	
20 000 - 100 000.....	6 281	1 791	4 490	1 788	1 158	987	557	15 838	2,52	
100 000 - 200 000.....	2 086	712	1 374	617	360	262	135	4 806	2,30	
200 000 - 500 000.....	2 407	848	1 559	733	394	284	148	5 438	2,26	
500 000 und mehr.....	5 099	2 142	2 956	1 523	742	485	207	10 477	2,05	
Insgesamt	24 486	7 353	17 133	6 975	4 329	3 577	2 253	61 109	2,50	
April 1980										
unter 5 000.....	3 077	593	2 484	788	588	594	514	9 246	3,00	
5 000 - 20 000.....	5 654	1 317	4 337	1 564	1 108	1 011	654	15 438	2,73	
20 000 - 100 000.....	6 350	1 799	4 550	1 844	1 171	996	540	15 937	2,51	
100 000 - 200 000.....	2 172	763	1 410	637	373	268	132	4 941	2,27	
200 000 - 500 000.....	2 459	862	1 598	775	399	280	144	5 507	2,24	
500 000 und mehr.....	5 100	2 161	2 939	1 516	749	483	192	10 412	2,04	
Insgesamt	24 811	7 493	17 318	7 123	4 387	3 632	2 176	61 481	2,48	
Mai 1981										
unter 5 000.....	3 087	612	2 475	801	596	590	489	9 132	2,96	
5 000 - 20 000.....	5 728	1 363	4 365	1 604	1 109	1 010	641	15 490	2,70	
20 000 - 100 000.....	6 600	1 903	4 697	1 898	1 223	1 028	548	16 466	2,49	
100 000 - 200 000.....	2 102	765	1 337	622	345	250	121	4 698	2,23	
200 000 - 500 000.....	2 459	899	1 560	746	400	285	130	5 430	2,21	
500 000 und mehr.....	5 125	2 188	2 937	1 529	722	485	201	10 443	2,04	
Insgesamt	25 100	7 730	17 370	7 200	4 394	3 649	2 129	61 658	2,46	
April 1982										
unter 5 000.....	3 115	631	2 484	812	618	591	464	9 083	2,92	
5 000 - 20 000.....	5 725	1 380	4 345	1 597	1 132	1 002	613	15 358	2,68	
20 000 - 100 000.....	6 619	1 934	4 685	1 913	1 234	1 028	511	16 354	2,47	
100 000 - 200 000.....	2 194	825	1 370	649	346	255	120	4 829	2,20	
200 000 - 500 000.....	2 506	932	1 574	769	411	278	117	5 446	2,17	
500 000 und mehr.....	5 176	2 224	2 952	1 544	733	483	193	10 490	2,03	
Insgesamt	25 336	7 926	17 410	7 283	4 474	3 636	2 017	61 560	2,43	
Juni 1985										
unter 5 000.....	3 185	714	2 471	896	617	575	383	8 778	2,76	
5 000 - 20 000.....	6 043	1 608	4 435	1 770	1 170	991	504	15 369	2,54	
20 000 - 100 000.....	6 990	2 229	4 760	2 138	1 248	963	412	16 315	2,33	
100 000 - 200 000.....	2 230	893	1 337	672	343	232	91	4 678	2,10	
200 000 - 500 000.....	2 604	1 029	1 576	794	413	267	101	5 470	2,10	
500 000 und mehr.....	5 315	2 390	2 925	1 591	724	452	158	10 397	2,00	
Insgesamt	26 367	8 863	17 504	7 861	4 514	3 480	1 649	61 006	2,31	
April 1986										
unter 5 000.....	3 226	729	2 498	922	619	595	361	8 810	2,73	
5 000 - 20 000.....	6 166	1 668	4 498	1 789	1 206	1 019	484	15 579	2,53	
20 000 - 100 000.....	7 225	2 374	4 851	2 199	1 273	967	411	16 657	2,31	
100 000 - 200 000.....	2 146	877	1 269	620	340	225	85	4 487	2,09	
200 000 - 500 000.....	2 599	1 064	1 535	779	395	264	97	5 385	2,07	
500 000 und mehr.....	5 377	2 466	2 911	1 577	730	446	158	10 439	1,94	
Insgesamt	26 739	9 177	17 562	7 886	4 564	3 516	1 596	61 357	2,29	

*) 1961 und 1970 Ergebnis der Volkszählung; sonst Ergebnis des Mikrozensus (1975 aus der EG-Arbeitskräfteerhebung). - 1957 und 1961 wohnberechtigte Bevölkerung, ab 1970 Bevölkerung in Privathaushalten.

7 Lange Reihen
7.3 Privathaushalte nach Gemeindegrößenklassen und Haushaltsgröße ab 1957*)

Gemeinden von ... bis unter ... Einwohnern	Ins- gesamt	Einper- sonen- haus- halte	Mehrpersonenhaushalte					Haus- halts- mit- glieder	Personen je Haus- halt	
			zu- sammen	davon mit ... Personen						
				2	3	4	5 und mehr			
1000										Anzahl
März 1987										
unter 5 000.....	3 265	748	2 518	929	643	595	351	8 840	2,71	
5 000 - 20 000.....	6 202	1 699	4 503	1 822	1 211	999	472	15 535	2,50	
20 000 - 100 000.....	7 223	2 389	4 833	2 207	1 293	939	395	16 555	2,29	
100 000 - 200 000.....	2 485	1 026	1 460	736	373	252	99	5 153	2,07	
200 000 - 500 000.....	2 468	1 023	1 445	739	370	246	91	5 087	2,06	
500 000 und mehr.....	5 362	2 469	2 893	1 580	724	435	154	10 375	1,93	
Insgesamt ...	27 006	9 354	17 652	8 012	4 612	3 466	1 562	61 544	2,28	
April 1988										
unter 5 000.....	3 328	782	2 546	963	651	593	338	8 879	2,67	
5 000 - 20 000.....	6 376	1 774	4 602	1 921	1 207	1 009	465	15 783	2,48	
20 000 - 100 000.....	7 221	2 406	4 815	2 227	1 286	927	375	16 429	2,28	
100 000 - 200 000.....	2 337	974	1 362	690	347	238	87	4 812	2,06	
200 000 - 500 000.....	2 669	1 117	1 552	803	400	257	92	5 444	2,04	
500 000 und mehr.....	5 473	2 509	2 963	1 624	745	443	152	10 585	1,93	
Insgesamt ...	27 403	9 563	17 840	8 228	4 635	3 467	1 509	61 931	2,26	
April 1989										
unter 5 000.....	3 377	821	2 556	984	656	593	324	8 895	2,63	
5 000 - 20 000.....	6 438	1 796	4 642	1 964	1 215	1 019	443	15 829	2,46	
20 000 - 100 000.....	7 374	2 458	4 916	2 288	1 303	959	366	16 739	2,27	
100 000 - 200 000.....	2 538	1 054	1 484	757	380	259	89	5 214	2,05	
200 000 - 500 000.....	2 507	1 088	1 418	745	359	231	84	5 034	2,01	
500 000 und mehr.....	5 559	2 588	2 971	1 632	748	434	158	10 679	1,92	
Insgesamt ...	27 793	9 805	17 988	8 369	4 660	3 495	1 464	62 390	2,24	
April 1990										
unter 5 000.....	3 536	821	2 715	1 035	707	643	328	9 374	2,65	
5 000 - 20 000.....	6 646	1 862	4 784	2 007	1 255	1 062	461	16 374	2,46	
20 000 - 100 000.....	7 224	2 395	4 829	2 232	1 273	959	365	16 476	2,28	
100 000 - 200 000.....	2 517	1 037	1 480	760	369	256	96	5 204	2,07	
200 000 - 500 000.....	2 693	1 151	1 543	823	392	240	87	5 401	2,01	
500 000 und mehr.....	5 558	2 584	2 975	1 663	717	439	157	10 664	1,92	
Insgesamt ...	21 175	9 849	18 326	8 520	4 712	3 602	1 493	63 492	2,25	
April 1991										
unter 5 000.....	3 559	828	2 731	1 055	700	655	320	9 398	2,64	
5 000 - 20 000.....	6 744	1 886	4 858	2 063	1 253	1 074	468	16 598	2,46	
20 000 - 100 000.....	7 425	2 489	4 936	2 324	1 278	965	369	16 803	2,26	
100 000 - 200 000.....	2 564	1 077	1 487	768	365	258	96	5 260	2,05	
200 000 - 500 000.....	2 715	1 154	1 561	840	390	243	89	5 457	2,01	
500 000 und mehr.....	5 577	2 586	2 991	1 681	695	449	168	10 730	1,92	
Insgesamt ...	28 583	10 019	18 564	8 730	4 680	3 644	1 511	64 246	2,25	
Mai 1992										
unter 5 000.....	3 583	853	2 729	1 079	687	643	320	9 378	2,62	
5 000 - 20 000.....	6 916	1 956	4 960	2 132	1 279	1 091	459	16 892	2,44	
20 000 - 100 000.....	7 561	2 536	5 025	2 381	1 303	980	362	17 053	2,26	
100 000 - 200 000.....	2 638	1 100	1 538	808	374	262	94	5 395	2,05	
200 000 - 500 000.....	2 738	1 152	1 586	865	383	246	93	5 511	2,01	
500 000 und mehr.....	5 607	2 575	3 033	1 729	690	443	171	10 796	1,93	
Insgesamt ...	29 043	10 171	18 872	8 995	4 715	3 664	1 498	65 026	2,24	

*) 1961 und 1970 Ergebnis der Volkszählung; sonst Ergebnis des Mikrozensus (1975 aus der EG-Arbeitskräfteerhebung). - 1957 und 1961 wohnberechtigte Bevölkerung, ab 1970 Bevölkerung in Privathaushalten.

7 Lange Reihen
7.3 Privathaushalte nach Gemeindegrößenklassen und Haushaltsgröße ab 1957*)

Gemeinden von ... bis unter ... Einwohnern	Ins- gesamt	Einper- sonen- haus- halte	Mehrpersonenhaushalte					Haus- halts- mit- glieder	Personen je Haus- halt
			zu- sammen	davon mit ... Personen					
				2	3	4	5 und mehr		
1000									
April 1993									
unter 5 000.....	3 637	901	2 737	1 107	683	628	318	9 396	2,58
5 000 - 20 000.....	7 090	2 035	5 055	2 200	1 289	1 098	469	17 214	2,43
20 000 - 100 000.....	7 672	2 560	5 111	2 456	1 296	985	374	17 301	2,26
100 000 - 200 000.....	2 681	1 143	1 537	808	368	264	98	5 443	2,03
200 000 - 500 000.....	2 495	1 045	1 451	796	346	221	88	5 035	2,02
500 000 und mehr.....	5 922	2 725	3 197	1 825	728	462	182	11 386	1,92
Insgesamt ...	29 496	10 409	19 088	9 191	4 710	3 658	1 528	65 776	2,23
Deutschland									
April 1991									
unter 5 000.....	5 715	1 345	4 371	1 718	1 138	1 072	443	14 866	2,60
5 000 - 20 000.....	7 777	2 159	5 618	2 393	1 466	1 251	508	19 084	2,45
20 000 - 100 000.....	8 955	2 906	6 049	2 834	1 589	1 208	418	20 402	2,28
100 000 - 200 000.....	2 881	1 169	1 712	869	430	307	106	5 966	2,08
200 000 - 500 000.....	3 514	1 393	2 122	1 103	549	354	115	7 284	2,07
500 000 und mehr.....	6 414	2 887	3 527	1 946	844	550	187	12 520	1,95
Insgesamt ...	35 256	11 858	23 398	10 863	6 017	4 742	1 777	80 152	2,27
Mai 1992									
unter 5 000.....	5 738	1 373	4 364	1 755	1 118	1 058	433	14 801	2,58
5 000 - 20 000.....	7 935	2 230	5 706	2 488	1 481	1 280	497	19 319	2,43
20 000 - 100 000.....	9 077	2 962	6 115	2 888	1 607	1 209	412	20 586	2,27
100 000 - 200 000.....	2 946	1 187	1 759	909	438	309	103	6 111	2,07
200 000 - 500 000.....	3 537	1 395	2 143	1 133	541	352	117	7 318	2,07
500 000 und mehr.....	6 467	2 897	3 569	2 004	833	542	191	12 598	1,95
Insgesamt ...	35 700	12 044	23 656	11 156	6 018	4 730	1 752	80 732	2,26
April 1993									
unter 5 000.....	5 800	1 441	4 359	1 784	1 115	1 034	425	14 776	2,55
5 000 - 20 000.....	8 148	2 330	5 819	2 556	1 491	1 266	506	19 694	2,42
20 000 - 100 000.....	9 172	3 000	6 172	2 961	1 591	1 200	421	20 738	2,26
100 000 - 200 000.....	3 002	1 239	1 763	914	430	312	107	6 180	2,06
200 000 - 500 000.....	3 307	1 307	2 000	1 064	497	328	111	6 838	2,07
500 000 und mehr.....	6 801	3 062	3 739	2 110	871	558	200	13 202	1,94
Insgesamt ...	36 230	12 379	23 851	11 389	5 995	4 698	1 770	81 428	2,25

*) 1961 und 1970 Ergebnis der Volkszählung; sonst Ergebnis des Mikrozensus (1975 aus der EG-Arbeitskräfteerhebung). - 1957 und 1961 wohnberechtigte Bevölkerung, ab 1970 Bevölkerung in Privathaushalten.

7 Lange
7.4 Privathaushalte
in

Lfd. Nr.	Zeitpunkt	Deutsch- land	Früheres Bundes- gebiet	Baden - Württem- berg	Bayern	Berlin			Branden- burg	Bremen	
						zu- sammen	Berlin - West	Berlin - Ost			
											Ins
1	13.9. 1950 ¹⁾	x	16 650	2 100	2 833	x	971	x	x	208	
2	Okt. 1957	x	18 318	2 436	3 020	x	1 019	x	x	243	
3	6.6. 1961	x	19 460	2 634	3 179	x	1 031	x	x	264	
4	Okt. 1962	x	20 179	2 723	3 285	x	1 024	x	x	277	
5	April 1963	x	20 273	2 744	3 321	x	1 036	x	x	276	
6	Mai 1965	x	21 211	2 939	3 437	x	1 075	x	x	250	
7	April 1967	x	21 670	3 019	3 551	x	1 065	x	x	262	
8	27.5. 1970	x	21 991	3 128	3 678	x	1 062	x	x	285	
9	April 1971	x	22 852	3 257	3 883	x	1 058	x	x	291	
10	April 1972	x	22 994	3 370	3 855	x	1 054	x	x	309	
11	Mai 1973	x	23 233	3 415	3 905	x	1 065	x	x	311	
12	April 1974	x	23 651	3 506	4 004	x	1 038	x	x	312	
13	Mai 1975	x	23 722	3 450	4 090	x	1 014	x	x	307	
14	Mai 1976	x	23 943	3 502	4 085	x	1 007	x	x	315	
15	April 1977	x	24 165	3 547	4 122	x	1 017	x	x	306	
16	April 1978	x	24 221	3 536	4 145	x	1 015	x	x	309	
17	April 1979	x	24 486	3 581	4 213	x	1 024	x	x	303	
18	April 1980	x	24 811	3 643	4 286	x	1 038	x	x	309	
19	Mai 1981	x	25 100	3 702	4 352	x	1 035	x	x	317	
20	April 1982	x	25 336	3 729	4 389	x	1 024	x	x	322	
21	Juni 1985	x	26 367	3 865	4 746	x	1 040	x	x	333	
22	April 1986	x	26 739	3 963	4 852	x	1 037	x	x	327	
23	März 1987	x	27 006	3 999	4 937	x	1 020	x	x	327	
24	April 1988	x	27 403	4 060	4 934	x	1 110	x	x	333	
25	April 1989	x	27 793	4 165	4 959	x	1 118	x	x	330	
26	April 1990	x	28 175	4 308	4 916	x	1 170	x	x	337	
27	April 1991	35 256	28 583	4 383	4 995	1 754	1 161	594	1 039	340	
28	Mai 1992	35 700	29 043	4 480	5 069	1 790	1 171	619	1 037	343	
29	April 1993	36 230	29 496	4 565	5 183	1 806	1 170	636	1 059	340	

darunter: Ein

30	13.9. 1950 ¹⁾	x	3 229	418	525	x	341	x	x	49
31	Okt. 1957	x	3 353	438	535	x	348	x	x	53
32	6.6. 1961	x	4 010	558	644	x	377	x	x	62
33	Okt. 1962	x	4 510	605	698	x	399	x	x	74
34	April 1963	x	4 592	607	726	x	406	x	x	72
35	Mai 1965	x	5 143	711	787	x	443	x	x	50
36	April 1967	x	5 411	754	835	x	449	x	x	58
37	27.5. 1970	x	5 527	771	904	x	470	x	x	76
38	April 1971	x	6 106	839	1 029	x	478	x	x	81
39	April 1972	x	6 014	906	953	x	473	x	x	97
40	Mai 1973	x	6 071	909	958	x	478	x	x	100
41	April 1974	x	6 431	974	1 044	x	459	x	x	100
42	Mai 1975	x	6 554	947	1 120	x	447	x	x	97
43	Mai 1976	x	6 867	1 025	1 119	x	482	x	x	107
44	April 1977	x	7 062	1 057	1 139	x	513	x	x	103
45	April 1978	x	7 093	1 030	1 141	x	513	x	x	104
46	April 1979	x	7 353	1 063	1 201	x	527	x	x	97
47	April 1980	x	7 493	1 085	1 237	x	543	x	x	106
48	Mai 1981	x	7 730	1 110	1 288	x	542	x	x	112
49	April 1982	x	7 926	1 148	1 307	x	536	x	x	117
50	Juni 1985	x	8 863	1 279	1 595	x	535	x	x	138
51	April 1986	x	9 177	1 346	1 678	x	538	x	x	140
52	März 1987	x	9 354	1 362	1 747	x	518	x	x	136
53	April 1988	x	9 563	1 419	1 735	x	556	x	x	137
54	April 1989	x	9 805	1 513	1 743	x	552	x	x	136
55	April 1990	x	9 849	1 563	1 673	x	591	x	x	141
56	April 1991	11 858	10 019	1 576	1 695	787	573	214	269	144
57	Mai 1992	12 044	10 171	1 619	1 704	820	583	237	279	142
58	April 1993	12 379	10 409	1 667	1 755	828	580	248	291	140

¹⁾ 1950, 1961 und 1970 Ergebnis der Volkszählung; sonst Ergebnis des Mikrozensus (1975 aus der EG-Arbeitskräfteerhebung). - 1950 Wohnbevölkerung, 1957 bis 1967 und 1971 wohnberechtigte Bevölkerung, 1970 und ab 1972 Bevölkerung in Privathaushalten.

²⁾ Für das Saarland 14.11.1951.

Reihen
nach Ländern ab 1950*)
1 000

Hamburg	Hessen	Mecklen- burg - Vor- pommern	Nieder- sachsen	Nord- rhein - West- falen	Rhein- land - Pfalz	Saar- land	Sachsen	Sachsen - Anhalt	Schleswig - Holstein	Thüringen	Lfd. Nr.
gesamt											
645	1 433	x	2 115	4 249	922	307	x	x	866	x	1
721	1 638	x	2 163	4 886	1 054	335	x	x	803	x	2
748	1 684	x	2 214	5 423	1 118	360	x	x	804	x	3
786	1 731	x	2 261	5 776	1 131	375	x	x	816	x	4
788	1 742	x	2 255	5 768	1 139	380	x	x	824	x	5
800	1 878	x	2 401	5 984	1 183	387	x	x	877	x	6
803	1 922	x	2 391	6 123	1 225	403	x	x	907	x	7
796	1 963	x	2 465	6 093	1 219	389	x	x	913	x	8
795	2 033	x	2 518	6 370	1 264	416	x	x	967	x	9
804	2 049	x	2 550	6 374	1 273	413	x	x	943	x	10
807	2 068	x	2 585	6 427	1 293	413	x	x	944	x	11
800	2 136	x	2 666	6 507	1 311	407	x	x	964	x	12
805	2 154	x	2 703	6 505	1 307	400	x	x	989	x	13
809	2 178	x	2 712	6 596	1 337	406	x	x	996	x	14
818	2 227	x	2 741	6 637	1 339	412	x	x	999	x	15
819	2 236	x	2 744	6 669	1 343	408	x	x	997	x	16
801	2 253	x	2 781	6 749	1 350	409	x	x	1 022	x	17
808	2 278	x	2 804	6 845	1 360	415	x	x	1 026	x	18
794	2 300	x	2 832	6 921	1 383	409	x	x	1 056	x	19
790	2 298	x	2 854	7 031	1 405	414	x	x	1 080	x	20
799	2 362	x	3 016	7 137	1 488	441	x	x	1 140	x	21
826	2 367	x	3 043	7 241	1 497	447	x	x	1 140	x	22
843	2 399	x	3 065	7 300	1 531	442	x	x	1 144	x	23
866	2 405	x	3 121	7 418	1 551	458	x	x	1 147	x	24
889	2 432	x	3 143	7 559	1 582	476	x	x	1 142	x	25
864	2 525	x	3 197	7 605	1 593	489	x	x	1 172	x	26
868	2 566	743	3 242	7 732	1 620	492	2 049	1 194	1 184	1 054	27
877	2 601	737	3 289	7 855	1 658	496	2 035	1 180	1 206	1 049	28
896	2 658	747	3 353	7 894	1 699	504	2 044	1 189	1 235	1 059	29
personenhaushalte											
183	276	x	370	717	131	38	x	x	180	x	30
195	288	x	375	774	145	42	x	x	160	x	31
220	343	x	419	977	182	59	x	x	170	x	32
256	372	x	465	1 208	200	65	x	x	176	x	33
259	378	x	465	1 222	204	69	x	x	183	x	34
260	451	x	541	1 378	231	79	x	x	212	x	35
280	465	x	543	1 467	252	90	x	x	219	x	36
285	484	x	565	1 429	238	80	x	x	227	x	37
285	517	x	585	1 669	268	99	x	x	255	x	38
292	519	x	610	1 576	257	92	x	x	239	x	39
292	512	x	626	1 599	270	92	x	x	235	x	40
306	564	x	667	1 695	282	97	x	x	244	x	41
318	569	x	691	1 721	286	97	x	x	281	x	42
321	594	x	723	1 811	306	100	x	x	279	x	43
333	643	x	738	1 836	309	103	x	x	288	x	44
337	672	x	748	1 853	318	104	x	x	274	x	45
328	675	x	800	1 937	321	107	x	x	297	x	46
334	684	x	799	1 972	328	107	x	x	299	x	47
327	695	x	810	2 086	336	104	x	x	320	x	48
321	693	x	825	2 182	357	103	x	x	337	x	49
358	758	x	947	2 343	414	127	x	x	369	x	50
378	749	x	997	2 431	425	132	x	x	362	x	51
399	768	x	999	2 475	454	136	x	x	360	x	52
412	765	x	1 030	2 525	463	144	x	x	378	x	53
433	776	x	1 039	2 603	485	159	x	x	367	x	54
400	846	x	1 061	2 545	481	176	x	x	373	x	55
391	870	180	1 081	2 638	490	179	596	320	382	260	56
394	882	177	1 089	2 664	509	181	600	313	404	268	57
417	907	190	1 136	2 664	535	184	626	337	423	278	58

7 Lange Reihen
7.5 Privathaushalte nach Familienstand der Bezugsperson ab 1950*)
1000

Zeitpunkt	Insgesamt						Darunter mit männlicher Bezugsperson					
	insgesamt	ledig	verheiratet zusammenlebend	verheiratet getrenntlebend	verwitwet	geschieden	zusammen	ledig	verheiratet zusammenlebend	verheiratet getrenntlebend	verwitwet	geschieden
Einpersonenhaushalte												
Früheres Bundesgebiet												
13.9. 1950 ¹⁾	2 849	1 183	x	313	1 117	236	1 126	585	x	199	222	120
Okt. 1957 ²⁾	3 353	1 243	x	-	1 775	335	929	496	x	-	285	148
6. 6. 1961	4 010	1 507	x	225	1 894	383	1 256	658	x	156	279	162
April 1964	4 848	1 599	x	228	2 596	425	1 321	634	x	153	374	160
April 1966	5 145	1 632	x	237	2 818	459	1 352	640	x	155	389	167
April 1968	5 538	1 712	x	269	3 051	506	1 475	692	x	181	417	186
April 1969	5 754	1 794	x	296	3 132	531	1 528	722	x	196	417	193
27.5. 1970	5 527	1 793	x	400	2 793	541	1 586	772	x	262	348	214
April 1971	6 106	1 836	x	332	3 349	590	1 623	742	x	229	433	219
April 1972	6 014	1 943	x	377	3 130	564	1 741	845	x	283	394	218
Mai 1973	6 071	1 915	x	357	3 220	579	1 692	813	x	262	394	223
April 1974	6 431	2 051	x	386	3 365	629	1 849	868	x	294	441	246
Mai 1975	6 554	2 126	x	358	3 437	634	1 870	884	x	262	472	252
Mai 1976	6 867	2 249	x	359	3 537	722	1 995	955	x	264	475	301
April 1977	7 062	2 375	x	333	3 604	750	2 087	1 034	x	239	491	324
April 1978	7 093	2 427	x	348	3 584	735	2 098	1 067	x	239	487	304
April 1979	7 353	2 561	x	353	3 677	761	2 195	1 154	x	239	489	313
April 1980	7 493	2 680	x	376	3 668	770	2 298	1 241	x	255	485	317
Mai 1981	7 730	2 815	x	390	3 710	814	2 389	1 312	x	263	479	335
April 1982	7 926	2 932	x	423	3 720	850	2 507	1 376	x	282	493	357
Juni 1985	8 863	3 474	x	497	3 833	1 059	3 107	1 736	x	339	554	478
April 1986	9 177	3 771	x	510	3 815	1 081	3 256	1 902	x	348	519	487
März 1987	9 354	3 892	x	527	3 815	1 120	3 382	1 982	x	359	527	514
April 1988	9 563	4 060	x	502	3 837	1 164	3 486	2 101	x	335	526	524
April 1989	9 805	4 250	x	506	3 858	1 192	3 608	2 217	x	336	515	541
April 1990	9 849	4 361	x	509	3 729	1 250	3 723	2 312	x	335	505	571
April 1991	10 019	4 445	x	511	3 794	1 270	3 797	2 363	x	335	520	579
Mai 1992	10 171	4 501	x	531	3 833	1 306	3 875	2 390	x	347	539	600
April 1993	10 409	4 672	x	548	3 852	1 337	4 022	2 508	x	354	552	609
Deutschland												
April 1991	11 858	4 981	x	540	4 699	1 638	4 376	2 640	x	352	646	739
Mai 1992	12 044	5 059	x	567	4 734	1 684	4 487	2 686	x	370	671	761
April 1993	12 379	5 284	x	600	4 772	1 723	4 697	2 847	x	391	686	772
Mehrpersonenhaushalte												
Früheres Bundesgebiet												
13.9. 1950 ¹⁾	12 522	395	10 378	1 542	206	10 414	164	9 932	280	37		
Okt. 1957 ²⁾	14 788	318	12 522	1 683	265	12 822	100	12 429	262	31		
6. 6. 1961	15 450	382	13 091	1 663	314	13 408	129	12 991	243	45		
April 1964	16 000	350	13 945	1 417	287	14 197	118	13 851	193	35		
April 1966	16 395	351	14 389	1 346	309	14 644	117	14 291	195	40		
April 1968	16 483	335	14 622	1 215	311	14 874	116	14 541	173	43		
April 1969	16 533	332	14 716	1 176	308	14 952	117	14 632	164	40		
27.5. 1970	16 464	398	14 556	1 159	351	14 774	157	14 384	173	60		
April 1971	16 746	343	14 943	1 112	348	15 192	126	14 861	157	48		
April 1972	16 980	397	15 037	1 064	366	15 459	173	15 008	164	63		
Mai 1973	17 162	412	15 186	1 056	391	15 620	183	15 160	162	67		
April 1974	17 221	427	15 270	1 001	408	15 723	201	15 243	155	74		
Mai 1975	17 168	439	15 237	948	433	15 692	213	15 206	147	79		
Mai 1976	17 076	472	15 087	933	470	15 583	242	15 045	155	95		
April 1977	17 103	494	15 102	905	497	15 612	256	15 060	150	103		
April 1978	17 128	585	14 966	922	503	15 558	324	14 915	155	103		
April 1979	17 133	610	14 928	905	521	15 554	347	14 867	160	112		
April 1980	17 318	672	15 021	894	536	15 705	384	14 954	163	126		
Mai 1981	17 370	705	15 001	884	569	15 737	421	14 937	165	134		
April 1982	17 410	748	14 959	874	598	15 725	452	14 873	166	145		
Juni 1985	17 504	936	14 737	867	716	15 402	566	14 391	161	197		
April 1986	17 562	986	14 724	868	735	15 402	579	14 380	168	191		
März 1987	17 652	1 036	14 736	863	765	15 482	625	14 401	165	205		
April 1988	17 840	1 097	14 870	845	792	15 635	653	14 514	169	220		
April 1989	17 968	1 133	15 014	824	794	15 765	682	14 630	154	222		
April 1990	18 326	1 176	15 329	768	812	16 080	703	14 889	159	244		
April 1991	18 564	1 197	15 529	762	830	16 274	710	15 068	160	249		
Mai 1992	18 872	1 273	15 720	766	845	16 486	754	15 225	163	252		
April 1993	19 088	1 342	15 841	766	861	16 635	789	15 322	170	259		
Deutschland												
April 1991	23 398	1 523	19 499	929	1 179	20 234	848	18 763	93	199	331	
Mai 1992	23 656	1 614	19 637	933	1 177	20 464	910	18 920	101	203	330	
April 1993	23 851	1 706	19 706	936	1 188	20 577	954	18 964	108	211	341	

*) 1950, 1961 und 1970 Ergebnis der Volkszählung; sonst Ergebnis des Mikrozensus (1975 aus der EG-Arbeitskräfteerhebung). - 1950 Wohnbevölkerung, 1957 bis 1969 und 1971 wohnberechtigte Bevölkerung, 1970 und ab 1972 Bevölkerung in Privathaushalten.

*) Ohne Saarland und Berlin.
 *) Ohne verheiratet getrenntlebende Bezugspersonen.

7 Lange Reihen
7.5 Privathaushalte nach Familienstand der Bezugsperson ab 1950*)
1000

Zeitpunkt	Insgesamt						Darunter mit männlicher Bezugsperson					
	insgesamt	ledig	verheiratet zusammenlebend	verheiratet getrenntlebend	verwitwet	geschieden	zusammen	ledig	verheiratet zusammenlebend	verheiratet getrenntlebend	verwitwet	geschieden

Insgesamt												
Früheres Bundesgebiet												
13.9. 1950*)	15 371	1 579	10 691		2 659	443	11 540	749	10 131		503	157
Okt. 1957*)	18 141	1 561	12 522		3 458	600	13 751	596	12 429		547	179
6. 6. 1961	19 460	1 889	13 316		3 557	697	14 664	787	13 147		522	207
April 1964	20 848	1 949	14 173		4 014	712	15 518	752	14 004		567	195
April 1966	21 540	1 982	14 626		4 163	767	15 896	757	14 446		584	207
April 1968	22 021	2 046	14 890		4 267	817	16 349	808	14 722		590	229
April 1969	22 287	2 126	15 012		4 308	840	16 480	838	14 828		581	233
27.5. 1970	21 991	2 191	14 956		3 953	891	16 370	929	14 646		521	274
April 1971	22 852	2 179	15 275		4 461	938	16 815	869	15 090		589	267
April 1972	22 994	2 340	15 037	493	4 194	931	17 199	1 018	15 008	334	558	282
Mai 1973	23 233	2 327	15 186	475	4 275	970	17 312	996	15 160	310	555	290
April 1974	23 651	2 477	15 270	500	4 366	1 037	17 572	1 070	15 243	343	596	320
Mai 1975	23 722	2 564	15 237	469	4 385	1 067	17 562	1 097	15 206	310	618	331
Mai 1976	23 943	2 721	15 087	472	4 470	1 193	17 577	1 197	15 045	310	630	396
April 1977	24 165	2 868	15 102	439	4 510	1 247	17 699	1 290	15 060	281	641	427
April 1978	24 221	3 011	14 966	499	4 506	1 238	17 655	1 391	14 915	300	643	407
April 1979	24 486	3 171	14 928	523	4 582	1 282	17 749	1 501	14 867	307	649	425
April 1980	24 811	3 352	15 021	571	4 561	1 306	18 003	1 626	14 954	333	647	443
Mai 1981	25 100	3 520	15 001	603	4 594	1 384	18 126	1 733	14 937	344	644	469
April 1982	25 336	3 681	14 959	654	4 594	1 448	18 233	1 828	14 873	371	658	502
Juni 1985	26 367	4 410	14 737	746	4 699	1 775	18 510	2 302	14 391	427	715	675
April 1986	26 739	4 757	14 724	759	4 682	1 817	18 658	2 482	14 380	432	687	678
März 1987	27 006	4 928	14 736	780	4 678	1 884	18 864	2 608	14 401	445	692	719
April 1988	27 403	5 157	14 870	738	4 682	1 955	19 121	2 755	14 514	415	694	744
April 1989	27 793	5 384	15 014	729	4 681	1 985	19 374	2 898	14 630	414	688	763
April 1990	28 175	5 537	15 329	750	4 497	2 062	19 803	3 015	14 889	420	684	815
April 1991	28 583	5 641	15 529	758	4 556	2 099	20 071	3 073	15 068	421	680	828
Mai 1992	29 043	5 774	15 720	800	4 599	2 151	20 361	3 143	15 225	440	701	852
April 1993	29 496	6 014	15 841	825	4 618	2 198	20 658	3 297	15 322	450	721	867
Deutschland												
April 1991	35 256	6 504	19 499	809	5 628	2 816	24 611	3 488	18 763	445	845	1 071
Mai 1992	35 700	6 673	19 637	862	5 667	2 861	24 951	3 596	18 920	471	874	1 090
April 1993	36 230	6 990	19 706	915	5 708	2 910	25 274	3 801	18 964	499	897	1 113

*) 1950, 1961 und 1970 Ergebnis der Volkszählung; sonst Ergebnis des Mikrozensus (1975 aus der EG-Arbeitskräfteerhebung). - 1950 Wohnbevölkerung, 1957 bis 1969 und 1971 wohnberechtigte Bevölkerung, 1970 und ab 1972 Bevölkerung in Privathaushalten.

1) Ohne Saarland und Berlin.
2) Ohne verheiratet getrenntlebende Bezugspersonen.

7 Lange Reihen
7.6 Privathaushalte nach Altersgruppen der Bezugsperson ab 1957*)
1000

Zeitpunkt	Insgesamt					Darunter mit männlicher Bezugsperson				
	insgesamt	davon im Alter von ... bis unter ... Jahren				zusammen	davon im Alter von ... bis unter ... Jahren			
		unter	25	45	65		unter	25	45	65
		25	45	65	und mehr		25	45	65	und mehr

Einpersonenhaushalte

Früheres Bundesgebiet

Okt. 1957*)	3 353	246	521	1 288	1 318	929	156	248	270	255
6.6. 1961	4 010	391	699	1 416	1 504	1 256	238	389	353	275
April 1964	4 848	328	761	1 672	2 087	1 321	184	411	355	371
April 1966	5 145	274	816	1 721	2 333	1 352	145	456	346	405
April 1968	5 538	298	885	1 786	2 570	1 475	155	519	352	449
April 1969	5 754	303	949	1 807	2 695	1 528	161	587	341	459
27.5. 1970	5 527	446	1 021	1 734	2 328	1 596	242	650	329	375
April 1971	6 106	356	984	1 837	2 930	1 623	187	616	339	482
April 1972	6 014	518	1 056	1 814	2 626	1 741	274	704	335	428
Mai 1973	6 071	482	1 029	1 774	2 786	1 692	250	682	321	440
April 1974	6 431	554	1 110	1 783	2 984	1 849	277	753	331	488
Mai 1975	6 554	557	1 134	1 754	3 109	1 870	264	759	333	514
Mai 1976	6 867	626	1 211	1 771	3 259	1 965	300	803	364	528
April 1977	7 062	634	1 317	1 731	3 380	2 087	301	859	377	550
April 1978	7 063	670	1 350	1 640	3 434	2 098	319	862	374	543
April 1979	7 353	749	1 416	1 669	3 519	2 195	356	905	389	545
April 1980	7 493	768	1 523	1 594	3 609	2 298	369	972	413	544
Mai 1981	7 730	818	1 624	1 656	3 631	2 389	386	1 030	452	522
April 1982	7 926	839	1 718	1 741	3 627	2 507	391	1 091	498	528
Juni 1985	8 863	1 004	2 142	2 043	3 673	3 107	481	1 331	722	573
April 1986	9 177	1 079	2 321	2 042	3 736	3 256	506	1 451	750	550
März 1987	9 354	1 043	2 450	2 046	3 814	3 382	490	1 516	814	562
April 1988	9 563	1 074	2 553	2 085	3 852	3 486	508	1 580	844	553
April 1989	9 805	1 064	2 702	2 133	3 907	3 608	502	1 661	893	553
April 1990	9 849	1 077	2 812	2 129	3 831	3 723	520	1 740	922	542
April 1991	10 019	1 008	2 915	2 162	3 935	3 797	492	1 790	948	568
Mai 1992	10 171	978	3 024	2 179	3 990	3 875	473	1 846	967	589
April 1993	10 409	938	3 222	2 222	4 026	4 022	454	1 967	997	604

Deutschland

April 1991	11 858	1 153	3 238	2 635	4 832	4 376	574	2 029	1 095	679
Mai 1992	12 044	1 113	3 380	2 664	4 887	4 487	551	2 113	1 121	702
April 1993	12 379	1 087	3 629	2 718	4 945	4 697	541	2 275	1 162	720

Mehrpersonenhaushalte

Früheres Bundesgebiet

Okt. 1957*)	14 768	250	5 211	7 118	2 209	12 822	240	4 702	6 049	1 831
6.6. 1961	15 450	335	5 622	7 135	2 358	13 408	315	5 233	5 926	1 934
April 1964	16 000	346	6 404	6 704	2 547	14 197	322	6 042	5 664	2 168
April 1966	16 395	292	6 738	6 662	2 703	14 643	269	6 398	5 662	2 314
April 1968	16 483	295	6 902	6 465	2 821	14 784	276	6 582	5 575	2 441
April 1969	16 533	294	7 002	6 341	2 897	14 952	271	6 678	5 493	2 510
27.5. 1970	16 464	470	7 208	6 104	2 682	14 774	426	6 818	5 254	2 276
April 1971	16 746	368	7 110	6 252	3 015	15 192	341	6 767	5 488	2 615
April 1972	16 980	561	7 435	6 139	2 845	15 459	521	7 066	5 393	2 479
Mai 1973	17 162	541	7 487	6 199	2 955	15 620	498	7 077	5 471	2 574
April 1974	17 221	550	7 479	6 216	2 976	15 723	499	7 075	5 533	2 616
Mai 1975	17 168	532	7 420	6 247	2 969	15 692	476	6 999	5 586	2 630
Mai 1976	17 076	539	7 316	6 219	3 003	15 583	468	6 869	5 585	2 661
April 1977	17 103	527	7 338	6 217	3 021	15 612	452	6 863	5 614	2 683
April 1978	17 128	535	7 303	6 237	3 053	15 558	455	6 787	5 619	2 697
April 1979	17 133	554	7 288	6 238	3 054	15 554	473	6 748	5 629	2 705
April 1980	17 318	528	7 253	6 401	3 135	15 705	437	6 690	5 796	2 782
Mai 1981	17 370	550	7 156	6 617	3 047	15 737	456	6 570	6 006	2 705
April 1982	17 410	535	7 036	6 662	2 977	15 725	432	6 414	6 233	2 646
Juni 1985	17 504	596	6 622	7 420	2 867	15 402	433	5 812	6 636	2 521
April 1986	17 562	572	6 603	7 485	2 902	15 402	399	5 746	6 715	2 543
März 1987	17 652	522	6 559	7 596	2 975	15 482	365	5 699	6 815	2 604
April 1988	17 840	526	6 647	7 646	3 021	15 635	367	5 735	6 874	2 680
April 1989	17 988	510	6 811	7 651	3 016	15 765	342	5 867	6 905	2 652
April 1990	18 326	516	6 979	7 874	2 957	16 080	354	6 010	7 103	2 613
April 1991	18 584	477	7 181	7 851	3 056	16 274	320	6 150	7 098	2 705
Mai 1992	18 872	478	7 292	7 930	3 172	16 486	324	6 189	7 164	2 810
April 1993	19 088	462	7 396	7 981	3 249	16 635	300	6 233	7 205	2 898

Deutschland

April 1991	23 398	679	9 273	9 788	3 658	20 234	439	7 783	8 785	3 227
Mai 1992	23 656	648	9 374	9 833	3 801	20 464	428	7 832	8 846	3 358
April 1993	23 851	608	9 469	9 885	3 890	20 577	380	7 851	8 884	3 463

*) 1961 und 1970 Ergebnis der Volkszählung; sonst Ergebnis des Mikrozensus (1975 aus der EG-Arbeitskräfteerhebung). - 1957 bis 1969 wohnberechtigte Bevölkerung, 1970 und ab 1972 Bevölkerung in Privathaushalten.

*) Ohne verheiratet getrenntlebende Bezugspersonen.

7 Lange Reihen
7.6 Privathaushalte nach Altersgruppen der Bezugsperson ab 1957*)
1000

Zeitpunkt	Insgesamt					Darunter mit männlicher Bezugsperson				
	ins- gesamt	davon im Alter von ... bis unter ... Jahren				zu- sammen	davon im Alter von ... bis unter ... Jahren			
		unter	25	45	65		unter	25	45	65
		25	45	-	und mehr		25	45	-	und mehr
Insgesamt										
Früheres Bundesgebiet										
Okt. 1957 ¹⁾	18 141	496	5 732	8 386	3 527	13 751	396	4 950	6 319	2 086
6.6. 1961.....	19 480	726	6 321	8 551	3 862	14 684	553	5 622	6 279	2 209
April 1964.....	20 848	673	7 165	8 376	4 634	15 518	507	6 454	6 018	2 539
April 1966.....	21 540	566	7 555	8 383	5 036	15 996	415	6 853	6 008	2 719
April 1968.....	22 021	593	7 787	8 251	5 391	16 349	431	7 101	5 927	2 890
April 1969.....	22 287	596	7 951	8 147	5 592	16 480	432	7 245	5 934	2 969
27.5. 1970.....	21 991	916	8 230	7 838	5 008	16 370	668	7 468	5 583	2 651
April 1971.....	22 852	725	8 093	8 089	5 945	16 815	528	7 383	5 807	3 097
April 1972.....	22 994	1 079	8 492	7 953	5 471	17 199	794	7 770	5 728	2 907
Mai 1973.....	23 233	1 024	8 496	7 973	5 741	17 312	747	7 759	5 792	3 013
April 1974.....	23 651	1 104	8 589	7 998	5 980	17 572	776	7 828	5 864	3 104
Mai 1975.....	23 722	1 090	8 554	8 001	6 078	17 562	740	7 759	5 919	3 144
Mai 1976.....	23 943	1 185	8 527	7 990	6 261	17 577	768	7 672	5 948	3 189
April 1977.....	24 165	1 161	8 656	7 948	6 400	17 699	753	7 722	5 991	3 233
April 1978.....	24 221	1 205	8 653	7 877	6 487	17 655	774	7 650	5 993	3 239
April 1979.....	24 486	1 303	8 703	7 908	6 572	17 749	828	7 652	6 018	3 250
April 1980.....	24 811	1 296	8 776	7 996	6 744	18 003	806	7 662	6 209	3 326
Mai 1981.....	25 100	1 368	8 780	8 273	6 679	18 126	841	7 600	6 458	3 227
April 1982.....	25 336	1 374	8 755	8 603	6 604	18 233	823	7 505	6 731	3 174
Juni 1985.....	26 367	1 600	8 764	9 463	6 540	18 510	915	7 143	7 358	3 095
April 1986.....	26 739	1 651	8 923	9 527	6 638	18 658	904	7 197	7 464	3 092
März 1987.....	27 006	1 566	9 009	9 642	6 789	18 864	855	7 215	7 628	3 166
April 1988.....	27 403	1 599	9 200	9 730	6 874	19 121	875	7 316	7 718	3 213
April 1989.....	27 793	1 574	9 513	9 784	6 923	19 374	844	7 528	7 798	3 205
April 1990.....	28 175	1 593	9 791	10 003	6 788	19 803	873	7 749	8 025	3 155
April 1991.....	28 583	1 485	10 095	10 012	6 991	20 071	812	7 940	8 046	3 273
Mai 1992.....	29 043	1 455	10 317	10 109	7 162	20 361	797	8 034	8 130	3 399
April 1993.....	29 496	1 401	10 618	10 203	7 275	20 658	754	8 200	8 202	3 502
Deutschland										
April 1991.....	35 256	1 832	12 511	12 423	8 490	24 611	1 012	9 813	9 880	3 906
Mai 1992.....	35 700	1 761	12 754	12 497	8 688	24 951	979	9 945	9 967	4 060
April 1993.....	36 230	1 694	13 066	12 603	8 835	25 274	920	10 126	10 046	4 183

¹⁾ 1961 und 1970 Ergebnis der Volkszählung; sonst Ergebnis des Mikrozensus (1975 aus der EG-Arbeitskräfteerhebung). - 1957 bis 1989 wohnberechtigte Bevölkerung, 1970 und ab 1972 Bevölkerung in Privathaushalten.

²⁾ Ohne verheiratet getrenntlebende Bezugspersonen.

7 Lange Reihen
7.7 Privathaushalte nach Beteiligung am Erwerbsleben und Stellung
im Beruf der Bezugsperson ab 1957*)
1000

Zeitpunkt	Insgesamt							Darunter mit männlicher Bezugsperson						
	ins- gesamt	erwerbstätig					nicht erwerbs- tätig	zu- sammen	erwerbstätig					nicht erwerbs- tätig
		zu- sammen	Selb- ständige u. mith. Familien- ange- hörige	Be- amte	Ange- stellte	Ar- beiter			zu- sammen	Selb- ständige u. mith. Familien- ange- hörige	Be- amte	Ange- stellte	Ar- beiter	
Einpersonenhaushalte														
Früheres Bundesgebiet														
Okt. 1957*)	3 353	1 306	198	79	402	627	2 047	929	578	87	33	125	333	351
6. 6. 1961	4 010	1 723	221	724		778	2 287	1 256	837	97	283		457	419
April 1968	5 538	2 038	252	137	736	912	3 501	1 475	880	113	71	218	478	595
April 1969	5 754	2 125	259	136	773	956	3 629	1 528	927	112	68	229	517	601
27.5. 1970	5 527	2 151	195	141	878	936	3 376	1 596	1 036	92	73	294	577	560
April 1971	6 107	2 219	236	141	866	975	3 888	1 623	997	106	68	257	567	626
April 1972	6 014	2 308	203	151	898	1 057	3 706	1 741	1 116	95	77	271	673	625
Mai 1973	6 071	2 238	199	147	877	1 016	3 834	1 692	1 066	93	72	256	646	626
April 1974	6 431	2 328	204	164	922	1 037	4 103	1 849	1 120	100	84	273	663	729
Mai 1975	6 554	2 231	193	172	951	915	4 323	1 870	1 050	97	89	284	580	820
Mai 1976	6 867	2 343	197	185	1 016	945	4 524	1 995	1 130	106	100	315	610	865
April 1977	7 062	2 454	211	201	1 094	948	4 608	2 087	1 195	117	108	361	609	892
April 1978	7 093	2 475	209	219	1 128	920	4 618	2 098	1 216	117	121	371	607	882
April 1979	7 353	2 590	224	229	1 188	948	4 762	2 195	1 275	128	128	396	624	919
April 1980	7 493	2 725	224	235	1 264	1 002	4 768	2 298	1 380	132	136	439	673	918
Mai 1981	7 730	2 822	225	249	1 314	1 034	4 908	2 389	1 440	131	149	454	706	950
April 1982	7 928	2 866	239	258	1 367	1 002	5 060	2 507	1 467	145	153	481	689	1 040
Juni 1985	8 863	3 408	303	301	1 675	1 129	5 454	3 107	1 832	195	186	650	801	1 275
April 1986	9 177	3 621	328	321	1 768	1 204	5 556	3 256	1 966	216	200	696	855	1 290
März 1987	9 354	3 723	327	332	1 831	1 233	5 630	3 382	2 040	222	211	719	888	1 343
April 1988	9 563	3 874	330	334	1 964	1 246	5 689	3 486	2 142	222	224	786	911	1 343
April 1989	9 805	4 049	349	346	2 035	1 319	5 756	3 608	2 246	235	233	813	965	1 362
April 1990	9 849	4 313	369	353	2 213	1 378	5 537	3 723	2 410	247	234	924	1 006	1 313
April 1991	10 019	4 393	390	342	2 291	1 371	5 626	3 797	2 453	264	223	958	1 008	1 344
Mai 1992	10 171	4 471	409	330	2 360	1 373	5 700	3 875	2 489	279	212	994	1 004	1 386
April 1993	10 409	4 557	426	346	2 427	1 357	5 852	4 022	2 537	293	223	1 004	1 017	1 485
Deutschland														
April 1991	11 858	4 992	417	349	2 587	1 639	6 866	4 376	2 803	284	230	1 077	1 211	1 574
Mai 1992	12 044	5 014	442	341	2 629	1 602	7 029	4 487	2 825	304	222	1 111	1 188	1 662
April 1993	12 379	5 127	463	362	2 704	1 598	7 252	4 697	2 905	320	236	1 131	1 218	1 792
Mehrpersonenhaushalte														
Früheres Bundesgebiet														
Okt. 1957*)	14 788	11 426	2 742	971	1 995	5 718	3 362	12 822	10 708	2 491	949	1 836	5 432	2 114
6. 6. 1961	15 450	12 125	2 653	3 476		5 996	3 325	13 408	11 327	2 403	3 236		5 688	2 081
April 1968	16 483	12 932	2 368	1 198	3 077	6 290	3 550	14 874	12 254	2 210	1 182	2 852	6 009	2 620
April 1969	16 533	12 979	2 317	1 210	3 199	6 254	3 554	14 952	12 301	2 169	1 194	2 970	5 969	2 650
27.5. 1970	16 464	12 797	2 087	1 209	3 549	5 952	3 667	14 774	12 093	1 958	1 186	3 266	5 683	2 681
April 1971	16 746	13 039	2 134	1 190	3 485	6 230	3 706	15 192	12 372	2 012	1 173	3 236	5 952	2 820
April 1972	16 980	13 167	2 029	1 285	3 632	6 231	3 804	15 459	12 497	1 917	1 264	3 357	5 960	2 961
Mai 1973	17 162	13 261	2 027	1 289	3 705	6 241	3 901	15 620	12 567	1 914	1 265	3 415	5 974	3 052
April 1974	17 221	13 139	1 951	1 236	3 743	6 208	4 082	15 723	12 456	1 849	1 212	3 448	5 948	3 267
Mai 1975	17 168	12 795	1 899	1 252	3 835	5 809	4 373	15 692	12 133	1 808	1 228	3 523	5 574	3 558
Mai 1976	17 076	12 635	1 826	1 288	3 835	5 686	4 441	15 583	11 957	1 734	1 262	3 518	5 443	3 625
April 1977	17 103	12 652	1 799	1 281	3 844	5 729	4 451	15 612	11 968	1 710	1 252	3 526	5 480	3 643
April 1978	17 128	12 591	1 764	1 282	3 913	5 632	4 537	15 558	11 873	1 674	1 252	3 559	5 388	3 685
April 1979	17 133	12 618	1 763	1 252	3 991	5 611	4 516	15 554	11 872	1 674	1 219	3 622	5 357	3 682
April 1980	17 318	12 765	1 759	1 239	4 066	5 701	4 553	15 705	11 981	1 672	1 205	3 668	5 436	3 724
Mai 1981	17 370	12 721	1 704	1 234	4 107	5 676	4 649	15 737	11 926	1 621	1 200	3 691	5 415	3 810
April 1982	17 410	12 588	1 727	1 277	4 134	5 449	4 822	15 725	11 769	1 641	1 238	3 708	5 183	3 956
Juni 1985	17 504	12 100	1 724	1 272	4 081	5 023	5 404	15 402	11 088	1 622	1 210	3 537	4 720	4 314
April 1986	17 562	12 119	1 698	1 266	4 217	4 938	5 443	15 402	11 057	1 594	1 207	3 630	4 625	4 345
März 1987	17 652	12 092	1 688	1 296	4 208	4 899	5 560	15 482	11 024	1 584	1 234	3 616	4 590	4 458
April 1988	17 840	12 232	1 685	1 324	4 419	4 804	5 608	15 635	11 114	1 579	1 259	3 776	4 501	4 521
April 1989	17 988	12 356	1 670	1 352	4 394	4 941	5 632	15 765	11 214	1 566	1 284	3 738	4 627	4 551
April 1990	18 326	12 806	1 737	1 361	4 749	4 960	5 520	16 080	11 579	1 626	1 292	4 030	4 631	4 501
April 1991	18 564	12 961	1 760	1 337	4 849	5 016	5 603	16 274	11 674	1 646	1 269	4 087	4 672	4 600
Mai 1992	18 872	13 107	1 758	1 321	4 961	5 067	5 766	16 486	11 744	1 640	1 243	4 143	4 718	4 742
April 1993	19 088	12 966	1 766	1 291	4 926	4 984	6 122	16 635	11 575	1 642	1 209	4 068	4 656	5 061
Deutschland														
April 1991	23 398	16 404	1 980	1 366	6 311	6 747	6 994	20 234	14 509	1 848	1 297	5 139	6 225	5 726
Mai 1992	23 656	16 181	2 008	1 367	6 258	6 548	7 475	20 464	14 326	1 870	1 287	5 090	6 079	6 138
April 1993	23 851	15 897	2 038	1 347	6 120	6 392	7 955	20 577	14 028	1 887	1 261	4 923	5 956	6 550

*) 1961 und 1970 Ergebnis der Volkszählung; sonst Ergebnis des Mikrozensus (1975 aus der EG-Arbeitskräftestichprobe). - 1957 bis 1969 und 1971 wohnberechtigte Bevölkerung, 1970

und ab 1972 Bevölkerung in Privathaushalten.
 *) Ohne verheiratet getrenntlebende Bezugspersonen.

7 Lange Reihen
7.7 Privathaushalte nach Beteiligung am Erwerbsleben und Stellung
im Beruf der Bezugsperson ab 1957*)
1000

Zeitpunkt	Insgesamt							Darunter mit männlicher Bezugsperson							
	insgesamt	erwerbstätig					nicht erwerbstätig	zusammen	erwerbstätig					nicht erwerbstätig	
		zusammen	Selbstständige u. mith. Familienangehörige	Beamte	Angestellte	Arbeiter			zusammen	Selbstständige u. mith. Familienangehörige	Beamte	Angestellte	Arbeiter		
Insgesamt															
Früheres Bundesgebiet															
Okt. 1957 ¹⁾	18 141	12 732	2 940	1 050	2 397	6 345	5 409	13 751	11 286	2 578	982	1 981	5 765	2 485	
6. 6. 1961	19 480	13 848	2 874	4 199		6 775	5 612	14 684	12 164	2 501	3 518		6 145	2 500	
April 1968	22 021	14 970	2 620	1 335	3 813	7 202	7 051	16 349	13 134	2 323	1 253	3 070	6 487	3 215	
April 1969	22 287	15 103	2 576	1 346	3 972	7 209	7 183	16 480	13 228	2 282	1 262	3 199	6 486	3 252	
27.5. 1970	21 991	14 947	2 283	1 350	4 426	6 889	7 043	16 370	13 129	2 049	1 260	3 580	6 280	3 241	
April 1971	22 652	15 258	2 370	1 331	4 351	7 205	7 594	16 815	13 369	2 118	1 240	3 493	6 518	3 446	
April 1972	22 994	15 484	2 232	1 435	4 529	7 288	7 510	17 199	13 613	2 012	1 340	3 628	6 633	3 586	
Mai 1973	23 233	15 499	2 225	1 435	4 581	7 257	7 734	17 312	13 633	2 007	1 336	3 670	6 629	3 678	
April 1974	23 651	15 467	2 155	1 401	4 665	7 246	8 184	17 572	13 576	1 949	1 296	3 721	6 610	3 996	
Mai 1975	23 722	15 026	2 092	1 424	4 786	6 725	8 696	17 562	13 184	1 905	1 317	3 807	6 154	4 378	
Mai 1976	23 943	14 978	2 023	1 473	4 851	6 631	8 965	17 577	13 087	1 840	1 362	3 833	6 053	4 490	
April 1977	24 165	15 106	2 010	1 482	4 937	6 676	9 059	17 699	13 164	1 827	1 360	3 867	6 089	4 535	
April 1978	24 221	15 066	1 973	1 500	5 040	6 552	9 155	17 655	13 088	1 791	1 373	3 930	5 965	4 567	
April 1979	24 486	15 208	1 988	1 481	5 180	6 559	9 278	17 749	13 147	1 802	1 347	4 018	5 980	4 602	
April 1980	24 811	15 490	1 983	1 475	5 330	6 703	9 321	18 003	13 361	1 804	1 341	4 107	6 109	4 642	
Mai 1981	25 100	15 543	1 928	1 483	5 421	6 710	9 557	18 128	13 368	1 752	1 348	4 146	6 121	4 760	
April 1982	25 336	15 454	1 966	1 535	5 501	6 452	9 882	18 233	13 237	1 786	1 391	4 189	5 872	4 996	
Juni 1985	26 367	15 508	2 027	1 574	5 756	6 152	10 859	18 510	12 920	1 817	1 396	4 186	5 521	5 590	
April 1986	26 739	15 740	2 026	1 587	5 985	6 142	10 999	18 658	13 022	1 810	1 407	4 326	5 480	5 636	
März 1987	27 006	15 815	2 016	1 628	6 039	6 132	11 191	18 864	13 063	1 805	1 445	4 335	5 478	5 801	
April 1988	27 403	16 106	2 015	1 658	6 384	6 050	11 296	19 121	13 257	1 801	1 483	4 561	5 412	5 864	
April 1989	27 793	16 405	2 019	1 666	6 429	6 260	11 388	19 374	13 460	1 801	1 517	4 551	5 592	5 914	
April 1990	28 175	17 119	2 106	1 713	6 962	6 338	11 057	19 803	13 989	1 873	1 526	4 954	5 636	5 814	
April 1991	28 583	17 354	2 149	1 678	7 140	6 387	11 229	20 071	14 127	1 910	1 492	5 045	5 680	5 944	
Mai 1992	29 043	17 578	2 166	1 651	7 321	6 440	11 465	20 361	14 233	1 919	1 454	5 137	5 722	6 128	
April 1993	29 496	17 523	2 192	1 637	7 353	6 341	11 974	20 658	14 112	1 936	1 432	5 072	5 673	6 546	
Deutschland															
April 1991	35 256	21 395	2 396	1 714	8 898	8 386	13 860	24 611	17 311	2 133	1 527	6 216	7 436	7 299	
Mai 1992	35 700	21 196	2 450	1 709	8 888	8 150	14 504	24 951	17 150	2 174	1 509	6 201	7 267	7 800	
April 1993	36 230	21 023	2 501	1 709	8 824	7 990	15 207	25 274	16 933	2 207	1 498	6 053	7 174	8 342	

*) 1961 und 1970 Ergebnis der Volkszählung; sonst Ergebnis des Mikrozensus (1975 aus der EG-Arbeitskräftestichprobe). - 1957 bis 1969 und 1971 wohnberechtigte Bevölkerung, 1970

und ab 1972 Bevölkerung in Privathaushalten.
 *) Ohne verheiratet getrenntlebende Bezugspersonen.

7 Lange Reihen
7.8 Privathaushalte nach monatlichem Haushaltsnettoeinkommen und Haushaltsgröße ab 1967¹⁾
1 000

Zeitpunkt	Ins- gesamt	Mit einem monatlichen Haushaltsnettoeinkommen von ... bis unter ... DM									Sonstige Haus- halte ²⁾
		unter 600	600 - 1 200	1 200 - 1 800	1 800 - 2 500	2 500 - 3 000	3 000 - 3 500	3 500 - 4 000	4 000 - 5 000	5 000 und mehr	
Einpersonenhaushalte											
Früheres Bundesgebiet											
April 1967 ³⁾	5 161	3 441	1 204	106	47						362
April 1972	6 014	2 409	2 649	508	105	67					276
Mai 1973	6 071	2 197	2 820	649	138	77					190
April 1974	6 431	1 932	3 169	804	198	91					236
Mai 1976	6 867	1 348	3 414	1 286	366	157					295
April 1977	7 062	1 158	3 376	1 587	453	191					297
April 1978	7 093	940	3 208	1 868	567	107	51	26	24	22	281
April 1979	7 353	876	3 149	2 092	700	139	69	32	28	27	239
April 1980	7 493	732	2 995	2 319	846	169	90	37	32	37	237
Mai 1981	7 730	692	2 905	2 430	1 002	201	100	43	33	45	276
April 1982	7 926	646	2 800	2 478	1 182	251	128	61	52	55	273
Juni 1985	8 863	532	2 585	2 734	1 568	331	180	81	77	79	694
April 1986	9 177	597	2 621	2 754	1 685	333	209	89	91	87	712
März 1987	9 354	571	2 571	2 790	1 839	377	225	98	92	100	690
April 1988	9 563	586	2 542	2 809	2 075	427	254	115	113	106	536
April 1989	9 805	531	2 449	2 801	2 247	479	295	145	143	133	583
April 1990	9 849	484	2 241	2 593	2 510	579	344	183	185	163	567
April 1991	10 019		4 802		2 656	746	425	237	237	202	716
Mai 1992	10 171		4 658		2 826	841	457	264	251	213	662
April 1993	10 409		4 448		2 914	993	550	309	317	277	601
Deutschland											
April 1991	11 858		6 549		2 705	755	429	238	239	203	740
Mai 1992	12 044		6 337		2 930	857	465	268	256	217	715
April 1993	12 379		6 066		3 131	1 031	567	320	325	284	654
Mehrpersonenhaushalte											
Früheres Bundesgebiet											
April 1967 ³⁾	15 696	4 275	8 290	1 150	603						1 377
April 1972	16 980	567	5 027	5 374	3 067	1 730					1 216
Mai 1973	17 162	432	4 251	5 580	3 607	2 239					1 053
April 1974	17 221	334	3 610	5 393	4 067	2 770					1 048
Mai 1976	17 076	197	2 241	4 790	4 560	4 243					1 046
April 1977	17 103	157	1 771	4 600	4 727	4 822					1 026
April 1978	17 128	129	1 376	4 163	4 793	2 118	1 410	869	771	563	937
April 1979	17 133	101	1 111	3 705	4 725	2 323	1 632	991	964	698	883
April 1980	17 318	97	890	3 156	4 676	2 501	1 887	1 161	1 182	878	890
Mai 1981	17 370	83	798	2 763	4 602	2 550	2 030	1 255	1 323	1 034	931
April 1982	17 410	73	732	2 409	4 419	2 532	2 156	1 399	1 548	1 273	869
Juni 1985	17 504	112	701	1 985	4 229	2 237	2 107	1 270	1 510	1 342	2 011
April 1986	17 562	94	679	1 825	4 091	2 233	2 133	1 334	1 613	1 470	2 089
März 1987	17 652	86	685	1 700	4 012	2 247	2 204	1 364	1 710	1 643	2 021
April 1988	17 840	70	588	1 532	3 815	2 297	2 313	1 498	1 927	1 874	1 926
April 1989	17 988	37	415	1 229	3 161	2 312	2 116	1 767	2 270	2 574	2 110
April 1990	18 326	32	362	1 015	2 813	2 231	2 130	1 882	2 608	3 206	2 046
April 1991	18 564		1 180		2 393	2 043	2 083	1 850	2 806	3 896	2 315
Mai 1992	18 872		1 083		2 163	2 026	2 109	1 941	3 026	4 252	2 273
April 1993	19 088		1 031		2 035	1 997	2 063	1 914	3 182	4 865	2 001
Deutschland											
April 1991	23 398		2 930		3 884	2 723	2 452	2 033	2 952	3 957	2 469
Mai 1992	23 656		2 042		3 513	2 770	2 707	2 311	3 379	4 426	2 509
April 1993	23 851		1 604		3 169	2 716	2 679	2 387	3 767	5 265	2 265
Insgesamt											
Früheres Bundesgebiet											
April 1967 ³⁾	20 857	7 716	9 494	1 256	651						1 740
April 1972	22 994	2 976	7 675	5 882	3 172	1 797					1 492
Mai 1973	23 233	2 629	7 071	6 290	3 744	2 317					1 243
April 1974	23 651	2 266	6 779	6 197	4 385	2 861					1 284
Mai 1976	23 943	1 544	5 856	6 075	4 826	4 400					1 341
April 1977	24 165	1 314	5 147	6 187	5 180	5 014					1 323
April 1978	24 221	1 089	4 583	6 031	5 360	2 225	1 461	895	795	584	1 217
April 1979	24 486	977	4 260	5 797	5 426	2 463	1 702	1 023	992	725	1 122
April 1980	24 811	828	3 684	5 475	5 522	2 670	1 977	1 198	1 214	915	1 127
Mai 1981	25 100	776	3 703	5 194	5 605	2 752	2 130	1 299	1 356	1 079	1 207
April 1982	25 336	720	3 532	4 887	5 800	2 783	2 284	1 460	1 601	1 327	1 142
Juni 1985	26 367	644	3 287	4 719	5 797	2 568	2 288	1 351	1 587	1 421	2 705
April 1986	26 739	691	3 300	4 579	5 776	2 566	2 342	1 423	1 704	1 557	2 801
März 1987	27 006	657	3 235	4 491	5 851	2 624	2 429	1 462	1 802	1 744	2 711
April 1988	27 403	656	3 129	4 341	5 890	2 724	2 567	1 613	2 040	1 980	2 462
April 1989	27 793	567	2 863	4 030	5 407	2 792	2 411	1 911	2 413	2 707	2 693
April 1990	28 175	516	2 603	3 608	5 323	2 810	2 474	2 066	2 793	3 369	2 614
April 1991	28 583		5 981		5 049	2 788	2 507	2 086	3 043	4 098	3 031
Mai 1992	29 043		5 740		4 989	2 867	2 585	2 206	3 277	4 464	2 934
April 1993	29 496		5 479		4 949	2 990	2 612	2 223	3 498	5 142	2 802
Deutschland											
April 1991	35 256		9 479		6 589	3 478	2 881	2 271	3 190	4 160	3 209
Mai 1992	35 700		8 378		6 442	3 627	3 172	2 579	3 634	4 643	3 224
April 1993	36 230		7 670		6 300	3 747	3 246	2 707	4 092	5 549	2 919

¹⁾ Ergebnis des Mikrozensus. - 1967 wohnberechtigte Bevölkerung, ab 1972 Bevölkerung in Privathaushalten.

²⁾ Haushalte, deren Bezugsperson selbständiger Landwirt oder mithelfender Familienangehöriger ist sowie ohne Angaben.

³⁾ Ohne Soldaten.

7 Lange Reihen
7.9 Privathaushalte, deren Bezugsperson Rentner ist, nach monatlichem Haushaltsnettoeinkommen
und Haushaltsgröße ab 1972*)
1 000

Zeitpunkt	Ins- gesamt	Mit einem monatlichen Haushaltsnettoeinkommen von ... bis unter ... DM									Sonstige Haus- halte*)
		unter 600	600 - 1 200	1 200 - 1 800	1 800 - 2 500	2 500 - 3 000	3 000 - 3 500	3 500 - 4 000	4 000 - 5 000	5 000 und mehr	
Einpersonenhaushalte											
Früheres Bundesgebiet											
April 1972	3 622	2 062	1 242	127	24			17			149
Mai 1973	3 763	1 929	1 511	168	35			20			101
April 1974	4 005	1 673	1 875	236	49			23			148
Mai 1976	4 321	1 105	2 395	482	118			40			180
April 1977	4 407	909	2 455	645	156			53			189
April 1978	4 378	728	2 410	806	205	33	14	6	5	5	167
April 1979	4 505	653	2 407	961	265	43	20	8	7	6	135
April 1980	4 512	535	2 341	1 079	322	48	23	10	9	7	137
Mai 1981	4 609	500	2 270	1 168	386	64	33	11	9	11	158
April 1982	4 668	440	2 159	1 274	470	83	38	19	14	13	158
Juni 1985	4 772	323	1 882	1 437	632	117	56	23	17	17	268
April 1986	4 849	340	1 866	1 451	649	114	58	27	22	18	303
März 1987	4 908	334	1 798	1 490	726	128	67	26	22	21	297
April 1988	5 013	326	1 721	1 569	812	154	77	31	24	23	276
April 1989	5 037	280	1 633	1 590	872	166	91	36	32	25	312
April 1990	4 984	265	1 481	1 567	946	193	107	46	40	30	308
April 1991	5 020		3 152		1 039	247	129	57	51	35	310
Mai 1992	5 110		3 017		1 157	281	144	66	56	39	352
April 1993	5 166		2 892		1 249	321	173	83	70	46	332
Deutschland											
April 1991	6 173		4 289		1 042	248	129	57	51	35	322
Mai 1992	6 309		4 172		1 166	282	144	67	56	39	384
April 1993	6 427		4 083		1 291	324	174	83	70	46	357
Mehrpersonenhaushalte											
Früheres Bundesgebiet											
April 1972	3 874	464	1 758	841	386			173			252
Mai 1973	3 987	361	1 753	965	462			227			219
April 1974	4 106	277	1 677	1 083	542			292			236
Mai 1976	4 292	153	1 258	1 337	780			516			247
April 1977	4 327	118	1 055	1 399	893			607			255
April 1978	4 284	95	838	1 385	1 020	331	202	114	92	46	160
April 1979	4 348	77	723	1 335	1 090	378	241	137	122	88	177
April 1980	4 388	74	606	1 272	1 175	413	278	153	151	88	181
Mai 1981	4 385	60	528	1 194	1 200	457	304	173	166	107	195
April 1982	4 424	53	460	1 084	1 266	508	345	200	202	129	178
Juni 1985	4 659	58	399	973	1 302	493	383	205	220	147	479
April 1986	4 714	49	391	925	1 312	499	391	216	232	166	533
März 1987	4 814	48	375	887	1 350	541	419	222	257	185	529
April 1988	4 964	45	361	836	1 388	577	465	251	291	219	530
April 1989	4 982	21	243	694	1 259	699	468	334	374	312	577
April 1990	4 965	17	210	595	1 175	708	509	359	428	407	558
April 1991	5 000		708		1 092	696	548	389	477	485	605
Mai 1992	5 178		638		1 036	721	600	433	534	554	663
April 1993	5 320		590		1 020	752	628	478	602	644	607
Deutschland											
April 1991	6 099		1 431		1 342	753	572	400	485	488	629
Mai 1992	6 499		1 115		1 562	860	665	466	559	562	710
April 1993	6 793		885		1 630	987	751	541	663	668	668
Insgesamt											
Früheres Bundesgebiet											
April 1972	7 496	2 526	3 001	969	410			190			401
Mai 1973	7 750	2 290	3 264	1 133	496			247			320
April 1974	8 111	1 950	3 552	1 319	592			315			384
Mai 1976	8 613	1 259	3 654	1 819	898			556			427
April 1977	8 734	1 027	3 510	2 044	1 049			660			444
April 1978	8 662	822	3 248	2 191	1 225	384	216	121	97	52	327
April 1979	8 852	730	3 130	2 296	1 355	420	261	146	129	73	312
April 1980	8 901	609	2 947	2 351	1 497	461	300	163	159	95	318
Mai 1981	8 993	560	2 799	2 362	1 586	520	337	184	175	118	352
April 1982	9 091	492	2 619	2 368	1 736	591	383	219	216	143	336
Juni 1985	9 431	381	2 281	2 410	1 935	610	439	227	238	164	747
April 1986	9 563	390	2 257	2 376	1 961	614	449	243	254	184	836
März 1987	9 722	382	2 173	2 377	2 077	669	486	249	279	205	826
April 1988	9 977	371	2 082	2 406	2 200	731	542	282	315	242	806
April 1989	10 019	301	1 876	2 284	2 431	865	559	371	406	337	889
April 1990	9 949	282	1 691	2 162	2 122	901	616	405	467	437	866
April 1991	10 020		3 660		2 131	943	676	446	529	520	914
Mai 1992	10 288		3 655		2 192	1 002	744	499	589	593	1 015
April 1993	10 485		3 482		2 269	1 073	801	561	671	689	938
Deutschland											
April 1991	12 272		5 721		2 384	1 001	701	457	536	522	951
Mai 1992	12 607		5 287		2 729	1 141	809	533	614	601	1 094
April 1993	13 219		4 968		2 920	1 311	925	624	733	713	1 025

*) Ergebnis des Mikrozensus. - Bevölkerung in Privathaushalten.

*) Haushalte, deren Bezugsperson selbständiger Landwirt oder mithelfender Familienangehöriger ist sowie ohne Angabe.

7 Lange
7.10 Privathaushalte nach Zahl der Generationen im
in

Lfd. Nr.	Zahl der Generationen ----- Haushaltszusammensetzung	Früheres							
		1972	1974	1976	1978	1979	1980	1981	1982
									Ins
1	Haushalte insgesamt	22 994	23 651	23 943	24 221	24 486	24 811	25 100	25 336
									Mehrpersonen
	1 - Generation (ohne Kinder)								
2	Ehepaare	5 265	5 536	5 560	5 510	5 549	5 631	5 643	5 675
	davon:								
3	ohne weitere Personen	5 162	5 451	5 490	5 441	5 483	5 563	5 579	5 613
4	mit weiteren Personen1)	103	85	70	69	66	68	64	62
5	2 - Generationen (mit Kindern)	10 587	10 646	10 545	10 529	10 484	10 548	10 570	10 541
6	nur mit ledigen Kindern	10 233	10 349	10 276	10 258	10 215	10 269	10 290	10 271
	davon:								
7	Ehepaare	8 947	9 036	8 939	8 866	8 801	8 823	8 802	8 752
	davon:								
8	ohne weitere Personen	8 731	8 864	8 794	8 737	8 672	8 693	8 673	8 620
9	mit weiteren Personen1)	216	173	145	130	129	130	129	133
10	Alleinerziehende2)	1 287	1 313	1 337	1 392	1 414	1 446	1 488	1 518
	davon:								
11	ohne weitere Personen	1 219	1 248	1 271	1 310	1 325	1 351	1 391	1 410
12	mit weiteren Personen1)	67	65	66	82	89	95	97	109
13	mit verheirateten Kindern3)	354	297	269	270	269	279	280	270
	davon:								
14	Ehepaare	201	173	158	156	158	163	164	155
15	davon:								
16	ohne weitere Personen	192	165	150	148	152	156	157	150
17	mit weiteren Personen1)	10	8	8	9	6	7	7	5
18	Alleinstehende/Alleinerziehende4)	153	124	111	114	111	116	116	115
	davon:								
19	ohne weitere Personen	137	113	100	102	98	101	101	99
20	mit weiteren Personen1)	16	11	11	12	14	16	15	16
21	3 - Generationen und mehr	768	649	534	542	523	509	500	496
22	Ehepaare	624	525	431	434	421	404	392	377
	davon:								
23	ohne weitere Personen	584	494	406	411	398	382	372	357
24	mit weiteren Personen1)	40	31	25	23	23	22	20	20
25	Alleinerziehende2)	145	124	104	108	102	106	108	119
	davon:								
26	ohne weitere Personen	137	118	100	102	97	99	103	114
27	mit weiteren Personen1)	8	5	/	6	/	6	5	/
28	Generationenhaushalte zusammen	16 621	16 831	16 639	16 580	16 556	16 688	16 713	16 711
29	Nicht geradlinig Verwandte	199	188	169	167	166	165	159	152
30	Nicht Verwandte	160	203	268	381	412	464	498	547
31	Mehrpersonenhaushalte zusammen	16 980	17 221	17 076	17 128	17 133	17 318	17 370	17 410
									Einpersonen
32	Ledig	1 943	2 051	2 249	2 427	2 561	2 680	2 815	2 932
33	Verheiratet getrenntlebend	377	386	359	348	353	376	390	423
34	Verwitwet	3 130	3 365	3 537	3 584	3 677	3 668	3 710	3 720
35	Geschieden	564	629	722	735	761	770	814	850
36	Einpersonenhaushalte zusammen	6 014	6 431	6 867	7 093	7 353	7 493	7 730	7 926

*) Ergebnis des Mikrozensus. - Bevölkerung in Privathaushalten.

1) Außerhalb der Generationenfolge.

2) Zuzüglich Väter und Mütter mit volljährigen Kindern.

3) Elterngeneration mit nicht ledigen Kindern (ohne Enkel) sowie evtl. zusätzlich noch mit ledigen Kindern (ohne Enkel) im Haushalt.

4) Alleinstehende ausschließlich mit verheirateten Kindern, Alleinerziehende zuzüglich Väter und Müttern mit volljährigen Kindern.

Reihen
Haushalt und Haushaltszusammensetzung ab 1972*)
1 000

Bundesgebiet									Deutschland			Lfd. Nr.
1985	1986	1987	1988	1989	1990	1991	1992	1993	1991	1992	1993	
gesamt												
26 367	26 739	27 006	27 403	27 793	28 175	28 583	29 043	29 496	35 256	35 700	36 230	1
haushalte												
5 954	5 915	5 973	6 134	6 245	6 387	6 564	6 750	6 884	8 201	8 412	8 560	2
5 891	5 853	5 912	6 070	6 184	6 319	6 502	6 686	6 820	8 128	8 338	8 488	3
63	62	62	64	61	68	62	64	64	73	74	71	4
10 149	10 243	10 222	10 207	10 258	10 394	10 462	10 521	10 549	13 343	13 324	13 305	5
9 845	9 961	9 946	9 932	9 990	10 116	10 185	10 253	10 274	12 995	12 988	12 970	6
8 244	8 292	8 261	8 247	8 317	8 481	8 517	8 537	8 528	10 750	10 702	10 635	7
8 134	8 193	8 162	8 146	8 227	8 386	8 425	8 445	8 431	10 643	10 596	10 526	8
110	99	99	100	90	94	92	93	98	107	106	109	9
1 601	1 668	1 685	1 685	1 673	1 635	1 668	1 716	1 745	2 245	2 286	2 335	10
1 488	1 534	1 542	1 541	1 525	1 483	1 511	1 543	1 559	1 954	1 981	2 010	11
113	135	143	144	148	152	158	173	186	291	306	325	12
304	282	277	276	269	278	277	269	275	348	336	335	13
169	163	166	164	161	173	167	160	165	208	200	201	14
164	159	161	159	157	168	163	156	160	204	195	195	15
/	/	6	/	/	5	/	/	5	/	/	6	16
135	119	110	112	107	106	110	109	110	140	136	135	17
108	110	103	105	100	97	100	99	102	128	125	124	18
27	9	8	7	8	9	10	10	9	12	11	10	19
452	429	417	399	356	353	345	331	327	429	402	394	20
370	353	335	326	292	288	281	273	264	340	324	311	21
350	333	316	307	277	269	264	256	249	320	306	294	22
21	20	19	19	15	19	17	16	15	20	18	18	23
82	75	81	73	65	65	65	58	63	89	78	83	24
76	69	74	68	60	60	60	54	58	82	73	75	25
6	7	8	6	/	5	/	/	/	7	6	8	26
16 555	16 587	16 612	16 740	16 859	17 135	17 372	17 602	17 760	21 973	22 138	22 259	27
180	179	178	179	172	171	160	160	156	182	182	178	28
770	797	863	920	957	1 021	1 033	1 110	1 172	1 244	1 336	1 414	29
17 504	17 562	17 652	17 840	17 988	18 326	18 564	18 872	19 088	23 398	23 656	23 851	30
haushalte												
3 474	3 771	3 892	4 060	4 250	4 361	4 445	4 501	4 672	4 981	5 059	5 284	31
497	510	527	502	506	509	511	531	548	540	567	600	32
3 833	3 815	3 815	3 837	3 858	3 729	3 794	3 833	3 852	4 699	4 734	4 772	33
1 059	1 081	1 120	1 164	1 192	1 250	1 270	1 306	1 337	1 638	1 684	1 723	34
8 863	9 177	9 354	9 563	9 805	9 849	10 019	10 171	10 409	11 858	12 044	12 379	35

7 Lange Reihen
7.11 Bevölkerung in Privathaushalten nach Familienstand ab 1972*)
1 000

Zeitpunkt	Insgesamt						Darunter Frauen					
	insgesamt	ledig	verheiratet zusammen- lebend	verheiratet getrennt- lebend	verwitwet	geschieden	zusammen	ledig	verheiratet zusammen- lebend	verheiratet getrennt- lebend	verwitwet	geschieden
Einpersonenhaushalte												
Früheres Bundesgebiet												
April 1972	6 014	1 943	x	377	3 130	564	4 273	1 098	x	94	2 736	346
Mai 1973	6 071	1 915	x	357	3 220	579	4 379	1 102	x	95	2 826	356
April 1974	6 431	2 051	x	386	3 365	629	4 582	1 182	x	92	2 924	383
Mai 1975	6 554	2 128	x	358	3 437	634	4 684	1 241	x	96	2 965	381
Mai 1976	6 867	2 249	x	359	3 537	722	4 872	1 294	x	95	3 062	421
April 1977	7 062	2 375	x	333	3 604	750	4 975	1 341	x	94	3 113	426
April 1978	7 093	2 427	x	348	3 584	735	4 995	1 360	x	109	3 097	430
April 1979	7 353	2 561	x	353	3 677	761	5 158	1 407	x	115	3 188	448
April 1980	7 493	2 680	x	376	3 668	770	5 195	1 439	x	121	3 183	453
Mai 1981	7 730	2 815	x	390	3 710	814	5 340	1 503	x	127	3 231	479
April 1982	7 926	2 932	x	423	3 720	850	5 419	1 556	x	142	3 228	493
Juni 1985	8 863	3 474	x	497	3 833	1 059	5 755	1 738	x	158	3 279	581
April 1986	9 177	3 771	x	510	3 815	1 081	5 921	1 869	x	163	3 296	594
März 1987	9 354	3 892	x	527	3 815	1 120	5 971	1 910	x	168	3 288	606
April 1988	9 563	4 060	x	502	3 837	1 164	6 077	1 959	x	167	3 311	640
April 1989	9 805	4 250	x	506	3 858	1 192	6 197	2 034	x	170	3 343	651
April 1990	9 849	4 361	x	509	3 729	1 250	6 128	2 049	x	174	3 224	679
April 1991	10 019	4 445	x	511	3 794	1 270	6 222	2 081	x	176	3 274	691
Mai 1992	10 171	4 501	x	531	3 833	1 306	6 296	2 111	x	185	3 295	706
April 1993	10 409	4 672	x	548	3 852	1 337	6 387	2 164	x	194	3 300	729
Deutschland												
April 1991	11 858	4 981	x	540	4 699	1 638	7 481	2 341	x	188	4 053	898
Mai 1992	12 044	5 059	x	567	4 734	1 684	7 557	2 373	x	197	4 064	924
April 1993	12 379	5 284	x	600	4 772	1 723	7 682	2 437	x	209	4 086	951
Mehrpersonenhaushalte												
Früheres Bundesgebiet												
April 1972	55 142	21 911	30 454	240	2 024	513	27 612	10 277	15 145	124	1 679	387
Mai 1973	55 395	22 022	30 638	221	1 975	539	27 633	10 277	15 184	121	1 644	407
April 1974	55 043	21 700	30 773	216	1 810	545	27 491	10 179	15 281	108	1 509	414
Mai 1975	54 870	21 657	30 755	210	1 892	556	27 427	10 130	15 344	106	1 420	426
Mai 1976	54 234	21 346	30 442	197	1 641	609	27 101	9 994	15 187	106	1 381	454
April 1977	54 031	21 199	30 426	187	1 577	642	26 976	9 920	15 169	103	1 306	477
April 1978	53 906	21 118	30 231	253	1 641	663	26 940	9 861	15 093	143	1 358	485
April 1979	53 643	20 955	30 107	274	1 617	690	26 764	9 760	15 019	152	1 335	499
April 1980	53 749	20 884	30 254	310	1 595	707	26 780	9 727	15 064	177	1 309	503
Mai 1981	53 666	20 853	30 180	318	1 562	753	26 681	9 659	15 016	186	1 284	536
April 1982	53 468	20 642	30 136	345	1 547	798	26 589	9 539	15 019	201	1 266	565
Juni 1985	52 178	19 473	29 826	357	1 548	972	26 114	9 011	14 943	216	1 286	658
April 1986	52 057	19 523	29 673	362	1 523	976	25 994	9 033	14 810	220	1 255	676
März 1987	52 102	19 522	29 678	370	1 499	1 033	25 944	8 977	14 803	227	1 232	706
April 1988	52 052	19 370	29 794	348	1 469	1 071	25 798	8 869	14 788	213	1 201	727
April 1989	52 287	19 412	30 067	333	1 403	1 071	25 883	8 867	14 926	201	1 160	729
April 1990	53 642	19 878	30 900	367	1 382	1 115	26 694	9 152	15 450	220	1 132	740
April 1991	54 227	20 083	31 309	373	1 339	1 124	26 952	9 227	15 654	228	1 092	750
Mai 1992	54 855	20 274	31 699	399	1 330	1 154	27 271	9 325	15 850	245	1 085	766
April 1993	55 367	20 503	31 946	415	1 313	1 190	27 490	9 410	15 973	259	1 062	786
Deutschland												
April 1991	68 294	25 368	39 275	411	1 631	1 610	34 003	11 709	19 637	252	1 321	1 084
Mai 1992	68 689	25 454	39 559	440	1 617	1 618	34 202	11 758	19 780	272	1 309	1 083
April 1993	69 049	25 629	39 701	471	1 599	1 649	34 341	11 819	19 850	293	1 283	1 096
Insgesamt												
Früheres Bundesgebiet												
April 1972	61 155	23 854	30 454	617	5 154	1 077	31 885	11 375	15 145	218	4 415	733
Mai 1973	61 466	23 937	30 638	579	5 195	1 118	32 012	11 379	15 184	216	4 470	763
April 1974	61 474	23 751	30 773	601	5 175	1 173	32 072	11 361	15 281	200	4 433	797
Mai 1975	61 424	23 783	30 755	568	5 129	1 189	32 110	11 371	15 344	202	4 385	808
Mai 1976	61 101	23 595	30 442	556	5 177	1 331	31 972	11 287	15 187	201	4 423	875
April 1977	61 093	23 573	30 426	520	5 181	1 392	31 950	11 261	15 169	197	4 420	903
April 1978	60 999	23 544	30 231	601	5 225	1 398	31 936	11 221	15 093	252	4 455	916
April 1979	60 996	23 516	30 107	627	5 295	1 450	31 922	11 168	15 019	266	4 523	947
April 1980	61 242	23 564	30 254	686	5 262	1 476	31 975	11 165	15 064	298	4 492	956
Mai 1981	61 396	23 668	30 180	708	5 272	1 567	32 021	11 162	15 016	313	4 515	1 015
April 1982	61 394	23 575	30 136	768	5 267	1 648	32 008	11 095	15 019	342	4 494	1 058
Juni 1985	61 038	22 946	29 826	854	5 361	2 031	31 869	10 749	14 943	374	4 565	1 239
April 1986	61 234	23 294	29 673	872	5 337	2 058	31 915	10 902	14 810	383	4 550	1 270
März 1987	61 456	23 415	29 678	897	5 314	2 153	31 915	10 867	14 803	395	4 520	1 311
April 1988	61 614	23 430	29 794	851	5 306	2 234	31 874	10 828	14 786	381	4 512	1 367
April 1989	62 092	23 662	30 067	839	5 261	2 263	32 079	10 900	14 926	371	4 503	1 379
April 1990	63 491	24 239	30 900	876	5 111	2 365	32 820	11 201	15 450	394	4 357	1 419
April 1991	64 246	24 527	31 309	884	5 133	2 393	33 174	11 309	15 854	404	4 366	1 441
Mai 1992	65 028	24 775	31 699	930	5 163	2 459	33 567	11 437	15 850	430	4 380	1 472
April 1993	65 776	25 174	31 946	963	5 165	2 527	33 876	11 574	15 973	453	4 362	1 514
Deutschland												
April 1991	80 152	30 349	39 275	951	6 330	3 247	41 484	14 050	19 637	440	5 374	1 982
Mai 1992	80 732	30 512	39 559	1 007	6 351	3 302	41 759	14 131	19 780	469	5 373	2 007
April 1993	81 428	30 913	39 701	1 071	6 371	3 372	42 023	14 256	19 850	502	5 369	2 047

*) Ergebnis des Mikrozensus (1975 aus der EG-Arbeitskräfteerhebung).

7 Länge Reihen
7.12 Bevölkerung in Privathaushalten nach Altersgruppen ab 1972*)
1 000

Zeitpunkt	Insgesamt	Davon im Alter von ... bis unter ... Jahren												
		unter 20	20 - 25	25 - 30	30 - 35	35 - 40	40 - 45	45 - 50	50 - 55	55 - 60	60 - 65	65 - 70	70 - 75	75 und mehr
Einpersonenhaushalte														
Früheres Bundesgebiet														
April 1972	6 014	93	425	339	313	213	192	243	306	498	768	856	802	969
Mai 1973	6 071	75	407	327	292	227	183	234	331	437	773	885	841	1 060
April 1974	6 431	83	471	353	308	255	194	241	364	384	794	921	901	1 162
Mai 1975	6 554	94	463	376	286	269	203	243	355	368	787	953	915	1 241
Mai 1976	6 867	104	521	410	299	286	216	253	358	405	756	977	964	1 318
April 1977	7 062	101	533	468	298	313	240	256	339	446	690	989	994	1 397
April 1978	7 093	114	556	477	300	315	257	241	324	483	592	990	1 016	1 428
April 1979	7 353	136	613	507	302	327	280	250	341	526	553	988	1 041	1 489
April 1980	7 493	113	655	549	343	328	304	255	338	502	499	974	1 052	1 583
Mai 1981	7 730	109	709	584	392	315	333	269	343	489	555	915	1 070	1 646
April 1982	7 926	111	728	637	421	303	358	302	342	485	613	847	1 093	1 688
Juni 1985	8 863	129	876	837	529	375	402	437	373	492	742	662	1 109	1 903
April 1986	9 177	123	956	927	575	418	401	456	389	476	721	730	1 031	1 975
März 1987	9 354	104	940	1 001	603	457	389	489	418	468	671	807	941	2 066
April 1988	9 563	103	971	1 062	642	466	383	491	459	469	666	878	824	2 150
April 1989	9 805	90	974	1 141	690	475	395	512	505	456	660	942	743	2 221
April 1990	9 849	91	986	1 196	727	487	401	477	547	479	626	897	714	2 220
April 1991	10 019	72	936	1 203	767	506	438	442	589	498	633	888	814	2 233
Mai 1992	10 171	80	897	1 248	793	545	440	432	601	535	612	856	919	2 215
April 1993	10 409	81	857	1 291	860	587	485	438	599	586	599	824	1 013	2 189
Deutschland														
April 1991	11 858	97	1 056	1 324	848	573	493	525	706	614	791	1 095	1 000	2 738
Mai 1992	12 044	95	1 018	1 379	884	613	504	502	726	660	775	1 050	1 131	2 707
April 1993	12 379	96	991	1 434	969	665	562	504	727	725	763	1 016	1 246	2 682
Mehrpersonenhaushalte														
Früheres Bundesgebiet														
April 1972	55 142	18 169	3 734	3 331	4 668	4 022	3 746	3 552	2 849	2 633	2 911	2 410	1 610	1 506
Mai 1973	55 395	18 132	3 767	3 326	4 493	4 285	3 724	3 579	3 203	2 313	2 914	2 448	1 670	1 542
April 1974	55 043	17 862	3 718	3 321	4 332	4 494	3 640	3 648	3 460	2 046	2 882	2 433	1 683	1 527
Mai 1975	54 870	17 823	3 663	3 384	3 954	4 697	3 707	3 681	3 438	2 073	2 854	2 418	1 674	1 504
Mai 1976	54 234	17 451	3 641	3 547	3 563	4 658	3 777	3 706	3 399	2 311	2 567	2 375	1 705	1 535
April 1977	54 031	17 175	3 693	3 565	3 401	4 682	3 941	3 671	3 365	2 610	2 312	2 343	1 715	1 557
April 1978	53 906	16 858	3 758	3 566	3 335	4 512	4 163	3 625	3 421	2 931	2 013	2 361	1 708	1 655
April 1979	53 643	16 668	3 780	3 485	3 331	4 337	4 352	3 554	3 484	3 113	1 810	2 335	1 722	1 673
April 1980	53 749	16 286	3 870	3 450	3 438	3 987	4 615	3 627	3 569	3 163	1 846	2 332	1 794	1 774
Mai 1981	53 666	16 026	4 033	3 442	3 637	3 605	4 655	3 757	3 576	3 153	2 070	2 119	1 782	1 811
April 1982	53 468	15 585	4 111	3 442	3 652	3 441	4 649	3 951	3 543	3 159	2 337	1 934	1 791	1 876
Juni 1985	52 176	13 701	4 343	3 728	3 651	3 439	3 815	4 447	3 466	3 347	2 837	1 554	1 815	2 032
April 1986	52 057	13 450	4 410	3 843	3 636	3 674	3 470	4 455	3 569	3 332	2 795	1 735	1 633	2 056
März 1987	52 102	13 024	4 517	3 964	3 691	3 709	3 315	4 471	3 729	3 302	2 826	1 976	1 476	2 104
April 1988	52 052	12 762	4 460	4 104	3 780	3 708	3 273	4 297	3 942	3 236	2 872	2 202	1 306	2 130
April 1989	52 287	12 717	4 352	4 231	3 908	3 750	3 382	4 109	4 151	3 160	2 908	2 387	1 138	2 093
April 1990	53 642	13 096	4 339	4 292	4 055	3 844	3 634	4 017	4 445	3 308	3 009	2 377	1 160	2 068
April 1991	54 227	13 243	4 177	4 353	4 149	3 900	3 924	3 688	4 515	3 449	3 063	2 417	1 345	2 006
Mai 1992	54 855	13 371	4 003	4 390	4 268	4 011	3 974	3 580	4 603	3 648	3 065	2 467	1 557	1 938
April 1993	55 367	13 578	3 783	4 430	4 396	4 074	4 063	3 544	4 484	3 911	3 015	2 498	1 744	1 846
Deutschland														
April 1991	68 294	17 253	5 111	5 475	5 293	5 056	4 820	4 598	5 661	4 334	3 778	2 901	1 606	2 410
Mai 1992	68 689	17 240	4 858	5 442	5 414	5 151	4 954	4 370	5 743	4 561	3 803	2 962	1 873	2 319
April 1993	69 049	17 336	4 591	5 444	5 553	5 179	5 099	4 309	5 597	4 892	3 752	3 010	2 093	2 196
Insgesamt														
Früheres Bundesgebiet														
April 1972	61 155	18 262	4 159	3 669	4 981	4 235	3 938	3 795	3 155	3 131	3 678	3 266	2 411	2 475
Mai 1973	61 466	18 207	4 174	3 652	4 785	4 512	3 907	3 813	3 533	2 750	3 687	3 333	2 511	2 602
April 1974	61 474	17 945	4 188	3 675	4 640	4 749	3 834	3 887	3 825	2 429	3 676	3 355	2 583	2 689
Mai 1975	61 424	17 917	4 126	3 761	4 240	4 965	3 910	3 924	3 793	2 442	3 641	3 371	2 589	2 745
Mai 1976	61 101	17 556	4 162	3 957	3 862	4 944	3 993	3 958	3 757	2 716	3 323	3 351	2 668	2 853
April 1977	61 093	17 276	4 226	4 032	3 699	4 995	4 180	3 927	3 704	3 056	3 003	3 333	2 709	2 954
April 1978	60 999	16 972	4 313	4 044	3 636	4 827	4 420	3 866	3 745	3 414	2 606	3 351	2 724	3 083
April 1979	60 996	16 804	4 393	3 992	3 633	4 664	4 632	3 803	3 825	3 639	2 363	3 323	2 764	3 162
April 1980	61 242	16 398	4 525	3 999	3 780	4 315	4 919	3 882	3 907	3 665	2 345	3 306	2 846	3 356
Mai 1981	61 396	16 136	4 741	4 026	4 030	3 920	4 988	4 026	3 919	3 642	2 625	3 034	2 853	3 457
April 1982	61 394	15 696	4 839	4 079	4 072	3 744	5 006	4 253	3 885	3 644	2 950	2 781	2 884	3 563
Juni 1985	61 038	13 829	5 219	4 566	4 180	3 814	4 217	4 883	3 838	3 838	3 579	2 216	2 924	3 935
April 1986	61 234	13 572	5 366	4 770	4 210	4 093	3 870	4 912	3 957	3 808	3 015	2 466	2 664	4 031
März 1987	61 456	13 128	5 456	4 965	4 294	4 166	3 703	4 961	4 146	3 770	3 498	2 784	2 416	4 170
April 1988	61 614	12 865	5 431	5 165	4 403	4 173	3 656	4 788	4 401	3 705	3 538	3 080	2 130	4 280
April 1989	62 092	12 807	5 326	5 373	4 598	4 225	3 778	4 621	4 657	3 616	3 568	3 329	1 881	4 314
April 1990	63 491	13 187	5 326	5 488	4 782	4 331	4 035	4 494	4 992	3 787	3 634	3 274	1 873	4 288
April 1991	64 246	13 315	5 113	5 556	4 916	4 406	4 361	4 130	5 104	3 947	3 695	3 305	2 159	4 239
Mai 1992	65 026	13 452	4 900	5 638	5 061	4 555	4 414	3 992	5 204	4 183	3 676	3 323	2 476	4 153
April 1993	65 776	13 659	4 640	5 721	5 258	4 662	4 548	3 982	5 083	4 497	3 615	3 321	2 758	4 036
Deutschland														
April 1991	80 152	17 349	6 167	6 798	6 142	5 629	5 313	5 122	6 366	4 948	4 570	3 996	2 606	5 147
Mai 1992	80 732	17 335	5 876	6 820	6 298	5 764	5 458	4 872	6 489	5 222	4 577	4 011	3 003	5 026
April 1993	81 428	17 431	5 582	6 878	6 522	5 844	5 661	4 813	6 324	5 617	4 515	4 026	3 339	4 878

*) Ergebnis des Mikrozensus (1975 aus der EG-Arbeitskräfteerhebung).

7 Lange Reihen
7.13 Bevölkerung in Privathaushalten nach Altersgruppen und Familienstand ab 1972*)
7.13.1 Insgesamt
1 000

Zeitpunkt	Insgesamt	Davon im Alter von ... bis unter ... Jahren												75 und mehr
		unter 20	20 - 25	25 - 30	30 - 35	35 - 40	40 - 45	45 - 50	50 - 55	55 - 60	60 - 65	65 - 70	70 - 75	
Ledig														
Früheres Bundesgebiet														
April 1972	23 854	18 089	2 408	797	550	317	248	260	194	189	221	230	168	182
April 1974	23 751	17 801	2 550	831	503	362	236	255	248	144	217	222	185	197
Mai 1975	23 783	17 768	2 575	882	457	384	248	247	252	145	206	219	193	209
Mai 1976	23 595	17 415	2 692	965	433	384	247	236	241	167	189	213	198	217
April 1977	23 573	17 150	2 814	1 073	429	395	262	235	234	190	167	202	193	230
April 1978	23 544	16 848	2 958	1 153	450	401	295	225	223	208	152	198	189	245
April 1979	23 516	16 679	3 043	1 182	469	399	306	234	222	227	138	194	180	244
April 1980	23 564	16 296	3 283	1 291	525	385	337	230	225	234	142	188	170	261
Mai 1981	23 668	16 037	3 512	1 368	594	353	346	249	217	233	157	179	167	257
April 1982	23 575	15 617	3 666	1 477	646	340	357	253	221	231	181	161	169	257
Juni 1985	22 946	13 764	4 147	1 928	799	425	332	320	224	228	230	126	163	262
April 1986	23 294	13 523	4 341	2 164	884	480	315	334	241	222	224	153	147	267
März 1987	23 415	13 082	4 534	2 383	958	521	324	354	253	216	212	174	134	269
April 1988	23 430	12 816	4 564	2 528	1 037	545	317	352	271	216	209	190	116	268
April 1989	23 662	12 757	4 520	2 703	1 140	570	342	343	295	204	212	207	104	265
April 1990	24 239	13 131	4 499	2 807	1 212	608	353	333	304	205	208	208	112	260
April 1991	24 527	13 259	4 330	2 901	1 301	668	401	307	322	221	213	214	127	264
April 1992	24 775	13 399	4 132	3 023	1 386	729	433	296	336	236	197	211	151	246
April 1993	25 174	13 607	3 904	3 174	1 523	788	479	310	327	266	191	197	172	238
Deutschland														
April 1991	30 349	17 286	5 111	3 296	1 482	774	461	352	375	257	252	255	149	299
April 1992	30 512	17 279	4 901	3 452	1 588	845	499	339	391	276	236	251	178	279
April 1993	30 913	17 375	4 687	3 645	1 756	913	561	348	383	309	229	234	202	272
Verheiratet zusammenlebend														
Früheres Bundesgebiet														
April 1972	30 454	160	1 649	2 714	4 192	3 683	3 452	3 214	2 536	2 287	2 501	2 016	1 237	812
April 1974	30 773	135	1 550	2 677	3 881	4 110	3 350	3 324	3 109	1 814	2 512	2 071	1 348	893
Mai 1975	30 755	138	1 469	2 710	3 539	4 293	3 410	3 376	3 100	1 849	2 509	2 081	1 355	925
Mai 1976	30 442	132	1 387	2 803	3 191	4 242	3 476	3 406	3 085	2 063	2 267	2 041	1 395	956
April 1977	30 426	119	1 333	2 770	3 029	4 272	3 619	3 389	3 065	2 342	2 056	2 032	1 415	986
April 1978	30 231	116	1 272	2 703	2 942	4 073	3 802	3 335	3 119	2 630	1 771	2 037	1 402	1 030
April 1979	30 107	114	1 264	2 619	2 915	3 910	3 965	3 250	3 185	2 797	1 600	2 022	1 413	1 054
April 1980	30 254	94	1 157	2 516	2 990	3 577	4 190	3 311	3 268	2 858	1 641	2 028	1 487	1 137
Mai 1981	30 180	91	1 141	2 455	3 137	3 226	4 219	3 423	3 270	2 850	1 852	1 846	1 483	1 187
April 1982	30 136	71	1 087	2 391	3 114	3 055	4 190	3 599	3 240	2 866	2 095	1 678	1 494	1 256
Juni 1985	29 826	58	986	2 400	3 026	2 988	3 384	4 002	3 144	3 041	2 547	1 364	1 525	1 360
April 1986	29 673	42	932	2 374	2 989	3 178	3 077	3 991	3 237	3 029	2 522	1 526	1 383	1 395
März 1987	29 678	39	836	2 350	2 989	3 196	2 918	3 981	3 379	3 006	2 560	1 747	1 250	1 427
April 1988	29 794	42	790	2 408	3 031	3 185	2 871	3 817	3 569	2 941	2 604	1 954	1 112	1 472
April 1989	30 067	42	735	2 448	3 126	3 226	2 965	3 668	3 757	2 890	2 647	2 128	975	1 461
April 1990	30 900	48	756	2 447	3 214	3 291	3 197	3 569	4 035	3 032	2 748	2 124	994	1 445
April 1991	31 309	47	719	2 432	3 266	3 319	3 441	3 272	4 093	3 163	2 807	2 173	1 171	1 406
April 1992	31 699	47	705	2 385	3 319	3 381	3 461	3 165	4 155	3 331	2 802	2 228	1 361	1 361
April 1993	31 946	45	673	2 327	3 364	3 418	3 521	3 136	4 053	3 560	2 757	2 264	1 528	1 301
Deutschland														
April 1991	39 275	54	969	3 193	4 187	4 296	4 220	4 085	5 138	3 980	3 466	2 611	1 396	1 681
April 1992	39 559	50	896	3 060	4 232	4 336	4 311	3 887	5 194	4 177	3 484	2 679	1 636	1 617
April 1993	39 701	49	818	2 943	4 267	4 333	4 407	3 814	5 064	4 469	3 438	2 732	1 833	1 535
Verheiratet getrenntlebend														
Früheres Bundesgebiet														
April 1972	617	11	62	67	88	82	64	55	43	40	46	29	18	13
April 1974	601	7	51	67	89	91	67	52	48	26	41	31	18	13
Mai 1975	568	7	43	61	82	84	63	50	46	26	37	33	20	14
Mai 1976	556	7	39	63	68	83	65	55	48	34	31	30	18	16
April 1977	520	5	34	54	59	78	66	47	48	33	31	31	16	17
April 1978	601	7	45	66	70	93	74	58	48	39	28	35	22	17
April 1979	627	9	49	72	76	93	86	60	53	42	21	30	21	16
April 1980	686	7	52	79	89	98	96	70	53	45	24	29	22	22
Mai 1981	708	7	56	86	96	97	103	75	54	41	26	24	21	22
April 1982	768	8	53	88	97	101	116	91	61	42	33	28	25	25
Juni 1985	854	5	49	88	102	107	123	124	82	55	45	22	27	25
April 1986	872	6	57	93	101	109	117	131	86	57	42	21	25	28
März 1987	897	5	56	95	105	115	111	133	92	57	45	32	22	29
April 1988	851	5	52	91	99	104	104	122	99	59	43	31	16	28
April 1989	839	6	46	93	95	100	105	118	103	58	42	29	13	31
April 1990	876	8	45	98	105	97	101	117	107	69	48	33	17	33
April 1991	884	8	43	97	107	93	110	102	118	65	50	36	21	35
April 1992	930	5	42	108	110	112	111	99	120	79	54	35	25	31
April 1993	963	7	44	104	124	115	116	103	114	86	50	38	28	35
Deutschland														
April 1991	951	8	53	109	115	100	114	108	122	71	53	38	22	38
April 1992	1 007	6	50	121	122	123	119	105	126	83	57	37	26	33
April 1993	1 071	7	51	122	146	131	130	109	124	92	53	40	31	37

*) Ergebnis des Mikrozensus (1975 aus der EG-Arbeitskräfteerhebung).

7 Lange Reihen
7.13 Bevölkerung in Privathaushalten nach Altersgruppen und Familienstand ab 1972*)
7.13.1 Insgesamt
1 000

Zeitpunkt	Insgesamt	Davon im Alter von ... bis unter ... Jahren													75 und mehr
		unter 20	20 - 25	25 - 30	30 - 35	35 - 40	40 - 45	45 - 50	50 - 55	55 - 60	60 - 65	65 - 70	70 - 75		
Verwitwet															
Früheres Bundesgebiet															
April 1972	5 154	/	/	9	22	41	69	150	274	509	799	907	940	1 429	
April 1974	5 175	/	/	8	22	45	67	131	293	360	792	941	974	1 540	
Mai 1975	5 129	/	/	/	19	42	70	127	270	335	784	955	967	1 551	
Mai 1976	5 177	/	/	9	19	46	65	122	253	354	731	969	994	1 612	
April 1977	5 181	/	/	10	19	44	69	121	228	388	646	966	1 021	1 667	
April 1978	5 225	/	/	10	19	45	74	114	224	415	567	976	1 042	1 734	
April 1979	5 295	/	/	10	17	43	75	118	224	440	517	976	1 081	1 791	
April 1980	5 262	/	/	11	16	39	77	120	221	395	451	961	1 090	1 876	
Mai 1981	5 272	/	/	10	19	36	77	114	219	377	493	891	1 106	1 926	
April 1982	5 267	/	/	10	20	31	77	116	210	362	534	825	1 118	1 961	
Juni 1985	5 381	/	/	8	22	31	63	130	196	355	627	625	1 120	2 201	
April 1986	5 337	/	/	9	20	34	60	135	193	340	585	675	1 027	2 255	
März 1987	5 314	/	/	9	20	32	52	129	191	330	543	725	928	2 354	
April 1988	5 306	/	/	8	17	31	50	123	202	312	543	788	818	2 410	
April 1989	5 261	/	/	7	15	33	50	111	205	293	521	845	723	2 455	
April 1990	5 111	/	/	6	17	32	52	107	205	285	487	788	684	2 447	
April 1991	5 133	/	/	7	14	28	58	97	204	293	476	762	762	2 427	
April 1992	5 163	/	/	7	15	31	56	86	208	295	472	725	855	2 410	
April 1993	5 165	/	/	8	15	31	55	89	197	314	452	701	936	2 366	
Deutschland															
April 1991	6 330	/	/	8	18	37	70	121	254	364	600	937	935	2 982	
April 1992	6 351	/	/	10	21	42	69	107	255	367	594	883	1 049	2 952	
April 1993	6 371	/	/	10	22	43	70	110	245	390	572	859	1 149	2 898	
Geschieden															
Früheres Bundesgebiet															
April 1972	1 077	/	35	82	129	111	106	117	108	107	111	84	48	40	
April 1974	1 173	/	35	92	146	142	114	125	127	86	114	89	58	46	
Mai 1975	1 189	/	36	101	143	163	119	124	126	87	106	83	55	46	
Mai 1976	1 331	/	41	117	151	189	141	139	132	99	106	98	63	52	
April 1977	1 392	/	43	125	163	206	164	135	129	104	102	102	65	54	
April 1978	1 398	/	34	112	155	215	175	133	131	122	88	105	70	56	
April 1979	1 450	/	33	111	157	220	201	141	141	133	87	101	69	56	
April 1980	1 476	/	29	102	161	216	219	152	140	134	87	99	76	60	
Mai 1981	1 567	/	29	108	183	208	243	165	159	140	97	95	76	64	
April 1982	1 648	/	30	112	194	217	267	194	153	142	107	88	78	65	
Juni 1985	2 031	/	34	141	232	263	315	307	192	161	131	79	90	87	
April 1986	2 058	/	33	130	217	292	301	322	201	160	142	91	82	87	
März 1987	2 153	/	28	128	222	303	299	363	232	162	138	106	82	91	
April 1988	2 234	/	23	130	219	308	314	374	260	178	139	118	68	103	
April 1989	2 263	/	23	122	221	297	316	380	297	172	145	120	66	103	
April 1990	2 365	/	23	131	235	302	333	368	341	196	144	121	67	104	
April 1991	2 393	/	20	121	228	297	351	351	367	205	150	120	77	108	
April 1992	2 459	/	19	116	231	302	353	346	384	242	152	125	84	105	
April 1993	2 527	/	17	108	230	310	378	344	391	270	165	123	94	97	
Deutschland															
April 1991	3 247	/	30	192	340	422	448	458	478	276	199	155	103	147	
April 1992	3 302	/	27	178	336	418	460	434	503	318	207	161	114	146	
April 1993	3 372	/	24	158	331	425	493	431	508	357	223	161	125	136	
Insgesamt															
Früheres Bundesgebiet															
April 1972	61 155	18 262	4 159	3 669	4 981	4 235	3 938	3 795	3 155	3 131	3 678	3 266	2 411	2 475	
April 1974	61 474	17 945	4 188	3 675	4 640	4 749	3 834	3 887	3 825	2 429	3 676	3 355	2 583	2 689	
Mai 1975	61 424	17 917	4 126	3 761	4 240	4 965	3 910	3 924	3 793	2 442	3 641	3 371	2 589	2 745	
Mai 1976	61 101	17 556	4 162	3 957	3 862	4 944	3 993	3 958	3 757	2 716	3 323	3 351	2 668	2 853	
April 1977	61 093	17 276	4 226	4 032	3 699	4 995	4 180	3 927	3 704	3 056	3 003	3 333	2 709	2 954	
April 1978	60 999	16 972	4 313	4 044	3 636	4 827	4 420	3 866	3 745	3 414	2 606	3 351	2 724	3 083	
April 1979	60 996	16 804	4 393	3 992	3 633	4 664	4 632	3 803	3 825	3 639	2 363	3 323	2 764	3 162	
April 1980	61 242	16 398	4 525	3 999	3 780	4 315	4 919	3 882	3 907	3 665	2 345	3 308	2 846	3 356	
Mai 1981	61 396	16 136	4 741	4 026	4 030	3 920	4 988	4 026	3 919	3 642	2 625	3 034	2 853	3 457	
April 1982	61 394	15 696	4 839	4 079	4 072	3 744	5 006	4 253	3 885	3 644	2 950	2 781	2 884	3 563	
Juni 1985	61 038	13 829	5 219	4 566	4 180	3 814	4 217	4 883	3 838	3 838	3 579	2 216	2 924	3 935	
April 1986	61 234	13 572	5 366	4 770	4 210	4 093	3 870	4 912	3 957	3 808	3 515	2 466	2 664	4 031	
März 1987	61 456	13 128	5 456	4 965	4 294	4 166	3 703	4 961	4 146	3 770	3 498	2 784	2 416	4 170	
April 1988	61 614	12 865	5 431	5 165	4 403	4 173	3 656	4 788	4 401	3 705	3 538	3 080	2 130	4 280	
April 1989	62 092	12 807	5 326	5 373	4 598	4 225	3 778	4 621	4 657	3 616	3 568	3 329	1 881	4 314	
April 1990	63 491	13 187	5 326	5 488	4 782	4 331	4 035	4 494	4 992	3 787	3 634	3 274	1 873	4 288	
April 1991	64 246	13 315	5 113	5 556	4 916	4 406	4 361	4 130	5 104	3 947	3 695	3 305	2 159	4 239	
April 1992	65 026	13 452	4 900	5 638	5 061	4 555	4 414	3 992	5 204	4 183	3 676	3 323	2 476	4 153	
April 1993	65 776	13 659	4 640	5 721	5 256	4 662	4 548	3 982	5 083	4 497	3 615	3 321	2 758	4 036	
Deutschland															
April 1991	80 152	17 349	6 167	6 798	6 142	5 629	5 313	5 122	6 366	4 948	4 570	3 996	2 606	5 147	
April 1992	80 732	17 335	5 876	6 820	6 298	5 764	5 458	4 872	6 469	5 222	4 577	4 011	3 003	5 026	
April 1993	81 428	17 431	5 582	6 878	6 522	5 844	5 661	4 813	6 324	5 617	4 515	4 026	3 339	4 878	

*) Ergebnis des Mikrozensus (1975 aus der EG-Arbeitskräftestichprobe).

7 Lange Reihen
7.13 Bevölkerung in Privathaushalten nach Altersgruppen und Familienstand ab 1972*)
7.13.2 Männlich
1 000

Zeitpunkt	Insgesamt	Davon im Alter von ... bis unter ... Jahren												
		unter 20	20 - 25	25 - 30	30 - 35	35 - 40	40 - 45	45 - 50	50 - 55	55 - 60	60 - 65	65 - 70	70 - 75	75 und mehr
Ledig														
Früheres Bundesgebiet														
April 1972	12 479	9 341	1 562	577	377	185	110	66	47	48	56	55	31	25
April 1974	12 390	9 164	1 599	600	353	229	118	79	54	35	51	48	35	26
Mai 1975	12 412	9 159	1 592	626	325	254	128	90	49	31	47	46	36	29
Mai 1976	12 308	8 958	1 647	681	303	250	133	91	48	36	42	49	37	33
April 1977	12 312	8 809	1 701	738	297	265	151	102	57	40	37	44	38	34
April 1978	12 324	8 650	1 779	778	315	273	172	104	62	44	31	43	38	36
April 1979	12 348	8 562	1 822	808	328	271	187	113	67	44	29	41	37	40
April 1980	12 399	8 366	1 935	866	367	264	209	116	81	52	28	40	31	43
Mai 1981	12 506	8 267	2 034	920	412	243	221	132	87	51	32	38	28	42
April 1982	12 480	8 045	2 120	975	448	230	231	141	94	57	33	32	33	39
Juni 1985	12 197	7 049	2 321	1 240	530	288	214	205	115	83	52	24	32	44
April 1986	12 392	6 922	2 387	1 382	585	323	210	216	129	88	52	27	29	43
März 1987	12 528	6 705	2 517	1 506	624	342	215	230	145	88	55	31	25	44
April 1988	12 602	6 592	2 532	1 587	675	365	214	229	158	95	59	34	20	41
April 1989	12 762	6 571	2 507	1 672	744	374	232	226	176	96	64	39	19	42
April 1990	13 038	6 732	2 475	1 734	787	395	239	217	190	104	67	37	20	42
April 1991	13 218	6 817	2 392	1 777	834	426	263	201	207	116	80	41	22	44
April 1992	13 339	6 890	2 261	1 844	877	464	277	193	217	131	76	46	23	39
April 1993	13 600	7 009	2 138	1 928	961	502	308	198	214	152	81	47	27	37
Deutschland														
April 1991	16 299	8 887	2 840	2 040	950	493	298	225	234	129	88	44	23	48
April 1992	16 381	8 885	2 700	2 118	1 009	541	318	218	247	145	85	49	25	43
April 1993	16 658	8 947	2 581	2 231	1 115	582	362	220	245	166	90	50	30	40
Verheiratet zusammenlebend														
Früheres Bundesgebiet														
April 1972	15 309	9	520	1 235	2 083	1 897	1 813	1 533	1 224	1 178	1 351	1 167	765	535
April 1974	15 492	8	476	1 211	1 931	2 101	1 754	1 677	1 477	914	1 352	1 172	834	587
Mai 1975	15 411	12	441	1 207	1 735	2 181	1 761	1 751	1 468	906	1 346	1 162	838	605
Mai 1976	15 255	13	415	1 242	1 553	2 149	1 794	1 775	1 471	1 016	1 198	1 141	855	631
April 1977	15 257	12	395	1 207	1 483	2 152	1 872	1 776	1 480	1 147	1 089	1 135	860	649
April 1978	15 139	12	378	1 169	1 431	2 031	1 965	1 740	1 532	1 286	931	1 147	843	675
April 1979	15 089	14	380	1 126	1 414	1 949	2 046	1 697	1 606	1 348	839	1 128	846	697
April 1980	15 190	13	343	1 066	1 440	1 790	2 146	1 730	1 693	1 376	844	1 112	881	757
Mai 1981	15 164	15	347	1 041	1 498	1 605	2 150	1 791	1 717	1 376	951	1 014	870	789
April 1982	15 118	10	324	1 009	1 482	1 517	2 101	1 872	1 725	1 398	1 064	911	878	827
Juni 1985	14 884	8	290	995	1 426	1 463	1 681	2 044	1 632	1 587	1 254	727	879	900
April 1986	14 864	/	273	974	1 409	1 562	1 541	2 028	1 685	1 615	1 248	804	806	915
März 1987	14 875	/	242	963	1 408	1 556	1 466	2 021	1 743	1 616	1 280	908	725	942
April 1988	15 008	5	236	986	1 436	1 570	1 446	1 937	1 852	1 576	1 340	1 013	644	969
April 1989	15 142	/	221	1 004	1 483	1 569	1 495	1 869	1 943	1 549	1 387	1 099	564	956
April 1990	15 450	7	224	1 003	1 492	1 577	1 593	1 807	2 084	1 610	1 459	1 094	567	934
April 1991	15 654	6	208	997	1 517	1 592	1 705	1 661	2 101	1 663	1 521	1 116	656	911
April 1992	15 850	7	215	970	1 534	1 620	1 708	1 594	2 149	1 743	1 521	1 149	750	890
April 1993	15 973	5	204	935	1 555	1 650	1 720	1 579	2 096	1 861	1 500	1 182	831	854
Deutschland														
April 1991	19 638	7	288	1 331	1 955	2 076	2 097	2 075	2 640	2 095	1 865	1 338	778	1 093
April 1992	19 780	8	278	1 256	1 963	2 089	2 142	1 952	2 685	2 188	1 884	1 378	901	1 057
April 1993	19 850	6	247	1 189	1 982	2 098	2 167	1 917	2 608	2 340	1 867	1 425	996	1 008
Verheiratet getrenntlebend														
Früheres Bundesgebiet														
April 1972	399	/	30	47	68	70	49	37	23	19	25	16	9	5
April 1974	401	/	26	48	72	74	52	37	28	12	19	14	10	6
Mai 1975	366	/	20	42	64	68	50	33	27	13	16	15	/	/
Mai 1976	355	/	19	42	53	63	49	37	28	17	16	13	9	7
April 1977	322	/	14	32	43	59	51	32	30	17	14	15	7	8
April 1978	349	/	16	36	45	65	52	39	30	20	12	16	10	7
April 1979	361	/	20	36	45	61	57	41	34	23	10	15	10	8
April 1980	388	/	17	41	49	62	66	48	34	24	10	14	11	11
Mai 1981	395	/	19	43	51	61	67	52	35	22	12	11	10	11
April 1982	426	/	16	43	53	62	74	64	38	23	16	11	13	11
Juni 1985	480	/	17	38	50	61	79	84	56	35	22	10	14	12
April 1986	489	/	24	39	54	58	74	83	59	37	21	10	12	15
März 1987	503	/	23	44	53	65	69	84	62	37	24	16	11	14
April 1988	470	/	21	39	47	56	64	77	65	38	25	17	8	13
April 1989	468	/	19	40	47	54	63	80	66	39	25	14	7	16
April 1990	482	/	15	44	50	50	57	75	71	46	29	16	9	17
April 1991	480	/	15	43	53	50	67	57	77	43	31	17	11	17
April 1992	501	/	15	46	58	57	64	57	75	51	33	17	12	14
April 1993	510	/	15	45	59	62	65	60	71	54	32	19	12	15
Deutschland														
April 1991	511	/	18	50	56	53	69	60	79	46	32	18	11	17
April 1992	539	/	18	52	65	64	69	61	78	53	34	17	12	15
April 1993	569	/	18	53	70	71	74	63	78	56	33	20	13	16

*) Ergebnis des Mikrozensus (1975 aus der EG-Arbeitskräfteerhebung).

7 Lange Reihen
7.13 Bevölkerung in Privathaushalten nach Altersgruppen und Familienstand ab 1972*)
7.13.2 Männlich
1 000

Zeitpunkt	Insgesamt	Davon im Alter von ... bis unter ... Jahren												
		unter 20	20 - 25	25 - 30	30 - 35	35 - 40	40 - 45	45 - 50	50 - 55	55 - 60	60 - 65	65 - 70	70 - 75	75 und mehr
Verwitwet														
Früheres Bundesgebiet														
April 1972	740	/	/	/	/	6	10	15	17	35	76	129	156	288
April 1974	742	/	/	/	/	9	11	17	24	27	66	122	161	300
Mai 1975	744	/	/	/	/	/	12	19	23	27	66	127	161	295
Mai 1976	755	/	/	/	/	9	11	17	25	32	66	119	163	306
April 1977	762	/	/	/	/	8	12	19	25	35	56	113	164	323
April 1978	770	/	/	/	/	10	12	21	27	41	53	112	156	332
April 1979	772	/	/	/	/	9	15	21	29	47	45	115	149	336
April 1980	770	/	/	/	/	8	14	21	38	45	41	109	148	340
Mai 1981	758	/	/	/	/	9	16	20	40	46	46	96	140	338
April 1982	773	/	/	/	/	7	16	20	37	50	57	88	149	343
Juni 1985	816	/	/	/	/	6	14	22	35	62	79	79	143	372
April 1986	787	/	/	/	/	/	13	26	34	63	75	71	123	371
März 1987	794	/	/	/	/	5	10	26	33	62	76	81	112	382
April 1988	794	/	/	/	/	5	10	29	34	61	81	90	97	382
April 1989	758	/	/	/	/	6	9	22	38	52	78	101	80	367
April 1990	754	/	/	/	/	7	11	19	36	49	86	97	81	364
April 1991	767	/	/	/	/	7	11	20	35	57	90	104	87	351
April 1992	783	/	/	/	/	6	11	16	39	53	92	107	107	345
April 1993	804	/	/	/	/	7	10	17	42	62	88	110	119	342
Deutschland														
April 1991	956	/	/	/	/	9	13	26	46	70	113	125	105	442
April 1992	979	/	/	/	5	8	15	22	50	69	116	128	126	437
April 1993	1 003	/	/	/	/	10	14	22	54	79	112	133	141	429
Geschieden														
Früheres Bundesgebiet														
April 1972	344	/	7	28	53	44	37	34	26	31	33	28	14	9
April 1974	377	/	7	27	61	58	42	40	32	22	33	29	17	10
Mai 1975	382	/	7	28	58	67	45	40	35	20	30	26	16	11
Mai 1976	456	/	7	38	62	81	60	55	38	26	33	29	19	9
April 1977	490	/	8	45	65	85	70	56	42	28	29	32	19	10
April 1978	482	/	6	36	60	89	74	56	43	34	23	31	21	10
April 1979	504	/	6	33	59	89	89	58	46	38	26	29	19	12
April 1980	520	/	7	32	60	90	93	65	52	38	23	26	22	14
Mai 1981	552	/	6	32	70	86	100	73	63	40	25	23	20	13
April 1982	590	/	6	33	75	93	113	86	63	42	25	20	21	14
Juni 1985	792	/	9	43	88	112	144	138	89	63	38	24	23	22
April 1986	788	/	8	39	85	119	135	143	90	65	39	26	19	19
März 1987	842	/	6	40	87	125	131	164	108	68	47	28	20	19
April 1988	867	/	/	42	79	126	135	168	119	76	47	30	16	23
April 1989	883	/	/	37	81	120	138	172	135	76	50	32	15	23
April 1990	947	/	5	41	95	121	148	165	160	88	56	29	18	21
April 1991	952	/	/	38	87	118	149	159	169	94	57	34	21	23
April 1992	988	/	/	41	87	119	146	153	176	116	63	39	20	24
April 1993	1 012	/	/	33	91	127	157	147	177	126	71	37	23	21
Deutschland														
April 1991	1 265	/	7	63	135	171	190	203	215	118	73	40	25	27
April 1992	1 296	/	7	63	131	170	194	188	224	143	79	46	23	28
April 1993	1 325	/	/	49	137	175	205	186	226	159	88	44	26	25
Zusammen														
Früheres Bundesgebiet														
April 1972	29 270	9 352	2 120	1 889	2 586	2 202	2 019	1 684	1 337	1 311	1 540	1 394	974	862
April 1974	29 402	9 173	2 109	1 887	2 421	2 470	1 976	1 850	1 615	1 008	1 521	1 385	1 058	929
Mai 1975	29 313	9 174	2 059	1 905	2 185	2 577	1 996	1 932	1 602	997	1 505	1 376	1 060	946
Mai 1976	29 129	8 973	2 089	2 005	1 976	2 553	2 046	1 975	1 610	1 127	1 355	1 352	1 082	987
April 1977	29 142	8 823	2 118	2 024	1 892	2 569	2 155	1 985	1 633	1 267	1 226	1 340	1 088	1 023
April 1978	29 063	8 664	2 179	2 021	1 854	2 466	2 276	1 959	1 694	1 423	1 051	1 348	1 069	1 059
April 1979	29 074	8 578	2 229	2 004	1 849	2 378	2 394	1 931	1 782	1 499	949	1 328	1 061	1 093
April 1980	29 267	8 380	2 303	2 008	1 918	2 214	2 528	1 980	1 897	1 534	946	1 302	1 093	1 164
Mai 1981	29 375	8 284	2 406	2 038	2 034	2 003	2 554	2 068	1 943	1 535	1 066	1 182	1 068	1 193
April 1982	29 386	8 058	2 467	2 061	2 062	1 909	2 536	2 183	1 957	1 570	1 194	1 062	1 093	1 233
Juni 1985	29 169	7 059	2 638	2 317	2 087	1 929	2 132	2 491	1 927	1 831	1 445	864	1 090	1 350
April 1986	29 319	6 929	2 693	2 438	2 136	2 066	1 973	2 497	1 997	1 868	1 435	937	989	1 362
März 1987	29 541	6 712	2 788	2 554	2 175	2 093	1 891	2 526	2 091	1 871	1 483	1 063	893	1 401
April 1988	29 741	6 600	2 795	2 656	2 240	2 122	1 869	2 440	2 227	1 845	1 551	1 183	785	1 427
April 1989	30 012	6 576	2 751	2 755	2 357	2 123	1 938	2 369	2 357	1 812	1 603	1 284	685	1 404
April 1990	30 671	6 741	2 720	2 823	2 428	2 150	2 048	2 284	2 541	1 896	1 696	1 273	695	1 377
April 1991	31 072	6 825	2 620	2 857	2 493	2 192	2 194	2 098	2 588	1 973	1 779	1 311	796	1 345
April 1992	31 459	6 898	2 496	2 903	2 560	2 267	2 206	2 013	2 656	2 093	1 785	1 358	911	1 313
April 1993	31 899	7 016	2 361	2 943	2 670	2 347	2 259	2 000	2 600	2 255	1 772	1 395	1 012	1 270
Deutschland														
April 1991	38 668	8 895	3 154	3 485	3 099	2 802	2 668	2 590	3 213	2 457	2 170	1 564	943	1 627
April 1992	38 974	8 893	3 003	3 491	3 173	2 872	2 738	2 441	3 284	2 597	2 198	1 618	1 087	1 579
April 1993	39 405	8 955	2 852	3 525	3 310	2 936	2 822	2 408	3 210	2 801	2 190	1 672	1 206	1 518

*) Ergebnis des Mikrozensus (1975 aus der EG-Arbeitskräfteerhebung).

7 Lange Reihen
7.13 Bevölkerung in Privathaushalten nach Altersgruppen und Familienstand ab 1972*)
7.13.3 Weiblich
1 000

Zeitpunkt	Insgesamt	Davon im Alter von ... bis unter ... Jahren												
		unter 20	20 - 25	25 - 30	30 - 35	35 - 40	40 - 45	45 - 50	50 - 55	55 - 60	60 - 65	65 - 70	70 - 75	75 und mehr
Ledig														
Früheres Bundesgebiet														
April 1972	11 375	8 749	847	220	173	132	138	194	148	141	166	175	137	157
April 1974	11 361	8 637	951	231	150	133	118	176	194	110	167	174	150	171
Mai 1975	11 371	8 609	983	256	132	130	120	157	203	113	159	172	157	180
Mai 1976	11 287	8 457	1 045	283	130	133	114	145	192	130	147	165	161	185
April 1977	11 261	8 341	1 114	335	132	129	111	133	178	150	131	158	155	196
April 1978	11 221	8 198	1 179	375	135	129	123	121	160	165	121	155	151	210
April 1979	11 168	8 117	1 221	374	141	128	119	121	155	183	109	153	143	204
April 1980	11 165	7 930	1 348	425	158	121	128	113	144	182	113	148	139	218
Mai 1981	11 162	7 770	1 478	448	182	111	125	117	130	182	125	141	139	215
April 1982	11 095	7 571	1 546	503	198	109	125	112	127	174	148	129	136	217
Juni 1985	10 749	6 715	1 826	688	269	138	118	115	108	144	178	102	130	218
April 1986	10 902	6 601	1 954	782	299	156	105	118	112	134	172	126	118	224
März 1987	10 887	6 377	2 018	877	334	179	108	124	108	128	156	143	109	225
April 1988	10 828	6 224	2 031	941	362	180	103	123	113	121	151	157	96	226
April 1989	10 900	6 187	2 014	1 031	396	196	110	118	119	107	148	168	85	223
April 1990	11 201	6 399	2 024	1 073	425	213	113	116	115	101	142	171	92	218
April 1991	11 309	6 443	1 938	1 124	468	242	138	106	115	105	133	173	105	219
April 1992	11 437	6 509	1 872	1 179	509	265	156	103	119	105	120	165	128	207
April 1993	11 574	6 598	1 766	1 246	562	286	171	113	113	114	110	150	145	201
Deutschland														
April 1991	14 050	8 400	2 271	1 256	532	281	163	126	141	128	164	211	126	251
April 1992	14 131	8 394	2 201	1 333	579	303	181	121	144	132	151	202	153	237
April 1993	14 256	8 428	2 105	1 414	641	331	200	129	138	143	140	184	172	232
Verheiratet zusammenlebend														
Früheres Bundesgebiet														
April 1972	15 145	151	1 129	1 479	2 110	1 786	1 639	1 681	1 312	1 109	1 150	849	472	277
April 1974	15 281	127	1 074	1 486	1 950	2 009	1 596	1 647	1 633	900	1 160	899	514	306
Mai 1975	15 344	127	1 028	1 503	1 804	2 112	1 649	1 626	1 633	943	1 163	918	517	320
Mai 1976	15 187	118	972	1 561	1 638	2 093	1 682	1 631	1 613	1 047	1 068	900	540	325
April 1977	15 169	107	938	1 563	1 546	2 120	1 748	1 612	1 585	1 195	967	896	555	337
April 1978	15 093	104	894	1 534	1 511	2 042	1 837	1 595	1 587	1 344	840	891	559	355
April 1979	15 019	101	884	1 493	1 501	1 962	1 919	1 553	1 579	1 449	761	894	568	357
April 1980	15 064	82	814	1 450	1 550	1 787	2 044	1 581	1 575	1 482	797	916	606	380
Mai 1981	15 016	76	794	1 414	1 639	1 621	2 069	1 632	1 553	1 474	902	832	613	398
April 1982	15 019	60	763	1 383	1 632	1 538	2 088	1 727	1 515	1 468	1 031	767	616	430
Juni 1985	14 943	50	696	1 406	1 601	1 525	1 703	1 959	1 512	1 454	1 293	637	647	461
April 1986	14 810	38	658	1 400	1 580	1 616	1 537	1 962	1 551	1 414	1 275	723	577	480
März 1987	14 803	34	594	1 387	1 581	1 640	1 452	1 960	1 636	1 390	1 280	839	525	485
April 1988	14 786	37	554	1 423	1 595	1 615	1 425	1 880	1 717	1 365	1 264	941	468	504
April 1989	14 926	39	514	1 444	1 643	1 656	1 469	1 799	1 814	1 341	1 261	1 029	412	504
April 1990	15 450	41	532	1 445	1 722	1 715	1 603	1 762	1 951	1 423	1 289	1 030	427	511
April 1991	15 654	41	510	1 435	1 749	1 727	1 737	1 611	1 992	1 500	1 286	1 057	515	495
April 1992	15 850	39	490	1 415	1 785	1 761	1 753	1 571	2 007	1 588	1 280	1 079	612	471
April 1993	15 973	40	469	1 392	1 808	1 769	1 801	1 556	1 958	1 699	1 257	1 082	697	447
Deutschland														
April 1991	19 637	48	681	1 862	2 232	2 220	2 123	2 010	2 498	1 885	1 601	1 273	617	588
April 1992	19 780	43	619	1 805	2 269	2 248	2 168	1 935	2 509	1 989	1 600	1 301	735	560
April 1993	19 850	43	570	1 754	2 284	2 235	2 241	1 897	2 456	2 129	1 571	1 308	837	527
Verheiratet getrenntlebend														
Früheres Bundesgebiet														
April 1972	218	9	32	20	19	12	14	18	21	22	21	14	9	8
April 1974	200	5	25	19	17	18	15	15	20	14	22	17	8	7
Mai 1975	202	/	23	18	18	16	13	18	19	14	21	19	/	/
Mai 1976	201	5	20	21	15	20	16	18	20	17	15	16	10	9
April 1977	197	/	19	22	16	19	16	16	18	16	17	17	9	9
April 1978	252	6	29	31	25	28	22	19	19	19	15	18	12	10
April 1979	266	7	29	36	32	32	29	19	20	19	11	15	12	8
April 1980	298	6	34	38	40	36	30	22	19	21	14	15	12	11
Mai 1981	313	/	37	44	45	37	36	24	19	19	13	13	11	11
April 1982	342	5	36	45	45	40	43	27	23	20	17	17	12	13
Juni 1985	374	/	32	51	52	46	44	41	26	19	22	12	13	13
April 1986	383	/	33	54	47	52	43	48	27	20	21	11	12	13
März 1987	395	/	33	52	53	50	42	49	30	19	20	16	12	15
April 1988	381	/	31	52	52	49	40	46	34	21	19	14	7	15
April 1989	371	/	28	53	49	46	42	39	38	19	17	15	7	15
April 1990	394	6	30	53	55	47	44	42	36	23	19	17	8	16
April 1991	404	6	28	53	54	44	43	45	41	23	19	19	10	19
April 1992	430	/	27	61	52	55	47	42	45	28	21	18	13	17
April 1993	453	/	29	60	65	53	51	43	43	32	19	19	16	19
Deutschland														
April 1991	440	6	35	59	59	47	45	48	44	25	21	20	11	21
April 1992	469	5	32	69	58	59	50	44	48	30	23	20	14	18
April 1993	502	/	33	68	76	59	56	46	46	35	20	20	17	20

*) Ergebnis des Mikrozensus (1975 aus der EG-Arbeitskräfteerhebung).

7 Lange Reihen
7.13 Bevölkerung in Privathaushalten nach Altersgruppen und Familienstand ab 1972*)
7.13.3 Weiblich
1 000

Zeitpunkt	Insgesamt	Davon im Alter von ... bis unter ... Jahren												75 und mehr
		unter 20	20 - 25	25 - 30	30 - 35	35 - 40	40 - 45	45 - 50	50 - 55	55 - 60	60 - 65	65 - 70	70 - 75	
Verwitwet														
Früheres Bundesgebiet														
April 1972	4 414	/	/	8	18	35	59	135	257	473	723	778	784	1 141
April 1974	4 433	/	/	7	17	36	56	115	269	333	726	819	812	1 240
Mai 1975	4 385	-	/	/	16	34	58	108	246	308	718	828	806	1 256
Mai 1976	4 423	/	/	8	15	36	55	104	229	322	685	850	831	1 305
April 1977	4 420	/	/	8	16	36	57	102	203	353	589	852	857	1 344
April 1978	4 455	/	/	8	15	36	61	93	197	374	514	865	886	1 402
April 1979	4 523	-	/	8	14	34	60	97	195	393	472	861	932	1 456
April 1980	4 492	/	/	9	13	31	63	99	183	350	410	852	943	1 537
Mai 1981	4 515	/	/	8	15	28	61	94	179	331	447	794	967	1 589
April 1982	4 494	/	/	8	17	24	60	96	173	313	478	737	969	1 618
Juni 1985	4 565	/	/	7	19	25	49	108	161	293	549	545	977	1 829
April 1986	4 550	/	/	6	17	30	47	109	159	277	510	604	904	1 884
März 1987	4 520	/	/	7	17	27	42	103	158	267	468	644	816	1 972
April 1988	4 512	/	/	6	14	26	41	94	169	251	462	698	722	2 028
April 1989	4 503	/	/	/	13	27	41	89	168	241	443	745	643	2 088
April 1990	4 357	-	/	/	13	25	41	88	169	236	401	690	603	2 083
April 1991	4 366	/	/	5	11	21	47	77	169	237	386	658	676	2 076
April 1992	4 380	/	/	5	11	25	45	70	170	242	380	618	748	2 064
April 1993	4 362	/	/	5	12	24	45	72	155	253	364	590	817	2 024
Deutschland														
April 1991	5 374	/	/	7	14	28	57	94	208	294	487	813	830	2 540
April 1992	5 373	/	/	8	16	34	55	85	205	298	478	756	923	2 515
April 1993	5 369	/	/	8	17	33	56	88	191	312	459	725	1 008	2 469
Geschieden														
Früheres Bundesgebiet														
April 1972	733	/	28	54	76	67	69	82	81	76	78	57	34	30
April 1974	797	/	28	65	85	84	72	85	94	65	81	60	41	36
Mai 1975	808	/	30	73	85	96	74	84	91	67	76	57	40	35
Mai 1976	875	/	34	79	89	108	81	85	94	74	73	69	44	43
April 1977	903	/	34	81	98	121	94	79	88	76	73	70	45	44
April 1978	916	/	29	76	95	126	101	77	88	89	65	75	49	46
April 1979	947	/	28	78	98	131	112	82	95	96	61	72	50	44
April 1980	956	/	22	70	101	126	126	87	89	96	64	73	54	47
Mai 1981	1 015	/	23	76	113	122	143	91	96	101	72	72	56	51
April 1982	1 058	/	24	79	119	124	154	109	90	100	82	69	57	51
Juni 1985	1 239	/	24	97	143	151	171	169	103	98	93	56	67	65
April 1986	1 270	/	25	90	132	173	165	178	110	94	104	65	63	68
März 1987	1 311	/	23	88	135	178	168	199	124	94	91	79	61	72
April 1988	1 367	/	19	88	139	182	179	206	141	102	92	87	52	80
April 1989	1 379	/	19	85	140	177	178	208	162	97	95	88	50	80
April 1990	1 419	/	17	90	140	181	185	203	181	108	88	92	49	84
April 1991	1 441	/	15	83	141	180	202	193	198	110	92	86	56	85
April 1992	1 472	/	14	75	144	183	207	193	208	127	89	86	65	81
April 1993	1 514	/	14	75	139	183	221	197	215	144	94	86	71	76
Deutschland														
April 1991	1 982	/	23	130	206	251	259	254	263	158	126	115	78	120
April 1992	2 007	/	20	115	205	248	266	246	279	175	128	115	91	118
April 1993	2 047	/	19	110	194	250	287	246	282	198	135	117	99	111
Zusammen														
Früheres Bundesgebiet														
April 1972	31 885	8 910	2 039	1 780	2 395	2 033	1 919	2 111	1 818	1 820	2 138	1 872	1 437	1 614
April 1974	32 072	8 772	2 080	1 788	2 219	2 280	1 857	2 037	2 210	1 421	2 155	1 969	1 526	1 760
Mai 1975	32 110	8 743	2 067	1 856	2 055	2 389	1 914	1 992	2 191	1 445	2 136	1 995	1 530	1 799
Mai 1976	31 972	8 583	2 073	1 952	1 887	2 391	1 947	1 983	2 148	1 589	1 969	2 000	1 586	1 866
April 1977	31 950	8 454	2 108	2 008	1 807	2 426	2 025	1 942	2 071	1 789	1 777	1 993	1 620	1 931
April 1978	31 936	8 309	2 134	2 023	1 782	2 360	2 144	1 906	2 051	1 990	1 555	2 003	1 656	2 024
April 1979	31 922	8 226	2 164	1 988	1 784	2 287	2 238	1 872	2 044	2 139	1 414	1 995	1 703	2 069
April 1980	31 975	8 018	2 222	1 991	1 862	2 101	2 391	1 902	2 010	2 131	1 399	2 004	1 753	2 193
Mai 1981	32 021	7 852	2 335	1 988	1 995	1 917	2 433	1 958	1 976	2 107	1 559	1 853	1 784	2 264
April 1982	32 008	7 638	2 372	2 017	2 010	1 834	2 470	2 070	1 927	2 074	1 755	1 719	1 791	2 330
Juni 1985	31 869	6 770	2 581	2 248	2 083	1 885	2 085	2 392	1 911	2 008	2 134	1 353	1 834	2 586
April 1986	31 915	6 643	2 674	2 332	2 074	2 027	1 898	2 415	1 960	1 940	2 081	1 529	1 674	2 669
März 1987	31 915	6 415	2 668	2 410	2 119	2 073	1 812	2 435	2 056	1 899	2 015	1 721	1 523	2 769
April 1988	31 874	6 265	2 636	2 509	2 162	2 051	1 787	2 348	2 173	1 860	1 987	1 897	1 345	2 853
April 1989	32 079	6 231	2 575	2 617	2 241	2 102	1 840	2 253	2 299	1 805	1 965	2 045	1 196	2 910
April 1990	32 820	6 446	2 606	2 665	2 355	2 181	1 987	2 211	2 451	1 891	1 938	2 000	1 178	2 911
April 1991	33 174	6 490	2 493	2 700	2 423	2 214	2 167	2 031	2 515	1 974	1 917	1 994	1 362	2 894
April 1992	33 567	6 553	2 404	2 735	2 501	2 288	2 208	1 978	2 548	2 090	1 891	1 965	1 565	2 840
April 1993	33 876	6 643	2 279	2 778	2 586	2 315	2 289	1 982	2 483	2 242	1 842	1 927	1 745	2 766
Deutschland														
April 1991	41 484	8 454	3 013	3 314	3 042	2 826	2 645	2 532	3 153	2 491	2 399	2 432	1 663	3 520
April 1992	41 759	8 442	2 873	3 330	3 126	2 892	2 720	2 430	3 185	2 625	2 380	2 393	1 916	3 447
April 1993	42 023	8 476	2 730	3 353	3 212	2 908	2 839	2 405	3 114	2 816	2 325	2 354	2 134	3 360

*) Ergebnis des Mikrozensus (1975 aus der EG-Arbeitskräfteerhebung).

7 Lange Reihen
7.14 Bevölkerung in Privathaushalten nach Zahl der Generationen und Altersgruppen ab 1972*)
1 000

Zeitpunkt	ins- gesamt	In Ein- personen- haushalten	In Mehrpersonenhaushalten					in denen nur nicht geradlinig Verwandte leben	in denen nur nicht Verwandte leben	
			zu- sammen	davon in Haushalten mit ... Generation(en) ¹⁾						
				1	2	3 und mehr				
unter 25 Jahren										
Früheres Bundesgebiet										
April 1972	22 421	518	21 903	741	19 414	1 658	33	57		
Mai 1973	22 381	482	21 898	726	19 454	1 613	31	74		
April 1974	22 134	554	21 580	758	19 257	1 418	40	107		
Mai 1975	22 043	557	21 485	761	19 341	1 217	36	132		
Mai 1976	21 718	626	21 093	733	18 996	1 142	39	182		
April 1977	21 502	634	20 868	714	18 818	1 094	39	203		
April 1978	21 286	670	20 616	664	18 506	1 134	39	273		
April 1979	21 197	749	20 448	647	18 391	1 075	43	292		
April 1980	20 923	768	20 156	590	18 131	1 051	45	339		
Mai 1981	20 877	818	20 059	588	18 048	1 012	43	369		
April 1982	20 534	839	19 695	526	17 740	986	45	398		
Juni 1985	19 048	1 004	18 044	497	16 023	868	71	585		
April 1986	18 938	1 079	17 859	463	15 939	794	76	588		
März 1987	18 584	1 043	17 541	412	15 693	770	76	590		
April 1988	18 296	1 074	17 222	389	15 434	714	72	614		
April 1989	18 133	1 064	17 069	359	15 392	645	68	605		
April 1990	18 513	1 077	17 435	375	15 757	619	72	613		
April 1991	18 428	1 008	17 420	357	15 824	606	63	571		
Mai 1992	18 352	978	17 374	332	15 797	587	59	600		
April 1993	18 300	938	17 361	307	15 824	574	50	606		
Deutschland										
April 1991	23 516	1 153	22 363	425	20 333	752	71	782		
Mai 1992	23 211	1 113	22 098	386	20 113	707	68	824		
April 1993	23 013	1 087	21 926	349	20 007	683	58	830		
25 bis unter 45 Jahren										
Früheres Bundesgebiet										
April 1972	16 823	1 056	15 767	2 072	12 597	957	57	84		
Mai 1973	16 857	1 029	15 828	2 090	12 673	916	54	95		
April 1974	16 897	1 110	15 787	2 172	12 649	790	54	123		
Mai 1975	16 876	1 134	15 742	2 127	12 733	679	52	150		
Mai 1976	16 756	1 211	15 545	2 147	12 542	634	49	174		
April 1977	16 910	1 317	15 589	2 154	12 580	606	49	200		
April 1978	16 926	1 350	15 576	2 143	12 471	639	49	275		
April 1979	16 921	1 416	15 505	2 119	12 405	626	49	305		
April 1980	17 013	1 523	15 490	2 173	12 293	609	53	361		
Mai 1981	16 964	1 624	15 340	2 123	12 182	586	50	398		
April 1982	16 901	1 718	15 183	2 121	11 973	574	48	466		
Juni 1985	16 776	2 142	14 634	2 221	11 162	460	71	719		
April 1986	16 943	2 321	14 623	2 188	11 162	424	78	770		
März 1987	17 128	2 450	14 678	2 176	11 132	412	83	875		
April 1988	17 397	2 553	14 845	2 202	11 217	413	81	933		
April 1989	17 973	2 702	15 271	2 279	11 533	380	74	1 005		
April 1990	18 636	2 812	15 825	2 343	11 926	375	99	1 082		
April 1991	19 239	2 915	16 325	2 369	12 352	384	89	1 132		
Mai 1992	19 668	3 024	16 643	2 367	12 561	383	97	1 236		
April 1993	20 186	3 222	16 964	2 381	12 761	383	99	1 341		
Deutschland										
April 1991	23 882	3 238	20 644	2 628	16 159	469	99	1 290		
Mai 1992	24 341	3 380	20 961	2 633	16 336	458	109	1 426		
April 1993	24 904	3 629	21 275	2 642	16 504	460	110	1 559		
45 bis unter 65 Jahren										
Früheres Bundesgebiet										
April 1972	13 760	1 814	11 946	4 492	6 475	716	146	116		
Mai 1973	13 783	1 774	12 009	4 471	6 607	682	139	110		
April 1974	13 817	1 783	12 034	4 628	6 548	608	132	119		
Mai 1975	13 800	1 754	12 046	4 655	6 625	524	124	118		
Mai 1976	13 754	1 771	11 983	4 611	6 644	497	110	122		
April 1977	13 689	1 731	11 958	4 570	6 693	476	103	116		
April 1978	13 629	1 640	11 990	4 513	6 732	506	103	136		
April 1979	13 630	1 669	11 961	4 568	6 667	484	101	141		
April 1980	13 799	1 594	12 204	4 584	6 917	467	97	139		
Mai 1981	14 212	1 656	12 556	4 734	7 126	461	96	139		
April 1982	14 731	1 741	12 990	4 934	7 345	474	87	149		
Juni 1985	16 139	2 043	14 096	5 565	7 675	530	104	222		
April 1986	16 192	2 042	14 150	5 485	7 825	509	105	227		
März 1987	16 375	2 046	14 328	5 545	7 939	500	97	247		
April 1988	16 431	2 085	14 346	5 684	7 807	482	102	272		
April 1989	16 482	2 133	14 329	5 835	7 689	428	95	281		
April 1990	16 907	2 129	14 778	6 134	7 795	421	87	341		
April 1991	16 876	2 162	14 714	6 303	7 572	405	87	347		
Mai 1992	17 054	2 179	14 875	6 529	7 506	378	82	380		
April 1993	17 176	2 222	14 954	6 680	7 409	374	84	408		
Deutschland										
April 1991	21 005	2 635	18 370	8 388	8 950	492	99	441		
Mai 1992	21 140	2 664	18 476	8 631	8 823	452	93	476		
April 1993	21 268	2 718	18 550	8 800	8 702	443	94	511		

*) Ergebnis des Mikrozensus (1975 aus der EG-Arbeitskräfteerhebung).

1) Personen, die außerhalb der Generationenfolge stehen, können in diesen Haushalten vorkommen.

7 Lange Reihen
7.14 Bevölkerung in Privathaushalten nach Zahl der Generationen und Altersgruppen ab 1972*)
1 000

Zeitpunkt	insgesamt	In Einpersonenhaushalten	in Mehrpersonenhaushalten					in denen nur nicht geradlinig Verwandte leben	in denen nur nicht Verwandte leben
			zusammen	davon in Haushalten mit ... Generation(en)*)					
				1	2	3 und mehr			
65 Jahre und mehr									
Früheres Bundesgebiet									
April 1972	8 152	2 626	5 527	3 278	1 282	693	194	80	
Mai 1973	8 447	2 786	5 661	3 401	1 303	673	195	87	
April 1974	8 627	2 984	5 643	3 561	1 228	595	181	78	
Mai 1975	8 705	3 109	5 597	3 676	1 150	528	172	72	
Mai 1976	8 872	3 259	5 614	3 696	1 165	500	167	86	
April 1977	8 996	3 380	5 616	3 764	1 139	469	156	88	
April 1978	9 158	3 434	5 724	3 776	1 162	508	168	110	
April 1979	9 248	3 519	5 730	3 824	1 138	488	165	115	
April 1980	9 508	3 609	5 899	3 988	1 147	477	166	121	
Mai 1981	9 344	3 631	5 713	3 890	1 099	447	155	122	
April 1982	9 228	3 627	5 601	3 840	1 065	430	149	117	
Juni 1985	9 075	3 673	5 402	3 712	1 006	415	146	123	
April 1986	9 160	3 736	5 424	3 748	1 029	396	133	118	
März 1987	9 369	3 814	5 556	3 857	1 057	378	135	129	
April 1988	9 490	3 852	5 638	3 990	1 032	349	136	130	
April 1989	9 524	3 907	5 618	4 011	1 034	308	124	140	
April 1990	9 434	3 831	5 604	4 002	1 039	310	113	141	
April 1991	9 703	3 935	5 768	4 172	1 047	295	106	148	
Mai 1992	9 952	3 990	5 962	4 344	1 070	281	111	156	
April 1993	10 114	4 026	6 088	4 478	1 069	278	105	158	
Deutschland									
April 1991	11 749	4 832	6 917	5 045	1 220	346	123	182	
Mai 1992	12 041	4 887	7 154	5 256	1 255	325	125	192	
April 1993	12 243	4 945	7 298	5 412	1 249	322	122	192	
Insgesamt									
Früheres Bundesgebiet									
April 1972	61 155	6 014	55 142	10 584	39 768	4 024	430	337	
Mai 1973	61 466	6 071	55 395	10 688	40 038	3 884	419	366	
April 1974	61 474	6 431	55 043	11 118	39 682	3 410	407	427	
Mai 1975	61 424	6 554	54 870	11 219	39 849	2 946	384	472	
Mai 1976	61 101	6 867	54 234	11 187	39 348	2 772	365	563	
April 1977	61 093	7 062	54 031	11 202	39 230	2 645	347	607	
April 1978	60 999	7 093	53 906	11 096	38 871	2 786	359	794	
April 1979	60 996	7 353	53 643	11 158	38 601	2 673	357	853	
April 1980	61 242	7 493	53 749	11 334	38 487	2 605	362	960	
Mai 1981	61 396	7 730	53 666	11 335	38 454	2 506	344	1 027	
April 1982	61 394	7 926	53 468	11 422	38 123	2 464	329	1 130	
Juni 1985	61 038	8 863	52 176	11 995	35 866	2 273	393	1 649	
April 1986	61 234	9 177	52 057	11 884	35 956	2 122	392	1 703	
März 1987	61 456	9 354	52 102	11 990	35 821	2 060	390	1 842	
April 1988	61 613	9 563	52 051	12 265	35 490	1 957	390	1 949	
April 1989	62 092	9 805	52 287	12 485	35 647	1 762	360	2 032	
April 1990	63 491	9 849	53 642	12 854	36 516	1 725	370	2 177	
April 1991	64 246	10 019	54 227	13 202	36 794	1 690	345	2 197	
Mai 1992	65 026	10 171	54 855	13 573	36 934	1 629	349	2 371	
April 1993	65 776	10 409	55 367	13 845	37 063	1 609	337	2 513	
Deutschland									
April 1991	80 152	11 858	68 294	16 487	46 662	2 060	392	2 694	
Mai 1992	80 732	12 044	68 689	16 907	46 526	1 942	396	2 918	
April 1993	81 428	12 379	69 049	17 204	46 461	1 908	385	3 091	

*) Ergebnis des Mikrozensus (1975 aus der EG-Arbeitskräfteerhebung).

*) Personen, die außerhalb der Generationenfolge stehen, können in diesen Haushalten vorkommen.

7 Lange
7.15 Quoten der Bezugspersonen in Privathaushalten nach
in

Lfd. Nr.	Zeitpunkt	insgesamt									Bezugspersonen im Alter		
										männ			
		ins- gesamt	unter 25	25 - 35	35 - 45	45 - 55	55 - 65	65 - 75	75 und mehr	zu- sammen	unter 25	25 - 35	
in Einpersonen													
Früheres													
1 April 1972	9,8	2,3	7,5	5,0	7,9	18,6	29,2	39,1	5,9	2,4	10,1		
2 April 1974	10,5	2,5	8,0	5,2	7,8	19,3	30,7	43,2	6,3	2,5	10,6		
3 Mai 1975	10,7	2,5	8,3	5,3	7,7	19,0	31,3	45,2	6,4	2,4	10,9		
4 Mai 1976	11,2	2,9	9,1	5,6	7,9	19,2	32,2	46,2	6,8	2,7	11,7		
5 April 1977	11,6	2,9	9,9	6,0	7,8	18,8	32,8	47,3	7,2	2,8	12,5		
6 April 1978	11,6	3,1	10,1	6,2	7,4	17,9	33,0	46,3	7,2	2,9	12,4		
7 April 1979	12,1	3,5	10,6	6,5	7,7	18,0	33,3	47,1	7,5	3,3	13,0		
8 April 1980	12,2	3,7	11,5	6,8	7,6	16,7	32,9	47,2	7,9	3,5	14,1		
9 Mai 1981	12,6	3,9	12,1	7,3	7,7	16,7	33,7	47,6	8,1	3,6	14,8		
10 April 1982	12,9	4,1	13,0	7,5	7,9	16,6	34,2	47,4	8,5	3,7	15,9		
11 Juni 1985	14,5	5,3	15,6	9,7	9,3	16,6	34,4	48,4	10,7	5,0	18,6		
12 April 1986	15,0	5,7	16,7	10,3	9,5	16,3	34,3	49,0	11,1	5,3	19,9		
13 März 1987	15,2	5,6	17,3	10,7	10,0	15,7	33,6	49,5	11,4	5,2	20,4		
14 April 1988	15,5	5,9	17,8	10,8	10,3	15,7	32,7	50,2	11,7	5,4	20,9		
15 April 1989	15,8	5,9	18,4	10,9	11,0	15,5	32,3	51,5	12,0	5,4	21,4		
16 April 1990	15,5	5,8	18,7	10,6	10,8	14,9	31,3	51,8	12,1	5,5	22,2		
17 April 1991	15,6	5,5	18,8	10,8	11,2	14,8	30,2	52,7	12,2	5,2	22,1		
18 Mai 1992	15,6	5,3	19,1	11,0	11,2	14,6	30,6	53,3	12,3	5,0	22,3		
19 April 1993	15,8	5,1	19,6	11,6	11,4	14,6	30,2	54,2	12,6	4,8	22,9		
Deutsch													
20 April 1991	14,8	4,9	16,8	9,7	10,7	14,8	31,7	53,2	11,3	4,8	20,3		
21 Mai 1992	14,9	4,8	17,2	10,0	10,8	14,6	31,1	53,9	11,5	4,6	20,8		
22 April 1993	15,2	4,7	17,9	10,7	11,0	14,7	30,7	55,0	11,9	4,6	21,5		
in 2-Personen													
Früheres													
23 April 1972	10,5	1,2	9,5	6,6	12,2	24,8	29,8	22,6	18,6	2,1	16,7		
24 April 1974	10,9	1,3	10,8	6,6	13,1	25,3	30,1	22,8	19,6	2,3	18,9		
25 Mai 1975	11,0	1,4	11,1	6,3	13,0	25,3	30,5	22,9	19,8	2,4	19,3		
26 Mai 1976	11,1	1,5	11,3	6,7	12,9	25,1	30,2	23,1	20,1	2,5	19,7		
27 April 1977	11,2	1,5	11,6	6,8	13,0	24,5	30,1	23,2	20,1	2,5	20,1		
28 April 1978	11,3	1,6	11,9	6,9	13,3	24,3	29,9	23,2	20,3	2,5	20,5		
29 April 1979	11,4	1,6	11,9	7,2	13,7	24,2	29,9	23,3	20,5	2,6	20,3		
30 April 1980	11,6	1,6	11,9	7,7	13,6	24,3	30,0	23,7	20,8	2,5	20,2		
31 Mai 1981	11,7	1,7	11,9	7,7	13,5	24,7	29,7	24,0	20,9	2,6	19,9		
32 April 1982	11,9	1,7	12,0	8,1	13,4	24,8	29,5	24,0	21,1	2,5	19,8		
33 Juni 1985	12,9	2,2	12,5	9,3	13,9	26,1	29,5	23,9	22,3	2,9	19,4		
34 April 1986	12,9	2,1	12,5	9,5	13,9	26,0	29,5	24,0	22,2	2,6	19,0		
35 März 1987	13,0	2,0	12,5	9,4	14,3	26,4	29,5	23,9	22,3	2,5	19,1		
36 April 1988	13,4	2,0	12,4	9,7	15,0	26,9	29,8	24,1	22,8	2,5	18,5		
37 April 1989	13,5	2,0	12,5	9,8	15,5	27,2	30,0	23,8	23,0	2,4	18,6		
38 April 1990	13,4	2,0	12,4	9,5	15,8	27,7	30,2	22,9	23,0	2,4	18,3		
39 April 1991	13,6	1,8	12,3	9,6	16,3	28,1	29,4	22,8	23,3	2,2	17,8		
40 Mai 1992	13,8	1,8	12,0	9,7	16,8	28,5	30,7	22,8	23,7	2,2	17,3		
41 April 1993	14,0	1,7	12,0	9,7	17,0	28,7	30,9	22,7	23,8	2,0	16,9		
Deutsch													
42 April 1991	13,6	1,9	11,2	9,0	17,6	29,5	30,4	22,7	23,0	2,2	15,7		
43 Mai 1992	13,8	1,8	11,2	9,0	17,9	29,8	30,9	22,6	23,5	2,1	15,6		
44 April 1993	14,0	1,7	11,3	9,1	18,1	30,0	31,1	22,3	23,7	1,9	15,4		
in 3-Personen													
Früheres													
45 April 1972	7,1	1,0	13,2	11,6	12,9	10,9	5,9	2,8	13,7	1,9	24,6		
46 April 1974	7,2	0,9	13,8	11,8	13,0	10,4	5,6	2,6	13,9	1,7	25,6		
47 Mai 1975	7,1	0,8	13,9	11,6	13,4	10,2	5,1	2,4	13,7	1,5	26,1		
48 Mai 1976	7,1	0,8	13,7	11,9	13,3	10,1	5,0	2,4	13,7	1,5	25,7		
49 April 1977	7,2	0,8	13,7	12,2	13,3	10,5	5,0	2,2	13,9	1,4	25,8		
50 April 1978	7,1	0,8	13,3	12,3	13,3	10,7	5,0	2,1	13,8	1,4	25,1		
51 April 1979	7,1	0,8	13,0	12,4	13,4	10,4	4,8	2,1	13,7	1,4	24,2		
52 April 1980	7,2	0,7	12,9	12,6	13,7	10,6	4,7	2,1	13,8	1,3	24,0		
53 Mai 1981	7,2	0,7	12,5	12,6	13,8	10,5	4,6	2,0	13,7	1,3	23,1		
54 April 1982	7,3	0,7	12,3	13,0	14,2	10,7	4,5	2,1	13,9	1,3	22,4		
55 Juni 1985	7,4	0,8	11,2	13,2	14,4	10,5	4,4	2,0	13,8	1,2	19,7		
56 April 1986	7,5	0,7	10,7	13,4	14,5	11,0	4,6	2,0	13,8	1,2	18,5		
57 März 1987	7,5	0,6	10,5	13,2	14,6	11,3	4,8	2,1	13,9	1,0	18,2		
58 April 1988	7,5	0,7	10,4	13,1	14,7	11,2	4,8	1,9	13,9	1,0	17,9		
59 April 1989	7,5	0,6	10,1	12,9	14,6	11,6	4,7	1,8	13,8	1,0	17,2		
60 April 1990	7,4	0,6	9,6	12,5	14,5	11,6	4,8	1,8	13,7	1,0	16,4		
61 April 1991	7,3	0,6	9,4	12,1	14,3	11,4	4,5	1,8	13,4	0,9	16,0		
62 Mai 1992	7,3	0,6	9,3	11,9	14,2	11,3	4,7	1,7	13,2	1,0	15,6		
63 April 1993	7,2	0,6	9,2	11,5	14,0	11,3	4,7	1,6	13,0	0,9	15,1		
Deutsch													
64 April 1991	7,5	0,8	10,5	12,8	14,6	10,8	4,3	1,6	13,6	1,1	17,2		
65 Mai 1992	7,5	0,8	10,4	12,5	14,5	10,7	4,4	1,6	13,4	1,1	16,9		
66 April 1993	7,4	0,7	10,2	12,2	14,2	10,8	4,4	1,5	13,2	1,0	16,5		

*) Ergebnis des Mikrozensus (1975 aus der EG-Arbeitskräfteerhebung) - Bevölkerung in Privathaushalten.
 **) Bezugspersonen in Prozent der gleichaltrigen Bevölkerung in Privathaushalten.

Reihen

Altersgruppen der Bezugsperson und Haushaltsgröße ab 1972*)
Prozent **)

von ... bis unter ... Jahren														Lfd. Nr.
männlich					weiblich									
35 - 45	45 - 55	55 - 65	65 - 75	75 und mehr	zu- sammen	unter 25	25 - 35	35 - 45	45 - 55	55 - 65	65 - 75	75 und mehr		
haushalten														
Bundesgebiet														
6,0	4,8	6,7	11,0	19,4	13,4	2,2	4,8	3,8	10,3	27,2	42,2	49,7	1	
6,6	4,9	6,4	11,6	21,9	14,3	2,5	5,1	3,7	10,3	28,4	44,0	54,5	2	
6,9	4,9	6,3	12,1	23,1	14,6	2,7	5,6	3,6	10,1	27,9	44,6	56,8	3	
7,3	5,4	6,9	12,2	23,5	15,2	3,1	6,3	3,8	10,1	27,8	45,9	58,2	4	
7,8	5,8	6,7	12,5	24,1	15,6	3,2	7,2	4,1	9,6	27,2	46,5	59,6	5	
8,0	5,8	6,6	12,2	23,4	15,6	3,4	7,8	4,2	9,0	25,7	46,8	58,3	6	
8,5	6,0	6,7	12,1	23,4	16,2	3,8	8,2	4,5	9,4	25,7	47,1	59,6	7	
8,9	6,5	6,5	11,7	22,6	16,2	3,9	8,8	4,7	8,7	23,8	46,5	60,2	8	
9,4	7,0	6,6	11,4	22,2	16,7	4,2	9,4	5,0	8,5	23,8	47,5	61,0	9	
9,8	7,4	6,9	11,9	22,0	16,9	4,5	10,0	5,2	8,4	23,7	48,0	60,8	10	
12,5	9,9	8,7	13,1	23,5	18,1	5,6	12,6	6,7	8,7	22,9	47,5	61,3	11	
13,3	10,3	8,8	12,2	23,2	18,6	6,2	13,4	7,1	8,8	22,6	47,7	62,2	12	
13,9	11,0	9,1	12,1	23,2	18,7	6,1	14,1	7,5	8,8	21,4	46,6	62,9	13	
13,9	11,4	9,2	11,3	23,1	19,1	6,4	14,6	7,6	9,2	21,4	45,8	63,8	14	
14,0	12,1	9,4	11,3	23,6	19,3	6,4	15,2	7,7	9,8	21,1	45,2	64,9	15	
13,7	11,9	9,7	11,0	23,7	18,7	6,2	15,1	7,6	9,7	19,7	43,9	65,1	16	
13,8	12,1	10,6	11,7	23,8	18,8	5,7	15,4	6,5	10,2	19,3	43,3	66,1	17	
14,0	12,1	10,4	11,8	24,4	18,8	5,6	15,6	8,0	10,3	18,7	42,7	66,7	18	
14,8	12,2	10,9	11,9	25,0	18,9	5,4	16,2	8,4	10,7	18,3	42,2	67,7	19	
land														
12,7	11,3	9,5	11,4	24,2	18,0	5,1	13,2	6,8	10,1	19,7	44,2	66,6	20	
13,0	11,4	9,8	11,4	24,9	18,1	5,0	13,6	7,0	10,3	19,3	43,4	67,1	21	
13,9	11,5	10,3	11,5	25,6	18,3	4,9	14,2	7,4	10,5	18,9	43,0	68,3	22	
haushalten														
Bundesgebiet														
10,6	21,3	49,4	63,4	54,1	3,0	0,3	1,8	2,4	5,3	7,0	5,7	5,7	23	
10,4	23,1	51,9	65,5	55,8	3,0	0,4	2,2	2,5	5,0	6,5	5,4	5,5	24	
10,0	22,7	52,4	66,7	57,4	3,0	0,4	2,5	2,4	4,7	6,4	5,5	4,7	25	
10,7	22,5	52,3	67,1	57,4	3,0	0,5	2,6	2,5	4,7	6,1	5,2	5,0	26	
10,7	22,5	51,0	67,3	57,8	3,0	0,6	2,9	2,7	4,5	6,0	5,0	4,9	27	
10,8	22,7	50,0	67,5	57,5	3,2	0,6	3,2	2,9	4,5	6,3	5,1	5,2	28	
11,1	23,1	50,6	68,2	58,2	3,2	0,6	3,2	3,1	4,7	6,0	5,1	4,9	29	
11,8	22,7	50,2	68,9	59,3	3,3	0,7	3,4	3,3	4,6	6,0	5,1	4,8	30	
11,9	22,4	50,9	69,6	60,7	3,3	0,8	3,7	3,4	4,4	6,0	4,9	4,7	31	
12,3	22,0	51,0	69,6	61,1	3,4	0,9	4,0	3,7	4,5	5,8	5,0	4,4	32	
13,6	22,2	51,1	68,8	61,0	4,2	1,4	5,4	4,8	5,5	6,3	5,4	4,5	33	
13,5	22,1	50,3	69,1	61,9	4,3	1,5	5,6	5,3	5,5	6,1	5,6	4,6	34	
13,3	22,5	50,0	69,0	61,9	4,4	1,4	5,7	5,5	5,8	6,1	5,6	4,6	35	
13,7	23,7	50,6	69,9	63,2	4,5	1,5	6,1	5,6	6,0	5,9	5,5	4,5	36	
13,6	24,7	50,9	70,4	63,4	4,6	1,6	6,1	5,8	5,9	5,8	5,4	4,7	37	
13,6	25,4	50,9	70,1	62,5	4,5	1,4	6,2	5,5	5,8	6,0	5,4	4,2	38	
13,3	26,3	51,4	70,2	62,8	4,5	1,4	6,4	5,8	6,0	5,7	5,3	4,2	39	
13,4	27,1	51,6	70,3	62,9	4,6	1,4	6,5	5,9	6,1	6,0	5,3	4,3	40	
13,3	27,6	51,7	70,4	63,2	4,7	1,5	6,8	6,1	6,0	6,1	5,0	4,1	41	
land														
12,0	28,4	54,1	71,3	62,5	4,7	1,5	6,5	6,0	6,5	6,2	5,4	4,2	42	
12,1	29,1	54,5	71,6	62,6	4,8	1,4	6,7	6,0	6,5	6,2	5,4	4,3	43	
11,9	29,4	54,5	71,8	62,7	4,8	1,5	7,0	6,2	6,6	6,2	5,1	4,1	44	
haushalten														
Bundesgebiet														
20,8	26,5	23,6	12,4	5,9	1,1	0,1	1,0	1,7	2,4	1,7	1,2	1,1	45	
21,1	26,5	22,8	12,0	5,9	1,0	0,1	1,2	1,8	2,1	1,7	1,1	0,8	46	
20,8	26,7	22,6	11,3	5,5	1,0	0,1	1,1	1,8	2,1	1,6	0,8	0,7	47	
21,3	26,3	22,3	11,2	5,6	1,0	0,1	1,3	2,0	2,1	1,5	0,8	0,7	48	
21,8	26,9	23,5	11,2	5,2	1,0	0,1	1,3	2,0	2,0	1,5	0,9	0,7	49	
21,9	25,4	23,9	11,3	5,0	1,1	0,1	1,4	2,2	2,1	1,6	0,9	0,8	50	
22,1	25,4	23,4	11,0	5,0	1,1	0,1	1,6	2,3	2,0	1,5	0,8	0,8	51	
22,2	25,4	23,6	11,0	4,8	1,1	0,1	1,7	2,4	2,1	1,4	0,7	0,8	52	
22,2	25,3	23,5	10,9	4,8	1,2	0,1	1,8	2,6	2,2	1,3	0,8	0,8	53	
23,0	25,7	23,5	10,6	5,1	1,2	0,1	2,0	2,8	2,2	1,4	0,7	0,8	54	
22,8	25,7	21,7	10,3	4,8	1,5	0,2	2,4	3,5	2,7	1,6	0,7	0,8	55	
22,7	25,8	22,4	11,0	4,6	1,6	0,3	2,5	3,8	2,8	1,6	0,7	0,8	56	
22,4	26,2	22,6	11,4	4,8	1,6	0,2	2,5	3,7	2,7	1,6	0,8	0,7	57	
22,0	26,2	22,3	11,5	4,5	1,6	0,3	2,5	3,8	2,8	1,5	0,8	0,5	58	
22,0	26,0	22,6	11,2	4,5	1,6	0,3	2,6	3,6	2,7	1,5	0,8	0,5	59	
21,4	25,9	22,3	11,3	4,6	1,6	0,3	2,5	3,5	2,8	1,5	0,7	0,5	60	
20,8	25,6	21,7	10,9	4,5	1,6	0,2	2,5	3,5	2,7	1,5	0,7	0,5	61	
20,1	25,3	21,5	10,7	4,3	1,7	0,3	2,8	3,8	2,6	1,4	0,8	0,4	62	
19,4	24,9	21,4	10,7	4,0	1,7	0,3	2,9	3,7	2,7	1,5	0,7	0,4	63	
land														
21,3	26,2	20,7	10,3	4,2	1,9	0,5	3,5	4,2	2,8	1,5	0,7	0,5	64	
20,6	26,1	20,4	10,0	4,0	1,9	0,4	3,6	4,4	2,7	1,4	0,8	0,4	65	
20,0	25,5	20,4	10,1	3,7	1,9	0,4	3,7	4,3	2,7	1,4	0,7	0,4	66	

7 Lange
7.15 Quoten der Bezugspersonen in Privathaushalten nach
in

Lfd. Nr.	Zeitpunkt	Bezugspersonen im Alter										männ	
		insgesamt											
		ins- gesamt	unter 25	25 - 35	35 - 45	45 - 55	55 - 65	65 - 75	75 und mehr	zu- sammen	unter 25	25 - 35	
in 4-Personen													
Früheres													
1	April 1972	5,6	0,2	11,5	15,2	10,6	4,7	1,6	0,7	11,4	0,4	21,8	
2	April 1974	5,7	0,2	10,8	15,8	10,6	4,4	1,5	0,6	11,4	0,3	20,4	
3	Mai 1975	5,8	0,2	10,3	16,8	10,9	4,4	1,4	0,4	11,7	0,3	19,9	
4	Mai 1976	5,8	0,1	10,0	16,7	11,3	4,5	1,4	0,4	11,7	0,3	19,3	
5	April 1977	5,8	0,1	9,6	16,7	11,4	4,5	1,3	0,4	11,7	0,2	18,4	
6	April 1978	5,9	0,1	9,4	16,9	11,7	4,8	1,2	0,4	11,8	0,2	18,2	
7	April 1979	5,9	0,1	9,5	16,9	11,7	4,6	1,2	0,4	11,9	0,3	18,3	
8	April 1980	5,9	0,2	9,1	17,0	12,2	4,8	1,1	0,4	12,0	0,3	17,6	
9	Mai 1981	5,9	0,2	9,2	16,9	12,5	4,7	1,1	0,4	12,0	0,3	17,7	
10	April 1982	5,9	0,2	9,0	16,7	12,7	4,6	1,1	0,4	11,9	0,3	17,2	
11	Juni 1985	5,7	0,2	8,2	15,7	12,2	4,5	1,0	0,4	11,3	0,3	15,3	
12	April 1986	5,7	0,2	7,9	15,9	12,3	4,8	1,1	0,4	11,4	0,3	14,6	
13	März 1987	5,6	0,2	7,5	15,7	11,9	4,8	1,0	0,4	11,1	0,3	13,7	
14	April 1988	5,6	0,2	7,5	15,7	11,7	4,9	1,0	0,3	11,0	0,3	13,7	
15	April 1989	5,6	0,2	7,5	15,7	11,5	4,6	1,1	0,3	11,0	0,2	13,6	
16	April 1990	5,7	0,2	7,5	15,8	11,3	4,6	1,1	0,3	11,1	0,3	13,6	
17	April 1991	5,7	0,1	7,4	15,9	11,1	4,6	1,1	0,3	11,1	0,2	13,5	
18	Mai 1992	5,6	0,2	7,4	15,8	10,9	4,5	1,1	0,3	11,0	0,2	13,4	
19	April 1993	5,6	0,2	7,2	15,6	10,7	4,4	1,0	0,3	10,8	0,2	13,0	
Deutsch													
20	April 1991	5,9	0,2	9,2	17,1	10,3	4,0	1,0	0,3	11,4	0,3	16,3	
21	Mai 1992	5,9	0,2	8,9	17,0	10,1	4,0	1,0	0,3	11,3	0,3	15,8	
22	April 1993	5,8	0,2	8,5	16,8	10,1	3,9	0,9	0,3	11,1	0,2	15,0	
in Haushalten mit 5													
Früheres													
23	April 1972	4,5	0,0	5,8	15,2	9,9	3,3	1,3	0,6	9,1	0,1	11,0	
24	April 1974	4,2	0,0	4,5	14,1	9,6	3,1	1,0	0,4	8,5	0,1	8,5	
25	Mai 1975	4,1	/	4,1	13,4	9,9	2,9	0,9	/	8,3	/	7,7	
26	Mai 1976	4,0	0,0	3,6	12,8	9,9	2,8	0,8	0,3	8,0	0,1	6,8	
27	April 1977	3,9	0,0	3,1	12,2	10,0	2,9	0,8	0,3	7,8	0,1	6,0	
28	April 1978	3,8	0,0	3,0	11,6	9,9	2,9	0,8	0,3	7,6	0,1	5,7	
29	April 1979	3,7	0,0	3,0	11,2	9,8	2,9	0,8	0,3	7,5	0,1	5,7	
30	April 1980	3,6	0,0	2,7	10,5	9,9	2,9	0,7	0,3	7,2	/	5,1	
31	Mai 1981	3,5	0,0	2,7	10,2	9,7	2,8	0,6	0,3	7,0	0,1	5,1	
32	April 1982	3,3	0,0	2,6	9,3	9,4	2,7	0,6	0,2	6,6	0,1	4,9	
33	Juni 1985	2,7	0,0	2,2	7,2	7,5	2,5	0,5	0,3	5,4	/	4,0	
34	April 1986	2,6	0,0	2,1	6,8	7,1	2,5	0,6	0,3	5,2	0,1	3,8	
35	März 1987	2,5	0,0	2,1	6,8	6,6	2,5	0,6	0,3	5,0	0,1	3,8	
36	April 1988	2,4	0,0	2,1	6,8	6,1	2,4	0,6	0,2	4,8	0,1	3,8	
37	April 1989	2,4	0,0	2,1	6,7	5,5	2,3	0,5	0,2	4,7	/	3,8	
38	April 1990	2,4	0,0	2,3	6,7	5,3	2,1	0,5	0,2	4,6	0,1	4,1	
39	April 1991	2,4	0,0	2,3	6,9	5,1	2,1	0,4	0,1	4,6	0,1	4,1	
40	Mai 1992	2,3	0,0	2,3	6,9	4,9	1,9	0,4	0,2	4,5	0,1	4,1	
41	April 1993	2,3	0,0	2,3	7,0	5,0	1,8	0,4	0,2	4,6	0,1	4,1	
Deutsch													
42	April 1991	2,2	0,0	2,5	6,6	4,5	1,8	0,4	0,1	4,3	0,1	4,3	
43	Mai 1992	2,2	0,0	2,4	6,6	4,3	1,6	0,4	0,1	4,2	0,1	4,3	
44	April 1993	2,2	0,0	2,4	6,6	4,4	1,6	0,4	0,1	4,2	0,1	4,1	
Ins													
Früheres													
45	April 1972	37,6	4,8	47,6	53,5	53,5	62,2	67,7	65,7	58,8	6,9	84,2	
46	April 1974	38,5	5,0	48,0	53,6	54,3	62,5	68,8	69,6	59,8	6,9	84,1	
47	Mai 1975	38,6	4,9	47,7	53,4	54,9	61,9	69,2	71,1	59,9	6,6	83,8	
48	Mai 1976	39,2	5,4	47,7	53,7	55,3	61,7	69,7	72,5	60,3	6,9	83,2	
49	April 1977	39,6	5,4	47,9	54,0	55,5	61,2	70,0	73,5	60,7	6,9	82,8	
50	April 1978	39,7	5,7	47,8	53,9	55,6	60,6	70,0	72,4	60,7	7,1	81,8	
51	April 1979	40,1	6,1	48,0	54,2	56,4	60,1	70,0	73,2	61,0	7,7	81,5	
52	April 1980	40,5	6,2	48,1	54,5	57,0	59,1	69,5	73,6	61,5	7,5	81,0	
53	Mai 1981	40,9	6,6	48,4	54,7	57,3	59,4	69,8	74,3	61,7	7,9	80,6	
54	April 1982	41,3	6,7	48,8	54,6	57,6	59,4	69,9	74,1	62,0	7,8	80,1	
55	Juni 1985	43,2	8,4	49,6	55,1	57,3	60,2	69,9	74,8	63,5	9,4	77,1	
56	April 1986	43,7	8,7	49,9	55,8	57,4	60,6	70,0	75,6	63,6	9,4	75,9	
57	März 1987	43,9	8,4	49,9	55,8	57,4	60,7	69,4	76,2	63,9	9,0	75,1	
58	April 1988	44,5	8,7	50,2	56,1	57,8	61,0	68,9	76,7	64,3	9,3	74,7	
59	April 1989	44,8	8,7	50,5	56,0	58,0	61,3	68,6	77,6	64,6	9,0	74,5	
60	April 1990	44,4	8,6	50,4	55,1	57,8	61,0	67,8	77,0	64,6	9,2	74,6	
61	April 1991	44,5	8,1	50,1	55,3	58,0	61,0	67,7	77,7	64,6	8,6	73,5	
62	Mai 1992	44,7	7,9	50,1	55,2	57,9	60,9	67,5	78,3	64,7	8,5	72,8	
63	April 1993	44,8	7,7	50,2	55,4	58,1	60,9	67,3	79,0	64,8	8,0	72,1	
Deutsch													
64	April 1991	44,0	7,8	50,1	55,1	57,7	60,9	67,9	77,9	63,6	8,4	73,8	
65	Mai 1992	44,2	7,6	50,1	55,1	57,6	60,8	67,7	78,4	64,0	8,2	73,4	
66	April 1993	44,5	7,4	50,3	55,3	57,8	60,8	67,5	79,2	64,1	7,8	72,6	

*) Ergebnis des Mikrozensus (1975 aus der EG-Arbeitskräfteerhebung). - Bevölkerung in Privathaushalten.
 **) Bezugspersonen in Prozent der gleichaltrigen Bevölkerung in Privathaushalten.

Reihen

Altersgruppen der Bezugsperson und Haushaltsgröße ab 1972*)
Prozent **)

von ... bis unter ... Jahren														Lfd. Nr.
männlich					weiblich									
35 - 45	45 - 55	55 - 65	65 - 75	75 und mehr	zu- sammen	unter 25	25 - 35	35 - 45	45 - 55	55 - 65	65 - 75	75 und mehr		
haushalten														
Bundesgebiet														
28,7	23,1	10,4	3,4	1,3	0,4	/	0,4	0,8	1,0	0,5	0,3	0,3	1	
29,8	22,6	9,7	3,3	1,2	0,4	/	0,4	0,8	0,9	0,5	0,3	/	2	
31,8	22,7	10,1	3,1	/	0,4	/	0,4	0,9	0,9	0,5	/	/	3	
31,4	23,2	10,3	3,0	0,9	0,4	/	0,5	1,0	0,9	0,4	0,2	/	4	
38,1	23,1	10,3	3,0	1,0	0,4	/	0,5	1,0	0,8	0,5	0,2	/	5	
31,8	23,5	11,0	2,7	1,0	0,4	/	0,5	1,2	0,8	0,4	0,2	/	6	
31,8	23,1	10,7	2,7	1,0	0,4	/	0,5	1,1	0,9	0,4	0,2	/	7	
32,0	23,5	11,0	2,7	1,0	0,4	/	0,5	1,2	0,9	0,4	0,2	/	8	
31,9	23,9	10,7	2,6	0,8	0,4	/	0,5	1,2	0,9	0,4	0,2	/	9	
31,8	24,0	10,4	2,5	0,9	0,4	/	0,6	1,1	0,9	0,4	0,2	/	10	
29,7	22,9	9,6	2,4	0,8	0,6	/	0,9	1,5	1,1	0,5	0,2	0,2	11	
29,8	23,3	10,0	2,5	0,8	0,6	/	0,9	1,5	1,1	0,5	0,2	0,2	12	
29,6	22,5	9,9	2,5	0,9	0,6	/	0,9	1,4	1,1	0,5	/	0,2	13	
29,2	22,1	9,9	2,5	0,7	0,6	/	1,0	1,6	1,0	0,4	/	/	14	
29,3	21,7	9,3	2,6	0,8	0,6	0,1	1,0	1,6	0,8	0,5	/	/	15	
29,8	21,3	9,1	2,6	0,8	0,6	/	1,0	1,6	1,0	0,4	0,2	/	16	
30,2	21,0	8,9	2,6	0,7	0,6	/	1,0	1,6	0,9	0,4	/	/	17	
30,0	20,5	8,8	2,5	0,6	0,6	0,1	1,1	1,6	0,9	0,4	0,1	/	18	
29,4	20,2	8,4	2,3	0,6	0,6	0,1	1,1	1,6	0,9	0,4	/	/	19	
land														
32,0	19,5	7,8	2,3	0,7	7,8	0,1	1,8	2,1	0,9	0,4	0,2	/	20	
32,0	19,1	7,8	2,3	0,6	0,7	0,1	1,7	2,0	0,9	0,3	0,1	/	21	
31,3	19,0	7,5	2,1	0,6	0,6	0,1	1,6	2,3	0,9	0,4	0,1	/	22	
Personen und mehr														
Bundesgebiet														
28,7	22,0	7,4	2,7	1,2	0,3	/	0,3	0,7	0,6	0,4	0,2	/	23	
28,7	20,7	7,0	2,1	0,8	0,3	/	0,3	0,7	0,6	0,3	0,2	/	24	
25,3	20,9	6,8	1,9	/	0,3	/	0,3	0,7	0,6	/	/	/	25	
24,1	20,8	6,5	1,8	0,7	0,3	/	0,2	0,7	0,6	0,3	0,2	/	26	
22,9	20,5	6,8	1,8	0,6	0,2	/	0,2	0,7	0,5	0,2	/	/	27	
22,0	20,1	6,7	1,9	0,7	0,2	/	0,2	0,7	0,5	0,2	/	/	28	
21,1	19,7	6,7	1,8	0,6	0,2	/	0,2	0,7	0,5	0,2	/	/	29	
19,7	19,3	6,6	1,6	0,7	0,2	/	0,2	0,7	0,6	0,2	/	/	30	
19,3	18,8	6,4	1,5	0,8	0,2	/	0,2	0,6	0,5	0,2	/	/	31	
17,6	18,0	6,2	1,4	0,6	0,2	/	0,2	0,6	0,5	0,2	/	/	32	
13,5	14,3	5,4	1,3	0,5	0,3	/	0,3	0,7	0,5	0,2	/	/	33	
12,8	13,5	5,3	1,4	0,6	0,3	/	0,3	0,7	0,6	0,2	/	/	34	
12,8	12,7	5,1	1,3	0,7	0,2	/	0,3	0,6	0,4	0,3	/	/	35	
12,8	11,5	4,8	1,3	0,5	0,2	/	0,3	0,6	0,4	0,2	/	/	36	
12,7	10,5	4,6	1,1	0,4	0,2	/	0,3	0,6	0,3	0,2	/	/	37	
12,8	10,2	4,2	1,0	0,4	0,2	/	0,3	0,5	0,3	0,2	/	/	38	
13,2	9,8	4,1	1,0	/	0,2	/	0,3	0,6	0,3	0,2	/	/	39	
13,2	9,3	3,7	0,9	/	0,2	/	0,3	0,6	0,3	0,2	/	/	40	
13,3	9,5	3,5	1,0	/	0,2	/	0,4	0,6	0,3	0,1	/	/	41	
land														
12,5	8,6	3,5	0,9	0,3	0,3	/	0,5	0,8	0,3	0,2	/	/	42	
12,5	8,2	3,2	0,8	0,4	0,3	/	0,5	0,7	0,3	0,1	/	/	43	
12,6	8,3	3,0	0,9	0,3	0,3	/	0,5	0,7	0,3	0,1	/	/	44	
gesamt														
Bundesgebiet														
94,8	97,6	97,4	93,0	81,9	18,2	2,6	8,3	9,4	19,5	36,9	49,7	57,0	45	
94,6	97,8	97,9	94,5	85,6	19,0	3,0	9,1	9,5	18,7	37,4	50,9	61,2	46	
94,7	98,0	98,2	95,1	87,5	19,2	3,2	9,9	9,5	18,5	36,5	51,3	62,5	47	
94,8	97,9	98,2	95,3	88,2	19,9	3,7	10,9	10,0	18,3	36,2	52,3	64,1	48	
94,8	97,8	98,4	95,8	88,6	20,2	3,9	12,1	10,6	17,4	35,3	52,7	65,4	49	
94,4	97,5	98,2	95,6	87,7	20,6	4,1	13,1	11,2	16,9	34,3	53,1	64,4	50	
94,6	97,4	98,2	95,8	88,1	21,1	4,6	13,8	11,7	17,5	33,9	53,3	65,3	51	
94,5	97,5	98,0	95,9	88,4	21,3	4,8	14,5	12,3	16,9	31,8	52,6	65,8	52	
94,8	97,3	98,2	96,2	89,2	21,8	5,2	15,6	12,8	16,5	31,8	53,5	66,5	53	
94,5	97,1	98,1	96,0	89,6	22,2	5,5	16,7	13,4	16,6	31,5	54,0	65,9	54	
92,1	94,9	96,6	95,9	90,4	24,7	7,3	21,6	17,2	18,6	31,5	54,0	66,7	55	
92,2	95,0	96,7	96,2	91,0	25,3	8,0	22,8	18,4	18,7	31,0	54,3	67,7	56	
92,0	95,0	96,7	96,3	91,5	25,5	7,8	23,6	18,7	18,9	29,8	53,2	68,5	57	
91,6	94,9	96,8	96,5	92,1	26,0	8,1	24,5	19,3	19,4	29,5	52,1	69,1	58	
91,6	95,0	96,8	96,7	92,7	26,2	8,3	25,2	19,3	19,6	29,1	51,6	70,3	59	
91,3	94,7	96,3	96,0	92,0	25,5	8,0	25,1	18,7	19,6	27,8	50,3	69,9	60	
91,3	94,7	96,1	96,4	92,2	25,7	7,5	25,6	19,2	20,0	27,1	49,6	71,0	61	
90,7	94,4	96,0	96,2	92,6	25,9	7,3	26,5	19,9	20,3	26,7	49,0	71,6	62	
90,2	94,4	95,9	96,4	93,2	26,1	7,2	27,4	20,6	20,7	26,4	48,2	72,4	63	
land														
90,5	94,0	95,7	96,2	91,9	25,7	7,1	25,4	19,8	20,7	28,0	50,6	71,4	64	
90,1	93,9	95,7	96,1	92,5	25,7	6,9	26,1	20,1	20,7	27,4	49,8	72,0	65	
89,7	93,9	95,6	96,3	92,9	26,1	6,9	27,0	20,9	21,1	27,1	49,0	73,0	66	

7 Lange Reihen
7.16 Familien/Aleinstehende ohne Kinder nach dem Familienstand der Bezugsperson ab 1957*)
1 000

Zeitpunkt	Ins- gesamt	Ehepaare	Alleinstehende ohne Kinder/Alleinerziehende											
			zu- sammen	Männer			Frauen			zu- sammen	ledig	ver- heiratet getrennt- lebend	ver- witwet	ge- schieden
				zu- sammen	ledig	ver- heiratet getrennt- lebend	ver- witwet	ge- schieden						
Insgesamt														
Früheres Bundesgebiet														
Okt. 1957	18 716	12 921	5 795	1 182	/	201	767	214	4 613	195	230	3 668	520	
6.6. 1961	19 845	13 493	6 352	1 325	2	286	761	278	5 027	181	272	3 964	610	
April 1968	21 305	14 819	6 488	1 205	/	203	730	288	5 282	132	181	4 316	653	
April 1969	21 806	14 895	6 711	1 272	/	259	730	280	5 438	140	228	4 399	673	
27.5. 1970	21 219	14 632	6 587	1 285	10	165	727	362	5 323	130	128	4 317	749	
April 1971	22 040	15 089	6 951	1 348	/	297	731	317	5 605	135	228	4 504	740	
April 1972	22 203	15 308	6 896	1 426	/	339	739	343	5 470	120	203	4 414	733	
Mai 1973	22 403	15 453	6 950	1 395	/	311	724	355	5 555	120	203	4 470	762	
April 1974	22 493	15 492	7 002	1 468	/	345	742	378	5 534	120	185	4 433	796	
Mai 1975	22 350	15 410	6 939	1 446	/	315	743	381	5 494	115	187	4 385	807	
Mai 1976	22 377	15 255	7 123	1 522	7	305	754	456	5 600	116	187	4 423	874	
April 1977	22 403	15 256	7 147	1 524	6	288	762	488	5 623	121	181	4 419	902	
April 1978	22 431	15 138	7 293	1 562	10	302	770	481	5 731	125	236	4 454	915	
April 1979	22 526	15 088	7 438	1 594	11	309	772	503	5 844	128	248	4 523	948	
April 1980	22 680	15 189	7 491	1 633	11	333	770	520	5 858	129	282	4 492	955	
Mai 1981	22 772	15 183	7 609	1 655	10	336	758	551	5 955	133	282	4 514	1 015	
April 1982	22 882	15 117	7 765	1 746	14	370	773	589	6 019	148	321	4 493	1 057	
Juni 1985	23 153	14 799	8 354	2 043	26	427	811	779	6 311	186	355	4 540	1 230	
April 1986	23 103	14 748	8 358	2 008	25	431	781	771	6 349	207	359	4 522	1 281	
März 1987	23 239	14 775	8 464	2 080	25	441	787	828	6 384	219	370	4 494	1 301	
April 1988	23 392	14 897	8 495	2 071	29	406	785	851	6 425	236	359	4 476	1 354	
April 1989	23 494	15 026	8 467	2 047	30	400	750	867	6 420	239	343	4 471	1 367	
April 1990	23 783	15 302	8 461	2 117	31	413	744	929	6 344	256	366	4 318	1 404	
April 1991	24 069	15 517	8 552	2 139	34	414	758	932	6 412	275	378	4 335	1 426	
Mai 1992	24 419	15 712	8 707	2 211	36	431	778	968	6 497	297	403	4 343	1 455	
April 1993	24 891	15 836	8 955	2 278	46	444	794	994	6 576	322	424	4 329	1 502	
Deutschland														
April 1991	30 373	19 492	10 881	2 687	60	442	947	1 238	8 195	479	411	5 341	1 964	
Mai 1992	30 670	19 633	11 036	2 769	64	464	970	1 272	8 268	507	440	5 334	1 987	
April 1993	30 943	19 704	11 239	2 862	76	464	991	1 302	8 377	541	470	5 335	2 031*	
ohne Kinder														
Früheres Bundesgebiet														
Okt. 1957	8 106	4 357	3 749	974	-	193	590	191	2 775	-	127	2 382	266	
6.6. 1961	8 924	4 622	4 302	1 119	-	274	595	250	3 183	-	155	2 700	329	
April 1968	10 658	5 506	5 152	1 065	-	193	628	246	4 086	-	123	3 546	417	
April 1969	10 483	5 302	5 181	1 105	-	237	611	257	4 077	-	145	3 527	405	
27.5. 1970	10 281	5 256	5 025	1 033	-	105	605	323	3 992	-	25	3 506	462	
April 1971	10 903	5 441	5 483	1 179	-	276	614	289	4 283	-	147	3 694	441	
April 1972	11 108	5 674	5 434	1 237	-	313	622	303	4 197	-	131	3 638	428	
Mai 1973	11 193	5 731	5 482	1 203	-	286	604	313	4 280	-	127	3 697	435	
April 1974	11 400	5 858	5 542	1 278	-	317	627	332	4 266	-	116	3 687	463	
Mai 1975	11 328	5 833	5 485	1 257	-	289	630	338	4 238	-	123	3 661	454	
Mai 1976	11 489	5 823	5 965	1 317	-	280	636	401	4 348	-	118	3 728	503	
April 1977	11 488	5 811	5 676	1 320	-	244	646	431	4 356	-	118	3 730	510	
April 1978	11 552	5 775	5 777	1 352	-	268	655	428	4 426	-	141	3 763	521	
April 1979	11 710	5 810	5 900	1 368	-	269	653	444	4 534	-	141	3 849	545	
April 1980	11 820	5 894	5 925	1 385	-	287	644	454	4 541	-	158	3 832	551	
Mai 1981	11 896	5 899	5 996	1 399	-	282	631	496	4 597	-	154	3 861	583	
April 1982	12 030	5 924	6 107	1 478	-	312	646	518	4 631	-	175	3 847	609	
Juni 1985	12 756	6 164	6 594	1 796	-	381	698	600	4 825	-	198	3 904	724	
April 1986	12 824	6 097	6 527	1 725	-	396	659	681	4 802	-	200	3 878	724	
März 1987	12 757	6 157	6 600	1 798	-	396	663	729	4 812	-	209	3 857	747	
April 1988	12 935	6 305	6 630	1 770	-	363	659	748	4 860	-	201	3 864	795	
April 1989	13 036	6 408	6 628	1 764	-	359	636	768	4 864	-	197	3 863	805	
April 1990	13 163	6 525	6 639	1 828	-	369	632	825	4 812	-	208	3 758	847	
April 1991	13 400	6 708	6 694	1 834	-	367	646	820	4 860	-	213	3 791	857	
Mai 1992	13 693	6 890	6 903	1 906	-	385	662	859	4 897	-	227	3 800	871	
April 1993	13 942	7 037	6 905	1 952	-	391	679	881	4 954	-	239	3 798	917	
Deutschland														
April 1991	16 735	8 394	8 341	2 282	-	390	810	1 093	6 048	-	232	4 689	1 128	
Mai 1992	17 052	8 601	8 451	2 376	-	413	832	1 131	6 075	-	242	4 682	1 152	
April 1993	17 347	8 755	8 562	2 443	-	434	848	1 160	6 149	-	256	4 692	1 200	
mit Kindern														
Früheres Bundesgebiet														
Okt. 1957	10 610	6 564	2 046	208	/	8	177	23	1 838	195	103	1 286	254	
6.6. 1961	10 921	6 871	2 050	206	2	13	165	26	1 843	181	117	1 265	281	
April 1968	10 648	6 313	1 335	140	/	10	103	22	1 196	132	59	770	235	
April 1969	11 122	6 594	1 528	167	/	22	119	24	1 361	140	81	873	267	
27.5. 1970	10 938	6 376	1 562	231	10	61	122	39	1 332	130	102	811	287	
April 1971	11 136	6 648	1 488	167	/	20	117	28	1 322	135	78	810	299	
April 1972	11 095	6 634	1 462	188	/	26	118	40	1 273	120	72	777	305	
Mai 1973	11 210	6 722	1 488	192	/	26	120	42	1 295	120	75	773	327	
April 1974	11 093	6 634	1 460	192	/	26	115	44	1 268	120	70	745	333	
Mai 1975	11 022	6 577	1 445	189	/	26	114	43	1 256	115	64	724	353	
Mai 1976	10 889	6 431	1 457	205	7	26	118	55	1 252	116	69	695	371	
April 1977	10 915	6 445	1 471	203	6	25	118	57	1 268	121	65	689	392	
April 1978	10 879	6 363	1 516	211	10	33	115	53	1 305	125	95	691	394	
April 1979	10 816	6 278	1 538	228	11	40	118	59	1 310	128	107	674	402	
April 1980	10 861	6 295	1 566	249	11	46	126	66	1 317	129	124	660	404	
Mai 1981	10 876	6 284	1 613	256	10	54	127	65	1 357	133	138	654	432	
April 1982	10 952	6 193	1 658	270	14	58	128	71	1 388	148	148	646	448	
Juni 1985	10 395	6 635	1 780	274	28	46	113	90	1 496	186	157	636	506	
April 1986	10 480	6 649	1 831	283	25	45	123	90	1 549	207	159	645	537	
März 1987	10 482	6 618	1 864	282	25	45	123	99	1 571	219	161	637	555	
April 1988	10 457	6 592	1 865	301	28	43	126	103	1 565	236	158	611	559	
April 1989	10 458	6 619	1 839	284	30	41	114	99	1 556	239	147	608	562	
April 1990	10 600	6 778	1 822	291	31	44	112	104	1 532	258	157	590	558	
April 1991	10 668	6 811	1 858	306	34	48	112	112	1 552	275	163	545	568	
Mai 1992	10 726	6 822	1 904	305	36	47	113	109	1 569	287	176	543	583	
April 1993	10 748	6 799	1 949	327	46	52	115	113	1 623	322	185	531	585	
Deutschland														
April 1991	13 639	11 098	2 540	394	60	52	136	1						

7 Lange Reihen
7.16 Familien/Alleinstehende ohne Kinder nach dem Familienstand der Bezugsperson ab 1957*)
1 000

Zeitpunkt	Ins- gesamt	Ehepaare	Alleinstehende ohne Kinder/Alleinerziehende										
			zu- sammen	Männer				Frauen					
				zu- sammen	ledig	ver- heiratet getrennt- lebend	ver- witwet	ge- schieden	zu- sammen	ledig	ver- heiratet getrennt- lebend	ver- witwet	ge- schieden
davon: mit 1 Kind													
Früheres Bundesgebiet													
Okt. 1957	5 169	3 879	1 290	138	/	6	114	18	1 152	169	60	789	154
6.6. 1961	5 488	4 098	1 370	141	2	9	111	18	1 229	155	77	820	177
April 1968	4 841	3 947	894	93	/	7	69	15	801	110	36	520	135
April 1969	5 157	4 088	1 071	117	/	14	83	18	954	122	50	620	162
27.5. 1970	5 085	3 983	1 082	152	7	34	85	26	931	110	62	584	175
April 1971	5 068	4 041	1 027	115	/	13	80	19	912	116	48	570	178
April 1972	5 051	4 048	1 004	131	/	16	82	28	873	102	46	546	179
Mai 1973	5 109	4 097	1 012	132	/	16	83	29	881	103	45	543	190
April 1974	5 081	4 091	990	133	/	19	79	30	857	103	40	525	189
Mai 1975	4 986	3 999	967	127	/	18	76	27	841	99	38	501	203
Mai 1976	4 938	3 958	980	140	6	17	79	38	840	103	40	489	208
April 1977	4 997	4 014	983	135	5	14	78	38	848	105	38	487	218
April 1978	4 996	3 982	1 014	144	8	21	79	36	870	109	53	488	220
April 1979	4 986	3 937	1 029	152	9	24	79	41	877	111	58	477	231
April 1980	5 023	3 975	1 047	170	9	30	86	44	878	112	68	484	235
Mai 1981	5 044	3 965	1 079	179	9	35	88	47	899	114	77	458	250
April 1982	5 130	4 015	1 116	188	12	38	86	52	928	128	82	456	262
Juni 1985	5 232	3 990	1 242	199	22	32	79	66	1 043	164	93	468	320
April 1986	5 304	4 016	1 288	204	22	31	85	65	1 084	184	92	470	338
März 1987	5 380	4 057	1 323	207	21	28	86	72	1 116	189	95	476	356
April 1988	5 420	4 085	1 335	220	26	30	87	78	1 114	203	95	457	359
April 1989	5 427	4 095	1 332	210	26	30	80	74	1 123	208	89	453	372
April 1990	5 458	4 147	1 312	218	26	30	83	79	1 093	220	89	423	362
April 1991	5 451	4 112	1 340	227	29	32	81	84	1 113	232	97	412	372
Mai 1992	5 489	4 119	1 370	230	29	33	84	84	1 140	250	100	413	378
April 1993	5 487	4 096	1 392	244	36	36	85	87	1 148	289	101	402	376
Deutschland													
April 1991	7 012	5 195	1 817	293	51	35	98	108	1 525	401	108	498	520
Mai 1992	7 012	5 184	1 848	296	53	36	103	106	1 552	422	112	499	519
April 1993	6 999	5 118	1 881	313	60	41	105	108	1 568	449	115	487	518
mit 2 Kindern													
Früheres Bundesgebiet													
Okt. 1957	3 298	2 801	497	47	/	/	42	/	450	20	29	335	66
6.6. 1961	3 372	2 904	468	44	/	2	38	6	424	19	28	305	72
April 1968	3 462	3 174	288	29	/	/	21	/	280	16	14	164	66
April 1969	3 577	3 272	305	33	/	/	25	/	272	12	20	172	67
27.5. 1970	3 525	3 212	313	51	2	16	24	9	262	14	26	151	71
April 1971	3 659	3 380	300	34	/	/	25	6	288	14	20	157	74
April 1972	3 644	3 343	301	36	/	5	22	8	285	14	17	155	79
Mai 1973	3 697	3 385	312	39	/	6	24	8	274	13	21	154	85
April 1974	3 686	3 378	310	39	/	5	23	10	271	13	21	145	92
Mai 1975	3 752	3 449	303	40	/	/	24	11	263	12	18	141	93
Mai 1976	3 731	3 422	309	44	/	6	24	13	265	11	18	134	102
April 1977	3 750	3 429	322	46	/	8	24	13	276	13	17	134	112
April 1978	3 789	3 456	333	44	/	8	22	12	289	13	26	137	113
April 1979	3 793	3 456	337	50	/	10	26	13	287	13	32	132	111
April 1980	3 855	3 502	352	55	/	12	27	16	297	13	38	130	116
Mai 1981	3 888	3 519	369	54	/	14	27	13	315	15	44	132	125
April 1982	3 881	3 497	384	60	/	15	29	15	324	15	46	128	135
Juni 1985	3 696	3 305	391	60	/	10	26	21	331	18	46	122	145
April 1986	3 751	3 334	417	63	/	11	29	21	354	19	53	127	156
März 1987	3 714	3 296	418	68	/	13	28	23	350	25	53	118	155
April 1988	3 697	3 285	412	64	/	11	30	21	348	27	50	114	156
April 1989	3 716	3 320	398	59	/	8	27	19	338	26	44	119	149
April 1990	3 799	3 400	399	58	/	11	22	20	342	31	52	101	158
April 1991	3 855	3 451	404	61	/	13	22	22	343	36	50	100	158
Mai 1992	3 881	3 482	420	60	5	10	23	21	360	39	56	101	163
April 1993	3 873	3 436	437	65	8	13	23	22	372	43	64	99	166
Deutschland													
April 1991	5 023	4 452	570	80	7	14	29	30	490	66	55	117	251
Mai 1992	5 013	4 428	584	78	9	12	28	29	506	71	64	120	251
April 1993	4 981	4 375	605	84	13	15	29	28	521	76	76	120	249

*) 1961 und 1970 Ergebnis der Volkszählung; sonst Ergebnis des Mikrozensus (1975 aus der EG-Arbeitskräfteerhebung). - 1957 bis 1969 und 1971 wohnberechtigte Bevölkerung, 1970 und ab 1972 Bevölkerung am Familienwohnsitz. -

Bei den Alleinstehenden ohne Kinder sind ledige Personen nicht einbezogen. Als Alleinerziehende zählen auch Väter und Mütter mit volljährigen Kindern.

7 Lange Reihen
7.16 Familien/Alleinstehende ohne Kinder nach dem Familienstand der Bezugsperson ab 1957*)
1 000

Zeitpunkt	Ins- gesamt	Ehepaare	zu- sammen	Männer					Frauen					
				zu- sammen	ledig	ver- heiratet getrennt- lebend	ver- witwet	ge- schie- den	zu- sammen	ledig	ver- heiratet getrennt- lebend	ver- witwet	ge- schie- den	
mit 3 Kindern														
Früheres Bundesgebiet														
Okt. 1957	1 363	1 180	183	21	/	/	19	/	162	5	11	123	23	
6.6. 1961	1 319	1 174	145	15	/	1	12	2	131	5	9	96	22	
April 1968	1 468	1 373	95	11	/	/	8	/	84	/	6	53	21	
April 1969	1 502	1 406	96	11	/	/	8	/	85	/	7	49	24	
27.5. 1970	1 458	1 354	104	18	1	8	8	3	88	4	9	49	25	
April 1971	1 524	1 424	101	11	/	/	7	/	90	/	6	51	30	
April 1972	1 530	1 433	98	15	/	/	10	/	82	/	6	47	27	
Mai 1973	1 538	1 439	98	14	-	/	9	/	84	/	6	47	30	
April 1974	1 485	1 388	98	14	/	/	9	/	84	/	6	46	31	
Mai 1975	1 486	1 376	110	15	/	/	/	/	95	/	/	51	38	
Mai 1976	1 444	1 337	107	15	/	/	10	/	92	/	7	45	39	
April 1977	1 427	1 322	105	16	/	/	10	/	89	/	6	43	38	
April 1978	1 397	1 287	111	16	-	/	9	/	95	/	10	44	39	
April 1979	1 398	1 285	113	17	/	/	9	/	95	/	12	43	38	
April 1980	1 365	1 254	111	16	/	/	8	/	95	/	14	45	34	
Mai 1981	1 362	1 248	114	15	/	/	7	/	100	/	13	44	39	
April 1982	1 296	1 188	108	15	/	/	7	/	94	/	12	43	35	
Juni 1985	1 098	1 003	95	12	/	/	5	/	83	/	14	36	31	
April 1986	1 071	979	92	12	/	/	6	/	80	/	10	36	31	
März 1987	1 052	958	93	13	/	/	7	/	80	/	10	32	34	
April 1988	1 086	945	91	13	/	/	6	/	78	/	10	30	34	
April 1989	1 012	927	85	12	/	/	/	/	74	/	11	27	33	
April 1990	1 019	934	85	11	/	/	/	/	74	/	12	28	30	
April 1991	1 041	953	88	14	/	/	6	/	74	5	13	25	31	
Mai 1992	1 049	961	88	11	/	/	/	/	76	6	15	23	33	
April 1993	1 077	985	93	13	/	/	5	/	80	7	16	24	33	
Deutschland														
April 1991	1 236	1 118	118	18	/	/	7	7	101	9	14	28	50	
Mai 1992	1 240	1 122	118	15	/	/	6	/	103	10	16	27	51	
April 1993	1 262	1 137	125	17	/	/	7	5	108	12	18	28	50	
mit 4 Kindern und mehr														
Früheres Bundesgebiet														
Okt. 1957	780	704	76	/	/	/	/	/	74	/	/	59	11	
6.6. 1961	763	696	66	7	/	/	6	1	59	2	4	43	10	
April 1968	876	819	57	7	/	/	/	/	51	/	/	34	13	
April 1969	888	830	58	7	/	/	/	/	51	/	/	32	14	
27.5. 1970	890	826	64	12	1	4	5	2	52	2	5	28	17	
April 1971	885	823	62	8	/	/	/	/	54	/	/	31	17	
April 1972	870	810	60	7	/	/	/	/	53	/	/	28	20	
Mai 1973	865	801	65	8	/	/	/	/	57	/	/	29	22	
April 1974	841	779	62	6	/	/	/	/	56	/	/	30	21	
Mai 1975	818	754	64	/	/	/	/	/	58	/	/	30	20	
Mai 1976	776	714	62	6	/	/	/	/	55	/	5	27	22	
April 1977	741	681	61	6	/	/	/	/	55	/	/	25	24	
April 1978	697	640	58	7	/	/	/	/	51	/	6	22	22	
April 1979	659	600	59	8	/	/	5	/	51	/	5	22	22	
April 1980	619	563	56	8	/	/	6	/	48	/	/	22	19	
Mai 1981	582	531	51	7	/	/	/	/	44	/	/	20	17	
April 1982	544	493	51	8	/	/	5	/	43	/	7	19	18	
Juni 1985	369	337	33	/	/	/	/	/	29	/	/	13	11	
April 1986	353	319	34	/	/	/	/	/	30	/	/	13	12	
März 1987	336	307	29	/	/	/	/	/	25	/	/	11	10	
April 1988	304	276	28	/	-	/	/	/	25	/	/	10	10	
April 1989	303	278	26	/	/	/	/	/	22	/	/	9	9	
April 1990	323	297	26	/	/	/	/	/	23	/	/	9	8	
April 1991	321	295	26	/	-	/	/	/	23	/	/	8	9	
Mai 1992	308	281	27	/	/	/	/	/	24	/	5	7	10	
April 1993	311	283	28	/	/	/	/	/	24	/	/	6	10	
Deutschland														
April 1991	368	333	35	/	/	/	/	/	31	/	/	9	15	
Mai 1992	353	318	35	/	/	/	/	/	31	/	6	7	14	
April 1993	353	318	36	5	/	/	/	/	30	/	/	7	14	

*) 1961 und 1970 Ergebnis der Volkszählung; sonst Ergebnis des Mikrozensus (1975 aus der EG-Arbeitskräfteerhebung). - 1957 bis 1969 und 1971 wohnberechtigte Bevölkerung, 1970 und ab 1972 Bevölkerung am Familienwohnsitz. -

Bei den Alleinstehenden ohne Kinder sind ledige Personen nicht einbezogen. Als Alleinerziehende zählen auch Väter und Mütter mit volljährigen Kindern.

7 Lange Reihen
7.17 Familien/Alleinstehende ohne Kinder nach Familienstand und Altersgruppen der Bezugsperson ab 1957*)
 1 000

Zeitpunkt		insgesamt				zu- sammen	Verheiratet zusammenlebend				zu- sammen	Alleinstehend ohne Kinder/alleinerziehend						
		ins- gesamt	davon im Alter von ... bis unter ... Jahren				ins- gesamt	davon im Alter von ... bis unter ... Jahren				ins- gesamt	davon im Alter von ... bis unter ... Jahren					
			unter 25	25 - 45	45 - 65			65 und mehr	unter 25	25 - 45			45 - 65	65 und mehr	unter 25	25 - 45	45 - 65	65 und mehr
ohne Kinder																		
Früheres Bundesgebiet																		
Oktober 1957	8 106	1 400				3 333	3 373	4 357	1 012				2 009	1 336	378			
6.6. 1961	8 924	229	1 382	3 508	3 805	4 622	145	1 005	2 007	1 465	4 303	84	378	1 501	2 340			
27.5. 1970	10 281	213	1 520	3 744	4 803	5 256	177	1 131	2 096	1 853	5 025	36	389	1 649	2 950			
April 1971	10 903	207	1 524	3 736	5 436	5 441	149	1 099	2 069	2 125	5 462	58	425	1 689	3 311			
April 1972	11 108	308	1 689	3 890	5 242	5 674	241	1 194	2 171	2 068	5 434	67	475	1 719	3 174			
Mai 1973	11 193	291	1 667	3 798	5 437	5 731	233	1 212	2 148	2 138	5 462	58	455	1 650	3 300			
April 1974	11 400	292	1 753	3 795	5 580	5 858	237	1 239	2 195	2 187	5 542	54	515	1 600	3 373			
Mai 1975	11 328	294	1 693	3 714	5 626	5 833	241	1 187	2 184	2 221	5 495	53	507	1 530	3 405			
Mai 1976	11 489	288	1 743	3 688	5 770	5 823	233	1 200	2 154	2 237	5 665	55	543	1 535	3 533			
April 1977	11 488	272	1 755	3 591	5 870	5 811	224	1 199	2 131	2 257	5 676	47	556	1 460	3 613			
April 1978	11 552	267	1 759	3 518	6 009	5 775	210	1 180	2 107	2 278	5 777	56	579	1 411	3 731			
April 1979	11 710	263	1 773	3 559	6 115	5 810	205	1 171	2 136	2 297	5 900	58	602	1 423	3 817			
April 1980	11 820	244	1 807	3 480	6 288	5 894	184	1 180	2 155	2 376	5 925	60	627	1 325	3 913			
Mai 1981	11 896	247	1 809	3 606	6 232	5 899	188	1 152	2 243	2 317	5 996	59	658	1 365	3 915			
April 1982	12 030	224	1 846	3 772	6 188	5 924	166	1 136	2 340	2 282	6 107	58	711	1 432	3 906			
Juni 1985	12 758	211	2 017	4 377	6 153	6 164	150	1 155	2 664	2 196	6 594	61	863	1 713	3 957			
April 1986	12 624	207	1 961	4 307	6 149	6 097	137	1 131	2 636	2 194	6 527	71	830	1 671	3 955			
März 1987	12 757	167	1 950	4 365	6 256	6 157	122	1 111	2 689	2 235	6 600	65	839	1 676	4 020			
April 1988	12 935	177	1 938	4 497	6 323	6 305	117	1 119	2 783	2 286	6 630	60	819	1 715	4 037			
April 1989	13 036	162	1 942	4 605	6 327	6 408	109	1 147	2 871	2 281	6 628	52	795	1 735	4 046			
April 1990	13 163	165	2 016	4 788	6 195	6 525	110	1 163	3 011	2 240	6 638	55	853	1 777	3 955			
April 1991	13 400	153	2 001	4 896	6 350	6 708	104	1 172	3 106	2 325	6 694	50	828	1 790	4 026			
Mai 1992	13 693	151	2 012	5 046	6 462	6 890	104	1 181	3 204	2 420	6 803	47	851	1 844	4 062			
April 1993	13 942	145	2 036	5 174	6 588	7 037	98	1 154	3 290	2 496	6 905	47	883	1 884	4 092			
Deutschland																		
April 1991	16 735	167	2 321	6 431	7 796	8 394	127	1 291	4 159	2 817	8 341	80	1 030	2 272	4 980			
Mai 1992	17 052	178	2 340	6 595	7 939	8 601	122	1 287	4 262	2 931	8 451	56	1 054	2 333	5 009			
April 1993	17 347	166	2 374	6 737	8 070	8 755	112	1 273	4 351	3 019	8 592	55	1 101	2 385	5 051			
mit Kindern (ohne Altersbegrenzung)																		
Früheres Bundesgebiet																		
Oktober 1957	10 610	4 900				4 951	759	4 224				3 934	406	676				
6.6. 1961	10 921	283	4 927	4 908	803	8 871	219	4 443	3 790	419	2 049	64	484	1 118	385			
27.5. 1970	10 938	304	6 076	3 815	742	9 376	258	5 630	3 086	402	1 562	46	446	729	340			
April 1971	11 136	252	6 073	4 021	790	9 648	208	5 669	3 312	460	1 488	45	404	709	330			
April 1972	11 095	342	6 256	3 785	733	9 634	288	5 834	3 114	398	1 462	55	422	651	335			
Mai 1973	11 210	322	6 270	3 857	761	9 722	270	5 823	3 211	418	1 488	52	446	646	344			
April 1974	11 093	299	6 221	3 830	742	9 634	246	5 757	3 224	406	1 460	53	464	606	336			
Mai 1975	11 022	261	6 168	3 889	704	9 577	211	5 697	3 286	383	1 445	50	471	603	321			
Mai 1976	10 889	252	6 038	3 887	713	9 431	195	5 538	3 307	391	1 457	57	499	579	322			
April 1977	10 915	241	6 037	3 922	718	9 445	182	5 514	3 361	387	1 471	59	523	561	329			
April 1978	10 879	236	5 976	3 954	714	9 363	179	5 417	3 382	386	1 516	57	559	572	328			
April 1979	10 816	247	5 950	3 921	698	9 278	188	5 363	3 353	374	1 538	59	587	568	324			
April 1980	10 861	228	5 870	4 062	701	9 295	172	5 262	3 488	374	1 566	56	608	575	327			
Mai 1981	10 876	234	5 778	4 195	669	9 264	173	5 143	3 591	356	1 613	61	635	604	313			
April 1982	10 852	236	5 636	4 338	642	9 193	168	4 973	3 719	333	1 658	67	663	619	309			
Juni 1985	10 395	236	5 078	4 490	591	8 635	146	4 382	3 813	294	1 760	90	696	677	298			
April 1986	10 480	229	5 047	4 589	614	8 649	139	4 316	3 887	307	1 831	90	731	703	307			
März 1987	10 482	213	4 993	4 634	642	8 618	124	4 255	3 918	321	1 864	88	738	716	322			
April 1988	10 457	204	5 054	4 576	623	8 592	123	4 289	3 865	315	1 865	82	784	711	308			
April 1989	10 458	196	5 145	4 497	619	8 619	114	4 374	3 820	311	1 839	82	771	678	309			
April 1990	10 600	201	5 252	4 531	616	8 778	120	4 471	3 870	317	1 822	81	781	661	299			
April 1991	10 668	193	5 437	4 425	613	8 811	110	4 610	3 767	323	1 858	84	827	657	290			
Mai 1992	10 726	197	5 511	4 391	627	8 822	117	4 646	3 727	332	1 904	79	865	664	295			
April 1993	10 748	199	5 587	4 334	628	8 799	111	4 680	3 670	338	1 949	88	907	664	290			
Deutschland																		
April 1991	13 639	340	7 354	5 243	702	11 098	166	6 136	4 439	357	2 540	173	1 218	804	345			
Mai 1992	13 616	322	7 405	5 167	724	11 032	162	6 135	4 367	368	2 585	160	1 270	800	355			
April 1993	13 596	302	7 465	5 104	725	10 948	141	6 133	4 299	375	2 647	161	1 332	805	350			
insgesamt																		
Früheres Bundesgebiet																		
Oktober 1957	18 716	6 300				6 284	4 132	5 236				5 943	1 742	1 064				
6.6. 1961	19 845	512	6 309	8 416	4 608	13 493	364	5 448	5 797	1 884	6 352	148	862	2 618	2 724			
27.5. 1970	21 219	517	7 596	7 559	5 546	14 632	435	6 761	5 181	2 255	6 587	82	836	2 378	3 290			
April 1971	22 040	459	7 596	7 758	6 226	15 089	356	6 768	5 380	2 585	6 951	103	828	2 378	3 642			
April 1972	22 203	650	7 925	7 655	5 975	15 308	529	7 028	5 285	2 466	6 896	121	897	2 369	3 509			
Mai 1973	22 403	613	7 936	7 655	6 198	15 453	503	7 035	5 360	2 555	6 950	110	901	2 296	3 643			
April 1974	22 493	591	7 974	7 626	6 302	15 492	483	6 996	5 419	2 593	7 002	108	979	2 207	3 709			
Mai 1975	22 350	555	7 862	7 603	6 330	15 410	452	6 684	5 470	2 605	6 939	103	978	2 133	3 726			
Mai 1976	22 377	539	7 781	7 575	6 482	15 255	428	6 738	5 461	2 628	7 123	111	1 043	2 114	3 655			
April 1977	22 403	512	7 792	7 513	6 586	15 256	407	6 713	5 482	2 644	7 147	106	1 079	2 021	3 942			
April 1978	22 431	503	7 734	7 472	6 723	15 138	389	6 596	5 489	2 664	7 293	114	1 138	1 983	4 059			
April 1979	22 526	511	7 723	7 480	6 813	15 088	394	6 534	5 490	2 671	7 438	117	1 189	1 991	4 141			
April 1980	22 660	472	7 676	7 543	6 900	15 189	355	6 442	5 643	2 750	7 491	116	1 235	1 900	4 240			
Mai 1981	22 772	481	7 587	7 603	6 901	15 163	361	6 294	5 634	2 673	7 609	120	1 293	1 968	4 229			
April 1982	22 862	460	7 483	8 110	6 830	15 117	334	6 109	6 058	2 615	7 765	125	1 374	2 051	4 215			
Juni 1985	23 153	448	7 095	8 667	6 744	14 739	296	5 537	6 477	2 489	8 354	151	1 558	2 390	4 255			
April 1986	23 163	436	7 007	8 896	6 784	14 746	278	5 447	6 522	2 501	8 358	161	1 561	2 374	4 263			
März 1987	23 239																	

7 Lange Reihen

7.18 Familien/Alleinstehende ohne Kinder mit ausländischer Bezugsperson nach dem Familienstand der Bezugsperson ab 1972*)
1 000

Zeitpunkt	Insgesamt	Ehepaare	Alleinstehende ohne Kinder/Alleinerziehende									
			zusammen	zu- sammen¹)	Männer			zusammen	Frauen			
					verheiratet getrennt- lebend	darunter			ledig	verheiratet getrennt- lebend	ver- witwet	ge- schieden
						ver- witwet	ge- schieden					
davon												
Insgesamt												
Früheres Bundesgebiet												
April 1972	976	649	326	245	220	9	16	81	/	26	33	18
Mai 1973	1 025	723	301	221	196	10	15	80	/	25	33	18
April 1974	1 378	1 017	362	266	236	12	18	95	6	30	36	23
Mai 1975	1 336	989	346	245	216	11	17	101	/	31	35	28
Mai 1976	1 297	966	331	230	192	12	23	101	6	29	37	29
April 1977	1 287	989	299	200	160	13	27	99	7	24	39	29
April 1978	1 303	1 004	299	194	151	13	28	105	6	27	40	31
April 1979	1 309	1 012	297	188	143	15	27	109	7	27	42	33
April 1980	1 402	1 086	316	198	150	12	33	118	8	31	43	35
Mai 1981	1 463	1 134	328	202	151	15	36	126	8	30	44	43
April 1982	1 501	1 149	353	216	160	16	37	137	9	39	48	42
Juni 1985	1 471	1 057	414	246	179	16	46	168	12	42	58	55
April 1986	1 497	1 066	431	247	175	19	50	184	12	44	68	60
März 1987	1 550	1 107	443	262	183	18	58	181	13	46	61	61
April 1988	1 463	1 064	399	228	154	19	52	171	15	42	58	56
April 1989	1 583	1 168	415	237	157	20	57	178	14	40	59	65
April 1990	1 638	1 204	435	236	146	19	67	199	16	50	62	71
April 1991	1 751	1 305	446	233	139	22	68	213	16	52	70	75
Mai 1992	1 897	1 414	483	245	142	23	74	239	19	55	80	84
April 1993	2 043	1 522	522	258	153	23	76	263	24	66	80	94
Deutschland												
April 1991	1 795	1 333	462	241	142	23	72	221	16	53	73	79
Mai 1992	1 953	1 452	502	255	146	24	79	247	20	56	83	88
April 1993	2 120	1 572	548	274	160	25	82	274	25	68	82	99
ohne Kinder												
Früheres Bundesgebiet												
April 1972	536	249	287	232	211	8	14	55	-	18	25	12
Mai 1973	528	269	259	208	187	8	13	51	-	16	24	11
April 1974	650	335	315	250	225	10	16	65	-	21	29	15
Mai 1975	560	270	290	226	204	/	15	64	-	20	27	17
Mai 1976	546	267	279	213	184	9	20	66	-	17	31	18
April 1977	509	263	246	185	152	10	23	60	-	14	31	16
April 1978	493	249	244	178	142	10	25	67	-	18	30	19
April 1979	481	241	240	169	132	12	24	71	-	19	32	20
April 1980	497	247	251	175	137	10	29	75	-	20	33	21
Mai 1981	511	259	253	174	132	11	32	78	-	19	35	25
April 1982	540	268	272	187	141	13	33	86	-	25	36	25
Juni 1985	584	264	320	223	167	14	42	97	-	23	45	30
April 1986	590	258	332	224	164	15	44	108	-	26	49	34
März 1987	615	268	347	243	174	15	54	105	-	26	43	36
April 1988	572	264	307	208	145	16	48	99	-	26	43	31
April 1989	613	295	319	216	149	15	52	103	-	24	43	36
April 1990	621	301	320	207	136	13	59	113	-	29	45	39
April 1991	647	321	326	207	130	17	60	119	-	31	49	39
Mai 1992	697	348	349	214	131	17	65	135	-	32	58	46
April 1993	745	381	364	224	140	18	67	140	-	34	57	49
Deutschland												
April 1991	667	329	337	213	132	18	63	124	-	32	51	41
Mai 1992	725	362	363	223	135	19	70	140	-	33	60	47
April 1993	784	399	385	238	147	20	72	147	-	36	58	52
mit Kindern												
Früheres Bundesgebiet												
April 1972	440	400	39	13	10	/	/	26	/	8	9	6
Mai 1973	497	455	42	13	9	/	/	29	/	9	9	8
April 1974	728	681	47	16	12	/	/	31	6	9	7	8
Mai 1975	776	720	56	19	12	/	/	37	/	11	/	11
Mai 1976	751	699	52	17	8	/	/	35	6	12	6	11
April 1977	779	726	53	15	8	/	/	38	7	11	8	13
April 1978	809	755	55	16	8	/	/	38	6	9	10	13
April 1979	828	771	57	19	11	/	/	38	7	9	9	13
April 1980	904	839	65	22	14	/	/	43	8	11	10	14
Mai 1981	951	876	76	28	19	/	/	48	8	11	10	19
April 1982	961	880	81	29	20	/	/	51	9	14	11	17
Juni 1985	887	794	93	23	12	/	/	71	12	19	13	26
April 1986	907	808	99	23	10	/	5	76	12	18	19	26
März 1987	935	840	96	20	9	/	/	76	13	21	18	25
April 1988	892	800	92	21	9	/	/	71	15	17	16	24
April 1989	970	873	97	21	9	/	5	75	14	16	16	29
April 1990	1 017	903	114	28	10	6	8	86	16	22	17	32
April 1991	1 104	984	121	27	10	/	8	94	16	21	21	36
Mai 1992	1 201	1 066	134	31	11	6	9	104	19	23	23	38
April 1993	1 298	1 141	157	34	13	/	10	124	24	32	23	45
Deutschland												
April 1991	1 128	1 004	124	28	10	/	8	96	16	21	21	38
Mai 1992	1 229	1 090	139	32	11	6	9	107	20	23	23	40
April 1993	1 336	1 173	163	36	13	5	10	127	25	33	24	46

*) Ergebnis des Mikrozensus (1975 aus der EG-Arbeitskräfteerhebung). - Bevölkerung am Familienwohnsitz. - Bei den Alleinstehenden ohne Kinder sind ledige Personen nicht einbezogen. Als Alleinerziehende zählen auch Väter und Mütter mit volljährigen Kindern.
1) Einschl. einer geringen Zahl lediger Väter.

7 Lange Reihen

7.18 Familien/Alleinstehende ohne Kinder mit ausländischer Bezugsperson nach dem Familienstand der Bezugsperson ab 1972*)
1 000

Zeitpunkt	Insgesamt	Ehepaare	zusammen	Alleinstehende ohne Kinder/Alleinerziehende								
				zu- sammen ¹⁾	Männer			zu- sammen	Frauen			
					verheiratet getrennt- lebend	darunter ver- witwet	ge- schieden		ledig	davon		
										verheiratet getrennt- lebend	ver- witwet	ge- schieden
davon: mit 1 Kind												
Früheres Bundesgebiet												
April 1972	212	186	26	9	7	/	/	17	/	5	5	/
Mai 1973	235	208	27	9	6	/	/	18	/	/	5	/
April 1974	348	314	34	13	10	/	/	21	/	6	/	6
Mai 1975	339	300	39	13	9	/	/	26	/	/	/	/
Mai 1976	324	289	35	12	6	/	/	22	5	7	/	7
April 1977	331	298	33	8	/	/	/	25	6	6	/	8
April 1978	325	293	32	10	/	/	/	23	5	/	5	8
April 1979	306	271	35	12	7	/	/	23	6	/	/	8
April 1980	345	302	43	16	9	/	/	27	7	6	5	9
Mai 1981	338	291	48	18	12	/	/	30	7	6	/	12
April 1982	344	294	50	19	14	/	/	30	7	7	6	11
Juni 1985	339	280	60	16	9	/	/	43	10	10	7	15
April 1986	348	285	63	16	7	/	/	47	11	10	11	16
März 1987	356	298	57	13	5	/	/	44	11	10	9	15
April 1988	336	277	59	14	6	/	/	45	12	8	9	15
April 1989	373	311	62	15	6	/	/	48	11	9	9	18
April 1990	392	319	73	18	7	/	5	55	13	11	10	20
April 1991	422	348	75	16	6	/	/	58	13	11	12	22
Mai 1992	472	385	87	22	8	/	6	65	16	12	13	25
April 1993	519	419	100	24	9	/	7	76	19	17	12	28
Deutschland												
April 1991	432	355	77	17	6	/	/	60	14	11	13	23
Mai 1992	486	396	90	22	8	/	6	68	16	12	13	26
April 1993	540	436	104	26	9	/	7	78	20	18	13	28
mit 2 Kindern												
Früheres Bundesgebiet												
April 1972	136	127	9	/	/	/	/	7	/	/	/	/
Mai 1973	159	148	10	/	/	/	/	8	/	/	/	/
April 1974	237	228	9	/	/	/	/	7	/	/	/	/
Mai 1975	269	257	12	/	/	/	/	/	/	/	/	/
Mai 1976	255	243	12	/	/	/	/	8	/	/	/	/
April 1977	269	255	14	/	/	/	/	9	/	/	/	/
April 1978	293	279	14	/	/	/	/	10	/	/	/	/
April 1979	307	293	15	/	/	/	/	10	/	/	/	/
April 1980	325	309	15	5	/	/	/	10	/	/	/	/
Mai 1981	345	327	18	8	5	/	/	10	/	/	/	/
April 1982	352	332	19	7	/	/	/	13	/	/	/	/
Juni 1985	328	304	24	/	/	/	/	20	/	6	/	8
April 1986	332	307	26	5	/	/	/	21	/	6	5	8
März 1987	342	314	28	/	/	/	/	23	/	9	5	8
April 1988	330	306	24	/	/	/	/	19	/	6	/	7
April 1989	357	332	24	/	/	/	/	21	/	6	/	8
April 1990	375	345	30	7	/	/	/	23	/	8	/	9
April 1991	408	375	34	8	/	/	/	26	/	7	6	11
Mai 1992	444	411	33	6	/	/	/	27	/	7	6	11
April 1993	478	439	39	7	/	/	/	33	/	10	7	13
Deutschland												
April 1991	419	384	35	8	/	/	/	27	/	7	6	12
Mai 1992	456	422	34	6	/	/	/	28	/	7	6	12
April 1993	492	452	40	7	/	/	/	33	/	10	7	13
mit 3 Kindern und mehr												
Früheres Bundesgebiet												
April 1972	92	87	/	/	/	/	/	/	/	/	/	/
Mai 1973	103	98	5	/	/	/	/	/	/	/	/	/
April 1974	144	140	/	/	/	/	/	/	/	/	/	/
Mai 1975	168	163	/	/	/	/	/	/	/	/	/	/
Mai 1976	172	167	5	/	/	/	/	/	/	/	/	/
April 1977	178	172	5	/	/	/	/	/	/	/	/	/
April 1978	191	183	8	/	/	/	/	6	/	/	/	/
April 1979	215	208	7	/	/	/	/	/	/	/	/	/
April 1980	235	228	7	/	/	/	/	5	/	/	/	/
Mai 1981	268	258	10	/	/	/	/	8	/	/	/	/
April 1982	267	254	11	/	/	/	/	8	/	/	/	/
Juni 1985	220	210	10	/	/	/	/	8	/	/	/	/
April 1986	227	217	10	/	/	/	/	8	/	/	/	/
März 1987	238	227	11	/	/	/	/	9	/	/	/	/
April 1988	226	216	10	/	/	/	/	8	/	/	/	/
April 1989	240	230	10	/	/	/	/	7	/	/	/	/
April 1990	252	238	12	/	/	/	/	8	/	/	/	/
April 1991	274	261	12	/	/	/	/	10	/	/	/	/
Mai 1992	285	271	14	/	/	/	/	11	/	/	/	/
April 1993	301	283	18	/	/	/	/	15	/	/	/	/
Deutschland												
April 1991	277	265	13	/	/	/	/	10	/	/	/	/
Mai 1992	287	273	15	/	/	/	/	12	/	/	/	/
April 1993	304	286	19	/	/	/	/	16	/	/	/	/

*) Ergebnis des Mikrozensus (1975 aus der EG-Arbeitskräfteerhebung). - Bevölkerung am Familienwohnsitz. - Bei den Alleinstehenden ohne Kinder sind ledige Personen nicht einbezogen. Als Alleinerziehende zählen auch Väter und Mütter mit volljährigen Kindern.

1) Einschl. einer geringen Zahl lediger Väter.

7 Lange
7.19 Familien mit Kindern in der Familie nach
In

Lfd. Nr.	Zahl der Kinder in der Familie	Früheres								
		6.6. 1961	27.5. 1970	Mai 1973	Mai 1975	April 1978	April 1980	Mai 1981	April 1982	Juni 1985
Ins										
mit Kindern (ohne										
1	1 Kind	5 468	5 065	5 109	4 966	4 996	5 023	5 044	5 130	5 232
2	2 Kinder	3 372	3 525	3 697	3 752	3 789	3 855	3 888	3 881	3 696
3	3 Kinder	1 319	1 458	1 538	1 486	1 397	1 365	1 362	1 296	1 098
4	4 Kinder und mehr	763	890	865	818	697	619	582	544	369
5	Familien	10 921	10 938	11 210	11 022	10 879	10 861	10 876	10 852	10 395
6	Kinder	19 700	20 692	21 167	20 741	19 943	19 613	19 528	19 216	17 546
mit Kindern										
7	Familien	2 052	2 409	1 900	1 631	1 556	1 536	1 563	1 589	1 612
8	Kinder	2 270	2 686	2 062	1 767	1 681	1 673	1 708	1 738	1 765
mit Kindern										
9	1 Kind	2 608	2 983	2 917	2 607	2 245	2 132	2 119	2 088	2 094
10	2 Kinder und mehr	985	1 238	921	726	609	629	632	650	685
11	Familien	3 593	4 220	3 837	3 334	2 855	2 761	2 751	2 738	2 779
12	Kinder	4 799	5 682	4 881	4 144	3 532	3 460	3 449	3 450	3 530
mit Kindern										
13	1 Kind	3 621	3 643	3 826	3 811	3 892	3 932	3 920	3 845	3 362
14	2 Kinder	2 032	2 538	2 670	2 697	2 524	2 380	2 280	2 174	1 933
15	3 Kinder	730	974	968	880	691	577	543	493	413
16	4 Kinder und mehr	390	502	429	351	226	177	164	149	103
17	Familien	6 772	7 656	7 892	7 740	7 333	7 067	6 907	6 661	5 812
18	Kinder	11 659	13 938	14 002	13 420	12 004	11 196	10 820	10 316	8 911
mit Kindern										
19	1 Kind	4 076	3 878	4 025	4 007	4 086	4 149	4 212	4 245	4 052
20	2 Kinder	2 330	2 869	3 026	3 082	3 013	3 029	2 972	2 879	2 518
21	3 Kinder	866	1 163	1 205	1 137	1 008	894	847	772	596
22	4 Kinder und mehr	484	671	620	558	417	336	306	271	171
23	Familien	7 756	8 582	8 876	8 784	8 524	8 408	8 337	8 167	7 338
24	Kinder	13 567	16 244	16 557	16 142	14 998	14 375	14 047	13 511	11 624
Ehe										
mit Kindern (ohne										
25	1 Kind	4 098	3 983	4 097	3 999	3 982	3 975	3 965	4 015	3 990
26	2 Kinder	2 904	3 212	3 385	3 449	3 456	3 502	3 519	3 497	3 305
27	3 Kinder	1 174	1 354	1 439	1 376	1 287	1 254	1 248	1 188	1 003
28	4 Kinder und mehr	696	826	801	754	640	563	531	493	337
29	Familien	8 871	9 376	9 722	9 577	9 363	9 295	9 264	9 193	8 635
30	Kinder	16 658	18 369	18 936	18 536	17 668	17 280	17 139	16 781	15 097
mit Kindern										
31	Familien	1 944	2 289	1 815	1 559	1 474	1 447	1 466	1 481	1 476
32	Kinder	2 154	2 556	1 972	1 692	1 595	1 580	1 608	1 623	1 621
mit Kindern										
33	1 Kind	2 431	2 792	2 751	2 451	2 091	1 970	1 949	1 904	1 861
34	2 Kinder und mehr	955	1 192	890	708	589	607	609	623	652
35	Familien	3 386	3 984	3 641	3 159	2 680	2 577	2 558	2 527	2 513
36	Kinder	4 557	5 391	4 650	3 948	3 335	3 252	3 231	3 210	3 227
mit Kindern										
37	1 Kind	3 203	3 253	3 441	3 427	3 452	3 463	3 431	3 345	2 845
38	2 Kinder	1 929	2 407	2 539	2 562	2 370	2 227	2 136	2 030	1 795
39	3 Kinder	701	929	927	837	649	543	509	465	391
40	4 Kinder und mehr	375	475	404	330	211	167	154	139	97
41	Familien	6 208	7 063	7 312	7 155	6 682	6 399	6 230	5 979	5 128
42	Kinder	10 883	13 029	13 124	12 535	11 063	10 270	9 900	9 399	8 024
mit Kindern										
43	1 Kind	3 466	3 402	3 563	3 545	3 566	3 588	3 612	3 617	3 365
44	2 Kinder	2 184	2 699	2 856	2 909	2 810	2 808	2 748	2 652	2 314
45	3 Kinder	824	1 103	1 148	1 072	939	832	788	722	560
46	4 Kinder und mehr	464	632	582	522	386	312	284	249	159
47	Familien	6 938	7 837	8 149	8 048	7 701	7 540	7 432	7 240	6 397
48	Kinder	12 446	15 062	15 409	14 968	13 726	13 077	12 726	12 181	10 365

*) 1961 und 1970 Ergebnis der Volkszählung; sonst Ergebnis des Mikrozensus
(1975 aus der EG-Arbeitskräfteerhebung). - 1961 wohnberechtigte Bevölkerung,
ab 1970 Bevölkerung am Familienwohnsitz.

Reihen
Zahl und Altersgruppen der Kinder ab 1961*)
1 000

Bundesgebiet								Deutschland			Lfd. Nr.
April 1986	März 1987	April 1988	April 1989	April 1990	April 1991	Mai 1992	April 1993	April 1991	Mai 1992	April 1993	
gesamt											
Altersbegrenzung)											
5 304	5 380	5 420	5 427	5 458	5 451	5 489	5 487	7 012	7 012	6 999	1
3 751	3 714	3 697	3 716	3 799	3 855	3 881	3 873	5 023	5 013	4 981	2
1 071	1 052	1 036	1 012	1 019	1 041	1 049	1 077	1 236	1 240	1 262	3
353	336	304	303	323	321	308	311	368	353	353	4
10 480	10 482	10 457	10 458	10 600	10 668	10 726	10 748	13 639	13 618	13 596	5
17 571	17 450	17 263	17 231	17 539	17 705	17 758	17 833	22 388	22 316	22 304	6
unter 3 Jahren											
1 604	1 603	1 719	1 779	1 838	1 893	1 934	1 932	2 396	2 345	2 251	7
1 744	1 737	1 874	1 946	2 025	2 092	2 138	2 124	2 622	2 569	2 458	8
unter 6 Jahren											
2 098	2 096	2 144	2 206	2 245	2 295	2 363	2 409	3 076	3 100	3 087	9
690	677	717	744	797	844	864	884	1 028	1 004	997	10
2 788	2 773	2 861	2 950	3 042	3 139	3 227	3 293	4 104	4 105	4 084	11
3 545	3 516	3 646	3 761	3 923	4 072	4 181	4 266	5 233	5 208	5 179	12
unter 15 Jahren											
3 321	3 208	3 217	3 204	3 269	3 286	3 301	3 331	4 390	4 394	4 412	13
1 937	1 926	1 948	2 038	2 109	2 196	2 251	2 309	2 973	2 982	2 997	14
417	429	446	458	492	519	546	562	639	660	664	15
99	99	97	110	132	133	136	141	158	161	164	16
5 773	5 662	5 709	5 809	6 001	6 133	6 234	6 342	8 160	8 197	8 237	17
8 867	8 775	8 872	9 126	9 534	9 814	10 036	10 242	12 941	13 042	13 107	18
unter 18 Jahren											
3 973	3 856	3 756	3 697	3 694	3 663	3 655	3 671	4 823	4 804	4 820	19
2 497	2 404	2 408	2 452	2 527	2 610	2 662	2 717	3 539	3 555	3 577	20
583	585	595	604	629	660	700	721	812	847	858	21
164	161	152	161	189	193	191	197	229	227	230	22
7 216	7 006	6 910	6 915	7 039	7 126	7 207	7 306	9 403	9 432	9 486	23
11 420	11 121	11 017	11 118	11 466	11 711	11 922	12 132	15 339	15 453	15 560	24
paare											
Altersbegrenzung)											
4 016	4 057	4 085	4 095	4 147	4 112	4 119	4 096	5 195	5 164	5 118	25
3 334	3 296	3 285	3 320	3 400	3 451	3 462	3 436	4 452	4 428	4 375	26
979	958	945	927	934	953	961	985	1 118	1 122	1 137	27
319	307	276	278	297	295	281	283	333	318	318	28
8 649	8 618	8 592	8 619	8 778	8 811	8 822	8 799	11 098	11 032	10 948	29
15 027	14 884	14 710	14 736	15 061	15 179	15 167	15 164	18 924	18 790	18 678	30
unter 3 Jahren											
1 484	1 457	1 560	1 615	1 662	1 708	1 744	1 719	2 076	2 024	1 931	31
1 597	1 584	1 707	1 772	1 839	1 895	1 938	1 897	2 287	2 233	2 120	32
unter 6 Jahren											
1 845	1 842	1 875	1 925	1 955	1 989	2 049	2 071	2 564	2 577	2 551	33
656	641	682	707	756	800	818	829	960	937	921	34
2 501	2 483	2 557	2 633	2 711	2 789	2 866	2 900	3 523	3 514	3 472	35
3 220	3 185	3 304	3 403	3 548	3 672	3 768	3 813	4 577	4 542	4 485	36
unter 15 Jahren											
2 769	2 674	2 670	2 654	2 703	2 686	2 687	2 687	3 471	3 458	3 440	37
1 790	1 771	1 793	1 884	1 942	2 022	2 069	2 107	2 698	2 699	2 695	38
394	405	419	427	462	488	508	522	589	604	606	39
93	93	90	103	125	125	127	131	146	147	149	40
5 047	4 944	4 972	5 068	5 232	5 321	5 391	5 446	6 904	6 909	6 889	41
7 930	7 832	7 905	8 146	8 514	8 739	8 903	9 028	11 271	11 312	11 289	42
unter 18 Jahren											
3 275	3 160	3 062	3 014	3 018	2 951	2 938	2 924	3 774	3 747	3 717	43
2 277	2 193	2 200	2 252	2 315	2 393	2 428	2 466	3 198	3 198	3 201	44
545	549	555	563	587	616	650	668	745	773	783	45
152	150	148	150	178	180	176	180	210	206	207	46
6 249	6 052	5 958	5 978	6 098	6 141	6 192	6 238	7 927	7 924	7 907	47
10 123	9 848	9 742	9 858	10 191	10 378	10 523	10 650	13 326	13 370	13 375	48

7 Lange
7.19 Familien mit Kindern in der Familie nach
in

		Früheres								
Lfd. Nr.	Zahl der Kinder in der Familie	6.6. 1961	27.5. 1970	Mai 1973	Mai 1975	April 1978	April 1980	Mai 1981	April 1982	Juni 1985
Alleiner										
mit Kindern (ohne										
1	1 Kind	1 370	1 082	1 012	967	1 014	1 047	1 079	1 116	1 242
2	2 Kinder	468	313	312	303	333	352	369	384	391
3	3 Kinder	145	104	98	110	111	111	114	108	95
4	4 Kinder und mehr	66	64	65	64	58	56	51	51	33
5	Familien	2 050	1 562	1 488	1 445	1 516	1 566	1 613	1 658	1 760
6	Kinder	3 042	2 323	2 230	2 205	2 275	2 333	2 389	2 435	2 450
mit Kindern										
7	Familien	109	120	85	72	82	88	96	109	136
8	Kinder	115	130	90	75	86	93	101	116	144
mit Kindern										
9	1 Kind	177	191	166	156	155	162	170	184	233
10	2 Kinder und mehr	29	46	30	19	20	22	23	27	33
11	Familien	207	237	196	175	175	184	193	211	266
12	Kinder	242	292	231	196	197	208	218	240	303
mit Kindern										
13	1 Kind	418	390	384	384	440	469	490	500	517
14	2 Kinder	103	131	130	135	155	154	144	145	138
15	3 Kinder	29	45	41	44	42	34	34	28	22
16	4 Kinder und mehr	14	26	24	22	15	11	10	10	6
17	Familien	564	593	580	585	651	668	677	683	684
18	Kinder	775	908	878	885	942	926	920	916	887
mit Kindern										
19	1 Kind	610	476	462	462	520	561	600	628	687
20	2 Kinder	146	170	170	174	203	221	224	227	205
21	3 Kinder	42	61	57	64	68	62	59	51	37
22	4 Kinder und mehr	21	39	38	37	32	25	22	22	13
23	Familien	818	745	727	736	823	868	905	927	941
24	Kinder	1 121	1 181	1 149	1 173	1 272	1 298	1 322	1 329	1 259
Alleiner										
mit Kindern (ohne										
25	1 Kind	1 229	931	881	841	870	878	899	928	1 043
26	2 Kinder	424	262	274	263	289	297	315	324	331
27	3 Kinder	131	86	84	95	95	95	100	94	83
28	4 Kinder und mehr	59	52	57	58	51	48	44	43	29
29	Familien	1 843	1 331	1 295	1 256	1 305	1 317	1 357	1 388	1 486
30	Kinder	2 737	1 961	1 944	1 924	1 965	1 970	2 023	2 048	2 079
mit Kindern										
31	Familien	103	98	77	66	74	79	89	99	124
32	Kinder	109	105	82	70	78	83	93	106	131
mit Kindern										
33	1 Kind	166	159	150	141	140	142	154	167	212
34	2 Kinder und mehr	27	36	28	18	17	20	21	24	30
35	Familien	193	195	177	159	157	162	175	191	242
36	Kinder	225	238	209	180	176	184	199	218	276
mit Kindern										
37	1 Kind	384	331	339	333	384	397	417	425	445
38	2 Kinder	93	108	117	120	134	133	127	130	124
39	3 Kinder	39	36	36	40	36	30	31	25	20
40	4 Kinder und mehr		21	23	20	13	10	9	9	6
41	Familien	516	496	514	513	568	570	584	588	595
42	Kinder	707	753	782	784	821	794	800	797	776
mit Kindern										
43	1 Kind	562	403	401	400	449	464	497	521	580
44	2 Kinder	133	140	152	149	174	188	196	199	179
45	3 Kinder	38	50	50	58	59	55	51	44	33
46	4 Kinder und mehr	19	32	35	33	29	21	19	19	11
47	Familien	751	624	637	640	711	728	764	782	803
48	Kinder	1 026	981	1 013	1 029	1 103	1 097	1 128	1 133	1 083

*) 1961 und 1970 Ergebnis der Volkszählung; sonst Ergebnis des Mikrozensus (1975 aus der EG-Arbeitskräfteerhebung). - 1961 wohnberechtigte Bevölkerung, ab 1970 Bevölkerung am Familienwohnsitz.

1) Als Alleinerziehende zählen auch Väter und Mütter mit volljährigen Kindern.

Reihen
Zahl und Altersgruppen der Kinder ab 1961*)
1 000

Bundesgebiet								Deutschland			Lfd. Nr.
April 1986	März 1987	April 1988	April 1989	April 1990	April 1991	Mai 1992	April 1993	April 1991	Mai 1992	April 1993	
ziehende')											
Altersbegrenzung)											
1 288	1 323	1 335	1 332	1 312	1 340	1 370	1 392	1 817	1 848	1 881	1
417	418	412	396	399	404	420	437	570	584	605	2
92	93	91	85	85	88	88	93	118	118	125	3
34	29	28	26	26	26	27	28	35	35	36	4
1 831	1 864	1 865	1 839	1 822	1 858	1 904	1 949	2 540	2 585	2 647	5
2 544	2 566	2 553	2 496	2 478	2 526	2 591	2 670	3 464	3 525	3 626	6
unter 3 Jahren											
140	146	160	164	176	185	190	213	319	321	320	7
147	153	167	175	186	196	201	227	335	336	339	8
unter 6 Jahren											
253	255	269	280	289	306	314	338	512	524	536	9
34	36	35	37	41	45	46	55	69	67	76	10
287	291	305	317	331	350	361	393	581	591	611	11
326	330	342	358	375	400	413	453	656	666	694	12
unter 15 Jahren											
551	533	548	550	566	600	614	644	920	936	973	13
147	155	156	154	167	173	183	202	275	283	302	14
22	24	27	31	30	31	37	40	49	55	59	15
6	7	6	7	7	8	9	10	12	14	15	16
726	718	737	742	770	812	843	897	1 256	1 288	1 348	17
937	943	967	980	1 020	1 075	1 133	1 215	1 670	1 729	1 818	18
unter 18 Jahren											
698	696	694	684	676	712	717	747	1 049	1 057	1 103	19
220	211	207	200	212	217	234	251	342	357	377	20
38	36	39	42	42	44	50	53	66	73	75	21
11	11	11	12	12	13	15	17	19	21	23	22
966	953	952	937	941	985	1 016	1 068	1 476	1 508	1 579	23
1 297	1 274	1 276	1 260	1 275	1 332	1 399	1 482	2 013	2 083	2 184	24
ziehende Frauen')											
Altersbegrenzung)											
1 084	1 116	1 114	1 123	1 093	1 113	1 140	1 148	1 525	1 552	1 588	25
354	350	348	338	342	343	360	372	490	506	521	26
80	80	78	74	74	74	76	80	101	103	108	27
30	25	25	22	23	23	24	24	31	31	30	28
1 548	1 571	1 565	1 556	1 532	1 552	1 599	1 623	2 146	2 192	2 228	29
2 160	2 163	2 152	2 115	2 095	2 118	2 192	2 236	2 941	3 011	3 069	30
unter 3 Jahren											
128	135	144	148	160	167	170	187	281	281	278	31
134	141	151	158	168	177	180	199	294	295	294	32
unter 6 Jahren											
231	231	245	254	263	276	281	300	455	462	470	33
32	33	33	34	36	41	42	48	62	61	65	34
262	264	277	287	299	316	323	348	517	523	535	35
298	300	312	325	338	361	371	400	584	590	607	36
unter 15 Jahren											
480	465	474	478	490	516	533	557	793	813	842	37
133	138	139	138	150	154	164	179	247	254	269	38
20	22	25	27	26	27	34	35	43	50	52	39
5	5	6	6	7	7	8	10	11	13	14	40
639	631	644	649	673	704	739	782	1 094	1 130	1 177	41
828	830	851	861	897	936	999	1 064	1 463	1 528	1 596	42
unter 18 Jahren											
592	596	589	582	574	604	614	634	895	907	941	43
195	184	183	176	190	188	207	221	301	317	334	44
33	33	35	37	36	38	45	46	58	66	66	45
10	9	10	10	11	11	13	15	18	19	21	46
830	821	817	805	811	842	879	917	1 272	1 310	1 362	47
1 125	1 100	1 105	1 088	1 108	1 145	1 221	1 282	1 748	1 825	1 898	48

7 Lange Reihen

7.20 Familien mit Kindern in der Familie nach Familienstand der Bezugsperson und Altersgruppen der Kinder ab 1961*) 1 000

Zeitpunkt	Ins- gesamt	Ehepaare	Alleinerziehende								
			zu- sammen	Männer			zu- sammen	Frauen			
				zu- sammen ¹⁾	darunter			davon	ledig	ver- heiratet getrennt- lebend	ver- witwet
					ver- heiratet getrennt- lebend	ver- witwet	ge- schieden				

mit Kindern (ohne Altersbegrenzung)

Früheres Bundesgebiet												
6.6. 1961	10 921	8 871	2 047	204	13	165	26	1 843	181	117	1 265	281
27.5. 1970	10 938	9 376	1 562	231	61	122	39	1 331	130	102	811	287
April 1972	11 095	9 634	1 462	188	26	118	40	1 273	120	72	777	305
April 1974	11 093	9 634	1 460	192	28	115	44	1 268	120	70	745	333
Mai 1975	11 022	9 577	1 445	189	26	114	43	1 256	115	64	724	353
Mai 1976	10 889	9 431	1 457	205	26	118	55	1 252	116	69	695	371
April 1977	10 915	9 445	1 471	203	25	116	57	1 268	121	65	689	392
April 1978	10 879	9 363	1 516	211	33	115	53	1 305	125	95	691	394
April 1979	10 816	9 278	1 538	228	40	118	59	1 310	128	107	674	402
April 1980	10 861	9 295	1 566	249	46	126	66	1 317	129	124	660	404
Mai 1981	10 876	9 264	1 613	256	54	127	65	1 357	133	138	654	432
April 1982	10 852	9 193	1 658	270	58	128	71	1 388	148	146	646	448
Juni 1985	10 395	8 635	1 760	274	46	113	90	1 486	186	157	636	506
April 1986	10 480	8 649	1 831	283	45	123	90	1 548	207	159	645	537
März 1987	10 482	8 618	1 864	292	45	123	99	1 571	219	161	637	555
April 1988	10 457	8 592	1 865	301	43	126	103	1 565	236	158	611	559
April 1989	10 458	8 619	1 839	284	41	114	99	1 556	239	147	608	562
April 1990	10 600	8 778	1 822	291	44	112	104	1 532	256	157	560	558
April 1991	10 668	8 811	1 858	306	48	112	112	1 552	275	163	545	569
Mai 1992	10 726	8 822	1 904	305	47	113	109	1 599	297	176	543	583
April 1993	10 748	8 799	1 949	327	52	115	113	1 623	322	185	531	585
Deutschland												
April 1991	13 639	11 098	2 540	394	52	136	146	2 146	479	179	652	835
Mai 1992	13 618	11 032	2 585	393	51	138	140	2 192	507	198	653	835
April 1993	13 596	10 948	2 647	420	59	143	142	2 228	541	214	643	831

mit Kindern unter 6 Jahren

Früheres Bundesgebiet												
6.6. 1961	3 593	3 386	207	13	3	6	4	193	71	40	41	42
27.5. 1970	4 220	3 984	237	41	21	8	9	195	47	37	41	71
April 1972	4 087	3 885	202	20	5	6	7	181	44	24	36	77
April 1974	3 600	3 411	189	18	/	5	7	171	49	19	27	75
Mai 1975	3 334	3 159	175	16	/	/	/	159	46	17	22	74
Mai 1976	3 121	2 941	180	17	/	/	6	163	47	21	22	74
April 1977	2 966	2 793	173	17	5	/	6	156	48	16	19	72
April 1978	2 855	2 680	175	18	6	/	/	157	48	28	21	61
April 1979	2 815	2 632	183	22	8	5	5	161	52	35	16	59
April 1980	2 761	2 577	184	22	7	5	/	162	54	37	16	56
Mai 1981	2 751	2 558	193	18	6	/	/	175	59	43	15	58
April 1982	2 738	2 527	210	19	7	/	/	191	69	47	14	62
Juni 1985	2 779	2 513	266	24	7	/	7	242	102	48	15	77
April 1986	2 788	2 501	287	24	6	/	8	262	119	50	12	81
März 1987	2 773	2 483	291	26	8	/	7	264	122	50	13	79
April 1988	2 861	2 557	305	27	6	/	7	277	128	51	14	84
April 1989	2 950	2 633	317	30	7	/	7	287	137	52	13	86
April 1990	3 042	2 711	330	31	8	/	8	299	147	53	12	88
April 1991	3 139	2 789	350	34	8	/	9	316	157	55	13	92
Mai 1992	3 227	2 866	361	38	7	/	11	323	164	61	12	87
April 1993	3 293	2 900	393	45	8	/	11	348	179	64	14	91
Deutschland												
April 1991	4 104	3 523	581	64	10	/	17	517	288	62	17	150
Mai 1992	4 105	3 514	591	68	8	/	18	523	300	71	16	136
April 1993	4 084	3 472	611	76	9	/	17	535	309	74	19	133

*) 1961 und 1970 Ergebnis der Volkszählung; sonst Ergebnis des Mikrozensus (1975 aus der EG-Arbeitskräfteerhebung). - 1961 wohnberechtigte Bevölkerung, ab 1970 Bevölkerung am Familienwohnsitz. - Als Alleinerziehende zählen auch Väter und Mütter mit volljährigen Kindern.

*) Einschl. einer geringen Zahl lediger Väter.

7 Lange Reihen

7.20 Familien mit Kindern in der Familie nach Familienstand der Bezugsperson und Altersgruppen der Kinder ab 1961*) 1 000

Zeitpunkt	Ins- gesamt	Ehepaare	Alleinerziehende									
			zu- sammen	Männer			zu- sammen	Frauen				
				zu- sammen ¹⁾	darunter			davon	ledig	ver- heiratet getrennt- lebend	ver- witwet	ge- schieden
					ver- heiratet getrennt- lebend	ver- witwet						

mit Kindern unter 15 Jahren

Früheres Bundesgebiet

6.6. 1961	6 772	6 208	564	48	6	27	14	516	123	61	196	137
27.5. 1970	7 656	7 063	593	96	37	28	25	496	86	64	171	176
April 1972	7 861	7 303	558	65	13	24	26	493	83	44	167	199
April 1974	7 796	7 216	581	68	11	26	29	513	87	44	155	226
Mai 1975	7 740	7 155	585	72	/	29	29	513	80	41	147	245
Mai 1976	7 568	6 954	613	79	12	27	35	535	82	45	145	262
April 1977	7 491	6 868	623	80	13	30	34	544	87	43	143	271
April 1978	7 333	6 682	651	83	17	29	32	568	87	67	143	270
April 1979	7 239	6 568	670	94	20	31	35	576	90	80	136	271
April 1980	7 067	6 399	668	98	22	32	37	570	92	93	127	258
Mai 1981	6 907	6 230	677	94	25	29	34	584	96	101	116	270
April 1982	6 661	5 979	683	94	25	26	34	588	109	103	107	269
Juni 1985	5 812	5 128	684	90	20	18	36	595	143	101	84	267
April 1986	5 773	5 047	726	88	20	16	36	639	165	106	83	285
März 1987	5 662	4 944	718	88	19	18	36	631	174	103	73	280
April 1988	5 709	4 972	737	93	20	19	36	644	186	105	69	284
April 1989	5 809	5 068	742	93	19	16	36	649	192	100	67	290
April 1990	6 001	5 232	770	97	19	17	42	673	210	109	62	292
April 1991	6 133	5 321	812	109	21	16	47	704	229	110	60	305
Mai 1992	6 234	5 391	843	104	20	14	44	739	245	122	57	315
April 1993	6 342	5 446	897	115	22	15	44	782	270	133	59	319

Deutschland

April 1991	8 160	6 904	1 256	162	24	21	69	1 094	413	124	77	480
Mai 1992	8 197	6 909	1 288	158	23	20	63	1 130	436	140	76	478
April 1993	8 237	6 889	1 348	172	27	21	62	1 177	469	157	81	470

mit Kindern unter 18 Jahren

Früheres Bundesgebiet

6.6. 1961	7 756	6 938	816	64	8	40	17	752	147	73	350	181
27.5. 1970	8 582	7 837	745	122	44	39	30	624	97	74	247	206
April 1972	8 815	8 114	701	87	18	36	30	614	93	51	239	231
April 1974	8 824	8 095	730	93	17	38	34	637	96	53	224	264
Mai 1975	8 784	8 048	736	96	15	41	35	640	88	49	222	281
Mai 1976	8 652	7 876	776	107	17	41	44	669	93	53	217	306
April 1977	8 625	7 838	787	107	16	41	45	681	97	49	214	320
April 1978	8 524	7 701	823	112	23	41	42	711	99	77	214	321
April 1979	8 457	7 607	850	128	29	45	47	722	102	91	207	323
April 1980	8 408	7 540	868	141	34	48	52	728	103	105	203	317
Mai 1981	8 337	7 432	905	141	39	47	48	764	109	119	197	340
April 1982	8 167	7 240	927	145	38	46	51	782	121	123	186	352
Juni 1985	7 338	6 397	941	138	28	34	57	803	157	127	150	369
April 1986	7 216	6 249	966	137	28	33	56	830	177	126	145	382
März 1987	7 006	6 052	953	132	28	30	57	821	186	124	131	380
April 1988	6 910	5 958	952	135	26	32	55	817	198	122	124	373
April 1989	6 915	5 978	937	132	25	27	57	805	203	114	115	373
April 1990	7 039	6 098	941	130	25	26	57	811	220	125	99	367
April 1991	7 126	6 141	985	144	29	26	63	842	240	126	97	380
Mai 1992	7 207	6 192	1 016	137	27	24	57	879	257	137	94	390
April 1993	7 306	6 238	1 068	151	31	22	61	917	283	149	94	391

Deutschland

April 1991	9 403	7 927	1 476	204	32	33	88	1 272	429	140	120	583
Mai 1992	9 432	7 924	1 508	198	30	32	81	1 310	452	157	119	582
April 1993	9 486	7 907	1 579	217	36	32	83	1 362	488	175	122	577

*) 1961 und 1970 Ergebnis der Volkszählung; sonst Ergebnis des Mikrozensus (1975 aus der EG-Arbeitskräfteerhebung). - 1961 wohnberechtigte Bevölkerung; ab 1970 Bevölkerung am Familienwohnsitz. - Als Alleinerziehende zählen auch Väter und Mütter mit volljährigen Kindern.

*) Einschl. einer geringen Zahl lediger Väter.

7 Lange Reihen

7.21 Durchschnittliche Zahl der Personen in Familien/Aleinstehende ohne Kinder nach Familienstand und Staatsangehörigkeit der Bezugsperson ab 1961*)

Familien / Alleinstehende ohne Kinder ----- Staatsangehörigkeit der Bezugsperson	Ins- gesamt	Ehe- paare	Alleinstehende ohne Kinder/Aleinerziehende									
			zu- sammen	Männer			zu- sammen	Frauen				
				zu- sammen ¹⁾	darunter			ledig	davon			
					ver- heiratet getrennt- lebend	ver- witwet			ge- schie- den	ver- heiratet getrennt- lebend	ver- witwet	ge- schie- den
Früheres Bundesgebiet												
6.6.1961												
Familien/Aleinstehende ohne Kinder	2,67	3,23	1,48	1,23	1,06	1,33	1,14	1,54	2,19	1,65	1,48	1,71
April 1970												
Familien mit deutscher Be- zugsperson/alleinstehende Deutsche ohne Kinder	2,65	3,26	1,33	1,22	1,25	1,24	1,13	1,36	2,20	1,59	1,27	1,64
Familien mit ausländischer Be- zugsperson/alleinstehende Ausländer ohne Kinder	2,57	3,22	1,18	1,08	1,06	1,21	1,08	1,37	2,19	1,32	1,34	1,38
Insgesamt ...	2,65	3,26	1,33	1,21	1,19	1,24	1,13	1,36	2,20	1,57	1,27	1,64
April 1971												
Familien/Aleinstehende ohne Kinder	2,64	3,25	1,32	1,19	1,12	1,24	1,13	1,35	2,21	1,55	1,26	1,67
April 1972												
Familien mit deutscher Be- zugsperson/alleinstehende Deutsche ohne Kinder	2,64	3,23	1,32	1,20	1,23	1,23	1,17	1,34	2,21	1,56	1,25	1,70
Familien mit ausländischer Be- zugsperson/alleinstehende Ausländer ohne Kinder	2,50	3,16	1,18	1,08	1,06	1,27	1,15	1,49	2,23	1,47	1,42	1,48
Insgesamt ...	2,64	3,23	1,32	1,20	1,12	1,23	1,17	1,35	2,21	1,55	1,26	1,70
Mai 1973												
Familien mit deutscher Be- zugsperson/alleinstehende Deutsche ohne Kinder	2,64	3,23	1,33	1,23	1,26	1,25	1,17	1,35	2,21	1,61	1,25	1,73
Familien mit ausländischer Be- zugsperson/alleinstehende Ausländer ohne Kinder	2,60	3,18	1,22	1,09	1,06	1,34	1,21	1,57	2,28	1,58	1,43	1,66
Insgesamt ...	2,63	3,23	1,32	1,21	1,13	1,25	1,17	1,35	2,21	1,60	1,25	1,73
April 1974												
Familien mit deutscher Be- zugsperson/alleinstehende Deutsche ohne Kinder	2,61	3,20	1,32	1,22	1,25	1,23	1,17	1,34	2,18	1,64	1,25	1,72
Familien mit ausländischer Be- zugsperson/alleinstehende Ausländer ohne Kinder	2,71	3,25	1,18	1,08	1,06	1,28	1,18	1,47	2,34	1,45	1,34	1,48
Insgesamt ...	2,61	3,20	1,31	1,19	1,12	1,23	1,17	1,35	2,19	1,61	1,25	1,71
Mai 1975												
Familien mit deutscher Be- zugsperson/alleinstehende Deutsche ohne Kinder	2,60	3,19	1,32	1,21	1,23	1,23	1,17	1,35	2,21	1,62	1,24	1,74
Familien mit ausländischer Be- zugsperson/alleinstehende Ausländer ohne Kinder	2,85	3,42	1,23	1,11	1,07	1,65	1,20	1,52	2,18	1,51	1,38	1,56
Insgesamt ...	2,62	3,20	1,32	1,19	1,12	1,23	1,17	1,35	2,21	1,60	1,25	1,74
Mai 1976												
Familien mit deutscher Be- zugsperson/alleinstehende Deutsche ohne Kinder	2,57	3,17	1,31	1,22	1,24	1,23	1,17	1,34	2,15	1,62	1,23	1,73
Familien mit ausländischer Be- zugsperson/alleinstehende Ausländer ohne Kinder	2,86	3,42	1,24	1,10	1,06	1,48	1,22	1,54	2,20	1,69	1,30	1,55
Insgesamt ...	2,59	3,19	1,31	1,20	1,12	1,24	1,17	1,34	2,16	1,64	1,23	1,72

*) 1961 Ergebnis der Volkszählung; sonst Ergebnis des Mikrozensus (1975 aus der EG-Arbeitskräfteerhebung). - 1961 und 1971 wohnberechtigte Bevölkerung, 1970 und ab 1972 Bevölkerung am Familienwohnsitz. - Bei den Aleinstehenden ohne Kinder sind ledige Personen nicht einbezogen. Als Aleinerziehende zählen auch Väter und Mütter mit volljährigen Kindern.

¹⁾ Einschl. einer geringen Zahl lediger Väter.

7 Lange Reihen

7.21 Durchschnittliche Zahl der Personen in Familien/Aleinstehende ohne Kinder nach Familienstand und Staatsangehörigkeit der Bezugsperson ab 1961*)

Familien / Alleinstehende ohne Kinder ----- Staatsangehörigkeit der Bezugsperson	Ins- gesamt	Ehe- paare	Alleinstehende ohne Kinder/Alleinerziehende									
			zu- sammen	Männer				zu- sammen	Frauen			
				zu- sammen ¹⁾	darunter				ledig	davon		
					ver- heiratet getrennt- lebend	ver- witwet	ge- schie- den			ver- heiratet getrennt- lebend	ver- witwet	ge- schie- den
April 1977												
Familien mit deutscher Be- zugsperson/alleinstehende												
Deutsche ohne Kinder	2,56	3,16	1,31	1,21	1,25	1,22	1,17	1,34	2,18	1,58	1,23	1,74
Familien mit ausländischer Be- zugsperson/alleinstehende												
Ausländer ohne Kinder	2,94	3,44	1,28	1,12	1,07	1,34	1,24	1,60	2,19	1,74	1,34	1,69
Insgesamt ...	2,58	3,18	1,31	1,20	1,14	1,23	1,17	1,34	2,18	1,60	1,23	1,74
April 1978												
Familien mit deutscher Be- zugsperson/alleinstehende												
Deutsche ohne Kinder	2,54	3,14	1,31	1,21	1,25	1,22	1,15	1,34	2,17	1,69	1,22	1,73
Familien mit ausländischer Be- zugsperson/alleinstehende												
Ausländer ohne Kinder	2,99	3,50	1,30	1,14	1,09	1,42	1,19	1,59	2,19	1,59	1,46	1,65
Insgesamt ...	2,56	3,17	1,31	1,20	1,17	1,22	1,16	1,34	2,17	1,68	1,22	1,72
April 1979												
Familien mit deutscher Be- zugsperson/alleinstehende												
Deutsche ohne Kinder	2,51	3,12	1,31	1,22	1,28	1,23	1,17	1,33	2,18	1,75	1,21	1,71
Familien mit ausländischer Be- zugsperson/alleinstehende												
Ausländer ohne Kinder	3,06	3,57	1,31	1,17	1,12	1,35	1,18	1,55	2,17	1,57	1,39	1,59
Insgesamt ...	2,55	3,15	1,31	1,22	1,21	1,23	1,17	1,34	2,18	1,73	1,21	1,70
April 1980												
Familien mit deutscher Be- zugsperson/alleinstehende												
Deutsche ohne Kinder	2,50	3,10	1,31	1,23	1,26	1,24	1,18	1,33	2,18	1,74	1,21	1,69
Familien mit ausländischer Be- zugsperson/alleinstehende												
Ausländer ohne Kinder	3,09	3,61	1,31	1,16	1,13	1,35	1,17	1,57	2,22	1,61	1,40	1,60
Insgesamt ...	2,53	3,14	1,31	1,22	1,20	1,25	1,18	1,34	2,18	1,73	1,21	1,69
Mai 1981												
Familien mit deutscher Be- zugsperson/alleinstehende												
Deutsche ohne Kinder	2,48	3,09	1,31	1,22	1,29	1,24	1,16	1,33	2,18	1,78	1,21	1,69
Familien mit ausländischer Be- zugsperson/alleinstehende												
Ausländer ohne Kinder	3,14	3,66	1,36	1,21	1,18	1,44	1,20	1,61	2,26	1,62	1,41	1,67
Insgesamt ...	2,52	3,13	1,31	1,22	1,24	1,24	1,16	1,34	2,19	1,76	1,21	1,69
April 1982												
Familien mit deutscher Be- zugsperson/alleinstehende												
Deutsche ohne Kinder	2,46	3,07	1,31	1,22	1,27	1,24	1,16	1,33	2,17	1,75	1,20	1,67
Familien mit ausländischer Be- zugsperson/alleinstehende												
Ausländer ohne Kinder	3,11	3,64	1,37	1,21	1,18	1,42	1,15	1,63	2,31	1,72	1,41	1,64
Insgesamt ...	2,50	3,11	1,31	1,22	1,23	1,24	1,16	1,34	2,18	1,74	1,21	1,67
Juni 1985												
Familien mit deutscher Be- zugsperson/alleinstehende												
Deutsche ohne Kinder	2,36	2,98	1,29	1,19	1,19	1,19	1,15	1,32	2,13	1,68	1,19	1,60
Familien mit ausländischer Be- zugsperson/alleinstehende												
Ausländer ohne Kinder	2,93	3,55	1,34	1,13	1,08	1,32	1,13	1,65	2,20	1,77	1,39	1,71
Insgesamt ...	2,40	3,02	1,29	1,18	1,15	1,20	1,15	1,33	2,14	1,69	1,19	1,61

*) 1961 Ergebnis der Volkszählung; sonst Ergebnis des Mikrozensus (1975 aus der EG-Arbeitskräfteerhebung). - 1961 und 1971 wohnberechtigte Bevölkerung, 1970 und ab 1972 Bevölkerung am Familienwohnsitz. - Bei den Alleinstehenden ohne Kinder sind ledige Personen nicht einbezogen. Als Alleinerziehende zählen auch Väter und Mütter mit volljährigen Kindern.

¹⁾ Einschl. einer geringen Zahl lediger Väter.

7 Lange Reihen

7.21 Durchschnittliche Zahl der Personen in Familien/Alleinstehende ohne Kinder nach Familienstand und Staatsangehörigkeit der Bezugsperson ab 1961*)

Familien / Alleinstehende ohne Kinder ----- Staatsangehörigkeit der Bezugsperson	Ins- gesamt	Ehe- paare	Alleinstehende ohne Kinder/Alleinerziehende									
			zu- sammen	zu- sammen ¹⁾	Männer			zu- sammen	Frauen			
					darunter				ledig	davon		
					ver- heiratet getrennt- lebend	ver- witwet	ge- schie- den			ver- heiratet getrennt- lebend	ver- witwet	ge- schie- den
April 1986												
Familien mit deutscher Be- zugsperson/alleinstehende												
Deutsche ohne Kinder	2,36	2,98	1,30	1,20	1,19	1,22	1,16	1,33	2,14	1,68	1,19	1,63
Familien mit ausländischer Be- zugsperson/alleinstehende												
Ausländer ohne Kinder	2,93	3,57	1,35	1,14	1,08	1,41	1,14	1,64	2,15	1,66	1,48	1,88
Insgesamt	2,40	3,02	1,30	1,19	1,15	1,22	1,15	1,34	2,14	1,68	1,20	1,63
März 1987												
Familien mit deutscher Be- zugsperson/alleinstehende												
Deutsche ohne Kinder	2,35	2,96	1,30	1,21	1,21	1,22	1,16	1,33	2,16	1,65	1,19	1,62
Familien mit ausländischer Be- zugsperson/alleinstehende												
Ausländer ohne Kinder	2,93	3,57	1,34	1,12	1,08	1,38	1,09	1,66	2,22	1,74	1,51	1,63
Insgesamt	2,39	3,01	1,30	1,19	1,15	1,22	1,16	1,34	2,16	1,66	1,19	1,62
April 1988												
Familien mit deutscher Be- zugsperson/alleinstehende												
Deutsche ohne Kinder	2,34	2,94	1,30	1,20	1,17	1,22	1,16	1,33	2,16	1,67	1,18	1,60
Familien mit ausländischer Be- zugsperson/alleinstehende												
Ausländer ohne Kinder	2,96	3,56	1,35	1,13	1,09	1,35	1,11	1,64	2,23	1,67	1,44	1,66
Insgesamt	2,37	2,99	1,30	1,19	1,14	1,22	1,16	1,33	2,16	1,67	1,18	1,60
April 1989												
Familien mit deutscher Be- zugsperson/alleinstehende												
Deutsche ohne Kinder	2,33	2,93	1,29	1,19	1,18	1,20	1,15	1,32	2,16	1,65	1,18	1,59
Familien mit ausländischer Be- zugsperson/alleinstehende												
Ausländer ohne Kinder	2,96	3,54	1,35	1,14	1,09	1,43	1,13	1,64	2,22	1,67	1,46	1,65
Insgesamt	2,37	2,98	1,29	1,19	1,14	1,21	1,15	1,33	2,16	1,65	1,18	1,59
April 1990												
Familien mit deutscher Be- zugsperson/alleinstehende												
Deutsche ohne Kinder	2,33	2,94	1,29	1,18	1,17	1,19	1,14	1,32	2,18	1,67	1,17	1,57
Familien mit ausländischer Be- zugsperson/alleinstehende												
Ausländer ohne Kinder	2,98	3,55	1,40	1,18	1,10	1,51	1,19	1,65	2,19	1,71	1,46	1,65
Insgesamt	2,38	2,98	1,29	1,18	1,15	1,20	1,14	1,33	2,18	1,67	1,17	1,57
April 1991												
Familien mit deutscher Be- zugsperson/alleinstehende												
Deutsche ohne Kinder	2,33	2,92	1,29	1,19	1,19	1,20	1,15	1,32	2,20	1,67	1,16	1,56
Familien mit ausländischer Be- zugsperson/alleinstehende												
Ausländer ohne Kinder	3,01	3,56	1,41	1,18	1,10	1,38	1,18	1,67	2,17	1,69	1,49	1,73
Insgesamt	2,38	2,98	1,30	1,19	1,16	1,20	1,16	1,33	2,19	1,67	1,17	1,57
Mai 1992												
Familien mit deutscher Be- zugsperson/alleinstehende												
Deutsche ohne Kinder	2,32	2,91	1,29	1,18	1,17	1,19	1,14	1,32	2,19	1,69	1,16	1,58
Familien mit ausländischer Be- zugsperson/alleinstehende												
Ausländer ohne Kinder	2,99	3,53	1,42	1,18	1,12	1,36	1,16	1,67	2,30	1,76	1,48	1,65
Insgesamt	2,37	2,97	1,30	1,18	1,15	1,19	1,14	1,34	2,20	1,70	1,16	1,58

*) 1961 Ergebnis der Volkszählung; sonst Ergebnis des Mikrozensus (1975 aus der EG-Arbeitskräfteerhebung). - 1961 und 1971 wohnberechtigte Bevölkerung, 1970 und ab 1972 Bevölkerung am Familienwohnsitz. - Bei den Alleinstehenden ohne Kinder sind ledige Personen nicht einbezogen. Als Alleinerziehende zählen auch Väter und Mütter mit volljährigen Kindern.

¹⁾ Einschl. einer geringen Zahl lediger Väter.

7 Lange Reihen

7.21 Durchschnittliche Zahl der Personen in Familien/Aleinstehende ohne Kinder nach Familienstand und Staatsangehörigkeit der Bezugsperson ab 1961*)

Familien / Aleinstehende ohne Kinder Staatsangehörigkeit der Bezugsperson	Ins- gesamt	Ehe- paare	Alleinstehende ohne Kinder/Aleinerziehende									
			Männer					Frauen				
			zu- sammen	zu- sammen ¹⁾	darunter			zu- sammen	davon			
					ver- heiratet getrennt- lebend	ver- witwet	ge- schie- den		ledig	ver- heiratet getrennt- lebend	ver- witwet	ge- schie- den

April 1993

Familien mit deutscher Be- zugsperson/alleinstehende												
Deutsche ohne Kinder	2,31	2,90	1,29	1,19	1,19	1,19	1,14	1,32	2,20	1,68	1,15	1,56
Familien mit ausländischer Be- zugsperson/alleinstehende												
Ausländer ohne Kinder	2,98	3,50	1,47	1,19	1,12	1,35	1,17	1,75	2,43	1,80	1,52	1,73
Insgesamt ...	2,36	2,96	1,30	1,19	1,17	1,19	1,15	1,34	2,22	1,70	1,16	1,57

Deutschland

April 1991

Familien mit deutscher Be- zugsperson/alleinstehende												
Deutsche ohne Kinder	2,34	2,93	1,31	1,20	1,20	1,19	1,15	1,35	2,20	1,67	1,16	1,62
Familien mit ausländischer Be- zugsperson/alleinstehende												
Ausländer ohne Kinder	3,00	3,55	1,41	1,18	1,10	1,37	1,18	1,67	2,17	1,67	1,47	1,73
Insgesamt ...	2,38	2,97	1,32	1,19	1,17	1,20	1,15	1,36	2,20	1,67	1,16	1,63

Mai 1992

Familien mit deutscher Be- zugsperson/alleinstehende												
Deutsche ohne Kinder	2,33	2,91	1,31	1,19	1,17	1,19	1,14	1,35	2,20	1,71	1,15	1,62
Familien mit ausländischer Be- zugsperson/alleinstehende												
Ausländer ohne Kinder	2,98	3,52	1,42	1,18	1,12	1,34	1,15	1,67	2,33	1,74	1,48	1,65
Insgesamt ...	2,37	2,96	1,32	1,19	1,15	1,19	1,14	1,36	2,21	1,72	1,16	1,62

April 1993

Familien mit deutscher Be- zugsperson/alleinstehende												
Deutsche ohne Kinder	2,31	2,90	1,32	1,20	1,19	1,19	1,14	1,35	2,20	1,72	1,15	1,60
Familien mit ausländischer Be- zugsperson/alleinstehende												
Ausländer ohne Kinder	2,96	3,49	1,46	1,18	1,11	1,33	1,16	1,74	2,43	1,79	1,52	1,72
Insgesamt ...	2,36	2,95	1,32	1,19	1,17	1,19	1,14	1,37	2,21	1,73	1,16	1,60

*) 1961 Ergebnis der Volkszählung; sonst Ergebnis des Mikrozensus (1975 aus der EG-Arbeitskräfteerhebung). - 1961 und 1971 wohnberechtigte Bevölkerung, 1970 und ab 1972 Bevölkerung am Familienwohnsitz. - Bei den Alleinstehenden ohne Kinder sind ledige Personen nicht einbezogen. Als Aleinerziehende zählen auch Väter und Mütter mit volljährigen Kindern.

*) Einschl. einer geringen Zahl lediger Väter.

7 Lange Reihen
7.22 Familien/Alleinstehende ohne Kinder nach Beteiligung am Erwerbsleben und Stellung im Beruf der Bezugsperson ab 1961*)
7.22.1 insgesamt
1 000

Zeitpunkt	Insgesamt	Erwerbstätige						Nicht- erwerbs- tätige
		zu- sammen	Selbständige und mith. Fam.- Angehörige	dar. außerhalb der Land- und Forst- wirtschaft	Beamte	Angestellte	Arbeiter	
ohne Kinder								
Früheres Bundesgebiet								
6.6. 1961	8 924	4 411	1 046	642	250	981	2 134	4 514
27.5. 1970	10 281	4 350	757	531	325	1 316	1 951	5 932
April 1971	10 903	4 614	837	587	320	1 306	2 152	6 289
April 1972	11 108	4 730	768	542	363	1 369	2 231	6 378
Mai 1973	11 193	4 675	759	530	352	1 371	2 193	6 518
April 1974	11 400	4 656	720	521	357	1 399	2 180	6 744
Mai 1975	11 328	4 388	677	495	366	1 412	1 932	6 940
Mai 1976	11 489	4 337	628	470	375	1 426	1 908	7 152
April 1977	11 488	4 267	616	469	361	1 431	1 860	7 220
April 1978	11 552	4 228	589	450	367	1 443	1 829	7 324
April 1979	11 710	4 250	589	473	361	1 470	1 830	7 460
April 1980	11 820	4 319	584	463	354	1 495	1 887	7 500
Mai 1981	11 896	4 324	568	441	359	1 501	1 896	7 572
April 1982	12 030	4 311	576	462	363	1 525	1 846	7 719
Juni 1985*)	12 756	4 534	644	531	392	1 620	1 878	8 222
April 1986*)	12 622	4 451	628	518	382	1 610	1 831	8 171
März 1987*)	12 755	4 489	629	521	400	1 616	1 844	8 266
April 1988	12 935	4 555	629	533	404	1 719	1 803	8 380
April 1989	13 036	4 640	636	546	416	1 713	1 875	8 396
April 1990	13 163	4 981	696	595	438	1 910	1 936	8 183
April 1991	13 400	5 079	703	608	428	1 983	1 964	8 321
Mai 1992	13 693	5 182	724	631	427	2 055	1 977	8 511
April 1993	13 942	5 171	732	642	437	2 065	1 938	8 771
Deutschland								
April 1991	16 735	6 291	782	682	435	2 518	2 557	10 443
Mai 1992	17 052	6 175	807	712	437	2 494	2 436	10 877
April 1993	17 347	6 110	823	729	449	2 468	2 369	11 238
mit Kindern								
Früheres Bundesgebiet								
6.6. 1961	10 921	9 197	1 976	1 129	729	1 859	4 634	1 724
27.5. 1970	10 938	9 507	1 508	985	899	2 612	4 488	1 430
April 1971	11 136	9 754	1 559	1 014	879	2 561	4 755	1 382
April 1972	11 095	9 726	1 495	1 022	948	2 604	4 679	1 370
Mai 1973	11 210	9 830	1 505	1 032	957	2 670	4 699	1 380
April 1974	11 093	9 665	1 441	1 001	894	2 676	4 655	1 428
Mai 1975	11 022	9 451	1 396	966	900	2 746	4 409	1 571
Mai 1976	10 889	9 328	1 362	953	930	2 739	4 296	1 561
April 1977	10 915	9 372	1 343	958	939	2 756	4 334	1 544
April 1978	10 879	9 301	1 325	938	932	2 796	4 248	1 578
April 1979	10 816	9 284	1 319	948	910	2 848	4 207	1 532
April 1980	10 861	9 337	1 310	935	898	2 882	4 246	1 524
Mai 1981	10 876	9 282	1 265	908	895	2 929	4 193	1 595
April 1982	10 852	9 160	1 284	935	925	2 939	4 012	1 691
Juni 1985*)	10 394	8 514	1 218	902	903	2 807	3 586	1 880
April 1986*)	10 479	8 544	1 215	900	904	2 897	3 529	1 935
März 1987*)	10 481	8 480	1 209	902	913	2 876	3 482	2 001
April 1988	10 457	8 511	1 180	889	928	2 992	3 411	1 947
April 1989	10 458	8 522	1 159	900	942	2 951	3 470	1 936
April 1990	10 600	8 730	1 176	916	947	3 138	3 470	1 870
April 1991	10 668	8 806	1 182	926	932	3 178	3 515	1 862
Mai 1992	10 726	8 838	1 180	916	909	3 219	3 550	1 888
April 1993	10 748	8 696	1 159	928	875	3 165	3 498	2 052
Deutschland								
April 1991	13 639	11 352	1 343	1 079	954	4 210	4 846	2 287
Mai 1992	13 618	11 169	1 342	1 089	947	4 169	4 711	2 449
April 1993	13 596	10 922	1 357	1 116	917	4 038	4 610	2 674
Insgesamt								
Früheres Bundesgebiet								
6.6. 1961	19 845	13 607	3 021	1 770	979	2 840	6 768	6 237
27.5. 1970	21 219	13 857	2 266	1 517	1 224	3 928	6 439	7 362
April 1971	22 040	14 368	2 396	1 601	1 199	3 867	6 907	7 671
April 1972	22 203	14 456	2 262	1 565	1 311	3 973	6 909	7 748
Mai 1973	22 403	14 504	2 263	1 562	1 309	4 040	6 892	7 898
April 1974	22 493	14 321	2 161	1 522	1 251	4 074	6 835	8 172
Mai 1975	22 350	13 839	2 073	1 461	1 266	4 158	6 341	8 510
Mai 1976	22 377	13 665	1 991	1 423	1 305	4 166	6 203	8 712
April 1977	22 403	13 639	1 959	1 427	1 299	4 187	6 194	8 764
April 1978	22 431	13 529	1 914	1 388	1 299	4 239	6 076	8 903
April 1979	22 526	13 534	1 909	1 421	1 271	4 318	6 037	8 992
April 1980	22 680	13 656	1 894	1 397	1 252	4 377	6 133	9 025
Mai 1981	22 772	13 606	1 832	1 349	1 254	4 430	6 090	9 167
April 1982	22 882	13 471	1 860	1 397	1 288	4 465	5 859	9 411
Juni 1985*)	23 151	13 048	1 863	1 433	1 294	4 427	5 465	10 102
April 1986*)	23 101	12 996	1 843	1 418	1 286	4 507	5 359	10 105
März 1987*)	23 236	12 969	1 838	1 424	1 312	4 493	5 326	10 267
April 1988	23 392	13 066	1 808	1 422	1 332	4 711	5 214	10 327
April 1989	23 494	13 162	1 795	1 445	1 358	4 664	5 345	10 332
April 1990	23 763	13 711	1 872	1 511	1 385	5 048	5 406	10 053
April 1991	24 069	13 885	1 885	1 534	1 360	5 161	5 479	10 184
Mai 1992	24 419	14 021	1 884	1 547	1 337	5 273	5 527	10 399
April 1993	24 691	13 868	1 891	1 569	1 311	5 230	5 436	10 823
Deutschland								
April 1991	30 373	17 643	2 124	1 762	1 389	6 728	7 402	12 730
Mai 1992	30 670	17 344	2 149	1 801	1 385	6 663	7 147	13 326
April 1993	30 943	17 031	2 180	1 846	1 366	6 505	6 979	13 912

*) 1961 und 1970 Ergebnis der Volkszählung; sonst Ergebnis des Mikrozensus (1975 aus der EG-Arbeitskräfteerhebung). - 1961 und 1971 wohnberechtigte Bevölkerung, 1970 und ab 1972 Bevölkerung am Familienwohnsitz. - Bei den Alleinstehenden ohne Kinder sind ledige Personen nicht

einbezogen. Als Alleinerziehende zählen auch Väter und Mütter mit volljährigen Kindern.
 *) Aus aufbereitungstechnischen Gründen weichen in dieser Tabelle die Angaben über Familien von den übrigen Tabellen ab.

7 Lange Reihen
7.22 Familien/Alleinstehende ohne Kinder nach Beteiligung am Erwerbsleben und Stellung im Beruf der Bezugsperson ab 1961*)
7.22.2 Ehepaare
1 000

Zeitpunkt		Insgesamt	Erwerbstätige						Nicht- erwerbs- tätige
			zu- sammen	Selbständige und mith. Fam.- Angehörige	der. außerhalb der Land- und Forst- wirtschaft	Beamte	Angestellte	Arbeiter	
ohne Kinder									
Früheres Bundesgebiet									
6.6. 1961		4 622	3 165	715	454	210	672	1 569	1 456
27.5. 1970		5 256	3 211	541	395	297	950	1 424	2 045
April 1971		5 441	3 284	583	423	278	907	1 515	2 156
April 1972		5 674	3 391	542	396	328	984	1 538	2 283
Mai 1973		5 731	3 371	531	385	319	988	1 532	2 360
April 1974		5 858	3 350	510	381	322	1 005	1 513	2 508
Mai 1975		5 833	3 177	487	370	326	1 011	1 353	2 656
Mai 1976		5 823	3 098	445	341	330	1 003	1 321	2 725
April 1977		5 811	3 053	432	333	314	987	1 320	2 759
April 1978		5 775	2 988	409	316	312	979	1 289	2 786
April 1979		5 810	2 997	414	333	301	990	1 292	2 813
April 1980		5 894	3 033	410	326	294	1 010	1 318	2 862
Mai 1981		5 899	3 013	405	314	291	997	1 319	2 887
April 1982		5 924	2 975	401	322	297	1 002	1 276	2 948
Juni 1985*)		6 163	2 993	433	354	301	1 003	1 256	3 171
April 1986*)		6 096	2 938	424	345	294	1 001	1 219	3 159
März 1987*)		6 156	2 943	419	340	308	1 005	1 211	3 214
April 1988		6 305	2 993	428	356	314	1 057	1 195	3 312
April 1989		6 408	3 060	431	362	323	1 064	1 243	3 348
April 1990		6 525	3 230	464	390	333	1 172	1 261	3 295
April 1991		6 706	3 318	474	401	330	1 221	1 293	3 388
Mai 1992		6 890	3 375	489	419	327	1 258	1 300	3 515
April 1993		7 037	3 345	488	419	332	1 245	1 279	3 693
Deutschland									
April 1991		8 394	4 126	529	453	336	1 559	1 703	4 268
Mai 1992		8 601	4 025	546	473	334	1 534	1 612	4 576
April 1993		8 755	3 944	549	476	341	1 490	1 564	4 811
mit Kindern									
Früheres Bundesgebiet									
6.6. 1961		8 871	8 308	1 720	1 023	711	1 639	4 236	566
27.5. 1970		9 376	8 764	1 377	912	877	2 341	4 169	611
April 1971		9 648	9 036	1 434	949	864	2 311	4 428	612
April 1972		9 634	9 017	1 374	952	929	2 346	4 367	617
Mai 1973		9 722	9 097	1 381	961	935	2 396	4 384	625
April 1974		9 634	8 943	1 323	935	873	2 400	4 346	691
Mai 1975		9 577	8 756	1 288	904	881	2 462	4 125	822
Mai 1976		9 431	8 625	1 256	890	907	2 448	4 014	807
April 1977		9 445	8 661	1 241	898	912	2 462	4 047	784
April 1978		9 363	8 569	1 225	875	904	2 479	3 961	795
April 1979		9 278	8 510	1 214	880	878	2 512	3 906	768
April 1980		9 295	8 534	1 207	868	864	2 527	3 937	761
Mai 1981		9 264	8 454	1 164	839	859	2 549	3 882	810
April 1982		9 193	8 307	1 184	864	885	2 549	3 690	887
Juni 1985*)		8 634	7 638	1 115	826	857	2 399	3 268	996
April 1986*)		8 648	7 625	1 106	821	855	2 464	3 201	1 023
März 1987*)		8 618	7 551	1 098	821	859	2 435	3 159	1 067
April 1988		8 592	7 561	1 068	805	876	2 530	3 087	1 031
April 1989		8 619	7 580	1 052	812	890	2 491	3 148	1 038
April 1990		8 778	7 742	1 073	831	890	2 640	3 140	1 036
April 1991		8 811	7 764	1 077	840	875	2 644	3 168	1 046
Mai 1992		8 822	7 757	1 051	827	850	2 650	3 207	1 065
April 1993		8 799	7 612	1 050	835	813	2 583	3 167	1 187
Deutschland									
April 1991		11 098	9 810	1 223	978	897	3 375	4 316	1 288
Mai 1992		11 032	9 650	1 216	984	886	3 327	4 221	1 383
April 1993		10 948	9 418	1 227	1 003	853	3 194	4 144	1 530
Insgesamt									
Früheres Bundesgebiet									
6.6. 1961		13 493	11 471	2 435	1 477	921	2 311	5 805	2 022
27.5. 1970		14 632	11 976	1 918	1 306	1 175	3 290	5 593	2 656
April 1971		15 089	12 321	2 017	1 372	1 143	3 218	5 943	2 768
April 1972		15 308	12 408	1 916	1 348	1 257	3 330	5 905	2 900
Mai 1973		15 453	12 468	1 912	1 346	1 254	3 385	5 917	2 985
April 1974		15 492	12 293	1 833	1 316	1 195	3 405	5 860	3 199
Mai 1975		15 410	11 932	1 775	1 274	1 207	3 473	5 478	3 478
Mai 1976		15 255	11 723	1 700	1 231	1 236	3 452	5 335	3 532
April 1977		15 256	11 713	1 672	1 231	1 226	3 449	5 367	3 543
April 1978		15 138	11 557	1 633	1 191	1 216	3 458	5 250	3 581
April 1979		15 088	11 507	1 628	1 213	1 179	3 502	5 198	3 581
April 1980		15 189	11 566	1 618	1 194	1 158	3 536	5 255	3 623
Mai 1981		15 163	11 466	1 569	1 153	1 150	3 546	5 202	3 697
April 1982		15 117	11 282	1 584	1 186	1 182	3 550	4 966	3 835
Juni 1985*)		14 797	10 631	1 548	1 180	1 158	3 401	4 524	4 167
April 1986*)		14 744	10 562	1 529	1 166	1 149	3 465	4 420	4 182
März 1987*)		14 774	10 494	1 517	1 161	1 167	3 440	4 370	4 280
April 1988		14 897	10 554	1 495	1 162	1 189	3 587	4 282	4 343
April 1989		15 026	10 640	1 483	1 174	1 212	3 555	4 391	4 386
April 1990		15 302	10 971	1 537	1 221	1 223	3 811	4 400	4 331
April 1991		15 517	11 083	1 551	1 241	1 206	3 864	4 461	4 434
Mai 1992		15 712	11 132	1 541	1 246	1 177	3 908	4 507	4 580
April 1993		15 836	10 957	1 538	1 253	1 145	3 828	4 446	4 879
Deutschland									
April 1991		19 492	13 936	1 751	1 432	1 232	4 934	6 019	5 556
Mai 1992		19 633	13 674	1 762	1 457	1 220	4 860	5 832	5 959
April 1993		19 704	13 362	1 775	1 479	1 194	4 685	5 708	6 342

*) 1961 und 1970 Ergebnis der Volkszählung; sonst Ergebnis des Mikrozensus (1975 aus der EG-Arbeitskräfteerhebung). - 1961 und 1971 wohnberechtigte Bevölkerung, 1970 und ab 1972 Bevölkerung am Familienwohnsitz. - Bei den Alleinstehenden ohne Kinder sind ledige Personen nicht

einbezogen. Als Alleinerziehende zählen auch Väter und Mütter mit volljährigen Kindern.
 *) Aus aufbereitungs-technischen Gründen weichen in dieser Tabelle die Angaben über Familien von den übrigen Tabellen ab.

7 Lange

7.23 Familien/Alleinstehende ohne Kinder nach
in

Lfd. Nr.	Monatliches Nettoein- kommen der Bezugs- person von ... bis unter ... DM		Früheres							
			April 1972	Mai 1973	April 1974	Mai 1976	April 1978	April 1980	Mai 1981	April 1982
ohne										
1	unter 600		3 310	2 981	2 421	1 497	911	757	683	617
2	600 - 1 200		5 219	5 333	5 482	4 997	4 169	3 562	3 320	3 101
3	1 200 - 1 400		665	846	1 038	1 444	1 575	1 434	1 344	1 269
4	1 400 - 1 800		628	770	963	1 455	2 132	2 589	2 668	2 626
5	1 800 - 2 500		355	438	577	909	1 323	1 913	2 179	2 471
6	2 500 - 3 000		76	91			306	422	471	544
7	3 000 - 4 000				314	504	257	368	401	506
8	4 000 - 5 000		135	160			67	102	108	158
9	5 000 und mehr						73	110	125	160
10	Sonstige*)		721	574	606	683	741	563	598	578
11	Zusammen ...		11 108	11 193	11 400	11 489	11 552	11 820	11 896	12 030
mit										
12	unter 600		854	732	594	425	290	252	234	230
13	600 - 1 200		5 315	4 654	3 898	2 447	1 574	1 067	1 003	992
14	1 200 - 1 400		1 406	1 739	1 872	1 780	1 415	843	671	553
15	1 400 - 1 800		1 347	1 671	1 948	2 419	2 820	2 676	2 439	2 118
16	1 800 - 2 500		861	1 044	1 275	1 794	2 342	3 120	3 450	3 494
17	2 500 - 3 000		195	249			644	815	870	955
18	3 000 - 4 000				783	1 269	639	845	906	1 053
19	4 000 - 5 000		324	401			186	282	294	385
20	5 000 und mehr						182	252	284	365
21	Sonstige*)		794	719	724	755	788	710	726	707
22	Zusammen ...		11 095	11 210	11 093	10 889	10 879	10 861	10 876	10 852
Ins										
23	unter 600		4 164	3 714	3 015	1 922	1 201	1 010	917	848
24	600 - 1 200		10 534	9 987	9 380	7 443	5 743	4 629	4 323	4 093
25	1 200 - 1 400		2 071	2 586	2 910	3 224	2 990	2 277	2 015	1 822
26	1 400 - 1 800		1 975	2 441	2 911	3 874	4 952	5 264	5 107	4 745
27	1 800 - 2 500		1 215	1 483	1 852	2 703	3 664	5 033	5 629	5 965
28	2 500 - 3 000		271	340			950	1 237	1 341	1 499
29	3 000 - 4 000				1 097	1 773	897	1 213	1 307	1 559
30	4 000 - 5 000		459	561			253	383	401	543
31	5 000 und mehr						255	362	409	525
32	Sonstige*)		1 516	1 292	1 330	1 438	1 529	1 273	1 324	1 285
33	Insgesamt ...		22 203	22 403	22 493	22 377	22 431	22 680	22 772	22 882

*) Ergebnis des Mikrozensus. - Bevölkerung am Familienwohnsitz. - Bei den Alleinstehenden ohne Kinder sind ledige Personen nicht einbezogen. Als Alleinerziehende zählen auch Väter und Mütter mit volljährigen Kindern.

*) Selbständige Landwirte und mithelfende Familienangehörige, ohne Angaben oder kein Einkommen.

Reihen

monatlichem Nettoeinkommen der Bezugsperson ab 1972*)
1 000

Bundesgebiet									Deutschland			Lfd. Nr.
Juni 1985	April 1986	März 1987	April 1988	April 1989	April 1990	April 1991	Mai 1992	April 1993	April 1991	Mai 1992	April 1993	

Kinder

529	517	472	442	398	358	321	279	265	796	400	331	1
2 733	2 644	2 546	2 383	2 186	1 954	2 585	2 373	2 230	5 006	4 695	4 140	2
1 154	1 129	1 107	1 090	1 045	944							3
2 644	2 515	2 495	2 450	2 329	2 151	2 008	1 957	1 898	2 236	2 442	2 625	4
3 037	3 110	3 280	3 579	3 731	3 913	3 926	4 032	4 025	4 045	4 282	4 460	5
670	662	730	831	937	1 085	1 339	1 492	1 658	1 361	1 535	1 736	6
641	646	695	766	867	1 016	1 202	1 353	1 516	1 218	1 383	1 578	7
214	222	238	287	335	416	507	554	637	510	563	654	8
218	227	255	274	330	422	507	553	685	510	559	698	9
917	953	941	835	877	904	1 005	1 102	1 029	1 053	1 193	1 126	10
12 758	12 624	12 757	12 935	13 036	13 163	13 400	13 693	13 942	16 735	17 052	17 347	11

Kindern

223	227	241	237	203	194	178	188	182	347	277	240	12
879	896	897	836	790	719	888	835	833	2 735	1 974	1 603	13
422	415	394	375	329	304							14
1 534	1 371	1 266	1 087	978	798	676	644	617	1 202	1 372	1 216	15
3 458	3 497	3 455	3 451	3 332	3 122	2 720	2 495	2 229	3 001	3 125	3 102	16
978	1 045	1 088	1 216	1 297	1 487	1 662	1 751	1 773	1 716	1 864	1 996	17
1 120	1 171	1 204	1 309	1 398	1 599	1 838	2 013	2 128	1 868	2 089	2 284	18
469	509	543	597	671	777	867	906	990	875	926	1 032	19
446	477	518	581	695	822	978	1 032	1 195	982	1 044	1 222	20
867	873	876	768	765	778	862	881	802	913	946	901	21
10 395	10 480	10 482	10 457	10 458	10 600	10 668	10 726	10 748	13 639	13 618	13 596	22

gesamt

752	744	712	679	601	551	499	466	446	1 143	678	571	23
3 612	3 539	3 443	3 219	2 976	2 673	3 473	3 208	3 063	7 741	6 669	5 743	24
1 577	1 544	1 502	1 465	1 375	1 248							25
4 178	3 885	3 761	3 536	3 307	2 950	2 684	2 601	2 515	3 439	3 815	3 841	26
6 495	6 607	6 735	7 030	7 063	7 035	6 647	6 527	6 253	7 046	7 407	7 562	27
1 648	1 707	1 818	2 047	2 234	2 572	3 001	3 243	3 431	3 078	3 399	3 731	28
1 761	1 817	1 899	2 075	2 266	2 615	3 039	3 366	3 644	3 086	3 472	3 862	29
683	731	781	884	1 006	1 193	1 374	1 461	1 627	1 384	1 490	1 686	30
664	704	773	855	1 025	1 244	1 485	1 585	1 880	1 492	1 603	1 920	31
1 784	1 826	1 816	1 602	1 642	1 682	1 867	1 963	1 831	1 966	2 139	2 027	32
23 153	23 103	23 239	23 392	23 494	23 763	24 069	24 419	24 691	30 373	30 670	30 943	33

7 Lange Reihen
7.24 Ehepaare nach der Erwerbstätigkeit der Ehepartner ab 1975*)

1 000

Zeitpunkt		Insgesamt	Beide Ehepartner erwerbstätig	Ehemann allein erwerbstätig	Ehefrau allein erwerbstätig	Beide Ehepartner nichterwerbstätig
Ehepaare insgesamt						
Früheres Bundesgebiet						
Mai 1975	15 410	5 350	6 584	483	2 994
Mai 1976	15 255	5 291	6 432	461	3 071
April 1977	15 256	5 366	6 347	456	3 087
April 1978	15 138	5 306	6 252	450	3 131
April 1979	15 088	5 351	6 157	434	3 147
April 1980	15 189	5 498	6 069	443	3 180
Mai 1981	15 163	5 490	5 976	471	3 226
April 1982	15 117	5 428	5 855	508	3 327
Juni 1985	14 799	5 095	5 535	543	3 625
April 1986	14 746	5 118	5 437	559	3 631
März 1987	14 775	5 104	5 384	574	3 713
April 1988	14 897	5 201	5 353	561	3 783
April 1989	15 026	5 338	5 302	555	3 831
April 1990	15 302	6 015	4 957	584	3 747
April 1991	15 517	6 203	4 879	601	3 833
Mai 1992	15 712	6 379	4 754	651	3 929
April 1993	15 836	6 239	4 717	742	4 137
Deutschland						
April 1991	19 492	8 476	5 460	842	4 715
Mai 1992	19 633	8 211	5 463	929	5 030
April 1993	19 704	7 946	5 416	1 043	5 299
Ehepaare mit deutscher Bezugsperson						
Früheres Bundesgebiet						
Mai 1975	14 421	4 845	6 183	438	2 955
Mai 1976	14 289	4 807	6 029	423	3 029
April 1977	14 267	4 869	5 931	423	3 045
April 1978	14 134	4 817	5 816	415	3 086
April 1979	14 076	4 873	5 699	398	3 105
April 1980	14 103	4 983	5 586	401	3 133
Mai 1981	14 029	4 995	5 454	413	3 164
April 1982	13 968	4 942	5 345	441	3 241
Juni 1985	13 742	4 683	5 058	475	3 525
April 1986	13 680	4 709	4 956	495	3 519
März 1987	13 668	4 699	4 880	502	3 587
April 1988	13 833	4 817	4 858	501	3 656
April 1989	13 858	4 912	4 764	492	3 691
April 1990	14 099	5 549	4 449	517	3 584
April 1991	14 212	5 685	4 333	528	3 666
Mai 1992	14 298	5 822	4 175	560	3 741
April 1993	14 314	5 697	4 099	632	3 887
Deutschland						
April 1991	18 159	7 941	4 909	765	4 545
Mai 1992	18 181	7 638	4 876	836	4 832
April 1993	18 131	7 383	4 786	925	5 038
Ehepaare mit ausländischer Bezugsperson						
Früheres Bundesgebiet						
Mai 1975	989	504	401	45	39
Mai 1976	966	484	403	38	42
April 1977	989	498	416	33	42
April 1978	1 004	489	435	35	45
April 1979	1 012	477	458	36	42
April 1980	1 086	515	483	42	46
Mai 1981	1 134	495	522	55	62
April 1982	1 149	486	510	67	86
Juni 1985	1 057	412	477	68	100
April 1986	1 066	409	482	64	112
März 1987	1 107	405	505	71	126
April 1988	1 064	384	494	59	127
April 1989	1 168	426	539	63	141
April 1990	1 204	466	507	67	163
April 1991	1 304	518	546	73	167
Mai 1992	1 414	557	579	90	188
April 1993	1 522	542	618	111	251
Deutschland						
April 1991	1 333	535	551	76	170
Mai 1992	1 452	573	587	94	198
April 1993	1 572	563	630	117	262

*) Ergebnis des Mikrozensus (1975 aus der EG-Arbeitskräftestichprobe). - Bevölkerung am Familienwohnsitz.

7 Lange Reihen
7.24 Ehepaare nach der Erwerbstätigkeit der Ehepartner ab 1975*)

Prozent

Zeitpunkt		Insgesamt	Beide Ehepartner erwerbstätig	Ehemann allein erwerbstätig	Ehefrau allein erwerbstätig	Beide Ehepartner nichterwerbstätig
Ehepaare insgesamt						
Früheres Bundesgebiet						
Mai	1975	100	34,7	42,7	3,1	19,4
Mai	1976	100	34,7	42,2	3,0	20,1
April	1977	100	35,2	41,6	3,0	20,2
April	1978	100	35,1	41,3	3,0	20,7
April	1979	100	35,5	40,8	2,9	20,9
April	1980	100	36,2	40,0	2,9	20,9
Mai	1981	100	36,2	39,4	3,1	21,3
April	1982	100	35,9	38,7	3,4	22,0
Juni	1985	100	34,4	37,4	3,7	24,5
April	1986	100	34,7	36,9	3,8	24,6
März	1987	100	34,5	36,4	3,9	25,1
April	1988	100	34,9	35,9	3,8	25,4
April	1989	100	35,5	35,3	3,7	25,5
April	1990	100	39,3	32,4	3,8	24,5
April	1991	100	40,0	31,4	3,9	24,7
Mai	1992	100	40,6	30,3	4,1	25,0
April	1993	100	39,4	29,8	4,7	26,1
Deutschland						
April	1991	100	43,5	28,0	4,3	24,2
Mai	1992	100	41,8	27,8	4,7	25,6
April	1993	100	40,3	27,5	5,3	26,9
Ehepaare mit deutscher Bezugsperson						
Früheres Bundesgebiet						
Mai	1975	100	33,6	42,9	3,0	20,5
Mai	1976	100	33,6	42,2	3,0	21,2
April	1977	100	34,1	41,6	3,0	21,3
April	1978	100	34,1	41,1	2,9	21,8
April	1979	100	34,6	40,5	2,8	22,1
April	1980	100	35,3	39,6	2,8	22,2
Mai	1981	100	35,6	38,9	2,9	22,6
April	1982	100	35,4	38,3	3,2	23,2
Juni	1985	100	34,1	36,8	3,5	25,7
April	1986	100	34,4	36,2	3,6	25,7
März	1987	100	34,4	35,7	3,7	26,2
April	1988	100	34,8	35,1	3,6	26,4
April	1989	100	35,4	34,4	3,6	26,6
April	1990	100	39,4	31,6	3,7	25,4
April	1991	100	40,0	30,5	3,7	25,8
Mai	1992	100	40,7	29,2	3,9	26,2
April	1993	100	39,8	28,6	4,4	27,2
Deutschland						
April	1991	100	43,7	27,0	4,2	25,0
Mai	1992	100	42,0	26,8	4,6	26,6
April	1993	100	40,7	26,4	5,1	27,8
Ehepaare mit ausländischer Bezugsperson						
Früheres Bundesgebiet						
Mai	1975	100	51,0	40,5	4,6	3,9
Mai	1976	100	50,1	41,7	3,9	4,3
April	1977	100	50,4	42,1	3,3	4,2
April	1978	100	48,7	43,3	3,5	4,5
April	1979	100	47,1	45,3	3,6	4,2
April	1980	100	47,4	44,5	3,9	4,2
Mai	1981	100	43,7	46,0	4,9	5,5
April	1982	100	42,3	44,4	5,8	7,5
Juni	1985	100	39,0	45,1	6,4	9,5
April	1986	100	38,4	45,2	6,0	10,5
März	1987	100	36,6	45,6	6,4	11,4
April	1988	100	36,1	46,4	5,5	11,9
April	1989	100	36,5	46,1	5,4	12,1
April	1990	100	38,7	42,1	5,6	13,5
April	1991	100	39,7	41,9	5,6	12,8
Mai	1992	100	39,4	40,9	6,4	13,3
April	1993	100	35,6	40,6	7,3	16,5
Deutschland						
April	1991	100	40,2	41,4	5,7	12,7
Mai	1992	100	39,5	40,4	6,4	13,7
April	1993	100	35,8	40,1	7,5	16,6

*) Ergebnis des Mikrozensus (1975 aus der EG-Arbeitskräftestichprobe). - Bevölkerung am Familienwohnsitz.

7 Lange Reihen

7.25 Durchschnittliche Zahl der Kinder in der Familie nach Familienstand der Bezugsperson sowie Altersgruppen der Kinder ab 1961*)

Zeitpunkt	Ins- gesamt	Ehe- paare	Alleinerziehende								
			Männer				Frauen				
			zu- sammen ¹⁾	ver- heiratet getrennt- lebend	ver- witwet	ge- schie- den	zu- sammen	ledig	ver- heiratet getrennt- lebend	ver- witwet	ge- schie- den
Insgesamt (ohne Altersbegrenzung)											
Früheres Bundesgebiet											
6.6. 1961	1,80	1,88	1,48	1,34	1,50	1,43	1,48	1,19	1,50	1,51	1,54
27.5. 1970	1,89	1,96	1,57	1,76	1,48	1,52	1,47	1,23	1,61	1,44	1,64
April 1972	1,89	1,96	1,48	1,60	1,47	1,44	1,49	1,21	1,55	1,45	1,68
Mai 1973	1,89	1,95	1,49	1,61	1,49	1,44	1,50	1,21	1,62	1,45	1,69
Mai 1975	1,88	1,94	1,49	1,49	1,52	1,49	1,53	1,21	1,75	1,49	1,69
Mai 1976	1,87	1,92	1,47	1,49	1,51	1,43	1,52	1,16	1,71	1,46	1,70
April 1977	1,85	1,90	1,48	1,58	1,49	1,47	1,52	1,18	1,68	1,45	1,70
April 1978	1,83	1,89	1,47	1,52	1,49	1,42	1,51	1,17	1,70	1,44	1,68
April 1979	1,82	1,88	1,51	1,61	1,52	1,43	1,50	1,18	1,69	1,44	1,66
April 1980	1,81	1,86	1,46	1,45	1,50	1,45	1,50	1,18	1,65	1,45	1,63
Mai 1981	1,80	1,85	1,43	1,48	1,45	1,40	1,49	1,19	1,61	1,45	1,61
April 1982	1,77	1,83	1,43	1,47	1,48	1,36	1,48	1,18	1,63	1,44	1,58
Juni 1985	1,69	1,75	1,35	1,38	1,41	1,32	1,40	1,14	1,56	1,37	1,48
April 1986	1,68	1,74	1,36	1,42	1,40	1,32	1,40	1,14	1,54	1,37	1,48
März 1987	1,66	1,73	1,38	1,49	1,42	1,32	1,38	1,16	1,52	1,34	1,46
April 1988	1,65	1,71	1,34	1,35	1,40	1,31	1,38	1,16	1,52	1,34	1,46
April 1989	1,65	1,71	1,34	1,37	1,39	1,32	1,36	1,16	1,52	1,33	1,43
April 1990	1,65	1,72	1,32	1,39	1,35	1,29	1,37	1,18	1,57	1,33	1,44
April 1991	1,66	1,72	1,34	1,41	1,38	1,31	1,36	1,19	1,54	1,32	1,44
Mai 1992	1,66	1,72	1,31	1,40	1,33	1,28	1,37	1,20	1,60	1,31	1,45
April 1993	1,66	1,72	1,33	1,41	1,34	1,29	1,38	1,22	1,60	1,32	1,45
Deutschland											
April 1991	1,64	1,71	1,33	1,41	1,38	1,32	1,37	1,20	1,54	1,31	1,48
Mai 1992	1,64	1,70	1,31	1,40	1,33	1,30	1,37	1,21	1,59	1,30	1,48
April 1993	1,64	1,71	1,33	1,40	1,35	1,31	1,38	1,21	1,60	1,32	1,48
unter 3 Jahren											
Früheres Bundesgebiet											
6.6. 1961	1,11	1,11	1,05	1,05	1,07	1,09	1,06	1,05	1,06	1,06	1,09
27.5. 1970	1,11	1,12	1,11	1,11	1,06	1,09	1,08	1,06	1,09	1,07	1,10
April 1972	1,10	1,10	1,11	/	/	/	1,05	1,03	1,04	1,03	1,09
Mai 1973	1,09	1,09	1,06	/	/	/	1,06	1,03	1,05	1,07	1,09
Mai 1975	1,08	1,09	/	/	/	/	1,05	1,06	/	/	1,03
Mai 1976	1,09	1,09	1,00	/	/	/	1,03	1,02	1,06	1,04	1,03
April 1977	1,05	1,09	1,04	/	/	/	1,06	1,05	1,11	1,05	1,11
April 1978	1,08	1,08	1,06	/	/	/	1,05	1,05	1,04	1,04	1,07
April 1979	1,09	1,10	1,05	/	/	/	1,05	1,06	1,08	1,04	1,03
April 1980	1,09	1,09	1,09	/	/	/	1,05	1,06	1,05	1,05	1,04
Mai 1981	1,09	1,10	1,05	/	/	/	1,05	1,05	1,03	1,01	1,08
April 1982	1,09	1,10	1,03	/	/	/	1,07	1,05	1,09	1,04	1,09
Juni 1985	1,09	1,10	1,05	/	/	/	1,06	1,06	1,05	1,02	1,08
April 1986	1,09	1,09	1,06	/	/	/	1,05	1,03	1,09	1,02	1,08
März 1987	1,08	1,09	1,04	/	/	/	1,05	1,04	1,10	1,00	1,03
April 1988	1,09	1,09	1,05	/	/	/	1,04	1,03	1,07	1,03	1,05
April 1989	1,09	1,10	1,05	/	/	/	1,07	1,05	1,13	1,11	1,08
April 1990	1,10	1,11	1,08	/	/	/	1,05	1,05	1,05	1,12	1,05
April 1991	1,10	1,11	1,09	/	/	/	1,06	1,05	1,07	1,11	1,05
Mai 1992	1,11	1,11	1,04	/	/	/	1,06	1,06	1,08	1,03	1,06
April 1993	1,10	1,10	1,09	1,03	1,11	1,09	1,06	1,06	1,10	1,11	1,05
Deutschland											
April 1991	1,09	1,10	1,05	/	/	1,05	1,05	1,04	1,07	1,10	1,05
Mai 1992	1,10	1,10	1,03	/	/	1,02	1,05	1,04	1,08	1,02	1,06
April 1993	1,09	1,10	1,07	1,03	1,08	1,10	1,06	1,05	1,11	1,09	1,05
unter 6 Jahren											
Früheres Bundesgebiet											
6.6. 1961	1,34	1,35	1,18	1,18	1,25	1,16	1,17	1,10	1,18	1,19	1,24
27.5. 1970	1,35	1,35	1,29	1,34	1,21	1,20	1,22	1,13	1,27	1,22	1,26
April 1972	1,30	1,31	1,17	1,33	1,15	1,06	1,19	1,11	1,22	1,19	1,23
Mai 1973	1,27	1,28	1,16	1,24	1,20	1,08	1,18	1,07	1,23	1,21	1,22
Mai 1975	1,24	1,25	1,01	/	/	/	1,13	1,12	1,17	1,07	1,15
Mai 1976	1,25	1,25	1,12	/	/	1,08	1,12	1,07	1,14	1,12	1,14
April 1977	1,24	1,24	1,21	1,28	/	1,18	1,13	1,09	1,22	1,10	1,15
April 1978	1,24	1,24	1,19	1,27	/	/	1,12	1,11	1,12	1,10	1,13
April 1979	1,25	1,26	1,17	1,27	1,12	1,11	1,14	1,11	1,23	1,11	1,12
April 1980	1,25	1,26	1,11	1,16	1,04	/	1,13	1,10	1,18	1,18	1,13
Mai 1981	1,25	1,26	1,08	1,15	/	/	1,13	1,10	1,16	1,13	1,15
April 1982	1,26	1,27	1,13	1,16	/	/	1,14	1,09	1,20	1,11	1,15
Juni 1985	1,27	1,28	1,13	1,14	/	1,13	1,14	1,09	1,19	1,17	1,16
April 1986	1,27	1,29	1,12	1,14	/	1,15	1,14	1,08	1,22	1,13	1,16
März 1987	1,27	1,28	1,14	1,16	/	1,15	1,14	1,11	1,21	1,13	1,13
April 1988	1,27	1,29	1,11	1,16	/	1,13	1,12	1,10	1,19	1,12	1,13
April 1989	1,28	1,29	1,11	1,25	/	1,04	1,13	1,09	1,25	1,23	1,11
April 1990	1,29	1,31	1,17	1,23	/	1,15	1,13	1,10	1,21	1,18	1,13
April 1991	1,30	1,32	1,14	1,22	/	1,13	1,14	1,11	1,21	1,26	1,14
Mai 1992	1,30	1,31	1,12	1,14	/	1,10	1,15	1,10	1,23	1,13	1,18
April 1993	1,30	1,31	1,16	1,18	1,07	1,20	1,15	1,12	1,24	1,20	1,14
Deutschland											
April 1991	1,27	1,30	1,13	1,24	/	1,13	1,13	1,10	1,21	1,24	1,15
Mai 1992	1,27	1,29	1,11	1,12	/	1,11	1,13	1,09	1,22	1,14	1,16
April 1993	1,27	1,29	1,14	1,15	1,07	1,16	1,13	1,11	1,22	1,18	1,14

*) 1961 und 1970 Ergebnis der Volkszählung; sonst Ergebnis des Mikrozensus (1975 aus der EG-Arbeitskräfte-stichprobe). - 1961 wohnberechtigte Bevölkerung, ab 1970 Bevölkerung am Familienwohnsitz. - Als Alleiner-
ziehende zählen auch Väter und Mütter mit volljährigen Kindern.

1) Einschl. einer geringen Zahl lediger Väter.

7 Lange Reihen
7.25 Durchschnittliche Zahl der Kinder in der Familie nach Familienstand der Bezugsperson
sowie Altersgruppen der Kinder ab 1961*)

Zeitpunkt	Ins- gesamt	Ehe- paare	Alleinerziehende								
			Männer				Frauen				
			zu- sammen ¹⁾	darunter			zu- sammen	davon			
ver- heiratet getrennt- lebend	ver- witwet	ge- schie- den		ledig	ver- heiratet getrennt- lebend	ver- witwet		ge- schie- den			
unter 15 Jahren											
Früheres Bundesgebiet											
6.6. 1961	1,72	1,75	1,42	1,33	1,47	1,37	1,37	1,19	1,39	1,42	1,46
27.5. 1970	1,82	1,84	1,61	1,73	1,59	1,46	1,52	1,22	1,57	1,55	1,61
April 1972	1,80	1,82	1,48	1,58	1,54	1,37	1,52	1,20	1,51	1,52	1,64
Mai 1973	1,77	1,79	1,47	1,51	1,60	1,32	1,52	1,19	1,55	1,51	1,65
Mai 1975	1,73	1,75	1,40	/	1,48	1,36	1,53	1,20	1,68	1,57	1,58
Mai 1976	1,70	1,72	1,41	1,46	1,60	1,30	1,49	1,14	1,61	1,53	1,56
April 1977	1,67	1,68	1,40	1,38	1,45	1,39	1,47	1,17	1,53	1,47	1,56
April 1978	1,64	1,66	1,44	1,50	1,53	1,36	1,45	1,17	1,53	1,43	1,52
April 1979	1,62	1,64	1,40	1,56	1,43	1,33	1,42	1,16	1,55	1,40	1,48
April 1980	1,58	1,60	1,34	1,35	1,39	1,31	1,39	1,18	1,49	1,40	1,43
Mai 1981	1,57	1,59	1,28	1,38	1,30	1,24	1,37	1,18	1,47	1,37	1,40
April 1982	1,55	1,57	1,26	1,28	1,33	1,22	1,36	1,16	1,48	1,34	1,39
Juni 1985	1,53	1,56	1,24	1,31	1,28	1,23	1,31	1,14	1,43	1,31	1,35
April 1986	1,54	1,57	1,24	1,30	1,33	1,21	1,30	1,14	1,41	1,31	1,34
März 1987	1,55	1,58	1,29	1,33	1,37	1,25	1,32	1,17	1,45	1,31	1,36
April 1988	1,55	1,59	1,24	1,29	1,29	1,24	1,32	1,16	1,44	1,34	1,38
April 1989	1,57	1,61	1,28	1,38	1,34	1,27	1,33	1,16	1,47	1,40	1,37
April 1990	1,59	1,63	1,27	1,41	1,34	1,22	1,33	1,17	1,49	1,40	1,37
April 1991	1,60	1,64	1,28	1,38	1,42	1,25	1,33	1,19	1,49	1,35	1,38
Mai 1992	1,61	1,65	1,28	1,38	1,41	1,23	1,35	1,19	1,53	1,36	1,41
April 1993	1,61	1,66	1,31	1,42	1,32	1,28	1,36	1,20	1,52	1,46	1,41
Deutschland											
April 1991	1,59	1,63	1,27	1,38	1,43	1,27	1,34	1,19	1,49	1,36	1,42
Mai 1992	1,59	1,64	1,27	1,39	1,43	1,25	1,35	1,19	1,53	1,38	1,44
April 1993	1,59	1,64	1,29	1,38	1,35	1,28	1,36	1,20	1,53	1,47	1,43
unter 18 Jahren											
Früheres Bundesgebiet											
6.6. 1961	1,75	1,79	1,42	1,31	1,47	1,39	1,37	1,19	1,40	1,38	1,47
27.5. 1970	1,89	1,92	1,65	1,75	1,66	1,50	1,57	1,24	1,62	1,61	1,67
April 1972	1,88	1,91	1,52	1,56	1,58	1,44	1,58	1,22	1,55	1,60	1,70
Mai 1973	1,87	1,89	1,51	1,49	1,61	1,41	1,59	1,21	1,60	1,59	1,73
Mai 1975	1,84	1,86	1,50	1,49	1,62	1,43	1,61	1,21	1,73	1,65	1,68
Mai 1976	1,81	1,84	1,48	1,51	1,63	1,38	1,58	1,15	1,71	1,61	1,66
April 1977	1,78	1,81	1,50	1,47	1,62	1,42	1,57	1,19	1,65	1,58	1,66
April 1978	1,76	1,78	1,51	1,51	1,64	1,41	1,55	1,19	1,64	1,55	1,64
April 1979	1,74	1,77	1,48	1,50	1,56	1,41	1,54	1,18	1,65	1,51	1,63
April 1980	1,71	1,73	1,43	1,38	1,53	1,40	1,51	1,19	1,61	1,51	1,57
Mai 1981	1,68	1,71	1,37	1,40	1,44	1,33	1,48	1,18	1,55	1,49	1,54
April 1982	1,65	1,68	1,36	1,37	1,46	1,28	1,45	1,17	1,57	1,45	1,50
Juni 1985	1,58	1,62	1,27	1,33	1,35	1,25	1,35	1,14	1,48	1,37	1,38
April 1986	1,58	1,62	1,26	1,34	1,31	1,24	1,35	1,14	1,46	1,39	1,41
März 1987	1,59	1,63	1,31	1,35	1,40	1,27	1,34	1,17	1,47	1,34	1,38
April 1988	1,59	1,64	1,27	1,30	1,34	1,27	1,35	1,17	1,48	1,34	1,41
April 1989	1,61	1,65	1,30	1,38	1,41	1,26	1,35	1,16	1,50	1,37	1,41
April 1990	1,63	1,67	1,28	1,43	1,32	1,23	1,37	1,18	1,53	1,41	1,41
April 1991	1,64	1,69	1,31	1,40	1,40	1,28	1,38	1,20	1,52	1,37	1,41
Mai 1992	1,65	1,70	1,31	1,44	1,39	1,26	1,39	1,20	1,58	1,40	1,45
April 1993	1,66	1,71	1,32	1,40	1,44	1,27	1,40	1,21	1,57	1,45	1,45
Deutschland											
April 1991	1,63	1,68	1,30	1,41	1,41	1,31	1,37	1,20	1,53	1,38	1,46
Mai 1992	1,64	1,69	1,30	1,43	1,41	1,28	1,39	1,21	1,57	1,42	1,49
April 1993	1,64	1,69	1,32	1,37	1,44	1,29	1,39	1,21	1,58	1,47	1,48

*) 1961 und 1970 Ergebnis der Volkszählung; sonst Ergebnis des Mikrozensus (1975 aus der EG-Arbeitskräfte-stichprobe). - 1961 wohnberechtigte Bevölkerung, ab 1970 Bevölkerung am Familienwohnsitz. - Als Alleiner-ziehende zählen auch Väter und Mütter mit volljährigen Kindern.

1) Einschl. einer geringen Zahl lediger Väter.

7 Lange Reihen
7.26 Ledige Kinder in Familien nach Familienstand der Bezugsperson sowie Altersgruppen
der Kinder ab 1975*)
1 000

Zeitpunkt	Ledige Kinder insgesamt	Davon nach dem Familienstand der Eltern											
		verheiratet zusammen- lebend	alleinerziehend										
			zu- sammen	Väter					Mütter				
				zu- sammen	ledig	ver- heiratet getrennt- lebend	ver- witwet	ge- schieden	zu- sammen	ledig	ver- heiratet getrennt- lebend	ver- witwet	ge- schieden
Insgesamt (ohne Altersbegrenzung)													
Früheres Bundesgebiet													
Mai 1975	20 660	18 440	2 220	280	/	39	171	64	1 940	143	114	1 086	597
Mai 1976	20 285	18 059	2 226	301	7	39	177	78	1 925	137	122	1 026	640
April 1977	20 103	17 871	2 232	304	6	40	173	85	1 928	147	114	994	674
April 1978	19 867	17 580	2 287	312	13	52	170	77	1 975	149	167	992	667
April 1979	19 662	17 338	2 325	342	14	63	181	85	1 982	152	184	974	672
April 1980	19 473	17 125	2 349	364	13	67	188	96	1 985	154	209	955	667
Mai 1981	19 390	16 986	2 404	365	11	84	180	91	2 038	161	227	948	703
April 1982	19 091	16 639	2 452	385	15	86	186	97	2 067	179	244	933	711
Juni 1985	17 510	15 070	2 441	370	30	63	159	118	2 071	212	243	871	746
April 1986	17 492	14 952	2 539	382	28	64	172	118	2 156	237	248	882	790
März 1987	17 418	14 845	2 573	400	31	66	173	130	2 173	254	243	862	815
April 1988	17 173	14 600	2 573	401	33	56	174	138	2 172	273	242	837	821
April 1989	17 136	14 618	2 518	380	36	56	158	129	2 138	282	225	819	812
April 1990	17 539	15 061	2 478	383	37	61	151	134	2 095	302	247	794	801
April 1991	17 705	15 179	2 526	408	40	67	155	146	2 118	329	252	720	817
Mai 1992	17 758	15 167	2 591	399	44	65	151	139	2 192	355	281	712	844
April 1993	17 833	15 164	2 670	434	60	74	154	146	2 236	391	295	700	850
Deutschland													
April 1991	22 387	18 924	3 464	523	70	74	188	191	2 941	574	277	856	1 234
Mai 1992	22 316	18 790	3 525	514	77	71	184	182	3 011	610	315	851	1 235
April 1993	22 304	18 678	3 626	557	96	83	193	186	3 069	657	341	845	1 226
unter 3 Jahren													
Früheres Bundesgebiet													
Mai 1975	1 774	1 696	77	/	/	/	/	/	72	32	10	/	23
Mai 1976	1 726	1 648	78	5	/	/	/	/	73	30	11	8	24
April 1977	1 680	1 598	83	9	/	/	/	/	74	32	11	7	25
April 1978	1 667	1 581	87	9	/	/	/	/	78	33	16	7	22
April 1979	1 750	1 656	94	11	/	/	/	/	83	38	19	6	21
April 1980	1 659	1 566	94	10	/	/	/	/	84	34	18	8	23
Mai 1981	1 697	1 595	102	8	/	/	/	/	94	43	21	7	24
April 1982	1 737	1 619	118	10	/	/	/	/	108	49	25	6	28
Juni 1985	1 749	1 609	141	13	7	/	/	/	128	69	22	6	32
April 1986	1 732	1 586	146	13	7	/	/	/	134	73	23	/	32
März 1987	1 715	1 564	151	12	7	/	/	/	139	80	23	6	30
April 1988	1 848	1 682	166	16	8	/	/	/	150	84	27	6	33
April 1989	1 929	1 751	179	17	10	/	/	/	162	94	28	7	33
April 1990	2 025	1 839	186	17	10	/	/	/	168	100	27	7	35
April 1991	2 092	1 895	196	19	10	/	/	/	177	107	28	6	36
Mai 1992	2 138	1 938	201	20	13	/	/	/	180	111	31	/	35
April 1993	2 124	1 897	227	28	18	/	/	5	199	126	33	7	34
Deutschland													
April 1991	2 622	2 287	335	41	26	6	/	7	294	193	34	8	60
Mai 1992	2 569	2 233	336	41	28	/	/	8	295	199	37	6	54
April 1993	2 458	2 120	339	45	32	/	/	8	294	201	36	9	47
3 bis unter 6 Jahren													
Früheres Bundesgebiet													
Mai 1975	2 378	2 256	123	10	/	/	/	/	113	23	11	17	62
Mai 1976	2 152	2 025	127	13	/	/	/	5	114	23	14	18	60
April 1977	1 960	1 844	116	12	/	/	/	/	105	23	10	14	57
April 1978	1 847	1 735	112	12	/	/	/	/	100	20	16	16	48
April 1979	1 770	1 653	117	13	/	5	/	/	104	21	25	13	46
April 1980	1 773	1 654	118	14	/	5	/	/	104	25	27	11	41
Mai 1981	1 728	1 609	119	11	/	/	/	/	108	23	30	10	45
April 1982	1 700	1 574	126	12	/	/	/	/	114	29	33	10	42
Juni 1985	1 761	1 601	160	14	/	/	/	6	146	43	34	11	59
April 1986	1 803	1 624	178	14	/	/	/	5	165	55	38	9	62
März 1987	1 772	1 595	177	17	/	5	/	5	160	54	35	10	61
April 1988	1 750	1 573	178	14	5	/	/	/	164	56	35	10	63
April 1989	1 795	1 609	186	16	6	/	/	/	170	59	38	9	64
April 1990	1 899	1 709	190	19	5	6	/	6	170	62	37	8	64
April 1991	1 980	1 777	203	19	5	6	/	7	184	67	38	11	69
Mai 1992	2 043	1 831	212	22	7	5	/	8	190	70	44	9	67
April 1993	2 142	1 916	226	25	9	6	/	8	201	75	47	10	70
Deutschland													
April 1991	2 611	2 290	321	32	11	7	/	12	290	123	42	13	112
Mai 1992	2 638	2 308	330	35	15	6	/	11	295	128	50	13	105
April 1993	2 721	2 365	355	42	20	6	/	13	314	141	55	14	104

*) Ergebnis des Mikrozensus (1975 aus der EG-Arbeitskräfteerhebung). - Bevölkerung am Familienwohnsitz. - Als Alleinerziehende zählen auch Väter und Mütter mit volljährigen Kindern.

7 Lange Reihen
7.26 Ledige Kinder in Familien nach Familienstand der Bezugsperson sowie Altersgruppen
der Kinder ab 1975*)
1 000

Zeitpunkt	Ledige Kinder insgesamt	verheiratet zusammen- lebend	zu- sammen	Davon nach dem Familienstand der Eltern									
				alleinerziehend									
				Väter					Mütter				
				zu- sammen	ledig	ver- heiratet getrennt- lebend	ver- witwet	ge- schieden	zu- sammen	ledig	ver- heiratet getrennt- lebend	ver- witwet	ge- schieden
6 bis unter 10 Jahren													
Früheres Bundesgebiet													
Mai 1975	4 049	3 789	260	31	/	/	13	13	229	21	18	56	135
Mai 1976	3 803	3 534	270	30	/	/	10	14	240	20	20	58	143
April 1977	3 572	3 317	255	28	/	/	11	13	227	24	19	50	134
April 1978	3 308	3 047	261	32	/	7	9	15	229	23	31	47	128
April 1979	3 103	2 858	245	28	/	6	8	12	217	23	33	41	120
April 1980	2 772	2 551	222	31	/	8	9	13	191	23	38	37	92
Mai 1981	2 606	2 384	223	26	/	8	7	10	197	25	42	34	96
April 1982	2 433	2 213	220	26	/	7	7	11	194	26	40	30	99
Juni 1985	2 182	1 973	209	27	/	6	5	13	183	27	36	22	99
April 1986	2 257	2 019	238	29	/	6	6	13	209	35	37	24	113
März 1987	2 298	2 043	254	27	/	6	/	13	228	41	44	23	121
April 1988	2 333	2 063	270	28	/	7	/	12	243	47	47	24	125
April 1989	2 422	2 155	266	28	5	7	/	13	238	43	41	22	132
April 1990	2 541	2 257	284	31	/	7	6	14	253	52	49	22	130
April 1991	2 570	2 277	293	39	7	7	6	19	254	56	46	17	135
Mai 1992	2 607	2 303	304	34	5	8	6	15	270	61	53	17	139
April 1993	2 643	2 327	316	34	8	8	/	13	282	69	56	22	136
Deutschland													
April 1991	3 448	2 997	451	53	10	8	8	27	398	104	52	23	219
Mai 1992	3 466	3 010	456	49	10	10	8	22	407	109	61	25	213
April 1993	3 485	3 010	475	48	13	10	6	19	427	126	69	30	202
10 bis unter 15 Jahren													
Früheres Bundesgebiet													
Mai 1975	5 168	4 738	430	54	/	/	26	20	377	22	32	154	169
Mai 1976	5 161	4 713	448	62	/	8	29	24	386	24	30	145	187
April 1977	5 217	4 753	464	65	/	9	28	28	399	26	28	137	209
April 1978	5 152	4 660	492	68	/	12	29	25	424	27	42	137	218
April 1979	5 076	4 570	505	78	/	15	31	30	427	26	50	134	218
April 1980	4 921	4 416	506	77	/	14	30	32	428	28	58	123	220
Mai 1981	4 728	4 243	485	75	/	19	25	30	410	25	58	110	218
April 1982	4 410	3 943	467	72	/	18	25	27	395	27	60	100	207
Juni 1985	3 195	2 822	373	58	/	13	17	23	315	25	50	72	168
April 1986	3 053	2 682	370	52	/	12	15	21	319	26	50	69	174
März 1987	2 923	2 566	357	55	/	10	16	24	302	27	44	57	174
April 1988	2 851	2 497	353	55	/	10	17	23	299	27	44	55	173
April 1989	2 886	2 528	358	57	/	11	17	25	301	30	41	56	174
April 1990	3 071	2 709	361	56	5	10	13	28	306	34	50	50	173
April 1991	3 173	2 790	383	62	6	12	13	30	321	41	52	48	180
Mai 1992	3 248	2 832	416	57	7	12	11	27	359	49	60	47	204
April 1993	3 333	2 887	446	64	8	15	12	30	382	57	67	48	210
Deutschland													
April 1991	4 261	3 698	563	81	9	13	17	41	482	71	58	61	292
Mai 1992	4 368	3 761	607	76	9	13	16	38	531	85	68	62	317
April 1993	4 443	3 795	649	87	12	17	18	40	562	94	81	66	320
15 bis unter 18 Jahren													
Früheres Bundesgebiet													
Mai 1975	2 721	2 430	291	43	/	/	23	12	248	12	15	136	84
Mai 1976	2 836	2 527	309	47	/	8	23	15	262	12	18	130	102
April 1977	2 912	2 594	318	47	/	6	23	17	271	14	16	127	114
April 1978	2 987	2 653	334	49	/	9	24	15	285	16	24	127	119
April 1979	3 024	2 671	353	59	/	13	26	19	294	16	27	125	127
April 1980	3 161	2 790	371	68	/	16	28	23	303	15	31	127	130
Mai 1981	3 204	2 798	406	75	/	22	30	22	331	15	36	134	146
April 1982	3 183	2 769	414	76	/	20	31	23	338	15	41	128	154
Juni 1985	2 715	2 344	371	64	/	11	22	27	307	16	43	97	152
April 1986	2 556	2 193	363	64	/	11	22	26	299	14	36	94	155
März 1987	2 344	2 013	331	61	/	12	19	27	270	13	33	80	144
April 1988	2 124	1 813	311	56	/	9	18	27	255	15	29	75	135
April 1989	1 967	1 685	283	51	/	8	17	24	231	13	24	67	128
April 1990	1 931	1 677	254	44	/	9	12	20	211	13	29	53	116
April 1991	1 897	1 639	258	48	/	11	13	21	209	16	28	51	115
Mai 1992	1 886	1 620	267	45	/	11	13	19	221	17	29	55	120
April 1993	1 889	1 622	267	50	5	11	12	21	218	18	31	50	119
Deutschland													
April 1991	2 397	2 055	343	59	/	11	16	27	284	24	29	62	169
Mai 1992	2 411	2 058	353	57	/	11	17	25	296	24	32	64	176
April 1993	2 452	2 086	367	64	6	12	17	29	303	28	35	60	179

*) Ergebnis des Mikrozensus (1975 aus der EG-Arbeitskräfteerhebung). - Bevölkerung am Familienwohnsitz. - Als Alleinerziehende zählen auch Väter und Mütter mit volljährigen Kindern.

7 Lange Reihen
7.26 Ledige Kinder in Familien nach Familienstand der Bezugsperson sowie Altersgruppen
der Kinder ab 1975*)
1 000

Zeitpunkt	Ledige Kinder insgesamt	Davon nach dem Familienstand der Eltern											
		verheiratet zusammen-lebend	zu-sammen	alleinerziehend									
				Väter						Mütter			
				zu-sammen	ledig	ver-heiratet getrennt-lebend	ver-witwet	ge-schieden	zu-sammen	ledig	ver-heiratet getrennt-lebend	ver-witwet	ge-schieden
18 bis unter 21 Jahren													
Früheres Bundesgebiet													
Mai 1975	2 049	1 783	266	40	/	11	21	/	226	/	12	145	60
Mai 1976	2 084	1 824	260	41	/	7	23	11	219	9	12	139	60
April 1977	2 175	1 906	269	41	/	7	21	12	228	10	11	139	68
April 1978	2 249	1 976	274	43	/	7	23	11	231	12	17	137	67
April 1979	2 295	2 010	285	48	/	9	26	12	237	11	15	139	73
April 1980	2 403	2 096	307	52	/	10	27	14	255	10	17	141	86
Mai 1981	2 531	2 212	319	59	/	15	28	15	260	10	21	141	89
April 1982	2 627	2 283	343	70	/	21	29	19	274	12	24	145	93
Juni 1985	2 583	2 213	370	68	/	13	26	26	302	12	31	133	127
April 1986	2 558	2 177	381	76	/	14	32	27	305	12	31	131	131
März 1987	2 571	2 172	399	78	/	14	32	30	321	15	31	126	149
April 1988	2 422	2 056	366	75	/	9	29	35	291	14	28	106	142
April 1989	2 256	1 921	335	60	/	10	21	26	275	15	26	109	126
April 1990	2 108	1 800	307	57	/	10	21	24	250	13	24	93	120
April 1991	1 985	1 700	285	54	/	9	18	25	231	11	24	83	113
Mai 1992	1 855	1 590	265	52	/	9	18	22	213	14	25	70	104
April 1993	1 786	1 522	264	56	/	10	18	25	208	17	22	65	103
Deutschland													
April 1991	2 449	2 078	372	67	/	11	23	31	305	19	25	98	162
Mai 1992	2 286	1 947	340	63	/	9	22	28	276	21	27	84	144
April 1993	2 205	1 868	337	68	/	11	23	30	270	24	25	80	141
21 Jahre und älter													
Früheres Bundesgebiet													
Mai 1975	2 520	1 748	772	97	/	/	85	/	675	23	17	570	65
Mai 1976	2 523	1 788	735	104	/	7	88	7	632	21	18	529	64
April 1977	2 586	1 859	727	102	/	8	85	9	625	18	18	521	68
April 1978	2 656	1 929	727	99	/	10	80	6	628	19	22	522	66
April 1979	2 646	1 920	726	105	/	11	84	8	620	18	17	517	68
April 1980	2 784	2 053	731	112	/	10	90	9	619	19	19	507	74
Mai 1981	2 895	2 145	751	112	/	13	86	11	639	20	20	512	87
April 1982	3 002	2 238	764	120	/	13	91	13	645	22	22	514	87
Juni 1985	3 325	2 509	817	127	/	13	87	21	690	21	27	532	110
April 1986	3 535	2 672	863	136	/	14	95	23	727	22	31	551	124
März 1987	3 795	2 892	903	150	5	16	100	29	753	24	34	560	136
April 1988	3 845	2 916	930	158	6	15	103	33	772	29	33	561	149
April 1989	3 881	2 969	911	150	/	13	99	34	761	29	27	550	156
April 1990	3 966	3 070	896	159	8	16	96	39	738	29	31	513	164
April 1991	4 009	3 100	909	167	7	18	101	41	743	31	37	505	171
Mai 1992	3 980	3 053	927	168	6	18	100	45	759	33	40	509	176
April 1993	3 916	2 992	924	177	8	21	105	43	746	30	38	499	179
Deutschland													
April 1991	4 600	3 520	1 080	191	8	18	118	47	889	41	38	591	219
Mai 1992	4 577	3 473	1 103	193	7	20	117	50	910	44	42	598	226
April 1993	4 539	3 435	1 104	203	9	22	124	48	901	42	41	587	232

*) Ergebnis des Mikrozensus (1975 aus der EG-Arbeitskräfteerhebung). - Bevölkerung am Familienwohnsitz. - Als Alleinerziehende zählen auch Väter und Mütter mit volljährigen Kindern.

7 Lange Reihen
7.27 Frauen im Alter von 15 Jahren und mehr nach Zahl der Kinder und Familienstand ab 1961*)
1 000

Zeitpunkt	Insgesamt	Ohne Kinder	Mit ... Kind(ern)					Kinder
			zu- sammen	1	2	3	4 und mehr	

Ledig²)

Früheres Bundesgebiet

6.6. 1961	4 993	4 812	181	155	19	5	2	215
April 1969	4 546	4 411	135	115	14	5	/	165
April 1971	4 554	4 419	135	113	16	/	/	169
April 1972	4 480	4 360	120	102	14	/	/	145
Mai 1973	4 585	4 465	120	103	13	/	/	145
April 1974	4 713	4 594	120	103	13	/	/	142
Mai 1975	4 834	4 719	115	99	11	/	/	139
Mai 1976	4 995	4 879	116	103	11	/	/	135
April 1977	5 141	5 019	121	105	13	/	/	144
April 1978	5 331	5 206	126	109	13	/	/	147
April 1979	5 420	5 292	128	111	13	/	/	150
April 1980	5 712	5 583	129	112	13	/	/	153
Mai 1981	5 900	5 766	133	114	15	/	/	158
April 1982	6 078	5 930	148	128	15	/	/	174
Juni 1985	6 356	6 171	186	165	18	/	/	211
April 1986	6 526	6 319	208	185	18	/	/	236
März 1987	6 613	6 394	219	189	25	/	/	254
April 1988	6 265	6 030	235	203	27	/	/	273
April 1989	6 218	5 980	238	208	26	/	/	277
April 1990	6 250	5 995	255	219	30	/	/	300
April 1991	6 267	5 993	275	232	36	5	/	328
Mai 1992	6 271	5 975	296	249	39	6	/	353
April 1993	6 307	5 987	320	267	43	7	/	389

Deutschland

April 1991	7 465	6 987	478	400	66	9	/	573
Mai 1992	7 485	6 980	505	421	71	10	/	608
April 1993	7 568	7 029	539	447	76	12	/	654

Verheiratet zusammenlebend

Früheres Bundesgebiet

6.6. 1961	13 493	4 622	8 871	4 098	2 904	1 174	697	16 658
April 1969¹)	15 003	5 594	9 410	3 956	3 228	1 396	830	18 527
April 1971¹)	15 156	5 709	9 448	3 903	3 309	1 411	825	18 652
April 1972	15 145	5 607	9 538	4 004	3 308	1 423	804	18 664
Mai 1973	15 184	5 633	9 551	4 018	3 324	1 416	792	18 624
April 1974	15 281	5 803	9 478	4 019	3 324	1 368	767	18 350
Mai 1975	15 344	5 853	9 491	3 969	3 412	1 363	748	18 362
Mai 1976	15 188	5 808	9 380	3 932	3 411	1 328	709	18 027
April 1977	15 169	5 795	9 375	3 981	3 403	1 314	677	17 844
April 1978	15 093	5 771	9 321	3 961	3 441	1 283	637	17 592
April 1979	15 019	5 783	9 226	3 911	3 438	1 282	596	17 324
April 1980	15 064	5 882	9 182	3 931	3 458	1 241	552	17 056
Mai 1981	15 016	5 865	9 152	3 927	3 475	1 232	518	16 904
April 1982	15 019	5 916	9 103	3 973	3 468	1 175	486	16 611
Juni 1985	14 943	6 223	8 719	4 028	3 336	1 016	339	15 248
April 1986	14 810	6 139	8 670	4 025	3 340	984	320	15 072
März 1987	14 803	6 182	8 621	4 055	3 296	961	309	14 898
April 1988	14 678	6 222	8 455	4 017	3 239	926	273	14 478
April 1989	14 811	6 321	8 491	4 033	3 272	914	271	14 515
April 1990	15 302	6 525	8 778	4 147	3 400	934	297	15 061
April 1991	15 517	6 706	8 810	4 112	3 450	953	295	15 178
Mai 1992	15 712	6 890	8 822	4 119	3 462	961	281	15 167
April 1993	15 836	7 037	8 799	4 096	3 436	985	283	15 164

Deutschland

April 1991	19 492	8 394	11 098	5 195	4 452	1 118	333	18 923
Mai 1992	19 633	8 601	11 032	5 164	4 428	1 122	318	18 790
April 1993	19 704	8 755	10 948	5 118	4 375	1 137	318	18 678

¹) 1961 Ergebnis der Volkszählung; sonst Ergebnis des Mikrozensus. -
1961, 1969 und 1971 wohnberechtigte Bevölkerung; 1972 bis 1987
Bevölkerung in Privathaushalten; ab 1988 Bevölkerung am
Familienwohnsitz.

²) Alle Verheirateten.
³) Einschl. Ledige, die Kinder in einer Familie sind.

7 Lange Reihen
7.27 Frauen im Alter von 15 Jahren und mehr nach Zahl der Kinder und Familienstand ab 1961*)
1 000

Zeitpunkt	Insgesamt	Ohne Kinder	Mit ... Kind(ern)					Kinder
			zu- sammen	1	2	3	4 und mehr	
Verheiratet getrenntlebend								
Früheres Bundesgebiet								
6.6. 1961	272	155	117	77	28	9	4	176
April 1969
April 1971
April 1972	218	146	73	47	17	6	/	112
Mai 1973	216	140	76	45	21	6	/	123
April 1974	200	131	70	40	21	6	/	114
Mai 1975	202	138	64	38	18	/	/	113
Mai 1976	201	131	70	40	18	7	5	120
April 1977	197	132	65	38	17	6	/	110
April 1978	252	157	95	53	26	10	6	163
April 1979	266	159	107	58	32	12	5	181
April 1980	298	174	124	68	38	14	/	205
Mai 1981	313	174	139	77	44	13	/	224
April 1982	342	196	147	82	46	12	7	239
Juni 1985	374	216	158	94	46	14	/	247
April 1986	383	222	161	94	54	10	/	248
März 1987	395	232	163	96	53	10	/	247
April 1988	359	201	158	95	50	10	/	240
April 1989	343	197	147	89	44	11	/	222
April 1990	366	208	157	89	52	12	/	247
April 1991	376	213	163	97	50	13	/	252
Mai 1992	403	227	176	100	56	15	5	281
April 1993	424	239	185	101	64	16	/	295
Deutschland								
April 1991	411	232	179	106	55	14	/	277
Mai 1992	440	242	198	112	64	16	6	315
April 1993	470	256	214	115	76	18	/	341
Verwitwet								
Früheres Bundesgebiet								
6.6. 1961	3 964	2 700	1265	821	305	96	43	1 913
April 1969	4 366	3 601	765	528	159	47	30	1 136
April 1971	4 458	3 732	726	503	148	47	28	1 073
April 1972	4 414	3 638	777	546	155	47	28	1 128
Mai 1973	4 470	3 697	773	543	154	47	29	1 124
April 1974	4 433	3 688	745	525	145	46	30	1 090
Mai 1975	4 385	3 662	724	501	141	51	30	1 076
Mai 1976	4 423	3 728	695	489	134	45	27	1 017
April 1977	4 420	3 730	689	487	134	43	25	1 002
April 1978	4 455	3 763	692	488	137	44	22	996
April 1979	4 523	3 849	674	477	132	43	22	968
April 1980	4 492	3 832	660	464	130	45	22	956
Mai 1981	4 515	3 861	654	458	132	44	20	945
April 1982	4 494	3 848	646	456	128	43	19	928
Juni 1985	4 564	3 927	637	466	122	36	13	876
April 1986	4 550	3 904	646	471	127	36	13	888
März 1987	4 520	3 882	638	477	119	32	11	856
April 1988	4 476	3 864	611	457	114	30	10	821
April 1989	4 471	3 863	608	453	119	27	9	810
April 1990	4 318	3 758	560	423	101	28	9	746
April 1991	4 335	3 791	545	412	100	25	8	720
Mai 1992	4 343	3 800	543	413	101	23	7	712
April 1993	4 329	3 798	531	402	99	24	6	700
Deutschland								
April 1991	5 341	4 689	652	498	117	28	9	856
Mai 1992	5 334	4 682	653	499	120	27	7	851
April 1993	5 335	4 692	643	487	120	28	7	845

*) 1961 Ergebnis der Volkszählung; sonst Ergebnis des Mikrozensus. -
1961, 1969 und 1971 wohnberechtigte Bevölkerung; 1972 bis 1987
Bevölkerung in Privathaushalten; ab 1988 Bevölkerung am
Familienwohnsitz.

1) Alle Verheirateten.
2) Einschl. Ledige, die Kinder in einer Familie sind.

7 Lange Reihen
7.27 Frauen im Alter von 15 Jahren und mehr nach Zahl der Kinder und Familienstand ab 1961*)
1 000

Zeitpunkt	Insgesamt	Ohne Kinder	Mit ... Kind(ern)					Kinder
			zu- sammen	1	2	3	4 und mehr	
Geschieden								
Früheres Bundesgebiet								
6.6. 1961	610	329	281	177	72	22	10	432
April 1969	660	424	236	141	60	22	14	392
April 1971	727	459	268	155	71	27	16	451
April 1972	733	429	305	179	79	27	20	511
Mai 1973	763	436	327	190	85	30	22	553
April 1974	797	463	333	189	92	31	21	564
Mai 1975	808	454	353	203	93	38	20	596
Mai 1976	875	504	371	208	102	39	22	632
April 1977	903	510	392	218	112	38	24	667
April 1978	916	522	394	220	113	39	22	662
April 1979	947	545	402	231	111	38	22	666
April 1980	956	552	404	235	116	34	19	657
Mai 1981	1 015	584	432	251	125	39	17	696
April 1982	1 058	609	449	263	135	35	16	707
Juni 1985	1 239	731	508	322	145	31	11	749
April 1986	1 270	732	539	339	157	31	12	796
März 1987	1 311	756	556	357	155	34	10	810
April 1988	1 354	795	559	359	156	34	10	817
April 1989	1 367	805	562	372	149	33	9	806
April 1990	1 404	847	558	362	158	30	8	801
April 1991	1 426	857	569	372	158	31	9	817
Mai 1992	1 455	871	583	378	163	33	10	844
April 1993	1 502	917	585	376	166	33	10	850
Deutschland								
April 1991	1 964	1 128	835	520	251	50	15	1 234
Mai 1992	1 987	1 152	835	519	251	51	14	1 235
April 1993	2 031	1 200	831	518	249	50	14	1 226
Insgesamt								
Früheres Bundesgebiet								
6.6. 1961	23 332	12 618	10 715	5 327	3 328	1 304	755	19 395
April 1969	24 575	14 029	10 546	4 740	3 460	1 470	875	20 219
April 1971	24 895	14 317	10 577	4 675	3 543	1 487	872	20 345
April 1972	24 991	14 179	10 812	4 877	3 573	1 506	857	20 561
Mai 1973	25 218	14 371	10 847	4 899	3 598	1 500	849	20 569
April 1974	25 424	14 678	10 746	4 876	3 595	1 453	823	20 260
Mai 1975	25 573	14 825	10 747	4 809	3 675	1 458	805	20 286
Mai 1976	25 681	15 049	10 632	4 772	3 676	1 420	764	19 931
April 1977	25 830	15 187	10 643	4 829	3 679	1 403	731	19 766
April 1978	26 046	15 418	10 628	4 831	3 730	1 378	688	19 559
April 1979	26 174	15 638	10 537	4 788	3 725	1 377	647	19 290
April 1980	26 522	16 022	10 500	4 809	3 755	1 337	599	19 027
Mai 1981	26 759	16 250	10 509	4 826	3 790	1 331	562	18 927
April 1982	26 991	16 499	10 492	4 901	3 792	1 269	529	18 660
Juni 1985	27 476	17 267	10 208	5 073	3 668	1 100	368	17 331
April 1986	27 539	17 316	10 224	5 114	3 695	1 065	350	17 239
März 1987	27 641	17 445	10 196	5 175	3 647	1 041	333	17 065
April 1988	27 131	17 113	10 019	5 131	3 587	1 004	298	16 628
April 1989	27 211	17 165	10 046	5 155	3 610	988	293	16 629
April 1990	27 640	17 332	10 308	5 239	3 741	1 008	319	17 154
April 1991	27 921	17 559	10 362	5 224	3 793	1 027	318	17 296
Mai 1992	28 183	17 763	10 420	5 258	3 821	1 037	304	17 357
April 1993	28 397	17 978	10 419	5 241	3 808	1 064	306	17 398
Deutschland								
April 1991	34 672	21 429	13 243	6 719	4 942	1 219	364	21 863
Mai 1992	34 879	21 656	13 223	6 715	4 934	1 225	350	21 799
April 1993	35 107	21 933	13 174	6 684	4 897	1 245	348	21 745

*) 1961 Ergebnis der Volkszählung; sonst Ergebnis des Mikrozensus. -
1961, 1969 und 1971 wohnberechtigte Bevölkerung; 1972 bis 1987
Bevölkerung in Privathaushalten; ab 1988 Bevölkerung am
Familienwohnsitz.

*) Alle Verheirateten.
*) Einschl. Ledige, die Kinder in einer Familie sind.

7 Lange Reihen

7.28 Ausländische Frauen im Alter von 15 Jahren und mehr nach Zahl der Kinder und Familienstand ab 1972*)

1 000

Zeitpunkt	Insgesamt	Ohne Kinder	Mit ... Kind(ern)					Kinder
			zusammen	1	2	3	4 und mehr	
Ledig¹)								
Früheres Bundesgebiet								
April 1972	153	149	/	/	/	/	-	/
Mai 1973	156	152	/	/	/	/	/	5
April 1974	191	185	6	/	/	-	/	8
Mai 1975	189	182	/	/	/	-	/	/
Mai 1976	194	188	6	5	/	/	-	7
April 1977	199	192	7	6	/	/	-	8
April 1978	202	195	6	5	/	/	-	8
April 1979	217	210	7	6	/	/	/	8
April 1980	242	234	8	7	/	/	/	10
Mai 1981	259	251	8	7	/	/	/	10
April 1982	274	265	9	7	/	/	-	12
Juni 1985	311	298	12	10	/	/	-	15
April 1986	327	314	12	11	/	/	-	14
März 1987	361	347	13	11	/	/	-	16
April 1988	328	313	15	12	/	/	/	18
April 1989	360	346	14	11	/	/	-	17
April 1990	380	365	16	13	/	/	/	19
April 1991	422	407	16	13	/	/	-	18
Mai 1992	465	446	19	16	/	/	/	25
April 1993	507	483	24	19	/	/	/	34
Deutschland								
April 1991	430	414	16	14	/	/	-	19
Mai 1992	472	452	20	16	/	/	/	26
April 1993	516	491	25	20	/	/	/	35
Verheiratet zusammenlebend								
Früheres Bundesgebiet								
April 1972	568	229	338	161	106	49	23	626
Mai 1973	633	251	382	178	123	56	25	707
April 1974	821	289	532	248	174	70	40	996
Mai 1975	860	265	595	258	207	84	46	1 142
Mai 1976	829	232	597	246	214	88	49	1 166
April 1977	843	224	619	254	220	94	52	1 215
April 1978	865	218	647	248	243	98	58	1 288
April 1979	876	204	672	235	254	118	65	1 389
April 1980	925	217	708	251	258	122	77	1 482
Mai 1981	980	221	758	254	281	132	92	1 631
April 1982	1 018	225	793	258	305	133	98	1 713
Juni 1985	1 015	248	767	264	290	141	72	1 601
April 1986	1 023	248	775	268	293	139	75	1 616
März 1987	1 069	255	814	282	306	143	83	1 706
April 1988	979	240	739	250	283	132	75	1 554
April 1989	1 075	265	810	281	311	140	78	1 679
April 1990	1 172	293	879	315	331	146	87	1 820
April 1991	1 267	308	959	342	363	162	92	1 981
Mai 1992	1 388	343	1 045	378	404	176	87	2 119
April 1993	1 492	377	1 115	413	426	184	91	2 234
Deutschland								
April 1991	1 289	317	972	348	369	163	92	2 003
Mai 1992	1 414	355	1 059	386	410	176	87	2 140
April 1993	1 525	391	1 134	424	433	185	91	2 262

*) Ergebnis des Mikrozensus (1975 aus der EG-Arbeitskräftestichprobe). - Bevölkerung in Privathaushalten. -
Ab 1988 Bevölkerung am Familienwohnsitz.

¹) Einschl. Ledige, die Kinder in einer Familie sind.

7 Lange Reihen

7.28 Ausländische Frauen im Alter von 15 Jahren und mehr nach Zahl der Kinder und Familienstand ab 1972*)
1 000

Zeitpunkt	Insgesamt	Ohne Kinder	Mit ... Kind(ern)					Kinder
			zusammen	1	2	3	4 und mehr	
Verheiratet getrenntlebend								
Früheres Bundesgebiet								
April 1972	26	18	8	5	/	/	/	12
Mai 1973	26	18	9	/	/	/	/	14
April 1974	31	22	9	6	/	/	/	14
Mai 1975	32	21	11	/	/	/	/	16
Mai 1976	30	18	12	7	/	/	/	20
April 1977	27	16	11	6	/	/	/	18
April 1978	28	19	9	/	/	/	/	16
April 1979	30	21	9	/	/	/	/	16
April 1980	33	22	11	6	/	/	/	19
Mai 1981	32	21	11	6	/	/	/	19
April 1982	40	26	14	7	/	/	/	28
Juni 1985	44	24	19	11	6	/	/	33
April 1986	45	27	19	11	6	/	/	29
März 1987	47	27	21	10	9	/	/	34
April 1988	42	26	17	8	6	/	/	28
April 1989	40	24	16	9	6	/	/	27
April 1990	50	29	22	11	8	/	/	36
April 1991	52	31	21	11	7	/	/	36
Mai 1992	55	32	23	12	7	/	/	42
April 1993	66	34	32	17	10	/	/	53
Deutschland								
April 1991	53	32	21	11	7	/	/	36
Mai 1992	56	33	23	12	7	/	/	42
April 1993	68	36	33	18	10	/	/	54
Verwitwet								
Früheres Bundesgebiet								
April 1972	33	25	9	5	/	/	/	14
Mai 1973	33	24	9	5	/	/	/	14
April 1974	36	29	7	/	/	/	/	12
Mai 1975	35	27	/	/	/	/	/	14
Mai 1976	37	31	6	/	/	/	/	11
April 1977	39	31	8	/	/	/	/	13
April 1978	40	30	10	5	/	/	/	18
April 1979	42	32	9	/	/	/	/	16
April 1980	43	33	10	5	/	/	/	17
Mai 1981	44	35	10	/	/	/	/	18
April 1982	48	36	11	6	/	/	/	20
Juni 1985	58	44	13	7	/	/	/	23
April 1986	68	49	19	11	5	/	/	33
März 1987	61	44	18	9	5	/	/	31
April 1988	58	43	16	9	/	/	/	26
April 1989	59	43	16	9	/	/	/	27
April 1990	62	45	17	10	/	/	/	29
April 1991	70	49	21	12	6	/	/	34
Mai 1992	80	58	23	13	6	/	/	39
April 1993	80	57	23	12	7	/	/	41
Deutschland								
April 1991	73	51	21	13	6	/	/	34
Mai 1992	83	60	23	13	6	/	/	40
April 1993	82	58	24	13	7	/	/	43

*) Ergebnis des Mikrozensus (1975 aus der EG-Arbeitskräfteerhebung). - Bevölkerung in Privathaushalten. -
Ab 1988 Bevölkerung am Familienwohnsitz.

*) Einschl. Ledige, die Kinder in einer Familie sind.

7 Lange Reihen

7.28 Ausländische Frauen im Alter von 15 Jahren und mehr nach Zahl der Kinder und Familienstand ab 1972*)

1 000

Zeitpunkt	Insgesamt	Ohne Kinder	Mit ... Kind(ern)					Kinder
			zusammen	1	2	3	4 und mehr	
Geschieden								
Früheres Bundesgebiet								
April 1972	18	12	6	/	/	/	/	9
Mai 1973	18	11	8	/	/	/	/	12
April 1974	23	15	8	6	/	/	/	11
Mai 1975	28	17	11	/	/	/	/	16
Mai 1976	29	18	11	7	/	/	/	16
April 1977	29	16	13	8	/	/	/	20
April 1978	31	19	13	8	/	/	/	20
April 1979	33	20	13	8	/	/	/	19
April 1980	35	21	14	9	/	/	/	21
Mai 1981	44	25	19	12	/	/	/	29
April 1982	42	25	17	11	/	/	/	27
Juni 1985	56	30	26	15	8	/	/	39
April 1986	61	34	26	16	8	/	/	42
März 1987	61	37	25	15	8	/	/	38
April 1988	56	31	24	15	7	/	/	36
April 1989	65	36	29	18	8	/	/	43
April 1990	71	39	32	20	9	/	/	46
April 1991	75	39	36	22	11	/	/	55
Mai 1992	84	46	38	25	11	/	/	55
April 1993	94	49	45	28	13	/	/	69
Deutschland								
April 1991	79	41	38	23	12	/	/	58
Mai 1992	88	47	40	26	12	/	/	57
April 1993	99	52	46	28	13	/	/	71
Insgesamt								
Früheres Bundesgebiet								
April 1972	798	433	365	178	112	51	24	666
Mai 1973	866	456	411	196	131	58	26	753
April 1974	1 102	540	563	269	181	72	41	1 040
Mai 1975	1 144	512	632	284	215	85	48	1 195
Mai 1976	1 119	487	632	269	222	90	51	1 220
April 1977	1 136	479	658	278	229	97	54	1 274
April 1978	1 166	481	685	271	253	102	59	1 350
April 1979	1 197	487	710	258	264	121	67	1 448
April 1980	1 279	528	751	278	268	125	80	1 550
Mai 1981	1 359	553	806	284	291	137	94	1 708
April 1982	1 421	577	844	288	317	138	101	1 799
Juni 1985	1 482	645	838	307	310	145	76	1 711
April 1986	1 524	672	852	316	314	144	79	1 734
März 1987	1 599	709	890	327	329	150	85	1 826
April 1988	1 462	652	811	295	302	137	77	1 663
April 1989	1 600	714	885	329	332	145	80	1 793
April 1990	1 735	770	965	370	354	151	90	1 950
April 1991	1 886	834	1 053	400	389	169	95	2 124
Mai 1992	2 072	924	1 148	443	431	183	91	2 278
April 1993	2 238	999	1 238	489	459	194	97	2 431
Deutschland								
April 1991	1 923	855	1 068	408	396	170	95	2 150
Mai 1992	2 113	947	1 166	454	438	184	91	2 305
April 1993	2 289	1 028	1 261	503	466	195	97	2 464

*) Ergebnis des Mikrozensus (1975 aus der EG-Arbeitskräfteerhebung). - Bevölkerung in Privathaushalten. -

Ab 1988 Bevölkerung am Familienwohnsitz.

†) Einschl. Ledige, die Kinder in einer Familie sind.

7 Lange Reihen
7.29 Frauen im Alter von 16 Jahren und mehr nach Familienstand und Altersgruppen
der Kinder in der Familie ab 1972*)
1 000

Zeitpunkt		Ins- gesamt	Verheiratet zusammen- lebend	Allein- stehend ohne Kinder/ allein- erziehend	Davon			
					ledig	ver- heiratet getrennt- lebend	ver- witwet	ge- schieden
Insgesamt								
Früheres Bundesgebiet								
April 1972		24 991	15 145	9 846	4 480	218	4 414	733
Mai 1973		25 218	15 184	10 034	4 585	216	4 470	763
April 1974		25 424	15 281	10 143	4 713	200	4 433	797
Mai 1975		25 573	15 344	10 229	4 834	202	4 385	808
Mai 1976		25 681	15 188	10 493	4 995	201	4 423	875
April 1977		25 830	15 169	10 661	5 141	197	4 420	903
April 1978		26 046	15 093	10 954	5 331	252	4 455	916
April 1979		26 174	15 019	11 156	5 420	266	4 523	947
April 1980		26 522	15 064	11 458	5 712	298	4 492	956
Mai 1981		26 758	15 016	11 743	5 900	313	4 515	1 015
April 1982		26 991	15 019	11 972	6 078	342	4 494	1 058
Juni 1985		27 476	14 943	12 533	6 358	374	4 564	1 239
April 1986		27 539	14 810	12 730	6 526	383	4 550	1 270
März 1987		27 641	14 803	12 839	6 613	395	4 520	1 311
April 1988		27 131	14 678	12 454	6 265	359	4 476	1 354
April 1989		27 211	14 811	12 399	6 218	343	4 471	1 367
April 1990		27 640	15 302	12 338	6 250	366	4 318	1 404
April 1991		27 921	15 517	12 405	6 267	376	4 335	1 426
Mai 1992		28 183	15 712	12 471	6 271	403	4 343	1 455
April 1993		28 397	15 836	12 561	6 307	424	4 329	1 502
Deutschland								
April 1991		34 672	19 492	15 180	7 465	411	5 341	1 964
Mai 1992		34 879	19 633	15 246	7 485	440	5 334	1 987
April 1993		35 107	19 704	15 403	7 568	470	5 335	2 031
ohne Kinder								
Früheres Bundesgebiet								
April 1972		14 179	5 607	8 572	4 360	146	3 638	429
Mai 1973		14 371	5 633	8 738	4 465	140	3 697	436
April 1974		14 678	5 803	8 875	4 594	131	3 688	463
Mai 1975		14 825	5 853	8 973	4 719	138	3 662	454
Mai 1976		15 049	5 808	9 241	4 879	131	3 728	504
April 1977		15 187	5 795	9 392	5 019	132	3 730	510
April 1978		15 418	5 771	9 647	5 206	157	3 763	522
April 1979		15 638	5 793	9 845	5 292	159	3 849	545
April 1980		16 022	5 882	10 140	5 583	174	3 832	552
Mai 1981		16 250	5 865	10 385	5 766	174	3 861	584
April 1982		16 499	5 916	10 583	5 930	196	3 848	609
Juni 1985		17 267	6 223	11 044	6 171	216	3 927	731
April 1986		17 316	6 139	11 176	6 319	222	3 904	732
März 1987		17 445	6 182	11 264	6 394	232	3 882	756
April 1988		17 113	6 222	10 890	6 030	201	3 864	795
April 1989		17 165	6 321	10 844	5 980	197	3 863	805
April 1990		17 332	6 525	10 807	5 995	208	3 758	847
April 1991		17 559	6 706	10 853	5 993	213	3 791	857
Mai 1992		17 763	6 890	10 873	5 975	227	3 800	871
April 1993		17 978	7 037	10 940	5 987	239	3 798	917
Deutschland								
April 1991		21 429	8 394	13 035	6 987	232	4 689	1 128
Mai 1992		21 656	8 601	13 055	6 980	242	4 682	1 152
April 1993		21 933	8 755	13 178	7 029	256	4 692	1 200
mit Kindern (ohne Altersbegrenzung)								
Früheres Bundesgebiet								
April 1972		10 812	9 538	1 274	120	73	777	305
Mai 1973		10 847	9 551	1 296	120	76	773	327
April 1974		10 746	9 478	1 268	120	70	745	333
Mai 1975		10 747	9 491	1 256	115	64	724	353
Mai 1976		10 632	9 380	1 252	116	70	695	371
April 1977		10 643	9 375	1 268	121	65	689	392
April 1978		10 628	9 321	1 307	126	95	692	394
April 1979		10 537	9 226	1 311	128	107	674	402
April 1980		10 500	9 182	1 318	129	124	660	404
Mai 1981		10 509	9 152	1 358	133	139	654	432
April 1982		10 492	9 103	1 389	148	147	646	449
Juni 1985		10 208	8 719	1 489	186	158	637	508
April 1986		10 224	8 670	1 554	208	161	646	539
März 1987		10 196	8 621	1 575	219	163	638	556
April 1988		10 019	8 455	1 564	235	158	611	559
April 1989		10 046	8 491	1 555	238	147	608	562
April 1990		10 308	8 778	1 530	255	157	560	558
April 1991		10 362	8 810	1 552	275	163	545	569
Mai 1992		10 420	8 822	1 598	296	176	543	583
April 1993		10 419	8 799	1 621	320	185	531	585
Deutschland								
April 1991		13 243	11 098	2 145	478	179	652	835
Mai 1992		13 223	11 032	2 191	505	198	653	835
April 1993		13 174	10 948	2 226	539	214	643	831

*) Ergebnis des Mikrozensus (1975 aus der EG-Arbeitskräfteerhebung). - Bevölkerung in Privathaushalten. - Ab 1988 Bevölkerung am Familienwohnsitz. - Als Alleinerziehende zählen auch Mütter mit volljährigen Kindern.

7 Lange Reihen
7.29 Frauen im Alter von 15 Jahren und mehr nach Familienstand und Altersgruppen
der Kinder in der Familie ab 1972*)
1 000

Zeitpunkt		Ins- gesamt	Verheiratet zusammen- lebend	Allein- stehend ohne Kinder/ allein- erziehend	Davon			
					ledig	ver- heiratet getrennt- lebend	ver- witwet	ge- schieden
mit Kindern unter 6 Jahren								
Früheres Bundesgebiet								
April	1972	4 027	3 846	182	44	25	36	77
Mai	1973	3 760	3 582	177	43	24	33	77
April	1974	3 512	3 340	171	49	19	28	75
Mai	1975	3 287	3 127	159	46	17	22	74
Mai	1976	3 070	2 907	163	47	21	22	74
April	1977	2 916	2 760	156	48	17	19	72
April	1978	2 808	2 650	158	48	28	21	61
April	1979	2 769	2 607	162	52	35	16	59
April	1980	2 681	2 518	163	54	37	16	56
Mai	1981	2 678	2 503	175	59	43	15	58
April	1982	2 690	2 498	192	69	47	14	62
Juni	1985	2 778	2 535	244	102	48	16	78
April	1986	2 777	2 513	264	119	51	13	82
März	1987	2 747	2 482	266	123	50	13	79
April	1988	2 786	2 509	277	128	51	14	84
April	1989	2 879	2 592	287	137	52	13	86
April	1990	3 010	2 711	299	147	53	12	88
April	1991	3 105	2 789	316	157	55	13	92
Mai	1992	3 189	2 866	322	163	61	12	87
April	1993	3 247	2 900	347	178	64	14	91
Deutschland								
April	1991	4 040	3 523	516	288	62	17	150
Mai	1992	4 036	3 514	522	299	71	16	136
April	1993	4 007	3 472	535	308	74	19	133
mit Kindern unter 15 Jahren								
Früheres Bundesgebiet								
April	1972	7 726	7 233	493	84	44	167	199
Mai	1973	7 703	7 189	515	84	47	168	216
April	1974	7 599	7 086	513	87	44	155	226
Mai	1975	7 596	7 083	513	80	42	147	245
Mai	1976	7 441	6 906	535	82	46	145	262
April	1977	7 348	6 804	544	87	43	143	271
April	1978	7 214	6 646	569	87	68	143	270
April	1979	7 101	6 525	576	90	80	136	271
April	1980	6 875	6 305	570	92	93	127	258
Mai	1981	6 717	6 133	584	96	101	116	270
April	1982	6 503	5 914	589	109	103	107	269
Juni	1985	5 778	5 181	596	142	101	85	268
April	1986	5 716	5 075	642	166	107	83	286
März	1987	5 579	4 947	632	174	104	73	281
April	1988	5 530	4 888	643	185	105	69	284
April	1989	5 640	4 992	648	192	100	67	290
April	1990	5 903	5 232	672	209	109	62	292
April	1991	6 024	5 321	703	228	110	60	305
Mai	1992	6 128	5 391	738	244	122	57	315
April	1993	6 225	5 446	780	268	133	59	319
Deutschland								
April	1991	7 996	6 904	1 093	412	124	77	480
Mai	1992	8 038	6 909	1 129	435	140	76	478
April	1993	8 064	6 889	1 175	467	157	81	470
mit Kindern unter 18 Jahren								
Früheres Bundesgebiet								
April	1972	8 654	8 039	614	93	51	239	231
Mai	1973	8 645	8 008	637	94	55	238	249
April	1974	8 592	7 956	637	96	53	224	264
Mai	1975	8 610	7 970	640	88	49	222	281
Mai	1976	8 499	7 830	669	93	54	217	306
April	1977	8 453	7 772	681	97	50	214	320
April	1978	8 371	7 659	712	99	78	214	321
April	1979	8 284	7 562	722	102	91	207	323
April	1980	8 165	7 437	728	103	105	203	317
Mai	1981	8 087	7 323	764	109	119	197	340
April	1982	7 949	7 166	783	121	123	186	353
Juni	1985	7 270	6 466	805	156	127	151	370
April	1986	7 107	6 273	833	177	128	145	384
März	1987	6 879	6 056	823	186	125	131	381
April	1988	6 672	5 856	816	197	122	124	373
April	1989	6 692	5 888	804	202	114	115	373
April	1990	6 908	6 098	810	219	125	99	367
April	1991	6 982	6 141	841	239	126	97	380
Mai	1992	7 070	6 192	878	256	137	94	390
April	1993	7 153	6 238	915	281	149	94	391
Deutschland								
April	1991	9 198	7 927	1 271	428	140	120	583
Mai	1992	9 233	7 924	1 309	451	157	119	582
April	1993	9 267	7 907	1 359	486	175	122	577

*) Ergebnis des Mikrozensus (1975 aus der EG-Arbeitskräfteerhebung). -
 Bevölkerung in Privathaushalten. - Ab 1988 Bevölkerung am Familienwohnsitz. -
 Als Alleinerziehende zählen auch Mütter mit volljährigen Kindern.

7 Lange Reihen
7.30 Frauen im Alter von 15 bis unter 65 Jahren nach Familienstand und Altersgruppen
der Kinder in der Familie ab 1972*)
1 000

Zeitpunkt	Insgesamt	Verheiratet zusammen- lebend	Allein- stehend ohne Kinder/ allein- erziehend	Davon			
				ledig	verheiratet getrennt- lebend	verwitwet	geschieden
Insgesamt							
Früheres Bundesgebiet							
April 1972	20 068	13 547	6 522	4 011	187	1 712	612
Mai 1973	20 094	13 533	6 562	4 102	181	1 645	633
April 1974	20 169	13 582	6 607	4 218	169	1 561	660
Mai 1975	20 249	13 588	6 662	4 325	165	1 496	676
Mai 1976	20 229	13 424	6 805	4 485	166	1 436	719
April 1977	20 285	13 381	6 904	4 632	163	1 366	744
April 1978	20 364	13 288	7 076	4 816	212	1 303	746
April 1979	20 408	13 200	7 208	4 920	232	1 275	780
April 1980	20 573	13 162	7 411	5 208	260	1 161	782
Mai 1981	20 858	13 174	7 684	5 405	278	1 165	837
April 1982	21 151	13 206	7 945	5 595	300	1 170	881
Juni 1985	21 704	13 198	8 506	5 906	336	1 213	1 051
April 1986	21 667	13 029	8 638	6 058	348	1 158	1 074
März 1987	21 628	12 953	8 675	6 136	351	1 089	1 099
April 1988	21 088	12 783	8 305	5 790	324	1 055	1 136
April 1989	21 107	12 884	8 223	5 745	307	1 021	1 150
April 1990	21 616	13 361	8 255	5 775	327	972	1 182
April 1991	21 732	13 475	8 257	5 775	331	949	1 201
Mai 1992	21 880	13 578	8 302	5 778	358	940	1 226
April 1993	22 021	13 636	8 384	5 817	372	924	1 271
Deutschland							
April 1991	27 120	17 039	10 081	6 882	362	1 184	1 653
Mai 1992	27 193	17 065	10 127	6 901	391	1 170	1 685
April 1993	27 323	17 058	10 265	6 985	415	1 159	1 706
ohne Kinder							
Früheres Bundesgebiet							
April 1972	9 692	4 170	5 522	3 896	118	1 190	318
Mai 1973	9 696	4 149	5 547	3 986	110	1 135	317
April 1974	9 864	4 247	5 617	4 102	103	1 077	335
Mai 1975	9 923	4 253	5 671	4 214	104	1 022	330
Mai 1976	10 024	4 205	5 819	4 374	100	990	356
April 1977	10 075	4 163	5 911	4 517	101	932	362
April 1978	10 175	4 128	6 047	4 696	120	871	361
April 1979	10 294	4 123	6 170	4 798	128	855	389
April 1980	10 495	4 131	6 364	5 085	141	751	388
Mai 1981	10 756	4 166	6 589	5 278	143	753	415
April 1982	11 055	4 242	6 813	5 453	158	761	441
Juni 1985	11 881	4 610	7 271	5 725	181	810	555
April 1986	11 849	4 501	7 348	5 856	189	755	548
März 1987	11 859	4 483	7 376	5 922	192	705	557
April 1988	11 479	4 476	7 003	5 562	168	685	588
April 1989	11 483	4 548	6 935	5 514	164	658	600
April 1990	11 726	4 749	6 977	5 527	172	641	637
April 1991	11 791	4 839	6 952	5 508	172	628	645
Mai 1992	11 896	4 943	6 953	5 491	184	622	656
April 1993	12 033	5 025	7 008	5 504	192	614	698
Deutschland							
April 1991	14 367	6 137	8 229	6 413	186	798	833
Mai 1992	14 480	6 242	8 236	6 406	196	788	848
April 1993	14 656	6 320	8 336	6 455	206	781	893
mit Kindern (ohne Altersbegrenzung)							
Früheres Bundesgebiet							
April 1972	10 377	9 377	1 000	115	69	521	294
Mai 1973	10 399	9 384	1 015	116	71	510	317
April 1974	10 305	9 315	990	116	66	484	324
Mai 1975	10 326	9 335	991	111	61	474	346
Mai 1976	10 205	9 218	986	111	66	446	363
April 1977	10 211	9 218	983	115	62	434	362
April 1978	10 189	9 160	1 029	120	92	432	385
April 1979	10 114	9 077	1 037	123	104	420	391
April 1980	10 077	9 031	1 047	123	120	410	394
Mai 1981	10 102	9 006	1 096	127	135	412	422
April 1982	10 097	8 964	1 133	142	142	409	440
Juni 1985	9 823	8 588	1 235	181	155	403	496
April 1986	9 819	8 529	1 290	202	158	404	526
März 1987	9 770	8 471	1 299	214	160	383	543
April 1988	9 608	8 306	1 302	229	155	370	548
April 1989	9 625	8 336	1 289	232	144	363	551
April 1990	9 890	8 612	1 278	248	155	331	545
April 1991	9 941	8 635	1 306	268	160	321	557
Mai 1992	9 984	8 636	1 349	268	173	318	570
April 1993	9 987	8 612	1 376	313	180	310	573
Deutschland							
April 1991	12 753	10 902	1 851	469	176	386	820
Mai 1992	12 712	10 823	1 889	495	195	362	818
April 1993	12 667	10 738	1 929	530	209	378	813

*) Ergebnis des Mikrozensus (1975 aus der EG-Arbeitskräfteerhebung). - Bevölkerung in Privathaushalten. -
Ab 1988 Bevölkerung am Familienwohnsitz. - Als Alleinerziehende zählen auch Mütter mit volljährigen Kindern.

7 Lange Reihen
7.30 Frauen im Alter von 15 bis unter 65 Jahren nach Familienstand und Altersgruppen
der Kinder in der Familie ab 1972*)
1 000

Zeitpunkt	Insgesamt	Verheiratet zusammen- lebend	Allein- stehend ohne Kinder/ allein- erziehend	Davon			
				ledig	verheiratet getrennt- lebend	verwitwet	geschieden

mit Kindern unter 6 Jahren							
Früheres Bundesgebiet							
April 1972	4 022	3 843	178	44	25	33	76
Mai 1973	3 756	3 581	175	43	24	31	77
April 1974	3 509	3 339	170	49	19	27	75
Mai 1975	3 284	3 126	158	46	17	21	74
Mai 1976	3 067	2 906	162	47	21	21	73
April 1977	2 914	2 759	155	48	17	19	72
April 1978	2 806	2 649	156	48	28	20	61
April 1979	2 766	2 606	161	52	35	15	59
April 1980	2 679	2 517	162	54	37	15	56
Mai 1981	2 676	2 502	175	59	43	15	58
April 1982	2 688	2 497	191	69	47	13	62
Juni 1985	2 776	2 534	243	102	48	15	78
April 1986	2 776	2 512	264	119	51	12	82
März 1987	2 748	2 481	265	123	50	13	79
April 1988	2 785	2 508	276	128	51	14	84
April 1989	2 878	2 582	286	137	52	12	86
April 1990	3 009	2 710	298	147	53	12	88
April 1991	3 104	2 788	315	157	55	12	92
Mai 1992	3 187	2 865	322	163	61	12	87
April 1993	3 246	2 900	347	178	64	13	91
Deutschland							
April 1991	4 038	3 523	515	288	82	18	150
Mai 1992	4 034	3 513	522	299	71	16	136
April 1993	4 005	3 471	534	308	74	19	133

mit Kindern unter 15 Jahren							
Früheres Bundesgebiet							
April 1972	7 705	7 224	481	83	44	158	198
Mai 1973	7 681	7 179	503	84	47	158	215
April 1974	7 581	7 077	504	87	44	148	225
Mai 1975	7 582	7 076	506	80	41	141	244
Mai 1976	7 426	6 899	527	82	46	138	262
April 1977	7 334	6 798	536	87	43	136	271
April 1978	7 200	6 640	560	87	68	136	269
April 1979	7 087	6 518	569	90	80	129	270
April 1980	6 861	6 299	562	92	93	120	257
Mai 1981	6 707	6 129	578	96	101	111	270
April 1982	6 493	5 911	583	109	103	102	269
Juni 1985	5 769	5 178	591	142	101	81	268
April 1986	5 708	5 071	637	165	107	79	286
März 1987	5 571	4 944	628	174	104	69	280
April 1988	5 524	4 884	640	185	105	67	283
April 1989	5 634	4 989	645	191	100	64	290
April 1990	5 897	5 228	669	209	109	59	292
April 1991	6 018	5 318	700	228	110	58	304
Mai 1992	6 121	5 386	735	244	122	54	315
April 1993	6 219	5 442	778	268	133	57	319
Deutschland							
April 1991	7 989	6 900	1 089	412	124	73	480
Mai 1992	8 029	6 904	1 125	435	140	72	478
April 1993	8 056	6 885	1 172	467	157	79	470

mit Kindern unter 18 Jahren							
Früheres Bundesgebiet							
April 1972	8 623	8 026	597	93	51	224	230
Mai 1973	8 615	7 994	621	94	55	225	248
April 1974	8 566	7 943	623	96	52	212	263
Mai 1975	8 587	7 959	628	88	48	212	280
Mai 1976	8 474	7 819	656	93	53	205	305
April 1977	8 430	7 762	668	97	49	203	320
April 1978	8 348	7 651	697	99	77	201	320
April 1979	8 262	7 553	708	102	91	194	322
April 1980	8 144	7 428	716	103	105	192	316
Mai 1981	8 069	7 316	753	109	119	186	340
April 1982	7 931	7 159	771	121	122	176	352
Juni 1985	7 257	6 460	796	156	127	144	370
April 1986	7 092	6 267	825	176	128	138	383
März 1987	6 885	6 050	815	186	125	124	380
April 1988	6 680	5 850	810	197	122	119	373
April 1989	6 682	5 884	798	202	114	110	373
April 1990	6 898	6 093	805	219	125	95	366
April 1991	6 971	6 135	836	239	126	92	380
Mai 1992	7 058	6 186	872	256	137	89	360
April 1993	7 143	6 233	910	281	149	90	391
Deutschland							
April 1991	9 186	7 922	1 264	428	140	114	582
Mai 1992	9 220	7 917	1 302	451	157	113	582
April 1993	9 255	7 901	1 354	486	174	117	577

*) Ergebnis des Mikrozensus (1975 aus der EG-Arbeitskräfteerhebung). - Bevölkerung in Privathaushalten. -
Ab 1988 Bevölkerung am Familienwohnsitz. - Als Alleinerziehende zählen auch Mütter mit volljährigen Kindern.

7 Lange Reihen
7.31 Erwerbstätige Frauen im Alter von 15 bis unter 65 Jahren nach Familienstand und Altersgruppen
der Kinder in der Familie ab 1972*)
1 000

Zeitpunkt	Insgesamt	Verheiratet zusammen- lebend	Allein- stehend ohne Kinder / allein- erziehend	Davon			
				ledig	verheiratet getrennt- lebend	verwitwet	geschieden
Insgesamt							
Früheres Bundesgebiet							
April 1972	9 404	5 513	3 891	2 794	127	513	457
Mai 1973	9 580	5 713	3 847	2 752	122	501	472
April 1974	9 517	5 725	3 792	2 720	115	475	483
Mai 1975	9 387	5 697	3 690	2 654	108	451	477
Mai 1976	9 321	5 637	3 684	2 648	105	426	506
April 1977	9 430	5 693	3 737	2 702	102	413	521
April 1978	9 490	5 653	3 837	2 781	132	406	519
April 1979	9 673	5 668	4 005	2 905	145	399	557
April 1980	9 915	5 803	4 112	3 000	168	383	562
Mai 1981	10 022	5 830	4 192	3 050	177	377	588
April 1982	10 037	5 817	4 220	3 059	186	371	604
Juni 1985	10 227	5 634	4 593	3 333	200	356	704
April 1986	10 406	5 638	4 767	3 502	214	346	705
März 1987	10 557	5 638	4 919	3 642	209	331	736
April 1988	10 468	5 633	4 835	3 558	201	316	760
April 1989	10 656	5 762	4 895	3 613	188	314	779
April 1990	11 654	6 550	5 104	3 711	211	343	839
April 1991	11 895	6 751	5 145	3 708	219	344	873
Mai 1992	12 189	6 974	5 215	3 741	236	345	893
April 1993	12 105	6 929	5 175	3 695	237	335	908
Deutschland							
April 1991	15 499	9 262	6 236	4 363	239	431	1 203
Mai 1992	15 264	9 083	6 180	4 350	258	409	1 165
April 1993	15 043	8 935	6 108	4 290	264	396	1 159
ohne Kinder							
Früheres Bundesgebiet							
April 1972	5 279	1 955	3 324	2 696	84	309	235
Mai 1973	5 272	2 011	3 261	2 655	78	294	235
April 1974	5 268	2 047	3 221	2 627	72	277	246
Mai 1975	5 151	2 019	3 132	2 568	69	262	233
Mai 1976	5 125	1 993	3 132	2 563	66	249	253
April 1977	5 165	1 989	3 176	2 613	67	237	260
April 1978	5 247	1 987	3 260	2 691	80	234	254
April 1979	5 390	1 987	3 403	2 817	86	225	277
April 1980	5 533	2 037	3 496	2 911	98	211	275
Mai 1981	5 591	2 034	3 557	2 961	98	204	293
April 1982	5 577	2 008	3 570	2 964	104	202	299
Juni 1985	5 995	2 088	3 907	3 228	115	195	370
April 1986	6 120	2 075	4 046	3 382	126	182	356
März 1987	6 264	2 077	4 187	3 516	121	176	373
April 1988	6 191	2 095	4 096	3 423	112	168	393
April 1989	6 305	2 150	4 155	3 479	109	165	402
April 1990	6 691	2 374	4 317	3 580	117	188	451
April 1991	6 779	2 460	4 319	3 542	118	194	465
Mai 1992	6 879	2 531	4 348	3 559	128	192	469
April 1993	6 876	2 562	4 315	3 505	129	191	490
Deutschland							
April 1991	8 115	3 136	4 979	4 033	126	242	578
Mai 1992	8 022	3 082	4 940	4 021	134	223	561
April 1993	7 974	3 080	4 894	3 963	136	220	575
mit Kindern (ohne Altersbegrenzung)							
Früheres Bundesgebiet							
April 1972	4 125	3 558	567	98	43	204	222
Mai 1973	4 288	3 702	586	98	44	208	237
April 1974	4 249	3 679	571	93	43	197	237
Mai 1975	4 236	3 678	559	87	39	189	243
Mai 1976	4 195	3 644	552	84	38	176	253
April 1977	4 265	3 704	561	88	35	176	261
April 1978	4 244	3 666	578	90	51	172	265
April 1979	4 283	3 682	601	88	59	174	280
April 1980	4 382	3 766	616	88	70	172	286
Mai 1981	4 431	3 796	636	89	79	173	295
April 1982	4 459	3 810	650	94	82	169	305
Juni 1985	4 232	3 546	686	105	85	161	335
April 1986	4 285	3 564	722	120	88	165	350
März 1987	4 293	3 561	732	125	88	155	364
April 1988	4 278	3 538	740	135	89	149	368
April 1989	4 351	3 612	740	134	79	149	377
April 1990	4 963	4 176	787	150	94	155	388
April 1991	5 116	4 291	826	166	101	150	409
Mai 1992	5 310	4 443	867	183	107	153	424
April 1993	5 228	4 368	861	191	108	145	418
Deutschland							
April 1991	7 384	6 127	1 257	330	113	189	625
Mai 1992	7 242	6 001	1 241	329	122	186	603
April 1993	7 069	5 855	1 215	327	128	176	584

*) Ergebnis des Mikrozensus (1975 aus der EG-Arbeitskräfteerhebung). - Bevölkerung in Privathaushalten. -
Ab 1988 Bevölkerung am Familienwohnsitz. - Als Alleinerziehende zählen auch Mütter mit volljährigen Kindern.

7 Lange Reihen
7.31 Erwerbstätige Frauen im Alter von 15 bis unter 65 Jahren nach Familienstand und Altersgruppen
der Kinder in der Familie ab 1972*)
1 000

Zeitpunkt	Insgesamt	Verheiratet zusammen- lebend	Allein- stehend ohne Kinder / allein- erziehend	Davon			
				ledig	verheiratet getrennt- lebend	verwitwet	geschieden
mit Kindern unter 6 Jahren							
Früheres Bundesgebiet							
April 1972	1 363	1 251	112	37	15	11	49
Mai 1973	1 322	1 216	108	35	13	11	47
April 1974	1 223	1 123	100	37	11	9	42
Mai 1975	1 117	1 029	89	31	11	/	39
Mai 1976	1 043	957	85	30	11	7	38
April 1977	1 006	928	81	32	8	5	35
April 1978	964	885	79	29	13	6	31
April 1979	960	881	80	30	15	5	30
April 1980	965	884	81	31	17	5	28
Mai 1981	974	891	83	33	18	5	27
April 1982	978	891	87	36	20	/	27
Juni 1985	972	867	105	48	19	/	35
April 1986	985	865	120	59	21	/	37
März 1987	978	859	119	59	21	/	36
April 1988	980	860	120	61	20	/	36
April 1989	1 044	914	130	66	22	/	39
April 1990	1 236	1 090	148	76	24	/	43
April 1991	1 283	1 123	160	83	27	6	44
Mai 1992	1 373	1 211	163	86	29	6	42
April 1993	1 350	1 180	170	91	28	5	45
Deutschland							
April 1991	2 024	1 704	320	188	33	9	91
Mai 1992	1 953	1 655	298	180	35	8	75
April 1993	1 837	1 555	282	168	34	8	72
mit Kindern unter 15 Jahren							
Früheres Bundesgebiet							
April 1972	2 990	2 677	313	71	27	69	146
Mai 1973	3 091	2 768	323	71	27	69	156
April 1974	3 054	2 732	322	69	28	67	159
Mai 1975	3 028	2 711	317	61	27	63	167
Mai 1976	2 972	2 654	318	61	28	57	175
April 1977	2 979	2 657	322	64	24	57	177
April 1978	2 913	2 582	331	64	37	55	176
April 1979	2 910	2 570	341	62	43	54	183
April 1980	2 905	2 560	345	62	52	52	179
Mai 1981	2 860	2 513	347	63	58	50	178
April 1982	2 771	2 433	339	68	56	44	172
Juni 1985	2 342	2 025	317	76	49	35	158
April 1986	2 352	2 005	347	91	55	32	169
März 1987	2 325	1 980	345	95	52	29	169
April 1988	2 325	1 973	351	103	54	29	166
April 1989	2 422	2 081	361	105	51	29	176
April 1990	2 867	2 485	402	121	61	32	188
April 1991	3 008	2 573	435	136	66	30	203
Mai 1992	3 177	2 712	466	148	71	31	216
April 1993	3 159	2 681	478	156	76	32	214
Deutschland							
April 1991	4 648	3 889	758	287	76	43	351
Mai 1992	4 580	3 832	748	284	83	45	336
April 1993	4 465	3 726	739	281	92	46	320
mit Kindern unter 18 Jahren							
Früheres Bundesgebiet							
April 1972	3 425	3 039	386	80	33	103	171
Mai 1973	3 540	3 143	396	79	33	102	182
April 1974	3 531	3 135	396	77	34	97	189
Mai 1975	3 508	3 118	389	68	31	95	195
Mai 1976	3 477	3 078	398	69	30	90	209
April 1977	3 520	3 115	405	73	28	89	216
April 1978	3 476	3 059	417	73	43	84	217
April 1979	3 498	3 065	434	72	52	85	225
April 1980	3 545	3 101	445	73	61	86	225
Mai 1981	3 549	3 085	464	74	68	87	235
April 1982	3 506	3 039	467	78	69	81	240
Juni 1985	3 105	2 644	460	88	68	66	239
April 1986	3 061	2 586	475	100	70	61	244
März 1987	2 978	2 509	469	103	67	55	243
April 1988	2 912	2 442	469	113	65	55	236
April 1989	2 978	2 514	464	114	60	51	239
April 1990	3 447	2 945	501	130	71	53	247
April 1991	3 587	3 049	538	146	77	51	264
Mai 1992	3 771	3 202	569	159	82	51	278
April 1993	3 744	3 167	578	167	87	51	273
Deutschland							
April 1991	5 431	4 537	894	301	89	70	435
Mai 1992	5 365	4 484	881	298	95	68	420
April 1993	5 256	4 382	874	296	105	68	405

*) Ergebnis des Mikrozensus (1975 aus der EG-Arbeitskräfteerhebung). - Bevölkerung in Privathaushalten. -
Ab 1988 Bevölkerung am Familienwohnsitz. - Als Alleinerziehende zählen auch Mütter mit volljährigen Kindern.

7 Lange Reihen
7.32 Erwerbstätigenquoten der Frauen im Alter von 16 bis unter 66 Jahren nach Familienstand und Altersgruppen der Kinder in der Familie ab 1972*)

Zeitpunkt	Insgesamt	Verheiratet zusammen- lebend	Allein- stehend ohne Kinder / allein- erziehend	Davon			
				ledig	verheiratet getrennt- lebend	verwitwet	geschieden
Insgesamt							
Früheres Bundesgebiet							
April 1972	46,9	40,7	59,7	69,7	67,9	30,0	74,6
Mai 1973	47,6	42,2	58,6	67,1	67,2	30,5	74,6
April 1974	47,2	42,2	57,4	64,5	68,3	30,4	73,2
Mai 1975	46,4	41,9	55,4	61,4	65,6	30,2	70,5
Mai 1976	46,1	42,0	54,1	59,0	63,0	29,6	70,4
April 1977	46,5	42,5	54,1	58,3	62,3	30,3	70,0
April 1978	46,6	42,5	54,2	57,7	62,2	31,1	69,6
April 1979	47,4	42,9	55,6	59,0	62,4	31,3	71,3
April 1980	48,2	44,1	55,5	57,6	64,5	33,0	71,6
Mai 1981	48,0	44,3	54,6	56,4	63,6	32,3	70,3
April 1982	47,5	44,0	53,1	54,7	62,1	31,7	68,5
Juni 1985	47,1	42,7	54,0	56,4	59,5	29,3	67,0
April 1986	48,0	43,3	55,2	57,8	61,6	29,9	65,7
März 1987	48,8	43,5	56,7	58,3	59,5	30,4	67,1
April 1988	49,6	44,1	58,2	61,4	62,1	30,0	66,9
April 1989	50,5	44,7	59,5	62,9	61,3	30,7	67,7
April 1990	53,9	49,0	61,8	64,3	64,5	35,3	71,0
April 1991	54,7	50,1	62,3	64,2	66,2	36,3	72,7
Mai 1992	55,7	51,4	62,8	64,7	65,9	36,7	72,9
April 1993	55,0	50,8	61,7	63,5	63,7	36,3	71,4
Deutschland							
April 1991	57,1	54,4	61,9	63,4	66,0	36,4	72,8
Mai 1992	56,1	53,2	61,0	63,0	65,5	34,9	69,9
April 1993	55,1	52,4	59,5	61,4	63,5	34,2	67,9
ohne Kinder							
Früheres Bundesgebiet							
April 1972	54,5	46,9	60,2	69,2	71,3	25,9	74,0
Mai 1973	54,4	48,5	58,8	66,6	71,0	25,9	74,3
April 1974	53,4	48,2	57,3	64,0	70,0	25,7	73,3
Mai 1975	51,9	47,5	55,2	60,9	66,5	25,6	70,6
Mai 1976	51,1	47,4	53,8	58,6	66,5	25,2	71,2
April 1977	51,3	47,8	53,7	57,9	66,7	25,4	71,7
April 1978	51,6	48,1	53,9	57,3	67,1	26,9	70,5
April 1979	52,4	48,2	55,2	58,7	66,7	28,3	71,1
April 1980	52,7	49,3	54,9	57,3	69,7	28,1	71,0
Mai 1981	52,0	48,8	54,0	56,1	68,5	27,1	70,7
April 1982	50,5	47,3	52,4	54,4	66,2	26,5	67,8
Juni 1985	50,5	45,3	53,7	56,4	63,3	24,0	66,6
April 1986	51,7	46,1	55,1	57,8	66,7	24,1	64,9
März 1987	52,8	46,3	56,8	59,4	63,2	25,0	67,1
April 1988	53,9	46,8	58,5	61,5	66,6	24,5	66,8
April 1989	54,9	47,3	59,9	63,1	66,8	25,0	67,0
April 1990	57,1	50,0	61,9	64,4	68,1	29,4	70,8
April 1991	57,5	50,8	62,1	64,3	69,0	30,9	72,1
Mai 1992	57,8	51,2	62,5	64,8	69,6	30,9	71,5
April 1993	57,1	51,0	61,6	63,7	67,4	31,1	70,2
Deutschland							
April 1991	56,5	51,1	60,5	62,9	67,7	30,3	69,4
Mai 1992	55,4	49,4	60,0	62,8	66,3	28,3	66,2
April 1993	54,4	48,7	58,7	61,4	65,9	28,1	64,4
mit Kindern (ohne Altersbegrenzung)							
Früheres Bundesgebiet							
April 1972	39,7	37,9	56,7	85,3	62,1	39,1	75,4
Mai 1973	41,2	39,4	57,8	84,2	61,2	40,7	74,8
April 1974	41,2	39,5	57,6	80,2	65,8	40,7	73,1
Mai 1975	41,0	39,4	56,3	78,3	64,1	40,0	70,4
Mai 1976	41,1	39,5	55,9	76,0	57,9	39,5	69,6
April 1977	41,8	40,2	56,5	76,6	56,7	40,6	68,4
April 1978	41,6	40,0	56,1	74,8	55,8	39,7	68,8
April 1979	42,3	40,6	58,0	71,6	57,1	41,5	71,6
April 1980	43,5	41,7	58,9	71,6	58,3	42,0	72,7
Mai 1981	43,9	42,1	58,0	69,9	58,4	42,0	70,0
April 1982	44,2	42,5	57,4	66,5	57,5	41,3	69,3
Juni 1985	43,1	41,3	55,6	58,1	55,1	40,0	67,4
April 1986	43,6	41,8	56,0	59,3	55,6	40,8	66,5
März 1987	43,9	42,0	56,4	58,6	55,1	40,4	67,1
April 1988	44,5	42,6	58,8	58,9	57,1	40,2	67,1
April 1989	45,2	43,3	57,4	58,0	55,2	41,1	68,4
April 1990	50,2	48,5	61,6	60,7	60,5	46,9	71,2
April 1991	51,5	49,7	63,2	62,1	63,2	46,7	73,3
Mai 1992	53,2	51,5	64,3	63,6	61,9	48,0	74,4
April 1993	52,3	50,7	62,6	60,9	59,7	46,6	73,0
Deutschland							
April 1991	57,9	56,2	67,9	70,4	64,3	49,0	76,2
Mai 1992	57,0	55,4	66,7	66,6	62,7	48,6	73,8
April 1993	55,8	54,5	62,9	61,6	61,2	46,7	71,8

*) Ergebnisse des Mikrozensus (1975 aus der EG-Arbeitskräfteerhebung). - Bevölkerung in Privathaushalten. -
 Ab 1988 Bevölkerung am Familienwohnsitz. - Erwerbstätigenquoten: in Prozent der Frauen entsprechender
 Familienstandes und entsprechender Altersgruppe der Kinder in der Familie. - Als Alleinerziehende zählen
 auch Mütter mit volljährigen Kindern.

7 Lange Reihen
7.32 Erwerbstätigenquoten der Frauen im Alter von 16 bis unter 66 Jahren nach Familienstand und Altersgruppen der Kinder in der Familie ab 1972*)

Zeitpunkt	Insgesamt	Verheiratet zusammen- lebend	Allein- stehend ohne Kinder / allein- erziehend	Davon			
				ledig	verheiratet getrennt- lebend	verwitwet	geschieden
mit Kindern unter 6 Jahren							
Früheres Bundesgebiet							
April 1972	33,9	32,5	62,9	84,4	58,7	32,1	64,7
Mai 1973	35,2	34,0	60,6	82,1	53,6	35,3	60,9
April 1974	34,8	33,6	58,7	75,7	58,6	34,9	56,1
Mai 1975	34,0	32,9	56,1	67,8	62,4	/	52,2
Mai 1976	34,0	32,9	52,8	63,8	52,2	32,2	51,8
April 1977	34,5	33,6	51,9	66,1	50,9	28,1	48,7
April 1978	34,3	33,4	50,6	61,3	45,3	31,7	50,7
April 1979	34,7	33,8	49,5	57,3	43,6	33,1	50,3
April 1980	36,0	35,1	50,0	58,3	44,7	35,1	49,8
Mai 1981	36,4	35,6	47,6	55,9	40,6	36,5	47,0
April 1982	36,4	35,7	45,7	52,5	42,2	/	43,5
Juni 1985	35,0	34,2	43,3	47,1	38,7	/	45,2
April 1986	35,5	34,4	45,5	49,1	42,4	/	44,9
März 1987	35,6	34,6	45,0	47,8	40,8	/	45,5
April 1988	35,2	34,3	43,4	47,3	38,2	/	42,5
April 1989	36,3	35,2	45,5	47,9	41,9	/	45,3
April 1990	41,1	40,2	49,0	51,9	44,7	/	48,5
April 1991	41,4	40,3	50,7	52,8	50,1	45,2	48,1
Mai 1992	43,1	42,3	50,5	52,9	47,4	50,4	48,2
April 1993	41,6	40,7	49,0	51,1	44,0	39,8	49,8
Deutschland							
April 1991	50,1	48,4	62,0	65,1	52,8	54,7	60,6
Mai 1992	48,4	47,1	57,1	60,3	49,4	51,9	55,0
April 1993	45,9	44,8	52,9	54,4	46,3	44,1	54,3
mit Kindern unter 16 Jahren							
Früheres Bundesgebiet							
April 1972	38,8	37,1	65,0	85,7	61,2	43,9	73,8
Mai 1973	40,2	38,6	64,2	84,4	57,4	43,7	72,9
April 1974	40,3	38,6	64,0	79,7	63,1	45,1	70,4
Mai 1975	39,9	38,3	62,7	76,1	64,3	44,7	68,4
Mai 1976	40,0	38,5	60,3	73,7	56,0	41,2	67,0
April 1977	40,6	39,1	60,0	74,0	55,8	41,8	65,3
April 1978	40,5	38,9	59,1	72,7	54,0	40,6	65,3
April 1979	41,1	39,4	59,9	68,2	53,5	41,7	67,7
April 1980	42,3	40,6	61,3	67,8	55,9	43,3	69,4
Mai 1981	42,6	41,0	60,0	65,4	55,6	44,9	66,0
April 1982	42,7	41,2	58,2	62,1	54,1	42,8	64,0
Juni 1985	40,6	39,1	53,7	53,1	48,2	43,7	59,1
April 1986	41,2	39,5	54,5	55,1	51,6	40,7	59,0
März 1987	41,7	40,1	55,0	54,5	50,3	42,1	60,2
April 1988	42,1	40,4	54,9	55,7	51,6	42,4	58,6
April 1989	43,0	41,3	55,9	54,9	51,0	44,6	60,8
April 1990	48,6	47,1	60,1	58,1	55,5	53,8	64,4
April 1991	50,0	48,4	62,1	59,7	60,0	52,1	66,6
Mai 1992	51,9	50,3	63,4	60,7	58,0	57,6	68,5
April 1993	50,8	49,3	61,5	58,3	56,9	55,6	67,1
Deutschland							
April 1991	58,2	56,4	69,6	69,6	61,8	59,0	73,2
Mai 1992	57,0	55,5	66,5	65,4	59,3	61,5	70,4
April 1993	55,4	54,1	63,1	60,3	58,7	58,0	68,2
mit Kindern unter 18 Jahren							
Früheres Bundesgebiet							
April 1972	39,7	37,9	64,6	86,0	63,7	45,7	74,7
Mai 1973	41,1	39,3	63,9	84,7	60,8	45,2	73,6
April 1974	41,2	39,5	63,6	80,6	65,4	45,5	71,8
Mai 1975	40,8	39,2	62,0	77,1	64,9	44,9	69,6
Mai 1976	41,0	39,4	60,7	74,7	57,1	43,6	68,6
April 1977	41,7	40,1	60,6	75,2	56,6	43,8	67,5
April 1978	41,6	40,0	59,8	74,2	55,9	41,6	67,7
April 1979	42,3	40,6	61,2	70,7	56,7	43,7	70,1
April 1980	43,5	41,7	62,1	70,8	58,3	44,7	71,1
Mai 1981	44,0	42,2	61,7	68,2	57,7	46,7	69,2
April 1982	44,2	42,4	60,5	64,4	56,0	45,7	68,1
Juni 1985	42,8	40,9	57,8	56,2	53,5	45,7	64,6
April 1986	43,2	41,3	57,6	56,9	54,7	44,4	63,6
März 1987	43,4	41,5	57,5	55,5	53,5	44,7	64,0
April 1988	43,7	41,7	57,9	57,4	53,7	46,2	63,4
April 1989	44,6	42,7	58,1	56,3	52,9	46,3	64,1
April 1990	50,0	48,3	62,3	59,3	57,1	56,1	67,5
April 1991	51,5	49,7	64,4	60,9	61,6	55,9	69,5
Mai 1992	53,4	51,8	65,3	61,9	59,9	57,3	71,1
April 1993	52,4	50,8	63,5	59,4	58,4	56,9	69,8
Deutschland							
April 1991	59,1	57,3	70,7	70,4	63,2	61,1	74,7
Mai 1992	58,2	56,6	67,7	66,1	60,9	60,3	72,2
April 1993	56,8	55,5	64,6	61,0	60,2	58,1	70,2

*) Ergebnis des Mikrozensus (1975 aus der EG-Arbeitskräfteerhebung). - Bevölkerung in Privathaushalten. -
 Ab 1988 Bevölkerung am Familienwohnsitz. - Erwerbstätigenquoten: in Prozent der Frauen entsprechenden
 Familienstandes und entsprechender Altersgruppe der Kinder in der Familie. - Als Alleinerziehende zählen
 auch Mütter mit volljährigen Kindern.

Lange Reihen
7.33 Frauen im Alter von 15 Jahren und mehr nach Beteiligung am Erwerbsleben, Altersgruppen
und Altersgruppen der Kinder in der Familie ab 1972*)
1 000

Zeitpunkt	Insgesamt					Darunter Erwerbstätige				
	insgesamt	davon im Alter von ... bis unter ... Jahren				zu- sammen	davon im Alter von ... bis unter ... Jahren			
		unter 25	25 - 45	45 - 65	65 und mehr		unter 25	25 - 45	45 - 65	65 und mehr
Insgesamt										
Früheres Bundesgebiet										
April 1972	24 991	4 054	8 127	7 887	4 922	9 673	2 522	3 982	2 900	270
Mai 1973	25 218	4 103	8 140	7 851	5 123	9 838	2 487	4 092	2 982	277
April 1974	25 424	4 204	8 143	7 823	5 255	9 776	2 449	4 124	2 944	259
Mai 1975	25 573	4 272	8 214	7 784	5 323	9 613	2 385	4 117	2 885	226
Mai 1976	25 681	4 364	8 177	7 688	5 452	9 536	2 339	4 147	2 835	215
April 1977	25 830	4 440	8 266	7 579	5 544	9 622	2 335	4 289	2 806	192
April 1978	26 048	4 553	8 309	7 502	5 682	9 678	2 362	4 361	2 768	188
April 1979	26 174	4 642	8 297	7 489	5 767	9 844	2 466	4 427	2 781	171
April 1980	26 522	4 787	8 345	7 441	5 950	10 082	2 478	4 590	2 847	168
Mai 1981	26 759	4 924	8 334	7 600	5 901	10 178	2 504	4 623	2 894	156
April 1982	26 991	4 992	8 332	7 827	5 840	10 183	2 439	4 634	2 964	147
Juni 1985	27 476	4 958	8 302	8 445	5 772	10 347	2 481	4 685	3 061	120
April 1986	27 539	4 941	8 331	8 395	5 872	10 526	2 534	4 753	3 118	121
März 1987	27 641	4 809	8 415	8 404	6 013	10 678	2 521	4 844	3 192	121
April 1988	27 131	4 445	8 362	8 280	6 044	10 580	2 408	4 846	3 215	111
April 1989	27 211	4 234	8 641	8 232	6 104	10 755	2 318	5 109	3 229	99
April 1990	27 640	4 209	9 029	8 379	6 024	11 777	2 357	5 709	3 589	122
April 1991	27 921	4 042	9 355	8 335	6 189	12 020	2 207	6 062	3 626	124
Mai 1992	28 183	3 899	9 580	8 401	6 303	12 318	2 095	6 342	3 752	129
April 1993	28 397	3 758	9 821	8 441	6 377	12 223	1 912	6 412	3 780	119
Deutschland										
April 1991	34 672	4 985	11 669	10 465	7 553	15 630	2 755	8 014	4 729	131
Mai 1992	34 879	4 781	11 905	10 507	7 687	15 398	2 551	8 085	4 627	134
April 1993	35 107	4 626	12 153	10 544	7 784	15 166	2 326	8 122	4 596	123
ohne Kinder										
Früheres Bundesgebiet										
April 1972	14 179	3 241	1 732	4 718	4 487	5 505	2 206	1 386	1 687	228
Mai 1973	14 371	3 349	1 702	4 844	4 675	5 506	2 178	1 387	1 707	234
April 1974	14 678	3 481	1 735	4 849	4 814	5 483	2 159	1 407	1 702	215
Mai 1975	14 825	3 603	1 748	4 574	4 902	5 343	2 126	1 379	1 646	192
Mai 1976	15 049	3 728	1 788	4 510	5 025	5 303	2 103	1 418	1 605	177
April 1977	15 187	3 834	1 849	4 392	5 112	5 322	2 111	1 478	1 578	157
April 1978	15 418	3 967	1 928	4 282	5 243	5 400	2 153	1 548	1 545	153
April 1979	15 638	4 050	1 934	4 310	5 344	5 531	2 256	1 569	1 565	141
April 1980	16 022	4 250	2 051	4 194	5 527	5 673	2 269	1 688	1 575	140
Mai 1981	16 250	4 401	2 084	4 272	5 493	5 721	2 303	1 704	1 584	131
April 1982	16 499	4 473	2 170	4 411	5 444	5 696	2 246	1 740	1 591	119
Juni 1985	17 267	4 482	2 583	4 816	5 386	6 096	2 334	2 042	1 619	101
April 1986	17 316	4 486	2 665	4 698	5 467	6 218	2 389	2 115	1 616	98
März 1987	17 445	4 390	2 818	4 652	5 586	6 362	2 383	2 229	1 653	98
April 1988	17 113	4 054	2 782	4 644	5 633	6 280	2 286	2 242	1 663	89
April 1989	17 165	3 856	2 946	4 680	5 682	6 385	2 200	2 400	1 705	80
April 1990	17 332	3 828	3 103	4 795	5 608	6 792	2 221	2 571	1 899	101
April 1991	17 559	3 672	3 254	4 866	5 768	6 883	2 077	2 734	1 968	104
Mai 1992	17 763	3 530	3 380	4 985	5 867	6 984	1 963	2 856	2 061	105
April 1993	17 978	3 389	3 552	5 092	5 945	6 977	1 790	2 959	2 127	100
Deutschland										
April 1991	21 429	4 398	3 585	6 383	7 062	8 225	2 461	3 003	2 651	110
Mai 1992	21 656	4 243	3 724	6 514	7 176	8 132	2 312	3 105	2 605	110
April 1993	21 933	4 114	3 920	6 623	7 277	8 078	2 123	3 221	2 630	104
mit Kindern (ohne Altersbegrenzung)										
Früheres Bundesgebiet										
April 1972	10 812	813	6 395	3 169	435	4 169	316	2 596	1 213	44
Mai 1973	10 847	754	6 438	3 206	448	4 332	309	2 705	1 275	44
April 1974	10 746	723	6 409	3 174	441	4 283	291	2 717	1 242	44
Mai 1975	10 747	699	6 468	3 190	421	4 270	260	2 738	1 238	34
Mai 1976	10 632	636	6 391	3 178	427	4 233	236	2 730	1 230	38
April 1977	10 643	607	6 418	3 187	432	4 300	224	2 811	1 230	35
April 1978	10 628	587	6 383	3 220	439	4 278	208	2 813	1 222	34
April 1979	10 537	592	6 363	3 159	423	4 313	209	2 858	1 216	30
April 1980	10 500	537	6 294	3 247	423	4 410	209	2 902	1 271	28
Mai 1981	10 509	524	6 250	3 328	408	4 456	201	2 920	1 310	25
April 1982	10 492	519	6 162	3 416	395	4 487	192	2 894	1 373	27
Juni 1985	10 208	476	5 719	3 628	386	4 251	148	2 643	1 442	19
April 1986	10 224	455	5 686	3 698	405	4 308	145	2 638	1 502	23
März 1987	10 196	420	5 598	3 752	426	4 315	139	2 615	1 540	23
April 1988	10 019	391	5 581	3 637	411	4 300	122	2 604	1 552	22
April 1989	10 046	378	5 695	3 552	421	4 370	117	2 710	1 524	19
April 1990	10 308	381	5 925	3 584	418	4 985	136	3 138	1 689	22
April 1991	10 362	370	6 102	3 469	421	5 137	130	3 328	1 659	20
Mai 1992	10 420	368	6 200	3 416	436	5 334	132	3 486	1 692	24
April 1993	10 419	369	6 289	3 349	432	5 247	122	3 454	1 653	18
Deutschland										
April 1991	13 243	587	8 084	4 082	490	7 405	294	5 012	2 078	21
Mai 1992	13 223	538	8 181	3 994	511	7 266	239	4 980	2 023	25
April 1993	13 174	512	8 233	3 922	507	7 088	203	4 901	1 965	19

*) Ergebnis des Mikrozensus (1975 aus der EG-Arbeitskräfteerhebung). - Bevölkerung in Privathaushalten. - Ab 1988 Bevölkerung am Familienwohnsitz.

Lange Reihen
7.33 Frauen im Alter von 15 Jahren und mehr nach Beteiligung am Erwerbsleben, Altersgruppen
und Altersgruppen der Kinder in der Familie ab 1972*)
1 000

Zeitpunkt	Insgesamt					Darunter Erwerbstätige				
	ins- gesamt	davon im Alter von ... bis unter ... Jahren				zu- sammen	davon im Alter von ... bis unter ... Jahren			
		unter 25	25 - 45	45 - 65	65 und mehr		unter 25	25 - 45	45 - 65	65 und mehr
mit Kindern unter 6 Jahren										
Früheres Bundesgebiet										
April 1972	4 027	797	3 127	98	6	1 383	308	1 028	30	/
Mai 1973	3 760	741	2 922	92	/	1 323	301	991	31	/
April 1974	3 512	704	2 722	83	/	1 223	278	919	26	/
Mai 1975	3 287	650	2 558	76	/	1 117	250	847	21	/
Mai 1976	3 070	615	2 377	75	/	1 043	222	797	24	/
April 1977	2 916	588	2 263	63	/	1 006	213	774	20	/
April 1978	2 808	564	2 183	58	/	964	196	750	18	/
April 1979	2 769	567	2 148	52	/	960	196	748	17	/
April 1980	2 681	516	2 112	51	/	965	197	753	15	/
Mai 1981	2 678	507	2 123	47	/	974	193	767	15	/
April 1982	2 690	502	2 143	43	/	978	182	782	15	/
Juni 1985	2 778	462	2 271	44	/	972	141	817	14	/
April 1986	2 777	443	2 294	39	/	965	140	832	13	-
März 1987	2 747	406	2 303	37	/	978	132	836	11	-
April 1988	2 788	379	2 376	30	/	980	116	855	10	/
April 1989	2 879	366	2 485	28	/	1 044	111	923	10	-
April 1990	3 010	372	2 608	29	/	1 236	130	1 095	11	/
April 1991	3 105	362	2 710	32	/	1 283	126	1 147	11	/
Mai 1992	3 189	358	2 793	36	/	1 373	126	1 233	14	-
April 1993	3 247	359	2 855	32	/	1 350	117	1 221	12	-
Deutschland										
April 1991	4 040	575	3 427	36	/	2 024	287	1 723	14	/
Mai 1992	4 036	525	3 469	40	/	1 953	231	1 706	16	-
April 1993	4 007	500	3 469	36	/	1 837	196	1 628	13	-
mit Kindern unter 15 Jahren										
Früheres Bundesgebiet										
April 1972	7 728	812	5 852	1 041	22	2 992	315	2 285	390	/
Mai 1973	7 703	754	5 876	1 052	22	3 093	308	2 377	405	/
April 1974	7 599	722	5 838	1 021	18	3 056	290	2 382	382	/
Mai 1975	7 596	688	5 900	1 014	14	3 029	259	2 403	366	/
Mai 1976	7 441	635	5 788	1 003	15	2 973	235	2 373	363	/
April 1977	7 348	608	5 751	977	14	2 980	224	2 404	352	/
April 1978	7 214	586	5 662	952	14	2 914	208	2 368	338	/
April 1979	7 101	591	5 589	908	14	2 911	209	2 377	325	/
April 1980	6 875	536	5 426	899	14	2 908	209	2 374	323	/
Mai 1981	6 717	523	5 297	887	11	2 860	201	2 335	324	/
April 1982	6 503	517	5 113	863	10	2 772	191	2 254	326	/
Juni 1985	5 778	472	4 585	711	9	2 343	148	1 937	280	/
April 1986	5 716	454	4 592	663	8	2 352	144	1 958	249	/
März 1987	5 579	417	4 557	596	7	2 328	136	1 963	224	/
April 1988	5 530	389	4 566	539	6	2 325	121	1 982	222	/
April 1989	5 640	375	4 757	502	5	2 422	116	2 101	205	-
April 1990	5 903	380	5 004	513	6	2 867	135	2 495	236	/
April 1991	6 024	368	5 166	484	6	3 009	129	2 655	224	/
Mai 1992	6 128	366	5 272	483	7	3 178	131	2 807	240	/
April 1993	6 225	366	5 362	491	6	3 160	120	2 794	245	/
Deutschland										
April 1991	7 996	585	6 841	564	7	4 647	293	4 067	286	/
Mai 1992	8 038	535	6 936	559	8	4 581	237	4 051	292	/
April 1993	8 064	509	6 987	561	7	4 466	201	3 975	289	/
mit Kindern unter 18 Jahren										
Früheres Bundesgebiet										
April 1972	8 654	812	6 187	1 625	30	3 427	315	2 473	637	/
Mai 1973	8 645	754	6 222	1 639	30	3 543	309	2 576	655	/
April 1974	8 592	722	6 208	1 636	26	3 533	290	2 598	643	/
Mai 1975	8 610	688	6 271	1 648	23	3 509	259	2 617	632	/
Mai 1976	8 499	635	6 192	1 647	25	3 478	235	2 610	631	/
April 1977	8 453	607	6 200	1 624	23	3 522	224	2 678	617	/
April 1978	8 371	586	6 153	1 609	23	3 477	208	2 663	605	/
April 1979	8 284	591	6 115	1 556	23	3 500	209	2 696	593	/
April 1980	8 165	536	6 017	1 591	21	3 547	209	2 723	613	/
Mai 1981	8 087	523	5 942	1 604	18	3 550	201	2 722	627	/
April 1982	7 949	518	5 816	1 597	18	3 507	192	2 699	645	/
Juni 1985	7 270	474	5 293	1 489	14	3 106	147	2 365	593	/
April 1986	7 107	454	5 291	1 406	15	3 062	145	2 348	568	/
März 1987	6 879	419	5 137	1 310	14	2 979	138	2 312	527	/
April 1988	6 672	390	5 110	1 161	12	2 912	121	2 290	499	/
April 1989	6 692	377	5 249	1 056	10	2 878	117	2 410	451	/
April 1990	6 908	381	5 489	1 048	10	3 447	135	2 807	504	/
April 1991	6 982	369	5 638	964	11	3 587	130	2 989	468	/
Mai 1992	7 070	367	5 754	938	11	3 772	131	3 152	488	/
April 1993	7 153	367	5 842	934	10	3 745	121	3 139	485	/
Deutschland										
April 1991	9 198	586	7 476	1 124	12	5 431	294	4 546	591	/
Mai 1992	9 233	536	7 595	1 088	13	5 366	238	4 537	591	/
April 1993	9 267	510	7 666	1 079	12	5 256	202	4 475	579	/

*) Ergebnis des Mikrozensus (1975 aus der EG-Arbeitskräfteerhebung). - Bevölkerung in Privathaushalten. - Ab 1988 Bevölkerung am Familienwohnsitz.

7 Lange Reihen

7.34 Frauen im Alter von 15 Jahren und mehr nach monatlichem Nettoeinkommen sowie Kindern in der Familie ab 1978*)
1 000

Zeitpunkt	Ins- gesamt	Mit einem monatlichen Nettoeinkommen von ... bis unter ... DM										Selbst. in der Land- wirtschaft, mith. Familien- angehörige	Ohne Angabe / kein Einkommen
		zu- sammen	unter 600	600 - 1 200	1 200 - 1 800	1 800 - 2 500	2 500 - 3 000	3 000 - 3 500	3 500 - 4 000	4 000 - 5 000	5 000 und mehr		
Frauen insgesamt													
Früheres Bundesgebiet													
April 1978	26 046	14 388	3 760	7 029	2 697	682	113	48	21	17	21	977	10 681
April 1979	26 174	15 381	4 161	6 963	3 145	820	152	69	27	20	24	904	9 889
April 1980	26 522	15 772	3 946	6 873	3 573	1 026	182	83	32	24	33	861	9 889
Mai 1981	26 759	16 157	3 955	6 727	3 896	1 175	210	97	37	24	36	839	9 763
April 1982	26 991	16 467	3 846	6 516	4 134	1 428	267	133	55	41	47	767	9 757
Juni 1985	27 476	16 709	3 495	6 021	4 505	1 927	366	192	78	66	60	668	10 098
April 1986	27 539	17 034	3 519	6 041	4 592	2 066	363	227	88	74	65	663	9 842
März 1987	27 641	17 390	3 525	5 984	4 698	2 285	400	237	100	79	82	611	9 640
April 1988	27 131	17 646	3 522	5 842	4 787	2 496	456	258	116	92	77	597	8 888
April 1989	27 211	18 131	3 548	5 731	4 883	2 806	514	295	140	119	96	529	8 551
April 1990	27 640	18 787	3 548	5 568	4 880	3 289	660	372	184	166	120	545	8 309
April 1991	27 921	18 916	3 269	9 985	3 704	864	483	248	217	147		501	8 505
Mai 1992	28 183	19 430	3 215	9 947	4 078	991	522	275	243	160		520	8 233
April 1993	28 397	19 900	3 202	9 599	4 394	1 217	632	328	320	210		488	8 009
Deutschland													
April 1991	34 672	25 270	5 087	14 380	3 821	880	488	250	218	147		510	8 892
Mai 1992	34 879	25 614	4 218	14 655	4 476	1 033	540	281	247	164		537	8 729
April 1993	35 107	26 026	3 903	13 945	5 236	1 356	685	348	335	218		503	8 578
Erwerbstätige Frauen insgesamt													
Früheres Bundesgebiet													
April 1978	9 676	8 406	1 942	3 901	1 895	498	87	38	16	13	16	977	295
April 1979	9 844	8 650	1 931	3 727	2 183	583	119	53	20	15	19	904	290
April 1980	10 082	8 929	1 815	3 648	2 464	727	143	65	23	18	26	861	293
Mai 1981	10 178	9 027	1 798	3 471	2 651	810	155	71	28	18	26	839	312
April 1982	10 183	9 111	1 699	3 266	2 769	978	193	100	41	31	34	767	306
Juni 1985	10 347	9 157	1 507	2 911	2 879	1 305	256	145	59	51	44	666	524
April 1986	10 526	9 373	1 515	2 898	2 945	1 425	251	169	66	57	48	659	494
März 1987	10 678	9 553	1 490	2 852	2 990	1 572	276	176	79	59	60	607	518
April 1988	10 580	9 518	1 413	2 731	2 946	1 712	307	189	89	73	57	588	474
April 1989	10 755	9 752	1 325	2 662	2 982	1 940	359	212	109	94	70	520	483
April 1990	11 777	10 682	1 594	2 678	2 958	2 336	475	271	145	132	94	535	560
April 1991	12 020	10 906	1 420	5 372	2 643	635	351	193	174	118		486	628
Mai 1992	12 318	11 123	1 364	5 234	2 881	729	378	215	195	128		481	714
April 1993	12 223	11 210	1 265	4 815	3 067	919	460	252	260	173		446	568
Deutschland													
April 1991	15 630	14 465	1 966	8 248	2 756	650	357	195	175	119		494	671
Mai 1992	15 398	14 110	1 647	7 482	3 265	771	395	221	199	132		493	795
April 1993	15 166	14 048	1 455	6 443	3 854	1 055	511	273	275	180		458	660
Frauen ohne Kinder													
Früheres Bundesgebiet													
April 1978	15 418	10 132	2 424	5 067	2 010	491	74	31	13	11	12	254	5 032
April 1979	15 638	10 963	2 805	5 009	2 357	596	105	46	17	14	14	225	4 449
April 1980	16 022	11 230	2 703	4 859	2 694	736	125	56	22	16	20	223	4 569
Mai 1981	16 250	11 483	2 711	4 714	2 926	856	148	65	26	14	22	224	4 543
April 1982	16 499	11 673	2 656	4 499	3 107	1 043	189	88	36	26	30	196	4 629
Juni 1985	17 267	12 062	2 473	4 215	3 430	1 414	269	130	53	42	36	188	5 018
April 1986	17 316	12 258	2 511	4 191	3 496	1 495	263	158	55	47	41	186	4 873
März 1987	17 445	12 505	2 478	4 118	3 614	1 667	292	167	64	51	53	171	4 769
April 1988	17 113	12 618	2 431	3 960	3 706	1 835	326	181	74	59	47	172	4 322
April 1989	17 165	12 799	2 305	3 832	3 776	2 069	373	216	94	77	59	152	4 214
April 1990	17 332	13 037	2 189	3 620	3 724	2 466	468	269	122	105	75	169	4 126
April 1991	17 559	13 126	2 016	6 941	2 788	627	347	172	145	91		155	4 278
Mai 1992	17 763	13 325	1 885	6 823	3 084	712	367	194	159	102		180	4 258
April 1993	17 978	13 681	1 863	6 531	3 357	894	453	234	214	135		174	4 123
Deutschland													
April 1991	21 429	16 705	3 257	9 229	2 828	633	350	173	145	92		159	4 565
Mai 1992	21 656	16 853	2 535	9 568	3 193	723	374	196	160	103		188	4 616
April 1993	21 933	17 227	2 321	9 277	3 634	932	467	240	219	137		181	4 524

*) Ergebnis des Mikrozensus. - Bevölkerung in Privathaushalten. - Ab 1988 Bevölkerung am Familienwohnsitz.

7 Lange Reihen

7.34 Frauen im Alter von 15 Jahren und mehr nach monatlichem Nettoeinkommen sowie Kindern in der Familie ab 1978*)
1 000

Zeitpunkt	Ins- gesamt	Mit einem monatlichen Nettoeinkommen von ... bis unter ... DM										Selbst. in der Land- wirtschaft, mith. Familien- angehörige	Ohne Angabe / kein Einkommen
		zu- sammen	unter 600	600 1 200	1 200 1 800	1 800 2 500	2 500 3 000	3 000 3 500	3 500 4 000	4 000 5 000	5 000 und mehr		
Erwerbstätige Frauen ohne Kinder													
Früheres Bundesgebiet													
April 1978	5 400	4 985	911	2 347	1 299	329	53	22	9	9	8	254	162
April 1979	5 531	5 150	935	2 199	1 495	384	75	33	12	9	10	225	156
April 1980	5 673	5 297	901	2 060	1 698	469	88	40	15	11	15	223	153
Mai 1981	5 721	5 333	900	1 906	1 815	529	99	42	18	9	15	224	165
April 1982	5 696	5 340	860	1 721	1 879	637	124	59	25	18	19	196	160
Juni 1985	6 096	5 604	850	1 573	1 983	852	171	87	36	30	23	186	305
April 1986	6 218	5 748	880	1 548	2 037	916	164	107	36	32	28	182	288
März 1987	6 362	5 886	853	1 510	2 096	1 023	181	112	43	34	34	169	307
April 1988	6 280	5 840	796	1 416	2 074	1 122	192	119	50	42	29	166	273
April 1989	6 385	5 960	717	1 343	2 091	1 278	231	140	66	55	37	147	279
April 1990	6 792	6 319	713	1 287	2 026	1 597	303	177	88	76	53	163	310
April 1991	6 883	6 404	599	3 038		1 824	418	231	122	107	68	146	333
Mai 1992	6 984	6 427	509	2 876		2 001	471	240	139	117	76	149	407
April 1993	6 977	6 516	448	2 559		2 156	624	300	166	161	103	139	321
Deutschland													
April 1991	8 225	7 723	851	4 058		1 860	423	233	122	107	68	149	353
Mai 1992	8 132	7 536	679	3 694		2 100	483	246	141	118	76	154	442
April 1993	8 078	7 574	567	3 203		2 389	659	313	172	166	106	144	360
Frauen mit Kindern													
Früheres Bundesgebiet													
April 1978	10 627	4 256	1 336	1 962	687	191	39	18	8	6	9	723	5 649
April 1979	10 536	4 418	1 356	1 954	787	224	47	23	10	6	10	679	5 439
April 1980	10 500	4 542	1 243	2 015	880	290	58	27	10	8	13	637	5 320
Mai 1981	10 509	4 674	1 244	2 013	970	319	62	31	11	10	14	615	5 220
April 1982	10 492	4 793	1 191	2 017	1 028	385	78	46	18	15	18	570	5 128
Juni 1985	10 208	4 648	1 021	1 807	1 075	513	97	63	25	24	24	480	5 080
April 1986	10 224	4 777	1 008	1 850	1 097	571	100	69	33	26	24	477	4 970
März 1987	10 196	4 886	1 047	1 866	1 084	618	108	70	37	28	29	440	4 871
April 1988	10 019	5 028	1 091	1 882	1 081	661	130	77	42	33	31	425	4 566
April 1989	10 046	5 332	1 243	1 899	1 107	737	141	79	45	42	37	376	4 338
April 1990	10 308	5 750	1 359	1 948	1 157	823	192	103	62	61	46	375	4 183
April 1991	10 362	5 789	1 253	3 044		916	238	135	76	72	56	346	4 227
Mai 1992	10 420	6 106	1 330	3 124		994	280	155	81	84	58	340	3 975
April 1993	10 419	6 219	1 339	3 068		1 037	323	179	94	105	75	314	3 887
Deutschland													
April 1991	13 243	8 565	1 830	5 150		993	247	139	77	73	56	351	4 327
Mai 1992	13 223	8 761	1 683	5 086		1 283	310	167	85	87	61	349	4 113
April 1993	13 174	8 798	1 582	4 668		1 602	425	218	108	116	80	322	4 054
Erwerbstätige Frauen mit Kindern													
Früheres Bundesgebiet													
April 1978	4 278	3 422	1 032	1 554	596	169	34	16	7	/	8	723	134
April 1979	4 313	3 500	996	1 528	688	200	44	20	9	6	9	679	135
April 1980	4 410	3 632	914	1 589	766	258	54	24	8	7	11	637	140
Mai 1981	4 456	3 695	898	1 565	836	281	56	29	10	9	11	615	147
April 1982	4 487	3 770	839	1 545	890	341	69	42	17	13	15	570	146
Juni 1985	4 251	3 553	657	1 338	895	454	85	58	23	21	21	480	219
April 1986	4 308	3 626	635	1 349	908	510	88	62	30	24	20	477	206
März 1987	4 315	3 667	637	1 342	894	549	95	64	35	25	26	438	210
April 1988	4 300	3 678	618	1 315	872	590	115	70	39	31	28	421	201
April 1989	4 370	3 792	608	1 318	891	662	127	72	43	38	33	374	204
April 1990	4 985	4 364	880	1 392	933	738	172	94	58	56	41	371	250
April 1991	5 137	4 502	822	2 334		819	218	120	71	67	51	340	295
Mai 1992	5 334	4 696	855	2 358		880	258	138	76	78	52	331	307
April 1993	5 247	4 694	817	2 256		911	295	160	87	99	70	307	247
Deutschland													
April 1991	7 405	6 742	1 115	4 190		896	227	124	72	68	51	345	318
Mai 1992	7 266	6 574	969	3 787		1 165	288	149	79	81	55	339	353
April 1993	7 088	6 473	888	3 241		1 465	396	198	101	110	75	314	300

*) Ergebnis des Mikrozensus. - Bevölkerung in Privathaushalten. - Ab 1988 Bevölkerung am Familienwohnsitz.

7 Lange Reihen

7.35 Erwerbstätige Frauen im Alter von 15 bis unter 65 Jahren nach Familienstand, normalerweise geleisteter Wochenarbeitszeit und Altersgruppen der Kinder in der Familie ab 1972*)
1 000

Zeitpunkt	Insgesamt				Verheiratet zusammenlebend				Alleinstehend ohne Kinder / alleinerziehend			
	ins- gesamt	davon normalerweise geleistete Wochenarbeitszeit			zu- sammen	davon normalerweise geleistete Wochenarbeitszeit			zu- sammen	davon normalerweise geleistete Wochenarbeitszeit		
		bis einschl. 20	21 - 39	40 und mehr		bis einschl. 20	21 - 39	40 und mehr		bis einschl. 20	21 - 39	40 und mehr
Stunden	Stunden	Stunden										

Erwerbstätige Frauen insgesamt

Früheres Bundesgebiet

April 1972	9 404	1 342	1 406	6 656	5 513	1 172	1 080	3 261	3 891	169	326	3 395
Mai 1973	9 560	1 445	1 434	6 681	5 713	1 266	1 140	3 307	3 847	179	294	3 374
April 1974	9 517	1 439	1 391	6 687	5 725	1 259	1 103	3 364	3 792	180	288	3 323
Mai 1975	9 387	1 532	1 325	6 530	5 697	1 350	1 059	3 287	3 690	182	265	3 243
Mai 1976	9 321	1 533	1 276	6 511	5 637	1 346	1 013	3 278	3 684	188	263	3 233
April 1977	9 430	1 484	1 503	6 442	5 693	1 303	1 206	3 184	3 737	182	297	3 259
April 1978	9 490	1 444	1 435	6 612	5 653	1 259	1 167	3 227	3 837	185	268	3 385
April 1979	9 673	1 560	1 457	6 656	5 668	1 361	1 174	3 134	4 005	199	283	3 522
April 1980	9 915	1 568	1 395	6 951	5 803	1 370	1 148	3 285	4 112	198	248	3 666
Mai 1981	10 022	1 699	1 422	6 901	5 830	1 483	1 162	3 185	4 192	216	260	3 717
April 1982	10 037	1 735	1 391	6 911	5 817	1 496	1 121	3 200	4 220	239	271	3 710
Juni 1985	10 227	1 758	2 070	6 399	5 634	1 479	1 407	2 748	4 593	279	663	3 651
April 1986	10 406	1 864	2 524	6 018	5 638	1 550	1 569	2 519	4 767	314	955	3 499
März 1987	10 557	1 838	2 876	5 844	5 638	1 543	1 696	2 400	4 919	295	1 180	3 444
April 1988	10 468	1 949	8 519		5 633	1 637	3 996		4 835	312	4 523	
April 1989	10 656	1 942	8 714		5 762	1 629	4 133		4 895	313	4 581	
April 1990	11 654	2 568	9 087		6 550	2 137	4 413		5 104	431	4 673	
April 1991	11 895	2 651	9 245		6 751	2 219	4 532		5 145	432	4 713	
Mai 1992	12 189	2 803	9 386		6 974	2 338	4 636		5 215	465	4 750	
April 1993	12 105	2 861	9 244		6 929	2 387	4 543		5 175	474	4 701	

Deutschland

April 1991	15 499	2 775	12 724		9 262	2 321	6 942		6 236	454	5 782	
Mai 1992	15 264	2 907	12 357		9 084	2 420	6 664		6 180	487	5 693	
April 1993	15 043	2 979	12 064		8 935	2 482	6 452		6 109	497	5 612	

darunter:

mit Kindern unter 6 Jahren

Früheres Bundesgebiet

April 1972	1 363	310	319	734	1 251	301	299	650	112	9	20	83
Mai 1973	1 322	311	320	691	1 216	302	302	612	106	9	18	79
April 1974	1 223	274	277	672	1 123	266	261	597	100	8	16	75
Mai 1975	1 117	275	222	620	1 029	266	208	554	89	9	14	66
Mai 1976	1 043	262	207	574	957	254	194	509	85	8	12	65
April 1977	1 006	271	199	537	926	261	186	479	81	9	13	58
April 1978	964	254	176	534	885	244	165	476	79	10	11	58
April 1979	960	270	187	504	881	259	175	447	80	11	11	57
April 1980	965	267	157	540	884	255	148	481	81	13	9	59
Mai 1981	974	292	159	522	891	277	146	468	83	15	14	55
April 1982	978	307	160	511	891	289	145	456	87	17	15	55
Juni 1985	972	330	221	421	867	309	194	364	105	21	27	57
April 1986	985	346	238	401	865	322	206	338	120	25	32	63
März 1987	978	341	245	392	859	314	211	333	119	27	34	58
April 1988	980	370	610		860	342	518		120	28	92	
April 1989	1 044	381	663		914	350	564		130	31	99	
April 1990	1 236	522	714		1 090	484	606		146	38	108	
April 1991	1 283	556	727		1 123	511	613		160	46	114	
Mai 1992	1 373	595	779		1 211	546	665		163	49	114	
April 1993	1 350	601	749		1 180	550	630		170	52	118	

Deutschland

April 1991	2 024	579	1 445		1 704	531	1 173		320	48	272	
Mai 1992	1 953	615	1 338		1 655	564	1 091		298	51	247	
April 1993	1 837	623	1 214		1 555	569	986		282	55	228	

*) Ergebnis des Mikrozensus (1975 aus der EG-Arbeitskräftestichprobe). - Bevölkerung in Privathaushalten;
ab 1988 Bevölkerung am Familienwohnsitz. - Als Alleinerziehende zählen auch Mütter mit volljährigen Kindern.

7 Lange Reihen

7.35 Erwerbstätige Frauen im Alter von 15 bis unter 65 Jahren nach Familienstand, normalerweise geleisteter Wochenarbeitszeit und Altersgruppen der Kinder in der Familie ab 1972*)
1 000

Zeitpunkt	Insgesamt				Verheiratet zusammenlebend				Alleinstehend ohne Kinder / alleinerziehend			
	ins- gesamt	davon normalerweise geleistete Wochenarbeitszeit			zu- sammen	davon normalerweise geleistete Wochenarbeitszeit			zu- sammen	davon normalerweise geleistete Wochenarbeitszeit		
		bis einschl. 20	21 - 39	40 und mehr		bis einschl. 20	21 - 39	40 und mehr		bis einschl. 20	21 - 39	40 und mehr
		Stunden				Stunden				Stunden		

mit Kindern unter 15 Jahren

Früheres Bundesgebiet

April 1972	2 990	665	768	1 557	2 677	637	706	1 334	313	28	61	223
Mai 1973	3 091	718	814	1 559	2 768	688	753	1 328	323	30	61	232
April 1974	3 054	709	778	1 567	2 732	680	717	1 335	322	29	61	232
Mai 1975	3 028	787	723	1 519	2 711	754	663	1 295	317	33	60	224
Mai 1976	2 972	803	673	1 496	2 654	762	618	1 274	318	40	55	222
April 1977	2 979	875	683	1 421	2 657	830	623	1 204	322	45	60	217
April 1978	2 913	837	638	1 438	2 582	792	582	1 208	331	45	56	230
April 1979	2 910	882	645	1 383	2 570	833	581	1 156	341	49	65	227
April 1980	2 905	864	599	1 442	2 560	809	539	1 212	345	54	60	231
Mai 1981	2 860	918	589	1 353	2 513	860	521	1 133	347	58	68	220
April 1982	2 771	893	551	1 328	2 433	831	488	1 113	339	61	63	215
Juni 1985	2 342	774	574	994	2 025	713	489	823	317	61	86	171
April 1986	2 352	810	615	927	2 005	741	515	749	347	69	100	178
März 1987	2 325	807	635	883	1 980	731	528	721	345	76	107	162
April 1988	2 325	863	1 461		1 974	787	1 187		351	77	274	
April 1989	2 422	883	1 538		2 061	801	1 260		361	82	278	
April 1990	2 867	1 182	1 685		2 465	1 084	1 381		402	98	304	
April 1991	3 008	1 255	1 753		2 573	1 152	1 422		435	103	332	
Mai 1992	3 177	1 339	1 838		2 712	1 219	1 493		466	121	345	
April 1993	3 159	1 366	1 793		2 681	1 245	1 437		478	122	356	

Deutschland

April 1991	4 646	1 303	3 343		3 889	1 194	2 695		758	109	648	
Mai 1992	4 580	1 385	3 196		3 832	1 260	2 572		748	125	624	
April 1993	4 465	1 420	3 045		3 726	1 293	2 434		739	128	612	

mit Kindern unter 18 Jahren

Früheres Bundesgebiet

April 1972	3 425	736	877	1 812	3 039	702	802	1 536	386	34	76	276
Mai 1973	3 540	797	928	1 815	3 143	760	853	1 530	396	37	75	285
April 1974	3 531	795	899	1 837	3 135	761	825	1 550	396	34	75	288
Mai 1975	3 508	885	842	1 781	3 118	845	770	1 503	389	39	73	277
Mai 1976	3 477	903	797	1 776	3 078	855	728	1 495	398	49	69	281
April 1977	3 520	1 000	816	1 703	3 115	945	742	1 428	405	56	74	276
April 1978	3 476	963	776	1 737	3 059	908	707	1 444	417	55	69	293
April 1979	3 498	1 032	790	1 676	3 065	971	708	1 385	434	61	82	291
April 1980	3 545	1 028	750	1 767	3 101	963	674	1 464	445	65	77	303
Mai 1981	3 549	1 100	758	1 692	3 085	1 026	668	1 391	464	74	90	301
April 1982	3 506	1 105	719	1 682	3 039	1 026	635	1 378	467	79	83	304
Juni 1985	3 105	992	785	1 329	2 644	911	662	1 072	460	81	123	257
April 1986	3 061	1 021	831	1 209	2 586	930	693	963	475	91	138	246
März 1987	2 978	998	849	1 132	2 509	904	699	906	469	93	150	226
April 1988	2 912	1 041	1 870		2 442	947	1 496		469	95	375	
April 1989	2 978	1 046	1 932		2 514	949	1 565		464	97	367	
April 1990	3 447	1 374	2 072		2 945	1 261	1 684		501	114	388	
April 1991	3 587	1 441	2 146		3 049	1 321	1 728		538	120	418	
Mai 1992	3 771	1 531	2 240		3 202	1 395	1 807		569	136	434	
April 1993	3 744	1 562	2 183		3 167	1 423	1 744		578	139	438	

Deutschland

April 1991	5 431	1 497	3 934		4 537	1 370	3 167		894	127	768	
Mai 1992	5 365	1 583	3 783		4 484	1 442	3 042		881	141	741	
April 1993	5 256	1 622	3 634		4 382	1 476	2 905		874	145	729	

*) Ergebnis des Mikrozensus (1975 aus der EG-Arbeitskräftestichprobe). - Bevölkerung in Privathaushalten;
ab 1988 Bevölkerung am Familienwohnsitz. - Als Alleinerziehende zählen auch Mütter mit volljährigen Kindern.

7 Lange Reihen

7.36 Frauen im Alter von 15 Jahren und mehr nach Familienstand, Beteiligung am Erwerbsleben sowie mit Kindern unter 18 Jahren ab 1950*)

7.36.1 Insgesamt

1 000

Zeitpunkt	Frauen		Verheiratet Zusammenlebende		Alleinstehende ohne Kinder / Alleinerziehende	
	Insgesamt	dar. mit Kindern unter 18 Jahren	zusammen	dar. mit Kindern unter 18 Jahren	zusammen	dar. mit Kindern unter 18 Jahren
Früheres Bundesgebiet						
13.09. 1950	21 280		11 800 a)		9 480 b)	
Okt. 1957*)	23 069	7 700	13 126 a)	6 814 a)	9 943 b)	956 b)
06.06. 1961	23 332	7 690	13 765 a)	7 011 a)	9 567 b)	679 b)
April 1964	24 572	7 538	14 359 a)	7 123 a)	10 213 b)	415 b)
Mai 1965	24 034	7 806	14 517 a)	7 349 a)	9 517 b)	457 b)
April 1966	24 296	7 909	14 773 a)	7 456 a)	9 523 b)	453 b)
April 1967	24 360	8 009	14 851 a)	7 547 a)	9 510 b)	462 b)
April 1968	24 483	8 109	14 980 a)	7 637 a)	9 503 b)	472 b)
April 1969	24 575	8 164	15 003 a)	7 691 a)	9 572 b)	474 b)
27.05. 1970	24 356	8 461	14 632 a)	7 910 a)	9 724 b)	551 b)
April 1971	24 895	8 262	15 156 a)	7 766 a)	9 739 b)	496 b)
April 1972	24 991	8 654	15 145	8 039	9 846	614
Mai 1973	25 218	8 645	15 184	8 008	10 034	637
April 1974	25 424	8 592	15 281	7 956	10 143	637
Mai 1975	25 573	8 610	15 344	7 970	10 229	640
Mai 1976	25 681	8 499	15 188	7 830	10 493	669
April 1977	25 830	8 453	15 169	7 772	10 661	681
April 1978	26 047	8 371	15 093	7 659	10 954	712
April 1979	26 175	8 284	15 019	7 562	11 156	722
April 1980	26 522	8 165	15 064	7 437	11 458	728
Mai 1981	26 759	8 087	15 016	7 323	11 743	764
April 1982	26 991	7 949	15 019	7 166	11 972	783
Juni 1985	27 476	7 270	14 943	6 466	12 533	805
April 1986	27 539	7 107	14 810	6 273	12 730	833
März 1987	27 641	6 879	14 803	6 056	12 839	823
April 1988	27 131	6 672	14 678	5 856	12 454	816
April 1989	27 211	6 692	14 811	5 888	12 399	804
April 1990	27 640	6 908	15 302	6 098	12 338	810
April 1991	27 921	6 982	15 517	6 141	12 405	841
Mai 1992	28 183	7 070	15 712	6 192	12 471	878
April 1993	28 397	7 153	15 836	6 238	12 561	915
Deutschland						
April 1991	34 672	9 198	19 492	7 927	15 180	1 271
Mai 1992	34 879	9 233	19 633	7 924	15 246	1 309
April 1993	35 107	9 267	19 704	7 907	15 403	1 359

*) 1950, 1961 und 1970 Ergebnis der Volkszählung; sonst Ergebnis des Mikrozensus (1975 aus der EG-Arbeitskräfte-stichprobe). - 1950 Wohnbevölkerung, 1957 bis 1969 und 1971 wohnberechtigte Bevölkerung, 1970, 1972 bis 1987 Bevölkerung in Privathaushalten. - Ab 1988 Bevölkerung am Familienwohnsitz. - Als Alleinerziehende zählen auch Mütter mit volljährigen Kindern.

*) Zum Teil geschätzt.

a) Verheiratet Zusammenlebende und verheiratet Getrennlebende.

b) Ledige, Verwitwete und Geschiedene.

7 Lange Reihen

7.36 Frauen im Alter von 15 Jahren und mehr nach Familienstand, Beteiligung am Erwerbsleben sowie mit Kindern unter 18 Jahren ab 1950*)

7.36.2 Erwerbstätige

1 000

Zeitpunkt	Frauen		Verheiratet Zusammenlebende		Alleinstehende ohne Kinder / Alleinerziehende	
	Insgesamt	dar. mit Kindern unter 18 Jahren	zusammen	dar. mit Kindern unter 18 Jahren	zusammen	dar. mit Kindern unter 18 Jahren

Früheres Bundesgebiet

13.09. 1950	7 944					
Okt. 1957 ¹⁾	9 373	2 503	3 940 a)	2 061 a)	5 433 b)	442 b)
06.06. 1961	9 562	2 709	4 528 a)	2 327 a)	5 034 b)	382 b)
April 1964	9 351	2 587	4 734 a)	2 329 a)	4 617 b)	258 b)
Mai 1965	9 454	2 729	4 878 a)	2 437 a)	4 576 b)	292 b)
April 1966	9 452	2 731	4 980 a)	2 444 a)	4 472 b)	287 b)
April 1967	9 147	2 691	4 880 a)	2 416 a)	4 267 b)	275 b)
April 1968	9 130	2 776	5 027 a)	2 495 a)	4 104 b)	281 b)
April 1969	9 178	2 880	5 133 a)	2 592 a)	4 045 b)	288 b)
27.05. 1970	9 285	3 076	5 649 a)	2 701 a)	3 636 b)	375 b)
April 1971	9 316	3 079	5 425 a)	2 771 a)	3 891 b)	308 b)
April 1972	9 673	3 427	5 613	3 040	4 061	387
Mai 1973	9 838	3 543	5 813	3 145	4 025	398
April 1974	9 776	3 533	5 822	3 136	3 955	397
Mai 1975	9 613	3 509	5 783	3 119	3 830	391
Mai 1976	9 536	3 478	5 717	3 079	3 819	399
April 1977	9 622	3 522	5 760	3 116	3 862	406
April 1978	9 678	3 477	5 721	3 060	3 957	417
April 1979	9 844	3 500	5 732	3 066	4 112	435
April 1980	10 082	3 547	5 863	3 101	4 220	445
Mai 1981	10 178	3 550	5 886	3 085	4 291	465
April 1982	10 183	3 507	5 869	3 039	4 314	467
Juni 1985	10 347	3 106	5 680	2 645	4 667	461
April 1986	10 526	3 062	5 684	2 586	4 842	476
März 1987	10 678	2 979	5 689	2 510	4 989	469
April 1988	10 580	2 912	5 678	2 443	4 902	470
April 1989	10 755	2 978	5 804	2 514	4 951	464
April 1990	11 777	3 447	6 599	2 946	5 178	502
April 1991	12 020	3 587	6 804	3 049	5 216	538
Mai 1992	12 318	3 772	7 029	3 202	5 289	570
April 1993	12 223	3 745	6 982	3 167	5 242	578

Deutschland

April 1991	15 630	5 431	9 318	4 537	6 313	895
Mai 1992	15 398	5 366	9 141	4 484	6 257	882
April 1993	15 166	5 256	8 988	4 382	6 177	874

*) 1950, 1961 und 1970 Ergebnis der Volkszählung; sonst Ergebnis des Mikrozensus (1975 aus der EG-Arbeitskräfte-stichprobe). - 1950 Wohnbevölkerung, 1957 bis 1969 und 1971 wohnberechtigte Bevölkerung, 1970, 1972 bis 1987 Bevölkerung in Privathaushalten. - Ab 1988 Bevölkerung am Familienwohnsitz. - Als Alleinerziehende zählen auch Mütter mit volljährigen Kindern.

¹⁾ Zum Teil geschätzt.

a) Verheiratet Zusammenlebende und verheiratet Getrenntlebende.

b) Ledige, Verwitwete und Geschiedene.

7 Lange Reihen

7.36 Frauen im Alter von 15 Jahren und mehr nach Familienstand, Beteiligung am Erwerbsleben sowie mit Kindern unter 18 Jahren ab 1950*)

7.36.3 Erwerbstätigenquoten

Zeitpunkt	Frauen		Verheiratet Zusammenlebende		Alleinstehende ohne Kinder / Alleinerziehende	
	Insgesamt	dar. mit Kindern unter 18 Jahren	zusammen	dar. mit Kindern unter 18 Jahren	zusammen	dar. mit Kindern unter 18 Jahren
Früheres Bundesgebiet						
13.09. 1950	37,3					
Okt. 1957 ¹⁾	40,6	32,2	30,0 a)	30,2 a)	54,6 b)	46,2 b)
06.06. 1961	41,0	35,2	32,9 a)	33,2 a)	52,6 b)	56,2 b)
April 1964	38,1	34,3	33,0 a)	32,7 a)	45,2 b)	62,2 b)
Mai 1965	39,3	35,0	33,6 a)	33,2 a)	48,1 b)	64,0 b)
April 1966	38,9	34,5	33,7 a)	32,8 a)	47,0 b)	63,3 b)
April 1967	37,5	33,6	32,9 a)	32,0 a)	44,9 b)	59,6 b)
April 1968	37,3	34,2	33,6 a)	32,7 a)	43,2 b)	59,5 b)
April 1969	37,3	35,3	34,2 a)	33,7 a)	42,3 b)	60,8 b)
27.05. 1970	38,1	36,4	38,6 a)	34,1 a)	37,4 b)	68,1 b)
April 1971	37,4	37,3	35,8 a)	35,7 a)	40,0 b)	62,0 b)
April 1972	38,7	39,6	37,1	37,8	41,2	63,0
Mai 1973	39,0	41,0	38,3	39,3	40,1	62,5
April 1974	38,5	41,1	38,1	39,4	39,0	62,4
Mai 1975	37,6	40,8	37,7	39,1	37,4	61,0
Mai 1976	37,1	40,9	37,6	39,3	36,4	59,6
April 1977	37,2	41,7	38,0	40,1	36,2	59,6
April 1978	37,2	41,5	37,9	39,9	36,1	58,7
April 1979	37,6	42,3	38,2	40,5	36,9	60,2
April 1980	38,0	43,4	38,9	41,7	36,8	61,2
Mai 1981	38,0	43,9	39,2	42,1	36,5	60,8
April 1982	37,7	44,1	39,1	42,4	36,0	59,7
Juni 1985	37,7	42,7	38,0	40,9	37,2	57,2
April 1986	38,2	43,1	38,4	41,2	38,0	57,1
März 1987	38,6	43,3	38,4	41,4	38,9	57,0
April 1988	39,0	43,6	38,7	41,7	39,4	57,5
April 1989	39,5	44,5	39,2	42,7	39,9	57,7
April 1990	42,6	49,9	43,1	48,3	42,0	61,9
April 1991	43,0	51,4	43,8	49,7	42,0	64,0
Mai 1992	43,7	53,4	44,7	51,7	42,4	64,9
April 1993	43,0	52,4	44,1	50,8	41,7	63,2
Deutschland						
April 1991	45,1	59,0	47,8	57,2	41,6	70,4
Mai 1992	44,1	58,1	46,6	56,6	41,0	67,4
April 1993	43,2	56,7	45,6	55,4	40,1	64,3

*) 1950, 1961 und 1970 Ergebnis der Volkszählung; sonst Ergebnis des Mikrozensus (1975 aus der EG-Arbeitskräfte-stichprobe). - 1950 Wohnbevölkerung, 1957 bis 1969 und 1971 wohnberechtigte Bevölkerung, 1970, 1972 bis 1987 Bevölkerung in Privathaushalten. - Ab 1988 Bevölkerung am Familienwohnsitz. - Als Alleinerziehende zählen auch Mütter mit volljährigen Kindern.

¹⁾ Zum Teil geschätzt.

a) Verheiratet Zusammenlebende und verheiratet Getrenntlebende.

b) Ledige, Verwitwete und Geschiedene.

Fachserie 1: Bevölkerung und Erwerbstätigkeit

Reihe 1: Gebiet und Bevölkerung

Die vierteljährlichen Berichte (z.T. mit langen Reihen) enthalten aktuelle Angaben über die Eheschließungen, Geborenen und Gestorbenen. Ferner werden die Wanderungen der Deutschen und Ausländer zwischen den Bundesländern und über die Grenzen des Bundesgebietes sowie fortgeschriebene Einwohnerzahlen (Bevölkerungsbilanz) nach Bundesländern dargestellt.

Im jährlichen Bericht (z.T. mit langen Reihen und kreisweiser Gliederung) werden detaillierte Ergebnisse über die Bevölkerungsentwicklung veröffentlicht. Nachgewiesen sind u. a. Grund- und Verhältniszahlen über Eheschließungen und Ehelösungen, Geburten, Gestorbene und Wanderungen. Dabei wird nach einer Vielzahl von Merkmalen, wie Geschlecht, Alter, Familienstand und Staatsangehörigkeit differenziert. Ehelösungen werden nach Art des Urteils, nach Scheidungsgründen, Ehedauer und Kinderzahl der Ehegatten aufgeschlüsselt. Die Gesamtwanderung ist nach Wanderungen über die Grenzen des Bundesgebietes und nach der Binnenwanderung untergliedert. Außerdem werden Modellrechnungen der Bevölkerung gebracht. Zu Vergleichszwecken enthält der Bericht bevölkerungsstatistische Zahlen für das Ausland. Nachgewiesen sind u. a. Grund- und Verhältniszahlen über Eheschließungen, Ehelösungen, Geborene und Gestorbene. Darüber hinaus ist auch die Entwicklung der Bevölkerung sowie ihre Zusammensetzung nach Alter und Familienstand dargestellt.

1.S.: Sonderbeiträge (unregelmäßige Folge)

Als 1.S.2 liegt die Allgemeine Sterbetafel für die Bundesrepublik Deutschland 1986/88 (Gebietsstand vor dem 3. 10. 1990) mit ausführlichen Erläuterungen der Berechnungsmethode und der Ergebnisse vor.

Reihe 2: Ausländer

Die Ausländer im Bundesgebiet werden jährlich nach Staatsangehörigkeit, Alter, Familienstand, Geschlecht und Aufenthaltsdauer nachgewiesen. Regional wird nach Bundesländern und z. T. nach kreisfreien Städten und Landkreisen differenziert.

Reihe 3: Haushalte und Familien

In jährlicher Folge bringt diese Reihe eine Fülle von Angaben aus dem Mikrozensus über Haushalte und Familien. Sie vermitteln – z. T. in länderweise Gliederung – wichtige Strukturzahlen über Größe und Zusammensetzung der Familien sowie über die soziale und wirtschaftliche Situation der Haushalte.

Reihe 4: Erwerbstätigkeit

4.1: Struktur der Erwerbsbevölkerung

4.1.1: Stand und Entwicklung der Erwerbstätigkeit

Diese Jahresreihe enthält Ergebnisse des Mikrozensus und informiert über nahezu alle wichtigen Aspekte des Erwerbslebens. Die Erwerbstätigen, Erwerbspersonen und Erwerbslosen werden u. a. in Bezug zur Bevölkerung gesetzt und nach persönlichen und wirtschaftlichen Merkmalen aufgegliedert. Regional wird z.T. nach Regierungsbezirken untergliedert.

Erstmals für 1991 können auch Ergebnisse für die neuen Länder und Berlin-Ost dargestellt werden.

4.1.2: Beruf, Ausbildung und Arbeitsbedingungen der Erwerbstätigen

Diese Reihe erscheint in zweijähriger Folge und weist Ergebnisse vorwiegend aus dem variablen Teil des Mikrozensus nach. U. a. werden Ergebnisse über den Bildungs- und Ausbildungsabschluß der Bevölkerung, über die Zusammenhänge zwischen Erwerbstätigkeit und Ausbildung bzw. zwischen Beruf und Ausbildung sowie über Arbeitsbedingungen und Pendler gebracht.

Erstmals für 1991 können auch Ergebnisse für die neuen Länder und Berlin-Ost dargestellt werden.

4.2: Sozialversicherungspflichtig Beschäftigte

4.2.1: Struktur der Arbeitnehmer

Vierteljährlich erscheinen in dieser Reihe Ergebnisse über die sozialversicherungspflichtig beschäftigten Arbeitnehmer (einschl. Ausländer) in tiefer wirtschaftlicher und regionaler Gliederung (bis zur Ebene der Regierungsbezirke).

Zusätzlich erscheint jährlich ein Bericht mit ausführlichen Ergebnissen – jeweils mit dem Stichtag 30. Juni – zur Struktur dieser Personengruppe. Hierzu zählen insbesondere demographische und erwerbsstatistische Merkmale wie berufliche Tätigkeit, beruflicher Ausbildungsabschluß und Stellung im Beruf. Außerdem werden Kreisergebnisse dargestellt.

4.2.2: Entgelte und Beschäftigungsdauer der Arbeitnehmer

In jährlicher Folge werden in dieser Reihe Ergebnisse der sozialversicherungspflichtig beschäftigten Arbeitnehmer nach dem Bruttoarbeitsentgelt, der Beschäftigungsdauer und weiteren sozialen Merkmalen, wie z.B. Alter, Geschlecht, Ausbildung, Wirtschaftszweig und Beruf dargestellt.

4.3: Erwerbstätigkeit und Arbeitsmarkt

In dieser Reihe werden monatlich die wichtigsten kurzfristigen Daten über Erwerbstätigkeit und Arbeitsmarkt dargestellt, wie z. B. die Anzahl der Erwerbstätigen, die der Beschäftigten in ausgewählten Wirtschaftszweigen sowie der Arbeitslosen, offene Stellen und Kurzarbeiter.

Sonderbeiträge

4.S.1: Berufstätigenerhebung vom 30. November 1990 in den neuen Ländern und Berlin-Ost – Methodik und Ergebnisse –

Diese Sonderveröffentlichung beinhaltet die Ergebnisse der ersten Totalerhebung auf dem Gebiet der fünf neuen Länder und des Ostteils von Berlin nach der Herstellung der Einheit Deutschlands. Vorgestellt werden zudem die zugrunde gelegten Methoden und Systematiken dieser Erhebung.

4.S.2: Erwerbstätigkeit in den neuen Ländern und Berlin-Ost Oktober 1991/Januar 1992

Diese Sonderveröffentlichung weist die Ergebnisse der im Oktober 1991 und im Januar 1992 in den neuen Ländern und Berlin-Ost durchgeführten Mikrozensus-Zusatzerhebungen aus und beleuchtet damit wie der jährlich für die gesamte Bundesrepublik erscheinende Band „Stand und Entwicklung der Erwerbstätigkeit“ nahezu alle wichtigen Aspekte des Erwerbslebens.

Ergebnisse von Einzelveröffentlichungen

Die Ergebnisse der Bundestagswahlen sowie der Wahl der Abgeordneten des Europäischen Parlaments erscheinen in folgender Gliederung:

Wahlen zum Deutschen Bundestag

Heft 1: Ergebnisse und Vergleichszahlen früherer Bundestags-, Europa- und Landtagswahlen sowie Strukturdaten für die Bundestagswahlkreise; Heft 2: Vorläufige Ergebnisse nach Wahlkreisen; Heft 3: Endgültige Ergebnisse nach Wahlkreisen; Heft 4: Wahlbeteiligung und Stimmabgabe der Männer und Frauen nach dem Alter; Heft 5: Textliche Auswertung der Wahlergebnisse; Sonderheft: Die Wahlbewerber für die Wahl zum . . . Deutschen Bundestag.

Wahl der Abgeordneten des Europäischen Parlaments aus der Bundesrepublik Deutschland

Heft 1: Ergebnisse und Vergleichszahlen früherer Europa-, Bundestags-, und Landtagswahlen sowie Strukturdaten für die kreisfreien Städte und Landkreise; Heft 2: Vorläufige Ergebnisse nach kreisfreien Städten und Landkreisen; Heft 3: Endgültige Ergebnisse nach kreisfreien Städten und Landkreisen; Heft 4: Wahlbeteiligung und Stimmabgabe der Männer und Frauen nach dem Alter; Heft 5: Textliche Auswertung der Wahlergebnisse; Sonderheft: Die Wahlbewerber für die Wahl zum Europäischen Parlament aus der Bundesrepublik Deutschland.

Sonderhefte

40 Jahre Wahlen in der Bundesrepublik Deutschland

Dieses Heft enthält die Ergebnisse der Bundestagswahlen seit 1949, der Landtagswahlen seit 1946 und der Europawahlen seit 1979 nach Ländern. Außerdem beinhaltet es Daten über Wahlbeteiligung und Stimmabgabe nach Alter und Geschlecht.

Wahlen 1990 in den neuen Ländern und Berlin-Ost

Dieses Heft enthält für die neuen Länder und Berlin-Ost eine vergleichbare Darstellung der Ergebnisse der Volkskammerwahl, der Kommunalwahlen, der Landtagswahlen, der Wahl zum Gesamtberliner Abgeordnetenhaus und der Bundestagswahl nach Stadt- und Landkreisen und für Berlin-Ost nach Stadtbezirken.

Volkszählung vom 25. Mai 1987

Die Ergebnisse der Volks- und Berufszählung vom 25. Mai 1987 werden in mehreren thematisch gegliederten Heften veröffentlicht. Eine Titelliste steht auf Anforderung zur Verfügung.

Klassifikationen

Klassifikation der Wirtschaftszweige mit Erläuterungen, Ausgabe 1993

Amtliches Gemeindeverzeichnis für die Bundesrepublik Deutschland, Ausgabe 1987

Amtliche Schlüsselnummern und Bevölkerungsdaten der Gemeinden und Verwaltungszweige in der Bundesrepublik Deutschland

Staatsangehörigkeits- und Gebietsschlüssel – Alphabetisches und systematisches Verzeichnis –

Klassifizierung der Berufe (Systematisches und alphabetisches Verzeichnis der Berufsbezeichnungen)



STATISTISCHES BUNDESAMT
GUSTAV-STRESEMANN-RING 11
65189 WIESBADEN

Veröffentlichungen und Prospekte sind durch den Verlag METZLER-POESCHEL, Verlagsauslieferung Hermann Leins, Postfach 1152, 72125 Kusterdingen, erhältlich.

Im Blickpunkt: Familien heute



Statistisches Bundesamt

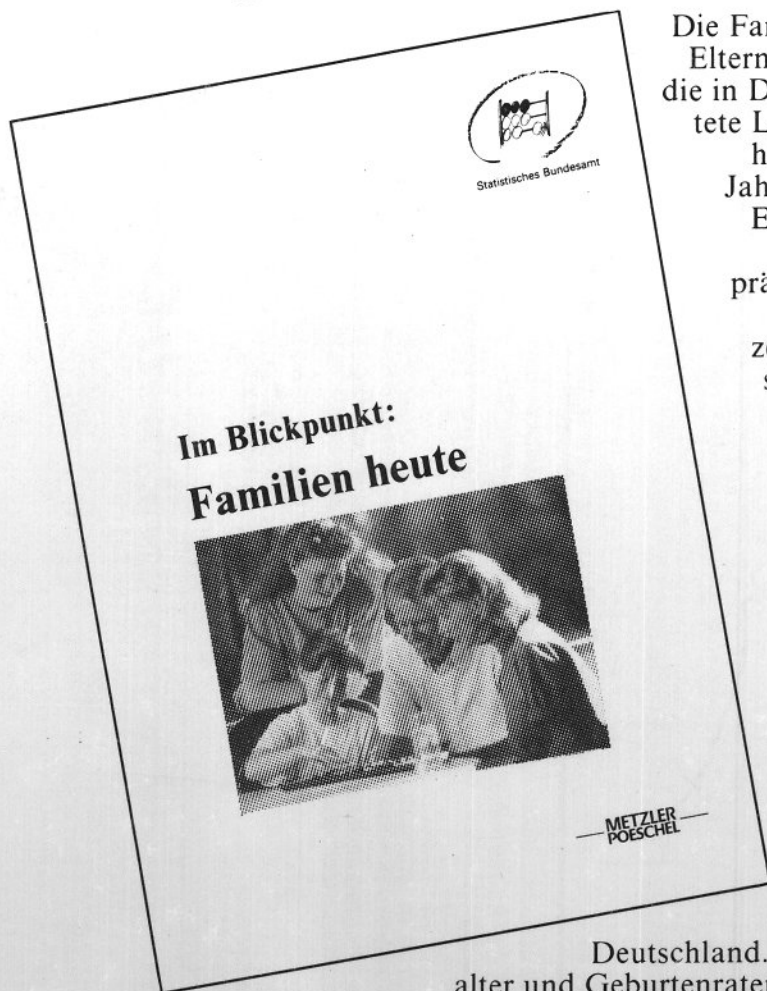

Die Familie — das Zusammenleben von Eltern und Kindern — ist nach wie vor die in Deutschland am weitesten verbreitete Lebensform. Doch „Familie“ wird heute anders gelebt als vor dreißig Jahren — ein späterer Zeitpunkt der Eheschließung, niedrigere Kinderzahlen sowie eine stärker ausgeprägte Erwerbsbeteiligung von Ehefrauen und Müttern sind Kennzeichen der Familien heute. Dabei sind noch deutliche Unterschiede zwischen dem früheren Bundesgebiet sowie den neuen Ländern und Berlin-Ost zu erkennen. Die soeben erschienene Veröffentlichung „Im Blickpunkt: Familien heute“ wurde vom Statistischen Bundesamt arbeitsteilig mit dem Bundesinstitut für Bevölkerungsforschung erstellt. Sie informiert in ihrem ersten Teil über Haushaltsstrukturen, die typischen Phasen des Familienzyklus, über Kinderzahlen und die Phase der Ablösung der Kinder vom Elternhaus sowie die soziale Lage von Familien in

Deutschland. Darüber hinaus werden Heiratsalter und Geburtenraten einzelner Geburtsjahrgänge der heute mittleren Generation im Vergleich dargestellt. Teil II dokumentiert Haushalts- und Familienstrukturen in den Mitgliedstaaten der Europäischen Union. Die in diesem Band abgegebene Prognose der Bevölkerungsentwicklung in Europa basiert auf einer Vorausschätzung der Vereinten Nationen.

199 Seiten, broschiert 22,80 DM, Bestell-Nr. 1021201-95900, ISBN 3-8246-0382-9

Erhältlich im Buchhandel oder direkt beim Verlag Metzler-Poeschel, Verlagsauslieferung H. Leins, Postfach 11 52, 72125 Kusterdingen, Telefon (0 70 71) 93 53 50, Telefax (0 70 71) 3 36 53.

**METZLER
POESCHEL**