

Statistisches Bundesamt

Bevölkerung und Erwerbstätigkeit

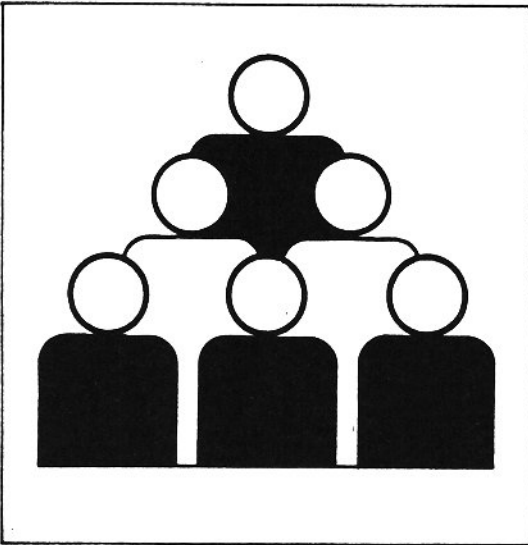

Fachserie 1

Reihe 3

Haushalte und Familien

1990

10-14066

Statistisches Bundesamt
Bibliothek - Dokumentation - Archiv

METZLER
POESCHEL

Herausgeber:
Statistisches Bundesamt
Gustav-Stresemann-Ring 11
6200 Wiesbaden 1

Verlag:
Metzler-Poeschel Stuttgart

Verlagsauslieferung:
Hermann Leins GmbH & Co. KG
Holzwiesenstr. 2
Postfach 11 52
7408 Kusterdingen
Telefon: 07071/33046
Telex: 7 262 891 mepo d
Telefax: 07071/33653

Erscheinungsfolge: jährlich

Erschienen im Juli 1992

Preis: DM 23,80

Bestellnummer: 2010300 - 90700

Copyright: Statistisches Bundesamt, Wiesbaden 1992

Vervielfältigung - außer für gewerbliche Zwecke -
mit Quellenangabe gestattet.

Vorbemerkung	9
 T e x t t e i l	
1 Methodische Erläuterungen	10
2 Definitionen von ausgewählten Begriffen und Merkmalen	12
3 Stichprobenplan des Mikrozensus ab 1990	16
Haushalts- und Familientypen 1972 und 1990	18
 Schaubilder	
1 Altersaufbau und Familienstandsgliederung der Bevölkerung am 31.12.1989	26
2 Privathaushalte im April 1990 nach Gemeindegrößenklassen und Zahl der Personen ..	26
3 Privathaushalte nach Haushaltsgröße	26
4 Erwerbstätige Bezugspersonen im April 1990 nach monatlichem Haushaltsnetto-	
einkommen und Stellung im Beruf	27
5 Familien nach ihrer Zusammensetzung	27
6 Familien im April 1990 nach Zahl der ledigen Kinder in der Familie	27
7 Familien mit ledigen Kindern im April 1990 nach Alter, Beteiligung am Erwerbs-	
leben und Stellung im Beruf der Bezugsperson	28
8 Durchschnittliche Kinderzahl in Familien im April 1990	28
 T a b e l l e n t e i l	
<u>Früheres Bundesgebiet</u>	
1 Zusammenfassende Übersicht	
1. 1 Strukturdaten 1990 aus dem Bereich der Haushalts- und Familienstatistik einschl.	
einiger Angaben für das Gebiet der ehem. DDR	29
2 Privathaushalte	
2. 1 Privathaushalte im April 1990 nach Altersgruppen und Familienstand der	
Bezugsperson sowie nach Haushaltsgröße	34
2. 2 Privathaushalte im April 1990 nach Haushaltsgröße, Altersgruppen und	
Familienstand der Bezugsperson	
2. 2.1 Insgesamt	35
2. 2.2 Männlich	36
2. 2.3 Weiblich	37
2. 3 Privathaushalte im April 1990 nach Altersgruppen und Staatsangehörigkeit	
der Bezugsperson sowie nach Haushaltsgröße	38
2. 4 Privathaushalte nach Zahl der Personen, Ländern und Gemeindegrößenklassen	39
2. 5 Privathaushalte im April 1990 nach Altersgruppen und Familienstand der	
Bezugsperson	39
2. 6 Privathaushalte und Haushaltsmitglieder im April 1990 nach Ländern und	
Haushaltsgröße, jeweils insgesamt und mit ausländischer Bezugsperson	40
2. 7 Privathaushalte im April 1990 nach Ländern und Familienstand der Bezugsperson ...	41
2. 8 Privathaushalte im April 1990 nach Zahl der ledigen Kinder, Haushaltsgröße,	
Ländern und Regierungsbezirken	42
2. 9 Privathaushalte im April 1990 nach Gemeindegrößenklassen, Haushaltsgröße und	
Ländern	49
2.10 Privathaushalte im April 1990 nach Familienstand der Bezugsperson, Gemeinde-	
größenklassen und Haushaltsgröße	51
2.11 Privathaushalte im April 1990 nach Familienhaushalten und Generationszuge-	
hörigkeit sowie nach Altersgruppen und Familienstand der Bezugsperson	52
2.12 Privathaushalte im April 1990 nach Altersgruppen und Familienstand der	
Bezugsperson sowie nach Generationszugehörigkeit	53
2.13 Privathaushalte im April 1990 nach Altersgruppen und Zahl der ledigen Kinder	
sowie nach Haushaltsgröße	54
2.14 Privathaushalte im April 1990 nach Beteiligung am Erwerbsleben, Stellung im	
Beruf und Altersgruppen der Bezugsperson	56
2.15 Privathaushalte im April 1990 nach Familienstand, Beteiligung am Erwerbsleben	
und Stellung im Beruf der Bezugsperson sowie nach Haushaltsgröße	
2.15.1 Insgesamt	58
2.15.2 Mit deutscher Bezugsperson	59
2.15.3 Mit ausländischer Bezugsperson	60
2.16 Privathaushalte im April 1990 nach Gemeindegrößenklassen, Altersgruppen,	
Beteiligung am Erwerbsleben und Stellung im Beruf der Bezugsperson	
2.16.1 Insgesamt	61
2.16.2 Einpersonenhaushalte	63
2.17 Privathaushalte im April 1990 nach Haushaltsgröße, monatlichem Haushaltsnetto-	
einkommen sowie Familienstand der Bezugsperson	65
2.18 Privathaushalte im April 1990 nach Gemeindegrößenklassen, Altersgruppen der	
Bezugsperson und monatlichem Haushaltsnettoeinkommen	66
2.19 Privathaushalte im April 1990 nach Altersgruppen der Bezugsperson und	
monatlichem Haushaltsnettoeinkommen	68
2.20 Privathaushalte im April 1990 nach Zahl der Einkommensbezieher, Altersgruppen	
der Bezugsperson und Haushaltsnettoeinkommen	69
2.21 Privathaushalte im April 1990 nach Familienstand der Bezugsperson, monatlichem	
Haushaltsnettoeinkommen und Zahl der Einkommensbezieher	70

2.22	Privathaushalte im April 1990 nach Altersgruppen und Zahl der ledigen Kinder sowie nach monatlichem Haushaltsnettoeinkommen	
2.22.1	Insgesamt	72
2.22.2	Mit ausländischer Bezugsperson	73
2.23	Privathaushalte im April 1990 nach Haushaltsgröße, Beteiligung am Erwerbsleben und Stellung im Beruf der Bezugsperson sowie monatlichem Haushaltsnettoeinkommen	
2.23.1	Insgesamt	74
2.23.2	Mit ausländischer Bezugsperson	77
2.24	Privathaushalte im April 1990 nach Haushaltsgröße, Altersgruppen der Bezugsperson und monatlichem Haushaltsnettoeinkommen	80
2.25	Privathaushalte im April 1990 nach ausgewählten Staatsangehörigkeiten und Familienstand der Bezugsperson sowie nach Haushaltsgröße	81
2.26	Privathaushalte nach der Haushaltsgröße in ausgewählten Ländern	82
2.27	Bevölkerung in Privathaushalten im April 1990 nach Haushaltsgröße, Altersgruppen und Familienstand	
2.27.1	Insgesamt	83
2.27.2	Männlich	84
2.27.3	Weiblich	85
2.28	Bevölkerung in Privathaushalten im April 1990 nach Familienstand und Altersgruppen	
2.28.1	Insgesamt	86
2.28.2	Mit deutscher Bezugsperson	87
2.28.3	Mit ausländischer Bezugsperson	88
2.29	Bevölkerung in Privathaushalten im April 1990 nach Altersgruppen, Familienstand und Generationszugehörigkeit	89
2.30	Bevölkerung in Privathaushalten im April 1990 nach Familienstand, Altersgruppen und monatlichem Nettoeinkommen	90
2.31	Bevölkerung in Privathaushalten im April 1990 nach Haushaltsgröße, Beteiligung am Erwerbsleben, Stellung im Beruf und monatlichem Nettoeinkommen	
2.31.1	Insgesamt	91
2.31.2	Einpersonenhaushalte	92
2.31.3	Mehrpersonenhaushalte	93
2.32	Bevölkerung in Privathaushalten im April 1990 nach Staatsangehörigkeit der Bezugsperson, Familienstand und Haushaltsgröße	94
2.33	Bevölkerung in Privathaushalten im April 1990 nach Ländern und Familienstand	95
2.34	Bevölkerung in Privathaushalten im April 1990 nach Haushaltsgröße, Altersgruppen und Ländern	96
3	Nichteheliche Lebensgemeinschaften	
3. 1	Nichteheliche Lebensgemeinschaften	97
3. 2	Nichteheliche Lebensgemeinschaften nach dem Alter	97
3. 3	Nichteheliche Lebensgemeinschaften im April 1990 nach dem Alter der Partner	98
3. 4	Nichteheliche Lebensgemeinschaften im April 1990 nach dem Familienstand der Partner	99
3. 5	Nichteheliche Lebensgemeinschaften im April 1990 nach dem Nettoeinkommen der Partner	100
3. 6	Nichteheliche Lebensgemeinschaften im April 1990 nach Beteiligung am Erwerbsleben der Partner	101
3. 7	Nichteheliche Lebensgemeinschaften im April 1990 nach überwiegendem Lebensunterhalt der Partner	102
4	Familien	
4. 1	Familien/Alleinstehende ohne Kinder im April 1990 nach dem Familienstand der Bezugsperson	103
4. 2	Familien/Alleinstehende ohne Kinder im April 1990 nach dem Familienstand der ausländischen Bezugsperson	104
4. 3	Familien/Alleinstehende ohne Kinder im April 1990 nach ausgewählten Staatsangehörigkeiten und Familienstand der Bezugsperson	106
4. 4	Familien/Alleinstehende ohne Kinder im April 1990 nach Familienstand und Staatsangehörigkeit der Bezugsperson	107
4. 5	Familien/Alleinstehende ohne Kinder im April 1990 nach Familienstand und Altersgruppen der Bezugsperson	108
4. 6	Familien im April 1990 nach Altersgruppen der Ehepartner bzw. der Alleinstehenden ohne Kinder/Alleinerziehenden	109
4. 7	Familien/Alleinstehende ohne Kinder im April 1990 nach Gemeindegrößenklassen	110
4. 8	Familien/Alleinstehende ohne Kinder im April 1990 in Ein- und Mehrfamilienhaushalten nach dem Familienstand der Bezugsperson	111
4. 9	Familien/Alleinstehende ohne Kinder, Bevölkerung, durchschnittliche Zahl der Personen sowie durchschnittliche Zahl der Kinder im April 1990 nach Familien- und Staatsangehörigkeit der Bezugsperson	
4. 9.1	Insgesamt	112
4. 9.2	Mit ausländischer Bezugsperson	114
4.10	Familien/Alleinstehende ohne Kinder im April 1990 nach Beteiligung am Erwerbsleben und Stellung im Beruf der Bezugsperson	
4.10.1	Insgesamt	116
4.10.2	Ehepaare	118
4.10.3	Alleinstehende ohne Kinder/Alleinerziehende	120
4.11	Familien/Alleinstehende ohne Kinder im April 1990 nach Beteiligung am Erwerbsleben	
4.11.1	Insgesamt	122
4.11.2	Mit ausländischer Bezugsperson	123

4.12	Familien/Alleinstehende ohne Kinder im April 1990 nach Beteilung am Erwerbsleben, Stellung im Beruf und Familienstand der Bezugsperson	124
4.13	Familien/Alleinstehende ohne Kinder im April 1990 nach monatlichem Nettoeinkommen der Ehepartner bzw. der Alleinstehenden ohne Kinder	125
4.14	Familien/Alleinstehende ohne Kinder im April 1990 nach Beteiligung am Erwerbsleben und Stellung im Beruf der Ehepartner bzw. der Alleinstehenden ohne Kinder	
4.14.1	Insgesamt	126
4.14.2	Mit ausländischer Bezugsperson	128
4.15	Familien/Alleinstehende ohne Kinder im April 1990 nach Familienstand und monatlichem Nettoeinkommen der Bezugsperson bzw. der Familie	130
4.16	Familien/Alleinstehende ohne Kinder im April 1990 nach Staatsangehörigkeit und monatlichem Nettoeinkommen der Familie bzw. der Alleinstehenden ohne Kinder	132
4.17	Familien/Alleinstehende ohne Kinder im April 1990 nach Ländern und Staatsangehörigkeit der Bezugsperson	134
4.18	Familien/Alleinstehende ohne Kinder im April 1990 nach Familienstand der Bezugsperson und Ländern	135
4.19	Ehepaare im April 1990 nach Altersgruppen und Ehedauer	136
4.20	Ehepaare im April 1990 nach Beteiligung am Erwerbsleben und Altersgruppen der Ehepartner	
4.20.1	Insgesamt	137
4.20.2	Ohne Kinder	138
4.20.3	Mit Kindern	139
4.21	Ehepaare im April 1990 nach Beteiligung am Erwerbsleben und Stellung im Beruf des Ehemannes sowie nach Stellung im Beruf und Wochenarbeitszeit der Ehefrau	
4.21.1	Insgesamt	140
4.21.2	Mit Kindern	141
4.22	Ehepaare im April 1990 nach monatlichem Nettoeinkommen der Ehepartner sowie nach der Wochenarbeitszeit der Ehefrau	
4.22.1	Insgesamt	142
4.22.2	Mit Kindern	143
4.23	Erwerbstätige Ehepaare im April 1990 nach der Wochenarbeitszeit	144
4.24	Bevölkerung in Familien/Alleinstehende ohne Kinder im April 1990 nach Familienstand und Altersgruppen	
4.24.1	Insgesamt	145
4.24.2	Männlich	146
4.24.3	Weiblich	147
5	Kinder	
5. 1	Ledige Kinder in Familien im April 1990 nach Gemeindegrößenklassen, Altersgruppen und Kindergartenbesuch	148
5. 2	Ledige Kinder in Familien im April 1990 nach Familienstand der Bezugsperson, monatlichem Nettoeinkommen der Familie sowie nach Altersgruppen und Kindergartenbesuch	
5. 2.1	Insgesamt	149
5. 2.2	Deutsche	150
5. 2.3	Ausländer	151
5. 3	Ledige Kinder in Familien im April 1990 nach Familienstand, Beteiligung am Erwerbsleben und Stellung im Beruf der Bezugsperson sowie nach Altersgruppen und Kindergartenbesuch	152
5. 4	Ledige Kinder in Familien im April 1990 nach Beteiligung am Erwerbsleben und Familienstand der Bezugsperson sowie nach Altersgruppen und Kindergartenbesuch .	153
5. 5	Ledige Kinder in Familien im April 1990 nach Altersgruppen sowie nach dem Familienstand der Bezugsperson	154
5. 6	Ledige Kinder in Familien im April 1990 nach Beteiligung am Erwerbsleben und Familienstand der Bezugsperson sowie nach Altersgruppen	
5. 6.1	Insgesamt	155
5. 6.2	Deutsche	156
5. 6.3	Ausländer	157
5. 7	Ledige Kinder in Familien im April 1990 nach schulischer und beruflicher Ausbildung, Beteiligung am Erwerbsleben und Altersgruppen	
5. 7.1	Insgesamt	158
5. 7.2	Deutsche	159
5. 7.3	Ausländer	160
5. 8	Ledige Kinder im Alter von 6 Jahren und mehr in Familien im April 1990 nach Altersgruppen, schulischer und beruflicher Ausbildung sowie nach Beteiligung am Erwerbsleben und Stellung im Beruf der Bezugsperson	161
5. 9	Ledige Kinder in Familien im April 1990 nach Familienstand, Beteiligung am Erwerbsleben und Stellung im Beruf der Bezugsperson sowie nach Altersgruppen ...	162
5.10	Ledige Kinder in Familie im April 1990 nach ausgewählten Staatsangehörigkeiten und Altersgruppen	163
5.11	Ledige Kinder in Familien im April 1990 nach Familienstand der Bezugsperson, Altersgruppen sowie monatlichem Nettoeinkommen der Familie	164
5.12	Ledige Kinder in Familien im April 1990 nach Familienstand, Beteiligung am Erwerbsleben und Stellung im Beruf der Mütter sowie nach Altersgruppen und Kindergartenbesuch	
5.12.1	Insgesamt	165
5.12.2	Deutsche	166
5.12.3	Ausländer	167
5.13	Ledige Kinder in Familien im April 1990 nach Altersgruppen, Zahl <u>aller</u> Kinder in der Familie und Familienstand	168
5.14	Kinder in Familien im April 1990 nach Ländern, Staatsangehörigkeit und Altersgruppen	169

6	Frauen	
6. 1	Frauen im Alter von 15 Jahren und mehr im April 1990 nach Zahl und Altersgruppen der Kinder in der Familie, Familienstand und Beteiligung am Erwerbsleben der Frauen	171
6. 2	Frauen im Alter von 15 bis unter 65 Jahren im April 1990 nach Zahl und Altersgruppen der Kinder in der Familie, Familienstand und Beteiligung am Erwerbsleben der Frauen	
6. 2.1	Grundzahlen	172
6. 2.2	Erwerbstätigenquoten	173
6. 3	Frauen im Alter von 15 Jahren und mehr im April 1990 nach Altersgruppen, Familienstand, Beteiligung am Erwerbsleben und Altersgruppen der Kinder in der Familie	
6. 3.1	Grundzahlen	174
6. 3.2	Altersspezifische Erwerbstätigenquoten	176
6. 4	Frauen im April 1990 nach Familienstand, Altersgruppen, Beteiligung am Erwerbsleben und Stellung im Beruf	
6. 4.1	Insgesamt	178
6. 4.2	Ohne Kinder	179
6. 4.3	Mit Kindern	180
6. 5	Frauen im Alter von 15 Jahren und mehr im April 1990 nach Beteiligung am Erwerbsleben, Wochenarbeitszeit und Zahl der Kinder in der Familie	181
6. 6	Frauen im April 1989 nach Altersgruppen und Zahl der Kinder sowie dem Familienstand und Altersgruppen der Frauen	
6. 6.1	Insgesamt	182
6. 6.2	Deutsche	184
6. 6.3	Ausländerinnen	186
6. 7	Frauen im April 1990 nach Altersgruppen und Zahl der Kinder sowie dem Familienstand der Frauen	
6. 7.1	Erwerbstätige	188
6. 7.2	Wochenarbeitszeit bis einschließlich 20 Stunden	190
6. 7.3	Wochenarbeitszeit von 21 bis einschließlich 35 Stunden	192
6. 7.4	Wochenarbeitszeit von 36 Stunden und mehr	194
6. 7.5	Erwerbslose	196
6. 7.6	Nichterwerbspersonen	198
6. 8	Frauen im April 1990 nach Zahl der Kinder, Familienstand und Altersgruppen sowie monatlichem Nettoeinkommen	
6. 8.1	Insgesamt	200
6. 8.2	Deutsche	202
6. 8.3	Ausländerinnen	204
6. 9	Frauen im April 1990 nach ausgewählten Staatsangehörigkeiten, Familienstand sowie nach Zahl der Kinder	206
6.10	Frauen im April 1990 nach Altersgruppen und Zahl der ledigen Kinder sowie nach Gemeindegrößenklassen	207
6.11	Frauen im Alter von 15 Jahren und mehr im April 1990 nach Ländern und Familienstand	208
6.12	Ehefrauen im April 1990 nach Altersgruppen, Ehedauer und Gemeindegrößenklassen	
6.12.1	Insgesamt	209
6.12.2	Ohne Kinder	210
6.12.3	Mit Kindern	211
6.13	Ehefrauen im April 1989 nach Beteiligung am Erwerbsleben, Ehedauer und Zahl der ledigen Kinder	212
7	Lange Reihen	
7. 1	Privathaushalte nach Haushaltsgröße ab 1971	213
7. 2	Privathaushalte mit ausländischer Bezugsperson nach Haushaltsgröße ab 1970	214
7. 3	Privathaushalte nach Familienstand der Bezugsperson ab 1950	215
7. 4	Privathaushalte nach Altersgruppen der Bezugsperson ab 1957	216
7. 5	Privathaushalte nach Gemeindegrößenklassen und Haushaltsgröße ab 1957	217
7. 6	Privathaushalte nach Ländern ab 1950	219
7. 7	Privathaushalte nach Beteiligung am Erwerbsleben und Stellung im Beruf der Bezugsperson ab 1957	220
7. 8	Privathaushalte nach monatlichem Haushaltsnettoeinkommen und Haushaltsgröße ab 1967	221
7. 9	Privathaushalte, deren Bezugsperson Rentner ist, nach monatlichem Haushaltsnettoeinkommen und Haushaltsgröße ab 1972	222
7.10	Privathaushalte nach Zahl der Generationen im Haushalt und Haushaltszusammensetzung ab 1972	223
7.11	Bevölkerung in Privathaushalten nach Familienstand ab 1972	224
7.12	Bevölkerung in Privathaushalten nach Altersgruppen ab 1972	225
7.13	Bevölkerung in Privathaushalten nach Altersgruppen und Familienstand ab 1972	
7.13.1	Insgesamt	226
7.13.2	Männlich	227
7.13.3	Weiblich	228
7.14	Bevölkerung in Privathaushalten nach Zahl der Generationen und Altersgruppen ab 1972	229
7.15	Quoten der Bezugspersonen in Privathaushalten nach Altersgruppen der Bezugsperson und Haushaltsgröße ab 1972	230
7.16	Familien/Alleinstehende ohne Kinder nach dem Familienstand der Bezugsperson ab 1957	232
7.17	Familien/Alleinstehende ohne Kinder mit ausländischer Bezugsperson nach dem Familienstand der Bezugsperson ab 1972	234
7.18	Familien/Alleinstehende ohne Kinder nach Familienstand und Altersgruppen der Bezugsperson ab 1957	236

7.19	Familien mit Kindern in der Familie nach Zahl und Altersgruppen der Kinder ab 1961	
7.19.1	Insgesamt	237
7.19.2	Ehepaare	238
7.19.3	Alleinerziehende	239
7.19.4	Alleinerziehende Frauen	240
7.20	Familien mit Kindern in der Familie nach Familienstand der Bezugsperson und Altersgruppen der Kinder ab 1961	241
7.21	Durchschnittliche Zahl der Personen in Familien/Alleinstehende ohne Kinder nach Familienstand und Staatsangehörigkeit der Bezugsperson ab 1961	242
7.22	Familien/Alleinstehende ohne Kinder nach Beteiligung am Erwerbsleben und Stellung im Beruf der Bezugsperson ab 1961	
7.22.1	Insgesamt	244
7.22.2	Ehepaare	245
7.23	Familien/Alleinstehende ohne Kinder nach monatlichem Nettoeinkommen der Bezugsperson ab 1972	246
7.24	Durchschnittliche Zahl der Kinder in der Familie nach Familienstand der Bezugsperson sowie Altersgruppen der Kinder ab 1961	247
7.25	Ledige Kinder in Familien nach Familienstand der Bezugsperson sowie Altersgruppen der Kinder ab 1975	248
7.26	Frauen im Alter von 15 Jahren und mehr nach Zahl der Kinder und Familienstand ab 1961	250
7.27	Ausländische Frauen im Alter von 15 Jahren und mehr nach Zahl der Kinder und Familienstand ab 1972	252
7.28	Frauen im Alter von 15 Jahren und mehr nach Familienstand und Altersgruppen der Kinder in der Familie ab 1972	254
7.29	Frauen im Alter von 15 bis unter 65 Jahren nach Familienstand und Altersgruppen der Kinder in der Familie ab 1972	256
7.30	Erwerbstätige Frauen im Alter von 15 bis unter 65 Jahren nach Familienstand und Altersgruppen der Kinder in der Familie ab 1972	258
7.31	Erwerbstätigenquoten der Frauen im Alter von 15 bis unter 65 Jahren nach Familienstand und Altersgruppen der Kinder in der Familie ab 1972	260
7.32	Frauen im Alter von 15 Jahren und mehr nach Beteiligung am Erwerbsleben, Altersgruppen und Altersgruppen der Kinder in der Familie ab 1972	262
7.33	Frauen im Alter von 15 Jahren und mehr nach monatlichem Nettoeinkommen sowie Kindern in der Familie ab 1978	264
7.34	Erwerbstätige Frauen im Alter von 15 bis unter 65 Jahren nach Familienstand normalerweise geleisteter Wochenarbeitszeit und Altersgruppen der Kinder in der Familie ab 1972	265
7.35	Frauen im Alter von 15 Jahren und mehr nach Familienstand, Beteiligung am Erwerbsleben sowie mit Kindern unter 18 Jahren ab 1950	
7.35.1	Insgesamt	266
7.35.2	Erwerbstätige	267
7.35.3	Erwerbstätigenquoten	268

Deutschland

8	Privathaushalte 1990 nach Haushaltsgröße	269
9	Familien/Alleinstehende ohne Kinder 1990 nach Familienzusammensetzung	269
10	Familien 1990 mit Kindern unter 18 Jahren	270

Die Angaben für das "Frühere Bundesgebiet" beziehen sich auf die Bundesrepublik Deutschland nach dem Gebietsstand vor dem 03.10.1990; sie schließen Berlin (West) ein.

Die Angaben für "Deutschland" beziehen sich auf die Bundesrepublik Deutschland nach dem Gebietsstand ab dem 03.10.1990.

Zeichenerklärung

- 0 = Weniger als die Hälfte von 1 in der letzten besetzten Stelle, jedoch mehr als nichts
- = nichts vorhanden
- ... = Angabe fällt später an
- / = keine Angaben, da Zahlenwert nicht sicher genug
- . = Zahlenwert unbekannt oder geheimzuhalten
- x = Tabellenfach gesperrt, weil Aussage nicht sinnvoll
- () = Aussagewert eingeschränkt, da der Zahlenwert statistisch relativ unsicher ist

Auf- und Abrundungen

Im allgemeinen ist ohne Rücksicht auf die Endsumme auf- bzw. abgerundet worden. Deshalb können sich bei der Summierung von Einzelangaben geringfügige Abweichungen in der Endsumme ergeben.

Auf- und Ausgliederungen

Die vollständige Aufgliederung einer Summe ist durch das Wort **d a - v o n** kenntlich gemacht, die teilweise Ausgliederung durch das Wort **d a r u n t e r**. Bei teilweiser Ausgliederung nach verschiedenen, nicht summierbaren Merkmalen sind die Worte **u n d z w a r** gebraucht worden. Auf die Bezeichnung "davon" bzw. "darunter" ist verzichtet worden, wenn aus Aufbau und Wortlaut von Tabellenkopf und Vorspalte unmißverständlich hervorgeht, daß es sich um eine Auf- bzw. Ausgliederung handelt.

Vorbemerkung

Im vorliegenden Heft werden die Ergebnisse der Haushalts- und Familienstatistik aus der 1 %-Befragung des Mikrozensus vom April 1990 dargestellt.

Der Mikrozensus wird als laufende Repräsentativstatistik über die Bevölkerung und den Arbeitsmarkt seit 1957 in der Bundesrepublik Deutschland durchgeführt. Sein Hauptzweck bestand und besteht darin, ein Berichtswesen zu schaffen, mit dessen Hilfe in regelmäßigen und kurzen Abständen schnell, kostensparend und zuverlässig die wichtigsten bevölkerungs- und arbeitsmarktstatistischen Strukturdaten und deren Veränderung laufend ermittelt werden können. Im Hinblick auf das Urteil des Bundesverfassungsgerichts zum Volkszählungsgesetz vom 15. Dezember 1983 wurde der Mikrozensus 1983 und 1984 ausgesetzt. Die entstandene Informationslücke wurde mit der Befragung im Juni 1985 wieder geschlossen und die Kontinuität des jährlichen Mikrozensus wiederhergestellt.

Mit dem Mikrozensus vom April 1990 wurden letztmalig Informationen für das Bundesgebiet nach dem Gebietsstand vor dem 3. Oktober 1990 erhoben. Ab 1991 wird der Mikrozensus in allen 16 Bundesländern durchgeführt, so daß die Ergebnisse dieser Erhebung vergleichbare Daten über die wirtschaftliche und soziale Lage der Bevölkerung in der Bundesrepublik Deutschland

nach dem Gebietsstand ab dem 3. Oktober 1990 liefern werden.

Derzeitige Rechtsgrundlage ist das "Gesetz zur Durchführung einer Repräsentativstatistik über die Bevölkerung und den Arbeitsmarkt (Mikrozensusgesetz)" vom 10. Juni 1985 (BGBl. I S. 955). Dieses Gesetz trägt den aus dem Volkszählungsurteil des Bundesverfassungsgerichts vom 15. Dezember 1983 resultierenden Anforderungen an statistische Rechtsverordnungen voll Rechnung. Ergänzend zu diesem Gesetz, das gegenüber den bisherigen Mikrozensusgesetzen die Erhebungsmerkmale erheblich konkretisiert, wurde der Inhalt der Fragen einschließlich der Antwortmöglichkeiten durch die "Verordnung zur Durchführung einer Repräsentativstatistik über die Bevölkerung und den Arbeitsmarkt (Mikrozensusverordnung)" vom 14. Juni 1985 (BGBl. I S. 967), die "Erste Verordnung zur Änderung der Mikrozensusverordnung" vom 21. April 1986 (BGBl. I S. 436) sowie die "Zweite Verordnung zur Änderung der Mikrozensusverordnung" vom 28. Februar 1989 (BGBl. I S. 342) festgelegt.

Weitere Ergebnisse des Mikrozensus in den Bereichen Beruf, Ausbildung und Arbeitsbedingungen der Erwerbstätigen sowie Versicherte in der Kranken- und Rentenversicherung werden in anderen Veröffentlichungen des Statistischen Bundesamtes (z.T. in zweijährigem Abstand) vorgelegt.

1.1 Erhebungs- und Auswertungsprogramm

Das Erhebungsprogramm des Mikrozensus 1985 bis 1990 ist hinsichtlich der in den einzelnen Jahren zu erhebenden Tatbestände, der unterschiedlichen Periodizitäten und Auswahlsätze in § 5 des Mikrozensusgesetzes vom 10. Juni 1985 festgelegt. Damit wurde die 1983 und 1984 unterbrochene Kontinuität wiederhergestellt. Dem rechtsstaatlichen Gebot der Normenklarheit hinsichtlich des Inhalts der ein-

zelnen Fragen im Fragebogen wird durch eine Mikrozensusverordnung entsprochen, in der für alle im Mikrozensusgesetz aufgeführten Erhebungsmerkmale die vorgesehenen Fragen einschließlich der Antwortmöglichkeiten detailliert vorgeschrieben sind. Die Übersicht "Erhebungstermine und Auswahlsätze der Tatbestände für den Mikrozensus 1985 bis 1990" gibt einen Überblick über das Erhebungsprogramm in den einzelnen Jahren (siehe Übersicht 1).

Übersicht 1

Erhebungstermine und Auswahlsätze der Tatbestände für den Mikrozensus

Tatbestand	Erhebungsjahr und Auswahlsätze (in %)					
	1985	1986	1987	1988	1989	1990
Merkmale der Person, Familien-, Haushaltszusammenhang, Staatsangehörigkeit, Haupt-, Nebenwohnung	1	1	1	1	1	1
Erwerbstätigkeit, Arbeitssuche, Arbeitslosigkeit, Nichterwerbstätigkeit, Kind im Vorschulalter, Schüler, Student	1	1	1	1	1	1
Quellen des Lebensunterhalts, Höhe des Einkommens	1	1	1	1	1	1
Angaben zur gesetzlichen und privaten Krankenversicherung und zur gesetzlichen Rentenversicherung	1	1	1	1	1	1
Urlaubs- und Erholungsreisen	0,1 ¹⁾	0,1 ¹⁾	0,1 ¹⁾	0,1 ¹⁾	0,1 ¹⁾	0,1 ¹⁾
Berufliche Verhältnisse, insbesondere Tätigkeitsmerkmale	1		1		1	
Aus- und Weiterbildung	1		1		1	
Besondere Angaben für Ausländer	1		1		1	
Wohnsituation der Haushalte	1		1			
Pendlereigenschaft, -merkmale	1			1		
Fragen zur Gesundheit		0,5 ¹⁾			0,5 ¹⁾	
Behinderteneigenschaft		0,5			0,5	
Private und betriebliche Altersvorsorge		0,25			0,25	

1) Auskunft freiwillig.

Die Ergebnisse der Haushalts- und Familienstatistik der Mikrozensusbefragungen sind bis 1975 in unregelmäßigen Abständen in der Fachserie A, Reihe 5 "Haushalte und Familien", die Ergebnisse ab 1977 jährlich in der Fachserie 1, Reihe 3 "Haushalte und Familien", veröffentlicht.

Im Mikrozensus wird das **B e r i c h t s - w o c h e n k o n z e p t** zugrundegelegt,

d.h. daß die Merkmale der befragten Personen für eine festgelegte Berichtswoche ermittelt werden. Gegenübergestellte Ergebnisse mehrerer Jahre liefern folglich nur Querschnittsvergleiche, die zwischenzeitlich eingetretene Veränderungen nur insoweit beinhalten, als sie in der jeweiligen Berichtswoche noch andauerten. Die Berichtswoche des Mikrozensus 1987 war wegen der Volkszählung vom 25. Mai 1987 auf den 23. bis 29. März vorverlegt worden.

Ab 1988 ist sie wieder auf die letzte feiertagsfreie Woche im April festgesetzt worden. Dadurch ergeben sich bei den Vergleichen der Ergebnisse beider Erhebungen zusätzliche saisonale Effekte, die in eine Interpretation mit einbezogen werden müssen.

1.2 Erläuterungen zu den zwei unterschiedlichen Bevölkerungskonzepten

In der Haushalts- und Familienstatistik wird von zwei unterschiedlichen Bevölkerungskonzepten ausgegangen, und zwar der Bevölkerung in Privathaushalten und der Bevölkerung am Familienwohnsitz¹⁾.

Zur Bevölkerung in Privathaushalten gehören alle Personen, die allein oder zusammen mit anderen eine wirtschaftliche Einheit (Privathaushalt) bilden. Dabei können Personen mit mehreren Wohnungen (Wohnsitzen) an jedem dieser Wohnsitze erfaßt, also doppelt gezählt werden.

Von der Bevölkerung in Privathaushalten unterscheidet sich die Bevölkerung am Familienwohnsitz dadurch, daß Personen mit mehreren Wohnungen nur am Ort der Hauptwohnung der Familie und Alleinstehende ohne Kinder am Ort der Hauptwohnung erfaßt werden. Ausgenommen hiervon sind alleinstehende ledige Personen ohne Kinder, die in dieser Veröffentlichung aus aufbereitungstechnischen Gründen nicht zur

Bevölkerung am Familienwohnsitz gezählt werden. Die Bevölkerung am Familienwohnsitz ist wegen dieser definitorischen Unterschiede niedriger als die Bevölkerung in Privathaushalten.

Durch die unterschiedlichen Bevölkerungskonzepte weicht die Anzahl der Kinder in einzelnen Tabellen ab.

Folgende Unterschiede in den Eckzahlen sind daher zu beachten:

1. Bei Kindern, die über die Bevölkerung in Privathaushalten ermittelt werden:

- 1.1 Anzahl der Kinder, die sich im Zusammenhang mit der Hochrechnung der Angaben der Bezugspersonen ergibt (1990: 17,635 Mill.).

2. Bei Kindern, die über die Bevölkerung am Familienwohnsitz ermittelt werden, ist zu unterscheiden:

- 2.1 Anzahl der Kinder, die sich im Zusammenhang mit der Hochrechnung der Angaben der Bezugspersonen ergibt sowie Anzahl der Kinder, die - ohne Einschaltung einer Bezugsperson - als einzelne Personen hochgerechnet werden (1990: 17,539 Mill.).

- 2.2 Anzahl der bei den Müttern lebenden Kinder, die sich im Zusammenhang mit der Hochrechnung der Angaben der Mütter ergibt (1990: 17,154 Mill.; hier fehlen solche Kinder, die nur mit ihrem Vater zusammenleben oder Vollwaise sind).

1) Personen, die ohne eigene Wirtschaftsführung in Gemeinschafts- und Anstaltsunterkünften leben (z.B. Wohnheime, Altenheime) werden - soweit sie nur einen Wohnsitz haben - in beiden Konzepten nicht berücksichtigt.

Bevölkerung

Wohnberechtigte Bevölkerung: Hierzu zählen a l l e in der Gemeinde wohnhaften Personen, unabhängig davon, ob sie noch eine weitere Wohnung oder Unterkunft besitzen und von wo aus sie zur Arbeit oder Ausbildung gehen, bzw. wo sie sich überwiegend aufhalten (Doppelzählungen). Auch ist es unerheblich, ob sie in Privathaushalten leben oder zur Bevölkerung in Gemeinschafts- oder Anstaltsunterkünften zählen, d.h. dort wohnen und keinen eigenen Haushalt führen.

Aus melderechtlichen Gründen werden Soldaten im Grundwehrdienst oder auf Wehrübung der Wohngemeinde vor ihrer Einberufung zugeordnet. Entsprechend wird bei Patienten in Krankenhäusern sowie bei Personen in Untersuchungshaft verfahren.

Berufssoldaten, Soldaten auf Zeit, Angehörige des Bundesgrenzschutzes und der Bereitschaftspolizei in Gemeinschaftsunterkünften werden ebenso wie die Strafgefangenen sowie alle Dauerinsassen von Gemeinschafts- und Anstaltsunterkünften und das in diesen Unterkünften wohnende Personal sowohl in den Gemeinden die diese Unterkünfte beherbergen, als auch in den Gemeinden, in denen sie evtl. einen weiteren Wohnsitz haben, erfasst.

Angehörige der ausländischen Stationierungstreitkräfte sowie der ausländischen diplomatischen und konsularischen Vertretungen mit ihren Familienangehörigen werden grundsätzlich nicht statistisch ermittelt.

Bevölkerung (Bevölkerung am Ort der alleinigen bzw. Hauptwohnung): Mit dem Melderechtsrahmengesetz 1980 und der Einführung entsprechender Meldegesetze in den Bundesländern war hinsichtlich des Bevölkerungsbegriffes eine Umstellung vorzunehmen. In dem Mikrozensus ab 1985 wird die "Bevölkerung am Ort der alleinigen bzw. Hauptwohnung" (Kurzbezeichnung: "Bevölkerung") zugrunde gelegt. Zur "Bevölkerung" gehören alle Personen mit nur einer Wohnung. Weiterhin zählen Personen mit mehreren Wohnungen am Ort ihrer Hauptwohnung zur "Bevölkerung". Hauptwohnung ist die vorwiegend benutzte Wohnung. Für Verheiratete, die nicht dauernd getrennt von ihrer Familie leben, gilt die vorwiegend benutzte Wohnung der Familie

als Hauptwohnung. In Zweifelsfällen ist die vorwiegend benutzte Wohnung dort, wo der Schwerpunkt der Lebensbeziehungen der Person liegt (siehe auch § 12 Abs. 2 des Melderechtsrahmengesetzes vom 16. August 1980, BGBl. I S. 1429). Dagegen war im Mikrozensus bis 1982 für Personen mit mehreren Wohnungen bei der Zuordnung zur "Wohnbevölkerung", unabhängig vom Familienstand, diejenige Wohnung oder Unterkunft maßgebend, von der aus sie ihrer Arbeit oder Ausbildung nachgingen oder, soweit sie weder berufstätig waren noch in Ausbildung standen, in der sie sich überwiegend aufhielten. Abweichungen zwischen den beiden Bevölkerungsbegriffen ergeben sich insbesondere wegen der anderen Zuordnung von verheirateten, nicht dauernd von ihrer Familie getrennt lebenden Personen mit mehreren Wohnungen im Bundesgebiet. Aus diesem Grund ist die Bezeichnung "Wohnbevölkerung" generell durch "Bevölkerung" ersetzt.

Personen mit weiterer Wohnung im Ausland (z.B. Arbeiter auf Montage) sind der Bevölkerung ihrer im Bundesgebiet gelegenen Heimatgemeinde zugerechnet.

Soldaten im Grundwehrdienst oder auf Wehrübung sind der Wohngemeinde vor ihrer Einberufung, Patienten in Krankenhäusern sowie Personen in Untersuchungshaft ihrer Wohngemeinde zugeordnet.

Berufssoldaten, Soldaten auf Zeit, Angehörige des Bundesgrenzschutzes und der Bereitschaftspolizei in Gemeinschaftsunterkünften gehören ebenso wie Strafgefangene sowie alle Dauerinsassen von Gemeinschafts- und Anstaltsunterkünften und das in Gemeinschafts- und Anstaltsunterkünften wohnende Personal zur Bevölkerung der Gemeinden, die diese Unterkünfte beherbergen.

N i c h t zur Bevölkerung gehören die Angehörigen der ausländischen Stationierungstreitkräfte sowie der ausländischen diplomatischen und konsularischen Vertretungen mit ihren Familienangehörigen.

Bevölkerung in Privathaushalten: Alle Personen, die allein oder zusammen mit anderen eine wirtschaftliche Einheit (Privathaushalt) bilden, sind die Bevölkerung in Privathaushalten, auch als Haushaltsmitglieder bezeichnet. Die

Bevölkerung in Gemeinschafts- und Anstaltsunterkünften wird nicht berücksichtigt, wohl aber Privathaushalte im Bereich von Gemeinschafts- und Anstaltsunterkünften. Die Bevölkerung in Privathaushalten ergibt sich somit aus der wohnberechtigten Bevölkerung abzüglich der Bevölkerung in Gemeinschafts- und Anstaltsunterkünften. Da eine Person in mehreren Privathaushalten wohnberechtigt sein kann, sind Doppelzählungen möglich. So ist z.B. die abwesende Bezugsperson, die in einer anderen Gemeinde arbeitet und dort als Untermieter eine zweite Wohnung hat, Angehöriger von zwei Haushalten. Einmal zählt sie zum Haushalt ihrer Familie, zum anderen bildet sie als Untermieter einen Einpersonenhaushalt.

Diese Regelung ist dadurch gerechtfertigt, daß Haushalte an jedem Wohnsitz entsprechenden Wohnraum in Anspruch nehmen und die Einrichtungen der jeweiligen Gemeinde benutzen.

Ausnahme:

Ledige Personen, die 25 Jahre und älter sind, zählen nicht mehr zum Haushalt der Eltern, wenn sie eine weitere Wohnung haben, sich dort überwiegend aufhalten und ihren Lebensunterhalt selbst bestreiten. Sie können in diesem Fall nicht Bezugsperson im Haushalt der Eltern sein und müssen als Stellung zur 1. Person "Kind" oder "Enkel" angegeben haben.

Bevölkerung am Familienwohnsitz: Wird von der Bevölkerung in Privathaushalten abgeleitet und ist zahlenmäßig geringer als diese. Personen mit mehr als einem Wohnsitz werden nur am Ort der Hauptwohnung der Familie und Alleinstehende ohne Kinder am Ort der Hauptwohnung erfaßt. Die Bevölkerung in Gemeinschafts- und Anstaltsunterkünften gehört nicht zur Bevölkerung am Familienwohnsitz.

Ausländer: Alle Personen, die nicht Deutsche im Sinne des Art. 116 Abs. 1 GG sind. Dazu zählen auch die Staatenlosen und die Personen mit "ungeklärter" Staatsangehörigkeit. Deutsche, die zugleich eine fremde Staatsangehörigkeit besitzen, gehören nicht zu den Ausländern. Die Mitglieder der Stationierungsstreitkräfte sowie der ausländischen diplomatischen und konsularischen Vertretungen im Bundesgebiet unterliegen mit ihren Familienangehörigen nicht den Bestimmungen des Ausländergesetzes und werden somit auch statistisch nicht erfaßt.

Staatsangehörigkeit: Unter Staatsangehörigkeit wird die rechtliche Zugehörigkeit einer Person zu einem bestimmten Staat verstanden. Personen, die nach dem Grundgesetz (Artikel 116 Abs. 1) den Personen mit deutscher Staatsangehörigkeit gleichgestellt sind, werden als Deutsche nachgewiesen. Personen, die sowohl die deutsche als auch eine ausländische Staatsangehörigkeit angeben, werden ebenfalls als Deutsche erfaßt.

Gemeindegrößenklassen: Die Gliederung der Ergebnisse nach Gemeindegrößenklassen richtet sich nach der Einwohnerzahl der Gemeinden im Jahr vor der Erhebung. Aus ihr allein läßt sich jedoch nicht sicher auf die Struktur der Gemeinden schließen. Auf die früher übliche Unterscheidung nach ländlichen Gemeinden, Landstädten, Kleinstädten usw. wird daher verzichtet.

Haushalte und Familien

Haushalt: Als Haushalt (Privathaushalt) zählt jede zusammenwohnende und eine wirtschaftliche Einheit bildende Personengemeinschaft sowie Personen, die allein wohnen und wirtschaften (z.B. Einzeluntermieter). Zum Haushalt können verwandte und familienfremde Personen gehören (z.B. Hauspersonal). Gemeinschafts- und Anstaltsunterkünfte gelten nicht als Haushalte, können aber Privathaushalte beherbergen (z.B. Haushalt des Anstaltsleiters). Haushalte mit mehreren Wohnungen werden unter Umständen mehrfach gezählt (s. Bevölkerung in Privathaushalten).

Die Zahl der Haushalte stimmt mit derjenigen der Familien nicht überein, weil es bei den Haushalten zu Doppelzählungen kommen kann. Ferner ist zu beachten, daß in einem Haushalt einerseits mehrere Familien/Alleinstehende ohne Kinder wohnen können, andererseits aber ledige Personen ohne Kinder, die nicht zu den Familien zählen, einen Haushalt bilden können (vgl. Methodische Erläuterungen).

Bezugsperson des Haushalts: Um die Haushalte in der Statistik abgrenzen zu können, wird eine Bezugsperson im Haushalt benötigt. Das ist die Person, die im Erhebungsbogen als erste Person eingetragen ist. Ihre Erhebungsmerkmale (z.B. Alter, Familienstand, Stellung im Beruf) werden dann in der Statistik nachgewiesen. Personen unter 15 Jahren sind als Bezugsperson

ausgeschlossen. Vorgabe bei der Reihenfolge der Eintragung im Erhebungsbogen: Ehegatten, Kinder, Verwandte, Familienfremde.

Haushaltsgröße: Zahl der Haushaltsmitglieder.

Haushaltsmitglieder: s. Bevölkerung in Privathaushalten.

Generationen: Die Zahl der Generationen im Haushalt richtet sich nach dem direkten, geradlinigen Abstammungsverhältnis der Haushaltsmitglieder zueinander. Dreigenerationenhaushalte sind z.B. Haushalte, in denen drei in direkter Linie miteinander verwandte Personengruppen leben, wie z.B. Großeltern, Eltern und Kinder. Haushalte, die nur aus Ehepaaren bestehen, werden als Eingenerationenhaushalte bezeichnet. In Generationenhaushalten können außerdem noch andere verwandte, verschwägte oder familienfremde Personen außerhalb der Generationenfolge leben.

Nichteheliche Lebensgemeinschaften: Die auf der Grundlage von Mikrozensusergebnissen vorgenommene Schätzung nichtehelicher Lebensgemeinschaften bezieht Paare unterschiedlichen Geschlechts (mit und ohne Kinder) ein, die nicht miteinander verwandt sind, aber einen gemeinsamen Haushalt führen. Nicht berücksichtigt werden konnten Personen, die angegeben haben, jeweils einen eigenen Haushalt zu führen. Außerdem sind in der Schätzung keine Paare enthalten, die in größeren Wohngemeinschaften oder mit Verwandten in einem Haushalt zusammenleben. Insofern dürfte die amtliche Schätzung unter der tatsächlichen Zahl nichtehelicher Lebensgemeinschaften liegen. Eine unmittelbare Frage nach nichtehelichen Lebensgemeinschaften ist nach dem Mikrozensusgesetz nicht möglich.

Familien: In Anlehnung an Empfehlungen der Vereinten Nationen zählen als Familien sowohl Ehepaare mit und ohne Kinder als auch alleinerziehende ledige, verheiratet getrenntlebende, geschiedene und verwitwete Väter und Mütter mit ihren - im gleichen Haushalt lebenden - ledigen Kindern.

In früheren Veröffentlichungen des Statistischen Bundesamtes wurden auch verheiratet getrenntlebende, geschiedene und verwitwete Personen ohne Kinder zu den Familien (im Sinne von "Restfamilien") gerechnet. Die Gruppe dieser Alleinstehenden wurde jedoch i.d.R. geson-

dert nachgewiesen, so daß im nachhinein auch Zeitvergleiche entsprechend dem neu zugrundegelegten Familienbegriff möglich sind.

Aus aufbereitungstechnischen Gründen werden in diesem Heft Familien und Alleinstehende ohne Kinder weiterhin nebeneinander dargestellt und - wie bisher - zu einer Summe (Familien/Alleinstehende ohne Kinder) zusammengefaßt. Die einzelnen Familientypen und sonstigen Personengruppen (z.B. Ehepaare mit Kindern, Alleinerziehende, Alleinstehende ohne Kinder) können aber größtenteils den jeweiligen Tabellen entnommen werden.

Bezugsperson der Familie: Um die Familien in der Statistik abgrenzen zu können, wird eine Bezugsperson in der Familie benötigt. Diese Person ist bei Ehepaaren aus aufbereitungstechnischen Gründen grundsätzlich der Ehemann und bei Alleinerziehenden die Person selbst, wobei Kinder als Bezugsperson ausgeschlossen sind. Ihre Erhebungsmerkmale (z.B. Alter, Familienstand, Stellung im Beruf) werden dann in der Statistik nachgewiesen.

Familienstand: Es wird unterschieden zwischen ledig, verheiratet zusammenlebend, verheiratet getrenntlebend, geschieden und verwitwet. Personen, deren Ehepartner vermißt ist, gelten als verheiratet und Personen, deren Ehepartner für tot erklärt worden ist, als verwitwet. Verheiratet Getrenntlebende sind solche Personen, deren Ehepartner sich am Stichtag der Erhebung zeitweilig oder dauernd nicht im befragten Haushalt aufgehalten und für den der befragte Ehepartner keine Angabe gemacht hat.

Alleinerziehende: Ledige, verheiratet getrenntlebende, geschiedene und verwitwete Väter und Mütter, die mit ihren minder- oder volljährigen ledigen Kindern zusammenleben. Es ist unerheblich, ob außer dem alleinerziehenden Elternteil und den Kindern noch weitere Personen in dem Haushalt leben (z.B. der Partner in einer nichtehelichen Lebensgemeinschaft).

Aus aufbereitungstechnischen Gründen werden zu den Alleinerziehenden auch Personen mit ausschließlich erwachsenen Kindern gezählt. Die entsprechenden Tabellen enthalten jedoch zum Teil eine Untergliederung nach dem Alter der Kinder, so daß es dort möglich ist, zwischen Alleinerziehenden im "engeren" und "weiteren" Sinn zu unterscheiden.

Alleinlebende: Personen, die für sich alleine in einem Haushalt wohnen und wirtschaften (Ei-
nerpersonenhaushalte, die auch als Singles be-
zeichnet werden).

Alleinstehende Personen ohne Kinder: Ledige,
verheiratet getrenntlebende, geschiedene und
verwitwete Personen ohne ledige Kinder bzw.
ohne im Haushalt lebende ledige Kinder. Die
Alleinstehenden können aber mit anderen Perso-
nen zusammenleben. Ledige ohne Kinder sind in
dieser Veröffentlichung bei den "Alleinstehen-
den ohne Kinder" aus aufbereitungstechnischen
Gründen nur bei Nachweisen im Haushaltszusam-
menhang einbezogen.

Kinder: Ledige Personen, die mit ihren Eltern
oder einem Elternteil, z.B. der geschiedenen
Mutter, in einem Haushalt bzw. einer Familie
zusammenleben. Eine Altersbegrenzung für die
Zählung als Kind besteht nicht. Als Kinder
gelten auch ledige Stief-, Adoptiv- oder Pflie-
gekinder, sofern die zuvor genannten Vorausset-
zungen vorliegen.

Schüler und Studierende: Besucher von allge-
meinbildenden und berufsbildenden Schulen (Be-
rufsfach- und Fachschule) bzw. Hochschulen,
auch wenn sie nebenher erwerbstätig sind. Er-
werbstätige Berufsschüler werden nicht zu den
Schülern, sondern zu den Erwerbstätigen ge-
rechnet.

Alter: Ab der Darstellung für das Erhebungs-
jahr 1975 werden in allen Tabellen, die eine
Gliederung nach Altersgruppen enthalten, ein-
heitlich nur noch Ergebnisse entsprechend der
sogenannten Altersjahrmethode nachgewiesen.
Die Angaben beziehen sich bei dieser Art der
Darstellung auf das Alter am Erhebungstich-
tag.

Erwerbstätigkeit

Beteiligung am Erwerbsleben (Erwerbskonzept):
In der Gliederung nach der Beteiligung am Er-
werbsleben wird zwischen Erwerbspersonen und
Nichterwerbspersonen unterschieden.

Erwerbspersonen sind Personen mit Wohnsitz im
Bundesgebiet (Inländerkonzept), die eine un-
mittelbar oder mittelbar auf Erwerb gerichtete
Tätigkeit ausüben oder suchen (Selbständige,
mithelfende Familienangehörige, Abhängige),
unabhängig von der Bedeutung des Ertrages die-
ser Tätigkeit für ihren Lebensunterhalt und

ohne Rücksicht auf die von ihnen tatsächlich
geleistete oder vertragsmäßig zu leistende
Arbeitszeit.

Die Erwerbspersonen setzen sich zusammen aus
den Erwerbstätigen und den Erwerbslosen. Er-
werbstätige sind Personen, die in einem Ar-
beitsverhältnis stehen (einschl. Soldaten und
mithelfende Familienangehörige), selbständig
ein Gewerbe oder eine Landwirtschaft betreiben
oder einen freien Beruf ausüben. Erwerbslose
sind Personen ohne Arbeitsverhältnis, die sich
um eine Arbeitsstelle bemühen, unabhängig da-
von, ob sie beim Arbeitsamt als Arbeitslose
gemeldet sind. Insofern ist der Begriff der
Erwerbslosen umfassender als der Begriff der
Arbeitslosen. Andererseits zählen Arbeitslose,
die vorübergehend geringfügige Tätigkeiten
ausüben, nach dem Erwerbskonzept (Volkszäh-
lung, Mikrozensus) nicht zu den Erwerbslosen,
sondern zu den Erwerbstätigen.

Erfragt wird neben der ersten Tätigkeit auch
eine weitere Tätigkeit. Die in dem Band darge-
stellten Ergebnisse der Erwerbstätigkeit be-
ziehen sich immer auf die einzige oder erste
Tätigkeit.

Nach der Stellung im Beruf ergibt sich die Un-
terscheidung der Erwerbstätigen nach Selbstän-
digen, mithelfenden Familienangehörigen und
Abhängigen.

Selbständige: Personen, die einen Betrieb oder
eine Arbeitsstätte als Eigentümer, Miteigentü-
mer, Pächter oder selbständiger Handwerker
leiten sowie selbständige Handelsvertreter,
freiberuflich Tätige, Hausgewerbetreibende und
Zwischenmeister.

Mithelfende Familienangehörige: Familienange-
hörige, die in einem landwirtschaftlichen oder
nichtlandwirtschaftlichen Betrieb, der von ei-
nem Familienmitglied als Selbständiger gelei-
tet wird, mithelfen, ohne hierfür Lohn oder
Gehalt zu erhalten und ohne daß für sie
Pflichtbeiträge zur gesetzlichen Rentenver-
sicherung gezahlt werden.

Abhängige: Beamte, Angestellte, Arbeiter und
Auszubildende.

Beamte: Personen in einem öffentlich-rechtli-
chen Dienstverhältnis des Bundes, der Länder,
der Gemeinden und sonstiger Körperschaften des
öffentlichen Rechts (einschl. der Beamtenanwär-

ter und der Beamten im Vorbereitungsdienst), Richter und Soldaten, ferner Geistliche der zur Evangelischen Kirche in Deutschland gehörenden Kirchen und der Römisch-Katholischen Kirche.

Angestellte: Alle nichtbeamteten Gehaltsempfänger. Für die Zuordnung ist grundsätzlich die Stellung im Betrieb und nicht die Art des Versicherungsverhältnisses bzw. der Mitgliedschaft in einer Rentenversicherung für Angestellte entscheidend. Leitende Angestellte gelten ebenfalls als Angestellte, sofern sie nicht Miteigentümer sind.

Arbeiter: Alle Lohnempfänger, unabhängig von der Lohnzahlungs- und Lohnabrechnungsperiode und der Qualifikation, ferner Heimarbeiter und Hausgehilfinnen.

Auszubildende in anerkannten Ausbildungsberufen: Personen, die in praktischer Berufsausbildung stehen (einschl. Praktikanten und Volontäre). Normalerweise münden kaufmännische und technische Ausbildungsberufe in einen Angestelltenberuf, gewerbliche Ausbildungsberufe in einen Arbeiterberuf ein. Die Auszubildenden sind, sofern nicht gesondert nachgewiesen, in den Zahlen der Angestellten bzw. Arbeiter enthalten.

Nichterwerbspersonen sind alle Personen, die keinerlei auf Erwerb gerichtete Tätigkeit ausüben oder suchen.

In den "Langen Reihen" sind die Erwerbslosen und Nichterwerbspersonen in einer Summe als Nichterwerbstätige zusammengefaßt.

Erwerbstätigenquoten: Prozentualer Anteil der Erwerbstätigen an der jeweiligen Bevölkerungsgruppe.

Wöchentliche Arbeitszeit: Die in einer Woche normalerweise geleistete Arbeitszeit. Bei Personen mit mehr als einer Erwerbstätigkeit wird nur die wöchentliche Arbeitszeit der ersten Tätigkeit angegeben.

Einkommensbezieher: Alle Personen, die erwerbstätig sind ohne Rücksicht darauf, ob sie auch überwiegend von Erwerbstätigkeit leben. Ferner alle Personen, die ihren Lebensunterhalt überwiegend von Arbeitslosengeld/-hilfe, Rente und/oder dergleichen bestreiten. Unberücksichtigt bleiben Personen, die nicht erwerbstätig sind und überwiegend von Angehörigen (Eltern, Ehemann) leben.

Nettoeinkommen: Ermittelt wird die Gesamthöhe des individuellen Nettoeinkommens durch eine Selbsteinstufung der Befragten in vorgegebene Einkommensgruppen. Die Einkommensangaben können auch andere Einkommensquellen als die ausgeübte berufliche Tätigkeit enthalten. Das monatliche Nettoeinkommen setzt sich also aus der Summe aller Einkommensarten zusammen. Zu den wichtigsten Einkommensarten werden gerechnet: Lohn oder Gehalt, Gratifikation, Unternehmereinkommen, Arbeitslosengeld/-hilfe, Sozialhilfe, Rente, Pension, Kindergeld, Wohngeld, eigenes Vermögen, Vermietung/Verpachtung, Zinsen, Altenteil, BAFÖG, Stipendien, Alimentationszahlungen, private Unterstützungen, Sachbezüge (Naturalbezüge, Deputate), außerdem Zuschüsse zum Vermögenswirksamen Sparen, Vorschüsse und ggf. der vom Arbeitgeber getragene Anteil einer Werkwohnungsmiete u.ä.

Das monatliche Nettoeinkommen aus einer Erwerbstätigkeit ergibt sich aus dem Bruttoeinkommen im Monat April abzüglich Steuern und Sozialversicherung (ggf. auch abzüglich der Beiträge für private, kommunale oder staatliche Zusatzversorgungskassen). Bei unregelmäßigem Einkommen sowie bei Selbständigen, bei denen nur der Nettobetrag des gesamten Jahres bekannt ist, war der Nettodurchschnitt im Jahr anzugeben. Bei Selbständigen in der Landwirtschaft und Mithelfenden Familienangehörigen ohne Pflichtversicherung in der Rentenversicherung wurde das Nettoeinkommen nicht erfragt.

Das Haushaltsnettoeinkommen wird ebenso wie das Familiennettoeinkommen/Nettoeinkommen der Alleinstehenden ohne Kinder ab dem Mikrozensus 1985 aus dem Individualeinkommen der betreffenden Personen ermittelt.

3 Stichprobenplan des Mikrozensus ab 1990

Mit dem Mikrozensus 1990 wurde der bisherige Stichprobenplan nach 18jähriger Laufzeit durch ein neues Stichprobendesign abgelöst und die Stichprobe aus dem Datenmaterial der Volkszählung 1987 neu gezogen.

Ein vorrangiges Ziel der stichprobenmethodischen Neugestaltung war die tiefere Regionalisierbarkeit der Ergebnisse. Zukünftig können die Nutzer der Statistik Mikrozensusergebnisse auch für regionale Einheiten unterhalb der Lan-

des- und Regierungsbezirksebene in methodisch vertretbarer Qualität erwarten. Dieses Ziel, das dem Wunsch vieler Nutzer entsprach, konnte ohne Erhöhung oder regionale Differenzierung des Auswahlsatzes von 1 % der Bevölkerung jährlich erreicht werden.

Das stichprobenmethodische Grundkonzept des Mikrozensus blieb die einstufige Klumpenstichprobe. Als Baustein für die Bildung der Klumpen (Auswahlbezirke) sind ganze Gebäude oder Gebäudeteile verwendet worden. Die für die tiefere Regionalisierbarkeit der Ergebnisse erforderlichen Präzisionssteigerungen gegenüber dem bisherigen Konzept wurden durch Verkleinerungen der durchschnittlichen Auswahlbezirksgröße, stärkere Beschränkung der Variabilität der Auswahlbezirksgröße und eine tiefere regionale Schichtung erreicht.

Konkret sind die Auswahlbezirke nach fest vorgegebenen Regeln anhand einer "Gebäudedatei" aus der Volkszählung 1987, die nur Angaben über die Zahl der Wohnungen und Personen je Hausnummer und Straßenschlüssel enthielt, abgegrenzt worden. In Abhängigkeit von ihrer Wohnungs- und Personenzahl wurden die Gebäude dazu in vier Schichten eingeteilt. Je nach Größe der Gebäude ist dann ein Auswahlbezirk entweder aus mehreren, im allgemeinen benachbarten Gebäuden oder aus einem Einzelgebäude oder nur aus einem Gebäudeteil gebildet worden. Die durchschnittliche Größe der Auswahlbezirke konnte gegenüber dem bisherigen methodischen Konzept erheblich verkleinert werden und zwar von bisher durchschnittlich etwa 23 Wohnungen auf durchschnittlich etwa 9 Wohnungen je Auswahlbezirk. Diese Lösung ist ein Kompromiß zwischen den steigenden Ansprüchen an die Ergebnisqualität einerseits und Aufwands- und Praktikabilitätsgesichtspunkten andererseits. Die Anzahl der Auswahlbezirke hat sich damit bundesweit von rund 12 000 auf rund 30 000 erhöht. Zur Sicherung der angestrebten regionalen Repräsentation wurde die Schichtung nach der Gebäudegröße kombiniert mit einer tiefen regionalen Schichtung mit Raumeinheiten von durchschnittlich etwa 350 000 Einwohnern.

Insgesamt sind 20 1 %-Stichproben der skizzierten Struktur nach dem Zufallsprinzip aus dem Volkszählungsmaterial 1987 gezogen worden. Sie dienen als "Vorratsstichproben" für den Mikrozensus und können auch für andere Zwecke (wie z.B. für eine Gebäude- und Wohnungsstichprobe) eingesetzt werden. Bei der Auswahl der Vorratsstichproben ist das bisherige Prinzip der planmäßigen Rotation, jährlich ein Viertel der Erhebungseinheiten durch neue zu ersetzen, beibehalten worden, um einerseits die Belastung der Befragten auf eine Beteiligung von höchstens vier Jahren hintereinander zu beschränken und andererseits noch aussagekräftige Auswertungen im Zeitvergleich zu ermöglichen.

Für die Hochrechnung der Stichprobendaten wird ein gebundenes Hochrechnungsverfahren mit einer Anpassung an Eckwerte der Bevölkerungsfortschreibung eingesetzt. Die zu erwartende Präzision der Stichprobenergebnisse kann derzeit zwar nur grob abgeschätzt werden. Wie Zufallsfehleruntersuchungen an älterem Mikrozensusmaterial zeigen, ist aber durch die Reduzierung des Klumpeneffektes und die regionale Schichtung mit beachtlichen Präzisionsgewinnen zu rechnen. So können z.B. zuverlässige Stichprobenergebnisse mit höchstens 10 % relativem Standardfehler auch noch für regionale Schichten mit etwa 300 000 Einwohnern erwartet werden, wenn es sich dabei um anteilig stärkere Nachweisungsgruppen (ab etwa 15 % Anteil an der Bevölkerung) handelt.

Eine wesentliche Rolle für die Qualität der Mikrozensusergebnisse spielt auch die Einbeziehung von Veränderungen der Bausubstanz, wie Neubauten, Abrisse o.ä. in die Stichprobe. Während Veränderungen wie Abrisse oder Umwidmungen von Gebäuden mit Wohnraum, die zum Zeitpunkt der Volkszählung 1987 existierten, sich unmittelbar in den Stichprobenergebnissen widerspiegeln, müssen Informationen über z.B. Neubauten extern beschafft werden. Als Datenquelle für die jährliche Aktualisierung der Stichprobe durch eine Ergänzungsauswahl wird zukünftig die Bautätigkeitsstatistik dienen.

Haushalts- und Familientypen 1972 und 1990

Ergebnisse des Mikrozensus

Vorbemerkung

Die Veränderungen des Erscheinungsbildes von Haushalt und Familie sind seit längerer Zeit ein Thema in der öffentlichen Diskussion, da sie weitreichende gesellschaftspolitische Auswirkungen haben und vor allem die Sozial- und Wohnungspolitik vor neue Aufgaben stellen. So tritt der private Haushalt als Nachfrager von Wohnraum und kommunalen Dienstleistungen in Erscheinung. Die Familie steht unter dem besonderen Schutz des Staates und gehört zu den bevorzugten Adressaten staatlicher Politik und öffentlicher Unterstützungsmaßnahmen.

Während die Bevölkerungsstatistik das Individuum nach demographischen Merkmalen wie Geschlecht, Alter, Familienstand kategorisiert, steht im Rahmen der Haushalts- und Familienstatistik der soziale Gruppenzusammenhang der Individuen im Vordergrund. Als *Privathaushalte* werden dabei Personengruppen erfaßt, die zusammen wohnen und gemeinsam wirtschaften (Mehrpersonenhaushalt). Alleinlebende und selbständig wirtschaftende Personen bilden einen eigenständigen Haushalt (Eiersonenhaushalt). Personen mit mehreren Wohnsitzen können demnach in jeder Wohnung einem Haushalt angehören. Es handelt sich dabei um Personen, die zum Beispiel aufgrund einer Ausbildung oder Berufstätigkeit eine zweite Wohnung in einer anderen Gemeinde haben. Alle Personen, die allein oder zusammen mit anderen einen Haushalt bilden, werden als die Bevölkerung in Privathaushalten bezeichnet, die somit Doppelzählungen einschließt. Die in Gemeinschafts- oder Anstaltsunterkünften lebenden Personen ohne eigene Haushaltsführung bleiben unberücksichtigt. Die *Familie* wird grundsätzlich durch das Kriterium der Abstammung oder Verwandtschaft begründet, wobei im folgenden nur solche Personen zur Familie gerechnet werden, die in einem Haushalt zusammenleben. Deshalb werden beispielsweise erwachsene Kinder, die den elterlichen Haushalt verlassen oder schon eine eigene Familie gegründet haben, nicht mehr bei der Herkunftsfamilie gezählt. Einem Haushalt können demnach neben den Familienmitgliedern auch Personen angehören, die nicht notwendigerweise miteinander verwandt sein müssen.

Der jährlich durchgeführte Mikrozensus ist eine einprozentige Mehrzweck-Stichprobenbefragung der Haushalte, die im Normalfall im Interviewverfahren abgewickelt wird. Zur Ermittlung von Angaben über Haushalte und Familien ist es wichtig, das Verwandtschaftsverhältnis der Haushaltsmitglieder zueinander abzubilden. Dies wird mit der Frage nach den (verwandtschaftlichen) Beziehungen der Haus-

haltsangehörigen zur sogenannten „Bezugsperson“ des Haushalts (erste im Erhebungsvordruck eingetragene Person) festgestellt. Diese Angaben erlauben es dann, alle erfaßten Personen nach ihrer Haushalts- und Familienzugehörigkeit zu bestimmen¹⁾.

Im Vergleich zu den früheren Erhebungen stellt der Mikrozensus 1990 in stichprobenmethodischer Hinsicht einen Neubeginn dar. Denn der bisherige Mikrozensus-Auswahlplan von 1972 konnte nach 18jähriger Laufzeit durch ein neues Stichprobendesign ersetzt und die Stichprobe aus dem Datenmaterial der Volkszählung 1987 neu gezogen werden. Die bisherige Flächenstichprobe des Mikrozensus wurde durch eine tiefere regionale Schichtung verfeinert und damit eine weitergehende Regionalisierbarkeit der Ergebnisse erreicht. Für die Hochrechnung der Stichprobendaten wurde ein gebundenes Hochrechnungsverfahren mit einer Anpassung an Eckwerte der Bevölkerungsfortschreibung angewandt²⁾.

In diesem Beitrag sollen die haushalts- und familienstatistischen Ergebnisse des Mikrozensus 1990 im Rahmen eines langfristigen Zeitvergleichs beschrieben werden. Als zeitlicher Ausgangspunkt für den Vergleich wird der Mikrozensus 1972 gewählt; dieser wurde ebenfalls mit einem neuen, auf der Datenbasis der Volkszählung 1970 beruhenden Auswahlplan durchgeführt. Der so gewählte Zeitrahmen erlaubt es, die Aussagen über die langfristigen Veränderungen der Haushalts- und Familienstrukturen anhand von Stichprobenergebnissen darzustellen, die auf der Basis einer jeweils neuen Grundauswahl gewonnen wurden.

Weniger Mehrgenerationenhaushalte

Für die Unterscheidung der einzelnen Haushaltstypen spielt die Darstellung des Generationenzusammenhangs im Haushalt eine wesentliche Rolle. Die Generationenzugehörigkeit wird durch das direkte, geradlinige Abstammungsverhältnis der Haushaltsmitglieder zueinander bestimmt. Außerdem ist der Verwandtschaftsgrad der übrigen Haushaltsmitglieder zu berücksichtigen, weil noch andere seitenverwandte, verschwägte oder auch nicht verwandte, sogenannte familienfremde Personen im Haushalt leben können.

Tabelle 1 zeigt die Veränderung der unterschiedlichen Formen des privaten Zusammenlebens der Menschen in der Bundesrepublik Deutschland³⁾ von 1972 bis 1990. In diesem Zeitraum hat sich die Gesamtzahl der Privathaushalte um fast 5,2 Mill. oder 22,5 % erhöht. Diese Zunahme wird hauptsächlich von den Eiersonenhaushalten getragen, deren Zahl um 3,8 Mill. oder 63,8 % gestiegen ist.

¹⁾ Siehe auch Pöschl, H.: „Formen des Zusammenlebens 1988“ in WiSta 10/1989, S. 627.

²⁾ Der Ausgleich der bei Stichproben unvermeidlichen zufallsbedingten wie auch der nicht zufälligen systematischen Fehler wird ab dem Mikrozensus 1990 nicht mehr durch das Doppeln bzw. Streichen von befragten Haushalten bzw. Personen vorgenommen, sondern durch den Einsatz eines entsprechenden Faktors erreicht. Für die Ermittlung haushaltsorientierter Ergebnisse wird nun ein errechneter Haushaltsfaktor herangezogen, der sich aus dem arithmetischen Mittel der einzelnen Personenaktoren der Haushaltsmitglieder ergibt und damit für alle Personen des Haushalts den gleichen Wert aufweist.

³⁾ Alle Angaben in diesem Beitrag beziehen sich auf den Gebietsstand der Bundesrepublik Deutschland vor dem 3. Oktober 1990; sie schließen Berlin (West) ein.

Tabelle 1: Privathaushalte und Haushaltsmitglieder nach Haushaltstyp

Haushaltstyp	1972				1990				Haushalte 1990 gegenüber 1972
	Haushalte		Haushalts- mitglieder		Haushalte		Haushalts- mitglieder		
	1 000	%	1 000	%	1 000	%	1 000	%	
Einpersonenhaushalte	6 014	26,2	6 014	9,8	9 849	35,0	9 849	15,5	+ 63,8
Mehrpersonenhaushalte	16 980	73,8	55 142	90,2	18 326	65,0	53 642	84,5	+ 7,9
Familienhaushalte mit									
1 Generation ¹⁾	5 265	22,9	10 584	17,3	6 387	22,7	12 854	20,2	+ 21,3
2 Generationen ²⁾	10 587	46,0	39 768	65,0	10 394	36,9	36 516	57,5	- 1,8
3 und mehr Generationen ²⁾	768	3,3	4 024	6,6	353	1,3	1 725	2,7	- 54,1
Sonstige Haushalte mit									
nicht geradlinig Verwandten ³⁾	199	0,9	430	0,7	171	0,6	370	0,6	- 14,2
nicht verwandten Personen	160	0,7	337	0,6	1 021	3,6	2 177	3,4	+ 536,3
Insgesamt	22 994	100	61 155	100	28 175	100	63 491	100	+ 22,5

¹⁾ Ehepaare ohne Kinder; einschl. nicht geradlinig verwandter und/oder nicht verwandter Personen. — ²⁾ Ehepaare sowie Alleinerziehende mit Kind(ern) und/oder Enkel(n); einschl. nicht geradlinig verwandter und/oder nicht verwandter Personen. — ³⁾ Einschl. weiterer nicht verwandter Personen.

Dagegen hat sich die Gesamtzahl der Mehrpersonenhaushalte seit 1972 nur geringfügig um 7,9 % vergrößert. Es fällt auf, daß der Bestand an Haushalten in den vergangenen 18 Jahren wesentlich stärker zugenommen hat als die Bevölkerung in Haushalten (+ 22,5 gegenüber + 3,8 %). Dies ist hauptsächlich mit der Strukturveränderung der privaten Haushalte zu erklären. Der durch die absoluten Haushaltszahlen aufgezeigte Trend zu kleineren Haushalten wird noch deutlicher, wenn man die relative Veränderung der einzelnen Haushaltstypen von 1972 bis 1990 betrachtet.

Der Anteil der Einpersonenhaushalte an allen Haushalten ist im früheren Bundesgebiet von 26,2 % (1972) auf 35,0 % (1990) gestiegen, und der Teil der Gesamtbevölkerung, der in einem Einpersonenhaushalt lebt, ist im gleichen Zeitraum von knapp 10 % auf über 15 % angewachsen. Demnach wohnen und wirtschaften heutzutage rund 10 Mill. Bundesbürger alleine. Diese Entwicklung unterstreicht zwar die Tendenz zur singulären Haushaltsführung in unserer Gesellschaft, doch darf nicht übersehen werden, daß der weitaus größte Teil der Bevölkerung (84,5 %) in Gemeinschaft mit anderen lebt.

1990 lebte rund ein Fünftel der Bevölkerung (20,2 %) in einem Eingenerationenhaushalt. Dieser Haushaltstyp umfaßt die Personengemeinschaft „Ehepaar ohne Kinder“, bei der die Ehe bislang noch kinderlos geblieben ist oder der Nachwuchs das Elternhaus bereits verlassen hat. Der Anteil der Eingenerationenhaushalte an den Haushalten insgesamt hat sich im Vergleichszeitraum kaum verändert; er ist mit knapp 23 % nahezu gleichgeblieben⁴⁾.

Bemerkenswert ist das gesunkene Gewicht der Zweigenerationenhaushalte, die aus Ehepaaren oder Elternteilen mit Kind(ern) oder Enkel(n) bestehen und deren Anteil an den Privathaushalten insgesamt von 46,0 % (1972) auf 36,9 % (1990) abgenommen hat⁴⁾. Es ist aber zu beachten, daß der Zweigenerationenhaushalt, der die traditionelle Eltern-Kind-Gemeinschaft repräsentiert, immer noch die Lebensform der großen Mehrheit der Bevölkerung — wenn auch mit abnehmender Tendenz — darstellt; 1990 lebten 57,5 % der Bevölkerung in Familienhaushalten mit zwei Generationen gegenüber 65,0 % im Jahr 1972. Bei dieser Entwicklung ist aber zu berücksichtigen, daß sich durch den Rückgang der Geburten (insbesondere ab dem dritten Kind) der Lebensabschnitt verkürzt hat, in dem Eltern mit Kindern zusammenleben. Dies führt bei einer „Momentaufnahme“ der Bevölkerung zwangsläufig zu einer geringeren Zahl an Familienhaushalten mit Kindern (siehe auch Abschnitt „Trend zur kleineren Familie“).

Stark an Bedeutung verloren haben auch die Haushalte mit drei und mehr Generationen. Ihr Anteil an allen Privathaushalten ist im Vergleichszeitraum von 3,3 auf 1,3 % zurückgegangen; damit wird das Zusammenleben mehrerer Generationen in einem Haushalt in unserer Gesellschaft immer seltener⁴⁾. Aus der Perspektive der Haushaltsmitglieder betrachtet bedeutet dies, daß 1972 noch über 4 Mill. Menschen oder 6,6 % der Bevölkerung einen Haushalt bildeten, der mindestens aus einer Großeltern-, Eltern- und Kindergeneration bestand, während 1990 nur gut 1,7 Mill. Menschen (2,7 % der Bevölkerung) in einem dieser Mehrgenerationenhaushalte zusammen wohnten. Die wesentlichen Ursachen für diese Entwicklung, die sich mit der tendenziellen Auflösung des Mehrgenerationenhaus-

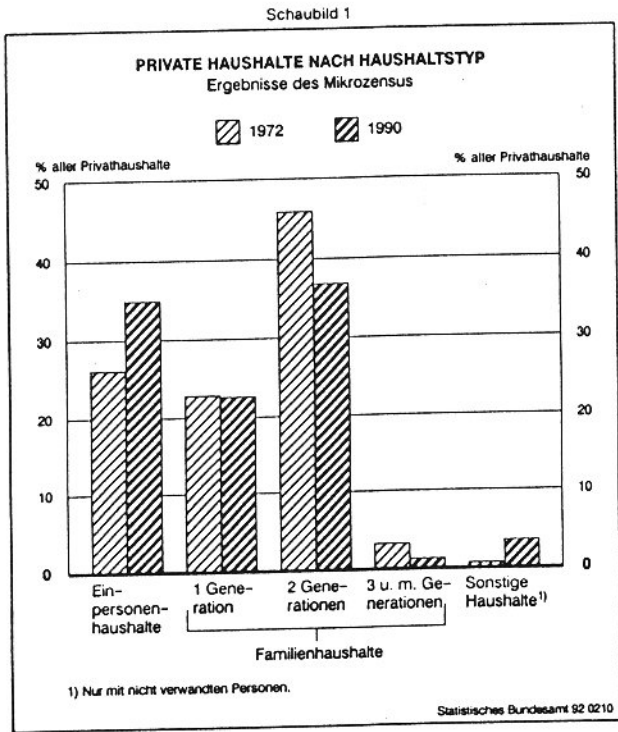

⁴⁾ In den Generationenhaushalten können außerdem noch weitereseitenverwandte, verschwägerte oder familienfremde Personen leben. Ihr Anteil ist jedoch sehr gering.

halts umschreiben läßt, liegen zum einen an der gesunkenen Kinderzahl in den Familien und zum anderen am vermehrten Wunsch der jüngeren wie älteren Generation zur eigenständigen Haushaltsführung.

Seit 1972 spielen Haushalte, in denen ausschließlich nicht miteinander verwandte Personen zusammen wohnen und gemeinsam wirtschaften, eine immer größere Rolle. Es handelt sich dabei vor allem um sogenannte nichteheliche Lebensgemeinschaften (Partner unterschiedlichen Geschlechts mit und ohne Kinder) oder um Wohngemeinschaften (zwei oder mehr erwachsene, nicht verwandte Personen) mit gemeinsamer Haushaltsführung. Ihr Anteil an den Haushalten insgesamt ist von 0,7 % (1972) auf 3,6 % (1990) angewachsen; heutzutage haben bereits knapp 2,2 Mill. Menschen oder 3,4 % der Gesamtbevölkerung diese Form des häuslichen Zusammenlebens gewählt, bei der die verwandtschaftlichen Beziehungen nicht mehr im Vordergrund stehen. Diese zahlenmäßige Entwicklung macht auf ein neues Verhaltensmuster in unserer Gesellschaft aufmerksam, in dem sich ein Einstellungswandel bezüglich des häuslich-familialen Zusammenlebens ausdrückt. Dies wird besonders deutlich, wenn man die Zunahme der „Partnerschaften ohne Trauschein“ im Vergleichszeitraum betrachtet. Nach Schätzungen anhand der Ergebnisse des Mikrozensus⁵⁾ ist die Zahl der Haushalte, die von nichtehelichen Lebensgemeinschaften einschließlich Alleinerziehenden mit nicht verwandten Partnern gebildet werden, von rund 137 000 (1972) auf 963 000 (1990) gestiegen und hat damit um mehr als das Siebenfache zugenommen⁶⁾.

⁵⁾ Eine direkte Fragestellung nach dem Zusammenleben der nichtverwandten Haushaltsmitglieder ist im Rahmen des Mikrozensus aus gesetzlichen Gründen nicht möglich. In der Schätzung sind keine Paare enthalten, die in größeren Wohngemeinschaften oder mit Verwandten in einem Haushalt zusammenleben.

⁶⁾ Siehe auch Bretz, M. / Niemeyer, F.: „Private Haushalte gestern und heute“ in WiSta 2/1992, S. 80.

Das schon ohnehin geringe Gewicht der Haushalte mit nicht geradlinig verwandten Personen — bestehend aus seitenerverwandten oder verschwägerten Personen — hat weiter abgenommen. 1990 betrug der Anteil dieses Haushaltstyps an allen Haushalten noch 0,6 %; rund 370 000 Personen wohnten in einem dieser Haushalte zusammen⁷⁾.

Immer mehr ältere Alleinlebende

Die Gliederung der Bevölkerung in Haushalten nach Altersgruppen und Haushaltstypen zeigt, wie stark die Art des Zusammenlebens auch vom Alter der Personen abhängt. Anhand von Tabelle 2 lassen sich einige Trends des häuslichen Zusammenlebens erkennen, die für bestimmte Lebensabschnitte immer typischer werden.

Eine bemerkenswerte Entwicklungstendenz liegt darin, daß immer mehr Angehörige der jüngeren und älteren Altersjahrgänge alleine in einem Haushalt leben. So lag 1972 der Anteil Alleinlebender an der Altersgruppe der unter 25jährigen bei 2,3 % und der der 25- bis unter 35jährigen bei 7,5 %. 1990 wurden bereits Anteilswerte von 5,8 bzw. 18,7 % für die jeweiligen Altersgruppen ermittelt; dies bedeutet, daß heutzutage über 1,9 Mill. der 25- bis unter 35jährigen Bevölkerung (rund ein Fünftel dieser Altersgruppe) einen eigenen Haushalt führen. Es fällt auf, daß ihr Anteil an den Eltern-Kind-Gemeinschaften (Zweigenerationenhaushalten) im Vergleichszeitraum stark zurückgegangen ist (von 72,2 auf 57,3 %), obwohl in diesen Lebensabschnitt erfahrungsgemäß die Familiengründung und die Geburt der Kinder fallen: 1989 wurde als durchschnittliches Heiratsalter der ledigen Männer rund 28 und der ledigen Frauen knapp 26 Jahre ermittelt, das durchschnitt-

⁷⁾ Einschl. weiterer nicht verwandter (familienfremder) Personen.

Tabelle 2: Haushaltsmitglieder nach Alter, Geschlecht und Haushaltstyp

Alter von ... bis unter ... Jahren	Ins- gesamt	Dar. Frauen	In Ein- perso- nen- haushalten		In Mehrpersonenhaushalten					
					zusammen		darunter ¹⁾			
			in Familienhaushalten mit ...				in Haushalten mit nicht verwandten Personen			
			zusammen	dar. Frauen	zusammen	dar. Frauen		1 Genera- tion ²⁾	2 Genera- tionen ³⁾	3 und mehr Genera- tionen ³⁾
1 000			% von insgesamt bzw. Frauen zusammen							
1972										
unter 25	22 421	10 948	2,3	2,2	97,7	97,8	3,3	86,6	7,4	0,3
25 — 35	8 650	4 176	7,5	4,8	92,5	95,2	14,7	72,2	4,7	0,6
35 — 45	8 173	3 952	5,0	3,8	95,0	96,2	9,8	77,7	6,7	0,4
45 — 55	6 950	3 929	7,9	10,3	92,1	89,7	22,7	62,0	6,1	0,6
55 — 60	3 131	1 820	15,9	23,2	84,1	76,8	39,1	38,6	4,1	1,1
60 — 65	3 678	2 138	20,9	30,5	79,1	69,5	46,0	26,1	4,4	1,0
65 — 75	5 677	3 309	29,2	42,2	70,8	57,8	45,4	15,5	6,7	1,0
75 und mehr	2 475	1 614	39,1	49,7	60,9	50,3	28,2	16,3	12,6	1,0
Insgesamt ...	61 155	31 885	9,8	13,4	90,2	86,6	17,3	65,0	6,6	0,6
1990										
unter 25	18 513	9 062	5,8	6,2	94,2	93,8	2,0	85,1	3,3	3,3
25 — 35	10 271	5 020	18,7	15,1	81,3	84,9	13,5	57,3	1,8	7,9
35 — 45	8 366	4 168	10,6	7,6	89,4	92,4	11,4	72,2	2,3	3,2
45 — 55	9 486	4 662	10,8	9,7	89,2	90,3	26,1	57,7	2,8	2,3
55 — 60	3 787	1 891	12,6	15,3	87,4	84,7	44,4	38,2	2,4	1,7
60 — 65	3 634	1 938	17,2	24,0	82,8	76,0	54,2	24,2	1,8	1,7
65 — 75	5 147	3 178	31,3	43,9	68,7	56,1	51,7	12,1	2,1	1,7
75 und mehr	4 288	2 911	51,8	65,1	48,2	34,9	31,2	9,6	4,7	1,3
Insgesamt ...	63 491	32 820	15,5	18,7	84,5	81,3	20,2	57,5	2,7	3,4

¹⁾ Ohne Mehrpersonenhaushalte mit nur nicht geradlinig verwandten Personen. — ²⁾ Ehepaare ohne Kinder; einschl. nicht geradlinig verwandter und/oder nicht verwandter Personen. — ³⁾ Ehepaare sowie Alleinerziehende mit Kind(ern) und/oder Enkel(n); einschl. nicht geradlinig verwandter und/oder nicht verwandter Personen.

liche Alter der Mütter bei der Geburt ihres ersten ehelich geborenen Kindes betrug 1989 fast 27 Jahre⁸⁾. Außerdem ist bei der Altersgruppe der 25- bis unter 35jährigen die Neigung zu neuen Formen des Zusammenlebens am stärksten ausgeprägt, da 1990 fast 8 % dieser Bevölkerungsgruppe einem Haushalt mit ausschließlich nicht verwandten Personen angehörte, der sich — wie bereits erwähnt — hauptsächlich aus nichtehelichen Lebensgemeinschaften zusammensetzt.

Die Gründe für die starke Zunahme der Alleinlebenden unter diesen Altersgruppen liegen einerseits am Streben der jüngeren Erwachsenen nach mehr Selbständigkeit, das vor allem nach Beendigung der Berufsausbildung den Einzug in eine eigene Wohnung zum Ziel hat; andererseits sind heute viele junge Berufstätige in einer hochentwickelten Industriegesellschaft aus Beschäftigungsgründen — mehr als früher — zu erhöhter Mobilität und damit zu Arbeitsortswechsel gezwungen. Gerade die alleinlebenden jüngeren Berufstätigen werden heute in der Öffentlichkeit häufig mit dem „Single“-Etikett versehen⁹⁾.

Bei den mittleren Altersjahrgängen der 35- bis unter 45jährigen ist ebenfalls eine Zunahme der eigenständigen Haushaltsführung festzustellen, 1990 wohnten 10,6 % von ihnen in einem Einpersonenhaushalt gegenüber 5,0 % 1972. Für die Angehörigen dieser Altersgruppe bleibt der Zweigenerationenhaushalt die dominante Form des Zusammenlebens, weil im Vergleichszeitraum durchweg über 70 % von ihnen in einem Familienhaushalt mit Kindern lebten. Dieser Lebensabschnitt ist auch geprägt von der Ausweitung der Familie und der Erziehung der Kinder.

Bei den Angehörigen der nächsten Altersgruppe, der 45- bis unter 55jährigen, sind bereits deutliche Änderungen der Grundmuster des häuslichen Zusammenlebens zu beobachten. Im Vergleichszeitraum hat der Anteil dieser Altersjahrgänge, die einem Eingenerationenhaushalt angehören, von 22,7 auf 26,1 % zugenommen, dagegen verringerte sich ihr Anteil an den Familienhaushalten mit Kindern von 62,0 auf 57,7 %. Außerdem leben von der 45- bis unter 55jährigen Bevölkerung immer weniger Menschen in einem Familienhaushalt, der drei und mehr Generationen umfaßt; ihr Anteil an diesem Haushaltstyp ging von 6,1 % (1972) auf 2,8 % (1990) zurück.

Betrachtet man die Verteilung der Angehörigen der Altersgruppen der 55- bis unter 60jährigen sowie der 60- bis unter 65jährigen auf die (Familien-)Haushaltstypen, dann gilt generell für die Lebenssituation der verheirateten Altersjahrgänge ab 55 Jahre, daß die Kinder zunehmend das Elternhaus verlassen und die Eltern alleine zurückbleiben. Dieser wesentliche Einschnitt im Familienzyklus zeigt sich darin, daß 1990 44,4 % (1972: 39,1 %) der 55- bis unter 60jährigen in einem Eingenerationenhaushalt als Ehepaar ohne Kinder und 38,2 % (1972: 38,6 %) von ihnen in einem Familienhaushalt mit Kindern zusammenlebten; die entsprechenden Anteile der nächsten Altersgruppe der 60-

bis unter 65jährigen betrugen 54,2 (1972: 46,0 %) bzw. 24,2 % (1972: 26,1 %). Der Zeitvergleich läßt erkennen, daß sich die mit zunehmendem Alter einhergehende „Ablösung“ der einzelnen Generationen verstärkt hat.

Für die Bevölkerung im Ruhestandsalter (65 Jahre und älter) sind einige auffallende Veränderungen in ihrer sozialen Lebensform festzustellen. Bei der Altersgruppe der 65- bis unter 75jährigen ist zu beobachten, daß bereits ein beträchtlicher Anteil von ihnen alleine lebt (1990 waren es 31,3 %), während bedeutend weniger der 65- bis unter 75jährigen einem Mehrgenerationenhaushalt angehören. Im Vergleichszeitraum hat der Anteil der Angehörigen an dieser Altersgruppe, die einen Eingenerationenhaushalt bilden, von 45,4 auf 51,7 % zugenommen, während ihr entsprechender Anteil an den Haushalten mit zwei oder drei und mehr Generationen zurückgegangen ist. Mit der Zunahme der „hochbetagten“ Senioren (75 Jahre und älter) — seit 1972 ist ihre Zahl um 73,2 % gestiegen und sie betrug 1990 rund 4,3 Mill. — ist auch ihr Anteil an den Alleinlebenden stark gewachsen. So lebten 1990 bereits 51,8 % der über 75jährigen in einem Einpersonenhaushalt, 1972 waren es 39,1 %. Noch höher war der Anteil der alleine lebenden Frauen an den weiblichen Angehörigen dieser Altersgruppe, der 1990 bei 65,1 % lag. Andererseits zeigt sich, daß immer weniger Hochbetagte mit mehreren Generationen in einem Haushalt zusammenwohnen. Heutzutage leben von den Senioren über 75 Jahren noch knapp ein Zehntel (9,6 %) in einem Zweigenerationenhaushalt mit ihren Kindern und nur 4,7 % von ihnen in einem Haushalt, der drei und mehr Generationen umfaßt, also mit ihren Kindern und Enkeln zusammen.

Die starke Zunahme der Einpersonenhaushalte bei der Altersgruppe der 75jährigen und älteren ist insbesondere eine Folge der gestiegenen Lebenserwartung der Bevölkerung im früheren Bundesgebiet; ferner spielt der Wunsch älterer Menschen, so lange wie möglich in der gewohnten Umgebung zu wohnen und deshalb — meist nach dem Tod des Ehepartners — in der ehemaligen Familienwohnung alleine zu verbleiben, eine große Rolle¹⁰⁾. Der hohe Anteil von Alleinlebenden unter der älteren Bevölkerung kann nicht unmittelbar mit ihrer sozialen Isolierung gleichgesetzt werden. Aus Umfragen geht hervor, daß ältere alleinlebende Menschen noch häufigen Kontakt mit ihren Verwandten und Bekannten pflegen¹¹⁾.

Weniger Familien mit Kindern

Während der Privathaushalt durch das gemeinsame Wohnen und Wirtschaften seiner Mitglieder gekennzeichnet wird, ist für die Abgrenzung der Familie — wie bereits erwähnt — das direkte Verwandtschaftsverhältnis der in einem Haushalt lebenden Personen maßgebend. Als Familie werden hier im Sinne der sogenannten Kernfamilie sowohl Ehepaare ohne Kinder als auch Ehepaare sowie alleinerziehende Väter und Mütter mit ihren ledigen Kin-

⁸⁾ Siehe Fachserie 1, Reihe 1, 1989, S. 90 bzw. S. 103.

⁹⁾ Siehe auch Pöschl, H.: „Singles“ — Versuch einer Beschreibung“ in WiSta 10/1990, S. 702 ff.

¹⁰⁾ Siehe auch: „Im Blickpunkt: Ältere Menschen“, herausgegeben vom Statistischen Bundesamt, Wiesbaden 1992, S. 33 ff.

¹¹⁾ Siehe Köcher, R. (Institut für Demoskopie, Allensbach): „Einstellungen zu Ehe und Familie im Wandel der Zeit“, Stuttgart 1985, S. 36 f.

dern (ohne Altersbegrenzung) dargestellt¹²⁾. Neben den leiblichen Kindern werden auch die ledigen Stief-, Adoptiv- und Pflegekinder zur Familie gezählt, sofern sie im elterlichen Haushalt leben. Entscheidendes Kriterium für den hier benutzten Familienbegriff ist einmal die Ehe und zum anderen die Elternschaft.

Daher können aus methodischen und erhebungstechnischen Gründen die nichtehelichen Lebensgemeinschaften, auch wenn hier Kinder vorhanden sind, nicht als Familien berücksichtigt werden. Der erziehungsberechtigte Elternteil mit Kind wird aber als Alleinerziehender nachgewiesen. Im Rahmen der amtlichen Familienstatistik ist es auch nicht möglich, die familialen Beziehungen, die das Sozialgefüge des gemeinsamen Haushalts überschreiten, darzustellen. Untersuchungen der empirischen Sozialforschung belegen, daß heutzutage die Verwandtschaftsbeziehungen außerhalb des Familien-Haushalts eine bedeutende Rolle spielen und sich in Form von „Familiennetzen“ entwickeln¹³⁾.

Aus Tabelle 3 geht hervor, daß sich 1990 die Gesamtzahl aller Kernfamilien im früheren Bundesgebiet auf über 17,1 Mill. belief, das waren rund 350 000 oder 2,1 % mehr als 1972. Die Aufgliederung nach Familientypen zeigt, daß die Zahl der Ehepaare ohne Kinder seit 1972 um rund 850 000 oder 15 % auf über 6,5 Mill. im Jahr 1990 zugenommen hat, dagegen ist die Zahl der Ehepaare mit Kindern im gleichen Zeitraum um knapp 860 000 oder 8,9 % auf

Tabelle 3: Familien nach Familientyp und Alter der Bezugsperson

Familientyp ¹⁾	Familien		Alter der Bezugsperson von ... bis unter ... Jahren			
			unter 25	25—45	45—65	65 und mehr
	1000	%				
1972						
Ehepaare ohne Kinder ...	5 674	33,8	41,3	16,0	36,6	73,8
Ehepaare mit Kind(ern) ...	9 634	57,4	49,3	78,3	52,5	14,2
Alleinerziehende ...	1 462	8,7	9,3	5,7	11,0	12,0
Männer ...	188	1,1	/	0,7	1,2	2,2
Frauen ...	1 273	7,6	8,8	5,0	9,7	9,8
Insgesamt ...	16 769	100	100	100	100	100
1990						
Ehepaare ohne Kinder ...	6 525	38,1	35,3	18,1	39,9	78,4
Ehepaare mit Kind(ern) ...	8 778	51,3	38,5	69,7	51,3	11,1
Alleinerziehende ...	1 822	10,6	26,2	12,2	8,8	10,5
Männer ...	291	1,7	2,5	1,5	1,9	1,6
Frauen ...	1 532	8,9	23,7	10,7	6,9	8,8
Insgesamt ...	17 124	100	100	100	100	100

¹⁾ Kernfamilien im Sinne der Definition der Vereinten Nationen.

8,8 Mill. gesunken. Diese absoluten Veränderungen bei den ehelichen Lebensgemeinschaften haben auch die Familienstrukturen verschoben. Während der Anteil der Ehepaare mit Kindern an den Kernfamilien insgesamt von 57,4 (1972) auf 51,3 % (1990) abgenommen hat, ist der Anteil der Familien ohne Kinder im gleichen Zeitraum von

¹²⁾ In der Familienstatistik wird in Anlehnung an Empfehlungen der Vereinten Nationen von einem idealtypischen Familienzyklus ausgegangen, bei dem als Familie auch Ehepaare vor der Geburt eines Kindes gelten. Nach dieser Abgrenzung des Familienbegriffs können in einem Privathaushalt auch mehrere Familien leben.

¹³⁾ Siehe Bien, W. / Marbach, J.: „Haushalt — Verwandtschaft — Beziehungen: Familienleben als Netzwerk“ in Benram, H. (Hrsg.): „Die Familie in Westdeutschland“, Opladen 1991, S. 31 ff.

Schaubild 2

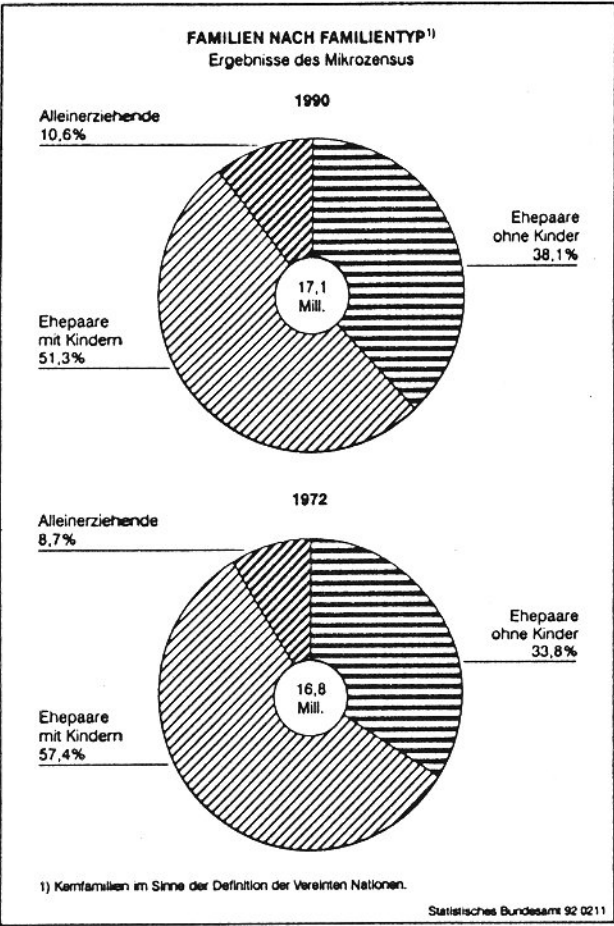

33,8 auf 38,1 % angewachsen. Andererseits hat eine andere Familienform, die Familie mit einem Elternteil, in den letzten Jahren an Bedeutung gewonnen. Zwischen 1972 und 1990 ist die Zahl der Teilfamilien mit Kindern um knapp ein Viertel (+ 24,6 %) gestiegen, so daß es 1990 bereits über 1,8 Mill. Alleinerziehende gab; dies bedeutet, daß heutzutage über ein Zehntel aller Kernfamilien aus Alleinerziehenden besteht. Die Zahl der alleinerziehenden Männer hat sich im Beobachtungszeitraum zwar um über die Hälfte (+ 54,8 %) auf rund 290 000 erhöht, doch in den meisten Familien mit einem Elternteil hatten 1990 die Frauen (84 %) die alleinige Verantwortung der Kindererziehung zu tragen.

Der Prozeß der Familiengründung und der Elternschaft hängt im wesentlichen vom Alter der Paargemeinschaft ab und unterliegt zudem gesellschaftlichen Einflüssen. Zur Untersuchung der Altersstrukturen von Kernfamilien im Zeitablauf wird die Altersgliederung der Bezugsperson in den Familien herangezogen. Die Bezugsperson ist aus aufbereitungstechnischen Gründen bei Ehepaaren grundsätzlich der Ehemann, bei Alleinerziehenden die Person selbst. Auf diese Weise wird eine phasenorientierte Beobachtung der Familienstrukturen ermöglicht. Betrachtet man die jungen Familien (Bezugsperson unter 25 Jahre), dann ergibt sich, daß ihre Gesamtzahl von 1972 bis 1990 fast um die Hälfte (— 46,6 %) gesunken ist und gleichzeitig die Anteilswerte der Ehepaare ohne Kinder (von 41,3 auf 35,3 %) und die der Ehepaare mit Kindern (von 49,3 auf 38,5 %) stark zurückgegangen sind. Diese Veränderung ist insbe-

sondere — wie bereits erwähnt — auf eine Verschiebung der Familiengründung und -erweiterung in ein höheres Lebensalter zurückzuführen. Andererseits ist im Vergleichszeitraum der Anteil der Alleinerziehenden an allen Kernfamilien mit Bezugspersonen unter 25 Jahren um 17 Prozentpunkte gestiegen, so daß 1990 über ein Viertel (26,2 %) der jungen Familien alleinerziehende Männer oder Frauen waren.

Die sich anschließende Phase im Familienprozeß, die hier von der Altersgruppe der 25- bis unter 45-jährigen Bezugspersonen gebildet wird, läßt sich generell durch Elternschaft und Kindererziehung charakterisieren. Der Anteil der Eltern-Kind-Gemeinschaften (Ehepaare mit Kindern und Alleinerziehende) ist im Beobachtungszeitraum nahezu gleichgeblieben, er betrug 84 % im Jahr 1972 gegenüber 81,9 % 1990. Bemerkenswert ist auch hier die Zunahme der Alleinerziehenden, die 1990 einen Anteil von 12,2 % an allen Familien mit Bezugspersonen dieser Altersgruppe erreichten. Die nächste Familienphase umfaßt bei dieser Betrachtung die Altersgruppe der 45- bis unter 65-jährigen Bezugspersonen und wird vom Erwachsenwerden und Auszug der Kinder begleitet. Es fällt auf, daß die Gesamtzahl der Familien mit Bezugspersonen dieser Altersgruppe seit 1972 zwar um über ein Viertel (+ 27,1 %) zugenommen hat, sich aber die Anteile der einzelnen Familientypen nur wenig verändert haben.

Die ältere Familie (Bezugsperson über 65 Jahre) wird häufig als die Phase des „leeren Nestes“ bezeichnet, weil die Kinder schon überwiegend das Elternhaus verlassen haben und die Ehepartner als kinderlose Familie übrigbleiben. So lag 1990 der Anteil der Ehepaare ohne Kinder bei 78,4 % aller älteren Familien; aufschlußreich ist aber, daß es in dieser Lebensphase fast genauso viele Ehepaare mit Kindern (ohne Altersbegrenzung) wie Alleinerziehende gab, ihre Anteile an den älteren Familien insgesamt betrugen 1990 11,1 bzw. 10,5 %.

Mehr ledige Alleinerziehende

In früheren Veröffentlichungen zur amtlichen Familienstatistik wurden neben den bereits beschriebenen Familientypen auch verheiratet getrenntlebende, geschiedene und verwitwete Personen ohne Kinder im Sinne von „Restfamilien“ zu den Familien gerechnet. Für Vergleichszwecke wird diese Personengruppe als „Alleinstehende ohne Kinder“ im Rahmen einer „erweiterten“ Familienstatistik nachgewiesen.

Die Gliederung der Familien sowie der Alleinstehenden ohne Kinder nach dem Familienstand der Bezugsperson ergibt insbesondere für die Alleinerziehenden und Alleinstehenden ohne Kinder aufschlußreiche Hinweise auf markante Veränderungen in den familialen Lebensbezügen in unserer Gesellschaft. Seit 1972 hat sich die Zahl der ledigen sowie der verheiratet getrenntlebenden Alleinerziehenden jeweils mehr als verdoppelt, und die Gruppe der geschiedenen Eltern mit Kindern ist so stark angewachsen, daß 1990 ihre Zahl fast so hoch war wie die der verwitweten Alleinerziehenden (siehe Tabelle 4). Der hohe Anteil der geschiedenen Elternteile mit Kind (36,3 % aller Alleinerziehenden 1990 gegenüber 23,6 % im Jahr 1972)

Tabelle 4: Familien sowie Alleinstehende ohne Kinder nach dem Familienstand der Bezugsperson

Familienstand	1972	1990		Familien, Alleinstehende ohne Kinder 1990 gegenüber 1972
	Familien, Alleinstehende ohne Kinder	Familien, Alleinstehende ohne Kinder	dar.: mit weiteren Personen im Haushalt	
	1 000		%	
Ehepaare ohne Kinder	5 674	6 525	4,6	+ 15,0
Ehepaare mit Kind(ern)	9 634	8 778	4,8	- 8,9
Alleinerziehende	1 462	1 822	19,7	+ 24,7
ledig	125	287	42,8	+ 130,8
verheiratet getrennt lebend ..	98	201	14,8	+ 104,7
geschieden	345	661	19,2	+ 91,9
verwitwet	894	672	11,7	- 24,8
Alleinstehende ohne Kinder	5 434	6 639	19,5	+ 22,2
verheiratet getrennt lebend ..	444	577	26,5	+ 30,2
geschieden	731	1 672	26,5	+ 128,5
verwitwet	4 259	4 390	15,9	+ 3,1
Insgesamt	22 203	23 763	10,0	+ 7,0

ist eine Folge der seit 1972 steigenden Zahl der Ehescheidungen; so kamen 1989 über 84 Scheidungen auf je 10 000 bestehende Ehen gegenüber rund 55 im Jahr 1972¹⁴⁾. Die gestiegene Scheidungsrate schlägt sich ebenfalls nieder in der deutlichen Zunahme der geschiedenen Alleinstehenden ohne Kinder, deren Zahl sich im Vergleichszeitraum mehr als verdoppelt hat (+ 128,5 %). Die größte Gruppe unter den Alleinstehenden ohne Kinder wird von den verwitweten Personen gebildet, die nach dem Tod des Ehepartners und dem Auszug der Kinder als „Rest“ einer ehemals vollständigen Familie übriggeblieben sind. Der Anteil der Verwitweten an allen Alleinstehenden ohne Kinder belief sich 1990 auf knapp zwei Drittel (66,1 %), 1972 lag er noch bei 78,4 %.

Bei der Beurteilung der sozialen Lebenssituation der Alleinerziehenden ist aber zu berücksichtigen, daß ein Teil von ihnen mit weiteren Personen in einem Haushalt zusammenlebt. 1990 gab es in rund einem Fünftel der Einelterntfamilien eine gemeinsame Haushaltsführung mit Dritten, wobei dies der Lebenspartner bzw. Freund oder die Großeltern wie auch Seitenverwandte sein können¹⁵⁾. Es fällt auf, daß die ledigen Alleinerziehenden am häufigsten mit anderen Personen in einem Haushalt wohnten (rund 43 % der ledigen Elternteile mit Kindern), während knapp 90 % der verwitweten Elternteile mit ihren Kindern ganz auf sich allein gestellt waren. Bei den Alleinstehenden ohne Kinder hatten sich 1990 über ein Viertel (26,5 %) der verheiratet getrenntlebenden Personen sowie mit gleichem Anteil die Geschiedenen mit weiteren Haushaltsmitgliedern zusammengetan, während die verwitweten Alleinstehenden ohne Kinder zu rund 84 % alleine lebten. Die beschriebenen Entwicklungen weisen auf einen Einstellungswandel gegenüber Ehe und Familie hin und stützen die These von der Pluralität familialer Lebensformen in unserer Gesellschaft.

Trend zur kleineren Familie

Die Gliederung der Eltern-Kind-Gemeinschaften nach der Zahl der Kinder stellt ein wesentliches Merkmal für die

¹⁴⁾ Siehe Fachserie 1, Reihe 1, 1989, S. 155.
¹⁵⁾ Für den Mikrozensus 1972 liegen entsprechende Auswertungen nicht vor.

Tabelle 5: Familien mit Kindern nach Familientyp und Zahl der Kinder

Familientyp	Familien mit Kindern ohne Altersbegrenzung					Kinder				
	insgesamt	davon mit ... Kind(ern)				insgesamt		darunter 18 Jahren		je Familie mit Kindern
		1	2	3	4 und mehr					
	1000	% von insgesamt				1000	%	1000	%	Anzahl
1972										
Ehepaare mit Kind(ern)	9 634	42,0	34,7	14,9	8,4	18 836	89,7	15 487	93,4	1,96
Alleinerziehende	1 462	68,7	20,6	6,7	4,1	2 175	10,3	1 101	6,6	1,49
Männer	188	69,4	19,0	8,0	3,6	278	1,3	133	0,8	1,48
Frauen	1 273	68,5	20,8	6,5	4,2	1 896	9,0	969	5,8	1,49
Insgesamt	11 095	45,5	32,8	13,8	7,8	21 011	100	16 588	100	1,89
1990										
Ehepaare mit Kind(ern)	8 778	47,2	38,7	10,6	3,4	15 061	85,9	10 191	88,9	1,72
Alleinerziehende	1 822	72,0	21,9	4,7	1,4	2 478	14,1	1 275	11,1	1,36
Männer	291	75,1	19,8	3,9	1	383	2,2	167	1,5	1,32
Frauen	1 532	71,4	22,3	4,8	1,5	2 095	11,9	1 108	9,7	1,37
Insgesamt	10 600	51,5	35,8	9,6	3,0	17 539	100	11 466	100	1,65

familialen Beziehungen dar. Die Beschreibung der Familien mit Kindern bezieht sich hier nur auf die im elterlichen Haushalt wohnenden ledigen Kinder, weil die bereits ausgezogenen Kinder — wie schon erwähnt — aus methodischen Gründen nicht nachgewiesen werden können. Außerdem werden verheiratete, geschiedene oder verwitwete Kinder, auch wenn sie noch im Haushalt der Eltern leben, nicht mehr zur Herkunftsfamilie gezählt. Für die Beurteilung der aktuellen sozialen Lebenssituation der Familien fallen diese Einschränkungen weniger ins Gewicht, wenn man von der Zahl der im elterlichen Haushalt lebenden ledigen (noch zu betreuenden) Kinder ausgeht, als dies bei einer Berücksichtigung aller jemals in einer Familie aufgewachsenen Kinder der Fall wäre. Im Zeitvergleich wird bei dieser Betrachtungsweise eine Verringerung der durchschnittlichen Familiengröße sichtbar, die sich auf den Erziehungsprozeß der Kinder auswirken wird (z. B. Problematik der Einzelkind-Situation). Von den 10,6 Mill. Familien mit Kindern lebte 1990 über die Hälfte (51,5 %) nur mit einem Kind zusammen, 35,8 % der Familien hatten zwei Kinder und in jeder achten Familie (12,6 %) waren es drei und mehr Kinder, von denen ein Viertel als kinderreich (vier und mehr Kinder) gelten konnte; dagegen betrug 1972 der Anteil der Ein-Kind-Familien an allen Eltern-Kind-Gemeinschaften (11,1 Mill.) 45,5 %, 32,8 % von ihnen hatten zwei und 21,6 % von ihnen hatten drei und mehr Kinder zu versorgen (siehe Tabelle 5). Der generelle Trend zu Familien mit weniger Kindern hat sich auf die einzelnen Familienformen gleichermaßen ausgewirkt. Bei den Ehepaaren mit Kindern ist der Anteil der Ein-Kind-Familien im Vergleichszeitraum von 42 auf 47,2 % gestiegen, dagegen werden die größeren Familiengemeinschaften mit drei und mehr Kindern immer seltener, ihr Anteil an den Ehepaaren mit Kindern hat von 23,3 (1972) auf 14,0 % (1990) abgenommen. Die Alleinerziehenden waren in der Vergangenheit schon überwiegend für ein Kind verantwortlich. Der Anteil der Teilfamilien mit einem Kind lag 1972 bei fast 69 %, 1990 machte er bereits 72 % aus. Bemerkenswert ist, daß der Anteil der Alleinerziehenden, die zwei Kinder zu versorgen haben, im Beobachtungszeitraum leicht angestiegen ist und 1990 knapp 22 % betrug; dagegen werden Teilfamilien mit drei und mehr Kindern immer mehr zur Ausnahme, ihr Anteil an den Alleinerziehenden insgesamt ist von 10,8 (1972) auf 6,1 % (1990) zurückgegangen.

Die Zunahme der Kleinfamilien ist in erster Linie auf die niedrigen Geburtenzahlen bei gleichzeitig nahezu stabiler Gesamtbevölkerung im früheren Bundesgebiet zurückzuführen. Die Zahl der jährlichen Geburten, die 1972 noch 701 200 betragen hatte, bewegte sich in den folgenden 18 Jahren zwischen 576 500 (1978) und 681 500 (1989), die Geburtenrate lag im Durchschnitt bei knapp zehn Lebendgeborenen je 1 000 Einwohner¹⁶⁾. In einer Übergangsphase trägt auch die schon erwähnte Verschiebung der Familiengründung und -erweiterung in höhere Altersjahre bei gleichzeitig größeren „Geburtenabständen“ zu einer Verringerung der durchschnittlichen Familiengröße bei. Außerdem wirkt sich der bereits erwähnte Trend zur vermehrten Haushaltsgründung bei der jüngeren Generation aus, der die Phase des Zusammenlebens der Eltern mit ihren Kindern verkürzt; ferner ist die Erhöhung der Lebenserwartung ein Grund dafür, daß sich die nacherliche Lebensphase (ohne Kinder) verlängert hat¹⁷⁾. Die Gesamtzahl der Kinder ohne Altersbegrenzung, die bei ihren Eltern leben, hat sich zwischen 1972 und 1990 von 21,0 Mill. auf rund 17,5 Mill. oder um 16,5 % verringert, bei den Kindern unter 18 Jahren fiel der Rückgang des Familiennachwuchses (— 30,9 %) noch stärker aus; gleichzeitig hat die Gesamtzahl der Familien mit Kindern um 4,5 % abgenommen. Diese Entwicklung führte auch zu einer Verringerung der durchschnittlichen Kinderzahl je Familie mit Kindern, so lebten 1972 im Durchschnitt 2 Kinder bei ihren Eltern und 1,5 Kinder bei einem Elternteil, knapp zwei Jahrzehnte später waren es noch 1,7 bzw. 1,4 Kinder.

Die Darstellung der Familienzusammenhänge aus der Sicht der noch im elterlichen Haushalt lebenden Kinder ergibt, daß 1990 rund 86 % der Kinder (ohne Altersbegrenzung) bei ihren Eltern wohnten und fast 12 % nur mit ihrer Mutter und 2,2 % nur mit ihrem Vater zusammenlebten; 1972 waren knapp 90 % der Kinder (ohne Altersbegrenzung) bei ihren Eltern zu Hause und gut 10 % lebten bei einem Elternteil. Berücksichtigt man das Alter der Kinder bei dieser Betrachtung, dann lebt ein noch höherer Anteil von minderjährigen Kindern mit beiden Eltern zusammen. So bildeten 1972 über 93 % der Kinder unter 18 Jahren mit

¹⁶⁾ Siehe Fachserie 1, Reihe 1, 1989, S. 53.

¹⁷⁾ Siehe auch Bretz, M. / Niemeyer, F.: „Private Haushalte ...“, a.a.O., S. 79.

ihren Eltern eine Gemeinschaft, 1990 waren es noch knapp 89 % der minderjährigen Kinder insgesamt.

Der Anteil der in Kernfamilien lebenden Personen an der Gesamtbevölkerung gibt Aufschluß über die Bedeutung der familialen Lebensform in unserer Gesellschaft. Die zentrale Stellung der Kernfamilie wird dadurch belegt, daß 1990 über drei Viertel der Bundesbürger (78,7 %) in einer Eltern-Kind-Gemeinschaft oder mit dem Ehepartner allein zusammenlebten, 1972 waren es noch 86,8 % der Bevölkerung, die mit den engsten Familienangehörigen in einem Haushalt zusammen wohnten.

Schlußbemerkung

Angaben über die Haushalts- und Familienzusammenhänge in der Bevölkerung geben Hinweise auf das soziale Eingebundensein der Individuen. Mit der Haushalts- und Familienstatistik können derzeit nur die unterschiedlichen Formen des Zusammenlebens in einem Haushalt abgebildet werden. Verwandtschaftliche Beziehungen, die zwischen Familienangehörigen verschiedener Haushalte bestehen und vor allem ältere Alleinstehende betreffen, sind nicht darstellbar. Fragen zur „Singularisierung“ in der Gesellschaft könnten realitätsnäher beantwortet werden, wenn auch die Darstellung der haushaltsübergreifenden „sozialen Netzwerke“ ins Untersuchungsfeld der Haushaltsbefragung rücken würden. Dafür wäre aber eine entsprechende Ergänzung des Fragenkatalogs des Mikrozensus erforderlich.

ALTERSAUFBAU UND FAMILIENSTANDSGLIEDERUNG DER BEVÖLKERUNG

AM 31.12.1989

Ledig
 Verheiratet
 Verwitwet
 Geschieden

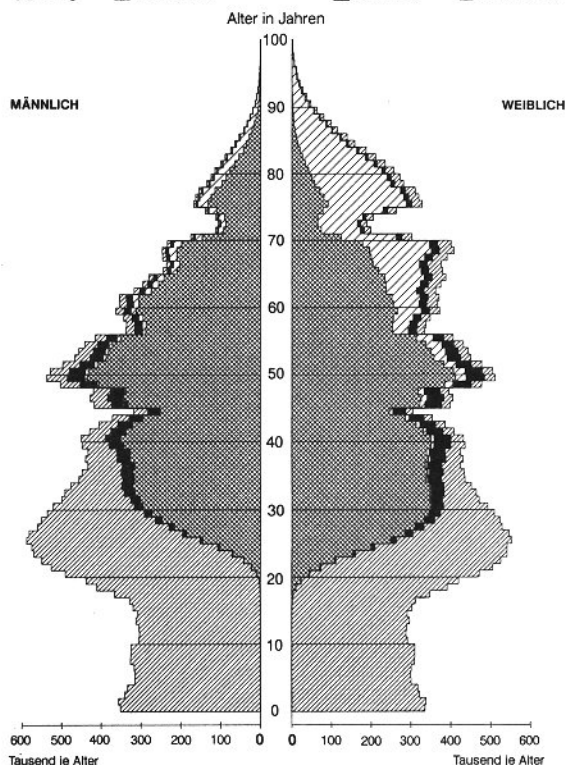

Statistisches Bundesamt 92 0186

PRIVATHAUSHALTE IM APRIL 1990¹⁾ NACH GEMEINDEGRÖSSENKLASSEN UND ZAHL DER PERSONEN

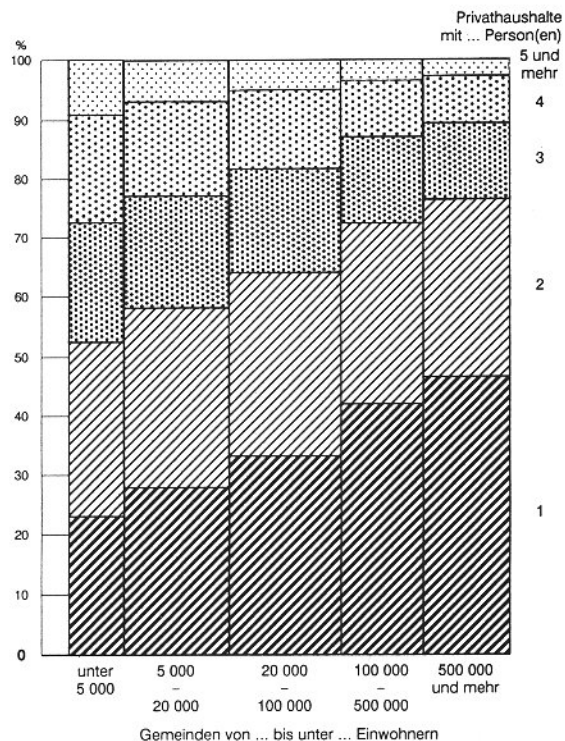

1) Ergebnis des Mikrozensus.

Statistisches Bundesamt 92 0187

PRIVATHAUSHALTE NACH HAUSHALTSGRÖSSE¹⁾

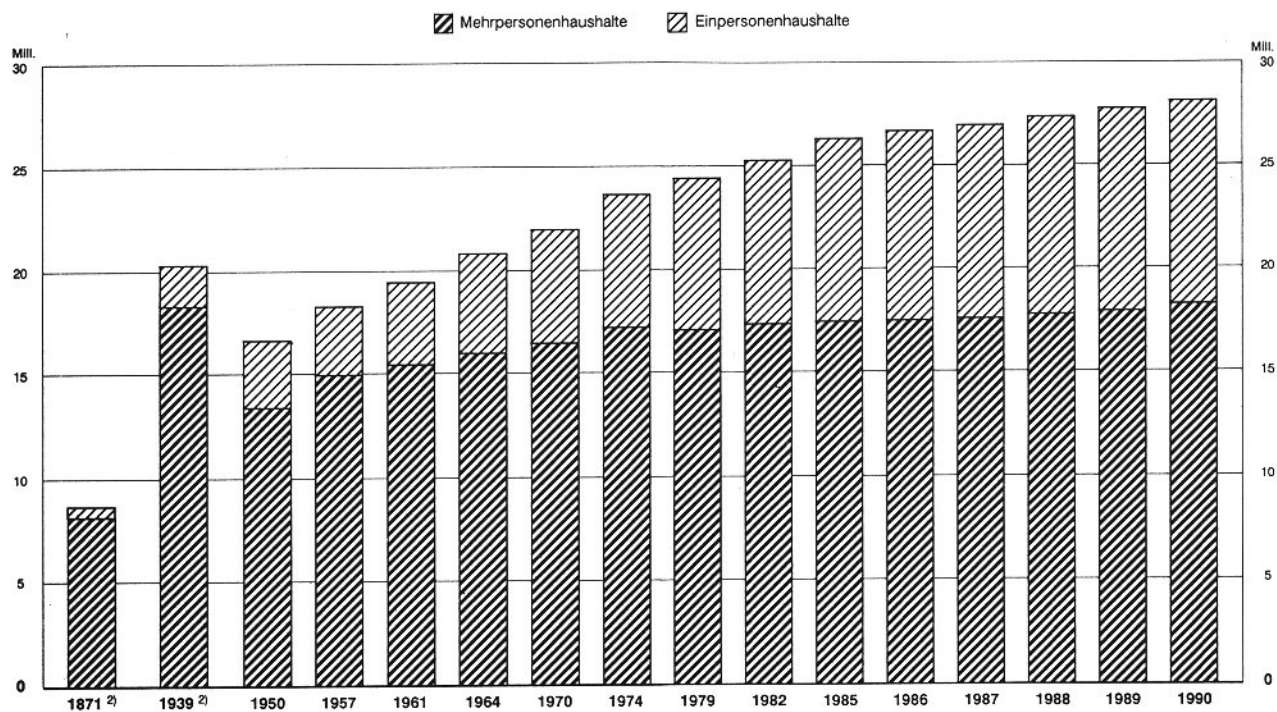

1) Bis 1939, 1950, 1961 und 1970 Ergebnis der Volkszählung, sonst Ergebnis des Mikrozensus. – 1950 Wohnbevölkerung, 1957 bis 1964 wohnberechtigte Bevölkerung, ab 1970 Bevölkerung in Privathaushalten.
2) Reichsgebiet, 1939: Gebietsstand 31.12.1937.

Statistisches Bundesamt 92 0188

ERWERBSTÄTIGE BEZUGSPERSONEN IM APRIL 1990¹⁾ NACH MONATLICHEM HAUSHALTSNETTOEINKOMMEN UND STELLUNG IM BERUF

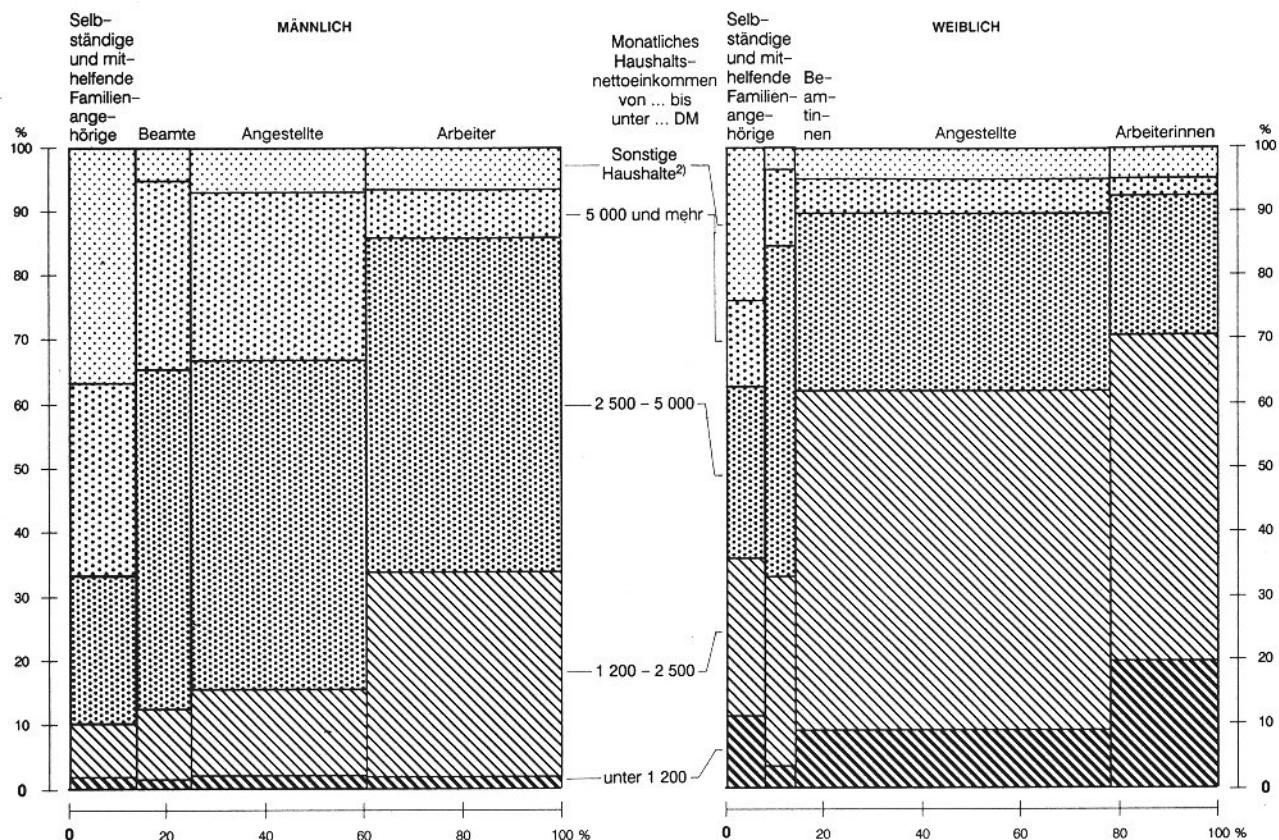

1) Ergebnis des Mikrozensus. - 2) Haushalte, deren Bezugsperson selbständiger Landwirt oder mithelfender Familienangehöriger ist sowie ohne Angaben.

Statistisches Bundesamt 92 0189

FAMILIEN NACH IHRER ZUSAMMENSETZUNG¹⁾

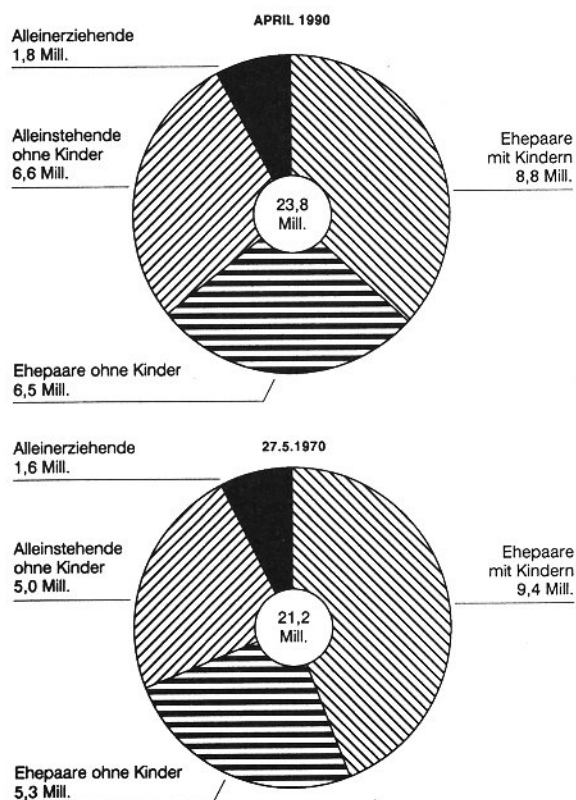

1) 1970 Ergebnis der Volkszählung, 1990 Ergebnis des Mikrozensus.

Statistisches Bundesamt 92 0190

FAMILIEN IM APRIL 1990¹⁾ NACH ZAHL DER LEDIGEN KINDER IN DER FAMILIE

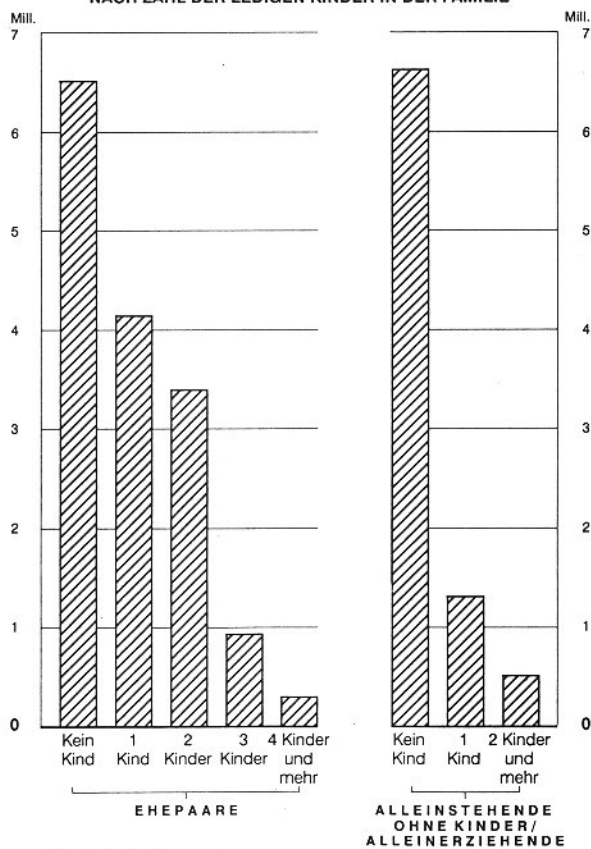

1) Ergebnis des Mikrozensus.

Statistisches Bundesamt 92 0191

FAMILIEN MIT LEDIGEN KINDERN IM APRIL 1990¹⁾
NACH ALTER, BETEILIGUNG AM ERWERBSLEBEN UND STELLUNG IM BERUF DER BEZUGSPERSON

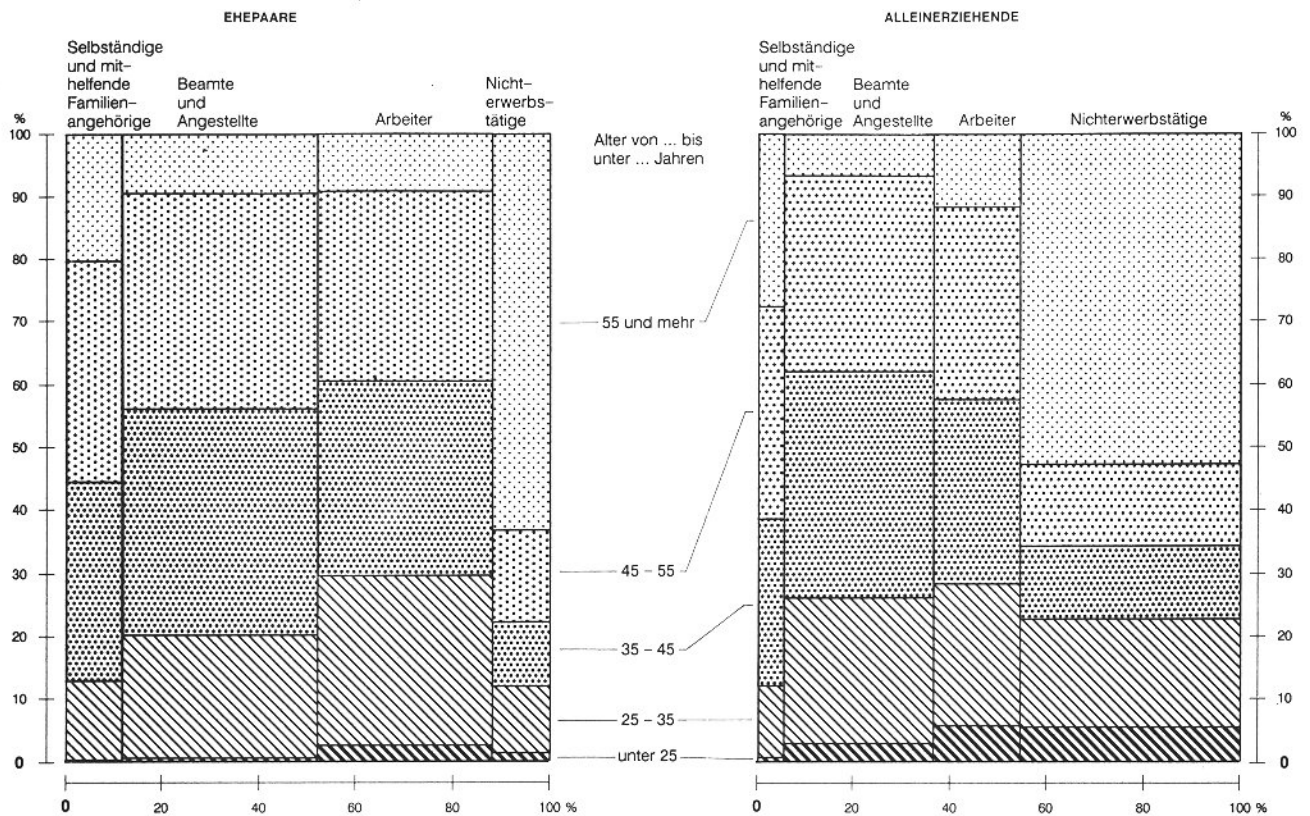

1) Ergebnis des Mikrozensus.

Statistisches Bundesamt 92 0192

DURCHSCHNITTliche KINDERZAHL IN FAMILIEN IM APRIL 1990¹⁾

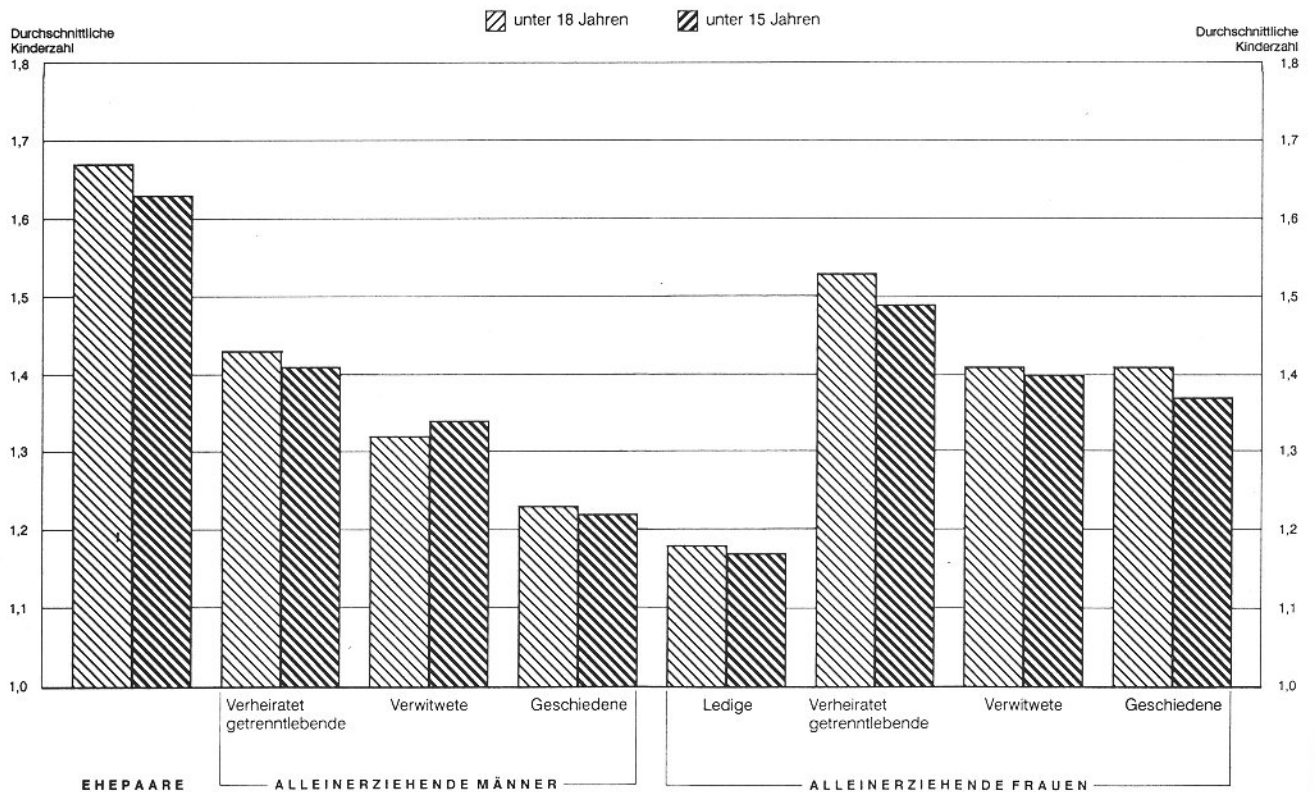

1) Ergebnis des Mikrozensus. - Kinder der jeweiligen Altersgruppe bezogen auf die Familien mit Kindern der entsprechenden Altersgruppe.

Statistisches Bundesamt 92 0193

1 Zusammenfassende Übersicht

1.1 Strukturdaten 1990 aus dem Bereich der Haushalts- und Familienstatistik einschl. einiger Angaben für das Gebiet der ehem. DDR
-Früheres Bundesgebiet (einschl. Berlin-West)-

Gegenstand der Nachweisung	1000	%	Gegenstand der Nachweisung	1000	%
Privathaushalte			Nach Beteiligung am Erwerbsleben und Stellung im Beruf der Bezugsperson		
Nach Haushaltsgröße			Insgesamt		
Insgesamt	28175	100	Erwerbspersonen	18132	64,4
Einpersonenhaushalte	9849	35,0	Erwerbstätige	17119	60,8
Mehrpersonenhaushalte	18326	65,0	Selbständige	2045	7,3
mit 2 Personen	8520	30,2	Mithelfende Familienangehörige	61	0,2
mit 3 Personen	4712	16,7	Beamte	1713	6,1
mit 4 Personen	3602	12,8	Angestellte	6962	24,7
mit 5 und mehr Personen	1493	5,3	Arbeiter	6338	22,5
Mit deutscher Bezugsperson	26317	100	Erwerbslose	1013	3,6
Einpersonenhaushalte	9325	35,4	Nichterwerbspersonen	10043	35,6
Mehrpersonenhaushalte	16992	64,6	darunter Rentner u. dgl.	9349	33,2
mit 2 Personen	8154	31,0	Nach monatlichem Haushaltsnettoeinkommen (von ... bis unter ... DM)		
mit 3 Personen	4370	16,6	Insgesamt	28175	100
mit 4 Personen	3243	12,3	unter 600	516	1,8
mit 5 und mehr Personen	1225	4,7	600 - 1 200	2603	9,2
Mit ausländischer Bezugsperson	1858	100	1 200 - 1 800	3608	12,8
Einpersonenhaushalte	524	28,2	1 800 - 2 500	5323	18,9
Mehrpersonenhaushalte	1335	71,8	2 500 - 3 000	2810	10,0
mit 2 Personen	365	19,7	3 000 - 3 500	2474	8,8
mit 3 Personen	343	18,4	3 500 - 4 000	2066	7,3
mit 4 Personen	359	19,3	4 000 - 5 000	2793	9,9
mit 5 und mehr Personen	268	14,4	5 000 und mehr	3369	12,0
Nach Familienstand der Bezugsperson			Selbständige Landwirte, mithelfende Familienangehörige, ohne Angaben	2614	9,3
Insgesamt	28175	100	darunter: Einpersonenhaushalte	9849	100
Ledig	5537	19,7	unter 600	484	4,9
Verheiratet zusammenlebend	15329	54,4	600 - 1 200	2241	22,8
Verheiratet getrenntlebend	750	2,7	1 200 - 1 800	2593	26,3
Verwitwet	4497	16,0	1 800 - 2 500	2510	25,5
Geschieden	2062	7,3	2 500 - 3 000	579	5,9
darunter: Einpersonenhaushalte	9849	100	3 000 - 3 500	344	3,5
Ledig	4361	44,3	3 500 - 4 000	183	1,9
Verheiratet getrenntlebend	509	5,2	4 000 - 5 000	185	1,9
Verwitwet	3729	37,9	5 000 und mehr	163	1,7
Geschieden	1250	12,7	Selbständige Landwirte, mithelfende Familienangehörige, ohne Angaben	567	5,8
Nach Zahl der Generationen in Mehrpersonenhaushalten			Nach Gemeindegrößenklassen (Gemeinden von ... bis unter ... Einwohnern)		
Zusammen	18326	100	Insgesamt	28175	100
1-Generation	6387	34,9	unter 5 000	3536	12,6
2-Generationen	10394	56,7	5 000 - 10 000	2749	9,8
3-Generationen	350	1,9	10 000 - 20 000	3897	13,8
4-Generationen und mehr	/	/	20 000 - 50 000	4678	16,6
Nicht geradlinig Verwandte	171	0,9	50 000 - 100 000	2546	9,0
Nicht Verwandte	1021	5,6	100 000 - 200 000	2517	8,9
Nach Altersgruppen (von ... bis unter ... Jahren) der Bezugsperson			200 000 - 500 000	2693	9,6
Insgesamt	28175	100	500 000 und mehr	5558	19,7
unter 25	1593	5,7	darunter: Einpersonenhaushalte	9849	100
25 - 35	5178	18,4	unter 5 000	821	8,3
35 - 45	4613	16,4	5 000 - 10 000	736	7,5
45 - 55	5479	19,4	10 000 - 20 000	1126	11,4
55 - 65	4524	16,1	20 000 - 50 000	1474	15,0
65 - 75	3488	12,4	50 000 - 100 000	922	9,4
75 und mehr	3300	11,7	100 000 - 200 000	1037	10,5
darunter: Einpersonenhaushalte	9849	100	200 000 - 500 000	1152	11,7
unter 25	1077	10,9	500 000 und mehr	2584	26,2
25 - 35	1924	19,5	Bevölkerung in Privathaushalten		
35 - 45	888	9,0	Nach Haushaltsgröße		
45 - 55	1025	10,4	Insgesamt	63491	100
55 - 65	1104	11,2	Einpersonenhaushalte	9849	15,5
65 - 75	1611	16,4	Mehrpersonenhaushalte	53642	84,5
75 und mehr	2220	22,5	mit 2 Personen	17039	26,8
Nach Geschlecht der Bezugsperson			mit 3 Personen	14137	22,3
Insgesamt	28175	100	mit 4 Personen	14407	22,7
Mit männlicher Bezugsperson	19803	70,3	mit 5 und mehr Personen	8059	12,7
Mit weiblicher Bezugsperson	8372	29,7			
darunter: Einpersonenhaushalte	9849	100			
Männer	3723	37,8			
Frauen	6126	62,2			

1) Als Alleinerziehende zählen auch Väter und Mütter mit volljährigen Kindern.

1 Zusammenfassende Übersicht

1.1 Strukturdaten 1990 aus dem Bereich der Haushalts- und Familienstatistik einschl. einiger Angaben für das Gebiet der ehem. DDR
-Früheres Bundesgebiet (einschl. Berlin-West)-

Gegenstand der Nachweisung	1000	%	Gegenstand der Nachweisung	1000	%
Nach Altersgruppen (von ... bis unter ... Jahren)			Nach Familienstand der Bezugsperson und Altersgruppen der ledigen Kinder in der Familie		
Insgesamt.....	63491	100	Mit Kindern unter 3 Jahren.....	1838	100
unter 25.....	18513	29,2	Ehepaare.....	1662	90,4
25 - 35.....	10271	16,2	Alleinerziehende Männer1).....	16	0,9
35 - 45.....	8366	13,2	Alleinerziehende Frauen1).....	160	8,7
45 - 55.....	9486	14,9	Mit Kindern unter 6 Jahren.....	3042	100
55 - 65.....	7421	11,7	Ehepaare.....	2711	89,1
65 - 75.....	5147	8,1	Alleinerziehende Männer1).....	31	1,0
75 und mehr.....	4288	6,8	Alleinerziehende Frauen1).....	299	9,8
Nach Familienstand			Mit Kindern unter 15 Jahren.....	6001	100
Insgesamt.....	63491	100	Ehepaare.....	5232	87,2
Ledig.....	24239	38,2	Alleinerziehende Männer1).....	97	1,6
Verheiratet zusammenlebend.....	30900	48,7	Alleinerziehende Frauen1).....	673	11,2
Verheiratet getrenntlebend.....	876	1,4	Mit Kindern unter 18 Jahren.....	7039	100
Verwitwet.....	5111	8,0	Ehepaare.....	6098	86,6
Geschieden.....	2365	3,7	Alleinerziehende Männer1).....	130	1,8
Nichteheliche Lebensgemeinschaften			Alleinerziehende Frauen1).....	811	11,5
Insgesamt.....	963	100	Mit Kindern unter 28 Jahren.....	9903	100
Ohne Kinder.....	856	88,9	Ehepaare.....	8419	85,0
Mit Kindern.....	107	11,1	Alleinerziehende Männer1).....	240	2,4
Familien/Alleinstehende ohne Kinder			Alleinerziehende Frauen1).....	1243	12,6
Nach Familienzusammensetzung			Mit Kindern von 28 Jahren und älter.....	886	100
Insgesamt.....	23763	100	Ehepaare.....	510	57,5
Ehepaare ohne Kinder.....	6525	27,5	Alleinerziehende Männer1).....	57	6,4
Ehepaare mit Kindern.....	8778	36,9	Alleinerziehende Frauen1).....	320	36,1
Alleinstehende Männer ohne Kinder.....	1826	7,7	Nach Familienstand der Bezugsperson		
Alleinerziehende Männer 1).....	291	1,2	Ohne ledige Kinder.....	13163	100
Alleinstehende Frauen ohne Kinder.....	4812	20,3	Verheiratet zusammenlebend.....	6525	49,6
Alleinerziehende Frauen 1).....	1532	6,4	Männer, verheiratet getrenntlebend.....	369	2,8
mit deutscher Bezugsperson.....	22125	100	verwitwet.....	632	4,8
Ehepaare ohne Kinder.....	6224	28,1	geschieden.....	825	6,3
Ehepaare mit Kindern.....	7875	35,6	Frauen, verheiratet getrenntlebend.....	208	1,6
Alleinstehende Männer ohne Kinder.....	1619	7,3	verwitwet.....	3758	28,5
Alleinerziehende Männer 1).....	262	1,2	geschieden.....	847	6,4
Alleinstehende Frauen ohne Kinder.....	4700	21,2	Mit ledigen Kindern.....	10600	100
Alleinerziehende Frauen 1).....	1445	6,5	Verheiratet zusammenlebend.....	8778	82,8
mit ausländischer Bezugsperson.....	1638	100	Männer, ledig.....	31	0,3
Ehepaare ohne Kinder.....	301	18,4	verheiratet getrenntlebend.....	44	0,4
Ehepaare mit Kindern.....	903	55,1	verwitwet.....	112	1,1
Alleinstehende Männer ohne Kinder.....	207	12,7	geschieden.....	104	1,0
Alleinerziehende Männer 1).....	28	1,7	Frauen, ledig.....	256	2,4
Alleinstehende Frauen ohne Kinder.....	113	6,9	verheiratet getrenntlebend.....	157	1,5
Alleinerziehende Frauen 1).....	86	5,3	verwitwet.....	560	5,3
Nach Zahl der ledigen Kinder in der Familie			geschieden.....	558	5,3
Insgesamt.....	10600	100	Nach monatlichem Nettocommen der Familien/Alleinstehenden ohne Kinder (von ... bis unter ... DM)		
mit 1 Kind.....	5458	51,5	Ohne ledige Kinder.....	13163	100
mit 2 Kindern.....	3799	35,8	unter 600.....	289	2,2
mit 3 Kindern.....	1019	9,6	600 - 1 200.....	1736	13,2
mit 4 Kindern.....	236	2,2	1 200 - 1 800.....	2525	19,2
mit 5 und mehr Kindern.....	87	0,8	1 800 - 2 500.....	2975	22,6
Ehepaare.....	8778	100	2 500 - 3 000.....	1238	9,4
mit 1 Kind.....	4147	47,2	3 000 - 3 500.....	950	7,2
mit 2 Kindern.....	3400	38,7	3 500 - 4 000.....	706	5,4
mit 3 Kindern.....	934	10,6	4 000 - 5 000.....	851	6,5
mit 4 Kindern.....	215	2,5	5 000 und mehr.....	841	6,4
mit 5 und mehr Kindern.....	82	0,9	Selbständige Landwirte, mithelfende Familienangehörige, ohne Angaben.....	1053	8,0
Alleinerziehende Männer1).....	291	100	Mit ledigen Kindern.....	10600	100
mit 1 Kind.....	218	75,1	unter 600.....	41	0,4
mit 2 Kindern.....	58	19,8	600 - 1 200.....	246	2,3
mit 3 und mehr Kindern.....	15	5,1	1 200 - 1 800.....	472	4,5
Alleinerziehende Frauen1).....	1532	100	1 800 - 2 500.....	1372	12,9
mit 1 Kind.....	1093	71,4	2 500 - 3 000.....	1217	11,5
mit 2 Kindern.....	342	22,3	3 000 - 3 500.....	1205	11,4
mit 3 Kindern.....	74	4,8	3 500 - 4 000.....	1068	10,1
mit 4 und mehr Kindern.....	23	1,5	4 000 - 5 000.....	1586	15,0
			5 000 und mehr.....	2075	19,6
			Selbständige Landwirte, mithelfende Familienangehörige, ohne Angaben.....	1318	12,4

1) Als Alleinerziehende zählen auch Väter und Mütter mit volljährigen Kindern.

1 Zusammenfassende Übersicht

1.1 Strukturdaten 1990 aus dem Bereich der Haushalts- und Familienstatistik einschl. einiger Angaben für das Gebiet der ehem. DDR
-Früheres Bundesgebiet (einschl. Berlin-West)-

Gegenstand der Nachweisung	1000	%	Gegenstand der Nachweisung	1000	%
Nach Beteiligung am Erwerbsleben der Bezugsperson			noch: Nach Staatsangehörigkeit		
Ohne ledige Kinder.....	13163	100	Verheiratet zusammenlebend.....	14131	100
Erwerbspersonen.....	5364	40,7	Ohne Kinder.....	6232	44,1
Erwerbstätige.....	4981	37,8	Mit Kindern.....	7899	55,9
Erwerbslose.....	384	2,9			
Nichterwerbspersonen.....	7799	59,3	Alleinstehend ohne Kinder/ alleinerziehend1).....	11774	100
Mit ledigen Kindern.....	10599,9	100	Ohne Kinder.....	10330	87,7
Erwerbspersonen.....	9127,7	86,1	Mit Kindern.....	1444	12,3
Erwerbstätige.....	8730,1	82,4			
Erwerbslose.....	397,5	3,8	Ausländische Frauen.....	1735	100
Nichterwerbspersonen.....	1472,2	13,9	Ohne Kinder.....	770	44,4
			Mit Kindern.....	965	55,6
Erwerbsbeteiligung von Ehepaaren			Verheiratet zusammenlebend.....	1172	100
Ehepaare ohne ledige Kinder.....	6525	100	Ohne Kinder.....	293	25,0
Beide Ehepartner erwerbstätig.....	2084	31,9	Mit Kindern.....	879	75,0
Ehemann allein erwerbstätig.....	1146	17,6			
Ehefrau allein erwerbstätig.....	327	5,0	Alleinstehend ohne Kinder/ alleinerziehend1).....	563	100
Beide Ehepartner erwerbslos.....	34	0,5	Ohne Kinder.....	477	84,7
Ehemann erwerbslos/Ehefrau Nicht- erwerbsperson.....	63	1,0	Mit Kindern.....	86	15,3
Beide Ehepartner Nichterwerbs- personen.....	2827	43,3			
Ehemann Nichterwerbsperson/Ehefrau erwerbslos.....	44	0,7	Nach Zahl der ledigen Kinder		
Ehepaare mit ledigen Kindern.....	8778	100	Insgesamt.....	27640	100
Beide Ehepartner erwerbstätig.....	3931	44,8	Ohne Kinder.....	17332	62,7
Ehemann allein erwerbstätig.....	3811	43,4	Mit Kindern.....	10308	37,3
Ehefrau allein erwerbstätig.....	257	2,9	mit 1 Kind.....	5239	19,0
Beide Ehepartner erwerbslos.....	64	0,7	mit 2 Kindern.....	3741	13,5
Ehemann erwerbslos/Ehefrau Nicht- erwerbsperson.....	115	1,3	mit 3 Kindern.....	1008	3,6
Beide Ehepartner Nichterwerbs- personen.....	583,6	6,6	mit 4 Kindern.....	233	0,8
Ehemann Nichterwerbsperson/Ehefrau erwerbslos.....	17	0,2	mit 5 und mehr Kindern.....	86	0,3
Ehepartner - beide erwerbstätig - nach Wochenarbeitszeit			Verheiratet zusammenlebend.....	15302	100
Ehemänner.....	6015	100	Ohne Kinder.....	6525	42,6
bis einschl. 20 Stunden.....	88	1,5	Mit Kindern.....	8778	57,4
21 bis einschl. 35 Stunden.....	85	1,4	mit 1 Kind.....	4147	27,1
36 Stunden und mehr.....	5842	97,1	mit 2 Kindern.....	3400	22,2
Ehefrauen.....	6015	100	mit 3 Kindern.....	934	6,1
bis einschl. 20 Stunden.....	2005	33,3	mit 4 Kindern.....	215	1,4
21 bis einschl. 35 Stunden.....	1131	18,8	mit 5 und mehr Kindern.....	82	0,5
36 Stunden und mehr.....	2879	47,9			
Ehedauer von verheiratet zusammenle- benden Ehepaaren (von ... bis unter ...Jahren)			Alleinstehend ohne Kinder/ alleinerziehend1).....	12338	100
Insgesamt.....	15302	100	Ohne Kinder.....	10807	87,6
unter 5.....	1422	9,3	Mit Kindern.....	1530	12,4
5 - 15.....	2852	18,6	mit 1 Kind.....	1093	8,9
15 - 25.....	3065	20,0	mit 2 Kindern.....	341	2,8
25 - 35.....	3257	21,3	mit 3 Kindern.....	74	0,6
dar.: 25.....	340	2,2	mit 4 Kindern.....	18	0,1
35 - 45.....	2281	14,9	mit 5 und mehr Kindern.....	7	7
45 - 55.....	688	4,5			
dar.: 50.....	68	0,4	Nach Familienstand der Mutter und Altersgruppen der ledigen Kinder		
55 - 65.....	146	1,0	Mit Kindern ohne Altersbegrenzung.....	10308	100
dar.: 60.....	10	0,1	Ledig.....	255	2,5
65 und mehr.....	7	7	Verheiratet zusammenlebend.....	8778	85,2
ohne Angabe.....	1587	10,4	Verheiratet getrenntlebend.....	157	1,5
Frauen und Mütter (im Alter von 15 Jahren und mehr)			Verwitwet.....	560	5,4
Nach Staatsangehörigkeit			Geschieden.....	558	5,4
Deutsche Frauen.....	25905	100	Mit Kindern unter 3 Jahren.....	1822	100
Ohne Kinder.....	16562	63,9	Ledig.....	95	5,2
Mit Kindern.....	9343	36,1	Verheiratet zusammenlebend.....	1662	91,2
			Verheiratet getrenntlebend.....	26	1,4
			Verwitwet.....	6	0,3
			Geschieden.....	34	1,8
			Mit Kindern unter 6 Jahren.....	3010	100,0
			Ledig.....	147	4,9
			Verheiratet zusammenlebend.....	2711	90,1
			Verheiratet getrenntlebend.....	53	1,7
			Verwitwet.....	12	0,4
			Geschieden.....	88	2,9

1) Als Alleinerziehende zählen auch Väter und Mütter mit volljährigen Kindern.

1 Zusammenfassende Übersicht

1.1 Strukturdaten 1990 aus dem Bereich der Haushalts- und Familienstatistik einschl. einiger Angaben für das Gebiet der ehem. DDR
-Früheres Bundesgebiet (einschl. Berlin-West)-

Gegenstand der Nachweisung	1000	%	Gegenstand der Nachweisung	1000	%
noch: Nach Familienstand der Mutter und Altersgruppen der ledigen Kinder			Nach monatlichem Nettoeinkommen (von ... bis unter ... DM)		
Mit Kindern unter 15 Jahren.....	5903	100	Ohne ledige Kinder.....	17332	100
Ledig.....	209	3,5	unter 600.....	2189	12,6
Verheiratet zusammenlebend.....	5232	88,6	600 - 1 200.....	3620	20,9
Verheiratet getrenntlebend.....	109	1,8	1 200 - 1 800.....	3724	21,5
Verwitwet.....	62	1,0	1 800 - 2 500.....	2466	14,2
Geschieden.....	292	4,9	2 500 - 3 000.....	468	2,7
Mit Kindern unter 18 Jahren.....	6908	100	3 000 - 3 500.....	269	1,6
Ledig.....	219	3,2	3 500 - 4 000.....	122	0,7
Verheiratet zusammenlebend.....	6098	88,3	4 000 - 5 000.....	105	0,6
Verheiratet getrenntlebend.....	125	1,8	5 000 und mehr.....	75	0,4
Verwitwet.....	99	1,4	Selbständige Landwirte, mithelfende Familienangehörige.....	169	1,0
Geschieden.....	367	5,3	Ohne Angabe, kein Einkommen.....	4126	23,8
Nach Altersgruppen (von ... bis unter ... Jahren)			Mit ledigen Kindern.....	10308	100
Ohne Kinder.....	17332	100	unter 600.....	1359	13,2
unter 25.....	3828	22,1	600 - 1 200.....	1948	18,9
25 - 35.....	2139	12,3	1 200 - 1 800.....	1157	11,2
35 - 45.....	965	5,6	1 800 - 2 500.....	823	8,0
45 - 55.....	1987	11,5	2 500 - 3 000.....	192	1,9
55 - 65.....	2808	16,2	3 000 - 3 500.....	103	1,0
65 und mehr.....	5606	32,3	3 500 - 4 000.....	62	0,6
Mit Kindern.....	10308	100	4 000 - 5 000.....	61	0,6
unter 25.....	381	3,7	5 000 und mehr.....	46	0,4
25 - 35.....	2770	26,9	Selbständige Landwirte, mithelfende Familienangehörige.....	375	3,6
35 - 45.....	3155	30,6	Ohne Angabe, kein Einkommen.....	4183	40,6
45 - 55.....	2611	25,3	Ledige Kinder und Jugendliche in Familien		
55 - 65.....	974	9,4	Nach Ausbildung und Erwerbsbeteiligung		
65 und mehr.....	418	4,1	Männlich.....	9635	100
Nach der Beteiligung am Erwerbsleben			Noch nicht in schulischer Ausbildung.....	2237	23,2
Ohne ledige Kinder.....	17332	100	darunter: Kindergarten, Kinderhort.....	868	9,0
Erwerbspersonen.....	7307	42,2	Schulische Ausbildung.....	4358	45,2
Erwerbstätige.....	6792	39,2	Erwerbstätige, ohne Schüler und Studenten.....	2815	29,2
Erwerbslose.....	516	3,0	darunter: Auszubildende.....	635	6,6
Nichterwerbspersonen.....	10025	57,8	Weder in Ausbildung noch erwerbstätig	226	2,3
darunter Rentner u. dgl.....	5994	34,6	darunter: Erwerbslose.....	134	1,4
Mit ledigen Kindern.....	10308	100	Weiblich.....	7903	100
Erwerbspersonen.....	5499	53,3	Noch nicht in schulischer Ausbildung.....	2124	26,9
Erwerbstätige.....	4985	48,4	darunter: Kindergarten, Kinderhort.....	824	10,4
Erwerbslose.....	514	5,0	Schulische Ausbildung.....	4025	50,9
Nichterwerbspersonen.....	4809	46,7	Erwerbstätige, ohne Schüler und Studenten.....	1614	20,4
darunter Rentner u. dgl.....	804	7,8	darunter: Auszubildende.....	490	6,2
Erwerbstätige nach Wochenarbeitszeit			Weder in Ausbildung noch erwerbstätig	140	1,8
Ohne ledige Kinder.....	6792	100	darunter: Erwerbslose.....	67	0,8
Verheiratet zusammenlebend.....	2411	100	Nach Altersgruppen der ledigen Kinder (von ... bis unter ... Jahren) und Familien- stand der Eltern		
bis einschl. 20 Stunden.....	466	19,3	Insgesamt.....	17539	100
21 bis einschl. 35 Stunden.....	395	16,4	unter 3.....	2025	11,5
36 Stunden und mehr.....	1549	64,3	3 - 6.....	1899	10,8
Alleinstehend.....	4381	100	6 - 10.....	2541	14,5
bis einschl. 20 Stunden.....	298	6,8	10 - 15.....	3071	17,5
21 bis einschl. 35 Stunden.....	233	5,3	15 - 18.....	1931	11,0
36 Stunden und mehr.....	3850	87,9	darunter: Schüler.....	1594	9,1
Mit ledigen Kindern.....	4985	100	18 - 21.....	2108	12,0
Verheiratet zusammenlebend.....	4188	100	21 - 28.....	3008	17,1
bis einschl. 20 Stunden.....	1692	40,4	28 und mehr.....	958	5,5
21 bis einschl. 35 Stunden.....	847	20,2	Mit verheiratet zusammenlebenden		
36 Stunden und mehr.....	1649	39,4	Eltern.....	15061	100
Alleinerziehend 1).....	797	100	unter 3.....	1839	12,2
bis einschl. 20 Stunden.....	166	20,8	3 - 6.....	1709	11,3
21 bis einschl. 35 Stunden.....	152	19,0	6 - 10.....	2257	15,0
36 Stunden und mehr.....	480	60,2	10 - 15.....	2709	18,0
			15 - 18.....	1677	11,1
			darunter: Schüler.....	1383	9,2
			18 - 21.....	1800	12,0
			21 - 28.....	2519	16,7
			28 und mehr.....	551	3,7

1) Als Alleinerziehende zählen auch Väter und Mütter mit volljährigen Kindern.

I Zusammenfassende Übersicht

1.1 Strukturdaten 1990 aus dem Bereich der Haushalts- und Familienstatistik einschl. einiger Angaben für das Gebiet der ehem. DDR

-Früheres Bundesgebiet (einschl. Berlin-West)-

Gegenstand der Nachweisung	1000	%	Gegenstand der Nachweisung	1000	%
noch:			Mit alleinerziehenden Müttern 1).....	2095	100
Nach Altersgruppen der ledigen Kinder			unter 3.....	168	8,0
(von ... bis unter ... Jahren) und Familien-			3 - 6.....	170	8,1
stand der Eltern			6 - 10.....	253	12,1
			10 - 15.....	306	14,6
Mit alleinerziehenden Vätern 1).....	383	100	15 - 18.....	211	10,1
unter 3.....	17	4,5	darunter: Schüler.....	175	8,4
3 - 6.....	19	5,1	18 - 21.....	250	11,9
6 - 10.....	31	8,1	21 - 28.....	392	18,7
10 - 15.....	56	14,5	28 und mehr.....	346	16,5
15 - 18.....	44	11,4			
darunter: Schüler.....	35	9,1	Nach Staatsangehörigkeit der Kinder		
18 - 21.....	57	14,9	Insgesamt.....	17539	100
21 - 28.....	97	25,4	Deutsche.....	15750	89,8
28 und mehr.....	61	16,0	Ausländer.....	1789	10,2



-Gebiet der ehem. DDR (einschl. Berlin-Ost)-

Gegenstand der Nachweisung	1000	%	Gegenstand der Nachweisung	1000	%
<u>Privathaushalte</u>			<u>Familien/Alleinstehende ohne Kinder</u>		
Nach Haushaltsgröße			Nach Familienzusammensetzung		
Insgesamt.....	6652	100	Insgesamt.....	6154	100
Einpersonenhaushalte.....	1896	28,5	Ehepaare ohne Kinder.....	1589	25,8
Mehrpersonenhaushalte.....	4756	71,5	Ehepaare mit Kindern.....	2409	39,1
mit 2 Personen.....	1985	29,8	Alleinstehende ohne Kinder.....	1401	22,8
mit 3 Personen.....	1387	20,9	Alleinerziehende 1).....	756	12,3
mit 4 Personen.....	1083	16,3			
mit 5 und mehr Personen.....	301	4,5			

-Deutschland-

Gegenstand der Nachweisung	1000	%	Gegenstand der Nachweisung	1000	%
<u>Privathaushalte</u>			<u>Familien/Alleinstehende ohne Kinder</u>		
Nach Haushaltsgröße			Nach Familienzusammensetzung		
Insgesamt.....	34827	100	Insgesamt.....	29917	100
Einpersonenhaushalte.....	11745	33,7	Ehepaare ohne Kinder.....	8113	27,1
Mehrpersonenhaushalte.....	23082	66,3	Ehepaare mit Kindern.....	11187	37,4
mit 2 Personen.....	10505	30,2	Alleinstehende ohne Kinder.....	8040	26,9
mit 3 Personen.....	6100	17,5	Alleinerziehende 1).....	2578	8,6
mit 4 Personen.....	4684	13,4			
mit 5 und mehr Personen.....	1794	5,1			

1) Als Alleinerziehende zählen auch Väter und Mütter mit volljährigen Kindern.

2 Privathaushalte

2.1 Privathaushalte im April 1990 nach Altersgruppen und Familienstand
der Bezugsperson sowie nach Haushaltsgröße *)

Alter der Bezugsperson von ... bis unter ... Jahren	Insgesamt	Ein- personen- haushalte	Mehrpersonenhaushalte					Haushalts- mitglieder	
			zusammen	davon mit ... Personen				insgesamt	je Haushalt
				2	3	4	5 und mehr		
1 000									
Ledig									
unter 25	1 324	1 051	272	243	24	/	/	1 635	1,24
25 - 45	2 888	2 200	689	574	85	24	6	3 730	1,29
45 - 65	837	675	163	137	19	/	/	1 035	1,24
65 und mehr	488	436	53	47	5	/	/	548	1,12
Zusammen ...	5 537	4 361	1 176	1 000	133	33	10	6 948	1,25
Verheiratet zusammenlebend									
unter 25	223	x	223	105	90	24	/	598	2,68
25 - 45	5 633	x	5 633	1 131	1 742	1 998	762	19 566	3,47
45 - 65	6 922	x	6 922	2 893	2 031	1 358	639	20 794	3,00
65 und mehr	2 550	x	2 550	2 191	277	60	23	5 577	2,19
Zusammen ...	15 329	x	15 329	6 319	4 141	3 440	1 429	46 537	3,04
Verheiratet getrenntlebend									
unter 25	28	17	11	7	/	/	/	44	1,59
25 - 45	339	202	137	73	47	11	/	561	1,66
45 - 65	310	227	83	54	19	6	/	435	1,41
65 und mehr	73	63	10	9	/	/	-	84	1,15
Zusammen ...	750	509	241	143	70	19	8	1 126	1,50
Verwitwet									
unter 25	/	/	/	/	/	-	-	/	1,61
25 - 45	94	21	73	33	23	10	7	232	2,47
45 - 65	993	613	380	242	93	32	14	1 576	1,59
65 und mehr	3 408	3 093	315	261	38	9	7	3 803	1,12
Zusammen ...	4 497	3 729	768	536	154	51	27	5 614	1,25
Geschieden									
unter 25	16	8	8	6	/	/	-	27	1,62
25 - 45	837	389	448	260	135	41	13	1 542	1,84
45 - 65	941	614	327	228	76	18	5	1 396	1,48
65 und mehr	269	239	30	27	/	/	/	302	1,12
Zusammen ...	2 062	1 250	812	520	214	60	18	3 267	1,58
Insgesamt									
unter 25	1 593	1 077	516	361	120	29	7	2 308	1,45
25 - 45	9 791	2 812	6 979	2 070	2 033	2 084	792	25 632	2,62
45 - 65	10 003	2 129	7 874	3 554	2 238	1 419	663	25 237	2,52
65 und mehr	6 788	3 831	2 957	2 534	322	70	30	10 315	1,52
Insgesamt ...	28 175	9 849	18 326	8 520	4 712	3 602	1 493	63 492	2,25

*) Ergebnis des Mikrozensus. - Bevölkerung in Privathaushalten.

2 Privathaushalte

2.2 Privathaushalte im April 1990 nach Haushaltsgröße, Altersgruppen und Familienstand der Bezugsperson *)

2.2.1 Insgesamt

1 000

Haushalte mit ... Person(en)	Ins- gesamt	Davon im Alter von ... bis unter ... Jahren												
		unter 20	20 - 25	25 - 30	30 - 35	35 - 40	40 - 45	45 - 50	50 - 55	55 - 60	60 - 65	65 - 70	70 - 75	75 und mehr
Ledig														
1	4 361	89	962	1 104	585	316	196	196	194	137	148	156	86	193
2	1 000	16	227	309	146	74	45	46	39	28	25	19	10	19
3	133	/	21	34	26	15	9	7	6	/	/	/	/	/
4	33	/	/	9	8	6	/	/	/	/	/	-	/	/
5 und mehr	10	/	/	/	/	/	/	/	/	/	/	/	-	/
Zusammen ...	5 537	109	1 215	1 457	766	412	253	252	241	168	176	177	97	215
Verheiratet zusammenlebend														
1	x	x	x	x	x	x	x	x	x	x	x	x	x	x
2	6 319	/	103	359	319	223	231	389	725	803	976	872	488	831
3	4 141	/	87	368	482	442	450	566	671	468	327	161	55	61
4	3 440	/	23	213	514	646	625	568	464	226	100	40	10	10
5 und mehr	1 429	/	/	56	165	264	277	274	216	103	47	14	/	/
Zusammen ...	15 329	6	218	996	1 480	1 574	1 583	1 798	2 076	1 600	1 499	1 088	557	905
Verheiratet getrenntlebend														
1	509	/	15	44	52	52	55	69	73	50	35	25	13	25
2	143	/	6	17	21	16	20	23	14	10	7	/	/	/
3	70	/	/	9	14	14	11	9	6	/	/	/	-	-
4	19	/	/	/	/	/	/	/	/	/	/	/	/	/
5 und mehr	8	-	/	/	/	/	/	/	/	/	/	-	-	-
Zusammen ...	750	/	25	73	90	87	90	105	97	64	44	30	15	28
Verwitwet														
1	3 729	-	/	/	/	6	11	31	86	160	337	616	560	1 917
2	536	-	/	/	6	9	16	32	56	69	85	88	53	121
3	154	-	/	/	/	8	11	22	28	23	20	16	9	13
4	51	-	-	/	/	/	5	8	11	8	6	/	/	/
5 und mehr	27	-	-	/	/	/	/	/	/	/	/	/	/	/
Zusammen ...	4 497	-	/	/	15	28	46	95	185	262	451	727	624	2 057
Geschieden														
1	1 250	/	8	47	88	114	140	182	194	133	106	100	54	85
2	520	-	6	35	59	80	86	94	77	36	20	12	6	9
3	214	-	/	17	32	43	43	37	28	8	/	/	/	/
4	60	-	/	/	11	13	13	9	7	/	/	/	-	/
5 und mehr	18	-	-	/	/	/	/	/	/	/	/	/	-	-
Zusammen ...	2 062	/	16	105	193	254	286	324	306	179	131	113	61	95
Insgesamt														
1	9 849	91	986	1 196	727	487	401	477	547	479	626	897	714	2 220
2	8 520	19	342	721	551	401	398	584	912	946	1 113	995	558	982
3	4 712	6	114	428	558	522	525	641	739	503	355	179	66	78
4	3 602	/	27	229	536	671	647	589	485	237	108	45	12	13
5 und mehr	1 493	/	6	60	172	274	287	283	222	108	51	18	5	7
Insgesamt ...	28 175	118	1 476	2 635	2 544	2 355	2 258	2 574	2 905	2 272	2 252	2 134	1 354	3 300

*) Ergebnis des Mikrozensus. - Bevölkerung in Privathaushalten.

2 Privathaushalte

2.2 Privathaushalte im April 1990 nach Haushaltsgröße, Altersgruppen und Familienstand der Bezugsperson^{*)}

2.2.2 Männlich

1 000

Haushalte mit ... Person(en)	Ins- gesamt	Davon im Alter von ... bis unter ... Jahren												
		unter 20	20 - 25	25 - 30	30 - 35	35 - 40	40 - 45	45 - 50	50 - 55	55 - 60	60 - 65	65 - 70	70 - 75	75 und mehr
Ledig														
1	2 312	43	467	648	378	207	133	128	122	70	48	26	14	28
2	596	6	129	200	92	45	31	30	27	14	9	5	/	6
3	79	/	11	20	16	9	7	5	/	/	/	/	/	/
4	21	/	/	6	/	/	/	/	/	/	/	-	-	-
5 und mehr	7	/	/	/	/	/	/	/	/	/	/	-	-	-
Zusammen ...	3 015	52	609	876	492	267	173	165	153	86	59	32	17	35
Verheiratet zusammenlebend														
1	x	x	x	x	x	x	x	x	x	x	x	x	x	x
2	6 114	/	91	333	301	209	219	370	699	783	955	851	479	822
3	4 015	/	79	350	464	424	433	552	656	459	322	160	55	60
4	3 359	/	22	202	499	626	611	558	458	224	100	40	10	10
5 und mehr	1 401	/	/	53	158	257	273	271	214	102	46	14	/	/
Zusammen ...	14 889	/	196	938	1 422	1 517	1 536	1 751	2 026	1 568	1 423	1 065	548	897
Verheiratet getrenntlebend														
1	335	/	6	26	36	37	40	52	53	35	21	11	7	12
2	59	-	/	/	/	/	7	13	8	6	/	/	/	/
3	18	/	/	/	/	/	/	/	/	/	/	/	-	-
4	/	-	/	/	/	/	/	/	/	/	/	/	/	/
5 und mehr	/	-	-	-	/	/	/	/	/	/	/	-	-	-
Zusammen ...	420	/	8	32	43	45	51	69	65	43	27	15	8	14
Verwitwet														
1	505	-	/	/	/	/	/	6	15	26	54	68	58	272
2	113	-	-	/	/	/	/	/	11	14	19	18	12	27
3	31	-	/	-	/	/	/	/	6	/	6	/	/	/
4	9	-	-	-	/	/	/	/	/	/	/	/	/	/
5 und mehr	7	-	-	-	/	/	/	/	/	/	/	/	/	/
Zusammen ...	664	-	/	/	/	6	10	18	33	46	81	90	73	303
Geschieden														
1	571	/	/	23	54	69	81	98	100	59	38	21	11	14
2	173	-	/	7	17	20	29	34	29	15	10	/	/	/
3	48	-	/	/	/	8	11	10	9	/	/	/	/	-
4	18	-	-	/	/	/	/	/	/	/	/	/	-	/
5 und mehr	6	-	-	/	/	/	/	/	/	/	-	/	-	-
Zusammen ...	815	/	/	32	79	102	126	146	141	78	49	26	15	18
Zusammen														
1	3 723	44	476	697	469	316	258	284	289	190	160	126	90	326
2	7 055	8	222	545	416	281	289	451	773	831	998	882	498	861
3	4 189	/	91	372	487	445	455	575	676	469	331	165	57	63
4	3 412	/	23	209	506	634	619	565	464	227	101	41	11	11
5 und mehr	1 424	/	5	55	161	261	276	274	216	103	48	15	/	6
Zusammen ...	19 803	56	817	1 878	2 038	1 937	1 896	2 149	2 419	1 820	1 638	1 228	661	1 267

^{*)} Ergebnis des Mikrozensus. - Bevölkerung in Privathaushalten.

2 Privathaushalte

2.2 Privathaushalte im April 1990 nach Haushaltsgröße, Altersgruppen und Familienstand der Bezugsperson *)

2.2.3 Weiblich

1 000

Haushalte mit ... Person(en)	Ins- gesamt	Davon im Alter von ... bis unter ... Jahren												
		unter 20	20 - 25	25 - 30	30 - 35	35 - 40	40 - 45	45 - 50	50 - 55	55 - 60	60 - 65	65 - 70	70 - 75	75 und mehr
Ledig														
1	2 049	46	495	456	206	109	62	68	72	67	100	131	72	165
2	404	10	98	108	54	28	14	16	13	14	16	13	7	13
3	54	/	10	14	10	6	/	/	/	/	/	/	/	/
4	11	/	/	/	/	/	/	/	/	/	/	-	/	/
5 und mehr	/	/	/	/	/	/	/	/	/	/	-	/	-	/
Zusammen ...	2 522	57	605	581	275	145	80	87	88	82	118	145	80	180
Verheiratet zusammenlebend														
1	x	x	x	x	x	x	x	x	x	x	x	x	x	x
2	205	/	12	26	17	13	12	19	27	21	21	21	9	9
3	126	/	8	18	19	18	17	15	15	8	/	/	/	/
4	81	-	/	11	16	19	13	10	6	/	/	/	/	-
5 und mehr	28	-	/	/	7	7	/	/	/	/	/	-	/	-
Zusammen ...	440	/	22	58	59	58	47	46	50	32	27	23	9	9
Verheiratet getrenntlebend														
1	174	/	10	18	15	15	15	18	20	15	14	14	6	13
2	85	/	/	13	17	12	13	11	7	/	/	/	/	/
3	52	/	/	8	12	11	8	6	/	/	/	/	-	-
4	14	/	/	/	/	/	/	/	/	/	/	/	/	-
5 und mehr	/	-	/	/	/	/	/	/	/	/	-	-	-	-
Zusammen ...	329	/	17	41	47	42	39	36	32	20	17	16	7	14
Verwitwet														
1	3 224	-	/	/	/	/	8	25	72	134	283	548	503	1 645
2	424	-	/	/	/	7	13	27	46	55	66	70	40	94
3	124	-	/	/	/	7	9	18	22	19	15	11	7	12
4	42	-	-	/	/	/	/	6	9	6	/	/	/	/
5 und mehr	20	-	-	/	/	/	/	/	/	/	/	/	/	/
Zusammen ...	3 833	-	/	/	11	22	36	78	152	216	370	637	552	1 755
Geschieden														
1	679	/	5	24	35	44	58	84	94	74	68	78	43	71
2	347	-	6	28	42	60	57	61	48	21	10	8	/	/
3	167	-	/	16	27	35	32	27	19	5	/	/	/	/
4	42	-	/	/	8	10	9	5	/	/	/	/	-	/
5 und mehr	12	-	-	/	/	/	/	/	/	/	/	-	-	-
Zusammen ...	1 247	/	13	73	114	152	160	178	165	101	82	87	46	77
Zusammen														
1	6 126	47	511	499	258	171	144	194	258	289	465	771	624	1 894
2	1 465	11	120	176	135	120	109	133	139	114	115	113	60	121
3	523	/	23	56	71	77	70	66	63	34	24	14	8	14
4	190	/	/	20	31	37	29	24	21	10	7	/	/	/
5 und mehr	68	/	/	5	11	13	10	9	6	/	/	/	/	/
Zusammen ...	8 372	61	659	757	506	418	362	426	486	452	614	906	693	2 033

*) Ergebnis des Mikrozensus. - Bevölkerung in Privathaushalten.

2 Privathaushalte

2.3 Privathaushalte im April 1990 nach Altersgruppen und Staatsangehörigkeit der Bezugsperson sowie nach Haushaltsgröße *)

Alter der Bezugsperson von ... bis unter ... Jahren	Ins- gesamt	Ein- personen- haus- halte	zu- sammen	Mehrpersonenhaushalte				Haushaltsmitglieder	
				davon mit ... Personen				ins- gesamt	je Haus- halt
				2	3	4	5 und mehr		
1 000									
mit deutscher Bezugsperson									
Männer									
unter 25	753	464	289	200	69	16	/	1 153	1,53
25 - 45	6 916	1 560	5 357	1 413	1 600	1 742	603	19 348	2,80
45 - 65	7 454	807	6 647	2 926	1 937	1 249	535	20 339	2,73
65 und mehr	3 102	527	2 575	2 212	279	60	24	6 161	1,99
Zusammen ...	18 225	3 358	14 867	6 751	3 885	3 067	1 164	47 001	2,58
Frauen									
unter 25	674	525	149	123	22	/	/	855	1,27
25 - 45	1 909	1 017	893	505	248	105	34	3 371	1,77
45 - 65	1 909	1 167	742	484	178	59	21	3 016	1,58
65 und mehr	3 599	3 259	341	291	37	8	5	4 011	1,11
Zusammen ...	8 092	5 968	2 124	1 403	485	175	61	11 253	1,39
Zusammen									
unter 25	1 427	989	438	323	91	20	/	2 009	1,41
25 - 45	8 826	2 576	6 249	1 918	1 848	1 847	636	22 718	2,57
45 - 65	9 363	1 974	7 389	3 410	2 116	1 308	555	23 356	2,49
65 und mehr	6 701	3 786	2 916	2 503	315	68	29	10 172	1,52
Zusammen ...	26 317	9 325	16 992	8 154	4 370	3 243	1 225	58 255	2,21
mit ausländischer Bezugsperson									
Männer									
unter 25	121	55	65	30	25	8	/	234	1,94
25 - 45	833	180	653	118	159	226	150	2 637	3,17
45 - 65	571	116	456	127	114	108	107	1 767	3,09
65 und mehr	53	15	39	29	7	/	/	106	1,99
Zusammen ...	1 578	365	1 213	304	305	345	260	4 742	3,00
Frauen									
unter 25	46	33	13	8	/	/	/	66	1,44
25 - 45	133	56	77	34	26	11	6	276	2,08
45 - 65	68	40	29	17	8	/	/	116	1,69
65 und mehr	34	31	/	/	/	-	/	37	1,11
Zusammen ...	280	159	122	62	38	15	7	494	1,76
Zusammen									
unter 25	166	88	78	38	29	9	/	299	1,80
25 - 45	966	236	730	152	185	237	156	2 914	3,02
45 - 65	640	155	485	144	122	111	108	1 882	2,94
65 und mehr	87	45	42	31	7	/	/	143	1,65
Zusammen ...	1 858	524	1 335	365	343	359	268	5 237	2,82
Insgesamt									
Männer									
unter 25	873	520	354	230	94	24	5	1 387	1,59
25 - 45	7 749	1 740	6 010	1 531	1 759	1 968	753	21 985	2,84
45 - 65	8 025	922	7 103	3 053	2 051	1 358	641	22 104	2,75
65 und mehr	3 155	542	2 613	2 241	285	62	25	6 267	1,99
Zusammen ...	19 803	3 723	16 080	7 055	4 189	3 412	1 424	51 743	2,61
Frauen									
unter 25	720	558	162	131	26	/	/	921	1,28
25 - 45	2 042	1 073	969	540	274	117	39	3 648	1,79
45 - 65	1 977	1 207	771	501	186	61	22	3 132	1,58
65 und mehr	3 633	3 289	344	294	37	8	5	4 049	1,11
Zusammen ...	8 372	6 126	2 246	1 465	523	190	68	11 748	1,40
Insgesamt									
unter 25	1 593	1 077	516	361	120	29	7	2 308	1,45
25 - 45	9 791	2 812	6 979	2 070	2 033	2 085	792	25 634	2,62
45 - 65	10 003	2 129	7 874	3 554	2 238	1 419	663	25 237	2,52
65 und mehr	6 788	3 831	2 957	2 534	322	70	30	10 315	1,52
Insgesamt ...	28 175	9 849	18 326	8 520	4 712	3 602	1 493	63 492	2,25

*) Ergebnis des Mikrozensus. - Bevölkerung in Privathaushalten.

2 Privathaushalte

2.4 Privathaushalte nach Zahl der Personen, Ländern und Gemeindegrößenklassen

Jahr ¹⁾ Land Gemeinden mit ... bis unter ... Einwohnern	Ins- gesamt	Ein- personen- haus- halte	Mehrpersonenhaushalte mit ... Personen					Haus- halts- mit- glieder	Personen je Haushalt
			zu- sammen	2	3	4	5 und mehr		
			1 000						Anzahl
13. 9. 1950	16 650	3 229	13 421	4 209	3 833	2 692	2 687	49 850	2,99
6. 6. 1961	19 460	4 010	15 450	5 156	4 389	3 118	2 787	56 012	2,88
27. 5. 1970	21 991	5 527	16 464	5 959	4 314	3 351	2 839	60 176	2,74
25. 5. 1987	26 218	8 767	17 452	7 451	4 643	3 600	1 757	61 603	2,35
April 1990	28 175	9 849	18 326	8 520	4 712	3 602	1 493	63 492	2,25
April 1990 nach Ländern									
Schleswig-Holstein ...	1 172	373	799	398	201	147	53	2 638	2,25
Hamburg	864	400	464	269	105	67	23	1 643	1,90
Niedersachsen	3 197	1 061	2 137	989	540	419	188	7 356	2,30
Bremen	337	141	195	106	49	30	11	678	2,01
Nordrhein-Westfalen ..	7 605	2 545	5 060	2 383	1 321	960	395	17 255	2,27
Hessen	2 525	846	1 679	774	439	339	127	5 756	2,28
Rheinland-Pfalz	1 593	481	1 112	494	301	232	86	3 761	2,36
Baden-Württemberg	4 308	1 563	2 745	1 193	706	597	249	9 785	2,27
Bayern	4 916	1 673	3 243	1 434	820	678	311	11 400	2,32
Saarland	489	176	313	144	96	53	19	1 067	2,19
Berlin (West)	1 170	591	579	335	134	79	30	2 152	1,84
April 1990 nach Gemeindegrößenklassen									
unter 5 000 ..	3 536	821	2 715	1 035	707	646	328	9 374	2,65
5 000 - 20 000 ..	6 646	1 862	4 784	2 007	1 255	1 062	461	16 374	2,46
20 000 - 50 000 ..	4 678	1 474	3 205	1 457	846	647	255	10 881	2,33
50 000 - 100 000 ..	2 546	922	1 624	776	427	312	110	5 595	2,20
100 000 - 500 000 ..	5 211	2 188	3 023	1 583	761	496	182	10 604	2,04
500 000 und mehr	5 558	2 584	2 975	1 663	717	439	157	10 664	1,92

1) 1950, 1961, 1970 und 1987 Ergebnis der Volkszählung; 1990
Ergebnis des Mikrozensus. - Bevölkerung in Privathaushalten.

2.5 Privathaushalte im April 1990 nach Altersgruppen und Familienstand der Bezugsperson^{*)}

Alter der Bezugsperson von ... bis unter ... Jahren	Ins-gesamt	Davon					Ein-persen-haushalte	Davon			
		ledig	verheiratet zusammen- lebend	getrennt- lebend	ver- witwet	ge- schieden		ledig	ver- heiratet getrennt- lebend	ver- witwet	ge- schieden
mit männlicher Bezugsperson											
unter 25	873	661	200	8	/	/	520	510	6	/	/
25 - 45	7 749	1 807	5 412	171	21	338	1 740	1 367	139	7	228
45 - 65	8 025	463	6 768	204	178	414	922	367	161	101	294
65 und mehr	3 155	84	2 509	37	466	59	542	68	30	397	46
Zusammen ...	19 803	3 015	14 889	420	664	815	3 723	2 312	335	505	571
mit weiblicher Bezugsperson											
unter 25	720	662	24	20	/	13	558	541	11	/	5
25 - 45	2 042	1 081	221	168	74	498	1 073	833	64	15	161
45 - 65	1 977	375	155	106	816	527	1 207	307	66	513	320
65 und mehr	3 633	404	41	36	2 943	210	3 289	368	33	2 696	192
Zusammen ...	8 372	2 522	440	329	3 833	1 247	6 126	2 049	174	3 224	679
Insgesamt											
unter 25	1 593	1 324	223	28	/	16	1 077	1 051	17	/	8
25 - 45	9 791	2 888	5 633	339	94	837	2 812	2 200	202	21	389
45 - 65	10 003	837	6 922	310	993	941	2 129	675	227	613	614
65 und mehr	6 788	488	2 550	73	3 408	269	3 831	436	63	3 093	239
Insgesamt ...	28 175	5 537	15 329	750	4 497	2 062	9 849	4 361	509	3 729	1 250

*) Ergebnis des Mikrozensus. - Bevölkerung in Privathaushalten.

2 Privathaushalte

2.6 Privathaushalte und Haushaltsmitglieder im April 1990 nach Ländern und Haushaltsgröße,
jeweils insgesamt und mit ausländischer Bezugsperson *)

Land Bezugsperson Haushaltsmitglied	Privathaushalte bzw. Haushaltsmitglieder								Privathaushalte bzw. Haushaltsmitglieder mit ausländischer Bezugsperson							
	ins- gesamt	Einper- sonen- haus- halte	Mehrpersonenhaushalte					Per- sonen je Haus- halt Anzahl	zu- sam- men	Einper- sonen- haus- halte	Mehrpersonenhaushalte					Per- sonen je Haus- halt Anzahl
			zu- sam- men	davon mit ... Personen							zu- sam- men	davon mit ... Personen				
				2	3	4	5 und mehr					2	3	4	5 und mehr	
Privathaushalte																
Schleswig- Holstein	1 172	373	798	398	201	147	53	2,25	33	10	23	7	8	5	/	2,63
Hamburg	864	400	464	269	105	67	23	1,90	67	19	48	15	12	13	8	2,69
Niedersachsen ...	3 197	1 061	2 137	989	540	419	188	2,30	111	29	82	20	18	24	20	3,01
Bremen	337	141	195	106	49	30	11	2,01	25	7	18	/	5	/	/	2,78
Nordrhein- Westfalen	7 605	2 545	5 060	2 383	1 321	960	395	2,27	526	126	401	105	98	105	93	2,99
Hessen	2 525	846	1 679	774	439	339	127	2,28	209	58	150	41	41	41	28	2,81
Rheinland-Pfalz .	1 593	481	1 112	494	301	232	86	2,36	76	19	56	16	15	16	10	2,87
Baden-Württemberg	4 308	1 563	2 745	1 193	706	597	249	2,27	376	109	267	69	73	75	50	2,78
Bayern	4 916	1 673	3 243	1 434	820	678	311	2,32	315	110	205	63	52	54	35	2,56
Saarland	489	176	313	144	96	53	19	2,19	24	9	15	5	/	/	/	2,46
Berlin (West) ...	1 170	591	579	335	134	79	30	1,84	98	29	69	19	18	17	15	2,84
Früheres Bundesgebiet ...	28 175	9 849	18 326	8 520	4 712	3 602	1 493	2,25	1 858	524	1 335	365	343	359	268	2,82
davon Bezugs- person:																
Männer	19 803	3 723	16 080	7 055	4 189	3 412	1 424	2,61	1 578	365	1 213	304	305	345	260	3,00
Frauen	8 372	6 126	2 246	1 465	523	190	68	1,40	280	159	122	62	38	15	7	1,76
Haushaltsmitglieder																
Schleswig- Holstein	2 638	373	2 265	796	602	588	279	2,25	88	10	77	13	23	21	21	2,63
Hamburg	1 643	400	1 243	539	316	268	121	1,90	179	19	161	31	37	52	42	2,69
Niedersachsen ...	7 356	1 061	6 296	1 978	1 620	1 677	1 021	2,30	332	29	304	40	54	97	113	3,01
Bremen	678	141	536	211	147	118	59	2,01	70	7	63	9	16	18	19	2,78
Nordrhein- Westfalen	17 255	2 545	14 709	4 767	3 964	3 840	2 139	2,27	1 576	126	1 450	211	293	419	528	2,99
Hessen	5 756	846	4 910	1 549	1 316	1 356	689	2,28	587	58	529	82	122	164	161	2,81
Rheinland-Pfalz .	3 761	481	3 280	988	902	927	463	2,36	217	19	198	32	45	63	58	2,87
Baden-Württemberg	9 785	1 563	8 222	2 386	2 119	2 388	1 330	2,27	1 044	109	936	138	219	301	278	2,78
Bayern	11 400	1 673	9 727	2 868	2 460	2 714	1 687	2,32	807	110	697	127	157	217	196	2,56
Saarland	1 067	176	892	288	289	213	102	2,19	59	9	50	10	11	16	13	2,46
Berlin (West) ...	2 152	591	1 561	670	403	318	171	1,84	278	29	249	38	53	69	90	2,84
Früheres Bundesgebiet ...	63 492	9 849	53 643	17 039	14 137	14 407	8 060	2,25	5 237	524	4 713	730	1 028	1 437	1 518	2,82
davon Haushalts- mitglieder:																
in Haushalten mit männlicher Bezugsperson .	51 743	3 723	48 020	14 110	12 568	13 647	7 696	2,61	4 742	365	4 377	607	914	1 378	1 478	3,00
in Haushalten mit weiblicher Bezugsperson .	11 748	6 126	5 622	2 929	1 569	760	363	1,40	494	159	336	123	114	58	40	1,76

*) Ergebnis des Mikrozensus. - Bevölkerung in Privathaushalten.

2 Privathaushalte

2.7 Privathaushalte im April 1990 nach Ländern und Familienstand der Bezugsperson *)

1 000

Land	Insgesamt	Ver- heiratet zusammen- lebend	Alleinstehend				
			zusammen	ledig	ver- heiratet getrennt- lebend	ver- witwet	ge- schieden
Männer							
Schleswig-Holstein ..	813	610	203	125	15	29	34
Hamburg	527	325	201	129	16	20	37
Niedersachsen	2 302	1 755	547	340	36	82	89
Bremen	209	140	70	45	/	8	12
Nordrhein-Westfalen .	5 371	4 141	1 230	733	104	182	211
Hessen	1 784	1 352	432	267	38	57	71
Rheinland-Pfalz	1 173	926	247	138	20	43	46
Baden-Württemberg ...	3 092	2 327	765	480	73	100	112
Bayern	3 506	2 676	830	507	81	107	135
Saarland	350	266	85	50	6	14	15
Berlin (West)	677	371	306	202	28	23	54
Früheres Bundesgebiet ...	19 803	14 889	4 914	3 015	420	664	815
Frauen							
Schleswig-Holstein ..	359	39	320	98	13	157	52
Hamburg	337	26	311	114	12	122	64
Niedersachsen	896	43	853	247	36	447	123
Bremen	128	11	116	39	/	50	22
Nordrhein-Westfalen .	2 234	131	2 103	620	86	1 069	329
Hessen	741	50	691	216	28	338	109
Rheinland-Pfalz	420	9	411	106	19	229	57
Baden-Württemberg ...	1 216	20	1 196	428	52	547	169
Bayern	1 410	54	1 356	465	53	627	211
Saarland	138	/	136	31	/	80	20
Berlin (West)	493	53	440	160	20	168	92
Früheres Bundesgebiet ...	8 372	440	7 932	2 522	329	3 833	1 247
Insgesamt							
Schleswig-Holstein ..	1 172	649	523	222	28	186	86
Hamburg	864	352	512	242	28	142	100
Niedersachsen	3 197	1 797	1 400	587	72	530	212
Bremen	337	151	186	85	9	58	34
Nordrhein-Westfalen .	7 605	4 272	3 333	1 353	189	1 251	539
Hessen	2 525	1 403	1 123	482	66	395	180
Rheinland-Pfalz	1 593	936	658	244	38	272	104
Baden-Württemberg ...	4 308	2 348	1 960	908	125	647	281
Bayern	4 916	2 730	2 186	971	135	734	346
Saarland	489	268	220	81	11	94	35
Berlin (West)	1 170	424	746	362	48	191	145
Früheres Bundesgebiet ...	28 175	15 329	12 847	5 537	750	4 497	2 062

*) Ergebnis des Mikrozensus. - Bevölkerung
in Privathaushalten.

2 Privathaushalte

2.8 Privathaushalte im April 1990 nach Zahl der ledigen Kinder, Haushaltsgröße,
Ländern und Regierungsbezirken *)

HAUSHALTE KINDER	INSGESAMT	EINER- SONEN- HAUSHALTE	MEHRPERSONENHAUSHALTE MIT ... PERSONEN						DURCH- SCHNITT- LICHE HAUSHALTS- GRÖSSE
			ZUSAMMEN	2	3	4	5 UND MEHR		
							HAUSHALTE	PERSONEN	
Anzahl									
01 SCHLESWIG-HOLSTEIN									
HAUSHALTE ZUSAMMEN	1 172	373	798	398	201	147	53	279	2,25
HAUSHALTE OHNE KINDER	737	373	364	353	10	/	/	/	1,51
HAUSHALTE MIT KINDERN	434	-	434	45	191	146	53	278	3,51
MIT 1 KIND	229	-	229	45	176	8	/	7	2,85
2 KINDERN	156	-	156	-	16	135	6	29	3,94
3 KINDERN	38	-	38	-	-	/	35	176	4,94
4 UND MEHR KINDERN	11	-	11	-	-	-	11	67	6,16
KINDER ZUSAMMEN	702	-	702	45	207	288	163	x	x
DURCHSCHNITTliche ZAHL DER KINDER JE HAUSHALT MIT KINDERN	1,62	x	1,62	1,00	1,08	1,97	3,10	x	x
02 HAMBURG									
HAUSHALTE ZUSAMMEN	864	400	464	269	105	67	23	121	1,90
HAUSHALTE OHNE KINDER	636	400	236	232	/	/	/	/	1,38
HAUSHALTE MIT KINDERN	228	-	228	37	102	66	23	121	3,36
MIT 1 KIND	131	-	131	37	91	/	/	/	2,74
2 KINDERN	75	-	75	-	11	61	/	12	3,89
3 KINDERN	17	-	17	-	-	/	15	75	4,91
4 UND MEHR KINDERN	5	-	5	-	-	-	5	32	6,28
KINDER ZUSAMMEN	354	-	354	37	113	131	73	x	x
DURCHSCHNITTliche ZAHL DER KINDER JE HAUSHALT MIT KINDERN	1,55	x	1,55	1,00	1,11	1,99	3,20	x	x
03 NIEDERSACHSEN									
HAUSHALTE ZUSAMMEN	3 197	1 061	2 137	989	540	419	188	1 021	2,30
HAUSHALTE OHNE KINDER	1 971	1 061	911	877	30	/	/	/	1,48
HAUSHALTE MIT KINDERN	1 226	-	1 226	112	510	417	188	1 018	3,62
MIT 1 KIND	615	-	615	112	473	25	5	27	2,88
2 KINDERN	445	-	445	-	37	384	24	127	3,98
3 KINDERN	123	-	123	-	-	8	116	589	5,03
4 UND MEHR KINDERN	42	-	42	-	-	-	42	274	6,46
KINDER ZUSAMMEN	2 061	-	2 061	112	546	816	587	x	x
DURCHSCHNITTliche ZAHL DER KINDER JE HAUSHALT MIT KINDERN	1,68	x	1,68	1,00	1,07	1,96	3,12	x	x
031 REG.-BEZ. BRAUNSCHWEIG									
HAUSHALTE ZUSAMMEN	755	276	479	237	123	84	34	182	2,17
HAUSHALTE OHNE KINDER	498	276	222	216	5	/	-	-	1,46
HAUSHALTE MIT KINDERN	257	-	257	21	117	84	34	182	3,55
MIT 1 KIND	137	-	137	21	109	6	/	/	2,90
2 KINDERN	88	-	88	-	8	76	/	20	3,97
3 KINDERN	25	-	25	-	-	/	24	120	4,98
4 UND MEHR KINDERN	6	-	6	-	-	-	6	38	6,34
KINDER ZUSAMMEN	415	-	415	21	125	163	105	x	x
DURCHSCHNITTliche ZAHL DER KINDER JE HAUSHALT MIT KINDERN	1,62	x	1,62	1,00	1,06	1,95	3,06	x	x
032 REG.-BEZ. HANNOVER									
HAUSHALTE ZUSAMMEN	947	342	605	304	155	109	37	197	2,16
HAUSHALTE OHNE KINDER	618	342	276	267	8	/	/	/	1,46
HAUSHALTE MIT KINDERN	329	-	329	37	147	108	37	197	3,48
MIT 1 KIND	179	-	179	37	136	5	/	6	2,84
2 KINDERN	117	-	117	-	11	101	5	27	3,96
3 KINDERN	24	-	24	-	-	/	22	112	4,98
4 UND MEHR KINDERN	8	-	8	-	-	-	8	51	6,37
KINDER ZUSAMMEN	521	-	521	37	158	213	113	x	x
DURCHSCHNITTliche ZAHL DER KINDER JE HAUSHALT MIT KINDERN	1,58	x	1,58	1,00	1,08	1,97	3,08	x	x
033 REG.-BEZ. LUENEBURG									
HAUSHALTE ZUSAMMEN	623	180	443	202	116	89	36	197	2,38
HAUSHALTE OHNE KINDER	366	180	186	178	8	/	/	/	1,53
HAUSHALTE MIT KINDERN	257	-	257	24	108	89	36	195	3,59
MIT 1 KIND	131	-	131	24	100	6	/	8	2,89
2 KINDERN	96	-	96	-	8	82	6	30	3,98
3 KINDERN	23	-	23	-	-	/	22	111	5,03
4 UND MEHR KINDERN	7	-	7	-	-	-	7	47	6,57
KINDER ZUSAMMEN	424	-	424	24	117	173	110	x	x
DURCHSCHNITTliche ZAHL DER KINDER JE HAUSHALT MIT KINDERN	1,65	x	1,65	1,00	1,08	1,95	3,05	x	x

*) ERGEBNIS DES MIKROZENSUS.- BEVÖLKERUNG IN PRIVATHAUSHALTEN.

2 Privathaushalte

2.8 Privathaushalte im April 1990 nach Zahl der ledigen Kinder, Haushaltsgröße,
Ländern und Regierungsbezirken *)

HAUSHALTE KINDER	INSGESAMT	EINPER- SONEN- HAUSHALTE	MEHRPERSONENHAUSHALTE MIT ... PERSONEN						DURCH- SCHNITT- LICHE HAUSHALTS- GRÖSSE	Anzahl
			ZUSAMMEN	2	3	4	5 UND MEHR			
							HAUSHALTE	PERSONEN		
1 000										
034 REG.-BEZ. WESER-EMS										
HAUSHALTE ZUSAMMEN	873	263	610	246	146	137	81	445	2,50	
HAUSHALTE OHNE KINDER	489	263	226	216	8	/	/	/	1,45	
HAUSHALTE MIT KINDERN	384	-	384	30	138	136	81	443	3,80	
MIT 1 KIND	167	-	167	30	128	8	/	9	2,89	
2 KINDERN	144	-	144	-	10	125	10	50	4,01	
3 KINDERN	51	-	51	-	-	/	48	246	5,07	
4 UND MEHR KINDERN	21	-	21	-	-	-	21	139	6,48	
KINDER ZUSAMMEN	702	-	702	30	147	266	258	x	x	
DURCHSCHNITTliche ZAHL DER KINDER JE HAUSHALT MIT KINDERN	1,83	x	1,83	1,00	1,07	1,96	3,21	x	x	
04 BREMEN										
HAUSHALTE ZUSAMMEN	337	141	195	106	49	30	11	59	2,01	
HAUSHALTE OHNE KINDER	232	141	91	89	/	-	-	-	1,40	
HAUSHALTE MIT KINDERN	104	-	104	17	47	30	11	59	3,37	
MIT 1 KIND	60	-	60	17	42	/	-	-	2,74	
2 KINDERN	33	-	33	-	5	28	/	/	3,87	
3 KINDERN	8	-	8	-	-	/	8	38	4,96	
4 UND MEHR KINDERN	/	-	/	-	-	-	/	17	6,45	
KINDER ZUSAMMEN	163	-	163	17	52	58	36	x	x	
DURCHSCHNITTliche ZAHL DER KINDER JE HAUSHALT MIT KINDERN	1,56	x	1,56	1,00	1,11	1,97	3,28	x	x	
05 NORDRHEIN-WESTFALEN										
HAUSHALTE ZUSAMMEN	7 605	2 545	5 060	2 383	1 321	960	395	2 139	2,27	
HAUSHALTE OHNE KINDER	4 713	2 545	2 168	2 104	56	6	/	7	1,48	
HAUSHALTE MIT KINDERN	2 892	-	2 892	279	1 265	954	394	2 133	3,56	
MIT 1 KIND	1 506	-	1 506	279	1 175	44	8	42	2,86	
2 KINDERN	1 018	-	1 018	-	90	892	36	189	3,95	
3 KINDERN	276	-	276	-	-	18	258	1 304	4,99	
4 UND MEHR KINDERN	92	-	92	-	-	-	92	598	6,51	
KINDER ZUSAMMEN	4 781	-	4 781	279	1 355	1 882	1 265	x	x	
DURCHSCHNITTliche ZAHL DER KINDER JE HAUSHALT MIT KINDERN	1,65	x	1,65	1,00	1,07	1,97	3,21	x	x	
051 REG.-BEZ. DUESSELDORF										
HAUSHALTE ZUSAMMEN	2 362	813	1 550	774	405	273	98	530	2,20	
HAUSHALTE OHNE KINDER	1 518	813	705	688	16	/	/	/	1,48	
HAUSHALTE MIT KINDERN	845	-	845	86	389	271	98	529	3,50	
MIT 1 KIND	463	-	463	86	363	12	/	9	2,85	
2 KINDERN	286	-	286	-	27	253	7	34	3,93	
3 KINDERN	72	-	72	-	-	7	66	331	4,96	
4 UND MEHR KINDERN	24	-	24	-	-	-	24	154	6,55	
KINDER ZUSAMMEN	1 358	-	1 358	86	416	538	318	x	x	
DURCHSCHNITTliche ZAHL DER KINDER JE HAUSHALT MIT KINDERN	1,61	x	1,61	1,00	1,07	1,98	3,26	x	x	
053 REG.-BEZ. KOELN										
HAUSHALTE ZUSAMMEN	1 820	629	1 190	576	308	225	82	435	2,22	
HAUSHALTE OHNE KINDER	1 157	629	528	513	14	/	/	/	1,47	
HAUSHALTE MIT KINDERN	662	-	662	63	294	224	81	434	3,53	
MIT 1 KIND	351	-	351	63	275	11	/	10	2,87	
2 KINDERN	235	-	235	-	19	209	7	36	3,95	
3 KINDERN	59	-	59	-	-	/	55	278	4,97	
4 UND MEHR KINDERN	17	-	17	-	-	-	17	110	6,33	
KINDER ZUSAMMEN	1 073	-	1 073	63	313	440	257	x	x	
DURCHSCHNITTliche ZAHL DER KINDER JE HAUSHALT MIT KINDERN	1,62	x	1,62	1,00	1,06	1,97	3,15	x	x	
055 REG.-BEZ. MUENSTER										
HAUSHALTE ZUSAMMEN	1 003	303	700	295	180	146	80	437	2,44	
HAUSHALTE OHNE KINDER	572	303	269	258	9	/	/	/	1,50	
HAUSHALTE MIT KINDERN	431	-	431	36	171	144	79	434	3,70	
MIT 1 KIND	204	-	204	36	159	6	/	9	2,87	
2 KINDERN	156	-	156	-	12	134	10	52	4,00	
3 KINDERN	50	-	50	-	-	/	47	241	5,04	
4 UND MEHR KINDERN	20	-	20	-	-	-	20	131	6,51	
KINDER ZUSAMMEN	756	-	756	36	183	284	252	x	x	
DURCHSCHNITTliche ZAHL DER KINDER JE HAUSHALT MIT KINDERN	1,76	x	1,76	1,00	1,07	1,98	3,19	x	x	

*) ERGEBNIS DES MIKROZENSUS.- BEVÖLKERUNG IN PRIVATHAUSHALTEN.

2 Privathaushalte

2.8 Privathaushalte im April 1990 nach Zahl der ledigen Kinder, Haushaltsgröße,
Ländern und Regierungsbezirken *)

HAUSHALTE KINDER	INSGESAMT	EINPER- SONEN- HAUSHALTE	MEHRPERSONENHAUSHALTE MIT ... PERSONEN						DURCH- SCHNITT- LICHE HAUSHALTS- GROSSE
			ZUSAMMEN	2	3	4	5 UND MEHR		
							HAUSHALTE	PERSONEN	
1 000									Anzahl
057 REG.-BEZ. DETMOLD									
HAUSHALTE ZUSAMMEN	791	258	533	232	139	110	53	285	2,36
HAUSHALTE OHNE KINDER	468	258	210	202	7	/	/	/	1,47
HAUSHALTE MIT KINDERN	324	-	324	29	131	110	53	285	3,64
MIT 1 KIND	157	-	157	29	120	6	/	7	2,87
2 KINDERN	119	-	119	-	11	102	6	33	3,97
3 KINDERN	37	-	37	-	-	/	35	176	5,01
4 UND MEHR KINDERN	11	-	11	-	-	-	11	69	6,58
KINDER ZUSAMMEN	554	-	554	29	142	217	166	x	x
DURCHSCHNITTliche ZAHL DER KINDER JE HAUSHALT MIT KINDERN	1,71	x	1,71	1,00	1,08	1,97	3,14	x	x
059 REG.-BEZ. ARNSBERG									
HAUSHALTE ZUSAMMEN	1 629	543	1 086	507	290	206	83	452	2,27
HAUSHALTE OHNE KINDER	998	543	456	443	11	/	/	/	1,47
HAUSHALTE MIT KINDERN	631	-	631	64	279	205	83	451	3,54
MIT 1 KIND	331	-	331	64	257	9	/	6	2,84
2 KINDERN	222	-	222	-	21	194	7	34	3,94
3 KINDERN	58	-	58	-	-	/	55	278	5,00
4 UND MEHR KINDERN	20	-	20	-	-	-	20	133	6,57
KINDER ZUSAMMEN	1 040	-	1 040	64	300	403	272	x	x
DURCHSCHNITTliche ZAHL DER KINDER JE HAUSHALT MIT KINDERN	1,65	x	1,65	1,00	1,08	1,97	3,28	x	x
06 HESSEN									
HAUSHALTE ZUSAMMEN	2 525	846	1 679	774	439	339	127	689	2,28
HAUSHALTE OHNE KINDER	1 563	846	717	683	28	/	/	6	1,48
HAUSHALTE MIT KINDERN	963	-	963	91	411	335	126	683	3,57
MIT 1 KIND	499	-	499	91	384	19	/	23	2,87
2 KINDERN	354	-	354	-	27	309	19	100	4,00
3 KINDERN	86	-	86	-	-	7	79	402	5,00
4 UND MEHR KINDERN	24	-	24	-	-	-	24	158	6,65
KINDER ZUSAMMEN	1 573	-	1 573	91	437	657	388	x	x
DURCHSCHNITTliche ZAHL DER KINDER JE HAUSHALT MIT KINDERN	1,63	x	1,63	1,00	1,06	1,96	3,07	x	x
064 REG.-BEZ. DARMSTADT									
HAUSHALTE ZUSAMMEN	1 605	568	1 037	492	279	198	69	373	2,21
HAUSHALTE OHNE KINDER	1 020	568	452	434	16	/	/	/	1,47
HAUSHALTE MIT KINDERN	585	-	585	58	263	196	68	370	3,52
MIT 1 KIND	313	-	313	58	244	9	/	10	2,85
2 KINDERN	210	-	210	-	19	184	7	39	3,96
3 KINDERN	49	-	49	-	-	/	45	227	4,98
4 UND MEHR KINDERN	14	-	14	-	-	-	14	93	6,80
KINDER ZUSAMMEN	943	-	943	58	281	388	216	x	x
DURCHSCHNITTliche ZAHL DER KINDER JE HAUSHALT MIT KINDERN	1,61	x	1,61	1,00	1,07	1,98	3,18	x	x
065 REG.-BEZ. GIESSEN									
HAUSHALTE ZUSAMMEN	413	126	287	124	68	67	29	156	2,42
HAUSHALTE OHNE KINDER	242	126	116	108	6	/	/	/	1,52
HAUSHALTE MIT KINDERN	171	-	171	16	61	66	29	155	3,70
MIT 1 KIND	80	-	80	16	58	5	/	/	2,89
2 KINDERN	67	-	67	-	/	59	5	28	4,06
3 KINDERN	18	-	18	-	-	/	17	87	5,02
4 UND MEHR KINDERN	5	-	5	-	-	-	5	35	6,54
KINDER ZUSAMMEN	294	-	294	16	65	127	86	x	x
DURCHSCHNITTliche ZAHL DER KINDER JE HAUSHALT MIT KINDERN	1,72	x	1,72	1,00	1,05	1,94	3,02	x	x
066 REG.-BEZ. KASSEL									
HAUSHALTE ZUSAMMEN	508	152	355	159	92	74	30	160	2,37
HAUSHALTE OHNE KINDER	301	152	149	142	6	/	/	/	1,52
HAUSHALTE MIT KINDERN	207	-	207	17	87	73	30	159	3,61
MIT 1 KIND	106	-	106	17	82	5	/	8	2,92
2 KINDERN	77	-	77	-	/	66	6	32	4,04
3 KINDERN	19	-	19	-	-	/	17	88	5,03
4 UND MEHR KINDERN	/	-	/	-	-	-	/	30	6,36
KINDER ZUSAMMEN	337	-	337	17	92	142	86	x	x
DURCHSCHNITTliche ZAHL DER KINDER JE HAUSHALT MIT KINDERN	1,63	x	1,63	1,00	1,05	1,94	2,89	x	x

*) ERGEBNIS DES MIKROZENSUS.- BEVÖLKERUNG IN PRIVATHAUSHALTEN.

2 Privathaushalte

2.8 Privathaushalte im April 1990 nach Zahl der ledigen Kinder, Haushaltsgröße,
Ländern und Regierungsbezirken *)

HAUSHALTE KINDER	INSGESAMT	EINER- SONEN- HAUSHALTE	MEHRPERSONENHAUSHALTE MIT ... PERSONEN						DURCH- SCHNITT- LICHE HAUSHALTS- GROSSE
			ZUSAMMEN	2	3	4	5 UND MEHR		
							HAUSHALTE	PERSONEN	
1 000									Anzahl
07 RHEINLAND-PFALZ									
HAUSHALTE ZUSAMMEN	1 593	481	1 112	494	301	232	85	463	2,36
HAUSHALTE OHNE KINDER	932	481	451	432	17	/	/	/	1,51
HAUSHALTE MIT KINDERN	662	-	662	62	284	231	85	460	3,56
MIT 1 KIND	342	-	342	62	265	12	/	14	2,87
2 KINDERN	244	-	244	-	19	214	11	57	3,98
3 KINDERN	56	-	56	-	-	/	52	261	4,98
4 UND MEHR KINDERN	20	-	20	-	-	-	20	128	6,51
KINDER ZUSAMMEN	1 085	-	1 085	62	302	453	267	x	x
DURCHSCHNITTliche ZAHL DER KINDER JE HAUSHALT MIT KINDERN	1,64	x	1,64	1,00	1,07	1,97	3,14	x	x
071 REG.-BEZ. KOBLENZ									
HAUSHALTE ZUSAMMEN	586	170	416	181	113	90	32	174	2,40
HAUSHALTE OHNE KINDER	337	170	168	161	6	/	/	/	1,52
HAUSHALTE MIT KINDERN	248	-	248	20	107	90	32	173	3,59
MIT 1 KIND	124	-	124	20	99	/	/	6	2,90
2 KINDERN	96	-	96	-	8	84	/	22	3,97
3 KINDERN	23	-	23	-	-	/	21	107	4,98
4 UND MEHR KINDERN	6	-	6	-	-	-	6	37	6,48
KINDER ZUSAMMEN	410	-	410	20	114	177	99	x	x
DURCHSCHNITTliche ZAHL DER KINDER JE HAUSHALT MIT KINDERN	1,65	x	1,65	1,00	1,07	1,97	3,05	x	x
072 REG.-BEZ. TRIER									
HAUSHALTE ZUSAMMEN	201	60	141	57	38	31	14	76	2,44
HAUSHALTE OHNE KINDER	113	60	52	49	/	/	/	/	1,50
HAUSHALTE MIT KINDERN	88	-	88	8	36	31	14	76	3,64
MIT 1 KIND	42	-	42	8	32	/	/	/	2,87
2 KINDERN	34	-	34	-	/	28	/	9	3,95
3 KINDERN	9	-	9	-	-	/	9	44	5,02
4 UND MEHR KINDERN	/	-	/	-	-	-	/	21	6,64
KINDER ZUSAMMEN	151	-	151	8	39	60	44	x	x
DURCHSCHNITTliche ZAHL DER KINDER JE HAUSHALT MIT KINDERN	1,71	x	1,71	1,00	1,10	1,95	3,14	x	x
073 REG.-BEZ. RHEINHESSEN-PFALZ									
HAUSHALTE ZUSAMMEN	806	251	555	256	150	111	39	212	2,32
HAUSHALTE OHNE KINDER	481	251	231	222	8	/	/	/	1,50
HAUSHALTE MIT KINDERN	325	-	325	34	141	110	39	211	3,53
MIT 1 KIND	176	-	176	34	134	6	/	6	2,85
2 KINDERN	115	-	115	-	7	102	5	26	3,99
3 KINDERN	24	-	24	-	-	/	22	110	4,96
4 UND MEHR KINDERN	11	-	11	-	-	-	11	70	6,49
KINDER ZUSAMMEN	524	-	524	34	149	217	124	x	x
DURCHSCHNITTliche ZAHL DER KINDER JE HAUSHALT MIT KINDERN	1,61	x	1,61	1,00	1,05	1,96	3,22	x	x
08 BADEN WÜRTTEMBERG									
HAUSHALTE ZUSAMMEN	4 308	1 563	2 745	1 193	706	597	249	1 330	2,27
HAUSHALTE OHNE KINDER	2 632	1 563	1 069	1 042	25	/	/	/	1,42
HAUSHALTE MIT KINDERN	1 676	-	1 676	151	681	595	249	1 328	3,61
MIT 1 KIND	801	-	801	151	627	19	/	13	2,84
2 KINDERN	633	-	633	-	54	562	17	86	3,94
3 KINDERN	184	-	184	-	-	13	172	864	4,96
4 UND MEHR KINDERN	58	-	58	-	-	-	58	365	6,33
KINDER ZUSAMMEN	2 870	-	2 870	151	735	1 183	801	x	x
DURCHSCHNITTliche ZAHL DER KINDER JE HAUSHALT MIT KINDERN	1,71	x	1,71	1,00	1,08	1,99	3,22	x	x
081 REG.-BEZ. STUTTGART									
HAUSHALTE ZUSAMMEN	1 597	557	1 040	448	269	231	92	489	2,30
HAUSHALTE OHNE KINDER	962	557	405	394	10	/	-	-	1,43
HAUSHALTE MIT KINDERN	635	-	635	54	259	230	92	489	3,61
MIT 1 KIND	301	-	301	54	239	7	/	6	2,85
2 KINDERN	246	-	246	-	21	219	6	31	3,94
3 KINDERN	67	-	67	-	-	/	63	317	4,97
4 UND MEHR KINDERN	21	-	21	-	-	-	21	135	6,30
KINDER ZUSAMMEN	1 086	-	1 086	54	280	457	295	x	x
DURCHSCHNITTliche ZAHL DER KINDER JE HAUSHALT MIT KINDERN	1,71	x	1,71	1,00	1,08	1,99	3,22	x	x

*) ERGEBNIS DES MIKROZENSUS.- BEVÖLKERUNG IN PRIVATHAUSHALTEN.

2 Privathaushalte
2.8 Privathaushalte im April 1990 nach Zahl der ledigen Kinder, Haushaltsgröße,
Ländern und Regierungsbezirken *)

HAUSHALTE KINDER	INSGESAMT	EINER- SONEN- HAUSHALTE	MEHRPERSONENHAUSHALTE MIT ... PERSONEN						DURCH- SCHNITT- LICHE HAUSHALTS- GRÖSSE
			ZUSAMMEN	2	3	4	5 UND MEHR		
							HAUSHALTE	PERSONEN	
1 000									Anzahl
082 REG.-BEZ. KARLSRUHE									
HAUSHALTE ZUSAMMEN	1 157	445	712	325	190	143	54	287	2,18
HAUSHALTE OHNE KINDER	739	445	294	286	8	/	/	/	1,41
HAUSHALTE MIT KINDERN	418	-	418	40	183	142	54	286	3,53
MIT 1 KIND	214	-	214	40	170	/	/	/	2,84
2 KINDERN	152	-	152	-	13	135	/	20	3,94
3 KINDERN	42	-	42	-	-	/	39	195	4,96
4 UND MEHR KINDERN	11	-	11	-	-	-	11	68	6,44
KINDER ZUSAMMEN	690	-	690	40	196	283	171	x	x
DURCHSCHNITTliche ZAHL DER KINDER JE HAUSHALT MIT KINDERN	1,65	x	1,65	1,00	1,07	1,99	3,18	x	x
083 REG.-BEZ. FREIBURG									
HAUSHALTE ZUSAMMEN	873	327	546	239	135	120	52	280	2,25
HAUSHALTE OHNE KINDER	535	327	208	203	/	/	-	-	1,40
HAUSHALTE MIT KINDERN	338	-	338	36	131	119	52	280	3,61
MIT 1 KIND	161	-	161	36	120	/	/	/	2,81
2 KINDERN	126	-	126	-	10	112	/	22	3,96
3 KINDERN	38	-	38	-	-	/	35	175	4,96
4 UND MEHR KINDERN	13	-	13	-	-	-	13	81	6,27
KINDER ZUSAMMEN	582	-	582	36	141	237	168	x	x
DURCHSCHNITTliche ZAHL DER KINDER JE HAUSHALT MIT KINDERN	1,72	x	1,72	1,00	1,08	1,99	3,22	x	x
084 REG.-BEZ. TUEBINGEN									
HAUSHALTE ZUSAMMEN	681	234	447	181	112	103	51	274	2,38
HAUSHALTE OHNE KINDER	396	234	162	159	/	/	/	/	1,42
HAUSHALTE MIT KINDERN	285	-	285	22	109	103	51	273	3,71
MIT 1 KIND	126	-	126	22	99	/	/	/	2,86
2 KINDERN	109	-	109	-	10	96	/	13	3,94
3 KINDERN	38	-	38	-	-	/	35	177	4,96
4 UND MEHR KINDERN	13	-	13	-	-	-	13	81	6,34
KINDER ZUSAMMEN	512	-	512	22	118	205	166	x	x
DURCHSCHNITTliche ZAHL DER KINDER JE HAUSHALT MIT KINDERN	1,80	x	1,80	1,00	1,09	1,99	3,27	x	x
09 BAYERN									
HAUSHALTE ZUSAMMEN	4 916	1 673	3 243	1 434	820	678	311	1 687	2,32
HAUSHALTE OHNE KINDER	2 966	1 673	1 293	1 248	40	/	/	/	1,45
HAUSHALTE MIT KINDERN	1 950	-	1 950	186	779	674	310	1 684	3,64
MIT 1 KIND	952	-	952	186	725	36	/	25	2,85
2 KINDERN	725	-	725	-	55	627	43	226	4,00
3 KINDERN	209	-	209	-	-	11	198	1 014	5,06
4 UND MEHR KINDERN	64	-	64	-	-	-	64	418	6,53
KINDER ZUSAMMEN	3 312	-	3 312	186	834	1 323	969	x	x
DURCHSCHNITTliche ZAHL DER KINDER JE HAUSHALT MIT KINDERN	1,70	x	1,70	1,00	1,07	1,96	3,12	x	x
091 REG.-BEZ. OBERBAYERN									
HAUSHALTE ZUSAMMEN	1 766	695	1 071	510	268	206	86	466	2,16
HAUSHALTE OHNE KINDER	1 150	695	455	441	12	/	/	/	1,41
HAUSHALTE MIT KINDERN	616	-	616	69	256	205	86	465	3,56
MIT 1 KIND	320	-	320	69	238	10	/	10	2,83
2 KINDERN	219	-	219	-	18	191	10	51	3,97
3 KINDERN	61	-	61	-	-	/	57	294	5,07
4 UND MEHR KINDERN	17	-	17	-	-	-	17	109	6,49
KINDER ZUSAMMEN	1 013	-	1 013	69	274	403	267	x	x
DURCHSCHNITTliche ZAHL DER KINDER JE HAUSHALT MIT KINDERN	1,64	x	1,64	1,00	1,07	1,97	3,10	x	x
092 REG.-BEZ. NIEDERBAYERN									
HAUSHALTE ZUSAMMEN	415	114	301	115	75	72	40	216	2,58
HAUSHALTE OHNE KINDER	219	114	104	99	/	/	-	-	1,50
HAUSHALTE MIT KINDERN	196	-	196	16	70	71	40	216	3,78
MIT 1 KIND	86	-	86	16	64	5	/	/	2,90
2 KINDERN	78	-	78	-	6	65	7	39	4,05
3 KINDERN	23	-	23	-	-	/	22	114	5,10
4 UND MEHR KINDERN	9	-	9	-	-	-	9	60	6,44
KINDER ZUSAMMEN	352	-	352	16	76	139	122	x	x
DURCHSCHNITTliche ZAHL DER KINDER JE HAUSHALT MIT KINDERN	1,79	x	1,79	1,00	1,08	1,94	3,10	x	x

*) ERGEBNIS DES MIKROZENSUS.- BEVÖLKERUNG IN PRIVATHAUSHALTEN.

2 Privathaushalte

2.8 Privathaushalte im April 1990 nach Zahl der ledigen Kinder, Haushaltsgröße, Ländern und Regierungsbezirken *)

HAUSHALTE KINDER	INSGESAMT	EINPER- SONEN- HAUSHALTE	MEHRPERSONENHAUSHALTE MIT ... PERSONEN						DURCH- SCHNITT- LICHE HAUSHALTS- GROSSE
			ZUSAMMEN	2	3	4	5 UND MEHR		
							HAUSHALTE	PERSONEN	
1 000									Anzahl
093 REG.-BEZ. OBERPFALZ									
HAUSHALTE ZUSAMMEN	406	125	281	113	75	63	30	164	2,45
HAUSHALTE OHNE KINDER	229	125	104	100	/	/	-	-	1,47
HAUSHALTE MIT KINDERN	177	-	177	13	72	63	30	164	3,71
MIT 1 KIND	84	-	84	13	67	/	/	/	2,90
2 KINDERN	67	-	67	-	/	58	/	21	4,00
3 KINDERN	19	-	19	-	-	/	18	91	5,04
4 UND MEHR KINDERN	7	-	7	-	-	-	7	50	6,77
KINDER ZUSAMMEN	308	-	308	13	77	123	96	x	x
DURCHSCHNITTLLICHE ZAHL DER KINDER JE HAUSHALT MIT KINDERN	1,74	x	1,74	1,00	1,06	1,97	3,23	x	x
094 REG.-BEZ. OBERFRANKEN									
HAUSHALTE ZUSAMMEN	451	137	314	133	86	65	29	155	2,39
HAUSHALTE OHNE KINDER	258	137	121	115	5	/	-	-	1,49
HAUSHALTE MIT KINDERN	193	-	193	18	81	65	29	155	3,59
MIT 1 KIND	99	-	99	18	77	/	/	/	2,86
2 KINDERN	70	-	70	-	/	60	6	30	4,04
3 KINDERN	19	-	19	-	-	/	18	91	5,01
4 UND MEHR KINDERN	5	-	5	-	-	-	5	32	6,37
KINDER ZUSAMMEN	318	-	318	18	85	127	88	x	x
DURCHSCHNITTLLICHE ZAHL DER KINDER JE HAUSHALT MIT KINDERN	1,65	x	1,65	1,00	1,05	1,95	3,02	x	x
095 REG.-BEZ. MITTELFRANKEN									
HAUSHALTE ZUSAMMEN	707	246	461	224	113	85	39	210	2,24
HAUSHALTE OHNE KINDER	450	246	204	197	6	/	/	/	1,47
HAUSHALTE MIT KINDERN	256	-	256	27	107	84	38	210	3,59
MIT 1 KIND	131	-	131	27	99	/	/	/	2,84
2 KINDERN	93	-	93	-	7	79	6	33	4,01
3 KINDERN	26	-	26	-	-	/	25	128	5,14
4 UND MEHR KINDERN	7	-	7	-	-	-	7	45	6,59
KINDER ZUSAMMEN	424	-	424	27	114	165	118	x	x
DURCHSCHNITTLLICHE ZAHL DER KINDER JE HAUSHALT MIT KINDERN	1,66	x	1,66	1,00	1,07	1,97	3,06	x	x
096 REG.-BEZ. UNTERFRANKEN									
HAUSHALTE ZUSAMMEN	508	149	359	144	93	87	36	188	2,46
HAUSHALTE OHNE KINDER	279	149	130	125	/	/	-	-	1,48
HAUSHALTE MIT KINDERN	229	-	229	19	88	87	36	188	3,65
MIT 1 KIND	106	-	106	19	82	/	/	/	2,88
2 KINDERN	92	-	92	-	6	81	5	27	4,00
3 KINDERN	25	-	25	-	-	/	24	120	5,03
4 UND MEHR KINDERN	6	-	6	-	-	-	6	38	6,33
KINDER ZUSAMMEN	391	-	391	19	94	170	108	x	x
DURCHSCHNITTLLICHE ZAHL DER KINDER JE HAUSHALT MIT KINDERN	1,71	x	1,71	1,00	1,07	1,96	3,05	x	x
097 REG.-BEZ. SCHWABEN									
HAUSHALTE ZUSAMMEN	662	206	456	194	109	101	52	286	2,43
HAUSHALTE OHNE KINDER	381	206	174	169	/	/	/	/	1,48
HAUSHALTE MIT KINDERN	282	-	282	25	105	100	52	285	3,72
MIT 1 KIND	127	-	127	25	96	/	/	/	2,85
2 KINDERN	106	-	106	-	9	92	/	26	3,98
3 KINDERN	36	-	36	-	-	/	34	174	5,01
4 UND MEHR KINDERN	13	-	13	-	-	-	13	83	6,62
KINDER ZUSAMMEN	505	-	505	25	114	196	170	x	x
DURCHSCHNITTLLICHE ZAHL DER KINDER JE HAUSHALT MIT KINDERN	1,79	x	1,79	1,00	1,08	1,97	3,26	x	x
10 SAARLAND									
HAUSHALTE ZUSAMMEN	489	176	313	144	96	53	19	102	2,19
HAUSHALTE OHNE KINDER	302	176	126	123	/	/	-	-	1,43
HAUSHALTE MIT KINDERN	187	-	187	21	93	53	19	102	3,41
MIT 1 KIND	111	-	111	21	88	/	/	/	2,83
2 KINDERN	57	-	57	-	5	50	/	8	3,94
3 KINDERN	15	-	15	-	-	/	14	70	4,94
4 UND MEHR KINDERN	/	-	/	-	-	-	/	23	6,31
KINDER ZUSAMMEN	286	-	286	21	99	106	61	x	x
DURCHSCHNITTLLICHE ZAHL DER KINDER JE HAUSHALT MIT KINDERN	1,54	x	1,54	1,00	1,06	1,99	3,17	x	x

*) ERGEBNIS DES MIKROZENSUS.- BEVÖLKERUNG IN PRIVATHAUSHALTEN.

2 Privathaushalte

2.8 Privathaushalte im April 1990 nach Zahl der ledigen Kinder, Haushaltsgröße,
Ländern und Regierungsbezirken *)

HAUSHALTE KINDER	INSGESAMT	EINPER- SONEN- HAUSHALTE	MEHRPERSONENHAUSHALTE MIT ... PERSONEN						DURCH- SCHNITT- LICHE HAUSHALTS- GROSSE
			ZUSAMMEN	2	3	4	5 UND MEHR		
							HAUSHALTE	PERSONEN	
1 000									Anzahl
11 BERLIN (WEST)									
HAUSHALTE ZUSAMMEN	1 170	591	579	335	134	79	30	171	1,84
HAUSHALTE OHNE KINDER	883	591	292	285	5	/	/	/	1,34
HAUSHALTE MIT KINDERN	287	-	287	49	129	79	30	169	3,38
MIT 1 KIND	170	-	170	49	116	/	/	6	2,75
2 KINDERN	88	-	88	-	13	72	/	15	3,89
3 KINDERN	21	-	21	-	-	/	18	90	4,91
4 UND MEHR KINDERN	8	-	8	-	-	-	8	58	6,97
KINDER ZUSAMMEN	448	-	448	49	142	157	99	x	x
DURCHSCHNITTLICHE ZAHL DER KINDER JE HAUSHALT MIT KINDERN	1,56	x	1,56	1,00	1,10	1,99	3,29	x	x
BUNDESGBIET									
HAUSHALTE INSGESAMT	28 175	9 849	18 326	8 520	4 712	3 602	1 493	8 060	2,25
HAUSHALTE OHNE KINDER	17 567	9 849	7 718	7 468	221	24	/	25	1,46
HAUSHALTE MIT KINDERN	10 608	-	10 608	1 051	4 492	3 578	1 488	8 034	3,57
MIT 1 KIND	5 416	-	5 416	1 051	4 161	173	31	160	2,85
2 KINDERN	3 829	-	3 829	-	331	3 334	164	854	3,97
3 KINDERN	1 034	-	1 034	-	-	71	963	4 883	5,00
4 UND MEHR KINDERN	330	-	330	-	-	-	330	2 137	6,48
KINDER INSGESAMT	17 635	-	17 635	1 051	4 822	7 054	4 708	x	x
DURCHSCHNITTLICHE ZAHL DER KINDER JE HAUSHALT MIT KINDERN	1,66	x	1,66	1,00	1,07	1,97	3,16	x	x

*) ERGEBNIS DES MIKROZENSUS.-BEVÖLKERUNG IN PRIVATHAUSHALTEN.

2 Privathaushalte

2.9 Privathaushalte im April 1990 nach Gemeindegrößenklassen, Haushaltsgröße und Ländern *)

Gemeinden von ... bis unter ... Einwohnern	Ins- gesamt	Davon mit ... Person(en)					Haushalts- mitglieder	Personen je Haushalt Anzahl
		1	2	3	4	5 und mehr		
		I 000						
Schleswig-Holstein								
unter 5 000 ..	342	71	115	71	61	25	889	2,59
5 000 - 10 000 ..	118	34	43	23	15	/	268	2,26
10 000 - 20 000 ..	171	53	59	31	21	8	387	2,26
20 000 - 50 000 ..	189	67	66	30	20	6	402	2,12
50 000 - 100 000 ..	114	44	39	15	11	/	233	2,06
100 000 - 200 000 ..	-	-	-	-	-	-	-	-
200 000 - 500 000 ..	237	104	77	32	18	7	461	1,94
500 000 und mehr	-	-	-	-	-	-	-	-
Zusammen ...	1 172	373	398	201	147	53	2 638	2,25
Hamburg								
500 000 und mehr	864	400	269	105	67	23	1 643	1,90
Zusammen ...	864	400	269	105	67	23	1 643	1,90
Niedersachsen								
unter 5 000 ..	417	95	129	81	69	42	1 102	2,65
5 000 - 10 000 ..	339	86	107	62	51	33	872	2,57
10 000 - 20 000 ..	585	163	181	108	95	40	1 439	2,46
20 000 - 50 000 ..	764	242	241	135	105	42	1 771	2,32
50 000 - 100 000 ..	286	104	91	46	34	11	618	2,16
100 000 - 200 000 ..	387	174	111	54	35	13	770	1,99
200 000 - 500 000 ..	142	68	41	19	11	/	265	1,88
500 000 und mehr	277	129	89	34	19	6	519	1,87
Zusammen ...	3 197	1 061	989	540	419	188	7 356	2,30
Bremen								
100 000 - 200 000 ..	62	24	19	11	5	/	130	2,10
200 000 - 500 000 ..	-	-	-	-	-	-	-	-
500 000 und mehr	275	117	87	38	25	8	548	1,99
Zusammen ...	337	141	106	49	30	11	678	2,01
Nordrhein-Westfalen								
unter 5 000 ..	/	/	/	/	/	/	14	2,88
5 000 - 10 000 ..	209	41	60	42	40	26	589	2,82
10 000 - 20 000 ..	701	168	206	143	124	60	1 829	2,61
20 000 - 50 000 ..	1 590	428	505	307	243	107	3 905	2,46
50 000 - 100 000 ..	1 106	340	345	207	155	59	2 587	2,34
100 000 - 200 000 ..	862	289	283	148	105	39	1 923	2,23
200 000 - 500 000 ..	1 513	618	470	229	144	52	3 098	2,05
500 000 und mehr	1 621	660	514	245	149	54	3 309	2,04
Zusammen ...	7 605	2 545	2 383	1 321	960	395	17 255	2,27
Hessen								
unter 5 000 ..	180	39	51	40	35	17	489	2,71
5 000 - 10 000 ..	382	95	120	73	69	26	967	2,53
10 000 - 20 000 ..	615	167	199	117	97	34	1 493	2,43
20 000 - 50 000 ..	428	132	136	84	58	18	983	2,30
50 000 - 100 000 ..	223	95	65	33	23	7	457	2,05
100 000 - 200 000 ..	227	95	73	31	19	9	458	2,02
200 000 - 500 000 ..	126	56	35	18	11	5	255	2,02
500 000 und mehr	345	168	96	43	26	11	655	1,90
Zusammen ...	2 525	846	774	439	339	127	5 756	2,28

*) Ergebnis des Mikrozensus. - Bevölkerung in Privathaushalten.

• 2 Privathaushalte
2.9 Privathaushalte im April 1990 nach Gemeindegrößenklassen, Haushaltsgröße und Ländern *)

Gemeinden von ... bis unter ... Einwohnern	Ins- gesamt	Davon mit ... Person(en)					Haushalts- mitglieder	Personen je Haushalt
		1	2	3	4	5 und mehr		
1 000								
Rheinland-Pfalz								
unter 5 000 ..	677	159	209	143	121	45	1 730	2,56
5 000 - 10 000 ..	206	59	64	41	31	11	495	2,40
10 000 - 20 000 ..	130	40	37	27	19	6	308	2,37
20 000 - 50 000 ..	173	58	58	30	20	7	383	2,21
50 000 - 100 000 ..	189	72	59	32	20	7	401	2,12
100 000 - 200 000 ..	218	93	67	27	21	9	445	2,04
200 000 - 500 000 ..	-	-	-	-	-	-	-	-
500 000 und mehr	-	-	-	-	-	-	-	-
Zusammen ...	1 593	481	494	301	232	86	3 761	2,36
Baden-Württemberg								
unter 5 000 ..	672	185	183	123	119	62	1 726	2,57
5 000 - 10 000 ..	703	209	198	128	117	51	1 727	2,46
10 000 - 20 000 ..	725	234	214	129	108	40	1 696	2,34
20 000 - 50 000 ..	859	303	241	144	120	50	1 969	2,29
50 000 - 100 000 ..	367	155	98	56	45	14	770	2,10
100 000 - 200 000 ..	383	189	97	48	37	12	740	1,93
200 000 - 500 000 ..	298	141	81	43	24	10	577	1,94
500 000 und mehr	302	147	82	35	28	10	582	1,92
Zusammen ...	4 308	1 563	1 193	706	597	249	9 785	2,27
Bayern								
unter 5 000 ..	1 244	271	347	248	241	137	3 424	2,75
5 000 - 10 000 ..	762	202	215	148	132	65	1 955	2,57
10 000 - 20 000 ..	789	246	245	137	115	46	1 854	2,35
20 000 - 50 000 ..	525	193	164	85	63	20	1 134	2,16
50 000 - 100 000 ..	238	102	72	33	22	8	479	2,02
100 000 - 200 000 ..	277	124	79	38	28	9	555	2,00
200 000 - 500 000 ..	378	164	120	51	33	11	744	1,97
500 000 und mehr	705	372	192	81	46	14	1 256	1,78
Zusammen ...	4 916	1 673	1 434	820	678	311	11 400	2,32
Saarland								
unter 5 000 ..	-	-	-	-	-	-	-	-
5 000 - 10 000 ..	30	9	8	7	/	/	71	2,40
10 000 - 20 000 ..	182	57	53	40	23	10	426	2,34
20 000 - 50 000 ..	151	51	45	32	17	6	335	2,22
50 000 - 100 000 ..	25	9	8	5	/	/	52	2,09
100 000 - 200 000 ..	101	50	31	12	7	/	184	1,81
200 000 - 500 000 ..	-	-	-	-	-	-	-	-
500 000 und mehr	-	-	-	-	-	-	-	-
Zusammen ...	489	176	144	96	53	19	1 067	2,19
Berlin (West)								
500 000 und mehr	1 170	591	335	134	79	30	2 152	1,84
Zusammen ...	1 170	591	335	134	79	30	2 152	1,84
Früheres Bundesgebiet								
unter 5 000 ..	3 536	821	1 035	707	646	328	9 374	2,65
5 000 - 10 000 ..	2 749	736	814	524	459	218	6 944	2,53
10 000 - 20 000 ..	3 897	1 126	1 193	731	603	244	9 430	2,42
20 000 - 50 000 ..	4 678	1 474	1 457	846	647	255	10 881	2,33
50 000 - 100 000 ..	2 546	922	776	427	312	110	5 595	2,20
100 000 - 200 000 ..	2 517	1 037	760	369	256	96	5 204	2,07
200 000 - 500 000 ..	2 693	1 151	823	392	240	87	5 401	2,01
500 000 und mehr	5 558	2 584	1 663	717	439	157	10 664	1,92
Insgesamt ...	28 175	9 849	8 520	4 712	3 602	1 493	63 492	2,25

*) Ergebnis des Mikrozensus. - Bevölkerung in Privathaushalten.

2 Privathaushalte

2.10 Privathaushalte im April 1990 nach Familienstand der Bezugsperson, Gemeindegrößenklassen und Haushaltsgröße *)

1 000

Familienstand der Bezugsperson	Ins- gesamt	Ein- personen haushalte	Mehrpersonenhaushalte						
			zu- sammen	Einfamilienhaushalte			Mehrfamilienhaushalte		
				zu- sammen	darunter		zu- sammen	davon	
					ohne Kinder	mit Kindern		ohne Kinder	mit Kindern
Gemeinden von ... bis unter ... Einwohnern									
unter 5 000									
Verheiratet zusammen- lebend	2 364	x	2 364	2 206	800	1 405	159	42	116
Alleinstehend ohne Kinder/ alleinerziehend 1)	1 172	821	351	188	x	188	163	118	45
Zusammen ...	3 536	821	2 715	2 394	800	1 593	321	160	162
5 000 - 10 000									
Verheiratet zusammen- lebend	1 740	x	1 740	1 646	623	1 023	94	27	68
Alleinstehend ohne Kinder/ alleinerziehend 1)	1 009	736	274	137	x	137	137	102	35
Zusammen ...	2 749	736	2 014	1 783	623	1 160	231	128	103
10 000 - 20 000									
Verheiratet zusammen- lebend	2 368	x	2 368	2 261	907	1 353	107	36	71
Alleinstehend ohne Kinder/ alleinerziehend 1)	1 529	1 126	403	202	x	201	201	153	49
Zusammen ...	3 897	1 126	2 771	2 463	907	1 554	308	188	120
20 000 - 50 000									
Verheiratet zusammen- lebend	2 713	x	2 713	2 614	1 098	1 515	99	34	65
Alleinstehend ohne Kinder/ alleinerziehend 1)	1 966	1 474	492	246	x	245	246	193	53
Zusammen ...	4 678	1 474	3 205	2 860	1 098	1 761	345	227	118
50 000 - 100 000									
Verheiratet zusammen- lebend	1 360	x	1 360	1 320	582	738	40	14	26
Alleinstehend ohne Kinder/ alleinerziehend 1)	1 186	922	264	135	x	135	130	106	24
Zusammen ...	2 546	922	1 624	1 455	582	872	170	120	50
100 000 - 200 000									
Verheiratet zusammen- lebend	1 225	x	1 225	1 193	563	630	31	10	21
Alleinstehend ohne Kinder/ alleinerziehend 1)	1 293	1 037	256	131	x	131	125	104	22
Zusammen ...	2 517	1 037	1 480	1 324	563	760	156	114	43
200 000 - 500 000									
Verheiratet zusammen- lebend	1 256	x	1 256	1 222	602	620	34	16	18
Alleinstehend ohne Kinder/ alleinerziehend 1)	1 438	1 151	287	141	x	141	146	124	21
Zusammen ...	2 693	1 151	1 543	1 363	602	761	180	140	40
500 000 und mehr									
Verheiratet zusammen- lebend	2 304	x	2 304	2 249	1 146	1 102	55	23	32
Alleinstehend ohne Kinder/ alleinerziehend 1)	3 255	2 584	671	307	x	306	364	299	65
Zusammen ...	5 558	2 584	2 975	2 556	1 146	1 408	419	322	97
Insgesamt									
Verheiratet zusammen- lebend	15 329	x	15 329	14 710	6 319	8 386	618	201	418
Alleinstehend ohne Kinder/ alleinerziehend 1)	12 847	9 849	2 997	1 486	x	1 483	1 512	1 197	314
Insgesamt ...	28 175	9 849	18 326	16 196	6 319	9 869	2 130	1 398	732

*) Ergebnis des Mikrozensus. - Bevölkerung in Privathaushalten.

1) Als Alleinerziehende zählen auch Väter und Mütter mit volljährigen Kindern.

2 Privathaushalte
2.11 Privathaushalte im April 1990 nach Familienhaushalten und Generationszugehörigkeit
sowie nach Altersgruppen und Familienstand der Bezugsperson *)
1 000

Familienstand der Bezugsperson	Ins- gesamt	Ein- per- sonen- haus- halte	Mehrpersonenhaushalte									
			zu- sammen	Einfamilienhaushalte			Mehrfamilienhaushalte				mit Kindern (2,3,4 u. mehr Genera- tionen)	
				zu- sammen	Ehepaare ohne Kinder (1 Gene- ration)	Eltern- genera- tion mit Kindern (2 Gene- ratio- nen)	Eltern- genera- tion mit Kin- dern 1) (3 Gene- ratio- nen)	zu- sammen	ohne Kinder	darunter in denen nur nicht gerad- linig Ver- wandte leben		in denen nur nicht Ver- wandte leben
unter 25 Jahren												
Ledig	1 324	1 051	272	36	x	36	-	236	225	23	202	11
Verheiratet zusammenlebend ..	223	x	223	219	105	113	-	/	/	x	x	/
Verheiratet getrenntlebend ..	28	17	11	8	x	8	-	/	/	/	/	/
Verwitwet	/	/	/	/	x	/	-	/	/	-	/	/
Geschieden	16	8	8	6	x	6	-	/	/	/	/	/
Zusammen ...	1 593	1 077	516	270	105	164	-	246	230	24	205	17
25 bis unter 45 Jahren												
Ledig	2 888	2 200	688	146	x	146	-	542	501	40	461	41
Verheiratet zusammenlebend ..	5 633	x	5 633	5 480	1 131	4 348	/	154	12	x	x	141
Verheiratet getrenntlebend ..	339	202	137	108	x	108	-	28	18	/	16	10
Verwitwet	94	21	73	58	x	58	-	15	/	/	/	10
Geschieden	837	389	448	314	x	314	-	134	86	/	82	49
Zusammen ...	9 791	2 812	6 980	6 106	1 131	4 974	/	873	622	46	563	252
45 bis unter 65 Jahren												
Ledig	837	675	163	68	x	68	-	94	79	33	47	15
Verheiratet zusammenlebend ..	6 922	x	6 922	6 529	2 893	3 633	/	393	38	x	x	355
Verheiratet getrenntlebend ..	310	227	83	53	x	53	/	30	19	/	16	11
Verwitwet	993	613	380	277	x	276	/	103	43	8	35	60
Geschieden	941	614	327	199	x	199	/	127	85	/	82	42
Zusammen ...	10 003	2 129	7 874	7 127	2 893	4 229	/	747	264	47	179	483
65 Jahre und mehr												
Ledig	488	436	53	8	x	8	-	45	43	31	11	/
Verheiratet zusammenlebend ..	2 550	x	2 550	2 483	2 191	292	/	67	17	x	x	50
Verheiratet getrenntlebend ..	73	63	10	/	x	/	-	7	6	/	/	/
Verwitwet	3 408	3 093	315	189	x	188	/	126	66	20	46	60
Geschieden	269	239	30	11	x	11	-	19	14	/	11	5
Zusammen ...	6 788	3 831	2 957	2 694	2 191	502	/	263	145	54	74	118
Insgesamt												
Ledig	5 537	4 361	1 176	258	x	258	-	918	848	127	721	70
Verheiratet zusammenlebend ..	15 329	x	15 329	14 710	6 319	8 386	/	618	68	x	x	551
Verheiratet getrenntlebend ..	750	509	241	172	x	172	/	68	44	6	38	24
Verwitwet	4 497	3 729	768	525	x	523	/	243	113	28	86	130
Geschieden	2 062	1 250	812	530	x	530	/	282	186	10	176	97
Insgesamt ...	28 175	9 849	18 326	16 196	6 319	9 869	7	2 130	1 259	171	1 021	871

*) Ergebnis des Mikrozensus. - Bevölkerung in Privathaushalten.

1) Einfamilienhaushalte, die aus einer Elterngeneration mit ledigen Kindern bestehen sowie mit ledigen Enkeln, deren Eltern nicht im Haushalt leben.

2 Privathaushalte

2.12 Privathaushalte im April 1990 nach Altersgruppen und Familienstand der Bezugsperson
sowie nach Generationszugehörigkeit *)

1 000

Familienstand der Bezugsperson	Ins- gesamt	Ein- person- haushalte	zu- sammen	Mehrpersonenhaushalte					
				davon				in denen nur nicht geradlinig Verwandte leben	in denen nur nicht Verwandte leben
				Haushalte mit ... Generation(en) ¹⁾					
				1	2	3	4 und mehr		
unter 25 Jahren									
Ledig	1 324	1 051	272	x	47	/	/	23	202
Verheiratet zusammenlebend ...	223	x	223	106	116	/	-	x	x
Verheiratet getrenntlebend ...	28	17	11	x	9	-	-	/	/
Verwitwet	/	/	/	x	/	-	-	-	/
Geschieden	16	8	8	x	7	/	-	/	/
Zusammen ...	1 593	1 077	516	106	179	/	/	24	205
25 bis unter 45 Jahren									
Ledig	2 888	2 200	689	x	186	/	-	40	461
Verheiratet zusammenlebend ...	5 633	x	5 633	1 143	4 402	88	/	x	x
Verheiratet getrenntlebend ...	339	202	137	x	118	/	-	/	16
Verwitwet	94	21	73	x	66	/	-	/	/
Geschieden	837	389	448	x	357	5	/	/	82
Zusammen ...	9 791	2 812	6 979	1 143	5 128	98	/	46	563
45 bis unter 65 Jahren									
Ledig	837	675	163	x	81	/	-	33	47
Verheiratet zusammenlebend ...	6 922	x	6 922	2 931	3 811	178	/	x	x
Verheiratet getrenntlebend ...	310	227	83	x	62	/	/	/	16
Verwitwet	993	613	380	x	315	22	/	8	35
Geschieden	941	614	327	x	233	8	-	/	82
Zusammen ...	10 003	2 129	7 874	2 931	4 503	212	/	47	179
65 Jahre und mehr									
Ledig	488	436	53	x	10	/	-	31	11
Verheiratet zusammenlebend ...	2 550	x	2 550	2 207	325	18	/	x	x
Verheiratet getrenntlebend ...	73	63	10	x	/	/	-	/	/
Verwitwet	3 408	3 093	315	x	230	19	-	20	46
Geschieden	269	239	30	x	16	/	-	/	11
Zusammen ...	6 788	3 831	2 957	2 207	585	37	/	54	74
Insgesamt									
Ledig	5 537	4 361	1 176	x	323	/	/	127	721
Verheiratet zusammenlebend ...	15 329	x	15 329	6 387	8 653	286	/	x	x
Verheiratet getrenntlebend ...	750	509	241	x	193	/	/	6	38
Verwitwet	4 497	3 729	768	x	612	43	/	28	86
Geschieden	2 062	1 250	812	x	613	14	/	10	176
Insgesamt ...	28 175	9 849	18 326	6 387	10 394	350	/	171	1 021

*) Ergebnis des Mikrozensus. - Bevölkerung in Privathaushalten.

1) Personen, die außerhalb der Generationenfolge stehen, können in diesen Haushalten vorkommen.

2 Privathaushalte

2.13 Privathaushalte im April 1990 nach Altersgruppen und Zahl der ledigen Kinder sowie nach Haushaltgröße *)

HAUSHALTE KINDER	INSGESAMT	EINPERS- SONEN- HAUSHALTE	MEHRPERSONENHAUSHALTE MIT ... PERSONEN						DURCH- SCHNITT- LICHE HAUSHALTS- GRÖSSE
			ZUSAMMEN	2	3	4	5 UND MEHR		
							HAUSHALTE	PERSONEN	
1 000									Anzahl
INSGESAMT									
HAUSHALTE	28 175	9 849	18 326	8 520	4 712	3 602	1 493	8 060	2,25
OHNE KINDER									
HAUSHALTE	17 567	9 849	7 718	7 468	221	24	/	25	1,46
MIT KINDERN OHNE ALTERSBEGRENZUNG									
MIT 1 KIND	5 416	-	5 416	1 051	4 161	173	31	160	2,85
2 KINDERN	3 829	-	3 829	-	331	3 334	164	854	3,97
3 KINDERN	1 034	-	1 034	-	-	71	963	4 883	5,00
4 KINDERN UND MEHR	330	-	330	-	-	-	330	2 137	6,48
HAUSHALTE	10 608	-	10 608	1 051	4 492	3 578	1 488	8 034	3,57
KINDER	17 635	-	17 635	1 051	4 822	7 054	4 708	x	x
MIT KINDERN UNTER 3 JAHREN									
MIT 1 KIND	1 664	-	1 664	67	766	535	296	1 625	3,72
2 KINDERN UND MEHR	183	-	183	-	/	110	69	398	4,64
HAUSHALTE	1 847	-	1 847	67	769	645	365	2 023	3,81
KINDER 1)	2 036	-	2 036	67	773	756	440	x	x
ALLE KINDER 2)	3 352	-	3 352	67	797	1 280	1 207	x	x
MIT KINDERN UNTER 6 JAHREN									
MIT 1 KIND	2 252	-	2 252	138	1 132	631	352	1 911	3,60
2 KINDERN	724	-	724	-	20	518	186	1 038	4,38
3 KINDERN UND MEHR	79	-	79	-	-	/	78	447	5,68
HAUSHALTE	3 055	-	3 055	138	1 152	1 150	616	3 395	3,84
KINDER 1)	3 945	-	3 945	138	1 172	1 669	966	x	x
ALLE KINDER 2)	5 671	-	5 671	138	1 211	2 288	2 035	x	x
MIT KINDERN VON 6 BIS UNTER 15 JAHREN									
MIT 1 KIND	2 718	-	2 718	193	918	1 164	442	2 347	3,73
2 KINDERN	1 138	-	1 138	-	60	682	396	2 134	4,43
3 KINDERN	175	-	175	-	-	7	168	956	5,61
4 KINDERN UND MEHR	29	-	29	-	-	-	29	216	7,58
HAUSHALTE	4 059	-	4 059	193	978	1 853	1 035	5 654	4,04
KINDER 1)	5 638	-	5 638	193	1 037	2 548	1 860	x	x
ALLE KINDER 2)	8 461	-	8 461	193	1 124	3 716	3 427	x	x
MIT KINDERN UNTER 15 JAHREN									
MIT 1 KIND	3 265	-	3 265	331	1 980	671	283	1 507	3,31
2 KINDERN	2 123	-	2 123	-	115	1 743	265	1 427	4,12
3 KINDERN	497	-	497	-	-	20	477	2 480	5,15
4 KINDERN UND MEHR	134	-	134	-	-	-	134	895	6,69
HAUSHALTE	6 018	-	6 018	331	2 095	2 434	1 158	6 309	3,82
KINDER 1)	9 583	-	9 583	331	2 209	4 218	2 825	x	x
ALLE KINDER 2)	11 209	-	11 209	331	2 266	4 853	3 759	x	x

*) ERGEBNIS DES MIKROZENSUS.- BEVÖLKERUNG IN PRIVATHAUSHALTEN.

1) KINDER DER JEWEILIGEN ALTERSGRUPPE.

2) KINDER ALLER ALTERSGRUPPEN, DIE IN DEN BETREFFENDEN HAUSHALTEN LEBEN.

2 Privathaushalte

2.13 Privathaushalte im April 1990 nach Altersgruppen und Zahl der ledigen Kinder sowie nach Haushaltgröße *)

HAUSHALTE KINDER	INSGESAMT	EINPER- SONEN- HAUSHALTE	MEHRPERSONENHAUSHALTE MIT ... PERSONEN						DURCH- SCHNITT- LICHE HAUSHALTS- GROSSE
			ZUSAMMEN	2	3	4	5 UND MEHR		
							HAUSHALTE	PERSONEN	
1 000									Anzahl

MIT KINDERN VON 15 BIS UNTER 18 JAHREN

MIT 1 KIND	1 644	-	1 644	85	455	690	414	2 269	3,99
2 KINDERN UND MEHR	146	-	146	-	7	53	87	513	5,09
HAUSHALTE	1 790	-	1 790	85	462	743	501	2 782	4,08
KINDER 1)	1 942	-	1 942	85	469	796	593	x	x
ALLE KINDER 2)	3 811	-	3 811	85	536	1 494	1 696	x	x

DARUNTER: SCHUELER

MIT 1 KIND	1 359	-	1 359	69	366	572	352	1 936	4,02
2 KINDERN UND MEHR	95	-	95	-	/	38	52	308	5,00
HAUSHALTE	1 454	-	1 454	69	371	611	404	2 244	4,08
KINDER 1)	1 553	-	1 553	69	376	649	459	x	x
ALLE KINDER 2)	3 106	-	3 106	69	431	1 228	1 377	x	x

MIT KINDERN UNTER 18 JAHREN

MIT 1 KIND	3 685	-	3 685	416	2 372	655	242	1 277	3,21
2 KINDERN	2 543	-	2 543	-	153	2 135	255	1 368	4,08
3 KINDERN	636	-	636	-	-	29	606	3 121	5,09
4 KINDERN UND MEHR	192	-	192	-	-	-	192	1 271	6,61
HAUSHALTE	7 056	-	7 056	416	2 525	2 819	1 296	7 037	3,79
KINDER 1)	11 525	-	11 525	416	2 678	5 013	3 418	x	x
ALLE KINDER 2)	12 944	-	12 944	416	2 739	5 616	4 173	x	x

MIT KINDERN VON 18 BIS UNTER 28 JAHREN

MIT 1 KIND	2 954	-	2 954	349	1 597	740	267	1 455	3,35
2 KINDERN UND MEHR	1 010	-	1 010	-	77	551	382	2 091	4,48
HAUSHALTE	3 964	-	3 964	349	1 674	1 291	649	3 546	3,64
KINDER 1)	5 149	-	5 149	349	1 751	1 853	1 196	x	x
ALLE KINDER 2)	6 808	-	6 808	349	1 830	2 542	2 086	x	x

MIT KINDERN UNTER 28 JAHREN

MIT 1 KIND	4 926	-	4 926	765	3 851	260	50	259	2,92
2 KINDERN	3 682	-	3 682	-	289	3 211	182	951	3,98
3 KINDERN	997	-	997	-	-	62	936	4 755	5,01
4 KINDERN UND MEHR	314	-	314	-	-	-	314	2 043	6,50
HAUSHALTE	9 920	-	9 920	765	4 140	3 532	1 483	8 007	3,64
KINDER 1)	16 674	-	16 674	765	4 429	6 866	4 614	x	x
ALLE KINDER 2)	16 891	-	16 891	765	4 451	6 979	4 697	x	x

MIT KINDERN VON 28 JAHREN UND AELTER

MIT 1 KIND	820	-	820	286	353	124	57	313	2,98
2 KINDERN UND MEHR	68	-	68	-	20	31	17	94	4,09
HAUSHALTE	888	-	888	286	373	155	74	407	3,06
KINDER 1)	951	-	951	286	393	188	94	x	x
ALLE KINDER 2)	1 235	-	1 235	286	414	303	232	x	x

*) ERGEBNIS DES MIKROZENSUS.- BEVÖLKERUNG IN PRIVATHAUSHALTEN.
1) KINDER DER JEWELIGEN ALTERSGRUPPE.
2) KINDER ALLER ALTERSGRUPPEN, DIE IN DEN BETREFFENDEN HAUSHALTEN LEBEN.

2 Privat

2.14 Privathaushalte im April 1990 nach Beteiligung am Erwerbsleben,
in

Lfd. Nr.	Beteiligung am Erwerbsleben Stellung im Beruf	ins- gesamt	Insgesamt					65 und mehr
			unter 25	davon im Alter von ... bis unter ... Jahren				
				25 35	35 45	45 55	55 65	
Einpersonen								
1	Erwerbspersonen	4 726	777	1 673	842	909	454	71
2	Erwerbstätige	4 313	728	1 557	761	808	390	70
3	Selbständige	354	13	92	83	85	50	32
4	Mithelfende Familienangehörige ..	14	/	/	/	/	/	6
5	Beamte	353	54	128	79	64	26	/
6	Angestellte	2 213	396	899	375	369	158	16
7	Arbeiter	1 378	263	435	223	290	153	15
8	Erwerbslose	413	49	116	81	101	65	/
9	Nichterwerbspersonen	5 124	301	251	46	116	650	3 760
10	dar. Rentner	4 734	102	119	36	103	634	3 740
11	Zusammen ...	9 849	1 077	1 924	888	1 025	1 104	3 831
Mehrpersonen								
12	Erwerbspersonen	13 407	442	3 042	3 599	4 185	1 978	161
13	Erwerbstätige	12 806	407	2 892	3 471	4 045	1 833	159
14	Selbständige	1 691	10	216	436	561	373	95
15	Mithelfende Familienangehörige ..	47	/	/	/	/	15	19
16	Beamte	1 361	36	275	414	459	174	/
17	Angestellte	4 749	136	1 113	1 374	1 497	604	26
18	Arbeiter	4 960	224	1 284	1 243	1 524	668	17
19	Erwerbslose	600	35	150	128	140	145	/
20	Nichterwerbspersonen	4 920	74	212	126	270	1 442	2 796
21	dar. Rentner	4 616	36	112	75	223	1 396	2 773
22	Zusammen ...	18 326	516	3 255	3 725	4 454	3 419	2 957
Ins								
23	Erwerbspersonen	18 132	1 218	4 715	4 441	5 093	2 432	232
24	Erwerbstätige	17 119	1 134	4 449	4 232	4 852	2 223	229
25	Selbständige	2 045	23	308	519	645	423	127
26	Mithelfende Familienangehörige ..	61	/	6	/	6	18	25
27	Beamte	1 713	91	403	493	522	201	/
28	Angestellte	6 962	532	2 013	1 749	1 865	761	42
29	Arbeiter	6 338	487	1 719	1 466	1 814	821	32
30	Erwerbslose	1 013	84	266	209	241	209	/
31	Nichterwerbspersonen	10 043	375	463	172	386	2 092	6 556
32	dar. Rentner	9 349	138	231	111	326	2 031	6 513
33	Insgesamt ...	28 175	1 593	5 178	4 613	5 479	4 524	6 788

*) Ergebnis des Mikrozensus. - Bevölkerung in Privathaushalten.

haushalte
Stellung im Beruf und Altersgruppen der Bezugsperson *)
1 000

Männer							Frauen							Lfd. Nr.
zu- sammen	davon im Alter von ... bis unter ... Jahren						zu- sammen	davon im Alter von ... bis unter ... Jahren						
	unter 25	25 - 35	35 - 45	45 - 55	55 - 65	65 und mehr		unter 25	25 - 35	35 - 45	45 - 55	55 - 65	65 und mehr	

haushalte

2 664	361	1 000	546	529	206	22	2 062	416	673	296	380	248	49	1
2 410	334	927	490	465	172	21	1 903	393	629	272	343	218	49	2
243	9	70	65	58	30	11	112	/	22	19	27	20	21	3
/	/	/	/	/	/	/	11	/	/	/	/	/	5	4
234	38	86	51	42	15	/	119	16	42	28	21	11	-	5
924	113	418	187	153	49	/	1 289	283	481	189	216	109	13	6
1 006	173	351	187	212	78	/	373	90	84	36	78	75	10	7
254	27	73	57	64	34	/	159	22	43	24	37	31	/	8
1 059	159	166	27	44	144	520	4 065	142	85	19	72	506	3 240	9
862	58	79	22	42	143	519	3 872	44	40	14	61	492	3 222	10
3 723	520	1 166	573	573	350	542	6 126	558	758	315	452	755	3 289	11

haushalte

12 025	321	2 654	3 212	3 827	1 862	149	1 381	121	388	387	357	116	12	12
11 579	303	2 561	3 123	3 716	1 730	147	1 227	104	331	348	329	103	12	13
1 589	9	197	407	530	356	90	102	/	20	29	31	17	5	14
38	/	/	/	/	12	16	9	/	/	/	/	/	/	15
1 292	33	259	385	442	170	/	69	/	16	29	17	/	-	16
4 030	64	898	1 171	1 309	563	25	719	72	215	203	187	41	/	17
4 631	196	1 204	1 157	1 431	628	15	329	28	80	87	93	39	/	18
446	18	94	89	112	132	/	154	18	57	39	28	13	/	19
4 055	33	96	48	167	1 247	2 464	865	41	117	78	103	195	332	20
3 938	15	50	36	155	1 227	2 455	678	21	62	39	68	170	318	21
16 080	354	2 750	3 260	3 995	3 109	2 613	2 246	162	505	465	460	311	344	22

gesamt

14 689	682	3 655	3 759	4 356	2 068	171	3 443	537	1 060	682	737	364	62	23
13 989	637	3 488	3 612	4 181	1 902	168	3 130	497	961	619	672	321	61	24
1 831	18	267	472	588	386	101	214	5	41	47	58	36	26	25
41	/	/	/	/	13	17	20	/	/	/	/	5	8	26
1 526	72	346	436	484	185	/	187	19	58	57	38	16	-	27
4 954	177	1 317	1 358	1 462	612	28	2 008	354	696	391	403	150	14	28
5 636	369	1 555	1 344	1 643	706	19	701	117	164	123	171	114	13	29
700	44	166	146	175	166	/	313	40	100	63	66	43	/	30
5 114	192	262	75	211	1 391	2 984	4 929	183	202	97	175	701	3 572	31
4 800	73	129	58	197	1 369	2 974	4 550	65	102	53	129	662	3 540	32
19 803	873	3 916	3 833	4 567	3 458	3 155	8 372	720	1 262	780	912	1 066	3 633	33

2 Privathaushalte

2.15 Privathaushalte im April 1990 nach Familienstand, Beteiligung am Erwerbsleben und Stellung im Beruf der Bezugsperson sowie nach Haushaltsgröße *)

2.15.1 Insgesamt

1 000

HAUSHALTE	INSGESAMT	ERWERBSPERSONEN										NICHTERWERBS-PERSONEN	
		ZUSAMMEN	ERWERBSTÄTIGE							ERWERBS-LOSE	ZU-SAMMEN	DAR. MIT UEBERW. LEBENS-UNTERTHALT DURCH RENTE UND DGL.	
			ZUSAMMEN	SELBSTÄNDIGE		MITH. FAM. ANGEH.		BEAMTETE	ANGE-STELLTE				AR-BEITER
				ZU-SAMMEN	DARUNTER AUSSERH. DER LAND- UND FORST-WIRTSCH.	ZU-SAMMEN	DARUNTER AUSSERH. DER LAND- UND FORST-WIRTSCH.						
VERHEIRATET ZUSAMMENLEBENDE													
EINPERSONENHAUSHALTE	-	-	-	-	-	-	-	-	-	-	-	-	-
MEHRPERSONENHAUSHALTE	15 329	11 331	10 917	1 491	1 213	38	16	1 221	3 856	4 309	414	3 998	3 801
MIT 2 PERSONEN	6 319	3 251	3 103	416	371	15	7	325	1 177	1 170	149	3 068	2 986
3 PERSONEN	4 140	3 517	3 398	414	356	11	/	361	1 237	1 376	118	624	565
4 PERSONEN	3 440	3 230	3 142	426	350	7	/	399	1 123	1 188	88	210	169
5 PERSONEN UND MEHR	1 429	1 332	1 273	235	137	5	/	136	321	576	59	96	80
ZUSAMMEN	15 329	11 331	10 917	1 491	1 213	38	16	1 221	3 856	4 309	414	3 998	3 801
ALLEINSTEHENDE													
EINPERSONENHAUSHALTE	9 849	4 725	4 312	354	331	14	8	352	2 213	1 378	413	5 124	4 734
MEHRPERSONENHAUSHALTE	2 997	2 076	1 889	199	169	8	/	139	892	650	185	922	815
MIT 2 PERSONEN	2 200	1 523	1 400	134	117	/	/	106	688	468	122	678	612
3 PERSONEN	572	406	360	45	37	/	/	24	160	129	46	166	136
4 PERSONEN	162	110	96	13	11	/	/	8	36	38	14	52	44
5 PERSONEN UND MEHR	64	38	34	8	/	/	/	/	8	14	/	26	23
ZUSAMMEN	12 847	6 801	6 202	554	500	22	12	492	3 106	2 028	599	6 045	5 549
LEDIGE													
EINPERSONENHAUSHALTE	4 361	3 218	2 975	192	177	6	/	262	1 627	889	242	1 143	810
MEHRPERSONENHAUSHALTE	1 176	972	901	81	64	/	/	76	427	315	71	204	150
MIT 2 PERSONEN	1 000	832	779	63	52	/	/	68	381	265	54	168	124
3 PERSONEN	133	106	94	13	9	/	/	6	37	38	12	27	19
4 PERSONEN	33	26	22	/	/	/	/	/	8	9	/	6	/
5 PERSONEN UND MEHR	10	7	7	/	/	/	/	/	/	/	/	/	/
ZUSAMMEN	5 537	4 190	3 877	274	241	7	/	338	2 054	1 204	313	1 347	960
VERHEIRATET GETRENNTLEBENDE													
EINPERSONENHAUSHALTE	509	385	352	36	35	/	/	33	138	143	33	124	100
MEHRPERSONENHAUSHALTE	241	183	159	17	16	/	/	11	73	58	24	57	35
MIT 2 PERSONEN	143	114	101	11	11	/	/	6	49	35	13	29	21
3 PERSONEN	70	51	42	/	/	-	-	/	19	16	8	20	10
4 PERSONEN	19	13	11	/	/	-	-	/	/	6	/	6	/
5 PERSONEN UND MEHR	8	/	/	/	/	-	-	/	/	/	/	/	/
ZUSAMMEN	750	568	511	53	51	/	/	44	211	201	57	182	136
VERWITWETE													
EINPERSONENHAUSHALTE	3 729	267	241	42	38	7	/	6	93	93	26	3 462	3 448
MEHRPERSONENHAUSHALTE	768	255	235	39	29	6	/	9	91	91	19	514	508
MIT 2 PERSONEN	536	145	133	20	16	/	/	/	56	50	12	391	388
3 PERSONEN	154	73	68	12	9	/	/	/	24	27	/	82	81
4 PERSONEN	51	24	23	/	/	/	/	/	8	10	/	26	25
5 PERSONEN UND MEHR	27	13	12	/	/	/	/	/	/	/	/	14	14
ZUSAMMEN	4 497	522	476	80	67	13	5	15	184	184	46	3 976	3 956
GESCHIEDENE													
EINPERSONENHAUSHALTE	1 250	856	745	84	82	/	/	52	355	254	111	394	376
MEHRPERSONENHAUSHALTE	812	666	594	62	59	/	/	43	302	186	72	147	121
MIT 2 PERSONEN	520	431	387	40	39	/	/	28	201	118	43	90	79
3 PERSONEN	214	177	156	16	15	-	-	12	81	48	20	38	27
4 PERSONEN	60	46	39	5	/	-	-	/	17	14	7	14	11
5 PERSONEN UND MEHR	18	13	11	/	/	/	/	/	/	/	/	5	/
ZUSAMMEN	2 062	1 522	1 339	146	141	/	/	95	657	439	183	541	496
INSGESAMT													
EINPERSONENHAUSHALTE	9 849	4 725	4 312	354	331	14	8	352	2 213	1 378	413	5 124	4 734
MEHRPERSONENHAUSHALTE	18 326	13 406	12 806	1 690	1 382	47	20	1 360	4 749	4 959	600	4 920	4 615
MIT 2 PERSONEN	8 520	4 774	4 503	550	488	20	10	431	1 864	1 638	271	3 746	3 598
3 PERSONEN	4 712	3 923	3 759	459	393	13	/	385	1 397	1 505	164	789	702
4 PERSONEN	3 602	3 340	3 238	439	360	7	/	407	1 159	1 226	102	262	213
5 PERSONEN UND MEHR	1 493	1 370	1 307	243	141	7	/	137	329	591	63	123	103
INSGESAMT	28 175	18 132	17 119	2 045	1 713	61	27	1 713	6 962	6 338	1 013	10 043	9 349

*) ERGEBNIS DES MIKROZENSUS.-BEVÖLKERUNG IN PRIVATHAUSHALTEN.

2 Privathaushalte

2.15 Privathaushalte im April 1990 nach Familienstand, Beteiligung am Erwerbsleben und Stellung im Beruf der Bezugsperson sowie nach Haushaltsgröße *)

2.15.2 Mit deutscher Bezugsperson

1 000

HAUSHALTE	INSGESAMT	ERWERBSPERSONEN										NICHTERWERBS- PERSONEN	
		ZUSAMMEN	ERWERBSTÄTIGE							ERWERBS- LOSE	ZU- SAMMEN	DAR. MIT UEBERW. LEBENS- UNTER- HALT DURCH RENTE UND DGL.	
			ZUSAMMEN	SELBSTÄNDIGE		MITH. FAM. ANGEH.		BEAMTE	ANGE- STELLTE				AR- BEITER
				ZU- SAMMEN	DARUNTER AUSSERH. DER LAND- UND FORST- WIRTSCH.	ZU- SAMMEN	DARUNTER AUSSERH. DER LAND- UND FORST- WIRTSCH.						
VERHEIRATET ZUSAMMENLEBENDE													
EINPERSONENHAUSHALTE	-	-	-	-	-	-	-	-	-	-	-	-	-
MEHRPERSONENHAUSHALTE	14 165	10 299	9 973	1 419	1 144	37	14	1 221	3 697	3 598	326	3 866	3 691
MIT 2 PERSONEN	6 059	3 047	2 917	401	356	15	7	325	1 134	1 042	131	3 012	2 938
3 PERSONEN	3 839	3 246	3 149	393	336	11	7	361	1 192	1 191	97	594	542
4 PERSONEN	3 096	2 911	2 848	401	325	6	7	399	1 070	972	63	186	150
5 PERSONEN UND MEHR	1 170	1 095	1 060	224	127	5	7	136	302	393	36	74	61
ZUSAMMEN	14 165	10 299	9 973	1 419	1 144	37	14	1 221	3 697	3 598	326	3 866	3 691
ALLEINSTEHENDE													
EINPERSONENHAUSHALTE	9 325	4 339	3 977	332	309	14	7	352	2 107	1 173	362	4 986	4 624
MEHRPERSONENHAUSHALTE	2 827	1 943	1 776	187	157	8	7	139	861	580	166	884	786
MIT 2 PERSONEN	2 095	1 440	1 329	126	110	7	7	106	665	427	111	655	594
3 PERSONEN	530	374	334	42	34	7	7	24	154	112	40	156	130
4 PERSONEN	146	97	85	12	10	7	7	8	35	30	12	49	42
5 PERSONEN UND MEHR	55	32	28	7	7	7	7	7	8	10	7	24	20
ZUSAMMEN	12 152	6 282	5 754	519	466	22	11	492	2 968	1 753	528	5 870	5 410
LEDIGE													
EINPERSONENHAUSHALTE	4 082	3 015	2 801	181	165	5	7	262	1 553	801	213	1 068	758
MEHRPERSONENHAUSHALTE	1 116	924	860	77	59	7	7	76	415	291	64	192	144
MIT 2 PERSONEN	956	797	748	59	49	7	7	68	371	248	49	159	119
3 PERSONEN	122	98	87	13	9	7	7	6	35	34	11	25	19
4 PERSONEN	29	23	19	7	7	7	7	7	8	7	7	5	7
5 PERSONEN UND MEHR	9	6	5	7	7	7	7	7	7	7	7	7	7
ZUSAMMEN	5 198	3 938	3 661	257	224	7	7	338	1 967	1 092	277	1 260	902
VERHEIRATET GETRENNTLEBENDE													
EINPERSONENHAUSHALTE	377	271	249	31	30	7	7	33	123	61	22	106	84
MEHRPERSONENHAUSHALTE	201	151	133	15	14	7	7	11	67	40	18	50	30
MIT 2 PERSONEN	122	97	86	10	9	7	7	6	46	25	10	25	18
3 PERSONEN	58	42	35	7	7	7	7	7	17	11	6	17	8
4 PERSONEN	15	10	9	7	7	7	7	7	7	7	7	7	7
5 PERSONEN UND MEHR	5	7	7	7	7	7	7	7	7	7	7	7	7
ZUSAMMEN	578	423	382	46	43	7	7	44	190	101	41	155	114
VERWITWETE													
EINPERSONENHAUSHALTE	3 685	255	231	41	38	7	7	6	90	87	24	3 430	3 417
MEHRPERSONENHAUSHALTE	744	241	224	38	29	6	7	9	89	82	18	502	497
MIT 2 PERSONEN	523	138	127	19	16	7	7	7	55	46	11	385	382
3 PERSONEN	148	69	65	12	9	7	7	7	24	25	7	79	78
4 PERSONEN	48	22	21	7	7	7	7	7	8	8	7	25	25
5 PERSONEN UND MEHR	25	12	11	7	7	7	7	7	7	7	7	13	12
ZUSAMMEN	4 429	496	454	79	66	13	5	15	179	169	42	3 933	3 914
GESCHIEDENE													
EINPERSONENHAUSHALTE	1 180	798	696	78	76	7	7	52	341	224	102	382	364
MEHRPERSONENHAUSHALTE	766	627	560	58	56	7	7	43	291	167	67	140	115
MIT 2 PERSONEN	494	408	368	38	37	7	7	28	194	108	41	85	75
3 PERSONEN	201	165	147	15	14	7	7	12	78	42	18	36	26
4 PERSONEN	55	41	36	7	7	7	7	7	16	12	6	13	10
5 PERSONEN UND MEHR	17	11	9	7	7	7	7	7	7	7	7	5	7
ZUSAMMEN	1 947	1 425	1 256	137	132	7	7	95	632	391	169	522	480
ZUSAMMEN													
EINPERSONENHAUSHALTE	9 325	4 339	3 977	332	309	14	7	352	2 107	1 173	362	4 986	4 624
MEHRPERSONENHAUSHALTE	16 992	12 242	11 749	1 607	1 301	45	18	1 360	4 559	4 178	493	4 750	4 477
MIT 2 PERSONEN	8 154	4 487	4 246	527	466	19	10	431	1 799	1 465	242	3 667	3 531
3 PERSONEN	4 370	3 620	3 462	435	370	13	7	385	1 345	1 304	137	750	672
4 PERSONEN	3 242	3 008	2 933	412	335	6	7	407	1 105	1 002	75	235	192
5 PERSONEN UND MEHR	1 225	1 127	1 088	231	131	6	7	137	310	403	39	98	81
ZUSAMMEN	26 317	16 581	15 726	1 938	1 610	59	25	1 713	6 655	5 351	854	9 736	9 101

*) ERGEBNIS DES MIKROZENSUS.-BEVÖLKERUNG IN PRIVATHAUSHALTEN.

2 Privathaushalte

2.15 Privathaushalte im April 1990 nach Familienstand, Beteiligung am Erwerbsleben und Stellung im Beruf der Bezugsperson sowie nach Haushaltsgröße *)

2.15.3 Mit ausländischer Bezugsperson

1 000

HAUSHALTE	INSGESAMT	ERWERBSPERSONEN										NICHTERWERBS- PERSONEN	
		ZUSAMMEN	ERWERBSTÄTIGE						ERWERBS- LOSE	ZU- SAMMEN	DAR. MIT UEBERW. LEBENS- UNTER- HALT DURCH RENTE UND DGL.		
			SELBSTÄENDIGE		MITH. FAM. ANGEH.		BEAMTE	ANGE- STELLTE				AR- BEITER	
			ZU- SAMMEN	DARUNTER AUSSEHR. DER LAND- UND FORST- WIRTSCH.	ZU- SAMMEN	DARUNTER AUSSEHR. DER LAND- UND FORST- WIRTSCH.							
VERHEIRATET ZUSAMMENLEBENDE													
EINPERSONENHAUSHALTE	-	-	-	-	-	-	-	-	-	-	-	-	-
MEHRPERSONENHAUSHALTE	1 164	1 032	944	72	69	/	/	-	159	711	88	132	110
MIT 2 PERSONEN	260	204	186	15	15	/	/	-	43	127	18	56	49
3 PERSONEN	301	271	250	21	20	/	/	-	45	184	21	30	23
4 PERSONEN	344	320	295	25	24	/	/	-	52	216	25	24	19
5 PERSONEN UND MEHR	259	237	214	11	10	/	/	-	19	183	23	22	20
ZUSAMMEN	1 164	1 032	944	72	69	/	/	-	159	711	88	132	110
ALLEINSTEHENDE													
EINPERSONENHAUSHALTE	524	386	335	23	22	/	/	-	107	205	51	137	110
MEHRPERSONENHAUSHALTE	171	133	113	12	12	/	/	-	31	70	20	37	29
MIT 2 PERSONEN	105	82	71	8	8	/	/	-	22	41	11	23	18
3 PERSONEN	42	32	26	/	/	-	-	-	7	17	6	9	6
4 PERSONEN	16	12	10	/	/	-	-	-	/	8	/	/	/
5 PERSONEN UND MEHR	8	6	5	/	/	-	-	-	/	/	/	/	/
ZUSAMMEN	694	519	448	35	34	/	/	-	137	275	71	175	139
LEDIGE													
EINPERSONENHAUSHALTE	278	203	174	12	12	/	/	-	74	87	29	75	52
MEHRPERSONENHAUSHALTE	60	49	42	/	/	/	/	-	13	24	7	12	7
MIT 2 PERSONEN	44	36	31	/	/	/	/	-	10	17	/	8	6
3 PERSONEN	11	9	7	/	/	-	-	-	/	/	/	/	/
4 PERSONEN	/	/	/	/	/	-	-	-	/	/	/	/	/
5 PERSONEN UND MEHR	/	/	/	/	/	-	-	-	/	/	/	/	/
ZUSAMMEN	339	252	215	16	16	/	/	-	87	112	36	87	59
VERHEIRATET GETRENNTLEBENDE													
EINPERSONENHAUSHALTE	132	113	103	/	/	-	-	-	16	82	11	18	16
MEHRPERSONENHAUSHALTE	40	32	26	/	/	-	-	-	6	18	6	8	6
MIT 2 PERSONEN	21	18	15	/	/	-	-	-	/	10	/	/	/
3 PERSONEN	12	9	7	/	/	-	-	-	/	/	/	/	/
4 PERSONEN	/	/	/	/	/	-	-	-	/	/	/	/	/
5 PERSONEN UND MEHR	/	/	/	/	/	-	-	-	/	/	/	/	/
ZUSAMMEN	172	145	129	7	7	-	-	-	21	100	17	26	21
VERWITWETE													
EINPERSONENHAUSHALTE	44	12	10	/	/	-	-	-	/	6	/	32	31
MEHRPERSONENHAUSHALTE	25	13	12	/	/	-	-	-	/	9	/	11	11
MIT 2 PERSONEN	13	7	6	/	/	-	-	-	/	/	/	6	6
3 PERSONEN	6	/	/	-	-	-	-	-	/	/	/	/	/
4 PERSONEN	/	/	/	-	-	-	-	-	/	/	/	/	/
5 PERSONEN UND MEHR	/	/	/	-	-	-	-	-	/	/	/	/	/
ZUSAMMEN	69	26	21	/	/	-	-	-	5	15	/	43	42
GESCHIEDENE													
EINPERSONENHAUSHALTE	70	58	49	6	6	-	-	-	14	29	9	12	11
MEHRPERSONENHAUSHALTE	46	39	34	/	/	-	-	-	11	19	6	7	5
MIT 2 PERSONEN	27	22	20	/	/	-	-	-	7	10	/	/	/
3 PERSONEN	13	11	9	/	/	-	-	-	/	6	/	/	/
4 PERSONEN	5	/	/	/	/	-	-	-	/	/	/	/	/
5 PERSONEN UND MEHR	/	/	/	/	/	-	-	-	/	/	/	/	/
ZUSAMMEN	116	97	83	10	10	-	-	-	25	49	14	19	17
ZUSAMMEN													
EINPERSONENHAUSHALTE	524	386	335	23	22	/	/	-	107	205	51	137	110
MEHRPERSONENHAUSHALTE	1 335	1 165	1 057	84	81	/	/	-	190	781	108	170	139
MIT 2 PERSONEN	365	287	257	23	23	/	/	-	65	169	29	79	67
3 PERSONEN	343	303	276	23	23	/	/	-	52	201	27	39	29
4 PERSONEN	359	332	305	26	25	/	/	-	54	224	27	27	21
5 PERSONEN UND MEHR	266	243	219	12	10	/	/	-	20	188	24	25	22
ZUSAMMEN	1 858	1 551	1 392	107	104	/	/	-	297	967	159	307	249

*) ERGEBNIS DES MIKROZENSUS.-BEVÖLKERUNG IN PRIVATHAUSHALTEN.

2 Privathaushalte

2.16 PRIVATHAUSHALTE IM APRIL 1990 NACH GEMEINDEGROESSENKLASSEN, ALTERSGRUPPEN, BETEILIGUNG AM ERWERBSLEBEN UND STELLUNG IM BERUF DER BEZUGSPERSON *)

2.16.1 INSGESAMT

1 000

ALTER VON ... BIS UNTER ... JAHREN	INS- GESAMT	ERWERBSPERSONEN									NICHTERWERBSPERSONEN	
		ZUSAMMEN	ERWERBSTAETIGE						ERWERBS- LOSE	ZUSAMMEN	DARUNTER MIT UEBER- WIEGENDEM LEBENS- UNTERHALT DURCH RENTE UND DGL.	
			SELBSTAENDIGE		MITH. FAM. ANGEH.		BEAMTE	ANGE- STELLTE				AR- BEITER
			ZUSAMMEN	DARUNTER AUSSER- HALB DER LAND- UND FORSTW.	ZUSAMMEN	DARUNTER AUSSER- HALB DER LAND- UND FORSTW.						

IN GEMEINDEN MIT UNTER 5 000 EINWOHNERN

UNTER 25	110	98	94	/	/	/	/	9	33	50	/	12	6
25 - 35	590	567	549	52	37	/	/	55	185	257	18	22	13
35 - 45	642	628	611	97	67	/	/	74	206	234	16	14	10
45 - 55	737	688	669	118	77	/	/	64	190	295	19	49	43
55 - 65	630	359	338	95	48	8	/	20	75	140	22	270	253
65 - 75	449	40	40	22	14	8	/	/	/	/	/	409	407
75 UND MEHR	380	10	10	5	/	/	/	/	/	/	/	370	367
ZUSAMMEN	3 536	2 390	2 311	392	247	21	5	222	695	981	79	1 146	1 109

IN GEMEINDEN MIT 5 000 BIS UNTER 10 000 EINWOHNERN

UNTER 25	105	94	88	/	/	/	/	6	34	46	5	11	5
25 - 35	467	446	431	35	27	/	/	41	170	185	14	22	13
35 - 45	479	467	454	67	53	/	/	54	169	164	13	12	8
45 - 55	568	532	517	81	61	/	/	58	173	204	16	35	31
55 - 65	474	269	252	60	36	/	/	20	72	98	17	205	201
65 - 75	348	25	25	13	9	/	/	/	/	/	/	323	321
75 UND MEHR	308	6	6	/	/	/	/	/	/	/	/	302	301
ZUSAMMEN	2 749	1 839	1 774	261	191	10	/	180	622	701	65	910	880

IN GEMEINDEN MIT 10 000 BIS UNTER 20 000 EINWOHNERN

UNTER 25	169	147	139	/	/	/	/	11	59	65	9	22	9
25 - 35	662	628	603	42	37	/	/	58	251	252	25	34	18
35 - 45	686	668	648	79	69	/	/	87	259	222	20	18	13
45 - 55	802	751	727	105	87	/	/	85	271	266	24	51	44
55 - 65	649	353	328	66	48	/	/	28	106	124	25	296	288
65 - 75	486	27	27	14	12	/	/	/	5	/	/	459	456
75 UND MEHR	442	6	6	/	/	/	/	/	/	/	/	436	434
ZUSAMMEN	3 897	2 581	2 478	314	259	10	/	269	953	932	103	1 316	1 262

IN GEMEINDEN MIT 20 000 BIS UNTER 50 000 EINWOHNERN

UNTER 25	236	203	192	/	/	/	/	15	85	88	12	32	17
25 - 35	815	766	730	47	44	/	/	68	318	295	36	48	29
35 - 45	772	744	716	82	75	/	/	87	298	249	28	28	17
45 - 55	949	884	850	107	96	/	/	93	340	310	34	64	55
55 - 65	772	413	380	64	52	/	/	35	136	144	33	359	350
65 - 75	594	27	27	16	14	/	/	/	/	/	/	567	563
75 UND MEHR	541	6	6	/	/	/	/	/	/	/	/	535	532
ZUSAMMEN	4 678	3 044	2 901	324	288	6	/	298	1 182	1 090	143	1 634	1 562

IN GEMEINDEN MIT 50 000 BIS UNTER 100 000 EINWOHNERN

UNTER 25	167	119	110	/	/	/	/	9	51	48	9	49	20
25 - 35	460	413	388	19	18	/	/	36	176	156	24	48	25
35 - 45	394	378	356	40	38	/	/	39	150	127	22	16	11
45 - 55	480	445	422	49	46	/	/	47	166	160	23	35	31
55 - 65	416	221	199	29	27	/	/	22	73	75	21	155	150
65 - 75	328	13	13	7	7	/	/	/	/	/	/	315	313
75 UND MEHR	299	/	/	/	/	/	/	/	/	/	/	297	295
ZUSAMMEN	2 546	1 590	1 490	147	138	/	/	153	619	568	100	956	886

*) ERGEBNIS DES MIKROZENSUS.-BEVÖLKERUNG IN PRIVATHAUSHALTEN.

2 Privathaushalte

2.16 PRIVATHAUSHALTE IM APRIL 1990 NACH GEMEINDEGROSSENKLASSEN, ALTERSGRUPPEN, BETEILIGUNG AM ERWERBSLEBEN UND STELLUNG IM BERUF DER BEZUGSPERSON *)

2.16.1 INSGESAMT

1 000

ALTER VON ... BIS UNTER ... JAHREN	INS- GESAMT	ERWERBSPERSONEN									NICHTERWERBSPERSONEN		
		ZUSAMMEN	ERWERBSTÄTIGE							ERWERBS- LOSSE	ZUSAMMEN	DARUNTER MIT UEBER- WIEGENDEM LEBENS- UNTERHALT DURCH RENTE UND DGL.	
			ZUSAMMEN	SELBSTÄENDIGE		MITH. FAM. ANGEH.		BEAMTE	ANGE- STELLTE				AR- BEITER
				ZUSAMMEN	DARUNTER AUSSER- HALB DER LAND- UND FORSTW.	ZUSAMMEN	DARUNTER AUSSER- HALB DER LAND- UND FORSTW.						
IN GEMEINDEN MIT 100 000 BIS UNTER 200 000 EINWOHNERN													
UNTER 25	200	121	111	/	/	/	/	8	54	47	10	79	24
25 - 35	500	428	399	22	21	/	/	34	193	150	28	73	35
35 - 45	371	353	329	33	32	/	/	36	145	114	24	17	11
45 - 55	440	406	382	40	38	/	/	43	156	144	24	34	29
55 - 65	383	183	164	26	24	/	/	18	63	57	20	200	194
65 - 75	318	12	12	7	6	/	/	/	/	/	/	305	303
75 UND MEHR	305	/	/	/	/	/	/	/	/	/	/	303	301
ZUSAMMEN	2 517	1 506	1 400	130	124	/	/	139	614	514	106	1 011	899
IN GEMEINDEN MIT 200 000 BIS UNTER 500 000 EINWOHNERN													
UNTER 25	216	142	131	/	/	/	/	11	67	50	11	74	23
25 - 35	555	475	438	25	25	/	/	37	225	150	36	80	35
35 - 45	395	377	355	34	34	/	/	42	153	125	22	18	11
45 - 55	453	413	383	38	37	/	/	43	157	144	31	40	32
55 - 65	415	212	186	26	25	/	/	22	72	66	26	203	197
65 - 75	337	12	11	5	5	/	/	/	/	/	/	325	322
75 UND MEHR	323	/	/	/	/	/	/	-	/	/	/	320	319
ZUSAMMEN	2 693	1 633	1 508	134	130	/	/	155	677	537	126	1 060	938
IN GEMEINDEN MIT 500 000 UND MEHR EINWOHNERN													
UNTER 25	391	295	270	5	5	/	/	22	148	94	25	95	34
25 - 35	1 129	993	909	66	64	/	/	74	495	273	84	136	62
35 - 45	874	826	762	87	86	/	/	74	369	231	64	49	30
45 - 55	1 051	973	903	107	105	/	/	90	413	292	70	78	61
55 - 65	785	422	376	56	55	/	/	37	165	118	47	363	347
65 - 75	629	32	31	16	16	/	/	/	9	/	/	597	592
75 UND MEHR	700	8	8	/	/	/	/	-	/	/	/	692	688
ZUSAMMEN	5 558	3 549	3 258	342	335	/	/	297	1 600	1 014	291	2 010	1 815
INSGESAMT													
UNTER 25	1 593	1 218	1 134	23	22	/	/	91	531	487	84	375	138
25 - 35	5 178	4 715	4 449	308	273	/	/	403	2 013	1 719	266	453	231
35 - 45	4 613	4 441	4 232	519	454	/	/	493	1 749	1 466	209	172	111
45 - 55	5 479	5 093	4 852	645	547	/	/	522	1 865	1 814	241	386	326
55 - 65	4 524	2 432	2 223	423	313	18	6	201	761	820	209	2 092	2 031
65 - 75	3 488	188	185	101	84	19	7	/	35	27	/	3 300	3 277
75 UND MEHR	3 300	44	43	25	20	6	/	/	7	5	/	3 256	3 237
INSGESAMT	28 175	18 132	17 119	2 045	1 713	61	27	1 713	6 962	6 338	1 013	10 043	9 349

*) ERGEBNIS DES MIKROZENSUS.-BEVÖLKERUNG IN PRIVATHAUSHALTEN.

2 Privathaushalte

2.16 PRIVATHAUSHALTE IM APRIL 1990 NACH GEMEINDEGROSSENKLASSEN, ALTERSGRUPPEN, BETEILIGUNG AM ERWERBSLEBEN UND STELLUNG IM BERUF DER BEZUGSPERSON *)

2.16.2 EINPERSONENHAUSHALTE

1 000

ALTER VON ... BIS UNTER ... JAHREN	INS- GESAMT	ERWERBSPERSONEN									NICHTERWERBSPERSONEN	
		ZUSAMMEN	ERWERBSTÄTIGE						ERWERBS- LOSE	ZUSAMMEN	DARUNTER MIT UEBER- WIEGENDEM LEBENS- UNTERHALT DURCH RENTE UND DGL.	
			SELBSTÄENDIGE		MITH. FAM. ANGEH.		BEAMTE	ANGE- STELLTE				AR- BEITER
			ZUSAMMEN	DARUNTER AUSSER- HALB DER LAND- UND FORSTW.	ZUSAMMEN	DARUNTER AUSSER- HALB DER LAND- UND FORSTW.						

IN GEMEINDEN MIT UNTER 5 000 EINWOHNERN

UNTER 25	55	48	46	/	/	-	-	/	21	21	/	7	/
25 - 35	109	103	99	8	7	-	-	8	45	38	/	6	/
35 - 45	60	57	53	8	7	/	/	5	20	19	/	/	/
45 - 55	79	67	61	11	8	/	-	/	19	27	6	12	10
55 - 65	107	43	38	8	/	/	/	/	9	18	5	64	64
65 - 75	176	9	9	/	/	/	/	/	/	/	-	167	166
75 UND MEHR	235	/	/	/	/	/	-	/	/	/	/	230	228
ZUSAMMEN	821	332	310	41	32	/	/	23	116	126	22	489	478

IN GEMEINDEN MIT 5 000 BIS UNTER 10 000 EINWOHNERN

UNTER 25	59	52	49	/	/	-	-	/	23	23	/	7	/
25 - 35	115	106	102	7	6	-	-	8	52	35	/	8	5
35 - 45	56	54	50	5	/	-	-	5	23	16	/	/	/
45 - 55	73	63	58	7	6	/	/	/	22	25	/	9	8
55 - 65	92	38	34	6	/	/	/	/	10	17	/	54	53
65 - 75	146	6	6	/	/	/	/	/	/	/	/	140	139
75 UND MEHR	196	/	/	/	/	/	/	/	/	/	-	194	193
ZUSAMMEN	736	321	302	27	23	/	/	22	131	119	19	415	404

IN GEMEINDEN MIT 10 000 BIS UNTER 20 000 EINWOHNERN

UNTER 25	103	87	83	/	/	/	-	5	43	33	/	16	6
25 - 35	185	173	164	9	9	/	-	14	89	52	9	12	7
35 - 45	95	91	85	8	7	/	/	9	35	29	6	/	/
45 - 55	112	97	90	9	8	/	-	8	37	35	8	15	13
55 - 65	132	51	46	7	6	/	/	/	16	19	5	81	79
65 - 75	208	6	6	/	/	/	/	/	/	/	-	202	200
75 UND MEHR	290	/	/	/	/	/	-	-	/	/	-	288	286
ZUSAMMEN	1 126	509	476	39	35	/	/	39	226	170	33	617	595

IN GEMEINDEN MIT 20 000 BIS UNTER 50 000 EINWOHNERN

UNTER 25	145	122	117	/	/	/	/	7	62	44	6	22	10
25 - 35	255	237	223	11	10	/	/	21	121	70	14	17	12
35 - 45	124	119	111	11	10	-	-	10	53	37	8	5	/
45 - 55	147	129	117	10	10	-	-	9	50	47	12	18	16
55 - 65	176	70	60	8	7	/	/	/	23	24	10	106	103
65 - 75	269	8	8	/	/	/	/	/	/	/	/	262	260
75 UND MEHR	357	/	/	/	/	/	-	-	/	/	/	355	353
ZUSAMMEN	1 474	688	637	48	45	/	/	51	312	225	51	786	758

IN GEMEINDEN MIT 50 000 BIS UNTER 100 000 EINWOHNERN

UNTER 25	122	80	74	/	/	/	/	6	40	28	5	42	17
25 - 35	178	150	141	6	6	/	/	12	81	41	10	28	13
35 - 45	76	71	63	6	6	-	-	7	30	20	8	/	/
45 - 55	84	74	66	/	/	-	-	/	31	25	8	10	9
55 - 65	102	41	35	/	/	-	-	/	16	12	7	61	59
65 - 75	156	/	/	/	/	/	/	/	/	/	-	152	151
75 UND MEHR	204	/	/	/	/	/	-	-	/	/	-	203	202
ZUSAMMEN	922	421	384	24	23	/	/	33	200	127	37	500	455

*) ERGEBNIS DES MIKROZENSUS.-BEVÖLKERUNG IN PRIVATHAUSHALTEN.

2 Privathaushalte

2.16 PRIVATHAUSHALTE IM APRIL 1990 NACH GEMEINDEGROSSENKLASSEN, ALTERSGRUPPEN, BETEILIGUNG AM ERWERBSLEBEN UND STELLUNG IM BERUF DER BEZUGSPERSON *)

2.16.2 EINPERSONENHAUSHALTE

1 000

ALTER VON ... BIS UNTER ... JAHREN	INS- GESAMT	ERWERBSPERSONEN										NICHTERWERBSPERSONEN		
		ZUSAMMEN	ERWERBSTÄETIGE							ERWERBS- LOSE	ZUSAMMEN	DARUNTER MIT UEBER- WIEGENDEM LEBENS- UNTERHALT DURCH RENTE UND DGL.		
			ZUSAMMEN	SELBSTAENDIGE		MITH.FAM.ANGEH.		BEAMTE	ANGE- STELLTE				AR- BEITER	
				ZUSAMMEN	DARUNTER AUSSER- HALB DER LAND- UND FORSTW.	ZUSAMMEN	DARUNTER AUSSER- HALB DER LAND- UND FORSTW.							
IN GEMEINDEN MIT 100 000 BIS UNTER 200 000 EINWOHNERN														
UNTER 25	149	81	74	/	/	/	/	/	43	26	6	68	19	
25 - 35	232	183	170	8	8	/	/	13	103	46	13	50	23	
35 - 45	89	83	71	8	8	-	-	7	38	18	12	6	/	
45 - 55	93	83	73	7	6	-	-	6	34	26	11	10	9	
55 - 65	110	41	34	/	/	/	/	/	15	13	7	70	68	
65 - 75	154	/	/	/	/	/	/	/	/	/	-	150	149	
75 UND MEHR	209	/	/	/	/	/	/	-	/	/	-	208	207	
ZUSAMMEN	1 037	476	427	30	29	/	/	33	233	130	49	562	480	
IN GEMEINDEN MIT 200 000 BIS UNTER 500 000 EINWOHNERN														
UNTER 25	158	98	92	/	/	/	/	8	51	30	6	61	17	
25 - 35	264	215	199	10	10	/	/	17	122	48	16	49	20	
35 - 45	100	94	85	7	7	-	-	10	45	22	9	6	/	
45 - 55	113	100	85	8	8	/	/	7	41	29	15	12	10	
55 - 65	116	48	38	/	/	/	/	/	17	14	9	69	66	
65 - 75	169	/	/	/	/	/	/	/	/	/	/	164	163	
75 UND MEHR	231	/	/	/	/	/	/	-	/	-	/	230	229	
ZUSAMMEN	1 151	560	504	33	33	/	/	47	278	144	56	591	511	
IN GEMEINDEN MIT 500 000 UND MEHR EINWOHNERN														
UNTER 25	286	210	193	/	/	/	/	16	113	59	17	76	25	
25 - 35	586	505	460	32	32	/	/	35	287	105	45	81	34	
35 - 45	288	273	243	29	29	/	/	26	127	60	30	15	12	
45 - 55	324	294	258	27	27	/	/	21	134	75	36	30	26	
55 - 65	269	122	104	11	11	-	-	7	51	35	18	146	142	
65 - 75	334	12	11	6	6	/	/	/	/	/	/	322	320	
75 UND MEHR	498	/	/	/	/	/	/	-	/	/	/	494	492	
ZUSAMMEN	2 583	1 419	1 273	112	111	/	/	105	716	338	146	1 165	1 053	
ZUSAMMEN														
UNTER 25	1 077	777	728	13	13	/	/	54	396	263	49	301	102	
25 - 35	1 924	1 673	1 557	92	88	/	/	128	899	435	116	251	119	
35 - 45	888	842	761	83	79	/	/	79	375	223	81	46	36	
45 - 55	1 025	909	808	85	79	/	/	64	369	290	101	116	103	
55 - 65	1 104	454	390	50	43	/	/	26	158	153	65	650	634	
65 - 75	1 611	53	52	22	21	/	/	/	14	11	/	1 558	1 549	
75 UND MEHR	2 220	18	18	10	8	/	/	/	/	/	/	2 202	2 191	
ZUSAMMEN	9 849	4 725	4 312	354	331	14	8	352	2 213	1 378	413	5 124	4 734	

*) ERGEBNIS DES MIKROZENSUS.-BEVÖLKERUNG IN PRIVATHAUSHALTEN.

2 Privathaushalte

2.17 Privathaushalte im April 1990 nach Haushaltsgröße, monatlichem Haushaltsnettoeinkommen
sowie Familienstand der Bezugsperson*)

1 000

Haushalte mit ... Person(en)	Ins- gesamt	Mit einem monatlichen Haushaltsnettoeinkommen von ... bis unter ... DM									Sonstige Haus- halte ¹⁾
		unter 600	600	1 200	1 800	2 500	3 000	3 500	4 000	5 000	
			- 1 200	- 1 800	- 2 500	- 3 000	- 3 500	- 4 000	- 5 000	und mehr	
Ledig											
1	4 361	308	958	926	1 212	285	178	96	92	67	239
2	1 000	8	56	88	130	121	141	135	141	97	84
3 und mehr	176	/	10	14	20	17	17	19	21	27	31
Zusammen ...	5 537	317	1 023	1 028	1 361	424	336	250	254	191	354
Verheiratet zusammenlebend											
1	x	x	x	x	x	x	x	x	x	x	x
2	6 319	10	141	523	1 376	871	736	596	743	762	562
3	4 141	/	25	94	478	501	517	497	735	824	469
4	3 440	/	14	60	368	372	393	355	569	892	416
5 und mehr	1 429	/	6	26	127	132	138	118	196	396	290
Zusammen ...	15 329	13	186	702	2 350	1 876	1 784	1 565	2 243	2 874	1 736
Verheiratet getrenntlebend											
1	509	25	74	89	146	42	24	19	24	34	33
2	143	/	16	24	28	15	11	11	11	12	14
3 und mehr	97	/	11	18	18	8	7	5	9	9	11
Zusammen ...	750	29	101	131	192	65	42	35	43	55	57
Verwitwet											
1	3 729	99	944	1 301	801	161	86	38	35	30	234
2	536	/	17	48	101	85	78	56	56	37	56
3 und mehr	232	/	/	8	18	20	18	24	40	58	41
Zusammen ...	4 497	100	964	1 358	921	266	183	118	131	126	331
Geschieden											
1	1 250	52	265	278	350	91	56	30	35	31	62
2	520	/	45	74	104	62	51	43	50	48	41
3 und mehr	292	/	20	39	46	27	24	23	37	45	32
Zusammen ...	2 062	57	329	391	499	180	130	96	122	124	135
Insgesamt											
1	9 849	484	2 241	2 593	2 510	579	344	183	185	163	567
2	8 520	25	273	756	1 739	1 154	1 016	842	1 001	956	757
3	4 712	/	63	157	553	556	566	551	813	907	542
4	3 602	/	20	73	388	383	406	368	590	930	442
5 und mehr	1 493	/	7	29	134	138	142	121	204	413	305
Insgesamt ...	28 175	516	2 603	3 608	5 323	2 810	2 474	2 066	2 793	3 369	2 614

*) Ergebnis des Mikrozensus. - Bevölkerung in Privathaushalten.

1) Haushalte, deren Bezugsperson selbständiger Landwirt oder mithelfender Familienangehöriger ist sowie Haushalte ohne Angabe.

2 Privathaushalte

2.18 Privathaushalte im April 1990 nach Gemeindegrößenklassen, Altersgruppen
der Bezugsperson und monatlichem Haushaltsnettoeinkommen *)

1 000

ALTER VON ... BIS UNTER ... JAHREN		INS- GESAMT	HAUSHALTSNETTOEINKOMMEN VON ... BIS UNTER ... DM										SELBSTÄNDIGE IN DER LANDWIRT- SCHAFT, MITHELFEHDE FAMILIEN- ANGEHÖRIGE, OHNE ANGABE
			UNTER 600	600 1 200	1 200 1 800	1 800 2 500	2 500 3 000	3 000 3 500	3 500 4 000	4 000 4 500	4 500 5 000	5 000 UND MEHR	
IN GEMEINDEN MIT UNTER 5 000 EINWOHNERN													
UNTER 18	/	/	/	/	/	/	/	/	/	/	/	/	/
18 - 25	109	9	15	23	23	12	12	7	-	-	-	-	-
25 - 35	590	/	22	45	125	87	84	68	46	22	36	49	49
35 - 45	642	/	11	21	84	74	79	75	63	41	111	78	78
45 - 55	737	/	17	30	81	58	65	72	62	50	186	114	114
55 - 65	630	6	44	71	98	57	48	42	30	28	88	117	117
65 - 75	449	14	82	94	85	43	29	19	13	8	23	39	39
75 UND MEHR	380	27	114	97	61	19	15	9	5	/	9	19	19
ZUSAMMEN	3 536	67	304	381	558	352	332	291	221	156	453	422	422
IN GEMEINDEN MIT 5 000 BIS UNTER 10 000 EINWOHNERN													
UNTER 18	/	/	/	/	/	/	/	/	/	/	/	/	/
18 - 25	103	6	15	24	24	10	8	6	-	-	-	-	5
25 - 35	467	/	19	42	99	68	65	49	33	21	32	35	35
35 - 45	479	/	10	20	65	54	54	52	47	37	88	50	50
45 - 55	568	/	15	25	58	43	48	51	49	44	157	75	75
55 - 65	474	/	31	52	79	46	41	33	23	20	73	74	74
65 - 75	348	8	52	72	71	35	23	16	10	7	22	31	31
75 UND MEHR	308	13	81	85	62	18	10	8	5	/	7	18	18
ZUSAMMEN	2 749	41	222	320	458	274	249	214	171	132	380	289	289
IN GEMEINDEN MIT 10 000 BIS UNTER 20 000 EINWOHNERN													
UNTER 18	/	/	/	/	/	/	/	/	/	/	/	/	/
18 - 25	167	12	26	42	33	13	14	11	/	/	/	/	10
25 - 35	662	8	30	63	150	95	79	73	46	26	44	46	46
35 - 45	686	/	14	32	100	77	79	77	67	48	124	65	65
45 - 55	802	/	22	38	93	70	71	72	67	60	211	95	95
55 - 65	649	/	43	70	115	63	58	51	37	27	95	86	86
65 - 75	486	7	69	101	106	49	33	22	17	10	27	44	44
75 UND MEHR	442	14	102	123	94	27	19	10	7	6	13	28	28
ZUSAMMEN	3 897	50	307	469	692	394	354	316	244	180	516	375	375
IN GEMEINDEN MIT 20 000 BIS UNTER 50 000 EINWOHNERN													
UNTER 18	/	/	/	/	/	/	/	/	/	/	/	/	/
18 - 25	233	22	40	53	53	18	15	12	/	/	/	/	12
25 - 35	815	13	44	86	191	105	97	79	57	32	54	57	57
35 - 45	772	/	20	43	118	86	91	77	71	48	146	67	67
45 - 55	949	6	27	49	115	78	87	89	76	69	247	107	107
55 - 65	772	5	48	86	140	80	72	54	46	37	111	92	92
65 - 75	594	5	75	120	142	60	41	26	22	15	96	52	52
75 UND MEHR	541	12	110	146	125	40	22	15	10	7	16	38	38
ZUSAMMEN	4 678	69	364	582	884	467	426	352	285	211	613	426	426
IN GEMEINDEN MIT 50 000 BIS UNTER 100 000 EINWOHNERN													
UNTER 18	/	/	/	/	/	/	/	/	/	/	/	/	/
18 - 25	166	23	47	32	28	8	6	6	/	/	/	/	12
25 - 35	460	12	40	55	112	57	48	38	28	15	24	33	33
35 - 45	394	/	13	22	67	43	46	40	34	22	65	37	37
45 - 55	480	/	16	29	68	45	43	44	38	32	114	48	48
55 - 65	416	/	28	45	82	47	38	32	24	15	56	45	45
65 - 75	328	/	34	72	78	35	27	16	11	6	16	29	29
75 UND MEHR	299	7	53	84	66	23	15	8	5	/	9	27	27
ZUSAMMEN	2 546	57	231	339	500	258	223	185	142	95	285	232	232

*) ERGEBNIS DES MIKROZENSUS.-BEVÖLKERUNG IN PRIVATHAUSHALTEN.

2 Privathaushalte

2.18 Privathaushalte im April 1990 nach Gemeindegrößenklassen, Altersgruppen
der Bezugsperson und monatlichem Haushaltsnettoeinkommen *)

1 000

ALTER VON ... BIS UNTER ... JAHREN	INS- GESAMT	HAUSHALTSNETTOEINKOMMEN VON ... BIS UNTER ... DM										SELBSTAENDIGE IN DER LANDWIRT- SCHAFT, MITHELFFENDE FAMILIEN- ANGEHÖRIGE OHNE ANGABE
		UNTER 600	600 1 200	1 200 1 800	1 800 2 500	2 500 3 000	3 000 3 500	3 500 4 000	4 000 4 500	4 500 5 000	5 000 UND MEHR	

IN GEMEINDEN MIT 100 000 BIS UNTER 200 000 EINWOHNERN

UNTER 18	/	/	/	-	/	/	-	-	-	-	-	/
18 - 25	198	27	68	33	28	11	7	/	/	/	/	13
25 - 35	500	16	66	69	114	58	44	34	24	15	24	35
35 - 45	371	/	19	25	63	44	44	36	29	22	56	28
45 - 55	440	/	18	30	63	41	44	36	35	29	96	45
55 - 65	383	/	28	46	78	39	34	27	21	15	47	44
65 - 75	318	/	32	67	80	34	23	14	11	6	18	30
75 UND MEHR	305	/	48	89	73	24	12	10	/	/	9	27
ZUSAMMEN	2 517	62	280	360	499	252	208	163	128	91	250	224

IN GEMEINDEN MIT 200 000 BIS UNTER 500 000 EINWOHNERN

UNTER 18	/	/	/	-	/	-	/	-	-	-	-	/
18 - 25	214	24	70	42	34	10	7	6	/	/	/	17
25 - 35	555	16	81	73	132	58	50	39	25	14	26	41
35 - 45	395	5	15	28	72	42	48	38	31	22	57	37
45 - 55	453	7	20	31	75	45	42	38	35	27	86	47
55 - 65	415	/	32	48	84	43	38	32	22	14	54	45
65 - 75	337	/	35	70	84	38	24	14	11	7	17	35
75 UND MEHR	323	/	56	92	76	24	15	8	5	/	8	32
ZUSAMMEN	2 693	61	309	383	557	260	224	175	132	89	249	254

IN GEMEINDEN MIT 500 000 UND MEHR EINWOHNERN

UNTER 18	/	/	/	/	/	/	-	-	-	-	/	/
18 - 25	387	36	106	81	78	22	15	12	7	/	/	25
25 - 35	1 129	33	151	145	274	122	98	76	60	37	70	63
35 - 45	874	12	45	69	167	91	92	79	62	50	149	57
45 - 55	1 051	10	51	71	172	98	93	90	85	67	231	83
55 - 65	785	6	58	96	159	86	71	57	44	33	108	67
65 - 75	629	/	60	122	154	75	51	35	24	17	39	48
75 UND MEHR	700	9	114	191	172	61	38	21	15	10	22	49
ZUSAMMEN	5 558	110	586	775	1 176	555	459	370	297	216	623	391

INSGESAMT

UNTER 18	16	5	/	/	/	/	-	-	-	/	/	/
18 - 25	1 577	159	386	329	300	103	84	64	29	13	11	99
25 - 35	5 178	107	453	578	1 196	649	567	457	319	183	311	359
35 - 45	4 613	39	148	260	736	511	533	475	404	291	797	420
45 - 55	5 479	36	185	303	725	478	492	492	448	379	1 328	614
55 - 65	4 524	36	312	512	836	462	401	326	247	189	632	571
65 - 75	3 488	46	439	719	801	370	251	162	119	76	198	308
75 UND MEHR	3 300	89	676	906	728	236	146	90	57	41	92	239
INSGESAMT	28 175	516	2 603	3 608	5 323	2 810	2 474	2 066	1 621	1 172	3 369	2 613

*) ERGEBNIS DES MIKROZENSUS.-BEVÖLKERUNG IN PRIVATHAUSHALTEN.

2 Privathaushalte
2.19 Privathaushalte im April 1990 nach Altersgruppen der Bezugsperson und monatlichem Haushaltsnettoeinkommen *)
1 000

Alter von ... bis unter ... Jahren	Ins- gesamt	Mit einem monatlichen Haushaltsnettoeinkommen von ... bis unter ... DM									Sonstige Haus- halte ¹⁾
		unter 600	600 - 1 200	1 200 - 1 800	1 800 - 2 500	2 500 - 3 000	3 000 - 3 500	3 500 - 4 000	4 000 - 5 000	5 000 und mehr	
Einpersonenhaushalte											
Männer											
unter 25	520	81	170	99	116	13	/	/	/	/	32
25 - 35	1 166	62	219	185	399	108	56	27	29	21	60
35 - 45	573	21	59	72	192	65	44	29	30	33	28
45 - 55	573	16	65	88	186	52	35	26	35	40	29
55 - 65	350	9	53	83	98	23	16	10	14	18	26
65 und mehr	542	12	75	149	172	41	26	14	12	10	32
Zusammen ...	3 723	202	641	675	1 164	301	181	107	123	122	208
Frauen											
unter 25	558	77	185	174	82	5	/	/	/	/	31
25 - 35	758	34	134	210	252	47	25	9	7	/	36
35 - 45	315	13	39	61	102	28	27	14	10	6	16
45 - 55	452	16	82	106	127	36	22	14	15	7	28
55 - 65	755	24	208	217	167	41	24	12	10	7	47
65 und mehr	3 289	119	953	1 151	617	121	63	27	22	17	202
Zusammen ...	6 126	282	1 600	1 918	1 346	278	163	76	63	41	359
Zusammen											
unter 25	1 077	158	355	273	198	18	7	/	/	/	63
25 - 35	1 924	96	353	395	651	155	82	36	35	25	96
35 - 45	888	33	98	133	295	93	71	43	40	38	44
45 - 55	1 025	33	147	194	313	89	57	40	50	47	57
55 - 65	1 104	33	261	299	265	64	39	22	24	25	73
65 und mehr	3 831	130	1 028	1 299	789	161	89	40	33	27	234
Zusammen ...	9 849	484	2 241	2 593	2 510	579	344	183	185	163	567
Mehrpersonenhaushalte											
Männer											
unter 25	354	/	14	33	79	69	58	45	26	6	22
25 - 35	2 750	/	31	97	458	452	443	382	418	253	213
35 - 45	3 260	/	18	62	350	368	422	397	606	702	333
45 - 55	3 995	/	22	73	337	333	389	409	716	1 211	503
55 - 65	3 109	/	41	185	518	355	325	276	379	569	459
65 und mehr	2 613	/	78	294	680	394	263	179	221	228	271
Zusammen ...	16 080	15	204	744	2 422	1 970	1 901	1 688	2 365	2 969	1 802
Frauen											
unter 25	162	/	22	25	26	17	19	16	13	/	17
25 - 35	505	8	69	86	87	43	42	39	48	34	50
35 - 45	465	/	32	66	91	50	40	35	49	57	43
45 - 55	460	/	16	36	75	57	47	43	61	70	54
55 - 65	311	/	10	27	53	43	36	29	34	38	40
65 und mehr	344	/	9	33	60	51	44	33	37	35	41
Zusammen ...	2 246	17	158	272	391	261	229	195	242	237	244
Zusammen											
unter 25	516	5	36	58	104	86	77	61	39	10	39
25 - 35	3 255	11	100	183	545	495	485	420	466	286	264
35 - 45	3 725	5	50	127	441	418	463	432	655	759	376
45 - 55	4 454	/	38	109	412	390	435	453	777	1 281	557
55 - 65	3 419	/	51	213	571	398	362	305	413	607	498
65 und mehr	2 957	5	87	326	740	445	308	212	259	263	312
Zusammen ...	18 326	32	362	1 015	2 813	2 231	2 130	1 882	2 608	3 206	2 046
Insgesamt											
Männer											
unter 25	873	83	184	132	195	81	62	47	29	7	54
25 - 35	3 916	65	250	282	857	560	500	409	447	273	273
35 - 45	3 833	23	78	134	543	433	466	426	636	735	361
45 - 55	4 567	18	87	161	523	385	424	435	751	1 251	533
55 - 65	3 458	11	94	268	616	378	341	286	393	587	485
65 und mehr	3 155	16	153	442	852	435	289	193	233	238	304
Zusammen ...	19 803	217	845	1 419	3 585	2 271	2 082	1 795	2 488	3 091	2 010
Frauen											
unter 25	720	81	207	198	107	23	22	17	13	/	47
25 - 35	1 262	42	203	296	339	89	67	48	55	38	86
35 - 45	780	15	70	127	193	78	67	49	59	62	59
45 - 55	912	18	98	141	202	93	69	57	76	77	82
55 - 65	1 066	25	217	244	220	84	60	41	43	45	87
65 und mehr	3 633	119	962	1 183	677	172	107	59	59	52	243
Zusammen ...	8 372	300	1 758	2 189	1 737	538	392	270	305	278	604
Insgesamt											
unter 25	1 593	164	391	330	302	104	84	64	42	11	102
25 - 35	5 178	107	453	578	1 196	649	567	457	501	311	359
35 - 45	4 613	39	148	260	736	511	534	475	695	797	420
45 - 55	5 479	36	185	303	725	478	492	492	826	1 328	614
55 - 65	4 524	36	312	512	836	462	401	326	436	632	571
65 und mehr	6 788	135	1 115	1 625	1 529	606	397	252	292	290	547
Insgesamt ...	28 175	516	2 603	3 608	5 323	2 810	2 474	2 066	2 793	3 369	2 614

*) Ergebnis des Mikrozensus. - Bevölkerung in Privathaushalten.

1) Haushalte, deren Bezugsperson selbständiger Landwirt oder mithelfender Familienangehöriger ist sowie ohne Angabe.

2 Privathaushalte

2.20 Privathaushalte im April 1990 nach Zahl der Einkommensbezieher, Altersgruppen der Bezugsperson und Haushaltsnettoeinkommen ^{*)}

1 000

Alter von ... bis unter ... Jahren	Ins- gesamt	Mit einem monatlichen Haushaltsnettoeinkommen von ... bis unter ... DM										Sonstige Haus- halte ¹⁾
		unter 600	600	1 200	1 800	2 500	3 000	3 500	4 000	4 500	5 000	
			1 200	1 800	2 500	3 000	3 500	4 000	4 500	5 000	und mehr	
Einkommensbezieher												
unter 25	1 077	158	355	273	198	18	7	/	/	/	/	63
25 - 35	1 924	96	353	395	651	155	82	36	23	12	25	96
35 - 45	888	33	98	133	295	93	71	43	26	15	38	44
45 - 55	1 025	33	147	194	313	89	57	40	30	20	47	57
55 - 65	1 104	33	261	299	265	64	39	22	16	7	25	73
65 und mehr	3 831	130	1 028	1 299	789	161	89	40	24	10	27	234
Zusammen ...	9 849	484	2 241	2 593	2 510	579	344	183	121	65	163	567
Einkommensbezieher												
unter 25	101	/	13	20	47	10	/	/	/	/	/	/
25 - 35	1 020	6	52	96	368	202	115	56	36	20	30	40
35 - 45	1 169	/	29	70	302	188	163	99	91	54	122	48
45 - 55	907	/	22	58	243	128	91	71	58	43	149	43
55 - 65	931	/	31	138	322	112	72	48	37	24	89	56
65 und mehr	694	/	44	145	242	74	43	29	23	16	34	41
Zusammen ...	4 821	21	191	526	1 523	715	487	303	245	156	423	232
Einkommensbezieher												
unter 25	415	/	24	38	57	76	75	60	27	12	10	35
25 - 35	2 235	/	48	87	177	293	370	365	259	152	256	224
35 - 45	2 556	/	21	58	139	230	300	333	287	222	637	328
45 - 55	3 548	/	17	51	169	261	344	382	360	316	1 133	515
55 - 65	2 489	/	20	75	249	286	290	257	194	158	518	443
65 und mehr	2 263	/	43	181	498	371	265	183	129	91	229	271
Zusammen ...	13 505	12	172	489	1 290	1 516	1 643	1 580	1 256	951	2 783	1 815
Einkommensbezieher												
unter 25	1 593	164	391	330	302	104	84	64	29	13	11	102
25 - 35	5 178	107	453	478	1 196	649	567	457	319	183	311	359
35 - 45	4 613	39	148	260	736	511	534	475	404	291	797	420
45 - 55	5 479	36	185	303	725	478	492	492	448	379	1 328	614
55 - 65	4 524	36	312	512	836	462	401	326	247	189	632	571
65 und mehr	6 788	135	1 115	1 625	1 529	606	397	252	175	117	290	547
Insgesamt ...	28 175	516	2 603	3 608	5 323	2 810	2 474	2 066	1 622	1 172	3 369	2 614

*) Ergebnis des Mikrozensus. - Bevölkerung in Privathaushalten.

1) Haushalte, deren Bezugsperson selbständiger Landwirt oder mithelfender Familienangehöriger ist sowie Haushalte ohne Angabe.

2 Privathaushalte

2.21 Privathaushalte im April 1990 nach Familienstand der Bezugsperson, monatlichem Haushaltsnettoeinkommen und Zahl der Einkommensbezieher^{*)}

1 000

Familienstand der Bezugsperson	Ins- gesamt	Mit einem monatlichen Haushaltsnettoeinkommen von ... bis unter ... DM								Sonstige Haus- ¹⁾ halte
		unter 600	600 1 200	1 200 1 800	1 800 2 500	2 500 3 000	3 000 4 000	4 000 5 000	5 000 und mehr	
Einpersonenhaushalte										
Männer										
Ledig	2 312	165	475	394	692	176	162	64	54	132
Verheiratet getrenntlebens	335	10	29	47	111	32	35	22	32	19
Verwitwet	505	9	58	136	172	41	38	12	11	29
Geschieden	571	18	79	99	190	54	54	25	25	28
Zusammen ...	3 723	202	641	675	1 164	301	289	123	122	208
Frauen										
Ledig	2 049	143	483	532	520	110	112	28	14	107
Verheiratet getrenntlebens	174	15	45	42	36	10	8	/	/	14
Verwitwet	3 224	90	886	1 165	630	120	87	23	19	204
Geschieden	679	34	186	179	161	38	32	9	6	34
Zusammen ...	6 126	282	1 600	1 918	1 346	278	239	63	41	359
Zusammen										
Ledig	4 361	308	958	926	1 212	285	274	92	67	239
Verheiratet getrenntlebens	509	25	74	89	146	42	43	24	34	33
Verwitwet	3 729	99	944	1 301	801	161	124	35	30	234
Geschieden	1 250	52	265	278	350	91	86	35	31	62
Zusammen ...	9 849	484	2 241	2 593	2 510	579	528	185	163	567
Mehrpersonenhaushalte mit einem Einkommensbezieher										
Männer										
Ledig	26	/	/	5	8	/	/	/	/	/
Verheiratet zusammenlebens	4 245	8	105	397	1 356	662	736	379	401	203
Verheiratet getrenntlebens	22	/	/	/	7	/	/	/	/	/
Verwitwet	15	/	/	/	5	/	/	/	/	/
Geschieden	40	-	/	6	13	6	6	/	/	/
Zusammen ...	4 348	10	112	412	1 389	675	750	385	408	208
Frauen										
Ledig	90	/	23	25	23	6	/	/	/	/
Verheiratet zusammenlebens	96	/	/	9	31	12	16	8	9	6
Verheiratet getrenntlebens	72	/	16	22	17	/	/	/	/	/
Verwitwet	36	/	7	9	10	/	/	/	/	/
Geschieden	180	/	30	49	54	15	14	/	/	7
Zusammen ...	474	11	79	114	135	40	40	17	15	24
Zusammen										
Ledig	116	/	26	31	30	9	6	/	/	6
Verheiratet zusammenlebens	4 341	9	109	406	1 387	673	752	387	410	209
Verheiratet getrenntlebens	94	/	17	25	24	7	8	/	/	5
Verwitwet	51	/	8	10	15	5	/	/	/	/
Geschieden	220	/	32	54	67	21	20	8	6	9
Zusammen ...	4 821	21	191	526	1 523	715	790	401	423	232
mit zwei und mehr Einkommensbeziehern										
Männer										
Ledig	677	/	14	34	65	85	213	109	86	70
Verheiratet zusammenlebens	10 644	/	74	285	933	1 167	2 522	1 797	2 386	1 477
Verheiratet getrenntlebens	63	/	/	/	7	6	15	10	14	9
Verwitwet	145	-	/	/	12	17	39	27	26	19
Geschieden	204	/	/	6	17	20	50	38	50	20
Zusammen ...	11 733	5	93	331	1 033	1 295	2 840	1 981	2 561	1 594
Frauen										
Ledig	383	/	26	37	54	44	92	52	36	40
Verheiratet zusammenlebens	344	/	/	11	30	36	76	58	79	50
Verheiratet getrenntlebens	83	/	9	14	15	10	11	7	/	11
Verwitwet	573	/	11	43	92	84	133	67	67	75
Geschieden	389	/	30	53	65	47	71	42	37	45
Zusammen ...	1 772	6	79	158	257	221	383	226	222	221
Zusammen										
Ledig	1 061	/	40	71	119	129	305	161	121	110
Verheiratet zusammenlebens	10 987	/	77	296	963	1 203	2 597	1 856	2 465	1 527
Verheiratet getrenntlebens	147	/	11	17	22	16	27	16	18	20
Verwitwet	718	/	12	46	104	101	172	94	93	94
Geschieden	592	/	33	59	82	67	121	79	86	64
Zusammen ...	13 505	12	172	489	1 290	1 516	3 222	2 206	2 783	1 815

^{*)} Ergebnis des Mikrozensus. - Bevölkerung in Privathaushalten.

¹⁾ Haushalte, deren Bezugsperson selbständiger Landwirt oder mithelfender Familienangehöriger ist sowie ohne Angabe.

2 Privathaushalte

2.21 Privathaushalte im April 1990 nach Familienstand der Bezugsperson, monatlichem
Haushaltsnettoeinkommen und Zahl der Einkommensbezieher^{*)}

1 000

Familienstand der Bezugsperson	Ins- gesamt	Mit einem monatlichen Haushaltsnettoeinkommen von ... bis unter ... DM								Sonstige Haus- ¹⁾ halte
		unter 600	600 - 1 200	1 200 - 1 800	1 800 - 2 500	2 500 - 3 000	3 000 - 4 000	4 000 - 5 000	5 000 und mehr	
<u>Mehrpersonenhaushalte zusammen</u>										
Männer										
Ledig	703	/	16	40	73	88	216	109	87	72
Verheiratet zusammenlebend	14 889	12	179	682	2 289	1 828	3 257	2 177	2 786	1 679
Verheiratet getrenntlebend	85	/	/	6	13	8	19	11	15	10
Verwitwet	159	/	/	/	18	19	40	28	27	20
Geschieden	244	/	/	12	30	27	56	40	54	21
Zusammen ...	16 080	15	204	744	2 422	1 970	3 589	2 365	2 969	1 802
Frauen										
Ledig	473	7	49	62	77	50	95	53	37	44
Verheiratet zusammenlebend	440	/	7	20	61	48	92	66	88	57
Verheiratet getrenntlebend	156	/	25	36	32	15	15	8	6	15
Verwitwet	609	/	18	52	102	86	136	68	69	78
Geschieden	568	/	60	101	120	62	84	47	39	52
Zusammen ...	2 246	17	158	272	391	261	423	242	237	244
Zusammen										
Ledig	1 176	9	65	102	150	138	311	162	124	115
Verheiratet zusammenlebend	15 329	13	186	702	2 350	1 876	3 349	1 243	2 874	1 736
Verheiratet getrenntlebend	241	/	27	42	45	23	34	20	21	25
Verwitwet	768	/	20	57	120	106	177	96	96	97
Geschieden	812	5	64	113	149	88	140	87	92	73
Zusammen ...	18 326	32	362	1 015	2 813	2 231	4 012	2 608	3 206	2 046
<u>Insgesamt</u>										
Männer										
Ledig	3 015	167	491	433	765	263	379	173	141	203
Verheiratet zusammenlebend	14 889	12	179	682	2 289	1 828	3 257	2 177	2 786	1 679
Verheiratet getrenntlebend	420	10	31	53	124	40	54	33	47	28
Verwitwet	664	9	60	141	189	60	78	40	39	49
Geschieden	815	18	84	111	219	80	110	65	79	49
Zusammen ...	19 803	217	845	1 419	3 585	2 271	3 878	2 488	3 091	2 010
Frauen										
Ledig	2 522	150	532	594	597	160	207	81	50	151
Verheiratet zusammenlebend	440	/	7	20	61	48	92	66	88	57
Verheiratet getrenntlebend	329	19	70	78	68	25	23	11	8	29
Verwitwet	3 833	91	904	1 217	732	206	223	91	88	282
Geschieden	1 247	39	245	280	280	100	117	56	45	86
Zusammen ...	8 372	300	1 758	2 189	1 737	538	662	305	278	604
<u>Insgesamt</u>										
Ledig	5 537	317	1 023	1 028	1 361	424	586	254	191	354
Verheiratet zusammenlebend	15 329	13	186	702	2 350	1 876	3 349	2 243	2 874	1 736
Verheiratet getrenntlebend	750	29	101	131	192	65	78	43	55	57
Verwitwet	4 497	100	964	1 358	921	266	301	131	126	331
Geschieden	2 062	57	329	391	499	180	226	122	124	135
Insgesamt ...	28 175	516	2 603	3 608	5 323	2 810	4 540	2 793	3 369	2 614

^{*)} Ergebnis des Mikrozensus. - Bevölkerung in Privathaushalten.

¹⁾ Haushalte, deren Bezugsperson selbständiger Landwirt oder mithelfender Familienangehöriger ist sowie ohne Angabe.

2 Privathaushalte
2.22 PRIVATHAUSHALTE IM APRIL 1990 NACH ALTERSGRUPPEN UND ZAHL DER LEDIGEN KINDER SOWIE
NACH MONATLICHEM HAUSHALTSNETTOEINKOMMEN *)

2.22.1 INSGESAMT

1 000

HAUSHALTE KINDER	INSGESAMT	HAUSHALTSNETTOEINKOMMEN VON ... BIS UNTER ... DM										SELBST. IN DER LANDW., MITH. FAM.- ANGEH., O. ANGABE
		UNTER 600	600 1 200	1 200 1 800	1 800 2 500	2 500 3 000	3 000 3 500	3 500 4 000	4 000 4 500	4 500 5 000	5 000 UND MEHR	
		600	1 200	1 800	2 500	3 000	3 500	4 000	4 500	5 000		
INSGESAMT												
HAUSHALTE	28 175	516	2 603	3 608	5 323	2 810	2 474	2 066	1 621	1 172	3 369	2 613
OHNE KINDER												
HAUSHALTE	17 567	496	2 409	3 189	4 032	1 615	1 276	984	704	452	1 131	1 277
MIT KINDERN OHNE ALTERSBEGRENZUNG												
MIT 1 KIND	5 416	14	135	266	722	652	638	586	476	371	945	610
2 KINDERN	3 829	5	48	115	426	407	422	383	338	265	942	476
3 KINDERN	1 034	/	9	30	107	102	104	87	80	65	267	183
4 KINDERN UND MEHR	330	-	/	9	36	34	33	25	22	18	84	67
HAUSHALTE	10 608	20	194	419	1 291	1 195	1 198	1 082	917	719	2 238	1 336
KINDER	17 635	26	269	623	2 053	1 922	1 946	1 723	1 492	1 174	3 999	2 409
MIT KINDERN UNTER 3 JAHREN												
MIT 1 KIND	1 664	6	49	88	326	294	229	158	119	69	157	169
2 KINDERN UND MEHR	183	/	/	9	34	34	26	19	13	7	17	19
HAUSHALTE	1 847	7	54	97	360	327	255	178	131	76	174	188
KINDER 1)	2 036	7	59	106	395	361	282	197	144	84	192	208
ALLE KINDER 2)	3 352	9	83	159	636	570	466	322	243	146	349	369
MIT KINDERN UNTER 6 JAHREN												
MIT 1 KIND	2 252	9	76	127	414	361	304	220	168	97	247	228
2 KINDERN	724	/	14	30	140	126	106	72	52	31	75	76
3 KINDERN UND MEHR	79	/	/	/	14	14	10	8	6	/	8	9
HAUSHALTE	3 055	11	92	161	568	501	420	301	227	132	331	313
KINDER 1)	3 945	13	110	198	737	655	546	390	292	172	422	409
ALLE KINDER 2)	5 671	15	138	270	1 012	903	784	554	430	254	676	636
MIT KINDERN VON 6 BIS UNTER 15 JAHREN												
MIT 1 KIND	2 718	6	66	132	384	340	340	294	235	165	465	291
2 KINDERN	1 138	/	16	45	162	144	149	117	94	69	204	137
3 KINDERN	175	/	/	7	24	23	22	16	14	8	32	26
4 KINDERN UND MEHR	29	-	-	/	/	/	/	/	/	/	/	5
HAUSHALTE	4 059	8	84	185	573	511	515	428	346	243	705	460
KINDER 1)	5 638	10	106	248	796	715	721	583	476	332	985	668
ALLE KINDER 2)	8 461	12	139	342	1 149	1 050	1 067	868	718	503	1 539	1 073
MIT KINDERN UNTER 15 JAHREN												
MIT 1 KIND	3 265	13	107	182	507	442	398	343	262	183	497	332
2 KINDERN	2 123	/	40	88	344	309	293	223	173	113	312	223
3 KINDERN	497	/	8	21	81	73	68	45	38	23	68	71
4 KINDERN UND MEHR	134	-	/	5	22	21	18	11	10	6	19	19
HAUSHALTE	6 018	17	155	297	954	845	777	622	484	325	896	646
KINDER 1)	9 583	23	216	446	1 533	1 370	1 267	972	768	504	1 407	1 077
ALLE KINDER 2)	11 209	24	226	486	1 667	1 515	1 432	1 142	914	623	1 831	1 350
MIT KINDERN VON 15 BIS UNTER 18 JAHREN												
MIT 1 KIND	1 644	/	20	60	179	165	179	170	154	121	377	217
2 KINDERN UND MEHR	146	-	/	6	15	14	15	16	11	10	34	23
HAUSHALTE	1 790	/	21	66	194	179	194	186	165	132	411	241
KINDER 1)	1 942	/	23	72	209	194	210	202	176	142	446	266
ALLE KINDER 2)	3 811	/	36	118	378	361	405	385	343	279	931	574
DARUNTER: SCHUELER												
MIT 1 KIND	1 359	/	19	54	158	141	150	139	123	98	311	166
2 KINDERN UND MEHR	95	-	/	5	12	10	9	9	7	6	24	11
HAUSHALTE	1 454	/	21	59	170	151	159	148	130	104	335	177
KINDER 1)	1 553	/	22	64	183	161	169	157	137	110	360	188
ALLE KINDER 2)	3 106	/	35	107	340	312	337	309	272	224	749	417
MIT KINDERN UNTER 18 JAHREN												
MIT 1 KIND	3 685	13	115	201	549	467	429	372	303	228	620	389
2 KINDERN	2 543	/	45	103	381	352	341	276	213	142	412	274
3 KINDERN	636	/	8	26	98	90	83	59	52	32	95	93
4 KINDERN UND MEHR	192	-	/	8	31	28	26	17	14	9	29	29
HAUSHALTE	7 056	18	170	337	1 060	937	880	723	581	411	1 155	784
KINDER 1)	11 525	24	239	518	1 742	1 564	1 477	1 174	945	646	1 854	1 342
ALLE KINDER 2)	12 944	24	243	536	1 804	1 639	1 586	1 303	1 077	777	2 338	1 616
MIT KINDERN VON 18 JAHREN UND AELTER												
MIT 1 KIND	3 474	/	27	93	265	297	365	400	360	313	850	503
2 KINDERN	1 003	/	/	5	20	26	46	67	82	93	473	189
3 KINDERN	169	-	/	/	/	/	/	5	7	8	93	47
4 KINDERN UND MEHR	30	-	-	-	/	/	/	/	/	/	17	11
HAUSHALTE	4 675	/	28	99	287	326	415	472	449	415	1 433	749
KINDER 1)	6 110	/	30	105	310	358	469	549	547	527	2 146	1 066
ALLE KINDER 2)	7 605	/	34	130	389	457	604	698	695	665	2 591	1 339

*) ERGEBNIS DES MIKROZENSUS.- BEVOELKERUNG IN PRIVATHAUSHALTEN.
1) KINDER DER JEWEILIGEN ALTERSGRUPPE.
2) KINDER ALLER ALTERSGRUPPEN, DIE IN DEN BETREFFENDEN HAUSHALTEN LEBEN.

2 Privathaushalte
2.22 PRIVATHAUSHALTE IM APRIL 1990 NACH ALTERSGRUPPEN UND ZAHL DER LEDIGEN KINDER SOWIE
NACH MONATLICHEM HAUSHALTSNETTOEINKOMMEN *)

2.22.2 MIT AUSLAENDISCHER BEZUGSPERSON

1 000

HAUSHALTE KINDER	INSGESAMT	HAUSHALTSNETTOEINKOMMEN VON ... BIS UNTER ... DM										SELBST. IN DER LANDW., MITH. FAM.- ANGEH., O. ANGABE
		UNTER 600	600 1 200	1 200 1 800	1 800 2 500	2 500 3 000	3 000 3 500	3 500 4 000	4 000 4 500	4 500 5 000	5 000 UND MEHR	
ZUSAMMEN												
HAUSHALTE	1 858	58	167	219	431	211	177	145	91	58	157	145
OHNE KINDER												
HAUSHALTE	854	56	134	146	218	65	54	45	24	12	45	53
MIT KINDERN OHNE ALTERSBEGRENZUNG												
MIT 1 KIND	379	/	19	36	84	52	43	34	24	16	37	33
2 KINDERN	374	/	10	24	76	53	46	42	26	17	46	33
3 KINDERN	158	/	/	9	34	26	20	16	10	7	18	15
4 KINDERN UND MEHR	93	-	/	/	19	16	14	9	6	5	11	10
HAUSHALTE	1 005	/	33	72	213	146	123	100	66	46	111	92
KINDER	2 039	/	53	128	424	307	262	205	135	95	235	194
MIT KINDERN UNTER 3 JAHREN												
MIT 1 KIND	233	/	9	21	73	41	26	15	9	/	13	20
2 KINDERN UND MEHR	30	/	/	/	11	6	/	/	/	/	/	/
HAUSHALTE	263	/	11	24	83	47	29	17	10	5	14	22
KINDER 1)	294	/	12	27	94	53	32	18	12	5	15	24
ALLE KINDER 2)	557	/	20	44	167	98	70	38	23	12	35	48
MIT KINDERN UNTER 6 JAHREN												
MIT 1 KIND	295	/	13	27	80	48	37	23	15	6	19	26
2 KINDERN	104	/	/	8	32	19	13	7	/	/	5	10
3 KINDERN UND MEHR	16	/	/	/	/	/	/	/	/	/	/	/
HAUSHALTE	414	/	17	36	117	71	53	31	20	8	24	36
KINDER 1)	552	/	22	47	159	97	71	40	25	11	30	49
ALLE KINDER 2)	907	/	30	70	243	159	125	72	46	20	59	81
MIT KINDERN VON 6 BIS UNTER 15 JAHREN												
MIT 1 KIND	320	/	12	23	62	46	44	39	22	13	31	29
2 KINDERN	158	/	/	11	38	26	19	18	10	7	12	13
3 KINDERN	47	-	/	/	10	10	8	/	/	/	/	/
4 KINDERN UND MEHR	13	-	-	/	/	/	/	/	/	/	/	/
HAUSHALTE	538	/	16	37	113	84	73	62	35	22	47	47
KINDER 1)	833	/	22	55	180	138	116	92	53	33	68	73
ALLE KINDER 2)	1 350	/	31	82	286	218	191	150	88	55	121	126
MIT KINDERN UNTER 15 JAHREN												
MIT 1 KIND	368	/	16	30	81	53	42	41	21	15	34	34
2 KINDERN	263	/	9	20	66	42	36	26	16	8	20	22
3 KINDERN	95	/	/	8	24	20	13	7	/	/	5	7
4 KINDERN UND MEHR	46	-	/	/	12	9	7	/	/	/	/	/
HAUSHALTE	772	/	28	60	184	124	98	77	44	26	60	67
KINDER 1)	1 385	/	45	103	339	236	187	131	78	44	98	122
ALLE KINDER 2)	1 688	/	47	114	386	278	227	171	101	62	144	154
MIT KINDERN VON 15 BIS UNTER 18 JAHREN												
MIT 1 KIND	216	/	/	12	41	31	30	26	16	12	26	19
2 KINDERN UND MEHR	35	-	/	/	7	/	/	/	/	/	/	/
HAUSHALTE	251	/	/	14	47	36	34	31	19	13	30	23
KINDER 1)	287	/	/	15	54	41	39	35	22	15	34	28
ALLE KINDER 2)	663	/	8	29	120	97	95	80	48	38	83	65
DARUNTER: SCHUELER												
MIT 1 KIND	192	/	/	11	38	29	26	24	14	10	21	16
2 KINDERN UND MEHR	24	-	/	/	6	/	/	/	/	/	/	/
HAUSHALTE	216	/	/	13	44	32	29	26	17	11	23	18
KINDER 1)	241	/	/	15	50	35	33	28	19	11	25	21
ALLE KINDER 2)	577	/	8	28	113	89	82	69	43	31	62	52
MIT KINDERN UNTER 18 JAHREN												
MIT 1 KIND	367	/	17	32	80	49	39	36	22	16	40	33
2 KINDERN	311	/	9	23	72	48	41	35	20	10	25	26
3 KINDERN	122	/	/	8	32	24	18	10	7	/	7	10
4 KINDERN UND MEHR	68	-	/	/	17	13	11	6	/	/	/	7
HAUSHALTE	869	/	30	67	200	134	108	88	53	33	77	77
KINDER 1)	1 672	/	49	118	393	277	225	167	100	59	131	149
ALLE KINDER 2)	1 856	/	49	122	408	293	244	189	117	77	180	171
MIT KINDERN VON 18 JAHREN UND AELTER												
MIT 1 KIND	206	-	/	9	22	23	24	27	20	18	39	22
2 KINDERN	60	-	/	/	/	/	5	5	6	7	22	9
3 KINDERN	12	-	/	/	/	/	/	/	/	/	6	/
4 KINDERN UND MEHR	/	-	-	-	-	/	/	-	-	-	/	-
HAUSHALTE	279	-	/	9	26	26	30	32	27	26	67	32
KINDER 1)	367	-	/	10	30	30	37	39	34	35	103	44
ALLE KINDER 2)	621	-	5	18	54	60	70	72	58	57	154	74

*) ERGEBNIS DES MIKROZENSUS.- BEVOELKERUNG IN PRIVATHAUSHALTEN.

1) KINDER DER JEWELIGEN ALTERSGRUPPE.

2) KINDER ALLER ALTERSGRUPPEN, DIE IN DEN BETREFFENDEN HAUSHALTEN LEBEN.

2 Privathaushalte

2.23 Privathaushalte im April 1990 nach Haushaltsgröße, Beteiligung am Erwerbsleben und Stellung
im Beruf der Bezugsperson sowie monatlichem Haushaltsnettoeinkommen *)

2.23.1 Insgesamt
1 000

BETEILIGUNG AM ERWERBSLEBEN STELLUNG IM BERUF	INS- GESAMT	HAUSHALTSNETTOEINKOMMEN VON ... BIS UNTER ... DM										SELB- STAENDIGE IN DER LANDWIRT- SCHAFT, MITH.FAM.- ANGEHOERI- GE, OHNE ANGABE
		UNTER 600	600 1 200	1 200 1 800	1 800 2 500	2 500 3 000	3 000 3 500	3 500 4 000	4 000 4 500	4 500 5 000	5 000 UND MEHR	
INSGESAMT												
MAENNLICH												
ERWERBSPERSONEN	14 689	108	401	710	2 323	1 620	1 626	1 486	1 213	909	2 755	1 538
ERWERBSTAETIGE	13 989	65	205	579	2 207	1 572	1 594	1 463	1 200	901	2 738	1 464
SELBSTAENDIGE UND MITHELFFENDE FAMILIENANGEHOERIGE	1 873	9	27	45	111	84	90	88	87	82	563	685
BEAMTE	1 526	10	13	28	138	136	174	174	182	145	448	77
ANGESTELLTE	4 954	22	81	141	524	478	565	559	521	426	1 299	338
ARBEITER	5 636	24	83	365	1 434	874	765	642	410	248	428	364
ERWERBSLOSE	700	43	196	132	116	48	32	22	13	9	17	73
NICHTERWERBSPERSONEN	5 114	108	444	709	1 262	651	457	310	219	146	336	472
DARUNTER MIT UEBERWIEGENDEM LEBENSUNTERHALT DURCH RENTE UND DGL.	4 800	66	324	678	1 230	638	446	303	214	144	331	425
ZUSAMMEN	19 803	217	845	1 419	3 585	2 271	2 082	1 795	1 432	1 056	3 091	2 010
WEIBLICH												
ERWERBSPERSONEN	3 443	95	416	754	869	290	231	175	126	78	186	222
ERWERBSTAETIGE	3 130	65	288	696	840	277	223	171	123	76	182	190
SELBSTAENDIGE UND MITHELFFENDE FAMILIENANGEHOERIGE	233	6	20	23	34	20	15	11	9	7	31	56
BEAMTE	187	/	6	17	38	20	30	23	14	10	22	6
ANGESTELLTE	2 008	33	149	430	635	192	133	106	79	47	109	95
ARBEITER	701	26	113	225	133	46	45	31	19	12	19	33
ERWERBSLOSE	313	30	128	58	29	13	8	/	/	/	/	32
NICHTERWERBSPERSONEN	4 929	205	1 343	1 435	869	248	161	95	63	37	92	361
DARUNTER MIT UEBERWIEGENDEM LEBENSUNTERHALT DURCH RENTE UND DGL.	4 550	161	1 235	1 396	823	228	147	85	54	31	75	315
ZUSAMMEN	8 372	300	1 758	2 189	1 737	538	392	270	189	116	278	604
INSGESAMT												
ERWERBSPERSONEN	18 132	203	816	1 465	3 192	1 911	1 856	1 661	1 339	988	2 941	1 760
ERWERBSTAETIGE	17 119	130	493	1 275	3 047	1 849	1 817	1 634	1 322	977	2 920	1 654
SELBSTAENDIGE UND MITHELFFENDE FAMILIENANGEHOERIGE	2 106	15	47	68	146	104	105	100	96	89	595	741
BEAMTE	1 713	11	19	45	176	156	204	197	197	154	471	84
ANGESTELLTE	6 962	55	230	572	1 159	669	698	665	600	473	1 408	433
ARBEITER	6 338	50	196	590	1 566	920	810	673	430	260	446	398
ERWERBSLOSE	1 013	73	323	190	145	62	39	27	17	11	21	106
NICHTERWERBSPERSONEN	10 043	313	1 787	2 144	2 131	899	618	405	282	184	428	853
DARUNTER MIT UEBERWIEGENDEM LEBENSUNTERHALT DURCH RENTE UND DGL.	9 349	227	1 559	2 074	2 053	866	593	388	268	175	405	741
INSGESAMT	28 175	516	2 603	3 608	5 323	2 810	2 474	2 066	1 621	1 172	3 369	2 613

*) ERGEBNIS DES MIKROZENSUS.-BEVOELKERUNG IN PRIVATHAUSHALTEN.

2 Privathaushalte

2.23 Privathaushalte im April 1990 nach Haushaltsgröße, Beteiligung am Erwerbsleben und Stellung
im Beruf der Bezugsperson sowie monatlichem Haushaltsnettoeinkommen *)

2.23.1 Insgesamt
1 000

BETEILIGUNG AM ERWERBSLEBEN STELLUNG IM BERUF	INS- GESAMT	HAUSHALTSNETTOEINKOMMEN VON ... BIS UNTER ... DM										SELB- STAENDIGE IN DER LANDWIRT- SCHAFT, MITH. FAM.- ANGEHÖRIG- E, OHNE ANGABE
		UNTER 600	600 1 200	1 200 1 800	1 800 2 500	2 500 3 000	3 000 3 500	3 500 4 000	4 000 4 500	4 500 5 000	5 000 UND MEHR	
EINPERSONENHAUSHALTE												
MAENNLICH												
ERWERBSPERSONEN	2 664	101	322	447	947	253	151	93	68	41	112	128
ERWERBSTAETIGE	2 410	61	176	414	938	252	150	93	68	41	112	104
SELBSTAENDIGE UND MITHELFENDE FAMILIENANGEHÖRIGE	247	7	20	24	45	23	16	12	12	6	40	43
BEAMTE	234	10	11	22	79	32	24	17	13	7	12	/
ANGESTELLTE	924	21	75	110	291	127	90	56	40	26	58	30
ARBEITER	1 006	22	71	258	523	71	20	8	/	/	/	27
ERWERBSLOSE	254	40	146	32	9	/	/	/	-	/	/	24
NICHTERWERBSPERSONEN	1 059	100	318	229	217	48	30	14	9	/	10	80
DARUNTER MIT UEBERWIEGENDEM LEBENSUNTERHALT DURCH RENTE UND DGL.	862	59	206	220	215	48	30	14	9	/	10	47
ZUSAMMEN	3 723	202	641	675	1 164	301	181	107	77	45	122	208
WEIBLICH												
ERWERBSPERSONEN	2 062	87	329	596	630	137	88	45	25	12	23	89
ERWERBSTAETIGE	1 903	61	239	573	625	136	88	45	25	12	23	77
SELBSTAENDIGE UND MITHELFENDE FAMILIENANGEHÖRIGE	122	6	17	16	24	11	7	/	/	/	9	24
BEAMTE	119	/	6	16	33	14	22	15	6	/	/	/
ANGESTELLTE	1 289	31	125	368	503	106	57	26	15	7	12	40
ARBEITER	373	24	92	173	65	5	/	/	-	/	/	11
ERWERBSLOSE	159	26	90	24	5	/	/	-	/	/	-	12
NICHTERWERBSPERSONEN	4 064	195	1 271	1 322	716	140	75	31	18	7	18	270
DARUNTER MIT UEBERWIEGENDEM LEBENSUNTERHALT DURCH RENTE UND DGL.	3 872	155	1 178	1 308	711	139	74	31	18	7	18	233
ZUSAMMEN	6 126	282	1 600	1 918	1 346	278	163	76	43	19	41	359
ZUSAMMEN												
ERWERBSPERSONEN	4 725	188	651	1 043	1 577	391	239	138	93	54	136	217
ERWERBSTAETIGE	4 312	122	415	987	1 562	389	238	138	93	53	135	181
SELBSTAENDIGE UND MITHELFENDE FAMILIENANGEHÖRIGE	369	12	36	40	69	34	23	17	15	8	49	66
BEAMTE	352	10	18	39	112	46	46	32	19	9	15	7
ANGESTELLTE	2 213	52	199	478	794	233	147	81	56	33	70	70
ARBEITER	1 378	47	162	431	588	77	22	8	/	/	/	38
ERWERBSLOSE	413	67	236	56	14	/	/	/	/	/	/	37
NICHTERWERBSPERSONEN	5 124	296	1 590	1 550	933	188	106	45	28	11	27	350
DARUNTER MIT UEBERWIEGENDEM LEBENSUNTERHALT DURCH RENTE UND DGL.	4 734	214	1 384	1 529	926	187	104	45	27	11	27	280
ZUSAMMEN	9 849	484	2 241	2 593	2 509	579	344	183	121	65	163	567

*) ERGEBNIS DES MIKROZENSUS.-BEVÖLKERUNG IN PRIVATHAUSHALTEN.

2 Privathaushalte

2.23 Privathaushalte im April 1990 nach Haushaltsgröße, Beteiligung am Erwerbsleben und Stellung
im Beruf der Bezugsperson sowie monatlichem Haushaltsnettoeinkommen *)

2.23.1 Insgesamt
1 000

BETEILIGUNG AM ERWERBSLEBEN STELLUNG IM BERUF	INS- GESAMT	HAUSHALTSNETTOEINKOMMEN VON ... BIS UNTER ... DM										SELB- STAENDIGE IN DER LANDWIRT- SCHAFT, MITH.FAM.- ANGEHÖRIG- E, OHNE ANGABE
		UNTER 600	600 1 200	1 200 1 800	1 800 2 500	2 500 3 000	3 000 3 500	3 500 4 000	4 000 4 500	4 500 5 000	5 000 UND MEHR	
MEHRPERSONENHAUSHALTE												
MAENNLICH												
ERWERBSPERSONEN	12 025	7	79	264	1 376	1 367	1 475	1 392	1 145	868	2 643	1 409
ERWERBSTAETIGE	11 579	/	29	164	1 270	1 320	1 444	1 370	1 132	860	2 627	1 360
SELBSTAENDIGE UND MITHELFENDE FAMILIENANGEHÖRIGE	1 626	/	8	21	66	62	74	76	75	76	524	642
BEAMTE	1 292	/	/	5	59	104	149	157	169	138	436	73
ANGESTELLTE	4 030	/	7	31	234	351	475	503	480	400	1 241	308
ARBEITER	4 631	/	13	107	911	803	745	634	407	246	426	338
ERWERBSLOSE	446	/	50	99	107	47	31	22	13	9	16	49
NICHTERWERBSPERSONEN	4 055	8	126	480	1 045	603	426	295	210	142	326	392
DARUNTER MIT UEBERWIEGENDEM LEBENSUNTERHALT DURCH RENTE UND DGL.	3 938	7	118	458	1 015	590	416	289	205	140	321	376
ZUSAMMEN	16 080	15	204	744	2 422	1 970	1 901	1 688	1 355	1 011	2 969	1 802
WEIBLICH												
ERWERBSPERSONEN	1 381	8	87	158	239	153	143	130	101	66	163	133
ERWERBSTAETIGE	1 227	/	49	124	215	141	135	126	98	64	159	113
SELBSTAENDIGE UND MITHELFENDE FAMILIENANGEHÖRIGE	111	/	/	8	10	9	8	7	6	5	22	32
BEAMTE	69	-	/	/	5	6	8	8	8	7	20	/
ANGESTELLTE	718	/	24	63	132	86	76	80	64	40	98	55
ARBEITER	329	/	21	52	68	40	43	31	19	12	19	22
ERWERBSLOSE	154	/	38	35	24	12	7	/	/	/	/	20
NICHTERWERBSPERSONEN	865	9	71	113	152	108	86	64	45	30	75	111
DARUNTER MIT UEBERWIEGENDEM LEBENSUNTERHALT DURCH RENTE UND DGL.	678	6	57	87	112	89	72	55	36	24	57	83
ZUSAMMEN	2 246	17	158	271	391	261	229	194	146	96	237	244
ZUSAMMEN												
ERWERBSPERSONEN	13 406	15	166	422	1 615	1 520	1 617	1 523	1 246	934	2 805	1 543
ERWERBSTAETIGE	12 806	8	78	288	1 485	1 461	1 579	1 496	1 229	923	2 785	1 473
SELBSTAENDIGE UND MITHELFENDE FAMILIENANGEHÖRIGE	1 737	/	11	28	77	71	82	83	81	81	546	674
BEAMTE	1 360	/	/	7	64	110	157	165	178	145	456	77
ANGESTELLTE	4 749	/	31	94	365	437	551	583	544	440	1 339	362
ARBEITER	4 959	/	34	160	978	843	788	665	427	258	444	360
ERWERBSLOSE	600	7	88	134	130	60	38	26	17	11	20	69
NICHTERWERBSPERSONEN	4 920	17	197	593	1 198	711	512	360	255	173	401	503
DARUNTER MIT UEBERWIEGENDEM LEBENSUNTERHALT DURCH RENTE UND DGL.	4 616	13	174	545	1 127	679	488	344	241	164	378	461
ZUSAMMEN	18 326	32	362	1 015	2 813	2 231	2 130	1 882	1 501	1 107	3 206	2 046

*) ERGEBNIS DES MIKROZENSUS.-BEVÖLKERUNG IN PRIVATHAUSHALTEN.

2 Privathaushalte

2.23 Privathaushalte im April 1990 nach Haushaltsgröße, Beteiligung am Erwerbsleben und Stellung
im Beruf der Bezugsperson sowie monatlichem Haushaltsnettoeinkommen *)

2.23.2 Mit ausländischer Bezugsperson
1 000

BETEILIGUNG AM ERWERBSLEBEN STELLUNG IM BERUF	INS- GESAMT	HAUSHALTSNETTOEINKOMMEN VON ... BIS UNTER ... DM										SELB- STAENDIGE IN DER LANDWIRT- SCHAFT, MITH. FAM.- ANGEHOERIG- E, OHNE ANGABE
		UNTER 600	600 1 200	1 200 1 800	1 800 2 500	2 500 3 000	3 000 3 500	3 500 4 000	4 000 4 500	4 500 5 000	5 000 UND MEHR	
ZUSAMMEN												
MAENNLICH												
ERWERBSPERSONEN	1 366	13	58	118	345	179	153	129	80	50	138	102
ERWERBSTAETIGE	1 236	/	23	92	326	171	148	125	78	49	137	84
SELBSTAENDIGE UND MITHELFENDE FAMILIENANGEHOERIGE	98	/	/	/	12	8	9	7	/	/	20	26
BEAMTE	-	-	-	-	-	-	-	-	-	-	-	-
ANGESTELLTE	226	/	8	14	32	21	23	21	18	13	59	15
ARBEITER	912	/	13	74	282	143	116	96	55	32	57	43
ERWERBSLOSE	130	9	35	25	19	8	5	/	/	/	/	18
NICHTERWERBSPERSONEN	212	27	49	38	34	14	9	7	/	/	9	19
DARUNTER MIT UEBERWIEGENDEM LEBENSUNTERHALT DURCH RENTE UND DGL.	177	23	38	32	28	13	8	6	/	/	8	15
ZUSAMMEN	1 578	39	106	155	379	193	162	136	84	54	147	122
WEIBLICH												
ERWERBSPERSONEN	185	9	29	47	40	13	11	8	6	/	8	11
ERWERBSTAETIGE	156	5	16	44	37	12	10	8	6	/	7	7
SELBSTAENDIGE UND MITHELFENDE FAMILIENANGEHOERIGE	10	/	/	/	/	/	/	/	/	/	/	/
BEAMTE	-	-	-	-	-	-	-	-	-	-	-	-
ANGESTELLTE	71	/	7	17	20	6	/	/	/	/	/	/
ARBEITER	75	/	8	25	16	5	/	/	/	/	/	/
ERWERBSLOSE	29	/	13	/	/	/	/	/	/	/	/	/
NICHTERWERBSPERSONEN	95	10	32	16	12	/	/	/	/	/	/	12
DARUNTER MIT UEBERWIEGENDEM LEBENSUNTERHALT DURCH RENTE UND DGL.	72	7	25	14	9	/	/	/	/	/	/	7
ZUSAMMEN	280	19	60	64	52	18	14	9	7	/	10	23
ZUSAMMEN												
ERWERBSPERSONEN	1 551	22	87	165	385	192	164	137	86	54	146	113
ERWERBSTAETIGE	1 392	8	39	136	363	183	158	133	83	53	144	91
SELBSTAENDIGE UND MITHELFENDE FAMILIENANGEHOERIGE	109	/	/	6	13	9	10	7	5	/	22	28
BEAMTE	-	-	-	-	-	-	-	-	-	-	-	-
ANGESTELLTE	297	/	15	31	52	27	28	26	21	15	62	18
ARBEITER	987	/	21	100	298	148	121	100	57	34	59	45
ERWERBSLOSE	159	13	48	29	22	8	6	/	/	/	/	22
NICHTERWERBSPERSONEN	307	37	80	54	46	19	13	8	/	/	11	32
DARUNTER MIT UEBERWIEGENDEM LEBENSUNTERHALT DURCH RENTE UND DGL.	249	31	63	46	37	16	11	7	/	/	9	22
ZUSAMMEN	1 858	58	167	219	431	211	177	145	91	58	157	145

*) ERGEBNIS DES MIKROZENSUS.-BEVOELKERUNG IN PRIVATHAUSHALTEN.

2 Privathaushalte

2.23 Privathaushalte im April 1990 nach Haushaltsgröße, Beteiligung am Erwerbsleben und Stellung
im Beruf der Bezugsperson sowie monatlichem Haushaltsnettoeinkommen *)

2.23.2 Mit ausländischer Bezugsperson

1 000

BETEILIGUNG AM ERWERBSLEBEN STELLUNG IM BERUF	INS- GESAMT	HAUSHALTSNETTOEINKOMMEN VON ... BIS UNTER ... DM										SELB- STAENDIGE IN DER LANDWIRT- SCHAFT, MITH. FAM.- ANGEHÖRIG- E, OHNE ANGABE
		UNTER 600	600 1 200	1 200 1 800	1 800 2 500	2 500 3 000	3 000 3 500	3 500 4 000	4 000 4 500	4 500 5 000	5 000 UND MEHR	
		EINPERSONENHAUSHALTE										
MAENNLICH												
ERWERBSPERSONEN	290	12	38	63	115	19	8	6	/	/	8	15
ERWERBSTAETIGE	252	/	17	60	114	19	8	6	/	/	8	10
SELBSTAENDIGE UND MITHELFENDE FAMILIENANGEHÖRIGE	18	/	/	/	/	/	/	/	/	/	/	/
BEAMTE	-	-	-	-	-	-	-	-	-	-	-	-
ANGESTELLTE	61	/	7	10	16	7	/	/	/	/	5	/
ARBEITER	172	/	9	48	94	11	/	/	/	/	/	/
ERWERBSLOSE	38	9	20	/	/	-	/	-	-	-	-	/
NICHTERWERBSPERSONEN	75	26	32	8	/	/	/	/	/	-	/	/
DARUNTER MIT UEBERWIEGENDEM LEBENSUNTERHALT DURCH RENTE UND DGL.	58	23	22	6	/	/	/	/	-	-	/	/
ZUSAMMEN	365	38	69	71	120	20	9	7	/	/	8	19
WEIBLICH												
ERWERBSPERSONEN	96	8	20	33	20	/	/	/	/	/	/	/
ERWERBSTAETIGE	83	/	12	32	20	/	/	/	/	/	/	/
SELBSTAENDIGE UND MITHELFENDE FAMILIENANGEHÖRIGE	5	/	/	/	/	/	/	/	/	/	/	/
BEAMTE	-	-	-	-	-	-	-	-	-	-	-	-
ANGESTELLTE	45	/	5	14	14	/	/	/	/	/	/	/
ARBEITER	33	/	6	17	6	/	/	/	-	/	/	/
ERWERBSLOSE	13	/	8	/	/	/	-	-	-	-	-	/
NICHTERWERBSPERSONEN	62	9	26	10	7	/	/	/	/	/	/	6
DARUNTER MIT UEBERWIEGENDEM LEBENSUNTERHALT DURCH RENTE UND DGL.	51	7	21	10	6	/	/	/	/	/	/	/
ZUSAMMEN	159	17	45	43	27	6	5	/	/	/	/	10
ZUSAMMEN												
ERWERBSPERSONEN	386	20	57	96	136	24	12	8	/	/	9	18
ERWERBSTAETIGE	335	8	29	92	134	24	12	8	/	/	9	12
SELBSTAENDIGE UND MITHELFENDE FAMILIENANGEHÖRIGE	23	/	/	/	/	/	/	/	/	/	/	/
BEAMTE	-	-	-	-	-	-	-	-	-	-	-	-
ANGESTELLTE	107	/	12	24	30	10	8	5	/	/	6	/
ARBEITER	205	/	15	65	100	12	/	/	/	/	/	/
ERWERBSLOSE	51	12	28	/	/	/	/	-	-	-	-	6
NICHTERWERBSPERSONEN	137	35	57	18	11	/	/	/	/	/	/	10
DARUNTER MIT UEBERWIEGENDEM LEBENSUNTERHALT DURCH RENTE UND DGL.	110	30	43	16	10	/	/	/	/	/	/	5
ZUSAMMEN	524	55	115	114	147	26	14	8	5	/	10	29

*) ERGEBNIS DES MIKROZENSUS.-BEVÖLKERUNG IN PRIVATHAUSHALTEN.

2 Privathaushalte

2.23 Privathaushalte im April 1990 nach Haushaltsgröße, Beteiligung am Erwerbsleben und Stellung im Beruf der Bezugsperson sowie monatlichem Haushaltsnettoeinkommen *)

2.23.2 Mit ausländischer Bezugsperson
1 000

BETEILIGUNG AM ERWERBSLEBEN STELLUNG IM BERUF	INS- GESAMT	HAUSHALTSNETTOEINKOMMEN VON ... BIS UNTER ... DM										SELB- STAENDIGE IN DER LANDWIRT- SCHAFT, MITH. FAM.- ANGEHOERT- GE, OHNE ANGABE
		UNTER 600	600 1 200	1 200 1 800	1 800 2 500	2 500 3 000	3 000 3 500	3 500 4 000	4 000 4 500	4 500 5 000	5 000 UND MEHR	
MEHRPERSONENHAUSHALTE												
MAENNLICH												
ERWERBSPERSONEN	1 076	/	20	55	230	160	145	123	77	49	131	88
ERWERBSTAETIGE	984	/	5	32	212	152	140	118	74	47	129	74
SELBSTAENDIGE UND MITHELFFENDE FAMILIENANGEHOERIGE	80	/	/	/	8	7	8	6	/	/	18	24
BEAMTE	-	-	-	-	-	-	-	-	-	-	-	-
ANGESTELLTE	164	-	/	/	16	15	18	17	16	12	54	12
ARBEITER	739	/	/	27	187	131	114	95	54	32	57	39
ERWERBSLOSE	92	/	15	22	18	8	/	/	/	/	/	14
NICHTERWERBSPERSONEN	137	/	17	30	30	13	9	7	/	/	8	15
DARUNTER MIT UEBERWIEGENDEM LEBENSUNTERHALT DURCH RENTE UND DGL.	119	/	15	26	24	12	8	6	/	/	7	13
ZUSAMMEN	1 213	/	37	85	259	173	154	129	80	52	139	103
WEIBLICH												
ERWERBSPERSONEN	89	/	9	15	20	8	7	7	5	/	6	7
ERWERBSTAETIGE	73	/	/	12	17	7	7	7	/	/	6	/
SELBSTAENDIGE UND MITHELFFENDE FAMILIENANGEHOERIGE	5	/	/	/	/	/	/	-	/	/	/	/
BEAMTE	-	-	-	-	-	-	-	-	-	-	-	-
ANGESTELLTE	26	-	/	/	6	/	/	/	/	/	/	/
ARBEITER	42	/	/	8	11	/	/	/	/	/	/	/
ERWERBSLOSE	16	/	/	/	/	/	/	/	/	/	/	/
NICHTERWERBSPERSONEN	33	/	6	6	5	/	/	/	/	/	/	6
DARUNTER MIT UEBERWIEGENDEM LEBENSUNTERHALT DURCH RENTE UND DGL.	20	/	/	/	/	/	/	/	/	/	/	/
ZUSAMMEN	122	/	15	21	25	12	9	8	5	/	8	13
ZUSAMMEN												
ERWERBSPERSONEN	1 165	/	29	69	249	168	152	130	82	52	137	95
ERWERBSTAETIGE	1 057	/	10	44	229	160	146	125	79	50	135	79
SELBSTAENDIGE UND MITHELFFENDE FAMILIENANGEHOERIGE	85	/	/	/	9	7	9	6	/	/	19	25
BEAMTE	-	-	-	-	-	-	-	-	-	-	-	-
ANGESTELLTE	190	-	/	7	22	17	20	21	17	14	57	13
ARBEITER	781	/	6	35	198	136	118	99	57	33	59	41
ERWERBSLOSE	108	/	20	25	21	8	6	/	/	/	/	16
NICHTERWERBSPERSONEN	170	/	23	36	35	17	11	7	/	/	10	21
DARUNTER MIT UEBERWIEGENDEM LEBENSUNTERHALT DURCH RENTE UND DGL.	139	/	20	30	26	14	9	6	/	/	8	17
ZUSAMMEN	1 335	/	52	105	284	185	163	137	85	56	147	116

*) ERGEBNIS DES MIKROZENSUS.-BEVÖLKERUNG IN PRIVATHAUSHALTEN.

2 Privathaushalte

2.24 Privathaushalte im April 1990 nach Haushaltsgröße, Altersgruppen der Bezugsperson und monatlichem Haushaltsnettoeinkommen^{*)}

1 000

Alter von ... bis unter ... Jahren	Ins- gesamt	Darunter Sozial- hilfe- empfän- ger 1)	Mit einem monatlichen Haushaltsnettoeinkommen von ... bis unter ... DM												Sonstige Haus- halte 2)
			unter 600		600 - 1 200		1 200 - 1 800		1 800 - 2 500		2 500 - 3 000	3 000 - 4 000	4 000 - 5 000	5 000 und mehr	
			zu- sammen	darunter Sozial- hilfe- empfän- ger 1)	zu- sammen	darunter Sozial- hilfe- empfän- ger 1)	zu- sammen	darunter Sozial- hilfe- empfän- ger 1)	zu- sammen	darunter Sozial- hilfe- empfän- ger 1)					
Insgesamt															
Männer															
unter 25	873	21	83	10	184	6	132	/	195	/	81	110	29	7	54
25 - 35	3 916	59	65	17	250	17	282	11	857	/	560	909	447	273	273
35 - 45	3 833	40	23	11	78	9	134	8	543	/	433	892	636	735	361
45 - 55	4 567	34	18	8	87	11	161	/	523	/	385	859	751	1 251	533
55 - 65	3 458	23	11	/	94	9	268	/	616	/	378	627	393	587	485
65 - 75	1 888	6	5	/	65	/	222	/	479	/	277	315	161	168	198
75 und mehr ...	1 267	/	11	/	88	/	220	/	373	/	158	167	73	70	106
Zusammen ...	19 803	186	217	50	845	57	1 419	30	3 585	14	2 272	3 878	2 488	3 091	2 010
dar. Rentner ³⁾	5 147	x	98	x	382	x	717	x	1 269	x	659	776	375	356	515
Frauen															
unter 25	720	30	81	6	207	11	199	6	107	/	23	38	13	/	47
25 - 35	1 262	78	42	10	203	31	296	18	339	6	89	115	55	38	86
35 - 45	780	43	15	6	71	14	127	10	193	/	78	116	59	62	59
45 - 55	912	35	18	8	98	14	141	5	202	/	93	125	76	77	82
55 - 65	1 066	23	25	5	217	11	244	/	220	/	84	101	43	45	86
65 - 75	1 600	12	41	/	374	7	497	/	322	/	93	98	34	30	110
75 und mehr ...	2 033	15	78	/	588	8	686	/	355	/	79	68	25	22	133
Zusammen ...	8 372	235	300	42	1 758	97	2 189	43	1 737	16	538	662	305	278	604
dar. Rentner ³⁾	4 802	x	184	x	1 310	x	1 444	x	852	x	242	246	92	81	351
Insgesamt															
unter 25	1 593	51	164	16	391	17	330	8	302	/	104	148	42	11	102
25 - 35	5 178	138	107	26	453	48	578	29	1 196	10	649	1 024	501	311	359
35 - 45	4 613	83	39	16	148	24	260	18	736	8	511	1 008	695	797	420
45 - 55	5 479	69	36	16	185	25	303	10	725	6	478	984	826	1 328	614
55 - 65	4 524	46	36	10	312	21	512	6	836	/	462	727	436	632	571
65 - 75	3 488	17	46	/	439	10	719	/	801	/	370	413	195	198	308
75 und mehr ...	3 300	18	89	/	676	10	906	/	728	/	236	235	97	92	239
Insgesamt ...	28 175	421	516	92	2 603	154	3 608	73	5 323	30	2 810	4 540	2 793	3 369	2 614
dar. Rentner ³⁾	9 949	x	282	x	1 691	x	2 162	x	2 122	x	909	1 022	467	437	866
Einpersonenhaushalte															
Männer															
unter 25	520	13	81	10	169	/	99	/	116	/	13	6	/	/	32
25 - 35	1 166	27	62	16	219	9	185	/	399	-	108	84	29	21	60
35 - 45	573	18	21	10	59	6	72	/	192	/	65	73	31	33	28
45 - 55	573	17	16	8	65	8	88	/	186	-	52	61	35	40	29
55 - 65	350	11	9	/	53	5	83	/	98	-	23	26	14	18	26
65 - 75	216	/	/	/	27	/	61	-	68	-	16	16	6	5	13
75 und mehr ...	326	/	8	/	48	/	88	-	104	-	24	24	6	5	20
Zusammen ...	3 723	88	202	49	641	31	675	/	1 164	/	301	289	122	122	208
dar. Rentner ³⁾	973	x	90	x	250	x	231	x	222	x	49	46	14	12	60
Frauen															
unter 25	558	8	77	/	185	/	174	/	82	-	5	/	/	/	31
25 - 35	758	13	34	6	134	5	210	/	252	-	47	34	7	/	36
35 - 45	315	11	13	/	39	/	61	/	102	-	28	41	10	6	16
45 - 55	452	19	16	7	82	9	106	/	127	-	36	35	15	7	28
55 - 65	755	16	24	5	208	9	217	/	167	-	41	35	10	7	47
65 - 75	1 395	10	41	/	369	6	479	/	287	-	63	51	12	9	86
75 und mehr ...	1 894	14	78	/	584	8	672	/	330	/	58	39	10	8	116
Zusammen ...	6 126	91	282	35	1 600	46	1 918	/	1 346	/	278	239	63	41	359
dar. Rentner ³⁾	4 011	x	175	x	1 231	x	1 336	x	725	x	144	108	26	19	248
Zusammen															
unter 25	1 077	21	158	14	355	6	273	/	198	/	18	10	/	/	63
25 - 35	1 924	40	96	23	353	14	395	/	651	-	155	118	35	25	96
35 - 45	888	28	33	15	98	10	133	/	295	/	93	114	40	38	44
45 - 55	1 025	36	33	15	146	17	194	/	313	-	89	97	50	46	57
55 - 65	1 105	27	33	10	261	14	299	/	264	-	64	61	24	25	73
65 - 75	1 611	12	45	/	396	8	540	/	355	-	79	67	18	14	99
75 und mehr ...	2 220	15	86	/	632	9	760	/	434	/	82	63	16	13	136
Zusammen ...	9 849	179	484	85	2 241	78	2 593	6	2 510	/	579	528	185	163	567
dar. Rentner ³⁾	4 984	x	265	x	1 481	x	1 567	x	946	x	193	154	40	30	308

*) Ergebnis des Mikrozensus. - Bevölkerung in Privathaushalten.

1) Überwiegender Lebensunterhalt der Bezugsperson durch Sozialhilfe.

2) Haushalte, deren Bezugsperson selbständiger Landwirt oder mithelfender Familienangehöriger ist sowie ohne Angabe.

3) Überwiegender Lebensunterhalt der Bezugsperson durch Rente und dgl.

2 Privathaushalte

2.25 Privathaushalte im April 1990 nach ausgewählten Staatsangehörigkeiten und Familienstand
der Bezugsperson sowie nach Haushaltsgröße *)

Familienstand der Bezugsperson	Ins- gesamt	Ein- personen- haushalte	Mehrpersonenhaushalte mit ... Personen					Personen je Haushalt
			zu- sammen	2	3	4	5 und mehr	
			1 000					Anzahl
Insgesamt								
Verheiratet zusammenlebend	15 329	x	15 329	6 319	4 141	3 440	1 429	3,04
Alleinstehend	12 847	9 849	2 997	2 200	572	162	64	1,32
Insgesamt ...	28 175	9 849	18 326	8 520	4 712	3 602	1 493	2,25
mit deutscher Bezugsperson								
Verheiratet zusammenlebend	14 165	x	14 165	6 059	3 840	3 096	1 170	2,98
Alleinstehend	12 152	9 325	2 827	2 095	530	146	56	1,32
Zusammen ...	26 317	9 325	16 992	8 154	4 370	3 243	1 225	2,21
mit ausländischer Bezugsperson								
Verheiratet zusammenlebend	1 164	x	1 164	260	301	344	259	3,67
Alleinstehend	694	524	171	105	42	16	8	1,39
Zusammen ...	1 858	524	1 335	365	343	359	268	2,82
mit griechischer Bezugsperson								
Verheiratet zusammenlebend	81	x	81	20	23	29	9	3,37
Alleinstehend	35	24	10	7	/	/	-	1,43
Zusammen ...	116	24	91	27	25	30	9	2,79
mit italienischer Bezugsperson								
Verheiratet zusammenlebend	153	x	153	31	47	49	27	3,55
Alleinstehend	88	64	24	15	6	/	/	1,44
Zusammen ...	241	64	177	45	52	52	28	2,78
mit jugoslawischer Bezugsperson								
Verheiratet zusammenlebend	150	x	150	41	37	50	22	3,43
Alleinstehend	101	78	23	14	6	/	/	1,35
Zusammen ...	251	78	173	55	43	53	23	2,59
mit portugiesischer Bezugsperson								
Verheiratet zusammenlebend	22	x	22	/	8	8	/	3,42
Alleinstehend	9	6	/	/	/	/	-	1,52
Zusammen ...	30	6	25	5	9	8	/	2,88
mit spanischer Bezugsperson								
Verheiratet zusammenlebend	34	x	34	8	11	10	5	3,37
Alleinstehend	22	17	5	/	/	/	-	1,30
Zusammen ...	56	17	39	12	12	10	5	2,55
mit türkischer Bezugsperson								
Verheiratet zusammenlebend	391	x	391	56	89	108	139	4,11
Alleinstehend	100	69	31	15	8	/	/	1,60
Zusammen ...	492	69	422	71	97	112	142	3,60
mit einer Bezugsperson aus den übrigen Ländern								
Verheiratet zusammenlebend	333	x	333	101	88	90	55	3,43
Alleinstehend	340	265	74	49	18	5	/	1,33
Zusammen ...	673	265	407	149	105	95	58	2,37
mit einer Bezugsperson aus den EG-Ländern ¹⁾								
Verheiratet zusammenlebend	368	x	368	91	110	116	51	3,39
Alleinstehend	237	175	62	42	14	/	/	1,38
Zusammen ...	605	175	430	133	124	121	53	2,61

*) Ergebnis des Mikrozensus. - Bevölkerung in Privathaushalten.

1) Belgien, Dänemark, Frankreich, Griechenland, Großbritannien und Nordirland, Irland, Italien, Luxemburg, Niederlande, Portugal, Spanien.

2 Privathaushalte
2.26 Privathaushalte nach der Haushaltsgröße in ausgewählten Ländern

Land	Jahr	Privathaushalte							Personen	
		ins- gesamt	davon mit ... Person(en)						ins- gesamt	je Haushalt
			1	2	3	4	5	6 und mehr		
		1 000							1 000	Anzahl
Europa										
Früheres Bundesgebiet	1990	28 175	35,0	30,2	16,7	12,8	5,3 ^{a)}	.	63 492	2,3
Gebiet der ehem. DDR	1990	6 652	28,5	29,8	20,9	16,3	4,5 ^{a)}	.	15 936	2,4 ^{c)} d)
Belgien	1989	3 806	25,6	28,9	19,4	16,8	9,3 ^{a)}	.	9 862 ^{b)} c)	2,7 ^{c)} d)
Dänemark 1)	1990	2 229	33,5	33,0	15,1	13,4	5,0 ^{a)}	.	5 028	2,3
Finnland	1988	1 982	30,2	28,8	17,1	15,4	8,0 ^{a)}	.	4 882 ^{c)}	2,5
Frankreich	1989	21 472	26,6	30,3	17,6	15,7	9,8 ^{a)}	.	55 394 ^{c)}	2,7 ^{c)}
Griechenland	1989	3 369	17,4	27,3	20,2	23,7	11,4 ^{a)}	.	9 966 ^{c)}	3,1 ^{c)}
Großbritannien und Nord- irland	1989	22 698	25,3	33,2	17,0	16,4	8,1 ^{a)}	.	56 763 ^{b)} c)	2,6 ^{c)} d)
Irland	1989	1 044	20,7	21,9	14,8	16,4	26,2 ^{a)}	.	3 541 ^{b)} c)	3,5 ^{c)} d)
Italien	1989	20 758	22,5	24,6	22,5	21,4	9,1 ^{a)}	.	57 246 ^{b)} c)	2,9 ^{c)} d)
Jugoslawien	1981	6 196	13,1	18,5	19,7	23,8	11,1 ^{a)}	13,8	22 425 ^{b)} c)	3,6 ^{c)} d)
Luxemburg	1989	138	23,2	29,0	20,3	17,4	10,1 ^{a)}	.	370 ^{b)} e)	2,8 ^{c)} d)
Niederlande	1989	5 888	28,5	30,8	15,2	17,4	8,1 ^{a)}	.	14 661 ^{b)} e)	2,5 ^{c)} e)
Norwegen	1982	1 737	40,7	26,8	11,8	13,9	6,8 ^{a)}	.	.	.
Österreich	1988	2 937	28,3	28,9	18,5	14,5	5,7	4,0	7 596	2,6
Polen	1984	10 906	14,6	20,8	21,0	22,6	11,1 ^{a)}	10,0	.	3,3
Portugal	1989	3 267	13,8	26,0	22,2	21,4	16,6 ^{a)}	.	11 077 ^{b)} c)	3,6 ^{c)} d)
Schweden	1985	3 670	36,1	31,4	13,6	13,4	5,5 ^{a)}	.	8 167	2,2
Schweiz	1980	2 450 ^{f)}	29,0	29,7	15,8	16,4	6,2	2,9	6 163	2,5
Sowjetunion	1985	94 854	3,0
Spanien	1989	11 261	10,5	23,1	20,9	23,1	22,4 ^{a)}	.	38 668 ^{b)} c)	3,6 ^{c)} d)
Tschechoslowakei	1980	5 376	22,0	24,9	18,8	22,6	8,1	3,6	15 199 ^{b)}	2,8
Türkei	1980	8 522	6,5	11,3	12,7	16,2	14,2	39,1	44 737 ^{b)}	5,2 ^{d)}
Ungarn	1980	3 719	19,6	28,1	22,3	19,5	6,9	3,6	10 377	2,8
Afrika										
Ägypten	1986	9 619	8,1	11,8	13,9	14,7	14,4	37,1	47 711	5,0
Algerien	1987	3 322	6,0
Amerika										
Argentinien	1980	7 104	10,4	18,8	18,8	20,3	13,8	17,9	27 457	3,9
Bermuda	1980	18	24,5	27,0	18,4	16,2	7,4	6,5	54	2,9 ^{a)}
Brasilien 2)	1980	25 211	6,1	13,6	17,1	17,8	14,6	30,8	118 322 ^{b)}	4,2 ^{a)}
Haiti	1982	1 131	5 040 ^{b)}	4,5 ^{d)}
Kanada	1986	8 992	21,5	30,0	17,8	18,7	8,1	3,9	24 773	2,8
Kuba	1981	2 351	9,0	14,6	19,1	21,1	14,7	21,5	9 681	4,1
Mexiko	1983	14 796	5,4	10,2	12,4	14,3	13,5	44,2	74 630	5,0
Panama	1980	366	11,7	12,7	13,9	15,2	13,8	32,7	1 681	4,6
Vereinigte Staaten	1988	91 066	24,0	32,2	17,7	15,5	10,5 ^{a)}	.	.	2,6
Asien										
Bangladesch	1981	14 828	3,2	7,7	12,1	14,4	14,8	47,8	84 976	5,7
China 3)	1987	248 963	5,4	9,5	21,0	23,9	19,1	21,1	1 067 931	4,2
Hongkong 4)	1986	1 453	14,8	16,3	17,3	20,6	15,0	16,0	5 316 ^{b)}	3,7
Indonesien	1980	30 263 ^{g)}	4,6	11,4	16,3	17,1	15,5	35,1	146 776 ^{b)}	4,9 ^{d)}
Israel	1988	1 166	15,1	22,5	13,6	17,9	15,6	15,3	.	3,6 ^{d)}
Japan	1987	39 536	122 264 ^{b)}	3,1 ^{d)}
Jemen, Dem. Volksrepublik	1986	392	5,0	10,1	11,4	13,5	13,5	46,5	2 206	5,6
Jordanien 5)	1986	388	3,1	7,3	6,9	8,5	10,1	64,0	2 671	6,9
Korea, Republik	1980	7 969	4,8	10,5	14,5	20,3	20,0	29,8	36 231	4,5
Kuwait 6)	1985	227	5,4	8,3	9,2	12,4	12,4	52,3	1 470	6,5
Saudi Arabien 6)	1986	869	0,1	0,7	1,4	2,9	4,5	90,4	7 849	9,0
Singapur	1980	510	8,3	10,1	14,1	19,2	16,4	31,9	2 399	4,7
Sri Lanka	1981	2 893	6,7	8,5	13,0	15,8	15,7	40,3	14 979	5,2
Syrien	1986	2 089	2,6	9,2	11,3	13,7	13,8	49,5	10 681	5,1
Taiwan	1980	3 734	17 969	4,8
Thailand	1980	8 419	3,5	7,9	13,5	17,2	16,7	41,2	44 165	5,2
Australien und Ozeanien										
Australien	1982	5 169 ^{h)}	19,5	14 690 ⁱ⁾	2,8 ⁱ⁾
Neuseeland	1986	1 072	18,6	31,2	16,8	18,2	9,7	5,5	3 095	2,9

- 1) Ohne Färöer und Grönland.
2) Ohne inländische Dschungelbevölkerung.
3) Ohne Taiwan.
4) Britische Besitzung.
5) Einschl. registrierte Palästinaflüchtlinge.
6) Nur nationale Bevölkerung.
a) Fünf und mehr Personen.
b) Gesamtbevölkerung.
c) 1986.

- d) Anzahl der Privathaushalte bezogen auf die Gesamtbevölkerung.
e) 1987.
f) 1988: 2 541 000 Privathaushalte.
g) 1985: 35 889 000 Privathaushalte.
h) 1986: 5 187 000 Privathaushalte.
i) 1986: 14 920 000 Personen in Privathaushalten; 2,9 Personen je Haushalt.

2 Privathaushalte

2.27 Bevölkerung in Privathaushalten im April 1990 nach Haushaltsgröße, Altersgruppen und Familienstand*)

2.27.1 Insgesamt

1 000

Haushalte mit ... Person(en)	Ins- gesamt	Davon im Alter von ... bis unter ... Jahren												
		unter 20	20 - 25	25 - 30	30 - 35	35 - 40	40 - 45	45 - 50	50 - 55	55 - 60	60 - 65	65 - 70	70 - 75	75 und mehr
Ledig														
1	4 361	89	962	1 104	585	316	196	196	194	137	148	156	86	193
2	2 781	545	686	651	292	151	94	93	80	51	45	36	17	40
3	5 118	3 105	1 084	495	195	92	46	31	21	11	10	9	5	13
4	7 172	5 571	1 087	347	96	33	12	8	/	/	/	/	/	5
5 und mehr	4 806	3 821	679	210	44	17	/	/	/	/	/	/	/	8
Zusammen ...	24 239	13 131	4 499	2 807	1 212	608	353	333	304	205	208	208	112	260
Verheiratet zusammenlebend														
1	x	x	x	x	x	x	x	x	x	x	x	x	x	x
2	12 639	17	328	768	598	438	499	881	1 561	1 660	1 946	1 754	878	1 311
3	8 319	16	287	875	982	903	933	1 157	1 304	842	567	276	86	91
4	6 930	5	101	607	1 195	1 348	1 205	1 046	806	362	159	61	16	19
5 und mehr	3 012	9	41	197	438	602	558	486	365	168	76	33	14	25
Zusammen ...	30 900	48	756	2 447	3 214	3 291	3 197	3 569	4 035	3 032	2 748	2 124	994	1 445
Verheiratet getrenntlebend														
1	509	/	15	44	52	52	55	69	73	50	35	25	13	25
2	192	/	9	23	26	21	25	30	21	13	9	6	/	6
3	102	/	9	15	18	18	14	12	8	/	/	/	/	/
4	41	/	5	10	6	/	/	/	/	/	/	/	/	/
5 und mehr	32	/	8	5	/	/	/	/	/	/	/	/	/	/
Zusammen ...	876	8	45	98	105	97	101	117	107	69	48	33	17	32
Verwitwet														
1	3 729	-	/	/	/	6	11	31	86	160	337	616	560	1 917
2	746	/	/	/	7	10	18	38	69	84	106	116	76	221
3	305	/	/	/	/	9	13	25	32	26	24	24	18	126
4	162	-	-	/	/	/	6	9	13	10	10	12	13	83
5 und mehr	169	-	-	/	/	/	/	/	/	6	10	20	17	100
Zusammen ...	5 111	/	/	6	17	32	52	107	205	285	487	788	684	2 447
Geschieden														
1	1 250	/	8	47	88	114	140	182	194	133	106	100	54	85
2	682	/	8	46	76	102	111	120	101	47	30	17	11	14
3	293	-	/	24	44	58	57	49	34	11	5	/	/	/
4	102	-	/	9	20	22	19	13	10	/	/	/	/	/
5 und mehr	39	/	/	/	8	8	7	/	/	/	/	/	/	/
Zusammen ...	2 365	/	23	131	235	302	333	368	341	196	144	121	67	104
Insgesamt														
1	9 849	91	986	1 196	727	487	401	477	547	479	626	897	714	2 220
2	17 039	564	1 031	1 491	998	721	747	1 162	1 831	1 855	2 135	1 928	985	1 591
3	14 137	3 123	1 385	1 410	1 245	1 079	1 064	1 275	1 400	894	608	313	110	234
4	14 407	5 576	1 195	974	1 318	1 412	1 247	1 079	837	378	174	77	31	108
5 und mehr	8 059	3 833	729	417	494	633	576	500	377	182	92	59	34	134
Insgesamt ...	63 491	13 187	5 326	5 488	4 782	4 331	4 035	4 494	4 992	3 787	3 634	3 274	1 873	4 288

*) Ergebnis des Mikrozensus. - Bevölkerung in Privathaushalten.

2 Privathaushalte

2.27 Bevölkerung in Privathaushalten im April 1990 nach Haushaltsgröße, Altersgruppen und Familienstand*)

2.27.2 Männlich

1 000

Haushalte mit ... Person(en)	Ins- gesamt	Davon im Alter von ... bis unter ... Jahren												
		unter 20	20 - 25	25 - 30	30 - 35	35 - 40	40 - 45	45 - 50	50 - 55	55 - 60	60 - 65	65 - 70	70 - 75	75 und mehr
Ledig														
1	2 312	43	467	648	378	207	133	128	122	70	48	26	14	28
2	1 414	269	306	351	170	90	61	59	49	24	13	9	/	9
3	2 886	1 601	658	344	138	63	34	22	13	6	/	/	/	/
4	3 869	2 862	651	243	71	24	7	/	/	/	/	/	/	/
5 und mehr	2 556	1 957	393	148	30	12	/	/	/	/	/	/	/	/
Zusammen ...	13 038	6 732	2 475	1 734	787	395	239	217	190	104	67	37	20	42
Verheiratet zusammenlebend														
1	x	x	x	x	x	x	x	x	x	x	x	x	x	x
2	6 319	/	98	355	320	224	233	388	723	804	975	868	491	839
3	4 159	/	86	365	482	442	451	569	674	471	329	164	58	66
4	3 465	/	26	214	517	644	627	572	468	229	102	42	11	14
5 und mehr	1 506	/	14	68	173	267	283	278	220	106	52	19	8	16
Zusammen ...	15 450	7	224	1 003	1 492	1 577	1 593	1 807	2 084	1 610	1 459	1 094	567	934
Verheiratet getrenntlebend														
1	335	/	6	26	36	37	40	52	53	35	21	11	7	12
2	81	/	/	7	6	7	9	16	12	8	6	/	/	/
3	36	/	/	/	/	5	/	5	/	/	/	/	-	/
4	15	-	/	/	/	/	/	/	/	/	/	/	/	/
5 und mehr	15	/	/	/	/	/	/	/	/	/	/	/	/	/
Zusammen ...	482	/	15	44	50	50	57	75	71	46	29	16	9	17
Verwitwet														
1	505	-	/	/	/	/	/	6	15	26	54	68	58	272
2	140	/	-	/	/	/	/	6	12	15	22	21	15	40
3	53	/	/	/	/	/	/	/	6	5	6	6	/	17
4	27	-	-	-	/	/	/	/	/	/	/	/	/	15
5 und mehr	30	-	-	-	/	/	/	/	/	/	/	/	/	20
Zusammen ...	754	/	/	/	/	7	11	19	36	49	86	97	81	364
Geschieden														
1	571	/	/	23	54	69	81	98	100	59	38	21	11	14
2	242	-	/	10	22	29	40	44	42	21	15	6	6	6
3	83	-	/	/	9	14	17	16	13	5	/	/	/	/
4	35	-	/	/	6	6	7	6	/	/	/	/	/	/
5 und mehr	16	-	/	/	/	/	/	/	/	/	/	/	/	/
Zusammen ...	947	/	5	41	95	121	148	165	160	88	56	29	18	21
Zusammen														
1	3 723	44	476	697	469	316	258	284	289	190	160	126	90	326
2	8 197	271	408	723	520	352	347	512	837	872	1 031	908	518	898
3	7 217	1 604	748	718	635	525	509	617	709	489	343	172	62	86
4	7 411	2 863	679	464	596	674	643	586	480	234	105	44	14	29
5 und mehr	4 123	1 960	410	221	208	283	291	285	226	111	57	23	11	38
Zusammen ...	30 671	6 741	2 720	2 823	2 428	2 150	2 048	2 284	2 541	1 896	1 696	1 273	695	1 377

*) Ergebnis des Mikrozensus. - Bevölkerung in Privathaushalten.

2 Privathaushalte

2.27 Bevölkerung in Privathaushalten im April 1990 nach Haushaltsgröße, Altersgruppen und Familienstand*)

2.27.3 Weiblich

1 000

Haushalte mit ... Person(en)	Ins- gesamt	Davon im Alter von ... bis unter ... Jahren												
		unter 20	20 - 25	25 - 30	30 - 35	35 - 40	40 - 45	45 - 50	50 - 55	55 - 60	60 - 65	65 - 70	70 - 75	75 und mehr
Ledig														
1	2 049	46	495	456	206	109	62	68	72	67	100	131	72	165
2	1 367	277	380	300	122	61	33	34	31	26	32	27	13	31
3	2 232	1 504	427	151	58	29	12	9	8	5	6	8	/	11
4	3 304	2 709	437	104	25	9	5	/	/	/	/	/	/	/
5 und mehr	2 250	1 864	286	62	14	5	/	/	/	/	/	/	/	6
Zusammen ...	11 201	6 399	2 024	1 073	425	213	113	116	115	101	142	171	92	218
Verheiratet zusammenlebend														
1	x	x	x	x	x	x	x	x	x	x	x	x	x	x
2	6 319	15	230	413	278	214	267	493	838	856	970	886	388	472
3	4 159	15	200	509	500	461	482	588	630	371	238	112	28	25
4	3 465	/	75	393	678	705	579	474	338	134	57	19	/	5
5 und mehr	1 506	7	27	129	266	335	276	208	145	62	24	14	6	9
Zusammen ...	15 450	41	532	1 445	1 722	1 715	1 603	1 762	1 951	1 423	1 289	1 030	427	511
Verheiratet getrenntlebend														
1	174	/	10	18	15	15	15	18	20	15	14	14	6	13
2	110	/	6	16	20	14	16	14	9	6	/	/	/	/
3	66	/	5	11	13	13	9	7	/	/	/	/	/	/
4	26	/	/	5	/	/	/	/	/	/	/	/	/	/
5 und mehr	18	/	5	/	/	/	/	/	/	/	/	/	/	/
Zusammen ...	394	6	30	53	55	47	44	42	36	23	19	17	8	16
Verwitwet														
1	3 224	-	/	/	/	/	8	25	72	134	283	548	503	1 645
2	606	-	/	/	5	8	14	33	57	69	84	95	61	181
3	252	-	/	/	/	8	11	20	26	21	18	19	15	109
4	135	-	-	/	/	/	/	7	11	8	9	11	10	68
5 und mehr	139	-	-	/	/	/	/	/	/	6	8	18	15	80
Zusammen ...	4 357	-	/	/	13	25	41	88	169	236	401	690	603	2 083
Geschieden														
1	679	/	5	24	35	44	58	84	94	74	68	78	43	71
2	439	/	7	36	53	72	71	77	60	26	15	10	5	8
3	211	-	/	21	35	43	40	34	22	6	/	/	/	/
4	66	-	/	6	14	17	12	7	5	/	/	/	/	/
5 und mehr	23	/	/	/	/	/	/	/	/	/	/	/	/	/
Zusammen ...	1 419	/	17	90	140	181	185	203	181	108	88	92	49	84
Zusammen														
1	6 126	47	511	499	258	171	144	194	258	289	465	771	624	1 894
2	8 842	293	623	767	479	369	400	651	994	982	1 104	1 020	467	694
3	6 920	1 519	637	693	609	554	554	658	691	404	265	141	47	148
4	6 996	2 713	516	510	723	738	603	493	357	145	69	33	17	79
5 und mehr	3 936	1 873	319	196	286	350	286	215	151	71	35	36	23	96
Zusammen ...	32 820	6 446	2 606	2 665	2 355	2 181	1 987	2 211	2 451	1 891	1 938	2 000	1 178	2 911

*) Ergebnis des Mikrozensus. - Bevölkerung in Privathaushalten.

2 Privathaushalte
2.28 Bevölkerung in Privathaushalten im April 1990 nach Familienstand und Altersgruppen *)

2.28.1 Insgesamt

1 000

Familienstand	Ins- gesamt	Davon im Alter von ... bis unter ... Jahren													
		unter 20	20 - 25	25 - 30	30 - 35	35 - 40	40 - 45	45 - 50	50 - 55	55 - 60	60 - 65	65 - 70	70 - 75	75 und mehr	
Einpersonenhaushalte															
Männlich															
Ledig	2 312	43	467	648	378	207	133	128	122	70	48	26	14	28	
Verheiratet zusammenlebend	x	x	x	x	x	x	x	x	x	x	x	x	x	x	
Verheiratet getrenntlebend	335	/	6	26	36	37	40	52	53	35	21	11	7	12	
Verwitwet	505	-	/	/	/	/	/	6	15	26	54	68	58	272	
Geschieden	571	/	/	23	54	69	81	98	100	59	38	21	11	14	
Zusammen ...	3 723	44	476	697	469	316	258	284	289	190	160	126	90	326	
Weiblich															
Ledig	2 049	46	495	456	206	109	62	68	72	67	100	131	72	165	
Verheiratet zusammenlebend	x	x	x	x	x	x	x	x	x	x	x	x	x	x	
Verheiratet getrenntlebend	174	/	10	18	15	15	15	18	20	15	14	14	6	13	
Verwitwet	3 224	-	/	/	/	/	8	25	72	134	283	548	503	1 645	
Geschieden	679	/	5	24	35	44	58	84	94	74	68	78	43	71	
Zusammen ...	6 126	47	511	499	258	171	144	194	258	289	465	771	624	1 894	
Zusammen															
Ledig	4 361	89	962	1 104	585	316	196	196	194	137	148	156	86	193	
Verheiratet zusammenlebend	x	x	x	x	x	x	x	x	x	x	x	x	x	x	
Verheiratet getrenntlebend	509	/	15	44	52	52	55	69	73	50	35	25	13	25	
Verwitwet	3 729	-	/	/	/	6	11	31	86	160	337	616	560	1 917	
Geschieden	1 250	/	8	47	88	114	140	182	194	133	106	100	54	85	
Zusammen ...	9 849	91	986	1 196	727	487	401	477	547	479	626	897	714	2 220	
Mehrpersonenhaushalte															
Männlich															
Ledig	10 726	6 689	2 007	1 086	408	188	106	89	68	34	19	11	7	14	
Verheiratet zusammenlebend	15 450	7	224	1 003	1 492	1 577	1 593	1 807	2 084	1 610	1 459	1 094	567	934	
Verheiratet getrenntlebend	147	/	10	19	14	13	17	24	18	11	8	/	/	/	
Verwitwet	250	/	/	/	/	/	8	13	21	23	32	30	23	92	
Geschieden	376	-	/	18	41	52	67	68	60	29	18	8	6	7	
Zusammen ...	26 948	6 697	2 244	2 126	1 958	1 835	1 790	2 000	2 252	1 706	1 536	1 148	605	1 051	
Weiblich															
Ledig	9 152	6 353	1 529	618	219	104	51	48	42	34	41	40	20	53	
Verheiratet zusammenlebend	15 450	41	532	1 445	1 722	1 715	1 603	1 762	1 951	1 423	1 289	1 030	427	511	
Verheiratet getrenntlebend	220	/	20	35	40	32	29	24	15	8	/	/	/	/	
Verwitwet	1 132	-	/	/	11	22	33	63	97	103	118	142	100	437	
Geschieden	740	/	12	65	106	137	127	119	87	35	20	14	6	12	
Zusammen ...	26 694	6 399	2 096	2 166	2 097	2 009	1 843	2 017	2 193	1 602	1 473	1 229	555	1 016	
Zusammen															
Ledig	19 878	13 042	3 536	1 703	627	292	157	137	110	68	60	52	27	67	
Verheiratet zusammenlebend	30 900	48	756	2 447	3 214	3 291	3 197	3 569	4 035	3 032	2 748	2 124	994	1 445	
Verheiratet getrenntlebend	367	6	30	54	54	46	46	48	33	19	13	8	/	8	
Verwitwet	1 382	/	/	/	14	26	41	76	119	126	150	172	123	529	
Geschieden	1 115	/	15	84	147	189	193	187	147	63	38	21	13	19	
Zusammen ...	53 642	13 096	4 339	4 292	4 055	3 844	3 634	4 017	4 445	3 308	3 009	2 377	1 160	2 068	
Insgesamt															
Männlich															
Ledig	13 038	6 732	2 475	1 734	787	395	239	217	190	104	67	37	20	42	
Verheiratet zusammenlebend	15 450	7	224	1 003	1 492	1 577	1 593	1 807	2 084	1 610	1 459	1 094	567	934	
Verheiratet getrenntlebend	482	/	15	44	50	50	57	75	71	46	29	16	9	17	
Verwitwet	754	/	/	/	/	7	11	19	36	49	86	97	81	364	
Geschieden	947	/	5	41	95	121	148	165	160	88	56	29	18	21	
Zusammen ...	30 671	6 741	2 720	2 823	2 428	2 150	2 048	2 284	2 541	1 896	1 696	1 273	695	1 377	
Weiblich															
Ledig	11 201	6 399	2 024	1 073	425	213	113	116	115	101	142	171	92	218	
Verheiratet zusammenlebend	15 450	41	532	1 445	1 722	1 715	1 603	1 762	1 951	1 423	1 289	1 030	427	511	
Verheiratet getrenntlebend	394	6	30	53	55	47	44	42	36	23	19	17	8	16	
Verwitwet	4 357	-	/	/	13	25	41	88	169	236	401	690	603	2 083	
Geschieden	1 419	/	17	90	140	181	185	203	181	108	88	92	49	84	
Zusammen ...	32 820	6 446	2 606	2 665	2 355	2 181	1 987	2 211	2 451	1 891	1 938	2 000	1 178	2 911	
Insgesamt															
Ledig	24 239	13 131	4 499	2 807	1 212	608	353	333	304	205	208	208	112	260	
Verheiratet zusammenlebend	30 900	48	756	2 447	3 214	3 291	3 197	3 569	4 035	3 032	2 748	2 124	994	1 445	
Verheiratet getrenntlebend	876	8	45	98	105	97	101	117	107	69	48	33	17	32	
Verwitwet	5 111	/	/	6	17	32	52	107	205	285	487	788	684	2 447	
Geschieden	2 365	/	23	131	235	302	333	368	341	196	144	121	67	104	
Insgesamt ...	63 491	13 187	5 326	5 488	4 782	4 331	4 035	4 494	4 992	3 787	3 634	3 274	1 873	4 288	

*) Ergebnis des Mikrozensus. - Bevölkerung in Privathaushalten.

2 Privathaushalte

2.28 Bevölkerung in Privathaushalten im April 1990 nach Familienstand und Altersgruppen *)

2.28.2 Mit deutscher Bezugsperson

1 000

Familienstand	Ins- gesamt	Davon im Alter von ... bis unter ... Jahren												
		unter 20	20 - 25	25 - 30	30 - 35	35 - 40	40 - 45	45 - 50	50 - 55	55 - 60	60 - 65	65 - 70	70 - 75	75 und mehr
Einpersonenhaushalte														
Männlich														
Ledig	2 112	34	424	596	346	191	118	117	115	65	44	24	13	27
Verheiratet zusammenlebend	x	x	x	x	x	x	x	x	x	x	x	x	x	x
Verheiratet getrenntlebend	221	-	/	20	28	25	22	30	31	18	16	10	7	11
Verwitwet	495	-	/	/	/	/	/	6	14	25	52	67	57	270
Geschieden	529	-	/	22	49	64	74	92	93	54	36	20	11	13
Zusammen ...	3 358	34	430	638	423	282	217	244	253	161	148	120	87	320
Weiblich														
Ledig	1 970	41	470	439	197	104	57	64	69	65	99	129	72	163
Verheiratet zusammenlebend	x	x	x	x	x	x	x	x	x	x	x	x	x	x
Verheiratet getrenntlebend	157	/	8	16	14	13	15	16	18	13	12	13	6	13
Verwitwet	3 190	-	/	/	/	/	7	23	69	130	280	542	498	1 635
Geschieden	651	/	/	22	32	41	54	81	90	71	66	76	42	71
Zusammen ...	5 968	42	484	479	245	160	132	184	246	279	458	760	618	1 881
Zusammen														
Ledig	4 083	75	894	1 035	544	295	175	181	184	130	143	153	85	190
Verheiratet zusammenlebend	x	x	x	x	x	x	x	x	x	x	x	x	x	x
Verheiratet getrenntlebend	377	/	11	36	41	38	37	46	49	31	28	23	13	24
Verwitwet	3 685	-	/	/	/	5	10	29	82	155	333	608	555	1 904
Geschieden	1 180	/	8	44	81	105	128	173	183	125	102	95	53	84
Zusammen ...	9 325	76	913	1 117	668	442	349	428	499	440	606	879	705	2 202
Mehrpersonenhaushalte														
Männlich														
Ledig	9 563	5 730	1 884	1 039	392	182	101	86	65	33	19	11	6	14
Verheiratet zusammenlebend	14 261	/	164	859	1 342	1 427	1 395	1 627	1 950	1 523	1 416	1 075	560	922
Verheiratet getrenntlebend	111	/	5	14	12	11	13	18	13	8	7	/	/	/
Verwitwet	241	/	/	/	/	/	7	12	20	22	31	29	22	91
Geschieden	355	-	/	17	37	49	62	65	57	28	17	7	6	7
Zusammen ...	24 531	5 732	2 055	1 930	1 786	1 672	1 578	1 807	2 105	1 614	1 490	1 127	596	1 038
Weiblich														
Ledig	8 152	5 483	1 450	592	210	98	47	46	41	32	41	40	20	53
Verheiratet zusammenlebend	14 261	14	418	1 274	1 554	1 517	1 423	1 634	1 857	1 365	1 260	1 017	422	507
Verheiratet getrenntlebend	187	/	15	30	36	28	24	21	13	7	/	/	/	/
Verwitwet	1 103	-	/	/	10	19	30	60	94	99	115	139	99	433
Geschieden	695	/	11	61	98	127	118	114	84	33	19	13	6	12
Zusammen ...	24 398	5 499	1 895	1 961	1 907	1 788	1 642	1 875	2 090	1 535	1 438	1 212	549	1 008
Zusammen														
Ledig	17 714	11 213	3 334	1 632	602	280	148	132	106	65	60	51	26	66
Verheiratet zusammenlebend	28 523	16	581	2 133	2 896	2 943	2 818	3 261	3 807	2 887	2 678	2 092	983	1 429
Verheiratet getrenntlebend	298	/	20	44	48	39	37	39	26	14	11	7	/	7
Verwitwet	1 344	/	/	/	12	24	37	72	114	122	145	167	121	524
Geschieden	1 051	/	13	78	135	176	180	178	142	61	36	21	12	19
Zusammen ...	48 929	11 231	3 950	3 891	3 693	3 461	3 220	3 683	4 194	3 149	2 928	2 338	1 145	2 046
Zusammen														
Männlich														
Ledig	11 675	5 764	2 308	1 635	739	373	219	203	180	98	63	35	19	41
Verheiratet zusammenlebend	14 261	/	164	859	1 342	1 427	1 395	1 627	1 950	1 523	1 416	1 075	560	922
Verheiratet getrenntlebend	332	/	8	34	40	36	35	48	44	26	23	14	9	16
Verwitwet	736	/	/	/	/	6	10	17	34	47	83	95	78	361
Geschieden	885	-	/	39	86	113	136	156	150	82	53	27	17	20
Zusammen ...	27 889	5 766	2 485	2 568	2 209	1 954	1 795	2 052	2 358	1 776	1 638	1 246	684	1 359
Weiblich														
Ledig	10 122	5 524	1 920	1 032	407	202	104	110	110	98	140	169	91	215
Verheiratet zusammenlebend	14 261	14	418	1 274	1 554	1 517	1 423	1 634	1 857	1 365	1 260	1 017	422	507
Verheiratet getrenntlebend	343	/	23	46	49	41	39	37	31	19	17	16	7	16
Verwitwet	4 293	-	/	/	11	23	37	84	163	229	395	680	597	2 068
Geschieden	1 346	/	16	83	130	167	172	195	175	104	85	89	48	83
Zusammen ...	30 365	5 541	2 378	2 440	2 151	1 949	1 775	2 059	2 336	1 814	1 896	1 971	1 167	2 889
Zusammen														
Ledig	21 797	11 288	4 228	2 667	1 146	574	323	312	290	195	203	204	111	256
Verheiratet zusammenlebend	28 523	16	581	2 133	2 896	2 943	2 818	3 261	3 807	2 887	2 676	2 092	983	1 429
Verheiratet getrenntlebend	675	/	31	81	89	76	75	85	75	45	40	30	16	31
Verwitwet	5 029	/	/	5	14	29	47	101	196	276	478	776	675	2 429
Geschieden	2 231	/	20	123	216	280	308	351	325	186	138	116	65	102
Zusammen ...	58 254	11 307	4 863	5 008	4 360	3 903	3 569	4 111	4 694	3 590	3 534	3 217	1 850	4 248

*) Ergebnis des Mikrozensus. - Bevölkerung in Privathaushalten.

2 Privathaushalte

2.28 Bevölkerung in Privathaushalten im April 1990 nach Familienstand und Altersgruppen *)

2.28.3 Mit ausländischer Bezugsperson

1 000

Familienstand	Ins- gesamt	Davon im Alter von ... bis unter ... Jahren												
		unter 20	20 - 25	25 - 30	30 - 35	35 - 40	40 - 45	45 - 50	50 - 55	55 - 60	60 - 65	65 - 70	70 - 75	75 und mehr
Einpersonenhaushalte														
Männlich														
Ledig	200	9	43	52	32	16	16	11	7	5	/	/	/	/
Verheiratet zusammenlebend	x	x	x	x	x	x	x	x	x	x	x	x	x	x
Verheiratet getrenntlebend	115	/	/	6	9	12	17	21	22	17	/	/	/	/
Verwitwet	10	-	-	-	/	/	/	/	/	/	/	/	/	/
Geschieden	42	/	/	/	5	5	8	6	6	/	/	/	/	/
Zusammen ...	365	9	46	59	46	34	41	39	36	28	12	6	/	6
Weiblich														
Ledig	79	/	25	16	9	5	5	/	/	/	/	/	/	/
Verheiratet zusammenlebend	x	x	x	x	x	x	x	x	x	x	x	x	x	x
Verheiratet getrenntlebend	17	/	/	/	/	/	/	/	/	/	/	/	/	-
Verwitwet	34	-	/	/	/	/	/	/	/	/	/	7	/	10
Geschieden	28	/	/	/	/	/	/	/	/	/	/	/	/	/
Zusammen ...	159	6	27	20	13	11	11	10	12	10	8	12	6	13
Zusammen														
Ledig	278	13	68	69	41	21	21	15	10	7	5	/	/	/
Verheiratet zusammenlebend	x	x	x	x	x	x	x	x	x	x	x	x	x	x
Verheiratet getrenntlebend	132	/	/	8	10	14	18	23	24	20	6	/	/	/
Verwitwet	44	-	/	/	/	/	/	/	/	/	/	8	6	13
Geschieden	70	/	/	/	8	9	12	9	10	8	/	/	/	/
Zusammen ...	524	15	73	79	60	45	52	49	48	39	19	18	9	19
Mehrpersonenhaushalte														
Männlich														
Ledig	1 163	959	123	47	16	6	/	/	/	/	-	/	/	/
Verheiratet zusammenlebend	1 189	5	60	144	150	150	199	180	135	87	43	19	7	11
Verheiratet getrenntlebend	36	/	/	/	/	/	/	6	6	/	/	/	/	/
Verwitwet	9	-	-	-	/	/	/	/	/	/	/	/	/	/
Geschieden	20	-	/	/	/	/	/	/	/	/	/	/	/	/
Zusammen ...	2 417	965	189	196	172	162	212	193	147	92	46	21	9	13
Weiblich														
Ledig	1 000	870	79	25	9	6	/	/	/	/	/	/	/	-
Verheiratet zusammenlebend	1 189	27	115	171	168	198	180	128	94	58	29	13	/	/
Verheiratet getrenntlebend	34	/	5	5	/	/	/	/	/	/	/	/	-	/
Verwitwet	29	-	/	/	/	/	/	/	/	/	/	/	/	/
Geschieden	44	/	/	/	8	10	9	5	/	/	/	/	/	/
Zusammen ...	2 296	900	201	205	190	221	201	142	104	67	35	18	6	9
Zusammen														
Ledig	2 164	1 830	202	72	25	13	9	5	/	/	/	/	/	/
Verheiratet zusammenlebend	2 377	32	175	314	318	348	379	308	229	145	72	32	11	15
Verheiratet getrenntlebend	69	/	10	9	6	7	8	9	8	/	/	/	/	/
Verwitwet	38	-	/	/	/	/	/	/	/	/	5	/	/	5
Geschieden	65	/	/	5	12	13	13	8	6	/	/	/	/	/
Zusammen ...	4 713	1 865	390	401	363	383	413	334	250	159	81	38	15	21
Zusammen														
Männlich														
Ledig	1 363	968	167	99	48	22	20	14	9	6	/	/	/	/
Verheiratet zusammenlebend	1 189	5	60	144	150	150	199	180	135	87	43	19	7	11
Verheiratet getrenntlebend	150	/	8	10	11	15	21	27	27	21	6	/	/	/
Verwitwet	18	-	-	-	/	/	/	/	/	/	/	/	/	/
Geschieden	62	/	/	/	9	8	12	9	9	5	/	/	/	/
Zusammen ...	2 782	975	235	255	219	196	253	232	183	121	58	27	12	18
Weiblich														
Ledig	1 079	875	104	41	18	12	10	6	/	/	/	/	/	/
Verheiratet zusammenlebend	1 189	27	115	171	168	198	180	128	94	58	29	13	/	/
Verheiratet getrenntlebend	51	/	7	7	6	6	5	/	/	/	/	/	/	/
Verwitwet	64	-	/	/	/	/	/	/	7	7	7	10	6	15
Geschieden	72	/	/	6	10	14	13	8	7	/	/	/	/	/
Zusammen ...	2 455	905	228	226	204	232	212	151	115	77	42	29	11	22
Zusammen														
Ledig	2 442	1 843	270	140	66	34	30	21	14	9	6	/	/	/
Verheiratet zusammenlebend	2 377	32	175	314	318	348	379	308	229	145	72	32	11	15
Verheiratet getrenntlebend	201	5	15	17	17	21	26	32	31	24	8	/	/	/
Verwitwet	82	-	/	/	/	/	5	6	9	9	9	12	8	18
Geschieden	134	/	/	8	19	22	25	17	16	10	6	/	/	/
Zusammen ...	5 237	1 880	463	480	422	428	466	383	298	197	100	56	23	40

*) Ergebnis des Mikrozensus. - Bevölkerung in Privathaushalten.

2 Privathaushalte

2.29 Bevölkerung in Privathaushalten im April 1990 nach Altersgruppen, Familienstand und Generationszugehörigkeit *)

1 000

Familienstand	Ins- gesamt	In Ein- personen- haus- halten	In Mehrpersonenhaushalten						
			zu- sammen	davon in Haushalten mit ... Generation(en) 1)				in denen nur nicht geradlinig Verwandte leben	in denen nur nicht Verwandte leben
				1	2	3	4 und mehr		
unter 25 Jahre									
Ledig	17 630	1 051	16 578	26	15 285	586	/	71	605
Verheiratet zusammenlebend ...	804	x	804	349	431	24	/	-	/
Verheiratet getrenntlebend ...	53	17	36	/	29	/	-	/	/
Verwitwet	/	/	/	-	/	/	-	/	/
Geschieden	23	8	15	-	10	/	-	/	/
Zusammen ...	18 513	1 077	17 435	375	15 757	613	6	72	613
25 bis unter 45 Jahren									
Ledig	4 979	2 200	2 780	8	1 735	84	/	83	869
Verheiratet zusammenlebend ...	12 149	x	12 149	2 333	9 549	261	/	/	/
Verheiratet getrenntlebend ...	401	202	198	/	149	7	/	5	36
Verwitwet	106	21	85	/	70	/	-	/	11
Geschieden	1 001	389	612	/	423	16	/	7	165
Zusammen ...	18 636	2 812	15 825	2 343	11 926	370	5	99	1 082
45 bis unter 65 Jahren									
Ledig	1 050	675	375	8	204	10	/	63	91
Verheiratet zusammenlebend ...	13 385	x	13 385	6 124	6 905	351	/	/	/
Verheiratet getrenntlebend ...	340	227	113	/	73	/	/	/	31
Verwitwet	1 084	613	470	/	341	38	/	13	77
Geschieden	1 049	614	435	/	272	13	/	8	142
Zusammen ...	16 907	2 129	14 778	6 134	7 795	416	5	87	341
65 Jahre und mehr									
Ledig	580	436	145	10	33	8	-	72	23
Verheiratet zusammenlebend ...	4 562	x	4 562	3 974	522	65	/	/	/
Verheiratet getrenntlebend ...	82	63	20	/	7	/	-	/	9
Verwitwet	3 918	3 093	824	17	454	227	/	35	89
Geschieden	292	239	53	/	23	5	-	/	20
Zusammen ...	9 434	3 831	5 604	4 002	1 039	307	/	113	141
Insgesamt									
Ledig	24 239	4 361	19 878	52	17 257	687	6	289	1 587
Verheiratet zusammenlebend ...	30 900	x	30 900	12 779	17 407	700	8	/	/
Verheiratet getrenntlebend ...	876	509	367	/	258	15	/	12	80
Verwitwet	5 111	3 729	1 382	18	866	269	/	48	177
Geschieden	2 365	1 250	1 115	/	727	36	/	19	330
Insgesamt ...	63 491	9 849	53 642	12 854	36 516	1 706	19	370	2 177

*) Ergebnis des Mikrozensus. - Bevölkerung in Privathaushalten.

1) Personen, die außerhalb der Generationenfolge stehen, können in diesen Haushalten vorkommen.

2 Privathaushalte
2,30 Bevölkerung in Privathaushalten im April 1990 nach Familienstand, Altersgruppen
und monatlichem Nettoeinkommen *)
1 000

Alter von ... bis unter ... Jahren	Ins- gesamt	Monatliches Nettoeinkommen von ... bis unter ... DM										Sonstige 1)
		unter 600	600 - 1 200	1 200 - 1 800	1 800 - 2 500	2 500 - 3 000	3 000 - 3 500	3 500 - 4 000	4 000 - 4 500	4 500 - 5 000	5 000 und mehr	
Ledig												
unter 25	17 630	2 044	1 367	1 387	787	59	19	7	/	/	/	11 952
25 - 35	4 019	257	609	905	1 267	251	125	53	34	17	35	466
35 - 45	961	41	102	163	308	91	70	40	24	13	30	79
45 - 55	637	21	75	118	200	57	37	26	19	10	22	53
55 - 65	413	19	90	94	95	28	19	10	7	/	9	38
65 und mehr	580	54	179	134	107	28	19	10	6	/	/	40
Zusammen ...	24 239	2 436	2 422	2 802	2 763	513	288	145	93	49	102	12 627
Verheiratet zusammenlebend												
unter 25	804	90	131	152	167	26	6	/	/	/	/	227
25 - 35	5 661	475	648	558	1 345	527	283	127	84	43	78	1 494
35 - 45	6 488	399	656	542	1 242	602	463	284	225	133	324	1 619
45 - 55	7 605	426	755	637	1 483	621	444	292	226	161	488	2 072
55 - 65	5 780	380	597	685	1 142	354	220	130	105	72	240	1 856
65 und mehr	4 562	863	576	724	921	250	150	82	61	42	102	791
Zusammen ...	30 900	2 633	3 362	3 298	6 298	2 380	1 567	917	702	451	1 234	8 059
Verheiratet getrenntlebend												
unter 25	53	8	13	15	9	/	/	/	-	-	-	6
25 - 35	203	15	39	44	57	14	7	/	/	/	/	16
35 - 45	198	11	22	33	54	20	13	10	6	/	11	15
45 - 55	224	9	30	34	65	18	11	9	7	6	21	15
55 - 65	116	6	23	24	29	6	/	/	/	/	8	10
65 und mehr	82	6	17	21	18	/	/	/	/	/	/	6
Zusammen ...	876	54	144	171	231	63	38	28	19	15	45	69
Verwitwet												
unter 25	/	/	/	/	/	-	-	-	-	-	-	/
25 - 35	23	/	5	5	6	/	/	/	/	/	/	/
35 - 45	84	/	17	18	22	8	/	/	/	/	3	/
45 - 55	311	6	72	78	74	25	12	8	5	/	6	23
55 - 65	772	24	197	228	177	37	22	9	7	/	10	57
65 und mehr	3 918	171	1 072	1 353	757	147	75	31	19	9	22	264
Zusammen ...	5 111	204	1 363	1 684	1 036	219	113	52	33	17	41	350
Geschieden												
unter 25	23	/	7	8	/	/	/	-	-	-	-	/
25 - 35	366	21	71	95	112	22	11	6	/	/	/	20
35 - 45	635	25	86	128	205	62	38	22	14	7	16	33
45 - 55	709	30	112	145	209	61	37	22	18	10	24	41
55 - 65	340	16	91	88	75	17	11	6	7	/	8	20
65 und mehr	292	18	105	77	48	11	7	/	/	/	/	17
Zusammen ...	2 365	112	471	541	652	173	105	59	43	21	56	133
Insgesamt												
unter 25	18 513	2 144	1 520	1 563	967	87	26	9	/	/	/	12 187
25 - 35	10 271	768	1 371	1 607	2 785	816	427	191	124	64	122	1 997
35 - 45	8 366	479	883	884	1 830	782	588	359	270	158	384	1 750
45 - 55	9 486	492	1 043	1 012	2 031	782	541	356	275	191	560	2 203
55 - 65	7 421	445	998	1 119	1 517	441	275	159	128	83	275	1 982
65 und mehr	9 434	1 111	1 948	2 309	1 850	440	254	128	89	55	132	1 118
Insgesamt ...	63 491	5 438	7 762	8 495	10 979	3 349	2 111	1 201	889	552	1 477	21 238

*) Ergebnis des Mikrozensus. - Bevölkerung in Privathaushalten.

1) Selbständige in der Landwirtschaft, mithelfende Familienangehörige, kein Einkommen bzw. ohne Angabe des Einkommens.

2 Privathaushalte

2.31 Bevölkerung in Privathaushalten im April 1990 nach Haushaltsgröße, Beteiligung am Erwerbsleben, Stellung im Beruf und monatlichem Nettoeinkommen *)

2.31.1 Insgesamt

1 000

BETEILIGUNG AM ERWERBSLEBEN STELLUNG IM BERUF	INS- GESAMT	NETTOEINKOMMEN VON ... BIS UNTER ... DM										SON- STIGE 1)
		UNTER 500	500 1 200	1 200 1 800	1 800 2 500	2 500 3 000	3 000 3 500	3 500 4 000	4 000 4 500	4 500 5 000	5 000 UND MEHR	
MAENNLICH												
ERWERBSPERSONEN	18 682	930	1 186	2 187	5 986	2 249	1 490	888	684	445	1 247	1 391
ERWERBSTAETIGE	17 745	801	786	2 028	5 921	2 238	1 485	886	683	444	1 245	1 226
SELBSTAENDIGE UND MIT- HELFEFAMILIEN- ANGEHOERIGE	2 050	30	73	114	272	149	144	103	96	75	421	612
BEAMTE	1 926	152	58	140	397	260	240	178	164	108	174	56
ANGESTELLTE	6 019	198	291	441	1 433	867	756	505	386	247	631	266
ARBEITER	7 709	421	364	1 339	3 820	962	345	100	37	15	20	292
ERWERBSLOSE	937	129	400	158	64	11	/	/	/	/	/	165
NICHTERWERBSPERSONEN	11 989	651	870	1 360	1 638	418	237	122	88	50	101	6 453
DARUNTER MIT UEBERWIE- GENDEM LEBENSUNTERHALT DURCH RENTE UND DGL.	5 341	334	689	1 336	1 626	416	235	122	88	50	100	345
ZUSAMMEN	30 671	1 582	2 056	3 547	7 624	2 667	1 727	1 010	772	495	1 348	7 844
WEIBLICH												
ERWERBSPERSONEN	13 044	1 816	3 106	3 083	2 405	494	281	152	93	45	100	1 469
ERWERBSTAETIGE	12 003	1 617	2 723	3 005	2 389	491	280	151	93	45	100	1 110
SELBSTAENDIGE UND MIT- HELFEFAMILIEN- ANGEHOERIGE	1 147	87	101	82	113	43	28	19	15	9	47	603
BEAMTE	575	8	49	88	163	71	75	54	28	12	11	18
ANGESTELLTE	7 016	777	1 588	1 828	1 778	355	169	77	48	23	41	332
ARBEITER	3 265	745	985	1 007	335	23	8	/	/	/	/	157
ERWERBSLOSE	1 041	200	383	78	16	/	/	/	/	/	/	360
NICHTERWERBSPERSONEN	19 775	2 040	2 600	1 865	951	188	103	40	24	12	29	11 924
DARUNTER MIT UEBERWIE- GENDEM LEBENSUNTERHALT DURCH RENTE UND DGL.	7 023	1 112	2 283	1 808	929	183	101	39	23	11	27	508
ZUSAMMEN	32 820	3 856	5 706	4 948	3 356	682	384	191	117	57	129	13 394
INSGESAMT												
ERWERBSPERSONEN	31 726	2 747	4 292	5 270	8 390	2 743	1 771	1 039	777	490	1 347	2 860
ERWERBSTAETIGE	29 748	2 418	3 509	5 033	8 310	2 729	1 766	1 037	776	489	1 345	2 336
SELBSTAENDIGE UND MIT- HELFEFAMILIEN- ANGEHOERIGE	3 237	117	174	196	385	191	172	123	111	85	467	1 215
BEAMTE	2 501	159	107	228	560	331	315	232	192	119	185	75
ANGESTELLTE	13 036	975	1 879	2 269	3 211	1 222	925	582	435	270	672	597
ARBEITER	10 974	1 167	1 349	2 340	4 155	985	354	101	38	15	21	449
ERWERBSLOSE	1 978	329	782	237	80	14	5	/	/	/	/	524
NICHTERWERBSPERSONEN	31 764	2 691	3 470	3 225	2 589	605	340	162	112	62	130	18 377
DARUNTER MIT UEBERWIE- GENDEM LEBENSUNTERHALT DURCH RENTE UND DGL.	12 363	1 445	2 972	3 143	2 555	598	336	161	111	61	127	853
INSGESAMT	63 491	5 438	7 762	8 495	10 979	3 348	2 111	1 201	889	552	1 477	21 238

*) ERGEBNIS DES MIKROZENSUS.-BEVOELKERUNG IN PRIVATHAUSHALTEN.

1) SELBSTAENDIGE IN DER LANDWIRTSCHAFT, MITHELFEFAMILIENANGEHOERIGE, KEIN EINKOMMEN BZW. OHNE ANGABE DES EINKOMMENS.

2 Privathaushalte

2.31 Bevölkerung in Privathaushalten im April 1990 nach Haushaltsgröße, Beteiligung am Erwerbsleben, Stellung im Beruf und monatlichem Nettoeinkommen *)

2.31.2 Einpersonenhaushalte

1 000

BETEILIGUNG AM ERWERBSLEBEN STELLUNG IM BERUF	INS- GESAMT	NETTOEINKOMMEN VON ... BIS UNTER ... DM										SON- STIGE 1)
		UNTER 600	600 1 200	1 200 1 800	1 800 2 500	2 500 3 000	3 000 3 500	3 500 4 000	4 000 4 500	4 500 5 000	5 000 UND MEHR	
MAENNLICH												
ERWERBSPERSONEN	2 664	101	322	447	947	253	151	93	68	41	112	128
ERWERBSTAETIGE	2 410	61	176	414	938	252	150	93	68	41	112	104
SELBSTAENDIGE UND MIT- HILFENDE FAMILIEN- ANGEHOERIGE	247	7	20	24	45	23	16	12	12	6	40	43
BEAMTE	234	10	11	22	79	32	24	17	13	7	12	/
ANGESTELLTE	924	21	75	110	291	127	90	56	40	26	58	30
ARBEITER	1 006	22	71	258	523	71	20	8	/	/	/	27
ERWERBSLOSE	254	40	146	32	9	/	/	/	/	/	/	24
NICHTERWERBSPERSONEN	1 059	100	319	229	217	48	30	14	9	/	9	80
DARUNTER MIT UEBERWIE- GENDEM LEBENSUNTERHALT DURCH RENTE UND DGL.	862	59	206	221	215	48	30	14	9	/	9	47
ZUSAMMEN	3 723	202	641	676	1 164	301	181	107	77	45	121	208
WEIBLICH												
ERWERBSPERSONEN	2 062	87	329	596	630	137	88	45	25	12	23	89
ERWERBSTAETIGE	1 903	61	239	573	625	136	87	45	25	12	23	77
SELBSTAENDIGE UND MIT- HILFENDE FAMILIEN- ANGEHOERIGE	122	6	17	16	24	11	7	/	/	/	9	24
BEAMTE	119	/	6	16	33	14	22	15	6	/	/	/
ANGESTELLTE	1 289	31	125	368	503	106	57	26	16	7	11	40
ARBEITER	373	24	92	173	65	5	/	/	/	/	/	11
ERWERBSLOSE	159	26	90	24	5	/	/	/	/	/	/	12
NICHTERWERBSPERSONEN	4 064	196	1 272	1 323	718	140	75	30	18	7	16	269
DARUNTER MIT UEBERWIE- GENDEM LEBENSUNTERHALT DURCH RENTE UND DGL.	3 872	155	1 179	1 310	712	139	74	30	17	7	16	232
ZUSAMMEN	6 126	282	1 602	1 920	1 348	278	163	75	43	19	39	359
ZUSAMMEN												
ERWERBSPERSONEN	4 725	188	651	1 043	1 577	391	239	138	93	53	135	217
ERWERBSTAETIGE	4 312	122	416	987	1 562	389	238	138	93	53	135	181
SELBSTAENDIGE UND MIT- HILFENDE FAMILIEN- ANGEHOERIGE	369	12	37	40	69	34	23	17	15	8	49	66
BEAMTE	352	10	18	39	112	46	46	32	19	9	15	7
ANGESTELLTE	2 213	52	199	478	794	233	147	81	56	33	69	70
ARBEITER	1 378	47	162	431	588	77	22	8	/	/	/	36
ERWERBSLOSE	413	67	236	56	14	/	/	/	/	/	/	37
NICHTERWERBSPERSONEN	5 124	296	1 591	1 552	935	188	106	44	27	11	25	349
DARUNTER MIT UEBERWIE- GENDEM LEBENSUNTERHALT DURCH RENTE UND DGL.	4 734	215	1 386	1 531	927	187	104	43	26	11	25	279
ZUSAMMEN	9 849	484	2 242	2 595	2 511	579	344	182	120	64	160	566

*) ERGEBNIS DES MIKROZENSUS.-BEVÖLKERUNG IN PRIVATHAUSHALTEN.

1) SELBSTAENDIGE IN DER LANDWIRTSCHAFT, MITHILFENDE FAMILIENANGEHOERIGE, KEIN EINKOMMEN BZW. OHNE ANGABE DES EINKOMMENS.

2 Privathaushalte

2.31 Bevölkerung in Privathaushalten im April 1990 nach Haushaltsgröße, Beteiligung am Erwerbsleben, Stellung im Beruf und monatlichem Nettoeinkommen *)

2.31.3 Mehrpersonenhaushalte

1 000

BETEILIGUNG AM ERWERBSLEBEN STELLUNG IM BERUF	INS- GESAMT	NETTOEINKOMMEN VON ... BIS UNTER ... DM										SON- STIGE 1)
		UNTER 600	600 1 200	1 200 1 800	1 800 2 500	2 500 3 000	3 000 3 500	3 500 4 000	4 000 4 500	4 500 5 000	5 000 UND MEHR	
MAENNLICH												
ERWERBSPERSONEN	16 018	829	864	1 740	5 039	1 996	1 339	794	616	404	1 135	1 262
ERWERBSTAETIGE	15 335	740	610	1 614	4 984	1 986	1 335	793	615	403	1 134	1 122
SELBSTAENDIGE UND MIT- HILFENDE FAMILIEN- ANGEHOERIGE	1 844	23	53	90	227	126	128	91	84	69	381	570
BEAMTE	1 692	141	47	118	317	229	216	160	151	101	162	52
ANGESTELLTE	5 096	177	216	331	1 142	740	666	449	346	221	573	235
ARBEITER	6 703	399	294	1 075	3 297	891	325	92	34	13	18	265
ERWERBSLOSE	683	89	254	126	55	10	/	/	/	/	/	140
NICHTERWERBSPERSONEN	10 930	551	551	1 131	1 421	370	207	108	79	46	92	6 373
DARUNTER MIT UEBERWIE- GENDEM LEBENSUNTERHALT DURCH RENTE UND DGL.	4 479	274	483	1 115	1 412	368	205	108	79	46	91	299
ZUSAMMEN	26 948	1 380	1 415	2 871	6 460	2 366	1 546	903	695	450	1 227	7 636
WEIBLICH												
ERWERBSPERSONEN	10 983	1 730	2 777	2 487	1 775	357	194	107	68	33	77	1 380
ERWERBSTAETIGE	10 101	1 556	2 484	2 432	1 764	355	193	106	68	33	77	1 033
SELBSTAENDIGE UND MIT- HILFENDE FAMILIEN- ANGEHOERIGE	1 025	81	84	66	89	32	21	15	12	8	38	579
BEAMTE	456	8	43	71	130	57	53	39	22	9	8	16
ANGESTELLTE	5 727	746	1 464	1 460	1 274	249	113	51	33	16	30	292
ARBEITER	2 893	721	893	834	270	17	6	/	/	/	/	146
ERWERBSLOSE	882	173	293	55	11	/	/	/	/	/	/	347
NICHTERWERBSPERSONEN	15 711	1 844	1 328	542	233	47	28	10	6	/	13	11 655
DARUNTER MIT UEBERWIE- GENDEM LEBENSUNTERHALT DURCH RENTE UND DGL.	3 151	956	1 104	498	216	43	26	9	6	/	11	276
ZUSAMMEN	26 694	3 574	4 105	3 028	2 008	404	221	117	74	38	90	13 035
ZUSAMMEN												
ERWERBSPERSONEN	27 001	2 559	3 640	4 227	6 814	2 352	1 532	901	684	437	1 212	2 643
ERWERBSTAETIGE	25 436	2 296	3 094	4 046	6 748	2 340	1 528	899	683	436	1 211	2 155
SELBSTAENDIGE UND MIT- HILFENDE FAMILIEN- ANGEHOERIGE	2 869	104	137	157	316	158	149	106	96	77	419	1 149
BEAMTE	2 149	149	89	189	448	285	269	200	173	110	170	68
ANGESTELLTE	10 822	923	1 680	1 791	2 417	989	778	500	379	236	602	527
ARBEITER	9 596	1 120	1 187	1 909	3 567	908	332	93	36	13	20	411
ERWERBSLOSE	1 565	262	547	181	66	12	/	/	/	/	/	488
NICHTERWERBSPERSONEN	26 641	2 395	1 879	1 672	1 655	417	235	118	85	51	105	18 028
DARUNTER MIT UEBERWIE- GENDEM LEBENSUNTERHALT DURCH RENTE UND DGL.	7 629	1 231	1 586	1 613	1 628	412	231	117	85	51	102	574
ZUSAMMEN	53 642	4 954	5 520	5 899	8 468	2 770	1 767	1 019	769	488	1 317	20 671

*) ERGEBNIS DES MIKROZENSUS.-BEVÖLKERUNG IN PRIVATHAUSHALTEN.

1) SELBSTAENDIGE IN DER LANDWIRTSCHAFT, MITHILFENDE FAMILIENANGEHOERIGE, KEIN EINKOMMEN BZW. OHNE ANGABE DES EINKOMMENS.

2 Privathaushalte
2.32 Bevölkerung in Privathaushalten im April 1990 nach Staatsangehörigkeit der Bezugsperson,
Familienstand und Haushaltsgröße *)

1 000

Familienstand	Ins- gesamt	In Ein- personen- haushalten	In Mehrpersonenhaushalten mit ... Personen				
			zu- sammen	2	3	4	5 und mehr
Bevölkerung in Privathaushalten insgesamt							
Verheiratet zusammenlebend	30 900	x	30 900	12 639	8 319	6 930	3 012
Alleinstehend	32 591	9 849	22 742	4 400	5 818	7 477	5 047
Insgesamt ...	63 491	9 849	53 642	17 039	14 137	14 407	8 059
Bevölkerung mit deutscher Bezugsperson							
Verheiratet zusammenlebend	28 523	x	28 523	12 119	7 712	6 233	2 458
Alleinstehend	29 732	9 325	20 406	4 190	5 397	6 737	4 083
Zusammen ...	58 254	9 325	48 929	16 309	13 109	12 970	6 541
Bevölkerung mit ausländischer Bezugsperson							
Verheiratet zusammenlebend	2 377	x	2 377	520	606	697	554
Alleinstehend	2 860	524	2 336	210	422	740	964
Zusammen ...	5 237	524	4 713	730	1 028	1 437	1 518
Bevölkerung mit griechischer Bezugsperson							
Verheiratet zusammenlebend	165	x	165	40	45	60	20
Alleinstehend	158	24	133	14	30	61	29
Zusammen ...	322	24	298	54	75	121	49
Bevölkerung mit italienischer Bezugsperson							
Verheiratet zusammenlebend	309	x	309	61	94	99	56
Alleinstehend	361	64	297	30	63	107	98
Zusammen ...	670	64	606	91	156	206	153
Bevölkerung mit jugoslawischer Bezugsperson							
Verheiratet zusammenlebend	302	x	302	82	74	102	45
Alleinstehend	350	78	271	28	55	109	80
Zusammen ...	652	78	573	110	128	211	125
Bevölkerung mit portugiesischer Bezugsperson							
Verheiratet zusammenlebend	44	x	44	8	15	16	/
Alleinstehend	43	6	38	/	11	17	7
Zusammen ...	87	6	81	11	26	33	12
Bevölkerung mit spanischer Bezugsperson							
Verheiratet zusammenlebend	67	x	67	16	22	20	10
Alleinstehend	74	17	57	9	14	20	16
Zusammen ...	142	17	125	25	35	39	26
Bevölkerung mit türkischer Bezugsperson							
Verheiratet zusammenlebend	819	x	819	112	181	221	306
Alleinstehend	951	69	882	30	111	226	514
Zusammen ...	1 770	69	1 701	142	292	447	820
Bevölkerung mit einer Bezugsperson aus den übrigen Ländern							
Verheiratet zusammenlebend	671	x	671	201	176	181	113
Alleinstehend	923	265	657	97	139	200	221
Zusammen ...	1 594	265	1 328	299	315	381	334
Bevölkerung mit einer Bezugsperson aus den EG-Ländern ¹⁾							
Verheiratet zusammenlebend	744	x	744	182	220	235	106
Alleinstehend	833	175	659	84	151	249	175
Zusammen ...	1 577	175	1 402	266	371	483	282

*) Ergebnis des Mikrozensus. - Bevölkerung in Privathaushalten.

und Nordirland, Irland, Italien, Luxemburg, Niederlande, Portugal, Spanien.

1) Belgien, Dänemark, Frankreich, Griechenland, Großbritannien

2 Privathaushalte

2.33 Bevölkerung in Privathaushalten im April 1990 nach Ländern und Familienstand^{*)}

1 000

Land	Ins- gesamt	Ver- heiratet zusammen- lebend	Allein- stehend	Davon			
				ledig	ver- heiratet getrennt- lebend	ver- witwet	ge- schieden
Männlich							
Schleswig-Holstein	1 273	654	619	528	17	33	41
Hamburg	776	353	422	341	18	22	42
Niedersachsen	3 579	1 815	1 765	1 522	42	97	104
Bremen	322	151	171	144	/	9	15
Nordrhein-Westfalen	8 295	4 304	3 991	3 427	118	201	245
Hessen	2 779	1 419	1 360	1 163	45	69	84
Rheinland-Pfalz	1 823	943	880	752	23	48	56
Baden-Württemberg	4 767	2 355	2 412	2 096	83	108	125
Bayern	5 519	2 759	2 759	2 383	93	127	157
Saarland	518	269	249	211	7	15	17
Berlin (West)	1 020	428	592	472	32	25	63
Früheres Bundesgebiet ...	30 671	15 450	15 221	13 038	482	754	947
Weiblich							
Schleswig-Holstein	1 365	654	711	454	17	180	61
Hamburg	867	353	514	298	14	133	69
Niedersachsen	3 777	1 815	1 963	1 252	43	527	141
Bremen	355	151	204	119	5	56	24
Nordrhein-Westfalen	8 960	4 304	4 656	2 986	104	1 193	374
Hessen	2 977	1 419	1 559	1 001	35	397	126
Rheinland-Pfalz	1 938	943	995	639	22	265	69
Baden-Württemberg	5 017	2 355	2 662	1 817	59	599	187
Bayern	5 882	2 759	3 122	2 071	64	744	243
Saarland	550	269	281	167	5	86	22
Berlin (West)	1 132	428	703	397	26	178	103
Früheres Bundesgebiet ...	32 820	15 450	17 370	11 201	394	4 357	1 419
Insgesamt							
Schleswig-Holstein	2 638	1 308	1 331	982	34	213	102
Hamburg	1 643	707	936	639	32	154	111
Niedersachsen	7 356	3 629	3 727	2 774	84	624	245
Bremen	678	303	375	262	10	64	38
Nordrhein-Westfalen	17 255	8 608	8 647	6 413	222	1 394	619
Hessen	5 756	2 837	2 919	2 164	80	466	209
Rheinland-Pfalz	3 761	1 887	1 875	1 391	46	313	125
Baden-Württemberg	9 784	4 709	5 075	3 914	142	708	312
Bayern	11 400	5 519	5 881	4 454	157	870	400
Saarland	1 068	538	530	378	12	101	39
Berlin (West)	2 152	857	1 295	869	58	203	166
Früheres Bundesgebiet ...	63 491	30 900	32 591	24 239	876	5 111	2 365

^{*)} Ergebnis des Mikrozensus. - Bevölkerung in Privathaushalten.

2 Privathaushalte

2.34 Bevölkerung in Privathaushalten im April 1990 nach Haushaltsgröße, Altersgruppen und Ländern *)

1 000

Land	Ins- gesamt	Alter von ... bis unter ... Jahren						
		unter 20	20 – 30	30 – 40	40 – 50	50 – 60	60 – 70	70 und mehr
in Einpersonenhaushalten								
Schleswig-Holstein	373	/	88	39	28	40	58	116
Hamburg	400	/	91	57	46	45	52	105
Niedersachsen	1 061	8	236	121	83	103	174	336
Bremen	141	/	31	20	15	14	20	40
Nordrhein-Westfalen	2 545	20	543	297	206	271	424	785
Hessen	846	9	181	109	81	81	130	254
Rheinland-Pfalz	481	/	87	50	38	50	87	165
Baden-Württemberg	1 563	18	384	203	133	156	222	447
Bayern	1 673	16	370	204	166	189	260	468
Saarland	176	/	32	23	14	18	33	54
Berlin (West)	591	/	139	91	70	60	64	163
Früheres Bundesgebiet ...	9 849	91	2 183	1 214	879	1 026	1 523	2 934
in Mehrpersonenhaushalten								
Schleswig-Holstein	2 265	537	349	314	350	352	216	147
Hamburg	1 243	273	189	169	195	187	137	93
Niedersachsen	6 296	1 539	979	874	899	925	662	418
Bremen	536	127	83	77	80	78	54	38
Nordrhein-Westfalen	14 709	3 553	2 365	2 184	2 053	2 192	1 532	830
Hessen	4 910	1 170	801	713	720	708	484	315
Rheinland-Pfalz	3 280	783	534	505	442	461	356	199
Baden-Württemberg	8 221	2 093	1 382	1 219	1 138	1 159	769	463
Bayern	9 727	2 445	1 555	1 466	1 388	1 338	963	573
Saarland	892	203	153	138	118	141	92	46
Berlin (West)	1 561	374	242	242	267	212	121	104
Früheres Bundesgebiet ...	53 642	13 096	8 631	7 899	7 650	7 753	5 385	3 227
Insgesamt								
Schleswig-Holstein	2 638	541	438	353	378	392	274	264
Hamburg	1 643	277	280	227	241	232	189	198
Niedersachsen	7 356	1 548	1 215	995	982	1 027	835	754
Bremen	678	128	115	96	95	93	74	77
Nordrhein-Westfalen	17 255	3 573	2 908	2 481	2 259	2 463	1 956	1 615
Hessen	5 756	1 179	982	822	801	790	614	569
Rheinland-Pfalz	3 761	787	621	555	480	511	443	364
Baden-Württemberg	9 784	2 111	1 765	1 422	1 270	1 315	991	910
Bayern	11 400	2 461	1 925	1 670	1 554	1 527	1 223	1 042
Saarland	1 068	205	185	162	132	159	125	101
Berlin (West)	2 152	379	380	332	337	272	185	267
Früheres Bundesgebiet ...	63 491	13 187	10 814	9 113	8 529	8 779	6 908	6 161

*) Ergebnis des Mikrozensus. - Bevölkerung in Privathaushalten.

3 Nichteheliche Lebensgemeinschaften
3.1 Nichteheliche Lebensgemeinschaften *)

Nichteheliche Lebensgemeinschaften	1972	1978	1982	1985	1986	1987	1988	1989	1990
1 000									
Ohne Kinder	111	298	445	616	645	688	723	745	856
Mit Kindern	25	51	71	70	86	90	97	97	107
Insgesamt ...	137	348	516	686	731	778	820	842	963
%									
Ohne Kinder	81,6	85,5	86,2	89,9	88,3	88,5	88,2	88,5	88,9
Mit Kindern	18,4	14,5	13,8	10,1	11,7	11,5	11,8	11,5	11,1
Insgesamt ...	100	100	100	100	100	100	100	100	100

3.2 Nichteheliche Lebensgemeinschaften nach dem Alter *)

Alter des weiblichen Partners von ... bis unter ... Jahren	Insgesamt		Ohne Kinder		Mit Kindern	
	1989	1990	1989	1990	1989	1990
1 000						
18 - 26	313	328	300	315	13	13
26 - 36	270	308	232	271	38	37
36 - 56	172	222	130	170	42	52
56 und mehr	87	105	82	100	/	5
Insgesamt ...	842	963	745	856	97	107
%						
18 - 26	100	100	95,9	96,0	4,1	4,0
26 - 36	100	100	86,1	88,1	13,9	11,9
36 - 56	100	100	75,7	76,6	24,3	23,4
56 und mehr	100	100	94,5	95,2	/	4,8
Insgesamt ...	100	100	88,5	88,9	11,5	11,1

*) Schätzungen aus Ergebnissen des Mikrozensus.
- Partner nichtehelicher Lebensgemeinschaf-
ten werden in den Haushalts- und Familien-

tabellen als Alleinstehende ohne Kinder/
Alleinerziehende entsprechend ihrem Fa-
milienstand nachgewiesen.

3 Nichteheliche Lebensgemeinschaften

3.3 Nichteheliche Lebensgemeinschaften im April 1990 nach dem Alter der Partner^{*)}

1 000

Alter des männlichen Partners von ... bis unter ... Jahren	Insgesamt	Alter des weiblichen Partners von ... bis unter ... Jahren			
		18 - 26	26 - 36	36 - 56	56 und älter

ohne Kinder

18 - 26	191	162	27	/	/
26 - 36	339	141	179	18	/
36 - 56	223	11	64	129	20
56 und älter	103	-	/	22	79
Zusammen ...	856	315	271	170	100

mit Kindern

18 - 26	8	5	/	/	/
26 - 36	33	6	20	7	/
36 - 56	57	/	15	39	/
56 und älter	8	/	/	/	/
Zusammen ...	107	13	37	52	5

Insgesamt

18 - 26	199	167	28	/	/
26 - 36	373	148	199	25	/
36 - 56	280	13	79	168	21
56 und älter	111	/	/	27	82
Insgesamt ...	963	328	308	222	105

^{*)} Schätzungen aus Ergebnissen des Mikrozensus. - Partner nichtehelicher Lebensgemeinschaften werden in den Haushalts- und Fami-

lientabellen als Alleinstehende ohne Kinder/Alleinerziehende entsprechend ihrem Familienstand nachgewiesen.

3 Nichteheliche Lebensgemeinschaften

3.4 Nichteheliche Lebensgemeinschaften im April 1990 nach dem Familienstand der Partner ^{*)}

1 000

Familienstand des Mannes	Insgesamt	Familienstand der Frau		
		ledig	verheiratet getrenntlebend/ geschieden	verwitwet

ohne Kinder

Ledig	608	527	55	26
Verheiratet getrenntlebend/ geschieden	200	67	94	39
Verwitwet	48	/	6	38
Zusammen ...	856	597	156	103

mit Kindern

Ledig	48	24	18	6
Verheiratet getrenntlebend/ geschieden	51	12	32	8
Verwitwet	7	/	/	/
Zusammen ...	107	37	53	17

Insgesamt

Ledig	656	550	74	32
Verheiratet getrenntlebend/ geschieden	251	78	126	47
Verwitwet ...	55	5	9	41
Insgesamt ...	963	634	208	120

*) Schätzungen aus Ergebnissen des Mikrozensus. - Partner nichtehelicher Lebensgemeinschaften werden in den Haushalts- und Familien-

tabellen als Alleinstehende ohne Kinder/Alleinerziehende entsprechend ihrem Familienstand nachgewiesen.

3 Nichteheliche Lebensgemeinschaften

3.5 Nichteheliche Lebensgemeinschaften im April 1990 nach dem Nettoeinkommen der Partner *)
1 000

Einkommen des Mannes von ... bis unter ... DM	Insgesamt	Einkommen der Frau von ... bis unter ... DM				
		unter 450 1)	450 - 1 200	1 200 - 1 800	1 800 - 2 500	2 500 und mehr

ohne Kinder

unter 450 ¹⁾	71	33	10	14	10	/
450 - 1 200	95	10	38	26	16	/
1 200 - 1 800	162	11	48	78	22	/
1 800 - 2 500	325	21	67	125	96	15
2 500 und mehr	202	14	33	45	65	45
Zusammen ...	856	89	197	288	209	74

mit Kindern

unter 450 ¹⁾	11	/	/	/	/	/
450 - 1 200	13	/	6	/	/	/
1 200 - 1 800	15	/	5	/	/	/
1 800 - 2 500	37	/	12	10	9	/
2 500 und mehr	31	/	7	7	8	6
Zusammen ...	107	15	32	26	23	11

Insgesamt

unter 450 ¹⁾	82	37	12	16	11	6
450 - 1 200	108	12	44	29	18	6
1 200 - 1 800	177	13	53	82	24	5
1 800 - 2 500	362	24	80	135	106	18
2 500 und mehr	233	18	40	53	73	51
Insgesamt ...	963	103	229	313	232	85

*) Schätzungen aus Ergebnissen des Mikrozensus. - Partner nichtehelicher Lebensgemeinschaften werden in den Haushalts- und Familientabellen als Alleinstehende ohne Kinder/Alleinerziehende entsprechend ihrem Familienstand nachgewiesen.

1) Sowie "kein Einkommen", "ohne Angabe", "mithelfende Familienangehörige", "Selbstständige in der Landwirtschaft".

3 Nichteheliche Lebensgemeinschaften

3.6 Nichteheliche Lebensgemeinschaften im April 1990 nach Beteiligung am Erwerbsleben der Partner *)

1 000

Erwerbsbeteiligung des Mannes	Insgesamt	Erwerbsbeteiligung der Frau		
		erwerbstätig	erwerbslos	Nicht-erwerbsperson

ohne Kinder

Erwerbstätig	692	590	34	68
Erwerbslos	36	21	9	6
Nichterwerbsperson	129	41	/	84
Zusammen ...	856	651	47	158

mit Kindern

Erwerbstätig	88	65	7	17
Erwerbslos	9	/	/	/
Nichterwerbsperson	9	/	/	/
Zusammen ...	107	73	11	23

Insgesamt

Erwerbstätig	780	654	41	84
Erwerbslos	45	24	12	9
Nichterwerbsperson	138	45	5	88
Insgesamt ...	963	724	58	181

*) Schätzungen aus Ergebnissen des Mikrozensus. - Partner nichtehelicher Lebensgemeinschaften werden in den Haushalts- und Familien-

tabellen als Alleinstehende ohne Kinder/Alleinerziehende entsprechend ihrem Familienstand nachgewiesen.

3 Nichteheliche Lebensgemeinschaften

3.7 Nichteheliche Lebensgemeinschaften im April 1990 nach Überwiegendem Lebensunterhalt der Partner^{*)}

1 000

Überwiegender Lebensunterhalt des Mannes	Ins- gesamt	Überwiegender Lebensunterhalt der Frau					
		Erwerbs- tätigkeit	Arbeits- losen- geld	Rente, Pension	Sozial- hilfe	Eltern, Ehegatte usw.	Vermögen, Vermietung usw.
ohne Kinder							
Erwerbstätigkeit	703	599	20	30	5	47	/
Arbeitslosengeld	24	14	/	/	/	/	/
Rente, Pension	86	14	/	67	/	/	-
Sozialhilfe	6	/	/	/	/	/	-
Eltern, Ehegatte usw. ...	33	24	/	/	-	8	/
Vermögen, Vermietung usw.	5	/	/	/	/	/	/
Zusammen ...	856	654	28	101	11	59	/
mit Kindern							
Erwerbstätigkeit	89	64	/	7	/	10	/
Arbeitslosengeld	6	/	/	/	/	/	-
Rente, Pension	6	/	-	/	/	/	-
Sozialhilfe	/	/	/	/	/	/	-
Eltern, Ehegatte usw. ...	/	/	/	/	/	/	-
Vermögen, Vermietung usw.	/	/	-	/	/	-	-
Zusammen ...	107	72	6	10	6	12	/
Insgesamt							
Erwerbstätigkeit	792	663	24	37	9	57	/
Arbeitslosengeld	30	16	6	/	/	/	/
Rente, Pension	91	16	/	69	/	/	-
Sozialhilfe	8	/	/	/	/	/	-
Eltern, Ehegatte usw. ...	36	26	/	/	/	8	/
Vermögen, Vermietung usw.	6	/	/	/	/	/	/
Insgesamt ...	963	725	34	111	18	71	/

^{*)} Schätzungen aus Ergebnissen des Mikrozensus. - Partner nichtehelicher Lebensgemeinschaften werden in den Haushalts-

und Familientabellen als Alleinstehende ohne Kinder/Alleinerziehende entsprechend ihrem Familienstand nachgewiesen.

4 Familien

4.1 Familien/Alleinstehende ohne Kinder im April 1990 nach dem Familienstand der Bezugsperson *)

1 000

Familien/Alleinstehende ohne Kinder Zahl der Kinder in der Familie	Ins-gesamt	Ehe-paare	Alleinstehende ohne Kinder/Alleinerziehende							Frauen			
			zu-sammen	zu-sammen	ledig	Männer			zu-sammen	ledig	verheiratet getrennt-lebend	ver-witwet	ge-schie-den
						verheiratet getrennt-lebend	ver-witwet	ge-schie-den					
Insgesamt													
Familien/Alleinstehende ohne Kinder	23 763	15 302	8 461	2 117	31	413	744	929	6 344	256	366	4 318	1 404
ohne Kinder													
Ehepaare/Alleinstehende	13 163	6 525	6 639	1 826	-	369	632	825	4 812	-	208	3 758	847
mit Kindern (ohne Altersbegrenzung)													
1 Kind	5 458	4 147	1 312	218	26	30	83	79	1 093	220	89	423	362
2 Kinder	3 799	3 400	399	58	/	11	22	20	342	31	52	101	158
3 Kinder	1 019	934	85	11	/	/	/	/	74	/	12	28	30
4 Kinder	236	215	21	/	/	/	/	/	18	/	/	8	6
5 Kinder und mehr	87	82	6	/	/	/	/	/	/	/	/	/	/
Familien	10 600	8 778	1 822	291	31	44	112	104	1 532	256	157	560	558
Kinder	17 539	15 061	2 478	383	37	61	151	134	2 095	302	247	746	801
mit Kindern unter 3 Jahren													
Familien	1 838	1 662	176	16	9	/	/	/	160	95	26	6	34
Kinder 1)	2 025	1 839	186	17	10	/	/	/	168	100	27	7	35
Alle Kinder 2) ..	3 297	3 038	259	25	12	6	/	/	234	117	43	14	60
mit Kindern unter 6 Jahren													
1 Kind	2 245	1 955	289	26	11	6	/	7	263	133	42	10	78
2 Kinder und mehr	797	756	41	5	/	/	/	/	36	14	10	/	10
Familien	3 042	2 711	331	31	13	8	/	8	299	147	53	12	88
Kinder 1)	3 923	3 548	375	37	15	10	/	9	338	161	64	15	99
Alle Kinder 2) ..	5 594	5 105	490	47	16	13	6	12	443	177	87	28	150
mit Kindern von 6 bis unter 15 Jahren													
1 Kind	2 711	2 311	400	60	7	10	12	30	340	68	50	41	181
2 Kinder	1 131	1 031	100	11	/	/	/	/	89	7	19	12	51
3 Kinder und mehr	202	187	15	/	/	/	/	/	13	/	/	/	6
Familien	4 044	3 529	514	72	8	14	15	36	442	76	72	55	238
Kinder 1)	5 611	4 966	645	87	9	17	19	42	558	85	99	72	302
Alle Kinder 2) ..	8 395	7 533	863	113	11	23	28	50	750	105	134	112	399
mit Kindern unter 15 Jahren													
1 Kind	3 269	2 703	566	76	17	13	13	34	490	179	66	43	203
2 Kinder	2 109	1 942	167	17	/	5	/	6	150	27	35	14	74
3 Kinder	492	462	30	/	/	/	/	/	26	/	7	/	13
4 Kinder und mehr	132	125	7	/	/	/	/	/	7	/	/	/	/
Familien	6 001	5 232	770	97	20	19	17	42	673	210	109	62	292
Kinder 1)	9 534	8 514	1 020	123	24	27	22	51	897	247	163	86	401
Alle Kinder 2) ..	11 112	9 950	1 162	143	25	30	31	57	1 019	252	182	122	463
mit Kindern von 15 bis unter 18 Jahren													
1 Kind	1 637	1 416	221	39	/	7	11	18	183	12	24	47	101
2 Kinder und mehr	144	128	17	/	/	/	/	/	14	/	/	/	7
Familien	1 781	1 544	238	41	/	8	11	19	197	13	26	50	108
Kinder 1)	1 931	1 677	254	44	/	9	12	20	211	13	29	53	116
Alle Kinder 2) ..	3 777	3 354	423	68	/	14	21	29	356	20	51	99	186
darunter: Schüler von 15 bis unter 18 Jahren													
1 Kind	1 352	1 171	181	31	/	6	9	14	150	10	21	37	83
2 Kinder und mehr	94	83	11	/	/	/	/	/	10	/	/	/	/
Familien	1 446	1 254	192	33	/	7	9	15	160	10	23	39	88
Kinder 1)	1 543	1 340	203	34	/	8	9	15	169	11	25	41	92
Alle Kinder 2) ..	3 077	2 734	343	55	/	12	17	23	288	17	45	76	151
mit Kindern unter 18 Jahren													
1 Kind	3 694	3 018	676	102	18	17	20	46	574	187	73	70	245
2 Kinder	2 527	2 315	212	22	/	6	/	9	190	29	41	22	99
3 Kinder	629	587	42	5	/	/	/	/	36	/	8	6	19
4 Kinder	140	131	9	/	/	/	/	/	9	/	/	/	/
5 Kinder und mehr	49	47	/	/	/	/	/	/	/	/	/	/	/
Familien	7 039	6 098	941	130	22	25	26	57	811	220	125	99	367
Kinder 1)	11 466	10 191	1 275	167	27	35	35	70	1 108	260	191	139	517
Alle Kinder 2) ..	12 843	11 433	1 410	190	27	38	46	78	1 221	263	205	185	568
mit Kindern von 18 bis unter 28 Jahren													
1 Kind	2 938	2 414	524	105	7	15	42	42	419	24	32	185	177
2 Kinder	848	741	108	19	/	/	9	6	89	/	7	46	34
3 Kinder und mehr	153	135	18	/	/	/	/	/	15	/	/	9	/
Familien	3 939	3 290	650	128	7	18	53	49	522	27	40	241	215
Kinder 1)	5 115	4 319	796	154	8	22	67	58	642	30	49	306	257
Alle Kinder 2) ..	6 730	5 759	971	182	9	25	82	66	789	34	66	372	317
mit Kindern unter 28 Jahren													
1 Kind	4 955	3 929	1 025	177	24	27	50	76	849	208	86	207	347
2 Kinder	3 654	3 295	359	50	/	11	16	20	309	30	52	73	154
3 Kinder	985	908	77	11	/	/	/	/	66	/	11	22	29
4 Kinder	225	207	18	/	/	/	/	/	16	/	/	5	6
5 Kinder und mehr	84	79	/	/	/	/	/	/	/	/	/	/	/
Familien	9 903	8 419	1 484	240	29	41	71	100	1 243	244	153	309	537
Kinder 1)	16 581	14 510	2 071	321	34	58	101	128	1 749	290	241	445	774
Alle Kinder 2) ..	16 786	14 672	2 114	329	35	58	107	130	1 785	290	242	475	779
mit Kindern von 28 Jahren und älter													
Familien	886	510	376	57	/	/	45	5	320	12	5	277	25
Kinder 1)	958	551	407	61	/	/	50	5	346	12	6	301	27
Alle Kinder 2) ..	1 212	754	458	70	/	/	56	7	388	13	8	334	33

*) Ergebnis des Mikrozensus. - Bevölkerung am Familienwohnsitz. - Bei den Alleinstehenden ohne Kinder sind ledige Personen nicht einbezogen. Als Alleinerziehende zählen auch Väter und Mütter mit volljährigen Kindern.

1) Kinder der jeweiligen Altersgruppe.
2) Kinder aller Altersgruppen, die in den betreffenden Familien leben.

4 Familien
4.2 Familien/Alleinstehende ohne Kinder im April 1990 nach dem Familienstand
der ausländischen Bezugsperson *)
1 000

Familien/Allein- stehende ohne Kinder	Ins- gesamt	Ehe- paare	Alleinstehende ohne Kinder/Alleinerziehende										
			zu- sammen	zu- sammen	ledig	Männer verhei- ratet ge- trennt- lebend	ver- witwet	ge- schie- den	zu- sammen	ledig	Frauen verhei- ratet ge- trennt- lebend	ver- witwet	ge- schie- den
Zahl der Kinder in der Familie													
Insgesamt													
Familien/Allein- stehende ohne Kinder	1 638	1 203	435	236	/	145	19	67	199	16	50	62	71
ohne Kinder													
Ehepaare/Allein- stehende	621	301	320	207	-	136	13	59	113	-	29	45	39
mit Kindern (ohne Altersbegrenzung)													
1 Kind	392	319	73	18	/	7	/	5	55	13	11	10	20
2 Kinder	375	345	30	7	/	/	/	/	23	/	8	/	9
3 Kinder	158	150	8	/	/	/	/	/	5	/	/	/	/
4 Kinder und mehr	92	89	/	/	/	/	/	/	/	/	/	/	/
Familien	1 017	902	114	28	/	10	6	8	86	16	22	17	32
Kinder	2 044	1 871	173	44	7	15	10	12	130	19	36	29	46
mit Kindern unter 3 Jahren													
1 Kind	236	219	17	/	/	/	-	/	14	6	/	/	/
2 Kinder und mehr	29	29	/	/	-	/	-	-	/	/	/	/	-
Familien	265	247	18	/	/	/	-	/	15	7	/	/	/
Kinder ¹⁾	296	277	19	/	/	/	-	/	15	7	/	/	/
Alle Kinder ²⁾ ...	548	519	28	6	/	/	-	/	22	8	7	/	5
mit Kindern unter 6 Jahren													
1 Kind	299	272	27	/	/	/	/	/	22	8	6	/	7
2 Kinder	104	100	/	/	/	/	-	/	/	/	/	/	/
3 Kinder und mehr	16	15	/	/	-	-	-	/	/	/	-	/	-
Familien	418	387	32	6	/	/	/	/	25	9	7	/	7
Kinder ¹⁾	555	518	37	8	/	/	/	/	29	10	9	/	8
Alle Kinder ²⁾ ...	898	848	49	11	/	/	/	/	39	11	12	/	12
mit Kindern von 6 bis unter 15 Jahren													
1 Kind	323	286	37	8	/	/	/	/	28	/	8	/	13
2 Kinder	158	149	9	/	/	/	/	/	7	/	/	/	/
3 Kinder	47	44	/	/	/	-	/	/	/	/	/	/	/
4 Kinder und mehr	13	13	/	-	-	-	-	-	/	-	/	-	-
Familien	541	492	49	11	/	/	/	/	38	/	11	6	17
Kinder ¹⁾	834	771	63	14	/	/	/	6	49	5	14	9	21
Alle Kinder ²⁾ ...	1 347	1 257	90	21	/	6	/	8	69	7	21	14	28
mit Kindern unter 15 Jahren													
1 Kind	378	327	51	11	/	/	/	/	40	11	11	/	15
2 Kinder	263	247	16	/	/	/	/	/	13	/	/	/	5
3 Kinder	94	89	/	/	/	/	/	/	/	-	/	/	/
4 Kinder und mehr	45	45	/	/	/	-	-	-	/	/	/	/	/
Familien	781	708	73	16	/	/	/	6	57	13	16	6	21
Kinder ¹⁾	1 389	1 289	100	23	/	7	/	8	78	16	23	11	29
Alle Kinder ²⁾ ...	1 688	1 569	119	27	5	8	/	9	92	16	28	15	33

*) Ergebnis des Mikrozensus. - Bevölkerung am Familienwohnsitz. - Bei den Alleinstehenden ohne Kinder sind ledige Personen nicht einbezogen. Als Alleinerziehende zählen auch Väter und Mütter mit volljährigen Kindern.

1) Kinder der jeweiligen Altersgruppe.
2) Kinder aller Altersgruppen, die in den betreffenden Familien leben.

4 Familien

4.2 Familien/Alleinstehende ohne Kinder im April 1990 nach dem Familienstand
der ausländischen Bezugsperson^{*)}

1 000

Familien/Alleinstehende ohne Kinder	Ins- gesamt	Ehe- paare	Alleinstehende ohne Kinder/Alleinerziehende										
			zu- sammen	zu- sammen	ledig	Männer verhei- ratet ge- trennt- lebend	ver- witwet	ge- schie- den	zu- sammen	ledig	Frauen verhei- ratet ge- trennt- lebend	ver- witwet	ge- schie- den
Zahl der Kinder in der Familie													

mit Kindern von 15 bis unter 18 Jahren

1 Kind	217	197	20	/	/	/	/	/	16	/	/	/	6
2 Kinder und mehr	34	32	/	/	/	/	-	/	/	/	/	/	/
Familien	251	228	23	5	/	/	/	/	18	/	5	/	7
Kinder ¹⁾	287	261	26	6	/	/	/	/	20	/	6	5	8
Alle Kinder ²⁾ ...	661	614	47	11	/	/	/	/	35	/	11	11	12

darunter: Schüler

1 Kind	193	174	18	/	/	/	/	/	14	/	/	/	5
2 Kinder und mehr	24	22	/	/	/	/	-	-	/	/	/	/	/
Familien	216	196	20	/	/	/	/	/	16	/	/	/	6
Kinder ¹⁾	241	218	23	5	/	/	/	/	17	/	/	5	6
Alle Kinder ²⁾ ...	576	534	41	11	/	/	/	/	31	/	9	10	10

mit Kindern unter 18 Jahren

1 Kind	376	320	56	12	/	/	/	/	45	12	11	/	17
2 Kinder	313	291	22	/	/	/	/	/	17	/	6	/	7
3 Kinder	122	116	6	/	/	/	/	/	/	/	/	/	/
4 Kinder und mehr	67	65	/	/	/	/	/	/	/	/	/	/	/
Familien	878	793	86	19	/	6	/	7	67	14	18	9	26
Kinder ¹⁾	1 677	1 551	126	28	5	10	/	10	98	17	28	16	36
Alle Kinder ²⁾ ...	1 857	1 718	139	31	5	10	5	11	107	17	31	19	40

mit Kindern von 18 bis unter 28 Jahren

1 Kind	195	169	26	8	/	/	/	/	18	/	/	5	8
2 Kinder und mehr	67	62	5	/	/	/	/	/	/	/	/	/	/
Familien	262	231	31	9	/	/	/	/	22	/	5	7	9
Kinder ¹⁾	343	305	37	11	/	/	/	/	26	/	7	9	9
Alle Kinder ²⁾ ...	596	543	52	15	/	/	6	/	37	/	10	12	14

mit Kindern unter 28 Jahren

1 Kind	381	314	67	16	/	6	/	5	51	13	11	7	20
2 Kinder	371	343	28	5	/	/	/	/	23	/	8	/	9
3 Kinder	157	148	9	/	/	/	/	/	5	/	/	/	/
4 Kinder und mehr	92	88	/	/	/	/	/	/	/	/	/	/	/
Familien	1 001	893	107	26	/	9	/	8	82	16	21	14	31
Kinder ¹⁾	2 019	1 856	163	39	6	14	7	12	124	19	35	25	46
Alle Kinder ²⁾ ...	2 027	1 862	165	40	7	14	8	12	125	19	35	25	46

mit Kindern von 28 Jahren und älter

1 Kind	21	14	8	/	/	/	/	/	5	/	/	/	/
2 Kinder und mehr	/	/	/	/	/	/	/	-	/	-	-	/	-
Familien	23	14	9	/	/	/	/	/	5	/	/	/	/
Kinder ¹⁾	25	15	10	/	/	/	/	/	5	/	/	/	/
Alle Kinder ²⁾ ...	35	24	12	5	/	/	/	/	6	/	/	/	/

*) Ergebnis des Mikrozensus. - Bevölkerung am Familienwohnsitz. - Bei den Alleinstehenden ohne Kinder sind ledige Personen nicht einbezogen. Als Alleinerziehende zählen auch Väter und Mütter mit volljährigen Kindern.

1) Kinder der jeweiligen Altersgruppe.

2) Kinder aller Altersgruppen, die in den betreffenden Familien leben.

4 Familien
4.3 Familien/Alleinstehende ohne Kinder im April 1990 nach ausgewählten Staatsangehörigkeiten
und Familienstand der Bezugsperson *)
1 000

Familienstand der Bezugsperson	Ins- gesamt	Ohne Kinder	Mit ... Kind(ern)						Kinder
			zu- sammen	1	2	3	4	5 und mehr	
Insgesamt									
Verheiratet zusammenlebend	15 302	6 525	8 779	4 147	3 400	934	215	82	15 061
Alleinstehend ohne Kinder/ alleinerziehend	8 461	6 639	1 822	1 312	399	85	21	6	2 478
Insgesamt ...	23 763	13 163	10 600	5 458	3 799	1 019	236	87	17 539
mit deutscher Bezugsperson									
Verheiratet zusammenlebend	14 099	6 224	7 875	3 827	3 055	785	161	47	13 190
Alleinstehend ohne Kinder/ alleinerziehend	8 026	6 318	1 708	1 239	369	77	18	/	2 305
Zusammen ...	22 125	12 542	9 583	5 066	3 425	861	179	52	15 495
mit ausländischer Bezugsperson									
Verheiratet zusammenlebend	1 204	301	903	319	345	150	54	35	1 871
Alleinstehend ohne Kinder/ alleinerziehend	435	320	115	73	30	9	/	/	173
Zusammen ...	1 638	621	1 017	392	375	158	57	36	2 044
mit griechischer Bezugsperson									
Verheiratet zusammenlebend	83	22	61	24	29	7	/	/	108
Alleinstehend ohne Kinder/ alleinerziehend	19	13	6	/	/	/	-	-	8
Zusammen ...	102	35	67	27	31	7	/	/	116
mit italienischer Bezugsperson									
Verheiratet zusammenlebend	156	34	123	47	51	19	/	/	232
Alleinstehend ohne Kinder/ alleinerziehend	50	35	15	9	/	/	/	-	23
Zusammen ...	207	69	138	56	55	20	5	/	255
mit jugoslawischer Bezugsperson									
Verheiratet zusammenlebend	151	43	109	39	49	15	/	/	208
Alleinstehend ohne Kinder/ alleinerziehend	86	69	17	11	/	/	-	-	24
Zusammen ...	237	112	125	49	54	17	/	/	232
mit portugiesischer Bezugsperson									
Verheiratet zusammenlebend	22	/	18	8	8	/	/	-	30
Alleinstehend ohne Kinder/ alleinerziehend	6	/	/	/	/	-	-	-	/
Zusammen ...	28	8	20	9	9	/	/	-	33
mit spanischer Bezugsperson									
Verheiratet zusammenlebend	34	8	25	11	10	/	/	/	45
Alleinstehend ohne Kinder/ alleinerziehend	11	8	/	/	/	-	-	-	/
Zusammen ...	45	17	28	13	11	/	/	/	49
mit türkischer Bezugsperson									
Verheiratet zusammenlebend	411	75	336	102	110	71	34	21	783
Alleinstehend ohne Kinder/ alleinerziehend	89	65	25	15	6	/	/	/	42
Zusammen ...	501	140	361	116	115	73	35	21	824
mit einer Bezugsperson aus den übrigen Ländern									
Verheiratet zusammenlebend	346	115	231	90	88	32	10	11	465
Alleinstehend ohne Kinder/ alleinerziehend	174	126	47	31	12	/	/	/	70
Zusammen ...	520	242	278	121	100	35	11	11	535
mit einer Bezugsperson aus den EG-Ländern ¹⁾									
Verheiratet zusammenlebend	376	100	276	111	117	38	7	/	502
Alleinstehend ohne Kinder/ alleinerziehend	129	93	36	24	10	/	/	-	52
Zusammen ...	505	192	313	135	127	40	8	/	553

*) Ergebnis des Mikrozensus. - Bevölkerung am Familien-
wohnsitz. - Bei den Alleinstehenden ohne Kinder sind
ledige Personen nicht einbezogen. Als Alleinerziehende
zählen auch Väter und Mütter mit volljährigen Kindern.

1) Belgien, Dänemark, Frankreich, Griechenland, Großbritan-
nien und Nordirland, Irland, Italien, Luxemburg, Nieder-
lande, Portugal, Spanien.

4 Familien

4.4 Familien/Alleinstehende ohne Kinder im April 1990 nach Familienstand und Staatsangehörigkeit der Bezugsperson*)

1 000

Familien/Alleinstehende ohne Kinder Zahl der Kinder in der Familie	Ins- gesamt	Ehe- paare	Alleinstehende ohne Kinder/Alleinerziehende											
			zu- sammen	Männer				Frauen						
				zu- sammen	ledig	verhei- ratet ge- trennt- lebend	ver- witwet	ge- schie- den	zu- sammen	ledig	verhei- ratet ge- trennt- lebend	ver- witwet	ge- schie- den	
mit deutscher Bezugsperson														
Familien/Alleinstehende ohne Kinder	22 125	14 099	8 026	1 881	27	268	725	862	6 145	241	315	4 256	1 333	
ohne Kinder														
Ehepaare/Alleinstehende	12 542	6 224	6 318	1 619	-	234	619	767	4 700	-	180	3 713	807	
mit Kindern														
1 Kind	5 066	3 827	1 239	200	23	24	80	74	1 039	206	78	413	342	
2 Kinder	3 425	3 055	369	51	/	9	21	18	318	29	44	96	149	
3 Kinder	861	785	77	8	/	/	/	/	68	/	10	26	28	
4 Kinder	179	161	18	/	-	/	/	/	16	/	/	7	6	
5 Kinder und mehr	52	47	/	/	-	/	/	/	/	/	/	/	/	
Familien	9 583	7 875	1 708	262	27	34	106	95	1 445	241	136	543	526	
Kinder	15 495	13 190	2 305	339	30	46	141	121	1 966	283	211	717	754	
mit ausländischer Bezugsperson														
Familien/Alleinstehende ohne Kinder	1 638	1 204	435	236	/	146	19	67	199	16	50	62	71	
ohne Kinder														
Ehepaare/Alleinstehende	621	301	320	207	-	136	13	59	113	-	29	45	39	
mit Kindern														
1 Kind	392	319	73	18	/	7	/	5	55	13	11	10	20	
2 Kinder	375	345	30	7	/	/	/	/	23	/	8	/	9	
3 Kinder	158	150	9	/	/	/	/	/	6	/	/	/	/	
4 Kinder	57	54	/	/	-	/	/	/	/	-	/	/	/	
5 Kinder und mehr	36	35	/	/	/	-	/	-	/	/	/	/	-	
Familien	1 017	903	114	28	/	10	6	8	86	16	22	17	32	
Kinder	2 044	1 871	173	44	7	15	10	12	130	19	36	29	46	
Insgesamt														
Familien/Alleinstehende ohne Kinder	23 763	15 302	8 461	2 117	31	413	744	929	6 344	256	366	4 318	1 404	
ohne Kinder														
Ehepaare/Alleinstehende	13 163	6 525	6 639	1 826	-	369	632	825	4 812	-	208	3 758	847	
mit Kindern														
1 Kind	5 458	4 147	1 312	218	26	30	83	79	1 093	220	89	423	362	
2 Kinder	3 799	3 400	399	58	/	11	22	20	342	31	52	101	158	
3 Kinder	1 019	934	85	11	/	/	/	/	74	/	12	28	30	
4 Kinder	236	215	21	/	-	/	/	/	18	/	/	8	6	
5 Kinder und mehr	87	82	6	/	/	/	/	/	/	/	/	/	/	
Familien	10 600	8 778	1 822	291	31	44	112	104	1 532	256	157	560	558	
Kinder	17 539	15 061	2 478	383	37	61	151	134	2 095	302	247	746	801	

*) Ergebnis des Mikrozensus. - Bevölkerung am Familienwohnsitz. - Bei den Alleinstehenden ohne Kinder sind ledige Personen nicht einbezogen. Als Alleinerziehende zählen auch Väter und Mütter mit volljährigen Kindern.

4 Familien

4.5 Familien/Alleinstehende ohne Kinder im April 1990 nach Familienstand und Altersgruppen der Bezugsperson *)

1 000

Familienstand der Bezugsperson	Ins- gesamt	Alter der Bezugsperson von ... bis unter ... Jahren									
		unter 25	25 - 30	30 - 35	35 - 40	40 - 45	45 - 50	50 - 55	55 - 60	60 - 65	65 und mehr
Insgesamt											
Ehepaare	15 302	230	998	1 485	1 569	1 582	1 787	2 064	1 588	1 441	2 558
Alleinstehende Männer ohne Kinder/allein- erziehende Männer											
ledig	31	7	6	/	/	/	/	/	/	/	/
verheiratet											
getrenntlebend	413	16	39	43	42	50	62	58	41	25	37
verwitwet	744	/	/	/	7	10	18	35	48	84	535
geschieden	929	5	41	93	118	146	163	157	86	55	65
Zusammen ...	2 117	29	87	144	171	209	246	252	176	165	638
Alleinstehende Frauen ohne Kinder/allein- erziehende Frauen											
ledig	256	54	68	53	29	13	12	9	6	/	7
verheiratet											
getrenntlebend	366	34	50	51	44	40	38	33	22	17	39
verwitwet	4 318	/	/	13	25	41	86	167	235	398	3 347
geschieden	1 404	18	89	139	180	183	200	179	108	87	222
Zusammen ...	6 344	107	212	256	278	277	336	388	370	505	3 615
Insgesamt ...	23 763	366	1 296	1 885	2 018	2 068	2 369	2 705	2 135	2 111	6 811
ohne Kinder											
Ehepaare	6 525	110	368	328	228	240	402	755	842	1 012	2 240
Alleinstehende Männer											
ledig	-	-	-	-	-	-	-	-	-	-	-
verheiratet											
getrenntlebend	369	16	37	40	37	43	53	51	37	22	35
verwitwet	632	/	/	/	/	/	8	20	33	67	494
geschieden	825	5	38	84	105	124	138	140	78	52	63
Zusammen ...	1 826	21	75	125	145	171	199	210	149	141	592
Alleinstehende Frauen											
ledig	-	-	-	-	-	-	-	-	-	-	-
verheiratet											
getrenntlebend	208	23	25	19	17	17	20	22	16	14	36
verwitwet	3 758	/	/	/	/	13	33	94	162	328	3 117
geschieden	847	9	38	53	66	81	113	115	86	77	210
Zusammen ...	4 812	33	65	75	87	110	166	230	265	419	3 362
Zusammen ...	13 163	165	508	527	460	521	766	1 195	1 255	1 571	6 195
mit Kindern (ohne Altersbegrenzung)											
Ehepaare	8 778	120	630	1 157	1 341	1 343	1 385	1 309	747	429	317
Alleinerziehende Männer											
ledig	31	7	6	/	/	/	/	/	/	/	/
verheiratet											
getrenntlebend	44	/	/	/	5	7	9	8	/	/	/
verwitwet	112	/	/	/	/	6	10	16	15	18	41
geschieden	104	/	/	9	14	22	24	18	8	/	/
Zusammen ...	291	8	12	20	26	38	47	42	27	24	46
Alleinerziehende Frauen											
ledig	256	54	68	53	29	13	12	9	6	/	7
verheiratet											
getrenntlebend	157	11	25	32	27	23	18	11	5	/	/
verwitwet	560	/	/	9	20	29	53	74	72	70	230
geschieden	558	9	51	86	114	102	87	64	22	10	13
Zusammen ...	1 532	74	147	181	191	167	170	158	105	87	253
Zusammen ...	10 600	201	789	1 358	1 558	1 547	1 602	1 509	879	540	616
darunter:											
mit Kindern unter 18 Jahren											
Ehepaare	6 098	120	630	1 155	1 320	1 196	905	518	178	55	22
Alleinerziehende Männer											
ledig	22	6	5	/	/	/	/	/	-	-	/
verheiratet											
getrenntlebend	25	/	/	/	5	6	/	/	/	/	/
verwitwet	26	/	/	/	/	/	6	5	/	/	/
geschieden	57	/	/	9	13	15	10	/	/	/	/
Zusammen ...	130	7	11	19	24	27	22	13	/	/	/
Alleinerziehende Frauen											
ledig	220	53	68	53	26	10	6	/	/	/	-
verheiratet											
getrenntlebend	125	11	25	32	26	17	10	/	/	-	/
verwitwet	99	/	/	9	19	20	14	8	/	/	/
geschieden	367	9	51	85	101	65	35	17	/	/	/
Zusammen ...	811	73	146	180	172	111	71	37	13	/	5
Zusammen ...	7 039	200	786	1 354	1 516	1 334	997	568	196	61	28

*) Ergebnis des Mikrozensus. - Bevölkerung am Familien-
wohnsitz. - Bei den Alleinstehenden ohne Kinder sind
ledige Personen nicht einbezogen. Als Alleinerziehende
zählen auch Väter und Mütter mit volljährigen Kindern.

4 Familien

4.6 Familien im April 1990 nach Altersgruppen der Ehepartner bzw. der Alleinstehenden ohne Kinder/Alleinerziehenden*)

1 000

Alter des Ehemannes ¹⁾ von ... bis unter ... Jahren		Ins- gesamt	Alter der Ehefrau ¹⁾ bzw. der Alleinstehenden ohne Kinder/Alleinerziehenden von ... bis unter ... Jahren												
Alleinstehende ohne Kinder/ Alleinerziehende			unter 20	20 25	25 30	30 35	35 40	40 45	45 50	50 55	55 60	60 65	65 70	70 75	75 und mehr
ohne Kinder															
Ehemänner															
unter 20	/	/	/	-	-	/	-	-	-	-	-	-	-	-	-
20 - 25	106	12	75	16	/	/	-	-	/	-	-	-	-	-	-
25 - 30	368	5	128	206	25	/	/	/	/	-	-	-	-	-	-
30 - 35	328	/	30	149	121	19	5	/	/	/	-	-	/	/	/
35 - 40	228	/	/	34	86	76	18	7	/	/	/	/	-	-	-
40 - 45	240	-	/	10	31	75	82	24	10	/	/	/	/	/	/
45 - 50	402	-	/	/	11	30	116	166	55	13	5	/	/	/	-
50 - 55	755	-	-	/	6	11	40	236	367	73	15	/	/	/	/
55 - 60	842	-	-	/	/	/	9	52	326	354	77	15	/	/	/
60 - 65	1 012	-	-	/	/	/	/	14	83	341	446	106	13	/	/
65 - 70	887	-	-	/	-	/	/	7	22	86	340	369	49	12	12
70 - 75	498	-	-	/	/	/	/	/	/	15	80	248	116	31	31
75 und mehr	855	-	-	/	/	/	/	/	/	8	39	156	210	436	436
Zusammen	6 525	21	241	422	286	220	276	512	874	894	1 003	900	392	484	484
Alleinstehende	6 639	7	47	140	200	232	281	364	440	414	559	833	702	2 420	2 420
Alleinstehende Männer	1 826	/	19	75	125	145	171	198	210	149	141	122	96	374	374
Alleinstehende Frauen	4 812	5	28	65	75	87	110	166	230	265	419	711	606	2 046	2 046
Zusammen ...	13 163	29	289	562	485	452	557	876	1 314	1 307	1 562	1 733	1 094	2 904	2 904
mit Kindern															
Ehemänner															
unter 20	/	/	/	/	-	-	-	-	-	-	-	-	-	-	-
20 - 25	117	12	77	25	/	/	/	-	/	-	-	-	-	-	-
25 - 30	630	/	156	394	66	8	/	/	/	/	-	-	-	-	/
30 - 35	1 157	/	42	447	581	75	9	/	/	/	-	-	-	-	/
35 - 40	1 341	/	9	109	569	580	65	7	/	/	-	-	-	-	-
40 - 45	1 343	/	/	29	154	595	499	54	8	/	-	-	-	-	-
45 - 50	1 385	-	/	9	38	171	556	506	95	8	/	-	-	-	-
50 - 55	1 309	-	/	/	12	43	156	532	497	59	7	/	-	-	-
55 - 60	747	/	-	/	/	8	20	102	344	229	36	/	/	/	-
60 - 65	429	-	/	/	/	/	/	20	87	165	127	21	/	/	/
65 - 70	190	-	-	/	/	/	/	/	16	41	76	45	/	/	/
70 - 75	61	-	-	/	-	/	/	/	/	/	15	29	8	/	/
75 und mehr	66	-	-	-	/	/	/	/	/	/	8	17	16	19	19
Zusammen	8 778	19	289	1 015	1 427	1 484	1 313	1 229	1 053	511	271	115	28	22	22
Alleinerziehende	1 822	14	68	159	200	217	205	218	200	133	111	100	55	143	143
Alleinerziehende Männer	291	/	/	12	20	26	38	47	42	27	24	16	9	21	21
Alleinerziehende Frauen	1 532	11	63	147	181	191	167	170	158	105	87	84	46	122	122
Zusammen ...	10 600	33	357	1 174	1 628	1 701	1 518	1 447	1 253	643	382	215	84	165	165
Insgesamt															
Ehemänner															
unter 20	7	/	/	/	-	/	-	-	-	-	-	-	-	-	-
20 - 25	223	25	152	41	5	/	/	-	/	-	-	-	-	-	-
25 - 30	998	10	283	599	91	10	/	/	/	/	-	-	-	-	/
30 - 35	1 485	/	72	596	702	94	15	/	/	/	-	-	/	/	/
35 - 40	1 569	/	14	143	655	656	82	14	/	/	/	/	/	-	-
40 - 45	1 582	/	/	38	185	670	581	78	18	5	/	/	/	-	-
45 - 50	1 787	-	/	12	49	201	671	672	150	21	7	/	/	/	-
50 - 55	2 064	-	/	/	18	55	196	768	864	132	22	/	/	/	-
55 - 60	1 588	/	-	/	5	12	29	154	669	582	114	18	/	/	/
60 - 65	1 441	-	/	/	/	/	9	33	170	506	573	127	14	/	/
65 - 70	1 077	-	-	/	/	/	/	12	38	127	417	414	52	12	12
70 - 75	559	-	-	/	/	/	/	/	6	20	95	277	124	32	32
75 und mehr	921	-	-	/	/	/	/	/	6	11	47	173	225	456	456
Zusammen	15 302	41	531	1 437	1 713	1 704	1 590	1 741	1 927	1 404	1 273	1 015	420	506	506
Alleinstehende ohne Kinder/ Alleinerziehende	8 461	21	115	299	400	449	486	582	640	546	670	933	757	2 563	2 563
Alleinstehende Männer ohne Kinder/alleinerziehende Männer	2 117	5	24	87	144	171	209	246	252	176	165	138	105	395	395
Alleinstehende Frauen ohne Kinder/alleinerziehende Frauen	6 344	16	91	212	256	278	277	336	388	370	505	795	652	2 168	2 168
Insgesamt ...	23 763	61	646	1 735	2 113	2 153	2 076	2 323	2 567	1 951	1 944	1 948	1 177	3 069	3 069

*) Ergebnis des Mikrozensus. - Bevölkerung am Familienwohnsitz. - Bei den Alleinstehenden ohne Kinder sind ledige Personen nicht einbezogen. Als Alleinerziehende zählen auch Väter und Mütter mit volljährigen Kindern.

1) Verheiratet zusammenlebend.

4 Familien
4.7 Familien/Alleinstehende ohne Kinder im April 1990 nach Gemeindegrößenklassen *)
1 000

Familien/Alleinstehende ohne Kinder Zahl der Kinder in der Familie	Insgesamt	Familien/Alleinstehende ohne Kinder in Gemeinden von ... bis unter ... Einwohnern							
		unter 5 000	5 000 - 10 000	10 000 - 20 000	20 000 - 50 000	50 000 - 100 000	100 000 - 200 000	200 000 - 500 000	500 000 und mehr
Insgesamt									
Familien/Alleinstehende ohne Kinder	23 763	3 299	2 503	3 481	4 101	2 127	1 989	2 089	4 175
ohne Kinder									
Ehepaare/Alleinstehende	13 163	1 550	1 238	1 805	2 222	1 203	1 185	1 288	2 673
mit Kindern (ohne Altersbegrenzung)									
1 Kind	5 458	796	601	830	963	492	443	460	873
2 Kinder	3 799	680	475	629	684	326	269	258	478
3 Kinder	1 019	206	145	166	180	79	70	63	112
4 Kinder und mehr	323	67	44	51	53	27	22	20	39
Familien	10 600	1 749	1 265	1 676	1 879	923	805	801	1 502
Kinder	17 539	3 068	2 177	2 811	3 102	1 500	1 290	1 251	2 339
mit Kindern unter 3 Jahren									
1 Kind	1 656	274	194	259	283	138	128	132	249
2 Kinder und mehr	181	30	21	28	31	17	13	16	26
Familien	1 838	305	214	287	314	155	141	148	274
Kinder 1)	2 025	336	236	315	346	172	154	165	301
Alle Kinder 2)	3 297	571	388	521	561	281	248	251	474
mit Kindern unter 6 Jahren									
1 Kind	2 245	362	261	346	386	192	175	179	345
2 Kinder	718	128	90	113	123	62	55	51	97
3 Kinder und mehr	78	14	9	13	13	7	6	7	9
Familien	3 042	503	361	472	522	260	235	237	451
Kinder 1)	3 923	659	471	613	673	337	301	303	567
Alle Kinder 2)	5 594	970	674	881	953	476	427	411	801
mit Kindern von 6 bis unter 15 Jahren									
1 Kind	2 711	443	317	431	478	236	212	202	392
2 Kinder	1 131	205	145	184	194	92	79	78	154
3 Kinder	174	32	22	25	31	14	14	11	24
4 Kinder und mehr	28	5	/	/	/	/	/	/	/
Familien	4 043	684	488	645	707	345	306	294	574
Kinder 1)	5 611	968	687	895	979	474	418	400	789
Alle Kinder 2)	8 395	1 503	1 049	1 343	1 455	708	616	583	1 139
mit Kindern unter 15 Jahren									
1 Kind	3 269	494	369	510	576	286	255	267	511
2 Kinder	2 109	372	266	338	367	176	155	149	286
3 Kinder	492	94	66	77	82	41	35	32	63
4 Kinder und mehr	132	25	14	21	22	11	11	10	19
Familien	6 001	986	715	945	1 047	514	457	458	879
Kinder 1)	9 534	1 628	1 158	1 508	1 651	811	720	703	1 356
Alle Kinder 2)	11 112	1 936	1 372	1 766	1 924	941	822	802	1 547
mit Kindern von 15 bis unter 18 Jahren									
1 Kind	1 637	279	199	272	293	140	116	117	221
2 Kinder und mehr	144	26	15	24	25	12	11	10	20
Familien	1 781	306	214	297	318	153	127	127	241
Kinder 1)	1 931	332	230	322	344	165	138	138	262
Alle Kinder 2)	3 777	681	474	632	669	317	263	255	485
darunter: Schüler									
1 Kind	1 352	207	151	228	248	121	100	99	197
2 Kinder und mehr	94	12	8	15	17	9	8	8	16
Familien	1 446	220	160	243	265	129	108	107	214
Kinder 1)	1 543	232	169	259	283	138	116	114	231
Alle Kinder 2)	3 077	487	356	520	564	270	226	217	437
mit Kindern unter 18 Jahren									
1 Kind	3 694	554	414	575	657	327	290	305	572
2 Kinder	2 527	449	315	410	439	211	185	177	341
3 Kinder	629	119	84	101	107	51	44	42	81
4 Kinder und mehr	189	35	21	30	31	17	15	13	27
Familien	7 039	1 157	835	1 116	1 235	605	534	537	1 021
Kinder 1)	11 465	1 960	1 387	1 830	1 995	976	858	841	1 618
Alle Kinder 2)	12 843	2 243	1 586	2 057	2 240	1 089	947	925	1 757
mit Kindern von 18 Jahren und älter									
1 Kind	3 462	559	411	537	621	312	268	264	490
2 Kinder	994	199	132	168	185	86	63	61	99
3 Kinder	167	38	29	29	32	12	11	7	10
4 Kinder und mehr	29	9	6	5	/	/	/	/	/
Familien	4 652	805	579	739	843	411	343	333	600
Kinder 1)	6 073	1 108	790	981	1 107	524	432	410	721
Alle Kinder 2)	7 518	1 392	987	1 213	1 362	648	528	500	888

*) Ergebnis des Mikrozensus. - Bevölkerung am Familienwohnsitz. - Bei den Alleinstehenden ohne Kinder sind ledige Personen nicht einbezogen. Als Alleinerziehende zählen auch Väter und Mütter mit volljährigen Kindern.

1) Kinder der jeweiligen Altersgruppe.
2) Kinder aller Altersgruppen, die in den betreffenden Familien leben.

4 Familien

4.8 Familien/Alleinstehende ohne Kinder im April 1990 in Ein- und Mehrfamilienhaushalten
nach dem Familienstand der Bezugsperson *)

Familienstand der Bezugsperson	Insgesamt	Einfamilienhaushalte		Mehrfamilienhaushalte	
	1 000		%	1 000	%
ohne Kinder					
Ehepaare	6 525	6 225	95,4	299	4,6
Alleinstehende Männer					
ledig	-	-	-	-	-
verheiratet getrenntlebend	369	274	74,2	95	25,8
verwitwet	632	498	78,8	134	21,2
geschieden	825	558	67,7	267	32,3
Zusammen ...	1 826	1 331	72,9	496	27,1
Alleinstehende Frauen					
ledig	-	-	-	-	-
verheiratet getrenntlebend	208	150	72,3	58	27,7
verwitwet	3 758	3 195	85,0	563	15,0
geschieden	847	670	79,2	176	20,8
Zusammen ...	4 812	4 016	83,5	796	16,5
Alleinstehende					
ledig	-	-	-	-	-
verheiratet getrenntlebend	577	425	73,5	153	26,5
verwitwet	4 390	3 693	84,1	696	15,9
geschieden	1 672	1 229	73,5	443	26,5
Zusammen ...	6 639	5 347	80,5	1 292	19,5
Zusammen ...	13 163	11 572	87,9	1 591	12,1
mit Kindern					
Ehepaare	8 778	8 352	95,2	425	4,8
Alleinerziehende Männer					
ledig	31	8	27,3	23	72,7
verheiratet getrenntlebend	44	35	79,4	9	20,6
verwitwet	112	98	87,1	14	12,9
geschieden	104	74	71,3	30	28,7
Zusammen ...	291	215	73,9	76	26,1
Alleinerziehende Frauen					
ledig	256	156	60,9	100	39,1
verheiratet getrenntlebend	157	137	86,9	21	13,1
verwitwet	560	496	88,5	64	11,5
geschieden	558	461	82,6	97	17,4
Zusammen ...	1 532	1 249	81,6	282	18,4
Alleinerziehende					
ledig	287	164	57,2	123	42,8
verheiratet getrenntlebend	201	171	85,3	30	14,7
verwitwet	672	594	88,3	79	11,7
geschieden	661	534	80,8	127	19,2
Zusammen ...	1 822	1 464	80,3	358	19,7
Zusammen ...	10 600	9 816	92,6	784	7,4
Insgesamt					
Ehepaare	15 302	14 578	95,3	725	4,7
Alleinstehende Männer ohne Kinder/ alleinerziehende Männer					
ledig	31	8	27,3	23	72,7
verheiratet getrenntlebend	413	309	74,8	104	25,2
verwitwet	744	596	80,1	148	19,9
geschieden	929	632	68,1	297	31,9
Zusammen ...	2 117	1 545	73,0	572	27,0
Alleinstehende Frauen ohne Kinder/ alleinerziehende Frauen					
ledig	256	156	60,9	100	39,1
verheiratet getrenntlebend	365	287	78,6	78	21,4
verwitwet	4 318	3 691	85,5	627	14,5
geschieden	1 404	1 131	80,5	273	19,5
Zusammen ...	6 344	5 265	83,0	1 079	17,0
Alleinstehende ohne Kinder/Alleinerziehende					
ledig	287	164	57,2	123	42,8
verheiratet getrenntlebend	779	596	76,6	182	23,4
verwitwet	5 062	4 287	84,7	775	15,3
geschieden	2 333	1 763	75,6	570	24,4
Zusammen ...	8 461	6 810	80,5	1 650	19,5
Insgesamt ...	23 763	21 388	90,0	2 375	10,0

*) Ergebnis des Mikrozensus. - Bevölkerung am Familienwohnsitz. - Bei den Alleinstehenden ohne Kinder sind ledige Personen nicht einbezogen. Als Alleinerziehende zählen auch Väter und Mütter mit volljährigen Kindern.

4 Familien

4.9 Familien/Alleinstehende ohne Kinder, Bevölkerung, durchschnittliche Zahl der Personen sowie durchschnittliche Zahl der Kinder im April 1990 nach Familienstand und Staatsangehörigkeit der Bezugsperson^{*)}

4.9.1 Insgesamt

1 000

Gegenstand der Nachweisung	Ins-gesamt	Ehe-paare	Alleinstehende Bezugspersonen ohne Kinder/alleinerziehende Bezugspersonen										
			männliche Bezugspersonen						weibliche Bezugspersonen				
			zu-sammen	zu-sammen	ledig	verhei-ratet ge-trennt-lebend	ver-witwet	ge-schie-den	zu-sammen	ledig	verhei-ratet ge-trennt-lebend	ver-witwet	ge-schie-den
Familien/Alleinstehende ohne Kinder	23 763	15 302	8 461	2 117	31	413	744	929	6 344	256	365	4 318	1 404
Bevölkerung in Familien/Alleinstehende ohne Kinder	56 605	45 666	10 939	2 500	69	474	895	1 062	8 439	558	612	5 064	2 205
Kinder	17 539	15 061	2 478	383	37	61	151	134	2 095	302	247	746	801
Durchschnittliche Zahl der Personen	2,38	2,98	1,29	1,18	2,20	1,15	1,20	1,14	1,33	2,18	1,67	1,17	1,57
Durchschnittliche Zahl der Kinder	0,74	0,98	0,29	0,18	1,20	0,15	0,20	0,14	0,33	1,18	0,67	0,17	0,57
Ehepaare ohne Kinder/Alleinstehende ohne Kinder	13 163	6 525	6 639	1 826	-	369	632	825	4 812	-	208	3 758	847
Bevölkerung in Familien/Alleinstehende ohne Kinder	19 688	13 049	6 639	1 826	-	369	632	825	4 812	-	208	3 758	847
Durchschnittliche Zahl der Personen	1,50	2,00	1,00	1,00	-	1,00	1,00	1,00	1,00	-	1,00	1,00	1,00
Familien mit Kindern ohne Altersbegrenzung ..	10 600	8 778	1 822	291	31	44	112	104	1 532	256	157	560	558
Bevölkerung in Familien	36 917	32 616	4 300	674	69	105	263	237	3 627	558	404	1 306	1 358
Kinder	17 539	15 061	2 478	383	37	61	151	134	2 095	302	247	746	801
Durchschnittliche Familiengröße	3,48	3,72	2,36	2,32	2,20	2,39	2,35	2,29	2,37	2,18	2,57	2,33	2,44
Durchschnittliche Zahl der Kinder je Familie mit Kindern	1,65	1,72	1,36	1,32	1,20	1,39	1,35	1,29	1,37	1,18	1,57	1,33	1,44
Familien mit Kindern unter 18 Jahren	7 039	6 098	941	130	22	25	26	57	811	220	125	99	367
Bevölkerung in Familien	25 980	23 629	2 351	320	50	63	72	135	2 031	483	330	284	934
Kinder unter 18 Jahren ..	11 466	10 191	1 275	167	27	35	35	70	1 108	260	191	139	517
Kinder aller Altersgruppen	12 843	11 433	1 410	190	27	38	46	78	1 221	263	205	185	568
Durchschnittliche Familiengröße	3,69	3,87	2,50	2,46	2,23	2,54	2,76	2,36	2,51	2,20	2,64	2,87	2,55
Durchschnittliche Zahl der Kinder unter 18 Jahren je Familie mit Kindern unter 18 Jahren	1,63	1,67	1,35	1,28	1,20	1,43	1,32	1,23	1,37	1,18	1,53	1,41	1,41
Durchschnittliche Zahl der Kinder aller Altersgruppen je Familie mit Kindern unter 18 Jahren	1,82	1,87	1,50	1,46	1,23	1,54	1,76	1,36	1,51	1,20	1,64	1,87	1,55

^{*)} Ergebnis des Mikrozensus. - Bevölkerung am Familienwohnsitz. - Bei den Alleinstehenden ohne Kinder sind ledige Personen nicht einbezogen. Als Alleinerziehende zählen auch Väter und Mütter mit volljährigen Kindern.

4 Familien

4.9 Familien/Alleinstehende ohne Kinder, Bevölkerung, durchschnittliche Zahl der Personen sowie durchschnittliche Zahl der Kinder im April 1990 nach Familienstand und Staatsangehörigkeit der Bezugsperson *)

4.9.1 Insgesamt
1 000

Gegenstand der Nachweisung	Ins-gesamt	Ehe-paare	Alleinstehende Bezugspersonen ohne Kinder/alleinerziehende Bezugspersonen										
			männliche Bezugspersonen						weibliche Bezugspersonen				
			zu-sammen	zu-sammen	ledig	verhei-ratet ge-trennt-lebend	ver-witwet	ge-schie-den	zu-sammen	ledig	verhei-ratet ge-trennt-lebend	ver-witwet	ge-schie-den
Familien mit Kindern unter 15 Jahren	6 002	5 232	770	97	20	19	17	41	673	210	109	62	292
Bevölkerung in Familien	22 345	20 413	1 932	240	45	49	47	99	1 692	462	291	184	755
Kinder unter 15 Jahren .	9 534	8 514	1 020	123	24	27	22	51	897	247	163	86	401
Kinder aller Altersgruppen	11 112	9 950	1 162	143	25	30	31	57	1 019	252	182	122	463
Durchschnittliche Familiengröße	3,72	3,90	2,51	2,47	2,24	2,60	2,84	2,38	2,51	2,20	2,67	2,98	2,59
Durchschnittliche Zahl der Kinder unter 15 Jahren je Familie mit Kindern unter 15 Jahren	1,59	1,63	1,32	1,27	1,19	1,41	1,34	1,22	1,33	1,17	1,49	1,40	1,37
Durchschnittliche Zahl der Kinder aller Altersgruppen je Familie mit Kindern unter 15 Jahren	1,85	1,90	1,51	1,47	1,23	1,60	1,84	1,38	1,51	1,20	1,67	1,98	1,59
Familien mit Kindern unter 6 Jahren	3 042	2 711	331	31	13	8	/	8	299	147	53	12	88
Bevölkerung in Familien	11 347	10 526	821	79	29	21	9	20	742	324	140	40	238
Kinder unter 6 Jahren ..	3 923	3 548	375	37	15	9	/	9	338	161	64	15	99
Kinder aller Altersgruppen	5 594	5 104	490	47	16	13	6	12	443	177	87	28	150
Durchschnittliche Familiengröße	3,73	3,88	2,48	2,50	2,28	2,72	2,79	2,54	2,48	2,21	2,66	3,26	2,71
Durchschnittliche Zahl der Kinder unter 6 Jahren je Familie mit Kindern unter 6 Jahren	1,29	1,31	1,13	1,17	1,14	1,24	1,17	1,15	1,13	1,10	1,21	1,18	1,13
Durchschnittliche Zahl der Kinder aller Altersgruppen je Familie mit Kindern unter 6 Jahren	1,84	1,88	1,48	1,50	1,27	1,72	1,79	1,54	1,48	1,21	1,66	2,26	1,71
Familien mit Kindern unter 3 Jahren	1 838	1 662	176	16	9	/	/	/	160	95	25	6	34
Bevölkerung in Familien	6 796	6 361	435	41	22	9	/	7	394	212	69	20	94
Kinder unter 3 Jahren ..	2 025	1 839	186	17	10	/	/	/	168	100	27	7	35
Kinder aller Altersgruppen	3 297	3 038	259	25	12	6	/	/	234	117	43	14	60
Durchschnittliche Familiengröße	3,70	3,83	2,47	2,53	2,31	2,86	2,99	2,75	2,46	2,23	2,70	3,34	2,79
Durchschnittliche Zahl der Kinder unter 3 Jahren je Familie mit Kindern unter 3 Jahren	1,10	1,11	1,05	1,07	1,03	1,16	1,11	1,08	1,05	1,05	1,05	1,13	1,05
Durchschnittliche Zahl der Kinder aller Altersgruppen je Familie mit Kindern unter 3 Jahren	1,79	1,83	1,47	1,53	1,30	1,86	1,99	1,75	1,46	1,23	1,70	2,34	1,79

*) Ergebnis des Mikrozensus. - Bevölkerung am Familienwohnsitz. - Bei den Alleinstehenden ohne Kinder sind ledige Personen nicht einbezogen. Als Alleinerziehende zählen auch Väter und Mütter mit volljährigen Kindern.

4 Familien

4.9 Familien/Alleinstehende ohne Kinder, Bevölkerung, durchschnittliche Zahl der Personen sowie durchschnittliche Zahl der Kinder im April 1990 nach Familienstand und Staatsangehörigkeit der Bezugsperson*)

4.9.2 Mit ausländischer Bezugsperson

1 000

Gegenstand der Nachweisung	Ins- gesamt	Ehe- paare	Alleinstehende Bezugspersonen ohne Kinder/alleinerziehende Bezugspersonen										
			männliche Bezugspersonen						weibliche Bezugspersonen				
			zu- sammen	zu- sammen	ledig	verhei- ratet ge- trennt- lebend	ver- witwet	ge- schie- den	zu- sammen	ledig	verhei- ratet ge- trennt- lebend	ver- witwet	ge- schie- den
Familien/Alleinstehende ohne Kinder	1 638	1 203	435	236	/	145	19	67	199	16	50	62	71
Bevölkerung in Familien/ Alleinstehende ohne Kinder	4 886	4 278	608	279	11	160	29	79	329	34	86	91	117
Kinder	2 044	1 871	173	44	7	15	10	12	130	19	36	29	46
Durchschnittliche Zahl der Personen	2,98	3,55	1,40	1,18	2,59	1,10	1,51	1,19	1,65	2,20	1,71	1,46	1,65
Durchschnittliche Zahl der Kinder	1,25	1,55	0,40	0,18	1,59	0,10	0,51	0,19	0,65	1,20	0,71	0,46	0,65
Ehepaare ohne Kinder/ Alleinstehende ohne Kinder	621	301	320	207	-	136	13	59	113	-	29	45	39
Bevölkerung in Familien/ Alleinstehende ohne Kinder	922	602	320	207	-	136	13	59	113	-	29	45	39
Durchschnittliche Zahl der Personen	1,48	2,00	1,00	1,00	-	1,00	1,00	1,00	1,00	-	1,00	1,00	1,00
Familien mit Kindern ohne Altersbegrenzung .	1 017	902	114	28	/	10	6	8	86	16	22	17	32
Bevölkerung in Familien	3 964	3 676	288	72	11	24	16	21	216	34	57	46	78
Kinder	2 044	1 871	173	44	7	15	10	12	130	19	36	29	46
Durchschnittliche Familiengröße	3,90	4,07	2,51	2,54	2,59	2,48	2,63	2,51	2,50	2,20	2,65	2,68	2,47
Durchschnittliche Zahl der Kinder je Familie mit Kindern	2,01	2,07	1,51	1,54	1,59	1,48	1,63	1,51	1,50	1,20	1,65	1,68	1,47
Familien mit Kindern unter 18 Jahren	878	793	86	19	/	6	/	7	67	14	18	9	26
Bevölkerung in Familien	3 528	3 303	224	50	9	16	8	17	175	31	49	28	66
Kinder unter 18 Jahren .	1 677	1 551	126	28	5	10	/	10	98	17	28	16	36
Kinder aller Alters- gruppen	1 857	1 718	139	31	5	10	5	11	107	17	31	19	40
Durchschnittliche Familiengröße	4,02	4,17	2,61	2,68	2,53	2,70	3,18	2,58	2,59	2,20	2,68	3,16	2,56
Durchschnittliche Zahl der Kinder unter 18 Jahren je Familie mit Kindern unter 18 Jahren	1,91	1,96	1,47	1,53	1,50	1,59	1,52	1,49	1,45	1,20	1,54	1,82	1,41
Durchschnittliche Zahl der Kinder aller Altersgruppen je Familie mit Kindern unter 18 Jahren	2,11	2,17	1,61	1,68	1,53	1,70	2,18	1,58	1,59	1,20	1,68	2,16	1,56

*) Ergebnis des Mikrozensus. - Bevölkerung am Familienwohn-
sitz. - Bei den Alleinstehenden ohne Kinder sind ledige
Personen nicht einbezogen. Als Alleinerziehende zählen
auch Väter und Mütter mit volljährigen Kindern.

4 Familien

4.9 Familien/Alleinstehende ohne Kinder, Bevölkerung, durchschnittliche Zahl der Personen sowie durchschnittliche Zahl der Kinder im April 1990 nach Familienstand und Staatsangehörigkeit der Bezugsperson *)

4.9.2 Mit ausländischer Bezugsperson

1 000

Gegenstand der Nachweisung	Ins-gesamt	Ehe-paare	Alleinstehende Bezugspersonen ohne Kinder/alleinerziehende Bezugspersonen										
			männliche Bezugspersonen						weibliche Bezugspersonen				
			zu-sammen	zu-sammen	ledig	verhei-ratet ge-trennt-lebend	ver-witwet	ge-schie-den	zu-sammen	ledig	verhei-ratet ge-trennt-lebend	ver-witwet	ge-schie-den
Familien mit Kindern unter 15 Jahren	781	708	73	16	/	/	/	6	57	13	16	6	21
Bevölkerung in Familien	3 176	2 985	192	43	9	13	6	15	149	29	44	21	54
Kinder unter 15 Jahren .	1 389	1 289	100	23	/	7	/	8	78	16	23	11	29
Kinder aller Altersgruppen	1 688	1 569	119	27	5	8	/	9	92	16	28	15	33
Durchschnittliche Familiengröße	4,07	4,22	2,65	2,71	2,55	2,79	3,17	2,59	2,63	2,21	2,72	3,43	2,58
Durchschnittliche Zahl der Kinder unter 15 Jahren je Familie mit Kindern unter 15 Jahren	1,78	1,82	1,38	1,42	1,42	1,42	1,52	1,38	1,37	1,18	1,41	1,72	1,36
Durchschnittliche Zahl der Kinder aller Altersgruppen je Familie mit Kindern unter 15 Jahren	2,16	2,22	1,65	1,71	1,55	1,79	2,17	1,59	1,63	1,21	1,72	2,43	1,58
Familien mit Kindern unter 6 Jahren	418	387	32	6	/	/	/	/	25	9	7	/	7
Bevölkerung in Familien	1 703	1 622	81	17	6	6	/	/	64	20	19	5	19
Kinder unter 6 Jahren ..	555	518	37	8	/	/	/	/	29	10	9	/	8
Kinder aller Altersgruppen	898	848	49	11	/	/	/	/	39	11	12	/	12
Durchschnittliche Familiengröße	4,07	4,19	2,57	2,71	2,58	2,89	3,25	2,57	2,53	2,20	2,66	3,54	2,61
Durchschnittliche Zahl der Kinder unter 6 Jahren je Familie mit Kindern unter 6 Jahren	1,33	1,34	1,17	1,29	1,31	1,32	1,00	1,27	1,14	1,12	1,20	1,37	1,06
Durchschnittliche Zahl der Kinder aller Altersgruppen je Familie mit Kindern unter 6 Jahren	2,15	2,19	1,57	1,71	1,58	1,89	2,25	1,57	1,53	1,20	1,66	2,54	1,61
Familien mit Kindern unter 3 Jahren	265	247	18	/	/	/	-	/	15	7	/	/	/
Bevölkerung in Familien	1 061	1 014	47	10	/	/	-	/	37	14	11	/	9
Kinder unter 3 Jahren ..	296	277	19	/	/	/	-	/	15	7	/	/	/
Kinder aller Altersgruppen	548	519	28	6	/	/	-	/	22	8	7	/	5
Durchschnittliche Familiengröße	4,00	4,10	2,57	2,74	2,73	2,72	-	2,76	2,53	2,20	2,61	4,26	2,68
Durchschnittliche Zahl der Kinder unter 3 Jahren je Familie mit Kindern unter 3 Jahren	1,12	1,12	1,05	1,06	1,00	1,16	-	1,00	1,05	1,04	1,03	1,42	1,00
Durchschnittliche Zahl der Kinder aller Altersgruppen je Familie mit Kindern unter 3 Jahren	2,06	2,10	1,57	1,74	1,73	1,72	-	1,76	1,53	1,20	1,61	3,26	1,68

*) Ergebnis des Mikrozensus. - Bevölkerung am Familienwohnsitz. - Bei den Alleinstehenden ohne Kinder sind ledige Personen nicht einbezogen. Als Alleinerziehende zählen auch Väter und Mütter mit volljährigen Kindern.

4 Familien

4.10 Familien/Alleinstehende ohne Kinder im April 1990 nach Beteiligung am Erwerbsleben und Stellung im Beruf der Bezugsperson*)

4.10.1 Insgesamt

1 000

Familien/Alleinstehende ohne Kinder Zahl der Kinder in der Familie	Ins- gesamt	Erwerbspersonen										Nichterwerbs- personen	
		zu- sammen	zu- sammen	Selbständige		mith. Fam.- Angehörige		Beamte	Ange- stellte	Arbeiter	Er- werbs- lose	zu- sammen	darunter mit überwie- gendem Lebens- unter- halt durch Rente und dgl.
				zu- sammen	darunter außer- halb der Land- und Forst- wirt- schaft	zu- sammen	darunter außer- halb der Land- und Forst- wirt- schaft						
Insgesamt													
Familien/Allein- stehende ohne Kinder	23 763	14 492	13 711	1 794	1 487	77	24	1 385	5 048	5 406	781	9 272	9 001
ohne Kinder													
Ehepaare/Allein- stehende	13 163	5 364	4 980	652	581	44	14	438	1 910	1 936	383	7 799	7 660
mit Kindern (ohne Altersbegrenzung)													
1 Kind	5 458	4 388	4 177	487	415	21	6	402	1 606	1 661	212	1 070	994
2 Kinder	3 799	3 505	3 381	456	366	7	/	416	1 220	1 281	124	295	252
3 Kinder	1 019	944	904	152	100	/	/	104	262	383	40	75	66
4 Kinder und mehr	323	290	268	48	24	/	/	25	49	145	22	33	29
Familien	10 600	9 128	8 730	1 143	906	33	10	947	3 138	3 470	398	1 472	1 341
Kinder	17 539	15 502	14 821	2 063	1 553	52	15	1 653	5 039	6 014	682	2 036	1 830
mit Kindern unter 3 Jahren													
1 Kind	1 656	1 553	1 477	144	118	/	/	154	519	657	76	103	65
2 Kinder und mehr	181	171	161	18	14	/	/	16	54	73	9	11	8
Familien	1 838	1 724	1 639	162	132	/	/	170	574	731	85	114	72
Kinder ¹⁾	2 025	1 900	1 805	180	146	/	/	186	630	806	95	125	80
Alle Kinder ²⁾	3 297	3 098	2 938	314	247	5	/	303	982	1 334	160	198	135
mit Kindern unter 6 Jahren													
1 Kind	2 245	2 106	1 994	196	164	/	/	206	716	873	112	139	90
2 Kinder	718	681	653	77	61	/	/	75	225	274	29	37	24
3 Kinder und mehr	78	74	69	8	5	-	-	8	22	31	5	/	/
Familien	3 042	2 861	2 716	281	230	/	/	289	963	1 178	146	180	117
Kinder ¹⁾	3 923	3 697	3 511	375	301	6	/	380	1 234	1 517	186	226	149
Alle Kinder ²⁾	5 594	5 265	4 988	559	441	8	/	538	1 676	2 206	277	329	228
mit Kindern von 6 bis unter 15 Jahren													
1 Kind	2 711	2 568	2 450	295	248	/	/	264	887	1 001	118	143	111
2 Kinder	1 131	1 081	1 038	134	105	/	/	135	357	411	44	50	35
3 Kinder	174	163	152	26	16	/	/	20	41	65	11	11	10
4 Kinder und mehr	28	25	22	/	/	-	-	/	/	13	/	/	/
Familien	4 043	3 836	3 661	459	371	/	/	421	1 287	1 490	175	207	159
Kinder ¹⁾	5 611	5 320	5 072	658	515	6	/	602	1 735	2 072	248	291	225
Alle Kinder ²⁾	8 395	7 942	7 564	1 013	773	11	6	869	2 472	3 199	378	453	356
mit Kindern unter 15 Jahren													
1 Kind	3 269	3 070	2 915	311	264	/	/	300	1 086	1 214	155	198	144
2 Kinder	2 109	2 012	1 935	232	190	/	/	237	689	775	77	97	64
3 Kinder	492	468	443	63	43	/	/	54	134	190	25	24	18
4 Kinder und mehr	132	120	109	16	10	/	/	11	25	58	11	12	10
Familien	6 001	5 671	5 403	622	508	8	/	601	1 934	2 238	268	331	237
Kinder ¹⁾	9 534	9 017	8 584	1 032	817	12	6	982	2 970	3 588	434	517	374
Alle Kinder ²⁾	11 112	10 496	9 996	1 257	971	15	8	1 129	3 360	4 235	500	616	460

*) Ergebnis des Mikrozensus. - Bevölkerung am Familienwohnsitz. - Bei den Alleinstehenden ohne Kinder sind ledige Personen nicht einbezogen. Als Alleinerziehende zählen auch Väter und Mütter mit volljährigen Kindern.

1) Kinder der jeweiligen Altersgruppe.

2) Kinder aller Altersgruppen, die in den betreffenden Familien leben.

4 Familien

4.10 Familien/Alleinstehende ohne Kinder im April 1990 nach Beteiligung am Erwerbsleben und Stellung im Beruf der Bezugsperson *)

4.10.1 Insgesamt

1 000

Familien/Alleinstehende ohne Kinder Zahl der Kinder in der Familie	Ins- gesamt	Erwerbspersonen										Nichterwerbs- personen	
		zu- sammen	zu- sammen	Selbständige		Erwerbstätige mith. Fam.- Angehörige		Beamte	Ange- stellte	Arbeiter	Er- werbs- lose	zu- sammen	darunter mit überwie- gendem Lebens- unter- halt durch Rente und dgl.
				zu- sammen	darunter außer- halb der Land- und Forst- wirt- schaft	zu- sammen	darunter außer- halb der Land- und Forst- wirt- schaft						

mit Kindern von 15 bis unter 18 Jahren

1 Kind	1 637	1 524	1 465	205	158	/	/	164	488	605	59	113	100
2 Kinder und mehr	144	133	126	20	13	-	-	14	32	60	7	12	10
Familien	1 781	1 657	1 591	225	170	/	/	178	520	665	66	124	110
Kinder ¹⁾	1 931	1 795	1 722	245	183	/	/	193	553	727	73	136	121
Alle Kinder ²⁾	3 777	3 510	3 353	507	356	7	/	374	990	1 475	157	267	237

darunter: Schüler

1 Kind	1 352	1 263	1 210	169	136	/	/	149	422	468	53	89	78
2 Kinder und mehr	94	85	80	11	9	-	-	11	23	35	/	9	8
Familien	1 446	1 348	1 290	180	144	/	/	160	446	503	58	98	86
Kinder ¹⁾	1 543	1 436	1 373	191	153	/	/	172	470	539	62	107	94
Alle Kinder ²⁾	3 077	2 860	2 722	401	304	/	/	338	850	1 130	138	217	191

mit Kindern unter 18 Jahren

1 Kind	3 694	3 438	3 273	352	297	6	/	340	1 236	1 338	165	256	198
2 Kinder	2 527	2 415	2 322	286	235	/	/	284	826	924	93	113	78
3 Kinder	629	597	568	86	59	/	/	66	168	247	29	31	24
4 Kinder und mehr	189	172	157	22	13	/	/	16	31	88	15	17	15
Familien	7 039	6 623	6 321	746	604	10	5	706	2 261	2 597	302	416	315
Kinder ¹⁾	11 465	10 812	10 305	1 278	1 000	15	8	1 175	3 523	4 315	507	653	495
Alle Kinder ²⁾	12 843	12 084	11 529	1 487	1 133	19	9	1 313	3 874	4 836	555	759	591

mit Kindern von 18 bis unter 28 Jahren

1 Kind	2 938	2 439	2 349	340	271	10	/	242	855	901	90	499	477
2 Kinder und mehr	1 001	891	862	166	110	/	/	100	277	313	29	111	104
Familien	3 939	3 330	3 211	506	380	15	/	343	1 133	1 214	119	610	581
Kinder ¹⁾	5 115	4 373	4 219	710	507	22	/	458	1 443	1 586	154	742	706
Alle Kinder ²⁾	6 730	5 807	5 591	935	655	29	6	605	1 828	2 194	216	923	873

mit Kindern unter 28 Jahren

1 Kind	4 955	4 305	4 100	473	404	13	/	399	1 583	1 632	206	649	581
2 Kinder	3 654	3 436	3 317	437	354	6	/	411	1 204	1 260	119	218	176
3 Kinder	985	924	885	147	98	/	/	103	258	374	39	61	52
4 Kinder und mehr	309	282	260	46	23	/	/	24	47	142	22	27	23
Familien	9 903	8 947	8 562	1 103	880	22	8	937	3 093	3 407	385	955	832
Kinder ¹⁾	16 581	15 185	14 524	1 988	1 507	36	12	1 633	4 966	5 901	661	1 395	1 201
Alle Kinder ²⁾	16 786	15 307	14 638	2 018	1 524	40	13	1 642	4 991	5 947	669	1 479	1 282

mit Kindern von 28 Jahren und älter

1 Kind	818	273	255	60	39	12	/	19	66	99	18	545	535
2 Kinder und mehr	68	22	20	7	/	/	/	/	/	6	/	46	45
Familien	886	295	276	67	42	14	/	20	69	106	19	591	581
Kinder ¹⁾	958	317	297	75	46	16	/	20	73	112	21	641	629
Alle Kinder ²⁾	1 212	475	444	115	66	20	/	32	104	173	30	737	723

*) Ergebnis des Mikrozensus. - Bevölkerung am Familienwohn-
sitz. - Bei den Alleinstehenden ohne Kinder sind ledige
Personen nicht einbezogen. Als Alleinerziehende zählen
auch Väter und Mütter mit volljährigen Kindern.

1) Kinder der jeweiligen Altersgruppe.

2) Kinder aller Altersgruppen, die in den betreffenden
Familien leben.

4 Familien

4.10 Familien/Alleinstehende ohne Kinder im April 1990 nach Beteiligung am Erwerbsleben und Stellung im Beruf der Bezugsperson *)

4.10.2 Ehepaare

1 000

Familien Zahl der Kinder in der Familie	Ins- gesamt	Erwerbspersonen									Nichterwerbs- personen			
		zu- sammen	zu- sammen	Selbständige		Erwerbstätige mith. Fam.- Angehörige		Beamte	Ange- stellte	Arbeiter	Er- werbs- lose	zu- sammen	darunter mit überwie- gendem Lebens- unter- halt durch Rente und dgl.	
				zu- sammen	darunter außer- halb der Land- und Forst- wirt- schaft	zu- sammen	darunter außer- halb der Land- und Forst- wirt- schaft							
Zusammen														
Familien	15 302	11 383	10 971	1 491	1 206	45	14	1 223	3 811	4 400	411	3 920	3 813	
ohne Kinder														
Familien	6 525	3 386	3 230	442	382	22	7	333	1 172	1 261	156	3 139	3 082	
mit Kindern (ohne Altersbegrenzung)														
1 Kind	4 147	3 589	3 472	424	358	14	/	366	1 237	1 431	117	558	528	
2 Kinder	3 400	3 236	3 150	433	347	6	/	399	1 110	1 202	86	164	148	
3 Kinder	934	894	862	146	96	/	/	101	246	366	33	40	37	
4 Kinder und mehr	297	278	258	46	23	/	/	24	46	140	20	19	18	
Familien	8 778	7 997	7 741	1 049	824	23	7	890	2 639	3 140	255	781	731	
Kinder	15 061	13 963	13 483	1 931	1 441	37	11	1 570	4 390	5 555	480	1 098	1 021	
mit Kindern unter 3 Jahren														
1 Kind	1 490	1 451	1 400	140	113	/	/	151	477	630	51	38	21	
2 Kinder und mehr	172	166	159	18	14	/	/	16	53	72	7	6	/	
Familien	1 662	1 618	1 559	157	127	/	/	167	531	702	58	44	25	
Kinder ¹⁾	1 839	1 789	1 723	175	141	/	/	184	585	776	66	50	30	
Alle Kinder ²⁾	3 038	2 958	2 835	307	240	/	/	299	929	1 296	123	80	53	
mit Kindern unter 6 Jahren														
1 Kind	1 955	1 905	1 836	187	155	/	/	199	629	820	68	50	30	
2 Kinder	680	663	641	75	59	/	/	74	219	270	23	16	11	
3 Kinder und mehr	76	74	69	8	5	-	-	8	22	30	/	/	/	
Familien	2 711	2 642	2 546	270	219	/	/	281	870	1 120	96	69	42	
Kinder ¹⁾	3 548	3 458	3 328	362	290	/	/	372	1 135	1 454	130	90	57	
Alle Kinder ²⁾	5 104	4 969	4 763	544	426	6	/	527	1 560	2 125	206	136	95	
mit Kindern von 6 bis unter 15 Jahren														
1 Kind	2 311	2 247	2 176	274	229	/	/	245	744	911	71	64	55	
2 Kinder	1 031	1 010	979	129	101	/	/	129	329	392	31	21	16	
3 Kinder	160	155	146	26	16	-	-	19	39	62	9	6	5	
4 Kinder und mehr	27	24	22	/	/	-	-	/	/	13	/	/	/	
Familien	3 529	3 437	3 323	433	348	/	/	394	1 115	1 377	114	93	78	
Kinder ¹⁾	4 966	4 833	4 664	626	486	/	/	567	1 532	1 933	170	133	113	
Alle Kinder ²⁾	7 533	7 318	7 041	971	736	9	/	826	2 219	3 016	276	215	183	
mit Kindern unter 15 Jahren														
1 Kind	2 703	2 617	2 534	284	240	/	/	277	878	1 090	83	86	64	
2 Kinder	1 942	1 904	1 850	225	184	/	/	229	648	746	54	38	27	
3 Kinder	462	452	432	63	42	/	-	53	130	186	20	10	8	
4 Kinder und mehr	125	118	108	16	10	-	-	11	24	57	11	7	6	
Familien	5 232	5 091	4 923	587	476	6	/	570	1 680	2 079	168	140	105	
Kinder ¹⁾	8 514	8 292	7 992	989	776	10	/	940	2 667	3 387	300	223	170	
Alle Kinder ²⁾	9 950	9 671	9 317	1 204	924	12	6	1 081	3 021	3 999	354	279	222	

*) Ergebnis des Mikrozensus. - Bevölkerung am Familienwohnsitz. - Bei den Alleinstehenden ohne Kinder sind ledige Personen nicht einbezogen. Als Alleinerziehende zählen auch Väter und Mütter mit volljährigen Kindern.

1) Kinder der jeweiligen Altersgruppe.
2) Kinder aller Altersgruppen, die in den betreffenden Familien leben.

4 Familien

4.10 Familien/Alleinstehende ohne Kinder im April 1990 nach Beteiligung am Erwerbsleben und Stellung im Beruf der Bezugsperson

4.10.2 Ehepaare

1 000

Familien Zahl der Kinder in der Familie	Ins- gesamt	Erwerbspersonen										Nichterwerbs- personen	
		zu- sammen	zu- sammen	Selbständige		Erwerbstätige mith. Fam.- Angehörige		Beamte	Ange- stellte	Arbeiter	Er- werbs- lose	zu- sammen	darunter mit überwie- gendem Lebens- unter- halt durch Rente und dgl.
				zu- sammen	darunter außer- halb der Land- und Forst- wirt- schaft	zu- sammen	darunter außer- halb der Land- und Forst- wirt- schaft						

mit Kindern von 15 bis unter 18 Jahren

1 Kind	1 416	1 349	1 307	187	142	/	/	156	413	548	41	67	63
2 Kinder und mehr	128	121	115	19	12	-	-	13	28	55	6	7	6
Familien	1 544	1 470	1 422	206	153	/	/	169	441	603	47	74	69
Kinder ¹⁾	1 677	1 596	1 542	226	166	/	/	183	470	661	54	81	75
Alle Kinder ²⁾	3 354	3 194	3 073	475	329	5	/	358	867	1 367	122	160	148

darunter: Schüler

1 Kind	1 171	1 119	1 083	154	122	/	/	141	360	426	37	52	48
2 Kinder und mehr	83	78	74	10	8	-	-	10	21	32	/	/	/
Familien	1 254	1 197	1 156	164	130	/	/	152	381	458	41	57	52
Kinder ¹⁾	1 340	1 278	1 233	175	138	/	/	163	402	492	45	62	57
Alle Kinder ²⁾	2 734	2 608	2 502	375	281	/	/	323	749	1 051	106	127	117

mit Kindern unter 18 Jahren

1 Kind	3 018	2 892	2 804	316	263	/	/	315	983	1 185	88	126	103
2 Kinder	2 315	2 269	2 205	275	225	/	/	274	771	883	64	46	35
3 Kinder	587	574	550	85	58	/	/	64	161	239	24	13	10
4 Kinder und mehr	178	168	154	22	13	-	-	16	30	86	14	10	9
Familien	6 098	5 903	5 713	697	558	8	/	669	1 946	2 393	190	195	157
Kinder ¹⁾	10 191	9 888	9 534	1 214	942	12	6	1 123	3 137	4 048	353	303	245
Alle Kinder ²⁾	11 433	11 062	10 671	1 413	1 068	15	7	1 256	3 451	4 534	391	371	308

mit Kindern von 18 bis unter 28 Jahren

1 Kind	2 414	2 084	2 022	308	243	8	/	225	694	788	61	330	321
2 Kinder und mehr	876	800	778	155	101	/	/	94	238	287	23	76	73
Familien	3 290	2 884	2 800	463	344	12	/	319	932	1 074	84	406	394
Kinder ¹⁾	4 319	3 822	3 710	653	460	16	/	427	1 199	1 415	112	497	482
Alle Kinder ²⁾	5 759	5 147	4 985	868	601	21	5	568	1 544	1 984	162	611	591

mit Kindern unter 28 Jahren

1 Kind	3 929	3 537	3 423	415	351	10	/	364	1 224	1 411	113	393	365
2 Kinder	3 295	3 178	3 096	416	335	/	/	394	1 096	1 185	83	117	102
3 Kinder	908	876	845	142	94	/	/	99	243	358	32	32	28
4 Kinder und mehr	287	270	251	44	23	/	/	24	45	137	20	16	15
Familien	8 419	7 861	7 614	1 018	803	18	6	880	2 608	3 091	247	558	510
Kinder ¹⁾	14 510	13 710	13 244	1 867	1 402	28	10	1 550	4 336	5 463	465	800	727
Alle Kinder ²⁾	14 672	13 816	13 345	1 895	1 418	31	10	1 559	4 357	5 503	471	856	782

mit Kindern von 28 Jahren und älter

1 Kind	471	219	206	51	32	7	/	18	50	81	12	252	249
2 Kinder und mehr	39	17	16	7	/	/	-	/	/	/	/	22	22
Familien	510	236	222	57	36	7	/	19	52	86	14	274	271
Kinder ¹⁾	551	253	238	64	39	8	/	20	54	92	15	297	294
Alle Kinder ²⁾	754	392	369	101	58	11	/	31	80	146	23	363	358

*) Ergebnis des Mikrozensus. - Bevölkerung am Familienwohn-
sitz. - Bei den Alleinstehenden ohne Kinder sind ledige
Personen nicht einbezogen. Als Alleinerziehende zählen
auch Väter und Mütter mit volljährigen Kindern.

1) Kinder der jeweiligen Altersgruppe.
2) Kinder aller Altersgruppen, die in den betreffenden
Familien leben.

4 Familien

4.10 Familien/Alleinstehende ohne Kinder im April 1990 nach Beteiligung am Erwerbsleben und Stellung im Beruf der Bezugsperson *)

4.10.3 Alleinstehende ohne Kinder/Alleinerziehende

1 000

Familien/Alleinstehende ohne Kinder Zahl der Kinder in der Familie	Ins- gesamt	Erwerbspersonen										Nichterwerbs- personen	
		zu- sammen	zu- sammen	Selbständige		Erwerbstätige mith. Fam.- Angehörige		Beamte	Ange- stellte	Arbeiter	Er- werbs- lose	zu- sammen	darunter mit überwie- gendem Lebens- unter- halt durch Rente und dgl.
				zu- sammen	darunter außer- halb der Land- und Forst- wirt- schaft	zu- sammen	darunter außer- halb der Land- und Forst- wirt- schaft						
Zusammen													
Familien/Allein- stehende ohne Kinder	8 461	3 109	2 739	303	280	32	10	162	1 237	1 005	370	5 352	5 187
ohne Kinder													
Alleinstehende	6 639	1 978	1 750	210	199	22	7	105	738	675	228	4 661	4 578
mit Kindern (ohne Altersbegrenzung)													
1 Kind	1 312	800	705	63	57	7	/	35	369	230	95	512	466
2 Kinder	399	268	230	23	20	/	/	17	110	79	38	131	104
3 Kinder	85	50	43	5	/	/	/	/	17	16	7	35	29
4 Kinder und mehr	26	12	10	/	/	/	/	/	/	5	/	14	11
Familien	1 822	1 131	989	93	82	10	/	57	498	330	142	691	610
Kinder	2 478	1 539	1 338	132	112	15	/	84	649	459	202	938	809
mit Kindern unter 3 Jahren													
1 Kind	167	102	77	/	/	/	/	/	42	28	25	65	44
2 Kinder und mehr	9	/	/	/	/	-	-	-	/	/	/	5	/
Familien	176	106	79	/	/	/	/	/	43	29	27	70	47
Kinder ¹⁾	185	111	82	/	/	/	/	/	44	30	29	75	50
Alle Kinder ²⁾	259	141	103	7	7	/	/	/	53	38	38	118	82
mit Kindern unter 6 Jahren													
1 Kind	289	201	158	10	9	/	/	7	87	54	43	89	60
2 Kinder	39	18	12	/	/	/	/	/	6	/	6	21	13
3 Kinder und mehr	/	/	/	-	-	-	-	-	/	/	/	/	/
Familien	331	219	170	11	10	/	/	7	93	58	49	111	75
Kinder ¹⁾	375	239	183	12	12	/	/	8	99	63	56	137	92
Alle Kinder ²⁾	490	296	225	16	15	/	/	12	116	81	71	193	133
mit Kindern von 6 bis unter 15 Jahren													
1 Kind	400	321	274	21	19	/	/	19	143	90	47	79	56
2 Kinder	100	71	58	/	/	/	/	6	28	20	13	29	19
3 Kinder	13	8	6	/	/	/	/	/	/	/	/	6	/
4 Kinder und mehr	/	/	/	/	/	-	-	-	-	/	/	/	/
Familien	514	400	338	26	24	/	/	26	173	113	61	114	81
Kinder ¹⁾	645	487	409	31	29	/	/	34	204	138	78	158	112
Alle Kinder ²⁾	863	624	523	42	37	/	/	42	253	184	102	238	173
mit Kindern unter 15 Jahren													
1 Kind	566	453	382	27	24	/	/	22	208	124	72	113	79
2 Kinder	167	108	85	7	7	-	-	8	41	29	23	59	37
3 Kinder	30	16	11	/	/	/	/	/	/	/	/	14	11
4 Kinder und mehr	7	/	/	/	/	/	/	/	/	/	/	5	/
Familien	770	579	480	35	32	/	/	31	253	159	100	190	131
Kinder ¹⁾	1 020	726	592	44	41	/	/	42	303	201	134	294	204
Alle Kinder ²⁾	1 162	825	679	52	47	/	/	48	340	236	146	337	238

*) Ergebnis des Mikrozensus. - Bevölkerung am Familienwohn-
sitz. - Bei den Alleinstehenden ohne Kinder sind ledige
Personen nicht einbezogen. Als Alleinerziehende zählen
auch Väter und Mütter mit volljährigen Kindern.

1) Kinder der jeweiligen Altersgruppe.

2) Kinder aller Altersgruppen, die in den betreffenden
Familien leben.

4 Familien

4.10 Familien/Alleinstehende ohne Kinder im April 1990 nach Beteiligung am Erwerbsleben und Stellung im Beruf der Bezugsperson*)

4.10.3 Alleinstehende ohne Kinder/Alleinerziehende

1 000

Familien/Alleinstehende ohne Kinder Zahl der Kinder in der Familie	Ins- gesamt	Erwerbspersonen									Nichterwerbs- personen	
		zu- sammen	Erwerbstätige				Er- werbs- lose	zu- sammen	darunter mit überwie- gendem Lebens- unter- halt durch Rente und dgl.			
			zu- sammen	Selbständige		mith. Fam.- Angehörige						
				zu- sammen	darunter außer- halb der Land- und Forst- wirt- schaft	zu- sammen				darunter außer- halb der Land- und Forst- wirt- schaft		
							Beamte	Ange- stellte	Arbeiter			

mit Kindern von 15 bis unter 18 Jahren

1 Kind	221	176	158	18	16	/	/	8	75	57	18	45	37
2 Kinder und mehr	17	12	11	/	/	-	-	/	/	/	/	/	/
Familien	238	187	169	19	17	/	/	9	79	62	19	50	42
Kinder ¹⁾	254	199	179	20	18	/	/	10	83	66	20	55	46
Alle Kinder ²⁾	423	316	280	32	27	/	/	16	123	108	35	108	90

darunter: Schüler

1 Kind	181	144	127	15	14	/	/	8	63	42	16	38	30
2 Kinder und mehr	11	7	7	/	/	-	-	/	/	/	/	/	/
Familien	192	151	134	15	14	/	/	8	65	45	17	42	34
Kinder ¹⁾	203	158	141	16	15	/	/	9	68	47	17	45	37
Alle Kinder ²⁾	343	252	221	25	23	/	/	15	101	78	31	91	74

mit Kindern unter 18 Jahren

1 Kind	676	546	469	36	34	/	/	26	253	154	77	129	95
2 Kinder	212	146	117	11	10	/	-	10	55	41	29	66	43
3 Kinder	42	23	18	/	/	/	/	/	7	8	5	19	14
4 Kinder und mehr	12	/	/	/	/	/	/	/	/	/	/	7	6
Familien	941	719	608	49	45	/	/	38	315	204	112	222	158
Kinder ¹⁾	1 275	925	771	63	58	/	/	52	386	267	154	350	250
Alle Kinder ²⁾	1 410	1 022	858	73	65	/	/	57	422	302	164	388	283

mit Kindern von 18 bis unter 28 Jahren

1 Kind	524	355	327	32	28	/	/	17	162	113	28	168	156
2 Kinder und mehr	126	91	84	11	9	/	/	6	39	27	6	35	31
Familien	650	446	411	43	36	/	/	23	201	140	35	204	187
Kinder ¹⁾	796	551	509	57	46	5	/	31	244	171	42	245	224
Alle Kinder ²⁾	971	660	606	68	54	7	/	36	285	210	54	312	282

mit Kindern unter 28 Jahren

1 Kind	1 025	769	677	58	53	/	/	35	360	221	92	257	215
2 Kinder	359	258	221	21	19	/	/	17	107	75	36	101	74
3 Kinder	77	48	41	/	/	/	/	/	16	16	8	29	24
4 Kinder und mehr	22	11	9	/	/	/	/	/	/	/	/	11	9
Familien	1 484	1 086	948	86	76	/	/	56	485	316	138	398	322
Kinder ¹⁾	2 071	1 476	1 279	121	105	8	/	83	630	438	196	595	474
Alle Kinder ²⁾	2 114	1 491	1 293	123	106	9	/	83	634	443	198	623	500

mit Kindern von 28 Jahren und älter

1 Kind	347	54	49	9	6	5	/	/	16	18	5	293	287
2 Kinder und mehr	29	/	/	/	/	/	/	-	/	/	/	24	23
Familien	376	59	53	10	7	6	/	/	17	19	5	317	310
Kinder ¹⁾	407	64	58	11	7	7	/	/	19	21	6	343	335
Alle Kinder ²⁾	458	83	75	14	9	9	/	/	24	28	8	375	365

*) Ergebnis des Mikrozensus. - Bevölkerung am Familienwohnsitz. - Bei den Alleinstehenden ohne Kinder sind ledige Personen nicht einbezogen. Als Alleinerziehende zählen auch Väter und Mütter mit volljährigen Kindern.

1) Kinder der jeweiligen Altersgruppe.
2) Kinder aller Altersgruppen, die in den betreffenden Familien leben.

4 Familien
4.11 Familien/Alleinstehende ohne Kinder im April 1990 nach Beteiligung am Erwerbsleben *)
4.11.1 Insgesamt
1 000

Familien/Alleinstehende ohne Kinder Beteiligung am Erwerbsleben	Insgesamt	Ohne Kinder	Mit ... Kind(ern)				Kinder
			zusammen	1	2	3 und mehr	
Beide Ehepartner erwerbstätig	6 015	2 084	3 931	1 904	1 568	459	6 528
Ehemann allein erwerbstätig	4 957	1 146	3 811	1 568	1 583	660	6 955
davon: Ehefrau erwerbslos	432	123	309	158	119	32	500
Ehefrau Nichterwerbsperson ..	4 524	1 023	3 502	1 410	1 463	628	6 455
Ehefrau allein erwerbstätig	584	327	257	157	74	26	393
davon: Ehemann erwerbslos	136	59	77	41	25	11	126
Ehemann Nichterwerbsperson ..	448	267	180	116	49	15	267
Zusammen ...	11 555	3 557	7 999	3 629	3 224	1 145	13 876
Beide Ehepartner erwerbslos	97	34	64	27	27	10	116
Ehemann allein erwerbslos	314	122	192	90	59	42	364
davon: Ehefrau erwerbstätig	136	59	77	41	25	11	126
Ehefrau Nichterwerbsperson ..	178	63	115	49	35	31	238
Ehefrau allein erwerbslos	493	168	326	170	123	34	524
davon: Ehemann erwerbstätig	432	123	309	158	119	32	500
Ehemann Nichterwerbsperson ..	61	44	17	12	/	/	24
Zusammen ...	905	323	581	287	209	86	1 004
Beide Ehepartner Nichterwerbspersonen	3 411	2 827	584	430	111	42	807
Ehemann allein Nichterwerbsperson	509	312	197	128	52	17	291
davon: Ehefrau erwerbstätig	448	267	180	116	49	15	267
Ehefrau erwerbslos	61	44	17	12	/	/	24
Ehefrau allein Nichterwerbsperson	4 702	1 086	3 617	1 459	1 498	660	6 693
davon: Ehemann erwerbstätig	4 524	1 023	3 502	1 410	1 463	628	6 455
Ehemann erwerbslos	178	63	115	49	35	31	238
Zusammen ...	8 622	4 224	4 398	2 017	1 662	719	7 791
Ehepaare zusammen	15 302	6 525	8 778	4 147	3 400	1 231	15 061
Alleinstehende Männer ohne Kinder/ alleinerziehende Männer							
Erwerbstätige	1 135	944	191	139	42	11	257
Erwerbslose	143	126	18	12	/	/	25
Nichterwerbspersonen	838	757	81	67	11	/	101
Zusammen ...	2 117	1 826	291	218	58	15	383
Alleinstehende Frauen ohne Kinder/ alleinerziehende Frauen							
Erwerbstätige	1 604	807	797	566	189	43	1 081
Erwerbslose	226	102	124	82	33	9	177
Nichterwerbspersonen	4 514	3 904	610	445	120	45	838
Zusammen ...	6 344	4 812	1 532	1 093	342	97	2 095
Alleinstehende ohne Kinder/Allein- erziehende							
Erwerbstätige	2 739	1 750	989	705	230	53	1 338
Erwerbslose	370	228	142	95	38	10	202
Nichterwerbspersonen	5 352	4 661	691	512	131	48	938
Zusammen ...	8 461	6 639	1 822	1 312	399	111	2 478
Insgesamt ...	23 763	13 163	10 600	5 458	3 799	1 342	17 539

*) Ergebnis des Mikrozensus. - Bevölkerung am Familienwohn-
sitz. - Bei den Alleinstehenden ohne Kinder sind ledige
Personen nicht einbezogen. Als Alleinerziehende zählen
auch Väter und Mütter mit volljährigen Kindern.

4 Familien

4.11 Familien/Alleinstehende ohne Kinder im April 1990 nach Beteiligung am Erwerbsleben*)

4.11.2 Mit ausländischer Bezugsperson

1 000

Familien/Alleinstehende ohne Kinder Beteiligung am Erwerbsleben	Insgesamt	Ohne Kinder	Mit ... Kind(ern)				Kinder
			zusammen	1	2	3 und mehr	
Beide Ehepartner erwerbstätig	466	118	348	133	146	68	652
Ehemann allein erwerbstätig	507	95	413	132	151	130	914
davon: Ehefrau erwerbslos	46	12	34	12	14	8	67
Ehefrau Nichterwerbsperson ..	461	83	378	119	137	122	847
Ehefrau allein erwerbstätig	67	27	40	17	13	10	77
davon: Ehemann erwerbslos	30	9	21	9	7	6	42
Ehemann Nichterwerbsperson ..	36	18	19	8	6	/	35
Zusammen ...	1 040	239	801	282	310	208	1 643
Beide Ehepartner erwerbslos	26	8	18	6	8	/	36
Ehemann allein erwerbslos	67	15	51	17	17	17	117
davon: Ehefrau erwerbstätig	30	9	21	9	7	6	42
Ehefrau Nichterwerbsperson ..	36	6	30	8	10	11	75
Ehefrau allein erwerbslos	54	15	39	15	15	9	74
davon: Ehemann erwerbstätig	46	12	34	12	14	8	67
Ehemann Nichterwerbsperson ..	7	/	/	/	/	/	7
Zusammen ...	146	38	108	38	41	30	227
Beide Ehepartner Nichterwerbspersonen	94	45	49	20	14	14	110
Ehemann allein Nichterwerbsperson	44	21	23	11	8	/	43
davon: Ehefrau erwerbstätig	36	18	19	8	6	/	35
Ehefrau erwerbslos	7	/	/	/	/	/	7
Ehefrau allein Nichterwerbsperson	497	89	408	128	147	134	922
davon: Ehemann erwerbstätig	461	83	378	119	137	122	847
Ehemann erwerbslos	36	6	30	8	10	11	75
Zusammen ...	635	154	480	159	169	153	1 074
Ehepaare zusammen	1 203	301	902	319	345	238	1 871
Alleinstehende Männer ohne Kinder/ alleinerziehende Männer							
Erwerbstätige	176	156	20	13	/	/	29
Erwerbslose	24	20	/	/	/	/	/
Nichterwerbspersonen	36	31	6	/	/	/	9
Zusammen ...	236	207	28	18	7	/	44
Alleinstehende Frauen ohne Kinder/ alleinerziehende Frauen							
Erwerbstätige	100	51	48	31	13	/	72
Erwerbslose	22	11	12	7	/	/	17
Nichterwerbspersonen	77	51	26	17	7	/	41
Zusammen ...	199	113	86	55	23	8	130
Alleinstehende ohne Kinder/Allein- erziehende							
Erwerbstätige	275	208	68	44	17	7	101
Erwerbslose	46	31	15	9	5	/	22
Nichterwerbspersonen	114	82	32	20	8	/	50
Zusammen ...	435	320	114	73	30	12	173
Zusammen ...	1 638	621	1 017	392	375	250	2 044

*) Ergebnis des Mikrozensus. - Bevölkerung am Familienwohn-
sitz. - Bei den Alleinstehenden ohne Kinder sind ledige
Personen nicht einbezogen. Als Alleinerziehende zählen
auch Väter und Mütter mit volljährigen Kindern.

4 Familien

4.12 Familien/Alleinstehende ohne Kinder im April 1990 nach Beteiligung am Erwerbsleben, Stellung im Beruf und Familienstand der Bezugsperson*)

1 000

Beteiligung am Erwerbsleben Stellung im Beruf der Bezugsperson	Ins- gesamt	Ehe- paare	Alleinstehende ohne Kinder/Alleinerziehende											
			zu- sammen	zu- sammen	ledig	Männer			zu- sammen	ledig	Frauen			
						verhei- ratet ge- trennt- lebend	ver- witwet	ge- schie- den			verhei- ratet ge- trennt- lebend	ver- witwet	ge- schie- den	
ohne Kinder														
Erwerbspersonen .	5 364	3 386	1 978	1 070	-	302	88	679	909	-	135	255	519	
Erwerbstätige .	4 981	3 230	1 751	944	-	274	78	592	807	-	118	230	458	
Selbständige	652	442	210	134	-	31	15	88	76	-	7	34	35	
Mith. Fam.- Angehörige .	44	22	22	/	-	/	/	/	19	-	/	16	/	
Beamte	438	333	105	75	-	21	/	50	30	-	6	/	21	
Angestellte .	1 910	1 172	738	287	-	71	23	192	452	-	69	93	289	
Arbeiter	1 936	1 261	675	445	-	151	33	261	230	-	35	83	112	
Erwerbslose ...	384	156	228	126	-	29	9	88	102	-	17	25	61	
Nichterwerbs- personen	7 799	3 139	4 661	757	-	67	544	146	3 904	-	73	3 503	328	
darunter:														
Rentner	7 660	3 083	4 578	745	-	63	542	141	3 832	-	50	3 476	307	
Zusammen ...	13 163	6 525	6 639	1 826	-	369	632	825	4 812	-	208	3 758	847	
mit Kindern														
Erwerbspersonen .	9 128	7 997	1 131	209	24	37	54	94	922	187	112	177	446	
Erwerbstätige .	8 730	7 742	989	191	22	33	50	86	797	151	94	164	389	
Selbständige	1 143	1 050	93	30	/	6	10	12	63	10	5	24	24	
Mith. Fam.- Angehörige .	33	23	10	/	/	-	/	/	9	/	/	8	/	
Beamte	947	890	57	21	/	/	6	10	37	7	5	/	22	
Angestellte .	3 138	2 640	498	61	8	9	15	29	438	86	52	67	233	
Arbeiter	3 470	3 140	331	80	10	15	20	35	251	47	31	63	110	
Erwerbslose ...	398	256	142	18	/	/	/	7	124	36	18	13	57	
Nichterwerbs- personen	1 472	781	691	82	7	7	58	10	610	70	46	383	112	
darunter:														
Rentner	1 341	731	610	77	/	6	57	10	533	52	22	377	82	
Zusammen ...	10 600	8 778	1 822	291	31	44	112	104	1 532	256	157	560	558	
Insgesamt														
Erwerbspersonen .	14 492	11 383	3 109	1 279	24	340	142	773	1 830	187	247	432	965	
Erwerbstätige .	13 711	10 971	2 739	1 135	22	307	129	678	1 604	151	212	395	847	
Selbständige	1 794	1 491	303	164	/	36	25	101	139	10	12	59	59	
Mith. Fam.- Angehörige .	77	45	32	/	/	/	/	/	28	/	/	24	/	
Beamte	1 385	1 223	162	96	/	24	10	60	66	7	11	6	43	
Angestellte .	5 048	3 811	1 237	347	8	81	38	221	889	86	121	160	522	
Arbeiter	5 406	4 400	1 005	524	10	165	53	296	481	47	67	146	222	
Erwerbslose ...	781	411	370	143	/	33	13	95	226	36	34	38	118	
Nichterwerbs- personen	9 272	3 920	5 352	838	7	74	602	156	4 514	70	119	3 886	440	
darunter:														
Rentner	9 001	3 813	5 187	823	/	69	599	151	4 365	52	72	3 852	388	
Insgesamt ...	23 763	15 302	8 461	2 117	31	413	744	929	6 344	256	366	4 318	1 404	

*) Ergebnis des Mikrozensus. - Bevölkerung am Familienwohn-
sitz. - Bei den Alleinstehenden ohne Kinder sind ledige
Personen nicht einbezogen. Als Alleinerziehende zählen
auch Väter und Mütter mit volljährigen Kindern.

4 Familien

4.13 Familien/Alleinstehende ohne Kinder im April 1990 nach monatlichem Nettoeinkommen der Ehepartner bzw. der Alleinstehenden ohne Kinder*)

1 000

Ehemann ¹⁾ bzw. alleinstehende Bezugsperson ohne Kinder/alleinerziehende Bezugsperson		Ins- gesamt	Ehefrau ¹⁾ bzw. alleinstehende Bezugsperson ohne Kinder/alleinerziehende Bezugsperson										Selbst. Land- wirte, mith. Fam.- Angeh.	kein Ein- kommen	ohne Angabe
			Nettoeinkommen von ... bis unter ... DM												
			zu- sammen	unter 600	600 - 1 200	1 200 - 1 800	1 800 - 2 500	2 500 - 3 000	3 000 - 3 500	3 500 - 4 000	4 000 - 5 000	5 000 und mehr			
Nettoeinkommen von ... bis unter ... DM															
ohne Kinder															
Ehemänner															
unter 600	80	70	29	12	12	12	/	/	/	/	/	/	6	/	
600 - 1 200	373	271	107	99	34	21	5	/	/	/	/	/	88	10	
1 200 - 1 800	1 122	777	286	255	169	52	8	/	/	/	/	/	8	316	21
1 800 - 2 500	2 372	1 584	444	473	324	300	25	10	/	/	/	/	16	731	41
2 500 - 3 000	742	475	132	125	84	87	34	8	/	/	/	/	6	248	14
3 000 - 3 500	462	296	74	78	49	56	16	17	/	/	/	/	/	152	9
3 500 - 4 000	262	159	36	39	25	31	10	7	9	/	/	/	/	93	7
4 000 - 5 000	315	189	46	45	30	31	11	10	6	8	/	/	5	112	9
5 000 und mehr	334	191	42	37	26	29	10	10	5	10	20	12	117	14	
Zusammen ...	6 063	4 013	1 195	1 162	752	618	122	70	33	31	29	59	1 864	127	
Selbst. Landwirte, mith. Fam.-Angehörige	94	24	8	6	/	/	/	/	/	/	/	53	13	/	
Kein Einkommen	41	39	/	5	9	15	/	/	/	/	/	/	/	/	
Ohne Angabe	327	38	8	8	8	7	/	/	/	/	/	/	99	185	
Zusammen ...	6 525	4 114	1 213	1 182	774	645	127	74	36	33	31	117	1 976	317	
Alleinstehende	6 639	6 196	278	1 581	1 973	1 541	342	194	98	101	88	38	17	387	
Alleinst. Männer	1 826	1 710	57	223	379	613	157	97	57	65	62	13	/	99	
Alleinst. Frauen	4 812	4 486	220	1 358	1 594	928	185	97	41	36	26	26	12	289	
Zusammen ...	13 163	10 311	1 490	2 763	2 747	2 186	469	268	133	134	119	155	1 992	705	
mit Kindern (ohne Altersbegrenzung)															
Ehemänner															
unter 600	72	64	31	11	9	7	/	/	/	/	/	/	/	/	
600 - 1 200	260	184	56	73	27	16	/	/	/	/	/	/	63	8	
1 200 - 1 800	639	370	103	121	100	32	7	/	/	/	/	/	16	238	14
1 800 - 2 500	2 723	1 440	417	547	254	191	15	7	/	/	/	/	55	1 174	53
2 500 - 3 000	1 376	680	209	283	95	62	21	/	/	/	/	/	21	649	26
3 000 - 3 500	945	459	132	177	72	44	12	14	/	/	/	/	16	450	20
3 500 - 4 000	566	274	80	94	46	28	10	5	9	/	/	/	11	266	15
4 000 - 5 000	744	349	98	99	56	48	16	11	6	11	/	/	14	364	18
5 000 und mehr	794	369	101	88	57	57	17	12	8	10	20	28	370	27	
Zusammen ...	8 118	4 190	1 227	1 492	717	486	105	61	36	35	30	166	3 579	183	
Selbst. Landwirte, mith. Fam.-Angehörige	258	34	8	9	6	7	/	/	/	/	/	179	34	11	
Kein Einkommen	45	41	/	/	7	13	/	/	/	/	/	/	/	/	
Ohne Angabe	357	52	13	15	11	7	/	/	/	/	/	13	149	143	
Zusammen ...	8 778	4 317	1 248	1 520	741	514	113	68	40	40	33	358	3 763	340	
Alleinerziehende	1 822	1 704	122	459	464	399	111	55	33	33	28	23	17	78	
Alleinerz. Männer	291	271	11	31	48	90	32	20	12	13	15	5	/	13	
Alleinerz. Frauen	1 532	1 433	112	428	416	309	79	35	22	20	13	17	16	65	
Zusammen ...	10 600	6 021	1 370	1 979	1 205	913	224	123	73	74	60	381	3 780	418	
Insgesamt															
Ehemänner															
unter 600	152	135	60	23	21	18	6	/	/	/	/	/	11	/	
600 - 1 200	633	455	163	172	61	37	10	6	/	/	/	8	152	18	
1 200 - 1 800	1 760	1 148	389	376	269	84	14	6	/	/	/	24	554	35	
1 800 - 2 500	5 095	3 025	861	1 020	579	492	40	17	7	7	/	71	1 905	94	
2 500 - 3 000	2 119	1 156	341	408	179	150	55	12	/	/	/	27	897	40	
3 000 - 3 500	1 407	755	206	255	121	100	28	32	6	5	/	20	602	30	
3 500 - 4 000	828	433	115	133	71	59	20	12	18	/	/	14	359	21	
4 000 - 5 000	1 059	537	144	144	86	80	28	21	13	19	/	19	476	27	
5 000 und mehr	1 128	560	143	125	83	86	27	22	13	20	40	40	487	41	
Zusammen ...	14 181	8 203	2 422	2 654	1 469	1 105	227	132	69	66	59	225	5 443	310	
Selbst. Landwirte, mith. Fam.-Angehörige	352	58	15	15	11	11	/	/	/	/	/	232	47	15	
Kein Einkommen	86	81	/	10	17	28	8	7	/	/	/	/	/	/	
Ohne Angabe	684	90	21	23	18	15	/	/	/	/	/	18	248	329	
Zusammen ...	15 302	8 431	2 461	2 702	1 515	1 158	240	142	75	74	64	475	5 739	657	
Alleinstehende ohne Kinder/Alleinerziehende	8 461	7 900	400	2 040	2 437	1 940	453	249	131	134	115	61	34	465	
Alleinst. Männer ohne Kinder/allein- erziehende Männer ...	2 117	1 981	68	254	427	702	190	117	69	78	76	18	6	112	
Alleinst. Frauen ohne Kinder/allein- erziehende Frauen	6 344	5 919	332	1 786	2 010	1 238	264	132	62	57	39	43	28	354	
Insgesamt ...	23 763	16 332	2 860	4 743	3 952	3 098	694	391	207	208	179	536	5 773	1 123	

*) Ergebnis des Mikrozensus. - Bevölkerung am Familienwohnsitz. - Bei den Alleinstehenden ohne Kinder sind ledige Personen nicht einbezogen. Als Alleinerziehende zählen auch Väter und Mütter mit volljährigen Kindern.

1) Verheiratet zusammenlebend.

4 Familien

4.14 Familien/Alleinstehende ohne Kinder im April 1990 nach Beteiligung am Erwerbsleben und Stellung im Beruf der Ehepartner bzw. der Alleinstehenden ohne Kinder *)

4.14.1 Insgesamt

1 000

		Ehefrau ¹⁾ bzw. Alleinstehende ohne Kinder/Alleinerziehende									
		Erwerbspersonen							Nichterwerbs- personen		
		Erwerbstätige						Erwerbs- lose	zu- sammen	darunter mit über- wiegendem Lebens- unterhalt durch Rente u. dgl.	
		zu- sammen	zu- sammen	Selb- stän- dige	Mit- helfende Familien- Ange- hörige	Beamte	Ange- stellte				Arbei- ter
ohne Kinder											
Ehemänner											
Erwerbspersonen	3 386	2 300	2 143	112	104	92	1 297	539	157	1 086	140
Erwerbstätige	3 230	2 207	2 084	109	104	90	1 266	515	123	1 023	122
Selbständige	442	333	326	36	81	9	174	26	7	109	21
Mith. Fam.-Angehörige	22	18	18	5	12	/	/	/	/	/	/
Beamte	333	236	225	10	/	36	148	31	11	97	7
Angestellte	1 172	806	763	41	/	34	592	94	42	366	39
Arbeiter	1 261	815	752	17	9	11	350	365	63	446	54
Erwerbslose	156	93	59	/	/	/	31	23	34	63	18
Nichterwerbspersonen	3 139	312	267	22	/	9	129	105	44	2 827	1 257
dar. mit Überwiegendem Lebens- unterhalt durch Rente u. dgl.	3 082	277	235	20	/	6	109	98	42	2 806	1 249
Zusammen ...	6 525	2 612	2 411	134	107	100	1 426	644	201	3 913	1 397
Alleinstehende	6 639	1 978	1 750	210	22	105	738	675	228	4 661	4 578
Alleinstehende Männer	1 826	1 070	944	134	/	75	287	445	126	757	745
Alleinstehende Frauen	4 812	909	807	76	19	30	452	230	102	3 904	3 832
Zusammen ...	13 163	4 590	4 161	344	129	205	2 164	1 318	429	8 573	5 974
mit Kindern (ohne Altersbegrenzung)											
Ehemänner											
Erwerbspersonen	7 997	4 380	4 007	261	331	213	2 004	1 198	373	3 617	106
Erwerbstätige	7 741	4 240	3 931	254	331	210	1 973	1 162	309	3 502	81
Selbständige	1 049	814	799	70	246	28	390	65	15	236	10
Mith. Fam.-Angehörige	23	20	20	6	13	/	/	/	/	/	/
Beamte	890	474	440	31	/	94	246	64	34	416	8
Angestellte	2 639	1 318	1 210	101	16	69	824	200	108	1 321	26
Arbeiter	3 140	1 614	1 462	46	50	19	513	834	152	1 526	36
Erwerbslose	255	141	77	7	/	/	31	36	64	115	25
Nichterwerbspersonen	781	197	180	15	/	9	78	75	17	584	166
dar. mit Überwiegendem Lebens- unterhalt durch Rente u. dgl.	731	160	145	12	/	/	60	66	15	571	163
Zusammen ...	8 778	4 577	4 188	277	333	222	2 082	1 274	390	4 200	272
Alleinerziehende	1 822	1 131	989	93	10	57	498	330	142	691	610
Alleinerziehende Männer	291	209	191	30	/	21	61	80	18	81	77
Alleinerziehende Frauen	1 532	922	797	63	9	37	438	251	124	610	533
Zusammen ...	10 600	5 708	5 176	370	343	279	2 581	1 604	532	4 892	882
mit Kindern unter 3 Jahren											
Ehemänner											
Erwerbspersonen	1 618	705	590	31	35	39	335	149	115	913	39
Erwerbstätige	1 559	676	576	30	35	37	328	144	101	883	28
Selbständige	157	105	101	9	25	/	54	9	/	52	/
Mith. Fam.-Angehörige	/	/	/	/	/	/	/	/	/	/	/
Beamte	167	77	66	/	/	14	40	7	11	90	/
Angestellte	531	221	185	12	/	13	134	23	36	310	9
Arbeiter	702	272	222	/	6	6	100	105	50	430	14
Erwerbslose	58	28	14	/	-	/	6	5	14	30	11
Nichterwerbspersonen	44	20	18	/	/	/	10	/	/	24	14
dar. mit Überwiegendem Lebens- unterhalt durch Rente u. dgl.	25	6	/	/	-	/	/	/	/	20	13
Zusammen ...	1 662	725	607	33	35	41	345	154	118	937	53
Alleinerziehende	176	106	79	/	/	/	43	29	27	70	47
Alleinerziehende Männer	16	14	11	/	-	/	/	6	/	/	/
Alleinerziehende Frauen	160	93	68	/	/	/	39	23	25	67	45
Zusammen ...	1 838	831	687	37	36	44	388	182	144	1 007	100
mit Kindern unter 6 Jahren											
Ehemänner											
Erwerbspersonen	2 642	1 239	1 061	64	69	74	566	287	177	1 403	47
Erwerbstätige	2 546	1 186	1 037	62	69	73	557	277	149	1 359	32
Selbständige	270	191	184	16	48	9	96	15	7	79	/
Mith. Fam.-Angehörige	/	/	/	/	/	/	/	/	/	/	/
Beamte	281	133	117	8	/	29	65	14	16	148	/
Angestellte	870	380	328	25	6	25	230	43	51	491	11
Arbeiter	1 120	479	404	11	12	10	165	206	75	641	16
Erwerbslose	96	52	24	/	-	/	10	10	28	44	15
Nichterwerbspersonen	69	32	28	/	/	/	16	7	/	37	20
dar. mit Überwiegendem Lebens- unterhalt durch Rente u. dgl.	42	11	8	/	-	/	5	/	/	32	19
Zusammen ...	2 711	1 270	1 090	66	69	78	583	294	181	1 440	67
Alleinerziehende	331	219	170	11	/	7	93	58	49	111	75
Alleinerziehende Männer	31	28	24	/	-	/	9	12	/	/	/
Alleinerziehende Frauen	299	192	146	8	/	6	84	46	45	108	72
Zusammen ...	3 042	1 490	1 260	77	70	85	676	352	230	1 552	142

*) Ergebnis des Mikrozensus. - Bevölkerung am Familienwohn-
sitz. - Bei den Alleinstehenden ohne Kinder sind ledige
Personen nicht einbezogen. Als Alleinerziehende zählen
auch Väter und Mütter mit volljährigen Kindern.

1) Verheiratet zusammenlebend.

4 Familien

4.14 Familien/Alleinstehende ohne Kinder im April 1990 nach Beteiligung am Erwerbsleben und Stellung im Beruf der Ehepartner bzw. der Alleinstehenden ohne Kinder *)

4.14.1 Insgesamt

1 000

Beteiligung am Erwerbsleben und Stellung im Beruf des Ehemannes 1)	Ins- gesamt	Ehefrau 1) bzw. Alleinstehende ohne Kinder/Alleinerziehende									
		Erwerbspersonen							Nichterwerbs- personen		
		Erwerbstätige							Erwerbs- lose	zu- sammen	darunter mit über- wiegendem Lebens- unterhalt durch Rente u. dgl.
		zu- sammen	zu- sammen	Selbst- stän- dige	mit- helfende Familien- Ange- hörige	Beamte	Ange- stellte	Arbei- ter			
Alleinstehende ohne Kinder/ Alleinerziehende											

mit Kindern unter 15 Jahren

Ehemänner											
Erwerbspersonen	5 091	2 704	2 409	155	160	169	1 224	701	295	2 388	63
Erwerbstätige	4 923	2 607	2 363	151	160	167	1 205	681	243	2 316	42
Selbständige	587	449	438	40	115	22	226	35	11	139	/
Mith. Fam.-Angehörige	6	6	5	/	/	/	/	/	/	/	/
Beamte	570	303	277	19	/	71	147	36	26	267	/
Angestellte	1 680	819	734	61	11	56	498	109	84	862	14
Arbeiter	2 079	1 030	908	28	28	17	334	501	123	1 049	21
Erwerbslose	168	97	46	/	-	/	19	20	51	71	20
Nichterwerbspersonen	140	62	57	/	/	5	27	20	6	78	32
dar. mit überwiegendem Lebens- unterhalt durch Rente u. dgl.	105	34	30	/	/	/	13	13	/	71	31
Zusammen ...	5 232	2 766	2 466	160	160	174	1 251	721	300	2 466	95
Alleinerziehende	770	579	480	35	/	31	253	159	100	190	131
Alleinerziehende Männer	97	87	78	10	-	8	25	35	9	10	8
Alleinerziehende Frauen	673	492	402	25	/	23	228	124	91	180	124
Zusammen ...	6 001	3 345	2 945	194	161	206	1 505	880	400	2 656	226

mit Kindern unter 18 Jahren

Ehemänner											
Erwerbspersonen	5 903	3 193	2 871	184	198	187	1 447	856	322	2 711	69
Erwerbstätige	5 713	3 082	2 816	179	198	185	1 424	831	265	2 631	47
Selbständige	697	540	528	48	145	25	267	44	12	158	/
Mith. Fam.-Angehörige	8	7	7	/	/	/	/	/	/	/	/
Beamte	669	362	334	24	/	80	180	47	28	307	/
Angestellte	1 946	963	872	72	12	62	591	135	91	983	16
Arbeiter	2 393	1 210	1 076	32	35	18	386	605	134	1 183	23
Erwerbslose	190	111	54	5	-	/	23	24	56	79	22
Nichterwerbspersonen	195	82	75	6	/	6	33	29	8	113	38
dar. mit überwiegendem Lebens- unterhalt durch Rente u. dgl.	157	52	45	/	/	/	17	22	6	105	37
Zusammen ...	6 098	3 275	2 946	191	198	193	1 480	884	329	2 823	108
Alleinerziehende	941	719	608	49	/	38	315	204	112	222	158
Alleinerziehende Männer	130	117	106	14	-	11	35	46	10	14	11
Alleinerziehende Frauen	811	603	502	35	/	26	280	158	101	208	147
Zusammen ...	7 039	3 994	3 553	240	200	231	1 795	1 089	441	3 045	266

Insgesamt

Ehemänner											
Erwerbspersonen	11 383	6 680	6 151	373	435	304	3 301	1 737	530	4 702	246
Erwerbstätige	10 971	6 447	6 015	363	435	300	3 239	1 677	432	4 524	203
Selbständige	1 491	1 146	1 125	106	327	37	564	90	22	345	31
Mith. Fam.-Angehörige	45	39	38	11	25	/	/	/	/	7	/
Beamte	1 223	710	665	41	6	130	395	94	45	513	15
Angestellte	3 811	2 124	1 974	142	19	103	1 416	294	150	1 687	66
Arbeiter	4 400	2 428	2 213	63	59	30	863	1 199	215	1 972	90
Erwerbslose	411	233	136	10	/	62	59	97	97	178	43
Nichterwerbspersonen	3 920	509	448	37	6	18	207	180	61	3 411	1 423
dar. mit überwiegendem Lebens- unterhalt durch Rente u. dgl.	3 813	437	380	32	5	11	168	163	57	3 377	1 412
Zusammen ...	15 302	7 189	6 598	410	441	322	3 508	1 917	591	8 113	1 669
Alleinstehende ohne Kinder/Allein- erziehende	8 461	3 109	2 739	303	32	162	1 237	1 005	370	5 352	5 187
Alleinstehende Männer ohne Kinder/alleinerziehende Männer .	2 117	1 279	1 135	164	/	96	347	524	143	838	823
Alleinstehende Frauen ohne Kinder/alleinerziehende Frauen .	6 344	1 830	1 604	139	28	66	889	481	226	4 514	4 365
Insgesamt ...	23 763	10 298	9 338	714	473	484	4 745	2 923	960	13 465	6 856

*) Ergebnis des Mikrozensus. - Bevölkerung am Familienwohn-
sitz. - Bei den Alleinstehenden ohne Kinder sind ledige
Personen nicht einbezogen. Als Alleinerziehende zählen
auch Väter und Mütter mit volljährigen Kindern.

1) Verheiratet zusammenlebend.

4 Familien

4.14 Familien/Alleinstehende ohne Kinder im April 1990 nach Beteiligung am Erwerbsleben und Stellung im Beruf der Ehepartner bzw. der Alleinstehenden ohne Kinder*)

4.14.2 Mit ausländischer Bezugsperson

1 000

Beteiligung am Erwerbsleben und Stellung im Beruf des Ehemannes 1)	Ins- gesamt	Ehefrau ¹⁾ bzw. Alleinstehende ohne Kinder/Alleinerziehende								Nichterwerbs- personen	
		Erwerbspersonen							zu- sammen	darunter mit über- wiegendem Lebens- unterhalt durch Rente u. dgl.	
		Erwerbstätige									
		zu- sammen	zu- sammen	Selb- stän- dige	mit- helfende Familien- ange- hörige	Beamte	Ange- stellte	Arbei- ter			Erwerbs- lose
Alleinstehende ohne Kinder/ Alleinerziehende											
ohne Kinder											
Ehemänner											
Erwerbspersonen	236	147	127	7	/	/	50	66	20	89	8
Erwerbstätige	212	130	118	6	/	/	46	61	12	83	6
Selbständige	17	12	11	/	/	/	5	/	/	6	/
Mith. Fam.-Angehörige	/	/	/	/	/	/	-	-	-	-	-
Beamte	-	-	-	-	-	-	-	-	-	-	-
Angestellte	45	30	29	/	/	/	23	/	/	15	/
Arbeiter	149	87	77	/	-	/	19	55	10	62	/
Erwerbslose	23	17	9	/	-	-	/	/	8	6	/
Nichterwerbspersonen	65	21	18	/	/	-	7	10	/	45	24
dar. mit überwiegendem Lebens- unterhalt durch Rente u. dgl.	55	12	10	/	/	-	/	7	/	43	23
Zusammen ...	301	167	145	8	/	/	57	76	23	134	32
Alleinstehende	320	238	208	15	/	-	40	152	31	82	73
Alleinstehende Männer	207	177	156	11	/	-	22	123	20	31	29
Alleinstehende Frauen	113	62	51	/	/	-	18	29	11	51	44
Zusammen ...	621	406	352	22	/	/	97	228	54	215	106
mit Kindern (ohne Altersbegrenzung)											
Ehemänner											
Erwerbspersonen	830	422	370	17	9	/	93	246	52	408	18
Erwerbstätige	761	382	348	16	9	/	89	231	34	378	8
Selbständige	56	40	38	5	8	/	18	7	/	16	/
Mith. Fam.-Angehörige	/	/	/	/	/	-	-	-	-	-	-
Beamte	-	-	-	-	-	-	-	-	-	-	-
Angestellte	117	57	53	/	/	/	36	11	/	60	/
Arbeiter	587	284	255	/	/	/	35	214	29	302	6
Erwerbslose	70	40	21	/	-	/	/	15	18	30	10
Nichterwerbspersonen	72	23	19	/	-	/	5	12	/	49	27
dar. mit überwiegendem Lebens- unterhalt durch Rente u. dgl.	60	14	11	/	-	-	/	8	/	46	27
Zusammen ...	902	445	388	18	9	/	98	258	57	457	45
Alleinerziehende	114	83	68	/	-	-	20	43	15	32	25
Alleinerziehende Männer	28	23	20	/	-	-	/	13	/	6	5
Alleinerziehende Frauen	86	60	48	/	-	-	16	30	12	26	20
Zusammen ...	1 017	528	456	23	9	/	118	301	72	489	70
mit Kindern unter 3 Jahren											
Ehemänner											
Erwerbspersonen	229	77	62	/	/	/	19	37	15	152	8
Erwerbstätige	208	67	57	/	/	/	18	34	11	141	/
Selbständige	12	7	7	/	/	/	/	/	/	6	/
Mith. Fam.-Angehörige	/	/	/	/	-	-	-	-	-	-	-
Beamte	-	-	-	-	-	-	-	-	-	-	-
Angestellte	30	11	9	/	-	/	7	/	/	20	/
Arbeiter	165	49	41	/	/	/	8	32	9	115	/
Erwerbslose	21	10	5	/	-	/	/	/	/	11	5
Nichterwerbspersonen	18	5	/	/	-	-	/	/	/	13	9
dar. mit überwiegendem Lebens- unterhalt durch Rente u. dgl.	13	/	/	-	-	-	/	/	/	12	9
Zusammen ...	247	82	66	/	/	/	20	39	16	165	18
Alleinerziehende	18	11	8	/	-	-	/	5	/	7	/
Alleinerziehende Männer	/	/	/	/	-	-	/	/	/	/	/
Alleinerziehende Frauen	15	8	6	/	-	-	/	/	/	7	/
Zusammen ...	265	93	74	/	/	/	23	45	19	172	22
mit Kindern unter 6 Jahren											
Ehemänner											
Erwerbspersonen	359	143	119	/	/	/	32	76	24	216	11
Erwerbstätige	327	127	111	/	/	/	30	71	16	200	/
Selbständige	21	13	12	/	/	/	5	/	/	8	/
Mith. Fam.-Angehörige	/	/	/	/	/	-	-	-	-	-	-
Beamte	-	-	-	-	-	-	-	-	-	-	-
Angestellte	48	19	17	/	-	/	12	/	/	29	/
Arbeiter	257	94	81	/	/	/	13	66	13	162	/
Erwerbslose	32	16	8	/	-	/	/	6	8	17	8
Nichterwerbspersonen	28	8	6	/	-	/	/	/	/	20	14
dar. mit überwiegendem Lebens- unterhalt durch Rente u. dgl.	21	/	/	-	-	-	/	/	/	18	14
Zusammen ...	387	150	125	5	/	/	34	79	25	236	25
Alleinerziehende	32	21	16	/	-	-	5	9	6	10	7
Alleinerziehende Männer	6	6	/	/	-	-	/	/	/	/	/
Alleinerziehende Frauen	25	16	11	/	-	-	/	6	/	9	6
Zusammen ...	418	172	140	6	/	/	39	89	31	247	31

*) Ergebnis des Mikrozensus. - Bevölkerung am Familienwohn-
sitz. - Bei den Alleinstehenden ohne Kinder sind ledige
Personen nicht einbezogen. Als Alleinerziehende zählen
auch Väter und Mütter mit volljährigen Kindern.

1) Verheiratet zusammenlebend.

4 Familien

4.14. Familien/Alleinstehende ohne Kinder im April 1990 nach Beteiligung am Erwerbsleben und Stellung im Beruf der Ehepartner bzw. der Alleinstehenden ohne Kinder *)

4.14.2 Mit ausländischer Bezugsperson

1 000

Beteiligung am Erwerbsleben und Stellung im Beruf des Ehemannes 1)	Ins- gesamt	Ehefrau ¹⁾ bzw. Alleinstehende ohne Kinder/Alleinerziehende									
		Erwerbspersonen							Nichterwerbs- personen		
		Erwerbstätige							Erwerbs- lose	zu- sammen	darunter mit über- wiegendem Lebens- unterhalt durch Rente u. dgl.
zu- sammen	zu- sammen	Selb- stän- dige	mit- helfende Familien- Ange- hörige	Beamte	Ange- stellte	Arbei- ter	zu- sammen				
Alleinstehende ohne Kinder/ Alleinerziehende											

mit Kindern unter 15 Jahren

Ehemänner											
Erwerbspersonen	661	317	273	13	7	/	71	179	43	344	14
Erwerbstätige	606	286	258	12	7	/	67	169	28	320	6
Selbständige	43	29	28	/	6	/	13	/	/	14	/
Mith. Fam.-Angehörige	/	/	/	/	/	-	-	-	-	-	-
Beamte	-	-	-	-	-	-	-	-	-	-	-
Angestellte	90	43	39	/	-	/	26	8	/	47	/
Arbeiter	472	213	189	/	/	/	28	156	24	259	/
Erwerbslose	56	31	16	/	-	/	/	11	15	25	9
Nichterwerbspersonen	47	14	12	/	-	/	/	7	/	33	20
dar. mit Überwiegendem Lebens- unterhalt durch Rente u. dgl.	37	7	5	/	-	-	/	/	/	30	20
Zusammen ...	708	331	285	14	7	/	74	187	46	377	34
Alleinerziehende	73	55	44	/	-	-	13	27	11	18	13
Alleinerziehende Männer	16	14	13	/	-	-	/	9	/	/	/
Alleinerziehende Frauen	57	40	31	/	-	-	11	19	9	16	11
Zusammen ...	781	386	329	17	7	/	87	214	57	395	47

mit Kindern unter 18 Jahren

Ehemänner											
Erwerbspersonen	738	362	315	14	8	/	80	210	47	376	15
Erwerbstätige	677	328	297	13	8	/	75	198	31	349	6
Selbständige	48	33	32	/	7	/	15	5	/	15	/
Mith. Fam.-Angehörige	/	/	/	/	/	-	-	-	-	-	-
Beamte	-	-	-	-	-	-	-	-	-	-	-
Angestellte	101	48	44	/	-	/	29	9	/	53	/
Arbeiter	527	246	219	/	/	/	31	183	27	281	5
Erwerbslose	61	34	18	/	-	/	/	12	16	27	9
Nichterwerbspersonen	55	17	14	/	-	/	/	9	/	37	23
dar. mit Überwiegendem Lebens- unterhalt durch Rente u. dgl.	44	10	7	/	-	-	/	6	/	35	22
Zusammen ...	793	379	329	15	8	/	83	219	51	413	38
Alleinerziehende	86	66	54	/	-	-	16	35	12	20	14
Alleinerziehende Männer	19	17	15	/	-	-	/	10	/	/	/
Alleinerziehende Frauen	67	49	39	/	-	-	13	24	10	18	13
Zusammen ...	878	445	382	19	8	/	99	253	63	433	52

Zusammen

Ehemänner											
Erwerbspersonen	1 066	569	496	24	11	6	143	312	72	497	26
Erwerbstätige	973	512	466	22	11	5	135	292	46	461	14
Selbständige	73	51	50	7	10	/	23	9	/	22	/
Mith. Fam.-Angehörige	/	/	/	/	/	-	-	-	-	-	-
Beamte	-	-	-	-	-	-	-	-	-	-	-
Angestellte	162	88	82	7	/	/	59	15	6	75	/
Arbeiter	736	371	332	7	/	/	54	269	39	364	11
Erwerbslose	93	56	30	/	-	/	8	20	26	36	12
Nichterwerbspersonen	137	44	36	/	/	/	12	22	7	94	52
dar. mit Überwiegendem Lebens- unterhalt durch Rente u. dgl.	115	27	21	/	/	-	5	15	6	88	50
Zusammen ...	1 203	612	533	26	11	6	155	334	80	591	77
Alleinstehende ohne Kinder/Allein- erziehende	435	321	275	20	/	-	60	195	46	114	99
Alleinstehende Männer ohne Kinder/alleinerziehende Männer .	236	199	176	13	/	-	26	136	24	36	34
Alleinstehende Frauen ohne Kinder/alleinerziehende Frauen .	199	122	100	7	/	-	34	59	22	77	64
Zusammen ...	1 638	933	808	46	12	6	215	530	125	705	176

*) Ergebnis des Mikrozensus. - Bevölkerung am Familienwohn-
sitz. - Bei den Alleinstehenden ohne Kinder sind ledige
Personen nicht einbezogen. Als Alleinerziehende zählen
auch Väter und Mütter mit volljährigen Kindern.

1) Verheiratet zusammenlebend.

4 Familien

4.15 Familien/Alleinstehende ohne Kinder im April 1990 nach Familienstand und monatlichem Nettoeinkommen der Bezugsperson bzw. der Familie*)
1 000

Nettoeinkommen der Bezugsperson von ... bis unter ... DM	Ins- gesamt	Familie/Alleinstehende ohne Kinder										Selbst. Land- wirte, mith. Fam. Angeh.	kein Ein- kommen, ohne Angabe
		Nettoeinkommen der Familien bzw. der Alleinstehenden ohne Kinder von ... bis unter ... DM											
		zu- sammen	unter 600	600 1 200	1 200 1 800	1 800 2 500	2 500 3 000	3 000 3 500	3 500 4 000	4 000 5 000	5 000 und mehr		
mit Kindern													
Verheiratet zusammen- lebende Männer													
unter 600	72	66	/	15	17	11	8	/	/	/	/	/	/
600 - 1 200	260	235	-	30	48	58	30	24	14	19	13	8	16
1 200 - 1 800	639	594	-	-	114	105	80	91	71	75	58	17	27
1 800 - 2 500	2 723	2 569	-	-	-	814	412	366	310	398	270	57	97
2 500 - 3 000	1 376	1 311	-	-	-	-	478	215	202	229	187	22	44
3 000 - 3 500	945	896	-	-	-	-	-	340	139	220	196	16	33
3 500 - 4 000	566	532	-	-	-	-	-	-	209	152	170	11	23
4 000 - 5 000	744	699	-	-	-	-	-	-	-	354	345	15	30
5 000 und mehr	794	721	-	-	-	-	-	-	-	-	721	32	42
Zusammen ...	8 118	7 622	/	45	178	988	1 007	1 040	947	1 450	1 963	181	316
Selbständige Landwirte, mith. Familienangehörige	258	-	-	-	-	-	-	-	-	-	-	258	-
Kein Einkommen	45	41	/	/	6	12	5	/	/	/	/	/	/
Ohne Angabe	357	-	-	-	-	-	-	-	-	-	-	14	343
Zusammen ...	8 778	7 663	/	48	184	1 000	1 012	1 045	951	1 454	1 965	453	662
Alleinerziehende Männer													
unter 600	11	9	/	/	/	/	/	/	-	/	/	/	-
600 - 1 200	31	29	-	10	/	6	/	/	/	/	/	/	/
1 200 - 1 800	48	47	-	-	17	7	5	8	/	/	/	/	/
1 800 - 2 500	90	87	-	-	-	41	10	8	10	14	/	/	/
2 500 - 3 000	32	31	-	-	-	-	16	/	/	/	/	-	/
3 000 - 3 500	20	19	-	-	-	-	-	11	/	/	/	-	/
3 500 - 4 000	12	11	-	-	-	-	-	-	5	/	/	-	/
4 000 - 5 000	13	12	-	-	-	-	-	-	-	8	/	/	/
5 000 und mehr	15	14	-	-	-	-	-	-	-	-	14	/	/
Zusammen ...	271	260	/	13	22	55	35	34	26	35	36	/	8
Selbständige Landwirte, mith. Familienangehörige	5	-	-	-	-	-	-	-	-	-	-	5	-
Kein Einkommen	/	/	-	/	-	-	-	-	-	-	-	-	/
Ohne Angabe	13	-	-	-	-	-	-	-	-	-	-	/	13
Zusammen ...	291	260	/	13	22	55	35	34	26	35	36	8	22
Alleinerziehende Frauen													
unter 600	112	103	32	35	12	13	/	/	/	/	/	/	6
600 - 1 200	428	402	-	149	85	60	47	27	13	14	7	/	24
1 200 - 1 800	416	394	-	-	169	82	36	44	27	21	16	/	21
1 800 - 2 500	309	297	-	-	-	162	44	23	25	28	15	/	12
2 500 - 3 000	79	74	-	-	-	-	38	13	6	9	8	/	/
3 000 - 3 500	35	33	-	-	-	-	-	17	6	/	5	/	/
3 500 - 4 000	22	21	-	-	-	-	-	-	12	5	/	-	/
4 000 - 5 000	20	19	-	-	-	-	-	-	-	13	6	-	/
5 000 und mehr	13	12	-	-	-	-	-	-	-	-	12	/	/
Zusammen ...	1 433	1 355	32	184	265	317	170	126	91	96	73	8	70
Selbständige Landwirte, mith. Familienangehörige	17	-	-	-	-	-	-	-	-	-	-	17	-
Kein Einkommen	16	/	/	/	/	/	/	/	/	/	/	/	12
Ohne Angabe	65	-	-	-	-	-	-	-	-	-	-	/	64
Zusammen ...	1 532	1 359	34	185	266	317	170	126	91	97	74	26	146
Alleinerziehende													
unter 600	122	112	35	39	13	15	/	/	/	/	/	/	6
600 - 1 200	459	431	-	159	89	65	51	29	14	16	8	/	24
1 200 - 1 800	464	441	-	-	185	89	41	53	32	23	18	/	22
1 800 - 2 500	399	384	-	-	-	203	53	31	35	42	20	/	14
2 500 - 3 000	111	105	-	-	-	-	54	17	9	14	12	/	5
3 000 - 3 500	55	52	-	-	-	-	-	28	8	7	9	/	/
3 500 - 4 000	33	32	-	-	-	-	-	-	18	8	5	-	/
4 000 - 5 000	33	31	-	-	-	-	-	-	-	20	11	/	/
5 000 und mehr	28	26	-	-	-	-	-	-	-	-	26	/	/
Zusammen ...	1 704	1 615	35	198	287	372	205	160	117	132	109	11	79
Selbständige Landwirte, mith. Familienangehörige	23	-	-	-	-	-	-	-	-	-	-	23	-
Kein Einkommen	17	/	/	/	/	/	/	/	/	/	/	/	13
Ohne Angabe	78	-	-	-	-	-	-	-	-	-	-	/	77
Zusammen ...	1 822	1 619	36	198	288	373	205	160	117	132	109	34	168
Zusammen													
unter 600	194	178	39	53	30	25	13	/	/	/	/	6	10
600 - 1 200	719	667	-	189	137	123	81	54	28	34	21	11	41
1 200 - 1 800	1 103	1 035	-	-	299	194	121	144	103	98	76	18	50
1 800 - 2 500	3 122	2 953	-	-	-	1 017	465	397	344	440	289	58	111
2 500 - 3 000	1 487	1 416	-	-	-	-	532	232	211	242	199	22	49
3 000 - 3 500	1 000	948	-	-	-	-	-	368	147	227	205	17	35
3 500 - 4 000	599	563	-	-	-	-	-	-	227	161	175	11	25
4 000 - 5 000	777	730	-	-	-	-	-	-	-	374	356	15	31
5 000 und mehr	822	746	-	-	-	-	-	-	-	-	746	32	43
Zusammen ...	9 822	9 237	39	242	466	1 360	1 212	1 200	1 065	1 582	2 072	191	394
Selbständige Landwirte, mith. Familienangehörige	281	-	-	-	-	-	-	-	-	-	-	281	-
Kein Einkommen	62	45	/	/	6	13	6	5	/	/	/	/	16
Ohne Angabe	435	-	-	-	-	-	-	-	-	-	-	15	420
Zusammen ...	10 600	9 282	41	246	472	1 372	1 217	1 205	1 068	1 586	2 075	488	830

*) Ergebnis des Mikrozensus. - Bevölkerung am Familienwohn-
sitz. - Bei den Alleinstehenden ohne Kinder sind ledige
Personen nicht einbezogen. Als Alleinerziehende zählen
auch Väter und Mütter mit volljährigen Kindern.

4 Familien

4.15 Familien/Alleinstehende ohne Kinder im April 1990 nach Familienstand und monatlichem Nettoeinkommen der Bezugsperson bzw. der Familie *)
1 000

Nettoeinkommen der Bezugsperson von ... bis unter ... DM	Ins- gesamt	Familie/Alleinstehende ohne Kinder										Selbst. Land- wirte, mith. Fam. Angeh.	kein Ein- kommen, ohne Angabe		
		Nettoeinkommen der Familien bzw. der Alleinstehenden ohne Kinder von ... bis unter ... DM													
		zu- sammen	unter 600	600 - 1 200	1 200 - 1 800	1 800 - 2 500	2 500 - 3 000	3 000 - 3 500	3 500 - 4 000	4 000 - 5 000	5 000 und mehr				
ohne Kinder															
Verheiratet zusammen- lebende Männer															
unter 600	80	77	10	29	12	15	5	/	/	/	/	/	/	/	
600 - 1 200	373	360	-	122	112	79	24	12	6	/	/	/	/	/	10
1 200 - 1 800	1 122	1 093	-	-	420	333	171	108	42	15	5	8	21		
1 800 - 2 500	2 372	2 315	-	-	-	994	405	337	284	266	29	16	41		
2 500 - 3 000	742	723	-	-	-	-	288	119	104	136	75	6	14		
3 000 - 3 500	462	448	-	-	-	-	-	174	64	110	99	/	9		
3 500 - 4 000	262	252	-	-	-	-	-	-	105	66	81	/	7		
4 000 - 5 000	315	301	-	-	-	-	-	-	-	150	151	5	9		
5 000 und mehr	334	308	-	-	-	-	-	-	-	-	308	12	14		
Zusammen ...	6 063	5 876	10	151	544	1 421	893	753	605	748	751	59	127		
Selbständige Landwirte, mith. Familienangehörige	94	-	-	-	-	-	-	-	-	-	-	94	-		
Kein Einkommen	41	39	/	5	9	15	/	/	/	/	/	/	/		
Ohne Angabe	327	-	-	-	-	-	-	-	-	-	-	/	322		
Zusammen ...	6 525	5 915	11	156	553	1 436	896	756	607	749	752	158	451		
Alleinstehende	6 639	6 195	277	1 580	1 972	1 539	343	194	99	102	89	38	405		
Alleinstehende Männer ..	1 826	1 710	57	223	379	613	158	97	57	65	62	13	104		
Alleinstehende Frauen ..	4 812	4 485	220	1 357	1 593	926	185	98	42	37	27	26	302		
Zusammen ...	13 163	12 111	289	1 736	2 525	2 975	1 238	950	706	851	841	196	856		
Insgesamt															
Verheiratet zusammen- lebende Männer															
unter 600	152	143	14	44	29	25	13	7	/	/	/	/	/	6	
600 - 1 200	633	595	-	153	159	137	53	36	20	22	15	11	26		
1 200 - 1 800	1 760	1 687	-	-	533	439	251	199	113	90	64	25	48		
1 800 - 2 500	5 095	4 884	-	-	-	1 808	816	703	594	664	298	73	138		
2 500 - 3 000	2 119	2 033	-	-	-	-	766	334	306	365	262	28	58		
3 000 - 3 500	1 407	1 344	-	-	-	-	-	515	203	331	296	21	42		
3 500 - 4 000	828	784	-	-	-	-	-	-	314	218	251	15	30		
4 000 - 5 000	1 059	1 000	-	-	-	-	-	-	-	504	496	20	39		
5 000 und mehr	1 128	1 028	-	-	-	-	-	-	-	-	1 028	44	56		
Zusammen ...	14 181	13 498	14	196	722	2 409	1 900	1 793	1 553	2 199	2 714	240	443		
Selbständige Landwirte, mith. Familienangehörige	352	-	-	-	-	-	-	-	-	-	-	352	-		
Kein Einkommen	86	80	/	8	15	27	8	7	/	5	/	/	5		
Ohne Angabe	684	-	-	-	-	-	-	-	-	-	-	19	665		
Zusammen ...	15 302	13 578	16	204	737	2 436	1 908	1 800	1 557	2 204	2 717	611	1 113		
Alleinstehende ohne Kinder/Alleinerziehende	8 461	7 815	314	1 778	2 260	1 912	548	355	216	234	199	73	573		
Alleinstehende Männer ohne Kinder/allein- erziehende Männer	2 117	1 970	60	236	401	668	193	131	84	100	98	21	126		
Alleinstehende Frauen ohne Kinder/allein- erziehende Frauen	6 344	5 844	254	1 542	1 859	1 244	355	224	133	134	101	52	448		
Insgesamt ...	23 763	21 393	329	1 982	2 997	4 347	2 456	2 155	1 774	2 437	2 915	684	1 687		

*) Ergebnis des Mikrozensus. - Bevölkerung am Familienwohn-
sitz. - Bei den Alleinstehenden ohne Kinder sind ledige
Personen nicht einbezogen. Als Alleinerziehende zählen
auch Väter und Mütter mit volljährigen Kindern.

4 Familien

4.16 Familien/Alleinstehende ohne Kinder im April 1990 nach Staatsangehörigkeit und monatlichem Nettoeinkommen der Familie bzw. der Alleinstehenden ohne Kinder^{*)}

1 000

Nettoeinkommen der Familie/ Alleinstehenden ohne Kinder von ... bis unter ... DM	Insgesamt	Ohne Kinder	Mit ... Kind(ern)						Kinder
			zusammen	1	2	3	4	5 und mehr	
Beide Ehepartner deutsch									
unter 600	12	9	/	/	/	/	-	-	/
600 - 1 200	162	135	27	17	7	/	/	/	41
1 200 - 1 800	640	514	126	72	40	11	/	/	198
1 800 - 2 500	2 128	1 350	779	405	298	61	11	/	1 245
2 500 - 3 000	1 708	852	856	447	320	73	13	/	1 372
3 000 - 4 000	3 031	1 278	1 753	927	650	143	27	6	2 796
4 000 - 5 000	2 042	716	1 326	682	503	114	21	5	2 145
5 000 und mehr	2 546	710	1 836	757	796	220	48	14	3 281
Sonstige 1)	1 602	581	1 021	445	384	144	34	14	1 855
Zusammen ...	13 872	6 145	7 726	3 754	3 000	768	158	46	12 939
Beide Ehepartner ausländisch									
unter 600	/	/	/	/	/	/	-	-	/
600 - 1 200	33	16	17	8	6	/	/	/	31
1 200 - 1 800	76	28	48	20	17	7	/	/	91
1 800 - 2 500	229	58	171	63	63	29	11	5	351
2 500 - 3 000	139	25	114	36	41	22	10	5	254
3 000 - 4 000	216	46	170	53	67	30	11	9	373
4 000 - 5 000	92	12	80	26	30	14	6	/	173
5 000 und mehr	80	13	67	18	28	13	/	/	153
Sonstige 1)	77	15	62	19	23	11	5	/	142
Zusammen ...	944	214	730	242	276	129	50	33	1 569
Ehemann deutsch, Ehefrau ausländisch									
unter 600	/	/	/	/	/	-	-	-	/
600 - 1 200	/	/	/	/	/	-	-	-	/
1 200 - 1 800	8	/	/	/	/	/	/	/	5
1 800 - 2 500	33	12	21	12	7	/	/	-	33
2 500 - 3 000	26	8	18	11	/	/	/	/	27
3 000 - 4 000	49	18	31	15	12	/	/	/	52
4 000 - 5 000	37	12	25	11	10	/	/	/	43
5 000 und mehr	49	15	34	14	15	/	/	/	60
Sonstige 1)	21	6	15	6	6	/	/	/	29
Zusammen ...	227	78	149	73	55	17	/	/	251
Ehefrau deutsch, Ehemann ausländisch									
unter 600	/	/	-	-	-	-	-	-	-
600 - 1 200	5	/	/	/	/	/	-	-	/
1 200 - 1 800	13	6	7	/	/	/	/	-	12
1 800 - 2 500	45	16	28	14	9	/	/	/	51
2 500 - 3 000	35	11	25	11	11	/	/	-	42
3 000 - 4 000	62	20	42	18	17	/	/	/	74
4 000 - 5 000	33	9	24	11	10	/	/	/	41
5 000 und mehr	41	13	28	12	12	/	/	/	49
Sonstige 1)	24	8	17	7	7	/	/	/	30
Zusammen ...	259	87	172	77	69	21	/	/	302
Ehepaare zusammen									
unter 600	16	11	/	/	/	/	-	-	7
600 - 1 200	204	156	48	27	14	/	/	/	78
1 200 - 1 800	737	553	184	97	61	19	/	/	307
1 800 - 2 500	2 436	1 436	1 000	494	377	96	23	9	1 680
2 500 - 3 000	1 908	896	1 012	505	376	99	24	8	1 695
3 000 - 4 000	3 357	1 362	1 995	1 013	746	181	40	16	3 295
4 000 - 5 000	2 204	749	1 454	730	554	133	28	9	2 402
5 000 und mehr	2 717	752	1 965	801	851	240	54	19	3 543
Sonstige 1)	1 724	609	1 115	477	419	161	40	18	2 056
Zusammen ...	15 302	6 525	8 778	4 147	3 400	934	215	82	15 061

*) Ergebnis des Mikrozensus. - Bevölkerung am Familienwohnsitz. - Bei den Alleinstehenden ohne Kinder sind ledige Personen nicht einbezogen. Als Alleinerziehende zählen auch Väter und Mütter mit volljährigen Kindern.

1) Selbständige Landwirte, mithelfende Familienangehörige, kein Einkommen sowie ohne Angabe.

4 Familien

4.16 Familien/Alleinstehende ohne Kinder im April 1990 nach Staatsangehörigkeit und monatlichem Nettoeinkommen der Familie bzw. der Alleinstehenden ohne Kinder^{*)}

1 000

Nettoeinkommen der Familie/ Alleinstehenden ohne Kinder von ... bis unter ... DM	Insgesamt	Ohne Kinder	Mit ... Kind(ern)						Kinder
			zusammen	1	2	3	4	5 und mehr	
Alleinstehende ohne Kinder/Alleinerziehende deutsch									
unter 600	287	254	33	26	6	/	-	-	40
600 - 1 200	1 700	1 521	178	132	39	6	/	/	232
1 200 - 1 800	2 161	1 898	264	193	59	9	/	/	349
1 800 - 2 500	1 782	1 436	346	271	59	12	/	/	439
2 500 - 3 000	521	326	196	155	35	/	/	/	246
3 000 - 4 000	550	282	268	204	54	8	/	/	345
4 000 - 5 000	225	98	128	79	39	9	/	/	189
5 000 und mehr	189	83	106	52	36	13	/	/	185
Sonstige ¹⁾	610	420	190	126	43	15	/	/	280
Zusammen ...	8 026	6 318	1 708	1 239	369	77	18	/	2 305
Alleinstehende ohne Kinder/Alleinerziehende ausländisch									
unter 600	27	24	/	/	/	-	-	-	/
600 - 1 200	78	58	20	14	/	/	/	/	27
1 200 - 1 800	99	74	24	17	5	/	/	-	34
1 800 - 2 500	130	103	27	16	7	/	/	/	45
2 500 - 3 000	26	17	9	5	/	/	/	-	14
3 000 - 4 000	21	12	10	5	/	/	/	/	16
4 000 - 5 000	8	/	/	/	/	/	/	-	6
5 000 und mehr	9	6	/	/	/	/	/	-	7
Sonstige ¹⁾	36	23	13	8	/	/	/	-	20
Zusammen ...	435	320	114	73	30	8	/	/	173
Alleinstehende ohne Kinder/Alleinerziehende zusammen									
unter 600	314	277	36	29	7	/	-	-	44
600 - 1 200	1 778	1 580	198	146	44	7	/	/	260
1 200 - 1 800	2 260	1 972	288	210	64	11	/	/	383
1 800 - 2 500	1 912	1 539	373	287	66	14	/	/	484
2 500 - 3 000	548	343	205	160	38	5	/	/	260
3 000 - 4 000	571	293	278	209	57	9	/	/	361
4 000 - 5 000	234	102	132	81	40	9	/	/	195
5 000 und mehr	199	89	109	53	37	14	/	/	191
Sonstige ¹⁾	646	443	203	134	47	16	/	/	300
Zusammen ...	8 461	6 639	1 822	1 312	399	85	21	5	2 478
Insgesamt									
unter 600	329	289	41	31	9	/	-	-	51
600 - 1 200	1 982	1 736	246	174	58	11	/	/	337
1 200 - 1 800	2 997	2 525	472	308	125	30	7	/	689
1 800 - 2 500	4 347	2 975	1 372	781	443	111	27	10	2 163
2 500 - 3 000	2 456	1 238	1 217	666	414	104	26	8	1 955
3 000 - 4 000	3 929	1 656	2 273	1 222	803	190	41	17	3 656
4 000 - 5 000	2 437	851	1 586	811	594	142	30	9	2 597
5 000 und mehr	2 915	841	2 075	855	889	254	58	20	3 734
Sonstige ¹⁾	2 370	1 053	1 318	611	466	177	45	19	2 355
Insgesamt ...	23 763	13 163	10 600	5 458	3 799	1 019	236	87	17 539

*) Ergebnis des Mikrozensus. - Bevölkerung am Familienwohnsitz. - Bei den Alleinstehenden ohne Kinder sind ledige Personen nicht einbezogen. Als Alleinerziehende zählen auch Väter und Mütter mit volljährigen Kindern.

1) Selbständige Landwirte, mithelfende Familienangehörige, kein Einkommen sowie ohne Angabe.

4 Familien

4.17 Familien/Alleinstehende ohne Kinder im April 1990 nach Ländern
und Staatsangehörigkeit der Bezugsperson *)

1 000

Land	Ins- gesamt	Ohne Kinder	Mit ... Kind(ern)						Kinder
			zusammen	1	2	3	4	5 und mehr	
mit deutscher Bezugsperson									
Schleswig-Holstein	963	550	413	222	147	36	8	/	661
Hamburg	596	405	191	117	60	11	/	/	283
Niedersachsen	2 667	1 504	1 163	604	414	111	27	7	1 911
Bremen	248	158	91	55	28	6	/	/	135
Nordrhein-Westfalen	6 063	3 481	2 583	1 402	905	218	44	13	4 115
Hessen	1 990	1 143	847	456	309	68	11	/	1 338
Rheinland-Pfalz	1 350	734	616	325	225	51	12	/	992
Baden-Württemberg	3 173	1 705	1 469	725	553	150	33	8	2 453
Bayern	3 895	2 094	1 801	903	662	184	38	14	3 005
Saarland	404	228	176	107	53	14	/	/	263
Berlin (West)	776	542	234	150	69	13	/	/	336
Früheres Bundesgebiet ...	22 125	12 542	9 583	5 066	3 425	861	179	52	15 495
mit ausländischer Bezugsperson									
Schleswig-Holstein	31	14	17	8	6	/	/	/	31
Hamburg	58	23	36	14	14	6	/	/	69
Niedersachsen	98	33	65	21	26	11	/	/	138
Bremen	20	7	14	5	5	/	/	/	28
Nordrhein-Westfalen	476	168	309	112	109	55	20	13	647
Hessen	180	65	116	48	42	17	5	/	227
Rheinland-Pfalz	69	26	43	18	16	/	/	/	84
Baden-Württemberg	325	121	204	79	77	32	11	6	402
Bayern	274	123	151	62	57	21	7	/	287
Saarland	19	8	11	/	/	/	/	/	22
Berlin (West).....	90	36	54	22	19	8	/	/	109
Früheres Bundesgebiet ...	1 638	621	1 017	392	375	158	57	36	2 044
Insgesamt									
Schleswig-Holstein	994	563	430	229	153	38	9	/	693
Hamburg	654	427	227	131	74	17	/	/	351
Niedersachsen	2 765	1 537	1 228	625	440	122	31	10	2 049
Bremen	268	164	104	60	33	8	/	/	163
Nordrhein-Westfalen	6 540	3 648	2 891	1 514	1 014	273	64	26	4 762
Hessen	2 170	1 208	962	503	351	85	17	7	1 565
Rheinland-Pfalz	1 419	760	659	343	241	56	14	/	1 076
Baden-Württemberg	3 498	1 826	1 672	803	630	182	43	14	2 856
Bayern	4 168	2 217	1 951	965	719	205	45	18	3 293
Saarland	422	236	187	112	57	15	/	/	285
Berlin (West)	865	577	288	172	88	20	/	/	446
Früheres Bundesgebiet ...	23 763	13 163	10 600	5 458	3 799	1 019	236	87	17 539

*) Ergebnis des Mikrozensus. - Bevölkerung am Familienwohn-
sitz. - Bei den Alleinstehenden ohne Kinder sind ledige
Personen nicht einbezogen. Als Alleinerziehende zählen
auch Väter und Mütter mit volljährigen Kindern.

4 Familien

4.18 Familien/Alleinstehende ohne Kinder im April 1990 nach Familienstand der Bezugsperson und Ländern *)

1 000

Familienstand der Bezugsperson	Früheres Bundesgebiet	Schleswig-Holstein	Hamburg	Niedersachsen	Bremen	Nordrhein-Westfalen	Hessen	Rheinland-Pfalz	Baden-Württemberg	Bayern	Saarland	Berlin (West)
ohne Kinder												
Männer												
ledig	-	-	-	-	-	-	-	-	-	-	-	-
verheiratet zusammenlebend	6 525	291	185	770	75	1 859	606	383	919	1 101	114	222
verheiratet getrenntlebend	369	13	13	32	/	93	33	18	63	71	6	25
verwitwet	632	27	20	82	7	168	59	40	90	105	12	22
geschieden	825	33	37	90	12	214	74	48	107	138	14	58
Zusammen ...	8 351	364	255	974	97	2 335	772	488	1 179	1 414	146	327
Frauen												
ledig	-	-	-	-	-	-	-	-	-	-	-	-
verheiratet zusammenlebend	208	8	8	23	/	56	17	10	29	35	/	16
verheiratet getrenntlebend	3 758	156	121	458	50	1 038	343	222	508	624	75	164
verwitwet	847	36	44	82	14	219	75	40	109	144	12	71
geschieden												
Zusammen ...	4 812	200	172	563	67	1 313	436	272	647	803	90	250
Zusammen												
ledig	-	-	-	-	-	-	-	-	-	-	-	-
verheiratet zusammenlebend	6 525	291	185	770	75	1 859	606	383	919	1 101	114	222
verheiratet getrenntlebend	577	21	21	55	6	150	50	28	93	107	8	40
verwitwet	4 390	183	140	540	57	1 206	402	261	598	728	87	186
geschieden	1 672	69	81	172	27	433	149	88	217	281	27	129
Zusammen ...	13 163	563	427	1 537	164	3 648	1 208	760	1 826	2 217	236	577
mit Kindern												
Männer												
ledig	31	/	/	/	/	7	/	/	/	/	/	/
verheiratet zusammenlebend	8 778	346	164	1 023	76	2 421	802	550	1 415	1 624	154	202
verheiratet getrenntlebend	44	/	/	/	/	13	/	/	6	7	/	/
verwitwet	112	6	/	14	/	30	9	8	16	20	/	/
geschieden	104	7	/	13	/	27	8	7	15	15	/	/
Zusammen ...	9 068	364	173	1 058	82	2 497	826	569	1 455	1 670	160	214
Frauen												
ledig	256	13	13	29	5	52	22	11	36	52	/	20
verheiratet zusammenlebend	x	x	x	x	x	x	x	x	x	x	x	x
verheiratet getrenntlebend	157	8	5	16	/	42	15	11	23	23	/	9
verwitwet	560	21	11	67	5	148	50	40	83	110	11	13
geschieden	558	25	24	59	9	152	48	28	75	97	10	31
Zusammen ...	1 532	67	54	170	23	394	136	90	217	282	27	73
Zusammen												
ledig	287	16	14	33	7	59	25	12	40	55	/	23
verheiratet zusammenlebend	8 778	346	164	1 023	76	2 421	802	550	1 415	1 624	154	202
verheiratet getrenntlebend	201	10	7	20	/	55	20	13	28	30	/	12
verwitwet	672	26	13	81	7	178	59	48	100	130	14	16
geschieden	661	32	28	71	11	179	56	35	90	112	12	36
Zusammen ...	10 600	430	227	1 228	104	2 891	962	659	1 672	1 951	187	288
Insgesamt												
Männer												
ledig	31	/	/	/	/	7	/	/	/	/	/	/
verheiratet zusammenlebend	15 302	637	349	1 794	151	4 280	1 408	933	2 334	2 725	268	424
verheiratet getrenntlebend	413	15	15	35	/	106	37	20	69	78	6	28
verwitwet	744	33	22	97	9	198	68	47	106	125	15	25
geschieden	929	40	41	102	14	241	82	55	122	153	16	62
Zusammen ...	17 419	727	428	2 032	179	4 832	1 598	1 057	2 634	3 084	306	541
Frauen												
ledig	256	13	13	29	5	52	22	11	36	52	/	20
verheiratet zusammenlebend	x	x	x	x	x	x	x	x	x	x	x	x
verheiratet getrenntlebend	366	16	13	40	5	98	32	21	52	58	5	25
verwitwet	4 318	177	132	524	55	1 186	394	262	591	734	86	177
geschieden	1 404	61	68	141	24	371	124	68	185	240	22	102
Zusammen ...	6 344	266	226	733	89	1 707	572	362	864	1 084	116	324
Insgesamt												
ledig	287	16	14	33	7	59	25	12	40	55	/	23
verheiratet zusammenlebend	15 302	637	349	1 794	151	4 280	1 408	933	2 334	2 725	268	424
verheiratet getrenntlebend	779	31	28	75	9	204	70	41	121	136	11	53
verwitwet	5 062	210	153	621	64	1 385	462	310	698	859	101	202
geschieden	2 333	101	109	243	38	612	206	123	306	393	38	164
Insgesamt ...	23 763	994	654	2 765	268	6 540	2 170	1 419	3 498	4 168	422	865

*) Ergebnis des Mikrozensus. - Bevölkerung am Familienwohnsitz. - Bei den Alleinstehenden ohne Kinder sind ledige Personen nicht einbezogen. Als Alleinerziehende zählen auch Väter und Mütter mit volljährigen Kindern.

4 Familien
4.19 EHEPAARE IM APRIL 1990 NACH ALTERSGRUPPEN UND EHEDAUER*)

1 000

ALTER DES EHEMANNES VON ... BIS UNTER ... JAHREN	EHEDAUER VON ... BIS UNTER ... JAHREN	INSGESAMT	ALTER DER EHEFRAU VON ... BIS UNTER ... JAHREN						
			15 - 25	25 - 35	35 - 45	45 - 55	55 - 65	65 - 75	75 UND MEHR
15 - 25	UNTER 5	167	135	32	/	-	-	-	-
	5 UND MEHR	14	9	5	/	-	-	-	-
	OHNE ANGABE	48	39	9	/	/	-	-	-
	ZUSAMMEN	230	182	46	/	/	-	-	-
25 - 35	UNTER 5	884	244	608	30	/	/	/	/
	5 - 15	1 247	62	1 118	65	/	/	/	/
	15 UND MEHR	26	-	19	6	/	-	-	-
	OHNE ANGABE	328	61	244	20	/	-	-	-
	ZUSAMMEN	2 483	367	1 989	121	/	/	/	/
35 - 45	UNTER 5	227	12	137	67	10	/	-	-
	5 - 15	1 167	/	644	491	27	/	/	-
	15 - 25	1 403	-	133	1 209	58	/	/	-
	25 UND MEHR	15	-	-	11	/	-	/	-
	DARUNTER 25	9	-	-	7	/	-	-	-
	OHNE ANGABE	340	/	108	212	15	/	-	-
	ZUSAMMEN	3 152	19	1 022	1 990	114	7	/	-
45 - 55	UNTER 5	101	/	20	40	34	/	/	-
	5 - 15	285	/	42	139	89	14	/	-
	15 - 25	1 369	-	8	715	608	36	/	-
	25 - 35	1 705	-	-	115	1 484	104	/	-
	DARUNTER 25	272	-	-	58	206	7	/	-
	35 UND MEHR	12	-	-	-	7	5	-	-
	OHNE ANGABE	380	/	13	114	233	18	/	/
	ZUSAMMEN	3 851	/	83	1 123	2 455	182	7	/
55 - 65	UNTER 5	29	/	/	5	13	7	/	-
	5 - 15	83	/	/	17	34	24	/	/
	15 - 25	187	-	-	20	103	54	9	/
	25 - 35	1 328	-	-	/	715	579	26	/
	DARUNTER 25	46	-	-	/	31	13	/	/
	35 - 45	1 135	-	-	-	72	954	108	/
	45 UND MEHR	/	-	-	-	-	/	/	-
	OHNE ANGABE	264	/	/	7	90	154	11	/
	ZUSAMMEN	3 029	/	8	54	1 027	1 774	161	5
65 - 75	UNTER 5	10	-	/	/	/	/	/	/
	5 - 15	34	-	/	/	8	14	9	/
	15 - 25	51	-	-	/	12	23	12	/
	25 - 35	161	-	-	-	27	92	40	/
	DARUNTER 25	8	-	-	-	/	/	/	/
	35 - 45	953	-	-	-	/	456	474	20
	45 - 55	286	-	-	-	-	16	254	16
	DARUNTER 50	20	-	-	-	-	-	17	/
	55 UND MEHR	/	-	-	-	-	-	/	/
	OHNE ANGABE	141	/	/	/	6	53	77	/
	ZUSAMMEN	1 636	-	/	5	60	658	868	44
75 UND MEHR	UNTER 5	/	-	/	-	/	/	/	/
	5 - 15	21	-	/	/	/	/	10	/
	15 - 25	30	-	-	/	/	6	14	7
	25 - 35	48	-	-	-	/	13	22	9
	DARUNTER 25	/	-	-	-	/	/	/	/
	35 - 45	180	-	-	-	-	25	114	42
	45 - 55	400	-	-	-	-	/	190	207
	DARUNTER 50	47	-	-	-	-	-	27	20
	55 - 65	146	-	-	-	-	-	7	139
	DARUNTER 60	10	-	-	-	-	-	-	10
	65 UND MEHR	/	-	-	-	-	-	-	/
	DARUNTER 65	/	-	-	-	-	-	-	/
	OHNE ANGABE	88	-	-	-	/	5	39	42
	ZUSAMMEN	921	-	/	/	8	57	399	456
INSGESAMT	UNTER 5	1 422	393	800	144	63	18	/	/
	5 - 15	2 852	74	1 813	714	163	60	23	6
	15 - 25	3 065	-	161	1 952	784	122	38	8
	25 - 35	3 257	-	-	130	2 231	788	93	14
	DARUNTER 25	340	-	-	67	242	24	8	/
	35 - 45	2 281	-	-	-	82	1 440	696	63
	45 - 55	688	-	-	-	-	20	445	223
	DARUNTER 50	68	-	-	-	-	-	44	23
	55 - 65	146	-	-	-	-	-	7	139
	DARUNTER 60	10	-	-	-	-	-	-	10
	65 UND MEHR	/	-	-	-	-	-	-	/
	DARUNTER 65	/	-	-	-	-	-	-	/
	OHNE ANGABE	1 587	105	376	354	346	231	128	47
	INSGESAMT	15 302	571	3 150	3 294	3 669	2 678	1 435	506

*) ERGEBNIS DES MIKROZENSUS.- BEVÖLKERUNG AM FAMILIENWOHNSTZ.-
EHEPAARE VERHEIRATET ZUSAMMENLEBEND.

4 Familien

4.20 Ehepaare im April 1990 nach Beteiligung am Erwerbsleben und Altersgruppen der Ehepartner*)

4.20.1 Insgesamt

1 000

Alter des Ehemannes von ... bis unter ... Jahren	Ins- gesamt	Alter der Ehefrau von ... bis unter ... Jahren									
		unter 25	25 - 35	35 - 45	45 - 55	55 - 60	darunter 58 - 60	60 - 65	davon		65 und mehr
									60 - 63	63 - 65	

Ehepaare insgesamt

unter 25	230	182	46	/	/	-	-	-	-	-	-
25 - 35	2 483	367	1 989	122	/	/	-	-	-	-	/
35 - 45	3 152	19	1 022	1 992	114	6	/	/	/	/	/
45 - 55	3 851	/	83	1 122	2 455	153	29	28	22	7	7
55 - 60	1 588	/	7	41	824	582	164	114	95	19	21
darunter:											
58 - 60	614	-	/	10	215	298	105	76	64	12	14
60 - 65	1 441	/	/	13	203	506	252	573	406	166	145
davon:											
60 - 63	916	/	/	9	156	373	183	316	244	72	60
63 - 65	525	-	/	/	47	133	69	257	163	94	85
65 und mehr	2 558	-	/	6	68	158	89	558	269	289	1 767
Insgesamt ...	15 302	571	3 150	3 294	3 669	1 404	535	1 273	792	481	1 941

beide Ehepartner erwerbstätig

unter 25	108	84	23	/	/	-	-	-	-	-	-
25 - 35	1 292	192	1 034	63	/	/	-	-	-	-	/
35 - 45	1 770	8	532	1 159	68	/	/	/	/	-	-
45 - 55	2 021	/	41	640	1 279	56	8	/	/	/	/
55 - 60	551	-	/	21	346	167	39	13	12	/	/
darunter:											
58 - 60	173	-	/	/	83	76	25	9	8	/	/
60 - 65	201	/	/	/	57	85	37	46	36	10	7
davon:											
60 - 63	155	/	/	/	47	72	30	30	24	6	/
63 - 65	46	-	/	/	10	14	6	16	12	/	/
65 und mehr	73	-	/	/	9	12	/	24	14	10	27
Zusammen ...	6 015	285	1 633	1 889	1 762	323	89	86	65	21	36

Ehemann allein erwerbstätig (Ehefrau erwerbslos oder Nichterwerbsperson)

unter 25	95	78	17	/	-	-	-	-	-	-	-
25 - 35	1 033	142	842	47	/	-	-	-	-	-	/
35 - 45	1 252	10	446	753	39	/	/	/	/	/	/
45 - 55	1 571	/	34	422	1 012	76	15	20	15	6	5
55 - 60	652	/	/	13	321	244	73	61	49	11	12
darunter:											
58 - 60	232	-	/	/	71	113	42	38	31	7	7
60 - 65	283	-	/	/	42	104	53	111	82	29	24
davon:											
60 - 63	228	-	/	/	36	90	46	85	66	19	15
63 - 65	54	-	/	/	6	13	7	26	17	10	9
65 und mehr	71	-	/	/	/	7	/	19	10	10	41
Zusammen ...	4 957	230	1 342	1 238	1 419	433	146	212	157	55	83

Ehefrau allein erwerbstätig (Ehemann erwerbslos oder Nichterwerbsperson)

unter 25	10	7	/	/	-	-	-	-	-	-	-
25 - 35	68	13	49	5	/	/	-	-	-	-	-
35 - 45	54	/	16	35	/	/	-	-	-	-	-
45 - 55	115	/	/	30	75	7	/	/	/	/	/
55 - 60	117	-	/	/	63	47	11	/	/	/	/
darunter:											
58 - 60	56	-	/	/	25	29	8	/	/	/	/
60 - 65	131	-	/	/	41	69	29	16	14	/	/
davon:											
60 - 63	83	-	/	/	29	44	18	8	7	/	/
63 - 65	48	-	/	/	13	25	11	8	7	/	/
65 und mehr	89	-	/	/	22	33	16	20	12	8	11
Zusammen ...	584	21	72	78	204	156	57	40	29	11	12

beide Ehepartner erwerbslos oder Nichterwerbspersonen¹⁾

unter 25	16	13	/	/	-	-	-	-	-	-	-
25 - 35	91	20	65	6	-	-	-	-	-	-	/
35 - 45	75	/	28	42	/	/	/	/	/	-	-
45 - 55	145	/	6	31	89	14	/	/	/	/	/
55 - 60	268	-	/	/	93	124	41	38	31	7	8
darunter:											
58 - 60	153	-	/	/	36	80	31	28	24	/	6
60 - 65	827	-	/	/	63	248	134	399	275	125	113
davon:											
60 - 63	450	-	/	/	44	167	89	193	147	46	42
63 - 65	378	-	/	/	19	81	45	206	128	79	71
65 und mehr	2 325	-	/	/	34	106	64	494	233	262	1 688
Zusammen ...	3 747	35	103	89	283	492	243	935	542	394	1 810

*) Ergebnis des Mikrozensus. - Bevölkerung am Familienwohnsitz. - Verheiratet zusammenlebend.

1) Setzen sich zusammen: Beide Ehepartner erwerbslos,

Ehemann erwerbslos (Ehefrau Nichterwerbsperson), beide Ehepartner Nichterwerbspersonen, Ehemann Nichterwerbsperson (Ehefrau erwerbslos).

4 Familien

4.20 Ehepaare im April 1990 nach Beteiligung am Erwerbsleben und Altersgruppen der Ehepartner^{*)}

4.20.2 Ohne Kinder

1 000

Alter des Ehemannes von ... bis unter ... Jahren	Ins- gesamt	Alter der Ehefrau von ... bis unter ... Jahren									
		unter 25	25 - 35	35 - 45	45 - 55	55 - 60	darunter 58 - 60	60 - 65	davon		65 und mehr
									60 - 63	63 - 65	

Ehepaare zusammen

unter 25	110	91	19	/	/	-	-	-	-	-	-
25 - 35	695	164	501	28	/	/	-	-	-	-	/
35 - 45	468	7	161	250	43	/	/	/	/	/	/
45 - 55	1 157	/	23	197	825	86	17	20	15	/	6
55 - 60	842	-	/	13	377	354	105	77	63	15	18
darunter:											
58 - 60	354	-	/	/	100	187	69	51	42	9	12
60 - 65	1 012	-	/	5	97	341	178	446	309	136	123
davon:											
60 - 63	619	-	/	/	74	250	129	239	182	58	51
63 - 65	393	-	-	/	22	91	49	206	128	79	72
65 und mehr	2 240	-	/	/	42	110	64	459	214	245	1 627
Zusammen ...	6 525	263	707	496	1 386	894	365	1 003	603	400	1 776

beide Ehepartner erwerbstätig

unter 25	73	59	14	/	/	-	-	-	-	-	-
25 - 35	558	126	410	20	/	/	-	-	-	-	-
35 - 45	360	/	126	200	28	/	/	/	/	/	/
45 - 55	655	/	15	141	463	33	/	/	/	/	/
55 - 60	278	-	/	8	161	99	24	8	7	/	/
darunter:											
58 - 60	91	-	/	/	36	47	16	5	/	/	/
60 - 65	112	-	/	/	25	50	22	30	23	7	5
davon:											
60 - 63	87	-	/	/	21	43	19	20	15	/	/
63 - 65	25	-	-	/	/	7	/	10	7	/	/
65 und mehr	48	-	/	/	/	6	/	16	7	7	20
Zusammen ...	2 084	189	567	372	683	191	54	56	41	15	26

Ehemann allein erwerbstätig (Ehefrau erwerbslos oder Nichterwerbsperson)

unter 25	25	22	/	/	-	-	-	-	-	-	-
25 - 35	89	25	59	/	/	-	-	-	-	-	-
35 - 45	84	/	27	38	12	/	/	/	/	/	/
45 - 55	394	/	/	42	290	39	9	14	10	/	/
55 - 60	324	-	/	/	132	137	44	42	34	9	11
darunter:											
58 - 60	125	-	-	/	29	63	25	26	21	/	6
60 - 65	176	-	-	/	16	62	34	79	56	22	19
davon:											
60 - 63	141	-	-	/	14	55	30	60	45	15	12
63 - 65	35	-	-	/	/	7	/	18	11	7	7
65 und mehr	55	-	/	-	/	/	/	14	7	7	35
Zusammen ...	1 146	50	93	88	452	243	89	149	107	42	71

Ehefrau allein erwerbstätig (Ehemann erwerbslos oder Nichterwerbsperson)

unter 25	7	5	/	-	-	-	-	-	-	-	-
25 - 35	33	7	23	/	/	-	-	-	-	-	-
35 - 45	13	/	/	7	/	/	/	/	/	/	/
45 - 55	49	/	/	8	35	/	/	/	/	/	/
55 - 60	72	-	/	/	36	32	7	/	/	/	/
darunter:											
58 - 60	36	-	/	/	14	21	6	/	/	/	/
60 - 65	88	-	/	/	23	50	22	13	11	/	/
davon:											
60 - 63	56	-	/	/	17	32	14	6	5	/	/
63 - 65	31	-	-	/	6	18	8	7	5	/	/
65 und mehr	65	-	-	/	14	25	12	15	8	7	9
Zusammen ...	327	13	31	21	109	112	43	30	21	9	10

beide Ehepartner erwerbslos oder Nichterwerbspersonen¹⁾

unter 25	6	/	/	-	-	-	-	-	-	-	-
25 - 35	16	6	9	/	-	-	-	-	-	-	/
35 - 45	11	/	/	6	/	/	-	/	/	-	-
45 - 55	59	/	/	6	38	9	/	/	/	/	/
55 - 60	168	-	/	/	48	85	30	26	21	5	7
darunter:											
58 - 60	102	-	/	/	20	56	23	19	16	/	5
60 - 65	636	-	-	/	33	179	100	325	220	105	98
davon:											
60 - 63	334	-	-	/	23	120	67	153	116	37	36
63 - 65	302	-	-	/	10	59	33	171	104	68	62
65 und mehr	2 073	-	/	/	21	75	46	414	190	224	1 562
Zusammen ...	2 968	11	16	16	142	348	180	767	433	334	1 668

*) Ergebnis des Mikrozensus. - Bevölkerung am Familienwohnsitz. - Verheiratet zusammenlebend.

1) Setzen sich zusammen: Beide Ehepartner erwerbslos,

Ehemann erwerbslos (Ehefrau Nichterwerbsperson), beide Ehepartner Nichterwerbspersonen, Ehemann Nichterwerbsperson (Ehefrau erwerbslos).

4 Familien
4.20 Ehepaare im April 1990 nach Beteiligung am Erwerbsleben und Altersgruppen der Ehepartner^{*)}

4.20.3 Mit Kindern

1 000

Alter des Ehemannes von ... bis unter ... Jahren	Ins- gesamt	Alter der Ehefrau von ... bis unter ... Jahren								
		unter 25	25 - 35	35 - 45	45 - 55	55 - 60	darunter 58 - 60	davon		65 und mehr
								60 - 63	63 - 65	

Ehepaare zusammen

unter 25	120	92	28	/	-	-	-	-	-	-	-
25 - 35	1 788	203	1 488	94	/	/	-	-	-	-	/
35 - 45	2 684	12	861	1 739	71	/	-	-	-	-	/
45 - 55	2 694	/	61	925	1 631	68	11	9	7	/	/
55 - 60	747	/	/	28	446	229	59	36	32	/	/
darunter:											
58 - 60	261	-	/	6	115	111	37	25	22	/	/
60 - 65	429	/	/	8	107	165	75	127	97	30	22
davon:											
60 - 63	297	/	/	/	82	123	54	77	62	15	10
63 - 65	132	-	/	/	25	42	20	50	35	15	12
65 und mehr	317	-	/	/	27	48	25	99	55	44	140
Zusammen ...	8 778	308	2 443	2 798	2 283	511	171	271	190	81	165

beide Ehepartner erwerbstätig

unter 25	35	25	9	/	-	-	-	-	-	-	-
25 - 35	734	67	623	43	/	/	-	-	-	-	/
35 - 45	1 410	/	406	960	40	/	/	-	-	-	/
45 - 55	1 366	/	25	499	817	23	/	/	/	/	/
55 - 60	273	-	/	13	185	68	16	5	5	/	/
darunter:											
58 - 60	83	-	/	/	47	30	9	/	/	/	-
60 - 65	88	/	/	/	32	35	14	16	13	/	/
davon:											
60 - 63	68	/	/	/	26	29	11	10	9	/	/
63 - 65	21	-	-	/	6	7	/	6	/	/	/
65 und mehr	25	-	/	/	/	6	/	7	/	/	7
Zusammen ...	3 931	96	1 066	1 517	1 080	133	36	30	24	6	10

Ehemann allein erwerbstätig (Ehefrau erwerbslos oder Nichterwerbsperson)

unter 25	71	56	15	-	-	-	-	-	-	-	-
25 - 35	944	117	783	42	/	-	-	-	-	-	/
35 - 45	1 168	8	419	715	26	/	/	-	-	-	/
45 - 55	1 177	/	29	380	723	38	6	6	/	/	/
55 - 60	328	/	/	11	189	107	30	19	16	/	/
darunter:											
58 - 60	107	-	/	/	42	50	17	12	10	/	/
60 - 65	107	-	/	/	26	42	19	33	26	7	/
davon:											
60 - 63	87	-	/	/	23	36	17	25	21	/	/
63 - 65	20	-	/	/	/	6	/	8	6	/	/
65 und mehr	16	-	-	/	/	/	/	5	/	/	6
Zusammen ...	3 811	181	1 249	1 150	967	190	57	63	50	13	12

Ehefrau allein erwerbstätig (Ehemann erwerbslos oder Nichterwerbsperson)

unter 25	/	/	/	/	-	-	-	-	-	-	-
25 - 35	35	6	25	/	/	-	-	-	-	-	-
35 - 45	41	/	12	28	/	/	-	-	-	-	-
45 - 55	66	-	/	22	40	/	/	/	/	-	-
55 - 60	45	-	/	/	27	15	/	/	/	-	/
darunter:											
58 - 60	20	-	/	/	11	8	/	/	/	-	/
60 - 65	43	-	/	/	18	19	7	/	/	/	/
davon:											
60 - 63	27	-	/	/	12	12	/	/	/	/	/
63 - 65	16	-	-	/	6	7	/	/	/	/	/
65 und mehr	24	-	/	/	7	8	/	5	/	/	/
Zusammen ...	257	8	41	57	95	44	14	10	8	/	/

beide Ehepartner erwerbslos oder Nichterwerbspersonen¹⁾

unter 25	11	9	/	/	-	-	-	-	-	-	-
25 - 35	75	14	56	5	-	-	-	-	-	-	-
35 - 45	65	/	24	37	/	/	/	-	-	-	-
45 - 55	86	/	/	25	50	5	/	/	/	/	/
55 - 60	100	-	/	/	45	39	11	12	10	/	/
darunter:											
58 - 60	52	-	/	/	16	24	8	9	8	/	/
60 - 65	191	-	/	/	30	69	34	75	55	20	15
davon:											
60 - 63	115	-	/	/	21	47	22	40	31	9	6
63 - 65	76	-	-	/	9	22	12	35	24	11	9
65 und mehr	252	-	/	/	13	31	18	81	43	38	126
Zusammen ...	779	24	87	74	141	144	63	168	109	59	142

*) Ergebnis des Mikrozensus. - Bevölkerung am Familienwohnsitz. - Verheiratet zusammenlebend.

1) Setzen sich zusammen: Beide Ehepartner erwerbslos,

Ehemann erwerbslos (Ehefrau Nichterwerbsperson), beide Ehepartner Nichterwerbspersonen, Ehemann Nichterwerbsperson (Ehefrau erwerbslos).

4 Familien

4.21 EHEPAARE IM APRIL 1990 NACH BETEILIGUNG AM ERWERBSLEBEN UND STELLUNG IM BERUF DES EHEMANNES SOWIE NACH STELLUNG IM BERUF UND WOCHENARBEITSZEIT DER EHEFRAU *)

4.21.1. INSGESAMT

1 000

BETEILIGUNG AM ERWERBSLEBEN UND STELLUNG IM BERUF DES EHEMANNES	INSGESAMT	STELLUNG IM BERUF DER EHEFRAU						
		SELBSTAENDIGE		MITH. FAM.- ANGEHOERIGE		BEAMTINNEN	AN- GESTELLTE	ARBEI- TERINNEN
		ZUSAMMEN	DARUNTER AUSSERHALB DER LAND- UND FORST- WIRTSCHAFT	ZUSAMMEN	DARUNTER AUSSERHALB DER LAND- UND FORST- WIRTSCHAFT			
WOCHENARBEITSZEIT ¹⁾ DER EHEFRAU BIS EINSCHLIESSLICH 20 STUNDEN								
ERWERBSPERSONEN	2 034	96	91	149	88	94	1 077	618
ERWERBSTAETIGE	2 004	93	89	149	88	93	1 064	604
SELBSTAENDIGE	353	17	17	108	77	11	193	24
DARUNTER: AUSSERHALB DER LAND- UND FORSTWIRTSCHAFT	313	16	16	78	76	10	187	21
MITHELFENDE FAMILIENANGEHOERIGE	11	/	/	10	/	-	/	/
DARUNTER: AUSSERHALB DER LAND- UND FORSTWIRTSCHAFT	/	/	/	/	/	-	/	-
BEAMTE	267	18	18	/	/	42	157	47
ANGESTELLTE	700	45	43	10	6	32	478	136
ARBEITER	673	13	11	18	/	9	236	398
ERWERBSLOSE	30	/	/	/	/	/	13	14
NICHTERWERBSPERSONEN	124	8	8	/	/	/	49	61
DARUNTER: MIT UEBERWIEGENDEM LEBENS- UNTERHALT DURCH RENTE UND DGL.	117	8	8	/	/	/	46	59
ZUSAMMEN	2 158	104	100	152	90	97	1 126	679
WOCHENARBEITSZEIT ¹⁾ DER EHEFRAU VON 21 BIS EINSCHLIESSLICH 35 STUNDEN								
ERWERBSPERSONEN	1 154	45	42	67	14	53	661	329
ERWERBSTAETIGE	1 131	43	40	67	14	52	650	319
SELBSTAENDIGE	170	12	11	46	13	7	89	16
DARUNTER: AUSSERHALB DER LAND- UND FORSTWIRTSCHAFT	128	11	11	13	13	6	85	13
MITHELFENDE FAMILIENANGEHOERIGE	6	/	/	/	/	-	/	-
DARUNTER: AUSSERHALB DER LAND- UND FORSTWIRTSCHAFT	/	/	/	/	/	-	/	-
BEAMTE	129	5	5	/	-	24	80	19
ANGESTELLTE	384	16	15	/	/	17	287	60
ARBEITER	442	9	8	11	/	/	194	224
ERWERBSLOSE	23	/	/	-	-	/	10	11
NICHTERWERBSPERSONEN	88	/	/	/	/	/	44	38
DARUNTER: MIT UEBERWIEGENDEM LEBENS- UNTERHALT DURCH RENTE UND DGL.	82	/	/	/	/	/	40	37
ZUSAMMEN	1 242	49	46	67	14	55	704	367
WOCHENARBEITSZEIT ¹⁾ DER EHEFRAU VON 36 STUNDEN UND MEHR								
ERWERBSPERSONEN	2 963	233	212	219	47	158	1 563	790
ERWERBSTAETIGE	2 879	227	206	219	47	155	1 524	755
SELBSTAENDIGE	602	77	66	173	44	19	282	50
DARUNTER: AUSSERHALB DER LAND- UND FORSTWIRTSCHAFT	437	64	63	45	44	18	271	40
MITHELFENDE FAMILIENANGEHOERIGE	21	10	9	10	/	/	/	/
DARUNTER: AUSSERHALB DER LAND- UND FORSTWIRTSCHAFT	10	8	8	/	/	-	/	/
BEAMTE	268	17	16	/	/	63	157	29
ANGESTELLTE	890	82	79	5	/	54	651	98
ARBEITER	1 099	41	36	30	/	18	433	577
ERWERBSLOSE	84	6	6	-	-	/	39	35
NICHTERWERBSPERSONEN	235	24	24	/	/	12	114	81
DARUNTER: MIT UEBERWIEGENDEM LEBENS- UNTERHALT DURCH RENTE UND DGL.	180	20	19	/	/	7	82	68
ZUSAMMEN	3 198	258	236	221	47	171	1 677	871
ERWERBSTAETIGE FRAUEN INSGESAMT								
ERWERBSPERSONEN	6 151	373	346	435	149	304	3 301	1 737
ERWERBSTAETIGE	6 015	363	336	435	149	300	3 239	1 677
SELBSTAENDIGE	1 125	106	94	327	133	37	564	90
DARUNTER: AUSSERHALB DER LAND- UND FORSTWIRTSCHAFT	878	91	91	136	132	34	542	74
MITHELFENDE FAMILIENANGEHOERIGE	38	11	10	25	/	/	/	/
DARUNTER: AUSSERHALB DER LAND- UND FORSTWIRTSCHAFT	13	9	9	/	/	-	/	/
BEAMTE	665	41	39	6	/	130	395	94
ANGESTELLTE	1 974	142	138	19	8	103	1 416	294
ARBEITER	2 213	63	55	59	/	30	863	1 199
ERWERBSLOSE	136	10	10	/	/	/	62	59
NICHTERWERBSPERSONEN	448	37	36	6	/	18	207	180
DARUNTER: MIT UEBERWIEGENDEM LEBENS- UNTERHALT DURCH RENTE UND DGL.	380	32	31	5	/	11	168	163
INSGESAMT	6 598	410	382	441	151	322	3 508	1 917

*) ERGEBNIS DES MIKROZENSUS.- BEVOELKERUNG AM
FAMILIENWOHNST.- EHEPAARE VERHEIRATET ZUSAMMENLEBEND.

1) NORMALERWEISE GELEISTETE WOCHENARBEITSZEIT.

4 Familien

4.21 EHEPAARE IM APRIL 1990 NACH BETEILIGUNG AM ERWERBSLEBEN UND STELLUNG IM BERUF DES EHEMANNES SOWIE NACH STELLUNG IM BERUF UND WOCHENARBEITSZEIT DER EHEFRAU *)

4.21.2 MIT KINDERN

1 000

BETEILIGUNG AM ERWERBSLEBEN UND STELLUNG IM BERUF DES EHEMANNES	INSGESAMT	STELLUNG IM BERUF DER EHEFRAU						
		SELBSTAENDIGE		MITH. FAM.- ANGEOERIGE		BEAMTINNEN	AN- GESTELLTE	ARBEI- TERINNEN
		ZUSAMMEN	DARUNTER AUSSERHALB DER LAND- UND FORST- WIRTSCHAFT	ZUSAMMEN	DARUNTER AUSSERHALB DER LAND- UND FORST- WIRTSCHAFT			
WOCHENARBEITSZEIT 1) DER EHEFRAU BIS EINSCHLIESSLICH 20 STUNDEN								
ERWERBSPERSONEN	1 640	77	74	110	64	87	877	489
ERWERBSTAETIGE	1 621	75	72	110	64	86	870	479
SELBSTAENDIGE	272	13	12	79	56	10	153	18
DARUNTER: AUSSERHALB DER LAND- UND FORSTWIRTSCHAFT	242	12	12	57	56	9	148	16
MITHELFFENDE FAMILIENANGEHOERIGE	5	/	/	/	/	-	/	/
DARUNTER: AUSSERHALB DER LAND- UND FORSTWIRTSCHAFT	/	/	/	/	/	-	/	-
BEAMTE	225	16	15	/	/	39	131	37
ANGESTELLTE	572	37	36	8	/	29	390	107
ARBEITER	546	10	9	15	/	8	196	317
ERWERBSLOSE	19	/	/	-	/	/	7	10
NICHTERWERBSPERSONEN	53	/	/	/	/	/	20	27
DARUNTER: MIT UEBERWIEGENDEM LEBENS- UNTERHALT DURCH RENTE UND DGL.	48	/	/	/	/	/	18	25
ZUSAMMEN	1 692	80	77	110	65	89	897	516
WOCHENARBEITSZEIT 1) DER EHEFRAU VON 21 BIS EINSCHLIESSLICH 35 STUNDEN								
ERWERBSPERSONEN	810	35	32	53	10	46	442	235
ERWERBSTAETIGE	797	34	31	53	10	46	436	229
SELBSTAENDIGE	128	9	8	37	9	7	62	13
DARUNTER: AUSSERHALB DER LAND- UND FORSTWIRTSCHAFT	93	8	8	9	9	6	60	11
MITHELFFENDE FAMILIENANGEHOERIGE	/	/	/	/	-	-	-	-
DARUNTER: AUSSERHALB DER LAND- UND FORSTWIRTSCHAFT	/	/	/	-	-	-	-	-
BEAMTE	95	/	/	/	-	21	56	12
ANGESTELLTE	255	12	12	/	/	15	184	39
ARBEITER	318	7	6	10	/	/	134	164
ERWERBSLOSE	13	/	/	-	/	/	6	6
NICHTERWERBSPERSONEN	36	/	/	/	-	/	18	15
DARUNTER: MIT UEBERWIEGENDEM LEBENS- UNTERHALT DURCH RENTE UND DGL.	33	/	/	/	-	/	16	14
ZUSAMMEN	847	37	34	53	10	47	460	250
WOCHENARBEITSZEIT 1) DER EHEFRAU VON 36 STUNDEN UND MEHR								
ERWERBSPERSONEN	1 557	149	134	168	28	81	685	474
ERWERBSTAETIGE	1 513	145	130	168	28	79	667	454
SELBSTAENDIGE	399	49	40	130	26	12	174	34
DARUNTER: AUSSERHALB DER LAND- UND FORSTWIRTSCHAFT	268	38	38	26	25	11	166	26
MITHELFFENDE FAMILIENANGEHOERIGE	13	/	/	7	/	/	/	/
DARUNTER: AUSSERHALB DER LAND- UND FORSTWIRTSCHAFT	5	/	/	/	/	-	/	/
BEAMTE	119	11	10	/	/	34	60	14
ANGESTELLTE	384	52	50	/	/	25	249	53
ARBEITER	598	28	25	25	/	8	183	352
ERWERBSLOSE	45	/	/	-	-	/	18	20
NICHTERWERBSPERSONEN	91	11	10	/	/	6	40	33
DARUNTER: MIT UEBERWIEGENDEM LEBENS- UNTERHALT DURCH RENTE UND DGL.	63	7	7	/	/	/	26	26
ZUSAMMEN	1 649	160	144	170	28	86	725	508
ERWERBSTAETIGE FRAUEN ZUSAMMEN								
ERWERBSPERSONEN	4 007	261	240	331	102	213	2 004	1 188
ERWERBSTAETIGE	3 931	254	233	331	102	210	1 973	1 162
SELBSTAENDIGE	799	70	60	246	90	28	390	65
DARUNTER: AUSSERHALB DER LAND- UND FORSTWIRTSCHAFT	603	58	58	92	90	26	374	53
MITHELFFENDE FAMILIENANGEHOERIGE	20	6	5	13	/	/	/	/
DARUNTER: AUSSERHALB DER LAND- UND FORSTWIRTSCHAFT	6	/	/	/	/	-	/	/
BEAMTE	440	31	30	/	/	94	246	64
ANGESTELLTE	1 210	101	98	16	6	69	824	200
ARBEITER	1 462	46	39	50	/	19	513	834
ERWERBSLOSE	77	7	7	-	-	/	31	36
NICHTERWERBSPERSONEN	180	15	15	/	/	9	78	75
DARUNTER: MIT UEBERWIEGENDEM LEBENS- UNTERHALT DURCH RENTE UND DGL.	145	12	12	/	/	/	60	66
ZUSAMMEN	4 188	277	255	333	103	222	2 082	1 274

*) ERGEBNIS DES MIKROZENSUS.- BEVOELKERUNG AM FAMILIENWOHNSITZ.- EHEPAARE VERHEIRATET ZUSAMMENLEBEND.

1) NORMALERWEISE GELEISTETE WOCHENARBEITSZEIT.

4 Familien

4.22 Ehepaare im April 1990 nach monatlichem Nettoeinkommen der Ehepartner sowie nach der Wochenarbeitszeit der Ehefrau *)

4.22.1 Insgesamt

1 000

Nettoeinkommen des Ehemannes von ... bis unter ... DM	Ins- gesamt	Nettoeinkommen der Ehefrau von ... bis unter ... DM										Selbst- land- wirte, mithelf. fam.- angeh.	Ohne Angabe
		Zu- sammen	unter 600	600 1 200	1 200 1 800	1 800 2 500	2 500 3 000	3 000 3 500	3 500 4 000	4 000 5 000	5 000 und mehr		

Wochenarbeitszeit ¹⁾ der Ehefrau
bis einschliesslich 20 Stunden

unter 600	8	7	/	/	/	/	/	-	-	-	/	/	/
600 - 1 200	41	37	15	15	/	/	/	/	/	/	/	/	/
1 200 - 1 800	125	113	58	42	10	/	/	/	/	/	-	9	/
1 800 - 2 500	625	584	288	253	31	10	/	/	/	/	/	26	15
2 500 - 3 000	359	337	158	148	24	5	/	/	/	/	-	13	8
3 000 - 3 500	251	233	96	106	22	6	/	/	/	/	/	11	6
3 500 - 4 000	158	145	58	61	17	7	/	/	/	/	/	7	5
4 000 - 5 000	218	199	79	73	25	17	/	/	/	/	/	13	6
5 000 und mehr	242	205	78	63	30	24	/	/	/	/	/	27	9
Zusammen	2 025	1 863	833	764	164	73	14	6	/	/	/	109	54
Selbst. Landwirte, mith. Familien- angehörige	52	10	/	/	/	/	/	-	-	/	-	41	/
Kein Einkommen, ohne Angabe	81	23	10	7	/	/	/	/	/	-	/	7	51
Zusammen	2 158	1 895	847	775	168	75	15	6	/	/	/	156	107

Wochenarbeitszeit ¹⁾ der Ehefrau
von 21 bis einschliesslich 35 Stunden

unter 600	9	8	/	/	/	/	/	/	/	-	-	/	/
600 - 1 200	26	25	/	10	8	/	/	/	/	/	/	/	/
1 200 - 1 800	100	96	7	57	26	/	/	/	/	/	/	/	/
1 800 - 2 500	422	406	33	264	80	25	/	/	/	/	/	12	/
2 500 - 3 000	196	188	12	119	39	14	/	/	/	/	/	/	/
3 000 - 3 500	137	132	10	71	32	14	/	/	/	/	/	/	/
3 500 - 4 000	75	72	/	32	20	9	/	/	/	/	/	/	/
4 000 - 5 000	86	82	/	29	25	15	/	/	/	/	/	/	/
5 000 und mehr	86	79	7	25	18	15	5	/	/	/	/	/	/
Zusammen	1 137	1 088	81	610	250	99	23	13	5	/	/	30	19
Selbst. Landwirte, mith. Familien- angehörige	47	8	/	/	/	/	/	/	/	/	-	38	/
Kein Einkommen, ohne Angabe	58	18	/	7	/	/	/	/	/	/	/	/	37
Zusammen	1 242	1 114	83	619	257	103	24	14	6	/	/	70	58

Wochenarbeitszeit ¹⁾ der Ehefrau
von 36 Stunden und mehr

unter 600	46	43	/	/	13	13	/	/	/	/	/	/	/
600 - 1 200	118	112	6	25	36	28	7	/	/	/	/	/	/
1 200 - 1 800	353	337	12	55	175	71	11	/	/	/	/	11	/
1 800 - 2 500	1 149	1 098	54	174	393	417	34	14	6	5	/	33	18
2 500 - 3 000	373	357	24	56	92	120	45	11	/	/	/	8	8
3 000 - 3 500	244	231	16	32	54	72	21	25	5	/	/	6	6
3 500 - 4 000	143	132	9	14	26	39	14	9	16	/	/	6	5
4 000 - 5 000	171	160	11	13	28	42	19	17	10	16	/	/	7
5 000 und mehr	199	180	11	14	26	41	16	15	11	17	28	10	9
Zusammen	2 795	2 651	145	388	842	842	172	102	58	57	44	83	62
Selbst. Landwirte, mith. Familien- angehörige	189	28	/	6	6	9	/	/	/	/	/	151	9
Kein Einkommen, ohne Angabe	214	99	/	8	23	34	11	8	/	5	/	9	106
Zusammen	3 198	2 778	150	402	872	886	183	110	63	64	48	243	177

Erwerbstätige Frauen insgesamt

unter 600	62	59	6	10	16	15	/	/	/	/	/	/	/
600 - 1 200	185	174	23	50	48	32	8	5	/	/	/	8	/
1 200 - 1 800	578	546	77	154	212	76	13	6	/	/	/	23	9
1 800 - 2 500	2 196	2 088	375	690	503	452	37	15	7	6	/	70	37
2 500 - 3 000	928	883	194	323	155	139	50	12	/	/	/	25	19
3 000 - 3 500	632	597	122	208	108	91	26	28	5	5	/	20	15
3 500 - 4 000	375	349	71	108	63	55	18	11	18	/	/	14	12
4 000 - 5 000	475	442	94	116	78	74	27	20	12	18	/	19	15
5 000 und mehr	526	464	97	102	74	80	25	20	13	19	34	40	23
Zusammen	5 957	5 601	1 059	1 762	1 255	1 015	209	120	66	63	52	221	134
Selbst. Landwirte, mith. Familien- angehörige	288	46	7	12	10	11	/	/	/	/	/	230	13
Kein Einkommen, ohne Angabe	353	141	14	22	31	39	12	9	/	5	/	18	194
Zusammen	6 598	5 788	1 081	1 796	1 296	1 064	222	130	72	70	57	469	342

*) Ergebnis des Mikrozensus.- Bevölkerung am
Familienwohnsitz.- Ehepaare verheiratet zusammenlebend.
1) Normalerweise geleistete Wochenarbeitszeit.

4 Familien

4.22 EHEPAARE IM APRIL 1990 NACH MONATLICHEM NETTOEINKOMMEN DER EHEPARTNER SOWIE NACH DER WOCHENARBEITSZEIT DER EHEFRAU *)

4.22.2 MIT KINDERN

1 000

NETTOEINKOMMEN DES EHEMANNES VON ... BIS UNTER ... DM	INS- GESAMT	NETTOEINKOMMEN DER EHEFRAU VON ... BIS UNTER ... DM										SELBST. LAND- WIRTE, MITHELF. FAM.- ANGEH.	OHNE ANGABE
		ZU- SAMMEN	UNTER 600	600 1 200	1 200 1 800	1 800 2 500	2 500 3 000	3 000 3 500	3 500 4 000	4 000 5 000	5 000 UND MEHR		
WOCHENARBEITSZEIT 1) DER EHEFRAU BIS EINSCHLIESSLICH 20 STUNDEN													
UNTER 600	6	5	/	/	/	/	/	-	-	-	/	/	/
600 - 1 200	24	23	9	9	/	/	/	/	/	-	/	/	/
1 200 - 1 800	76	68	35	25	6	/	/	/	/	/	-	6	/
1 800 - 2 500	479	448	228	188	22	8	/	/	/	-	/	19	12
2 500 - 3 000	296	279	131	123	18	/	/	/	/	-	/	11	6
3 000 - 3 500	208	194	81	87	18	5	/	/	-	-	-	9	5
3 500 - 4 000	130	121	51	48	14	6	/	/	/	/	/	5	/
4 000 - 5 000	180	166	67	59	21	14	/	/	/	/	/	9	/
5 000 UND MEHR	196	169	64	51	25	21	/	/	/	/	/	20	8
ZUSAMMEN	1 595	1 472	668	592	128	61	11	/	/	/	/	81	43
SELBST. LANDWIRTE, MITH. FAMILIEN- ANGEHÖRIGE	36	7	/	/	/	/	/	-	-	/	-	27	/
KEIN EINKOMMEN, OHNE ANGABE	61	17	7	/	/	/	/	/	/	-	/	6	39
ZUSAMMEN	1 692	1 495	679	599	131	63	11	5	/	/	/	114	84
WOCHENARBEITSZEIT 1) DER EHEFRAU VON 21 BIS EINSCHLIESSLICH 35 STUNDEN													
UNTER 600	/	/	/	/	/	/	/	/	/	-	-	/	/
600 - 1 200	15	14	/	5	/	/	/	/	/	/	/	/	/
1 200 - 1 800	55	52	/	31	14	/	/	/	/	/	/	/	/
1 800 - 2 500	277	264	25	175	48	14	/	/	/	/	/	10	/
2 500 - 3 000	142	135	10	88	26	9	/	/	/	/	-	/	/
3 000 - 3 500	98	94	8	51	22	9	/	/	/	/	/	/	/
3 500 - 4 000	57	54	/	25	15	6	/	/	/	/	-	/	/
4 000 - 5 000	62	59	/	21	17	11	/	/	/	/	/	/	/
5 000 UND MEHR	61	55	6	17	12	10	/	/	/	/	/	/	/
ZUSAMMEN	772	733	61	414	159	63	16	9	/	/	/	24	15
SELBST. LANDWIRTE, MITH. FAMILIEN- ANGEHÖRIGE	37	6	/	/	/	/	/	/	/	/	-	30	/
KEIN EINKOMMEN, OHNE ANGABE	38	13	/	/	/	/	/	/	/	/	/	/	24
ZUSAMMEN	847	751	63	420	163	66	17	11	/	/	/	56	40
WOCHENARBEITSZEIT 1) DER EHEFRAU VON 36 STUNDEN UND MEHR													
UNTER 600	20	18	/	/	5	/	/	/	/	/	/	/	/
600 - 1 200	60	56	/	13	17	13	/	/	/	/	/	/	/
1 200 - 1 800	156	145	8	26	73	27	5	/	/	/	/	7	/
1 800 - 2 500	550	511	45	104	172	165	13	6	/	/	/	26	13
2 500 - 3 000	191	179	20	40	46	47	17	/	/	/	/	6	6
3 000 - 3 500	128	119	13	23	28	29	8	11	/	/	/	/	5
3 500 - 4 000	76	68	8	11	14	16	7	/	8	/	/	/	/
4 000 - 5 000	97	89	9	8	17	21	9	8	5	9	15	6	7
5 000 UND MEHR	118	105	9	10	16	24	9	7	6	30	23	59	46
ZUSAMMEN	1 395	1 290	116	237	389	346	74	45	29	30	23	59	46
SELBST. LANDWIRTE, MITH. FAMILIEN- ANGEHÖRIGE	146	18	/	/	/	5	/	/	/	/	/	121	7
KEIN EINKOMMEN, OHNE ANGABE	108	52	/	5	11	16	6	/	/	/	/	6	50
ZUSAMMEN	1 649	1 360	119	246	404	368	80	50	32	35	26	186	103
ERWERBSTÄTIGE FRAUEN ZUSAMMEN													
UNTER 600	30	28	/	5	7	6	/	/	/	/	/	/	/
600 - 1 200	99	92	14	28	24	15	/	/	/	/	/	/	/
1 200 - 1 800	287	266	48	81	92	31	6	/	/	/	/	16	5
1 800 - 2 500	1 306	1 223	297	467	242	186	15	7	/	/	/	55	29
2 500 - 3 000	629	593	162	250	90	61	20	/	/	/	/	21	15
3 000 - 3 500	435	407	102	161	69	43	11	14	/	/	/	16	13
3 500 - 4 000	263	243	62	84	43	28	10	5	9	/	/	11	9
4 000 - 5 000	339	314	79	88	55	47	16	11	6	11	/	14	11
5 000 UND MEHR	375	329	79	78	54	55	15	12	8	10	19	28	18
ZUSAMMEN	3 762	3 494	846	1 243	676	471	101	59	36	34	28	164	104
SELBST. LANDWIRTE, MITH. FAMILIEN- ANGEHÖRIGE	219	30	5	8	6	7	/	/	/	/	/	178	10
KEIN EINKOMMEN, OHNE ANGABE	207	81	10	14	16	19	6	6	/	/	/	13	113
ZUSAMMEN	4 188	3 605	861	1 265	698	497	108	66	39	40	31	355	227

*) ERGEBNIS DES MIKROZENSUS.- BEVÖLKERUNG AM
FAMILIENWOHNSITZ.- EHEPAARE VERHEIRATET ZUSAMMENLEBEND.

1) NORMALERWEISE GELEISTETE WOCHENARBEITSZEIT.

4 Familien
4.23 Erwerbstätige Ehepaare im April 1990 nach der Wochenarbeitszeit*)
1 000

Wochenarbeitszeit des Ehemannes	Wochenarbeitszeit der Ehefrau			
	insgesamt	bis einschl. 20 Stunden	von 21 bis einschl. 35 Stunden	von 36 Stunden und mehr
<u>mit deutscher Bezugsperson</u>				
ohne Kinder				
bis einschl. 20 Stunden	37	19	/	15
von 21 bis einschl. 35 Stunden ...	30	7	10	13
von 36 Stunden und mehr	1 899	347	309	1 244
Zusammen ...	1 966	373	322	1 271
mit Kindern				
bis einschl. 20 Stunden	43	19	6	18
von 21 bis einschl. 35 Stunden ...	48	19	13	16
von 36 Stunden und mehr	3 491	1 495	727	1 269
Zusammen ...	3 583	1 533	747	1 304
Zusammen				
bis einschl. 20 Stunden	81	37	11	33
von 21 bis einschl. 35 Stunden ...	78	26	23	29
von 36 Stunden und mehr	5 390	1 842	1 035	2 513
Zusammen ...	5 549	1 905	1 069	2 575
<u>mit ausländischer Bezugsperson</u>				
ohne Kinder				
bis einschl. 20 Stunden	/	/	/	/
von 21 bis einschl. 35 Stunden ...	/	/	/	/
von 36 Stunden und mehr	114	10	11	93
Zusammen ...	118	11	12	95
mit Kindern				
bis einschl. 20 Stunden	5	/	/	/
von 21 bis einschl. 35 Stunden ...	5	/	/	/
von 36 Stunden und mehr	338	85	49	204
Zusammen ...	348	88	51	209
Zusammen				
bis einschl. 20 Stunden	7	/	/	/
von 21 bis einschl. 35 Stunden ...	7	/	/	/
von 36 Stunden und mehr	452	95	60	297
Zusammen ...	466	99	62	305
<u>Insgesamt</u>				
ohne Kinder				
bis einschl. 20 Stunden	40	20	/	16
von 21 bis einschl. 35 Stunden ...	32	8	10	14
von 36 Stunden und mehr	2 013	357	319	1 337
Zusammen ...	2 084	384	334	1 367
mit Kindern				
bis einschl. 20 Stunden	48	20	7	21
von 21 bis einschl. 35 Stunden ...	53	20	15	18
von 36 Stunden und mehr	3 829	1 580	776	1 474
Zusammen ...	3 931	1 621	797	1 513
Insgesamt				
bis einschl. 20 Stunden	88	40	11	37
von 21 bis einschl. 35 Stunden ...	85	28	26	32
von 36 Stunden und mehr	5 842	1 937	1 095	2 811
Insgesamt ...	6 015	2 005	1 131	2 879

*) Ergebnis des Mikrozensus. - Bevölkerung am Familien-
wohnsitz. - Verheiratet zusammenlebend. - Normalerweise
geleistete Wochenarbeitszeit.

4 Familien

4.24 Bevölkerung in Familien/Alleinstehende ohne Kinder im April 1990 nach Familienstand und Altersgruppen *)

4.24.1 Insgesamt

1 000

Alter von ... bis unter ... Jahren	Insgesamt	Ehepaare ohne Kinder/ Allein- stehende ohne Kinder	Familien mit ... Kind(ern)					
			zusammen	1	2	3	4	5 und mehr
Ledig								
unter 25	15 857	-	15 857	4 500	7 100	2 896	898	462
25 - 35	1 500	-	1 500	814	469	157	43	18
35 - 45	271	-	271	214	47	8	/	/
45 - 55	137	-	137	122	14	/	/	/
55 - 65	45	-	45	41	/	/	/	-
65 - 75	12	-	12	11	/	-	-	/
75 und mehr	/	-	/	/	/	/	/	-
Zusammen ...	17 826	-	17 826	5 704	7 634	3 063	944	481
Verheiratet zusammenlebend								
unter 25	801	373	428	317	96	13	/	/
25 - 35	5 633	1 403	4 230	1 888	1 798	431	87	26
35 - 45	6 445	964	5 481	1 870	2 577	774	188	73
45 - 55	7 520	2 544	4 977	2 479	1 798	522	125	53
55 - 65	5 707	3 750	1 957	1 336	465	119	27	10
65 - 75	3 072	2 677	395	326	58	9	/	/
75 und mehr	1 427	1 339	87	77	10	/	/	-
Zusammen ...	30 605	13 049	17 556	8 293	6 800	1 869	430	163
Verheiratet getrenntlebend								
unter 25	50	38	11	7	/	/	-	/
25 - 35	182	120	63	35	22	/	/	/
35 - 45	176	114	63	33	22	6	/	/
45 - 55	191	144	46	29	13	/	/	/
55 - 65	104	91	14	11	/	/	-	-
65 - 75	45	42	/	/	/	/	-	-
75 und mehr	30	29	/	/	-	-	-	-
Zusammen ...	779	577	201	119	63	14	/	/
Verwitwet								
unter 25	/	/	/	/	/	-	-	-
25 - 35	22	7	15	8	/	/	/	-
35 - 45	83	25	59	28	20	7	/	/
45 - 55	307	155	153	92	43	14	/	/
55 - 65	765	590	175	132	33	7	/	/
65 - 75	1 455	1 320	135	118	15	/	/	/
75 und mehr	2 426	2 291	135	128	7	/	/	-
Zusammen ...	5 062	4 390	672	506	123	32	9	/
Geschieden								
unter 25	23	14	9	7	/	/	-	-
25 - 35	362	213	149	92	45	10	/	/
35 - 45	626	375	251	157	76	15	/	/
45 - 55	699	505	194	137	47	8	/	/
55 - 65	336	293	43	35	7	/	/	/
65 - 75	184	173	11	10	/	/	-	-
75 und mehr	103	99	/	/	/	/	-	-
Zusammen ...	2 333	1 672	661	441	178	34	7	/
Insgesamt								
unter 25	16 733	427	16 306	4 833	7 201	2 909	900	463
25 - 35	7 699	1 742	5 957	2 837	2 338	603	134	45
35 - 45	7 602	1 477	6 125	2 301	2 741	810	198	76
45 - 55	8 854	3 348	5 506	2 858	1 915	548	130	55
55 - 65	6 957	4 723	2 234	1 555	510	129	30	10
65 - 75	4 768	4 212	556	467	75	11	/	/
75 und mehr	3 992	3 759	232	213	18	/	/	-
Insgesamt ...	56 604	19 688	36 916	15 063	14 798	5 012	1 394	649

*) Ergebnis des Mikrozensus. - Bevölkerung am Familien-
wohnsitz. - Bei den Alleinstehenden ohne Kinder sind
ledige Personen nicht einbezogen.

4 Familien
4.24 Bevölkerung in Familien/Alleinstehende ohne Kinder im April 1990 nach Familienstand und Altersgruppen *)

4.24.2 Männlich

1 000

Alter von ... bis unter ... Jahren	Insgesamt	Ehepaare ohne Kinder/ Allein- stehende ohne Kinder	Familien mit ... Kind(ern)					
			zusammen	1	2	3	4	5 und mehr
Ledig								
unter 25	8 383	-	8 383	2 421	3 749	1 520	462	232
25 - 35	1 004	-	1 004	525	327	109	31	13
35 - 45	176	-	176	139	29	6	/	/
45 - 55	83	-	83	74	8	/	/	/
55 - 65	17	-	17	16	/	/	-	-
65 - 75	/	-	/	/	/	-	-	/
75 und mehr	/	-	/	/	/	-	-	-
Zusammen ...	9 667	-	9 667	3 176	4 115	1 636	494	246
Verheiratet zusammenlebend								
unter 25	230	110	120	94	23	/	/	/
25 - 35	2 483	695	1 788	863	725	160	30	10
35 - 45	3 152	468	2 684	909	1 281	378	87	30
45 - 55	3 851	1 157	2 694	1 256	1 022	305	78	34
55 - 65	3 029	1 854	1 176	766	300	82	20	7
65 - 75	1 636	1 385	251	202	41	7	/	/
75 und mehr	921	855	66	57	8	/	/	-
Zusammen ...	15 302	6 525	8 778	4 147	3 400	934	215	82
Verheiratet getrenntlebend								
unter 25	16	15	/	/	/	-	-	-
25 - 35	82	76	6	/	/	/	-	-
35 - 45	92	80	12	8	/	/	/	-
45 - 55	120	103	17	12	/	/	/	/
55 - 65	66	60	6	/	/	/	-	-
65 - 75	22	21	/	/	/	-	-	-
75 und mehr	15	14	/	/	-	-	-	-
Zusammen ...	413	369	44	30	11	/	/	/
Verwitwet								
unter 25	/	/	/	-	/	-	-	-
25 - 35	/	/	/	/	/	/	-	-
35 - 45	17	8	10	5	/	/	/	-
45 - 55	54	28	26	15	9	/	/	/
55 - 65	133	100	33	24	6	/	/	/
65 - 75	176	154	21	18	/	/	-	/
75 und mehr	359	340	20	19	/	-	/	-
Zusammen ...	744	632	112	83	22	/	/	/
Geschieden								
unter 25	5	5	/	/	-	-	-	-
25 - 35	134	121	12	10	/	/	/	-
35 - 45	264	228	36	25	9	/	/	/
45 - 55	319	277	42	33	8	/	/	/
55 - 65	141	130	12	9	/	/	-	/
65 - 75	45	43	/	/	/	-	-	-
75 und mehr	21	20	/	/	-	/	-	-
Zusammen ...	929	825	104	79	20	/	/	/
Zusammen								
unter 25	8 635	131	8 504	2 515	3 773	1 522	462	232
25 - 35	3 707	895	2 812	1 404	1 055	270	61	23
35 - 45	3 700	783	2 917	1 086	1 325	387	89	30
45 - 55	4 428	1 566	2 862	1 389	1 051	310	78	35
55 - 65	3 387	2 143	1 243	821	310	85	20	8
65 - 75	1 881	1 603	277	223	45	7	/	/
75 und mehr	1 317	1 229	88	77	9	/	/	-
Zusammen ...	27 055	8 351	18 704	7 515	7 569	2 581	712	328

*) Ergebnis des Mikrozensus. - Bevölkerung am Familien-
wohnsitz. - Bei den Alleinstehenden ohne Kinder sind
ledige Personen nicht einbezogen.

4 Familien

4.24 Bevölkerung in Familien/Alleinstehende ohne Kinder im April 1990 nach Familienstand und Altersgruppen *)

4.24.3 Weiblich

1 000

Alter von ... bis unter ... Jahren	Insgesamt	Ehepaare ohne Kinder/ Allein- stehende ohne Kinder	Familien mit ... Kind(ern)					
			zusammen	1	2	3	4	5 und mehr
Ledig								
unter 25	7 474	-	7 474	2 080	3 351	1 377	437	230
25 - 35	496	-	496	289	142	48	12	6
35 - 45	95	-	95	75	17	/	/	/
45 - 55	54	-	54	48	5	/	/	/
55 - 65	28	-	28	25	/	/	/	-
65 - 75	10	-	10	10	/	-	-	-
75 und mehr	/	-	/	/	/	/	/	-
Zusammen ...	8 160	-	8 160	2 528	3 518	1 427	450	236
Verheiratet zusammenlebend								
unter 25	571	263	308	224	73	10	/	/
25 - 35	3 150	707	2 443	1 025	1 073	272	57	16
35 - 45	3 294	496	2 798	960	1 296	397	102	44
45 - 55	3 669	1 386	2 282	1 223	776	217	48	19
55 - 65	2 678	1 897	781	570	165	37	8	/
65 - 75	1 435	1 292	144	124	17	/	/	-
75 und mehr	506	484	22	20	/	-	-	-
Zusammen ...	15 302	6 525	8 778	4 147	3 400	934	215	82
Verheiratet getrenntlebend								
unter 25	34	23	11	7	/	/	-	/
25 - 35	101	44	57	31	21	/	/	/
35 - 45	84	34	50	25	18	5	/	/
45 - 55	71	41	29	17	9	/	/	/
55 - 65	38	31	8	6	/	/	-	-
65 - 75	23	21	/	/	/	/	-	-
75 und mehr	16	15	/	/	-	-	-	-
Zusammen ...	366	208	157	89	52	12	/	/
Verwitwet								
unter 25	/	/	/	/	/	-	-	-
25 - 35	18	5	12	6	/	/	/	-
35 - 45	66	17	49	23	17	6	/	/
45 - 55	254	127	127	77	35	12	/	/
55 - 65	632	490	142	108	27	6	/	/
65 - 75	1 279	1 165	114	101	12	/	/	-
75 und mehr	2 067	1 952	116	109	6	/	/	-
Zusammen ...	4 318	3 758	561	423	101	28	8	/
Geschieden								
unter 25	18	9	9	7	/	/	-	-
25 - 35	228	91	137	82	44	9	/	/
35 - 45	362	146	216	131	67	14	/	/
45 - 55	379	228	151	104	40	7	/	/
55 - 65	195	163	32	26	5	/	/	-
65 - 75	140	130	9	8	/	/	-	-
75 und mehr	83	79	/	/	/	-	-	-
Zusammen ...	1 404	847	558	362	158	30	6	/
Zusammen								
unter 25	8 098	296	7 802	2 318	3 429	1 387	438	230
25 - 35	3 992	847	3 145	1 433	1 283	334	73	22
35 - 45	3 901	694	3 208	1 214	1 416	423	109	46
45 - 55	4 426	1 782	2 644	1 469	864	239	52	20
55 - 65	3 570	2 580	991	734	200	44	10	/
65 - 75	2 887	2 608	279	244	30	/	/	-
75 und mehr	2 675	2 530	145	136	8	/	/	-
Zusammen ...	29 550	11 337	18 213	7 549	7 230	2 431	682	321

*) Ergebnis des Mikrozensus. - Bevölkerung am Familien-
wohnsitz. - Bei den Alleinstehenden ohne Kinder sind
ledige Personen nicht einbezogen.

5 Kinder

5.1. LEDIGE KINDER IN FAMILIEN IM APR. 1990 NACH GEMEINDEGROESSENKLASSEN, ALTERSGRUPPEN UND KINDERGARTENBESUCH *)

1 000

IN GEMEINDEN MIT ... BIS UNTER ... EINWOHNERN	INS- GESAMT	DA- RUNTER IM KINDER- GARTEN	ALTER VON ... BIS UNTER ... JAHREN									
			UNTER 3		3 - 4		4 - 5		5 - 6		6 UND MEHR	
			ZU- SAMMEN	DARUNTER IM KINDER- GARTEN	ZU- SAMMEN	DARUNTER IM KINDER- GARTEN	ZU- SAMMEN	DARUNTER IM KINDER- GARTEN	ZU- SAMMEN	DARUNTER IM KINDER- GARTEN	ZU- SAMMEN	DARUNTER IM KINDER- GARTEN
MAENNLICH												
UNTER 5 000	1 712	148	173	/	55	18	57	43	50	43	1 377	39
5 000 - 10 000	1 217	113	118	/	43	16	39	31	42	37	975	27
10 000 - 20 000	1 544	142	159	/	55	21	53	41	50	43	1 226	33
20 000 - 50 000	1 697	149	179	/	54	19	60	46	54	46	1 350	35
50 000 - 100 000	807	67	88	/	27	10	26	18	23	21	643	16
100 000 - 200 000	701	63	80	/	27	7	25	19	25	20	544	15
200 000 - 500 000	685	62	85	/	25	9	22	16	23	19	530	16
500 000 UND MEHR	1 272	124	156	13	46	20	43	29	44	33	984	28
ZUSAMMEN	9 635	868	1 037	33	333	120	324	243	313	264	7 629	209
WEIBLICH												
UNTER 5 000	1 355	147	163	/	52	19	56	41	54	47	1 031	37
5 000 - 10 000	960	100	118	/	38	14	37	28	36	32	731	24
10 000 - 20 000	1 268	124	156	/	47	16	48	35	45	39	972	30
20 000 - 50 000	1 405	137	167	/	56	18	53	40	50	42	1 080	33
50 000 - 100 000	693	75	84	/	30	10	29	22	29	25	521	16
100 000 - 200 000	589	60	75	/	29	11	19	14	22	18	444	15
200 000 - 500 000	566	58	80	/	25	10	22	16	20	16	419	13
500 000 UND MEHR	1 067	122	145	13	46	20	44	32	43	34	789	23
ZUSAMMEN	7 903	824	987	32	324	119	307	228	299	253	5 987	192
INSGESAMT												
UNTER 5 000	3 068	295	336	8	107	37	112	84	104	90	2 408	76
5 000 - 10 000	2 177	213	236	/	81	30	76	59	78	69	1 706	51
10 000 - 20 000	2 811	266	315	8	103	37	100	76	95	83	2 198	63
20 000 - 50 000	3 102	287	346	8	110	37	113	86	104	88	2 430	68
50 000 - 100 000	1 500	142	172	/	57	21	54	40	52	46	1 163	33
100 000 - 200 000	1 290	123	154	/	56	18	44	32	47	38	989	30
200 000 - 500 000	1 251	121	165	/	51	19	44	32	44	35	948	29
500 000 UND MEHR	2 339	246	301	26	91	40	87	61	88	68	1 773	51
INSGESAMT	17 539	1 692	2 025	65	657	239	630	470	612	517	13 615	402

*) ERGEBNIS DES MIKROZENSUS.- BEVÖLKERUNG AM FAMILIENWOHNSTZ.

5 Kinder

5.2 Ledige Kinder in Familien im April 1990 nach Familienstand der Bezugsperson, monatlichem Nettoeinkommen der Familie sowie nach Altersgruppen und Kindergartenbesuch *)

5.2.1 Insgesamt

1 000

Nettoeinkommen der Familie von ... bis unter ... DM	Ins-gesamt	Darunter im Kindergarten	Alter von ... bis unter ... Jahren									
			unter 3		3 - 4		4 - 5		5 - 6		6 und mehr	
			zu-sammen	darunter im Kindergarten	zu-sammen	darunter im Kindergarten	zu-sammen	darunter im Kindergarten	zu-sammen	darunter im Kindergarten	zu-sammen	darunter im Kindergarten

Bezugspersonen: Verheiratet zusammenlebend

unter 600	7	/	/	/	/	/	/	/	/	/	/	/
600 - 1 200	78	10	22	/	/	/	6	/	/	/	41	/
1 200 - 1 800	307	37	74	/	21	6	16	10	16	10	180	9
1 800 - 2 500	1 680	248	378	8	120	38	99	66	95	77	987	58
2 500 - 3 000	1 695	239	352	7	104	36	90	64	90	76	1 059	55
3 000 - 3 500	1 751	228	271	7	91	32	87	68	79	68	1 224	53
3 500 - 4 000	1 544	171	188	8	59	23	61	47	60	53	1 175	40
4 000 - 4 500	1 341	137	134	6	46	20	48	39	46	41	1 068	31
4 500 - 5 000	1 060	83	77	/	27	9	28	23	29	25	900	23
5 000 und mehr	3 543	207	165	7	62	28	72	59	74	65	3 170	48
Selbständige Landw., mith. Fam.-Angeh. ..	921	61	58	/	22	5	26	16	26	22	789	17
Ohne Angabe/kein Einkommen	1 134	86	118	/	35	12	32	25	32	26	917	20
Zusammen ...	15 061	1 507	1 839	53	592	209	565	420	552	467	11 513	356

Bezugspersonen: Alleinerziehend

unter 600	44	7	16	/	/	/	/	/	/	/	20	/
600 - 1 200	260	41	57	/	18	7	16	10	14	11	155	9
1 200 - 1 800	383	46	43	/	18	9	16	13	14	12	291	10
1 800 - 2 500	484	46	28	/	11	5	15	13	14	12	415	12
2 500 - 3 000	260	13	6	/	/	/	/	/	/	/	243	/
3 000 - 3 500	203	/	/	/	/	/	/	/	/	/	196	/
3 500 - 4 000	158	/	/	-	/	/	/	/	/	/	155	/
4 000 - 4 500	118	/	/	-	/	/	/	/	/	/	116	/
4 500 - 5 000	78	/	/	-	/	/	-	/	/	/	77	/
5 000 und mehr	191	/	/	/	/	/	/	/	/	/	188	/
Selbständige Landw., mith. Fam.-Angeh. ..	52	/	/	-	/	-	/	/	/	/	51	/
Ohne Angabe/kein Einkommen	247	20	28	/	8	/	8	6	6	/	197	/
Zusammen ...	2 478	186	185	12	64	29	66	50	60	49	2 103	45

Bezugspersonen: Insgesamt

unter 600	51	8	19	/	/	/	/	/	/	/	23	/
600 - 1 200	337	50	79	/	22	9	22	13	19	14	195	11
1 200 - 1 800	689	83	117	5	39	15	31	22	30	22	471	19
1 800 - 2 500	2 163	294	407	12	131	43	115	79	109	89	1 402	70
2 500 - 3 000	1 955	252	358	9	108	38	94	67	94	80	1 301	58
3 000 - 3 500	1 954	233	274	7	91	32	88	69	80	70	1 420	54
3 500 - 4 000	1 702	173	189	8	60	23	62	47	61	54	1 330	41
4 000 - 4 500	1 459	139	134	6	46	21	49	39	46	41	1 184	32
4 500 - 5 000	1 138	84	78	/	27	9	28	23	29	25	976	24
5 000 und mehr	3 734	209	167	7	62	28	73	60	75	66	3 357	48
Selbständige Landw., mith. Fam.-Angeh. ..	974	61	58	/	23	5	26	16	27	22	840	17
Ohne Angabe/kein Einkommen	1 382	106	146	/	43	15	40	31	38	31	1 114	25
Insgesamt ...	17 539	1 692	2 025	65	657	239	630	470	612	517	13 615	402

*) Ergebnis des Mikrozensus. - Bevölkerung am Familienwohnsitz. - Als Alleinerziehende zählen auch Väter und Mütter mit volljährigen Kindern.

5. Kinder

5.2 Ledige Kinder in Familien im April 1990 nach Familienstand der Bezugsperson, monatlichem Nettoeinkommen der Familie sowie nach Altersgruppen und Kindergartenbesuch*)

5.2.2 Deutsche

1 000

Nettoeinkommen der Familie von ... bis unter ... DM	Ins- gesamt	Darunter im Kinder- garten	Alter von ... bis unter ... Jahren									
			unter 3		3 - 4		4 - 5		5 - 6		6 und mehr	
			zu- sammen	darunter im Kinder- garten	zu- sammen	darunter im Kinder- garten	zu- sammen	darunter im Kinder- garten	zu- sammen	darunter im Kinder- garten	zu- sammen	darunter im Kinder- garten
Bezugspersonen: Verheiratet zusammenlebend												
unter 600	5	/	/	/	/	/	/	/	/	/	/	/
600 - 1 200	46	6	13	/	/	/	/	/	/	/	24	/
1 200 - 1 800	213	25	51	/	15	/	11	7	11	7	126	6
1 800 - 2 500	1 319	206	296	6	99	31	82	57	77	64	765	49
2 500 - 3 000	1 434	211	309	5	92	32	78	58	78	67	877	49
3 000 - 3 500	1 533	207	246	6	81	29	78	63	68	61	1 061	48
3 500 - 4 000	1 376	155	176	6	54	21	55	43	55	48	1 035	36
4 000 - 4 500	1 233	129	127	5	43	19	45	37	42	38	976	30
4 500 - 5 000	986	80	74	/	26	9	27	22	28	24	831	22
5 000 und mehr	3 378	199	160	6	60	27	69	57	71	63	3 018	46
Selbständige Landw., mith. Fam.-Angeh. ..	903	58	57	/	22	5	24	15	26	21	775	17
Ohne Angabe/kein Einkommen	1 005	76	103	/	29	10	28	23	27	22	818	18
Zusammen ...	13 431	1 352	1 613	44	524	187	501	383	485	416	10 309	323
Bezugspersonen: Alleinerziehend												
unter 600	41	7	15	/	/	/	/	/	/	/	19	/
600 - 1 200	235	37	53	/	16	7	14	10	13	10	138	8
1 200 - 1 800	351	43	39	/	17	9	15	12	13	11	267	10
1 800 - 2 500	443	43	25	/	10	5	14	12	13	12	380	11
2 500 - 3 000	246	12	6	/	/	/	/	/	/	/	229	/
3 000 - 3 500	195	/	/	/	/	/	/	/	/	/	188	/
3 500 - 4 000	151	/	/	-	/	/	/	/	/	/	148	/
4 000 - 4 500	115	/	/	-	/	/	/	/	/	/	113	/
4 500 - 5 000	76	/	/	-	/	/	-	-	/	/	75	/
5 000 und mehr	184	/	/	/	/	/	/	/	/	/	181	/
Selbständige Landw., mith. Fam.-Angeh. ..	52	/	/	-	/	-	/	/	/	/	50	/
Ohne Angabe/kein Einkommen	231	18	25	/	7	/	7	5	5	/	185	/
Zusammen ...	2 319	172	168	10	60	28	60	46	56	46	1 975	42
Bezugspersonen: Zusammen												
unter 600	46	8	16	/	/	/	/	/	/	/	22	/
600 - 1 200	281	43	65	/	18	8	18	12	16	12	163	9
1 200 - 1 800	565	68	90	/	32	12	26	19	24	18	393	16
1 800 - 2 500	1 762	249	321	9	110	36	96	69	90	75	1 146	60
2 500 - 3 000	1 680	223	315	7	95	34	81	60	82	70	1 106	51
3 000 - 3 500	1 728	212	249	7	81	29	79	64	70	62	1 249	50
3 500 - 4 000	1 527	157	177	6	55	21	56	43	55	49	1 184	37
4 000 - 4 500	1 348	130	127	5	44	19	46	38	43	38	1 089	30
4 500 - 5 000	1 062	81	75	/	27	9	27	22	28	24	905	23
5 000 und mehr	3 561	201	161	6	60	27	69	57	72	63	3 199	47
Selbständige Landw., mith. Fam.-Angeh. ..	955	59	57	/	22	5	24	15	26	21	825	17
Ohne Angabe/kein Einkommen	1 235	93	128	/	36	12	36	28	32	26	1 004	23
Zusammen ...	15 750	1 524	1 781	54	583	214	561	429	540	463	12 284	364

*) Ergebnis des Mikrozensus. - Bevölkerung am Familienwohnsitz. - Als Alleinerziehende zählen auch Väter und Mütter mit volljährigen Kindern.

5 Kinder

5.2 Ledige Kinder in Familien im April 1990 nach Familienstand der Bezugsperson, monatlichem Nettoeinkommen der Familie sowie nach Altersgruppen und Kindergartenbesuch *)

5.2.3 Ausländer
1 000

Nettoeinkommen der Familie von ... bis unter ... DM	Ins- gesamt	Darunter im Kinder- garten	Alter von ... bis unter ... Jahren									
			unter 3		3 - 4		4 - 5		5 - 6		6 und mehr	
			zu- sammen	darunter im Kinder- garten	zu- sammen	darunter im Kinder- garten	zu- sammen	darunter im Kinder- garten	zu- sammen	darunter im Kinder- garten	zu- sammen	darunter im Kinder- garten

Bezugspersonen: Verheiratet zusammenlebend

unter 600	/	/	/	-	/	-	/	/	-	-	/	/
600 - 1 200	32	/	9	/	/	/	/	/	/	/	16	/
1 200 - 1 800	93	12	23	/	7	/	/	/	5	/	54	/
1 800 - 2 500	360	41	82	/	21	7	18	9	18	14	221	9
2 500 - 3 000	261	28	43	/	12	/	12	7	12	9	181	7
3 000 - 3 500	218	21	24	/	10	/	9	5	11	8	164	/
3 500 - 4 000	168	16	12	/	/	/	6	/	6	/	140	/
4 000 - 4 500	108	9	7	/	/	/	/	/	/	/	93	/
4 500 - 5 000	74	/	/	/	/	/	/	/	/	/	69	/
5 000 und mehr	165	8	5	/	/	/	/	/	/	/	151	/
Selbständige Landw., mith. Fam.-Angeh. ...	18	/	/	-	/	/	/	/	/	/	14	/
Ohne Angabe/kein Einkommen	130	10	16	/	7	/	/	/	/	/	99	/
Zusammen ...	1 629	155	227	10	69	23	63	37	67	51	1 203	34

Bezugspersonen: Alleinerziehend

unter 600	/	/	/	-	/	-	/	/	/	/	/	/
600 - 1 200	25	/	/	/	/	/	/	/	/	/	16	/
1 200 - 1 800	31	/	/	/	/	-	/	/	/	/	24	/
1 800 - 2 500	41	/	/	/	/	/	/	/	/	/	34	/
2 500 - 3 000	14	/	/	-	/	/	/	/	/	/	13	-
3 000 - 3 500	8	-	-	-	-	-	-	-	-	-	8	-
3 500 - 4 000	7	/	-	-	-	-	-	-	-	-	7	/
4 000 - 4 500	/	/	-	-	/	/	-	/	/	/	/	-
4 500 - 5 000	/	-	-	-	-	-	-	-	-	-	/	-
5 000 und mehr	8	/	/	-	-	-	/	/	/	-	7	-
Selbständige Landw., mith. Fam.-Angeh. ...	/	-	-	-	-	-	-	-	-	-	/	-
Ohne Angabe/kein Einkommen	17	/	/	/	/	/	/	/	/	/	12	/
Zusammen ...	159	14	17	/	/	/	5	/	/	/	128	/

Bezugspersonen: Zusammen

unter 600	/	/	/	-	/	-	/	/	/	/	/	/
600 - 1 200	56	8	14	/	/	/	/	/	/	/	32	/
1 200 - 1 800	125	15	27	/	8	/	5	/	6	/	78	/
1 800 - 2 500	401	45	86	/	21	7	19	10	19	14	256	10
2 500 - 3 000	275	29	43	/	13	/	12	7	13	9	195	7
3 000 - 3 500	226	21	24	/	10	/	9	5	11	8	172	/
3 500 - 4 000	175	16	12	/	/	/	6	/	6	/	147	/
4 000 - 4 500	111	9	7	/	/	/	/	/	/	/	95	/
4 500 - 5 000	77	/	/	/	/	/	/	/	/	/	71	/
5 000 und mehr	173	8	6	/	/	/	/	/	/	/	158	/
Selbständige Landw., mith. Fam.-Angeh. ...	19	/	/	-	/	/	/	/	/	/	15	/
Ohne Angabe/kein Einkommen	147	12	18	/	7	/	/	/	6	/	111	/
Zusammen ...	1 789	168	244	12	73	24	69	41	71	54	1 331	37

*) Ergebnis des Mikrozensus. - Bevölkerung am Familienwohnsitz. - Als Alleinerziehende zählen auch Väter und Mütter mit volljährigen Kindern.

5 Kinder

5.3 Ledige Kinder in Familien im April 1990 nach Familienstand, Beteiligung am Erwerbsleben und Stellung im Beruf der Bezugsperson sowie nach Altersgruppen und Kindergartenbesuch^{*)}

1 000

Beteiligung am Erwerbsleben und Stellung im Beruf der Bezugsperson	Ins- gesamt	Darunter im Kinder- garten	Alter von ... bis unter ... Jahren									
			unter 3		3 - 4		4 - 5		5 - 6		6 und mehr	
			zu- sammen	darunter im Kinder- garten	zu- sammen	darunter im Kinder- garten	zu- sammen	darunter im Kinder- garten	zu- sammen	darunter im Kinder- garten	zu- sammen	darunter im Kinder- garten
Bezugspersonen: Verheiratet zusammenlebend												
Erwerbspersonen	13 963	1 478	1 789	52	577	204	551	413	541	460	10 504	349
Erwerbstätige	13 483	1 432	1 723	49	554	197	532	401	519	446	10 154	339
Selbständige und mith. Familien- angehörige	1 968	172	178	6	59	22	64	47	66	57	1 601	40
Beamte	1 570	175	184	5	62	20	64	51	63	56	1 197	42
Angestellte	4 390	514	585	16	188	73	187	152	175	155	3 255	119
Arbeiter	5 555	571	776	22	245	82	218	151	214	178	4 101	139
Erwerbslose	480	45	66	/	22	7	19	11	23	14	350	10
Nichterwerbspersonen	1 098	29	50	/	16	6	13	8	11	7	1 008	7
dar. mit Überwie- gendem Lebens- unterhalt durch Rente und dgl. ...	1 021	19	30	/	10	/	9	/	8	5	963	5
Zusammen ...	15 061	1 507	1 839	53	592	209	565	420	552	467	11 513	356
Bezugspersonen: Alleinerziehend												
Erwerbspersonen	1 539	136	111	9	42	22	44	36	42	36	1 301	33
Erwerbstätige	1 338	114	82	8	32	18	35	30	34	30	1 155	28
Selbständige und mith. Familien- angehörige	147	9	5	/	/	/	/	/	/	/	134	/
Beamte	84	6	/	/	/	/	/	/	/	/	76	/
Angestellte	649	62	44	/	18	12	19	17	17	15	550	14
Arbeiter	459	37	30	/	10	/	12	9	12	11	396	9
Erwerbslose	202	22	29	/	10	/	8	6	8	7	146	5
Nichterwerbspersonen	938	50	75	/	22	7	22	15	17	13	802	12
dar. mit Überwie- gendem Lebens- unterhalt durch Rente und dgl. ...	809	32	50	/	15	/	15	9	12	9	718	9
Zusammen ...	2 478	186	185	12	64	29	66	50	60	49	2 103	45
Bezugspersonen: Insgesamt												
Erwerbspersonen	15 502	1 613	1 900	61	618	225	595	448	584	497	11 805	382
Erwerbstätige	14 821	1 546	1 805	57	586	215	568	431	553	476	11 309	367
Selbständige und mith. Familien- angehörige	2 115	181	183	7	62	23	67	50	69	59	1 734	42
Beamte	1 653	181	186	5	63	21	65	52	65	58	1 273	44
Angestellte	5 039	576	629	20	206	84	206	169	193	169	3 805	133
Arbeiter	6 014	608	806	25	255	87	230	160	226	188	4 497	147
Erwerbslose	682	67	95	/	32	11	27	17	31	21	496	15
Nichterwerbspersonen	2 036	79	125	/	38	13	35	22	28	20	1 810	20
dar. mit Überwie- gendem Lebens- unterhalt durch Rente und dgl. ...	1 830	51	80	/	25	8	24	13	20	14	1 681	14
Insgesamt ...	17 539	1 692	2 025	65	657	239	630	470	612	517	13 615	402

^{*)} Ergebnis des Mikrozensus. - Bevölkerung am Familienwohnsitz. - Als Alleinerziehende zählen auch Väter und Mütter mit volljährigen Kindern.

5 Kinder

5.4 Ledige Kinder in Familien im April 1990 nach Beteiligung am Erwerbsleben und Familienstand der Bezugsperson sowie nach Altersgruppen und Kindergartenbesuch*)

1 000

Familienstand der Bezugsperson	Ins- gesamt	Darunter im Kinder- garten	Alter von ... bis unter ... Jahren									
			unter 3		3 - 4		4 - 5		5 - 6		6 und mehr	
			zu- sammen	darunter im Kinder- garten	zu- sammen	darunter im Kinder- garten	zu- sammen	darunter im Kinder- garten	zu- sammen	darunter im Kinder- garten	zu- sammen	darunter im Kinder- garten
Bezugspersonen: Erwerbstätig												
Ehepaare	13 483	1 432	1 723	49	554	197	532	401	519	446	10 154	339
Alleinerziehende												
Männer												
ledig	25	/	7	/	/	/	/	/	/	/	14	/
verheiratet												
getrenntlebend ...	45	/	/	/	/	/	/	/	/	/	39	/
verwitwet	77	/	/	/	/	/	/	/	/	/	73	/
geschieden	110	/	/	/	/	/	/	/	/	/	104	/
Zusammen ...	257	15	12	/	/	/	6	/	/	/	230	/
Alleinerziehende												
Frauen												
ledig	167	36	45	/	13	7	12	9	11	9	87	6
verheiratet												
getrenntlebend ...	136	18	10	/	6	/	5	/	5	/	109	/
verwitwet	246	/	/	/	/	/	/	/	/	/	242	/
geschieden	531	40	13	/	8	/	11	10	13	11	487	12
Zusammen ...	1 081	99	70	7	27	16	29	25	29	26	925	25
Alleinerziehende												
ledig	192	40	52	/	14	8	13	11	11	10	102	7
verheiratet												
getrenntlebend ...	180	22	12	/	7	/	7	6	6	6	148	/
verwitwet	323	8	/	/	/	/	/	/	/	/	315	/
geschieden	642	44	15	/	9	5	13	11	15	13	590	14
Zusammen ...	1 338	114	82	8	32	18	35	30	34	30	1 155	28
Zusammen ...	14 821	1 546	1 805	57	586	215	568	431	553	476	11 309	367
Bezugspersonen: Erwerbslos oder Nichterwerbsperson												
Ehepaare	1 578	74	116	/	38	13	32	19	33	21	1 358	17
Alleinerziehende												
Männer												
ledig	12	/	/	/	/	/	/	/	/	/	8	/
verheiratet												
getrenntlebend ...	16	/	/	-	/	/	/	/	/	/	13	/
verwitwet	74	/	/	-	/	-	-	-	/	/	74	-
geschieden	23	/	/	-	/	-	-	-	/	/	21	/
Zusammen ...	126	/	5	/	/	/	/	/	/	/	116	/
Alleinerziehende												
Frauen												
ledig	135	20	55	/	11	/	9	6	6	/	54	/
verheiratet												
getrenntlebend ...	111	15	17	/	7	/	8	6	5	/	74	/
verwitwet	500	6	/	-	/	/	/	/	/	/	490	/
geschieden	269	27	22	/	11	/	11	8	10	8	215	7
Zusammen ...	1 015	68	98	/	31	10	29	20	24	18	832	16
Alleinerziehende												
ledig	147	21	57	/	11	/	10	6	7	5	62	/
verheiratet												
getrenntlebend ...	127	17	19	/	8	/	9	6	5	/	86	/
verwitwet	574	6	/	-	/	/	/	/	/	/	564	/
geschieden	292	28	23	/	11	/	11	8	11	9	236	7
Zusammen ...	1 140	72	104	/	33	11	30	20	26	20	948	18
Zusammen ...	2 718	147	220	8	71	24	63	39	59	41	2 306	35
Bezugspersonen: Insgesamt												
Ehepaare	15 061	1 507	1 839	53	592	209	565	420	552	467	11 513	356
Alleinerziehende												
Männer												
ledig	37	5	10	/	/	/	/	/	/	/	23	/
verheiratet												
getrenntlebend ...	61	/	/	/	/	/	/	/	/	/	51	/
verwitwet	151	/	/	/	/	/	/	/	/	/	147	/
geschieden	134	6	/	/	/	/	/	/	/	/	125	/
Zusammen ...	383	19	17	/	6	/	7	5	7	5	346	/
Alleinerziehende												
Frauen												
ledig	302	56	100	6	24	11	21	15	17	14	141	9
verheiratet												
getrenntlebend ...	247	33	27	/	13	6	14	10	10	8	183	8
verwitwet	746	10	7	/	/	/	/	/	/	/	731	/
geschieden	801	67	35	/	19	9	22	17	23	19	702	19
Zusammen ...	2 095	166	168	11	59	26	59	45	53	44	1 757	41
Alleinerziehende												
ledig	339	61	109	7	26	12	23	17	18	15	164	11
verheiratet												
getrenntlebend ...	307	38	31	/	15	6	16	12	12	9	234	9
verwitwet	897	13	8	/	/	/	/	/	/	/	879	/
geschieden	934	73	38	/	21	9	24	19	26	22	826	21
Zusammen ...	2 478	186	185	12	64	29	66	50	60	49	2 103	45
Insgesamt ...	17 539	1 692	2 025	65	657	239	630	470	612	517	13 615	402

*) Ergebnis des Mikrozensus. - Bevölkerung am Familienwohnsitz. - Als Alleinerziehende zählen auch Väter und Mütter mit volljährigen Kindern.

5 Kinder

5.5 Ledige Kinder in Familien im April 1990 nach Altersgruppen sowie nach dem Familienstand der Bezugsperson*)

1 000

Alter von ... bis unter ... Jahren	Ins- gesamt	Ehepaare	Familienstand der alleinerziehenden Bezugspersonen										
			zu- sammen	Männer					Frauen				
				zu- sammen	ledig	verh. getr.- lebend	ver- witwet	ge- schieden	zu- sammen	ledig	verh. getr.- lebend	ver- witwet	ge- schieden
Männlich													
unter 3	1 037	944	93	9	/	/	/	/	84	50	13	/	18
3 - 6	969	870	100	10	/	/	/	/	90	33	18	/	34
6 - 10	1 298	1 156	141	16	/	/	/	8	125	26	25	11	64
10 - 15	1 578	1 396	182	32	/	5	7	17	149	17	26	22	84
15 - 18	989	863	126	21	/	/	6	10	104	7	13	25	59
darunter: Schüler	794	692	102	16	/	/	/	7	86	6	12	20	49
18 - 21	1 139	972	167	34	/	6	12	14	133	7	12	48	65
21 - 28	1 922	1 608	314	62	/	8	28	24	251	9	16	137	89
28 und mehr	703	417	286	38	/	/	30	/	248	9	/	214	21
Zusammen ...	9 635	8 227	1 409	224	20	34	88	82	1 185	159	127	465	434
Weiblich													
unter 3	987	895	92	8	/	/	/	/	84	50	14	/	17
3 - 6	929	839	90	9	/	/	/	/	81	28	19	/	29
6 - 10	1 243	1 100	142	15	/	/	/	6	127	26	24	11	66
10 - 15	1 493	1 313	180	23	/	5	5	11	156	16	24	27	88
15 - 18	942	814	129	22	/	/	6	10	107	7	16	28	57
darunter: Schüler	799	691	108	19	/	/	5	8	89	5	14	23	47
18 - 21	968	828	140	23	/	/	9	10	117	5	11	45	56
21 - 28	1 086	910	175	35	/	/	18	10	140	8	9	76	47
28 und mehr	255	134	121	23	/	/	19	/	98	/	/	87	6
Zusammen ...	7 903	6 834	1 069	159	17	27	63	51	911	144	119	281	367
Insgesamt													
unter 3	2 025	1 839	185	17	10	/	/	/	168	100	27	7	35
3 - 6	1 899	1 709	190	19	/	6	/	6	170	62	37	8	64
6 - 10	2 541	2 257	284	31	/	7	6	14	253	52	49	22	130
10 - 15	3 070	2 709	361	56	5	10	13	27	306	34	50	50	173
15 - 18	1 931	1 677	254	44	/	9	12	20	211	13	29	53	116
darunter: Schüler	1 594	1 383	210	35	/	8	9	15	175	11	26	43	96
18 - 21	2 108	1 800	307	57	/	9	21	24	250	13	24	93	120
21 - 28	3 008	2 519	489	97	/	13	46	34	391	17	25	213	137
28 und mehr	958	551	407	61	/	/	50	5	346	12	6	301	27
Insgesamt ...	17 539	15 061	2 478	383	37	61	151	134	2 095	302	247	746	801

*) Ergebnis des Mikrozensus. - Bevölkerung am Familienwohn-
sitz. - Als Alleinerziehende zählen auch Väter und Mütter
mit volljährigen Kindern.

5 Kinder

5.6 Ledige Kinder in Familien im April 1990 nach Beteiligung am Erwerbsleben und Familienstand der Bezugsperson sowie nach Altersgruppen *)

5.6.1 Insgesamt

1 000

Alter von ... bis unter ... Jahren	Ins- gesamt	Ehepaare	Familienstand der alleinerziehenden Bezugspersonen										
			zu- sammen	Männer					Frauen				
				zu- sammen	ledig	verh. getr.- lebend	ver- witwet	ge- schieden	zu- sammen	ledig	verh. getr.- lebend	ver- witwet	ge- schieden
Bezugspersonen: Erwerbstätig													
unter 3	1 805	1 723	82	12	7	/	/	/	70	45	10	/	13
3 - 6	1 706	1 605	101	15	/	/	/	/	86	35	16	/	31
6 - 10	2 293	2 127	166	23	/	/	/	11	143	32	24	9	77
10 - 15	2 779	2 536	243	47	/	8	11	24	196	22	30	27	117
15 - 18	1 722	1 542	179	37	/	8	9	18	142	10	19	29	85
darunter: Schüler	1 421	1 274	146	30	/	7	7	14	117	8	17	23	70
18 - 21	1 836	1 622	214	45	/	8	14	22	169	10	17	48	94
21 - 28	2 383	2 088	294	67	/	9	27	27	227	11	18	94	105
28 und mehr	297	238	58	12	/	/	7	/	47	/	/	34	8
Zusammen ...	14 821	13 483	1 338	257	25	45	77	110	1 081	167	136	246	531
Bezugspersonen: Erwerbslos oder Nichterwerbsperson													
unter 3	220	116	104	5	/	/	/	/	98	55	17	/	22
3 - 6	192	104	89	/	/	/	/	/	84	27	21	/	32
6 - 10	247	130	118	8	/	/	/	/	110	19	25	13	53
10 - 15	291	173	118	9	/	/	/	/	109	12	20	22	55
15 - 18	209	134	75	7	/	/	/	/	68	/	10	24	31
darunter: Schüler	173	109	64	5	/	/	/	/	59	/	9	20	26
18 - 21	272	179	93	12	/	/	6	/	81	/	6	45	26
21 - 28	625	430	195	31	/	/	19	6	164	6	7	119	31
28 und mehr	662	312	349	50	/	/	43	/	299	9	/	267	19
Zusammen ...	2 718	1 578	1 140	126	12	16	74	23	1 015	135	111	500	269
Bezugspersonen: Insgesamt													
unter 3	2 025	1 839	185	17	10	/	/	/	168	100	27	7	35
3 - 6	1 899	1 709	190	19	/	6	/	6	170	62	37	8	64
6 - 10	2 541	2 257	284	31	/	7	6	14	253	52	49	22	130
10 - 15	3 070	2 709	361	56	5	10	13	27	306	34	50	50	173
15 - 18	1 931	1 677	254	44	/	9	12	20	211	13	29	53	116
darunter: Schüler	1 594	1 383	210	35	/	8	9	15	175	11	26	43	96
18 - 21	2 108	1 800	307	57	/	9	21	24	250	13	24	93	120
21 - 28	3 008	2 519	489	97	/	13	46	34	391	17	25	213	137
28 und mehr	958	551	407	61	/	/	50	5	346	12	6	301	27
Insgesamt ...	17 539	15 061	2 478	383	37	61	151	134	2 095	302	247	746	801

*) Ergebnis des Mikrozensus. - Bevölkerung am Familienwohnsitz. - Als Alleinerziehende zählen auch Väter und Mütter mit volljährigen Kindern.

5 Kinder
5.6 Ledige Kinder in Familien im April 1990 nach Beteiligung am Erwerbsleben und Familienstand der Bezugsperson
sowie nach Altersgruppen*)
5.6.2 Deutsche
1 000

Alter von ... bis unter ... Jahren	Ins- gesamt	Ehepaare	Familienstand der alleinerziehenden Bezugspersonen										
			zu- sammen	Männer					Frauen				
				zu- sammen	ledig	verh. getr.- lebend	ver- witwet	ge- schieden	zu- sammen	ledig	verh. getr.- lebend	ver- witwet	ge- schieden
Bezugspersonen: Erwerbstätig													
unter 3	1 609	1 535	74	10	6	/	/	/	64	42	8	/	12
3 - 6	1 534	1 439	94	13	/	/	/	/	81	34	15	/	29
6 - 10	2 045	1 890	154	20	/	/	/	10	134	31	22	9	72
10 - 15	2 435	2 214	221	40	/	6	9	21	181	20	26	24	112
15 - 18	1 497	1 337	160	32	/	5	9	16	128	9	15	26	78
darunter: Schüler	1 230	1 101	130	25	/	/	7	13	104	7	13	19	64
18 - 21	1 689	1 487	202	42	/	7	14	21	160	9	15	46	90
21 - 28	2 279	1 997	283	64	/	8	26	27	219	10	16	91	102
28 und mehr	288	233	56	10	/	/	6	/	45	/	/	33	8
Zusammen ...	13 377	12 132	1 245	232	21	36	72	103	1 014	158	119	234	502
Bezugspersonen: Erwerbslos oder Nichterwerbsperson													
unter 3	172	78	94	/	/	/	/	/	89	51	14	/	20
3 - 6	151	70	81	/	/	/	/	/	78	24	18	/	30
6 - 10	190	81	109	7	/	/	/	/	102	18	22	12	50
10 - 15	220	113	107	7	/	/	/	/	100	11	17	20	52
15 - 18	164	96	68	5	/	/	/	/	63	/	8	22	29
darunter: Schüler	134	76	58	/	/	/	/	/	54	/	8	18	25
18 - 21	240	154	86	10	/	/	6	/	76	/	/	44	25
21 - 28	590	404	187	29	/	/	18	6	158	6	6	116	30
28 und mehr	645	305	341	47	/	/	41	/	294	9	/	263	18
Zusammen ...	2 373	1 300	1 073	113	9	12	70	21	961	126	94	486	255
Bezugspersonen: Zusammen													
unter 3	1 781	1 613	168	14	8	/	/	/	154	93	22	6	33
3 - 6	1 685	1 509	176	17	/	/	/	5	159	58	34	8	59
6 - 10	2 235	1 971	264	27	/	6	5	13	237	49	44	21	122
10 - 15	2 655	2 327	328	47	/	8	11	24	281	31	43	44	164
15 - 18	1 662	1 433	229	38	/	6	12	18	191	12	23	48	108
darunter: Schüler	1 365	1 177	188	29	/	5	9	14	158	10	21	38	89
18 - 21	1 929	1 640	289	53	/	8	19	23	236	12	20	90	114
21 - 28	2 870	2 401	469	92	/	11	44	33	377	16	22	207	132
28 und mehr	934	537	396	57	/	/	47	5	339	12	5	296	26
Zusammen ...	15 750	13 431	2 319	344	31	48	142	123	1 974	284	213	720	757

*) Ergebnis des Mikrozensus. - Bevölkerung am Familienwohn-
sitz. - Als Alleinerziehende zählen auch Väter und Mütter
mit volljährigen Kindern.

5 Kinder

5.6 Ledige Kinder in Familien im April 1990 nach Beteiligung am Erwerbsleben und Familienstand der Bezugsperson
sowie nach Altersgruppen *)

5.6.3 Ausländer

1 000

Alter von ... bis unter ... Jahren	Ins- gesamt	Ehepaare	Familienstand der alleinerziehenden Bezugspersonen											
			zu- sammen	Männer					Frauen					
				zu- sammen	ledig	verh. getr.- lebend	ver- witwet	ge- schieden	zu- sammen	ledig	verh. getr.- lebend	ver- witwet	ge- schieden	
Bezugspersonen: Erwerbstätig														
unter 3	196	188	8	/	/	/	-	/	6	/	/	/	/	/
3 - 6	173	166	7	/	/	/	/	/	/	/	/	-	/	/
6 - 10	248	237	11	/	/	/	/	/	9	/	/	/	/	5
10 - 15	344	322	22	7	/	/	/	/	15	/	/	/	/	6
15 - 18	225	206	19	/	/	/	/	/	14	/	/	/	/	6
darunter: Schüler	190	174	17	/	/	/	/	/	12	/	/	/	/	5
18 - 21	147	135	12	/	/	/	/	/	9	/	/	/	/	/
21 - 28	103	92	12	/	-	/	/	/	8	/	/	/	/	/
28 und mehr	8	6	/	/	-	/	/	/	/	-	/	/	/	/
Zusammen ...	1 444	1 351	92	25	/	9	/	8	67	9	17	13	29	
Bezugspersonen: Erwerbslos oder Nichterwerbsperson														
unter 3	48	39	10	/	/	/	-	/	9	/	/	/	/	/
3 - 6	41	33	8	/	/	/	/	/	6	/	/	/	/	/
6 - 10	57	49	9	/	/	/	/	/	8	/	/	/	/	/
10 - 15	71	60	11	/	/	/	/	/	9	/	/	/	/	/
15 - 18	45	38	7	/	/	/	/	/	6	/	/	/	/	/
darunter: Schüler	38	33	6	/	/	/	/	/	/	/	/	/	/	/
18 - 21	32	25	7	/	/	/	/	/	/	/	/	/	/	/
21 - 28	34	27	8	/	/	/	/	/	6	/	/	/	/	/
28 und mehr	16	8	9	/	/	/	/	/	6	/	/	/	/	/
Zusammen ...	345	278	67	13	/	/	/	/	54	9	17	14	14	
Bezugspersonen: Zusammen														
unter 3	244	227	17	/	/	/	-	/	14	6	/	/	/	/
3 - 6	214	200	14	/	/	/	/	/	11	/	/	/	/	/
6 - 10	306	286	20	/	/	/	/	/	16	/	/	/	/	8
10 - 15	415	382	33	9	/	/	/	/	24	/	7	6	9	
15 - 18	269	244	26	6	/	/	/	/	20	/	5	/	8	
darunter: Schüler	229	206	23	5	/	/	/	/	17	/	/	/	6	
18 - 21	178	160	18	/	/	/	/	/	14	/	/	/	6	
21 - 28	138	118	19	/	/	/	/	/	15	/	/	6	/	
28 und mehr	24	13	11	/	/	/	/	/	7	/	/	/	/	
Zusammen ...	1 789	1 629	159	38	6	13	9	10	121	18	34	26	43	

*) Ergebnis des Mikrozensus. - Bevölkerung am Familienwohnsitz. - Als Alleinerziehende zählen auch Väter und Mütter mit volljährigen Kindern.

5 Kinder

5.7 LEDIGE KINDER IN FAMILIEN IM APR. 1990 NACH SCHULISCHER UND BERUFLICHER AUSBILDUNG, BETEILIGUNG AM ERWERBSLEBEN UND ALTERSGRUPPEN *)

5.7.1 INSGESAMT

1 000

KINDERGARTENBESUCH SCHULBESUCH ERWERBSBETEILIGUNG	INSGESAMT	ALTER VON ... BIS UNTER ... JAHREN								
		UNTER 3	3-6	6-10	10-15	15-18	18-21	21-25	25-28	28 UND MEHR
MAENNlich										
NOCH NICHT IN SCHULISCHER AUSBILDUNG DARUNTER: KINDERGARTEN / KINDERHORT	2 237 868	1 037 33	959 626	241 209	- -	- -	- -	- -	- -	- -
GRUND-/ HAUPT-, VOLKSSCHULE	2 124	-	11	1 051	857	196	8	/	/	/
REALSCHULE / BERUFSAUFBBAUSCHULE	487	-	-	/	275	193	16	/	-	/
GYMNASIUM / FACHOBERSCHULE	895	-	-	/	370	280	218	21	/	/
INTEGRIERTE GESAMTSCHULE	116	-	-	/	76	32	6	/	/	/
BERUFSFACHSCHULE / BERUFSGRUNDBILDUNGS-/ BERUFSVORBEREITUNGSJAHR	136	-	-	-	-	59	50	21	/	/
FACHSCHULE	57	-	-	-	-	9	15	19	9	/
FACHHOCHSCHULE	157	-	-	-	-	/	19	87	40	11
HOCHSCHULE	357	-	-	-	-	/	29	197	94	36
BERUFSCHULE, NICHTERWERBSTAETIGE	29	-	-	-	-	24	/	/	/	/
SCHULISCHE AUSBILDUNG ZUSAMMEN	4 357	-	11	1 057	1 578	794	366	347	151	54
ERWERBSTAETIGE 1) DAR.: AUSZUBILDENDE	2 815 635	- -	- -	- -	- -	195 174	730 350	957 99	376 8	557 /
BERUFSCHUELER, ERWERBSTAETIGE	585	-	-	-	-	194	307	74	6	/
WEDER IN AUSBILDUNG NOCH ERWERBSTAETIG DAR.: ERWERBSLOSE	226 134	- -	- -	- -	- -	- -	44 24	63 38	29 20	91 51
ZUSAMMEN	9 635	1 037	969	1 298	1 578	989	1 139	1 366	556	703
WEIBlich										
NOCH NICHT IN SCHULISCHER AUSBILDUNG DARUNTER: KINDERGARTEN / KINDERHORT	2 124 824	987 32	916 600	221 192	- -	- -	- -	- -	- -	- -
GRUND-/ HAUPT-, VOLKSSCHULE	1 914	-	14	1 014	723	158	6	/	/	-
REALSCHULE / BERUFSAUFBBAUSCHULE	527	-	-	/	298	207	18	/	/	/
GYMNASIUM / FACHOBERSCHULE	911	-	-	/	396	303	198	9	/	/
INTEGRIERTE GESAMTSCHULE	114	-	-	/	76	29	6	/	/	/
BERUFSFACHSCHULE / BERUFSGRUNDBILDUNGS-/ BERUFSVORBEREITUNGSJAHR	152	-	-	-	-	59	66	24	/	/
FACHSCHULE	80	-	-	-	-	17	39	20	/	/
FACHHOCHSCHULE	69	-	-	-	-	/	17	37	10	/
HOCHSCHULE	230	-	-	-	-	/	45	129	43	11
BERUFSCHULE, NICHTERWERBSTAETIGE	28	-	-	-	-	23	/	/	/	-
SCHULISCHE AUSBILDUNG ZUSAMMEN	4 025	-	14	1 022	1 493	799	400	221	59	17
ERWERBSTAETIGE 1) DAR.: AUSZUBILDENDE	1 614 490	- -	- -	- -	- -	143 123	527 276	600 85	154 /	190 /
BERUFSCHUELER, ERWERBSTAETIGE	446	-	-	-	-	143	236	62	/	/
WEDER IN AUSBILDUNG NOCH ERWERBSTAETIG DAR.: ERWERBSLOSE	140 67	- -	- -	- -	- -	- -	42 23	35 22	15 9	48 12
ZUSAMMEN	7 903	987	929	1 243	1 493	942	968	857	228	255
INSGESAMT										
NOCH NICHT IN SCHULISCHER AUSBILDUNG DARUNTER: KINDERGARTEN / KINDERHORT	4 360 1 632	2 025 65	1 874 1 226	461 402	- -	- -	- -	- -	- -	- -
GRUND-/ HAUPT-, VOLKSSCHULE	4 038	-	24	2 064	1 580	354	14	/	/	/
REALSCHULE / BERUFSAUFBBAUSCHULE	1 014	-	-	5	572	400	34	/	/	/
GYMNASIUM / FACHOBERSCHULE	1 806	-	-	6	766	583	417	30	/	/
INTEGRIERTE GESAMTSCHULE	231	-	-	/	152	62	11	/	/	/
BERUFSFACHSCHULE / BERUFSGRUNDBILDUNGS-/ BERUFSVORBEREITUNGSJAHR	288	-	-	-	-	118	117	45	6	/
FACHSCHULE	136	-	-	-	-	27	54	38	11	6
FACHHOCHSCHULE	226	-	-	-	-	/	36	124	50	13
HOCHSCHULE	587	-	-	-	-	/	75	326	137	47
BERUFSCHULE, NICHTERWERBSTAETIGE	57	-	-	-	-	47	7	/	/	/
SCHULISCHE AUSBILDUNG ZUSAMMEN	8 383	-	24	2 079	3 070	1 594	765	568	210	72
ERWERBSTAETIGE 1) DAR.: AUSZUBILDENDE	4 429 1 125	- -	- -	- -	- -	338 297	1 257 626	1 557 183	531 12	747 6
BERUFSCHUELER, ERWERBSTAETIGE	1 030	-	-	-	-	337	544	137	8	/
WEDER IN AUSBILDUNG NOCH ERWERBSTAETIG DAR.: ERWERBSLOSE	366 201	- -	- -	- -	- -	- -	86 47	98 60	44 29	139 63
INSGESAMT	17 539	2 025	1 899	2 541	3 070	1 931	2 108	2 223	784	958

*) ERGEBNIS DES MIKROZENSUS.- BEVÖLKERUNG AM FAMILIENWOHNSTZ.
1) OHNE SCHUELER / STUDENTEN.

5 Kinder

5.7 LEDIGE KINDER IN FAMILIEN IM APR.1990 NACH SCHULISCHER UND BERUFLICHER AUSBILDUNG, BETEILIGUNG AM ERWERBSLEBEN UND ALTERSGRUPPEN *)

5.7.2 DEUTSCHE

1 000

KINDERGARTENBESUCH SCHULBESUCH ERWERBSBETEILIGUNG	INSGESAMT	ALTER VON ... BIS UNTER ... JAHREN								
		UNTER 3	3-6	6-10	10-15	15-18	18-21	21-25	25-28	28 UND MEHR
MÄNNLICH										
NOCH NICHT IN SCHULISCHER AUSBILDUNG	1 981	914	853	215	-	-	-	-	-	-
DARUNTER: KINDERGARTEN / KINDERHORT	782	27	566	188	-	-	-	-	-	-
GRUND-/ HAUPT-, VOLKSSCHULE	1 777	-	9	914	705	144	/	/	/	/
REALSCHULE / BERUFSAUFBAUSCHULE	435	-	-	/	250	170	13	/	-	/
GYMNASIUM / FACHOBERSCHULE	835	-	-	/	345	261	205	19	/	/
INTEGRIERTE GESAMTSCHULE	95	-	-	/	63	25	/	/	-	/
BERUFSFACHSCHULE / BERUFSGRUNDBILDUNGS-/										
BERUFSVORBEREITUNGSJAHR	115	-	-	-	-	47	44	19	/	/
FACHSCHULE	53	-	-	-	-	8	15	18	9	/
FACHHOCHSCHULE	152	-	-	-	-	/	17	85	39	10
HOCHSCHULE	343	-	-	-	-	/	25	190	92	35
BERUFSSCHULE, NICHTERWERBSTÄTIGE	21	-	-	-	-	16	/	/	/	/
SCHULISCHE AUSBILDUNG ZUSAMMEN	3 826	-	9	919	1 363	672	331	334	147	53
ERWERBSTÄTIGE 1)	2 653	-	-	-	-	171	671	906	360	546
DAR.: AUSZUBILDENDE	584	-	-	-	-	155	324	94	8	/
BERUFSCHÜLER, ERWERBSTÄTIGE	533	-	-	-	-	170	284	70	5	/
WEDER IN AUSBILDUNG NOCH ERWERBSTÄTIG	205	-	-	-	-	-	35	56	26	88
DAR.: ERWERBSLOSE	120	-	-	-	-	-	19	34	18	49
ZUSAMMEN	8 665	914	862	1 134	1 363	842	1 036	1 296	533	686
WEIBLICH										
NOCH NICHT IN SCHULISCHER AUSBILDUNG	1 876	867	811	198	-	-	-	-	-	-
DARUNTER: KINDERGARTEN / KINDERHORT	742	26	540	176	-	-	-	-	-	-
GRUND-/ HAUPT-, VOLKSSCHULE	1 615	-	12	896	587	116	/	/	/	-
REALSCHULE / BERUFSAUFBAUSCHULE	476	-	-	/	270	187	16	/	-	/
GYMNASIUM / FACHOBERSCHULE	852	-	-	/	370	281	188	8	/	/
INTEGRIERTE GESAMTSCHULE	96	-	-	/	65	23	/	/	/	/
BERUFSFACHSCHULE / BERUFSGRUNDBILDUNGS-/										
BERUFSVORBEREITUNGSJAHR	134	-	-	-	-	52	58	22	/	/
FACHSCHULE	75	-	-	-	-	16	36	19	/	/
FACHHOCHSCHULE	66	-	-	-	-	/	16	36	10	/
HOCHSCHULE	221	-	-	-	-	/	42	125	42	11
BERUFSSCHULE, NICHTERWERBSTÄTIGE	20	-	-	-	-	16	/	/	/	-
SCHULISCHE AUSBILDUNG ZUSAMMEN	3 556	-	12	904	1 292	693	368	213	57	16
ERWERBSTÄTIGE 1)	1 528	-	-	-	-	126	490	576	150	186
DAR.: AUSZUBILDENDE	457	-	-	-	-	111	260	81	/	/
BERUFSCHÜLER, ERWERBSTÄTIGE	412	-	-	-	-	126	222	59	/	/
WEDER IN AUSBILDUNG NOCH ERWERBSTÄTIG	125	-	-	-	-	-	35	31	14	45
DAR.: ERWERBSLOSE	59	-	-	-	-	-	19	19	9	12
ZUSAMMEN	7 085	867	823	1 101	1 292	820	893	820	221	248
ZUSAMMEN										
NOCH NICHT IN SCHULISCHER AUSBILDUNG	3 857	1 781	1 664	412	-	-	-	-	-	-
DARUNTER: KINDERGARTEN / KINDERHORT	1 524	54	1 106	364	-	-	-	-	-	-
GRUND-/ HAUPT-, VOLKSSCHULE	3 391	-	20	1 810	1 291	259	9	/	/	/
REALSCHULE / BERUFSAUFBAUSCHULE	912	-	-	/	520	357	29	/	-	/
GYMNASIUM / FACHOBERSCHULE	1 687	-	-	5	715	541	393	28	/	/
INTEGRIERTE GESAMTSCHULE	191	-	-	/	129	49	9	/	/	/
BERUFSFACHSCHULE / BERUFSGRUNDBILDUNGS-/										
BERUFSVORBEREITUNGSJAHR	250	-	-	-	-	99	101	42	6	/
FACHSCHULE	128	-	-	-	-	24	51	37	11	6
FACHHOCHSCHULE	219	-	-	-	-	/	34	121	49	13
HOCHSCHULE	563	-	-	-	-	/	68	315	134	46
BERUFSSCHULE, NICHTERWERBSTÄTIGE	41	-	-	-	-	33	5	/	/	/
SCHULISCHE AUSBILDUNG ZUSAMMEN	7 382	-	20	1 823	2 655	1 365	699	547	204	69
ERWERBSTÄTIGE 1)	4 181	-	-	-	-	297	1 161	1 482	510	731
DAR.: AUSZUBILDENDE	1 041	-	-	-	-	265	584	175	12	5
BERUFSCHÜLER, ERWERBSTÄTIGE	945	-	-	-	-	297	506	130	8	/
WEDER IN AUSBILDUNG NOCH ERWERBSTÄTIG	330	-	-	-	-	-	69	87	40	133
DAR.: ERWERBSLOSE	179	-	-	-	-	-	39	53	27	61
ZUSAMMEN	15 750	1 781	1 685	2 235	2 655	1 662	1 929	2 116	754	934

*) ERGEBNIS DES MIKROZENSUS.- BEVÖLKERUNG AM FAMILIENWOHNSTZ.
1) OHNE SCHÜLER / STUDENTEN.

5 Kinder

5.7 LEDIGE KINDER IN FAMILIEN IM APR. 1990 (NACH SCHULISCHER UND BERUFLICHER AUSBILDUNG, BETEILIGUNG AM ERWERBSLEBEN UND ALTERSGRUPPEN *)

5.7.3 AUSLAENDER

1 000

KINDERGARTENBESUCH SCHULBESUCH ERWERBSBETEILIGUNG	INSGESAMT	ALTER VON ... BIS UNTER ... JAHREN								
		UNTER 3	3-6	6-10	10-15	15-18	18-21	21-25	25-28	28 UND MEHR
MAENNLICH										
NOCH NICHT IN SCHULISCHER AUSBILDUNG DARUNTER: KINDERGARTEN / KINDERHORT	255 86	124 6	105 59	26 21	-	-	-	-	-	-
GRUND-/ HAUPT-, VOLKSSCHULE	347	-	/	137	152	52	/	/	-	-
REALSCHULE / BERUFSAUFGBAUSCHULE	51	-	-	/	25	23	/	/	-	-
GYMNASIUM / FACHOBERSCHULE	59	-	-	/	25	19	14	/	-	-
INTEGRIERTE GESAMTSCHULE	22	-	-	/	13	7	/	-	/	-
BERUFSFACHSCHULE / BERUFSGRUNDBILDUNGS-/ BERUFSVORBEREITUNGSJAHR	21	-	-	-	-	12	7	/	/	-
FACHSCHULE	/	-	-	-	-	/	/	/	/	-
FACHHOCHSCHULE	/	-	-	-	-	/	/	/	/	/
HOCHSCHULE	14	-	-	-	-	/	/	6	/	/
BERUFSCHULE, NICHTERWERBSTAETIGE	8	-	-	-	-	7	/	/	/	-
SCHULISCHE AUSBILDUNG ZUSAMMEN	531	-	/	138	215	123	35	13	/	/
ERWERBSTAETIGE 1)	162	-	-	-	-	24	59	51	17	12
DAR.: AUSZUBILDENDE	51	-	-	-	-	19	26	5	/	-
BERUFSCHUELER, ERWERBSTAETIGE	52	-	-	-	-	24	23	/	/	-
WEDER IN AUSBILDUNG NOCH ERWERBSTAETIG DAR.: ERWERBSLOSE	22 14	- -	- -	- -	- -	- -	9 5	6 /	/	/
ZUSAMMEN	970	124	107	164	215	147	103	70	23	17
WEIBLICH										
NOCH NICHT IN SCHULISCHER AUSBILDUNG DARUNTER: KINDERGARTEN / KINDERHORT	248 82	120 6	105 60	23 16	-	-	-	-	-	-
GRUND-/ HAUPT-, VOLKSSCHULE	300	-	/	118	137	42	/	-	-	-
REALSCHULE / BERUFSAUFGBAUSCHULE	51	-	-	/	27	21	/	-	/	-
GYMNASIUM / FACHOBERSCHULE	60	-	-	/	26	22	10	/	/	-
INTEGRIERTE GESAMTSCHULE	18	-	-	/	11	6	/	/	-	-
BERUFSFACHSCHULE / BERUFSGRUNDBILDUNGS-/ BERUFSVORBEREITUNGSJAHR	18	-	-	-	-	7	9	/	/	/
FACHSCHULE	/	-	-	-	-	/	/	/	/	-
FACHHOCHSCHULE	/	-	-	-	-	/	/	/	/	/
HOCHSCHULE	9	-	-	-	-	/	/	/	/	/
BERUFSCHULE, NICHTERWERBSTAETIGE	8	-	-	-	-	7	/	/	/	-
SCHULISCHE AUSBILDUNG ZUSAMMEN	470	-	/	118	201	106	32	8	/	/
ERWERBSTAETIGE 1)	86	-	-	-	-	17	37	24	/	/
DAR.: AUSZUBILDENDE	33	-	-	-	-	13	16	/	/	/
BERUFSCHUELER, ERWERBSTAETIGE	34	-	-	-	-	17	14	/	-	/
WEDER IN AUSBILDUNG NOCH ERWERBSTAETIG DAR.: ERWERBSLOSE	15 8	- -	- -	- -	- -	- -	7 /	/	/	/
ZUSAMMEN	819	120	107	141	201	123	76	37	7	7
ZUSAMMEN										
NOCH NICHT IN SCHULISCHER AUSBILDUNG DARUNTER: KINDERGARTEN / KINDERHORT	503 168	244 12	210 120	49 37	-	-	-	-	-	-
GRUND-/ HAUPT-, VOLKSSCHULE	647	-	/	255	288	94	5	/	-	-
REALSCHULE / BERUFSAUFGBAUSCHULE	102	-	-	/	52	44	5	/	/	-
GYMNASIUM / FACHOBERSCHULE	119	-	-	/	51	41	24	/	/	-
INTEGRIERTE GESAMTSCHULE	40	-	-	/	24	13	/	/	/	-
BERUFSFACHSCHULE / BERUFSGRUNDBILDUNGS-/ BERUFSVORBEREITUNGSJAHR	38	-	-	-	-	19	15	/	/	/
FACHSCHULE	8	-	-	-	-	/	/	/	/	-
FACHHOCHSCHULE	7	-	-	-	-	/	/	/	/	/
HOCHSCHULE	24	-	-	-	-	/	7	11	/	/
BERUFSCHULE, NICHTERWERBSTAETIGE	16	-	-	-	-	14	/	/	/	-
SCHULISCHE AUSBILDUNG ZUSAMMEN	1 001	-	/	256	415	229	67	21	6	/
ERWERBSTAETIGE 1)	248	-	-	-	-	41	96	75	21	16
DAR.: AUSZUBILDENDE	84	-	-	-	-	32	42	9	/	/
BERUFSCHUELER, ERWERBSTAETIGE	86	-	-	-	-	41	37	7	/	/
WEDER IN AUSBILDUNG NOCH ERWERBSTAETIG DAR.: ERWERBSLOSE	36 21	- -	- -	- -	- -	- -	16 9	11 7	/	6 /
ZUSAMMEN	1 789	244	214	306	415	269	178	107	31	24

*) ERGEBNIS DES MIKROZENSUS.- BEVÖLKERUNG AM FAMILIENWOHNSTZ.
1) OHNE SCHUELER / STUDENTEN.

5 Kinder

5.8 LEDIGE KINDER IM ALTER VON 6 JAHREN UND MEHR IN FAMILIEN IM APR. 1990 NACH ALTERSGRUPPEN, SCHULISCHER UND BERUFLICHER AUSBILDUNG SOWIE NACH BETEILIGUNG AM ERWERBSLEBEN UND STELLUNG IM BERUF DER BEZUGSPERSON *)

1 000

ALTER VON ... BIS UNTER ... JAHREN SCHULBESUCH ERWERBSBETEILIGUNG	INSGESAMT	BETEILIGUNG AM ERWERBSLEBEN BZW. STELLUNG IM BERUF DER BEZUGSPERSONEN					
		ERWERBSTÄTIGE					ERWERBSLOSE ODER NICHT- ERWERBS- PERSONEN
		ZUSAMMEN	SELBSTÄN- DIGE, MITH. FAM.- ANGEHÖRIGE	BEAMTE	ANGESTELLTE	ARBEITER	
6 - 10	2 541	2 293	289	271	808	925	247
DAR.: GRUND-, / HAUPT-, VOLKSSCHULE	2 064	1 868	239	221	655	752	197
INTEGRIERTE GESAMTSCHULE	/	/	/	/	/	/	/
10 - 15	1 580	1 382	164	107	362	748	198
GRUND-, HAUPT-, VOLKSSCHULE	572	534	71	52	192	219	38
REALSCHULE, BERUFSAUFBUSCHULE	766	729	125	156	328	119	38
GYMNASIUM, FACHOBERSCHULE	152	135	14	15	45	61	17
INTEGRIERTE GESAMTSCHULE	3 070	2 779	374	331	928	1 147	291
ZUSAMMEN							
15 - 18	354	293	31	11	55	196	61
GRUND-, HAUPT-, VOLKSSCHULE	400	366	54	35	128	149	34
REALSCHULE, BERUFSAUFBUSCHULE	583	546	93	114	240	98	37
GYMNASIUM, FACHOBERSCHULE	62	54	5	/	20	24	8
INTEGRIERTE GESAMTSCHULE	118	103	15	7	24	57	15
BERUFSFACHSCHULE, BERUFSGRUNDBILDUNGS-/ BERUFSVORBEREITUNGSJAHR	27	24	/	/	7	12	/
FACHSCHULE	/	/	/	/	/	/	/
FACHHOCHSCHULE	/	/	/	/	/	/	/
HOCHSCHULE	47	32	/	/	8	18	15
BERUFSSCHULE, NICHTERWERBSTÄTIGE	1 594	1 421	206	176	484	554	173
SCHULISCHE AUSBILDUNG ZUSAMMEN							
ERWERBSTÄTIGE 1)	338	301	42	17	69	173	37
DAR.: KAUFM. / TECHN. AUSZUBILDENDE	110	99	14	7	29	48	11
GEWERBL. AUSZUBILDENDE	187	167	23	8	34	102	20
BERUFSSCHÜLER, ERWERBSTÄTIGE	337	301	42	17	69	173	37
WEDER IN AUSBILDUNG NOCH ERWERBSTÄTIG	-	-	-	-	-	-	-
ZUSAMMEN	1 931	1 722	248	193	553	727	209
18 - 21	34	30	/	/	10	14	/
REALSCHULE, BERUFSAUFBUSCHULE	417	380	67	74	173	67	37
GYMNASIUM, FACHOBERSCHULE	11	9	/	/	/	/	/
INTEGRIERTE GESAMTSCHULE	117	99	13	8	35	43	17
BERUFSFACHSCHULE, BERUFSGRUNDBILDUNGS-/ BERUFSVORBEREITUNGSJAHR	54	46	9	5	17	15	8
FACHSCHULE	36	33	6	/	14	8	/
FACHHOCHSCHULE	75	69	13	15	29	10	7
HOCHSCHULE	7	6	/	/	/	/	/
BERUFSSCHULE, NICHTERWERBSTÄTIGE	751	671	113	111	283	163	81
SCHULISCHE AUSBILDUNG ZUSAMMEN							
ERWERBSTÄTIGE 1)	1 257	1 094	160	85	315	533	162
DAR.: KAUFM. / TECHN. AUSZUBILDENDE	292	261	37	25	97	102	31
GEWERBL. AUSZUBILDENDE	334	288	43	18	82	145	46
BERUFSSCHÜLER, ERWERBSTÄTIGE	544	479	67	37	153	221	65
WEDER IN AUSBILDUNG NOCH ERWERBSTÄTIG	86	60	/	6	18	32	25
ZUSAMMEN	2 093	1 825	279	203	616	728	268
21 UND MEHR	/	/	/	/	/	/	/
REALSCHULE, BERUFSAUFBUSCHULE	35	29	5	/	13	7	6
GYMNASIUM, FACHOBERSCHULE	/	/	/	/	/	/	/
INTEGRIERTE GESAMTSCHULE	53	44	9	/	18	13	9
BERUFSFACHSCHULE, BERUFSGRUNDBILDUNGS-/ BERUFSVORBEREITUNGSJAHR	56	43	10	/	15	13	12
FACHSCHULE	187	152	27	22	70	33	36
FACHHOCHSCHULE	510	407	81	88	189	49	103
HOCHSCHULE	/	/	/	/	/	/	/
BERUFSSCHULE, NICHTERWERBSTÄTIGE	848	680	133	124	306	117	167
SCHULISCHE AUSBILDUNG ZUSAMMEN							
ERWERBSTÄTIGE 1)	2 835	1 886	393	140	556	797	949
DAR.: KAUFM. / TECHN. AUSZUBILDENDE	128	109	20	12	53	25	18
GEWERBL. AUSZUBILDENDE	74	60	12	7	22	19	14
BERUFSSCHÜLER, ERWERBSTÄTIGE	149	126	23	13	56	34	23
WEDER IN AUSBILDUNG NOCH ERWERBSTÄTIG	281	112	16	12	36	48	169
ZUSAMMEN	3 964	2 678	543	275	898	963	1 285
INSGESAMT	13 599	11 298	1 733	1 273	3 803	4 489	2 301

*) ERGEBNIS DES MIKROZENSUS.- BEVÖLKERUNG AM FAMILIENWOHNSTZ.
1) OHNE SCHÜLER / STUDENTEN.

5 Kinder

5.9 Ledige Kinder in Familien im April 1990 nach Familienstand, Beteiligung am Erwerbsleben und Stellung im Beruf der Bezugsperson sowie nach Altersgruppen *)

1 000

Alter von ... bis unter ... Jahren	Ins- gesamt	Beteiligung am Erwerbsleben bzw. Stellung im Beruf der Bezugspersonen									
		Erwerbspersonen								Nichterwerbspersonen	
		Erwerbstätige								zusammen	dar. mit überw. Lebens- unterhalt durch Rente u. dgl.
		zusammen	zusammen	Selb- ständige	mith. Fam.- Angeh.	Beamte	Ange- stellte	Arbeiter	Erwerbs- lose		

Bezugspersonen: Verheiratet zusammenlebend

unter 3	1 839	1 789	1 723	176	/	184	585	776	66	50	30
3 - 6	1 709	1 669	1 605	187	/	189	550	678	64	40	27
6 - 10	2 257	2 206	2 127	275	/	256	725	869	79	51	40
10 - 15	2 709	2 627	2 536	352	/	311	807	1 064	91	82	73
15 - 18	1 677	1 596	1 542	226	/	183	470	661	54	81	75
darunter: Schüler	1 383	1 320	1 274	188	/	167	414	505	46	63	58
18 - 21	1 800	1 673	1 622	254	/	189	515	660	51	127	120
21 - 28	2 519	2 149	2 088	399	13	238	684	755	61	370	362
28 und mehr	551	253	238	64	8	20	54	92	15	297	294
Zusammen ...	15 061	13 963	13 483	1 931	37	1 570	4 390	5 555	480	1 098	1 021

Bezugspersonen: Alleinerziehend

unter 3	185	111	82	/	/	/	44	30	29	75	50
3 - 6	190	128	101	7	/	5	55	33	27	62	41
6 - 10	284	202	166	12	/	15	83	56	37	81	56
10 - 15	361	285	243	20	/	20	121	82	42	77	56
15 - 18	254	199	179	20	/	10	83	66	20	55	46
darunter: Schüler	210	164	146	17	/	9	71	50	18	46	38
18 - 21	307	234	214	21	/	14	104	75	20	73	65
21 - 28	489	317	294	37	/	17	141	96	23	172	159
28 und mehr	407	64	58	11	7	/	19	21	6	343	335
Zusammen ...	2 478	1 539	1 338	132	15	84	649	459	202	938	809

Bezugspersonen: Insgesamt

unter 3	2 025	1 900	1 805	181	/	186	629	806	95	125	80
3 - 6	1 899	1 797	1 706	194	/	194	605	711	91	102	69
6 - 10	2 541	2 408	2 293	286	/	271	808	925	115	132	96
10 - 15	3 070	2 912	2 779	371	/	331	928	1 147	133	159	129
15 - 18	1 931	1 795	1 722	245	/	193	553	727	73	136	121
darunter: Schüler	1 594	1 484	1 421	204	/	176	484	554	64	109	96
18 - 21	2 108	1 907	1 836	274	/	203	618	735	71	201	185
21 - 28	3 008	2 466	2 383	436	17	255	825	851	83	542	521
28 und mehr	958	317	297	75	16	20	73	112	21	641	629
Insgesamt ...	17 539	15 502	14 821	2 063	52	1 653	5 039	6 014	682	2 036	1 830

*) Ergebnis des Mikrozensus. - Bevölkerung am Familienwohn-
sitz. - Als Alleinerziehende zählen auch Väter und Mütter
mit volljährigen Kindern.

5 Kinder

5.10 LEDIGE KINDER IN FAMILIEN IM APR. 1990 NACH AUSGEWÄHLTEN STAATSANGEHÖRIGKEITEN UND ALTERSGRUPPEN *)

1 000

STAATSANGEHÖRIGKEIT	INSGESAMT	ALTER VON ... BIS UNTER ... JAHREN									
		UNTER 3	3 - 6	DARUNTER IM KINDER- GARTEN	6 - 10	10 - 15	15 - 18	DARUNTER SCHUELER	18 - 21	21 - 28	28 UND MEHR
MAENNlich											
DEUTSCHE	8 665	914	862	566	1 134	1 363	842	672	1 036	1 829	686
AUSLAENDER	970	124	107	59	164	215	147	123	103	93	17
GRIECHEN	60	6	/	/	9	13	8	7	6	9	/
ITALIENER	103	13	13	8	17	20	13	10	10	13	/
JUGOSLAWEN	112	7	9	6	20	31	23	18	13	8	/
PORTUGIESEN	16	/	/	/	/	/	/	/	/	/	/
SPANIER	21	/	/	/	/	/	/	/	/	5	/
TUERKEN	439	65	50	25	69	103	70	59	46	33	/
UEBRIGE LAENDER	220	30	28	16	44	41	27	25	21	21	7
EG-LAENDER 1)	232	25	23	14	36	44	32	25	27	38	9
ZUSAMMEN	9 635	1 037	969	626	1 298	1 578	989	794	1 139	1 922	703
WEIBlich											
DEUTSCHE	7 085	867	823	540	1 101	1 292	820	693	893	1 041	248
AUSLAENDER	819	120	107	60	141	201	123	106	76	44	7
GRIECHEN	47	6	5	/	6	10	9	8	7	/	/
ITALIENER	90	11	14	8	17	19	13	11	8	6	/
JUGOSLAWEN	100	10	9	6	16	31	20	16	10	/	/
PORTUGIESEN	14	/	/	/	/	/	/	/	/	/	-
SPANIER	18	/	/	/	/	/	/	/	/	/	/
TUERKEN	368	61	45	23	64	92	55	47	32	18	/
UEBRIGE LAENDER	182	29	30	16	35	42	20	18	14	9	/
EG-LAENDER 1)	193	23	26	16	30	40	31	28	23	16	/
ZUSAMMEN	7 903	987	929	600	1 243	1 493	942	799	968	1 086	255
INSGESAMT											
DEUTSCHE	15 750	1 781	1 685	1 106	2 235	2 655	1 662	1 365	1 929	2 870	934
AUSLAENDER	1 789	244	214	120	306	415	269	229	178	138	24
GRIECHEN	106	12	10	6	14	23	17	15	13	14	/
ITALIENER	193	24	27	16	34	39	26	21	18	20	/
JUGOSLAWEN	212	17	18	13	36	62	43	34	23	12	/
PORTUGIESEN	30	/	/	/	/	5	/	/	5	/	/
SPANIER	39	/	/	/	/	8	7	6	6	7	/
TUERKEN	807	126	95	49	133	195	125	106	78	50	/
UEBRIGE LAENDER	402	59	58	32	80	83	47	44	35	31	9
EG-LAENDER 1)	425	48	48	30	65	84	63	53	50	54	12
INSGESAMT	17 539	2 025	1 899	1 226	2 541	3 070	1 931	1 594	2 108	3 008	958

*) ERGEBNIS DES MIKROZENSUS.- BEVÖLKERUNG AM FAMILIENWOHNSTZ.

1) BELGIEN, DÄNEMARK, FRANKREICH, GRIECHENLAND, GROSSBRITANNIEN UND NORDIRLAND, IRLAND, ITALIEN, LUXEMBURG, NIEDERLANDE, PORTUGAL, SPANIEN.

5 Kinder

5.11 Ledige Kinder in Familien im April 1990 nach Familienstand der Bezugsperson, Altersgruppen sowie monatlichem Nettoeinkommen der Familie *)

1 000

Alter von ... bis unter ... Jahren	Ins- gesamt	Nettoeinkommen der Familie von ... bis unter ... DM									Selb- ständige Land- wirte, mith. Fam.- Angeh.	Ohne Angabe/ kein Ein- kommen
		unter 600	600 - 1 200	1 200 - 1 800	1 800 - 2 500	2 500 - 3 000	3 000 - 3 500	3 500 - 4 000	4 000 - 5 000	5 000 und mehr		
Bezugspersonen: Verheiratet zusammenlebend												
unter 3	1 839	/	22	74	378	352	271	188	211	165	58	118
3 - 6	1 709	/	15	53	314	285	256	181	223	208	74	99
6 - 10	2 257	/	14	62	344	329	322	243	329	361	109	142
10 - 15	2 709	/	13	57	334	338	362	305	427	539	152	180
15 - 18	1 677	/	7	32	159	172	194	186	290	405	109	124
darunter: Schüler	1 383	/	6	30	144	145	159	148	231	338	79	102
18 - 21	1 800	-	/	14	76	110	160	189	368	590	132	158
21 - 28	2 519	-	/	10	56	87	145	200	457	1 078	231	253
28 und mehr	551	/	/	5	18	23	40	52	98	196	56	60
Zusammen ...	15 061	7	78	307	1 680	1 695	1 751	1 544	2 402	3 543	921	1 134
Bezugspersonen: Alleinerziehend												
unter 3	185	16	57	43	28	6	/	/	/	/	/	28
3 - 6	190	8	48	48	40	11	/	/	/	/	/	22
6 - 10	284	8	57	74	68	18	11	6	6	/	/	30
10 - 15	361	6	47	84	91	35	22	13	15	10	/	35
15 - 18	254	/	22	48	66	30	19	13	17	10	/	23
darunter: Schüler	210	/	21	42	54	24	14	9	14	8	/	20
18 - 21	307	/	11	36	68	43	31	26	29	27	6	28
21 - 28	489	/	10	26	66	65	61	53	73	74	15	44
28 und mehr	407	/	7	24	56	52	53	43	52	61	22	37
Zusammen ...	2 478	44	260	383	484	260	203	158	195	191	52	247
Bezugspersonen: Insgesamt												
unter 3	2 025	19	79	117	407	358	274	189	211	167	58	146
3 - 6	1 899	10	63	101	355	295	260	183	225	210	75	121
6 - 10	2 541	9	72	136	412	347	333	250	335	366	110	172
10 - 15	3 070	7	60	141	425	373	384	318	441	549	155	215
15 - 18	1 931	/	29	79	225	202	213	199	307	415	112	147
darunter: Schüler	1 594	/	28	72	198	169	173	157	245	346	81	121
18 - 21	2 108	/	14	51	144	152	191	215	397	617	138	186
21 - 28	3 008	/	11	36	121	152	206	253	530	1 153	246	297
28 und mehr	958	/	9	29	74	75	94	95	150	258	78	97
Insgesamt ...	17 539	51	337	689	2 163	1 955	1 954	1 702	2 597	3 734	974	1 382

*) Ergebnis des Mikrozensus. - Bevölkerung am Familienwohnsitz. - Als Alleinerziehende zählen auch Väter und Mütter mit volljährigen Kindern.

5 Kinder

5.12 LEDIGE KINDER IN FAMILIEN IM APR. 1990 NACH FAMILIENSTAND, BETEILIGUNG AM ERWERBSLEBEN UND STELLUNG IM BERUF DER MUETTER SOWIE NACH ALTERSGRUPPEN UND KINDERGARTENBESUCH *)

5.12.1 INSGESAMT

1 000

ALTER VON ... BIS UNTER ... JAHREN	INS- GESAMT	BETEILIGUNG AM ERWERBSLEBEN BZW. STELLUNG IM BERUF DER MUETTER									
		ERWERBSPERSONEN							NICHTERWERBSPERSONEN		
		ZU- SAMMEN	ERWERBSTAETIGE					ERWERBS- LOSE	ZU- SAMMEN	DARUNTER MIT UEBER- WIEGENDEN LEBENS- UNTERHALT DURCH SO- ZIALHILFE	
			ZU- SAMMEN	SELB- STAEN- DIGE	MITH. FAM.- ANGE- HOERIGE	BE- AMTINNEN	AN- GE- STELLTE				AR- BEITER- INNEN
VERHEIRATET ZUSAMMENLEBENDE MUETTER											
UNTER 3	1 839	778	651	36	39	45	369	162	127	1 062	25
DAR.: IM KINDERGARTEN	53	33	28	/	/	/	16	8	/	21	/
3 - 4	592	253	216	15	17	16	110	58	36	340	8
DAR.: IM KINDERGARTEN	209	102	90	6	/	7	50	24	12	107	/
4 - 5	565	256	225	15	20	17	111	61	31	309	6
DAR.: IM KINDERGARTEN	420	199	177	13	12	13	93	46	22	221	/
5 - 6	552	263	234	15	20	18	114	65	30	289	7
DAR.: IM KINDERGARTEN	467	230	207	13	17	16	104	57	23	237	/
6 - 10	2 257	1 136	1 019	75	82	80	484	298	117	1 121	24
DAR.: IM KINDERGARTEN	356	169	152	12	13	11	74	43	17	187	/
10 - 15	2 709	1 504	1 379	95	121	101	615	447	125	1 205	24
15 - 18	1 677	947	884	58	83	45	388	309	63	730	13
DAR.: SCHUELER	1 383	781	728	51	59	44	342	232	54	602	12
18 - 21	1 800	999	951	68	101	32	427	323	48	801	6
21 - 28	2 519	1 272	1 218	87	169	30	554	378	54	1 247	5
28 UND MEHR	551	154	144	12	36	/	46	48	10	397	/
ZUSAMMEN	15 061	7 561	6 920	477	688	386	3 219	2 150	640	7 500	121
ALLEINERZIEHENDE MUETTER											
UNTER 3	168	96	70	/	/	/	40	24	26	72	24
DAR.: IM KINDERGARTEN	11	8	7	/	/	/	/	/	/	/	/
3 - 4	59	37	27	/	/	/	17	8	9	22	8
DAR.: IM KINDERGARTEN	26	19	16	/	/	/	11	/	/	7	/
4 - 5	59	37	29	/	/	/	17	9	8	21	8
DAR.: IM KINDERGARTEN	45	30	25	/	/	/	15	7	5	14	/
5 - 6	53	37	29	/	/	/	16	9	7	16	/
DAR.: IM KINDERGARTEN	44	31	26	/	/	/	14	8	6	13	/
6 - 10	253	176	143	9	/	11	77	46	33	77	27
DAR.: IM KINDERGARTEN	41	29	25	/	/	/	13	8	/	11	/
10 - 15	306	233	196	13	/	14	107	63	37	72	23
15 - 18	211	160	142	13	/	6	71	51	18	50	11
DAR.: SCHUELER	175	133	117	12	/	6	60	38	16	42	11
18 - 21	250	186	169	15	/	7	89	58	17	64	/
21 - 28	391	245	227	23	/	9	120	72	17	147	/
28 UND MEHR	346	50	47	8	7	/	16	15	/	296	9
ZUSAMMEN	2 095	1 257	1 081	89	14	53	570	354	177	838	121
INSGESAMT											
UNTER 3	2 007	874	721	39	40	47	409	186	152	1 134	49
DAR.: IM KINDERGARTEN	64	41	35	/	/	/	20	11	6	23	/
3 - 4	651	289	243	17	17	17	127	66	46	362	16
DAR.: IM KINDERGARTEN	236	122	106	7	/	8	60	27	15	114	/
4 - 5	623	293	255	17	20	18	128	70	39	330	14
DAR.: IM KINDERGARTEN	465	229	202	15	12	14	107	53	27	236	7
5 - 6	605	300	263	18	20	20	130	74	37	305	12
DAR.: IM KINDERGARTEN	512	261	233	15	17	18	117	66	29	250	9
6 - 10	2 510	1 312	1 162	84	83	91	562	343	150	1 198	51
DAR.: IM KINDERGARTEN	397	198	177	14	13	12	88	51	22	199	7
10 - 15	3 015	1 737	1 576	108	122	115	722	510	162	1 278	47
15 - 18	1 888	1 107	1 026	72	84	51	459	361	81	780	23
DAR.: SCHUELER	1 559	914	844	62	59	50	402	270	70	644	22
18 - 21	2 050	1 185	1 120	83	102	39	516	381	65	865	11
21 - 28	2 910	1 517	1 445	110	172	39	674	450	72	1 393	8
28 UND MEHR	897	204	190	20	42	/	62	64	13	693	11
INSGESAMT	17 156	8 818	8 001	566	702	439	3 789	2 504	817	8 338	242

*) ERGEBNIS DES MIKROZENSUS.-BEVOELKERUNG AM FAMILIENWOHNSTZ.- ALS ALLEINER-
ZIEHENDE ZAEHLEN AUCH MUETTER MIT VOLLJAEHRIGEN KINDERN.

5 Kinder

5.12 LEDIGE KINDER IN FAMILIEN IM APR. 1990 NACH FAMILIENSTAND, BETEILIGUNG AM ERWERBSLEBEN UND STELLUNG IM BERUF DER MUETTER SOWIE NACH ALTERSGRUPPEN UND KINDERGARTENBESUCH *)

5.12.2 DEUTSCHE

1 000

ALTER VON ... BIS UNTER ... JAHREN		INS- GESAMT	BETEILIGUNG AM ERWERBSLEBEN BZW. STELLUNG IM BERUF DER MUETTER											
			ERWERBSPERSONEN							NICHTERWERBSPERSONEN				
			ZU- SAMMEN	ERWERBSTAETIGE					ERWERBS- LOSE	ZU- SAMMEN	DARUNTER MIT UEBER- WIEGENDEM LEBENS- UNTERHALT DURCH SO- ZIALHILFE			
				ZU- SAMMEN	SELB- STAEN- DIGE	MITH. FAM.- ANGE- HOERIGE	BE- AMTINNEN	AN- GE- STELLTE				AR- BEITER- INNEN		
VERHEIRATET ZUSAMMENLEBENDE MUETTER														
UNTER 3	1 613	717	603	34	38	45	360	126	114	896	9			
DAR.: IM KINDERGARTEN	44	26	23	/	/	/	15	/	/	17	/			
3 - 4	524	230	198	15	17	16	108	44	32	293	/			
DAR.: IM KINDERGARTEN	187	93	82	6	/	7	48	17	11	93	/			
4 - 5	501	233	206	15	19	17	109	46	27	268	/			
DAR.: IM KINDERGARTEN	383	184	164	13	11	13	90	36	20	199	/			
5 - 6	485	237	212	15	20	18	111	48	25	248	/			
DAR.: IM KINDERGARTEN	416	209	189	13	16	16	101	43	20	208	/			
6 - 10	1 971	1 019	921	70	80	80	468	222	98	952	8			
DAR.: IM KINDERGARTEN	323	156	141	11	13	11	72	35	15	166	/			
10 - 15	2 327	1 325	1 225	87	117	101	593	326	100	1 002	8			
15 - 18	1 433	829	779	54	82	45	373	226	50	604	/			
DAR.: SCHUELER	1 177	683	641	47	58	44	328	164	42	494	/			
18 - 21	1 640	916	876	64	100	32	415	264	40	724	/			
21 - 28	2 401	1 208	1 160	84	167	30	545	334	48	1 192	/			
28 UND MEHR	537	147	140	12	36	/	45	45	8	390	/			
ZUSAMMEN	13 431	6 861	6 319	451	674	386	3 127	1 681	543	6 570	41			
ALLEINERZIEHENDE MUETTER														
UNTER 3	154	88	64	/	/	/	38	20	24	66	22			
DAR.: IM KINDERGARTEN	9	7	6	/	/	/	/	/	/	/	/			
3 - 4	55	35	26	/	/	/	16	7	9	20	7			
DAR.: IM KINDERGARTEN	25	18	15	/	/	/	10	/	/	7	/			
4 - 5	54	34	27	/	/	/	17	7	6	20	7			
DAR.: IM KINDERGARTEN	41	28	24	/	/	/	15	6	/	14	/			
5 - 6	50	35	28	/	/	/	15	8	7	15	/			
DAR.: IM KINDERGARTEN	42	30	25	/	/	/	13	8	5	12	/			
6 - 10	237	165	134	8	/	11	74	40	31	72	25			
DAR.: IM KINDERGARTEN	38	27	23	/	/	/	13	7	/	11	/			
10 - 15	281	215	181	13	/	14	103	51	34	66	19			
15 - 18	191	144	128	13	/	6	67	42	16	47	9			
DAR.: SCHUELER	158	119	104	11	/	6	57	31	15	39	9			
18 - 21	236	175	160	14	/	6	86	52	15	61	/			
21 - 28	377	235	219	22	/	9	117	68	16	142	/			
28 UND MEHR	339	49	45	7	7	/	16	15	/	291	9			
ZUSAMMEN	1 974	1 175	1 014	86	14	53	549	311	161	799	109			
ZUSAMMEN														
UNTER 3	1 766	805	667	37	39	47	398	146	138	962	31			
DAR.: IM KINDERGARTEN	52	33	29	/	/	/	18	6	/	19	/			
3 - 4	578	265	224	16	17	17	124	50	41	313	10			
DAR.: IM KINDERGARTEN	212	112	97	7	/	8	58	21	14	100	/			
4 - 5	555	267	233	17	19	18	126	54	34	289	10			
DAR.: IM KINDERGARTEN	424	211	187	15	11	14	105	42	24	213	5			
5 - 6	535	272	240	17	20	20	126	57	32	263	7			
DAR.: IM KINDERGARTEN	458	239	213	14	16	18	114	51	25	220	5			
6 - 10	2 208	1 184	1 055	78	80	91	543	263	129	1 024	33			
DAR.: IM KINDERGARTEN	360	184	164	13	13	12	85	42	19	177	5			
10 - 15	2 608	1 540	1 406	100	118	115	696	378	134	1 068	27			
15 - 18	1 624	973	907	66	82	51	440	268	66	651	13			
DAR.: SCHUELER	1 335	803	746	58	58	50	385	194	57	532	13			
18 - 21	1 877	1 091	1 036	79	101	39	502	316	56	785	/			
21 - 28	2 778	1 443	1 379	105	170	39	662	402	64	1 334	/			
28 UND MEHR	877	196	185	20	42	/	61	60	11	680	10			
ZUSAMMEN	15 406	8 036	7 332	536	688	439	3 677	1 993	704	7 370	150			

*) ERGEBNIS DES MIKROZENSUS.-BEVOELKERUNG AM FAMILIENWOHNSITZ.- ALS ALLEINERZIEHENDE ZAEHLEN AUCH MUETTER MIT VOLLJAEHRIGEN KINDERN.

5 Kinder

5.12 LEDIGE KINDER IN FAMILIEN IM APR.1990 NACH FAMILIENSTAND, BETEILIGUNG AM ERWERBSLEBEN UND STELLUNG IM BERUF DER MUETTER SOWIE NACH ALTERSGRUPPEN UND KINDERGARTENBESUCH *)

5.12.3 AUSLAENDER

1 000

ALTER VON ... BIS UNTER ... JAHREN	INS- GESAMT	BETEILIGUNG AM ERWERBSLEBEN BZW. STELLUNG IM BERUF DER MUETTER									
		ERWERBSPERSONEN							NICHTERWERBSPERSONEN		
		ZU- SAMMEN	ERWERBSTAETIGE					ERWERBS- LOSE	ZU- SAMMEN	DARUNTER MIT UEBER- WIEGENDEN LEBENS- UNTERHALT DURCH SO- ZIALHILFE	
			ZU- SAMMEN	SELB- STAEN- DIGE	MITH. FAM.- ANGE- HOERIGE	BE- AMTINNEN	AN- GE- STELLTE				
VERHEIRATET ZUSAMMENLEBENDE MUETTER											
UNTER 3	227	61	48	/	/	-	9	36	13	166	16
DAR.: IM KINDERGARTEN	10	6	5	-	-	-	/	/	/	/	/
3 - 4	69	22	18	/	/	-	/	15	/	46	6
DAR.: IM KINDERGARTEN	23	9	8	/	/	-	/	7	/	14	/
4 - 5	63	23	19	/	/	-	/	15	/	40	/
DAR.: IM KINDERGARTEN	37	16	13	/	/	-	/	10	/	22	/
5 - 6	67	26	22	/	/	-	/	17	/	41	/
DAR.: IM KINDERGARTEN	51	21	18	/	/	-	/	14	/	30	/
6 - 10	286	117	98	/	/	-	16	75	19	169	16
DAR.: IM KINDERGARTEN	34	13	11	/	/	-	/	9	/	21	/
10 - 15	382	179	154	8	/	/	22	121	24	204	16
15 - 18	244	118	105	/	/	-	15	84	13	126	9
DAR.: SCHUELER	206	98	86	/	/	-	13	68	12	108	9
18 - 21	160	83	75	/	/	-	11	59	8	77	/
21 - 28	118	64	58	/	/	/	10	44	6	54	/
28 UND MEHR	13	6	/	/	-	-	/	/	/	7	/
ZUSAMMEN	1 629	699	602	26	15	/	92	469	98	930	80
ALLEINERZIEHENDE MUETTER											
UNTER 3	14	8	6	/	-	-	/	/	/	7	/
DAR.: IM KINDERGARTEN	/	/	/	-	-	-	/	/	/	/	/
3 - 4	/	/	/	-	-	-	/	/	/	/	/
DAR.: IM KINDERGARTEN	/	/	/	-	-	-	/	/	/	/	/
4 - 5	/	/	/	/	-	-	/	/	/	/	/
DAR.: IM KINDERGARTEN	/	/	/	-	-	-	/	/	/	/	/
5 - 6	/	/	/	-	-	-	/	/	/	/	/
DAR.: IM KINDERGARTEN	/	/	/	-	-	-	/	/	/	/	/
6 - 10	16	11	9	/	-	-	/	5	/	5	/
DAR.: IM KINDERGARTEN	/	/	/	/	-	-	/	/	/	/	/
10 - 15	24	18	15	/	-	-	/	11	/	6	/
15 - 18	20	16	14	/	-	/	/	9	/	/	/
DAR.: SCHUELER	17	14	12	/	-	/	/	8	/	/	/
18 - 21	14	11	9	/	-	/	/	6	/	/	/
21 - 28	15	10	8	/	-	/	/	/	/	/	/
28 UND MEHR	7	/	/	/	-	-	/	/	/	5	/
ZUSAMMEN	121	83	67	/	-	/	21	43	16	38	12
ZUSAMMEN											
UNTER 3	241	69	54	/	/	-	11	40	15	172	18
DAR.: IM KINDERGARTEN	11	8	6	-	-	-	/	/	/	/	/
3 - 4	72	24	19	/	/	-	/	15	5	48	6
DAR.: IM KINDERGARTEN	24	10	9	/	/	-	/	7	/	14	/
4 - 5	68	27	21	/	/	-	/	16	5	41	/
DAR.: IM KINDERGARTEN	41	18	15	/	/	-	/	11	/	23	/
5 - 6	70	28	23	/	/	-	/	18	5	42	5
DAR.: IM KINDERGARTEN	53	23	19	/	/	-	/	15	/	30	/
6 - 10	302	128	107	5	/	-	19	80	21	174	18
DAR.: IM KINDERGARTEN	37	15	12	/	/	-	/	9	/	22	/
10 - 15	407	197	170	8	/	/	25	132	27	210	20
15 - 18	264	134	119	5	/	/	19	93	15	129	10
DAR.: SCHUELER	224	112	99	/	/	/	17	76	13	112	10
18 - 21	174	94	84	/	/	/	14	65	10	80	6
21 - 28	133	74	66	/	/	/	12	48	8	59	/
28 UND MEHR	20	8	5	/	-	-	/	/	/	13	/
ZUSAMMEN	1 751	782	669	30	15	/	112	511	113	969	92

*) ERGEBNIS DES MIKROZENSUS.-BEVOELKERUNG AM FAMILIENWOHNSITZ.- ALS ALLEINER-
ZIEHENDE ZAEHLEN AUCH MUETTER MIT VOLLJAEHRIGEN KINDER N.

5 Kinder

5.13 LEDIGE KINDER IN FAMILIEN IM APR.1990 NACH ALTERSGRUPPEN, ZAHL ALLER KINDER IN DER FAMILIE UND FAMILIENSTAND *)

1 000

ZAHL ALLER KINDER IN DER FAMILIE (OHNE ALTERSBE- GRENZUNG)	INSGESAMT	EHEPAARE	FAMILIENSTAND DER ALLEINERZIEHENDEN BEZUGSPERSONEN										
			ZUSAMMEN	MAENNER					FRAUEN				
				ZU- SAMMEN	LEDIG	VERH. GETR.- LEBEND	VER- WITWET	GE- SCHIEDEN	ZU- SAMMEN	LEDIG	VERH. GETR.- LEBEND	VER- WITWET	GE- SCHIEDEN
KINDER UNTER 3 JAHREN													
1	848	731	117	10	7	/	/	/	107	77	13	/	15
2	779	729	50	6	/	/	/	/	44	18	10	/	13
3	278	265	12	/	/	/	/	/	11	/	/	/	/
4	80	77	/	/	-	/	/	-	/	/	/	/	/
5 UND MEHR	40	37	/	/	/	/	-	-	/	/	/	/	/
ZUSAMMEN	2 025	1 839	185	17	10	/	/	/	168	100	27	7	35
KINDER VON 3 BIS UNTER 6 JAHREN													
1	442	342	99	10	/	/	/	/	89	44	14	/	29
2	961	897	64	7	/	/	/	/	57	15	18	/	22
3	342	324	18	/	/	/	/	/	16	/	/	/	8
4	103	96	7	/	-	-	/	/	7	/	/	/	/
5 UND MEHR	51	49	/	/	/	/	-	-	/	/	/	/	/
ZUSAMMEN	1 899	1 709	190	19	/	6	/	6	170	62	37	8	64
KINDER VON 6 BIS UNTER 10 JAHREN													
1	471	348	123	17	/	/	/	9	107	35	14	5	53
2	1 261	1 154	107	9	/	/	/	/	98	13	23	9	54
3	559	523	36	/	/	/	/	/	32	/	8	5	17
4	163	151	13	/	-	/	/	/	11	/	/	/	/
5 UND MEHR	86	81	/	/	/	/	/	/	/	/	/	/	/
ZUSAMMEN	2 541	2 257	284	31	/	7	6	14	253	52	49	22	130
KINDER VON 10 BIS UNTER 15 JAHREN													
1	599	461	138	27	/	/	/	15	112	21	14	15	62
2	1 468	1 321	147	19	/	/	/	10	128	9	22	18	79
3	655	603	52	7	/	/	/	/	44	/	9	9	24
4	225	208	17	/	-	/	/	/	16	/	/	5	6
5 UND MEHR	124	117	7	/	/	/	/	/	6	/	/	/	/
ZUSAMMEN	3 070	2 709	361	56	5	10	13	27	306	34	50	50	173
KINDER VON 15 BIS UNTER 18 JAHREN													
1	493	383	109	22	/	/	5	11	87	9	9	19	50
2	871	775	96	15	/	/	/	7	81	/	12	19	48
3	374	339	35	5	/	/	/	/	30	/	/	10	14
4	125	114	11	/	-	/	/	/	10	/	/	/	/
5 UND MEHR	69	66	/	/	/	-	/	/	/	/	/	/	/
ZUSAMMEN	1 931	1 677	254	44	/	9	12	20	211	13	29	53	116
KINDER VON 18 BIS UNTER 21 JAHREN													
1	703	551	152	30	/	5	9	14	122	10	10	41	61
2	881	777	105	20	/	/	8	8	85	/	9	32	43
3	361	325	36	/	-	/	/	/	31	/	/	16	11
4	110	99	11	/	-	-	/	/	9	/	/	/	/
5 UND MEHR	52	48	/	/	/	-	/	/	/	/	/	/	/
ZUSAMMEN	2 108	1 800	307	57	/	9	21	24	250	13	24	93	120
KINDER VON 21 BIS UNTER 28 JAHREN													
1	1 257	999	258	55	/	7	23	21	203	12	12	106	73
2	1 149	989	160	30	/	/	15	9	130	/	9	69	50
3	431	380	52	8	-	/	/	/	44	/	/	28	11
4	118	104	14	/	/	-	/	/	11	/	/	8	/
5 UND MEHR	52	47	/	/	/	-	/	/	/	/	/	/	/
ZUSAMMEN	3 008	2 519	489	97	/	13	46	34	391	17	25	213	137
KINDER VON 28 JAHREN UND AELTER													
1	645	330	315	47	/	/	37	/	268	12	/	233	19
2	229	160	70	11	/	/	10	/	58	/	/	50	6
3	59	44	15	/	-	-	/	/	14	-	/	11	/
4	18	12	6	/	-	-	/	-	5	-	-	/	/
5 UND MEHR	7	/	/	/	/	-	/	/	/	-	-	/	-
ZUSAMMEN	958	551	407	61	/	/	50	5	346	12	6	301	27
INSGESAMT													
1	5 458	4 147	1 312	218	26	30	83	79	1 093	220	89	423	362
2	7 599	6 800	798	115	9	22	44	40	683	61	105	201	316
3	3 058	2 803	255	33	/	8	14	11	222	13	35	83	91
4	943	860	83	10	-	/	7	/	73	/	13	30	26
5 UND MEHR	480	450	30	6	/	/	/	/	24	/	/	9	6
INSGESAMT	17 539	15 061	2 478	383	37	61	151	134	2 095	302	247	746	801

*) ERGEBNIS DES MIKROZENSUS.-BEVOELKERUNG AM FAMILIENWOHNSTZ.- ALS ALLEIN-
ERZIEHENDE ZAEHLEN AUCH VAETER UND MUETTER MIT VOLLJAEHRIGEN KINDERN.

5 Kinder

5.14 Kinder in Familien im April 1990 nach Ländern, Staatsangehörigkeit und Altersgruppen*)

1 000

Land	Ins- gesamt	Davon im Alter von ... bis unter ... Jahren							
		unter 3	3 - 6	6 - 10	10 - 15	15 - 18		18 - 28	28 und mehr
						zusammen	darunter Schüler		
Deutsche									
Schleswig-Holstein .	666	83	72	94	116	76	66	196	31
Hamburg	293	37	32	40	51	31	28	88	15
Niedersachsen	1 928	207	200	264	340	224	192	590	104
Bremen	139	17	15	21	24	14	13	41	8
Nordrhein-Westfalen	4 191	476	445	586	700	438	384	1 298	248
Hessen	1 363	149	144	195	231	142	118	424	78
Rheinland-Pfalz	1 012	105	103	142	170	110	85	311	71
Baden-Württemberg ..	2 494	293	267	353	394	246	202	784	158
Bayern	3 052	337	337	446	525	319	223	901	188
Saarland	267	30	27	37	45	26	21	86	18
Berlin (West)	345	48	44	59	61	37	33	81	16
Früheres Bundesgebiet ...	15 750	1 781	1 685	2 235	2 655	1 662	1 365	4 799	934
Ausländer									
Schleswig-Holstein .	27	/	/	5	/	/	/	/	-
Hamburg	58	9	7	10	15	8	7	9	/
Niedersachsen	122	17	14	22	28	17	14	23	/
Bremen	24	/	/	5	/	/	/	/	/
Nordrhein-Westfalen	571	77	63	93	137	93	83	100	9
Hessen	202	27	28	33	48	27	21	36	/
Rheinland-Pfalz	64	9	8	11	16	10	9	9	/
Baden-Württemberg ..	362	52	41	65	80	56	46	63	/
Bayern	240	31	31	41	56	33	24	46	/
Saarland	18	/	/	/	/	/	/	/	/
Berlin (West)	101	15	12	18	23	17	16	15	/
Früheres Bundesgebiet ...	1 789	244	214	306	416	270	229	316	24
Insgesamt									
Schleswig-Holstein .	693	86	75	99	120	80	70	202	31
Hamburg	351	46	38	50	65	39	35	97	16
Niedersachsen	2 049	223	214	286	368	241	207	613	105
Bremen	163	19	19	26	29	16	16	45	9
Nordrhein-Westfalen	4 762	553	508	679	836	531	468	1 398	256
Hessen	1 565	175	173	228	279	168	139	461	82
Rheinland-Pfalz	1 076	114	111	153	186	120	94	320	72
Baden-Württemberg ..	2 856	345	308	418	474	302	248	848	162
Bayern	3 293	368	367	486	582	352	247	947	190
Saarland	285	33	30	39	49	28	22	88	18
Berlin (West)	446	63	56	77	84	53	49	96	16
Früheres Bundesgebiet ...	17 539	2 025	1 899	2 541	3 071	1 931	1 594	5 115	958

*) Ergebnis des Mikrozensus. - Bevölkerung am Familien-
wohnsitz.

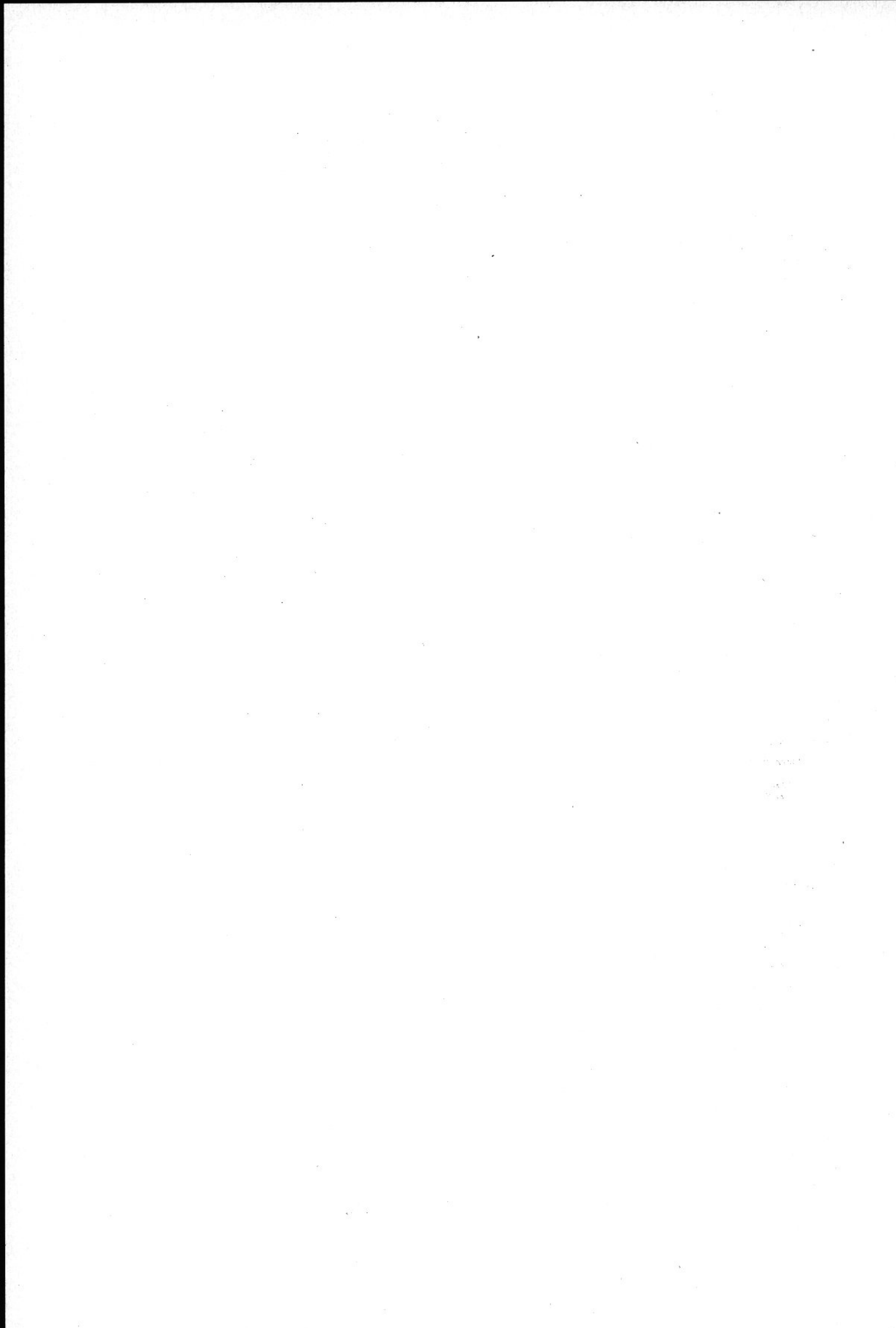

6 Frauen

6.1 Frauen im Alter von 15 Jahren und mehr im April 1990 nach Zahl und Altersgruppen der Kinder in der Familie, Familienstand und Beteiligung am Erwerbsleben der Frauen *)

1 000

Frauen Zahl der Kinder in der Familie	Insgesamt		Verheiratet zusammenlebend		Alleinstehend ohne Kinder/ allein- erziehend		Davon							
							ledig 1)		verheiratet getrenntlebend		verwitwet		geschieden	
	ins- gesamt	dar.er- werbs- tätig	zu- sammen	dar.er- werbs- tätig	zu- sammen	dar.er- werbs- tätig	zu- sammen	dar.er- werbs- tätig	zu- sammen	dar.er- werbs- tätig	zu- sammen	dar.er- werbs- tätig	zu- sammen	dar.er- werbs- tätig
Frauen	27 640	11 777	15 302	6 599	12 338	5 178	6 250	3 725	366	212	4 318	395	1 404	847
Insgesamt														
Frauen	17 332	6 792	6 525	2 411	10 807	4 381	5 995	3 574	208	118	3 758	230	847	458
ohne Kinder														
mit Kindern (ohne Altersbegrenzung)														
Frauen	10 308	4 985	8 778	4 188	1 530	797	255	151	157	94	560	164	558	389
1 Kind	5 239	2 628	4 147	2 062	1 093	566	219	136	89	60	423	104	362	266
2 Kinder	3 741	1 830	3 400	1 641	341	189	30	13	52	27	101	43	158	106
3 Kinder	1 008	426	934	392	74	34	/	/	12	6	28	14	30	14
4 Kinder	233	80	215	73	18	7	/	/	/	/	8	/	6	/
5 Kinder und mehr	86	22	82	21	/	/	/	/	/	/	/	/	/	/
Kinder	17 154	8 001	15 061	6 920	2 094	1 081	300	167	247	136	746	246	801	531
mit mindestens einem Kind unter 3 Jahren														
Frauen	1 822	676	1 662	607	160	68	95	44	26	10	6	/	34	13
Alle Kinder 2) ..	3 272	1 087	3 038	1 000	234	87	117	50	43	14	14	/	60	20
Kinder 3)	2 008	721	1 839	651	168	70	100	45	27	10	7	/	35	13
mit mindestens einem Kind unter 6 Jahren														
Frauen	3 010	1 236	2 711	1 090	299	146	147	76	53	24	12	/	88	43
1 Kind	1 270	618	1 074	507	196	111	121	68	27	16	/	/	44	27
2 Kinder und mehr	1 740	618	1 637	583	103	35	25	8	26	8	9	/	44	16
Alle Kinder 2) ..	5 547	2 074	5 105	1 882	442	192	177	86	87	33	28	8	150	65
Kinder 3)	3 886	1 482	3 548	1 326	338	156	161	80	64	26	15	/	99	45
mit mindestens einem Kind von 6 bis unter 15 Jahren														
Frauen	3 970	2 039	3 529	1 759	441	280	75	50	72	42	55	29	238	158
1 Kind	1 026	640	809	480	218	160	55	41	28	20	20	12	115	87
2 Kinder	1 964	1 019	1 802	924	161	95	16	8	31	16	20	11	94	60
3 Kinder und mehr	980	380	918	355	62	25	/	/	13	5	15	7	30	12
Alle Kinder 2) ..	8 281	3 922	7 533	3 490	748	432	103	61	134	69	112	57	399	244
Kinder 3)	5 523	2 737	4 966	2 398	557	339	84	54	99	54	72	37	302	194
mit mindestens einem Kind unter 15 Jahren														
Frauen	5 903	2 867	5 232	2 466	672	402	209	121	109	61	62	32	292	188
1 Kind	2 296	1 258	1 883	986	414	271	176	109	55	36	24	13	159	113
2 Kinder	2 548	1 211	2 355	1 106	193	105	28	11	41	19	22	11	103	63
3 Kinder	783	316	735	296	48	20	/	/	10	/	11	5	24	10
4 Kinder und mehr	277	83	260	77	17	6	/	/	/	/	5	/	7	/
Alle Kinder 2) ..	10 967	4 984	9 950	4 419	1 017	565	250	136	182	92	122	60	463	278
Kinder 3)	9 409	4 219	8 514	3 724	895	495	245	134	163	80	86	42	401	239
mit mindestens einem Kind von 15 bis unter 18 Jahren														
Frauen	1 740	955	1 544	821	197	134	13	9	26	17	50	27	108	80
1 Kind	470	282	384	216	87	66	9	8	9	7	19	11	50	41
2 Kinder und mehr	1 270	673	1 160	605	110	68	/	/	17	10	31	16	59	40
Alle Kinder 2) ..	3 710	1 907	3 354	1 683	356	225	20	12	51	32	99	52	186	129
Kinder 3)	1 888	1 026	1 677	884	211	142	13	10	29	19	53	29	116	85
darunter: mit mindestens einem Schüler von 15 bis unter 18 Jahren														
Frauen	1 413	764	1 254	658	160	106	10	7	23	14	39	20	88	64
1 Kind	377	225	306	171	72	54	7	6	8	6	16	9	41	33
2 Kinder und mehr	1 036	539	948	487	88	52	/	/	15	9	23	11	47	31
Alle Kinder 2) ..	3 022	1 517	2 734	1 341	288	176	17	9	45	27	76	37	151	103
Kinder 3)	1 509	809	1 340	697	169	112	11	8	25	16	41	22	92	67
mit mindestens einem Kind unter 18 Jahren														
Frauen	6 908	3 447	6 098	2 946	810	502	219	130	125	71	99	53	367	247
1 Kind	2 767	1 540	2 266	1 202	501	337	185	117	64	42	43	25	209	153
2 Kinder	2 964	1 447	2 731	1 315	234	132	29	12	46	23	35	18	124	80
3 Kinder	878	368	822	343	56	25	/	/	10	5	15	8	27	12
4 Kinder	215	72	200	66	15	6	/	/	/	/	5	/	6	/
5 Kinder und mehr	83	21	79	20	/	/	/	/	/	/	/	/	/	/
Alle Kinder 2) ..	12 652	5 936	11 433	5 229	1 219	707	261	145	205	107	185	95	568	359
Kinder 3)	11 297	5 245	10 191	4 608	1 106	638	258	144	191	99	139	71	517	324
mit mindestens einem Kind von 18 bis unter 28 Jahren														
Frauen	3 811	1 978	3 290	1 658	522	319	27	19	40	29	241	105	215	167
1 Kind	1 875	983	1 551	785	324	198	23	17	21	16	146	58	134	108
2 Kinder	1 362	733	1 217	640	145	93	/	/	13	10	66	33	64	49
3 Kinder und mehr	575	262	522	234	53	28	/	/	5	/	29	15	17	10
Alle Kinder 2) ..	6 548	3 311	5 759	2 837	789	474	34	21	66	45	372	170	317	238
Kinder 3)	4 961	2 565	4 319	2 169	642	397	30	20	49	35	306	142	257	199
mit mindestens einem Kind unter 28 Jahren														
Frauen	9 661	4 871	8 419	4 107	1 242	764	243	148	153	93	309	141	537	383
1 Kind	4 641	2 522	3 816	1 987	825	536	207	133	86	59	189	82	343	261
2 Kinder	3 696	1 822	3 373	1 635	322	186	30	13	52	27	83	41	157	105
3 Kinder	1 006	426	933	391	73	34	/	/	12	6	27	14	30	14
4 Kinder	233	80	215	73	18	7	/	/	/	/	7	/	6	/
5 Kinder und mehr	86	22	82	21	/	/	/	/	/	/	/	/	/	/
Alle Kinder 2) ..	16 455	7 877	14 672	6 832	1 784	1 045	288	164	242	135	475	221	779	526
Kinder 3)	16 257	7 811	14 510	6 777	1 747	1 034	288	164	241	134	445	213	774	523
mit mindestens einem Kind von 28 Jahren und älter														
Frauen	829	177	510	134	320	43	12	/	5	/	277	31	25	8
Alle Kinder 2) ..	1 142	277	754	216	388	60	13	/	8	/	334	44	33	11
Kinder 3)	897	191	551	144	346	47	12	/	6	/	301	34	27	8

*) Ergebnis des Mikrozensus. - Bevölkerung am Familienwohnsitz. - Als Alleinerziehende zählen auch Mütter mit volljährigen Kindern.

2) Kinder aller Altersgruppen, die bei den betreffenden Müttern leben.

3) Kinder der jeweiligen Altersgruppe.

1) Einschl. Ledige, die Kinder in einer Familie sind.

6 Frauen

6.2 Frauen im Alter von 15 bis unter 65 Jahren im April 1990 nach Zahl und Altersgruppen der Kinder in der Familie, Familienstand und Beteiligung am Erwerbsleben der Frauen *)

6.2.1 Grundzahlen

1 000

Frauen Zahl der Kinder in der Familie	Insgesamt		Verheiratet zusammenlebend		Alleinstehend ohne Kinder/ allein- erziehend		Davon							
	ins- gesamt	dar-er- werbs- tätig	zu- sammen	dar-er- werbs- tätig	zu- sammen	dar-er- werbs- tätig	ledig ¹⁾		verheiratet getrenntlebend		verwitwet		geschieden	
	zu- sammen	dar-er- werbs- tätig	zu- sammen	dar-er- werbs- tätig	zu- sammen	dar-er- werbs- tätig	zu- sammen	dar-er- werbs- tätig	zu- sammen	dar-er- werbs- tätig	zu- sammen	dar-er- werbs- tätig	zu- sammen	dar-er- werbs- tätig
Frauen	21 616	11 654	13 361	6 550	8 255	5 104	5 775	3 711	327	211	972	343	1 182	839
Frauen	11 726	6 691	4 749	2 374	6 977	4 317	5 527	3 560	172	117	641	188	637	451
	ohne Kinder													
	mit Kindern (ohne Altersbegrenzung)													
Frauen	9 890	4 963	8 612	4 176	1 278	787	248	150	155	94	331	155	545	388
1 Kind	4 864	2 610	4 002	2 053	862	557	212	136	87	60	213	96	350	266
2 Kinder	3 704	1 826	3 382	1 639	322	187	30	13	52	27	83	42	157	106
3 Kinder	1 004	426	932	391	72	34	/	/	12	6	26	14	30	14
4 Kinder	232	80	215	73	18	7	/	/	/	/	7	/	6	/
5 Kinder und mehr	86	22	82	21	/	/	/	/	/	/	/	/	/	/
Kinder	16 687	7 975	14 872	6 906	1 815	1 069	293	167	243	135	493	236	787	531
	mit mindestens einem Kind unter 3 Jahren													
Frauen	1 821	675	1 662	607	160	68	95	44	26	10	6	/	34	13
Alle Kinder 2) ..	3 271	1 087	3 038	1 000	234	87	117	50	43	14	/	/	60	20
Kinder 3)	2 007	721	1 839	651	168	70	100	45	27	10	7	/	35	13
	mit mindestens einem Kind unter 6 Jahren													
Frauen	3 009	1 236	2 710	1 090	298	146	147	76	53	24	12	/	88	43
1 Kind	1 269	618	1 073	507	196	111	121	68	27	16	/	/	44	27
2 Kinder und mehr	1 740	618	1 637	583	103	35	25	8	26	8	/	/	44	16
Alle Kinder 2) ..	5 544	2 073	5 104	1 881	441	192	177	86	87	33	27	8	150	65
Kinder 3)	3 885	1 482	3 548	1 326	337	156	161	80	64	26	14	/	99	45
	mit mindestens einem Kind von 6 bis unter 15 Jahren													
Frauen	3 965	2 038	3 527	1 759	438	280	75	50	72	42	53	29	238	158
1 Kind	1 023	639	807	480	216	160	55	41	28	20	19	12	115	86
2 Kinder	1 963	1 019	1 802	924	161	95	16	8	31	16	20	11	94	60
3 Kinder und mehr	980	380	918	355	62	25	/	/	13	5	15	7	30	12
Alle Kinder 2) ..	8 274	3 921	7 530	3 489	744	432	103	61	134	69	109	57	398	244
Kinder 3)	5 518	2 737	4 963	2 398	554	339	84	54	99	54	69	37	302	194
	mit mindestens einem Kind unter 15 Jahren													
Frauen	5 897	2 867	5 228	2 465	669	402	209	121	109	61	59	32	292	188
1 Kind	2 292	1 257	1 180	986	1 112	271	176	109	55	36	22	13	159	113
2 Kinder	2 546	1 211	2 354	1 106	192	105	28	11	41	19	21	11	103	63
3 Kinder	783	316	735	296	48	20	/	/	10	/	10	5	24	10
4 Kinder und mehr	277	83	260	77	17	6	/	/	/	/	5	/	7	/
Alle Kinder 2) ..	10 959	4 983	9 946	4 418	1 013	565	250	136	182	92	119	60	463	277
Kinder 3)	9 403	4 218	8 511	3 723	892	495	245	134	163	80	83	42	401	239
	mit mindestens einem Kind von 15 bis unter 18 Jahren													
Frauen	1 736	955	1 542	821	194	134	13	9	26	17	48	27	108	80
1 Kind	468	282	382	216	85	66	9	8	9	7	18	11	49	41
2 Kinder und mehr	1 268	673	1 159	605	109	68	/	/	17	10	30	16	59	39
Alle Kinder 2) ..	3 704	1 907	3 351	1 682	353	225	20	12	51	32	97	52	186	129
Kinder 3)	1 883	1 026	1 675	884	209	142	13	10	29	19	51	29	116	85
	darunter: mit mindestens einem Schüler von 15 bis unter 18 Jahren													
Frauen	1 410	764	1 252	658	158	106	10	7	23	14	38	20	88	64
1 Kind	375	225	305	171	70	54	7	6	8	6	15	9	41	33
2 Kinder und mehr	1 035	539	947	487	88	52	/	/	15	9	23	11	47	31
Alle Kinder 2) ..	3 018	1 517	2 732	1 341	286	176	17	9	45	27	74	37	151	103
Kinder 3)	1 506	809	1 338	697	168	112	11	8	25	16	40	22	92	67
	mit mindestens einem Kind unter 18 Jahren													
Frauen	6 898	3 447	6 093	2 945	805	501	219	130	125	71	95	53	366	247
1 Kind	2 760	1 539	2 262	1 202	497	337	185	117	64	42	40	25	208	153
2 Kinder	2 962	1 447	2 729	1 315	233	132	29	12	46	23	34	18	124	80
3 Kinder	877	368	822	343	56	25	/	/	10	5	15	8	27	12
4 Kinder	215	72	200	66	15	6	/	/	/	/	5	/	6	/
5 Kinder und mehr	83	21	79	20	/	/	/	/	/	/	/	/	/	/
Alle Kinder 2) ..	12 638	5 935	11 426	5 228	1 212	707	261	145	205	107	179	95	567	359
Kinder 3)	11 286	5 244	10 186	4 607	1 100	637	258	144	191	99	135	71	516	324
	mit mindestens einem Kind von 18 bis unter 28 Jahren													
Frauen	3 734	1 972	3 247	1 655	487	317	26	19	39	29	210	103	212	167
1 Kind	1 813	979	1 518	783	296	197	22	17	21	16	121	56	132	108
2 Kinder	1 350	731	1 210	638	140	93	/	/	13	10	62	33	63	49
3 Kinder und mehr	571	262	520	234	51	28	/	/	5	/	27	14	17	10
Alle Kinder 2) ..	6 451	3 303	5 705	2 832	745	472	33	21	66	45	334	168	313	238
Kinder 3)	4 879	2 559	4 273	2 165	605	394	29	20	49	35	274	140	254	199
	mit mindestens einem Kind unter 28 Jahren													
Frauen	9 575	4 865	8 372	4 103	1 203	762	243	148	153	93	274	139	534	383
1 Kind	4 573	2 518	3 780	1 985	793	534	207	133	85	59	161	81	340	261
2 Kinder	3 682	1 820	3 365	1 634	317	186	30	13	52	27	79	41	156	105
3 Kinder	1 002	425	931	391	71	34	/	/	12	6	25	14	30	14
4 Kinder	232	80	215	73	18	7	/	/	/	/	7	/	6	/
5 Kinder und mehr	86	22	82	21	/	/	/	/	/	/	/	/	/	/
Alle Kinder 2) ..	16 347	7 869	14 613	6 826	1 734	1 042	288	164	241	135	431	219	775	525
Kinder 3)	16 164	7 803	14 459	6 772	1 706	1 032	287	164	240	134	409	211	770	523
	mit mindestens einem Kind von 28 Jahren und älter													
Frauen	484	160	384	126	101	35	6	/	/	/	76	23	16	7
Alle Kinder 2) ..	753	255	609	205	144	50	6	/	/	/	111	35	23	11
Kinder 3)	523	171	413	134	110	37	6	/	/	/	85	25	17	8

*) Ergebnis des Mikrozensus. - Bevölkerung am Familienwohnsitz. - Als Alleinerziehende zählen auch Mütter mit volljährigen Kindern.

1) Einschl. Ledige, die Kinder in einer Familie sind.

2) Kinder aller Altersgruppen, die bei den betreffenden Müttern leben.

3) Kinder der jeweiligen Altersgruppe.

6 Frauen

6.2 Frauen im Alter von 15 bis unter 65 Jahren im April 1990 nach Zahl und Altersgruppen der Kinder
in der Familie, Familienstand und Beteiligung am Erwerbsleben der Frauen *)

6.2.2 Erwerbstätigenquoten

Prozent

Frauen Zahl der Kinder in der Familie	Insgesamt	Verheiratet zusammenlebend	Alleinstehend ohne Kinder/ allein- erziehend	Davon			
				ledig ¹⁾	verheiratet getrenntlebend	verwitwet	geschieden
Insgesamt							
Frauen	53,9	49,0	61,8	64,3	64,5	35,3	71,0
ohne Kinder							
Frauen	57,1	50,0	61,9	64,4	68,1	29,4	70,8
mit Kindern (ohne Altersbegrenzung)							
Frauen	50,2	48,5	61,6	60,7	60,5	46,9	71,2
1 Kind	53,7	51,3	64,6	64,2	68,4	45,0	75,9
2 Kinder	49,3	48,5	58,1	42,5	52,7	50,1	67,3
3 Kinder	42,4	42,0	47,6	/	48,3	53,5	45,4
4 Kinder	34,3	33,7	41,1	/	/	/	/
5 Kinder und mehr	25,5	25,5	/	/	/	/	/
Kinder 3)	47,8	46,4	58,9	57,1	55,7	47,9	67,5
mit mindestens einem Kind unter 3 Jahren							
Frauen	37,1	36,6	42,6	45,8	38,4	/	38,7
Alle Kinder 2) ..	33,2	32,9	37,3	42,6	31,5	/	33,1
Kinder 3)	35,9	35,4	41,7	44,9	37,3	/	38,1
mit mindestens einem Kind unter 6 Jahren							
Frauen	41,1	40,2	49,0	51,9	44,7	/	48,5
1 Kind	48,7	47,2	56,8	55,8	57,8	/	60,0
2 Kinder und mehr	35,5	35,6	34,2	32,9	31,0	/	36,8
Alle Kinder 2) ..	37,4	36,9	43,5	48,7	38,3	29,8	43,0
Kinder 3)	38,1	37,4	46,2	49,6	41,2	/	45,3
mit mindestens einem Kind von 6 bis unter 15 Jahren							
Frauen	51,4	49,9	63,8	67,0	57,8	55,6	66,5
1 Kind	62,5	59,4	74,1	75,5	72,9	63,8	75,3
2 Kinder	51,9	51,3	58,9	51,6	51,3	53,5	63,9
3 Kinder und mehr	38,8	38,6	40,9	/	41,9	48,3	40,3
Alle Kinder 2) ..	47,4	46,3	58,0	59,4	51,7	52,3	61,3
Kinder 3)	49,6	48,3	61,2	64,8	64,5	52,7	64,3
mit mindestens einem Kind unter 15 Jahren							
Frauen	48,6	47,1	60,1	58,1	55,5	53,8	64,4
1 Kind	54,9	53,6	64,4	61,9	65,5	60,9	71,1
2 Kinder	47,5	47,0	54,3	40,4	47,0	52,1	61,4
3 Kinder	40,4	40,3	42,2	/	/	48,1	40,6
4 Kinder und mehr	29,9	29,6	34,9	/	/	/	/
Alle Kinder 2) ..	45,5	44,4	55,8	54,4	50,4	50,5	59,9
Kinder 3)	44,9	43,7	55,5	54,8	49,3	49,8	59,7
mit mindestens einem Kind von 15 bis unter 18 Jahren							
Frauen	55,0	53,3	68,8	75,2	65,8	56,9	74,0
1 Kind	60,3	56,5	77,4	88,5	71,0	62,8	82,0
2 Kinder und mehr	53,1	52,2	62,1	/	62,3	53,3	67,3
Alle Kinder 2) ..	51,5	50,2	63,7	58,9	62,3	54,2	69,6
Kinder 3)	54,5	52,8	68,3	72,4	65,7	56,9	73,3
darunter: mit mindestens einem Schüler von 15 bis unter 18 Jahren							
Frauen	54,1	52,5	67,0	71,6	62,4	54,0	73,1
1 Kind	59,9	56,0	76,7	88,4	66,3	62,4	81,5
2 Kinder und mehr	52,0	51,4	59,3	/	60,3	48,5	66,0
Alle Kinder 2) ..	50,3	49,1	61,4	52,4	59,4	50,3	68,3
Kinder 3)	53,7	52,1	66,5	69,4	62,8	54,1	72,5
mit mindestens einem Kind unter 18 Jahren							
Frauen	50,0	48,3	62,3	59,3	57,1	56,1	67,5
1 Kind	55,8	53,1	67,8	63,1	66,0	61,8	73,6
2 Kinder	48,8	48,2	56,6	40,6	49,5	53,1	64,0
3 Kinder	41,9	41,7	45,2	/	48,1	52,4	43,1
4 Kinder	33,4	32,9	39,9	/	/	/	/
5 Kinder und mehr	24,8	24,7	/	/	/	/	/
Alle Kinder 2) ..	47,0	45,8	58,3	55,5	52,3	53,3	63,3
Kinder 3)	46,5	45,2	57,9	55,7	51,7	52,5	62,7
mit mindestens einem Kind von 18 bis unter 28 Jahren							
Frauen	52,8	51,0	65,2	71,8	73,4	49,1	78,7
1 Kind	54,0	51,6	66,5	75,8	77,6	46,3	81,7
2 Kinder	54,2	52,7	66,4	/	76,2	52,5	77,7
3 Kinder und mehr	45,8	45,0	54,1	/	/	53,3	58,1
Alle Kinder 2) ..	51,2	49,6	63,3	64,0	67,8	50,3	76,0
Kinder 3)	52,5	50,7	65,1	69,3	72,6	51,2	78,4
mit mindestens einem Kind unter 28 Jahren							
Frauen	50,8	49,0	63,4	60,8	60,8	50,7	71,7
1 Kind	55,1	52,5	67,3	64,5	68,9	50,1	76,8
2 Kinder	49,4	48,6	58,7	42,5	52,7	51,6	67,3
3 Kinder	42,4	42,0	47,7	/	48,7	53,1	45,4
4 Kinder	34,3	33,8	41,1	/	/	/	/
5 Kinder und mehr	25,5	25,5	/	/	/	/	/
Alle Kinder 2) ..	48,1	46,7	60,1	57,1	55,8	50,7	67,8
Kinder 3)	48,3	46,8	60,5	57,1	55,9	51,6	67,9
mit mindestens einem Kind von 28 Jahren und älter							
Frauen	33,1	32,7	34,4	/	/	30,1	47,1
Alle Kinder 2) ..	33,9	33,7	35,0	/	/	31,4	46,7
Kinder 3)	32,7	32,4	34,1	/	/	29,8	47,6

*) Ergebnis des Mikrozensus. - Bevölkerung am Familienwohnsitz. - Als Alleinerziehende zählen auch Mütter mit volljährigen Kindern.

1) Einschl. Ledige, die Kinder in einer Familie sind.
2) Anteil der Kinder aller Altersgruppen, die bei den be-

treffenden erwerbstätigen Müttern leben, an Kindern aller Altersgruppen der betreffenden Mütter.

3) Anteil der Kinder der jeweiligen Altersgruppe von erwerbstätigen Müttern an allen Kindern der jeweiligen Altersgruppe.

6 Frauen

6.3 Frauen im Alter von 15 Jahren und mehr im April 1990 nach Altersgruppen, Familienstand, Beteiligung am Erwerbsleben und Altersgruppen der Kinder in der Familie*)

6.3.1 Grundzahlen

1 000

Alter der Frauen von ... bis unter ... Jahren	Insgesamt		Verheiratet zusammenlebend		Alleinstehend ohne Kinder/ allein- erziehend		Davon							
							ledig		verheiratet getrenntlebend		verwitwet		geschieden	
	ins- gesamt	dar.er- werbs- tätig	zu- sammen	dar.er- werbs- tätig	zu- sammen	dar.er- werbs- tätig	zu- sammen	dar.er- werbs- tätig	zu- sammen	dar.er- werbs- tätig	zu- sammen	dar.er- werbs- tätig	zu- sammen	dar.er- werbs- tätig
Insgesamt														
15 - 25	4 209	2 357	571	306	3 638	2 051	3 584	2 016	34	22	/	/	18	11
25 - 35	4 909	3 077	3 150	1 705	1 759	1 373	1 413	1 138	101	64	18	10	228	160
35 - 45	4 120	2 632	3 294	1 967	826	665	314	273	84	61	66	43	362	288
45 - 55	4 597	2 655	3 669	1 967	929	688	225	188	71	49	254	152	379	299
55 - 65	3 782	934	2 678	605	1 104	329	239	96	38	15	632	137	195	82
65 und mehr	6 024	122	1 941	48	4 083	74	475	14	39	/	3 347	51	222	8
Insgesamt ...	27 640	11 777	15 302	6 598	12 338	5 178	6 250	3 725	366	212	4 318	395	1 404	847
ohne Kinder														
15 - 25	3 828	2 221	263	202	3 565	2 019	3 532	1 993	23	18	/	/	9	7
25 - 35	2 139	1 780	707	598	1 431	1 182	1 291	1 067	44	34	5	/	91	77
35 - 45	965	790	496	393	469	398	271	239	34	26	17	12	146	121
45 - 55	1 987	1 246	1 386	792	600	454	205	171	41	28	127	75	228	180
55 - 65	2 808	653	1 897	389	912	264	228	90	31	11	490	97	163	67
65 und mehr	5 606	101	1 776	36	3 830	64	468	14	36	/	3 117	42	210	7
Zusammen ...	17 332	6 792	6 525	2 411	10 807	4 381	5 995	3 574	208	118	3 758	230	847	458
mit Kindern (ohne Altersbegrenzung)														
15 - 25	381	136	308	104	73	32	53	23	11	/	/	/	9	/
25 - 35	2 770	1 297	2 443	1 107	328	190	122	71	57	30	12	6	137	83
35 - 45	3 155	1 841	2 798	1 575	357	267	42	34	50	35	49	31	216	167
45 - 55	2 611	1 408	2 283	1 175	328	234	21	17	29	21	127	77	151	119
55 - 65	974	281	781	216	192	65	11	6	8	/	142	40	32	15
65 und mehr	418	22	165	12	253	10	7	/	/	/	230	9	13	/
Zusammen ...	10 308	4 985	8 778	4 188	1 530	797	255	151	157	94	560	164	558	389
mit Kindern unter 3 Jahren														
15 - 25	315	104	265	84	51	20	39	16	8	/	/	-	/	/
25 - 35	1 248	472	1 158	434	90	38	51	24	14	/	/	/	22	8
35 - 45	250	98	233	88	18	10	6	/	/	/	/	/	7	/
45 - 55	7	/	6	/	/	/	-	-	-	-	/	/	/	-
55 - 65	/	/	/	/	/	-	-	-	-	-	/	-	/	-
65 und mehr	/	/	/	/	/	-	-	-	-	-	/	-	-	-
Zusammen ...	1 822	676	1 662	607	160	68	95	44	26	10	6	/	34	13
mit Kindern unter 6 Jahren														
15 - 25	372	130	303	101	68	29	49	21	10	/	/	/	8	/
25 - 35	1 994	830	1 813	741	181	90	85	45	34	15	6	/	57	27
35 - 45	614	264	569	238	45	26	13	9	8	/	/	/	21	12
45 - 55	27	11	24	9	/	/	/	/	/	/	/	/	/	/
55 - 65	/	/	/	/	/	/	-	-	-	/	/	-	/	-
65 und mehr	/	/	/	/	/	-	-	-	-	-	/	-	-	-
Zusammen ...	3 010	1 236	2 711	1 090	299	146	147	76	53	24	12	/	88	43
mit Kindern von 6 bis unter 15 Jahren														
15 - 25	22	9	17	6	6	/	/	/	/	/	/	/	/	/
25 - 35	1 432	700	1 246	591	186	109	45	27	32	16	8	/	100	62
35 - 45	2 016	1 100	1 824	968	192	132	22	17	32	20	26	16	112	79
45 - 55	467	222	417	188	50	35	/	/	8	5	15	9	23	16
55 - 65	29	7	24	6	5	/	/	/	/	/	/	/	/	/
65 und mehr	5	/	/	/	/	/	-	-	-	-	/	-	/	/
Zusammen ...	3 970	2 039	3 529	1 759	441	280	75	50	72	42	55	29	238	158
mit Kindern unter 15 Jahren														
15 - 25	380	135	308	104	72	31	52	23	11	4	/	/	9	/
25 - 35	2 743	1 276	2 423	1 093	319	183	120	70	55	28	11	6	133	80
35 - 45	2 261	1 219	2 042	1 069	219	150	32	25	35	23	28	16	124	86
45 - 55	483	229	430	193	53	36	/	/	8	5	15	9	25	17
55 - 65	30	7	25	6	6	/	/	/	/	/	/	/	/	/
65 und mehr	6	/	/	/	/	/	-	-	-	-	/	-	/	/
Zusammen ...	5 903	2 867	5 232	2 466	672	402	209	121	109	61	62	32	292	188

*) Ergebnis des Mikrozensus. - Bevölkerung am Familienwohnsitz. - Als Alleinerziehende zählen auch Mütter mit volljährigen Kindern.

6 Frauen

6.3 Frauen im Alter von 15 Jahren und mehr im April 1990 nach Altersgruppen, Familienstand, Beteiligung am Erwerbsleben und Altersgruppen der Kinder in der Familie*)

6.3.1 Grundzahlen

1 000

Alter der Frauen von ... bis unter ... Jahren	Insgesamt		Verheiratet zusammenlebend		Alleinstehend ohne Kinder/ allein- erziehend		Davon							
							ledig		verheiratet getrenntlebend		verwitwet		geschieden	
	ins- gesamt	dar.er- werbs- tätig	zu- sammen	dar.er- werbs- tätig	zu- sammen	dar.er- werbs- tätig	zu- sammen	dar.er- werbs- tätig	zu- sammen	dar.er- werbs- tätig	zu- sammen	dar.er- werbs- tätig	zu- sammen	dar.er- werbs- tätig

mit Kindern von 15 bis unter 18 Jahren

15 - 25	/	/	/	/	/	/	/	/	-	-	-	-	-	-
25 - 35	89	53	75	44	14	10	/	/	/	/	/	/	8	5
35 - 45	980	574	877	498	103	76	6	/	14	10	18	11	66	51
45 - 55	597	304	532	261	65	43	/	/	8	/	22	13	31	22
55 - 65	69	23	57	18	12	5	/	/	/	/	7	/	/	/
65 und mehr	/	/	/	/	/	-	-	-	-	-	/	-	/	-
Zusammen ...	1 740	955	1 544	821	197	134	13	9	26	17	50	27	108	80

darunter: Schüler von 15 bis unter 18 Jahren

15 - 25	/	/	/	/	/	/	/	/	-	-	-	-	-	-
25 - 35	76	45	64	36	12	8	/	/	/	/	/	/	7	/
35 - 45	805	466	721	405	84	60	5	/	12	8	14	8	53	41
45 - 55	478	237	425	203	53	34	/	/	7	/	17	10	26	18
55 - 65	50	16	42	13	8	/	/	/	/	/	5	/	/	/
65 und mehr	/	/	/	/	/	-	-	-	/	-	/	-	-	-
Zusammen ...	1 413	764	1 254	658	160	106	10	7	23	14	39	20	88	64

mit Kindern unter 18 Jahren

15 - 25	381	135	308	104	72	31	52	23	11	/	/	/	9	/
25 - 35	2 766	1 294	2 440	1 105	326	189	121	70	57	30	12	6	136	83
35 - 45	2 703	1 513	2 420	1 311	283	203	36	29	43	29	38	23	166	123
45 - 55	953	475	846	402	107	73	8	7	14	9	35	21	51	36
55 - 65	95	30	79	24	16	6	/	/	/	/	10	/	/	/
65 und mehr	10	/	5	/	5	/	-	-	/	-	/	-	/	/
Zusammen ...	6 908	3 447	6 098	2 946	810	502	219	130	125	71	99	53	367	247

mit Kindern von 18 bis unter 28 Jahren

15 - 25	/	/	/	/	/	/	/	/	/	-	-	-	-	-
25 - 35	16	10	13	8	/	/	/	/	/	/	/	/	/	/
35 - 45	997	641	879	546	117	94	6	/	14	11	22	15	76	64
45 - 55	2 047	1 115	1 800	938	247	177	12	9	20	15	102	62	113	91
55 - 65	674	206	555	162	119	44	6	/	5	/	86	26	22	12
65 und mehr	77	6	42	/	35	/	/	-	/	-	31	/	/	/
Zusammen ...	3 811	1 978	3 290	1 658	522	319	27	19	40	29	241	105	215	167

mit Kindern unter 28 Jahren

15 - 25	381	136	308	104	73	32	53	23	11	/	/	/	9	/
25 - 35	2 770	1 297	2 443	1 107	328	190	122	71	57	30	12	6	137	83
35 - 45	3 154	1 840	2 797	1 574	356	266	42	33	50	35	49	31	216	167
45 - 55	2 538	1 368	2 222	1 142	316	225	19	16	29	21	120	73	147	116
55 - 65	732	224	602	175	130	49	7	/	6	/	92	28	25	13
65 und mehr	86	6	47	/	40	/	/	-	/	-	35	/	/	/
Zusammen ...	9 661	4 871	8 419	4 107	1 242	764	243	148	153	93	309	141	537	383

mit Kindern von 28 Jahren und älter

15 - 25	-	-	-	-	-	-	-	-	-	-	-	-	-	-
25 - 35	/	/	/	/	/	/	/	/	/	-	-	-	-	-
35 - 45	5	/	/	/	/	/	/	/	/	/	/	/	/	/
45 - 55	146	74	124	61	22	13	/	/	/	/	13	7	7	/
55 - 65	332	83	255	62	77	21	/	/	/	/	63	16	9	/
65 und mehr	345	17	126	9	219	8	7	/	/	/	200	8	10	/
Zusammen ...	829	177	510	134	320	43	12	/	5	/	277	31	25	8

*) Ergebnis des Mikrozensus. - Bevölkerung am Familienwohnsitz. - Als Alleinerziehende zählen auch Mütter mit volljährigen Kindern.

6 Frauen

6.3 Frauen im Alter von 15 Jahren und mehr im April 1990 nach Altersgruppen, Familienstand, Beteiligung am Erwerbsleben und Altersgruppen der Kinder in der Familie^{*)}

6.3.2 Altersspezifische Erwerbstätigenquoten

Prozent

Alter der Frauen von ... bis unter ... Jahren	Insgesamt	Verheiratet zusammen- lebend	Alleinstehend ohne Kinder/ allein- erziehend	Davon			
				ledig	verheiratet getrennt- lebend	verwitwet	geschieden
Insgesamt							
15 - 25	56,0	53,6	56,4	56,2	66,6	/	61,4
25 - 35	62,7	54,1	78,0	80,6	63,7	58,3	70,2
35 - 45	63,9	59,7	80,5	87,0	72,7	64,9	79,4
45 - 55	57,7	53,6	74,1	83,7	69,5	59,9	78,7
55 - 65	24,7	22,6	29,8	40,0	38,2	21,6	42,2
65 und mehr	2,0	2,5	1,8	3,0	/	1,5	3,4
Insgesamt ...	42,6	43,1	42,0	59,6	58,0	9,1	60,3
ohne Kinder							
15 - 25	58,0	76,9	56,6	56,4	78,3	/	79,8
25 - 35	83,2	84,6	82,6	82,6	78,7	/	84,1
35 - 45	81,9	79,1	84,9	88,2	77,4	68,6	82,4
45 - 55	62,7	57,1	75,6	83,8	69,1	59,0	78,9
55 - 65	23,3	20,5	29,0	39,5	34,2	19,7	41,0
65 und mehr	1,8	2,0	1,7	3,0	/	1,4	3,4
Zusammen ...	39,2	36,9	40,5	59,6	56,8	6,1	54,1
mit Kindern (ohne Altersbegrenzung)							
15 - 25	35,6	33,7	43,5	44,3	/	/	/
25 - 35	46,8	45,3	58,1	58,5	52,1	51,7	60,8
35 - 45	58,4	56,3	74,7	79,4	69,6	63,8	77,4
45 - 55	53,9	51,5	71,2	82,1	70,3	60,9	78,4
55 - 65	28,9	27,7	33,7	51,9	/	28,1	48,0
65 und mehr	5,2	7,1	4,0	/	/	4,0	/
Zusammen ...	48,4	47,7	52,1	59,0	59,6	29,3	69,7
mit Kindern unter 3 Jahren							
15 - 25	33,0	31,7	40,0	40,4	/	-	/
25 - 35	37,8	37,5	41,9	46,9	/	/	36,2
35 - 45	39,0	37,6	57,1	/	/	/	/
45 - 55	/	/	/	-	-	/	-
55 - 65	/	/	-	-	-	-	-
65 und mehr	/	/	-	-	-	-	-
Zusammen ...	37,1	36,6	42,6	45,8	38,4	/	38,7
mit Kindern unter 6 Jahren							
15 - 25	35,1	33,4	42,7	43,5	/	/	/
25 - 35	41,6	40,8	49,6	53,4	44,4	/	47,5
35 - 45	43,0	41,9	57,4	73,6	/	/	55,5
45 - 55	39,0	39,1	/	/	/	/	/
55 - 65	/	/	/	-	/	-	-
65 und mehr	/	/	-	-	-	-	-
Zusammen ...	41,1	40,2	48,9	51,9	44,7	/	48,5
mit Kindern von 6 bis unter 15 Jahren							
15 - 25	38,7	35,8	/	/	/	/	/
25 - 35	48,9	47,4	58,9	60,7	49,8	/	61,7
35 - 45	54,6	53,1	68,6	77,6	64,4	58,9	70,4
45 - 55	47,6	45,0	68,9	/	69,3	59,7	71,6
55 - 65	24,5	23,8	/	/	/	/	/
65 und mehr	/	/	/	-	-	-	/
Zusammen ...	51,3	49,8	63,5	67,0	57,8	53,3	66,4
mit Kindern unter 15 Jahren							
15 - 25	35,6	33,8	43,3	44,1	/	/	/
25 - 35	46,5	45,1	57,4	58,0	50,9	49,6	60,2
35 - 45	53,9	52,4	68,2	76,9	64,4	56,6	69,6
45 - 55	47,5	44,9	68,1	/	67,9	59,7	69,9
55 - 65	24,0	23,3	/	/	/	/	/
65 und mehr	/	/	/	-	-	-	/
Zusammen ...	48,6	47,1	59,8	58,1	55,5	51,5	64,4

^{*)} Ergebnis des Mikrozensus. - Bevölkerung am Familienwohnsitz. - Als Alleinerziehende zählen auch Mütter mit volljährigen Kindern.

6 Frauen

6.3 Frauen im Alter von 15 Jahren und mehr im April 1990 nach Altersgruppen, Familienstand, Beteiligung am Erwerbsleben und Altersgruppen der Kinder in der Familie^{*)}

6.3.2 Altersspezifische Erwerbstätigenquoten

Prozent

Alter der Frauen von ... bis unter ... Jahren	Insgesamt	Verheiratet zusammen- lebend	Alleinstehend ohne Kinder/ allein- erziehend	Davon			
				ledig	verheiratet getrennt- lebend	verwitwet	geschieden

mit Kindern von 15 bis unter 18 Jahren

15 - 25	/	/	/	/	-	-	-
25 - 35	60,1	58,2	70,0	/	/	/	69,2
35 - 45	58,5	56,7	73,7	/	72,3	60,0	77,0
45 - 55	50,9	49,1	65,6	/	/	59,6	72,1
55 - 65	34,1	32,2	43,5	/	/	/	/
65 und mehr	/	/	-	-	-	-	-
Zusammen ...	54,9	53,2	68,0	75,2	65,5	54,8	73,9

darunter: Schüler von 15 bis unter 18 Jahren

15 - 25	/	/	/	/	-	-	-
25 - 35	58,7	56,8	68,3	/	/	/	/
35 - 45	57,9	56,2	71,8	/	69,2	55,6	76,1
45 - 55	49,6	47,8	64,4	/	/	59,1	70,2
55 - 65	31,7	30,5	/	/	/	/	/
65 und mehr	/	/	-	-	-	-	-
Zusammen ...	54,0	52,5	66,4	71,6	62,2	52,3	73,1

mit Kindern unter 18 Jahren

15 - 25	35,6	33,7	43,4	44,0	/	/	/
25 - 35	46,8	45,3	57,9	58,2	51,9	51,7	60,8
35 - 45	56,0	54,2	71,7	78,8	66,6	60,1	74,0
45 - 55	49,8	47,5	67,5	86,4	62,3	60,6	70,6
55 - 65	31,4	29,9	38,4	/	/	/	/
65 und mehr	/	/	/	-	-	-	-
Zusammen ...	49,9	48,3	61,9	59,3	57,0	53,6	67,4

mit Kindern von 18 bis unter 28 Jahren

15 - 25	/	/	/	/	-	-	-
25 - 35	63,4	62,7	/	/	/	/	/
35 - 45	64,3	62,1	80,2	/	80,0	68,1	83,8
45 - 55	54,4	52,1	71,5	77,0	72,8	60,7	80,5
55 - 65	30,6	29,2	37,2	/	/	30,6	52,3
65 und mehr	7,1	/	/	-	-	/	/
Zusammen ...	51,9	50,4	61,2	69,9	72,4	43,6	77,7

mit Kindern unter 28 Jahren

15 - 25	35,6	33,7	43,5	44,3	/	/	/
25 - 35	46,8	45,3	58,1	58,4	52,1	51,7	60,8
35 - 45	58,4	56,3	74,7	79,4	69,5	63,7	77,5
45 - 55	53,9	51,4	71,4	82,4	70,2	61,0	78,6
55 - 65	30,6	29,1	37,3	/	/	30,3	51,8
65 und mehr	7,1	/	/	-	-	/	/
Zusammen ...	50,4	48,8	61,5	60,6	60,5	45,6	71,4

mit Kindern von 28 Jahren und älter

15 - 25	-	-	-	-	-	-	-
25 - 35	/	/	/	/	/	/	/
35 - 45	/	/	/	/	/	/	/
45 - 55	50,5	49,1	58,9	/	/	53,5	/
55 - 65	25,1	24,5	27,1	/	/	25,5	/
65 und mehr	5,0	7,0	3,8	/	/	3,8	/
Zusammen ...	21,4	26,4	13,5	/	/	11,1	29,9

^{*)} Ergebnis des Mikrozensus. - Bevölkerung am Familienwohnsitz. - Als Alleinerziehende zählen auch Mütter mit volljährigen Kindern.

6 Frauen

6.4 FRAUEN IM APR.1990 NACH FAMILIENSTAND, ALTERSGRUPPEN, BETEILIGUNG AM ERWERBSLEBEN UND STELLUNG IM BERUF *)

6.4.1 INSGESAMT

1 000

FAMILIENSTAND ALTER VON ... BIS UNTER ... JAHREN	INS- GESAMT	ERWERBSPERSONEN								NICHTERWERBSPERSONEN	
		ZU- SAMMEN	ERWERBSTAETIGE					ERWERBS- LOSE	ZU- SAMMEN	DARUNTER MIT UEBER- WIEGENDEM LEBENSUNTER- HALT DURCH RENTE UND DGL.	
			ZU- SAMMEN	SELB- STAENDIGE	MITH. FAM.- ANGEH.	BEAM- TINNEN	ANGE- STELLTE				ARBEI- TERINNEN
LEDIG											
15 - 25	3 584	2 137	2 016	13	13	54	1 357	579	121	1 447	118
25 - 35	1 413	1 221	1 138	38	/	61	837	200	83	192	81
35 - 45	313	293	273	17	/	30	182	44	21	20	12
45 - 55	225	202	188	12	/	19	122	35	14	23	19
55 - 65	239	105	96	8	/	10	51	24	10	133	130
DARUNTER:											
58 - 60	41	29	26	/	/	/	15	8	/	12	11
60 - 63	80	21	20	/	/	/	8	/	/	58	57
65 - 75	259	12	12	/	/	-	/	/	-	248	246
75 UND MEHR	216	/	/	/	/	-	/	/	/	213	210
ZUSAMMEN	6 250	3 973	3 725	92	22	174	2 553	885	248	2 276	816
VERHEIRATET ZUSAMMENLEBEND											
15 - 25	571	349	306	5	/	7	176	113	43	222	20
25 - 35	3 150	1 911	1 705	76	64	86	1 037	441	206	1 239	53
35 - 45	3 294	2 101	1 967	138	102	143	1 047	537	134	1 192	36
45 - 55	3 669	2 097	1 967	130	150	75	1 004	609	130	1 572	73
55 - 65	2 678	682	605	51	97	11	234	212	77	1 996	515
DARUNTER:											
58 - 60	535	172	146	10	19	/	57	58	26	363	57
60 - 63	792	102	94	12	27	/	31	22	8	690	236
65 - 75	1 435	44	44	9	21	/	9	/	/	1 391	754
75 UND MEHR	506	/	/	/	/	-	/	/	/	501	218
ZUSAMMEN	15 302	7 189	6 598	410	441	322	3 508	1 917	591	8 113	1 669
VERHEIRATET GETRENNTLEBEND											
15 - 25	34	26	22	/	/	/	11	10	/	7	/
25 - 35	101	75	64	/	/	/	39	19	11	26	12
35 - 45	84	70	61	/	/	5	37	16	9	14	6
45 - 55	70	56	49	/	-	/	27	15	7	15	6
55 - 65	38	19	15	/	/	/	6	7	/	19	12
DARUNTER:											
58 - 60	6	/	/	/	/	-	/	/	/	/	/
60 - 63	9	/	/	/	-	/	/	/	/	6	/
65 - 75	23	/	/	/	-	-	/	/	/	22	20
75 UND MEHR	15	/	/	-	-	-	/	-	-	15	14
ZUSAMMEN	365	246	212	12	/	11	121	66	34	119	72
VERWITWET											
15 - 25	/	/	/	-	-	/	/	/	/	/	/
25 - 35	17	12	10	/	/	/	6	/	/	5	5
35 - 45	66	47	43	/	/	/	22	15	/	19	18
45 - 55	254	165	152	16	/	/	73	57	13	88	86
55 - 65	632	154	137	19	6	/	49	61	17	478	474
DARUNTER:											
58 - 60	110	43	36	/	/	/	12	18	7	68	66
60 - 63	210	28	27	/	/	/	9	11	/	182	180
65 - 75	1 279	36	36	11	10	-	7	/	/	1 243	1 235
75 UND MEHR	2 067	15	15	6	6	-	/	/	/	2 052	2 033
ZUSAMMEN	4 318	432	395	58	24	6	160	146	38	3 886	3 852
GESCHIEDEN											
15 - 25	18	15	11	/	/	/	6	/	/	/	/
25 - 35	228	190	160	7	/	6	101	45	30	38	26
35 - 45	362	322	288	20	/	20	181	66	34	40	27
45 - 55	379	334	299	22	/	13	188	76	35	46	34
55 - 65	194	97	82	6	/	/	44	28	15	98	88
DARUNTER:											
58 - 60	42	27	22	/	/	/	12	7	5	14	12
60 - 63	52	15	12	/	-	/	6	/	/	38	36
65 - 75	139	7	7	/	/	-	/	/	-	133	130
75 UND MEHR	83	/	/	/	-	-	/	/	-	82	81
ZUSAMMEN	1 404	965	847	59	/	42	522	222	118	440	388
INSGESAMT											
15 - 25	4 209	2 529	2 357	18	18	62	1 551	708	172	1 680	143
25 - 35	4 909	3 409	3 077	125	67	156	2 021	708	332	1 500	177
35 - 45	4 120	2 834	2 632	183	103	199	1 468	679	202	1 286	100
45 - 55	4 597	2 854	2 654	185	153	112	1 414	791	200	1 743	218
55 - 65	3 781	1 057	934	86	106	27	384	332	122	2 725	1 220
DARUNTER:											
58 - 60	734	275	233	17	20	6	97	92	42	460	147
60 - 63	1 144	170	155	22	31	7	54	41	15	974	514
65 - 75	3 137	100	99	27	34	/	22	16	/	3 037	2 385
75 UND MEHR	2 887	24	23	8	10	-	/	/	/	2 864	2 556
INSGESAMT	27 640	12 806	11 777	631	490	555	6 863	3 236	1 029	14 834	6 798

*) ERGEBNIS DES MIKROZENSUS.- BEVOELKERUNG AM FAMILIENWOHNSTZ.

6 Frauen

6.4 FRAUEN IM APR. 1990 NACH FAMILIENSTAND, ALTERSGRUPPEN, BETEILIGUNG AM ERWERBSLEBEN UND STELLUNG IM BERUF *)

6.4.2 Ohne Kinder

1 000

FAMILIENSTAND ALTER VON ... BIS UNTER ... JAHREN	INS- GESAMT	ERWERBSPERSONEN								NICHTERWERBSPERSONEN	
		ZU- SAMMEN	ERWERBSTÄTIGE						ERWERBS- LOSE	ZU- SAMMEN	DARUNTER MIT UEBER- WIEGENDEM LEBENSUNTER- HALT DURCH RENTE UND DGL.
			ZU- SAMMEN	SELB- STÄNDIGE	MITH. FAM.- ANGEH.	BEAM- TINNEN	ANGE- STELLTE	ARBEI- TERINNEN			
LEDIG											
15 - 25	3 532	2 104	1 993	12	13	54	1 346	567	111	1 428	105
25 - 35	1 291	1 131	1 067	33	/	59	793	180	64	161	59
35 - 45	271	255	239	14	/	26	162	36	16	16	9
45 - 55	204	184	171	10	/	18	112	30	12	21	18
55 - 65	228	100	90	8	/	9	48	22	9	129	125
DARUNTER:											
58 - 60	39	27	24	/	/	/	14	7	/	12	11
60 - 63	77	21	19	/	/	/	8	/	/	57	56
65 - 75	254	12	12	/	/	/	/	/	/	243	241
75 UND MEHR	214	/	/	/	/	/	/	/	/	211	208
ZUSAMMEN	5 995	3 787	3 574	82	22	167	2 466	838	212	2 208	765
VERHEIRATET ZUSAMMENLEBEND											
15 - 25	263	221	202	/	/	6	130	63	18	42	/
25 - 35	707	633	598	20	/	38	433	104	34	75	7
35 - 45	496	415	393	24	5	27	255	81	23	81	5
45 - 55	1 386	856	792	48	34	21	438	251	64	530	43
55 - 65	1 896	451	389	32	47	7	162	142	62	1 446	435
DARUNTER:											
58 - 60	365	118	96	6	8	/	42	39	22	247	45
60 - 63	603	69	62	8	15	/	22	15	7	534	200
65 - 75	1 292	34	34	7	15	/	7	/	/	1 258	692
75 UND MEHR	484	/	/	/	/	/	/	/	/	481	211
ZUSAMMEN	6 525	2 612	2 411	134	107	100	1 426	644	201	3 913	1 397
VERHEIRATET GETRENNTLEBEND											
15 - 25	23	20	18	/	/	/	9	8	/	/	/
25 - 35	44	38	34	/	/	/	23	8	/	5	/
35 - 45	34	29	26	/	/	/	17	5	/	5	/
45 - 55	41	33	28	/	/	/	16	9	/	8	/
55 - 65	31	14	10	/	/	/	/	/	/	16	10
DARUNTER:											
58 - 60	5	/	/	/	/	/	/	/	/	/	/
60 - 63	8	/	/	/	/	/	/	/	/	6	/
65 - 75	21	/	/	/	/	/	/	/	/	20	18
75 UND MEHR	15	/	/	/	/	/	/	/	/	15	13
ZUSAMMEN	208	135	118	7	/	6	69	35	17	73	50
VERWITWET											
15 - 25	/	/	/	-	-	/	/	/	/	/	/
25 - 35	5	/	/	/	/	/	/	/	/	/	/
35 - 45	17	13	12	/	/	/	8	/	/	/	/
45 - 55	127	83	75	/	/	/	37	28	9	44	43
55 - 65	490	110	97	12	/	/	37	44	13	380	377
DARUNTER:											
58 - 60	82	31	26	/	/	/	10	13	5	51	50
60 - 63	167	21	20	/	/	/	7	9	/	146	146
65 - 75	1 165	30	30	9	7	/	7	6	/	1 135	1 129
75 UND MEHR	1 952	13	12	/	/	/	/	/	/	1 939	1 922
ZUSAMMEN	3 758	255	230	34	16	/	93	83	25	3 503	3 476
GESCHIEDEN											
15 - 25	9	8	7	/	-	/	/	/	/	/	/
25 - 35	91	86	77	/	/	/	52	17	10	/	/
35 - 45	146	135	121	9	/	5	79	24	15	11	8
45 - 55	228	202	180	14	-	5	116	45	22	26	19
55 - 65	163	79	67	5	/	/	37	22	12	83	76
DARUNTER:											
58 - 60	34	23	18	/	/	/	10	6	5	11	10
60 - 63	46	13	10	/	-	/	/	/	/	33	31
65 - 75	130	6	6	/	/	/	/	/	/	124	122
75 UND MEHR	79	/	/	/	-	/	/	/	/	78	78
ZUSAMMEN	847	519	458	35	/	21	289	112	61	328	306
ZUSAMMEN											
15 - 25	3 828	2 354	2 221	15	14	60	1 490	642	133	1 473	109
25 - 35	2 139	1 892	1 780	59	6	103	1 303	309	112	246	72
35 - 45	965	847	790	50	6	65	521	148	57	117	29
45 - 55	1 987	1 358	1 246	81	36	48	719	363	112	629	126
55 - 65	2 808	754	653	57	54	20	288	234	101	2 054	1 024
DARUNTER:											
58 - 60	525	202	167	12	9	/	77	65	36	323	116
60 - 63	901	125	113	16	18	6	43	30	12	775	437
65 - 75	2 862	82	82	23	25	/	20	14	/	2 780	2 202
75 UND MEHR	2 743	19	19	7	7	/	/	/	/	2 724	2 432
ZUSAMMEN	17 332	7 307	6 792	292	148	297	4 343	1 712	516	10 024	5 994

*) ERGEBNIS DES MIKROZENSUS.- BEVÖLKERUNG AM FAMILIENWOHNSTZ.

6 Frauen

6.4 FRAUEN IM APR. 1990 NACH FAMILIENSTAND, ALTERSGRUPPEN, BETEILIGUNG AM ERWERBSLEBEN UND STELLUNG IM BERUF *)

6.4.3 Mit Kindern

1 000

FAMILIENSTAND ALTER VON ... BIS UNTER ... JAHREN	INS- GESAMT	ERWERBSPERSONEN							NICHTERWERBSPERSONEN		
		ZU- SAMMEN	ERWERBSTÄTIGE					ERWERBS- LOSE	ZU- SAMMEN	DARUNTER MIT UEBER- WIEGENDEM LEBENSUNTER- HALT DURCH RENTE UND DGL.	
			ZU- SAMMEN	SELB- STÄNDIGE	MITH. FAM.- ANGEH.	BEAM- TINNEN	ANGE- STELLTE	ARBEI- TERINNEN			
LEDIG											
15 - 25	53	34	23	/	-	/	11	12	10	19	13
25 - 35	122	90	71	5	/	/	44	20	19	32	22
35 - 45	42	38	34	/	-	/	19	9	/	/	/
45 - 55	21	19	17	/	/	/	10	/	/	/	/
55 - 65	11	6	5	/	-	/	/	/	/	/	/
DARUNTER:											
58 - 60	/	/	/	/	-	/	/	/	/	/	/
60 - 63	/	/	/	/	-	/	/	/	/	/	/
65 - 75	5	/	/	-	/	-	-	-	-	5	/
75 UND MEHR	/	/	/	-	/	-	-	-	-	/	/
ZUSAMMEN	255	187	151	10	/	7	86	47	36	69	51
VERHEIRATET ZUSAMMENLEBEND											
15 - 25	308	128	104	/	/	/	46	50	24	180	16
25 - 35	2 443	1 279	1 107	57	61	48	605	337	172	1 164	46
35 - 45	2 798	1 686	1 574	114	97	115	792	457	112	1 111	30
45 - 55	2 282	1 241	1 175	82	116	53	566	358	66	1 042	30
55 - 65	781	231	216	19	50	/	72	71	15	550	80
DARUNTER:											
58 - 60	170	55	50	/	11	/	15	19	/	116	11
60 - 63	190	33	32	/	12	/	8	7	/	156	36
65 - 75	144	10	10	/	6	-	/	/	-	134	62
75 UND MEHR	22	/	/	/	/	-	/	/	/	20	7
ZUSAMMEN	8 778	4 577	4 188	277	333	222	2 082	1 274	390	4 200	272
VERHEIRATET GETRENNTLEBEND											
15 - 25	11	6	/	-	-	-	/	/	/	/	/
25 - 35	57	36	30	/	/	/	16	11	7	20	10
35 - 45	50	41	35	/	-	/	20	10	6	9	/
45 - 55	29	23	21	/	-	/	12	6	/	6	/
55 - 65	8	/	/	/	/	/	/	/	/	/	/
DARUNTER:											
58 - 60	/	/	/	/	-	-	/	/	-	/	/
60 - 63	/	/	/	-	-	/	/	/	-	/	/
65 - 75	/	/	/	-	-	-	/	-	-	/	/
75 UND MEHR	/	-	-	-	-	-	-	-	-	/	/
ZUSAMMEN	157	112	94	5	/	5	52	31	18	46	22
VERWITWET											
15 - 25	/	/	/	-	-	-	/	/	/	/	/
25 - 35	12	7	6	/	/	/	/	/	/	/	/
35 - 45	49	34	31	/	/	/	14	12	/	15	14
45 - 55	127	82	77	10	/	/	36	29	/	45	43
55 - 65	142	44	40	7	/	/	12	17	/	98	97
DARUNTER:											
58 - 60	28	11	10	/	/	/	/	5	/	17	17
60 - 63	43	7	7	/	/	/	/	/	/	35	35
65 - 75	114	6	6	/	/	-	/	/	-	108	106
75 UND MEHR	115	/	/	/	/	-	/	/	-	113	111
ZUSAMMEN	560	177	164	24	8	/	66	63	13	383	377
GESCHIEDEN											
15 - 25	9	6	/	-	/	-	/	/	/	/	/
25 - 35	137	104	83	/	/	/	50	28	21	33	22
35 - 45	216	186	167	11	/	12	102	42	19	30	19
45 - 55	151	132	119	8	/	7	72	31	13	20	15
55 - 65	32	17	15	/	-	/	7	6	/	14	12
DARUNTER:											
58 - 60	7	/	/	-	-	/	/	/	/	/	/
60 - 63	7	/	/	/	-	/	/	/	/	/	/
65 - 75	9	/	/	/	/	-	/	/	-	9	8
75 UND MEHR	/	-	-	-	-	-	-	-	-	/	/
ZUSAMMEN	558	446	389	23	/	22	233	110	57	112	82
ZUSAMMEN											
15 - 25	381	175	136	/	/	/	61	66	39	206	33
25 - 35	2 770	1 517	1 297	66	61	53	718	398	220	1 254	105
35 - 45	3 155	1 986	1 841	133	97	134	947	530	145	1 168	71
45 - 55	2 611	1 496	1 408	103	117	64	696	428	88	1 114	92
55 - 65	973	303	281	29	52	6	96	98	22	671	196
DARUNTER:											
58 - 60	209	72	66	6	11	/	20	27	6	137	31
60 - 63	243	44	42	6	13	/	11	11	/	198	76
65 - 75	274	18	18	/	9	-	/	/	-	257	183
75 UND MEHR	144	/	/	/	/	-	/	/	/	139	124
ZUSAMMEN	10 308	5 499	4 985	340	342	258	2 520	1 524	514	4 809	804

*) ERGEBNIS DES MIKROZENSUS.- BEVÖLKERUNG AM FAMILIENWOHNSTZT.

6 Frauen

6.5 Frauen im Alter von 15 Jahren und mehr im April 1990 nach Beteiligung am Erwerbsleben,
Wochenarbeitszeit und Zahl der Kinder in der Familie^{*)}

1 000

Beteiligung am Erwerbsleben Wochenarbeitszeit ¹⁾	Ins- gesamt	Ohne Kinder	Mit ... Kind(ern)						Kinder
			zu- sammen	1	2	3	4	5 und mehr	
Deutsche									
Erwerbstätige	11 022	6 441	4 581	2 458	1 674	367	66	17	7 258
Wochenarbeitszeit ¹⁾ :									
bis einschl. 20 Stunden ..	2 505	736	1 769	817	752	169	26	6	2 960
21 bis einschl. 35 Stunden	1 544	604	940	516	344	65	12	/	1 464
36 Stunden und mehr	6 974	5 102	1 872	1 125	578	133	27	8	2 834
Erwerbslose oder Nichterwerbs- personen	14 883	10 120	4 762	2 412	1 713	490	113	34	7 947
Zusammen ...	25 905	16 562	9 343	4 870	3 387	857	178	51	15 205
Ausländerinnen									
Erwerbstätige	755	350	404	170	156	60	14	/	743
Wochenarbeitszeit ¹⁾ :									
bis einschl. 20 Stunden ..	118	28	89	35	33	17	/	/	174
21 bis einschl. 35 Stunden	83	25	58	24	23	9	/	/	106
36 Stunden und mehr	554	297	257	112	100	33	9	/	463
Erwerbslose oder Nichterwerbs- personen	980	420	561	200	198	92	41	30	1 207
Zusammen ...	1 735	770	965	370	354	151	55	35	1 950
Insgesamt									
Erwerbstätige	11 777	6 792	4 985	2 628	1 830	426	80	22	8 001
Wochenarbeitszeit ¹⁾ :									
bis einschl. 20 Stunden ..	2 622	764	1 858	851	785	185	31	7	3 133
21 bis einschl. 35 Stunden	1 627	629	998	540	367	75	13	/	1 570
36 Stunden und mehr	7 527	5 399	2 129	1 237	678	166	36	11	3 298
Erwerbslose oder Nichterwerbs- personen	15 863	10 540	5 323	2 612	1 912	582	154	64	9 153
Insgesamt ...	27 640	17 332	10 308	5 239	3 741	1 008	233	86	17 154

*) Ergebnis des Mikrozensus. - Bevölkerung am Familien-
wohnsitz.

1) Normalerweise geleistete Wochenarbeitszeit.

6
6.6 Frauen im April 1990 nach Altersgruppen und Zahl der
6.6.1 Ins
in

Lfd. Nr.	Frauen Zahl der Kinder in der Familie	Insgesamt					Verheiratet Zu		
		ins- gesamt	Alter von ... bis unter ... Jahren				zu- sammen	Alter von ...	
			unter 25	25 - 45	45 - 65	65 und mehr		unter 25	25 - 45
									Ins
1	Frauen	27 640	4 209	9 029	8 379	6 024	15 302	571	6 444
									ohne
2	Frauen.....	17 332	3 828	3 103	4 795	5 606	6 525	263	1 203
									mit Kindern (ohne
3	1 Kind	5 239	285	2 420	2 159	375	4 147	224	1 985
4	2 Kinder	3 741	83	2 563	1 058	37	3 400	73	2 368
5	3 Kinder	1 008	11	711	282	/	934	10	669
6	4 Kinder und mehr	319	/	232	84	/	297	/	218
7	Frauen	10 308	381	5 925	3 584	418	8 778	308	5 240
8	Kinder	17 154	493	10 700	5 494	467	15 061	407	9 693
									mit Kindern unter
9	1 Kind	1 642	279	1 354	7	/	1 490	232	1 251
10	2 Kinder und mehr	180	36	144	/	-	172	32	139
11	Frauen	1 822	315	1 498	8	/	1 662	265	1 391
12	Kinder 1)	2 007	352	1 647	8	/	1 839	298	1 534
13	Alle Kinder 2)	3 272	415	2 836	21	/	3 038	353	2 667
									mit Kindern unter
14	1 Kind	2 218	287	1 903	27	/	1 955	228	1 704
15	2 Kinder	714	75	636	/	-	680	67	611
16	3 Kinder und mehr	78	9	69	/	-	76	9	67
17	Frauen	3 010	372	2 608	29	/	2 711	303	2 382
18	Kinder 1)	3 886	466	3 388	32	/	3 548	388	3 132
19	Alle Kinder 2)	5 547	482	4 986	76	/	5 104	402	4 634
									mit Kindern von 6
20	1 Kind	2 651	20	2 213	413	5	2 311	15	1 929
21	2 Kinder	1 120	/	1 048	71	-	1 031	/	965
22	3 Kinder	172	/	161	10	-	160	/	151
23	4 Kinder und mehr	28	/	26	/	-	27	/	25
24	Frauen	3 970	22	3 448	495	5	3 529	17	3 070
25	Kinder 1)	5 523	25	4 901	592	5	4 966	19	4 416
26	Alle Kinder 2)	8 281	45	7 174	1 054	7	7 533	36	6 539
									mit Kindern unter
27	1 Kind	3 192	285	2 478	423	6	2 703	224	2 103
28	2 Kinder	2 091	82	1 934	75	/	1 942	72	1 801
29	3 Kinder	488	11	466	12	-	462	10	441
30	4 Kinder und mehr	132	/	126	/	-	125	/	120
31	Frauen	5 903	380	5 004	513	6	5 232	308	4 465
32	Kinder 1)	9 409	491	8 288	624	7	8 514	406	7 548
33	Alle Kinder 2)	10 967	491	9 377	1 090	8	9 950	407	8 554
									mit Kindern von 15
34	1 Kind	1 598	/	976	617	/	1 416	/	868
35	2 Kinder und mehr	142	/	93	49	/	128	-	84
36	Frauen	1 740	/	1 069	666	/	1 544	/	952
37	Kinder 1)	1 888	/	1 165	716	/	1 677	/	1 039
38	Alle Kinder 2)	3 710	/	2 373	1 328	6	3 354	/	2 159
									darunter:
39	1 Kind	1 321	/	822	495	/	1 171	/	731
40	2 Kinder und mehr	92	/	59	32	/	83	-	53
41	Frauen	1 413	/	881	528	/	1 254	/	785
42	Kinder 1)	1 509	/	943	561	/	1 340	/	840
43	Alle Kinder 2)	3 022	/	1 963	1 052	/	2 734	/	1 787
									mit Kindern unter
44	1 Kind	3 591	285	2 481	816	9	3 018	224	2 076
45	2 Kinder	2 505	83	2 235	187	/	2 315	73	2 072
46	3 Kinder	623	11	577	35	/	587	10	545
47	4 Kinder und mehr	188	/	176	10	-	178	/	167
48	Frauen	6 908	381	5 469	1 048	10	6 098	308	4 860
49	Kinder 1)	11 297	492	9 454	1 340	11	10 191	407	8 587
50	Alle Kinder 2)	12 652	493	10 107	2 038	13	11 433	407	9 191
									mit Kindern von 18
51	1 Kind	3 315	/	812	2 133	370	2 648	/	709
52	2 Kinder	968	-	183	749	36	846	-	167
53	3 Kinder	164	-	20	140	/	143	-	18
54	4 Kinder und mehr	28	-	/	25	/	24	-	/
55	Frauen	4 474	/	1 017	3 047	410	3 661	/	896
56	Kinder 1)	5 858	/	1 246	4 155	456	4 870	/	1 105
57	Alle Kinder 2)	7 282	/	2 050	4 772	459	6 176	/	1 849

*) Ergebnis des Mikrozensus. - Bevölkerung am Familienwohn-
sitz. - Als Alleinerziehende zählen auch Mütter mit voll-

1) Kinder der jeweiligen Altersgruppe.
2) Kinder aller Altersgruppen, die bei den betreffenden

Frauen

Kinder sowie nach Familienstand und Altersgruppen der Frauen *)

gesamt

1 000

sammenlebende		Alleinstehende ohne Kinder/Alleinerziehende					Lfd. Nr.
bis unter ... Jahren		zusammen	Alter von ... bis unter ... Jahren				
45 - 65	65 und mehr		unter 25	25 - 45	45 - 65	65 und mehr	
gesamt							
6 347	1 941	12 338	3 638	2 585	2 032	4 083	1
Kinder							
3 283	1 776	10 807	3 565	1 900	1 512	3 830	2
Altersbegrenzung)							
1 793	145	1 093	61	435	366	230	3
940	18	341	10	194	118	19	4
254	/	74	/	42	29	/	5
76	/	23	/	13	8	/	6
3 064	165	1 530	73	685	520	252	7
4 772	189	2 093	86	1 007	722	278	8
3 Jahren							
6	/	152	47	103	/	/	9
/	-	8	/	/	/	-	10
6	/	160	51	108	/	/	11
7	/	168	54	112	/	/	12
18	/	234	61	169	/	/	13
6 Jahren							
23	/	263	59	200	/	/	14
/	-	34	9	25	/	-	15
/	-	/	/	/	-	-	16
25	/	299	68	226	/	/	17
28	/	338	78	255	/	/	18
67	/	442	80	352	8	/	19
bis unter 15 Jahren							
364	/	339	5	283	48	/	20
65	-	89	-	83	6	-	21
9	-	11	/	10	/	-	22
/	-	/	-	/	/	-	23
440	/	441	6	378	55	/	24
529	/	557	6	485	63	/	25
955	/	748	9	636	100	/	26
15 Jahren							
372	/	490	61	375	51	/	27
68	-	149	10	133	7	/	28
11	-	26	/	25	/	-	29
/	-	7	/	6	/	-	30
455	/	672	72	539	58	/	31
556	/	895	84	740	67	/	32
985	/	1 017	84	824	105	/	33
bis unter 18 Jahren							
545	/	182	/	108	72	/	34
44	/	14	/	9	/	-	35
589	/	197	/	117	77	/	36
634	/	211	/	126	82	/	37
1 190	/	356	/	214	137	/	38
Schüler							
438	/	150	/	90	58	/	39
29	/	10	/	6	/	-	40
467	/	160	/	96	61	/	41
497	/	169	/	103	65	/	42
943	/	288	/	177	108	/	43
18 Jahren							
713	/	574	61	404	103	/	44
170	/	189	10	162	17	/	45
32	/	36	/	32	/	-	46
9	-	10	/	10	/	-	47
925	5	810	72	609	124	5	48
1 191	5	1 106	85	866	149	5	49
1 828	7	1 219	85	917	210	7	50
Jahren und älter							
1 797	142	667	/	103	336	228	51
662	17	121	-	16	87	18	52
123	/	21	-	/	17	/	53
22	/	/	-	/	/	/	54
2 604	161	813	/	121	443	249	55
3 581	184	988	/	141	573	273	56
4 143	185	1 105	/	201	629	274	57

Lfd. Nr.	Frauen Zahl der Kinder in der Familie	Insgesamt					Verheiratet Zu		
		ins- gesamt	Alter von ... bis unter ... Jahren				zu- sammen	Alter von ...	
			unter 25	25 - 45	45 - 65	65 und mehr		unter 25	25 - 45
									Zu
1	Frauen	25 905	3 776	8 151	8 013	5 964	14 131	435	5 719
									ohne
2	Frauen.....	16 562	3 489	2 893	4 628	5 551	6 232	212	1 092
									mit Kindern (ohne
3	1 Kind	4 870	222	2 217	2 061	370	3 831	167	1 812
4	2 Kinder	3 387	58	2 297	994	37	3 069	49	2 120
5	3 Kinder	857	6	590	257	/	789	6	552
6	4 Kinder und mehr	229	/	155	73	/	210	/	143
7	Frauen	9 343	288	5 258	3 385	412	7 899	223	4 628
8	Kinder	15 205	362	9 245	5 137	461	13 241	287	8 325
									mit Kindern unter
9	1 Kind	1 417	212	1 199	6	/	1 279	170	1 104
10	2 Kinder und mehr	153	25	127	/	-	145	22	123
11	Frauen	1 570	237	1 326	6	/	1 424	192	1 227
12	Kinder 1)	1 727	263	1 457	6	/	1 574	215	1 353
13	Alle Kinder 2)	2 757	303	2 437	16	/	2 545	250	2 282
									mit Kindern unter
14	1 Kind	1 927	223	1 680	22	/	1 686	170	1 496
15	2 Kinder	619	53	565	/	-	589	45	542
16	3 Kinder und mehr	64	5	59	/	-	62	/	57
17	Frauen	2 610	280	2 304	24	/	2 336	220	2 095
18	Kinder 1)	3 361	344	2 991	25	/	3 052	275	2 755
19	Alle Kinder 2)	4 690	354	4 277	57	/	4 287	283	3 953
									mit Kindern von 6
20	1 Kind	2 347	15	1 962	365	5	2 036	10	1 702
21	2 Kinder	964	/	904	59	-	882	/	828
22	3 Kinder	127	/	120	6	-	117	-	112
23	4 Kinder und mehr	15	-	15	/	-	14	-	14
24	Frauen	3 453	16	3 002	431	5	3 050	11	2 655
25	Kinder 1)	4 720	17	4 192	505	5	4 211	12	3 749
26	Alle Kinder 2)	6 986	29	6 049	901	6	6 307	22	5 472
									mit Kindern unter
27	1 Kind	2 827	222	2 224	376	6	2 378	167	1 878
28	2 Kinder	1 842	57	1 722	62	/	1 705	49	1 599
29	3 Kinder	399	6	385	8	-	376	6	363
30	4 Kinder und mehr	88	/	85	/	-	82	/	80
31	Frauen	5 155	287	4 415	447	6	4 540	223	3 920
32	Kinder 1)	8 081	360	7 183	531	7	7 263	286	6 505
33	Alle Kinder 2)	9 349	361	8 046	933	8	8 424	286	7 296
									mit Kindern von 15
34	1 Kind	1 388	/	827	556	/	1 221	/	730
35	2 Kinder und mehr	108	/	67	40	/	96	-	59
36	Frauen	1 496	/	894	597	/	1 317	/	789
37	Kinder 1)	1 608	/	963	639	/	1 417	/	851
38	Alle Kinder 2)	3 066	/	1 884	1 175	6	2 746	/	1 695
									darunter:
39	1 Kind	1 134	/	688	443	/	999	/	608
40	2 Kinder und mehr	69	/	42	26	/	61	-	37
41	Frauen	1 203	/	730	469	/	1 059	/	645
42	Kinder 1)	1 275	/	774	497	/	1 123	/	683
43	Alle Kinder 2)	2 464	/	1 539	920	/	2 207	/	1 384
									mit Kindern unter
44	1 Kind	3 228	222	2 251	746	9	2 699	167	1 878
45	2 Kinder	2 207	58	1 989	160	/	2 035	49	1 841
46	3 Kinder	507	6	474	26	/	475	6	445
47	4 Kinder und mehr	123	/	116	6	-	114	/	108
48	Frauen	6 065	287	4 830	938	10	5 323	223	4 271
49	Kinder 1)	9 688	362	8 146	1 170	11	8 680	286	7 356
50	Alle Kinder 2)	10 870	362	8 690	1 804	13	9 758	287	7 856
									mit Kindern von 18
51	1 Kind	3 126	/	723	2 038	364	2 481	/	627
52	2 Kinder	911	-	159	716	35	794	-	145
53	3 Kinder	152	-	16	132	/	132	-	15
54	4 Kinder und mehr	27	-	/	24	/	23	-	/
55	Frauen	4 216	/	900	2 911	404	3 430	/	789
56	Kinder 1)	5 516	/	1 098	3 967	450	4 560	/	969
57	Alle Kinder 2)	6 701	/	1 731	4 516	452	5 637	/	1 549

*) Ergebnis des Mikrozensus. - Bevölkerung am Familienwohnsitz. - Als Alleinerziehende zählen auch Mütter mit volljährigen Kindern.

1) Kinder der jeweiligen Altersgruppe.

2) Kinder aller Altersgruppen, die bei den betreffenden Müttern leben.

Frauen

Kinder sowie nach Familienstand und Altersgruppen der Frauen *)

sche

1 000

sammenlebende		Alleinstehende ohne Kinder/Alleinerziehende					Lfd. Nr.
bis unter ... Jahren		zusammen	Alter von ... bis unter ... Jahren				
45 - 65	65 und mehr		unter 25	25 - 45	45 - 65	65 und mehr	
sammen							
6 056	1 920	11 774	3 342	2 432	1 957	4 043	1
Kinder							
3 170	1 758	10 330	3 277	1 802	1 458	3 793	2
Altersbegrenzung)							
1 710	142	1 038	55	404	351	228	3
881	18	318	9	177	113	19	4
229	/	68	/	38	27	/	5
65	/	20	/	11	8	/	6
2 886	162	1 444	65	631	499	250	7
4 444	185	1 964	76	920	693	275	8
3 Jahren							
/	/	138	42	95	/	/	9
/	-	7	/	/	-	-	10
5	/	146	45	99	/	/	11
5	/	153	48	104	/	/	12
14	/	212	54	155	/	/	13
6 Jahren							
18	/	241	53	184	/	/	14
/	-	31	8	23	-	-	15
/	-	/	/	/	-	-	16
20	/	274	61	209	/	/	17
22	/	309	69	236	/	/	18
50	/	404	71	324	8	/	19
bis unter 15 Jahren							
321	/	311	/	260	44	/	20
54	-	82	-	76	5	-	21
6	-	10	/	9	/	-	22
/	-	/	-	/	/	-	23
381	/	404	/	346	50	/	24
448	/	508	5	443	58	/	25
810	/	679	7	577	91	/	26
15 Jahren							
329	/	449	55	346	46	/	27
56	-	137	8	122	6	/	28
7	-	23	/	22	/	-	29
/	-	6	/	5	/	-	30
394	/	615	64	495	53	/	31
469	/	818	74	679	61	/	32
838	/	925	75	751	96	/	33
bis unter 18 Jahren							
489	/	167	/	97	67	/	34
36	/	12	/	7	/	-	35
526	/	178	/	105	71	/	36
563	/	191	/	112	76	/	37
1 047	/	320	/	189	127	/	38
Schüler							
389	/	136	/	81	53	/	39
23	/	8	/	/	/	-	40
413	/	144	/	86	56	/	41
437	/	152	/	91	59	/	42
821	/	257	/	155	100	/	43
18 Jahren							
650	/	529	55	373	96	/	44
145	/	172	9	148	15	/	45
24	/	32	/	29	/	-	46
5	-	9	/	8	/	-	47
824	/	742	64	558	115	5	48
1 033	5	1 008	75	791	137	5	49
1 609	6	1 112	75	835	195	7	50
Jahren und älter							
1 714	139	645	/	95	324	225	51
632	17	117	-	14	85	18	52
115	/	20	-	/	17	/	53
21	/	/	-	/	/	/	54
2 482	158	786	/	111	428	246	55
3 411	180	956	/	129	556	270	56
3 907	181	1 063	/	182	609	271	57

Lfd. Nr.	Frauen Zahl der Kinder in der Familie	Insgesamt					Verheiratet Zu		
		ins- gesamt	Alter von ... bis unter ... Jahren				zu- sammen	Alter von ...	
			unter 25	25 - 45	45 - 65	65 und mehr		unter 25	25 - 45
1	Frauen	1 735	432	877	365	60	1 172	136	724
									Zu
2	Frauen.....	770	339	210	166	54	292	51	112
									ohne
									mit Kindern (ohne
3	1 Kind	370	63	204	98	5	315	57	173
4	2 Kinder	354	25	265	64	/	331	24	248
5	3 Kinder	151	/	121	26	/	146	/	117
6	4 Kinder und mehr	90	/	77	12	-	87	/	75
7	Frauen	965	93	667	199	6	879	85	613
8	Kinder	1 950	131	1 455	357	6	1 820	121	1 368
									mit Kindern unter
9	1 Kind	224	67	156	/	-	211	62	148
10	2 Kinder und mehr	28	11	17	/	-	27	10	16
11	Frauen	252	78	172	/	-	237	72	164
12	Kinder 1)	281	89	190	/	-	265	83	181
13	Alle Kinder 2)	515	111	399	/	-	493	104	385
									mit Kindern unter
14	1 Kind	292	64	223	/	-	270	58	207
15	2 Kinder	94	23	71	/	-	91	22	69
16	3 Kinder und mehr	14	/	10	/	-	14	/	10
17	Frauen	400	91	304	5	-	375	84	286
18	Kinder 1)	525	122	397	6	-	496	113	377
19	Alle Kinder 2)	856	128	710	18	-	818	119	681
									mit Kindern von 6
20	1 Kind	304	6	250	47	/	275	/	227
21	2 Kinder	156	/	144	12	-	149	/	137
22	3 Kinder	45	/	41	/	-	43	/	39
23	4 Kinder und mehr	13	/	11	/	-	13	/	11
24	Frauen	517	7	446	64	/	480	6	415
25	Kinder 1)	803	8	708	87	/	755	7	666
26	Alle Kinder 2)	1 295	16	1 125	154	/	1 226	14	1 066
									mit Kindern unter
27	1 Kind	365	63	255	48	/	325	57	225
28	2 Kinder	250	25	212	12	-	237	23	202
29	3 Kinder	89	/	81	/	-	86	/	78
30	4 Kinder und mehr	44	/	41	/	-	43	/	40
31	Frauen	748	93	589	66	/	691	85	545
32	Kinder 1)	1 328	130	1 105	93	/	1 251	120	1 044
33	Alle Kinder 2)	1 618	130	1 331	157	/	1 527	121	1 258
									mit Kindern von 15
34	1 Kind	211	/	149	61	-	195	/	138
35	2 Kinder und mehr	34	-	26	8	-	32	-	24
36	Frauen	245	/	175	69	-	226	/	163
37	Kinder 1)	280	/	202	77	-	260	/	188
38	Alle Kinder 2)	643	/	489	153	-	608	/	464
									darunter:
39	1 Kind	187	/	133	52	-	173	/	124
40	2 Kinder und mehr	24	-	17	6	-	22	-	16
41	Frauen	210	/	151	59	-	194	/	140
42	Kinder 1)	234	/	169	65	-	217	/	157
43	Alle Kinder 2)	558	/	425	132	-	527	/	403
									mit Kindern unter
44	1 Kind	363	63	230	70	/	318	57	198
45	2 Kinder	298	25	246	27	-	280	24	232
46	3 Kinder	116	/	103	9	-	113	/	100
47	4 Kinder und mehr	65	/	60	/	-	64	/	59
48	Frauen	843	93	639	110	/	775	85	589
49	Kinder 1)	1 608	131	1 307	170	/	1 511	121	1 232
50	Alle Kinder 2)	1 782	131	1 417	234	/	1 675	121	1 335
									mit Kindern von 18
51	1 Kind	189	-	89	95	5	167	-	81
52	2 Kinder	56	-	24	32	/	52	-	22
53	3 Kinder	12	-	/	8	/	11	-	/
54	4 Kinder und mehr	/	-	/	/	-	/	-	/
55	Frauen	258	-	116	136	6	232	-	107
56	Kinder 1)	341	-	148	187	6	309	-	136
57	Alle Kinder 2)	581	-	319	256	6	539	-	299

*) Ergebnis des Mikrozensus. - Bevölkerung am Familienwohn-
sitz. - Als Alleinerziehende zählen auch Mütter mit voll-
jährigen Kindern.

1) Kinder der jeweiligen Altersgruppe.
2) Kinder aller Altersgruppen, die bei den betreffenden
Müttern leben.

Frauen
Kinder sowie nach Familienstand und Altersgruppen der Frauen*)
länderinnen
1 000

sammenlebende		Alleinstehende ohne Kinder/Alleinerziehende					Lfd. Nr.
bis unter ... Jahren		zusammen	Alter von ... bis unter ... Jahren				
45 - 65	65 und mehr		unter 25	25 - 45	45 - 65	65 und mehr	
sammen							
290	21	563	296	153	75	40	1
Kinder							
112	17	477	288	99	54	37	2
Altersbegrenzung)							
83	/	55	6	31	15	/	3
59	/	23	/	17	/	/	4
25	/	5	-	/	/	-	5
11	-	/	/	/	/	-	6
178	/	86	8	54	21	/	7
328	/	129	10	87	30	/	8
3 Jahren							
/	-	14	6	8	/	-	9
-	-	/	/	/	/	-	10
/	-	15	6	8	/	-	11
/	-	15	6	9	/	-	12
/	-	22	8	14	/	-	13
6 Jahren							
/	-	22	6	16	/	-	14
/	-	/	/	/	/	-	15
-	-	/	/	/	-	-	16
5	-	25	7	18	/	-	17
6	-	29	9	20	/	-	18
18	-	39	9	29	/	-	19
bis unter 15 Jahren							
43	/	28	/	23	/	-	20
11	-	7	-	7	/	-	21
/	-	/	/	/	/	-	22
/	-	/	-	/	-	-	23
59	/	37	/	31	5	-	24
81	/	49	/	42	6	-	25
145	/	69	/	59	9	-	26
15 Jahren							
43	/	40	6	30	/	-	27
12	-	12	/	10	/	-	28
/	-	/	-	/	/	-	29
/	-	/	/	/	-	-	30
61	/	56	8	43	5	-	31
87	/	77	10	61	6	-	32
148	/	92	10	73	9	-	33
bis unter 18 Jahren							
56	-	16	/	11	/	-	34
8	-	/	-	/	/	-	35
63	-	18	/	13	5	-	36
71	-	20	/	14	6	-	37
143	-	35	/	25	10	-	38
Schüler							
48	-	14	/	10	/	-	39
6	-	/	-	/	/	-	40
54	-	16	/	11	/	-	41
59	-	17	/	12	5	-	42
123	-	31	/	22	9	-	43
18 Jahren							
63	/	45	6	31	7	-	44
25	-	17	/	14	/	-	45
8	-	/	-	/	/	-	46
/	-	/	/	/	/	-	47
101	/	67	8	50	9	-	48
158	/	98	10	76	12	-	49
218	/	107	10	82	15	-	50
Jahren und älter							
83	/	22	-	8	12	/	51
30	/	/	-	/	/	/	52
8	/	/	-	/	/	-	53
/	-	-	-	-	-	-	54
122	/	27	-	10	14	/	55
170	/	32	-	12	17	/	56
236	/	42	-	19	21	/	57

6.7 Frauen im April 1990 nach Altersgruppen und Zahl

6.7.1 Er

in

Lfd. Nr.	Frauen Zahl der Kinder in der Familie	Insgesamt					Verheiratet Zu		
		ins- gesamt	Alter von ... bis unter ... Jahren				zu- sammen	Alter von ...	
			unter 25	25 - 45	45 - 65	65 und mehr		unter 25	25 - 45
									Zu
1	Frauen	11 777	2 357	5 709	3 589	122	6 598	306	3 672
									ohne
2	Frauen.....	6 792	2 221	2 571	1 899	101	2 411	202	991
									mit Kindern (ohne
3	1 Kind	2 628	115	1 479	1 016	18	2 061	86	1 159
4	2 Kinder	1 830	20	1 294	512	/	1 641	17	1 180
5	3 Kinder	426	/	297	128	/	392	/	279
6	4 Kinder und mehr	102	/	68	34	-	93	/	63
7	Frauen	4 985	136	3 138	1 689	22	4 188	104	2 681
8	Kinder	8 001	158	5 248	2 569	27	6 920	123	4 625
									mit Kindern unter
9	1 Kind	632	98	532	/	/	565	78	485
10	2 Kinder und mehr	44	7	37	/	-	42	5	37
11	Frauen	676	104	569	/	/	607	84	521
12	Kinder 1)	721	111	608	/	/	651	89	559
13	Alle Kinder 2)	1 087	123	958	6	/	1 000	99	895
									mit Kindern unter
14	1 Kind	1 006	114	882	10	/	869	87	773
15	2 Kinder	215	16	199	/	-	206	14	192
16	3 Kinder und mehr	15	/	14	/	-	15	/	14
17	Frauen	1 236	130	1 095	11	/	1 090	101	979
18	Kinder 1)	1 482	148	1 322	12	/	1 326	116	1 199
19	Alle Kinder 2)	2 073	152	1 895	26	/	1 882	120	1 738
									mit Kindern von 6
20	1 Kind	1 421	8	1 218	194	/	1 195	6	1 028
21	2 Kinder	546	/	513	32	-	495	/	466
22	3 Kinder	65	/	63	/	-	61	-	59
23	4 Kinder und mehr	7	-	7	/	-	7	-	7
24	Frauen	2 039	9	1 800	229	/	1 759	6	1 559
25	Kinder 1)	2 737	9	2 460	268	/	2 398	6	2 164
26	Alle Kinder 2)	3 922	14	3 441	466	/	3 490	10	3 073
									mit Kindern unter
27	1 Kind	1 748	115	1 434	199	/	1 429	86	1 177
28	2 Kinder	923	20	871	33	-	851	17	805
29	3 Kinder	165	/	160	/	-	157	/	152
30	4 Kinder und mehr	30	/	30	/	-	29	/	28
31	Frauen	2 867	135	2 495	237	/	2 466	104	2 162
32	Kinder 1)	4 219	157	3 782	279	/	3 724	122	3 363
33	Alle Kinder 2)	4 984	157	4 345	481	/	4 419	123	3 877
									mit Kindern von 15
34	1 Kind	886	/	581	305	/	761	/	501
35	2 Kinder und mehr	69	/	46	23	/	60	-	40
36	Frauen	955	/	627	327	/	821	/	541
37	Kinder 1)	1 026	/	674	351	/	884	/	583
38	Alle Kinder 2)	1 907	/	1 269	637	/	1 682	/	1 127
									darunter:
39	1 Kind	720	/	483	237	-	620	/	417
40	2 Kinder und mehr	44	-	28	16	/	38	-	24
41	Frauen	764	/	510	253	/	658	/	442
42	Kinder 1)	809	/	539	269	/	697	/	467
43	Alle Kinder 2)	1 517	/	1 029	487	/	1 341	/	916
									mit Kindern unter
44	1 Kind	1 993	115	1 479	399	/	1 607	86	1 189
45	2 Kinder	1 171	20	1 062	88	-	1 071	17	975
46	3 Kinder	236	/	221	15	/	222	/	208
47	4 Kinder und mehr	48	/	45	/	-	45	/	43
48	Frauen	3 447	135	2 807	504	/	2 946	104	2 416
49	Kinder 1)	5 245	157	4 457	630	/	4 608	123	3 946
50	Alle Kinder 2)	5 936	158	4 825	953	/	5 229	123	4 280
									mit Kindern von 18
51	1 Kind	1 540	/	528	995	18	1 264	/	445
52	2 Kinder	472	-	113	356	/	408	-	101
53	3 Kinder	73	-	10	63	/	63	-	9
54	4 Kinder und mehr	12	-	/	11	-	11	-	/
55	Frauen	2 098	/	653	1 424	21	1 745	/	556
56	Kinder 1)	2 756	/	791	1 939	26	2 313	/	679
57	Alle Kinder 2)	3 449	/	1 204	2 218	26	2 937	/	1 055

*) Ergebnis des Mikrozensus. - Bevölkerung am Familienwohnsitz. - Als Alleinerziehende zählen auch Mütter mit volljährigen Kindern.

1) Kinder der jeweiligen Altersgruppe.

2) Kinder aller Altersgruppen, die bei den betreffenden Müttern leben.

Frauen

der Kinder sowie dem Familienstand der Frauen *)

werbstätige

1 000

sammenlebende		Alleinstehende ohne Kinder/Alleinerziehende					Lfd. Nr.
bis unter ... Jahren		zusammen	Alter von ... bis unter ... Jahren				
45 - 65	65 und mehr		unter 25	25 - 45	45 - 65	65 und mehr	
sammen							
2 572	48	5 178	2 050	2 037	1 016	74	1
Kinder							
1 181	36	4 381	2 019	1 580	718	64	2
Altersbegrenzung)							
807	9	566	29	320	209	9	3
441	/	189	/	114	70	/	4
112	/	34	-	18	16	/	5
30	-	8	/	/	/	-	6
1 391	12	797	32	457	298	10	7
2 157	15	1 081	35	622	411	12	8
3 Jahren							
/	/	66	19	47	/	-	9
/	-	/	/	/	-	-	10
/	/	68	20	48	/	-	11
/	/	70	22	48	/	-	12
6	/	87	23	64	/	-	13
6 Jahren							
9	/	137	27	109	/	-	14
/	-	9	/	7	-	-	15
/	-	/	/	/	-	-	16
9	/	146	29	116	/	-	17
10	/	156	32	123	/	-	18
24	/	192	32	157	/	-	19
bis unter 15 Jahren							
162	/	225	/	190	32	/	20
28	-	50	-	47	/	-	21
/	-	/	/	/	/	-	22
/	-	/	-	-	-	-	23
193	/	280	/	241	36	/	24
228	/	339	/	296	40	/	25
406	/	432	/	368	60	/	26
15 Jahren							
165	/	320	28	257	34	/	27
29	-	72	/	66	/	-	28
/	-	8	-	8	/	-	29
/	-	/	/	/	-	-	30
199	/	402	31	333	37	/	31
238	/	495	34	419	41	/	32
418	/	565	35	468	62	/	33
bis unter 18 Jahren							
260	/	125	/	80	45	-	34
20	/	9	/	6	/	-	35
280	/	134	/	86	48	-	36
300	/	142	/	92	50	-	37
555	/	225	/	143	82	-	38
Schüler							
202	-	100	/	65	35	-	39
14	/	6	-	/	/	-	40
216	/	106	/	69	37	-	41
230	/	112	/	72	39	-	42
425	/	176	/	113	62	-	43
18 Jahren							
331	/	385	28	290	67	/	44
78	-	100	/	87	10	-	45
13	/	14	-	12	/	-	46
/	-	/	/	/	-	-	47
426	/	502	31	391	79	/	48
538	/	637	35	511	92	/	49
826	/	707	35	545	127	/	50
Jahren und älter							
810	9	276	/	83	185	9	51
305	/	65	-	12	51	/	52
53	/	11	-	/	9	/	53
9	-	/	-	/	/	-	54
1 178	11	353	/	97	246	10	55
1 619	14	443	/	112	320	12	56
1 868	14	512	/	149	350	12	57

6.7 Frauen im April 1990 nach Altersgruppen und Zahl
6.7.2 Wochenarbeitszeit bis
in

Lfd. Nr.	Frauen Zahl der Kinder in der Familie	Insgesamt					Verheiratet Zu		
		ins- gesamt	Alter von ... bis unter ... Jahren				zu- sammen	Alter von ...	
			unter 25	25 - 45	45 - 65	65 und mehr		unter 25	25 - 45
									Zu
1	Frauen	2 622	121	1 420	1 027	55	2 158	39	1 232
									ohne
2	Frauen.....	764	86	198	433	47	466	10	103
									mit Kindern (ohne
3	1 Kind	851	28	481	336	6	746	22	427
4	2 Kinder	785	7	581	196	/	737	6	550
5	3 Kinder	185	/	135	49	-	174	/	128
6	4 Kinder und mehr	37	/	25	12	-	35	/	24
7	Frauen	1 858	35	1 222	593	8	1 692	28	1 129
8	Kinder	3 133	43	2 155	926	9	2 890	36	2 012
									mit Kindern unter
9	1 Kind	249	26	223	/	-	232	22	210
10	2 Kinder und mehr	15	/	13	-	-	15	/	13
11	Frauen	264	28	236	/	-	247	24	223
12	Kinder 1)	280	30	249	/	-	262	25	236
13	Alle Kinder 2)	456	35	420	/	-	433	30	400
									mit Kindern unter
14	1 Kind	406	29	374	/	-	371	22	345
15	2 Kinder	109	6	103	/	-	106	5	101
16	3 Kinder und mehr	6	/	6	-	-	6	/	6
17	Frauen	522	35	483	/	-	484	28	452
18	Kinder 1)	644	41	599	/	-	603	34	565
19	Alle Kinder 2)	930	42	877	10	-	875	35	830
									mit Kindern von 6
20	1 Kind	570	/	490	78	/	519	/	449
21	2 Kinder	262	/	248	14	-	245	/	232
22	3 Kinder	31	-	30	/	-	29	-	28
23	4 Kinder und mehr	/	-	/	/	-	/	-	/
24	Frauen	866	/	771	93	/	796	/	711
25	Kinder 1)	1 199	/	1 087	110	/	1 109	/	1 008
26	Alle Kinder 2)	1 712	/	1 517	191	/	1 593	/	1 416
									mit Kindern unter
27	1 Kind	631	28	524	80	/	562	22	470
28	2 Kinder	457	7	436	14	-	433	6	413
29	3 Kinder	81	/	78	/	-	77	/	74
30	4 Kinder und mehr	14	/	13	/	-	13	/	13
31	Frauen	1 182	35	1 051	96	/	1 084	28	971
32	Kinder 1)	1 843	43	1 686	114	/	1 712	36	1 573
33	Alle Kinder 2)	2 142	43	1 902	196	/	1 991	36	1 776
									mit Kindern von 15
34	1 Kind	315	/	196	119	/	292	/	183
35	2 Kinder und mehr	24	-	15	9	-	22	-	14
36	Frauen	340	/	212	128	/	314	/	197
37	Kinder 1)	365	/	228	137	/	338	/	212
38	Alle Kinder 2)	705	/	452	253	/	656	/	423
									darunter:
39	1 Kind	262	/	167	95	-	243	/	156
40	2 Kinder und mehr	17	-	10	7	-	16	-	9
41	Frauen	279	/	177	102	-	259	/	166
42	Kinder 1)	298	/	188	109	-	276	/	176
43	Alle Kinder 2)	577	/	376	201	-	539	/	353
									mit Kindern unter
44	1 Kind	695	28	515	152	/	619	22	461
45	2 Kinder	549	7	504	38	-	519	6	477
46	3 Kinder	110	/	103	6	-	104	/	98
47	4 Kinder und mehr	20	/	19	/	-	19	/	18
48	Frauen	1 375	35	1 142	197	/	1 261	28	1 054
49	Kinder 1)	2 208	43	1 913	252	/	2 050	36	1 785
50	Alle Kinder 2)	2 472	43	2 049	380	/	2 297	36	1 913
									mit Kindern von 18
51	1 Kind	506	-	161	339	6	455	-	151
52	2 Kinder	168	-	36	131	/	155	-	34
53	3 Kinder	23	-	/	20	-	21	-	/
54	4 Kinder und mehr	/	-	/	/	-	/	-	/
55	Frauen	700	-	199	493	8	634	-	187
56	Kinder 1)	925	-	241	675	9	841	-	227
57	Alle Kinder 2)	1 191	-	394	788	9	1 089	-	370

*) Ergebnis des Mikrozensus. - Bevölkerung am Familienwohnsitz. - Als Alleinerziehende zählen auch Mütter mit volljährigen Kindern.

**) Normalerweise geleistete Wochenarbeitszeit.

1) Kinder der jeweiligen Altersgruppe.

2) Kinder aller Altersgruppen, die bei den betreffenden Müttern leben.

Frauen
der Kinder sowie dem Familienstand der Frauen *)
einschließlich 20 Stunden **)
1 000

sammenlebende		Alleinstehende ohne Kinder/Alleinerziehende					Lfd. Nr.
bis unter ... Jahren		zusammen	Alter von ... bis unter ... Jahren				
45 - 65	65 und mehr		unter 25	25 - 45	45 - 65	65 und mehr	
sammen							
867	21	464	83	188	160	33	1
Kinder							
335	18	298	76	95	98	29	2
Altersbegrenzung)							
295	/	105	6	54	41	/	3
180	/	47	/	31	16	/	4
46	-	11	-	8	/	-	5
11	-	/	-	/	/	-	6
531	/	166	7	93	62	/	7
838	/	243	7	143	88	/	8
3 Jahren							
/	-	17	/	13	-	-	9
-	-	/	-	/	-	-	10
/	-	18	/	13	-	-	11
/	-	18	/	14	-	-	12
/	-	24	/	19	-	-	13
6 Jahren							
/	-	35	6	28	/	-	14
/	-	/	/	/	-	-	15
-	-	/	-	/	-	-	16
/	-	38	7	31	/	-	17
/	-	41	7	34	/	-	18
10	-	55	7	48	/	-	19
bis unter 15 Jahren							
69	-	51	/	41	9	/	20
13	-	17	-	16	/	-	21
/	-	/	-	/	/	-	22
/	-	/	-	/	-	-	23
83	-	69	/	59	10	/	24
99	-	90	/	79	11	/	25
174	-	119	/	101	17	/	26
15 Jahren							
70	-	69	6	54	9	/	27
13	-	24	/	23	/	-	28
/	-	/	-	/	/	-	29
/	-	/	-	/	-	-	30
85	-	98	7	81	10	/	31
103	-	131	7	113	11	/	32
179	-	151	7	126	18	/	33
bis unter 18 Jahren							
108	/	23	-	13	10	-	34
8	-	/	-	/	/	-	35
117	/	26	-	14	11	-	36
126	/	28	-	16	12	-	37
233	/	49	-	29	20	-	38
Schüler							
87	-	19	-	11	8	-	39
6	-	/	-	/	/	-	40
93	-	20	-	12	9	-	41
100	-	22	-	13	9	-	42
186	-	38	-	23	15	-	43
18 Jahren							
136	/	77	6	54	16	/	44
35	-	30	/	27	/	-	45
6	-	6	-	6	/	-	46
/	-	/	-	/	-	-	47
178	/	114	7	88	19	/	48
229	/	159	7	129	23	/	49
348	/	175	7	136	32	/	50
Jahren und Älter							
302	/	50	-	10	37	/	51
120	/	13	-	/	11	/	52
18	-	/	-	/	/	-	53
/	-	/	-	-	/	-	54
443	/	66	-	12	50	/	55
609	/	85	-	14	66	/	56
714	/	102	-	23	74	/	57

6.7 Frauen im April 1990 nach Altersgruppen und Zahl

6.7.3 Wochenarbeitszeit von 21

in

Lfd. Nr.	Frauen Zahl der Kinder in der Familie	Insgesamt					Verheiratet Zu		
		ins- gesamt	Alter von ... bis unter ... Jahren				zu- sammen	Alter von ...	
			unter 25	25 45	45 65	65 und mehr		unter 25	25 45
									Zu
1	Frauen	1 627	93	837	681	17	1 242	32	650
									ohne
2	Frauen.....	629	73	208	334	134	395	17	115
									mit Kindern (ohne
3	1 Kind	540	16	306	215	/	435	12	241
4	2 Kinder	367	/	259	104	/	328	/	234
5	3 Kinder	75	-	52	22	/	68	-	50
6	4 Kinder und mehr	17	-	11	6	-	16	-	11
7	Frauen	998	19	629	347	/	847	15	536
8	Kinder	1 570	23	1 030	513	/	1 363	19	904
									mit Kindern unter
9	1 Kind	90	13	77	/	-	81	11	69
10	2 Kinder und mehr	6	/	5	-	-	6	/	5
11	Frauen	96	14	82	/	-	87	12	75
12	Kinder 1)	103	15	87	/	-	93	12	80
13	Alle Kinder 2)	160	16	142	/	-	147	14	132
									mit Kindern unter
14	1 Kind	172	16	155	/	-	145	13	131
15	2 Kinder	30	/	28	-	-	29	/	26
16	3 Kinder und mehr	/	-	/	-	-	/	-	/
17	Frauen	205	18	185	/	-	177	15	160
18	Kinder 1)	241	21	218	/	-	211	18	192
19	Alle Kinder 2).....	343	22	318	/	-	306	18	285
									mit Kindern von 6
20	1 Kind	293	/	257	35	-	244	/	214
21	2 Kinder	108	-	103	5	-	97	-	92
22	3 Kinder	11	-	11	/	-	10	-	10
23	4 Kinder und mehr	/	-	/	-	-	/	-	/
24	Frauen	414	/	372	40	-	353	/	318
25	Kinder 1)	549	/	501	46	-	474	/	434
26	Alle Kinder 2)	768	/	686	80	-	675	/	604
									mit Kindern unter
27	1 Kind	344	16	293	35	-	277	12	235
28	2 Kinder	171	/	162	6	-	155	/	147
29	3 Kinder	27	-	27	/	-	25	-	25
30	4 Kinder und mehr	5	-	5	-	-	5	-	5
31	Frauen	547	19	487	41	-	462	15	412
32	Kinder 1)	790	23	720	48	-	684	19	625
33	Alle Kinder 2)	935	23	830	82	-	816	19	727
									mit Kindern von 15
34	1 Kind	185	/	125	60	-	162	/	110
35	2 Kinder und mehr	14	-	10	/	-	12	-	9
36	Frauen	199	/	135	64	-	174	/	119
37	Kinder 1)	214	/	145	69	-	186	/	128
38	Alle Kinder 2)	381	/	261	120	-	339	/	235
									darunter:
39	1 Kind	151	/	103	48	-	131	/	91
40	2 Kinder und mehr	7	-	5	/	-	6	-	/
41	Frauen	159	/	109	50	-	138	/	96
42	Kinder 1)	166	/	114	52	-	144	/	100
43	Alle Kinder 2).....	304	/	211	93	-	269	/	190
									mit Kindern unter
44	1 Kind	402	16	308	78	-	324	12	246
45	2 Kinder	223	/	204	16	-	200	/	183
46	3 Kinder	41	-	39	/	-	39	-	37
47	4 Kinder und mehr	8	-	8	/	-	7	-	7
48	Frauen	674	19	558	96	-	570	15	473
49	Kinder 1)	1 003	23	864	116	-	870	19	753
50	Alle Kinder 2)	1 137	23	938	176	-	992	19	822
									mit Kindern von 18
51	1 Kind	325	-	111	210	/	280	-	101
52	2 Kinder	94	-	22	72	/	84	-	20
53	3 Kinder	14	-	/	11	/	12	-	/
54	4 Kinder und mehr	/	-	/	/	-	/	-	/
55	Frauen	436	-	136	296	/	378	-	124
56	Kinder 1)	567	-	165	397	/	493	-	151
57	Alle Kinder 2)	699	-	246	449	/	613	-	226

*) Ergebnis des Mikrozensus. - Bevölkerung am Familienwohnsitz. - Als Alleinerziehende zählen auch Mütter mit volljährigen Kindern.

**) Normalerweise geleistete Wochenarbeitszeit.

1) Kinder der jeweiligen Altersgruppe.

2) Kinder aller Altersgruppen, die bei den betreffenden Müttern leben.

Frauen
der Kinder sowie dem Familienstand der Frauen *)
bis einschließlich 35 Stunden **)
1 000

sammenlebende		Alleinstehende ohne Kinder/Alleinerziehende					Lfd. Nr.
bis unter ... Jahren		zusammen	Alter von ... bis unter ... Jahren				
45	65 und mehr		unter 25	25	45	65 und mehr	
- 65			25	- 45	- 65		
sammen							
553	6	385	60	186	128	10	1
Kinder							
259	/	233	57	93	75	9	2
Altersbegrenzung)							
180	/	105	/	65	35	/	3
90	/	39	/	25	14	/	4
19	/	6	-	/	/	-	5
/	/	/	-	/	/	-	6
294	/	151	/	93	53	/	7
438	/	207	/	126	76	/	8
3 Jahren							
/	-	9	/	7	-	-	9
-	-	/	/	-	-	-	10
/	-	9	/	7	-	-	11
/	-	9	/	7	-	-	12
/	-	12	/	10	-	-	13
6 Jahren							
/	-	27	/	23	/	-	14
-	-	/	/	/	-	-	15
-	-	-	-	-	-	-	16
/	-	29	/	25	/	-	17
/	-	30	/	26	/	-	18
/	-	37	/	33	/	-	19
bis unter 15 Jahren							
29	-	49	/	43	5	-	20
/	-	11	-	11	/	-	21
/	-	/	-	/	-	-	22
-	-	-	-	-	-	-	23
34	-	62	/	55	6	-	24
39	-	76	/	68	7	-	25
69	-	93	/	81	11	-	26
15 Jahren							
30	-	67	/	58	6	-	27
5	-	17	/	16	/	-	28
/	-	/	-	/	-	-	29
-	-	/	-	/	-	-	30
35	-	85	/	75	7	-	31
40	-	106	/	94	7	-	32
70	-	120	/	103	12	-	33
bis unter 18 Jahren							
51	-	24	-	14	9	-	34
/	-	/	-	/	/	-	35
55	-	26	-	16	10	-	36
58	-	28	-	17	10	-	37
103	-	42	-	26	17	-	38
Schüler							
40	-	20	-	12	7	-	39
/	-	/	-	/	/	-	40
42	-	21	-	13	8	-	41
44	-	22	-	14	8	-	42
79	-	35	-	22	13	-	43
18 Jahren							
65	-	78	/	62	13	-	44
14	-	23	/	21	/	-	45
/	-	/	-	/	/	-	46
/	-	/	-	/	-	-	47
81	-	104	/	85	15	-	48
99	-	133	/	111	18	-	49
151	-	145	/	116	25	-	50
Jahren und Älter							
177	/	45	-	10	33	/	51
64	/	11	-	/	9	/	52
9	/	/	-	/	/	-	53
/	-	/	-	-	/	-	54
252	/	58	-	12	44	/	55
339	/	74	-	14	58	/	56
384	/	86	-	19	65	/	57

Lfd. Nr.	Frauen Zahl der Kinder in der Familie	Insgesamt					Verheiratet Zu		
		ins- gesamt	Alter von ... bis unter ... Jahren				zu- sammen	Alter von ...	
			unter 25	25 - 45	45 - 65	65 und mehr		unter 25	25 - 45
									Zu
1	Frauen	7 527	2 143	3 453	1 881	51	3 198	235	1 790
									ohne
2	Frauen.....	5 399	2 061	2 165	1 132	40	1 549	175	773
									mit Kindern (ohne
3	1 Kind	1 236	71	692	465	8	880	52	491
4	2 Kinder	678	10	454	212	/	576	8	396
5	3 Kinder	166	/	110	56	/	149	/	102
6	4 Kinder und mehr	47	/	31	16	-	43	-	28
7	Frauen	2 128	81	1 288	749	11	1 649	60	1 016
8	Kinder	3 298	92	2 063	1 129	13	2 667	68	1 709
									mit Kindern unter
9	1 Kind	292	59	233	/	/	252	46	206
10	2 Kinder und mehr	23	/	19	/	/	21	/	19
11	Frauen	315	63	251	/	/	274	49	224
12	Kinder 1)	339	67	271	/	/	296	51	243
13	Alle Kinder 2)	471	71	397	/	/	420	55	362
									mit Kindern unter
14	1 Kind	427	69	353	/	/	352	52	296
15	2 Kinder	76	8	68	/	-	71	6	65
16	3 Kinder und mehr	6	/	6	/	-	6	/	6
17	Frauen	509	77	426	5	/	429	58	366
18	Kinder 1)	597	86	505	6	/	512	65	443
19	Alle Kinder 2).....	800	88	700	12	/	701	66	623
									mit Kindern von 6
20	1 Kind	558	/	471	82	/	432	/	365
21	2 Kinder	175	/	163	13	-	153	/	143
22	3 Kinder	23	/	22	/	-	22	-	21
23	4 Kinder und mehr	/	-	/	-	-	/	-	/
24	Frauen	759	5	657	96	/	610	/	530
25	Kinder 1)	989	5	872	112	/	815	/	722
26	Alle Kinder 2)	1 441	8	1 238	195	/	1 222	5	1 053
									mit Kindern unter
27	1 Kind	773	71	618	84	/	590	52	472
28	2 Kinder	295	10	272	13	-	263	8	245
29	3 Kinder	57	/	55	/	-	55	/	53
30	4 Kinder und mehr	12	/	11	/	-	11	-	11
31	Frauen	1 137	81	957	100	/	919	60	780
32	Kinder 1)	1 586	91	1 377	117	/	1 328	68	1 165
33	Alle Kinder 2)	1 907	92	1 613	202	/	1 612	68	1 374
									mit Kindern von 15
34	1 Kind	385	/	259	126	-	308	-	207
35	2 Kinder und mehr	31	/	21	9	/	26	-	18
36	Frauen	416	/	280	135	/	333	-	225
37	Kinder 1)	447	/	302	145	/	360	-	243
38	Alle Kinder 2)	821	/	557	264	/	687	-	469
									darunter:
39	1 Kind	307	/	212	94	-	245	-	170
40	2 Kinder und mehr	19	-	12	7	/	16	-	10
41	Frauen	325	/	224	101	/	261	-	180
42	Kinder 1)	345	/	236	108	/	277	-	190
43	Alle Kinder 2).....	636	/	442	193	/	533	-	373
									mit Kindern unter
44	1 Kind	895	71	656	169	/	665	52	482
45	2 Kinder	398	10	354	34	-	352	8	315
46	3 Kinder	85	/	79	6	/	80	/	74
47	4 Kinder und mehr	20	/	19	/	-	19	-	18
48	Frauen	1 399	81	1 107	211	/	1 115	60	888
49	Kinder 1)	2 033	92	1 679	262	/	1 688	68	1 408
50	Alle Kinder 2)	2 327	92	1 838	396	/	1 941	68	1 545
									mit Kindern von 18
51	1 Kind	710	/	256	446	8	529	/	193
52	2 Kinder	210	-	56	152	/	169	-	47
53	3 Kinder	37	-	/	31	/	30	-	/
54	4 Kinder und mehr	6	-	/	5	-	/	-	/
55	Frauen	962	/	317	635	10	733	/	245
56	Kinder 1)	1 264	/	384	867	13	979	/	301
57	Alle Kinder 2)	1 559	/	565	981	13	1 236	/	458

*) Ergebnis des Mikrozensus. - Bevölkerung am Familienwohnsitz. - Als Alleinerziehende zählen auch Mütter mit volljährigen Kindern.

**) Normalerweise geleistete Wochenarbeitszeit.

1) Kinder der jeweiligen Altersgruppe.

2) Kinder aller Altersgruppen, die bei den betreffenden Müttern leben.

Frauen
der Kinder sowie dem Familienstand der Frauen*)
36 Stunden und mehr**)
1 000

sammenlebende		Alleinstehende ohne Kinder/Alleinerziehende					Lfd. Nr.
bis unter ... Jahren		zusammen	Alter von ... bis unter ... Jahren				
45 - 65	65 und mehr		unter 25	25 - 45	45 - 65	65 und mehr	
sammen							
1 153	20	4 329	1 907	1 663	729	30	1
Kinder							
587	14	3 850	1 886	1 392	545	26	2
Altersbegrenzung)							
333	/	356	18	202	132	/	3
171	/	102	/	59	41	/	4
47	/	17	-	8	9	/	5
14	-	/	/	/	/	-	6
566	6	480	21	271	183	/	7
882	8	630	24	354	247	5	8
3 Jahren							
/	/	40	13	27	/	-	9
/	-	/	/	/	-	-	10
/	/	41	14	27	/	-	11
/	/	43	15	28	/	-	12
/	/	51	17	34	/	-	13
6 Jahren							
/	/	75	17	57	/	-	14
/	-	/	/	/	-	-	15
/	-	/	/	-	-	-	16
/	/	80	19	60	/	-	17
/	/	85	21	63	/	-	18
11	/	100	22	77	/	-	19
bis unter 15 Jahren							
64	/	125	/	106	18	-	20
11	-	22	-	20	/	-	21
/	-	/	/	/	/	-	22
-	-	/	-	/	-	-	23
76	/	149	/	127	20	-	24
89	/	174	/	149	22	-	25
164	/	219	/	185	32	-	26
15 Jahren							
66	/	183	18	146	19	-	27
11	-	32	/	28	/	-	28
/	-	/	-	/	-	-	29
/	-	/	/	/	-	-	30
79	/	218	20	177	21	-	31
94	/	258	23	212	23	-	32
169	/	294	23	239	33	-	33
bis unter 18 Jahren							
101	-	78	/	52	25	-	34
8	/	/	/	/	/	-	35
109	/	82	/	55	27	-	36
117	/	87	/	59	28	-	37
218	/	134	/	88	45	-	38
Schüler							
75	-	62	/	42	19	-	39
6	/	/	-	/	/	-	40
81	/	65	/	44	21	-	41
86	/	68	/	46	22	-	42
160	/	103	/	69	34	-	43
18 Jahren							
130	/	230	18	174	38	-	44
29	-	46	/	39	/	-	45
6	/	6	-	/	/	-	46
/	-	/	/	/	-	-	47
166	/	284	21	219	44	-	48
211	/	346	24	271	51	-	49
327	/	386	24	293	69	-	50
Jahren und älter							
331	/	181	/	62	115	/	51
121	/	41	-	9	31	/	52
26	/	6	-	/	5	/	53
/	-	/	-	/	/	-	54
483	6	229	/	72	152	/	55
671	7	285	/	83	196	5	56
770	8	323	/	107	211	5	57

6
6.7 Frauen im April 1990 nach Altersgruppen und Zahl
6.7.5 Er
in

Lfd. Nr.	Frauen Zahl der Kinder in der Familie	Insgesamt					Verheiratet Zu		
		ins- gesamt	Alter von ... bis unter ... Jahren			zu- sammen	Alter von ...		Zu
			unter 25	25 45	45 65		unter 25	25 45	
1	Frauen	1 029	172	534	322	/	591	43	341
									ohne
2	Frauen.....	516	133	169	212	/	201	18	57
									mit Kindern (ohne
3	1 Kind	278	33	174	71	/	196	20	125
4	2 Kinder	183	6	148	29	-	149	/	123
5	3 Kinder	41	/	33	7	-	34	/	28
6	4 Kinder und mehr	12	/	9	/	-	10	/	8
7	Frauen	514	39	365	110	/	390	24	284
8	Kinder	817	46	610	161	/	640	29	490
									mit Kindern unter
9	1 Kind	132	29	102	/	-	109	20	88
10	2 Kinder und mehr	10	/	9	-	-	9	/	8
11	Frauen	142	31	111	/	-	118	21	96
12	Kinder 1)	152	33	119	/	-	127	22	104
13	Alle Kinder 2)	219	37	181	/	-	185	25	159
									mit Kindern unter
14	1 Kind	180	32	145	/	/	140	20	118
15	2 Kinder	44	5	38	/	-	39	/	35
16	3 Kinder und mehr	/	/	/	/	-	/	/	/
17	Frauen	226	38	186	/	/	181	24	155
18	Kinder 1)	274	44	228	/	/	224	28	194
19	Alle Kinder 2)	365	44	315	6	/	301	28	268
									mit Kindern von 6
20	1 Kind	157	/	137	18	-	115	/	100
21	2 Kinder	61	/	58	/	-	50	/	47
22	3 Kinder	10	/	9	/	-	8	-	8
23	4 Kinder und mehr	/	-	/	-	-	/	-	/
24	Frauen	229	/	205	22	-	173	/	156
25	Kinder 1)	312	/	284	26	-	242	/	220
26	Alle Kinder 2)	444	/	399	42	-	352	/	317
									mit Kindern unter
27	1 Kind	232	33	180	20	/	167	20	132
28	2 Kinder	129	6	120	/	-	108	/	101
29	3 Kinder	26	/	25	/	-	22	/	21
30	4 Kinder und mehr	/	/	/	/	-	/	/	/
31	Frauen	391	39	329	23	/	300	24	258
32	Kinder 1)	586	46	512	28	/	465	29	414
33	Alle Kinder 2)	651	46	560	45	/	518	29	454
									mit Kindern von 15
34	1 Kind	69	/	46	23	-	53	/	36
35	2 Kinder und mehr	6	-	/	/	-	/	-	/
36	Frauen	75	/	51	24	-	58	/	39
37	Kinder 1)	81	/	55	26	-	63	/	43
38	Alle Kinder 2)	152	/	106	46	-	120	/	85
									darunter:
39	1 Kind	61	/	42	19	-	46	/	32
40	2 Kinder und mehr	/	-	/	/	-	/	-	/
41	Frauen	65	/	44	20	-	49	/	34
42	Kinder 1)	69	/	47	21	-	52	/	36
43	Alle Kinder 2)	133	/	94	38	-	104	/	74
									mit Kindern unter
44	1 Kind	242	33	176	33	/	172	20	128
45	2 Kinder	149	6	137	6	-	123	/	114
46	3 Kinder	32	/	30	/	-	28	/	26
47	4 Kinder und mehr	7	/	7	/	-	6	/	6
48	Frauen	430	39	349	42	/	329	24	273
49	Kinder 1)	667	46	567	54	/	528	29	457
50	Alle Kinder 2)	709	46	590	74	/	561	29	475
									mit Kindern von 18
51	1 Kind	93	-	29	64	/	68	-	22
52	2 Kinder	23	-	6	17	-	18	-	/
53	3 Kinder	/	-	/	/	-	/	-	/
54	4 Kinder und mehr	/	-	/	/	-	/	-	/
55	Frauen	119	-	35	84	/	89	-	27
56	Kinder 1)	150	-	43	107	/	112	-	32
57	Alle Kinder 2)	199	-	72	127	/	152	-	57

*) Ergebnis des Mikrozensus. - Bevölkerung am Familienwohn-
sitz. - Als Alleinerziehende zählen auch Mütter mit voll-
jährigen Kindern.

1) Kinder der jeweiligen Altersgruppe.
2) Kinder aller Altersgruppen, die bei den betreffenden
Müttern leben.

Frauen
der Kinder sowie dem Familienstand der Frauen*)
werbslose
1 000

sammenlebende		Alleinstehende ohne Kinder/Alleinerziehende					Lfd. Nr.
bis unter ... Jahren		zusammen	Alter von ... bis unter ... Jahren				
45 - 65	65 und mehr		unter 25	25 - 45	45 - 65		
sammen							
207	/	439	130	193	115	/	1
Kinder							
126	/	314	115	112	87	/	2
Altersbegrenzung)							
51	/	82	13	49	20	-	3
23	-	33	/	26	6	-	4
6	-	7	/	/	/	-	5
/	/	/	-	/	/	-	6
81	/	124	15	81	29	-	7
122	/	177	17	120	40	-	8
3 Jahren							
/	-	23	10	13	/	-	9
-	-	/	/	/	-	-	10
/	-	25	10	14	/	-	11
/	-	26	11	15	/	-	12
/	-	34	12	22	/	-	13
6 Jahren							
/	/	40	13	27	/	-	14
/	-	5	/	/	-	-	15
-	-	/	-	/	-	-	16
/	/	45	14	31	/	-	17
/	/	51	16	35	/	-	18
/	/	64	16	47	/	-	19
bis unter 15 Jahren							
14	-	42	/	37	/	-	20
/	-	11	-	11	/	-	21
/	-	/	/	/	/	-	22
-	-	/	-	/	-	-	23
17	-	55	/	49	/	-	24
20	-	70	/	64	5	-	25
34	-	92	/	82	8	-	26
15 Jahren							
15	/	66	13	48	5	-	27
/	-	21	/	19	/	-	28
/	-	/	/	/	/	-	29
/	-	/	-	/	-	-	30
18	/	91	15	71	5	-	31
22	/	121	17	98	6	-	32
36	/	133	17	107	9	-	33
bis unter 18 Jahren							
17	-	16	-	11	5	-	34
/	-	/	-	/	/	-	35
18	-	17	-	11	6	-	36
20	-	18	-	12	6	-	37
36	-	32	-	22	10	-	38
Schüler							
14	-	15	-	10	/	-	39
/	-	/	-	/	/	-	40
15	-	16	-	10	5	-	41
16	-	16	-	11	5	-	42
30	-	29	-	20	9	-	43
18 Jahren							
24	/	70	13	48	9	-	44
5	-	26	/	23	/	-	45
/	-	/	/	/	/	-	46
/	-	/	-	/	-	-	47
32	/	101	15	76	10	-	48
42	/	139	17	110	12	-	49
57	/	148	17	115	17	-	50
Jahren und Älter							
46	/	25	-	7	18	-	51
14	-	/	-	/	/	-	52
/	-	/	-	/	/	-	53
/	-	/	-	-	/	-	54
62	/	31	-	8	22	-	55
79	/	38	-	10	28	-	56
94	/	48	-	15	32	-	57

6.7 Frauen im April 1990 nach Altersgruppen und Zahl

6.7.6 Nichterwerbs

in

Lfd. Nr.	Frauen Zahl der Kinder in der Familie	Insgesamt					Verheiratet Zu		
		ins- gesamt	Alter von ... bis unter ... Jahren				zu- sammen	Alter von ...	
			unter 25	25 - 45	45 - 65	65 und mehr		unter 25	25 - 45
									Zu
1	Frauen	14 834	1 680	2 786	4 468	5 900	8 113	222	2 431
									Ohne
2	Frauen	10 024	1 473	364	2 683	5 505	3 913	42	155
									mit Kindern (ohne
3	1 Kind	2 333	138	767	1 072	357	1 889	117	701
4	2 Kinder	1 729	57	1 120	517	34	1 609	52	1 066
5	3 Kinder	541	10	380	148	/	508	9	361
6	4 Kinder und mehr	206	/	155	48	/	194	/	147
7	Frauen	4 809	206	2 422	1 785	396	4 200	180	2 275
8	Kinder	8 336	290	4 842	2 764	440	7 500	256	4 578
									mit Kindern unter
9	1 Kind	878	153	721	/	/	816	134	678
10	2 Kinder und mehr	126	28	98	/	-	121	26	95
11	Frauen	1 004	180	819	/	/	937	160	773
12	Kinder 1)	1 134	209	920	/	/	1 062	187	871
13	Alle Kinder 2)	1 966	255	1 697	13	/	1 853	229	1 613
									mit Kindern unter
14	1 Kind	1 033	141	876	14	/	947	121	813
15	2 Kinder	454	54	399	/	-	435	49	384
16	3 Kinder und mehr	61	8	53	-	-	59	8	51
17	Frauen	1 548	203	1 328	16	/	1 440	178	1 248
18	Kinder 1)	2 130	275	1 838	17	/	1 999	244	1 739
19	Alle Kinder 2)	3 108	286	2 776	44	/	2 922	254	2 628
									mit Kindern von 6
20	1 Kind	1 073	11	858	200	/	1 001	9	802
21	2 Kinder	513	/	477	36	-	486	/	451
22	3 Kinder	97	/	89	7	-	91	/	84
23	4 Kinder und mehr	20	/	19	/	-	19	/	18
24	Frauen	1 703	12	1 442	244	/	1 597	10	1 355
25	Kinder 1)	2 474	14	2 156	299	/	2 326	11	2 032
26	Alle Kinder 2)	3 915	28	3 335	546	6	3 691	24	3 149
									mit Kindern unter
27	1 Kind	1 211	137	865	204	5	1 107	117	794
28	2 Kinder	1 040	57	943	39	/	983	51	896
29	3 Kinder	297	10	280	7	-	283	9	267
30	4 Kinder und mehr	96	/	92	/	-	92	/	88
31	Frauen	2 645	206	2 180	253	6	2 466	180	2 045
32	Kinder 1)	4 604	288	3 994	316	6	4 325	255	3 771
33	Alle Kinder 2)	5 332	289	4 472	564	7	5 013	256	4 222
									mit Kindern von 15
34	1 Kind	643	/	349	289	/	602	/	331
35	2 Kinder und mehr	67	/	42	25	/	63	-	40
36	Frauen	710	/	391	314	/	664	/	371
37	Kinder 1)	780	/	436	339	/	730	/	413
38	Alle Kinder 2)	1 650	/	997	646	5	1 551	/	948
									darunter:
39	1 Kind	540	/	297	239	/	505	/	282
40	2 Kinder und mehr	45	/	29	16	/	42	-	27
41	Frauen	585	/	326	255	/	547	/	309
42	Kinder 1)	631	/	357	271	/	590	/	337
43	Alle Kinder 2)	1 373	/	840	527	/	1 289	/	797
									mit Kindern unter
44	1 Kind	1 357	137	826	385	9	1 238	117	759
45	2 Kinder	1 185	57	1 036	92	/	1 122	52	984
46	3 Kinder	355	10	327	19	-	337	9	311
47	4 Kinder und mehr	133	/	124	7	-	126	/	118
48	Frauen	3 030	206	2 312	502	9	2 823	180	2 172
49	Kinder 1)	5 384	289	4 430	655	10	5 055	256	4 184
50	Alle Kinder 2)	6 007	289	4 693	1 012	12	5 642	256	4 436
									mit Kindern von 18
51	1 Kind	1 682	/	255	1 074	352	1 316	-	242
52	2 Kinder	472	-	64	376	32	420	-	62
53	3 Kinder	88	-	9	75	/	78	-	8
54	4 Kinder und mehr	15	-	/	13	/	13	-	/
55	Frauen	2 256	/	329	1 539	389	1 827	-	313
56	Kinder 1)	2 952	/	413	2 108	430	2 445	-	393
57	Alle Kinder 2)	3 634	/	773	2 427	433	3 087	-	736

*) Ergebnis des Mikrozensus. - Bevölkerung am Familienwohnsitz. - Als Alleinerziehende zählen auch Mütter mit volljährigen Kindern.

1) Kinder der jeweiligen Altersgruppe.

2) Kinder aller Altersgruppen, die bei den betreffenden Müttern leben.

Frauen
der Kinder sowie dem Familienstand der Frauen*)
personen
1 000

sammenlebende		Alleinstehende ohne Kinder/Alleinerziehende					Lfd. Nr.
bis unter ... Jahren		zusammen	Alter von ... bis unter ... Jahren				
45 - 65	65 und mehr		unter 25	25 - 45	45 - 65	65 und mehr	
sammen							
3 567	1 893	6 721	1 458	355	900	4 008	1
Kinder							
1 976	1 739	6 112	1 431	208	707	3 765	2
Altersbegrenzung)							
935	135	444	20	66	137	222	3
476	16	119	6	55	41	18	4
136	/	33	/	19	11	/	5
44	/	13	/	8	/	/	6
1 592	153	609	26	147	193	242	7
2 493	174	836	34	265	271	267	8
3 Jahren							
/	/	62	19	43	/	/	9
/	/	/	/	/	/	/	10
/	/	67	20	46	/	/	11
/	/	72	22	49	/	/	12
10	/	113	26	84	/	/	13
6 Jahren							
12	/	86	20	64	/	/	14
/	/	20	5	14	/	/	15
-	/	/	/	/	/	/	16
14	/	108	25	80	/	/	17
15	/	132	31	98	/	/	18
39	/	186	32	148	/	/	19
bis unter 15 Jahren							
189	/	72	/	56	12	/	20
33	/	27	/	25	/	/	21
7	/	6	/	/	/	/	22
/	/	/	/	/	/	/	23
230	/	106	/	87	14	/	24
281	/	148	/	125	18	/	25
515	/	224	/	186	31	/	26
15 Jahren							
192	/	104	20	70	12	/	27
36	/	57	5	48	/	/	28
7	/	14	/	13	/	/	29
/	/	/	/	/	/	/	30
238	/	179	26	135	15	/	31
296	/	279	33	223	20	/	32
531	/	319	33	249	33	/	33
bis unter 18 Jahren							
268	/	41	/	18	21	/	34
23	/	/	/	/	/	/	35
291	/	46	/	20	23	/	36
314	/	50	/	23	25	/	37
600	/	99	/	50	46	/	38
Schüler							
221	/	35	/	15	18	/	39
15	/	/	/	/	/	/	40
236	/	38	/	17	19	/	41
251	/	41	/	19	20	/	42
489	/	83	/	43	38	/	43
18 Jahren							
357	/	119	20	66	28	/	44
86	/	64	6	52	5	/	45
17	/	18	/	16	/	/	46
6	/	7	/	6	/	/	47
467	/	207	26	141	35	/	48
610	/	329	33	245	45	5	49
945	6	364	33	257	67	7	50
Jahren und älter							
941	133	365	/	13	133	219	51
343	15	52	/	/	32	17	52
68	/	9	/	/	7	/	53
12	/	/	/	/	/	/	54
1 365	150	429	/	16	174	239	55
1 883	169	507	/	19	226	261	56
2 181	170	546	/	37	247	263	57

6 Frauen

6.8 Frauen im April 1990 nach Zahl der Kinder, Familienstand und Altersgruppen sowie monatlichem Nettoeinkommen *)

6.8.1 Insgesamt

1 000

Familienstand Alter von ... bis unter ... Jahren	Ins- gesamt	Nettoeinkommen von ... bis unter ... DM									Selbst. in der Land- u. Forstw., mith. Fam.- Angeh.	Kein Ein- kommen, ohne Angabe
		zu- sammen	unter 600	600 - 1 200	1 200 - 1 800	1 800 - 2 500	2 500 - 3 000	3 000 - 4 000	4 000 - 5 000	5 000 und mehr		
ohne Kinder												
Verheiratet zusammenlebend												
15 - 25	263	213	19	57	91	41	/	/	/	/	/	49
25 - 35	707	603	30	99	187	214	38	24	8	/	/	101
35 - 45	496	387	29	78	90	113	29	31	9	7	6	103
45 - 55	1 386	814	133	274	171	152	33	32	9	10	37	535
55 - 65	1 896	867	253	350	141	82	17	13	/	6	52	978
65 - 75	1 292	928	544	255	76	34	7	7	/	/	16	348
75 und mehr	484	303	205	69	18	8	/	/	/	/	/	179
Zusammen ...	6 525	4 114	1 213	1 182	774	645	127	110	33	31	117	2 293
Alleinstehend												
15 - 25	3 565	2 218	611	629	724	234	13	6	/	/	14	1 334
25 - 35	1 431	1 291	78	219	440	420	69	48	10	7	/	136
35 - 45	469	435	25	61	94	145	41	51	11	6	/	32
45 - 55	600	556	26	112	145	161	46	43	17	7	/	40
55 - 65	911	847	37	257	258	191	45	40	11	8	12	53
65 - 75	1 571	1 464	61	432	525	308	65	53	12	8	11	96
75 und mehr	2 259	2 111	138	727	763	362	63	41	10	7	7	141
Zusammen ...	10 807	8 922	976	2 438	2 950	1 821	341	281	72	43	52	1 832
Zusammen												
15 - 25	3 828	2 430	630	686	815	275	15	8	/	/	15	1 382
25 - 35	2 139	1 894	108	318	627	634	106	72	18	10	8	237
35 - 45	965	822	55	140	184	258	69	82	20	13	8	136
45 - 55	1 987	1 370	158	386	316	313	79	75	25	17	41	576
55 - 65	2 808	1 714	290	607	399	273	62	52	16	15	63	1 031
65 - 75	2 862	2 392	605	687	601	343	72	60	14	11	26	444
75 und mehr	2 743	2 415	343	795	781	371	64	42	11	8	8	320
Zusammen ...	17 332	13 037	2 188	3 620	3 724	2 466	468	391	105	75	169	4 126
mit Kindern												
Verheiratet zusammenlebend												
15 - 25	308	145	62	55	20	7	/	/	-	/	/	160
25 - 35	2 443	1 209	402	460	182	120	23	15	/	/	64	1 169
35 - 45	2 798	1 503	344	511	294	219	50	52	17	15	104	1 190
45 - 55	2 282	1 085	269	380	199	141	34	35	16	12	125	1 073
55 - 65	781	268	98	92	40	23	/	/	/	/	54	459
65 - 75	144	95	65	20	/	/	/	/	/	/	6	43
75 und mehr	22	12	9	/	/	/	/	-	/	-	/	9
Zusammen ...	8 778	4 317	1 248	1 520	741	514	113	108	40	33	358	4 103
Alleinerziehend												
15 - 25	73	65	15	30	15	/	/	/	-	-	/	8
25 - 35	328	308	34	102	89	63	13	5	/	/	/	20
35 - 45	357	341	18	68	99	94	27	24	7	/	/	15
45 - 55	328	308	12	74	81	83	26	18	8	5	/	16
55 - 65	192	179	12	64	50	36	6	8	/	/	6	8
65 - 75	130	120	7	47	42	17	/	/	/	/	/	7
75 und mehr	122	113	12	43	39	12	/	/	/	/	/	7
Zusammen ...	1 530	1 433	112	428	416	309	79	57	20	13	17	80
Zusammen												
15 - 25	381	210	77	85	35	12	/	/	-	/	/	167
25 - 35	2 770	1 517	436	562	271	182	36	20	5	/	64	1 189
35 - 45	3 155	1 844	363	579	394	313	78	76	24	18	105	1 205
45 - 55	2 611	1 393	281	454	281	225	60	52	23	17	129	1 089
55 - 65	973	447	110	157	90	58	11	10	6	/	60	467
65 - 75	274	215	72	67	46	20	/	/	/	/	10	50
75 und mehr	144	125	21	45	40	13	/	/	/	/	/	16
Zusammen ...	10 308	5 750	1 359	1 948	1 157	823	192	165	61	46	375	4 183
mit 1 Kind												
Verheiratet zusammenlebend												
15 - 25	224	117	48	45	17	6	/	/	-	-	/	104
25 - 35	1 025	617	176	240	103	73	14	9	/	/	12	396
35 - 45	960	606	105	214	128	102	24	22	5	5	17	337
45 - 55	1 223	631	141	232	121	85	19	18	8	6	48	545
55 - 65	570	204	72	73	32	17	/	/	/	/	34	332
65 - 75	124	82	56	17	/	/	/	/	/	/	5	37
75 und mehr	20	11	8	/	/	/	/	-	/	-	/	8
Zusammen ...	4 147	2 268	607	823	405	286	61	54	18	15	119	1 760
Alleinerziehend												
15 - 25	61	54	13	25	13	/	/	-	-	-	/	7
25 - 35	221	209	19	67	62	46	9	/	/	/	/	12
35 - 45	214	205	9	36	60	62	17	15	/	/	/	9
45 - 55	216	203	7	47	57	58	16	11	/	/	/	12
55 - 65	149	140	9	50	39	29	5	/	/	/	/	6
65 - 75	115	107	6	40	38	16	/	/	/	/	/	7
75 und mehr	115	107	11	41	37	12	/	/	/	/	/	6
Zusammen ...	1 093	1 025	75	305	305	228	54	38	13	8	10	58
Zusammen												
15 - 25	285	172	61	70	30	10	/	/	-	-	/	111
25 - 35	1 246	826	195	306	165	119	22	12	/	/	12	408
35 - 45	1 174	811	114	250	187	164	41	38	9	7	18	346
45 - 55	1 440	834	149	279	178	144	35	29	13	8	49	556
55 - 65	719	344	81	123	71	46	9	8	/	/	37	338
65 - 75	240	188	62	57	42	18	/	/	/	/	8	43
75 und mehr	135	118	19	43	38	12	/	/	/	/	/	15
Zusammen ...	5 239	3 292	681	1 128	710	513	114	92	30	23	129	1 818

*) Ergebnis des Mikrozensus. - Bevölkerung am Familienwohnsitz. - Als Alleinerziehende zählen auch Väter und Mütter mit volljährigen Kindern.

6 Frauen

6.8 Frauen im April 1990 nach Zahl der Kinder, Familienstand und Altersgruppen sowie monatlichem Nettoeinkommen *)

6.8.1 Insgesamt

1 000

Familienstand Alter von ... bis unter ... Jahren	Ins- gesamt	Nettoeinkommen von ... bis unter ... DM									Selbst. in der Land- u. Forstw., mith. Fam.- Angeh.	Kein Ein- kommen, ohne Angabe
		zu- sammen	unter 600	600 1 200	1 200 1 800	1 800 2 500	2 500 3 000	3 000 4 000	4 000 5 000	5 000 und mehr		
mit 2 Kindern												
Verheiratet zusammenlebend												
15 - 25	73	26	12	9	/	/	/	-	-	/	/	46
25 - 35	1 073	483	177	186	64	39	9	5	/	/	32	558
35 - 45	1 296	689	170	232	133	92	20	25	9	7	47	561
45 - 55	776	357	96	118	61	46	12	13	6	/	44	375
55 - 65	164	51	20	16	6	/	/	/	/	/	14	99
65 - 75	17	11	8	/	/	/	-	-	-	/	/	/
75 und mehr	/	/	/	-	-	/	-	-	-	/	/	/
Zusammen ...	3 400	1 618	484	564	269	183	42	45	18	13	138	1 644
Alleinerziehend												
15 - 25	10	9	/	/	/	/	-	/	-	-	-	/
25 - 35	86	80	12	28	23	13	/	/	-	-	-	6
35 - 45	109	103	6	23	31	26	8	6	/	/	/	/
45 - 55	84	81	/	21	19	20	8	/	/	/	/	/
55 - 65	33	30	/	11	9	6	/	/	/	/	/	/
65 - 75	13	11	/	5	/	/	/	/	/	-	/	/
75 und mehr	6	6	/	/	/	/	-	/	-	/	/	/
Zusammen ...	341	321	27	95	88	67	20	14	5	/	/	17
Zusammen												
15 - 25	83	35	14	13	5	/	/	/	-	/	/	47
25 - 35	1 158	563	189	214	87	52	12	7	/	/	32	564
35 - 45	1 404	792	176	256	164	118	28	31	11	8	47	566
45 - 55	860	438	99	139	80	66	20	18	9	7	45	377
55 - 65	198	82	22	27	15	11	/	/	/	/	16	101
65 - 75	30	23	9	8	/	/	/	/	/	/	/	5
75 und mehr	8	6	/	/	/	/	-	/	-	-	/	/
Zusammen ...	3 741	1 939	511	659	357	250	63	59	23	17	142	1 661
mit 3 und mehr Kindern												
Verheiratet zusammenlebend												
15 - 25	12	/	/	/	-	-	-	-	-	-	/	9
25 - 35	345	109	49	35	15	7	/	/	/	/	21	216
35 - 45	542	209	69	65	33	26	7	/	/	/	41	292
45 - 55	283	97	31	29	17	10	/	/	/	/	33	154
55 - 65	47	13	6	/	/	/	/	/	/	/	6	28
65 - 75	/	/	/	/	/	-	/	/	-	-	/	/
75 und mehr	-	-	-	-	-	-	-	-	-	-	-	-
Zusammen ...	1 231	431	157	134	67	44	10	9	/	/	101	699
Alleinerziehend												
15 - 25	/	/	/	/	/	-	-	-	-	-	-	-
25 - 35	21	19	/	7	/	/	/	/	/	-	/	/
35 - 45	35	33	/	8	9	6	/	/	/	/	/	/
45 - 55	27	24	/	7	6	/	/	/	/	/	/	/
55 - 65	10	8	/	/	/	/	-	/	/	/	/	/
65 - 75	/	/	/	/	/	-	-	-	-	-	/	/
75 und mehr	/	/	/	/	/	-	-	-	-	-	-	-
Zusammen ...	96	87	10	27	23	15	/	/	/	/	/	6
Zusammen												
15 - 25	13	/	/	/	/	-	-	-	-	-	/	9
25 - 35	366	128	51	42	20	11	/	/	/	/	21	217
35 - 45	576	242	73	73	42	31	9	6	/	/	41	294
45 - 55	310	120	33	36	23	15	/	/	/	/	35	155
55 - 65	56	21	7	7	/	/	/	/	/	/	7	28
65 - 75	/	/	/	/	/	-	/	/	-	-	/	/
75 und mehr	/	/	/	/	/	-	-	-	-	-	-	-
Zusammen ...	1 327	519	167	161	90	60	15	13	7	6	104	705
Insgesamt												
Verheiratet zusammenlebend												
15 - 25	571	358	81	113	111	48	/	/	/	/	/	208
25 - 35	3 150	1 812	432	559	369	334	61	39	12	7	67	1 271
35 - 45	3 294	1 890	374	589	384	333	79	83	26	21	110	1 293
45 - 55	3 669	1 899	401	653	370	294	67	67	24	22	162	1 608
55 - 65	2 678	1 135	350	443	181	105	22	17	8	9	106	1 437
65 - 75	1 435	1 023	609	275	81	37	7	8	/	/	22	390
75 und mehr	506	315	213	70	18	9	/	/	/	/	/	188
Zusammen ...	15 302	8 431	2 461	2 702	1 515	1 158	240	218	74	64	475	6 396
Alleinstehend ohne Kinder/allein- erziehend												
15 - 25	3 638	2 283	626	659	739	238	13	6	/	/	14	1 341
25 - 35	1 759	1 599	112	321	529	483	81	53	11	8	5	155
35 - 45	826	776	43	129	194	239	68	74	18	10	/	48
45 - 55	929	864	38	186	226	244	72	61	24	12	9	56
55 - 65	1 104	1 026	50	321	309	227	52	45	13	10	17	60
65 - 75	1 701	1 584	68	479	567	325	68	56	13	8	14	103
75 und mehr	2 381	2 224	150	770	802	375	65	42	11	8	8	149
Zusammen ...	12 338	10 355	1 087	2 866	3 366	2 131	420	338	92	56	70	1 913
Insgesamt												
15 - 25	4 209	2 641	707	771	850	286	16	8	/	/	18	1 550
25 - 35	4 909	3 411	544	880	899	817	142	92	23	14	72	1 426
35 - 45	4 120	2 666	417	719	578	571	147	158	44	31	113	1 341
45 - 55	4 597	2 763	439	840	596	538	139	128	49	34	170	1 664
55 - 65	3 781	2 161	400	764	489	331	73	63	22	19	123	1 497
65 - 75	3 137	2 607	677	754	647	362	76	64	15	12	36	493
75 und mehr	2 887	2 539	363	841	821	384	67	43	12	8	11	337
Insgesamt ...	27 640	18 787	3 548	5 568	4 880	3 289	660	556	166	120	545	8 309

*) Ergebnis des Mikrozensus. - Bevölkerung am Familienwohn-
sitz. - Als Alleinerziehende zählen auch Mütter mit voll-
jährigen Kindern.

6 Frauen

6.8 Frauen im April 1990 nach Zahl der Kinder, Familienstand und Altersgruppen sowie monatlichem Nettoeinkommen *)

6.8.2 Deutsche

1 000

Familienstand Alter von ... bis unter ... Jahren	Ins- gesamt	Nettoeinkommen von ... bis unter ... DM									Selbst- in der Land- u. Forstw., mith. Fam.- Angeh.	Kein Ein- kommen, ohne Angabe
		zu- sammen	unter 600	600 1 200	1 200 1 800	1 800 2 500	2 500 3 000	3 000 4 000	4 000 5 000	5 000 und mehr		
ohne Kinder												
Verheiratet zusammenlebend												
15 - 25	212	187	14	49	81	38	/	/	/	/	/	24
25 - 35	649	569	25	91	176	207	36	23	7	/	/	77
35 - 45	443	353	27	70	77	106	27	31	8	6	/	85
45 - 55	1 322	778	128	262	159	146	33	32	8	10	37	508
55 - 65	1 848	839	245	341	134	79	17	12	/	6	51	958
65 - 75	1 278	919	539	252	75	34	7	6	/	/	16	343
75 und mehr	480	301	203	68	18	8	/	/	/	/	/	178
Zusammen ...	6 232	3 946	1 183	1 134	721	618	123	107	32	29	114	2 172
Alleinstehend												
15 - 25	3 277	2 079	558	590	689	224	12	5	/	/	13	1 185
25 - 35	1 367	1 235	70	207	423	408	66	45	9	6	/	128
35 - 45	435	404	23	56	85	137	38	48	11	6	/	29
45 - 55	570	528	23	106	135	155	45	42	16	7	/	39
55 - 65	888	825	34	249	252	187	45	39	11	8	12	51
65 - 75	1 549	1 445	58	424	521	306	64	52	12	8	10	94
75 und mehr	2 244	2 098	136	723	760	360	62	40	10	7	7	139
Zusammen ...	10 330	8 614	902	2 354	2 865	1 776	333	273	70	41	51	1 665
Zusammen												
15 - 25	3 489	2 265	572	639	770	261	14	7	/	/	14	1 209
25 - 35	2 015	1 803	96	297	599	615	103	68	17	9	7	205
35 - 45	878	757	50	126	162	243	66	79	19	12	7	114
45 - 55	1 893	1 306	151	368	294	301	77	74	24	16	40	546
55 - 65	2 736	1 664	280	591	386	265	62	52	15	14	63	1 009
65 - 75	2 827	2 364	598	676	596	340	71	58	14	11	26	437
75 und mehr	2 724	2 399	339	791	778	368	63	41	11	8	8	317
Zusammen ...	16 562	12 559	2 085	3 488	3 586	2 394	456	379	101	70	165	3 837
mit Kindern												
Verheiratet zusammenlebend												
15 - 25	223	119	51	48	14	/	/	/	-	-	/	101
25 - 35	2 169	1 091	365	422	157	104	22	14	/	/	61	1 018
35 - 45	2 459	1 324	312	459	239	188	48	49	16	13	100	1 034
45 - 55	2 135	1 011	254	355	176	132	32	34	15	12	123	1 001
55 - 65	751	253	92	88	35	22	/	/	/	/	54	444
65 - 75	141	93	63	20	/	/	/	/	/	/	6	42
75 und mehr	21	11	9	/	/	/	/	/	/	/	/	9
Zusammen ...	7 899	3 902	1 147	1 394	627	454	108	104	38	31	348	3 649
Alleinerziehend												
15 - 25	65	58	14	27	13	/	/	/	-	-	/	6
25 - 35	306	288	30	95	83	60	12	/	/	/	/	17
35 - 45	325	310	16	61	89	86	26	22	7	/	/	14
45 - 55	315	295	11	71	78	80	26	17	8	/	/	15
55 - 65	185	172	11	61	49	35	6	5	/	/	6	7
65 - 75	129	118	7	46	41	17	/	/	/	/	/	7
75 und mehr	121	113	12	43	39	12	/	/	/	/	/	7
Zusammen ...	1 444	1 354	101	404	393	294	77	54	19	12	17	73
Zusammen												
15 - 25	288	178	65	75	28	9	/	/	-	-	/	107
25 - 35	2 475	1 378	395	517	240	165	34	19	/	/	61	1 035
35 - 45	2 784	1 634	328	520	328	274	74	71	22	17	101	1 048
45 - 55	2 449	1 306	265	426	254	212	58	51	22	17	128	1 015
55 - 65	936	424	104	149	84	56	11	10	6	/	60	452
65 - 75	270	211	71	65	46	20	/	/	/	/	10	48
75 und mehr	143	124	21	45	40	13	/	/	/	/	/	16
Zusammen ...	9 343	5 256	1 248	1 798	1 019	748	184	158	57	43	366	3 722
mit 1 Kind												
Verheiratet zusammenlebend												
15 - 25	167	99	41	40	13	/	/	/	-	-	/	67
25 - 35	936	573	162	226	94	67	12	8	/	/	11	352
35 - 45	876	552	99	199	110	93	23	20	/	/	16	308
45 - 55	1 160	596	136	220	109	81	18	18	8	6	47	517
55 - 65	550	193	69	69	28	16	/	/	/	/	34	323
65 - 75	122	80	55	17	/	/	/	/	/	/	5	36
75 und mehr	20	11	8	/	/	/	/	-	/	-	/	8
Zusammen ...	3 831	2 104	570	772	359	264	58	51	16	14	115	1 612
Alleinerziehend												
15 - 25	55	49	11	23	12	/	/	-	-	-	/	6
25 - 35	207	196	17	62	58	45	9	/	/	/	/	11
35 - 45	198	189	8	32	54	58	17	15	/	/	/	8
45 - 55	207	195	7	44	54	56	16	11	/	/	/	11
55 - 65	143	135	8	47	38	28	5	/	/	/	/	5
65 - 75	114	105	6	39	37	16	/	/	/	/	/	6
75 und mehr	114	106	11	41	37	12	/	/	/	/	/	6
Zusammen ...	1 038	975	68	289	290	218	53	37	12	8	10	53
Zusammen												
15 - 25	222	148	53	62	24	8	/	/	-	-	/	72
25 - 35	1 143	769	179	288	152	112	21	11	/	/	11	362
35 - 45	1 074	741	106	231	164	151	39	35	9	6	16	317
45 - 55	1 367	791	143	265	164	137	35	29	12	8	49	528
55 - 65	694	328	78	117	66	45	9	8	/	/	37	329
65 - 75	235	185	61	56	41	18	/	/	/	/	8	42
75 und mehr	134	117	19	42	38	12	/	/	/	/	15	15
Zusammen ...	4 870	3 079	638	1 061	649	482	111	88	28	21	126	1 665

*) Ergebnis des Mikrozensus. - Bevölkerung am Familienwohnsitz. - Als Alleinerziehende zählen auch Mütter mit volljährigen Kindern.

6 Frauen

6.8 Frauen im April 1990 nach Zahl der Kinder, Familienstand und Altersgruppen sowie monatlichem Nettoeinkommen*)

6.8.2 Deutsche

1 000

Familienstand Alter von ... bis unter ... Jahren	Ins- gesamt	Nettoeinkommen von ... bis unter ... DM									Selbst. in der Land- u. Forstw., mith. Fam.- Angeh.	Kein Ein- kommen, ohne Angabe
		zu- sammen	unter 600	600 1 200	1 200 1 800	1 800 2 500	2 500 3 000	3 000 4 000	4 000 5 000	5 000 und mehr		
mit 2 Kindern												
Verheiratet zusammenlebend												
15 - 25	49	19	9	7	/	/	/	-	-	-	/	30
25 - 35	961	434	165	168	52	33	9	5	/	/	30	497
35 - 45	1 159	610	158	210	108	76	19	25	9	6	45	504
45 - 55	724	331	90	110	54	43	12	13	5	/	44	349
55 - 65	157	48	18	15	5	/	/	/	/	/	14	95
65 - 75	17	11	8	/	/	/	-	-	-	-	/	/
75 und mehr	/	/	/	-	-	-	-	-	-	-	/	/
Zusammen ...	3 069	1 455	449	513	222	157	41	44	17	12	135	1 480
Alleinerziehend												
15 - 25	9	8	/	/	/	/	-	/	-	-	-	/
25 - 35	80	75	10	26	22	12	/	/	/	/	/	/
35 - 45	98	93	5	21	27	24	7	6	/	/	/	/
45 - 55	81	78	/	20	18	20	8	/	/	/	/	/
55 - 65	32	29	/	10	9	5	/	/	/	/	/	/
65 - 75	13	11	/	5	/	/	/	/	/	/	/	/
75 und mehr	6	6	/	/	/	/	-	/	-	-	/	/
Zusammen ...	318	299	24	89	83	62	19	13	5	/	/	15
Zusammen												
15 - 25	58	27	11	11	/	/	/	/	-	-	/	30
25 - 35	1 041	509	176	195	74	44	11	7	/	/	30	502
35 - 45	1 257	703	163	231	135	99	26	31	10	8	45	508
45 - 55	806	409	93	129	72	62	20	18	8	7	45	352
55 - 65	185	77	20	26	14	10	/	/	/	/	16	96
65 - 75	30	23	9	8	/	/	/	/	/	/	/	5
75 und mehr	8	6	/	/	/	/	-	/	-	-	/	/
Zusammen ...	3 387	1 754	473	602	304	219	60	58	22	16	138	1 495
mit 3 und mehr Kindern												
Verheiratet zusammenlebend												
15 - 25	7	/	/	/	-	-	-	-	-	-	-	/
25 - 35	272	83	37	28	10	/	/	/	/	/	20	169
35 - 45	423	162	56	51	21	19	6	/	/	/	39	222
45 - 55	250	83	28	26	13	9	/	/	/	/	33	134
55 - 65	44	11	/	/	/	/	/	/	/	/	6	26
65 - 75	/	/	/	/	/	-	/	/	-	-	/	/
75 und mehr	-	-	-	-	-	-	-	-	-	-	-	-
Zusammen ...	998	343	127	109	46	33	9	8	/	/	98	557
Alleinerziehend												
15 - 25	/	/	/	/	/	-	-	-	-	-	-	-
25 - 35	19	17	/	7	/	/	/	/	/	/	/	/
35 - 45	30	28	/	8	8	/	/	/	/	/	/	/
45 - 55	26	22	/	7	5	/	/	/	/	/	/	/
55 - 65	9	8	/	/	/	/	/	/	/	/	/	/
65 - 75	/	/	/	/	/	-	-	-	-	-	/	/
75 und mehr	/	/	/	/	/	-	-	-	-	-	-	-
Zusammen ...	88	80	9	26	20	14	/	/	/	/	/	5
Zusammen												
15 - 25	8	/	/	/	/	-	-	-	-	-	-	/
25 - 35	291	100	40	34	14	8	/	/	/	/	20	171
35 - 45	453	190	59	58	29	24	8	6	/	/	39	224
45 - 55	276	106	29	32	18	14	/	/	/	/	35	136
55 - 65	53	19	6	6	/	/	/	/	/	/	7	27
65 - 75	/	/	/	/	/	-	/	/	-	-	/	/
75 und mehr	/	/	/	/	/	-	-	-	-	-	-	-
Zusammen ...	1 086	422	136	135	66	47	14	12	6	6	102	562
Zusammen												
Verheiratet zusammenlebend												
15 - 25	435	306	65	97	96	42	/	/	/	/	/	125
25 - 35	2 818	1 659	390	513	333	311	58	37	11	6	64	1 095
35 - 45	2 902	1 678	340	529	317	293	75	80	24	19	105	1 119
45 - 55	3 457	1 789	382	618	336	279	65	66	23	21	160	1 508
55 - 65	2 599	1 092	338	429	169	100	21	17	8	9	105	1 402
65 - 75	1 419	1 012	603	272	80	37	7	7	/	/	22	385
75 und mehr	502	312	211	70	18	9	/	/	/	/	/	186
Zusammen ...	14 131	7 848	2 329	2 528	1 348	1 072	231	210	70	59	463	5 820
Alleinstehend ohne Kinder/allein- erziehend												
15 - 25	3 342	2 137	571	617	703	227	12	5	/	/	13	1 191
25 - 35	1 672	1 522	100	302	506	468	79	50	11	7	/	145
35 - 45	760	714	39	116	174	224	64	71	17	9	/	43
45 - 55	885	823	34	177	213	235	71	59	23	11	9	54
55 - 65	1 072	996	46	310	301	221	51	45	13	10	17	59
65 - 75	1 678	1 564	65	470	562	323	68	55	13	8	40	100
75 und mehr	2 365	2 211	148	766	799	372	65	42	11	8	8	146
Zusammen ...	11 774	9 967	1 003	2 758	3 258	2 070	409	327	89	54	69	1 738
Zusammen												
15 - 25	3 776	2 443	636	714	798	270	15	8	/	/	17	1 316
25 - 35	4 490	3 181	490	814	839	779	137	87	22	13	68	1 240
35 - 45	3 661	2 392	379	646	490	517	139	150	42	29	108	1 162
45 - 55	4 342	2 612	416	794	548	514	135	125	47	33	169	1 562
55 - 65	3 671	2 088	384	739	470	322	73	62	21	18	123	1 460
65 - 75	3 097	2 576	668	742	642	360	75	62	15	12	36	485
75 und mehr	2 867	2 523	359	836	817	381	66	43	12	8	11	333
Zusammen ...	25 905	17 815	3 332	5 286	4 605	3 142	641	537	159	113	531	7 559

*) Ergebnis des Mikrozensus. - Bevölkerung am Familienwohn-
sitz. - Als Alleinerziehende zählen auch Mütter mit voll-
jährigen Kindern.

6 Frauen

6.8 Frauen im April 1990 nach Zahl der Kinder, Familienstand und Altersgruppen sowie monatlichem Nettoeinkommen *)

6.8.3 Ausländerinnen

1 000

Familienstand Alter von ... bis unter ... Jahren	Ins- gesamt	Nettoeinkommen von ... bis unter ... DM									Selbst- in der Land- u. Forstw., mith. Fam.- Angeh.	Kein Ein- kommen, ohne Angabe
		zu- sammen	unter 600	600 1 200	1 200 1 800	1 800 2 500	2 500 3 000	3 000 4 000	4 000 5 000	5 000 und mehr		
ohne Kinder												
Verheiratet zusammenlebend												
15 - 25	51	26	/	8	10	/	/	/	-	-	/	25
25 - 35	59	34	/	8	11	7	/	/	/	/	/	24
35 - 45	53	34	/	8	13	7	/	/	/	/	/	19
45 - 55	64	36	/	12	12	6	/	/	/	/	/	28
55 - 65	49	28	7	9	7	/	/	/	/	/	/	20
65 - 75	14	9	/	/	/	/	/	/	-	-	-	/
75 und mehr	/	/	/	/	/	/	-	-	-	-	-	/
Zusammen ...	292	168	30	48	53	27	/	/	/	/	/	121
Alleinstehend												
15 - 25	288	139	53	39	35	10	/	/	/	-	/	148
25 - 35	65	56	8	13	17	13	/	/	/	/	/	8
35 - 45	34	31	/	6	10	7	/	/	/	/	/	/
45 - 55	30	28	/	6	10	6	/	/	/	/	-	/
55 - 65	24	22	/	7	7	/	/	/	/	/	-	/
65 - 75	22	19	/	8	/	/	/	/	-	-	/	/
75 und mehr	15	13	/	/	/	/	/	/	/	/	-	/
Zusammen ...	477	309	74	84	85	45	8	9	/	/	/	167
Zusammen												
15 - 25	339	165	58	47	45	13	/	/	/	-	/	173
25 - 35	123	90	13	21	28	19	/	/	/	/	/	32
35 - 45	87	64	/	14	22	15	/	/	/	/	/	22
45 - 55	94	64	8	18	21	12	/	/	/	/	/	29
55 - 65	72	50	10	16	14	7	/	/	/	/	/	22
65 - 75	35	28	7	11	/	/	/	/	-	/	/	7
75 und mehr	19	16	/	/	/	/	/	/	/	/	-	/
Zusammen ...	770	477	104	132	138	72	12	12	/	/	/	289
mit Kindern												
Verheiratet zusammenlebend												
15 - 25	85	26	10	8	6	/	-	-	-	/	/	59
25 - 35	274	119	37	38	26	15	/	/	/	-	/	152
35 - 45	339	179	32	52	55	32	/	/	/	/	/	156
45 - 55	148	74	15	24	23	9	/	/	/	/	/	72
55 - 65	30	15	5	/	/	/	/	-	-	/	/	15
65 - 75	/	/	/	/	-	-	-	-	-	-	-	/
75 und mehr	/	/	/	-	-	/	-	-	-	-	-	/
Zusammen ...	879	416	101	126	114	59	5	/	/	/	10	454
Alleinerziehend												
15 - 25	8	6	/	/	/	/	-	-	-	-	-	/
25 - 35	22	20	/	7	6	/	/	/	/	/	-	/
35 - 45	32	31	/	7	11	8	/	/	/	/	-	/
45 - 55	14	13	/	/	/	/	/	/	/	/	-	/
55 - 65	8	7	/	/	/	/	-	/	/	-	-	/
65 - 75	/	/	/	/	/	-	-	/	/	-	-	/
75 und mehr	/	/	-	/	-	-	-	-	-	-	-	/
Zusammen ...	86	79	11	24	23	15	/	/	/	/	-	7
Zusammen												
15 - 25	93	33	12	10	7	/	-	-	-	/	/	60
25 - 35	296	139	41	45	32	18	/	/	/	/	/	154
35 - 45	371	210	34	59	66	40	/	/	/	/	/	157
45 - 55	161	87	16	27	27	12	/	/	/	/	/	73
55 - 65	38	23	6	8	6	/	/	/	-	/	/	15
65 - 75	/	/	/	/	/	-	-	/	/	-	-	/
75 und mehr	/	/	/	/	-	/	-	-	-	-	-	/
Zusammen ...	965	494	112	151	137	75	7	7	/	/	10	461
mit 1 Kind												
Verheiratet zusammenlebend												
15 - 25	57	18	7	5	/	/	-	-	-	-	/	38
25 - 35	89	44	14	14	8	6	/	/	/	/	/	44
35 - 45	84	53	7	15	18	9	/	/	/	/	/	29
45 - 55	63	35	5	12	12	/	/	/	/	/	/	28
55 - 65	20	11	/	/	/	/	/	-	-	/	/	9
65 - 75	/	/	/	/	-	-	-	-	-	-	-	/
75 und mehr	/	/	/	-	-	-	-	-	-	-	-	/
Zusammen ...	315	163	37	51	46	22	/	/	/	/	/	148
Alleinerziehend												
15 - 25	6	5	/	/	/	/	-	-	-	-	-	/
25 - 35	14	13	/	/	/	/	/	-	/	/	-	/
35 - 45	17	16	/	/	5	/	/	/	-	-	-	/
45 - 55	9	8	/	/	/	/	/	/	/	/	-	/
55 - 65	6	6	/	/	/	/	-	/	/	-	-	/
65 - 75	/	/	/	/	/	-	-	/	/	-	-	/
75 und mehr	/	/	-	/	-	-	-	-	-	-	-	/
Zusammen ...	55	50	7	16	15	9	/	/	/	/	-	/
Zusammen												
15 - 25	63	24	8	8	5	/	-	-	-	-	/	39
25 - 35	103	57	16	18	13	7	/	/	/	/	/	45
35 - 45	100	70	7	19	24	13	/	/	/	/	/	30
45 - 55	72	43	6	14	14	7	/	/	/	/	/	29
55 - 65	25	16	/	6	/	/	/	/	-	/	/	9
65 - 75	/	/	/	/	/	-	-	/	/	-	-	/
75 und mehr	/	/	/	/	-	-	-	-	-	-	-	/
Zusammen ...	370	213	43	67	61	31	/	/	/	/	/	153

*) Ergebnis des Mikrozensus. - Bevölkerung am Familienwohnsitz. - Als Alleinerziehende zählen auch Mütter mit volljährigen Kindern.

6 Frauen

6.8 Frauen im April 1990 nach Zahl der Kinder, Familienstand und Altersgruppen sowie monatlichem Nettoeinkommen*)

6.8.3 Ausländerinnen

1 000

Familienstand Alter von ... bis unter ... Jahren	Ins- gesamt	Nettoeinkommen von ... bis unter ... DM									Selbst. in der Land- u. Forstw., mith. Fam.- Angeh.	Kein Ein- kommen, ohne Angabe
		zu- sammen	unter 600	600 1 200	1 200 1 800	1 800 2 500	2 500 3 000	3 000 4 000	4 000 5 000	5 000 und mehr		
mit 2 Kindern												
Verheiratet zusammenlebend												
15 - 25	24	7	/	/	/	/	-	-	-	/	-	17
25 - 35	111	49	12	17	12	7	/	-	-	/	/	61
35 - 45	137	78	12	23	25	16	/	/	/	/	/	57
45 - 55	52	26	6	8	7	/	/	/	/	/	/	25
55 - 65	7	/	/	/	/	/	-	-	-	-	-	/
65 - 75	/	/	/	-	-	-	-	-	-	-	-	-
75 und mehr	/	/	-	-	-	/	-	-	-	-	-	-
Zusammen ...	331	163	34	51	47	27	/	/	/	/	/	164
Alleinerziehend												
15 - 25	/	/	/	/	/	/	-	-	-	-	-	/
25 - 35	6	5	/	/	/	/	/	/	-	-	-	/
35 - 45	11	10	/	/	/	/	/	/	-	/	-	/
45 - 55	/	/	/	/	/	/	/	/	/	/	-	-
55 - 65	/	/	/	/	/	/	-	-	-	-	-	-
65 - 75	/	/	-	/	-	-	-	-	-	-	-	-
75 und mehr	-	-	-	-	-	-	-	-	-	-	-	-
Zusammen ...	23	21	/	6	6	/	/	/	/	/	-	/
Zusammen												
15 - 25	25	8	/	/	/	/	-	-	-	/	-	17
25 - 35	117	54	14	19	13	8	/	/	-	-	/	62
35 - 45	148	89	13	25	29	18	/	/	/	/	/	58
45 - 55	55	29	6	9	8	/	/	/	/	/	/	25
55 - 65	9	/	/	/	/	/	-	-	-	-	-	/
65 - 75	/	/	/	/	-	-	-	-	-	-	-	-
75 und mehr	/	/	-	-	-	/	-	-	-	-	-	-
Zusammen ...	354	185	37	57	53	31	/	/	/	/	/	166
mit 3 und mehr Kindern												
Verheiratet zusammenlebend												
15 - 25	5	/	/	-	-	-	-	-	-	-	/	/
25 - 35	73	26	11	7	5	/	/	/	-	-	/	46
35 - 45	118	47	13	14	12	7	/	/	/	/	/	70
45 - 55	33	13	/	/	/	/	/	-	-	/	/	19
55 - 65	/	/	/	/	/	-	-	-	-	-	-	/
65 - 75	/	/	/	-	-	-	-	-	-	-	-	-
75 und mehr	-	-	-	-	-	-	-	-	-	-	-	-
Zusammen ...	233	89	30	25	21	11	/	/	/	/	/	142
Alleinerziehend												
15 - 25	/	/	-	/	-	-	-	-	-	-	-	-
25 - 35	/	/	/	/	/	/	-	-	-	-	-	/
35 - 45	/	/	/	/	/	/	/	/	/	-	-	/
45 - 55	/	/	-	/	/	/	/	/	-	-	-	-
55 - 65	/	/	/	/	/	-	-	-	-	-	-	-
65 - 75	-	-	-	-	-	-	-	-	-	-	-	-
75 und mehr	-	-	-	-	-	-	-	-	-	-	-	-
Zusammen ...	8	8	/	/	/	/	/	/	/	-	-	/
Zusammen												
15 - 25	5	/	/	/	-	-	-	-	-	-	/	/
25 - 35	75	28	12	7	6	/	/	/	-	-	/	47
35 - 45	123	51	14	15	13	8	/	/	/	/	/	70
45 - 55	34	15	/	/	/	/	/	/	-	/	/	19
55 - 65	/	/	/	/	/	-	-	-	-	-	-	/
65 - 75	/	/	/	-	-	-	-	-	-	-	-	-
75 und mehr	-	-	-	-	-	-	-	-	-	-	-	-
Zusammen ...	241	96	31	26	24	13	/	/	/	/	/	142
Zusammen												
Verheiratet zusammenlebend												
15 - 25	136	52	15	16	16	5	/	/	-	/	/	83
25 - 35	332	153	42	46	37	22	/	/	/	/	/	176
35 - 45	392	213	34	60	68	39	/	/	/	/	5	174
45 - 55	212	110	20	36	35	15	/	/	/	/	/	100
55 - 65	79	43	13	13	12	/	/	/	/	/	/	35
65 - 75	17	11	6	/	/	/	/	/	-	/	-	6
75 und mehr	/	/	/	/	/	/	-	-	-	-	-	/
Zusammen ...	1 172	584	131	175	167	86	9	7	/	/	12	576
Alleinstehend ohne Kinder/allein- erziehend												
15 - 25	296	145	55	42	36	11	/	/	/	-	/	150
25 - 35	87	76	12	20	23	15	/	/	/	/	/	10
35 - 45	66	61	/	13	20	15	/	/	/	/	/	/
45 - 55	44	41	/	10	13	9	/	/	/	/	-	/
55 - 65	31	30	/	11	8	5	/	/	/	/	-	/
65 - 75	23	21	/	9	/	/	/	/	/	/	/	/
75 und mehr	16	14	/	/	/	/	/	/	/	/	-	/
Zusammen ...	563	388	84	108	108	60	10	11	/	/	/	174
Zusammen												
15 - 25	432	198	70	57	52	16	/	/	/	/	/	233
25 - 35	419	229	54	66	59	37	6	/	/	/	/	186
35 - 45	458	274	39	73	88	54	8	7	/	/	6	179
45 - 55	255	151	24	45	48	24	/	/	/	/	/	102
55 - 65	110	72	17	24	19	9	/	/	/	/	/	37
65 - 75	40	31	8	12	5	/	/	/	/	/	/	8
75 und mehr	20	16	/	/	/	/	/	/	/	/	-	/
Zusammen ...	1 735	972	216	282	275	147	19	18	7	7	14	750

*) Ergebnis des Mikrozensus. - Bevölkerung am Familienwohnsitz. - Als Alleinerziehende zählen auch Mütter mit volljährigen Kindern.

6 Frauen
6.9 Frauen im April 1990 nach ausgewählten Staatsangehörigkeiten, Familienstand
sowie nach Zahl der Kinder*)
1 000

Familienstand	Ins- gesamt	Ohne Kinder	Mit ... Kind(ern)						Kinder
			zu- sammen	1	2	3	4	5 und mehr	
Insgesamt									
Verheiratet zusammenlebend ...	15 302	6 525	8 778	4 147	3 400	934	215	82	15 061
Alleinstehend ohne Kinder/ alleinerziehend	12 338	10 807	1 530	1 093	341	74	18	/	2 093
Insgesamt ...	27 640	17 332	10 308	5 239	3 741	1 008	233	86	17 154
Deutsche Frauen									
Verheiratet zusammenlebend ...	14 131	6 232	7 899	3 832	3 067	789	162	48	13 241
Alleinstehend ohne Kinder/ alleinerziehend	11 774	10 330	1 444	1 038	318	68	16	/	1 964
Zusammen ...	25 905	16 562	9 343	4 870	3 387	857	178	51	15 205
Ausländische Frauen									
Verheiratet zusammenlebend ...	1 172	293	879	315	331	146	53	34	1 820
Alleinstehend ohne Kinder/ alleinerziehend	563	477	86	55	23	6	/	/	129
Zusammen ...	1 735	770	965	370	354	151	55	35	1 950
Griechische Frauen									
Verheiratet zusammenlebend ...	80	21	59	23	28	7	/	-	104
Alleinstehend ohne Kinder/ alleinerziehend	36	32	/	/	/	/	-	-	6
Zusammen ...	115	53	63	25	29	7	/	-	109
Italienische Frauen									
Verheiratet zusammenlebend ...	115	27	89	34	36	14	/	/	168
Alleinstehend ohne Kinder/ alleinerziehend	61	51	10	6	/	/	/	-	16
Zusammen ...	176	77	99	40	40	15	/	/	184
Jugoslawische Frauen									
Verheiratet zusammenlebend ...	153	44	109	41	47	15	/	/	206
Alleinstehend ohne Kinder/ alleinerziehend	77	64	13	9	/	/	-	-	18
Zusammen ...	230	107	122	50	51	16	/	/	225
Portugiesische Frauen									
Verheiratet zusammenlebend ...	23	/	19	8	9	/	/	-	31
Alleinstehend ohne Kinder/ alleinerziehend	10	8	/	/	/	-	-	-	/
Zusammen ...	33	13	20	9	9	/	/	-	34
Spanische Frauen									
Verheiratet zusammenlebend ...	35	10	25	11	10	/	/	/	45
Alleinstehend ohne Kinder/ alleinerziehend	18	15	/	/	/	-	-	-	/
Zusammen ...	52	25	27	12	10	/	/	/	48
Türkische Frauen									
Verheiratet zusammenlebend ...	401	72	329	97	109	70	33	20	770
Alleinstehend ohne Kinder/ alleinerziehend	153	136	18	10	/	/	/	/	30
Zusammen ...	554	208	347	108	113	72	34	21	800
Frauen aus den übrigen Ländern									
Verheiratet zusammenlebend ...	365	115	251	102	93	34	10	11	497
Alleinstehend ohne Kinder/ alleinerziehend	209	173	36	24	9	/	/	/	54
Zusammen ...	574	287	287	126	102	36	11	11	550
Frauen aus den EG-Ländern ¹⁾									
Verheiratet zusammenlebend ...	334	88	247	100	105	33	6	/	445
Alleinstehend ohne Kinder/ alleinerziehend	182	156	27	17	8	/	/	-	39
Zusammen ...	517	243	273	117	113	35	7	/	484

*) Ergebnis des Mikrozensus. - Bevölkerung am Familien-
wohnsitz. - Als Alleinerziehende zählen auch Mütter mit
volljährigen Kindern.

1) Belgien, Dänemark, Frankreich, Griechenland, Großbritannien
und Nordirland, Irland, Italien, Luxemburg, Niederlande,
Portugal, Spanien.

6 Frauen

6.10 FRAUEN IM APR.1990 NACH ALTERSGRUPPEN UND ZAHL DER LEDIGEN KINDER SOWIE NACH GEMEINDEGROESSENKLASSEN *)

1 000

FRAUEN ----- KINDER	INSGESAMT	FRAUEN IN GEMEINDEN VON ... BIS UNTER ... EINWOHNERN							
		UNTER	5 000	10 000	20 000	50 000	100 000	200 000	500 000
		5 000	10 000	20 000	50 000	100 000	200 000	500 000	UND MEHR
INSGESAMT									
FRAUEN	27 640	3 851	2 923	4 055	4 760	2 485	2 313	2 424	4 828
OHNE KINDER									
FRAUEN	17 332	2 145	1 687	2 423	2 931	1 584	1 533	1 649	3 381
MIT KINDERN OHNE ALTERSBEGRENZUNG									
MIT 1 KIND	5 239	764	580	799	928	476	424	441	828
2 KINDERN	3 741	672	470	619	673	320	265	254	470
3 KINDERN	1 008	204	143	164	178	79	69	62	110
4 KINDERN UND MEHR	319	66	44	51	52	26	22	20	39
FRAUEN	10 308	1 706	1 236	1 632	1 830	901	780	776	1 448
KINDER	17 154	3 008	2 138	2 753	3 034	1 470	1 259	1 219	2 273
MIT KINDERN UNTER 3 JAHREN									
MIT 1 KIND	1 642	272	193	257	280	137	127	131	244
2 KINDERN UND MEHR	180	30	21	28	31	17	13	16	25
FRAUEN	1 822	302	213	285	311	154	140	147	269
KINDER 1)	2 007	334	234	314	343	171	153	164	295
ALLE KINDER 2)	3 272	567	386	519	557	279	247	249	467
MIT KINDERN UNTER 6 JAHREN									
MIT 1 KIND	2 218	358	259	342	382	190	173	177	338
2 KINDERN	714	127	90	113	123	61	54	51	95
3 KINDERN UND MEHR	78	14	9	13	13	7	6	7	9
FRAUEN	3 010	499	358	468	517	258	233	235	443
KINDER 1)	3 886	655	468	608	667	334	299	300	557
ALLE KINDER 2)	5 547	963	670	875	946	473	424	408	789
MIT KINDERN VON 6 BIS UNTER 15 JAHREN									
MIT 1 KIND	2 651	435	312	422	467	232	206	197	381
2 KINDERN	1 120	203	145	182	192	91	78	77	153
3 KINDERN	172	32	22	25	31	14	13	11	24
4 KINDERN UND MEHR	28	5	/	/	/	/	/	/	/
FRAUEN	3 970	675	481	634	694	340	299	286	561
KINDER 1)	5 523	957	679	882	962	467	410	391	774
ALLE KINDER 2)	8 281	1 487	1 038	1 326	1 433	699	607	571	1 121
MIT KINDERN UNTER 15 JAHREN									
MIT 1 KIND	3 192	485	362	498	553	281	248	260	495
2 KINDERN	2 091	370	265	335	363	174	154	148	283
3 KINDERN	488	94	66	77	82	41	35	32	62
4 KINDERN UND MEHR	132	25	14	21	22	11	11	10	19
FRAUEN	5 903	973	706	931	1 030	507	448	449	859
KINDER 1)	9 409	1 612	1 147	1 490	1 629	801	709	691	1 331
ALLE KINDER 2)	10 967	1 916	1 359	1 745	1 898	930	810	789	1 520
MIT KINDERN VON 15 BIS UNTER 18 JAHREN									
MIT 1 KIND	1 598	272	196	266	286	138	113	114	214
2 KINDERN UND MEHR	142	26	15	24	24	11	11	10	20
FRAUEN	1 740	298	211	290	310	150	124	124	233
KINDER 1)	1 888	325	226	315	336	162	135	135	254
ALLE KINDER 2)	3 710	668	469	621	657	312	259	251	473
DARUNTER: SCHUELER									
MIT 1 KIND	1 321	203	149	224	242	119	98	97	190
2 KINDERN UND MEHR	92	12	8	15	17	8	8	7	16
FRAUEN	1 413	215	158	239	259	127	106	104	206
KINDER 1)	1 509	227	167	254	277	136	114	112	223
ALLE KINDER 2)	3 022	478	352	511	554	266	222	213	426
MIT KINDERN UNTER 18 JAHREN									
MIT 1 KIND	3 591	539	406	558	640	321	281	295	550
2 KINDERN	2 505	446	314	407	435	208	183	175	336
3 KINDERN	623	118	83	100	106	50	44	41	80
4 KINDERN UND MEHR	188	35	21	30	31	16	15	13	27
FRAUEN	6 908	1 139	824	1 095	1 212	596	523	524	994
KINDER 1)	11 297	1 937	1 373	1 805	1 965	962	844	826	1 585
ALLE KINDER 2)	12 652	2 215	1 570	2 027	2 206	1 074	931	908	1 721
MIT KINDERN VON 18 JAHREN UND AELTER									
MIT 1 KIND	3 315	536	397	516	597	300	256	251	462
2 KINDERN	968	195	129	162	179	84	61	60	98
3 KINDERN	164	37	28	29	31	11	11	7	9
4 KINDERN UND MEHR	28	8	6	5	/	/	/	/	/
FRAUEN	4 474	777	560	712	813	397	328	318	570
KINDER 1)	5 858	1 071	765	948	1 069	507	415	393	689
ALLE KINDER 2)	7 282	1 351	961	1 175	1 321	630	510	482	853

*) ERGEBNIS DES MIKROZENSUS.- BEVOELKERUNG AM FAMILIENWOHNSTZT.

1) KINDER DER JEWELIGEN ALTERSGRUPPE.

2) KINDER ALLER ALTERSGRUPPEN, DIE BEI DEN BETREFFENDEN MUETTERN LEBEN.

6 Frauen
6.11 Frauen im Alter von 15 Jahren und mehr im April 1990 nach Ländern und Familienstand*)
1 000

Land	Insgesamt	Verheiratet zusammen- lebend	Alleinstehend ohne Kinder/ allein- erziehend	Davon			
				ledig	verheiratet getrennt- lebend	verwitwet	geschieden
ohne Kinder							
Schleswig-Holstein	729	291	439	239	8	156	36
Hamburg	542	185	356	184	8	121	44
Niedersachsen	1 992	770	1 222	659	23	458	82
Bremen	213	75	138	71	/	50	14
Nordrhein-Westfalen	4 773	1 859	2 914	1 601	56	1 038	219
Hessen	1 568	606	962	526	17	343	75
Rheinland-Pfalz	994	383	612	340	10	222	40
Baden-Württemberg	2 546	919	1 627	980	29	508	109
Bayern	2 985	1 101	1 884	1 081	35	624	144
Saarland	291	114	177	88	/	75	12
Berlin (West)	699	222	477	227	16	164	71
Früheres Bundesgebiet ...	17 332	6 525	10 807	5 995	208	3 758	847
mit Kindern							
Schleswig-Holstein	413	346	67	13	8	21	25
Hamburg	218	164	53	13	5	11	24
Niedersachsen	1 193	1 023	170	28	16	67	59
Bremen	99	76	23	5	/	5	9
Nordrhein-Westfalen	2 815	2 421	394	52	42	148	152
Hessen	938	802	136	22	15	50	48
Rheinland-Pfalz	640	550	90	11	11	40	28
Baden-Württemberg	1 632	1 415	217	36	23	83	75
Bayern	1 906	1 624	281	52	23	110	97
Saarland	181	154	27	/	/	11	10
Berlin (West)	275	202	73	20	9	13	31
Früheres Bundesgebiet ...	10 308	8 778	1 530	255	157	560	558
Insgesamt							
Schleswig-Holstein	1 142	637	505	252	16	177	61
Hamburg	759	349	410	197	13	132	68
Niedersachsen	3 186	1 794	1 392	688	40	524	141
Bremen	311	151	160	76	5	55	24
Nordrhein-Westfalen	7 589	4 280	3 308	1 653	98	1 186	371
Hessen	2 506	1 408	1 097	547	32	394	124
Rheinland-Pfalz	1 634	933	702	351	21	262	68
Baden-Württemberg	4 178	2 334	1 844	1 016	52	591	185
Bayern	4 890	2 725	2 165	1 133	58	734	240
Saarland	472	268	204	91	5	86	22
Berlin (West)	974	424	550	247	25	177	102
Früheres Bundesgebiet ...	27 640	15 302	12 338	6 250	366	4 318	1 404

*) Ergebnis des Mikrozensus. - Bevölkerung am Familienwohnsitz. - Als Alleinerziehende zählen auch Mütter mit volljährigen Kindern.

6 Frauen

6.12 EHEFRAUEN IM APRIL 1990 NACH ALTERSGRUPPEN, EHEDAUER UND GEMEINDEGROESSENKLASSEN *)

6.12.1 INSGESAMT

1 000

ALTER VON ... BIS UNTER ... JAHREN	EHEDAUER VON ... BIS UNTER ... JAHREN	INSGESAMT	EHEFRAUEN IN GEMEINDEN VON ... BIS UNTER ... EINWOHNERN							
			UNTER	5 000	10 000	20 000	50 000	100 000	200 000	500 000
			5 000	10 000	20 000	50 000	100 000	200 000	500 000	UND MEHR
15 - 25	UNTER 5	393	61	45	59	69	34	35	35	55
	5 - 15	74	10	6	10	13	7	7	7	14
	15 - 25	105	14	9	16	16	10	10	11	20
	OHNE ANGABE	571	84	61	85	98	52	51	52	89
	ZUSAMMEN									
25 - 35	UNTER 5	800	121	88	121	141	66	65	74	124
	5 - 15	1 813	332	236	291	317	157	136	130	214
	15 - 25	161	33	20	27	26	12	14	13	18
	OHNE ANGABE	376	45	36	55	70	31	27	38	73
	ZUSAMMEN	3 150	530	380	494	555	267	242	254	428
35 - 45	UNTER 5	144	15	14	19	23	12	11	14	37
	5 - 15	714	108	80	108	126	61	59	55	116
	15 - 25	1 952	338	240	338	355	170	138	136	237
	25 - 35	130	22	15	18	24	11	11	8	20
	DARUNTER 25	67	11	8	9	14	5	5	/	10
	OHNE ANGABE	354	39	36	51	65	28	28	32	74
	ZUSAMMEN	3 294	522	386	535	593	283	246	245	484
45 - 55	UNTER 5	63	7	/	9	11	6	6	/	16
	5 - 15	163	17	13	22	28	15	14	14	40
	15 - 25	784	108	91	122	140	72	63	61	128
	25 - 35	2 231	357	262	353	408	202	174	177	298
	DARUNTER 25	242	38	28	36	44	21	18	20	37
	35 - 45	82	11	10	13	12	9	10	6	12
	OHNE ANGABE	346	45	30	48	58	31	27	34	73
	ZUSAMMEN	3 669	544	410	567	657	334	294	296	567
55 - 65	UNTER 5	18	/	/	/	/	/	/	/	/
	5 - 15	60	7	6	9	9	/	/	7	12
	15 - 25	122	17	12	17	21	12	9	10	24
	25 - 35	788	126	90	116	141	72	57	69	116
	DARUNTER 25	24	/	/	/	/	/	/	/	/
	35 - 45	1 440	220	166	224	251	135	128	123	193
	45 - 55	20	/	/	/	/	/	/	/	/
	OHNE ANGABE	231	26	26	30	41	21	19	22	46
	ZUSAMMEN	2 678	402	302	402	469	248	221	235	398
65 - 75	UNTER 5	/	/	/	/	/	/	/	/	/
	5 - 15	23	/	/	/	/	/	/	/	5
	15 - 25	38	/	/	/	8	/	/	/	8
	25 - 35	93	12	10	14	15	7	10	8	17
	DARUNTER 25	6	/	/	/	/	/	/	/	/
	35 - 45	696	109	75	106	124	63	55	61	102
	45 - 55	445	57	44	63	79	41	45	41	76
	DARUNTER 50	44	6	5	7	7	/	/	/	8
	55 - 65	7	/	/	/	/	/	/	/	/
	OHNE ANGABE	128	17	15	17	20	14	11	9	24
	ZUSAMMEN	1 435	202	150	209	253	133	126	127	235
75 UND MEHR	UNTER 5	/	-	-	-	/	/	-	/	/
	5 - 15	6	/	/	/	/	/	/	/	/
	15 - 25	8	/	/	/	/	/	/	/	/
	25 - 35	14	/	/	/	/	/	/	/	/
	DARUNTER 25	/	-	-	/	-	-	-	/	/
	35 - 45	63	10	5	9	9	6	6	6	12
	45 - 55	223	25	23	36	39	22	19	19	40
	DARUNTER 50	23	/	/	/	/	/	/	/	/
	55 - 65	139	19	15	20	24	11	14	12	24
	DARUNTER 60	10	/	/	/	/	/	/	/	/
	65 - 75	/	/	/	/	/	-	/	/	/
	OHNE ANGABE	47	6	/	7	8	/	/	/	11
	ZUSAMMEN	506	63	51	76	85	45	45	46	96
INSGESAMT	UNTER 5	1 422	206	152	211	248	122	118	129	237
	5 - 15	2 852	476	343	445	498	248	222	217	403
	15 - 25	3 065	502	367	509	549	271	226	224	418
	25 - 35	3 257	520	378	503	591	294	252	264	455
	DARUNTER 25	340	54	38	50	63	29	26	28	52
	35 - 45	2 281	350	256	352	397	213	199	196	318
	45 - 55	688	84	69	102	121	64	66	63	119
	DARUNTER 50	68	9	7	10	11	7	6	6	12
	55 - 65	146	19	16	21	26	12	14	13	25
	DARUNTER 60	10	/	/	/	/	/	/	/	/
	65 - 75	/	/	/	/	/	-	/	/	/
	OHNE ANGABE	1 587	192	157	224	279	138	126	150	321
	INSGESAMT	15 302	2 347	1 739	2 367	2 710	1 361	1 225	1 256	2 297

*) ERGEBNIS DES MIKROZENSUS.- BEVÖLKERUNG AM FAMILIENWOHNSTZT. -
Ehefrauen verheiratet zusammenlebend.

6 Frauen

6.12 EHEFRAUEN IM APRIL 1990 NACH ALTERSGRUPPEN, EHEDAUER UND GEMEINDEGROESSENKLASSEN *)
6.12.2 Ohne Kinder
1 000

ALTER VON ... BIS UNTER ... JAHREN	EHEDAUER VON ... BIS UNTER ... JAHREN	INSGESAMT	EHEFRAUEN IN GEMEINDEN VON ... BIS UNTER ... EINWOHNERN							
			UNTER	5 000	10 000	20 000	50 000	100 000	200 000	500 000
			5 000	10 000	20 000	50 000	100 000	200 000	500 000	UND MEHR
15 - 25	UNTER 5	185	27	20	28	33	18	17	16	27
	5 - 15	10	/	/	/	/	/	/	/	/
	15 - 25	68	10	6	11	10	6	6	7	13
	OHNE ANGABE	263	38	27	39	45	25	24	23	42
25 - 35	UNTER 5	335	44	35	48	63	26	30	32	56
	5 - 15	228	31	25	37	41	19	18	22	34
	15 - 25	9	/	/	/	/	/	/	/	/
	OHNE ANGABE	135	14	12	19	25	12	10	16	27
	ZUSAMMEN	707	91	73	106	131	58	53	70	119
35 - 45	UNTER 5	59	6	/	9	10	/	5	6	14
	5 - 15	133	15	11	17	23	13	14	11	28
	15 - 25	208	24	19	34	38	17	17	20	39
	25 - 35	31	/	/	/	/	/	/	/	7
	DARUNTER 25	14	/	/	/	/	/	/	/	/
	OHNE ANGABE	66	5	6	9	12	/	5	7	17
	ZUSAMMEN	496	53	43	73	87	43	44	48	105
45 - 55	UNTER 5	45	/	/	7	7	/	/	/	13
	5 - 15	102	9	7	14	17	9	9	10	27
	15 - 25	181	18	18	24	27	16	15	19	43
	25 - 35	872	114	87	129	153	80	73	84	152
	DARUNTER 25	54	7	/	6	9	5	/	6	12
	35 - 45	52	6	6	8	7	5	6	/	8
	OHNE ANGABE	134	14	11	16	23	12	11	15	32
	ZUSAMMEN	1 386	165	133	197	236	127	118	136	274
55 - 65	UNTER 5	15	/	/	/	/	/	/	/	/
	5 - 15	54	6	/	9	7	/	/	6	11
	15 - 25	78	10	7	10	13	8	7	7	17
	25 - 35	453	61	45	63	79	41	35	45	83
	DARUNTER 25	13	/	/	/	/	/	/	/	/
	35 - 45	1 120	158	122	168	194	109	106	102	161
	45 - 55	17	/	/	/	/	/	/	/	/
	OHNE ANGABE	159	16	16	19	27	15	14	17	34
	ZUSAMMEN	1 896	255	197	273	327	181	163	181	313
65 - 75	UNTER 5	/	/	/	/	/	/	/	/	/
	5 - 15	23	/	/	/	/	/	/	/	5
	15 - 25	36	/	/	/	/	/	/	/	8
	25 - 35	80	10	8	11	13	6	9	7	16
	DARUNTER 25	5	/	/	/	/	/	/	/	/
	35 - 45	614	91	63	93	108	56	51	55	96
	45 - 55	416	52	40	58	74	38	43	38	72
	DARUNTER 50	42	5	/	6	7	/	/	/	8
	55 - 65	7	/	/	/	/	/	/	/	/
	OHNE ANGABE	113	15	13	15	18	12	10	8	22
	ZUSAMMEN	1 292	175	130	185	227	120	117	116	222
75 UND MEHR	UNTER 5	/	-	-	-	/	/	-	/	/
	5 - 15	5	/	/	/	/	/	/	/	/
	15 - 25	8	/	/	/	/	/	/	/	/
	25 - 35	14	/	/	/	/	/	/	/	/
	DARUNTER 25	/	-	-	-	-	-	-	-	/
	35 - 45	61	9	/	9	9	6	6	6	11
	45 - 55	213	23	22	34	36	21	19	19	38
	DARUNTER 50	22	/	/	/	/	/	/	/	/
	55 - 65	133	17	14	19	23	11	14	12	23
	DARUNTER 60	10	/	/	/	/	/	/	/	/
	65 - 75	/	/	/	/	/	/	/	/	/
	DARUNTER 65	/	/	/	/	/	/	/	/	/
	OHNE ANGABE	45	5	/	6	8	/	/	/	10
	ZUSAMMEN	484	58	48	72	81	43	44	44	94
ZUSAMMEN	UNTER 5	646	84	63	94	116	56	58	60	115
	5 - 15	554	65	51	82	96	50	49	52	109
	15 - 25	520	57	49	74	87	47	42	51	111
	25 - 35	1 450	191	144	208	252	132	120	141	262
	DARUNTER 25	87	11	7	10	15	9	7	9	19
	35 - 45	1 846	265	197	278	319	176	169	168	276
	45 - 55	646	77	64	95	114	61	64	59	113
	DARUNTER 50	64	8	6	10	10	6	6	6	12
	55 - 65	139	18	15	19	25	12	14	13	24
	DARUNTER 60	10	/	/	/	/	/	/	/	/
	65 - 75	/	/	/	/	/	/	/	/	/
	DARUNTER 65	/	/	/	/	/	/	/	/	/
	OHNE ANGABE	719	79	68	95	123	65	59	74	156
	ZUSAMMEN	6 525	835	651	946	1 133	597	575	619	1 168

*) ERGEBNIS DES MIKROZENSUS.- BEVÖLKERUNG AM FAMILIENWOHNSTZ. -
Ehefrauen verheiratet zusammenlebend.

6 Frauen

6.12 EHEFRAUEN IM APRIL 1990 NACH ALTERSGRUPPEN, EHEDAUER UND GEMEINDEGROSSENKLASSEN *)

6.12.3 Mit Kindern

1 000

ALTER VON ... BIS UNTER ... JAHREN	EHEDAUER VON ... BIS UNTER ... JAHREN	INSGESAMT	EHEFRAUEN IN GEMEINDEN VON ... BIS UNTER ... EINWOHNERN							
			UNTER 5 000	5 000 10 000	10 000 20 000	20 000 50 000	50 000 100 000	100 000 200 000	200 000 500 000	500 000 UND MEHR
15 - 25	UNTER 5	207	34	25	31	36	16	17	19	28
	5 UND MEHR	64	8	6	9	11	6	5	6	12
	OHNE ANGABE	37	/	/	/	6	/	/	/	7
	ZUSAMMEN	308	46	34	45	53	27	27	29	47
25 - 35	UNTER 5	464	77	53	73	78	40	35	41	67
	5 - 15	1 585	300	212	254	276	138	118	109	180
	15 UND MEHR	152	31	19	25	25	12	12	12	16
	OHNE ANGABE	241	31	24	36	45	20	18	22	46
	ZUSAMMEN	2 443	440	307	387	424	209	183	184	309
35 - 45	UNTER 5	84	9	9	10	13	7	6	7	23
	5 - 15	581	93	69	91	103	48	44	44	89
	15 - 25	1 744	314	221	305	317	152	121	116	198
	25 UND MEHR	100	19	12	14	19	8	8	6	13
	DARUNTER 25	53	10	6	8	11	/	/	/	7
	OHNE ANGABE	288	34	31	42	53	23	23	25	56
	ZUSAMMEN	2 798	469	343	462	506	240	202	198	379
45 - 55	UNTER 5	18	/	/	/	/	/	/	/	/
	5 - 15	61	8	5	8	11	6	5	/	13
	15 - 25	603	90	72	98	112	56	48	41	86
	25 - 35	1 359	243	175	224	255	121	101	93	146
	DARUNTER 25	188	32	23	30	35	16	14	14	25
	35 UND MEHR	29	/	/	/	/	/	/	/	/
	OHNE ANGABE	212	31	19	32	36	19	17	18	41
	ZUSAMMEN	2 282	379	277	369	422	207	176	159	293
55 - 65	UNTER 5	/	/	-	/	/	/	/	/	/
	5 - 15	6	/	/	/	/	/	/	/	/
	15 - 25	44	8	6	6	8	/	/	/	7
	25 - 35	335	65	45	53	62	31	22	24	33
	DARUNTER 25	11	/	/	/	/	/	/	/	/
	35 - 45	320	62	44	57	57	25	22	21	31
	45 UND MEHR	/	/	/	/	/	/	/	/	/
	OHNE ANGABE	72	10	10	11	14	6	5	5	12
	ZUSAMMEN	781	147	105	129	142	67	53	54	85
65 - 75	UNTER 5	/	-	-	-	/	-	-	-	-
	5 - 15	/	/	-	-	/	-	/	/	-
	15 - 25	/	/	/	/	/	/	/	/	/
	25 - 35	13	/	/	/	/	/	/	/	/
	DARUNTER 25	/	-	/	/	/	/	/	/	/
	35 - 45	82	18	12	13	16	7	/	6	6
	45 - 55	30	/	/	/	/	/	/	/	/
	DARUNTER 50	/	/	/	/	/	/	/	/	/
	55 UND MEHR	/	-	-	/	/	/	/	/	/
	OHNE ANGABE	16	/	/	/	/	/	/	/	/
	ZUSAMMEN	144	27	20	24	27	13	9	11	13
75 UND MEHR	UNTER 5	/	-	-	-	-	-	-	-	/
	5 - 15	/	/	-	-	-	-	-	-	-
	15 - 25	/	-	-	-	-	-	-	-	-
	25 - 35	/	/	-	-	-	-	-	-	-
	DARUNTER 25	-	-	-	-	-	-	-	-	-
	35 - 45	/	/	/	/	/	/	/	/	/
	45 - 55	10	/	/	/	/	/	/	/	/
	DARUNTER 50	/	/	/	/	/	/	/	/	/
	55 - 65	6	/	/	/	/	/	/	/	/
	DARUNTER 60	/	/	/	/	-	-	-	-	/
	65 UND MEHR	-	-	-	-	-	-	-	-	-
	DARUNTER 65	-	-	-	-	-	-	-	-	-
	OHNE ANGABE	/	/	/	/	/	/	/	/	/
	ZUSAMMEN	22	5	/	/	/	/	/	/	/
ZUSAMMEN	UNTER 5	776	122	89	118	131	66	60	69	122
	5 - 15	2 298	411	292	363	402	198	173	164	294
	15 - 25	2 546	444	318	435	462	224	184	173	306
	25 - 35	1 807	329	234	294	338	162	132	123	194
	DARUNTER 25	253	43	31	40	48	20	19	18	33
	35 - 45	434	85	59	75	78	36	31	28	42
	45 - 55	41	7	5	7	/	/	/	/	6
	DARUNTER 50	/	/	/	/	/	/	/	/	/
	55 - 65	7	/	/	/	/	/	/	/	/
	DARUNTER 60	/	/	/	/	-	-	-	-	/
	65 UND MEHR	-	-	-	-	-	-	-	-	-
	DARUNTER 65	-	-	-	-	-	-	-	-	-
	OHNE ANGABE	868	113	89	129	156	74	67	76	164
	ZUSAMMEN	8 778	1 512	1 088	1 421	1 577	763	650	637	1 129

*) ERGEBNIS DES MIKROZENSUS.- BEVÖLKERUNG AM FAMILIENWOHNSTZ. -

Ehefrauen verheiratet zusammenlebend.

6 Frauen

6.13 EHEFRAUEN IM APRIL 1990 NACH BETEILIGUNG AM ERWERBSLEBEN, EHEDAUER UND ZAHL DER LEDIGEN KINDER *)

1 000

EHEDAUER VON ... BIS UNTER ... JAHREN	INSGESAMT	OHNE KINDER	MIT ... KINDERN					KINDER
			ZUSAMMEN	1	2	3	4 UND MEHR	
ERWERBSTAETIGE								
UNTER 5	845	511	334	265	60	9	/	417
5 - 15	1 466	391	1 075	464	493	100	18	1 824
15 - 25	1 756	309	1 447	543	678	182	44	2 634
25 - 35	1 512	648	865	519	261	64	20	1 323
DARUNTER 25	183	46	137	68	49	15	/	230
35 - 45	304	219	85	67	15	/	/	107
45 - 55	11	9	/	/	-	-	-	/
DARUNTER 50	/	/	/	/	-	-	-	/
55 - 65	/	/	/	/	/	-	-	/
DARUNTER 60	-	-	-	-	-	-	-	-
65 UND MEHR	-	-	-	-	-	-	-	-
DARUNTER 65	-	-	-	-	-	-	-	-
OHNE ANGABE	703	323	380	203	134	34	10	614
ZUSAMMEN	6 598	2 411	4 188	2 061	1 641	392	93	6 920
ERWERBSLOSE ODER NICHTERWERBSPERSONEN								
UNTER 5	577	135	442	306	112	19	5	610
5 - 15	1 386	162	1 224	349	628	194	52	2 412
15 - 25	1 309	211	1 098	336	503	177	82	2 242
25 - 35	1 745	802	942	541	284	86	32	1 508
DARUNTER 25	157	40	116	51	44	15	6	212
35 - 45	1 976	1 627	349	286	53	9	/	424
45 - 55	677	637	40	36	/	/	-	43
DARUNTER 50	67	64	/	/	/	-	-	/
55 - 65	146	139	7	7	/	-	-	7
DARUNTER 60	10	10	/	/	/	-	-	/
65 UND MEHR	/	/	-	-	-	-	-	-
DARUNTER 65	/	/	-	-	-	-	-	-
OHNE ANGABE	884	396	488	224	176	57	30	893
ZUSAMMEN	8 704	4 114	4 590	2 085	1 759	543	203	8 140
INSGESAMT								
UNTER 5	1 422	646	776	570	171	28	7	1 026
5 - 15	2 852	554	2 298	813	1 121	295	70	4 237
15 - 25	3 065	520	2 546	879	1 181	359	126	4 876
25 - 35	3 257	1 450	1 807	1 059	546	150	52	2 831
DARUNTER 25	340	87	253	120	93	30	11	442
35 - 45	2 281	1 846	434	353	68	11	/	532
45 - 55	688	646	41	38	/	/	-	45
DARUNTER 50	68	64	/	/	/	-	-	/
55 - 65	146	139	7	7	/	-	-	7
DARUNTER 60	10	10	/	/	/	-	-	/
65 UND MEHR	/	/	-	-	-	-	-	-
DARUNTER 65	/	/	-	-	-	-	-	-
OHNE ANGABE	1 587	719	868	427	310	91	40	1 507
INSGESAMT	15 302	6 525	8 778	4 147	3 400	934	297	15 061

*) ERGEBNIS DES MIKROZENSUS.- BEVÖLKERUNG AM FAMILIENWOHNSTZT.-

Ehefrauen verheiratet zusammenlebend.

7 Lange Reihen
7.1 Privathaushalte nach Haushaltsgröße ab 1871 *)

Zeitpunkt	Ins- gesamt	Einper- sonen- haus- halte	Mehrpersonenhaushalte					Haus- halts- mit- glieder ¹⁾	Perso- nen je Haus- halt	Anteil der Einperso- nenhaus- halte an den Haus- halten insgesamt
			zu- sammen	davon mit ... Personen						
				2	3	4	5 und mehr			
1 000									Anzahl	%
Reichsgebiet										
1.12.1871	8 697	536	8 161	40 310	4,63	6,2
1.12.1875	9 167	573	8 594	41 872	4,57	6,3
1.12.1880	9 609	604	9 005	44 224	4,60	6,3
1.12.1885	9 967	678	9 289	45 691	4,52	6,8
1.12.1890	10 584	748	9 837	48 108	4,55	7,1
1.12.1895	11 207	789	10 418	50 805	4,53	7,0
1.12.1900	12 179	871	11 308	1 794	2 062	2 044	5 408	54 737	4,49	7,2
1.12.1905	13 214	966	12 248	1 978	2 271	2 247	5 753	58 777	4,45	7,3
1.12.1910	14 283	1 045	13 238	2 168	2 529	2 481	6 060	62 810	4,40	7,3
16. 6.1925	15 275	1 026	14 249	2 699	3 442	3 012	5 096	60 861	3,98	6,7
16. 6.1933	17 695	1 482	16 213	3 840	4 391	3 401	4 581	63 946	3,61	8,4
17. 5.1939 ²⁾	20 335	1 984	18 351	5 540	5 363	3 642	3 806	66 456	3,27	9,8
Bundesgebiet										
13. 9.1950	16 650	3 229	13 421	4 209	3 833	2 692	2 687	49 850	2,99	19,4
25. 9.1956 ³⁾	17 577	3 370	14 207	4 591	4 008	2 887	2 721	51 936	2,95	19,2
Okt. 1957	18 318	3 353	14 965	4 897	4 213	3 053	2 802	53 860	2,94	18,3
6. 6.1961	19 460	4 010	15 450	5 156	4 389	3 118	2 787	56 012	2,88	20,6
Okt. 1962	20 179	4 510	15 669	5 785	4 485	3 022	2 377	55 128	2,73	22,3
April 1963	20 273	4 592	15 681	5 738	4 480	3 057	2 406	55 430	2,73	22,6
April 1964	20 848	4 848	16 000	5 812	4 500	3 138	2 550	57 059	2,74	23,3
Mai 1965	21 211	5 143	16 068	6 011	4 440	3 144	2 473	57 212	2,70	24,2
April 1966	21 540	5 145	16 395	5 972	4 456	3 296	2 671	58 971	2,74	23,9
April 1967	21 670	5 411	16 259	6 098	4 349	3 229	2 584	58 371	2,69	25,0
April 1968	22 021	5 538	16 483	6 063	4 406	3 323	2 691	59 576	2,71	25,1
April 1969	22 287	5 754	16 533	6 090	4 358	3 352	2 733	59 991	2,69	25,8
27. 5.1970	21 991	5 527	16 464	5 959	4 314	3 351	2 839	60 176	2,74	25,1
April 1971	22 852	6 106	16 746	6 245	4 343	3 456	2 701	60 873	2,66	26,7
April 1972	22 994	6 014	16 980	6 422	4 356	3 454	2 749	61 406	2,67	26,2
Mai 1973	23 233	6 071	17 162	6 523	4 410	3 501	2 728	61 874	2,66	26,1
April 1974	23 651	6 431	17 221	6 724	4 416	3 484	2 596	61 799	2,61	27,2
Mai 1975	23 722	6 554	17 168	6 746	4 346	3 561	2 515	61 563	2,60	27,6
Mai 1976	23 943	6 867	17 076	6 807	4 313	3 539	2 417	61 200	2,56	28,7
April 1977	24 165	7 062	17 103	6 829	4 371	3 540	2 363	61 245	2,53	29,2
April 1978	24 221	7 093	17 128	6 897	4 355	3 577	2 300	61 101	2,52	29,3
April 1979	24 486	7 353	17 133	6 975	4 329	3 577	2 253	61 109	2,50	30,0
April 1980	24 811	7 493	17 318	7 123	4 387	3 632	2 176	61 481	2,48	30,2
Mai 1981	25 100	7 730	17 370	7 200	4 394	3 649	2 129	61 658	2,46	30,8
April 1982	25 336	7 926	17 410	7 283	4 474	3 636	2 017	61 560	2,43	31,3
Juni 1985	26 367	8 863	17 504	7 861	4 514	3 480	1 649	61 006	2,31	33,6
April 1986	26 739	9 177	17 562	7 886	4 564	3 516	1 596	61 357	2,29	34,3
März 1987	27 006	9 354	17 652	8 012	4 612	3 466	1 562	61 544	2,28	34,6
April 1988	27 403	9 563	17 840	8 228	4 635	3 467	1 509	61 931	2,26	34,9
April 1989	27 793	9 805	17 988	8 369	4 660	3 495	1 464	62 390	2,24	35,3
April 1990	28 175	9 849	18 326	8 520	4 712	3 602	1 493	63 492	2,25	35,0

*) Bis 1939, 1950, 1961 und 1970 Ergebnis der Volkszählung, 1956 Ergebnis der Wohnungszählung; sonst Ergebnis des Mikrozensus (1975 aus der EG-Arbeitskräftestichprobe). - 1950 und 1956 Wohnbevölkerung, 1957 bis 1969 und 1971 wohnberechtigte Bevölkerung, 1970 und ab 1972 Bevölkerung in Privathaushalten.

1) Für 1875 bis 1895 geschätzt.
2) Gebietsstand: 31.12.1937.
3) Ohne Saarland.

7 Lange Reihen

7.2 Privathaushalte mit ausländischer Bezugsperson nach Haushaltsgröße ab 1970 *)

Zeitpunkt	Ins- gesamt	Ei- per- sonen- haus- halte	Mehrpersonenhaushalte					Haus- halts- mit- glieder	Durch- schnitt- liche Haus- halts- größe	Anteil der Ei- per- sonen- haus- halte an den Haus- halten insgesamt
			zu- sam- men	davon mit ... Personen						
				2	3	4	5 und mehr			
1 000									Anzahl	%
Männlich										
27.5. 1970
April 1972	1 061	380	681	257	192	134	98	2 554	2,41	35,8
Mai 1973	1 103	351	752	274	213	159	107	2 767	2,51	31,8
April 1974	1 455	398	1 057	355	314	236	152	3 849	2,65	27,3
Mai 1975	1 355	324	1 031	284	310	260	177	3 857	2,85	23,9
Mai 1976	1 317	317	1 001	285	293	245	178	3 744	2,84	24,1
April 1977	1 314	294	1 020	281	301	256	182	3 805	2,90	22,4
April 1978	1 295	263	1 032	260	295	280	197	3 890	3,00	20,3
April 1979	1 309	264	1 045	257	269	293	225	4 015	3,07	20,2
April 1980	1 413	287	1 126	265	305	310	246	4 359	3,08	20,3
Mai 1981	1 474	301	1 173	275	297	324	278	4 612	3,13	20,4
April 1982	1 491	302	1 189	288	298	331	271	4 635	3,11	20,3
Juni 1985	1 415	336	1 080	281	275	299	225	4 174	2,95	23,7
April 1986	1 463	372	1 091	279	278	302	232	4 271	2,92	25,4
März 1987	1 509	377	1 132	291	290	307	244	4 434	2,94	25,0
April 1988	1 411	333	1 077	277	263	301	235	4 207	2,98	23,6
April 1989	1 524	356	1 169	302	289	327	250	4 539	2,98	23,3
April 1990	1 578	365	1 213	304	305	345	260	4 742	3,00	23,1
Weiblich										
27.5. 1970
April 1972	124	95	29	18	7	/	/	171	1,38	76,7
Mai 1973	119	88	31	18	9	/	/	171	1,43	73,9
April 1974	140	106	34	23	8	/	/	191	1,37	75,6
Mai 1975	137	98	39	25	10	/	/	197	1,44	71,5
Mai 1976	143	103	40	24	10	/	/	208	1,46	72,2
April 1977	143	102	41	24	10	/	/	211	1,48	71,2
April 1978	142	100	42	23	10	7	/	214	1,51	70,6
April 1979	148	102	46	26	12	/	/	226	1,53	69,1
April 1980	160	110	50	28	13	6	/	247	1,55	68,5
Mai 1981	170	114	57	33	14	7	/	265	1,56	66,8
April 1982	177	117	60	32	16	7	/	281	1,59	66,2
Juni 1985	235	145	90	47	25	11	8	397	1,69	61,6
April 1986	258	155	103	53	31	11	8	440	1,70	60,1
März 1987	256	153	103	53	29	14	6	437	1,71	59,8
April 1988	236	141	96	50	27	12	7	407	1,72	59,5
April 1989	261	150	111	57	33	14	7	457	1,75	57,5
April 1990	280	159	122	62	38	15	7	494	1,76	56,6
Insgesamt										
27.5. 1970	911	366	547	212	147	107	81	2 121	2,33	40,2
April 1972	1 185	475	710	274	199	137	100	2 725	2,30	40,1
Mai 1973	1 222	439	783	292	221	161	109	2 938	2,40	35,9
April 1974	1 595	504	1 091	378	322	238	153	4 040	2,53	31,6
Mai 1975	1 492	422	1 070	309	320	261	179	4 053	2,72	28,3
Mai 1976	1 460	420	1 040	308	304	248	180	3 952	2,71	28,8
April 1977	1 456	395	1 061	305	311	261	184	4 016	2,76	27,1
April 1978	1 436	363	1 073	283	305	287	199	4 104	2,86	25,3
April 1979	1 457	367	1 090	283	282	297	229	4 241	2,91	25,2
April 1980	1 573	396	1 177	293	318	315	250	4 606	2,93	25,2
Mai 1981	1 644	415	1 230	308	310	330	281	4 877	2,97	25,2
April 1982	1 668	419	1 248	321	314	339	275	4 917	2,95	25,1
Juni 1985	1 651	480	1 170	328	299	310	233	4 571	2,77	29,1
April 1986	1 721	527	1 194	332	309	314	240	4 711	2,74	30,6
März 1987	1 765	530	1 235	344	319	321	250	4 870	2,76	30,1
April 1988	1 647	474	1 173	327	290	314	242	4 614	2,80	28,8
April 1989	1 785	506	1 279	359	322	341	257	4 995	2,80	28,3
April 1990	1 858	524	1 335	365	343	359	268	5 237	2,82	28,2

*) 1970 Ergebnis der Volkszählung, sonst Ergebnis des Mikrozensus (1975 aus der EG-Arbeitskräftestichprobe). - Bevölkerung in Privathaushalten.

7 Lange Reihen

7.3 Privathaushalte nach Familienstand der Bezugsperson ab 1950*)

1 000

Zeitpunkt	Insgesamt						Darunter mit männlicher Bezugsperson					
	insgesamt	ledig	ver-heiratet zusammen-lebend	ver-heiratet getrennt-lebend	ver-witwet	ge-schieden	zu-sammen	ledig	ver-heiratet zusammen-lebend	ver-heiratet getrennt-lebend	ver-witwet	ge-schieden
Einpersonenhaushalte												
13. 9.1950 ¹⁾ ...	2 849	1 183	x	313	1 117	236	1 126	585	x	199	222	120
Okt. 1957 2) .	3 353	1 243	x	-	1 775	335	929	496	x	-	285	148
6. 6.1961	4 010	1 507	x	225	1 894	383	1 256	658	x	156	279	162
April 1964	4 848	1 599	x	228	2 596	425	1 321	634	x	153	374	160
April 1966	5 145	1 632	x	237	2 818	459	1 352	640	x	155	389	167
April 1968	5 538	1 712	x	269	3 051	506	1 475	692	x	181	417	186
April 1969	5 754	1 794	x	296	3 132	531	1 528	722	x	196	417	193
27. 5.1970	5 527	1 793	x	400	2 793	541	1 596	772	x	262	348	214
April 1971	6 106	1 836	x	332	3 349	590	1 623	742	x	229	433	219
April 1972	6 014	1 943	x	377	3 130	564	1 741	845	x	283	394	218
Mai 1973	6 071	1 915	x	357	3 220	579	1 692	813	x	262	394	223
April 1974	6 431	2 051	x	386	3 365	629	1 849	868	x	294	441	246
Mai 1975	6 554	2 126	x	358	3 437	634	1 870	884	x	262	472	252
Mai 1976	6 867	2 249	x	359	3 537	722	1 995	955	x	264	475	301
April 1977	7 062	2 375	x	333	3 604	750	2 087	1 034	x	239	491	324
April 1978	7 093	2 427	x	348	3 584	735	2 098	1 067	x	239	487	304
April 1979	7 353	2 561	x	353	3 677	761	2 195	1 154	x	239	489	313
April 1980	7 493	2 680	x	376	3 668	770	2 298	1 241	x	255	485	317
Mai 1981	7 730	2 815	x	393	3 710	814	2 389	1 312	x	263	479	335
April 1982	7 926	2 932	x	423	3 720	850	2 507	1 376	x	282	493	357
Juni 1985	8 863	3 474	x	497	3 833	1 059	3 107	1 736	x	339	554	478
April 1986	9 177	3 771	x	510	3 815	1 081	3 256	1 902	x	348	519	487
März 1987	9 354	3 892	x	527	3 815	1 120	3 382	1 982	x	359	527	514
April 1988	9 563	4 060	x	502	3 837	1 164	3 486	2 101	x	335	526	524
April 1989	9 805	4 250	x	506	3 858	1 192	3 608	2 217	x	336	515	541
April 1990	9 849	4 361	x	509	3 729	1 250	3 723	2 312	x	335	505	571

Mehrpersonenhaushalte

13. 9.1950 ¹⁾ ...	12 522	395	10 378	1 542	206	10 414	164	9 932	280	37
Okt. 1957 2) .	14 788	318	12 522	1 683	265	12 822	100	12 429	262	31
6. 6.1961	15 450	382	13 091	1 663	314	13 408	129	12 991	213	45
April 1964	16 000	350	13 945	1 417	287	14 197	118	13 851	193	35
April 1966	16 395	351	14 389	1 346	309	14 644	117	14 291	195	40
April 1968	16 483	335	14 622	1 215	311	14 874	116	14 541	173	43
April 1969	16 533	332	14 716	1 176	308	14 952	117	14 632	164	40
27. 5.1970	16 464	398	14 556	1 159	351	14 774	157	14 384	173	60
April 1971	16 746	343	14 943	1 112	348	15 192	126	14 861	157	48
April 1972	16 980	397	15 037	1 064	366	15 459	173	15 008	151	63
Mai 1973	17 162	412	15 186	1 118	391	15 620	183	15 160	162	67
April 1974	17 221	427	15 270	1 115	408	15 723	201	15 243	155	74
Mai 1975	17 168	439	15 237	1 112	948	15 692	213	15 206	147	79
Mai 1976	17 076	472	15 087	1 113	933	15 583	242	15 045	155	95
April 1977	17 103	494	15 102	1 066	905	15 612	256	15 060	150	103
April 1978	17 128	585	14 966	1 152	922	15 558	324	14 915	155	103
April 1979	17 133	610	14 928	1 169	905	15 554	347	14 867	160	112
April 1980	17 318	672	15 021	1 195	894	15 705	384	14 954	163	126
Mai 1981	17 370	705	15 001	1 213	884	15 737	421	14 937	165	134
April 1982	17 410	748	14 959	1 230	874	15 725	452	14 873	166	145
Juni 1985	17 504	936	14 737	1 249	867	15 402	566	14 391	161	197
April 1986	17 562	986	14 724	1 249	868	15 402	579	14 380	168	191
März 1987	17 652	1 036	14 736	1 253	863	15 482	625	14 401	165	205
April 1988	17 840	1 097	14 870	1 236	845	15 635	653	14 514	169	220
April 1989	17 988	1 133	15 014	1 224	824	15 765	682	14 630	154	222
April 1990	18 326	1 176	15 329	1 241	768	16 080	703	14 889	159	244

Insgesamt

13. 9.1950 ¹⁾ ...	15 371	1 579	10 691	2 659	443	11 540	749	10 131	503	157
Okt. 1957 2) .	18 141	1 561	12 522	3 458	600	13 751	596	12 429	547	179
6. 6.1961	19 460	1 889	13 316	3 557	697	14 664	787	13 147	522	207
April 1964	20 848	1 949	14 173	4 014	712	15 518	752	14 004	567	195
April 1966	21 540	1 982	14 626	4 163	767	15 996	757	14 446	584	207
April 1968	22 021	2 046	14 890	4 267	817	16 349	808	14 722	590	229
April 1969	22 287	2 126	15 012	4 308	840	16 480	838	14 828	581	233
27. 5.1970	21 991	2 191	14 956	3 953	891	16 370	929	14 646	521	274
April 1971	22 852	2 179	15 275	4 461	938	16 815	869	15 090	589	267
April 1972	22 994	2 340	15 037	4 194	931	17 199	1 018	15 008	558	282
Mai 1973	23 233	2 327	15 186	4 275	970	17 312	996	15 160	555	290
April 1974	23 651	2 477	15 270	4 366	1 037	17 572	1 070	15 243	596	320
Mai 1975	23 722	2 564	15 237	4 385	1 067	17 562	1 097	15 206	618	331
Mai 1976	23 943	2 721	15 087	4 470	1 193	17 577	1 197	15 045	630	396
April 1977	24 165	2 868	15 102	4 510	1 247	17 699	1 290	15 060	641	427
April 1978	24 221	3 011	14 966	4 506	1 238	17 655	1 391	14 915	643	407
April 1979	24 486	3 171	14 928	4 582	1 282	17 749	1 501	14 867	649	425
April 1980	24 811	3 352	15 021	4 561	1 306	18 003	1 626	14 954	647	443
Mai 1981	25 100	3 520	15 001	4 594	1 384	18 126	1 733	14 937	644	469
April 1982	25 336	3 681	14 959	4 594	1 448	18 233	1 828	14 873	658	502
Juni 1985	26 367	4 410	14 737	4 699	1 775	18 510	2 302	14 391	715	675
April 1986	26 739	4 757	14 724	4 682	1 817	18 658	2 482	14 380	687	678
März 1987	27 006	4 928	14 736	4 678	1 884	18 864	2 608	14 401	692	719
April 1988	27 403	5 157	14 870	4 682	1 955	19 121	2 755	14 514	694	744
April 1989	27 793	5 384	15 014	4 681	1 985	19 374	2 898	14 630	668	763
April 1990	28 175	5 537	15 329	4 497	2 062	19 803	3 015	14 889	664	815

*) 1950, 1961 und 1970 Ergebnis der Volkszählung; sonst Ergebnis des Mikrozensus (1975 aus der EG-Arbeitskräfteerhebung). - 1950 Wohnbevölkerung, 1957 bis 1969 und 1971 wohnberechtigte Bevölkerung, 1970 und ab 1972 Bevölkerung in Privathaushalten.

1) Ohne Saarland und Berlin.

2) Ohne verheiratet getrenntlebende Bezugspersonen.

7 Lange Reihen
7.4 Privathaushalte nach Altersgruppen der Bezugsperson ab 1957*)
1 000

Zeitpunkt	Insgesamt					Darunter mit männlicher Bezugsperson				
	insgesamt	davon im Alter von ...				zusammen	davon im Alter von ...			
		unter 25	25 bis 45	45 bis 65	65 und mehr		unter 25	25 bis 45	45 bis 65	65 und mehr
Einpersonenhaushalte										
Okt. 1957 ¹⁾	3 353	246	521	1 268	1 318	929	156	248	270	255
6. 6. 1961 ...	4 010	391	699	1 416	1 504	1 256	238	389	353	275
April 1964 ...	4 848	328	761	1 672	2 087	1 321	184	411	355	371
April 1966 ...	5 145	274	816	1 721	2 333	1 352	145	456	346	405
April 1968 ...	5 538	298	885	1 786	2 570	1 475	155	519	352	449
April 1969 ...	5 754	303	949	1 807	2 695	1 528	161	567	341	459
27.5. 1970 ...	5 527	446	1 021	1 734	2 326	1 596	242	650	329	375
April 1971 ...	6 106	356	984	1 837	2 930	1 623	187	616	339	482
April 1972 ...	6 014	518	1 056	1 814	2 626	1 741	274	704	335	428
Mai 1973 ...	6 071	482	1 029	1 774	2 786	1 692	250	682	321	440
April 1974 ...	6 431	554	1 110	1 783	2 984	1 849	277	753	331	488
Mai 1975 ...	6 554	557	1 134	1 754	3 109	1 870	264	759	333	514
Mai 1976 ...	6 867	626	1 211	1 771	3 259	1 995	300	803	364	528
April 1977 ...	7 062	634	1 317	1 731	3 380	2 087	301	859	377	550
April 1978 ...	7 093	670	1 350	1 640	3 434	2 098	319	862	374	543
April 1979 ...	7 353	749	1 416	1 669	3 519	2 195	356	905	389	545
April 1980 ...	7 493	768	1 523	1 594	3 609	2 298	369	972	413	544
Mai 1981 ...	7 730	818	1 624	1 656	3 631	2 389	386	1 030	452	522
April 1982 ...	7 926	839	1 718	1 741	3 627	2 507	391	1 091	498	528
Juni 1985 ...	8 863	1 004	2 142	2 043	3 673	3 107	481	1 331	722	573
April 1986 ...	9 177	1 079	2 321	2 042	3 736	3 256	506	1 451	750	550
März 1987 ...	9 354	1 043	2 450	2 046	3 814	3 382	490	1 516	814	562
April 1988 ...	9 563	1 074	2 553	2 085	3 852	3 486	508	1 580	844	553
April 1989 ...	9 805	1 064	2 702	2 133	3 907	3 608	502	1 661	893	553
April 1990	9 849	1 077	2 812	2 129	3 831	3 723	520	1 740	922	542
Mehrpersonenhaushalte										
Okt. 1957 ¹⁾	14 788	250	5 211	7 118	2 209	12 822	240	4 702	6 049	1 831
6. 6. 1961 ...	15 450	335	5 622	7 135	2 358	13 408	315	5 233	5 926	1 934
April 1964 ...	16 000	346	6 404	6 704	2 547	14 197	322	6 042	5 664	2 168
April 1966 ...	16 395	292	6 738	6 662	2 703	14 643	269	6 398	5 662	2 314
April 1968 ...	16 483	295	6 902	6 465	2 821	14 784	276	6 582	5 575	2 441
April 1969 ...	16 533	294	7 002	6 341	2 897	14 952	271	6 678	5 493	2 510
27.5. 1970 ...	16 464	470	7 208	6 104	2 682	14 774	426	6 818	5 254	2 276
April 1971 ...	16 746	368	7 110	6 252	3 015	15 192	341	6 767	5 468	2 615
April 1972 ...	16 980	561	7 435	6 139	2 845	15 459	521	7 066	5 393	2 479
Mai 1973 ...	17 162	541	7 467	6 199	2 955	15 620	498	7 077	5 471	2 574
April 1974 ...	17 221	550	7 479	6 216	2 976	15 723	499	7 075	5 533	2 616
Mai 1975 ...	17 168	532	7 420	6 247	2 969	15 692	476	6 999	5 586	2 630
Mai 1976 ...	17 076	539	7 316	6 219	3 003	15 583	468	6 869	5 585	2 661
April 1977 ...	17 103	527	7 338	6 217	3 021	15 612	452	6 863	5 614	2 683
April 1978 ...	17 128	535	7 303	6 237	3 053	15 558	455	6 787	5 619	2 697
April 1979 ...	17 133	554	7 288	6 238	3 054	15 554	473	6 748	5 629	2 705
April 1980 ...	17 318	528	7 253	6 401	3 135	15 705	437	6 690	5 796	2 782
Mai 1981 ...	17 370	550	7 156	6 617	3 047	15 737	456	6 570	6 006	2 705
April 1982 ...	17 410	535	7 036	6 862	2 977	15 725	432	6 414	6 233	2 646
Juni 1985 ...	17 504	596	6 622	7 420	2 867	15 402	433	5 812	6 636	2 521
April 1986 ...	17 562	572	6 603	7 485	2 902	15 402	399	5 746	6 715	2 543
März 1987 ...	17 652	522	6 559	7 596	2 975	15 482	365	5 699	6 815	2 604
April 1988 ...	17 840	526	6 647	7 646	3 021	15 635	367	5 735	6 874	2 660
April 1989 ...	17 988	510	6 811	7 651	3 016	15 765	342	5 867	6 905	2 652
April 1990 ...	18 326	516	6 979	7 874	2 957	16 080	354	6 010	7 103	2 613
Insgesamt										
Okt. 1957 ¹⁾	18 141	496	5 732	8 386	3 527	13 751	396	4 950	6 319	2 086
6. 6. 1961 ...	19 460	726	6 321	8 551	3 862	14 664	553	5 622	6 279	2 209
April 1964 ...	20 848	673	7 165	8 376	4 634	15 518	507	6 454	6 018	2 539
April 1966 ...	21 540	566	7 555	8 383	5 036	15 996	415	6 853	6 008	2 719
April 1968 ...	22 021	593	7 787	8 251	5 391	16 349	431	7 101	5 927	2 890
April 1969 ...	22 287	596	7 951	8 147	5 592	16 480	432	7 245	5 934	2 969
27.5. 1970 ...	21 991	916	8 230	7 838	5 008	16 370	668	7 468	5 583	2 651
April 1971 ...	22 852	725	8 093	8 089	5 945	16 815	528	7 383	5 807	3 097
April 1972 ...	22 994	1 079	8 492	7 953	5 471	17 199	794	7 770	5 728	2 907
Mai 1973 ...	23 233	1 024	8 496	7 973	5 741	17 312	747	7 759	5 792	3 013
April 1974 ...	23 651	1 104	8 589	7 998	5 960	17 572	776	7 759	5 864	3 104
Mai 1975 ...	23 722	1 090	8 554	8 001	6 078	17 562	740	7 759	5 919	3 144
Mai 1976 ...	23 943	1 165	8 527	7 990	6 261	17 577	768	7 672	5 948	3 189
April 1977 ...	24 165	1 161	8 656	7 948	6 400	17 699	753	7 722	5 991	3 233
April 1978 ...	24 221	1 205	8 653	7 877	6 487	17 655	774	7 650	5 993	3 239
April 1979 ...	24 486	1 303	8 703	7 908	6 572	17 749	828	7 652	6 018	3 250
April 1980 ...	24 811	1 296	8 776	7 996	6 744	18 003	806	7 662	6 209	3 326
Mai 1981 ...	25 100	1 368	8 780	8 273	6 679	18 126	841	7 600	6 458	3 227
April 1982 ...	25 336	1 374	8 755	8 603	6 604	18 233	823	7 505	6 731	3 174
Juni 1985 ...	26 367	1 600	8 764	9 463	6 540	18 510	915	7 143	7 358	3 095
April 1986 ...	26 739	1 651	8 923	9 527	6 638	18 658	904	7 197	7 464	3 092
März 1987 ...	27 006	1 566	9 009	9 642	6 789	18 864	855	7 215	7 628	3 166
April 1988 ...	27 403	1 599	9 200	9 730	6 874	19 121	875	7 316	7 718	3 213
April 1989 ...	27 793	1 574	9 513	9 784	6 923	19 374	844	7 528	7 798	3 205
April 1990 ...	28 175	1 593	9 791	10 003	6 788	19 803	873	7 749	8 025	3 155

*) 1961 und 1970 Ergebnis der Volkszählung; sonst Ergebnis des Mikrozensus (1975 aus der EG-Arbeitskräfteerhebung). - 1957 bis 1969 und 1971 wohnberechtigte Bevölkerung, 1970 und ab 1972 Bevölkerung in Privathaushalten.

1) Ohne verheiratet getrenntlebende Bezugspersonen.

7 Lange Reihen
7.6 Privathaushalte nach Ländern ab 1950 *)
1 000

Zeitpunkt	Früheres Bundes- gebiet	Schles- wig- Hol- stein	Ham- burg	Nie- der- sach- sen	Bre- men	Nord- rhein- West- falen	Hessen	Rhein- land- Pfalz	Baden- Würt- tem- berg	Bayern	Saar- land	Berlin (West)
Insgesamt												
13.9. 1950 ¹⁾	16 650	866	645	2 115	208	4 249	1 433	922	2 100	2 833	307	971
Okt. 1957	18 318	803	721	2 163	243	4 886	1 638	1 054	2 436	3 020	335	1 019
6.6. 1961	19 460	804	748	2 214	264	5 423	1 684	1 118	2 634	3 179	360	1 031
Okt. 1962	20 179	816	786	2 261	277	5 776	1 731	1 131	2 723	3 285	375	1 024
April 1963	20 273	824	788	2 255	276	5 768	1 742	1 139	2 744	3 321	380	1 036
Mai 1965	21 211	877	800	2 401	250	5 984	1 878	1 183	2 939	3 437	387	1 075
April 1967	21 670	907	803	2 391	262	6 123	1 922	1 225	3 019	3 551	403	1 065
27.5. 1970	21 991	913	796	2 465	285	6 093	1 963	1 219	3 128	3 678	389	1 062
April 1971	22 852	967	795	2 518	291	6 370	2 033	1 264	3 257	3 883	416	1 058
April 1972	22 994	943	804	2 550	309	6 374	2 049	1 273	3 370	3 855	413	1 054
Mai 1973	23 233	944	807	2 585	311	6 427	2 068	1 293	3 415	3 905	413	1 065
April 1974	23 651	964	800	2 666	312	6 507	2 136	1 311	3 506	4 004	407	1 038
Mai 1975	23 722	989	805	2 703	307	6 505	2 154	1 307	3 450	4 090	400	1 014
Mai 1976	23 943	996	809	2 712	315	6 596	2 178	1 337	3 502	4 085	406	1 007
April 1977	24 165	999	818	2 741	306	6 637	2 227	1 339	3 547	4 122	412	1 017
April 1978	24 221	997	819	2 744	309	6 669	2 236	1 343	3 536	4 145	408	1 015
April 1979	24 486	1 022	801	2 781	303	6 749	2 253	1 350	3 581	4 213	409	1 024
April 1980	24 811	1 026	808	2 804	309	6 845	2 278	1 360	3 643	4 286	415	1 038
Mai 1981	25 100	1 056	794	2 832	317	6 921	2 300	1 383	3 702	4 352	409	1 035
April 1982	25 336	1 080	790	2 854	322	7 031	2 298	1 405	3 729	4 389	414	1 024
Juni 1985	26 367	1 140	799	3 016	333	7 137	2 362	1 488	3 865	4 746	441	1 040
April 1986	26 739	1 140	826	3 043	327	7 241	2 367	1 497	3 963	4 852	447	1 037
März 1987	27 006	1 144	843	3 065	327	7 300	2 399	1 531	3 999	4 937	442	1 020
April 1988	27 403	1 147	866	3 121	333	7 418	2 405	1 551	4 060	4 934	458	1 110
April 1989	27 793	1 142	889	3 143	330	7 559	2 432	1 582	4 165	4 959	476	1 118
April 1990	28 175	1 172	864	3 197	337	7 605	2 525	1 593	4 308	4 916	489	1 170

darunter: Einpersonenhaushalte

13.9. 1950 ¹⁾	3 229	180	183	370	49	717	276	131	418	525	38	341
Okt. 1957	3 353	160	195	375	53	774	288	145	438	535	42	348
6.6. 1961	4 010	170	220	419	62	977	343	182	558	644	59	377
Okt. 1962	4 510	176	256	465	74	1 208	372	200	605	698	65	399
April 1963	4 592	183	259	465	72	1 222	378	204	607	726	69	406
Mai 1965	5 143	212	260	541	50	1 378	451	231	711	787	79	443
April 1967	5 411	219	280	543	58	1 467	465	252	754	835	90	449
27.5. 1970	5 527	227	285	565	76	1 429	484	238	771	904	80	470
April 1971	6 106	255	285	585	81	1 669	517	268	839	1 029	99	478
April 1972	6 014	239	292	610	97	1 576	519	257	906	953	92	473
Mai 1973	6 071	235	292	626	100	1 599	512	270	909	958	92	478
April 1974	6 431	244	306	667	100	1 695	564	282	974	1 044	97	459
Mai 1975	6 554	261	318	691	97	1 721	569	286	947	1 120	97	447
Mai 1976	6 867	279	321	723	107	1 811	594	306	1 025	1 119	100	482
April 1977	7 062	288	333	738	103	1 836	643	309	1 057	1 139	103	513
April 1978	7 093	274	337	748	104	1 853	672	318	1 030	1 141	104	513
April 1979	7 353	297	328	800	97	1 937	675	321	1 063	1 201	107	527
April 1980	7 493	299	334	799	106	1 972	684	328	1 085	1 237	107	543
Mai 1981	7 730	320	327	810	112	2 086	695	336	1 110	1 288	104	542
April 1982	7 926	337	321	825	117	2 182	693	357	1 148	1 307	103	536
Juni 1985	8 863	369	358	947	138	2 343	758	414	1 279	1 595	127	535
April 1986	9 177	362	378	997	140	2 431	749	425	1 346	1 678	132	538
März 1987	9 354	360	399	999	136	2 475	768	454	1 362	1 747	136	518
April 1988	9 563	378	412	1 030	137	2 525	765	463	1 419	1 735	144	556
April 1989	9 805	367	433	1 039	136	2 603	776	485	1 513	1 743	159	552
April 1990	9 849	373	400	1 061	141	2 545	846	481	1 563	1 673	176	591

*) 1950, 1961 und 1970 Ergebnis der Volkszählung; sonst Ergebnis des Mikrozensus (1975 aus der EG-Arbeitskräfte-stichprobe). - 1950 Wohnbevölkerung, 1957 bis 1967 und

1971 wohnberechtigte Bevölkerung, 1970 und ab 1972 Bevölkerung in Privathaushalten.
1) Für das Saarland: 14. 11. 1951.

7 Lange Reihen
7.7 Privathaushalte nach Beteiligung am Erwerbsleben und Stellung
im Beruf der Bezugsperson ab 1957*)

1 000

Zeitpunkt	Insgesamt						Darunter mit männlicher Bezugsperson							
	insgesamt	zu-sammen	Selbstständige u. mith. Familienangehörige	Be-amte	Ange-stell-te	Ar-beiter	nicht erwerbstätig	zu-sammen	zu-sammen	Selbstständige u. mith. Familienangehörige	Be-amte	Ange-stell-te	Ar-beiter	nicht erwerbstätig
Einpersonenhaushalte														
Okt. 1957 ¹⁾ ..	3 353	1 306	198	79	402	627	2 047	929	578	87	33	125	333	351
6. 6. 1961 ...	4 010	1 723	221		724	778	2 287	1 256	837	97		283	457	419
April 1968 ...	5 538	2 038	252	137	736	912	3 501	1 475	880	113	71	218	478	595
April 1969 ...	5 754	2 125	259	136	773	956	3 629	1 528	927	112	68	229	517	601
27.5. 1970 ...	5 527	2 151	195	141	878	936	3 376	1 596	1 036	92	73	294	577	560
April 1971 ...	6 107	2 219	236	141	866	975	3 888	1 623	997	106	68	257	567	626
April 1972 ...	6 014	2 308	203	151	898	1 057	3 706	1 741	1 116	95	77	271	673	625
Mai 1973 ...	6 071	2 238	199	147	877	1 016	3 834	1 692	1 066	93	72	256	646	626
April 1974 ...	6 431	2 328	204	164	922	1 037	4 103	1 849	1 120	100	84	273	663	729
Mai 1975 ...	6 554	2 231	193	172	951	915	4 323	1 870	1 050	97	89	284	580	820
Mai 1976 ...	6 867	2 343	197	185	1 016	945	4 524	1 995	1 130	106	100	315	610	865
April 1977 ...	7 062	2 454	211	201	1 094	948	4 608	2 087	1 195	117	108	361	609	892
April 1978 ...	7 093	2 475	209	219	1 128	920	4 618	2 098	1 216	117	121	371	607	882
April 1979 ...	7 353	2 590	224	229	1 188	948	4 762	2 195	1 275	128	128	396	624	919
April 1980 ...	7 493	2 725	224	235	1 264	1 002	4 768	2 298	1 380	132	136	439	673	918
Mai 1981 ...	7 730	2 822	225	249	1 314	1 034	4 908	2 389	1 440	131	149	454	706	950
April 1982 ...	7 926	2 866	239	258	1 367	1 002	5 060	2 507	1 467	145	153	481	689	1 040
Juni 1985 ...	8 863	3 408	303	301	1 675	1 129	5 454	3 107	1 832	195	186	650	801	1 275
April 1986 ...	9 177	3 621	328	321	1 768	1 204	5 556	3 256	1 966	216	200	696	855	1 290
März 1987 ...	9 354	3 723	327	332	1 831	1 233	5 630	3 382	2 040	222	211	719	888	1 343
April 1988 ...	9 563	3 874	330	334	1 964	1 246	5 689	3 486	2 142	222	224	786	911	1 343
April 1989 ...	9 805	4 049	349	346	2 035	1 319	5 756	3 608	2 246	235	233	813	965	1 362
April 1990 ...	9 849	4 313	369	353	2 213	1 378	5 537	3 723	2 410	247	234	924	1 006	1 313
Mehrpersonenhaushalte														
Okt. 1957 ¹⁾ ..	14 788	11 426	2 742	971	1 995	5 718	3 362	12 822	10 708	2 491	949	1 836	5 432	2 114
6. 6. 1961 ...	15 450	12 125	2 653	3 476	5 996	3 325	13 408	11 327	2 403	3 236	5 688	2 081		
April 1968 ...	16 483	12 932	2 368	1 198	3 077	6 290	3 550	14 874	12 254	2 210	1 182	2 852	6 009	2 620
April 1969 ...	16 533	12 979	2 317	1 210	3 199	6 254	3 554	14 952	12 301	2 169	1 194	2 970	5 969	2 650
27.5. 1970 ...	16 464	12 797	2 087	1 209	3 549	5 952	3 667	14 774	12 093	1 958	1 186	3 266	5 683	2 681
April 1971 ...	16 746	13 039	2 134	1 190	3 485	6 230	3 706	15 192	12 372	2 012	1 173	3 236	5 952	2 820
April 1972 ...	16 980	13 167	2 029	1 285	3 632	6 231	3 804	15 459	12 497	1 917	1 264	3 357	5 960	2 961
Mai 1973 ...	17 162	13 261	2 027	1 289	3 705	6 241	3 901	15 620	12 567	1 914	1 265	3 415	5 974	3 052
April 1974 ...	17 221	13 139	1 951	1 236	3 743	6 208	4 082	15 723	12 456	1 849	1 212	3 448	5 948	3 267
Mai 1975 ...	17 168	12 795	1 899	1 252	3 835	5 809	4 373	15 692	12 133	1 808	1 228	3 523	5 574	3 558
Mai 1976 ...	17 076	12 635	1 826	1 288	3 835	5 686	4 441	15 583	11 957	1 734	1 262	3 518	5 443	3 625
April 1977 ...	17 103	12 652	1 799	1 281	3 844	5 729	4 451	15 612	11 968	1 710	1 252	3 526	5 480	3 643
April 1978 ...	17 128	12 591	1 764	1 282	3 913	5 632	4 537	15 558	11 873	1 674	1 252	3 559	5 388	3 685
April 1979 ...	17 133	12 618	1 763	1 252	3 991	5 611	4 516	15 554	11 872	1 674	1 219	3 622	5 357	3 682
April 1980 ...	17 318	12 765	1 759	1 239	4 066	5 701	4 553	15 705	11 981	1 672	1 205	3 668	5 436	3 724
Mai 1981 ...	17 370	12 721	1 704	1 234	4 107	5 676	4 649	15 737	11 926	1 621	1 200	3 691	5 415	3 810
April 1982 ...	17 410	12 588	1 727	1 277	4 134	5 449	4 822	15 725	11 769	1 641	1 238	3 708	5 183	3 956
Juni 1985 ...	17 504	12 100	1 724	1 272	4 081	5 023	5 404	15 402	11 088	1 622	1 210	3 537	4 720	4 314
April 1986 ...	17 562	12 119	1 698	1 266	4 217	4 938	5 443	15 402	11 057	1 594	1 207	3 630	4 625	4 345
März 1987 ...	17 652	12 092	1 688	1 296	4 208	4 899	5 560	15 482	11 024	1 584	1 234	3 616	4 590	4 458
April 1988 ...	17 840	12 232	1 685	1 324	4 419	4 804	5 608	15 635	11 114	1 579	1 259	3 776	4 501	4 521
April 1989 ...	17 988	12 356	1 670	1 352	4 394	4 941	5 632	15 765	11 214	1 566	1 284	3 738	4 627	4 551
April 1990 ...	18 326	12 806	1 737	1 361	4 749	4 960	5 520	16 080	11 579	1 626	1 292	4 030	4 631	4 501

*) 1961 und 1970 Ergebnis der Volkszählung; sonst Ergebnis des Mikrozensus (1975 aus der EG-Arbeitskräfteerhebung). - 1957 bis 1969 und 1971 wohnberechtigte Bevölkerung, 1970 und ab 1972 Bevölkerung in Privathaushalten.

1) Ohne verheiratet getrenntlebende Bezugspersonen.

7 Lange Reihen

7.8 Privathaushalte nach monatlichem Haushaltsnettoeinkommen und Haushaltsgröße ab 1967*)

1 000

Zeitpunkt	Ins- gesamt	Mit einem monatlichen Haushaltsnettoeinkommen von ... bis unter ... DM									Sonstige Haus- halte 1)
		unter 600	600	1 200	1 800	2 500	3 000	3 500	4 000	5 000	
			-	-	-	-	-	-	-	und mehr	

Einpersonenhaushalte

April 1967 ²⁾	5 161	3 441	1 204	106	47						362
April 1972	6 014	2 409	2 649	508	105	67					276
Mai 1973	6 071	2 197	2 820	649	138	77					190
April 1974	6 431	1 932	3 169	804	198	91					236
Mai 1976	6 867	1 348	3 414	1 286	366	157					295
April 1977	7 062	1 158	3 376	1 587	453	191					297
April 1978	7 093	940	3 208	1 868	567	107	51	26	24	22	281
April 1979	7 353	876	3 149	2 092	700	139	69	32	28	27	239
April 1980	7 493	732	2 995	2 319	846	169	90	37	32	37	237
Mai 1981	7 730	692	2 905	2 430	1 002	201	100	43	33	45	276
April 1982	7 926	646	2 800	2 478	1 182	251	128	61	52	55	273
Juni 1985	8 863	532	2 585	2 734	1 568	331	180	81	77	79	694
April 1986	9 177	597	2 621	2 754	1 685	333	209	89	91	87	712
März 1987	9 354	571	2 571	2 790	1 839	377	225	98	92	100	690
April 1988	9 563	586	2 542	2 809	2 075	427	254	115	113	106	536
April 1989	9 805	531	2 449	2 801	2 247	479	295	145	143	133	583
April 1990	9 849	484	2 241	2 593	2 510	579	344	183	185	163	567

Mehrpersonenhaushalte

April 1967 ²⁾	15 696	4 275	8 290	1 150	603						1 377
April 1972	16 980	567	5 027	5 374	3 067	1 730					1 216
Mai 1973	17 162	432	4 251	5 580	3 607	2 239					1 053
April 1974	17 221	334	3 610	5 393	4 067	2 770					1 048
Mai 1976	17 076	197	2 241	4 790	4 560	4 243					1 046
April 1977	17 103	157	1 771	4 600	4 727	4 822					1 026
April 1978	17 128	129	1 376	4 163	4 793	2 118	1 410	869	771	563	937
April 1979	17 133	101	1 111	3 705	4 725	2 323	1 632	991	964	698	883
April 1980	17 318	97	890	3 156	4 676	2 501	1 887	1 161	1 182	878	890
Mai 1981	17 370	83	798	2 763	4 602	2 550	2 030	1 255	1 323	1 034	931
April 1982	17 410	73	732	2 409	4 419	2 532	2 156	1 399	1 548	1 273	869
Juni 1985	17 504	112	701	1 985	4 229	2 237	2 107	1 270	1 510	1 342	2 011
April 1986	17 562	94	679	1 825	4 091	2 233	2 133	1 334	1 613	1 470	2 089
März 1987	17 652	86	665	1 700	4 012	2 247	2 204	1 364	1 710	1 643	2 021
April 1988	17 840	70	588	1 532	3 815	2 297	2 313	1 498	1 927	1 874	1 926
April 1989	17 988	37	415	1 229	3 161	2 312	2 116	1 767	2 270	2 574	2 110
April 1990	18 326	32	362	1 015	2 813	2 231	2 130	1 882	2 608	3 206	2 046

Insgesamt

April 1967 ²⁾	20 857	7 716	9 494	1 256	651						1 740
April 1972	22 994	2 976	7 675	5 882	3 172	1 797					1 492
Mai 1973	23 233	2 629	7 071	6 230	3 744	2 317					1 243
April 1974	23 651	2 266	6 779	6 197	4 265	2 861					1 284
Mai 1976	23 943	1 544	5 656	6 075	4 926	4 400					1 341
April 1977	24 165	1 314	5 147	6 187	5 180	5 014					1 323
April 1978	24 221	1 069	4 583	6 031	5 360	2 225	1 461	895	795	584	1 217
April 1979	24 486	977	4 260	5 797	5 426	2 463	1 702	1 023	992	725	1 122
April 1980	24 811	828	3 884	5 475	5 522	2 670	1 977	1 198	1 214	915	1 127
Mai 1981	25 100	776	3 703	5 194	5 605	2 752	2 130	1 299	1 356	1 079	1 207
April 1982	25 336	720	3 532	4 887	5 600	2 783	2 284	1 460	1 601	1 327	1 142
Juni 1985	26 367	644	3 287	4 719	5 797	2 568	2 288	1 351	1 587	1 421	2 705
April 1986	26 739	691	3 300	4 579	5 776	2 566	2 342	1 423	1 704	1 557	2 801
März 1987	27 006	657	3 235	4 491	5 851	2 624	2 429	1 462	1 802	1 744	2 711
April 1988	27 403	656	3 129	4 341	5 890	2 724	2 567	1 613	2 040	1 980	2 462
April 1989	27 793	567	2 863	4 030	5 407	2 792	2 411	1 911	2 413	2 707	2 693
April 1990	28 175	516	2 603	3 608	5 323	2 810	2 474	2 066	2 793	3 369	2 614

*) Ergebnis des Mikrozensus. - 1967 wohnberechtigte Bevölkerung, ab 1972 Bevölkerung in Privathaushalten.

1) Haushalte, deren Bezugsperson selbständiger Land-

wirt oder mithelfender Familienangehöriger ist sowie ohne Angabe.

2) Ohne Soldaten.

7 Lange Reihen
7.9 Privathaushalte, deren Bezugsperson Rentner ist, nach monatlichem
Haushaltsnettoeinkommen und Haushaltsgröße ab 1972*)

1 000

Zeitpunkt	Ins- gesamt	Mit einem monatlichen Haushaltsnettoeinkommen von ... bis unter ... DM									Sonstige Haus- halte 1)
		unter 600	600 - 1 200	1 200 - 1 800	1 800 - 2 500	2 500 - 3 000	3 000 - 3 500	3 500 - 4 000	4 000 - 5 000	5 000 und mehr	
Einpersonenhaushalte											
April 1972	3 622	2 062	1 242	127	24			17			149
Mai 1973	3 763	1 929	1 511	168	35			20			101
April 1974	4 005	1 673	1 875	236	49			23			148
Mai 1976	4 321	1 105	2 395	482	118			40			180
April 1977	4 407	909	2 455	645	156			53			189
April 1978	4 378	728	2 410	806	205	33	14	6	5	5	167
April 1979	4 505	653	2 407	961	265	43	20	8	7	6	135
April 1980	4 512	535	2 341	1 079	322	48	23	10	9	7	138
Mai 1981	4 609	500	2 270	1 168	386	64	33	11	9	11	157
April 1982	4 668	440	2 159	1 274	470	83	38	19	14	13	158
Juni 1985	4 772	323	1 882	1 437	632	117	56	23	17	17	268
April 1986	4 849	340	1 866	1 451	649	114	58	27	22	18	303
März 1987	4 908	334	1 798	1 490	726	128	67	26	22	21	297
April 1988	5 013	326	1 721	1 569	812	154	77	31	24	23	276
April 1989	5 037	280	1 633	1 590	872	166	91	36	32	25	312
April 1990	4 984	265	1 481	1 567	946	193	107	46	40	30	308
Mehrpersonenhaushalte											
April 1972	3 874	464	1 758	841	386			173			252
Mai 1973	3 987	361	1 753	965	462			227			219
April 1974	4 106	277	1 677	1 083	542			292			236
Mai 1976	4 292	153	1 258	1 337	780			516			247
April 1977	4 327	118	1 055	1 399	893			607			255
April 1978	4 284	95	838	1 385	1 020	331	202	114	92	46	160
April 1979	4 348	77	723	1 335	1 090	378	241	137	122	68	177
April 1980	4 388	74	606	1 272	1 175	413	278	153	151	88	181
Mai 1981	4 385	60	528	1 194	1 200	457	304	173	166	107	195
April 1982	4 424	53	460	1 084	1 266	508	345	200	202	129	178
Juni 1985	4 659	58	399	973	1 302	493	383	205	220	147	479
April 1986	4 714	49	391	925	1 312	499	391	216	232	166	533
März 1987	4 814	48	375	887	1 350	541	419	222	257	185	529
April 1988	4 964	45	361	836	1 388	577	465	251	291	219	530
April 1989	4 982	21	243	694	1 259	699	468	334	374	312	577
April 1990	4 965	17	210	595	1 175	708	509	359	428	407	558
Insgesamt											
April 1972	7 496	2 526	3 001	969	410			190			401
Mai 1973	7 750	2 290	3 264	1 133	496			247			320
April 1974	8 111	1 950	3 552	1 319	592			315			384
Mai 1976	8 613	1 259	3 654	1 819	898			556			427
April 1977	8 734	1 027	3 510	2 044	1 049			660			444
April 1978	8 662	822	3 248	2 191	1 225	364	216	121	97	52	327
April 1979	8 852	730	3 130	2 296	1 355	420	261	146	129	73	312
April 1980	8 901	609	2 947	2 351	1 497	461	300	163	159	95	318
Mai 1981	8 993	560	2 799	2 362	1 586	520	337	184	175	118	352
April 1982	9 091	492	2 619	2 358	1 736	591	383	219	216	143	336
Juni 1985	9 431	381	2 281	2 410	1 935	610	439	227	238	164	747
April 1986	9 563	390	2 257	2 376	1 961	614	449	243	254	184	836
März 1987	9 722	382	2 173	2 377	2 077	669	486	249	279	205	826
April 1988	9 977	371	2 082	2 406	2 200	731	542	282	315	242	806
April 1989	10 019	301	1 876	2 284	2 131	865	559	371	406	337	889
April 1990	9 949	282	1 691	2 162	2 122	901	616	405	467	437	866

*) Ergebnis des Mikrozensus. - Bevölkerung in Privathaushalten.

1) Haushalte, deren Bezugsperson selbständiger Landwirt oder mithelfender Familienangehöriger ist sowie ohne Angabe.

7 Lange Reihen

7.10 Privathaushalte nach Zahl der Generationen im Haushalt und Haushaltszusammensetzung ab 1972 *)

1 000

Zahl der Generationen Haushaltszusammensetzung	1972	1974	1976	1978	1979	1980	1981	1982	1985	1986	1987	1988	1989	1990
Insgesamt														
Haushalte insgesamt ...	22 994	23 651	23 943	24 221	24 486	24 811	25 100	25 336	26 367	26 739	27 006	27 403	27 793	28 175
Mehrpersonenhaushalte														
1-Generation (ohne Kinder)														
Ehepaare	5 265	5 536	5 560	5 510	5 549	5 631	5 643	5 675	5 954	5 915	5 973	6 134	6 245	6 387
davon:														
ohne weitere Personen	5 162	5 451	5 490	5 441	5 483	5 563	5 579	5 613	5 891	5 853	5 912	6 070	6 184	6 319
mit weiteren Personen ¹⁾ ...	103	85	70	69	66	68	64	62	63	62	62	64	61	68
2-Generationen (mit Kindern) ..	10 587	10 646	10 545	10 529	10 484	10 548	10 570	10 541	10 149	10 243	10 222	10 207	10 258	10 394
nur mit ledigen Kindern	10 233	10 349	10 276	10 258	10 215	10 269	10 290	10 271	9 845	9 961	9 946	9 932	9 990	10 116
davon:														
Ehepaare	8 947	9 036	8 939	8 866	8 801	8 823	8 802	8 752	8 244	8 292	8 261	8 247	8 317	8 481
davon:														
ohne weitere Personen ...	8 731	8 864	8 794	8 737	8 672	8 693	8 673	8 620	8 134	8 193	8 162	8 146	8 227	8 386
mit weiteren Personen ¹⁾ .	216	173	145	130	129	130	129	133	110	99	99	100	90	94
Alleinerziehende ²⁾	1 287	1 313	1 337	1 392	1 414	1 446	1 488	1 518	1 601	1 668	1 685	1 685	1 673	1 635
davon:														
ohne weitere Personen ...	1 219	1 248	1 271	1 310	1 325	1 351	1 391	1 410	1 488	1 534	1 542	1 541	1 525	1 483
mit weiteren Personen ¹⁾ .	67	65	66	82	89	95	97	109	113	135	143	144	148	152
mit verheirateten Kindern ³⁾ .	354	297	269	270	269	279	280	270	304	282	277	276	269	278
davon:														
Ehepaare	201	173	158	156	158	163	164	155	169	163	166	164	161	173
davon:														
ohne weitere Personen .	192	165	150	148	152	156	157	150	164	159	161	159	157	168
mit weiteren Personen ¹⁾	10	8	8	9	6	7	7	5	/	/	6	/	/	5
Alleinstehende/Allein- erziehende 4)	153	124	111	114	111	116	116	115	135	119	110	112	107	106
davon:														
ohne weitere Personen .	137	113	100	102	98	101	101	99	108	110	103	105	100	97
mit weiteren Personen ¹⁾	16	11	11	12	14	16	15	16	27	9	8	7	8	9
3-Generationen und mehr	768	649	534	542	523	509	500	496	452	429	417	399	356	353
Ehepaare	624	525	431	434	421	404	392	377	370	353	335	326	292	288
davon:														
ohne weitere Personen	584	494	406	411	398	382	372	357	350	333	316	307	277	269
mit weiteren Personen ¹⁾ ...	40	31	25	23	23	22	20	20	21	20	19	19	15	19
Alleinerziehende ²⁾	145	124	104	108	102	106	108	119	82	75	81	73	65	65
davon:														
ohne weitere Personen	137	118	100	102	97	99	103	114	76	69	74	68	60	60
mit weiteren Personen ¹⁾ ...	8	5	/	6	/	6	5	/	6	7	8	6	/	5
Generationenhaushalte zusammen	16 621	16 831	16 639	16 580	16 556	16 688	16 713	16 711	16 555	16 587	16 612	16 740	16 859	17 135
Nicht geradlinig Verwandte	199	188	169	167	166	165	159	152	180	179	178	179	172	171
Nicht Verwandte	160	203	268	381	412	464	498	547	770	797	863	920	957	1 021
Mehrpersonenhaushalte zusammen	16 980	17 221	17 076	17 128	17 133	17 318	17 370	17 410	17 504	17 562	17 652	17 840	17 988	18 326
Einpersonenhaushalte														
Ledig	1 943	2 051	2 249	2 427	2 561	2 680	2 815	2 932	3 474	3 771	3 892	4 060	4 250	4 361
Verheiratet getrenntlebens	377	386	359	348	353	376	390	423	497	510	527	502	506	509
Verwitwet	3 130	3 365	3 537	3 584	3 677	3 668	3 710	3 720	3 833	3 815	3 815	3 837	3 858	3 729
Geschieden	564	629	722	735	761	770	814	850	1 059	1 081	1 120	1 164	1 192	1 250
Einpersonenhaushalte zusammen	6 014	6 431	6 867	7 093	7 353	7 493	7 730	7 926	8 863	9 177	9 354	9 563	9 805	9 849

*) Ergebnis des Mikrozensus. - Bevölkerung in Privathaushalten.

1) Außerhalb der Generationenfolge.

2) Zuzüglich Väter und Mütter mit volljährigen Kindern.

3) Elterngeneration mit nicht ledigen Kindern (ohne Enkel)

sowie evtl. zusätzlich noch mit ledigen Kindern (ohne Enkel) im Haushalt.

4) Alleinstehende ausschließlich mit verheirateten Kindern, Alleinerziehende zuzüglich Väter und Mütter mit volljährigen Kindern.

7 Lange Reihen
7.11 Bevölkerung in Privathaushalten nach Familienstand ab 1972*)
1 000

Zeitpunkt	Insgesamt							Darunter Frauen				
	insgesamt	ledig	verheiratet zusammenlebend	verheiratet getrenntlebend	verwitwet	geschieden	zusammen	ledig	verheiratet zusammenlebend	verheiratet getrenntlebend	verwitwet	geschieden
Einpersonenhaushalte												
April 1972 ...	6 014	1 943	x	377	3 130	564	4 273	1 098	x	94	2 736	346
Mai 1973 ...	6 071	1 915	x	357	3 220	579	4 379	1 102	x	95	2 826	356
April 1974 ...	6 431	2 051	x	386	3 365	629	4 582	1 182	x	92	2 924	383
Mai 1975 ...	6 554	2 126	x	358	3 437	634	4 684	1 241	x	96	2 965	381
Mai 1976 ...	6 867	2 249	x	359	3 537	722	4 872	1 294	x	95	3 062	421
April 1977 ...	7 062	2 375	x	333	3 604	750	4 975	1 341	x	94	3 113	426
April 1978 ...	7 093	2 427	x	348	3 584	735	4 995	1 360	x	109	3 097	430
April 1979 ...	7 353	2 561	x	353	3 677	761	5 158	1 407	x	115	3 188	448
April 1980 ...	7 493	2 680	x	376	3 668	770	5 195	1 439	x	121	3 183	453
Mai 1981 ...	7 730	2 815	x	390	3 710	814	5 340	1 503	x	127	3 231	479
April 1982 ...	7 926	2 932	x	423	3 720	850	5 419	1 556	x	142	3 228	493
Juni 1985 ...	8 863	3 474	x	497	3 833	1 059	5 755	1 738	x	158	3 279	581
April 1986 ...	9 177	3 771	x	510	3 815	1 081	5 921	1 869	x	163	3 296	594
März 1987 ...	9 354	3 892	x	527	3 815	1 120	5 971	1 910	x	168	3 288	606
April 1988 ...	9 563	4 060	x	502	3 837	1 164	6 077	1 959	x	167	3 311	640
April 1989 ...	9 805	4 250	x	506	3 858	1 192	6 197	2 034	x	170	3 343	651
April 1990 ...	9 849	4 361	x	509	3 729	1 250	6 126	2 049	x	174	3 224	679
Mehrpersonenhaushalte												
April 1972 ...	55 142	21 911	30 454	240	2 024	513	27 612	10 277	15 145	124	1 679	387
Mai 1973 ...	55 395	22 022	30 638	221	1 975	539	27 633	10 277	15 184	121	1 644	407
April 1974 ...	55 043	21 700	30 773	216	1 810	545	26 491	10 179	15 281	108	1 509	414
Mai 1975 ...	54 870	21 657	30 755	210	1 692	556	27 427	10 130	15 344	106	1 420	426
Mai 1976 ...	54 234	21 346	30 442	197	1 641	609	27 101	9 994	15 187	106	1 361	454
April 1977 ...	54 031	21 199	30 426	187	1 577	642	26 976	9 920	15 169	103	1 306	477
April 1978 ...	53 906	21 118	30 231	253	1 641	663	26 940	9 861	15 093	143	1 358	485
April 1979 ...	53 643	20 955	30 107	274	1 617	690	26 764	9 760	15 019	152	1 335	499
April 1980 ...	53 749	20 884	30 254	310	1 595	707	26 780	9 727	15 064	177	1 309	503
Mai 1981 ...	53 666	20 853	30 180	318	1 562	753	26 681	9 659	15 016	186	1 284	536
April 1982 ...	53 468	20 642	30 136	345	1 547	798	26 589	9 539	15 019	201	1 266	565
Juni 1985 ...	52 176	19 473	29 826	357	1 548	972	26 114	9 011	14 943	216	1 286	658
April 1986 ...	52 057	19 523	29 673	362	1 523	976	25 994	9 033	14 810	220	1 255	676
März 1987 ...	52 102	19 522	29 678	370	1 499	1 033	25 944	8 977	14 803	227	1 232	706
April 1988 ...	52 052	19 370	29 794	348	1 469	1 071	25 796	8 869	14 786	213	1 201	727
April 1989 ...	52 287	19 412	30 067	333	1 403	1 071	25 883	8 867	14 926	201	1 160	729
April 1990 ...	53 642	19 878	30 900	367	1 382	1 115	26 694	9 152	15 450	220	1 132	740
Insgesamt												
April 1972 ...	61 155	23 854	30 454	617	5 154	1 077	31 885	11 375	15 145	218	4 414	733
Mai 1973 ...	61 466	23 937	30 638	579	5 195	1 118	32 012	11 379	15 184	216	4 470	763
April 1974 ...	61 474	23 751	30 773	601	5 175	1 173	32 072	11 361	15 281	200	4 433	797
Mai 1975 ...	61 424	23 783	30 755	568	5 129	1 189	32 110	11 371	15 344	202	4 385	808
Mai 1976 ...	61 101	23 595	30 442	556	5 177	1 331	31 972	11 287	15 187	201	4 423	875
April 1977 ...	61 093	23 573	30 426	520	5 181	1 392	31 950	11 261	15 169	197	4 420	903
April 1978 ...	60 999	23 544	30 231	601	5 225	1 398	31 936	11 221	15 093	252	4 455	916
April 1979 ...	60 996	23 516	30 107	627	5 295	1 450	31 922	11 168	15 019	266	4 523	947
April 1980 ...	61 242	23 564	30 254	686	5 262	1 476	31 975	11 165	15 064	298	4 492	956
Mai 1981 ...	61 396	23 668	30 180	708	5 272	1 567	32 021	11 162	15 016	313	4 515	1 015
April 1982 ...	61 394	23 575	30 136	768	5 267	1 648	32 008	11 095	15 019	342	4 494	1 058
Juni 1985 ...	61 038	22 946	29 826	854	5 381	2 031	31 869	10 749	14 943	374	4 565	1 239
April 1986 ...	61 234	23 294	29 673	872	5 337	2 058	31 915	10 902	14 810	383	4 550	1 270
März 1987 ...	61 456	23 415	29 678	897	5 314	2 153	31 915	10 887	14 803	395	4 520	1 311
April 1988 ...	61 614	23 430	29 794	851	5 306	2 234	31 874	10 828	14 786	381	4 512	1 367
April 1989 ...	62 092	23 662	30 067	839	5 261	2 263	32 079	10 900	14 926	371	4 503	1 379
April 1990 ...	63 491	24 239	30 900	876	5 111	2 365	32 820	11 201	15 450	394	4 357	1 419

*) Ergebnis des Mikrozensus (1975 aus der EG-Arbeitskräftestichprobe).

7 Lange Reihen
7.12 Bevölkerung in Privathaushalten nach Altersgruppen ab 1972 *)
1 000

Zeitpunkt	Insgesamt	Davon im Alter von ... bis unter ... Jahren												
		unter 20	20 - 25	25 - 30	30 - 35	35 - 40	40 - 45	45 - 50	50 - 55	55 - 60	60 - 65	65 - 70	70 - 75	75 und mehr
Einpersonenhaushalte														
April 1972 ...	6 014	93	425	339	313	213	192	243	306	498	768	856	802	969
Mai 1973 ...	6 071	75	407	327	292	227	183	234	331	437	773	885	841	1 060
April 1974 ...	6 431	83	471	353	308	255	194	241	364	384	794	921	901	1 162
Mai 1975 ...	6 554	94	463	376	286	269	203	243	355	368	787	953	915	1 241
Mai 1976 ...	6 867	104	521	410	299	286	216	253	358	405	756	977	964	1 318
April 1977 ...	7 062	101	533	468	298	313	240	256	339	446	690	989	994	1 397
April 1978 ...	7 093	114	556	477	300	315	257	241	324	483	592	990	1 016	1 428
April 1979 ...	7 353	136	613	507	302	327	280	250	341	526	553	988	1 041	1 489
April 1980 ...	7 493	113	655	549	343	328	304	255	338	502	499	974	1 052	1 583
Mai 1981 ...	7 730	109	709	584	392	315	333	269	343	489	555	915	1 070	1 646
April 1982 ...	7 926	111	728	637	421	303	358	302	342	485	613	847	1 093	1 688
Juni 1985 ...	8 863	129	876	837	529	375	402	437	373	492	742	662	1 109	1 903
April 1986 ...	9 177	123	956	927	575	418	401	456	389	476	721	730	1 031	1 975
März 1987 ...	9 354	104	940	1 001	603	457	389	489	418	468	671	807	941	2 066
April 1988 ...	9 563	103	971	1 062	642	466	383	491	459	469	666	878	824	2 150
April 1989 ...	9 805	90	974	1 141	690	475	395	512	505	456	660	942	743	2 221
April 1990 ...	9 849	91	986	1 196	727	487	401	477	547	479	626	897	714	2 220
Mehrpersonenhaushalte														
April 1972 ...	55 142	18 169	3 734	3 331	4 668	4 022	3 746	3 552	2 849	2 633	2 911	2 410	1 610	1 506
Mai 1973 ...	55 395	18 132	3 767	3 326	4 493	4 285	3 724	3 579	3 203	2 313	2 914	2 448	1 670	1 542
April 1974 ...	55 043	17 862	3 718	3 321	4 332	4 494	3 640	3 646	3 460	2 046	2 882	2 433	1 683	1 527
Mai 1975 ...	54 870	17 823	3 663	3 384	3 954	4 697	3 707	3 681	3 438	2 073	2 854	2 418	1 674	1 504
Mai 1976 ...	54 234	17 451	3 641	3 547	3 563	4 658	3 777	3 706	3 399	2 311	2 567	2 375	1 705	1 535
April 1977 ...	54 031	17 175	3 693	3 565	3 401	4 682	3 941	3 671	3 365	2 610	2 312	2 343	1 715	1 557
April 1978 ...	53 906	16 858	3 758	3 566	3 335	4 512	4 163	3 625	3 421	2 931	2 013	2 361	1 708	1 655
April 1979 ...	53 643	16 668	3 780	3 485	3 331	4 337	4 352	3 554	3 484	3 113	1 810	2 335	1 722	1 673
April 1980 ...	53 749	16 286	3 870	3 450	3 438	3 987	4 615	3 627	3 569	3 163	1 846	2 332	1 794	1 774
Mai 1981 ...	53 666	16 026	4 033	3 442	3 637	3 605	4 655	3 757	3 576	3 153	2 070	2 119	1 782	1 811
April 1982 ...	53 468	15 585	4 111	3 442	3 652	3 441	4 649	3 951	3 543	3 159	2 337	1 934	1 791	1 876
Juni 1985 ...	52 176	13 701	4 343	3 728	3 651	3 439	3 815	4 447	3 466	3 347	2 837	1 554	1 815	2 032
April 1986 ...	52 057	13 450	4 410	3 843	3 636	3 674	3 470	4 455	3 569	3 332	2 795	1 735	1 633	2 056
März 1987 ...	52 102	13 024	4 517	3 964	3 691	3 709	3 315	4 471	3 729	3 302	2 826	1 976	1 476	2 104
April 1988 ...	52 052	12 762	4 460	4 104	3 760	3 708	3 273	4 297	3 942	3 236	2 872	2 202	1 306	2 130
April 1989 ...	52 287	12 717	4 352	4 231	3 908	3 750	3 382	4 109	4 151	3 160	2 908	2 387	1 138	2 093
April 1990 ...	53 642	13 096	4 339	4 292	4 055	3 844	3 634	4 017	4 445	3 308	3 009	2 377	1 160	2 068
Insgesamt														
April 1972 ...	61 155	18 262	4 159	3 669	4 981	4 235	3 938	3 795	3 155	3 131	3 678	3 266	2 411	2 475
Mai 1973 ...	61 466	18 207	4 174	3 652	4 785	4 512	3 907	3 813	3 533	2 750	3 687	3 333	2 511	2 602
April 1974 ...	61 474	17 945	4 188	3 675	4 640	4 749	3 834	3 887	3 825	2 429	3 676	3 355	2 583	2 689
Mai 1975 ...	61 424	17 917	4 126	3 761	4 240	4 965	3 910	3 924	3 793	2 442	3 641	3 371	2 589	2 745
Mai 1976 ...	61 101	17 556	4 162	3 957	3 862	4 944	3 993	3 958	3 757	2 716	3 323	3 351	2 668	2 853
April 1977 ...	61 093	17 276	4 226	4 032	3 699	4 995	4 180	3 927	3 704	3 056	3 003	3 333	2 709	2 954
April 1978 ...	60 999	16 972	4 313	4 044	3 636	4 827	4 420	3 866	3 745	3 414	2 606	3 351	2 724	3 083
April 1979 ...	60 996	16 804	4 393	3 992	3 633	4 664	4 632	3 803	3 825	3 639	2 363	3 323	2 764	3 162
April 1980 ...	61 242	16 398	4 525	3 999	3 780	4 315	4 919	3 882	3 907	3 665	2 345	3 306	2 846	3 356
Mai 1981 ...	61 396	16 136	4 741	4 026	4 030	3 920	4 988	4 026	3 919	3 642	2 625	3 034	2 853	3 457
April 1982 ...	61 394	15 696	4 839	4 079	4 072	3 744	5 006	4 253	3 885	3 644	2 950	2 781	2 884	3 563
Juni 1985 ...	61 038	13 829	5 219	4 566	4 180	3 814	4 217	4 883	3 838	3 838	3 579	2 216	2 924	3 935
April 1986 ...	61 234	13 572	5 366	4 770	4 210	4 093	3 870	4 912	3 957	3 808	3 515	2 466	2 664	4 031
März 1987 ...	61 456	13 128	5 456	4 965	4 294	4 166	3 703	4 961	4 146	3 770	3 498	2 784	2 416	4 170
April 1988 ...	61 614	12 865	5 431	5 165	4 403	4 173	3 656	4 788	4 401	3 705	3 538	3 080	2 130	4 280
April 1989 ...	62 092	12 807	5 326	5 373	4 598	4 225	3 778	4 621	4 657	3 616	3 568	3 329	1 881	4 314
April 1990 ...	63 491	13 187	5 326	5 488	4 782	4 331	4 035	4 494	4 992	3 787	3 634	3 274	1 873	4 288

*) Ergebnis des Mikrozensus (1975 aus der EG-Arbeitskräfte-stichprobe).

7.13 Bevölkerung in Privathaushalten nach Altersgruppen und Familienstand ab 1972*)

7.13.1 Insgesamt

1 000

Zeitpunkt	Insgesamt	Davon im Alter von ... bis unter ... Jahren													75 und mehr
		unter 20	20 - 25	25 - 30	30 - 35	35 - 40	40 - 45	45 - 50	50 - 55	55 - 60	60 - 65	65 - 70	70 - 75		
Ledig															
April 1972 ...	23 854	18 089	2 408	797	550	317	248	260	194	189	221	230	168	182	
April 1974 ...	23 751	17 801	2 550	831	503	362	236	255	248	144	217	222	185	197	
Mai 1975 ...	23 783	17 768	2 575	882	457	384	248	247	252	145	206	219	193	209	
Mai 1976 ...	23 595	17 415	2 692	965	433	384	247	236	241	167	189	213	198	217	
April 1977 ...	23 573	17 150	2 814	1 073	429	395	262	235	234	190	167	202	193	230	
April 1978 ...	23 544	16 848	2 958	1 153	450	401	295	225	223	208	152	198	189	245	
April 1979 ...	23 516	16 679	3 043	1 182	469	399	306	234	222	227	138	194	180	244	
April 1980 ...	23 564	16 296	3 283	1 291	525	385	337	230	225	234	142	188	170	261	
Mai 1981 ...	23 668	16 037	3 512	1 368	594	353	346	249	217	233	157	179	167	257	
April 1982 ...	23 575	15 617	3 666	1 477	646	340	357	253	221	231	181	161	169	257	
Juni 1985 ...	22 946	13 764	4 147	1 928	799	425	332	320	224	228	230	126	163	262	
April 1986 ...	23 294	13 523	4 341	2 164	884	480	315	334	241	222	224	153	147	267	
März 1987 ...	23 415	13 082	4 534	2 383	958	521	324	354	253	216	212	174	134	269	
April 1988 ...	23 430	12 816	4 564	2 528	1 037	545	317	352	271	216	209	190	116	268	
April 1989 ...	23 662	12 757	4 520	2 703	1 140	570	342	343	295	204	212	207	104	265	
April 1990 ...	24 239	13 131	4 499	2 807	1 212	608	353	333	304	205	208	208	112	260	
Verheiratet zusammenlebend															
April 1972 ...	30 454	160	1 649	2 714	4 192	3 683	3 452	3 214	2 536	2 287	2 501	2 016	1 237	812	
April 1974 ...	30 773	135	1 550	2 677	3 881	4 110	3 350	3 324	3 109	1 814	2 512	2 071	1 348	893	
Mai 1975 ...	30 755	138	1 469	2 710	3 539	4 293	3 410	3 376	3 100	1 849	2 509	2 081	1 355	925	
Mai 1976 ...	30 442	132	1 387	2 803	3 191	4 242	3 476	3 406	3 085	2 063	2 267	2 041	1 395	956	
April 1977 ...	30 426	119	1 333	2 770	3 029	4 272	3 619	3 389	3 065	2 342	2 056	2 032	1 415	986	
April 1978 ...	30 231	116	1 272	2 703	2 942	4 073	3 802	3 335	3 119	2 630	1 771	2 037	1 402	1 030	
April 1979 ...	30 107	114	1 264	2 619	2 915	3 910	3 965	3 250	3 185	2 797	1 600	2 022	1 413	1 054	
April 1980 ...	30 254	94	1 157	2 516	2 990	3 577	4 190	3 311	3 268	2 858	1 641	2 028	1 487	1 137	
Mai 1981 ...	30 180	91	1 141	2 455	3 137	3 226	4 219	3 423	3 270	2 850	1 852	1 846	1 483	1 187	
April 1982 ...	30 136	71	1 087	2 391	3 114	3 055	4 190	3 599	3 240	2 866	2 095	1 678	1 494	1 256	
Juni 1985 ...	29 826	58	986	2 400	3 026	2 988	3 384	4 002	3 144	3 041	2 547	1 364	1 525	1 360	
April 1986 ...	29 673	42	932	2 374	2 989	3 178	3 077	3 991	3 237	3 029	2 522	1 526	1 383	1 395	
März 1987 ...	29 678	39	836	2 350	2 989	3 196	2 918	3 981	3 379	3 006	2 560	1 747	1 250	1 427	
April 1988 ...	29 794	42	790	2 408	3 031	3 185	2 871	3 817	3 569	2 941	2 604	1 954	1 112	1 472	
April 1989 ...	30 067	42	735	2 448	3 126	3 226	2 965	3 668	3 757	2 890	2 647	2 128	975	1 461	
April 1990 ...	30 900	48	756	2 447	3 214	3 291	3 197	3 569	4 035	3 032	2 748	2 124	994	1 445	
Verheiratet getrenntlebend															
April 1972 ...	617	11	62	67	88	82	64	55	43	40	46	29	18	13	
April 1974 ...	601	7	51	67	89	91	67	52	48	26	41	31	18	13	
Mai 1975 ...	568	/	43	61	82	84	63	50	46	26	37	33	20	14	
Mai 1976 ...	556	7	39	63	68	83	65	55	48	34	31	30	18	16	
April 1977 ...	520	5	34	54	59	78	66	47	48	33	31	31	16	17	
April 1978 ...	601	7	45	66	70	93	74	58	48	39	28	35	22	17	
April 1979 ...	627	9	49	72	76	93	86	60	53	42	21	30	21	16	
April 1980 ...	686	7	52	79	89	98	96	70	53	45	24	29	22	22	
Mai 1981 ...	708	7	56	86	96	97	103	75	54	41	26	24	21	22	
April 1982 ...	768	8	53	88	97	101	116	91	61	42	33	28	25	25	
Juni 1985 ...	854	5	49	88	102	107	123	124	82	55	45	22	27	25	
April 1986 ...	872	6	57	93	101	109	117	131	86	57	42	21	25	28	
März 1987 ...	897	5	56	95	105	115	111	133	92	57	45	32	22	29	
April 1988 ...	851	5	52	91	99	104	104	122	99	59	43	31	16	28	
April 1989 ...	839	6	46	93	95	100	105	118	103	58	42	29	13	31	
April 1990 ...	876	8	45	98	105	97	101	117	107	69	48	33	17	32	
Verwitwet															
April 1972 ...	5 154	/	/	9	22	41	69	150	274	509	799	907	940	1 429	
April 1974 ...	5 175	/	/	8	22	45	67	131	293	360	792	941	974	1 540	
Mai 1975 ...	5 129	/	/	/	19	42	70	127	270	335	784	955	967	1 551	
Mai 1976 ...	5 177	/	/	9	19	46	65	122	253	354	731	969	994	1 612	
April 1977 ...	5 181	/	/	10	19	44	69	121	228	388	646	966	1 021	1 667	
April 1978 ...	5 225	/	/	10	19	45	74	114	224	415	567	976	1 042	1 734	
April 1979 ...	5 295	/	/	10	17	43	75	118	224	440	517	976	1 081	1 791	
April 1980 ...	5 262	/	/	11	16	39	77	120	221	395	451	961	1 090	1 876	
Mai 1981 ...	5 272	/	/	10	19	36	77	114	219	377	493	891	1 106	1 926	
April 1982 ...	5 267	/	/	10	20	31	77	116	210	362	534	825	1 118	1 961	
Juni 1985 ...	5 381	/	/	8	22	31	63	130	196	355	627	625	1 120	2 201	
April 1986 ...	5 337	/	/	9	20	34	60	135	193	340	585	675	1 027	2 255	
März 1987 ...	5 314	/	/	9	20	32	52	129	191	330	543	725	928	2 354	
April 1988 ...	5 306	/	/	8	17	31	50	123	202	312	543	788	818	2 410	
April 1989 ...	5 261	/	/	7	15	33	50	111	205	293	521	845	723	2 455	
April 1990 ...	5 111	/	/	6	17	32	52	107	205	285	487	788	684	2 447	
Geschieden															
April 1972 ...	1 077	/	35	82	129	111	106	117	108	107	111	84	48	40	
April 1974 ...	1 173	/	35	92	146	142	114	125	127	86	114	89	58	46	
Mai 1975 ...	1 189	/	36	101	143	163	119	124	126	87	106	83	55	46	
Mai 1976 ...	1 331	/	41	117	151	189	141	139	132	99	106	98	63	52	
April 1977 ...	1 392	/	43	125	163	206	164	135	129	104	102	102	65	54	
April 1978 ...	1 398	/	34	112	155	215	175	133	131	122	88	105	70	56	
April 1979 ...	1 450	/	33	111	157	220	201	141	141	133	87	101	69	56	
April 1980 ...	1 476	/	29	102	161	216	219	152	140	134	87	99	76	60	
Mai 1981 ...	1 567	/	29	108	183	208	243	165	159	140	97	95	76	64	
April 1982 ...	1 648	/	30	112	194	217	267	194	153	142	107	88	78	65	
Juni 1985 ...	2 031	/	34	141	230	263	315	307	192	161	131	79	90	87	
April 1986 ...	2 058	/	33	130	217	292	301	322	201	160	142	91	82	87	
März 1987 ...	2 153	/	28	128	222	303	299	363	232	162	138	106	82	91	
April 1988 ...	2 234	/	23	130	219	308	314	374	260	178	139	118	68	103	
April 1989 ...	2 263	/	23	122	221	297	316	380	297	172	145	120	66	103	
April 1990 ...	2 365	/	23	131	235	302	333	368	341	196	144	121	67	104	
Insg															

7 Lange Reihen

7.13 Bevölkerung in Privathaushalten nach Altersgruppen und Familienstand ab 1972*)

7.13.2 Männlich

1 000

Zeitpunkt	Insgesamt	Davon im Alter von ... bis unter ... Jahren														75 und mehr
		unter 20	20 - 25	25 - 30	30 - 35	35 - 40	40 - 45	45 - 50	50 - 55	55 - 60	60 - 65	65 - 70	70 - 75			
Ledig																
April 1972 ...	12 479	9 341	1 562	577	377	185	110	66	47	48	56	55	31	25		
April 1974 ...	12 390	9 164	1 599	600	353	229	118	79	54	35	51	48	35	26		
Mai 1975 ...	12 412	9 159	1 592	626	325	254	128	90	49	31	47	46	36	29		
Mai 1976 ...	12 308	8 958	1 647	681	303	250	133	91	48	36	42	49	37	33		
April 1977 ...	12 312	8 809	1 701	738	297	265	151	102	57	40	37	44	38	34		
April 1978 ...	12 324	8 650	1 779	778	315	273	172	104	62	44	31	43	38	36		
April 1979 ...	12 348	8 562	1 822	808	328	271	187	113	67	44	29	41	37	40		
April 1980 ...	12 399	8 366	1 935	866	367	264	209	116	81	52	28	40	31	43		
Mai 1981 ...	12 506	8 267	2 034	920	412	243	221	132	87	51	32	38	28	42		
April 1982 ...	12 480	8 045	2 120	975	448	230	231	141	94	57	33	32	33	39		
Juni 1985 ...	12 197	7 049	2 321	1 240	530	288	214	205	115	83	52	24	32	44		
April 1986 ...	12 392	6 922	2 387	1 382	585	323	210	216	129	88	52	27	29	43		
März 1987 ...	12 528	6 705	2 517	1 506	624	342	215	230	145	88	55	31	25	44		
April 1988 ...	12 602	6 592	2 532	1 587	675	365	214	229	158	95	59	34	20	41		
April 1989 ...	12 762	6 571	2 507	1 672	744	374	232	226	176	96	64	39	19	42		
April 1990 ...	13 038	6 732	2 475	1 734	787	395	239	217	190	104	67	37	20	42		
Verheiratet zusammenlebend																
April 1972 ...	15 309	9	520	1 235	2 083	1 897	1 813	1 533	1 224	1 178	1 351	1 167	765	535		
April 1974 ...	15 492	8	476	1 211	1 931	2 101	1 754	1 677	1 477	914	1 352	1 172	834	587		
Mai 1975 ...	15 411	12	441	1 207	1 735	2 181	1 761	1 751	1 468	906	1 346	1 162	838	605		
Mai 1976 ...	15 255	13	415	1 242	1 553	2 149	1 794	1 775	1 471	1 016	1 198	1 141	855	631		
April 1977 ...	15 257	12	395	1 207	1 483	2 152	1 872	1 776	1 480	1 147	1 089	1 135	860	649		
April 1978 ...	15 139	12	378	1 169	1 431	2 031	1 965	1 740	1 532	1 286	931	1 147	843	675		
April 1979 ...	15 089	14	380	1 126	1 414	1 949	2 046	1 697	1 606	1 348	839	1 128	846	697		
April 1980 ...	15 190	13	343	1 066	1 440	1 790	2 146	1 730	1 693	1 376	844	1 112	881	757		
Mai 1981 ...	15 164	15	347	1 041	1 498	1 605	2 150	1 791	1 717	1 376	951	1 014	870	789		
April 1982 ...	15 118	10	324	1 009	1 482	1 517	2 101	1 872	1 725	1 398	1 064	911	878	827		
Juni 1985 ...	14 884	8	290	995	1 426	1 463	1 681	2 044	1 632	1 587	1 254	727	879	900		
April 1986 ...	14 864	/	273	974	1 409	1 562	1 541	2 028	1 685	1 615	1 248	804	806	915		
März 1987 ...	14 875	/	242	963	1 408	1 556	1 466	2 021	1 743	1 616	1 280	908	725	942		
April 1988 ...	15 008	5	236	986	1 436	1 570	1 446	1 937	1 852	1 576	1 340	1 013	644	969		
April 1989 ...	15 142	/	221	1 004	1 483	1 569	1 495	1 869	1 943	1 549	1 387	1 099	564	956		
April 1990 ...	15 450	7	224	1 003	1 492	1 577	1 593	1 807	2 084	1 610	1 459	1 094	567	934		
Verheiratet getrenntlebend																
April 1972 ...	399	/	30	47	68	70	49	37	23	19	25	16	9	5		
April 1974 ...	401	/	26	48	72	74	52	37	28	12	19	14	10	6		
Mai 1975 ...	366	/	20	42	64	68	50	33	27	13	16	15	/	/		
Mai 1976 ...	355	/	19	42	53	63	49	37	28	17	16	13	9	7		
April 1977 ...	322	/	14	32	43	59	51	32	30	17	14	15	7	8		
April 1978 ...	349	/	16	36	45	65	52	39	30	20	12	16	10	7		
April 1979 ...	361	/	20	46	45	61	57	41	34	23	10	15	10	8		
April 1980 ...	388	/	17	41	49	62	66	48	34	24	10	14	11	11		
Mai 1981 ...	395	/	19	43	51	61	67	52	35	22	12	11	10	11		
April 1982 ...	426	/	16	43	53	62	74	64	38	23	16	11	13	11		
Juni 1985 ...	480	/	17	38	50	61	79	84	56	35	22	10	14	12		
April 1986 ...	489	/	24	39	54	58	74	83	59	37	21	10	12	15		
März 1987 ...	503	/	23	44	53	65	69	84	62	37	24	16	11	14		
April 1988 ...	470	/	21	39	47	56	64	77	65	38	25	17	8	13		
April 1989 ...	468	/	19	40	47	54	63	80	66	39	25	14	7	16		
April 1990 ...	482	/	15	44	50	50	57	75	71	46	29	16	9	17		
Verwitwet																
April 1972 ...	740	/	/	/	/	6	10	15	17	35	76	129	156	288		
April 1974 ...	742	/	/	/	/	9	11	17	24	27	66	122	161	300		
Mai 1975 ...	744	/	/	/	/	/	12	19	23	27	66	127	161	295		
Mai 1976 ...	755	/	/	/	/	9	11	17	25	32	66	119	163	306		
April 1977 ...	762	/	/	/	/	8	12	19	25	35	56	113	164	323		
April 1978 ...	770	/	/	/	/	10	12	21	27	41	53	112	156	332		
April 1979 ...	772	/	/	/	/	9	15	21	29	47	45	115	149	336		
April 1980 ...	770	/	/	/	/	8	14	21	38	45	41	109	148	340		
Mai 1981 ...	758	/	/	/	/	9	16	20	40	46	46	96	140	338		
April 1982 ...	773	/	/	/	/	7	16	20	37	50	57	88	149	343		
Juni 1985 ...	816	/	/	/	/	6	14	22	35	62	79	79	143	372		
April 1986 ...	787	/	/	/	/	/	13	26	34	63	75	71	123	371		
März 1987 ...	794	/	/	/	/	5	10	26	33	62	76	81	112	382		
April 1988 ...	794	/	/	/	/	5	10	29	34	61	81	90	97	382		
April 1989 ...	758	/	/	/	/	6	9	22	38	52	78	101	80	367		
April 1990 ...	754	/	/	/	/	7	11	19	36	49	86	97	81	364		
Geschieden																
April 1972 ...	344	/	7	28	53	44	37	34	26	31	33	28	14	9		
April 1974 ...	377	/	7	27	61	58	42	40	32	22	33	29	17	10		
Mai 1975 ...	382	-	/	28	58	67	45	40	35	20	30	26	16	11		
Mai 1976 ...	456	-	7	38	62	81	60	55	38	26	33	29	19	9		
April 1977 ...	490	/	8	45	65	85	70	56	42	28	29	32	19	10		
April 1978 ...	482	/	6	36	60	89	74	56	43	34	23	31	21	10		
April 1979 ...	504	/	6	33	59	89	89	58	46	38	26	29	19	12		
April 1980 ...	520	/	7	32	60	90	93	65	52	38	23	26	22	14		
Mai 1981 ...	552	-	6	32	70	86	100	73	63	40	25	23	20	13		
April 1982 ...	590	/	6	33	75	93	113	86	63	42	25	20	21	14		
Juni 1985 ...	792	/	9	43	88	112	144	138	89	63	38	24	23	22		
April 1986 ...	788	/	8	39	85	119	135	143	90	65	39	26	19	19		
März 1987 ...	842	/	6	40	87	125	131	164	108	68	47	28	20	19		
April 1988 ...	867	/	/	42	79	126	135	168	119	76	47	30	16	23		
April 1989 ...	883	-	/	37	81	120	138	172	135	76	50	32	15	23		
April 1990 ...	947	/	5	41	95	121	148	165	160	88	56	29	18	21		
Insgesamt																
April 1972 ...	29 270	9 352	2 120	1 889	2 586	2 202	2 019	1 684	1 337	1 311	1 540	1 394	974	862		
April 1974 ...	29 402	9 173	2 109	1 887	2 421	2 470	1 976	1 850	1 615	1 008	1 521	1 385	1 058	929		
Mai 1975 ...	29 313	9 174	2 059	1 905	2 185	2 577	1 996	1 932	1 602	997	1 505	1 376	1 060	946		
Mai 1976 ...	29 129	8 973	2 089	2 005	1 976	2 553	2 046	1 975	1 610	1 127	1 355	1 352	1 082	987		
April 1977 ...	29 142	8 823	2 118	2 024	1 892	2 569	2 155	1 985	1 633	1 267	1 226	1 340	1 088	1 023		
April 1978 ...	29 063	8 664	2 179	2 021	1 854	2 466	2 276	1 959	1 694	1 423	1 051	1 348	1 069	1 059		
April 1979 ...	29 074	8 578	2 229	2 004	1 849	2 378	2 394	1 931	1 782	1 499	949	1 328	1 061	1 093		
April 1980																

7 Lange Reihen
7.13 Bevölkerung in Privathaushalten nach Altersgruppen und Familienstand ab 1972*)

7.13.3 Weiblich

1 000

Zeitpunkt	Insgesamt	Davon im Alter von ... bis unter ... Jahren												
		unter 20	20 - 25	25 - 30	30 - 35	35 - 40	40 - 45	45 - 50	50 - 55	55 - 60	60 - 65	65 - 70	70 - 75	75 und mehr
Ledig														
April 1972 ...	11 375	8 749	847	220	173	132	138	194	148	141	166	175	137	157
April 1974 ...	11 361	8 637	951	231	150	133	118	176	194	110	167	174	150	171
Mai 1975 ...	11 371	8 609	983	256	132	130	120	157	203	113	159	172	157	180
Mai 1976 ...	11 287	8 457	1 045	283	130	133	114	145	192	130	147	165	161	185
April 1977 ...	11 261	8 341	1 114	335	132	129	111	133	178	150	131	158	155	196
April 1978 ...	11 221	8 198	1 179	375	135	129	123	121	160	165	121	155	151	210
April 1979 ...	11 168	8 117	1 221	374	141	128	119	121	155	183	109	153	143	204
April 1980 ...	11 165	7 930	1 348	425	158	121	128	113	144	182	113	148	139	218
Mai 1981 ...	11 162	7 770	1 478	448	182	111	125	117	130	182	125	141	139	215
April 1982 ...	11 095	7 571	1 546	503	198	109	125	112	127	174	148	129	136	217
Juni 1985 ...	10 749	6 715	1 826	688	269	138	118	115	108	144	178	102	130	218
April 1986 ...	10 902	6 601	1 954	782	299	156	105	118	112	134	172	126	118	224
März 1987 ...	10 887	6 377	2 018	877	334	179	108	124	108	128	156	143	109	222
April 1988 ...	10 828	6 224	2 031	941	362	180	103	123	113	121	151	157	96	226
April 1989 ...	10 900	6 187	2 014	1 031	396	196	110	118	119	107	148	168	85	223
April 1990 ...	11 201	6 399	2 024	1 073	425	213	113	116	115	101	142	171	92	218
Verheiratet zusammenlebend														
April 1972 ...	15 145	151	1 129	1 479	2 110	1 786	1 639	1 681	1 312	1 109	1 150	849	472	277
April 1974 ...	15 281	127	1 074	1 466	1 950	2 009	1 596	1 647	1 633	900	1 160	899	514	306
Mai 1975 ...	15 344	127	1 028	1 503	1 804	2 112	1 649	1 626	1 633	943	1 163	918	517	320
Mai 1976 ...	15 187	118	978	1 561	1 638	2 093	1 682	1 631	1 613	1 047	1 068	900	540	325
April 1977 ...	15 169	107	938	1 563	1 546	2 120	1 748	1 612	1 585	1 195	967	896	555	337
April 1978 ...	15 093	104	894	1 534	1 511	2 042	1 837	1 595	1 587	1 344	840	891	559	355
April 1979 ...	15 019	101	884	1 493	1 501	1 962	1 919	1 553	1 579	1 449	761	894	568	357
April 1980 ...	15 064	82	814	1 450	1 550	1 787	2 044	1 581	1 575	1 482	797	916	606	380
Mai 1981 ...	15 016	76	794	1 414	1 639	1 621	2 069	1 632	1 553	1 474	902	832	613	398
April 1982 ...	15 019	60	763	1 383	1 632	1 538	2 088	1 727	1 515	1 468	1 031	767	616	430
Juni 1985 ...	14 943	50	696	1 406	1 601	1 525	1 703	1 959	1 512	1 454	1 293	637	647	461
April 1986 ...	14 810	38	658	1 400	1 580	1 616	1 537	1 962	1 551	1 414	1 275	723	577	480
März 1987 ...	14 803	34	594	1 387	1 581	1 640	1 452	1 960	1 636	1 390	1 280	839	525	485
April 1988 ...	14 786	37	554	1 423	1 595	1 615	1 425	1 880	1 717	1 365	1 264	941	468	504
April 1989 ...	14 926	39	514	1 444	1 643	1 656	1 469	1 799	1 814	1 341	1 261	1 029	412	504
April 1990 ...	15 450	41	532	1 445	1 722	1 715	1 603	1 762	1 951	1 423	1 289	1 030	427	511
Verheiratet getrenntlebend														
April 1972 ...	218	9	32	20	19	12	14	18	21	22	21	14	9	8
April 1974 ...	200	5	25	19	17	18	15	15	20	14	22	17	8	7
Mai 1975 ...	202	/	23	18	18	16	13	18	19	14	21	19	/	/
Mai 1976 ...	201	5	20	21	15	20	16	18	20	17	15	16	10	9
April 1977 ...	197	/	19	22	16	19	16	16	18	16	17	17	9	9
April 1978 ...	252	6	29	31	25	28	22	19	19	19	15	18	12	10
April 1979 ...	266	7	29	36	32	32	29	19	20	19	11	15	12	8
April 1980 ...	298	6	34	38	40	36	30	22	19	21	14	15	12	11
Mai 1981 ...	313	/	37	44	45	37	36	24	19	19	13	13	11	11
April 1982 ...	342	5	36	45	45	40	43	27	23	20	17	17	12	13
Juni 1985 ...	374	/	32	51	52	46	44	41	26	19	22	12	13	13
April 1986 ...	383	/	33	54	47	52	43	48	27	20	21	11	12	13
März 1987 ...	395	/	33	52	53	50	42	49	30	19	20	16	12	15
April 1988 ...	381	/	31	52	52	49	40	46	34	21	19	14	7	15
April 1989 ...	371	/	28	53	49	46	42	39	38	19	17	15	7	15
April 1990 ...	394	6	30	53	55	47	44	42	36	23	19	17	8	16
Verwitwet														
April 1972 ...	4 414	/	/	8	18	35	59	135	257	473	723	778	784	1 141
April 1974 ...	4 433	/	/	7	17	36	56	115	269	333	726	819	812	1 240
Mai 1975 ...	4 385	/	/	/	16	34	58	108	246	308	718	828	806	1 256
Mai 1976 ...	4 423	/	/	8	15	36	55	104	229	322	665	850	831	1 305
April 1977 ...	4 420	/	/	8	16	36	57	102	203	353	589	852	857	1 344
April 1978 ...	4 455	/	/	8	15	36	61	93	197	374	514	865	886	1 402
April 1979 ...	4 523	/	/	8	14	34	60	97	195	393	472	861	932	1 456
April 1980 ...	4 492	/	/	9	13	31	63	99	183	350	410	852	943	1 537
Mai 1981 ...	4 515	/	/	8	15	28	61	94	179	331	447	794	967	1 589
April 1982 ...	4 494	/	/	8	17	24	60	96	173	313	478	737	969	1 618
Juni 1985 ...	4 565	/	/	7	19	25	49	108	161	293	549	545	977	1 829
April 1986 ...	4 550	/	/	6	17	30	47	109	159	277	510	604	904	1 884
März 1987 ...	4 520	/	/	7	17	27	42	103	158	267	468	644	816	1 972
April 1988 ...	4 512	/	/	6	14	26	41	94	169	251	462	698	722	2 028
April 1989 ...	4 503	/	/	/	13	27	41	89	168	241	443	745	643	2 088
April 1990 ...	4 357	-	/	/	13	25	41	88	169	236	401	690	603	2 083
Geschieden														
April 1972 ...	733	/	28	54	76	67	69	82	81	76	78	57	34	30
April 1974 ...	797	/	28	65	85	84	72	85	94	65	81	60	41	36
Mai 1975 ...	808	/	30	73	85	96	74	84	91	67	76	57	40	35
Mai 1976 ...	875	/	34	79	89	108	81	85	94	74	73	69	44	43
April 1977 ...	903	/	34	81	98	121	94	79	88	76	73	70	45	44
April 1978 ...	916	/	29	76	95	126	101	77	88	89	65	75	49	46
April 1979 ...	947	/	28	78	98	131	112	82	95	96	61	72	50	44
April 1980 ...	956	/	22	70	101	126	126	87	89	96	64	73	54	47
Mai 1981 ...	1 015	/	23	76	113	122	143	91	96	101	72	72	56	51
April 1982 ...	1 058	/	24	79	119	124	154	109	90	100	82	69	57	51
Juni 1985 ...	1 239	/	24	97	143	151	171	169	103	98	93	56	67	65
April 1986 ...	1 270	/	25	90	132	173	165	178	110	94	104	65	63	68
März 1987 ...	1 311	/	23	88	135	178	168	199	124	94	91	79	61	72
April 1988 ...	1 367	/	19	88	139	182	179	206	141	102	92	87	52	80
April 1989 ...	1 379	/	19	85	140	177	178	208	162	97	95	88	50	80
April 1990 ...	1 419	/	17	90	140	181	185	203	181	108	88	92	49	84
Zusammen														
April 1972 ...	31 885	8 910	2 039	1 780	2 395	2 033	1 919	2 111	1 818	1 820	2 138	1 872	1 437	1 614
April 1974 ...	32 072	8 772	2 080	1 788	2 219	2 280	1 857	2 037	2 210	1 421	2 155	1 969	1 526	1 760
Mai 1975 ...	32 110	8 743	2 067	1 856	2 055	2 389	1 914	1 992	2 191	1 445	2 136	1 995	1 530	1 799
Mai 1976 ...	31 972	8 583	2 073	1 952	1 887	2 391	1 947	1 983	2 148	1 589	1 969	2		

7 Lange Reihen

7.14 Bevölkerung in Privathaushalten nach Zahl der Generationen und Altersgruppen ab 1972*)

1 000

Zeitpunkt	Ins- gesamt	In Ein- personen- haushalten	In Mehrpersonenhaushalten					
			zu- sammen	davon in Haushalten mit ... Generation(en) 1)			in denen nur nicht geradlinig Verwandte leben	in denen nur nicht Verwandte leben
				1	2	3 und mehr		
unter 25 Jahren								
April 1972	22 421	518	21 903	741	19 414	1 658	33	57
Mai 1973	22 381	482	21 898	726	19 454	1 613	31	74
April 1974	22 134	554	21 580	758	19 257	1 418	40	107
Mai 1975	22 043	557	21 485	761	19 341	1 217	36	132
Mai 1976	21 718	626	21 093	733	18 996	1 142	39	182
April 1977	21 502	634	20 868	714	18 818	1 094	39	203
April 1978	21 286	670	20 616	664	18 506	1 134	39	273
April 1979	21 197	749	20 448	647	18 391	1 075	43	292
April 1980	20 923	768	20 156	590	18 131	1 051	45	339
Mai 1981	20 877	818	20 059	588	18 048	1 012	43	369
April 1982	20 534	839	19 695	526	17 740	986	45	398
Juni 1985	19 048	1 004	18 044	497	16 023	868	71	585
April 1986	18 938	1 079	17 859	463	15 939	794	76	588
März 1987	18 584	1 043	17 541	412	15 693	770	76	590
April 1988	18 296	1 074	17 222	389	15 434	714	72	614
April 1989	18 133	1 064	17 069	359	15 392	645	68	605
April 1990	18 513	1 077	17 435	375	15 757	619	72	613
25 bis unter 45 Jahren								
April 1972	16 823	1 056	15 767	2 072	12 597	957	57	84
Mai 1973	16 857	1 029	15 828	2 090	12 673	916	54	95
April 1974	16 897	1 110	15 787	2 172	12 649	790	54	123
Mai 1975	16 876	1 134	15 742	2 127	12 733	679	52	150
Mai 1976	16 756	1 211	15 545	2 147	12 542	634	49	174
April 1977	16 910	1 317	15 589	2 154	12 580	606	49	200
April 1978	16 926	1 350	15 576	2 143	12 471	639	49	275
April 1979	16 921	1 416	15 505	2 119	12 405	626	49	305
April 1980	17 013	1 523	15 490	2 173	12 293	609	53	361
Mai 1981	16 964	1 624	15 400	2 123	12 182	586	50	398
April 1982	16 901	1 718	15 183	2 121	11 973	574	48	466
Juni 1985	16 776	2 142	14 634	2 221	11 162	460	71	719
April 1986	16 943	2 321	14 623	2 188	11 162	424	78	770
März 1987	17 128	2 450	14 678	2 176	11 132	412	83	875
April 1988	17 397	2 553	14 845	2 202	11 217	413	81	933
April 1989	17 973	2 702	15 271	2 279	11 533	380	74	1 005
April 1990	18 636	2 812	15 825	2 343	11 926	375	99	1 082
45 bis unter 65 Jahren								
April 1972	13 760	1 814	11 946	4 492	6 475	716	146	116
Mai 1973	13 783	1 774	12 009	4 471	6 607	682	139	110
April 1974	13 817	1 783	12 034	4 628	6 548	608	132	119
Mai 1975	13 800	1 754	12 046	4 655	6 625	524	124	118
Mai 1976	13 754	1 771	11 983	4 611	6 644	497	110	122
April 1977	13 689	1 731	11 958	4 570	6 693	476	103	116
April 1978	13 629	1 640	11 990	4 513	6 732	506	103	136
April 1979	13 630	1 669	11 961	4 568	6 667	484	101	141
April 1980	13 799	1 594	12 204	4 584	6 917	467	97	139
Mai 1981	14 212	1 656	12 556	4 734	7 126	461	96	139
April 1982	14 731	1 741	12 990	4 934	7 345	474	87	149
Juni 1985	16 139	2 043	14 096	5 565	7 675	530	104	222
April 1986	16 192	2 042	14 150	5 485	7 825	509	105	227
März 1987	16 375	2 046	14 328	5 545	7 939	500	97	247
April 1988	16 431	2 085	14 346	5 684	7 807	482	102	272
April 1989	16 462	2 133	14 329	5 835	7 689	428	95	281
April 1990	16 907	2 129	14 778	6 134	7 795	421	87	341
65 Jahre und mehr								
April 1972	8 152	2 626	5 527	3 278	1 282	693	194	80
Mai 1973	8 447	2 786	5 661	3 401	1 303	673	195	87
April 1974	8 627	2 984	5 643	3 561	1 228	595	181	78
Mai 1975	8 705	3 109	5 597	3 676	1 150	526	172	72
Mai 1976	8 872	3 259	5 614	3 696	1 165	500	167	86
April 1977	8 996	3 380	5 616	3 764	1 139	469	156	88
April 1978	9 158	3 434	5 724	3 776	1 162	508	168	110
April 1979	9 248	3 519	5 730	3 824	1 138	488	165	115
April 1980	9 508	3 609	5 899	3 988	1 147	477	166	121
Mai 1981	9 344	3 631	5 713	3 890	1 099	447	155	122
April 1982	9 228	3 627	5 601	3 840	1 065	430	149	117
Juni 1985	9 075	3 673	5 402	3 712	1 006	415	146	123
April 1986	9 160	3 736	5 424	3 748	1 029	396	133	118
März 1987	9 369	3 814	5 556	3 857	1 057	378	135	129
April 1988	9 490	3 852	5 638	3 990	1 032	349	136	130
April 1989	9 524	3 907	5 618	4 011	1 034	308	124	140
April 1990	9 434	3 831	5 604	4 002	1 039	310	113	141
Insgesamt								
April 1972	61 155	6 014	55 142	10 584	39 768	4 024	430	337
Mai 1973	61 466	6 071	55 395	10 688	40 038	3 884	419	366
April 1974	61 474	6 431	55 043	11 118	39 682	3 410	407	427
Mai 1975	61 424	6 554	54 870	11 219	39 849	2 946	384	472
Mai 1976	61 101	6 867	54 234	11 187	39 348	2 772	365	563
April 1977	61 093	7 062	54 031	11 202	39 230	2 645	347	607
April 1978	60 999	7 093	53 906	11 096	38 871	2 786	359	794
April 1979	60 996	7 353	53 643	11 158	38 601	2 673	357	853
April 1980	61 242	7 493	53 749	11 334	38 487	2 605	362	960
Mai 1981	61 396	7 730	53 666	11 335	38 454	2 506	344	1 027
April 1982	61 394	7 926	53 468	11 422	38 123	2 464	329	1 130
Juni 1985	61 038	8 863	52 176	11 995	35 866	2 273	393	1 649
April 1986	61 234	9 177	52 057	11 884	35 956	2 122	392	1 703
März 1987	61 456	9 354	52 102	11 990	35 821	2 060	390	1 842
April 1988	61 613	9 563	52 051	12 265	35 490	1 957	390	1 949
April 1989	62 092	9 805	52 287	12 485	35 647	1 762	360	2 032
April 1990	63 491	9 849	53 642	12 854	36 516	1 725	370	2 177

*) Ergebnis des Mikrozensus (1975 aus der EG-Arbeitskräfte-
stichprobe).1) Personen, die außerhalb der Generationenfolge stehen,
können in diesen Haushalten vorkommen.

Lfd. Nr.	Zeitpunkt	Bezugspersonen im Alter								männ	
		insgesamt	unter 25	25 - 35	35 - 45	45 - 55	55 - 65	65 - 75	75 und mehr	zusammen	unter 25
in Einpersonen											
1	April 1972 ...	9,8	2,3	7,5	5,0	7,9	18,6	29,2	39,1	5,9	2,4
2	April 1974 ...	10,5	2,5	8,0	5,2	7,8	19,3	30,7	43,2	6,3	2,5
3	Mai 1975 ...	10,7	2,5	8,3	5,3	7,7	19,0	31,3	45,2	6,4	2,4
4	Mai 1976 ...	11,2	2,9	9,1	5,6	7,9	19,2	32,2	46,2	6,8	2,7
5	April 1977 ...	11,6	2,9	9,9	6,0	7,8	18,8	32,8	47,3	7,2	2,8
6	April 1978 ...	11,6	3,1	10,1	6,2	7,4	17,9	33,0	46,3	7,2	2,9
7	April 1979 ...	12,1	3,5	10,6	6,5	7,7	18,0	33,3	47,1	7,5	3,3
8	April 1980 ...	12,2	3,7	11,5	6,8	7,6	16,7	32,9	47,2	7,9	3,5
9	Mai 1981 ...	12,6	3,9	12,1	7,3	7,7	16,7	33,7	47,6	8,1	3,6
10	April 1982 ...	12,9	4,1	13,0	7,5	7,9	16,6	34,2	47,4	8,5	3,7
11	Juni 1985 ...	14,5	5,3	15,6	9,7	9,3	16,6	34,4	48,4	10,7	5,0
12	April 1986 ...	15,0	5,7	16,7	10,3	9,5	16,3	34,3	49,0	11,1	5,3
13	März 1987 ...	15,2	5,6	17,3	10,7	10,0	15,7	33,6	49,5	11,4	5,2
14	April 1988 ...	15,5	5,9	17,8	10,8	10,3	15,7	32,7	50,2	11,7	5,4
15	April 1989 ...	15,8	5,9	18,4	10,9	11,0	15,5	32,3	51,5	12,0	5,4
16	April 1990 ...	15,5	5,8	18,7	10,6	10,8	14,9	31,3	51,8	12,1	5,5
in 2-Personen											
17	April 1972 ...	10,5	1,2	9,5	6,6	12,2	24,8	29,8	22,6	18,6	2,1
18	April 1974 ...	10,9	1,3	10,8	6,6	13,1	25,3	30,1	22,8	19,6	2,3
19	Mai 1975 ...	11,0	1,4	11,1	6,3	13,0	25,3	30,5	22,9	19,8	2,4
20	Mai 1976 ...	11,1	1,5	11,3	6,7	12,9	25,1	30,2	23,1	20,1	2,5
21	April 1977 ...	11,2	1,5	11,6	6,8	13,0	24,5	30,1	23,2	20,1	2,5
22	April 1978 ...	11,3	1,6	11,9	6,9	13,3	24,3	29,9	23,2	20,3	2,5
23	April 1979 ...	11,4	1,6	11,9	7,2	13,7	24,2	29,9	23,3	20,5	2,6
24	April 1980 ...	11,6	1,6	11,9	7,7	13,6	24,3	30,0	23,7	20,8	2,5
25	Mai 1981 ...	11,7	1,7	11,9	7,7	13,5	24,7	29,7	24,0	20,9	2,6
26	April 1982 ...	11,9	1,7	12,0	8,1	13,4	24,8	29,5	24,0	21,1	2,5
27	Juni 1985 ...	12,9	2,2	12,5	9,3	13,9	26,1	29,5	23,9	22,3	2,9
28	April 1986 ...	12,9	2,1	12,5	9,5	13,9	26,0	29,5	24,0	22,2	2,6
29	März 1987 ...	13,0	2,0	12,5	9,4	14,3	26,4	29,5	23,9	22,3	2,5
30	April 1988 ...	13,4	2,0	12,4	9,7	15,0	26,9	29,8	24,1	22,8	2,5
31	April 1989 ...	13,5	2,0	12,5	9,8	15,5	27,2	30,0	23,8	23,0	2,4
32	April 1990 ...	13,4	2,0	12,4	9,5	15,8	27,7	30,2	22,9	23,0	2,4
in 3-Personen											
33	April 1972 ...	7,1	1,0	13,2	11,6	12,9	10,9	5,9	2,8	13,7	1,9
34	April 1974 ...	7,2	0,9	13,8	11,8	13,0	10,4	5,6	2,6	13,9	1,7
35	Mai 1975 ...	7,1	0,8	13,9	11,6	13,4	10,2	5,1	2,4	13,7	1,5
36	Mai 1976 ...	7,1	0,8	13,7	11,9	13,3	10,1	5,0	2,4	13,7	1,5
37	April 1977 ...	7,2	0,8	13,7	12,2	13,3	10,5	5,0	2,2	13,9	1,4
38	April 1978 ...	7,1	0,8	13,3	12,3	13,3	10,7	5,0	2,1	13,8	1,4
39	April 1979 ...	7,1	0,8	13,0	12,4	13,4	10,4	4,8	2,1	13,7	1,4
40	April 1980 ...	7,2	0,7	12,9	12,6	13,7	10,6	4,7	2,1	13,8	1,3
41	Mai 1981 ...	7,2	0,7	12,5	12,6	13,8	10,5	4,6	2,0	13,7	1,3
42	April 1982 ...	7,3	0,7	12,3	13,0	14,2	10,7	4,5	2,1	13,9	1,3
43	Juni 1985 ...	7,4	0,8	11,2	13,2	14,4	10,5	4,4	2,0	13,8	1,2
44	April 1986 ...	7,5	0,7	10,7	13,4	14,5	11,0	4,6	2,0	13,8	1,2
45	März 1987 ...	7,5	0,6	10,5	13,2	14,6	11,3	4,8	2,1	13,9	1,0
46	April 1988 ...	7,5	0,7	10,4	13,1	14,7	11,2	4,8	1,9	13,9	1,0
47	April 1989 ...	7,5	0,6	10,1	12,9	14,6	11,6	4,7	1,8	13,8	1,0
48	April 1990 ...	7,4	0,6	9,6	12,5	14,5	11,6	4,8	1,8	13,7	1,0
in 4-Personen											
49	April 1972 ...	5,6	0,2	11,5	15,2	10,6	4,7	1,6	0,7	11,4	0,4
50	April 1974 ...	5,7	0,2	10,8	15,8	10,6	4,4	1,5	0,6	11,4	0,3
51	Mai 1975 ...	5,8	0,2	10,3	16,8	10,9	4,4	1,4	0,4	11,7	0,3
52	Mai 1976 ...	5,8	0,1	10,0	16,7	11,3	4,5	1,4	0,4	11,7	0,3
53	April 1977 ...	5,8	0,1	9,6	16,7	11,4	4,5	1,3	0,4	11,7	0,2
54	April 1978 ...	5,9	0,1	9,4	16,9	11,7	4,8	1,2	0,4	11,8	0,2
55	April 1979 ...	5,9	0,1	9,5	16,9	11,7	4,6	1,2	0,4	11,9	0,3
56	April 1980 ...	5,9	0,2	9,1	17,0	12,2	4,8	1,1	0,4	12,0	0,3
57	Mai 1981 ...	5,9	0,2	9,2	16,9	12,5	4,7	1,1	0,4	12,0	0,3
58	April 1982 ...	5,9	0,2	9,0	16,7	12,7	4,6	1,1	0,4	11,9	0,3
59	Juni 1985 ...	5,7	0,2	8,2	15,7	12,2	4,5	1,0	0,4	11,3	0,3
60	April 1986 ...	5,7	0,2	7,9	15,9	12,3	4,8	1,1	0,4	11,4	0,3
61	März 1987 ...	5,6	0,2	7,5	15,7	11,9	4,8	1,0	0,4	11,1	0,3
62	April 1988 ...	5,6	0,2	7,5	15,7	11,7	4,9	1,0	0,3	11,0	0,3
63	April 1989 ...	5,6	0,2	7,5	15,7	11,5	4,6	1,1	0,3	11,0	0,2
64	April 1990 ...	5,7	0,2	7,5	15,8	11,3	4,6	1,1	0,3	11,1	0,3
in Haushalten mit 5											
65	April 1972 ...	4,5	0,0	5,8	15,2	9,9	3,3	1,3	0,6	9,1	0,1
66	April 1974 ...	4,2	0,0	4,5	14,1	9,6	3,1	1,0	0,4	8,5	0,1
67	Mai 1975 ...	4,1	/	4,1	13,4	9,9	2,9	0,9	/	8,3	/
68	Mai 1976 ...	4,0	0,0	3,6	12,8	9,9	2,8	0,8	0,3	8,0	0,1
69	April 1977 ...	3,9	0,0	3,1	12,2	10,0	2,9	0,8	0,3	7,8	0,1
70	April 1978 ...	3,8	0,0	3,0	11,6	9,9	2,9	0,8	0,3	7,6	0,1
71	April 1979 ...	3,7	0,0	3,0	11,2	9,8	2,9	0,8	0,3	7,5	0,1
72	April 1980 ...	3,6	0,0	2,7	10,5	9,9	2,9	0,7	0,3	7,2	0,0
73	Mai 1981 ...	3,5	0,0	2,7	10,2	9,7	2,8	0,6	0,3	7,0	0,1
74	April 1982 ...	3,3	0,0	2,6	9,3	9,4	2,7	0,6	0,2	6,6	0,1
75	Juni 1985 ...	2,7	0,0	2,2	7,2	7,5	2,5	0,5	0,3	5,4	/
76	April 1986 ...	2,6	0,0	2,1	6,8	7,1	2,5	0,6	0,3	5,2	0,1
77	März 1987 ...	2,5	0,0	2,1	6,8	6,6	2,5	0,6	0,3	5,0	0,1
78	April 1988 ...	2,4	0,0	2,1	6,8	6,1	2,4	0,6	0,2	4,8	0,1
79	April 1989 ...	2,4	0,0	2,1	6,7	5,5	2,3	0,5	0,2	4,7	/
80	April 1990 ...	2,4	0,0	2,3	6,7	5,3	2,1	0,5	0,2	4,6	0,1
Ins											
81	April 1972 ...	37,6	4,8	47,6	53,5	53,5	62,2	67,7	65,7	58,8	6,9
82	April 1974 ...	38,5	5,0	48,0	53,6	54,3	62,5	68,8	69,6	59,8	6,9
83	Mai 1975 ...	38,6	4,9	47,7	53,4	54,9	61,9	69,2	71,1	59,9	6,6
84	Mai 1976 ...	39,2	5,4	47,7	53,7	55,3	61,7	69,7	72,5	60,3	6,9
85	April 1977 ...	39,6	5,4	47,9	54,0	55,5	61,2	70,0	73,5	60,7	6,9
86	April 1978 ...	39,7	5,7	47,8	53,9	55,6	60,6	70,0	72,4	60,7	7,1
87	April 1979 ...	40,1	6,1	48,0	54,2	56,4	60,1	70,0	73,2	61,0	7,7
88	April 1980 ...	40,5	6,2	48,1	54,5	57,0	59,1	69,5	73,6	61,5	7,5
89	Mai 1981 ...	40,9	6,6	48,4	54,7	57,3	59,4	69,8	74,3	61,7	7,9
90	April 1982 ...	41,3	6,7	48,8	54,6	57,6	59,4	69,9	74,1	62,0	7,8
91	Juni 1985 ...	43,2	8,4	49,6	55,1	57,3	60,2	69,9	74,8	63,5	9,4
92	April 1986 ...	43,7	8,7	49,9	55,8	57,4	60,6	70,0	75,6	63,6	9,4
93	März 1987 ...	43,9	8,4	49,9	55,8	57,4	60,7	69,4	76,2	63,9	9,0
94	April 1988 ...	44,5	8,7	50,2	56,1	57,8	61,0	68,9	76,7	64,3	9,3
95	April 1989 ...	44,8	8,7	50,5	56,0	58,0	61,3	68,6	77,6	64,6	9,0
96	April 1990 ...	44,4	8,6	50,4	55,1	57,8	61,0	67,8	77,0	64,6	9,2

*) Ergebnis des Mikrozensus (1975 aus der EG-Arbeitskräfte-
stichprobe). - Bevölkerung in Privathaushalten.

**) Bezugspersonen in Prozent der gleichaltrigen Bevölke-
rung in Privathaushalten.

Reihen

gruppen der Bezugsperson und Haushaltsgröße ab 1972*)
zent**)

von ... bis unter ... Jahren															Lfd. Nr.
lich															
weiblich															
25 - 35	35 - 45	45 - 55	55 - 65	65 - 75	75 und mehr	zu- sammen	unter 25	25 - 35	35 - 45	45 - 55	55 - 65	65 - 75	75 und mehr		
haushalten															
10,1	6,0	4,8	6,7	11,0	19,4	13,4	2,2	4,8	3,8	10,3	27,2	42,2	49,7	1	
10,6	6,6	4,9	6,4	11,6	21,9	14,3	2,5	5,1	3,7	10,3	28,4	44,0	54,5	2	
10,9	6,9	4,9	6,3	12,1	23,1	14,6	2,7	5,6	3,6	10,1	27,9	44,6	56,8	3	
11,7	7,3	5,4	6,9	12,2	23,5	15,2	3,1	6,3	3,8	10,1	27,8	45,9	58,2	4	
12,5	7,8	5,8	6,7	12,5	24,1	15,6	3,2	7,2	4,1	9,6	27,2	46,5	59,6	5	
12,4	8,0	5,8	6,6	12,2	23,4	15,6	3,4	7,8	4,2	9,0	25,7	46,8	58,3	6	
13,0	8,5	6,0	6,7	12,1	23,4	16,2	3,8	8,2	4,5	9,4	25,7	47,1	59,6	7	
14,1	8,9	6,5	6,5	11,7	22,6	16,2	3,9	8,8	4,7	8,7	23,8	46,5	60,2	8	
14,8	9,4	7,0	6,6	11,4	22,2	16,7	4,2	9,4	5,0	8,5	23,8	47,5	61,0	9	
15,9	9,8	7,4	6,9	11,9	22,0	16,9	4,5	10,0	5,2	8,4	23,7	48,0	60,8	10	
18,6	12,5	9,9	8,7	13,1	23,5	18,1	5,6	12,6	6,7	8,7	22,9	47,5	61,3	11	
19,9	13,3	10,3	8,8	12,2	23,2	18,6	6,2	13,4	7,1	8,8	22,6	47,7	62,2	12	
20,4	13,9	11,0	9,1	12,1	23,2	18,7	6,1	14,1	7,5	8,8	21,4	46,6	62,9	13	
20,9	13,9	11,4	9,2	11,3	23,1	19,1	6,4	14,6	7,6	9,2	21,4	45,6	63,8	14	
21,4	14,0	12,1	9,4	11,3	23,6	19,3	6,4	15,2	7,7	9,8	21,1	45,2	64,9	15	
22,2	13,7	11,9	9,7	11,0	23,7	18,7	6,2	15,1	7,6	9,7	19,7	43,9	65,1	16	
haushalten															
16,7	10,6	21,3	49,4	63,4	54,1	3,0	0,3	1,8	2,4	5,3	7,0	5,7	5,7	17	
18,9	10,4	23,1	51,9	65,5	55,8	3,0	0,4	2,2	2,5	5,0	6,5	5,4	5,5	18	
19,3	10,0	22,7	52,4	66,7	57,4	3,0	0,4	2,5	2,4	4,7	6,4	5,5	4,7	19	
19,7	10,7	22,5	52,3	67,1	57,4	3,0	0,5	2,6	2,5	4,7	6,1	5,2	5,0	20	
20,1	10,7	22,5	51,0	67,3	57,8	3,0	0,6	2,9	2,7	4,5	6,0	5,0	4,9	21	
20,5	10,8	22,7	50,0	67,5	57,5	3,2	0,6	3,2	2,9	4,5	6,3	5,1	5,2	22	
20,3	11,1	23,1	50,6	68,2	58,2	3,2	0,6	3,2	3,1	4,7	6,0	5,1	4,9	23	
20,2	11,8	22,7	50,2	68,9	59,3	3,3	0,7	3,4	3,3	4,6	6,0	5,1	4,8	24	
19,9	11,9	22,4	50,9	69,6	60,7	3,3	0,8	3,7	3,4	4,4	6,0	4,9	4,7	25	
19,8	12,3	22,0	51,0	69,6	61,1	3,4	0,9	4,0	3,7	4,5	5,8	5,0	4,4	26	
19,4	13,6	22,2	51,1	68,8	61,0	4,2	1,4	5,4	4,8	5,5	6,3	5,4	4,5	27	
19,0	13,5	22,1	50,3	69,1	61,9	4,3	1,5	5,6	5,3	5,5	6,1	5,6	4,6	28	
19,1	13,3	22,5	50,0	69,0	61,9	4,4	1,4	5,7	5,5	5,8	6,1	5,6	4,6	29	
18,5	13,7	23,7	50,6	69,9	63,2	4,5	1,5	6,1	5,6	6,0	5,9	5,5	4,5	30	
18,6	13,6	24,7	50,9	70,4	63,4	4,6	1,6	6,1	5,8	5,9	5,8	5,4	4,7	31	
18,3	13,6	25,4	50,9	70,1	62,5	4,5	1,4	6,2	5,5	5,8	6,0	5,4	4,2	32	
haushalten															
24,6	20,8	26,5	23,6	12,4	5,9	1,1	0,1	1,0	1,7	2,4	1,7	1,2	1,1	33	
25,6	21,1	26,5	22,8	12,0	5,9	1,0	0,1	1,2	1,8	2,1	1,7	1,1	0,8	34	
26,1	20,8	26,7	22,6	11,3	5,5	1,0	0,1	1,1	1,8	2,1	1,6	0,8	0,7	35	
25,7	21,3	26,3	22,3	11,2	5,6	1,0	0,1	1,3	2,0	2,1	1,5	0,8	0,7	36	
25,8	21,8	25,9	23,5	11,2	5,2	1,0	0,1	1,3	2,0	2,0	1,5	0,9	0,7	37	
25,1	21,9	25,4	23,9	11,3	5,0	1,1	0,1	1,4	2,2	2,1	1,6	0,9	0,6	38	
24,2	22,1	25,4	23,4	11,0	5,0	1,1	0,1	1,6	2,3	2,0	1,5	0,8	0,6	39	
24,0	22,2	25,4	23,6	11,0	4,8	1,1	0,1	1,7	2,4	2,1	1,4	0,7	0,6	40	
23,1	22,2	25,3	23,5	10,9	4,8	1,2	0,1	1,8	2,6	2,2	1,3	0,8	0,6	41	
22,4	23,0	25,7	23,5	10,6	5,1	1,2	0,1	2,0	2,8	2,2	1,4	0,7	0,6	42	
19,7	22,8	25,7	21,7	10,3	4,6	1,5	0,2	2,4	3,5	2,7	1,6	0,7	0,6	43	
18,5	22,7	25,8	22,4	11,0	4,6	1,6	0,3	2,5	3,8	2,8	1,6	0,7	0,6	44	
18,2	22,4	26,2	22,6	11,4	4,8	1,6	0,2	2,5	3,7	2,7	1,6	0,8	0,7	45	
17,9	22,0	26,2	22,3	11,5	4,5	1,6	0,3	2,5	3,8	2,8	1,5	0,8	0,5	46	
17,2	22,0	26,0	22,6	11,2	4,5	1,6	0,3	2,6	3,6	2,7	1,5	0,8	0,5	47	
16,4	21,4	25,9	22,3	11,3	4,6	1,6	0,3	2,5	3,5	2,8	1,5	0,7	0,5	48	
haushalten															
21,8	28,7	23,1	10,4	3,4	1,3	0,4	/	0,4	0,8	1,0	0,5	0,3	0,3	49	
20,4	29,8	22,6	9,7	3,3	1,2	0,4	/	0,4	0,8	0,9	0,5	0,3	/	50	
19,9	31,8	22,7	10,1	3,1	/	0,4	/	0,4	0,9	0,9	0,5	/	/	51	
19,3	31,4	23,2	10,3	3,0	0,9	0,4	/	0,5	1,0	0,9	0,4	0,2	/	52	
18,4	38,1	23,1	10,3	3,0	1,0	0,4	/	0,5	1,0	0,8	0,5	0,2	/	53	
18,2	31,8	23,5	11,0	2,7	1,0	0,4	/	0,5	1,2	0,8	0,4	0,2	/	54	
18,3	31,8	23,1	10,7	2,7	1,0	0,4	/	0,5	1,1	0,9	0,4	0,2	/	55	
17,6	32,0	23,5	11,0	2,7	1,0	0,4	/	0,5	1,2	0,9	0,4	0,2	/	56	
17,7	31,9	23,9	10,7	2,6	0,8	0,4	/	0,5	1,2	0,9	0,4	0,2	/	57	
17,2	31,8	24,0	10,4	2,5	0,9	0,4	/	0,6	1,1	0,9	0,4	0,2	/	58	
15,3	29,7	22,9	9,6	2,4	0,8	0,6	/	0,9	1,5	1,1	0,5	0,2	0,2	59	
14,6	29,8	23,3	10,0	2,5	0,8	0,6	/	0,9	1,5	1,1	0,5	0,2	0,2	60	
13,7	29,6	22,5	9,9	2,5	0,9	0,6	/	0,9	1,4	1,1	0,5	/	0,2	61	
13,7	29,2	22,1	9,9	2,5	0,7	0,6	/	1,0	1,6	1,0	0,4	/	/	62	
13,6	29,3	21,7	9,3	2,6	0,8	0,6	0,1	1,0	1,6	0,8	0,5	/	/	63	
13,6	29,8	21,3	9,1	2,6	0,8	0,6	/	1,0	1,6	1,0	0,4	0,2	/	64	
Personen und mehr															
11,0	28,7	22,0	7,4	2,7	1,2	0,3	/	0,3	0,7	0,6	0,4	0,2	/	65	
8,5	26,7	20,7	7,0	2,1	0,8	0,3	/	0,3	0,7	0,6	0,3	0,2	/	66	
7,7	25,3	20,9	6,8	1,9	/	0,3	/	0,3	0,7	0,6	/	/	/	67	
6,8	24,1	20,6	6,5	1,8	0,7	0,3	/	0,2	0,7	0,6	0,3	0,2	/	68	
6,0	22,9	20,5	6,8	1,8	0,6	0,2	/	0,2	0,7	0,5	0,2	/	/	69	
5,7	22,0	20,1	6,7	1,9	0,7	0,2	/	0,2	0,7	0,5	0,2	/	/	70	
5,7	21,1	19,7	6,7	1,8	0,6	0,2	/	0,2	0,7	0,5	0,2	/	/	71	
5,1	19,7	19,3	6,6	1,6	0,7	0,2	/	0,2	0,7	0,6	0,2	/	/	72	
5,1	19,3	18,8	6,4	1,5	0,8	0,2	/	0,2	0,6	0,5	0,2	/	/	73	
4,9	17,6	18,0	6,2	1,4	0,6	0,2	/	0,2	0,6	0,5	0,2	/	/	74	
4,0	13,5	14,3	5,4	1,3	0,5	0,3	/	0,3	0,7	0,5	0,2	/	/	75	
3,8	12,8	13,5	5,3	1,4	0,6	0,3	/	0,3	0,7	0,6	0,2	/	/	76	
3,8	12,8	12,7	5,1	1,3	0,7	0,2	/	0,3	0,6	0,4	0,3	/	/	77	
3,8	12,8	11,5	4,8	1,3	0,5	0,2	/	0,3	0,6	0,4	0,2	/	/	78	
3,8	12,7	10,5	4,6	1,1	0,4	0,2	/	0,3	0,6	0,3	0,2	/	/	79	
4,1	12,8	10,2	4,2	1,0	0,4	0,2	/	0,3	0,5	0,3	0,2	/	/	80	
gesamt															
84,2	94,8	97,6	97,4	93,0	81,9	18,2	2,6	8,3	9,4	19,5	36,9	49,7	57,0	81	
84,1	94,6	97,8	97,9	94,5	85,6	19,0	3,0	9,1	9,5	18,7	37,4	50,9	61,2	82	
83,8	94,7	98,0	98,2	95,1	87,5	19,2	3,2	9,9	9,5	18,5	36,5	51,3	62,5	83	
83,2	94,8	97,9	98,2	95,3	88,2	19,9	3,7	10,9	10,0	18,3	36,2	52,3	64,1	84	
82,8	94,8	97,8	98,4	95,8	88,6	20,2	3,9	12,1	10,6	17,4	35,3	52,7	65,4	85	
81,8	94,4	97,5	98,2												

7 Lange Reihen
7.16 Familien/Alleinstehende ohne Kinder nach dem Familienstand der Bezugsperson ab 1957*)
1 000

Zeitpunkt	Ins- gesamt	Ehepaare	Alleinstehende ohne Kinder/Alleinerziehende											
			zu- sammen	zu- sammen	ledig	Männer			zu- sammen	ledig	Frauen			
						ver- heiratet getrennt- lebend	ver- witwet	ge- schie- den			ver- heiratet getrennt- lebend	ver- witwet	ge- schie- den	
Insgesamt														
Okt. 1957 ...	18 716	12 921	5 795	1 182	/	201	767	214	4 613	195	230	3 668	520	
6. 6. 1961 ...	19 845	13 493	6 352	1 325	2	286	761	276	5 027	181	272	3 964	610	
April 1968 ...	21 305	14 819	6 486	1 205	/	203	730	268	5 282	132	181	4 316	653	
April 1969 ...	21 606	14 895	6 711	1 272	/	259	730	280	5 438	140	226	4 399	673	
27.5. 1970 ...	21 219	14 632	6 587	1 265	10	165	727	362	5 323	130	126	4 317	749	
April 1971 ...	22 040	15 089	6 951	1 346	/	297	731	317	5 605	135	226	4 504	740	
April 1972 ...	22 203	15 308	6 896	1 426	/	339	739	343	5 470	120	203	4 414	733	
Mai 1973 ...	22 403	15 453	6 950	1 395	/	311	724	355	5 555	120	203	4 470	762	
April 1974 ...	22 493	15 492	7 002	1 468	/	345	742	376	5 534	120	185	4 433	796	
Mai 1975 ...	22 350	15 410	6 939	1 446	/	315	743	381	5 494	115	187	4 385	807	
Mai 1976 ...	22 377	15 255	7 123	1 522	7	305	754	456	5 600	116	187	4 423	874	
April 1977 ...	22 403	15 256	7 147	1 524	6	268	762	488	5 623	121	181	4 419	902	
April 1978 ...	22 431	15 138	7 293	1 562	10	302	770	481	5 731	125	236	4 454	915	
April 1979 ...	22 526	15 088	7 438	1 594	11	309	772	503	5 844	128	248	4 523	946	
April 1980 ...	22 680	15 189	7 491	1 633	11	333	770	520	5 858	129	282	4 492	955	
Mai 1981 ...	22 772	15 163	7 609	1 655	10	336	758	551	5 955	133	292	4 514	1 015	
April 1982 ...	22 882	15 117	7 765	1 746	14	370	773	589	6 019	148	321	4 493	1 057	
Juni 1985 ...	23 153	14 799	8 354	2 043	26	427	811	779	6 311	186	355	4 540	1 230	
April 1986 ...	23 103	14 746	8 358	2 080	25	431	781	771	6 349	207	359	4 522	1 261	
März 1987 ...	23 239	14 775	8 464	2 080	25	441	787	828	6 384	219	370	4 494	1 301	
April 1988 ...	23 392	14 897	8 495	2 071	29	406	785	851	6 425	236	359	4 476	1 354	
April 1989 ...	23 494	15 026	8 467	2 047	30	400	750	867	6 420	239	343	4 471	1 367	
April 1990 ...	23 763	15 302	8 461	2 117	31	413	744	929	6 344	256	366	4 318	1 404	

ohne Kinder

Okt. 1957 ...	8 106	4 357	3 749	974	-	193	590	191	2 775	-	127	2 382	266
6. 6. 1961 ...	8 924	4 622	4 302	1 119	-	274	595	250	3 183	-	155	2 700	329
April 1968 ...	10 658	5 506	5 152	1 065	-	193	626	246	4 086	-	123	3 546	417
April 1969 ...	10 483	5 302	5 181	1 105	-	237	611	257	4 077	-	145	3 527	405
27.5. 1970 ...	10 281	5 256	5 025	1 033	-	105	605	323	3 992	-	25	3 506	462
April 1971 ...	10 903	5 441	5 463	1 179	-	276	614	289	4 283	-	147	3 694	441
April 1972 ...	11 108	5 674	5 434	1 237	-	313	622	303	4 197	-	131	3 638	428
Mai 1973 ...	11 193	5 731	5 462	1 203	-	286	604	313	4 260	-	127	3 697	435
April 1974 ...	11 400	5 858	5 542	1 276	-	317	627	332	4 266	-	116	3 687	463
Mai 1975 ...	11 328	5 833	5 495	1 257	-	289	630	338	4 238	-	123	3 661	454
Mai 1976 ...	11 489	5 823	5 665	1 317	-	280	636	401	4 348	-	118	3 728	503
April 1977 ...	11 488	5 811	5 676	1 320	-	244	646	431	4 356	-	116	3 730	510
April 1978 ...	11 552	5 775	5 777	1 352	-	268	655	428	4 426	-	141	3 763	521
April 1979 ...	11 710	5 810	5 900	1 366	-	269	653	444	4 534	-	141	3 849	545
April 1980 ...	11 820	5 894	5 925	1 385	-	287	644	454	4 541	-	158	3 832	551
Mai 1981 ...	11 896	5 899	5 996	1 399	-	282	631	486	4 597	-	154	3 861	583
April 1982 ...	12 030	5 924	6 107	1 476	-	312	646	518	4 631	-	175	3 847	609
Juni 1985 ...	12 758	6 164	6 594	1 769	-	381	698	690	4 825	-	198	3 904	724
April 1986 ...	12 624	6 097	6 527	1 725	-	386	659	681	4 802	-	200	3 878	724
März 1987 ...	12 757	6 157	6 600	1 788	-	396	663	729	4 812	-	209	3 857	747
April 1988 ...	12 935	6 305	6 630	1 770	-	363	659	748	4 860	-	201	3 864	795
April 1989 ...	13 036	6 408	6 628	1 764	-	359	636	768	4 864	-	197	3 863	805
April 1990 ...	13 163	6 525	6 639	1 826	-	369	632	825	4 812	-	208	3 758	847

mit Kindern

Okt. 1957 ...	10 610	8 564	2 046	208	/	8	177	23	1 838	195	103	1 286	254
6. 6. 1961 ...	10 921	8 871	2 050	206	2	13	165	26	1 843	181	117	1 265	281
April 1968 ...	10 648	9 313	1 335	140	/	10	103	22	1 196	132	59	770	235
April 1969 ...	11 122	9 594	1 528	167	/	22	119	24	1 361	140	81	873	267
27.5. 1970 ...	10 938	9 376	1 562	231	10	61	122	39	1 332	130	102	811	287
April 1971 ...	11 136	9 648	1 488	167	/	20	117	28	1 322	135	78	810	299
April 1972 ...	11 095	9 634	1 462	188	/	26	118	40	1 273	120	72	777	305
April 1973 ...	11 210	9 722	1 488	192	/	26	120	42	1 295	120	75	773	327
April 1974 ...	11 093	9 634	1 460	192	/	28	115	44	1 268	120	70	745	333
Mai 1975 ...	11 022	9 577	1 445	189	/	26	114	43	1 256	115	64	724	353
Mai 1976 ...	10 889	9 431	1 457	205	7	26	118	55	1 252	116	69	695	371
April 1977 ...	10 915	9 445	1 471	203	6	25	116	57	1 268	121	65	689	392
April 1978 ...	10 879	9 363	1 516	211	10	33	115	53	1 305	125	95	691	394
April 1979 ...	10 816	9 278	1 538	228	11	40	118	59	1 310	128	107	674	402
April 1980 ...	10 861	9 295	1 566	249	11	46	126	66	1 317	129	124	660	404
Mai 1981 ...	10 876	9 264	1 613	256	10	54	127	65	1 357	133	138	654	432
April 1982 ...	10 852	9 193	1 658	270	14	58	128	71	1 388	148	146	646	448
Juni 1985 ...	10 395	8 635	1 760	274	26	46	113	90	1 486	186	157	636	506
April 1986 ...	10 480	8 649	1 831	283	25	45	123	90	1 548	207	159	645	537
März 1987 ...	10 482	8 618	1 864	292	25	45	123	99	1 571	219	161	637	555
April 1988 ...	10 457	8 592	1 865	301	29	43	126	103	1 565	236	158	611	559
April 1989 ...	10 458	8 619	1 839	284	30	41	114	99	1 556	239	147	608	562
April 1990 ...	10 600	8 778	1 822	291	31	44	112	104	1 532	256	157	560	558

*) 1961 und 1970 Ergebnis der Volkszählung; sonst Ergebnis des Mikrozensus (1975 aus der EG-Arbeitskräfteerhebung). - 1957 bis 1969 und 1971 wohnberechtigte Bevölkerung, 1970 und ab 1972 Bevölkerung am Familienwohnsitz. - Bei den

Alleinstehenden ohne Kinder sind ledige Personen nicht einbezogen. Als Alleinerziehende zählen auch Väter und Mütter mit volljährigen Kindern.

7 Lange Reihen

7.16 Familien/Alleinstehende ohne Kinder nach dem Familienstand der Bezugsperson ab 1957*)

1 000

Zeitpunkt	Ins- gesamt	Ehepaare	Alleinstehende ohne Kinder/Alleinerziehende											
			zu- sammen	zu- sammen	ledig	Männer			Frauen					
						ver- heiratet getrennt- lebend	ver- witwet	ge- schieden	zu- sammen	ledig	ver- heiratet getrennt- lebend	ver- witwet	ge- schieden	
davon:														
mit 1 Kind														
Okt. 1957 ...	5 169	3 879	1 290	138	/	6	114	18	1 152	169	60	769	154	
6. 6. 1961 ...	5 468	4 098	1 370	141	2	9	111	18	1 229	155	77	820	177	
April 1968 ...	4 841	3 947	894	93	/	7	69	15	801	110	36	520	135	
April 1969 ...	5 157	4 086	1 071	117	/	14	83	18	954	122	50	620	162	
27.5. 1970 ...	5 065	3 983	1 082	152	7	34	85	26	931	110	62	584	175	
April 1971 ...	5 068	4 041	1 027	115	/	13	80	19	912	116	48	570	178	
April 1972 ...	5 051	4 048	1 004	131	/	16	82	28	873	102	46	546	179	
Mai 1973 ...	5 109	4 097	1 012	132	/	16	83	29	881	103	45	543	190	
April 1974 ...	5 081	4 091	990	133	/	19	79	30	857	103	40	525	189	
Mai 1975 ...	4 966	3 999	967	127	/	18	76	27	841	99	38	501	203	
Mai 1976 ...	4 938	3 958	980	140	6	17	79	38	840	103	40	489	208	
April 1977 ...	4 997	4 014	983	135	5	14	78	38	848	105	38	487	218	
April 1978 ...	4 996	3 982	1 014	144	8	21	79	36	870	109	53	488	220	
April 1979 ...	4 966	3 937	1 029	152	9	24	79	41	877	111	58	477	231	
April 1980 ...	5 023	3 975	1 047	170	9	30	86	44	878	112	68	464	235	
Mai 1981 ...	5 044	3 965	1 079	179	9	35	88	47	899	114	77	458	250	
April 1982 ...	5 130	4 015	1 116	188	12	38	86	52	928	128	82	456	262	
Juni 1985 ...	5 232	3 990	1 242	199	22	32	79	66	1 043	164	93	466	320	
April 1986 ...	5 304	4 016	1 288	204	22	31	85	65	1 084	184	92	470	338	
März 1987 ...	5 380	4 057	1 323	207	21	28	86	72	1 116	189	95	476	356	
April 1988 ...	5 420	4 085	1 335	220	26	30	87	78	1 114	203	95	457	359	
April 1989 ...	5 427	4 095	1 332	210	26	30	80	74	1 123	208	89	453	372	
April 1990 ...	5 458	4 147	1 312	218	26	30	83	79	1 093	220	89	423	362	
mit 2 Kindern														
Okt. 1957 ...	3 298	2 801	497	47	/	/	42	/	450	20	29	335	66	
6. 6. 1961 ...	3 372	2 904	468	44	/	2	36	6	424	19	28	305	72	
April 1968 ...	3 462	3 174	288	29	/	/	21	/	260	16	14	164	66	
April 1969 ...	3 577	3 272	305	33	/	/	25	/	272	12	20	172	67	
27.5. 1970 ...	3 525	3 212	313	51	2	16	24	9	262	14	26	151	71	
April 1971 ...	3 659	3 360	300	34	/	/	25	6	266	14	20	157	74	
April 1972 ...	3 644	3 343	301	36	/	5	22	8	265	14	17	155	79	
Mai 1973 ...	3 697	3 385	312	39	/	6	24	8	274	13	21	154	85	
April 1974 ...	3 686	3 376	310	39	/	5	23	10	271	13	21	145	92	
Mai 1975 ...	3 752	3 449	303	40	/	/	24	11	263	12	18	141	93	
Mai 1976 ...	3 731	3 422	309	44	/	6	24	13	265	11	18	134	102	
April 1977 ...	3 750	3 429	322	46	/	8	24	13	276	13	17	134	112	
April 1978 ...	3 789	3 456	333	44	/	8	22	12	289	13	26	137	113	
April 1979 ...	3 793	3 456	337	50	/	10	26	13	287	13	32	132	111	
April 1980 ...	3 855	3 502	352	55	/	12	27	16	297	13	38	130	116	
Mai 1981 ...	3 888	3 519	369	54	/	14	27	13	315	15	44	132	125	
April 1982 ...	3 881	3 497	384	60	/	15	29	15	324	15	46	128	135	
Juni 1985 ...	3 696	3 305	391	60	/	10	26	21	331	18	46	122	145	
April 1986 ...	3 751	3 334	417	63	/	11	29	21	354	19	53	127	156	
März 1987 ...	3 714	3 296	418	68	/	13	28	23	350	25	53	118	155	
April 1988 ...	3 697	3 285	412	64	/	11	30	21	348	27	50	114	156	
April 1989 ...	3 716	3 320	396	59	/	8	27	19	338	26	44	119	149	
April 1990 ...	3 799	3 400	399	58	/	11	22	20	342	31	52	101	158	
mit 3 Kindern														
Okt. 1957 ...	1 363	1 180	183	21	/	/	19	/	162	5	11	123	23	
6. 6. 1961 ...	1 319	1 174	145	15	/	1	12	2	131	5	9	96	22	
April 1968 ...	1 468	1 373	95	11	/	/	8	/	84	/	6	53	21	
April 1969 ...	1 502	1 406	96	11	/	/	8	/	95	/	7	49	24	
27.5. 1970 ...	1 458	1 354	104	18	1	6	8	3	86	4	9	49	25	
April 1971 ...	1 524	1 424	101	11	/	/	7	/	90	/	6	51	30	
April 1972 ...	1 530	1 433	98	15	/	/	10	/	82	/	6	47	27	
Mai 1973 ...	1 538	1 439	98	14	-	/	9	/	84	/	6	47	30	
April 1974 ...	1 485	1 388	98	14	/	/	9	/	84	/	6	46	31	
Mai 1975 ...	1 486	1 376	110	15	/	/	/	/	95	/	/	51	38	
Mai 1976 ...	1 444	1 337	107	15	/	/	10	/	92	/	7	45	39	
April 1977 ...	1 427	1 322	105	16	/	/	10	/	89	/	6	43	38	
April 1978 ...	1 397	1 287	111	16	-	/	9	/	95	/	10	44	39	
April 1979 ...	1 398	1 285	113	17	/	/	9	/	95	/	12	43	38	
April 1980 ...	1 365	1 254	111	16	/	/	8	/	95	/	14	45	34	
Mai 1981 ...	1 362	1 248	114	15	/	/	7	/	100	/	13	44	39	
April 1982 ...	1 296	1 188	108	15	/	/	7	/	94	/	12	43	35	
Juni 1985 ...	1 098	1 003	95	12	/	/	5	/	83	/	14	36	31	
April 1986 ...	1 071	979	92	12	/	/	6	/	80	/	10	36	31	
März 1987 ...	1 052	958	93	13	/	/	7	/	80	/	10	32	34	
April 1988 ...	1 036	945	91	13	/	/	6	/	78	/	10	30	34	
April 1989 ...	1 012	927	85	12	/	/	/	/	74	/	11	27	33	
April 1990 ...	1 019	934	85	11	/	/	/	/	74	/	12	28	30	
mit 4 Kindern und mehr														
Okt. 1957 ...	780	704	76	/	/	/	/	/	74	/	/	59	11	
6. 6. 1961 ...	763	696	66	7	/	/	6	1	59	2	4	43	10	
April 1968 ...	876	819	57	7	/	/	/	/	51	/	/	34	13	
April 1969 ...	888	830	58	7	/	/	/	/	51	/	/	32	14	
27.5. 1970 ...	890	826	64	12	1	4	5	2	52	2	5	28	17	
April 1971 ...	885	823	62	8	/	/	/	/	54	/	/	31	17	
April 1972 ...	870	810	60	7	/	/	/	/	53	/	/	28	20	
Mai 1973 ...	865	801	65	8	/	/	/	/	57	/	/	29	22	
April 1974 ...	841	779	62	6	/	/	/	/	56	/	/	30	21	
Mai 1975 ...	818	754	64	/	/	/	/	/	58	/	/	30	20	
Mai 1976 ...	776	714	62	6	/	/	/	/	55	/	5	27	22	
April 1977 ...	741	681	61	6	/	/	/	/	55	/	/	25	24	
April 1978 ...	697	640	58	7	/	/	/	/	51	/	6	22	22	
April 1979 ...	659	600	59	8	/	/	5	/	51	/	5	22	22	
April 1980 ...	619	563	56	8	/	/	6	/	48	/	/	22	19	
Mai 1981 ...	582	531	51	7	/	/	/	/	44	/	/	20	17	
April 1982 ...	544	493	51	8	/	/	5	/	43	/	7	19	16	
Juni 1985 ...	369	337	33	/	/	/	/	/	29	/	/	13	11	
April 1986 ...	353	319	34	/	/	/	/	/	30	/	/	13	12	
März 1987 ...	336	307	29	/	/	/	/	/	25	/	/	11	10	
April 1988 ...	304	276	28	/	-	/	/	/	25	/	/	10	10	
April 1989 ...	303	278	26	/	/	/	/	/	22	/	/	9	9	
April 1990 ...	323	297	26	/	/	/	/	/	23	/	/	9	8	

*) 1961 und 1970 Ergebnis der Volkszählung; sonst Ergebnis des Mikrozensus (1975 aus der EG-Arbeitskräfteerhebung). - 1957 bis 1969 und 1971 wohnberechtigte Bevölkerung, 1970 und ab 1972 Bevölkerung am Familienwohnsitz. - Bei den

Alleinstehenden ohne Kinder sind ledige Personen nicht einbezogen. Als Alleinerziehende zählen auch Väter und Mütter mit volljährigen Kindern.

7 Lange Reihen

7.17 Familien/Alleinstehende ohne Kinder mit ausländischer Bezugsperson nach dem Familienstand der Bezugsperson ab 1972 *)

1 000

Zeitpunkt	Ins- gesamt	Ehe- paare	zu- sammen	Alleinstehende ohne Kinder/Alleinerziehende								
				zusam- men 1)	Männer darunter			zu- sammen	Frauen davon			
					ver- heiratet getrennt- lebend	ver- witwet	ge- schie- den		ledig	ver- heiratet getrennt- lebend	ver- witwet	ge- schie- den
Insgesamt												
April 1972	976	649	326	245	220	9	16	81	/	26	33	18
Mai 1973	1 025	723	301	221	196	10	15	80	/	25	33	18
April 1974	1 378	1 017	362	266	236	12	18	95	6	30	36	23
Mai 1975	1 336	989	346	245	216	11	17	101	/	31	35	28
Mai 1976	1 297	966	331	230	192	12	23	101	6	29	37	29
April 1977	1 287	989	299	200	160	13	27	99	7	24	39	29
April 1978	1 303	1 004	299	194	151	13	28	105	6	27	40	31
April 1979	1 309	1 012	297	188	143	15	27	109	7	27	42	33
April 1980	1 402	1 086	316	198	150	12	33	118	8	31	43	35
Mai 1981	1 463	1 134	328	202	151	15	36	126	8	30	44	43
April 1982	1 501	1 149	353	216	160	16	37	137	9	39	48	42
Juni 1985	1 471	1 057	414	246	179	16	46	168	12	42	58	55
April 1986	1 497	1 066	431	247	175	19	50	184	12	44	68	60
März 1987	1 550	1 107	443	262	183	18	58	181	13	46	61	61
April 1988	1 463	1 064	399	228	154	19	52	171	15	42	58	56
April 1989	1 583	1 168	415	237	157	20	57	178	14	40	59	65
April 1990	1 638	1 204	435	236	146	19	67	199	16	50	62	71
ohne Kinder												
April 1972	536	249	287	232	211	8	14	55	-	18	25	12
Mai 1973	528	269	259	208	187	8	13	51	-	16	24	11
April 1974	650	335	315	250	225	10	16	65	-	21	29	15
Mai 1975	560	270	290	226	204	/	15	64	-	20	27	17
Mai 1976	546	267	279	213	184	9	20	66	-	17	31	18
April 1977	509	263	246	185	152	10	23	60	-	14	31	16
April 1978	493	249	244	178	142	10	25	67	-	18	30	19
April 1979	481	241	240	169	132	12	24	71	-	19	32	20
April 1980	497	247	251	175	137	10	29	75	-	20	33	21
Mai 1981	511	259	253	174	132	11	32	78	-	19	35	25
April 1982	540	268	272	187	141	13	33	86	-	25	36	25
Juni 1985	584	264	320	223	167	14	42	97	-	23	45	30
April 1986	590	258	332	224	164	15	44	108	-	26	49	34
März 1987	615	268	347	243	174	15	54	105	-	26	43	36
April 1988	572	264	307	208	245	16	48	99	-	26	43	31
April 1989	613	295	319	216	149	15	52	103	-	24	43	36
April 1990	621	301	320	207	136	13	59	113	-	29	45	39
mit Kindern												
April 1972	440	400	39	13	10	/	/	26	/	8	9	6
Mai 1973	497	455	42	13	9	/	/	29	/	9	9	8
April 1974	728	681	47	16	12	/	/	31	6	9	7	8
Mai 1975	776	720	56	19	12	/	/	37	/	11	/	11
Mai 1976	751	699	52	17	8	/	/	35	6	12	6	11
April 1977	779	726	53	15	8	/	/	38	7	11	8	13
April 1978	809	755	55	16	8	/	/	38	6	9	10	13
April 1979	828	771	57	19	11	/	/	38	7	9	9	13
April 1980	904	839	65	22	14	/	/	43	8	11	10	14
Mai 1981	951	876	76	28	19	/	/	48	8	11	10	19
April 1982	961	880	81	29	20	/	/	51	9	14	11	17
Juni 1985	887	794	93	23	12	/	/	71	12	19	13	26
April 1986	907	808	99	23	10	/	5	76	12	18	19	26
März 1987	935	840	96	20	9	/	/	76	13	21	18	25
April 1988	892	800	92	21	9	/	/	71	15	17	16	24
April 1989	970	873	97	21	9	/	5	75	14	16	16	29
April 1990	1 017	903	114	28	10	6	8	86	16	22	17	32

*) Ergebnis des Mikrozensus (1975 aus der EG-Arbeitskräfte-
stichprobe). - Bevölkerung am Familienwohnsitz. - Bei den
Alleinstehenden ohne Kinder sind ledige Personen nicht ein-

bezogen. Als Alleinerziehende zählen auch Väter und Mütter
mit volljährigen Kindern.

1) Einschl. einer geringen Zahl lediger Väter.

7 Lange Reihen

7.17 Familien/Alleinstehende ohne Kinder mit ausländischer Bezugsperson nach dem Familienstand der Bezugsperson ab 1972*)

1 000

Zeitpunkt	Ins- gesamt	Ehe- paare	Alleinstehende ohne Kinder/Alleinerziehende									
			zu- sammen	Männer				Frauen				
				zusam- men 1)	darunter			zu- sammen	davon			
					ver- heiratet getrennt- lebend	ver- witwet	ge- schie- den		ledig	ver- heiratet getrennt- lebend	ver- witwet	ge- schie- den

davon:
mit 1 Kind

April 1972	212	186	26	9	7	/	/	17	/	5	5	/
Mai 1973	235	208	27	9	6	/	/	18	/	/	5	/
April 1974	348	314	34	13	10	/	/	21	/	6	/	6
Mai 1975	339	300	39	13	9	/	/	26	/	/	/	/
Mai 1976	324	289	35	12	6	/	/	22	5	7	/	7
April 1977	331	298	33	8	/	/	/	25	6	6	/	8
April 1978	325	293	32	10	/	/	/	23	5	/	5	8
April 1979	306	271	35	12	7	/	/	23	6	/	/	8
April 1980	345	302	43	16	9	/	/	27	7	6	5	9
Mai 1981	338	291	48	18	12	/	/	30	7	6	/	12
April 1982	344	294	50	19	14	/	/	30	7	7	6	11
Juni 1985	339	280	60	16	9	/	/	43	10	10	7	15
April 1986	348	285	63	16	7	/	/	47	11	10	11	16
März 1987	356	298	57	13	5	/	/	44	11	10	9	15
April 1988	336	277	59	14	6	/	/	45	12	8	9	15
April 1989	373	311	62	15	6	/	/	48	11	9	9	18
April 1990	392	319	73	18	7	/	5	55	13	11	10	20

mit 2 Kindern

April 1972	136	127	9	/	/	/	/	7	/	/	/	/
Mai 1973	159	148	10	/	/	/	/	8	/	/	/	/
April 1974	237	228	9	/	/	/	/	7	/	/	/	/
Mai 1975	269	257	12	/	/	/	/	/	/	/	/	/
Mai 1976	255	243	12	/	/	/	/	8	/	/	/	/
April 1977	269	255	14	/	/	/	/	9	/	/	/	/
April 1978	293	279	14	/	/	/	/	10	/	/	/	/
April 1979	307	293	15	/	/	/	/	10	/	/	/	/
April 1980	325	309	15	5	/	/	/	10	/	/	/	/
Mai 1981	345	327	18	8	5	/	/	10	/	/	/	/
April 1982	352	332	19	7	/	/	/	13	/	/	/	/
Juni 1985	328	304	24	/	/	/	/	20	/	6	/	8
April 1986	332	307	26	5	/	/	/	21	/	6	5	8
März 1987	342	314	28	/	/	/	/	23	/	9	5	8
April 1988	330	306	24	/	/	/	/	19	/	6	/	7
April 1989	357	332	24	/	/	/	/	21	/	6	/	8
April 1990	375	345	30	7	/	/	/	23	/	8	/	9

mit 3 Kindern und mehr

April 1972	92	87	/	/	/	/	/	/	/	/	/	/
Mai 1973	103	98	5	/	/	/	/	/	/	/	/	/
April 1974	144	140	/	/	/	/	/	/	/	/	/	/
Mai 1975	168	163	/	/	/	/	/	/	/	/	/	/
Mai 1976	172	167	5	/	/	/	/	/	/	/	/	/
April 1977	178	172	5	/	/	/	/	/	/	/	/	/
April 1978	191	183	8	/	/	/	/	6	/	/	/	/
April 1979	215	208	7	/	/	/	/	/	/	/	/	/
April 1980	235	228	7	/	/	/	/	5	/	/	/	/
Mai 1981	268	258	10	/	/	/	/	8	/	/	/	/
April 1982	265	254	11	/	/	/	/	8	/	/	/	/
Juni 1985	220	210	10	/	/	/	/	8	/	/	/	/
April 1986	227	217	10	/	/	/	/	8	/	/	/	/
März 1987	238	227	11	/	/	/	/	9	/	/	/	/
April 1988	226	216	10	/	/	/	/	8	/	/	/	/
April 1989	240	230	10	/	/	/	/	7	/	/	/	/
April 1990	250	238	12	/	/	/	/	8	/	/	/	/

*) Ergebnis des Mikrozensus (1975 aus der EG-Arbeitskräfte-
stichprobe). - Bevölkerung am Familienwohnsitz. - Bei den
Alleinstehenden ohne Kinder sind ledige Personen nicht ein-

bezogen. Als Alleinerziehende zählen auch Väter und Mütter
mit volljährigen Kindern.

1) Einschl. einer geringen Zahl lediger Väter.

7 Lange Reihen

7.18 Familien/Alleinstehende ohne Kinder nach Familienstand und Altersgruppen der Bezugsperson ab 1957^{*)}

1 000

Zeitpunkt	Insgesamt					Verheiratet zusammenlebend					Alleinstehend ohne Kinder/ alleinerziehend					
	ins- gesamt	davon im Alter von ... bis unter ... Jahren				zu- sammen	davon im Alter von ... bis unter ... Jahren				zu- sammen	davon im Alter von ... bis unter ... Jahren				
		unter 25	25 - 45	45 - 65	65 u. mehr		unter 25	25 - 45	45 - 65	65 u. mehr		unter 25	25 - 45	45 - 65	65 u. mehr	
ohne Kinder																
Okt. 1957	8 106	1 400			3 333	3 373	4 357	1 012			2 009	1 336	3 749	388		
6.6. 1961	8 924	229 1 382			3 508	3 805	4 622	145 1 005			2 007	1 465	4 303	84 378		
April 1968	10 658	1 688			3 963	5 007	5 506	1 313			2 226	1 967	5 151	374		
27.5. 1970	10 281	213	1 520	3 744	4 803	5 256	177	1 131	2 096	1 853	5 025	36	389	1 649	2 950	
April 1971	10 903	207	1 524	3 736	5 436	5 441	149	1 099	2 069	2 125	5 462	58	425	1 669	3 311	
April 1972	11 108	308	1 669	3 890	5 242	5 674	241	1 194	2 171	2 068	5 434	67	475	1 719	3 174	
Mai 1973	11 193	291	1 667	3 798	5 437	5 731	233	1 212	2 148	2 138	5 462	58	455	1 650	3 300	
April 1974	11 400	292	1 753	3 795	5 560	5 858	237	1 239	2 195	2 187	5 542	54	515	1 600	3 373	
Mai 1975	11 328	294	1 693	3 714	5 626	5 833	241	1 187	2 184	2 221	5 495	53	507	1 530	3 405	
Mai 1976	11 489	288	1 743	3 688	5 770	5 823	233	1 200	2 154	2 237	5 665	55	543	1 535	3 533	
April 1977	11 488	272	1 755	3 591	5 870	5 811	224	1 199	2 131	2 257	5 676	47	556	1 460	3 613	
April 1978	11 552	267	1 759	3 518	6 009	5 775	210	1 180	2 107	2 278	5 777	56	579	1 411	3 731	
April 1979	11 710	263	1 773	3 559	6 115	5 810	205	1 171	2 136	2 297	5 900	58	602	1 423	3 817	
April 1980	11 820	244	1 807	3 480	6 288	5 894	184	1 180	2 155	2 376	5 925	60	627	1 325	3 913	
Mai 1981	11 896	247	1 809	3 608	6 232	5 899	188	1 152	2 243	2 317	5 996	59	658	1 365	3 915	
April 1982	12 030	224	1 846	3 772	6 188	5 924	166	1 136	2 340	2 282	6 107	58	711	1 432	3 906	
Juni 1985	12 758	211	2 017	4 377	6 153	6 164	150	1 155	2 664	2 196	6 594	61	863	1 713	3 957	
April 1986	12 624	207	1 961	4 307	6 149	6 097	137	1 131	2 636	2 194	6 527	71	830	1 671	3 955	
März 1987	12 757	187	1 950	4 365	6 256	6 157	122	1 111	2 689	2 235	6 600	65	839	1 676	4 020	
April 1988	12 935	177	1 938	4 497	6 323	6 305	117	1 119	2 783	2 286	6 630	60	819	1 715	4 037	
April 1989	13 036	162	1 942	4 605	6 327	6 408	109	1 147	2 871	2 281	6 628	52	795	1 735	4 046	
April 1990	13 163	165	2 016	4 788	6 195	6 525	110	1 163	3 011	2 240	6 638	55	853	1 777	3 955	
mit Kindern (ohne Altersbegrenzung)																
Okt. 1957	10 610	4 900			4 951	759	8 564	4 224			3 934	406	2 046	676		
6.6. 1961	10 921	283 4 927			4 908	803	8 871	219 4 443			3 790	419	2 049	64 484		
April 1968	10 648	6 000			3 950	698	9 313	5 624			3 257	432	1 199	282		
27.5. 1970	10 938	304	6 076	3 815	742	9 376	258	5 630	3 086	402	1 562	46	446	729	340	
April 1971	11 136	252	6 073	4 021	790	9 648	208	5 669	3 312	460	1 488	45	404	709	330	
April 1972	11 095	342	6 256	3 765	733	9 634	288	5 834	3 114	398	1 462	55	422	651	335	
Mai 1973	11 210	322	6 270	3 857	761	9 722	270	5 823	3 211	418	1 488	52	446	646	344	
April 1974	11 093	299	6 221	3 830	742	9 634	246	5 757	3 224	406	1 460	53	464	606	336	
Mai 1975	11 022	261	6 168	3 889	704	9 577	211	5 697	3 286	383	1 445	50	471	603	321	
Mai 1976	10 889	252	6 038	3 887	713	9 431	195	5 538	3 307	391	1 457	57	499	579	322	
April 1977	10 915	241	6 037	3 922	716	9 445	182	5 514	3 361	387	1 471	59	523	561	329	
April 1978	10 879	236	5 976	3 954	714	9 363	179	5 417	3 382	386	1 516	57	559	572	328	
April 1979	10 816	247	5 950	3 921	698	9 278	188	5 363	3 353	374	1 538	59	587	568	324	
April 1980	10 861	228	5 870	4 062	701	9 295	172	5 262	3 488	374	1 566	56	608	575	327	
Mai 1981	10 876	234	5 778	4 195	669	9 264	173	5 143	3 591	356	1 613	61	635	604	313	
April 1982	10 852	236	5 636	4 338	642	9 193	168	4 973	3 719	333	1 658	67	663	619	309	
Juni 1985	10 395	236	5 078	4 490	591	8 635	146	4 382	3 813	294	1 760	90	696	677	298	
April 1986	10 480	229	5 047	4 589	614	8 649	139	4 316	3 887	307	1 831	90	731	703	307	
März 1987	10 482	213	4 993	4 634	642	8 618	124	4 255	3 918	321	1 864	88	738	716	322	
April 1988	10 457	204	5 054	4 576	623	8 592	123	4 289	3 865	315	1 865	82	764	711	308	
April 1989	10 458	196	5 145	4 497	619	8 619	114	4 374	3 820	311	1 839	82	771	678	309	
April 1990	10 600	201	5 252	4 531	616	8 778	120	4 471	3 870	317	1 822	81	781	661	299	
Insgesamt																
Okt. 1957	18 716	6 300			8 284	4 132	12 921	5 236			5 943	1 742	5 795	1 064		
6.6. 1961	19 845	512 6 309			8 416	4 608	13 493	364 5 448			5 797	1 884	6 352	148 862		
April 1968	21 305	7 688			7 913	5 705	14 819	6 937			5 483	2 399	6 350	656		
27.5. 1970	21 219	517	7 596	7 559	5 546	14 632	435	6 760	5 181	2 255	6 587	82	836	2 378	3 290	
April 1971	22 040	459	7 596	7 758	6 226	15 089	356	6 768	5 380	2 585	6 951	103	828	2 378	3 642	
April 1972	22 203	650	7 925	7 655	5 975	15 308	529	7 028	5 285	2 466	6 896	121	897	2 369	3 509	
Mai 1973	22 403	613	7 936	7 655	6 198	15 453	503	7 035	5 360	2 555	6 950	110	901	2 296	3 643	
April 1974	22 493	591	7 974	7 626	6 302	15 492	483	6 996	5 419	2 593	7 002	108	979	2 207	3 709	
Mai 1975	22 350	555	7 862	7 603	6 330	15 410	452	6 884	5 470	2 605	6 939	103	978	2 133	3 726	
Mai 1976	22 377	539	7 781	7 575	6 482	15 255	428	6 738	5 461	2 628	7 123	111	1 043	2 114	3 855	
April 1977	22 403	512	7 792	7 513	6 586	15 256	407	6 713	5 492	2 644	7 147	106	1 079	2 021	3 942	
April 1978	22 431	503	7 734	7 472	6 723	15 138	389	6 596	5 489	2 664	7 293	114	1 138	1 983	4 059	
April 1979	22 526	511	7 723	7 480	6 813	15 088	394	6 534	5 490	2 671	7 438	117	1 189	1 991	4 141	
April 1980	22 680	472	7 676	7 543	6 990	15 189	355	6 442	5 643	2 750	7 491	116	1 235	1 900	4 240	
Mai 1981	22 772	481	7 587	7 803	6 901	15 163	361	6 294	5 834	2 673	7 609	120	1 293	1 968	4 229	
April 1982	22 882	460	7 483	8 110	6 830	15 117	334	6 109	6 058	2 615	7 765	125	1 374	2 051	4 215	
Juni 1985	23 153	448	7 095	8 867	6 744	14 799	296	5 537	6 477	2 489	8 354	151	1 558	2 390	4 255	
April 1986	23 103	436	7 007	8 896	6 764	14 746	276	5 447	6 522	2 501	8 358	160	1 561	2 374	4 263	
März 1987	23 239	399	6 942	8 999	6 898	14 775	246	5 366	6 607	2 556	8 464	153	1 577	2 392	4 342	
April 1988	23 392	381	6 991	9 073	6 947	14 897	240	5 408	6 648	2 601	8 495	141	1 583	2 426	4 345	
April 1989	23 494	358	7 088	9 103	6 946	15 026	224	5 521	6 690	2 591	8 467	134	1 566	2 413	4 354	
April 1990	23 763	366	7 268	9 319	6 811	15 302	229	5 635	6 881	2 558	8 461	137	1 633	2 438	4 253	

*) 1961 und 1970 Ergebnis der Volkszählung; sonst Ergebnis des Mikrozensus (1975 aus der EG-Arbeitskräfteerhebung). - 1957 bis 1968 und 1971 wohnberechtigte Bevölkerung, 1970 und ab 1972 Bevölkerung am Familienwohnsitz. - Bei den

Alleinstehenden ohne Kinder sind ledige Personen nicht einbezogen. Als Alleinerziehende zählen auch Väter und Mütter mit volljährigen Kindern.

7 Lange Reihen

7.19 Familien mit Kindern in der Familie nach Zahl und Altersgruppen der Kinder ab 1961 *)

7.19.1 Insgesamt

1 000

Zahl der Kinder in der Familie	6.6. 1961	27.5. 1970	Mai 1973	Mai 1975	April 1978	April 1980	Mai 1981	April 1982	Juni 1985	April 1986	März 1987	April 1988	April 1989	April 1990
mit Kindern (ohne Altersbegrenzung)														
1 Kind	5 468	5 065	5 028	4 966	4 996	5 023	5 044	5 130	5 232	5 304	5 380	5 420	5 427	5 458
2 Kinder	3 372	3 525	3 721	3 752	3 789	3 855	3 888	3 881	3 696	3 751	3 714	3 697	3 716	3 799
3 Kinder	1 319	1 458	1 563	1 486	1 397	1 365	1 362	1 296	1 098	1 071	1 052	1 036	1 012	1 019
4 Kinder und mehr	763	890	897	818	697	619	582	544	369	353	336	304	303	323
Familien	10 921	10 938	11 210	11 022	10 879	10 861	10 876	10 852	10 395	10 480	10 482	10 457	10 458	10 600
Kinder	19 700	20 692	21 359	20 741	19 943	19 613	19 528	19 216	17 546	17 571	17 450	17 263	17 231	17 539
mit Kindern unter 3 Jahren														
Familien	2 052	2 409	1 900	1 631	1 556	1 536	1 563	1 589	1 612	1 604	1 603	1 719	1 779	1 838
Kinder	2 270	2 686	2 062	1 767	1 681	1 673	1 708	1 738	1 765	1 744	1 737	1 874	1 946	2 025
mit Kindern unter 6 Jahren														
1 Kind	2 608	2 983	2 917	2 607	2 245	2 132	2 119	2 088	2 094	2 098	2 096	2 144	2 206	2 245
2 Kinder und mehr	985	1 238	921	726	609	629	632	650	685	690	677	717	744	797
Familien	3 593	4 220	3 837	3 334	2 855	2 761	2 751	2 738	2 779	2 788	2 773	2 861	2 950	3 042
Kinder	4 799	5 682	4 881	4 144	3 532	3 460	3 449	3 450	3 530	3 545	3 516	3 646	3 761	3 923
mit Kindern unter 15 Jahren														
1 Kind	3 621	3 643	3 826	3 811	3 892	3 932	3 920	3 845	3 362	3 321	3 208	3 217	3 204	3 269
2 Kinder	2 032	2 538	2 670	2 697	2 524	2 380	2 280	2 174	1 933	1 937	1 926	1 948	2 038	2 109
3 Kinder	730	974	968	880	691	577	543	493	413	417	429	446	458	492
4 Kinder und mehr	390	502	429	351	226	177	164	149	103	99	99	97	110	132
Familien	6 772	7 656	7 892	7 740	7 333	7 067	6 907	6 661	5 812	5 773	5 662	5 709	5 809	6 001
Kinder	11 659	13 938	14 002	13 420	12 004	11 196	10 820	10 316	8 911	8 867	8 775	8 872	9 126	9 534
mit Kindern unter 18 Jahren														
1 Kind	4 076	3 878	4 025	4 007	4 086	4 149	4 212	4 245	4 052	3 973	3 856	3 756	3 697	3 694
2 Kinder	2 330	2 869	3 026	3 082	3 013	3 029	2 972	2 879	2 518	2 497	2 404	2 408	2 452	2 527
3 Kinder	866	1 163	1 206	1 137	1 008	894	847	772	596	583	585	595	604	629
4 Kinder und mehr	484	671	620	558	417	336	306	271	171	164	161	152	161	189
Familien	7 756	8 582	8 876	8 784	8 524	8 408	8 337	8 167	7 338	7 216	7 006	6 910	6 915	7 039
Kinder	13 567	16 244	16 557	16 142	14 998	14 375	14 047	13 511	11 624	11 420	11 121	11 017	11 118	11 466

*) 1961 und 1970 Ergebnis der Volkszählung; sonst Ergebnis des Mikrozensus (1975 aus der EG-Arbeitskräftestichprobe). -

1961 wohnberechtigte Bevölkerung, 1970 und ab 1972 Bevölkerung am Familienwohnsitz.

7 Lange Reihen

7.19 Familien mit Kindern in der Familie nach Zahl und Altersgruppen der Kinder ab 1961 *)

7.19.2 Ehepaare

1 000

Zahl der Kinder in der Familie	6.6. 1961	27.5. 1970	Mai 1973	Mai 1975	April 1978	April 1980	Mai 1981	April 1982	Juni 1985	April 1986	März 1987	April 1988	April 1989	April 1990
mit Kindern (ohne Altersbegrenzung)														
1 Kind	4 098	3 983	4 097	3 999	3 982	3 975	3 965	4 015	3 990	4 016	4 057	4 085	4 095	4 147
2 Kinder	2 904	3 212	3 385	3 449	3 456	3 502	3 519	3 497	3 305	3 334	3 296	3 285	3 320	3 400
3 Kinder	1 174	1 354	1 439	1 376	1 287	1 254	1 248	1 188	1 003	979	958	945	927	934
4 Kinder und mehr	696	826	801	754	640	563	531	493	337	319	307	276	278	297
Familien	8 871	9 376	9 722	9 577	9 363	9 295	9 264	9 193	8 635	8 649	8 618	8 592	8 619	8 778
Kinder	16 658	18 369	18 936	18 536	17 668	17 280	17 139	16 781	15 097	15 027	14 884	14 710	14 736	15 061
mit Kindern unter 3 Jahren														
Familien	1 944	2 289	1 815	1 559	1 474	1 447	1 466	1 481	1 476	1 464	1 457	1 560	1 615	1 662
Kinder	2 154	2 556	1 972	1 692	1 595	1 580	1 608	1 623	1 621	1 597	1 584	1 707	1 772	1 839
mit Kindern unter 6 Jahren														
1 Kind	2 431	2 792	2 751	2 451	2 091	1 970	1 949	1 904	1 861	1 845	1 842	1 875	1 925	1 955
2 Kinder und mehr	955	1 192	890	708	589	607	609	623	652	656	641	682	707	756
Familien	3 386	3 984	3 641	3 159	2 680	2 577	2 558	2 527	2 513	2 501	2 483	2 557	2 633	2 711
Kinder	4 557	5 391	4 650	3 948	3 335	3 252	3 231	3 210	3 227	3 220	3 185	3 304	3 403	3 548
mit Kindern unter 15 Jahren														
1 Kind	3 203	3 253	3 441	3 427	3 452	3 463	3 431	3 345	2 845	2 769	2 674	2 670	2 654	2 703
2 Kinder	1 929	2 407	2 539	2 562	2 370	2 227	2 136	2 030	1 795	1 790	1 771	1 793	1 884	1 942
3 Kinder	701	929	927	837	649	543	509	465	391	394	405	419	427	462
4 Kinder und mehr	375	475	404	330	211	167	154	139	97	93	93	90	103	125
Familien	6 208	7 063	7 312	7 155	6 682	6 399	6 230	5 979	5 128	5 047	4 944	4 972	5 068	5 232
Kinder	10 883	13 029	13 124	12 535	11 063	10 270	9 900	9 399	8 024	7 930	7 832	7 905	8 146	8 514
mit Kindern unter 18 Jahren														
1 Kind	3 466	3 402	3 563	3 545	3 566	3 588	3 612	3 617	3 365	3 275	3 160	3 062	3 014	3 018
2 Kinder	2 184	2 699	2 856	2 909	2 810	2 808	2 748	2 652	2 314	2 277	2 193	2 200	2 252	2 315
3 Kinder	824	1 103	1 148	1 072	939	832	788	722	560	545	549	555	563	587
4 Kinder und mehr	464	632	582	522	386	312	284	249	159	152	150	140	150	178
Familien	6 938	7 837	8 149	8 048	7 701	7 540	7 432	7 240	6 397	6 249	6 052	5 958	5 978	6 098
Kinder	12 446	15 062	15 409	14 968	13 726	13 077	12 726	12 181	10 365	10 123	9 848	9 742	9 858	10 191

*) 1961 und 1970 Ergebnis der Volkszählung; sonst Ergebnis des Mikrozensus (1975 aus der EG-Arbeitskräftestichprobe). -

1961 wohnberechtigte Bevölkerung, 1970 und ab 1972 Bevölkerung am Familienwohnsitz.

7 Lange Reihen

7.19 Familien mit Kindern in der Familie nach Zahl und Altersgruppen der Kinder ab 1961^{*)}

7.19.3 Alleinerziehende^{**)}

1 000

Zahl der Kinder in der Familie	6.6. 1961	27.5. 1970	Mai 1973	Mai 1975	April 1978	April 1980	Mai 1981	April 1982	Juni 1985	April 1986	März 1987	April 1988	April 1989	April 1990
mit Kindern (ohne Altersbegrenzung)														
1 Kind	1 370	1 082	1 012	967	1 014	1 047	1 079	1 116	1 242	1 288	1 323	1 335	1 332	1 312
2 Kinder	468	313	312	303	333	352	369	384	391	417	418	412	396	399
3 Kinder	145	104	98	110	111	111	114	108	95	92	93	91	85	85
4 Kinder und mehr	66	64	65	64	58	56	51	51	33	34	29	28	26	26
Familien	2 050	1 562	1 488	1 445	1 516	1 566	1 613	1 658	1 760	1 831	1 864	1 865	1 839	1 822
Kinder	3 042	2 323	2 230	2 205	2 275	2 333	2 389	2 435	2 450	2 544	2 566	2 553	2 495	2 478
mit Kindern unter 3 Jahren														
Familien	109	120	85	72	82	88	96	109	136	140	146	160	164	176
Kinder	115	130	90	75	86	93	101	116	144	147	153	167	175	186
mit Kindern unter 6 Jahren														
1 Kind	177	191	166	156	155	162	170	184	233	253	255	269	280	289
2 Kinder und mehr	29	46	30	19	20	22	23	27	33	34	36	35	37	41
Familien	207	237	196	175	175	184	193	211	266	287	291	305	317	331
Kinder	242	292	231	196	197	208	218	240	303	326	330	342	358	375
mit Kindern unter 15 Jahren														
1 Kind	418	390	384	384	440	469	490	500	517	551	533	548	550	566
2 Kinder	103	131	130	135	155	154	144	145	138	147	155	156	154	167
3 Kinder	29	45	41	44	42	34	34	28	22	22	24	27	31	30
4 Kinder und mehr	14	26	24	22	15	11	10	10	6	6	7	6	7	7
Familien	564	593	580	585	651	668	677	683	684	726	718	737	742	770
Kinder	775	908	878	885	942	926	920	916	887	937	943	967	980	1 020
mit Kindern unter 18 Jahren														
1 Kind	610	476	462	462	520	561	600	628	687	698	696	694	684	676
2 Kinder	146	170	170	174	203	221	224	227	205	220	211	207	200	212
3 Kinder	42	61	57	64	68	62	59	51	37	38	36	39	42	42
4 Kinder und mehr	21	39	38	37	32	25	22	22	13	11	11	11	12	12
Familien	818	745	727	736	823	868	905	927	941	966	953	952	937	941
Kinder	1 121	1 181	1 149	1 173	1 272	1 298	1 322	1 329	1 259	1 297	1 274	1 276	1 260	1 275

*) 1961 und 1970 Ergebnis der Volkszählung; sonst Ergebnis des Mikrozensus (1975 aus der EG-Arbeitskräfteerhebung). - 1961 wohnberechtigte Bevölkerung, 1970 und ab 1972 Bevölkerung am Familienwohnsitz.

**) Als Alleinerziehende zählen auch Väter und Mütter mit volljährigen Kindern.

7 Lange Reihen
7.19 Familien mit Kindern in der Familie nach Zahl und Altersgruppen der Kinder ab 1961*)
7.19.4 Alleinerziehende Frauen**)

1 000

Zahl der Kinder in der Familie	6.6. 1961	27.5. 1970	Mai 1973	Mai 1975	April 1978	April 1980	Mai 1981	April 1982	Juni 1985	April 1986	März 1987	April 1988	April 1989	April 1990
mit Kindern (ohne Altersbegrenzung)														
1 Kind	1 229	931	881	841	870	878	899	928	1 043	1 084	1 116	1 114	1 123	1 093
2 Kinder	424	262	274	263	289	297	315	324	331	354	350	348	338	342
3 Kinder	131	86	84	95	95	95	100	94	83	80	80	78	74	74
4 Kinder und mehr	59	52	57	58	51	48	44	43	29	30	25	25	22	23
Familien	1 843	1 331	1 295	1 256	1 305	1 317	1 357	1 388	1 486	1 548	1 571	1 565	1 556	1 532
Kinder	2 737	1 961	1 944	1 924	1 965	1 970	2 023	2 048	2 079	2 160	2 163	2 152	2 115	2 095
mit Kindern unter 3 Jahren														
Familien	103	98	77	66	74	79	89	99	124	128	135	144	148	160
Kinder	109	105	82	70	78	83	93	106	131	134	141	151	158	168
mit Kindern unter 6 Jahren														
1 Kind	166	159	150	141	140	142	154	167	212	231	231	245	254	263
2 Kinder und mehr	27	36	28	18	17	20	21	24	30	32	33	33	34	36
Familien	193	195	177	159	157	162	175	191	242	262	264	277	287	299
Kinder	225	238	209	180	176	184	199	218	276	298	300	312	325	338
mit Kindern unter 15 Jahren														
1 Kind	384	331	339	333	384	397	417	425	445	480	465	474	478	490
2 Kinder	93	108	117	120	134	133	127	130	124	133	138	139	138	150
3 Kinder		36	36	40	36	30	31	25	20	20	22	25	27	26
4 Kinder und mehr	39													
		21	23	20	13	10	9	9	6	5	5	6	6	7
Familien	516	496	514	513	568	570	584	588	595	639	631	644	649	673
Kinder	707	753	782	784	821	794	800	797	776	828	830	851	861	897
mit Kindern unter 18 Jahren														
1 Kind	562	403	401	400	449	464	497	521	580	592	596	589	582	574
2 Kinder	133	140	152	149	174	188	196	199	179	195	184	183	176	190
3 Kinder	38	50	50	58	59	55	51	44	33	33	33	35	37	36
4 Kinder und mehr	19	32	35	33	29	21	19	19	11	10	9	10	10	11
Familien	751	624	637	640	711	728	764	782	803	830	821	817	805	811
Kinder	1 026	981	1 013	1 029	1 103	1 097	1 128	1 133	1 083	1 125	1 100	1 105	1 088	1 108

*) 1961 und 1970 Ergebnis der Volkszählung; sonst Ergebnis des Mikrozensus (1975 aus der EG-Arbeitskräfteerhebung). - 1961 wohnberechtigte Bevölkerung, 1970 und ab 1972 Bevölkerung am Familienwohnsitz.

**) Als alleinerziehende Frauen zählen auch Mütter mit volljährigen Kindern.

7 Lange Reihen

7.20 Familien mit Kindern in der Familie nach Familienstand der Bezugsperson
und Altersgruppen der Kinder ab 1961 *)

1 000

Zeitpunkt	Ins- gesamt	Ehe- paare	Alleinerziehende									
			zu- sammen	Männer				zu- sammen	Frauen			
				zu- sammen	darunter		ledig		davon			
					ver- heiratet getrennt- lebend	ver- witwet			ge- schieden	ver- heiratet getrennt- lebend	ver- witwet	ge- schieden
mit Kindern (ohne Altersbegrenzung)												
6.6. 1961	10 921	8 871	2 047	204	13	165	26	1 843	181	117	1 265	281
27.5. 1970	10 938	9 376	1 562	231	61	122	39	1 331	130	102	811	287
April 1972	11 095	9 634	1 462	188	26	118	40	1 273	120	72	777	305
April 1974	11 093	9 634	1 460	192	28	115	44	1 268	120	70	745	333
Mai 1975	11 022	9 577	1 445	189	26	114	43	1 256	115	64	724	353
Mai 1976	10 889	9 431	1 457	205	26	118	55	1 252	116	69	695	371
April 1977	10 915	9 445	1 471	203	25	116	57	1 268	121	65	689	392
April 1978	10 879	9 363	1 516	211	33	115	53	1 305	125	95	691	394
April 1979	10 816	9 278	1 538	228	40	118	59	1 310	128	107	674	402
April 1980	10 861	9 295	1 566	249	46	126	66	1 317	129	124	660	404
Mai 1981	10 876	9 264	1 613	256	54	127	65	1 357	133	138	654	432
April 1982	10 852	9 193	1 658	270	58	128	71	1 388	148	146	646	448
Juni 1985	10 395	8 635	1 760	274	46	113	90	1 486	186	157	636	506
April 1986	10 480	8 649	1 831	283	45	123	90	1 548	207	159	645	537
März 1987	10 482	8 618	1 864	292	45	123	99	1 571	219	161	637	555
April 1988	10 457	8 592	1 865	301	43	126	103	1 565	236	158	611	559
April 1989	10 458	8 619	1 839	284	41	114	99	1 556	239	147	608	562
April 1990	10 600	8 778	1 822	291	44	112	104	1 532	256	157	560	558

mit Kindern unter 6 Jahren

6.6. 1961	3 593	3 386	207	13	3	6	4	193	71	40	41	42
27.5. 1970	4 220	3 984	237	41	21	8	9	195	47	37	41	71
April 1972	4 087	3 885	202	20	5	6	7	181	44	24	36	77
April 1974	3 600	3 411	189	18	/	5	7	171	49	19	27	75
Mai 1975	3 334	3 159	175	16	/	/	/	159	46	17	22	74
Mai 1976	3 121	2 941	180	17	/	/	6	163	47	21	22	74
April 1977	2 965	2 793	173	17	5	/	6	156	48	16	19	72
April 1978	2 855	2 680	175	18	6	/	/	157	48	28	21	61
April 1979	2 816	2 632	184	22	8	5	5	161	52	35	16	59
April 1980	2 761	2 577	184	22	7	5	/	162	54	37	16	56
Mai 1981	2 751	2 558	193	18	6	/	/	175	59	43	15	58
April 1982	2 738	2 527	211	19	7	/	/	191	69	47	14	62
Juni 1985	2 779	2 513	266	24	7	/	7	242	102	48	15	77
April 1986	2 788	2 501	287	24	6	/	8	262	119	50	12	81
März 1987	2 773	2 483	291	26	8	/	7	264	122	50	13	79
April 1988	2 861	2 557	305	27	6	/	7	277	128	51	14	84
April 1989	2 950	2 633	317	30	7	/	7	287	137	52	13	86
April 1990	3 042	2 711	331	31	8	/	8	299	147	53	12	88

mit Kindern unter 15 Jahren

6.6. 1961	6 772	6 208	564	48	6	27	14	516	123	61	196	137
27.5. 1970	7 656	7 063	593	96	37	28	25	496	86	64	171	176
April 1972	7 861	7 303	558	65	13	24	26	493	83	44	167	199
April 1974	7 796	7 216	581	68	11	26	29	513	87	44	155	226
Mai 1975	7 740	7 155	585	72	/	29	29	513	80	41	147	245
Mai 1976	7 568	6 954	613	79	12	27	35	535	82	45	145	262
April 1977	7 491	6 868	623	80	13	30	34	544	87	43	143	271
April 1978	7 333	6 682	651	83	17	29	32	568	87	67	143	270
April 1979	7 239	6 568	670	94	20	31	35	576	90	80	136	271
April 1980	7 067	6 399	668	98	22	32	37	570	92	93	127	258
Mai 1981	6 907	6 230	677	94	25	29	34	584	96	101	116	270
April 1982	6 661	5 979	683	94	25	26	34	588	109	103	107	269
Juni 1985	5 812	5 128	684	90	20	18	36	595	143	101	84	267
April 1986	5 773	5 047	726	88	20	16	36	639	165	106	83	285
März 1987	5 662	4 944	718	88	19	18	36	631	174	103	73	280
April 1988	5 709	4 972	737	93	20	19	36	644	186	105	69	284
April 1989	5 809	5 068	742	93	19	16	36	649	192	100	67	290
April 1990	6 001	5 232	770	97	19	17	42	673	210	109	62	292

mit Kindern unter 18 Jahren

6.6. 1961	7 756	6 938	816	64	8	40	17	752	147	73	350	181
27.5. 1970	8 582	7 837	745	122	44	39	30	624	97	74	247	206
April 1972	8 815	8 114	701	87	18	36	30	614	93	51	239	231
April 1974	8 824	8 095	730	93	17	38	34	637	96	53	224	264
Mai 1975	8 784	8 048	736	96	15	41	35	640	88	49	222	281
Mai 1976	8 652	7 876	776	107	17	41	44	669	93	53	217	306
April 1977	8 625	7 838	787	107	16	41	45	681	97	49	214	320
April 1978	8 524	7 701	823	112	23	41	42	711	99	77	214	321
April 1979	8 457	7 607	850	128	29	45	47	722	102	91	207	323
April 1980	8 408	7 540	868	141	34	48	52	728	103	105	203	317
Mai 1981	8 337	7 432	905	141	39	47	48	764	109	119	197	340
April 1982	8 167	7 240	927	145	38	46	51	782	121	123	186	352
Juni 1985	7 338	6 397	941	138	28	34	57	803	157	127	150	369
April 1986	7 216	6 249	966	137	28	33	56	830	177	126	145	382
März 1987	7 006	6 052	953	132	28	30	57	821	186	124	131	380
April 1988	6 910	5 958	952	135	26	32	55	817	198	122	124	373
April 1989	6 915	5 978	937	132	25	27	57	805	203	114	115	373
April 1990	7 039	6 098	941	130	25	26	57	811	220	125	99	367

*) 1961 und 1970 Ergebnis der Volkszählung; sonst Ergebnis des Mikrozensus (1975 aus der EG-Arbeitskräfteerhebung). - 1961 wohnberechtigte Bevölkerung, ab 1970 Bevölkerung am Familienwohnsitz. - Als Alleinerziehende zählen auch Väter und Mütter mit volljährigen Kindern.

1) Einschl. einer geringen Zahl lediger Väter.

7 Lange Reihen

7.21 Durchschnittliche Zahl der Personen in Familien/Alleinstehende ohne Kinder nach Familienstand und Staatsangehörigkeit der Bezugsperson ab 1961 *)

Familien/Alleinstehende ohne Kinder Staatsangehörigkeit der Bezugsperson	Ins- gesamt	Ehe- paare	Alleinstehende ohne Kinder/Alleinerziehende									
			zu- sam- men	zusam- men 1)	Männer			zu- sam- men	Frauen			
					darunter				davon			
					ver- heiratet getrennt- lebend	ver- witwet	ge- schie- den		ledig	ver- heiratet getrennt- lebend	ver- witwet	ge- schie- den
6. 6. 1961												
Familien/Alleinstehende ohne Kinder	2,67	3,23	1,48	1,23	1,06	1,33	1,14	1,54	2,19	1,65	1,48	1,71
April 1970												
Familien mit deutscher Be- zugsperson/alleinstehende Deutsche ohne Kinder	2,65	3,26	1,33	1,22	1,25	1,24	1,13	1,36	2,20	1,59	1,27	1,64
Familien mit ausländischer Bezugsperson/allein- stehende Ausländer ohne Kinder	2,57	3,22	1,18	1,08	1,06	1,21	1,08	1,37	2,19	1,32	1,34	1,38
Insgesamt ...	2,65	3,26	1,33	1,21	1,19	1,24	1,13	1,36	2,20	1,57	1,27	1,64
April 1971												
Familien/Alleinstehende ohne Kinder	2,64	3,25	1,32	1,19	1,12	1,24	1,13	1,35	2,21	1,55	1,26	1,67
April 1972												
Familien mit deutscher Be- zugsperson/alleinstehende Deutsche ohne Kinder	2,64	3,23	1,32	1,20	1,23	1,23	1,17	1,34	2,21	1,56	1,25	1,70
Familien mit ausländischer Bezugsperson/allein- stehende Ausländer ohne Kinder	2,50	3,16	1,18	1,08	1,06	1,27	1,15	1,49	2,23	1,47	1,42	1,48
Insgesamt ...	2,64	3,23	1,32	1,20	1,12	1,23	1,17	1,35	2,21	1,55	1,26	1,70
Mai 1973												
Familien mit deutscher Be- zugsperson/alleinstehende Deutsche ohne Kinder	2,64	3,23	1,33	1,23	1,26	1,25	1,17	1,35	2,21	1,61	1,25	1,73
Familien mit ausländischer Bezugsperson/allein- stehende Ausländer ohne Kinder	2,60	3,18	1,22	1,09	1,06	1,34	1,21	1,57	2,28	1,58	1,43	1,66
Insgesamt ...	2,63	3,23	1,32	1,21	1,13	1,25	1,17	1,35	2,21	1,60	1,25	1,73
April 1974												
Familien mit deutscher Be- zugsperson/alleinstehende Deutsche ohne Kinder	2,61	3,20	1,32	1,22	1,25	1,23	1,17	1,34	2,18	1,64	1,25	1,72
Familien mit ausländischer Bezugsperson/allein- stehende Ausländer ohne Kinder	2,71	3,25	1,18	1,08	1,06	1,28	1,18	1,47	2,34	1,45	1,34	1,48
Insgesamt ...	2,61	3,20	1,31	1,19	1,12	1,23	1,17	1,35	2,19	1,61	1,25	1,71
Mai 1975												
Familien mit deutscher Be- zugsperson/alleinstehende Deutsche ohne Kinder	2,60	3,19	1,32	1,21	1,23	1,23	1,17	1,35	2,21	1,62	1,24	1,74
Familien mit ausländischer Bezugsperson/allein- stehende Ausländer ohne Kinder	2,85	3,42	1,23	1,11	1,07	1,65	1,20	1,52	2,18	1,51	1,38	1,56
Insgesamt ...	2,62	3,20	1,32	1,19	1,12	1,23	1,17	1,35	2,21	1,60	1,25	1,74
Mai 1976												
Familien mit deutscher Be- zugsperson/alleinstehende Deutsche ohne Kinder	2,57	3,17	1,31	1,22	1,24	1,23	1,17	1,34	2,15	1,62	1,23	1,73
Familien mit ausländischer Bezugsperson/allein- stehende Ausländer ohne Kinder	2,86	3,42	1,24	1,10	1,06	1,48	1,22	1,54	2,20	1,69	1,30	1,55
Insgesamt ...	2,59	3,19	1,31	1,20	1,12	1,24	1,17	1,34	2,16	1,64	1,23	1,72
April 1977												
Familien mit deutscher Be- zugsperson/alleinstehende Deutsche ohne Kinder	2,56	3,16	1,31	1,21	1,25	1,22	1,17	1,34	2,18	1,58	1,23	1,74
Familien mit ausländischer Bezugsperson/allein- stehende Ausländer ohne Kinder	2,94	3,44	1,28	1,12	1,07	1,34	1,24	1,60	2,19	1,74	1,34	1,69
Insgesamt ...	2,58	3,18	1,31	1,20	1,14	1,23	1,17	1,34	2,18	1,60	1,23	1,74
April 1978												
Familien mit deutscher Be- zugsperson/alleinstehende Deutsche ohne Kinder	2,54	3,14	1,31	1,21	1,25	1,22	1,15	1,34	2,17	1,69	1,22	1,73
Familien mit ausländischer Bezugsperson/allein- stehende Ausländer ohne Kinder	2,99	3,50	1,30	1,14	1,09	1,42	1,19	1,59	2,19	1,59	1,46	1,65
Insgesamt ...	2,56	3,17	1,31	1,20	1,17	1,22	1,16	1,34	2,17	1,68	1,22	1,72

*) 1961 Ergebnis der Volkszählung; sonst Ergebnis des Mikrozensus (1975 aus der EG-Arbeitskräfteerhebung). - 1961 und 1971 wohnberechtigte Bevölkerung, 1970 und ab 1972 Bevölkerung am Familienwohnsitz. - Bei den Alleinstehenden

ohne Kinder sind ledige Personen nicht einbezogen. Als Alleinerziehende zählen auch Väter und Mütter mit volljährigen Kindern.

1) Einschl. einer geringen Zahl lediger Väter.

7 Lange Reihen

7.21 Durchschnittliche Zahl der Personen in Familien/Alleinstehende ohne Kinder nach Familienstand
und Staatsangehörigkeit der Bezugsperson ab 1961 *)

Familien/Alleinstehende ohne Kinder Staatsangehörigkeit der Bezugsperson	Ins- gesamt	Ehe- paare	Alleinstehende ohne Kinder/Alleinerziehende									
			zu- sam- men	Männer				zu- sam- men	Frauen			
				zusam- men 1)	darunter				ledig	davon		
					ver- heiratet getrennt- lebend	ver- witwet	ge- schie- den			ver- heiratet getrennt- lebend	ver- witwet	ge- schie- den
April 1979												
Familien mit deutscher Be- zugsperson/alleinstehende Deutsche ohne Kinder	2,51	3,12	1,31	1,22	1,28	1,23	1,17	1,33	2,18	1,75	1,21	1,71
Familien mit ausländischer Bezugsperson/allein- stehende Ausländer												
ohne Kinder	3,06	3,57	1,31	1,17	1,12	1,35	1,18	1,55	2,17	1,57	1,39	1,59
Insgesamt ...	2,55	3,15	1,31	1,22	1,21	1,23	1,17	1,34	2,18	1,73	1,21	1,70
April 1980												
Familien mit deutscher Be- zugsperson/alleinstehende Deutsche ohne Kinder	2,50	3,10	1,31	1,23	1,26	1,24	1,18	1,33	2,18	1,74	1,21	1,69
Familien mit ausländischer Bezugsperson/allein- stehende Ausländer												
ohne Kinder	3,09	3,61	1,31	1,16	1,13	1,35	1,17	1,57	2,22	1,61	1,40	1,60
Insgesamt ...	2,53	3,14	1,31	1,22	1,20	1,25	1,18	1,34	2,18	1,73	1,21	1,69
Mai 1981												
Familien mit deutscher Be- zugsperson/alleinstehende Deutsche ohne Kinder	2,48	3,09	1,31	1,22	1,29	1,24	1,16	1,33	2,18	1,78	1,21	1,69
Familien mit ausländischer Bezugsperson/allein- stehende Ausländer												
ohne Kinder	3,14	3,66	1,36	1,21	1,18	1,44	1,20	1,61	2,26	1,62	1,41	1,67
Insgesamt ...	2,52	3,13	1,31	1,22	1,24	1,24	1,16	1,34	2,19	1,76	1,21	1,69
April 1982												
Familien mit deutscher Be- zugsperson/alleinstehende Deutsche ohne Kinder	2,46	3,07	1,31	1,22	1,27	1,24	1,16	1,33	2,17	1,75	1,20	1,67
Familien mit ausländischer Bezugsperson/allein- stehende Ausländer												
ohne Kinder	3,11	3,64	1,37	1,21	1,18	1,42	1,15	1,63	2,31	1,72	1,41	1,64
Insgesamt ...	2,50	3,11	1,31	1,22	1,23	1,24	1,16	1,34	2,18	1,74	1,21	1,67
Juni 1985												
Familien mit deutscher Be- zugsperson/alleinstehende Deutsche ohne Kinder	2,36	2,98	1,29	1,19	1,19	1,19	1,15	1,32	2,13	1,68	1,19	1,60
Familien mit ausländischer Bezugsperson/allein- stehende Ausländer												
ohne Kinder	2,93	3,55	1,34	1,13	1,08	1,32	1,13	1,65	2,20	1,77	1,39	1,71
Insgesamt ...	2,40	3,02	1,29	1,18	1,15	1,20	1,15	1,33	2,14	1,69	1,19	1,61
April 1986												
Familien mit deutscher Be- zugsperson/alleinstehende Deutsche ohne Kinder	2,36	2,98	1,30	1,20	1,19	1,22	1,16	1,33	2,14	1,68	1,19	1,63
Familien mit ausländischer Bezugsperson/allein- stehende Ausländer												
ohne Kinder	2,93	3,57	1,35	1,14	1,08	1,41	1,14	1,64	2,15	1,66	1,48	1,68
Insgesamt ...	2,40	3,02	1,30	1,19	1,15	1,22	1,15	1,34	2,14	1,68	1,20	1,63
März 1987												
Familien mit deutscher Be- zugsperson/alleinstehende Deutsche ohne Kinder	2,35	2,96	1,30	1,21	1,21	1,22	1,16	1,33	2,16	1,65	1,19	1,62
Familien mit ausländischer Bezugsperson/allein- stehende Ausländer												
ohne Kinder	2,93	3,57	1,34	1,12	1,08	1,38	1,09	1,66	2,22	1,74	1,51	1,63
Insgesamt ...	2,39	3,01	1,30	1,19	1,15	1,22	1,16	1,34	2,16	1,66	1,19	1,62
April 1988												
Familien mit deutscher Be- zugsperson/alleinstehende Deutsche ohne Kinder	2,34	2,94	1,30	1,20	1,17	1,22	1,16	1,33	2,16	1,67	1,18	1,60
Familien mit ausländischer Bezugsperson/allein- stehende Ausländer												
ohne Kinder	2,96	3,56	1,35	1,13	1,09	1,35	1,11	1,64	2,23	1,67	1,44	1,66
Insgesamt ...	2,37	2,99	1,30	1,19	1,14	1,22	1,16	1,33	2,16	1,67	1,18	1,60
April 1989												
Familien mit deutscher Be- zugsperson/alleinstehende Deutsche ohne Kinder	2,33	2,93	1,29	1,19	1,18	1,20	1,15	1,32	2,16	1,65	1,18	1,59
Familien mit ausländischer Bezugsperson/allein- stehende Ausländer												
ohne Kinder	2,96	3,54	1,35	1,14	1,09	1,43	1,13	1,64	2,22	1,67	1,46	1,65
Insgesamt ...	2,37	2,98	1,29	1,19	1,14	1,21	1,15	1,33	2,16	1,65	1,18	1,59
April 1990												
Familien mit deutscher Be- zugsperson/alleinstehende Deutsche ohne Kinder	2,33	2,94	1,29	1,18	1,17	1,19	1,14	1,32	2,18	1,67	1,17	1,57
Familien mit ausländischer Bezugsperson/allein- stehende Ausländer												
ohne Kinder	2,98	3,55	1,40	1,18	1,10	1,51	1,19	1,65	2,19	1,71	1,46	1,65
Insgesamt ...	2,38	2,98	1,29	1,18	1,15	1,20	1,14	1,33	2,18	1,67	1,17	1,57

*) 1961 Ergebnis der Volkszählung; sonst Ergebnis des Mikro-
zensus (1975 aus der EG-Arbeitskräfteerhebung). - 1961
und 1971 wohnberechtigte Bevölkerung, 1970 und ab 1972
Bevölkerung am Familienwohnsitz. - Bei den Alleinstehenden

ohne Kinder sind ledige Personen nicht einbezogen. Als
Alleinerziehende zählen auch Väter und Mütter mit voll-
jährigen Kindern.

1) Einschl. einer geringen Zahl lediger Väter.

7 Lange Reihen

7.22 Familien/Alleinstehende ohne Kinder nach Beteiligung am Erwerbsleben und Stellung im Beruf der Bezugsperson ab 1961 *)

7.22.1 Insgesamt

1 000

Zeitpunkt	Ins- gesamt	Erwerbstätige						Nicht- erwerbs- tätige
		zu- sammen	Selbständige und mith. Fam.- Angehörige	dar. außerh. der Land- und Forst- wirtsch.	Beamte	Angestellte	Arbeiter	
ohne Kinder								
6.6. 1961	8 924	4 411	1 046	642	250	981	2 134	4 514
27.5. 1970	10 281	4 350	757	531	325	1 316	1 951	5 932
April 1971	10 903	4 614	837	587	320	1 306	2 152	6 289
April 1972	11 108	4 730	768	542	363	1 369	2 231	6 378
Mai 1973	11 193	4 675	759	530	352	1 371	2 193	6 518
April 1974	11 400	4 656	720	521	357	1 399	2 180	6 744
Mai 1975	11 328	4 388	677	495	366	1 412	1 932	6 940
Mai 1976	11 489	4 337	628	470	375	1 426	1 908	7 152
April 1977	11 488	4 267	616	469	361	1 431	1 860	7 220
April 1978	11 552	4 228	589	450	367	1 443	1 829	7 324
April 1979	11 710	4 250	589	473	361	1 470	1 830	7 460
April 1980	11 820	4 319	584	463	354	1 495	1 887	7 500
Mai 1981	11 896	4 324	568	441	359	1 501	1 896	7 572
April 1982 ¹⁾	12 030	4 311	576	462	363	1 525	1 846	7 719
Juni 1985 ¹⁾	12 756	4 534	644	531	392	1 620	1 878	8 222
April 1986 ¹⁾	12 622	4 451	628	518	382	1 610	1 831	8 171
März 1987 ¹⁾	12 755	4 489	629	521	400	1 616	1 844	8 266
April 1988	12 935	4 555	629	533	404	1 719	1 803	8 380
April 1989	13 036	4 640	636	546	416	1 713	1 875	8 396
April 1990	13 163	4 981	696	595	438	1 910	1 936	8 183

mit Kindern

6.6. 1961	10 921	9 197	1 976	1 129	729	1 859	4 634	1 724
27.5. 1970	10 938	9 507	1 508	985	899	2 612	4 488	1 430
April 1971	11 136	9 754	1 559	1 014	879	2 561	4 755	1 382
April 1972	11 095	9 726	1 495	1 022	948	2 604	4 679	1 370
Mai 1973	11 210	9 830	1 505	1 032	957	2 670	4 699	1 380
April 1974	11 093	9 665	1 441	1 001	894	2 676	4 655	1 428
Mai 1975	11 022	9 451	1 396	966	900	2 746	4 409	1 571
Mai 1976	10 889	9 328	1 362	953	930	2 739	4 296	1 561
April 1977	10 915	9 372	1 343	958	939	2 756	4 334	1 544
April 1978	10 879	9 301	1 325	938	932	2 796	4 248	1 578
April 1979	10 816	9 284	1 319	948	910	2 848	4 207	1 532
April 1980	10 861	9 337	1 310	935	898	2 882	4 246	1 524
Mai 1981	10 876	9 282	1 265	908	895	2 929	4 193	1 595
April 1982	10 852	9 160	1 284	935	925	2 939	4 012	1 691
Juni 1985 ¹⁾	10 394	8 514	1 218	902	903	2 807	3 586	1 880
April 1986 ¹⁾	10 479	8 544	1 215	900	904	2 897	3 529	1 935
März 1987 ¹⁾	10 481	8 480	1 209	902	913	2 876	3 482	2 001
April 1988	10 457	8 511	1 180	889	928	2 992	3 411	1 947
April 1989	10 458	8 522	1 159	900	942	2 951	3 470	1 936
April 1990	10 600	8 730	1 176	916	947	3 138	3 470	1 870

Insgesamt

6.6. 1961	19 845	13 607	3 021	1 770	979	2 840	6 768	6 237
27.5. 1970	21 219	13 857	2 266	1 517	1 224	3 928	6 439	7 362
April 1971	22 040	14 368	2 396	1 601	1 199	3 867	6 907	7 671
April 1972	22 203	14 456	2 262	1 565	1 311	3 973	6 909	7 748
Mai 1973	22 403	14 504	2 263	1 562	1 309	4 040	6 892	7 898
April 1974	22 493	14 321	2 161	1 522	1 251	4 074	6 835	8 172
Mai 1975	22 350	13 839	2 073	1 461	1 266	4 158	6 341	8 510
Mai 1976	22 377	13 665	1 991	1 423	1 305	4 166	6 203	8 712
April 1977	22 403	13 639	1 959	1 427	1 299	4 187	6 194	8 764
April 1978	22 431	13 529	1 914	1 388	1 299	4 239	6 076	8 903
April 1979	22 526	13 534	1 909	1 421	1 271	4 318	6 037	8 992
April 1980	22 680	13 656	1 894	1 397	1 252	4 377	6 133	9 025
Mai 1981	22 772	13 606	1 832	1 349	1 254	4 430	6 090	9 167
April 1982	22 882	13 471	1 860	1 397	1 288	4 465	5 859	9 411
Juni 1985 ¹⁾	23 151	13 048	1 863	1 433	1 294	4 427	5 465	10 102
April 1986 ¹⁾	23 101	12 996	1 843	1 418	1 286	4 507	5 359	10 105
März 1987 ¹⁾	23 236	12 969	1 838	1 424	1 312	4 493	5 326	10 267
April 1988	23 392	13 066	1 808	1 422	1 332	4 711	5 214	10 327
April 1989	23 494	13 162	1 795	1 445	1 358	4 664	5 345	10 332
April 1990	23 763	13 711	1 872	1 511	1 385	5 048	5 406	10 053

*) 1961 und 1970 Ergebnis der Volkszählung; sonst Ergebnis des Mikrozensus (1975 aus der EG-Arbeitskräftestichprobe). - 1961 und 1971 wohnberechtigte Bevölkerung, 1970 und ab 1974 Bevölkerung am Familienwohnsitz. - Bei den Alleinstehenden ohne Kinder sind ledige Personen nicht einbezogen. Als

Alleinerziehende zählen auch Väter und Mütter mit voll-jährigen Kindern.

1) Aus aufbereitungstechnischen Gründen weichen in dieser Tabelle die Angaben über Familien von den übrigen Tabellen ab.

7 Lange Reihen

7.22 Familien/Alleinstehende ohne Kinder nach Beteiligung am Erwerbsleben und Stellung im Beruf der Bezugsperson ab 1961^{*)}

7.22.2 Ehepaare

1 000

Zeitpunkt	Zu- sammen	Erwerbstätige						Nicht- erwerbs- tätige
		zu- sammen	Selbständige und mith. Fam.- Angehörige	dar. außerh. der Land- und Forst- wirtsch.	Beamte	Angestellte	Arbeiter	
ohne Kinder								
6.6. 1961	4 622	3 165	715	454	210	672	1 569	1 456
27.5. 1970	5 256	3 211	541	395	297	950	1 424	2 045
April 1971	5 441	3 284	583	423	278	907	1 515	2 156
April 1972	5 674	3 391	542	396	328	984	1 538	2 283
Mai 1973	5 731	3 371	531	385	319	988	1 532	2 360
April 1974	5 858	3 350	510	381	322	1 005	1 513	2 508
Mai 1975	5 833	3 177	487	370	326	1 011	1 353	2 656
Mai 1976	5 823	3 098	445	341	330	1 003	1 321	2 725
April 1977	5 811	3 053	432	333	314	987	1 320	2 759
April 1978	5 775	2 988	409	316	312	979	1 289	2 786
April 1979	5 810	2 997	414	333	301	990	1 292	2 813
April 1980	5 894	3 033	410	326	294	1 010	1 318	2 862
Mai 1981	5 899	3 013	405	314	291	997	1 319	2 887
April 1982 ¹⁾	5 924	2 975	401	322	297	1 002	1 276	2 948
Juni 1985 ¹⁾	6 163	2 993	433	354	301	1 003	1 256	3 171
April 1986 ¹⁾	6 096	2 938	424	345	294	1 001	1 219	3 159
März 1987 ¹⁾	6 156	2 943	419	340	308	1 005	1 211	3 214
April 1988	6 305	2 993	428	356	314	1 057	1 195	3 312
April 1989	6 408	3 060	431	362	323	1 064	1 243	3 348
April 1990	6 525	3 230	464	390	333	1 172	1 261	3 295

mit Kindern

6.6. 1961	8 871	8 306	1 720	1 023	711	1 639	4 236	566
27.5. 1970	9 376	8 764	1 377	912	877	2 341	4 169	611
April 1971	9 648	9 036	1 434	949	864	2 311	4 428	612
April 1972	9 634	9 017	1 374	952	929	2 346	4 367	617
Mai 1973	9 722	9 097	1 381	961	935	2 396	4 384	625
April 1974	9 634	8 943	1 323	935	873	2 400	4 346	691
Mai 1975	9 577	8 756	1 288	904	881	2 462	4 125	822
Mai 1976	9 431	8 625	1 256	890	907	2 448	4 014	807
April 1977	9 445	8 661	1 241	898	912	2 462	4 047	784
April 1978	9 363	8 569	1 225	875	904	2 479	3 961	795
April 1979	9 278	8 510	1 214	880	878	2 512	3 906	768
April 1980	9 295	8 534	1 207	868	864	2 527	3 937	761
Mai 1981	9 264	8 454	1 164	839	859	2 549	3 882	810
April 1982	9 193	8 307	1 184	864	885	2 549	3 690	887
Juni 1985 ¹⁾	8 634	7 638	1 115	826	857	2 399	3 268	996
April 1986 ¹⁾	8 648	7 625	1 106	821	855	2 464	3 201	1 023
März 1987 ¹⁾	8 618	7 551	1 098	821	859	2 435	3 159	1 067
April 1988	8 592	7 561	1 068	805	876	2 530	3 087	1 031
April 1989	8 619	7 580	1 052	812	890	2 491	3 148	1 038
April 1990	8 778	7 742	1 073	831	890	2 640	3 140	1 036

Zusammen

6.6. 1961	13 493	11 471	2 435	1 477	921	2 311	5 805	2 022
27.5. 1970	14 632	11 976	1 918	1 306	1 175	3 290	5 593	2 656
April 1971	15 089	12 321	2 017	1 372	1 143	3 218	5 943	2 768
April 1972	15 308	12 408	1 916	1 348	1 257	3 330	5 905	2 900
Mai 1973	15 453	12 468	1 912	1 346	1 254	3 385	5 917	2 985
April 1974	15 492	12 293	1 833	1 316	1 195	3 405	5 860	3 199
Mai 1975	15 410	11 932	1 775	1 274	1 207	3 473	5 478	3 478
Mai 1976	15 255	11 723	1 700	1 231	1 236	3 452	5 335	3 532
April 1977	15 256	11 713	1 672	1 231	1 226	3 449	5 367	3 543
April 1978	15 138	11 557	1 633	1 191	1 216	3 458	5 250	3 581
April 1979	15 088	11 507	1 628	1 213	1 179	3 502	5 198	3 581
April 1980	15 189	11 566	1 618	1 194	1 158	3 536	5 255	3 623
Mai 1981	15 163	11 466	1 569	1 153	1 150	3 546	5 202	3 697
April 1982	15 117	11 282	1 584	1 186	1 182	3 550	4 966	3 835
Juni 1985 ¹⁾	14 797	10 631	1 548	1 180	1 158	3 401	4 524	4 167
April 1986 ¹⁾	14 744	10 562	1 529	1 166	1 149	3 465	4 420	4 182
März 1987 ¹⁾	14 774	10 494	1 517	1 161	1 167	3 440	4 370	4 280
April 1988	14 897	10 554	1 495	1 162	1 189	3 587	4 282	4 343
April 1989	15 026	10 640	1 483	1 174	1 212	3 555	4 391	4 386
April 1990	15 302	10 971	1 537	1 221	1 223	3 811	4 400	4 331

*) 1961 und 1970 Ergebnis der Volkszählung; sonst Ergebnis des Mikrozensus (1975 aus der EG-Arbeitskräfteerhebung). - 1961 und 1971 wohnberechtigte Bevölkerung, 1970 und ab 1974 Bevölkerung am Familienwohnsitz. - Bei den Alleinstehenden ohne Kinder sind ledige Personen nicht einbezogen. Als

Alleinerziehende zählen auch Väter und Mütter mit voll-jährigen Kindern.

1) Aus aufbereitungstechnischen Gründen weichen in dieser Tabelle die Angaben über Familien von den übrigen Tabellen ab.

7 Lange Reihen

7.23 Familien/Alleinstehende ohne Kinder nach monatlichem Nettoeinkommen der Bezugsperson ab 1972*)
1 000

Monatliches Nettoeinkommen der Bezugsperson von ... bis unter ... DM		April 1972	Mai 1973	April 1974	Mai 1976	April 1978	April 1980	Mai 1981	April 1982	Juni 1985	April 1986	März 1987	April 1988	April 1989	April 1990
ohne Kinder															
unter 600		3 310	2 981	2 421	1 497	911	757	683	617	529	517	472	442	398	358
600 - 1 200		5 219	5 333	5 482	4 997	4 169	3 562	3 320	3 101	2 733	2 644	2 546	2 383	2 186	1 954
1 200 - 1 400		665	846	1 038	1 444	1 575	1 434	1 344	1 269	1 154	1 129	1 107	1 090	1 045	944
1 400 - 1 800		628	770	963	1 455	2 132	2 589	2 668	2 626	2 644	2 515	2 495	2 450	2 329	2 151
1 800 - 2 500		355	438	577	909	1 323	1 913	2 179	2 471	3 037	3 110	3 280	3 579	3 731	3 913
2 500 - 3 000		76	91	314	504	306	422	471	544	670	662	730	831	937	1 085
3 000 - 4 000	135	160	257			368	401	506	641	646	695	766	867	1 016	
4 000 - 5 000			67			102	108	158	214	222	238	287	335	416	
5 000 und mehr						73	110	125	160	218	227	255	274	330	422
Sonstige ¹⁾		721	574	606	683	741	563	598	578	917	953	941	835	877	904
Zusammen ...		11 108	11 193	11 400	11 489	11 552	11 820	11 896	12 030	12 758	12 624	12 757	12 935	13 036	13 163
mit Kindern															
unter 600		854	732	594	425	290	252	234	230	223	227	241	237	203	194
600 - 1 200		5 315	4 654	3 898	2 447	1 574	1 067	1 003	992	879	896	897	836	790	719
1 200 - 1 400		1 406	1 739	1 872	1 780	1 415	843	671	553	422	415	394	375	329	304
1 400 - 1 800		1 347	1 671	1 948	2 419	2 820	2 676	2 439	2 118	1 534	1 371	1 266	1 087	978	798
1 800 - 2 500		861	1 044	1 275	1 794	2 342	3 120	3 450	3 494	3 458	3 497	3 455	3 451	3 332	3 122
2 500 - 3 000		195	249	783	1 269	644	815	870	955	978	1 045	1 088	1 216	1 297	1 487
3 000 - 4 000	324	401	639			845	906	1 053	1 120	1 171	1 204	1 309	1 398	1 599	
4 000 - 5 000			186			282	294	385	469	509	543	597	671	777	
5 000 und mehr						182	252	284	365	446	477	518	581	695	822
Sonstige ¹⁾		794	719	724	755	788	710	726	707	867	873	876	768	765	778
Zusammen ...		11 095	11 210	11 093	10 889	10 879	10 861	10 876	10 852	10 395	10 480	10 482	10 457	10 458	10 600
Insgesamt															
unter 600		4 164	3 714	3 015	1 922	1 201	1 010	917	848	752	744	712	679	601	551
600 - 1 200		10 534	9 987	9 380	7 443	5 743	4 629	4 323	4 093	3 612	3 539	3 443	3 219	2 976	2 673
1 200 - 1 400		2 071	2 586	2 910	3 224	2 990	2 277	2 015	1 822	1 577	1 544	1 502	1 465	1 375	1 248
1 400 - 1 800		1 975	2 441	2 911	3 874	4 951	5 264	5 107	4 745	4 178	3 885	3 761	3 536	3 307	2 950
1 800 - 2 500		1 215	1 483	1 852	2 703	3 664	5 033	5 629	5 965	6 495	6 607	6 735	7 030	7 063	7 035
2 500 - 3 000		271	340	1 097	1 773	950	1 237	1 341	1 499	1 648	1 707	1 818	2 047	2 234	2 572
3 000 - 4 000	459	561	897			1 213	1 307	1 559	1 761	1 817	1 899	2 075	2 266	2 615	
4 000 - 5 000			253			383	401	543	683	731	781	884	1 006	1 193	
5 000 und mehr						255	362	409	525	664	704	773	855	1 025	1 244
Sonstige ¹⁾		1 516	1 292	1 330	1 438	1 529	1 273	1 324	1 285	1 784	1 826	1 816	1 602	1 642	1 682
Insgesamt ...		22 203	22 403	22 493	22 377	22 431	22 680	22 772	22 882	23 153	23 103	23 239	23 392	23 494	23 763

*) Ergebnis des Mikrozensus. - Bevölkerung am Familienwohnsitz. - Bei den Alleinstehenden ohne Kinder sind ledige Personen nicht einbezogen. Als Alleinerziehende zählen auch Väter und Mütter mit volljährigen Kindern.

1) Selbständige Landwirte und mithelfende Familienangehörige, ohne Angabe oder kein Einkommen.

7 Lange Reihen

7.24 Durchschnittliche Zahl der Kinder in der Familie nach Familienstand der Bezugsperson sowie Altersgruppen der Kinder ab 1961 *)

Zeitpunkt	Ins- gesamt	Ehe- paare	Alleinerziehende								
			Männer				Frauen				
			zu- sammen 1)	darunter			zu- sammen	davon			
ver- heiratet getrennt- lebend	ver- witwet	ge- schieden		ledig	ver- heiratet getrennt- lebend	ver- witwet		ge- schieden			
ohne Altersbegrenzung											
6.6. 1961	1,80	1,88	1,48	1,34	1,50	1,43	1,48	1,19	1,50	1,51	1,54
27.5. 1970	1,89	1,96	1,57	1,76	1,48	1,52	1,47	1,23	1,61	1,44	1,64
April 1972	1,89	1,96	1,48	1,60	1,47	1,44	1,49	1,21	1,55	1,45	1,68
Mai 1973	1,89	1,95	1,49	1,61	1,49	1,44	1,50	1,21	1,62	1,45	1,69
Mai 1975	1,88	1,94	1,49	1,49	1,52	1,49	1,53	1,21	1,75	1,49	1,69
Mai 1976	1,87	1,92	1,47	1,49	1,51	1,43	1,52	1,16	1,71	1,46	1,70
April 1977	1,85	1,90	1,48	1,58	1,49	1,47	1,52	1,18	1,68	1,45	1,70
April 1978	1,83	1,89	1,47	1,52	1,49	1,42	1,51	1,17	1,70	1,44	1,68
April 1979	1,82	1,88	1,51	1,61	1,52	1,43	1,50	1,18	1,69	1,44	1,66
April 1980	1,81	1,86	1,46	1,45	1,50	1,45	1,50	1,18	1,65	1,45	1,63
Mai 1981	1,80	1,85	1,43	1,48	1,45	1,40	1,49	1,19	1,61	1,45	1,61
April 1982	1,77	1,83	1,43	1,47	1,48	1,36	1,48	1,18	1,63	1,44	1,58
Juni 1985	1,69	1,75	1,35	1,38	1,41	1,32	1,40	1,14	1,56	1,37	1,48
April 1986	1,68	1,74	1,36	1,42	1,40	1,32	1,40	1,14	1,54	1,37	1,48
März 1987	1,66	1,73	1,38	1,49	1,42	1,32	1,38	1,16	1,52	1,34	1,46
April 1988	1,65	1,71	1,34	1,35	1,40	1,31	1,38	1,16	1,52	1,34	1,46
April 1989	1,65	1,71	1,34	1,37	1,39	1,32	1,36	1,16	1,52	1,33	1,43
April 1990	1,65	1,72	1,32	1,39	1,35	1,29	1,37	1,18	1,57	1,33	1,44
unter 3 Jahren											
6.6. 1961	1,11	1,11	1,05	1,05	1,07	1,09	1,06	1,05	1,06	1,06	1,09
27.5. 1970	1,11	1,12	1,11	1,11	1,06	1,09	1,08	1,06	1,09	1,07	1,10
April 1972	1,10	1,10	1,11	/	/	/	1,05	1,03	1,04	1,03	1,09
Mai 1973	1,09	1,09	1,06	/	/	/	1,06	1,03	1,05	1,07	1,09
Mai 1975	1,08	1,09	/	/	/	/	1,05	1,06	/	/	1,03
Mai 1976	1,09	1,09	1,00	/	/	/	1,03	1,02	1,06	1,04	1,03
April 1977	1,05	1,09	1,04	/	/	/	1,06	1,05	1,11	1,05	1,11
April 1978	1,08	1,08	1,06	/	/	/	1,05	1,05	1,04	1,04	1,07
April 1979	1,09	1,10	1,05	/	/	/	1,05	1,06	1,08	1,04	1,03
April 1980	1,09	1,09	1,09	/	/	/	1,05	1,06	1,05	1,05	1,04
Mai 1981	1,09	1,10	1,05	/	/	/	1,05	1,05	1,03	1,01	1,08
April 1982	1,09	1,10	1,03	/	/	/	1,07	1,05	1,09	1,04	1,09
Juni 1985	1,09	1,10	1,05	/	/	/	1,06	1,06	1,05	1,02	1,08
April 1986	1,09	1,09	1,06	/	/	/	1,05	1,03	1,09	1,02	1,08
März 1987	1,08	1,09	1,04	/	/	/	1,05	1,04	1,10	1,00	1,03
April 1988	1,09	1,09	1,05	/	/	/	1,04	1,03	1,07	1,03	1,05
April 1989	1,09	1,10	1,05	/	/	/	1,07	1,05	1,13	1,11	1,08
April 1990	1,10	1,11	1,08	/	/	/	1,05	1,05	1,05	1,12	1,05
unter 6 Jahren											
6.6. 1961	1,34	1,35	1,18	1,13	1,25	1,16	1,17	1,10	1,18	1,19	1,24
27.5. 1970	1,35	1,35	1,29	1,34	1,21	1,20	1,22	1,13	1,27	1,22	1,26
April 1972	1,30	1,31	1,17	1,33	1,15	1,06	1,19	1,11	1,22	1,19	1,23
Mai 1973	1,27	1,28	1,16	1,24	1,20	1,08	1,18	1,07	1,23	1,21	1,22
Mai 1975	1,24	1,25	1,01	/	/	/	1,13	1,12	1,17	1,07	1,15
Mai 1976	1,25	1,25	1,12	/	/	1,08	1,12	1,07	1,14	1,12	1,14
April 1977	1,24	1,24	1,21	1,28	/	1,18	1,13	1,09	1,22	1,10	1,15
April 1978	1,24	1,24	1,19	1,27	/	/	1,12	1,11	1,12	1,10	1,13
April 1979	1,25	1,26	1,17	1,27	1,12	1,11	1,14	1,11	1,23	1,11	1,12
April 1980	1,25	1,26	1,11	1,16	1,04	/	1,13	1,10	1,18	1,18	1,13
Mai 1981	1,25	1,26	1,08	1,15	/	/	1,13	1,10	1,16	1,13	1,15
April 1982	1,26	1,27	1,13	1,16	/	/	1,14	1,09	1,20	1,11	1,15
Juni 1985	1,27	1,28	1,13	1,14	/	1,13	1,14	1,09	1,19	1,17	1,16
April 1986	1,27	1,29	1,12	1,14	/	1,15	1,14	1,08	1,22	1,13	1,16
März 1987	1,27	1,28	1,14	1,16	/	1,15	1,14	1,11	1,21	1,13	1,13
April 1988	1,27	1,29	1,11	1,16	/	1,13	1,12	1,10	1,19	1,12	1,13
April 1989	1,28	1,29	1,11	1,25	/	1,04	1,13	1,09	1,25	1,23	1,11
April 1990	1,29	1,31	1,17	1,23	/	1,15	1,13	1,10	1,21	1,18	1,13
unter 15 Jahren											
6.6. 1961	1,72	1,75	1,42	1,33	1,47	1,37	1,37	1,19	1,39	1,42	1,46
27.5. 1970	1,82	1,84	1,61	1,73	1,59	1,46	1,52	1,22	1,57	1,55	1,61
April 1972	1,80	1,82	1,48	1,58	1,54	1,37	1,52	1,20	1,51	1,52	1,64
Mai 1973	1,77	1,79	1,47	1,51	1,60	1,32	1,52	1,19	1,55	1,51	1,65
Mai 1975	1,73	1,75	1,40	/	1,48	1,36	1,53	1,20	1,68	1,57	1,58
Mai 1976	1,70	1,72	1,41	1,46	1,60	1,30	1,49	1,14	1,61	1,53	1,56
April 1977	1,67	1,68	1,40	1,38	1,45	1,39	1,47	1,17	1,53	1,47	1,56
April 1978	1,64	1,66	1,44	1,50	1,53	1,36	1,45	1,17	1,53	1,43	1,52
April 1979	1,62	1,64	1,40	1,56	1,43	1,33	1,42	1,16	1,55	1,40	1,48
April 1980	1,58	1,60	1,34	1,35	1,39	1,31	1,39	1,18	1,49	1,40	1,43
Mai 1981	1,57	1,59	1,28	1,38	1,30	1,24	1,37	1,18	1,47	1,37	1,40
April 1982	1,55	1,57	1,26	1,28	1,33	1,22	1,36	1,16	1,48	1,34	1,39
Juni 1985	1,53	1,56	1,24	1,31	1,28	1,23	1,31	1,14	1,43	1,31	1,35
April 1986	1,54	1,57	1,24	1,30	1,33	1,21	1,30	1,14	1,41	1,31	1,34
März 1987	1,55	1,58	1,29	1,33	1,37	1,25	1,32	1,17	1,45	1,31	1,36
April 1988	1,55	1,59	1,24	1,29	1,29	1,24	1,32	1,16	1,44	1,34	1,38
April 1989	1,57	1,61	1,28	1,38	1,34	1,27	1,33	1,16	1,47	1,40	1,37
April 1990	1,59	1,63	1,27	1,41	1,34	1,22	1,33	1,17	1,49	1,40	1,37
unter 18 Jahren											
6.6. 1961	1,75	1,79	1,42	1,31	1,47	1,39	1,37	1,19	1,40	1,38	1,47
27.5. 1970	1,89	1,92	1,65	1,75	1,66	1,50	1,57	1,24	1,62	1,61	1,67
April 1972	1,88	1,91	1,52	1,56	1,58	1,44	1,58	1,22	1,55	1,60	1,70
Mai 1973	1,87	1,89	1,51	1,49	1,61	1,41	1,59	1,21	1,60	1,59	1,73
Mai 1975	1,84	1,86	1,50	1,49	1,62	1,43	1,61	1,21	1,73	1,65	1,68
Mai 1976	1,81	1,84	1,48	1,51	1,63	1,38	1,58	1,15	1,71	1,61	1,66
April 1977	1,78	1,81	1,50	1,47	1,62	1,42	1,57	1,19	1,65	1,58	1,66
April 1978	1,76	1,78	1,51	1,51	1,64	1,41	1,55	1,19	1,64	1,55	1,64
April 1979	1,74	1,77	1,48	1,50	1,56	1,41	1,54	1,18	1,65	1,51	1,63
April 1980	1,71	1,73	1,43	1,38	1,53	1,40	1,51	1,19	1,61	1,51	1,57
Mai 1981	1,68	1,71	1,37	1,40	1,44	1,33	1,48	1,18	1,55	1,49	1,54
April 1982	1,65	1,68	1,36	1,37	1,46	1,28	1,45	1,17	1,57	1,45	1,50
Juni 1985	1,58	1,62	1,27	1,33	1,35	1,25	1,35	1,14	1,48	1,37	1,38
April 1986	1,58	1,62	1,26	1,34	1,31	1,24	1,35	1,14	1,46	1,39	1,41
März 1987	1,59	1,63	1,31	1,35	1,40	1,27	1,34	1,17	1,47	1,34	1,38
April 1988	1,59	1,64	1,27	1,30	1,34	1,27	1,35	1,17	1,48	1,34	1,41
April 1989	1,61	1,65	1,30	1,38	1,41	1,26	1,35	1,16	1,50	1,37	1,41
April 1990	1,63	1,67	1,28	1,43	1,32	1,23	1,37	1,18	1,53	1,41	1,41

*) 1961 und 1970 Ergebnis der Volkszählung; sonst Ergebnis des Mikrozensus (1975 aus der EG-Arbeitskräfteerhebung). - 1961 wohnberechtigte Bevölkerung, ab 1970 Bevölkerung am

Familienwohnsitz. - Als Alleinerziehende zählen auch Väter und Mütter mit volljährigen Kindern.

1) Einschl. einer geringen Zahl lediger Väter.

7 Lange Reihen
7.25 Ledige Kinder in Familien nach Familienstand der Bezugsperson
sowie Altersgruppen der Kinder ab 1975 *)
1 000

Zeitpunkt	Ledige Kinder insgesamt	Davon nach dem Familienstand der Eltern												
		verheiratet zusammenlebend	zusammen	alleinerziehend						zusammen	ledig	Mütter		
				zusammen	ledig	Väter verheiratet getrenntlebend	verwitwet	geschieden	verheiratet getrenntlebend			verwitwet	geschieden	
Insgesamt (ohne Altersbegrenzung)														
Mai 1975 ...	20 660	18 440	2 220	280	/	39	171	64	1 940	143	114	1 086	597	
Mai 1976 ...	20 285	18 059	2 226	301	7	39	177	78	1 925	137	122	1 026	640	
April 1977 ...	20 104	17 871	2 233	304	6	40	173	85	1 929	147	114	994	674	
April 1978 ...	19 867	17 580	2 287	312	13	52	170	77	1 975	149	167	992	667	
April 1979 ...	19 662	17 338	2 325	342	14	63	181	85	1 982	152	184	974	672	
April 1980 ...	19 473	17 125	2 349	364	13	67	188	96	1 985	154	209	955	667	
Mai 1981 ...	19 390	16 986	2 404	365	11	84	180	91	2 038	161	227	948	703	
April 1982 ...	19 091	16 639	2 452	385	15	86	186	97	2 067	179	244	933	711	
Juni 1985 ...	17 510	15 070	2 441	370	30	63	159	118	2 071	212	243	871	746	
April 1986 ...	17 492	14 952	2 539	382	28	64	172	118	2 156	237	248	882	790	
März 1987 ...	17 418	14 845	2 573	400	31	66	173	130	2 173	254	243	862	815	
April 1988 ...	17 173	14 600	2 573	401	33	56	174	138	2 172	273	242	837	821	
April 1989 ...	17 136	14 618	2 518	380	36	56	158	129	2 138	282	225	819	812	
April 1990 ...	17 539	15 061	2 478	383	37	61	151	134	2 095	302	247	746	801	
unter 3 Jahren														
Mai 1975 ...	1 774	1 696	77	/	/	/	/	/	72	32	10	/	23	
Mai 1976 ...	1 726	1 648	78	5	/	/	/	/	73	30	11	8	24	
April 1977 ...	1 680	1 598	83	9	/	/	/	/	74	32	11	7	25	
April 1978 ...	1 667	1 581	87	9	/	/	/	/	78	33	16	7	22	
April 1979 ...	1 750	1 656	94	11	/	/	/	/	83	38	19	6	21	
April 1980 ...	1 659	1 566	94	10	/	/	/	/	84	34	18	8	23	
Mai 1981 ...	1 697	1 595	102	8	/	/	/	/	94	43	21	7	24	
April 1982 ...	1 737	1 619	118	10	/	/	/	/	108	49	25	6	28	
Juni 1985 ...	1 749	1 609	141	13	7	/	/	/	128	69	22	6	32	
April 1986 ...	1 732	1 586	146	13	7	/	/	/	134	73	23	/	32	
März 1987 ...	1 715	1 564	151	12	7	/	/	/	139	80	23	6	30	
April 1988 ...	1 848	1 682	166	16	8	/	/	/	150	84	27	6	33	
April 1989 ...	1 929	1 751	179	17	10	/	/	/	162	94	28	7	33	
April 1990 ...	2 025	1 839	186	17	10	/	/	/	168	100	27	7	35	
3 bis unter 6 Jahren														
Mai 1975 ...	2 378	2 256	123	10	/	/	/	/	113	23	11	17	62	
Mai 1976 ...	2 152	2 025	127	13	/	/	/	5	114	23	14	18	60	
April 1977 ...	1 960	1 844	116	12	/	/	/	/	105	23	10	14	57	
April 1978 ...	1 847	1 735	112	12	/	/	/	/	100	20	16	16	48	
April 1979 ...	1 770	1 653	117	13	/	5	/	/	104	21	25	13	46	
April 1980 ...	1 773	1 654	118	14	/	5	/	/	104	25	27	11	41	
Mai 1981 ...	1 728	1 609	119	11	/	/	/	/	108	23	30	10	45	
April 1982 ...	1 700	1 574	126	12	/	/	/	/	114	29	33	10	42	
Juni 1985 ...	1 761	1 601	160	14	/	/	/	6	146	43	34	11	59	
April 1986 ...	1 803	1 624	178	14	/	/	/	5	165	55	38	9	62	
März 1987 ...	1 772	1 595	177	17	/	5	/	5	160	54	35	10	61	
April 1988 ...	1 750	1 573	178	14	5	/	/	/	164	56	35	10	63	
April 1989 ...	1 795	1 609	186	16	6	/	/	/	170	59	38	9	64	
April 1990 ...	1 899	1 709	190	19	5	6	/	6	170	62	37	8	64	
6 bis unter 10 Jahren														
Mai 1975 ...	4 049	3 789	260	31	/	/	13	13	229	21	18	56	135	
Mai 1976 ...	3 803	3 534	270	30	/	/	10	14	240	20	20	58	143	
April 1977 ...	3 572	3 317	255	28	/	/	11	13	227	24	19	50	134	
April 1978 ...	3 308	3 047	261	32	/	7	9	15	229	23	31	47	128	
April 1979 ...	3 103	2 858	245	28	/	6	8	12	217	23	33	41	120	
April 1980 ...	2 772	2 551	222	31	/	8	9	13	191	23	38	37	92	
Mai 1981 ...	2 606	2 384	223	26	/	8	7	10	197	25	42	34	96	
April 1982 ...	2 433	2 213	220	26	/	7	7	11	194	26	40	30	99	
Juni 1985 ...	2 182	1 973	209	27	/	6	5	13	183	27	36	22	99	
April 1986 ...	2 257	2 019	238	29	/	6	6	13	209	35	37	24	113	
März 1987 ...	2 298	2 043	254	27	/	6	/	13	228	41	44	23	121	
April 1988 ...	2 333	2 063	270	28	/	7	/	12	243	47	47	24	125	
April 1989 ...	2 422	2 155	266	28	5	7	/	13	238	43	41	22	132	
April 1990 ...	2 541	2 257	284	31	/	7	6	14	253	52	49	22	130	

*) Ergebnis des Mikrozensus (1975 aus der EG-Arbeitskräfte-stichprobe). - Bevölkerung am Familienwohnsitz. - Als

Alleinerziehende zählen auch Väter und Mütter mit volljäh-rigen Kindern.

7 Lange Reihen
7.25 Ledige Kinder in Familien nach Familienstand der Bezugsperson
sowie Altersgruppen der Kinder ab 1975 *)
1 000

Zeitpunkt	Ledige Kinder insgesamt	Davon nach dem Familienstand der Eltern												
		verheiratet zusammenlebend	alleinerziehend								Mütter			
			zusammen	zusammen	ledig	Väter verheiratet getrenntlebend	verwitwet	geschieden	zusammen	ledig	verheiratet getrenntlebend	verwitwet	geschieden	
10 bis unter 15 Jahren														
Mai 1975 ...	5 168	4 738	430	54	/	/	26	20	377	22	32	154	169	
Mai 1976 ...	5 161	4 713	448	62	/	8	29	24	386	24	30	145	187	
April 1977 ...	5 218	4 753	465	65	/	9	28	28	399	26	28	137	209	
April 1978 ...	5 152	4 660	492	68	/	12	29	25	424	27	42	137	218	
April 1979 ...	5 076	4 570	505	78	/	15	31	30	427	26	50	134	218	
April 1980 ...	4 921	4 416	506	77	/	14	30	32	428	28	58	123	220	
Mai 1981 ...	4 728	4 243	485	75	/	19	25	30	410	25	58	110	218	
April 1982 ...	4 410	3 943	467	72	/	18	25	27	395	27	60	100	207	
Juni 1985 ...	3 195	2 822	373	58	/	13	17	23	315	25	50	72	168	
April 1986 ...	3 053	2 682	370	52	/	12	15	21	319	26	50	69	174	
März 1987 ...	2 923	2 566	357	55	/	10	16	24	302	27	44	57	174	
April 1988 ...	2 851	2 497	353	55	/	10	17	23	299	27	44	55	173	
April 1989 ...	2 886	2 528	358	57	/	11	17	25	301	30	41	56	174	
April 1990 ...	3 071	2 709	361	56	5	10	13	28	306	34	50	50	173	
15 bis unter 18 Jahren														
Mai 1975 ...	2 721	2 430	291	43	/	/	23	12	248	12	15	136	84	
Mai 1976 ...	2 836	2 527	309	47	/	8	23	15	262	12	18	130	102	
April 1977 ...	2 912	2 594	318	47	/	6	23	17	271	14	16	127	114	
April 1978 ...	2 987	2 653	334	49	/	9	24	15	285	16	24	127	119	
April 1979 ...	3 024	2 671	353	59	/	13	26	19	294	16	27	125	127	
April 1980 ...	3 161	2 790	371	68	/	16	28	23	303	15	31	127	130	
Mai 1981 ...	3 204	2 798	406	75	/	22	30	22	331	15	36	134	146	
April 1982 ...	3 183	2 769	414	76	/	20	31	23	338	15	41	128	154	
Juni 1985 ...	2 715	2 344	371	64	/	11	22	27	307	16	43	97	152	
April 1986 ...	2 556	2 193	363	64	/	11	22	26	299	14	36	94	155	
März 1987 ...	2 344	2 013	331	61	/	12	19	27	270	13	33	80	144	
April 1988 ...	2 124	1 813	311	56	/	9	18	27	255	15	29	75	135	
April 1989 ...	1 967	1 685	283	51	/	8	17	24	231	13	24	67	128	
April 1990 ...	1 931	1 677	254	44	/	9	12	20	211	13	29	53	116	
18 bis unter 21 Jahren														
Mai 1975 ...	2 049	1 783	266	40	/	11	21	/	226	/	12	145	60	
Mai 1976 ...	2 084	1 824	260	41	/	7	23	11	219	9	12	139	60	
April 1977 ...	2 175	1 906	269	41	/	7	21	12	228	10	11	139	68	
April 1978 ...	2 249	1 976	274	43	/	7	23	11	231	12	17	137	67	
April 1979 ...	2 295	2 010	285	48	/	9	26	12	237	11	15	139	73	
April 1980 ...	2 403	2 096	307	52	/	10	27	14	255	10	17	141	86	
Mai 1981 ...	2 531	2 212	319	59	/	15	28	15	260	10	21	141	89	
April 1982 ...	2 627	2 283	343	70	/	21	29	19	274	12	24	145	93	
Juni 1985 ...	2 583	2 213	370	68	/	13	26	26	302	12	31	133	127	
April 1986 ...	2 558	2 177	381	76	/	14	32	27	305	12	31	131	131	
März 1987 ...	2 571	2 172	399	78	/	14	32	30	321	15	31	126	149	
April 1988 ...	2 422	2 056	366	75	/	9	29	35	291	14	28	106	142	
April 1989 ...	2 256	1 921	335	60	/	10	21	26	275	15	26	109	126	
April 1990 ...	2 108	1 800	307	57	/	10	21	24	250	13	24	93	120	
21 Jahre und älter														
Mai 1975 ...	2 520	1 748	772	97	/	/	85	/	675	23	17	570	65	
Mai 1976 ...	2 523	1 788	735	104	/	7	88	7	632	21	18	529	64	
April 1977 ...	2 586	1 859	727	102	/	8	85	9	625	18	18	521	68	
April 1978 ...	2 656	1 929	727	99	/	10	80	6	628	19	22	522	66	
April 1979 ...	2 646	1 920	726	105	/	11	84	8	620	18	17	517	68	
April 1980 ...	2 784	2 053	731	112	/	10	90	9	619	19	19	507	74	
Mai 1981 ...	2 895	2 145	751	112	/	13	86	11	639	20	20	512	87	
April 1982 ...	3 002	2 238	764	120	/	13	91	13	645	22	22	514	87	
Juni 1985 ...	3 325	2 509	817	127	/	13	87	21	690	21	27	532	110	
April 1986 ...	3 535	2 672	863	136	/	14	95	23	727	22	31	551	124	
März 1987 ...	3 795	2 892	903	150	5	16	100	29	753	24	34	560	136	
April 1988 ...	3 845	2 916	930	158	6	15	103	33	772	29	33	561	149	
April 1989 ...	3 881	2 969	911	150	/	13	99	34	761	29	27	550	156	
April 1990 ...	3 966	3 070	896	159	8	16	96	39	738	29	31	513	164	

*) Ergebnis des Mikrozensus (1975 aus der EG-Arbeitskräftestichprobe). - Bevölkerung am Familienwohnsitz. - Als

Alleinerziehende zählen auch Väter und Mütter mit volljährigen Kindern.

7 Lange Reihen

7.27 Ausländische Frauen im Alter von 15 Jahren und mehr nach Zahl der Kinder und Familienstand ab 1972*)

1 000

Zeitpunkt	Insgesamt	Ohne Kinder	Mit ... Kind(ern)					Kinder
			zusammen	1	2	3	4 und mehr	
Ledig ¹⁾								
April 1972	153	149	/	/	/	/	-	/
Mai 1973	156	152	/	/	/	/	/	5
April 1974	191	185	6	/	/	-	/	8
Mai 1975	189	182	/	/	/	-	/	/
Mai 1976	194	188	6	5	/	/	-	7
April 1977	199	192	7	6	/	/	-	8
April 1978	202	195	6	5	/	/	-	8
April 1979	217	210	7	6	/	/	/	8
April 1980	242	234	8	7	/	/	/	10
Mai 1981	259	251	8	7	/	/	/	10
April 1982	274	265	9	7	/	/	-	12
Juni 1985	311	298	12	10	/	/	-	15
April 1986	327	314	12	11	/	/	-	14
März 1987	361	347	13	11	/	/	-	16
April 1988	328	313	15	12	/	/	/	18
April 1989	360	346	14	11	/	/	-	17
April 1990	380	365	16	13	/	/	/	19

Verheiratet zusammenlebend

April 1972	568	229	338	161	106	49	23	626
Mai 1973	633	251	382	178	123	56	25	707
April 1974	821	289	532	248	174	70	40	996
Mai 1975	860	265	595	258	207	84	46	1 142
Mai 1976	829	232	597	246	214	88	49	1 166
April 1977	843	224	619	254	220	94	52	1 215
April 1978	865	218	647	248	243	98	58	1 288
April 1979	876	204	672	235	254	118	65	1 389
April 1980	925	217	708	251	258	122	77	1 482
Mai 1981	980	221	758	254	281	132	92	1 631
April 1982	1 018	225	793	258	305	133	98	1 713
Juni 1985	1 015	248	767	264	290	141	72	1 601
April 1986	1 023	248	775	268	293	139	75	1 616
März 1987	1 069	255	814	282	306	143	83	1 706
April 1988	979	240	739	250	283	132	75	1 554
April 1989	1 075	265	810	281	311	140	78	1 679
April 1990	1 172	293	879	315	331	146	87	1 820

Verheiratet getrenntlebend

April 1972	26	18	8	5	/	/	/	12
Mai 1973	26	18	9	/	/	/	/	14
April 1974	31	22	9	6	/	/	/	14
Mai 1975	32	21	11	/	/	/	/	16
Mai 1976	30	18	12	7	/	/	/	20
April 1977	27	16	11	6	/	/	/	18
April 1978	28	19	9	/	/	/	/	16
April 1979	30	21	9	/	/	/	/	16
April 1980	33	22	11	6	/	/	/	19
Mai 1981	32	21	11	6	/	/	/	19
April 1982	40	26	14	7	/	/	/	28
Juni 1985	44	24	19	11	6	/	/	33
April 1986	45	27	19	11	6	/	/	29
März 1987	47	27	21	10	9	/	/	34
April 1988	42	26	17	8	6	/	/	28
April 1989	40	24	16	9	6	/	/	27
April 1990	50	29	22	11	8	/	/	36

*) Ergebnis des Mikrozensus (1975 aus der EG-Arbeitskräfte-
stichprobe). - Bevölkerung in Privathaushalten. - Ab 1988
Bevölkerung am Familienwohnsitz.

1) Einschl. Ledige, die Kinder in einer Familie sind.

7. Lange Reihen

7.27 Ausländische Frauen im Alter von 15 Jahren und mehr nach Zahl der Kinder und Familienstand ab 1972*)

1 000

Zeitpunkt	Insgesamt	Ohne Kinder	Mit ... Kind(ern)					Kinder
			zusammen	1	2	3	4 und mehr	
Verwitwet								
April 1972	33	25	9	5	/	/	/	14
Mai 1973	33	24	9	5	/	/	/	14
April 1974	36	29	7	/	/	/	/	12
Mai 1975	35	27	/	/	/	/	/	14
Mai 1976	37	31	6	/	/	/	/	11
April 1977	39	31	8	/	/	/	/	13
April 1978	40	30	10	5	/	/	/	18
April 1979	42	32	9	/	/	/	/	16
April 1980	43	33	10	5	/	/	/	17
Mai 1981	44	35	10	/	/	/	/	18
April 1982	48	36	11	6	/	/	/	20
Juni 1985	58	44	13	7	/	/	/	23
April 1986	68	49	19	11	5	/	/	33
März 1987	61	44	18	9	5	/	/	31
April 1988	58	43	16	9	/	/	/	26
April 1989	59	43	16	9	/	/	/	27
April 1990	62	45	17	10	/	/	/	29
Geschieden								
April 1972	18	12	6	/	/	/	/	9
Mai 1973	18	11	8	/	/	/	/	12
April 1974	23	15	8	6	/	/	/	11
Mai 1975	28	17	11	/	/	/	/	16
Mai 1976	29	18	11	7	/	/	/	16
April 1977	29	16	13	8	/	/	/	20
April 1978	31	19	13	8	/	/	/	20
April 1979	33	20	13	8	/	/	/	19
April 1980	35	21	14	9	/	/	/	21
Mai 1981	44	25	19	12	/	/	/	29
April 1982	42	25	17	11	/	/	/	27
Juni 1985	56	30	26	15	8	/	/	39
April 1986	61	34	26	16	8	/	/	42
März 1987	61	37	25	15	8	/	/	38
April 1988	56	31	24	15	7	/	/	36
April 1989	65	36	29	18	8	/	/	43
April 1990	71	39	32	20	9	/	/	46
Insgesamt								
April 1972	798	433	365	178	112	51	24	666
Mai 1973	866	456	411	196	131	58	26	753
April 1974	1 102	540	563	269	181	72	41	1 040
Mai 1975	1 144	512	632	284	215	85	48	1 195
Mai 1976	1 119	487	632	269	222	90	51	1 220
April 1977	1 136	479	658	278	229	97	54	1 274
April 1978	1 166	481	685	271	253	102	59	1 350
April 1979	1 197	487	710	258	264	121	67	1 448
April 1980	1 279	528	751	278	268	125	80	1 550
Mai 1981	1 359	553	806	284	291	137	94	1 708
April 1982	1 421	577	844	288	317	138	101	1 799
Juni 1985	1 482	645	838	307	310	145	76	1 711
April 1986	1 524	672	852	316	314	144	79	1 734
März 1987	1 599	709	890	327	329	150	85	1 826
April 1988	1 462	652	811	295	302	137	77	1 663
April 1989	1 600	714	885	329	332	145	80	1 793
April 1990	1 735	770	965	370	354	151	90	1 950

*) Ergebnis des Mikrozensus (1975 aus der EG-Arbeitskräfte-
stichprobe). - Bevölkerung in Privathaushalten. - Ab 1988
Bevölkerung am Familienwohnsitz.

1) Einschl. Ledige, die Kinder in einer Familie sind.

7 Lange Reihen
7.28 Frauen im Alter von 15 Jahren und mehr nach Familienstand und Altersgruppen
der Kinder in der Familie ab 1972*)
1 000

Zeitpunkt	Ins- gesamt	Ver- heiratet zusammen- lebend	Allein- stehend ohne Kinder/ allein- erziehend	Davon			
				ledig	ver- heiratet getrennt- lebend	ver- witwet	ge- schieden
Insgesamt							
April 1972	24 991	15 145	9 846	4 480	218	4 414	733
Mai 1973	25 218	15 184	10 034	4 585	216	4 470	763
April 1974	25 424	15 281	10 143	4 713	200	4 433	797
Mai 1975	25 573	15 344	10 229	4 834	202	4 385	808
Mai 1976	25 681	15 188	10 493	4 995	201	4 423	875
April 1977	25 830	15 169	10 661	5 141	197	4 420	903
April 1978	26 046	15 093	10 954	5 331	252	4 455	916
April 1979	26 174	15 019	11 156	5 420	266	4 523	947
April 1980	26 522	15 064	11 458	5 712	298	4 492	956
Mai 1981	26 759	15 016	11 743	5 900	313	4 515	1 015
April 1982	26 991	15 019	11 972	6 078	342	4 494	1 058
Juni 1985	27 476	14 943	12 533	6 356	374	4 564	1 239
April 1986	27 539	14 810	12 730	6 526	383	4 550	1 270
März 1987	27 641	14 803	12 839	6 613	395	4 520	1 311
April 1988	27 131	14 678	12 454	6 265	359	4 476	1 354
April 1989	27 211	14 811	12 399	6 218	343	4 471	1 367
April 1990	27 640	15 302	12 338	6 250	366	4 318	1 404
ohne Kinder							
April 1972	14 179	5 607	8 572	4 360	146	3 638	429
Mai 1973	14 371	5 633	8 738	4 465	140	3 697	436
April 1974	14 678	5 803	8 875	4 594	131	3 688	463
Mai 1975	14 825	5 853	8 973	4 719	138	3 662	454
Mai 1976	15 049	5 808	9 241	4 879	131	3 728	504
April 1977	15 187	5 795	9 392	5 019	132	3 730	510
April 1978	15 418	5 771	9 647	5 206	157	3 763	522
April 1979	15 638	5 793	9 845	5 292	159	3 849	545
April 1980	16 022	5 882	10 140	5 583	174	3 832	552
Mai 1981	16 250	5 865	10 385	5 766	174	3 861	584
April 1982	16 499	5 916	10 583	5 930	196	3 848	609
Juni 1985	17 267	6 223	11 044	6 171	216	3 927	731
April 1986	17 316	6 139	11 176	6 319	222	3 904	732
März 1987	17 445	6 182	11 264	6 394	232	3 882	756
April 1988	17 113	6 222	10 890	6 030	201	3 864	795
April 1989	17 165	6 321	10 844	5 980	197	3 863	805
April 1990	17 332	6 525	10 807	5 995	208	3 758	847
mit Kindern (ohne Altersbegrenzung)							
April 1972	10 812	9 538	1 274	120	73	777	305
Mai 1973	10 847	9 551	1 296	120	76	773	327
April 1974	10 746	9 478	1 268	120	70	745	333
Mai 1975	10 747	9 491	1 256	115	64	724	353
Mai 1976	10 632	9 380	1 252	116	70	695	371
April 1977	10 643	9 375	1 268	121	65	689	392
April 1978	10 628	9 231	1 307	126	95	692	394
April 1979	10 537	9 226	1 311	128	107	674	402
April 1980	10 500	9 182	1 318	129	124	660	404
Mai 1981	10 509	9 152	1 358	133	139	654	432
April 1982	10 492	9 103	1 389	148	147	646	449
Juni 1985	10 208	8 719	1 489	186	158	637	508
April 1986	10 224	8 670	1 554	208	161	646	539
März 1987	10 196	8 621	1 575	219	163	638	556
April 1988	10 019	8 455	1 564	235	158	611	559
April 1989	10 046	8 491	1 555	238	147	608	562
April 1990	10 308	8 778	1 530	255	157	560	558

*) Ergebnis des Mikrozensus (1975 aus der EG-Arbeitskräfte-
stichprobe). - Bevölkerung in Privathaushalten. - Ab 1988
Bevölkerung am Familienwohnsitz. - Als Alleinerziehende
zählen auch Mütter mit volljährigen Kindern.

7 Lange Reihen

7.28 Frauen im Alter von 15 Jahren und mehr nach Familienstand und Altersgruppen
der Kinder in der Familie ab 1972^{*)}

1 000

Zeitpunkt	Ins- gesamt	Ver- heiratet zusammen- lebend	Allein- stehend ohne Kinder/ allein- erziehend	Davon			
				ledig	ver- heiratet getrennt- lebend	ver- witwet	ge- schieden
mit Kindern unter 6 Jahren							
April 1972	4 027	3 846	182	44	25	36	77
Mai 1973	3 760	3 582	177	43	24	33	77
April 1974	3 512	3 340	171	49	19	28	75
Mai 1975	3 287	3 127	159	46	17	22	74
Mai 1976	3 070	2 907	163	47	21	22	74
April 1977	2 916	2 760	156	48	17	19	72
April 1978	2 808	2 650	158	48	28	21	61
April 1979	2 769	2 607	162	52	35	16	59
April 1980	2 681	2 518	163	54	37	16	56
Mai 1981	2 678	2 503	175	59	43	15	58
April 1982	2 690	2 498	192	69	47	14	62
Juni 1985	2 778	2 535	244	102	48	16	78
April 1986	2 777	2 513	264	119	51	13	82
März 1987	2 747	2 482	266	123	50	13	79
April 1988	2 786	2 509	277	128	51	14	84
April 1989	2 879	2 592	287	137	52	13	86
April 1990	3 010	2 711	299	147	53	12	88
mit Kindern unter 15 Jahren							
April 1972	7 726	7 233	493	84	44	167	199
Mai 1973	7 703	7 189	515	84	47	168	216
April 1974	7 599	7 086	513	87	44	155	226
Mai 1975	7 596	7 083	513	80	42	147	245
Mai 1976	7 441	6 906	535	82	46	145	262
April 1977	7 348	6 804	544	87	43	143	271
April 1978	7 214	6 646	569	87	68	143	270
April 1979	7 101	6 525	576	90	80	136	271
April 1980	6 875	6 305	570	92	93	127	258
Mai 1981	6 717	6 133	584	96	101	116	270
April 1982	6 503	5 914	589	109	103	107	269
Juni 1985	5 778	5 181	596	142	101	85	268
April 1986	5 716	5 075	642	166	107	83	286
März 1987	5 579	4 947	632	174	104	73	281
April 1988	5 530	4 888	643	185	105	69	284
April 1989	5 640	4 992	648	192	100	67	290
April 1990	5 903	5 232	672	209	109	62	292
mit Kindern unter 18 Jahren							
April 1972	8 654	8 039	614	93	51	239	231
Mai 1973	8 645	8 008	637	94	55	238	249
April 1974	8 592	7 956	637	96	53	224	264
Mai 1975	8 610	7 970	640	88	49	222	281
Mai 1976	8 499	7 830	669	93	54	217	306
April 1977	8 453	7 772	681	97	50	214	320
April 1978	8 371	7 659	712	99	78	214	321
April 1979	8 284	7 562	722	102	91	207	323
April 1980	8 165	7 437	728	103	105	203	317
Mai 1981	8 087	7 323	764	109	119	197	340
April 1982	7 949	7 166	783	121	123	186	353
Juni 1985	7 270	6 466	805	156	127	151	370
April 1986	7 107	6 273	833	177	128	145	384
März 1987	6 879	6 056	823	186	125	131	381
April 1988	6 672	5 856	816	197	122	124	373
April 1989	6 692	5 888	804	202	114	115	373
April 1990	6 708	6 098	810	219	125	99	367

^{*)} Ergebnis des Mikrozensus (1975 aus der EG-Arbeitskräfte-
stichprobe). - Bevölkerung in Privathaushalten. - Ab 1988
Bevölkerung am Familienwohnsitz. - Als Alleinerziehende
zählen auch Mütter mit volljährigen Kindern.

7 Lange Reihen
7.29 Frauen im Alter von 15 bis unter 65 Jahren nach Familienstand und Altersgruppen
der Kinder in der Familie ab 1972*)
1 000

Zeitpunkt	Ins- gesamt	Ver- heiratet zusammen- lebend	Allein- stehend ohne Kinder/ allein- erziehend	Davon			
				ledig	ver- heiratet getrennt- lebend	ver- witwet	ge- schieden
Insgesamt							
April 1972	20 068	13 547	6 522	4 011	187	1 712	612
Mai 1973	20 094	13 533	6 562	4 102	181	1 645	633
April 1974	20 169	13 562	6 607	4 218	169	1 561	660
Mai 1975	20 249	13 588	6 662	4 325	165	1 496	676
Mai 1976	20 229	13 424	6 805	4 485	166	1 436	719
April 1977	20 285	13 381	6 904	4 632	163	1 366	744
April 1978	20 364	13 288	7 076	4 816	212	1 303	746
April 1979	20 408	13 200	7 208	4 920	232	1 275	780
April 1980	20 573	13 162	7 411	5 208	260	1 161	782
Mai 1981	20 858	13 174	7 684	5 405	278	1 165	837
April 1982	21 151	13 206	7 945	5 595	300	1 170	881
Juni 1985	21 704	13 198	8 506	5 906	336	1 213	1 051
April 1986	21 667	13 029	8 638	6 058	348	1 158	1 074
März 1987	21 628	12 953	8 675	6 136	351	1 089	1 099
April 1988	21 088	12 783	8 305	5 790	324	1 055	1 136
April 1989	21 107	12 884	8 223	5 745	307	1 021	1 150
April 1990	21 616	13 361	8 255	5 775	327	972	1 182
ohne Kinder							
April 1972	9 692	4 170	5 522	3 896	118	1 190	318
Mai 1973	9 696	4 149	5 547	3 986	110	1 135	317
April 1974	9 864	4 247	5 617	4 102	103	1 077	335
Mai 1975	9 923	4 253	5 671	4 214	104	1 022	330
Mai 1976	10 024	4 205	5 819	4 374	100	990	356
April 1977	10 075	4 163	5 911	4 517	101	932	362
April 1978	10 175	4 128	6 047	4 696	120	871	361
April 1979	10 294	4 123	6 170	4 798	128	855	389
April 1980	10 495	4 131	6 364	5 085	141	751	388
Mai 1981	10 756	4 168	6 589	5 278	143	753	415
April 1982	11 055	4 242	6 813	5 453	158	761	441
Juni 1985	11 881	4 610	7 271	5 725	181	810	555
April 1986	11 849	4 501	7 348	5 856	189	755	548
März 1987	11 859	4 483	7 376	5 922	192	705	557
April 1988	11 479	4 476	7 003	5 562	168	685	588
April 1989	11 483	4 548	6 935	5 514	164	658	600
April 1990	11 726	4 749	6 977	5 527	172	641	637
mit Kindern (ohne Altersbegrenzung)							
April 1972	10 377	9 377	1 000	115	69	521	294
Mai 1973	10 399	9 384	1 015	116	71	510	317
April 1974	10 305	9 315	990	116	66	484	324
Mai 1975	10 326	9 335	991	111	61	474	346
Mai 1976	10 205	9 218	986	111	66	446	363
April 1977	10 211	9 218	993	115	62	434	382
April 1978	10 189	9 160	1 029	120	92	432	385
April 1979	10 114	9 077	1 037	123	104	420	391
April 1980	10 077	9 031	1 047	123	120	410	394
Mai 1981	10 102	9 006	1 096	127	135	412	422
April 1982	10 097	8 964	1 133	142	142	409	440
Juni 1985	9 823	8 588	1 235	181	155	403	496
April 1986	9 819	8 529	1 290	202	158	404	526
März 1987	9 770	8 471	1 299	214	160	383	543
April 1988	9 608	8 306	1 302	229	155	370	548
April 1989	9 625	8 336	1 289	232	144	363	551
April 1990	9 890	8 612	1 278	248	155	331	545

*) Ergebnis des Mikrozensus (1975 aus der EG-Arbeitskräfte-
stichprobe). - Bevölkerung in Privathaushalten. - Ab 1988
Bevölkerung am Familienwohnsitz. - Als Alleinerziehende
zählen auch Mütter mit volljährigen Kindern.

7 Lange Reihen

7.29 Frauen im Alter von 15 bis unter 65 Jahren nach Familienstand und Altersgruppen
der Kinder in der Familie ab 1972*)

1 000

Zeitpunkt	Ins- gesamt	Ver- heiratet zusammen- lebend	Allein- stehend ohne Kinder/ allein- erziehend	Davon			
				ledig	ver- heiratet getrennt- lebend	ver- witwet	ge- schieden
mit Kindern unter 6 Jahren							
April 1972	4 022	3 843	178	44	25	33	76
Mai 1973	3 756	3 581	175	43	24	31	77
April 1974	3 509	3 339	170	49	19	27	75
Mai 1975	3 284	3 126	158	46	17	21	74
Mai 1976	3 067	2 906	162	47	21	21	73
April 1977	2 914	2 759	155	48	17	19	72
April 1978	2 806	2 649	156	48	28	20	61
April 1979	2 766	2 606	161	52	35	15	59
April 1980	2 679	2 517	162	54	37	15	56
Mai 1981	2 676	2 502	175	59	43	15	58
April 1982	2 688	2 497	191	69	47	13	62
Juni 1985	2 776	2 534	243	102	48	15	78
April 1986	2 776	2 512	264	119	51	12	82
März 1987	2 746	2 481	265	123	50	13	79
April 1988	2 785	2 508	276	128	51	14	84
April 1989	2 878	2 592	286	137	52	12	86
April 1990	3 009	2 710	298	147	53	12	88

mit Kindern unter 15 Jahren

April 1972	7 705	7 224	481	83	44	156	198
Mai 1973	7 681	7 179	503	84	47	158	215
April 1974	7 581	7 077	504	87	44	148	225
Mai 1975	7 582	7 076	506	80	41	141	244
Mai 1976	7 426	6 899	527	82	46	138	262
April 1977	7 334	6 798	536	87	43	136	271
April 1978	7 200	6 640	560	87	68	136	269
April 1979	7 087	6 518	569	90	80	129	270
April 1980	6 861	6 299	562	92	93	120	257
Mai 1981	6 707	6 129	578	96	101	111	270
April 1982	6 493	5 911	583	109	103	102	269
Juni 1985	5 769	5 178	591	142	101	81	268
April 1986	5 708	5 071	637	165	107	79	286
März 1987	5 571	4 944	628	174	104	69	280
April 1988	5 524	4 884	640	185	105	67	283
April 1989	5 634	4 989	645	191	100	64	290
April 1990	5 897	5 228	669	209	109	59	292

mit Kindern unter 18 Jahren

April 1972	8 623	8 026	597	93	51	224	230
Mai 1973	8 615	7 994	621	94	55	225	248
April 1974	8 566	7 943	623	96	52	212	263
Mai 1975	8 587	7 959	628	88	48	212	280
Mai 1976	8 474	7 819	656	93	53	205	305
April 1977	8 430	7 762	668	97	49	203	320
April 1978	8 348	7 651	697	99	77	201	320
April 1979	8 262	7 553	708	102	91	194	322
April 1980	8 144	7 428	716	103	105	192	316
Mai 1981	8 069	7 316	753	109	119	186	340
April 1982	7 931	7 159	771	121	122	176	352
Juni 1985	7 257	6 460	796	156	127	144	370
April 1986	7 092	6 267	825	176	128	138	383
März 1987	6 865	6 050	815	186	125	124	380
April 1988	6 660	5 850	810	197	122	119	373
April 1989	6 682	5 884	798	202	114	110	373
April 1990	6 898	6 093	805	219	125	95	366

*) Ergebnis des Mikrozensus (1975 aus der EG-Arbeitskräfte-
stichprobe). - Bevölkerung in Privathaushalten. - Ab 1988 :
Bevölkerung am Familienwohnsitz. - Als Alleinerziehende
zählen auch Mütter mit volljährigen Kindern.

7 Lange Reihen
7.30 Erwerbstätige Frauen im Alter von 15 bis unter 65 Jahren nach Familienstand
und Altersgruppen der Kinder in der Familie ab 1972^{*)}
1 000

Zeitpunkt	Ins- gesamt	Ver- heiratet zusammen- lebend	Allein- stehend ohne Kinder/ allein- erziehend	ledig	Davon		
					ver- heiratet getrennt- lebend	ver- witwet	ge- schieden
Insgesamt							
April 1972	9 404	5 513	3 891	2 794	127	513	457
Mai 1973	9 560	5 713	3 847	2 752	122	501	472
April 1974	9 517	5 725	3 792	2 720	115	475	483
Mai 1975	9 387	5 697	3 690	2 654	108	451	477
Mai 1976	9 321	5 637	3 684	2 648	105	426	506
April 1977	9 430	5 693	3 737	2 702	102	413	521
April 1978	9 490	5 653	3 837	2 781	132	406	519
April 1979	9 673	5 668	4 005	2 905	145	399	557
April 1980	9 915	5 803	4 112	3 000	168	383	562
Mai 1981	10 022	5 830	4 192	3 050	177	377	588
April 1982	10 037	5 817	4 220	3 059	186	371	604
Juni 1985	10 227	5 634	4 593	3 333	200	356	704
April 1986	10 406	5 638	4 767	3 502	214	346	705
März 1987	10 557	5 638	4 919	3 642	209	331	738
April 1988	10 468	5 633	4 835	3 558	201	316	760
April 1989	10 656	5 762	4 895	3 613	188	314	779
April 1990	11 604	6 550	5 104	3 711	211	343	839
ohne Kinder							
April 1972	5 279	1 955	3 324	2 696	84	309	235
Mai 1973	5 272	2 011	3 261	2 655	78	294	235
April 1974	5 268	2 047	3 221	2 627	72	277	246
Mai 1975	5 151	2 019	3 132	2 568	69	262	233
Mai 1976	5 125	1 993	3 132	2 563	66	249	253
April 1977	5 165	1 989	3 176	2 613	67	237	260
April 1978	5 247	1 987	3 260	2 691	80	234	254
April 1979	5 390	1 987	3 403	2 817	86	225	277
April 1980	5 533	2 037	3 496	2 911	98	211	275
Mai 1981	5 591	2 034	3 557	2 961	98	204	293
April 1982	5 577	2 008	3 570	2 964	104	202	299
Juni 1985	5 995	2 088	3 907	3 228	115	195	370
April 1986	6 120	2 075	4 046	3 382	126	182	356
März 1987	6 264	2 077	4 187	3 516	121	176	373
April 1988	6 191	2 095	4 096	3 423	112	168	393
April 1989	6 305	2 150	4 155	3 479	109	165	402
April 1990	6 691	2 374	4 317	3 560	117	188	451
mit Kindern (ohne Altersbegrenzung)							
April 1972	4 125	3 558	567	98	43	204	222
Mai 1973	4 288	3 702	586	98	44	208	237
April 1974	4 249	3 679	571	93	43	197	237
Mai 1975	4 236	3 678	559	87	39	189	243
Mai 1976	4 195	3 644	552	84	38	176	253
April 1977	4 265	3 704	561	88	35	176	261
April 1978	4 244	3 666	578	90	51	172	265
April 1979	4 283	3 682	601	88	59	174	280
April 1980	4 382	3 766	616	88	70	172	286
Mai 1981	4 431	3 796	636	89	79	173	295
April 1982	4 459	3 810	650	94	82	169	305
Juni 1985	4 232	3 546	686	105	85	161	335
April 1986	4 285	3 564	722	120	88	165	350
März 1987	4 293	3 561	732	125	88	155	364
April 1988	4 278	3 538	740	135	89	149	368
April 1989	4 351	3 612	740	134	79	149	377
April 1990	4 963	4 176	787	150	94	155	388

*) Ergebnis des Mikrozensus (1975 aus der EG-Arbeitskräfte-
stichprobe). - Bevölkerung in Privathaushalten. - Ab 1988
Bevölkerung am Familienwohnsitz. - Als Alleinerziehende
zählen auch Mütter mit volljährigen Kindern.

7 Lange Reihen
7.30 Erwerbstätige Frauen im Alter von 15 bis unter 65 Jahren nach Familienstand
und Altersgruppen der Kinder in der Familie ab 1972 *)
1 000

Zeitpunkt	Ins- gesamt	Ver- heiratet zusammen- lebend	Allein- stehend ohne Kinder/ allein- erziehend	Davon			
				ledig	ver- heiratet getrennt- lebend	ver- witwet	ge- schieden
mit Kindern unter 6 Jahren							
April 1972	1 363	1 251	112	37	15	11	49
Mai 1973	1 322	1 216	106	35	13	11	47
April 1974	1 223	1 123	100	37	11	9	42
Mai 1975	1 117	1 029	89	31	11	/	39
Mai 1976	1 043	957	85	30	11	7	38
April 1977	1 006	926	81	32	8	5	35
April 1978	964	885	79	29	13	6	31
April 1979	960	881	80	30	15	5	30
April 1980	965	884	81	31	17	5	28
Mai 1981	974	891	83	33	18	5	27
April 1982	978	891	87	36	20	/	27
Juni 1985	972	867	105	48	19	/	35
April 1986	985	865	120	59	21	/	37
März 1987	978	859	119	59	21	/	36
April 1988	980	860	120	61	20	/	36
April 1989	1 044	914	130	66	22	/	39
April 1990	1 236	1 090	146	76	24	/	43
mit Kindern unter 15 Jahren							
April 1972	2 990	2 677	313	71	27	69	146
Mai 1973	3 091	2 768	323	71	27	69	156
April 1974	3 054	2 732	322	69	28	67	159
Mai 1975	3 028	2 711	317	61	27	63	167
Mai 1976	2 972	2 654	318	61	26	57	175
April 1977	2 979	2 657	322	64	24	57	177
April 1978	2 913	2 582	331	64	37	55	176
April 1979	2 910	2 570	341	62	43	54	183
April 1980	2 905	2 560	345	62	52	52	179
Mai 1981	2 860	2 513	347	63	56	50	178
April 1982	2 771	2 433	339	68	56	44	172
Juni 1985	2 342	2 025	317	76	49	35	158
April 1986	2 352	2 005	347	91	55	32	169
März 1987	2 325	1 980	345	95	52	29	169
April 1988	2 325	1 973	351	103	54	29	166
April 1989	2 422	2 061	361	105	51	29	176
April 1990	2 867	2 465	402	121	61	32	188
mit Kindern unter 18 Jahren							
April 1972	3 425	3 039	386	80	33	103	171
Mai 1973	3 540	3 143	396	79	33	102	182
April 1974	3 531	3 135	396	77	34	97	189
Mai 1975	3 508	3 118	389	68	31	95	195
Mai 1976	3 477	3 078	398	69	30	90	209
April 1977	3 520	3 115	405	73	28	89	216
April 1978	3 476	3 059	417	73	43	84	217
April 1979	3 498	3 065	434	72	52	85	225
April 1980	3 545	3 101	445	73	61	86	225
Mai 1981	3 549	3 085	464	74	68	87	235
April 1982	3 506	3 039	467	78	69	81	240
Juni 1985	3 105	2 644	460	88	68	66	239
April 1986	3 061	2 586	475	100	70	61	244
März 1987	2 978	2 509	469	103	67	55	243
April 1988	2 912	2 442	469	113	65	55	236
April 1989	2 978	2 514	464	114	60	51	239
April 1990	3 447	2 945	501	130	71	53	247

*) Ergebnis des Mikrozensus (1975 aus der EG-Arbeitskräfte-
stichprobe). - Bevölkerung in Privathaushalten. - Ab 1988
Bevölkerung am Familienwohnsitz. - Als Alleinerziehende
zählen auch Mütter mit volljährigen Kindern.

7 Lange Reihen

7.31 Erwerbstätigenquoten der Frauen im Alter von 15 bis unter 65 Jahren nach Familienstand und Altersgruppen der Kinder in der Familie ab 1972^{*)}

Zeitpunkt	Insgesamt	Verheiratet zusammen- lebend	Alleinstehend ohne Kinder/ allein- erziehend	Davon			
				ledig	verheiratet getrennt- lebend	verwitwet	geschieden
Insgesamt							
April 1972	46,9	40,7	59,7	69,7	67,9	30,0	74,6
Mai 1973	47,6	42,2	58,6	67,1	67,2	30,5	74,6
April 1974	47,2	42,2	57,4	64,5	68,3	30,4	73,2
Mai 1975	46,4	41,9	55,4	61,4	65,6	30,2	70,5
Mai 1976	46,1	42,0	54,1	59,0	63,0	29,6	70,4
April 1977	46,5	42,5	54,1	58,3	62,3	30,3	70,0
April 1978	46,6	42,5	54,2	57,7	62,2	31,1	69,6
April 1979	47,4	42,9	55,6	59,0	62,4	31,3	71,3
April 1980	48,2	44,1	55,5	57,6	64,5	33,0	71,8
Mai 1981	48,0	44,3	54,6	56,4	63,6	32,3	70,3
April 1982	47,5	44,0	53,1	54,7	62,1	31,7	68,5
Juni 1985	47,1	42,7	54,0	56,4	59,5	29,3	67,0
April 1986	48,0	43,3	55,2	57,8	61,6	29,9	65,7
März 1987	48,8	43,5	56,7	59,3	59,5	30,4	67,1
April 1988	49,6	44,1	58,2	61,4	62,1	30,0	66,9
April 1989	50,5	44,7	59,5	62,9	61,3	30,7	67,7
April 1990	53,9	49,0	61,8	64,3	64,5	35,3	71,0

ohne Kinder

April 1972	54,5	46,9	60,2	69,2	71,3	25,9	74,0
Mai 1973	54,4	48,5	58,8	66,6	71,0	25,9	74,3
April 1974	53,4	48,2	57,3	64,0	70,0	25,7	73,3
Mai 1975	51,9	47,5	55,2	60,9	66,5	25,6	70,6
Mai 1976	51,1	47,4	53,8	58,6	66,5	25,2	71,2
April 1977	51,3	47,8	53,7	57,9	65,7	25,4	71,7
April 1978	51,6	48,1	53,9	57,3	67,1	26,9	70,5
April 1979	52,4	48,2	55,2	58,7	66,7	26,3	71,1
April 1980	52,7	49,3	54,9	57,3	69,7	28,1	71,0
Mai 1981	52,0	48,8	54,0	56,1	68,5	27,1	70,7
April 1982	50,5	47,3	52,4	54,4	66,2	26,5	67,8
Juni 1985	50,5	45,3	53,7	56,4	63,3	24,0	66,6
April 1986	51,7	46,1	55,1	57,8	66,7	24,1	64,9
März 1987	52,8	46,3	56,8	59,4	63,2	25,0	67,1
April 1988	53,9	46,8	58,5	61,5	66,6	24,5	66,8
April 1989	54,9	47,3	59,9	63,1	66,8	25,0	67,0
April 1990	57,1	50,0	61,9	64,4	68,1	29,4	70,8

mit Kindern (ohne Altersbegrenzung)

April 1972	39,7	37,9	56,7	85,3	62,1	39,1	75,4
Mai 1973	41,2	39,4	57,8	84,2	61,2	40,7	74,8
April 1974	41,2	39,5	57,6	80,2	65,8	40,7	73,1
Mai 1975	41,0	39,4	56,3	78,3	64,1	40,0	70,4
Mai 1976	41,1	39,5	55,9	76,0	57,9	39,5	69,6
April 1977	41,8	40,2	56,5	76,6	56,7	40,6	68,4
April 1978	41,6	40,0	56,1	74,8	55,8	39,7	68,8
April 1979	42,3	40,6	58,0	71,6	57,1	41,5	71,6
April 1980	43,5	41,7	58,9	71,6	58,3	42,0	72,7
Mai 1981	43,9	42,1	58,0	69,9	58,4	42,0	70,0
April 1982	44,2	42,5	57,4	66,5	57,5	41,3	69,3
Juni 1985	43,1	41,3	55,6	58,1	55,1	40,0	67,4
April 1986	43,6	41,8	56,0	59,3	55,6	40,8	66,5
März 1987	43,9	42,0	56,4	58,6	55,1	40,4	67,1
April 1988	44,5	42,6	56,8	58,9	57,1	40,2	67,1
April 1989	45,2	43,3	57,4	58,0	55,2	41,1	68,4
April 1990	50,2	48,5	61,6	60,7	60,5	46,9	71,2

^{*)} Ergebnis des Mikrozensus (1975 aus der EG-Arbeitskräfte-
stichprobe). - Bevölkerung in Privathaushalten. - Ab 1988
Bevölkerung am Familienwohnsitz. Erwerbstätigenquoten: in
Prozent der Frauen entsprechenden Familienstandes und

entsprechender Altersgruppe der Kinder in der Familie. -
Als Alleinerziehende zählen auch Mütter mit volljährigen
Kindern.

7 Lange Reihen

7.31 Erwerbstätigenquoten der Frauen im Alter von 15 bis unter 65 Jahren nach Familienstand und Altersgruppen der Kinder in der Familie ab 1972^{*)}

Zeitpunkt	Insgesamt	Verheiratet zusammen- lebend	Alleinstehend ohne Kinder/ allein- erziehend	Davon			
				ledig	verheiratet getrennt- lebend	verwitwet	geschieden

mit Kindern unter 6 Jahren

April 1972	33,9	32,5	62,9	85,4	58,7	32,1	64,7
Mai 1973	35,2	34,0	60,6	82,1	53,6	35,3	60,9
April 1974	34,8	33,6	58,7	75,7	58,6	34,9	56,1
Mai 1975	34,0	32,9	56,1	67,8	62,4	/	52,2
Mai 1976	34,0	32,9	52,8	63,8	52,2	32,2	51,8
April 1977	34,5	33,6	51,9	66,1	50,9	28,1	48,7
April 1978	34,3	33,4	50,6	61,3	45,3	31,7	50,7
April 1979	34,7	33,8	49,5	57,3	43,6	33,1	50,3
April 1980	36,0	35,1	50,0	58,3	44,7	35,1	49,8
Mai 1981	36,4	35,6	47,6	55,9	40,6	36,5	47,0
April 1982	36,4	35,7	45,7	52,5	42,2	/	43,5
Juni 1985	35,0	34,2	43,3	47,1	38,7	/	45,2
April 1986	35,5	34,4	45,5	49,1	42,4	/	44,9
März 1987	35,6	34,6	45,0	47,8	40,8	/	45,5
April 1988	35,2	34,3	43,4	47,3	38,2	/	42,5
April 1989	36,3	35,2	45,5	47,9	41,9	/	45,3
April 1990	41,1	40,2	49,0	51,9	44,7	/	48,5

mit Kindern unter 15 Jahren

April 1972	38,8	37,1	65,0	85,7	61,2	43,9	73,8
Mai 1973	40,2	38,6	64,2	84,4	57,4	43,7	72,9
April 1974	40,3	38,6	64,0	79,7	63,1	45,1	70,4
Mai 1975	39,9	38,3	62,7	76,1	64,3	44,7	68,4
Mai 1976	40,0	38,5	60,3	73,7	56,0	41,2	67,0
April 1977	40,6	39,1	60,0	74,0	55,8	41,8	65,3
April 1978	40,5	38,9	59,1	72,7	54,0	40,6	65,3
April 1979	41,1	39,4	59,9	68,2	53,5	41,7	67,7
April 1980	42,3	40,6	61,3	67,8	55,9	43,3	69,4
Mai 1981	42,6	41,0	60,0	65,4	55,6	44,9	66,0
April 1982	42,7	41,2	58,2	62,1	54,1	42,8	64,0
Juni 1985	40,6	39,1	53,7	53,1	48,2	43,7	59,1
April 1986	41,2	39,5	54,5	55,1	51,6	40,7	59,0
März 1987	41,7	40,1	55,0	54,5	50,3	42,1	60,2
April 1988	42,1	40,4	54,9	55,7	51,6	42,4	58,6
April 1989	43,0	41,3	55,9	54,9	51,0	44,6	60,8
April 1990	48,6	47,1	60,1	58,1	55,5	53,8	64,4

mit Kindern unter 18 Jahren

April 1972	39,7	37,9	64,6	86,0	63,7	45,7	74,7
Mai 1973	41,1	39,3	63,9	84,7	60,8	45,2	73,6
April 1974	41,2	39,5	63,6	80,6	64,6	45,5	71,8
Mai 1975	40,8	39,2	62,0	77,1	64,9	44,9	69,6
Mai 1976	41,0	39,4	60,7	74,7	57,1	43,6	68,6
April 1977	41,7	40,1	60,6	75,2	56,6	43,8	67,5
April 1978	41,6	40,0	59,8	74,2	55,9	41,6	67,7
April 1979	42,3	40,6	61,2	70,7	56,7	43,7	70,1
April 1980	43,5	41,7	62,1	70,8	58,3	44,7	71,1
Mai 1981	44,0	42,2	61,7	68,2	57,7	46,7	69,2
April 1982	44,2	42,4	60,5	64,4	56,0	45,7	68,1
Juni 1985	42,8	40,9	57,8	56,2	53,5	45,7	64,6
April 1986	43,2	41,3	57,6	56,9	54,7	44,4	63,6
März 1987	43,4	41,5	57,5	55,5	53,5	44,7	64,0
April 1988	43,7	41,7	57,9	57,4	53,7	46,2	63,4
April 1989	44,6	42,7	58,1	56,3	52,9	46,3	64,1
April 1990	50,0	48,3	62,3	59,3	57,1	56,1	67,5

*) Ergebnis des Mikrozensus (1975 aus der EG-Arbeitskräfte-
stichprobe). - Bevölkerung in Privathaushalten. - Ab 1988
Bevölkerung am Familienwohnsitz. Erwerbstätigenquoten: in
Prozent der Frauen entsprechenden Familienstandes und

entsprechender Altersgruppe der Kinder in der Familie. -
Als Alleinerziehende zählen auch Mütter mit volljährigen
Kindern.

7 Lange Reihen
7.32 Frauen im Alter von 15 Jahren und mehr nach Beteiligung am Erwerbsleben, Altersgruppen
und Altersgruppen der Kinder in der Familie ab 1972 *)
1 000

Zeitpunkt	Insgesamt					zu- sammen	Darunter Erwerbstätige				
	ins- gesamt	davon im Alter von ... bis unter ... Jahren	unter 25	25 - 45	45 - 65		davon im Alter von ... bis unter ... Jahren	unter 25	25 - 45	45 - 65	65 und mehr

Insgesamt											
April 1972	24 991	4 054	8 127	7 887	4 922	9 673	2 522	3 982	2 900	270	
Mai 1973	25 218	4 103	8 140	7 851	5 123	9 838	2 487	4 092	2 982	277	
April 1974	25 424	4 204	8 143	7 823	5 255	9 776	2 449	4 124	2 944	259	
Mai 1975	25 573	4 272	8 214	7 764	5 323	9 613	2 385	4 117	2 885	226	
Mai 1976	25 681	4 364	8 177	7 688	5 452	9 536	2 339	4 147	2 835	215	
April 1977	25 830	4 440	8 266	7 579	5 544	9 622	2 335	4 289	2 806	192	
April 1978	26 046	4 553	8 309	7 502	5 682	9 678	2 362	4 361	2 768	188	
April 1979	26 174	4 642	8 297	7 469	5 767	9 844	2 466	4 427	2 781	171	
April 1980	26 522	4 787	8 345	7 441	5 950	10 082	2 478	4 590	2 847	168	
Mai 1981	26 759	4 924	8 334	7 600	5 901	10 178	2 504	4 623	2 894	156	
April 1982	26 991	4 992	8 332	7 827	5 840	10 183	2 439	4 634	2 964	147	
Juni 1985	27 476	4 958	8 302	8 445	5 772	10 347	2 481	4 685	3 061	120	
April 1986	27 539	4 941	8 331	8 395	5 872	10 526	2 534	4 753	3 118	121	
März 1987	27 641	4 809	8 415	8 404	6 013	10 678	2 521	4 844	3 192	121	
April 1988	27 131	4 445	8 362	8 280	6 044	10 580	2 408	4 846	3 215	111	
April 1989	27 211	4 234	8 641	8 232	6 104	10 755	2 318	5 109	3 229	99	
April 1990	27 640	4 209	9 029	8 379	6 024	11 777	2 357	5 709	3 589	122	

ohne Kinder											
April 1972	14 179	3 241	1 732	4 718	4 487	5 505	2 206	1 386	1 687	226	
Mai 1973	14 371	3 349	1 702	4 644	4 675	5 506	2 178	1 387	1 707	234	
April 1974	14 678	3 481	1 735	4 649	4 814	5 483	2 159	1 407	1 702	215	
Mai 1975	14 825	3 603	1 746	4 574	4 902	5 343	2 126	1 379	1 646	192	
Mai 1976	15 049	3 728	1 786	4 510	5 025	5 303	2 103	1 418	1 605	177	
April 1977	15 187	3 834	1 849	4 392	5 112	5 322	2 111	1 478	1 576	157	
April 1978	15 418	3 967	1 926	4 282	5 243	5 400	2 153	1 548	1 545	153	
April 1979	15 638	4 050	1 934	4 310	5 344	5 531	2 256	1 569	1 565	141	
April 1980	16 022	4 250	2 051	4 194	5 527	5 673	2 269	1 688	1 575	140	
Mai 1981	16 250	4 401	2 084	4 272	5 493	5 721	2 303	1 704	1 584	131	
April 1982	16 499	4 473	2 170	4 411	5 444	5 696	2 246	1 740	1 591	119	
Juni 1985	17 267	4 482	2 583	4 816	5 386	6 096	2 334	2 042	1 619	101	
April 1986	17 316	4 486	2 665	4 698	5 467	6 218	2 389	2 115	1 616	98	
März 1987	17 445	4 390	2 818	4 652	5 586	6 362	2 383	2 229	1 653	98	
April 1988	17 113	4 054	2 782	4 644	5 633	6 280	2 286	2 242	1 663	89	
April 1989	17 165	3 856	2 946	4 680	5 682	6 385	2 200	2 400	1 705	80	
April 1990	17 332	3 828	3 103	4 795	5 606	6 792	2 221	2 571	1 899	101	

mit Kindern (ohne Altersbegrenzung)											
April 1972	10 812	813	6 395	3 169	435	4 169	316	2 596	1 213	44	
Mai 1973	10 847	754	6 438	3 206	448	4 332	309	2 705	1 275	44	
April 1974	10 746	723	6 409	3 174	441	4 293	291	2 717	1 242	44	
Mai 1975	10 747	669	6 468	3 190	421	4 270	260	2 738	1 238	34	
Mai 1976	10 632	636	6 391	3 178	427	4 233	236	2 730	1 230	38	
April 1977	10 643	607	6 418	3 187	432	4 300	224	2 811	1 230	35	
April 1978	10 628	587	6 383	3 220	439	4 278	208	2 813	1 222	34	
April 1979	10 537	592	6 363	3 159	423	4 313	209	2 858	1 216	30	
April 1980	10 500	537	6 294	3 247	423	4 410	209	2 902	1 271	28	
Mai 1981	10 509	524	6 250	3 328	408	4 456	201	2 920	1 310	25	
April 1982	10 492	519	6 162	3 416	395	4 487	192	2 894	1 373	27	
Juni 1985	10 208	476	5 719	3 628	386	4 251	148	2 643	1 442	19	
April 1986	10 224	455	5 666	3 698	405	4 308	145	2 638	1 502	23	
März 1987	10 196	420	5 598	3 752	426	4 315	139	2 615	1 540	23	
April 1988	10 019	391	5 581	3 637	411	4 300	122	2 604	1 552	22	
April 1989	10 046	378	5 695	3 552	421	4 370	117	2 710	1 524	19	
April 1990	10 308	381	5 925	3 584	418	4 985	136	3 138	1 689	22	

*) Ergebnis des Mikrozensus (1975 aus der EG-Arbeitskräfte-
stichprobe). - Bevölkerung in Privathaushalten. - Ab 1988
Bevölkerung am Familienwohnsitz.

7 Lange Reihen

7.32 Frauen im Alter von 15 Jahren und mehr nach Beteiligung am Erwerbsleben, Altersgruppen
und Altersgruppen der Kinder in der Familie ab 1972*)

1 000

Zeitpunkt	Insgesamt					zu- sammen	Darunter Erwerbstätige				
	ins- gesamt	davon im Alter von ... bis unter ... Jahren					davon im Alter von ... bis unter ... Jahren				
		unter 25	25 - 45	45 - 65	65 und mehr		unter 25	25 - 45	45 - 65	65 und mehr	

mit Kindern unter 6 Jahren

April 1972	4 027	797	3 127	98	6	1 363	306	1 026	30	/
Mai 1973	3 760	741	2 922	92	/	1 323	301	991	31	/
April 1974	3 512	704	2 722	83	/	1 223	278	919	26	/
Mai 1975	3 287	650	2 558	76	/	1 117	250	847	21	/
Mai 1976	3 070	615	2 377	75	/	1 043	222	797	24	/
April 1977	2 916	588	2 263	63	/	1 006	213	774	20	/
April 1978	2 808	564	2 183	58	/	964	196	750	18	/
April 1979	2 769	567	2 148	52	/	960	196	748	17	/
April 1980	2 681	516	2 112	51	/	965	197	753	15	/
Mai 1981	2 678	507	2 123	47	/	974	193	767	15	/
April 1982	2 690	502	2 143	43	/	978	182	782	15	/
Juni 1985	2 778	462	2 271	44	/	972	141	817	14	/
April 1986	2 777	443	2 294	39	/	985	140	832	13	-
März 1987	2 747	406	2 303	37	/	978	132	836	11	-
April 1988	2 786	379	2 376	30	/	980	116	855	10	/
April 1989	2 879	366	2 485	28	/	1 044	111	923	10	-
April 1990	3 010	372	2 608	29	/	1 236	130	1 095	11	/

mit Kindern unter 15 Jahren

April 1972	7 726	812	5 852	1 041	22	2 992	315	2 285	390	/
Mai 1973	7 703	754	5 876	1 052	22	3 093	308	2 377	405	/
April 1974	7 599	722	5 838	1 021	18	3 056	290	2 382	382	/
Mai 1975	7 596	668	5 900	1 014	14	3 029	259	2 403	366	/
Mai 1976	7 441	635	5 788	1 003	15	2 973	235	2 373	363	/
April 1977	7 348	606	5 751	977	14	2 980	224	2 404	352	/
April 1978	7 214	586	5 662	952	14	2 914	208	2 368	338	/
April 1979	7 101	591	5 589	908	14	2 911	209	2 377	325	/
April 1980	6 875	536	5 426	899	14	2 906	209	2 374	323	/
Mai 1981	6 717	523	5 297	887	11	2 860	201	2 335	324	/
April 1982	6 503	517	5 113	863	10	2 772	191	2 254	326	/
Juni 1985	5 778	472	4 585	711	9	2 343	146	1 937	260	/
April 1986	5 716	454	4 592	663	8	2 352	144	1 958	249	/
März 1987	5 579	417	4 557	598	7	2 326	138	1 963	224	/
April 1988	5 530	389	4 596	539	6	2 325	121	1 982	222	/
April 1989	5 640	375	4 757	502	5	2 422	116	2 101	205	-
April 1990	5 903	380	5 004	513	6	2 867	135	2 495	236	/

mit Kindern unter 18 Jahren

April 1972	8 654	812	6 187	1 625	30	3 427	315	2 473	637	/
Mai 1973	8 645	754	6 222	1 639	30	3 543	309	2 576	655	/
April 1974	8 592	722	6 208	1 636	26	3 533	290	2 598	643	/
Mai 1975	8 610	668	6 271	1 648	23	3 509	259	2 617	632	/
Mai 1976	8 499	635	6 192	1 647	25	3 478	235	2 610	631	/
April 1977	8 453	607	6 200	1 624	23	3 522	224	2 678	617	/
April 1978	8 371	586	6 153	1 609	23	3 477	208	2 663	605	/
April 1979	8 284	591	6 115	1 556	23	3 500	209	2 696	593	/
April 1980	8 165	536	6 017	1 591	21	3 547	209	2 723	613	/
Mai 1981	8 087	523	5 942	1 604	18	3 550	201	2 722	627	/
April 1982	7 949	518	5 816	1 597	18	3 507	192	2 669	645	/
Juni 1985	7 270	474	5 293	1 489	14	3 106	147	2 365	593	/
April 1986	7 107	454	5 231	1 406	15	3 062	145	2 348	568	/
März 1987	6 879	419	5 137	1 310	14	2 979	138	2 312	527	/
April 1988	6 672	390	5 110	1 161	12	2 912	121	2 290	499	/
April 1989	6 692	377	5 249	1 056	10	2 978	117	2 410	451	/
April 1990	6 908	381	5 469	1 048	10	3 447	135	2 807	504	/

*) Ergebnis des Mikrozensus (1975 aus der EG-Arbeitskräfte-
stichprobe). - Bevölkerung in Privathaushalten. - Ab 1988
Bevölkerung am Familienwohnsitz.

7 Lange Reihen
7.33 Frauen im Alter von 15 Jahren und mehr nach monatlichem Nettoeinkommen sowie
Kindern in der Familie ab 1978 *)
1 000

Zeitpunkt	Ins- gesamt	Mit einem monatlichen Nettoeinkommen von ... bis unter ... DM										Selbst. in der Land- wirtschaft, mithelfende Familien- angehörige	Ohne Angabe/ kein Einkommen
		zu- sammen	unter 600	600 - 1 200	1 200 - 1 800	1 800 - 2 500	2 500 - 3 000	3 000 - 3 500	3 500 - 4 000	4 000 - 5 000	5 000 und mehr		
Frauen insgesamt													
April 1978 ...	26 046	14 388	3 760	7 029	2 697	682	113	48	21	17	21	977	10 681
April 1979 ...	26 174	15 381	4 161	6 963	3 145	820	152	69	27	20	24	904	9 889
April 1980 ...	26 522	15 772	3 946	6 873	3 573	1 026	182	83	32	24	33	861	9 889
Mai 1981 ...	26 759	16 157	3 955	6 727	3 896	1 175	210	97	37	24	36	839	9 763
April 1982 ...	26 990	14 467	3 846	6 516	4 134	1 428	267	133	55	41	47	767	9 757
Juni 1985 ...	27 476	16 709	3 495	6 021	4 505	1 927	366	192	78	66	60	668	10 098
April 1986 ...	27 539	17 034	3 519	6 041	4 592	2 066	363	227	88	74	65	663	9 842
März 1987 ...	27 641	17 390	3 525	5 984	4 698	2 285	400	237	100	79	82	611	9 640
April 1988 ...	27 131	17 646	3 522	5 842	4 787	2 496	456	258	116	92	77	597	8 888
April 1989 ...	27 211	18 131	3 548	5 731	4 883	2 806	514	295	140	119	96	529	8 551
April 1990 ...	27 640	18 787	3 448	5 568	4 880	3 289	660	372	184	166	120	545	8 309
Erwerbstätige Frauen insgesamt													
April 1978 ...	9 678	8 406	1 942	3 901	1 895	498	87	38	16	13	16	977	295
April 1979 ...	9 844	8 650	1 931	3 727	2 183	583	119	53	20	15	19	904	290
April 1980 ...	10 082	8 929	1 815	3 648	2 464	727	143	65	23	18	26	861	293
Mai 1981 ...	10 178	9 027	1 798	3 471	2 651	810	155	71	28	18	26	839	312
April 1982 ...	10 183	9 111	1 699	3 266	2 769	978	193	100	41	31	34	767	306
Juni 1985 ...	10 347	9 157	1 507	2 911	2 879	1 305	256	145	59	51	44	666	524
April 1986 ...	10 526	9 373	1 515	2 898	2 945	1 425	251	169	66	57	48	659	494
März 1987 ...	10 678	9 553	1 490	2 852	2 990	1 572	276	176	79	59	60	607	518
April 1988 ...	10 580	9 518	1 413	2 731	2 946	1 712	307	189	89	73	57	588	474
April 1989 ...	10 755	9 752	1 325	2 662	2 982	1 940	359	212	109	94	70	520	483
April 1990 ...	11 777	10 682	1 594	2 678	2 958	2 336	475	271	145	132	94	535	560
Frauen ohne Kinder													
April 1978 ...	15 418	10 132	2 424	5 067	2 010	491	74	31	13	11	12	254	5 032
April 1979 ...	15 638	10 963	2 805	5 009	2 357	596	105	46	17	14	14	225	4 449
April 1980 ...	16 022	11 230	2 703	4 859	2 694	736	125	56	22	16	20	223	4 569
Mai 1981 ...	16 250	11 483	2 711	4 714	2 926	856	148	65	26	14	22	224	4 543
April 1982 ...	16 499	11 673	2 656	4 499	3 107	1 043	189	88	36	26	30	196	4 629
Juni 1985 ...	17 267	12 062	2 473	4 215	3 430	1 414	269	130	53	42	36	188	5 018
April 1986 ...	17 316	12 258	2 511	4 191	3 496	1 495	263	158	55	47	41	186	4 873
März 1987 ...	17 445	12 505	2 478	4 118	3 614	1 667	292	167	64	51	53	171	4 769
April 1988 ...	17 113	12 618	2 431	3 960	3 706	1 835	326	181	74	59	47	172	4 322
April 1989 ...	17 165	12 799	2 305	3 832	3 776	2 069	373	216	94	77	59	152	4 214
April 1990 ...	17 332	13 037	2 189	3 620	3 724	2 466	468	269	122	105	75	169	4 126
Erwerbstätige Frauen ohne Kinder													
April 1978 ...	5 400	4 985	911	2 347	1 299	329	53	22	9	9	8	254	162
April 1979 ...	5 531	5 150	935	2 199	1 495	384	75	33	12	9	10	225	156
April 1980 ...	5 673	5 297	901	2 060	1 698	469	88	40	15	11	15	223	153
Mai 1981 ...	5 721	5 333	900	1 906	1 815	529	99	42	18	9	15	224	165
April 1982 ...	5 696	5 340	860	1 721	1 879	637	124	59	25	18	19	196	160
Juni 1985 ...	6 096	5 604	850	1 573	1 983	852	171	87	36	30	23	186	305
April 1986 ...	6 218	5 748	880	1 548	2 037	916	164	107	36	32	28	182	288
März 1987 ...	6 362	5 886	853	1 510	2 096	1 023	181	112	43	34	34	169	307
April 1988 ...	6 280	5 840	796	1 416	2 074	1 122	192	119	50	42	29	166	273
April 1989 ...	6 385	5 960	717	1 343	2 091	1 278	231	140	66	55	37	147	279
April 1990 ...	6 792	6 319	713	1 287	2 026	1 597	303	177	88	76	53	163	310
Frauen mit Kindern													
April 1978 ...	10 627	4 256	1 336	1 962	687	191	39	18	8	6	9	723	5 649
April 1979 ...	10 536	4 418	1 356	1 954	787	224	47	23	10	6	10	679	5 439
April 1980 ...	10 500	4 542	1 243	2 015	880	290	58	27	10	8	13	637	5 320
Mai 1981 ...	10 509	4 674	1 244	2 013	970	319	62	31	11	10	14	615	5 220
April 1982 ...	10 492	4 793	1 191	2 017	1 028	385	78	46	18	15	18	570	5 128
Juni 1985 ...	10 208	4 648	1 021	1 807	1 075	513	97	63	25	24	24	480	5 080
April 1986 ...	10 224	4 777	1 008	1 850	1 097	571	100	69	33	26	24	477	4 970
März 1987 ...	10 196	4 886	1 047	1 866	1 084	618	108	70	37	28	29	440	4 871
April 1988 ...	10 019	5 028	1 091	1 882	1 081	661	130	77	42	33	31	425	4 566
April 1989 ...	10 046	5 332	1 243	1 899	1 107	737	141	79	45	42	37	376	4 338
April 1990 ...	10 308	5 750	1 359	1 948	1 157	823	192	103	62	61	46	375	4 183
Erwerbstätige Frauen mit Kindern													
April 1978 ...	4 278	3 422	1 032	1 554	596	169	34	16	7	/	8	723	134
April 1979 ...	4 313	3 500	996	1 528	688	200	44	20	9	6	9	679	135
April 1980 ...	4 410	3 632	914	1 589	766	258	54	24	8	7	11	637	140
Mai 1981 ...	4 456	3 695	898	1 565	836	281	56	29	10	9	11	615	147
April 1982 ...	4 487	3 770	839	1 545	890	341	69	42	17	13	15	570	146
Juni 1985 ...	4 251	3 553	657	1 338	895	454	85	58	23	21	21	480	219
April 1986 ...	4 308	3 626	635	1 349	908	510	88	62	30	24	20	477	206
März 1987 ...	4 315	3 667	637	1 342	894	549	95	64	35	25	26	438	210
April 1988 ...	4 300	3 678	618	1 315	872	590	115	70	39	31	28	421	201
April 1989 ...	4 370	3 792	608	1 318	891	662	127	72	43	38	33	374	204
April 1990 ...	4 985	4 364	880	1 392	933	738	172	94	58	56	41	371	250

*) Ergebnis des Mikrozensus. - Bevölkerung in Privathaushalten. - Ab 1988 Bevölkerung am Familienwohnsitz.

7 Lange Reihen

7.34 Erwerbstätige Frauen im Alter von 15 bis unter 65 Jahren nach Familienstand, normalerweise geleisteter Wochenarbeitszeit und Altersgruppen der Kinder in der Familie ab 1972 *)

1 000

Zeitpunkt	Insgesamt				Verheiratet zusammenlebend				Alleinstehend ohne Kinder/ alleinerziehend			
	ins- gesamt	davon normalerweise geleistete Wochenarbeitszeit			zu- sammen	davon normalerweise geleistete Wochenarbeitszeit			zu- sammen	davon normalerweise geleistete Wochenarbeitszeit		
		bis einschl. 20	21 - 39	40 und mehr		bis einschl. 20	21 - 39	40 und mehr		bis einschl. 20	21 - 39	40 und mehr
		Stunden				Stunden				Stunden		

Erwerbstätige Frauen insgesamt

April 1972 ...	9 404	1 342	1 406	6 656	5 513	1 172	1 080	3 261	3 891	169	326	3 395
Mai 1973 ...	9 560	1 445	1 434	6 681	5 713	1 266	1 140	3 307	3 847	179	294	3 374
April 1974 ...	9 517	1 439	1 391	6 687	5 725	1 259	1 103	3 364	3 792	180	288	3 323
Mai 1975 ...	9 387	1 532	1 325	6 530	5 697	1 350	1 059	3 287	3 690	182	265	3 243
Mai 1976 ...	9 321	1 533	1 276	6 511	5 637	1 346	1 013	3 278	3 684	188	263	3 233
April 1977 ...	9 430	1 484	1 503	6 442	5 693	1 303	1 206	3 184	3 737	182	297	3 259
April 1978 ...	9 490	1 444	1 435	6 612	5 653	1 259	1 167	3 227	3 837	185	268	3 385
April 1979 ...	9 673	1 560	1 457	6 656	5 668	1 361	1 174	3 134	4 005	199	283	3 522
April 1980 ...	9 915	1 568	1 395	6 951	5 803	1 370	1 148	3 285	4 112	198	248	3 666
Mai 1981 ...	10 022	1 699	1 422	6 901	5 830	1 483	1 162	3 185	4 192	216	260	3 717
April 1982 ...	10 037	1 735	1 391	6 911	5 817	1 496	1 121	3 200	4 220	239	271	3 710
Juni 1985 ...	10 227	1 758	2 070	6 399	5 634	1 479	1 407	2 748	4 593	279	663	3 651
April 1986 ...	10 406	1 864	2 524	6 018	5 638	1 550	1 569	2 519	4 767	314	955	3 499
März 1987 ...	10 557	1 838	<u>2 876</u>	<u>5 844</u>	5 638	1 543	<u>1 696</u>	<u>2 400</u>	4 919	295	<u>1 180</u>	<u>3 444</u>
April 1988 ...	10 468	1 949		8 519	5 633	1 637		3 996	4 835	312		4 523
April 1989 ...	10 656	1 942		8 714	5 762	1 629		4 133	4 895	313		4 581
April 1990 ...	11 654	2 568		9 087	6 550	2 137		4 413	5 104	431		4 673

darunter:
mit Kindern unter 6 Jahren

April 1972 ...	1 363	310	319	734	1 251	301	299	650	112	9	20	83
Mai 1973 ...	1 322	311	320	691	1 216	302	302	612	106	9	18	79
April 1974 ...	1 223	274	277	672	1 123	266	261	597	100	8	16	75
Mai 1975 ...	1 117	275	222	620	1 029	266	208	554	89	9	14	66
Mai 1976 ...	1 043	262	207	574	957	254	194	509	85	8	12	65
April 1977 ...	1 006	271	199	537	926	261	186	479	81	9	13	58
April 1978 ...	964	254	176	534	885	244	165	476	79	10	11	58
April 1979 ...	960	270	187	504	881	259	175	447	80	11	11	57
April 1980 ...	965	267	157	540	884	255	148	481	81	13	9	59
Mai 1981 ...	974	292	159	522	891	277	146	468	83	15	14	55
April 1982 ...	978	307	160	511	891	289	145	456	87	17	15	55
Juni 1985 ...	972	330	221	421	867	309	194	364	105	21	27	57
April 1986 ...	985	346	238	401	865	322	206	338	120	25	32	63
März 1987 ...	978	341	245	392	859	314	211	333	119	27	34	58
April 1988 ...	980	370	610	860	342	518	120	28	92			
April 1989 ...	1 044	381	663	914	350	564	130	31	99			
April 1990 ...	1 236	522	714	1 090	484	606	146	38	108			

mit Kindern unter 15 Jahren

April 1972 ...	2 990	665	768	1 557	2 677	637	706	1 334	313	28	61	223
Mai 1973 ...	3 091	718	814	1 559	2 768	688	753	1 328	323	30	61	232
April 1974 ...	3 054	709	778	1 567	2 732	680	717	1 335	322	29	61	232
Mai 1975 ...	3 028	787	723	1 519	2 711	754	663	1 295	317	33	60	224
Mai 1976 ...	2 972	803	673	1 496	2 654	762	618	1 274	318	40	55	222
April 1977 ...	2 979	875	683	1 421	2 657	830	623	1 204	322	45	60	217
April 1978 ...	2 913	837	638	1 438	2 582	792	582	1 208	331	45	56	230
April 1979 ...	2 910	882	645	1 383	2 570	833	581	1 156	341	49	65	227
April 1980 ...	2 905	864	599	1 442	2 560	809	539	1 212	345	54	60	231
Mai 1981 ...	2 860	918	589	1 353	2 513	860	521	1 133	347	58	68	220
April 1982 ...	2 771	893	551	1 328	2 433	831	488	1 113	339	61	63	215
Juni 1985 ...	2 342	774	574	994	2 025	713	489	823	317	61	86	171
April 1986 ...	2 352	810	615	927	2 005	741	515	749	347	69	100	178
März 1987 ...	2 325	807	635	883	1 980	731	528	721	345	76	107	162
April 1988 ...	2 325	863	1 461	1 974	787	1 187	351	77	274			
April 1989 ...	2 422	883	1 538	2 061	801	1 260	361	82	278			
April 1990 ...	2 867	1 182	1 685	2 465	1 084	1 381	402	98	304			

mit Kindern unter 18 Jahren

April 1972 ...	3 425	736	877	1 812	3 039	702	802	1 536	386	34	76	276
Mai 1973 ...	3 540	797	928	1 815	3 143	760	853	1 530	396	37	75	285
April 1974 ...	3 531	795	899	1 837	3 135	761	825	1 550	396	34	75	288
Mai 1975 ...	3 508	885	842	1 781	3 118	845	770	1 503	389	39	73	277
Mai 1976 ...	3 477	903	797	1 776	3 078	855	728	1 495	398	49	69	281
April 1977 ...	3 520	1 000	816	1 703	3 115	945	742	1 428	405	56	74	276
April 1978 ...	3 476	963	776	1 737	3 059	908	707	1 444	417	55	69	293
April 1979 ...	3 498	1 032	790	1 676	3 065	971	708	1 385	434	61	82	291
April 1980 ...	3 545	1 028	750	1 767	3 101	963	674	1 464	445	65	77	303
Mai 1981 ...	3 549	1 100	758	1 692	3 085	1 026	668	1 391	464	74	90	301
April 1982 ...	3 506	1 105	719	1 682	3 039	1 026	635	1 378	467	79	83	304
Juni 1985 ...	3 105	992	785	1 329	2 644	911	662	1 072	460	81	123	257
April 1986 ...	3 061	1 021	831	1 209	2 586	930	693	963	475	91	138	246
März 1987 ...	2 978	998	<u>849</u>	<u>1 132</u>	2 509	904	<u>699</u>	<u>906</u>	469	93	<u>150</u>	<u>226</u>
April 1988 ...	2 912	1 041	1 870	2 442	947	1 496	469	95	375			
April 1989 ...	2 978	1 046	1 932	2 514	949	1 565	464	97	367			
April 1990 ...	3 447	1 374	2 072	2 945	1 261	1 684	501	114	388			

*) Ergebnis des Mikrozensus (1975 aus der EG-Arbeitskräfte-
stichprobe). - Bevölkerung in Privathaushalten; ab 1988
Bevölkerung am Familienwohnsitz. - Als Alleinerziehende
zählen auch Mütter mit volljährigen Kindern.

7 Lange Reihen

7.35 Frauen im Alter von 15 Jahren und mehr, nach Familienstand, Beteiligung am Erwerbsleben sowie mit Kindern unter 18 Jahren ab 1950 *)

7.35.1 Insgesamt

1 000

Zeitpunkt	Ins- gesamt	Dar. mit Kindern unter 18 Jahren	Verheiratet Zusammen- lebende	Dar. mit Kindern unter 18 Jahren	Allein- stehende ohne Kinder/ Allein- erziehende	Dar. mit Kindern unter 18 Jahren
13.09.1950	21 280	.	11 800 ^{a)}	.	9 480 ^{b)}	.
Okt. 1957 ¹⁾	23 069	7 700	13 126 ^{a)}	6 814 ^{a)}	9 943 ^{b)}	956 ^{b)}
06.06.1961	23 332	7 690	13 765 ^{a)}	7 011 ^{a)}	9 567 ^{b)}	679 ^{b)}
April 1964	24 572	7 538	14 359 ^{a)}	7 123 ^{a)}	10 213 ^{b)}	415 ^{b)}
Mai 1965	24 034	7 806	14 517 ^{a)}	7 349 ^{a)}	9 517 ^{b)}	457 ^{b)}
April 1966	24 296	7 909	14 773 ^{a)}	7 456 ^{a)}	9 523 ^{b)}	453 ^{b)}
April 1967	24 360	8 009	14 851 ^{a)}	7 547 ^{a)}	9 510 ^{b)}	462 ^{b)}
April 1968	24 483	8 109	14 980 ^{a)}	7 637 ^{a)}	9 503 ^{b)}	472 ^{b)}
April 1969	24 575	8 164	15 003 ^{a)}	7 691 ^{a)}	9 572 ^{b)}	474 ^{b)}
27.05.1970	24 356	8 461	14 632 ^{a)}	7 910 ^{a)}	9 724 ^{b)}	551 ^{b)}
April 1971	24 895	8 262	15 156 ^{a)}	7 766 ^{a)}	9 739 ^{b)}	496 ^{b)}
April 1972	24 991	8 654	15 145	8 039	9 846	614
Mai 1973	25 218	8 645	15 184	8 008	10 034	637
April 1974	25 424	8 592	15 281	7 956	10 143	637
Mai 1975	25 573	8 610	15 344	7 970	10 229	640
Mai 1976	25 681	8 499	15 188	7 830	10 493	669
April 1977	25 830	8 453	15 169	7 772	10 661	681
April 1978	26 046	8 371	15 093	7 659	10 954	712
April 1979	26 174	8 284	15 019	7 562	11 156	722
April 1980	26 522	8 165	15 064	7 437	11 458	728
Mai 1981	26 759	8 087	15 016	7 323	11 743	764
April 1982	26 991	7 949	15 019	7 166	11 972	783
Juni 1985	27 476	7 270	14 943	6 466	12 533	805
April 1986	27 539	7 107	14 810	6 273	12 730	833
März 1987	27 641	6 879	14 803	6 056	12 839	823
April 1988	27 131	6 672	14 678	5 856	12 454	816
April 1989	27 211	6 692	14 811	5 888	12 399	804
April 1990	27 640	6 908	15 302	6 098	12 338	810

*) 1950, 1961 und 1970 Ergebnis der Volkszählung; sonst Ergebnis des Mikrozensus (1975 aus der EG-Arbeitskräftestichprobe). - 1950 Wohnbevölkerung, 1957 bis 1969 und 1971 wohnberechtigte Bevölkerung, 1970, 1972 bis 1987 Bevölkerung in Privathaushalten. - Ab 1988 Bevölkerung am Familienwohnsitz. - Als

Alleinerziehende zählen auch Mütter mit volljährigen Kindern.

1) Zum Teil geschätzt.

a) Verheiratet Zusammenlebende und verheiratet Getrenntlebende.

b) Ledige, Verwitwete und Geschiedene.

7 Lange Reihen

7.35 Frauen im Alter von 15 Jahren und mehr nach Familienstand, Beteiligung am Erwerbsleben sowie mit Kindern unter 18 Jahren ab 1950^{*)}

7.35.2 Erwerbstätige

1 000

Zeitpunkt	Ins- gesamt	Dar. mit Kindern unter 18 Jahren	Verheiratet Zusammen- lebende	Dar. mit Kindern unter 18 Jahren	Allein- stehende ohne Kinder/ Allein- erziehende	Dar. mit Kindern unter 18 Jahren
13.09.1950	7 944
Okt. 1957 ¹⁾	9 373	2 503	3 940 ^{a)}	2 061 ^{a)}	5 433 ^{b)}	442 ^{b)}
06.06.1961	9 562	2 709	4 528 ^{a)}	2 327 ^{a)}	5 034 ^{b)}	382 ^{b)}
April 1964	9 351	2 587	4 734 ^{a)}	2 329 ^{a)}	4 617 ^{b)}	258 ^{b)}
Mai 1965	9 454	2 729	4 878 ^{a)}	2 437 ^{a)}	4 576 ^{b)}	292 ^{b)}
April 1966	9 452	2 731	4 980 ^{a)}	2 444 ^{a)}	4 472 ^{b)}	287 ^{b)}
April 1967	9 147	2 691	4 880 ^{a)}	2 416 ^{a)}	4 267 ^{b)}	275 ^{b)}
April 1968	9 130	2 776	5 027 ^{a)}	2 495 ^{a)}	4 104 ^{b)}	281 ^{b)}
April 1969	9 178	2 880	5 133 ^{a)}	2 592 ^{a)}	4 045 ^{b)}	288 ^{b)}
27.05.1970	9 285	3 076	5 649 ^{a)}	2 701 ^{a)}	3 636 ^{b)}	375 ^{b)}
April 1971	9 316	3 079	5 425 ^{a)}	2 771 ^{a)}	3 891 ^{b)}	308 ^{b)}
April 1972	9 673	3 427	5 613	3 040	4 061	387
Mai 1973	9 838	3 543	5 813	3 145	4 025	398
April 1974	9 776	3 533	5 822	3 136	3 955	397
Mai 1975	9 613	3 509	5 783	3 119	3 830	391
Mai 1976	9 536	3 478	5 717	3 079	3 819	399
April 1977	9 622	3 522	5 760	3 116	3 862	406
April 1978	9 678	3 477	5 721	3 060	3 957	417
April 1979	9 844	3 500	5 732	3 066	4 112	435
April 1980	10 082	3 547	5 863	3 101	4 220	445
Mai 1981	10 178	3 550	5 886	3 085	4 291	465
April 1982	10 183	3 507	5 869	3 039	4 314	467
Juni 1985	10 347	3 106	5 680	2 645	4 667	461
April 1986	10 526	3 062	5 684	2 586	4 842	476
März 1987	10 678	2 979	5 689	2 510	4 989	469
April 1988	10 580	2 912	5 678	2 443	4 902	470
April 1989	10 755	2 978	5 804	2 514	4 951	464
April 1990	11 777	3 447	6 599	2 946	5 178	502

*) 1950, 1961 und 1970 Ergebnis der Volkszählung; sonst Ergebnis des Mikrozensus (1975 aus der EG-Arbeitskräfteerhebung). - 1950 Wohnbevölkerung, 1957 bis 1969 und 1971 wohnberechtigte Bevölkerung, 1970, 1972 bis 1987 Bevölkerung in Privathaushalten. - Ab 1988 Bevölkerung am Familienwohnsitz. - Als

Alleinerziehende zählen auch Mütter mit volljährigen Kindern.

1) Zum Teil geschätzt.

a) Verheiratet Zusammenlebende und verheiratet Getrenntlebende.

b) Ledige, Verwitwete und Geschiedene.

7 Lange Reihen

7.35 Frauen im Alter von 15 Jahren und mehr nach Familienstand, Beteiligung am Erwerbsleben sowie mit Kindern unter 18 Jahren ab 1950^{*)}

7.35.3 Erwerbstätigenquoten

Zeitpunkt	Ins- gesamt	Dar. mit Kindern unter 18 Jahren	Verheiratet Zusammen- lebende	Dar. mit Kindern unter 18 Jahren	Allein- stehende ohne Kinder/ Allein- erziehende	Dar. mit Kindern unter 18 Jahren
13.09.1950	37,3
Okt. 1957 ¹⁾	40,6	32,2	30,0 ^{a)}	30,2 ^{a)}	54,6 ^{b)}	46,2 ^{b)}
06.06.1961	41,0	35,2	32,9 ^{a)}	33,2 ^{a)}	52,6 ^{b)}	56,2 ^{b)}
April 1964	38,1	34,3	33,0 ^{a)}	32,7 ^{a)}	45,2 ^{b)}	62,2 ^{b)}
Mai 1965	39,3	35,0	33,6 ^{a)}	33,2 ^{a)}	48,1 ^{b)}	64,0 ^{b)}
April 1966	38,9	34,5	33,7 ^{a)}	32,8 ^{a)}	47,0 ^{b)}	63,3 ^{b)}
April 1967	37,5	33,6	32,9 ^{a)}	32,0 ^{a)}	44,9 ^{b)}	59,5 ^{b)}
April 1968	37,3	34,2	33,6 ^{a)}	32,7 ^{a)}	43,2 ^{b)}	59,6 ^{b)}
April 1969	37,3	35,3	34,2 ^{a)}	33,7 ^{a)}	42,3 ^{b)}	60,8 ^{b)}
27.05.1970	38,1	36,4	38,6 ^{a)}	34,1 ^{a)}	37,4 ^{b)}	68,1 ^{b)}
April 1971	37,4	37,3	35,8 ^{a)}	35,7 ^{a)}	40,0 ^{b)}	62,0 ^{b)}
April 1972	38,7	39,6	37,1	37,8	41,2	63,0
Mai 1973	39,0	41,0	38,3	39,3	40,1	62,5
April 1974	38,5	41,1	38,1	39,4	39,0	62,4
Mai 1975	37,6	40,8	37,7	39,1	37,4	61,0
Mai 1976	37,1	40,9	37,6	39,3	36,4	59,6
April 1977	37,2	41,7	38,0	40,1	36,2	59,6
April 1978	37,2	41,5	37,9	39,9	36,1	58,7
April 1979	37,6	42,2	38,2	40,5	36,9	60,2
April 1980	38,0	43,4	38,9	41,7	36,8	61,2
Mai 1981	38,0	43,9	39,2	42,1	36,5	60,8
April 1982	37,7	44,1	39,1	42,4	36,0	59,7
Juni 1985	37,7	42,7	38,0	40,9	37,2	57,2
April 1986	38,2	43,1	38,4	41,2	38,0	57,1
März 1987	38,6	43,3	38,4	41,4	38,9	57,0
April 1988	39,0	43,6	38,7	41,7	39,4	57,5
April 1989	39,5	44,5	39,2	42,7	39,9	57,7
April 1990	42,6	49,9	43,1	48,3	42,0	61,9

*) 1950, 1961 und 1970 Ergebnis der Volkszählung; sonst Ergebnis des Mikrozensus (1975 aus der EG-Arbeitskräfteerhebung). - 1950 Wohnbevölkerung, 1957 bis 1969 und 1971 wohnberechtigte Bevölkerung, 1970, 1972 bis 1987 Bevölkerung in Privathaushalten. - Ab 1988 Bevölkerung am Familienwohnsitz. - Als

Alleinerziehende zählen auch Mütter mit volljährigen Kindern.

1) Zum Teil geschätzt.

a) Verheiratet Zusammenlebende und verheiratet Getrenntlebende.

b) Ledige, Verwitwete und Geschiedene.

Deutschland

8 Privathaushalte 1990 nach Haushaltsgröße

Land	Ins- gesamt	Einper- sonen- haus- halte	Mehrpersonenhaushalte mit ... Personen					Haus- halts- mit- glieder	Perso- nen je Haus- halt
			zu- sammen	2	3	4	5 und mehr		
			1 000						
Baden-Württemberg¹).....	4308	1563	2745	1193	706	597	249	9784	2,27
Bayern¹).....	4916	1673	3243	1434	820	678	311	11400	2,32
Berlin.....	1760	818	942	505	240	151	46	3401	1,93
Berlin(West)¹).....	589	227	363	170	106	72	15	1249	2,12
Berlin(Ost)²).....	1170	591	579	335	134	79	30	2152	1,84
Brandenburg²).....	1051	292	759	307	219	182	51	2558	2,43
Bremen¹).....	337	141	195	106	49	30	11	678	2,01
Hamburg¹).....	864	400	464	269	105	67	23	1643	1,90
Hessen¹).....	2525	846	1679	774	439	339	127	5756	2,28
Mecklenburg-Vorpommern²).....	761	206	554	206	153	151	44	1912	2,51
Niedersachsen¹).....	3197	1061	2137	989	540	419	188	7356	2,30
Nordrhein-Westfalen¹).....	7605	2545	5060	2383	1321	960	395	17255	2,27
Rheinland-Pfalz¹).....	1593	481	1112	494	301	232	86	3761	2,36
Saarland¹).....	489	176	313	144	96	53	19	1068	2,19
Sachsen²).....	2014	583	1432	622	414	310	85	4737	2,35
Sachsen-Anhalt²).....	1189	325	864	368	261	184	51	2870	2,41
Schleswig-Holstein¹).....	1172	373	798	398	201	147	53	2638	2,25
Thüringen²).....	1048	263	785	312	235	183	55	2609	2,49
Deutschland.....	34827	11745	23082	10505	6100	4684	1794	79427	2,28
Früheres Bundesgebiet¹).....	28175	9849	18326	8520	4712	3602	1493	63491	2,25
Gebiet der ehem. DDR²).....	6652	1896	4756	1985	1387	1083	301	15936	2,40

9 Familien/Alleinstehende ohne Kinder 1990 nach Familienzusammensetzung

1 000

Land	Insgesamt	Ehepaare			Allein- erziehende	Alleinstehende ohne Kinder
		zusammen	ohne Kinder	mit Kindern		
Baden-Württemberg ¹⁾	3498	2334	919	1415	257	907
Bayern ¹⁾	4168	2725	1101	1624	327	1116
Berlin.....	1365	705	343	361	163	498
Berlin(West) ¹⁾	500	280	121	160	77	143
Berlin(Ost) ²⁾	865	424	222	202	86	355
Brandenburg ²⁾	974	632	241	391	126	217
Bremen ¹⁾	268	151	75	76	29	89
Hamburg ¹⁾	654	349	185	164	62	242
Hessen ¹⁾	2170	1408	606	802	160	602
Mecklenburg-Vorpommern ²⁾	704	465	158	307	90	149
Niedersachsen ¹⁾	2765	1794	770	1023	205	767
Nordrhein-Westfalen ¹⁾	6540	4280	1859	2421	470	1789
Rheinland-Pfalz ¹⁾	1419	933	383	550	109	377
Saarland ¹⁾	422	268	114	154	33	122
Sachsen ²⁾	1871	1220	515	705	213	439
Sachsen-Anhalt ²⁾	1118	732	299	433	132	254
Schleswig-Holstein ¹⁾	994	637	291	346	84	273
Thüringen ²⁾	986	668	255	413	119	199
Deutschland.....	29918	19300	8113	11187	2578	8040
Früheres Bundesgebiet ¹⁾	23763	15302	6525	8778	1822	6639
Gebiet der ehem. DDR ²⁾	6154	3997	1589	2409	756	1401

¹⁾ Gebiet der ehem. DDR (einschl. Berlin (Ost)): Schätzung auf der Basis von Angaben des Einwohnerdatendatenspeichers (Stand 30.08.1990).

²⁾ Früheres Bundesgebiet (einschl. Berlin (West)): Ergebnis des Mikrozensus vom April 1990.-Bevölkerung in Privathaushalten.

Deutschland

10 Familien 1990 mit Kindern unter 18 Jahren

1 000

Land	Insgesamt	Davon mit ... Kind(ern) unter 18 Jahren			
		1	2	3	4 und mehr

Insgesamt

Baden-Württemberg¹).....	1102	542	416	111	32
Bayern¹).....	1305	657	491	124	34
Berlin.....	401	230	134	27	9
Berlin(West)¹).....	214	126	65	16	6
Berlin(Ost)²).....	187	104	69	11	/
Brandenburg²).....	374	183	157	28	7
Bremen¹).....	69	39	23	5	/
Hamburg¹).....	150	83	51	11	/
Hessen¹).....	633	335	229	54	14
Mecklenburg-Vorpommern²).....	290	132	127	25	6
Niedersachsen¹).....	811	419	294	74	23
Nordrhein-Westfalen¹).....	1916	1024	671	166	55
Rheinland-Pfalz¹).....	430	235	151	33	11
Saarland¹).....	120	74	35	9	/
Sachsen²).....	654	346	256	42	10
Sachsen-Anhalt²).....	406	218	155	26	7
Schleswig-Holstein¹).....	290	159	101	25	6
Thüringen²).....	380	200	150	25	6
Deutschland.....	9329	4876	3440	786	227
Früheres Bundesgebiet¹).....	7039	3694	2527	629	189
Gebiet der ehem. DDR²).....	2290	1182	913	158	38

Ehepaare

Baden-Württemberg¹).....	976	453	387	105	31
Bayern¹).....	1144	538	456	118	32
Berlin.....	286	148	109	22	8
Berlin(West)¹).....	156	83	54	14	6
Berlin(Ost)²).....	130	65	55	9	/
Brandenburg²).....	297	132	136	24	6
Bremen¹).....	54	28	19	5	/
Hamburg¹).....	114	57	43	11	/
Hessen¹).....	550	275	211	50	14
Mecklenburg-Vorpommern²).....	234	96	111	22	5
Niedersachsen¹).....	706	346	269	69	22
Nordrhein-Westfalen¹).....	1674	855	613	155	51
Rheinland-Pfalz¹).....	377	196	140	31	10
Saarland¹).....	103	61	32	8	/
Sachsen²).....	521	255	222	36	8
Sachsen-Anhalt²).....	318	158	133	21	5
Schleswig-Holstein¹).....	243	125	91	22	/
Thüringen²).....	304	147	130	21	/
Deutschland.....	7901	3870	3102	720	209
Früheres Bundesgebiet¹).....	6098	3018	2315	587	178
Gebiet der ehem. DDR²).....	1803	852	787	133	31

¹) Früheres Bundesgebiet: Ergebnis des Mikrozensus vom April 1990. - Bevölkerung in Privathaushalten.

²) Gebiet der ehem. DDR: Schätzung auf der Basis von Angaben des Einwohnerdatenspeichers (Stand: März 1990).

Deutschland

10 Familien 1990 mit Kindern unter 18 Jahren

1 000

Land	Insgesamt	Davon mit ... Kind(ern) unter 18 Jahren			
		1	2	3	4 und mehr

Alleinerziehende

Baden-Württemberg¹).....	125	89	29	7	/
Bayern¹).....	161	119	34	7	/
Berlin.....	114	83	26	5	/
Berlin(West)¹).....	58	43	12	/	/
Berlin(Ost)²).....	57	40	14	/	/
Brandenburg²).....	77	51	21	/	/
Bremen¹).....	16	12	/	/	/
Hamburg¹).....	36	26	9	/	/
Hessen¹).....	83	60	19	/	/
Mecklenburg-Vorpommern²).....	56	36	16	/	/
Niedersachsen¹).....	104	74	25	/	/
Nordrhein-Westfalen¹).....	241	169	58	10	/
Rheinland-Pfalz¹).....	53	39	11	/	/
Saarland¹).....	17	13	3	/	/
Sachsen²).....	133	91	34	6	/
Sachsen-Anhalt²).....	88	60	22	/	/
Schleswig-Holstein¹).....	47	33	10	/	/
Thüringen²).....	76	53	19	/	/
Deutschland.....	1427	1005	338	66	18
Früheres Bundesgebiet¹).....	941	676	212	42	12
Gebiet der ehem. DDR²).....	487	330	126	25	7

Alleinerziehende Väter

Baden-Württemberg¹).....	16	12	/	/	/
Bayern¹).....	20	16	/	/	/
Berlin.....	12	9	/	/	/
Berlin(West)¹).....	8	7	/	/	/
Berlin(Ost)²).....	/	/	/	/	-
Brandenburg²).....	5	/	/	/	-
Bremen¹).....	/	/	/	/	-
Hamburg¹).....	/	/	/	-	-
Hessen¹).....	10	9	/	/	/
Mecklenburg-Vorpommern²).....	/	/	/	/	-
Niedersachsen¹).....	16	12	/	/	-
Nordrhein-Westfalen¹).....	32	25	6	/	/
Rheinland-Pfalz¹).....	9	8	/	/	/
Saarland¹).....	/	/	/	/	-
Sachsen²).....	8	6	/	/	/
Sachsen-Anhalt²).....	6	/	/	/	/
Schleswig-Holstein¹).....	9	7	/	/	/
Thüringen²).....	6	/	/	/	/
Deutschland.....	163	124	31	7	/
Früheres Bundesgebiet¹).....	130	102	22	5	/
Gebiet der ehem. DDR²).....	33	23	9	/	/

¹) Früheres Bundesgebiet: Ergebnis des Mikrozensus vom April 1990.- Bevölkerung in Privathaushalten.

²) Gebiet der ehem. DDR: Schätzung auf der Basis von Angaben des Einwohnerdatenspeichers (Stand: März 1990).

Deutschland

10 Familien 1990 mit Kindern unter 18 Jahren

1 000

Land	Insgesamt	Davon mit ... Kind(ern) unter 18 Jahren			
		1	2	3	4 und mehr
Alleinerziehende Mütter					
Baden-Württemberg¹).....	109	77	25	6	/
Bayern¹).....	142	103	31	6	/
Berlin.....	103	73	23	/	/
Berlin(West)¹).....	50	37	10	/	/
Berlin(Ost)²).....	53	37	13	/	/
Brandenburg²).....	72	47	20	/	/
Bremen¹).....	13	9	/	/	/
Hamburg¹).....	32	23	7	/	/
Hessen¹).....	73	52	17	/	/
Mecklenburg-Vorpommern²).....	52	34	15	/	/
Niedersachsen¹).....	89	61	22	/	/
Nordrhein-Westfalen¹).....	209	144	52	9	/
Rheinland-Pfalz¹).....	44	31	10	/	/
Saarland¹).....	14	11	/	/	/
Sachsen²).....	125	86	32	6	/
Sachsen-Anhalt²).....	82	55	21	/	/
Schleswig-Holstein¹).....	38	27	8	/	/
Thüringen²).....	71	49	18	/	/
Deutschland.....	1264	881	307	59	17
Früheres Bundesgebiet¹).....	811	574	190	36	11
Gebiet der ehem. DDR²).....	454	307	117	23	6

¹⁾ Früheres Bundesgebiet: Ergebnis des Mikrozensus vom April 1990.- Bevölkerung in Privathaushalten.

²⁾ Gebiet der ehem. DDR: Schätzung auf der Basis von Angaben des Einwohnerdatenspeichers (Stand: März 1990).

Fachserie 1: Bevölkerung und Erwerbstätigkeit

Reihe 1: Gebiet und Bevölkerung

Die vierteljährlichen Berichte (z.T. mit langen Reihen) enthalten aktuelle Angaben über die Eheschließungen, Geborenen und Gestorbenen. Ferner werden die Wanderungen der Deutschen und Ausländer zwischen den Bundesländern und über die Grenzen des Bundesgebietes sowie fortgeschriebene Einwohnerzahlen (Bevölkerungsbilanz) nach Bundesländern dargestellt.

Im jährlichen Bericht (z.T. mit langen Reihen und kreisweiser Gliederung) werden detaillierte Ergebnisse über die Bevölkerungsentwicklung veröffentlicht. Nachgewiesen sind u. a. Grund- und Verhältniszahlen über Eheschließungen und Ehelösungen, Geburten, Gestorbene und Wanderungen. Dabei wird nach einer Vielzahl von Merkmalen, wie Geschlecht, Alter, Familienstand und Staatsangehörigkeit differenziert. Ehelösungen werden nach Art des Urteils, nach Scheidungsgründen, Ehedauer und Kinderzahl der Ehegatten aufgeschlüsselt. Die Gesamtwanderung ist nach Wanderungen über die Grenzen des Bundesgebietes und nach der Binnenwanderung untergliedert. Außerdem werden Modellrechnungen der Bevölkerung gebracht. Zu Vergleichszwecken enthält der Bericht bevölkerungsstatistische Zahlen für das Ausland. Nachgewiesen sind u. a. Grund- und Verhältniszahlen über Eheschließungen, Ehelösungen, Geborene und Gestorbene. Darüber hinaus ist auch die Entwicklung der Bevölkerung sowie ihre Zusammensetzung nach Alter und Familienstand dargestellt.

1.S.: Sonderbeiträge (unregelmäßige Folge)

Als 1.S.2 liegt die Allgemeine Sterbetafel 1972 für die Bundesrepublik Deutschland mit ausführlichen Erläuterungen der Berechnungsmethode und der Ergebnisse vor.

Reihe 2: Ausländer

Die Ausländer im Bundesgebiet werden jährlich nach Staatsangehörigkeit, Alter, Familienstand, Geschlecht und Aufenthaltsdauer nachgewiesen. Regional wird nach Bundesländern und z. T. nach kreisfreien Städten und Landkreisen differenziert.

Reihe 3: Haushalte und Familien

In jährlicher Folge bringt diese Reihe eine Fülle von Angaben aus dem Mikrozensus über Haushalte und Familien. Sie vermitteln – z. T. in länderweise Gliederung – wichtige Strukturdaten über Größe und Zusammensetzung der Familien sowie über die soziale und wirtschaftliche Situation der Haushalte.

Reihe 4: Erwerbstätigkeit

4.1.: Struktur der Erwerbsbevölkerung

4.1.1.: Stand und Entwicklung der Erwerbstätigkeit

Diese Jahresreihe enthält Ergebnisse des Mikrozensus und informiert über nahezu alle wichtigen Aspekte des Erwerbslebens. Die Erwerbstätigen, Erwerbspersonen und Erwerbslosen werden u. a. in Bezug zur Bevölkerung gesetzt und nach persönlichen und wirtschaftlichen Merkmalen aufgegliedert. Regional wird z.T. nach Regierungsbezirken untergliedert. Internationale Übersichten informieren über die Bevölkerung des Auslandes nach der Erwerbstätigkeit, Erwerbspersonen nach der Stellung im Beruf, Wirtschaftsabteilungen und nach Altersgruppen sowie altersspezifische Erwerbsquoten.

4.1.2.: Beruf, Ausbildung und Arbeitsbedingungen der Erwerbstätigen

Diese Reihe erscheint in zweijähriger Folge und weist Ergebnisse vorwiegend aus dem variablen Teil des Mikrozensus nach. U. a. werden Ergebnisse über den Bildungs- und Ausbildungsabschluß der Bevölkerung, über die Zusammenhänge zwischen Erwerbstätigkeit und Ausbildung bzw. zwischen Beruf und Ausbildung sowie über Arbeitsbedingungen und Pendler gebracht. Teilweise werden diese Angaben auch für Gebietseinheiten des Bundesraumordnungsprogramms nachgewiesen.

4.2.: Sozialversicherungspflichtig Beschäftigte

4.2.1.: Struktur der Arbeitnehmer

Vierteljährlich erscheinen in dieser Reihe Ergebnisse über die sozialversicherungspflichtig beschäftigten Arbeitnehmer (einschl. Ausländer) in tiefer wirtschaftlicher und regionaler Gliederung (bis zur Ebene der Regierungsbezirke).

Zusätzlich erscheint jährlich ein Bericht mit ausführlichen Ergebnissen – jeweils mit dem Stichtag 30. Juni – zur Struktur dieser Personengruppe. Hierzu zählen insbesondere demographische und erwerbsstatistische Merkmale wie berufliche Tätigkeit, beruflicher Ausbildungsabschluß und Stellung im Beruf. Außerdem werden Kreisergebnisse dargestellt.

4.2.2.: Entgelte und Beschäftigungsdauer der Arbeitnehmer

In jährlicher Folge werden in dieser Reihe Ergebnisse der sozialversicherungspflichtig beschäftigten Arbeitnehmer nach dem Bruttoarbeitsentgelt, der Beschäftigungsdauer und weiteren sozialen Merkmalen, wie z.B. Alter, Geschlecht, Ausbildung, Wirtschaftszweig und Beruf dargestellt.

4.3.: Erwerbstätigkeit und Arbeitsmarkt

In dieser Reihe werden monatlich die wichtigsten kurzfristigen Daten über Erwerbstätigkeit und Arbeitsmarkt dargestellt, wie z. B. die Anzahl der Erwerbstätigen, die der Beschäftigten in ausgewählten Wirtschaftszweigen sowie der Arbeitslosen und offenen Stellen.

Ergebnisse von Einzelveröffentlichungen

Die Ergebnisse der Bundestagswahlen sowie der Wahl der Abgeordneten des Europäischen Parlaments erscheinen in folgender Gliederung:

Wahlen zum Deutschen Bundestag

Heft 1: Ergebnisse und Vergleichszahlen früherer Bundestags-, Europa- und Landtagswahlen sowie Strukturdaten für die Bundestagswahlkreise; Heft 2: Vorläufige Ergebnisse nach Wahlkreisen; Heft 3: Endgültige Ergebnisse nach Wahlkreisen; Heft 4: Wahlbeteiligung und Stimmabgabe der Männer und Frauen nach dem Alter; Heft 5: Textliche Auswertung der Wahlergebnisse; Sonderheft: Die Wahlbewerber für die Wahl zum . . . Deutschen Bundestag.

Wahl der Abgeordneten des Europäischen Parlaments aus der Bundesrepublik Deutschland

Heft 1: Ergebnisse und Vergleichszahlen früherer Europa-, Bundestags-, und Landtagswahlen sowie Strukturdaten für die kreisfreien Städte und Landkreise; Heft 2: Vorläufige Ergebnisse nach kreisfreien Städten und Landkreisen; Heft 3: Endgültige Ergebnisse nach kreisfreien Städten und Landkreisen; Heft 4: Wahlbeteiligung und Stimmabgabe der Männer und Frauen nach dem Alter; Heft 5: Textliche Auswertung der Wahlergebnisse; Sonderheft: Die Wahlbewerber für die Wahl zum Europäischen Parlament aus der Bundesrepublik Deutschland.

Sonderheft

40 Jahre Wahlen in der Bundesrepublik Deutschland

Dieses Heft enthält die Ergebnisse der Bundestagswahlen seit 1949, der Landtagswahlen seit 1946 und der Europawahlen seit 1979 nach Ländern. Außerdem beinhaltet es Daten über Wahlbeteiligung und Stimmabgabe nach Alter und Geschlecht.

Volkszählung vom 25. Mai 1987

Die Ergebnisse der Volks- und Berufszählung vom 25. Mai 1987 werden in mehreren thematisch gegliederten Heften veröffentlicht. Eine Titelliste steht auf Anforderung zur Verfügung.

Systematiken

Systematik der Wirtschaftszweige mit Erläuterungen, Ausgabe 1979

Amtliches Gemeindeverzeichnis für die Bundesrepublik Deutschland, Ausgabe 1987

Amtliche Schlüsselnummern und Bevölkerungsdaten der Gemeinden und Verwaltungsbezirke in der Bundesrepublik Deutschland

Staatsangehörigkeits- und Gebietsschlüssel – Alphabetisches und systematisches Verzeichnis –

Klassifizierung der Berufe (Systematisches und alphabetisches Verzeichnis der Berufsbenennungen)



STATISTISCHES BUNDESAMT
GUSTAV-STRESEMANN-RING 11
6200 WIESBADEN 1

Veröffentlichungen und Prospekte sind durch den Verlag METZLER-POESCHEL, Verlagsauslieferung Hermann Leins, Postfach 11 52, 7408 Kusterdingen, erhältlich.



Statistisches Bundesamt

**40 Jahre Geschichte im geteilten Deutschland.
Wissen als Ausgangspunkt für das Leben in
einer neuen Gemeinschaft.**

Im Trabi durch die Zeit

40 Jahre Leben in der DDR

**Der Blick zurück - vom Leben in einer sozialistisch
geregelten Gesellschaftsordnung, den Problemen,
Wünschen und Hoffnungen der Menschen im
anderen Teil Deutschlands.**

1992, 341 Seiten, 134 Fotos,
71 farbige Grafiken,
kartoniert,

DM 29,80
Best.-Nr. 1010910
ISBN 3-8246-0330-6

**Beide Bücher kartoniert im Schuber erhältlich,
jetzt zum SONDERPREIS DM 39,80
Best.-Nr. 1010920 · ISBN 3-8426 0337-3**

Im Zug der Zeit

Ein Bilderbogen durch vier Jahrzehnte

**Dieses Buch will sich nicht als politische oder wirtschafts-
wissenschaftliche Retrospektive eines Landes verstanden
wissen, sondern zeigt die Bilder des täglichen Lebens mit
ihren dynamischen Veränderungen von 1949 bis 1989.**

1989, 304 Seiten, 169 Fotos,
79 farbige Grafiken,
Leinen mit Schutzumschlag

DM 48,-
Best.-Nr. 1010900
ISBN 3-8246-0029-3

**METZLER
POESCHEL**