

# BEVÖLKERUNG UND ERWERBSTÄTIGKEIT

FACHSERIE

1

Reihe 3

## Haushalte und Familien

1985

Statistisches Bundesamt  
Bibliothek - Dokumentation - Archiv

10-14043



HERAUSGEBER: STATISTISCHES BUNDESAMT WIESBADEN

VERLAG: W. KOHLHAMMER GMBH STUTTGART UND MAINZ

Herausgeber:  
Statistisches Bundesamt  
Gustav-Stresemann-Ring 11  
6200 Wiesbaden 1

Auslieferung:  
Verlag W. Kohlhammer GmbH  
Abt. Veröffentlichungen des Statistischen  
Bundesamtes  
Philipp-Reis-Str. 3  
6500 Mainz 42

Erscheinungsfolge: jährlich

Erschienen im November 1987

Preis: DM 20,60

Bestellnummer: 2010300 - 85700

Nachdruck - auch auszugsweise - nur mit Quellenangabe  
unter Einsendung eines Belegexemplares gestattet.

## Inhalt

	Seite
Vorbemerkung .....	9
T e x t t e i l	
1    Methodische Erläuterungen .....	10
2    Definitionen von ausgewählten Begriffen und Merkmalen .....	12
3    Anpassung und Hochrechnung .....	16
4    Fehlerrechnung zur 1 %-Mikrozensusstichprobe .....	17
5    Zusammenfassung der Ergebnisse .....	22
Schaubilder	
1    Altersaufbau und Familienstandsgliederung der Bevölkerung am 31.12.1985 .....	28
2    Privathaushalte im Juni 1985 nach Gemeindegrößenklassen und Zahl der Personen.....	28
3    Privathaushalte nach Haushaltsgröße .....	28
4    Erwerbstätige Bezugspersonen im Juni 1985 nach monatlichem Haushaltsnetto- einkommen und Stellung im Beruf .....	29
5    Familien nach ihrer Zusammensetzung .....	29
6    Familien im Juni 1985 nach Zahl der ledigen Kinder in der Familie .....	29
7    Familien mit ledigen Kindern im Juni 1985 nach Alter, Beteiligung am Erwerbsleben und Stellung im Beruf der Bezugsperson .....	30
8    Durchschnittliche Kinderzahl in Familien im Juni 1985 .....	30
9    Frauen nach ausgewählten statistischen Merkmalen 1950 bis 1985 .....	31
T a b e l l e n t e i l	
1    Zusammenfassende Übersicht	
1.1   Strukturdaten 1985 aus dem Bereich der Haushalts- und Familienstatistik .....	34
2    Privathaushalte	
2.1   Privathaushalte nach Haushaltsgröße, Ländern und Gemeindegrößenklassen .....	38
2.2   Privathaushalte im Juni 1985 nach Altersgruppen und Familienstand der Bezugsperson ..	38
2.3   Privathaushalte und Haushaltsmitglieder im Juni 1985 nach Ländern und Haushalts- gröÙe, jeweils insgesamt und mit ausländischer Bezugsperson .....	39
2.4   Privathaushalte im Juni 1985 nach Gemeindegrößenklassen, Haushaltsgröße und Ländern .	40
2.5   Privathaushalte im Juni 1985 nach Zahl der ledigen Kinder im Haushalt, Haushalts- gröÙe und Ländern	
2.5.1   Insgesamt nach Regierungsbezirken .....	42
2.5.2   Deutsche .....	47
2.5.3   Ausländer .....	49
2.6   Mehrpersonenhaushalte im Juni 1985 nach Gemeindegrößenklassen, Zahl und Altersgruppen der ledigen Kinder im Haushalt	
2.6.1   Insgesamt .....	51
2.6.2   Deutsche .....	52
2.6.3   Ausländer .....	53
2.7   Privathaushalte im Juni 1985 nach Zahl und Altersgruppen der ledigen Kinder im Haushalt und Familienstand der Bezugsperson	
2.7.1   Insgesamt .....	54
2.7.2   Deutsche .....	55
2.7.3   Ausländer .....	56
2.8   Privathaushalte im Juni 1985 nach Haushaltsgröße, Altersgruppen und Familienstand der Bezugsperson	
2.8.1   Insgesamt .....	57
2.8.2   Männlich .....	58
2.8.3   Weiblich .....	59
2.9   Privathaushalte im Juni 1985 nach Altersgruppen und Staatsangehörigkeit der Bezugs- person sowie nach Haushaltsgröße .....	60
2.10   Privathaushalte im Juni 1985 nach Altersgruppen und Familienstand der Bezugsperson sowie nach Haushaltsgröße .....	61

2.11	Privathaushalte im Juni 1985 nach Familienstand, Generationszugehörigkeit und Altersgruppen der Bezugsperson	
2.11.1	Insgesamt	62
2.11.2	Männlich	63
2.11.3	Weiblich	64
2.12	Privathaushalte im Juni 1985 nach Haushaltsgröße, Beteiligung am Erwerbsleben, Stellung im Beruf und Familienstand der Bezugsperson	
2.12.1	Insgesamt	65
2.12.2	Deutsche	66
2.12.3	Ausländer	67
2.13	Privathaushalte im Juni 1985 nach Beteiligung am Erwerbsleben, Stellung im Beruf und Altersgruppen der Bezugsperson	68
2.14	Privathaushalte im Juni 1985 nach Zahl und Altersgruppen der ledigen Kinder im Haushalt, Beteiligung am Erwerbsleben und Stellung im Beruf der Bezugsperson	
2.14.1	Insgesamt	70
2.14.2	Deutsche	71
2.14.3	Ausländer	72
2.15	Privathaushalte im Juni 1985 nach Altersgruppen, Beteiligung am Erwerbsleben und Stellung im Beruf der Bezugsperson sowie nach Haushaltsgröße und Gemeindegrößenklassen	
2.15.1	Insgesamt	73
2.15.2	Einpersonenhaushalte	74
2.15.3	Mehrpersonenhaushalte	75
2.16	Privathaushalte im Juni 1985 nach Familienstand der Bezugsperson, monatlichem Haushaltsnettoeinkommen und Haushaltsgröße	76
2.17	Privathaushalte im Juni 1985 nach Beteiligung am Erwerbsleben, Stellung im Beruf der Bezugsperson und monatlichem Haushaltsnettoeinkommen	80
2.18	Privathaushalte im Juni 1985 nach Altersgruppen der Bezugsperson und monatlichem Haushaltsnettoeinkommen	81
2.19	Privathaushalte im Juni 1985 nach Familienstand und Staatsangehörigkeit der Bezugsperson, monatlichem Haushaltsnettoeinkommen und Zahl der Einkommensbezieher	82
2.20	Privathaushalte, deren Bezugsperson Rentner ist, im Juni 1985 nach Familienstand der Bezugsperson, monatlichem Haushaltsnettoeinkommen und Zahl der Einkommensbezieher	84
2.21	Privathaushalte im Juni 1985 nach Altersgruppen der Bezugsperson, monatlichem Haushaltsnettoeinkommen, Haushaltsgröße und Gemeindegrößenklassen	
2.21.1	Insgesamt	86
2.21.2	Einpersonenhaushalte	87
2.21.3	Mehrpersonenhaushalte	88
2.22	Privathaushalte nach der Haushaltsgröße in ausgewählten Ländern	89
2.23	Bevölkerung in Privathaushalten im Juni 1985 nach Familienstand und Altersgruppen	
2.23.1	Insgesamt	90
2.23.2	Deutsche	91
2.23.3	Ausländer	92
2.24	Bevölkerung in Privathaushalten im Juni 1985 nach Haushaltsgröße, Altersgruppen und Familienstand	
2.24.1	Insgesamt	93
2.24.2	Männlich	94
2.24.3	Weiblich	95
2.25	Bevölkerung in Privathaushalten im Juni 1985 nach Familienstand, Haushaltszusammensetzung und Altersgruppen	
2.25.1	Insgesamt	96
2.25.2	Männlich	97
2.25.3	Weiblich	98
3	Familien	
3.1	Familien im Juni 1985 nach Zahl und Alter der ledigen Kinder in der Familie und Familienstand der Bezugsperson	99
3.2	Familien im Juni 1985 nach Altersgruppen der ledigen Kinder in der Familie sowie nach Altersgruppen und Familienstand der Bezugsperson	100
3.3	Familien im Juni 1985 nach Zahl der ledigen Kinder unter 18 Jahren in der Familie, Altersgruppen und Familienstand der Bezugsperson	101



3.4	Familien im Juni 1985 nach Familienstand und Altersgruppen der Bezugsperson .....	102
3.5	Familien im Juni 1985 nach Zahl der ledigen Kinder in der Familie, Familienstand und Staatsangehörigkeit der Bezugsperson .....	103
3.6	Familien im Juni 1985 insgesamt und in Einfamilienhaushalten	
3.6.1	Insgesamt .....	104
3.6.2	Deutsche .....	105
3.6.3	Ausländer .....	106
3.7	Durchschnittliche Familiengröße im Juni 1985 nach Familienstand und Staatsangehörigkeit der Bezugsperson .....	107
3.8	Familien im Juni 1985 nach Familienstand und Ländern .....	108
3.9	Familien im Juni 1985 nach Ländern, Zahl der ledigen Kinder in der Familie sowie Staatsangehörigkeit der Bezugsperson .....	109
3.10	Familien im Juni 1985 mit ausländischer Bezugsperson nach Altersgruppen und Zahl der ledigen Kinder in der Familie .....	110
3.11	Familien im Juni 1985 nach Beteiligung am Erwerbsleben, Stellung im Beruf und Familienstand der Bezugsperson .....	111
3.12	Familien im Juni 1985 nach Zahl der ledigen Kinder unter 18 Jahren in der Familie, Beteiligung am Erwerbsleben, Stellung im Beruf und Familienstand der Bezugsperson	
3.12.1	Insgesamt .....	112
3.12.2	Deutsche .....	113
3.12.3	Ausländer .....	114
3.13	Familien im Juni 1985 nach Altersgruppen, Beteiligung am Erwerbsleben, Stellung im Beruf und Familienstand der Bezugsperson	
3.13.1	Ohne ledige Kinder in der Familie .....	115
3.13.2	Mit ledigen Kindern in der Familie .....	116
3.14	Familien im Juni 1985 nach Beteiligung am Erwerbsleben und Stellung im Beruf der Ehepartner bzw. der alleinstehenden Bezugspersonen	
3.14.1	Insgesamt .....	117
3.14.2	Deutsche .....	118
3.14.3	Ausländer .....	119
3.15	Familien im Juni 1985 nach Familienstand, Beteiligung am Erwerbsleben, monatlichem Nettoeinkommen des Ehepartners bzw. der Alleinstehenden und Altersgruppen der ledigen Kinder in der Familie .....	120
3.16	Familien im Juni 1985 nach Familienstand, monatlichem Nettoeinkommen der Bezugsperson und Zahl der ledigen Kinder in der Familie .....	122
3.17	Familien im Juni 1985 nach monatlichem Nettoeinkommen, Beteiligung am Erwerbsleben und Familienstand der Bezugsperson .....	126
3.18	Ehepaare im Juni 1985 nach Altersgruppen und Erwerbstätigkeit der Ehepartner	
3.18.1	Ehepaare insgesamt .....	127
3.18.2	Ehepaare ohne Kinder .....	128
3.18.3	Ehepaare mit Kindern .....	129
3.19	Ehepaare im Juni 1985 nach monatlichem Nettoeinkommen der Ehepartner .....	130
4	Kinder	
4.1	Ledige Kinder in Familien im Juni 1985 nach Altersgruppen der Kinder und Familienstand der Bezugsperson	
4.1.1	Insgesamt .....	131
4.1.2	Deutsche .....	132
4.1.3	Ausländer .....	133
4.2	Ledige Kinder in Familien im Juni 1985 nach Altersgruppen der Kinder, Familienstand der Mutter und Beteiligung der Mutter bzw. des alleinstehenden Vaters am Erwerbsleben .....	134
4.3	Ledige Kinder in Familien im Juni 1985 nach Altersgruppen der Kinder, Beteiligung am Erwerbsleben und Stellung im Beruf der Bezugsperson .....	135
4.4	Ledige Kinder in Familien im Alter von 6 Jahren und mehr im Juni 1985 nach Altersgruppen, gegenwärtiger schulischer und beruflicher Ausbildung, Beteiligung am Erwerbsleben und Stellung im Beruf der Bezugsperson	
4.4.1	Insgesamt .....	136
4.4.2	Männlich .....	138
4.4.3	Weiblich .....	140

4.5	Ledige Kinder in Familien im Alter von 6 bis unter 30 Jahren im Juni 1985 nach Altersgruppen, Beteiligung am Erwerbsleben, schulischer und beruflicher Ausbildung	
4.5.1	Insgesamt .....	142
4.5.2	Deutsche .....	143
4.5.3	Ausländer .....	144
4.6	Noch nicht schulpflichtige Kinder in Privathaushalten (bzw. in Familien) im Juni 1985 nach monatlichem Haushaltsnettoeinkommen, Altersgruppen und Kindergartenbesuch der Kinder .....	145
4.7	Noch nicht schulpflichtige Kinder in Familien im Juni 1985 nach Beteiligung am Erwerbsleben, Stellung im Beruf der Mutter, Altersgruppen und Kindergartenbesuch der Kinder .....	146
4.8	Kinder in Familien im Alter von 3 bis unter 8 Jahren, die noch nicht zur Schule gehen, im Juni 1985 nach Altersgruppen und Kindergartenbesuch	
4.8.1	Insgesamt .....	148
4.8.2	Deutsche .....	149
4.8.3	Ausländer .....	150
5	Frauen	
5.1	Frauen insgesamt sowie Ausländerinnen im Alter von 15 Jahren und mehr im Juni 1985 nach Zahl der ledigen Kinder in der Familie, Familienstand und Beteiligung am Erwerbsleben .....	151
5.2	Frauen im Alter von 15 Jahren und mehr im Juni 1985 nach Zahl und Altersgruppen der ledigen Kinder in der Familie, Familienstand und Beteiligung am Erwerbsleben der Frauen	
5.2.1	Grundzahlen .....	152
5.2.2	Erwerbstätigenquoten .....	153
5.3	Frauen im Alter von 15 Jahren und mehr im Juni 1985 nach Altersgruppen, Familienstand, Beteiligung am Erwerbsleben und Altersgruppen der ledigen Kinder in der Familie	
5.3.1	Grundzahlen .....	154
5.3.2	Altersspezifische Erwerbstätigenquoten .....	155
5.4	Frauen im Alter von 15 Jahren und mehr im Juni 1985 nach Zahl und Altersgruppen der ledigen Kinder sowie nach Familienstand und Altersgruppen der Frauen .....	156
5.5	Frauen im Alter von 15 Jahren und mehr im Juni 1985 nach Familienstand, Altersgruppen, Beteiligung am Erwerbsleben und Stellung im Beruf	
5.5.1	Insgesamt .....	158
5.5.2	Ohne Kinder .....	159
5.5.3	Mit Kindern .....	160
5.6	Frauen im Alter von 15 Jahren und mehr im Juni 1985 nach Zahl der ledigen Kinder in der Familie, Beteiligung am Erwerbsleben, Stellung im Beruf und Staatsangehörigkeit .....	161
5.7	Erwerbstätige Frauen im Alter von 15 Jahren und mehr im Juni 1985 nach Stellung im Beruf, Altersgruppen, Familienstand und normalerweise geleisteter Wochenarbeitszeit	
5.7.1	Mit Kindern unter 6 Jahren in der Familie .....	162
5.7.2	Mit Kindern unter 15 Jahren in der Familie .....	164
5.7.3	Mit Kindern unter 18 Jahren in der Familie .....	166
5.8	Erwerbstätige Frauen im Alter von 15 bis unter 65 Jahren im Juni 1985 nach Zahl und Alter der ledigen Kinder in der Familie und Familienstand der Frauen .....	168
5.9	Frauen im Alter von 15 Jahren und mehr im Juni 1985 nach Beteiligung am Erwerbsleben, Zahl der ledigen Kinder in der Familie, Familienstand und Ländern .....	169
5.10	Frauen im Alter von 15 Jahren und mehr im Juni 1985 nach Familienstand, monatlichem Nettoeinkommen und Zahl der ledigen Kinder in der Familie .....	170
5.11	Frauen im Alter von 15 Jahren und mehr im Juni 1985 nach Alter, Familienstand, monatlichem Nettoeinkommen und Zahl der ledigen Kinder .....	172
5.12	Ehefrauen im Alter von 15 Jahren und mehr im Juni 1985 nach Altersgruppen, Ehedauer, Beteiligung am Erwerbsleben und Stellung im Beruf	
5.12.1	Ehefrauen insgesamt .....	174
5.12.2	Ehefrauen ohne Kinder .....	175
5.12.3	Ehefrauen mit Kindern .....	176
5.13	Ehefrauen im Alter von 15 Jahren und mehr im Juni 1985 nach Altersgruppen, Ehedauer und monatlichem Nettoeinkommen	
5.13.1	Ehefrauen insgesamt .....	177

5.13.2	Ehefrauen ohne Kinder .....	178
5.13.3	Ehefrauen mit Kindern .....	179
5.14	Ehefrauen im Alter von 15 Jahren und mehr im Juni 1985 nach Ehedauer, Beteiligung am Erwerbsleben und Zahl der ledigen Kinder .....	181
6	Lange Reihen	
6.1	Privathaushalte nach Haushaltsgröße ab 1871 .....	182
6.2	Privathaushalte nach Familienstand der Bezugsperson ab 1950 .....	183
6.3	Privathaushalte nach Altersgruppen der Bezugsperson ab 1957 .....	184
6.4	Privathaushalte nach Zahl der Generationen im Haushalt und Haushaltszusammensetzung ab 1972	
6.4.1	Insgesamt .....	185
6.4.2	Männlich .....	186
6.4.3	Weiblich .....	187
6.5	Privathaushalte nach Ländern ab 1950 .....	188
6.6	Privathaushalte nach Gemeindegrößenklassen und Haushaltsgröße ab 1957 .....	189
6.7	Privathaushalte nach Beteiligung am Erwerbsleben und Stellung im Beruf der Bezugsperson ab 1957 .....	191
6.8	Privathaushalte nach monatlichem Haushaltsnettoeinkommen und Haushaltsgröße ab 1967	
6.8.1	Insgesamt .....	192
6.8.2	Männlich .....	193
6.8.3	Weiblich .....	194
6.9	Privathaushalte mit ausländischer Bezugsperson nach Haushaltsgröße ab 1970 .....	195
6.10	Bevölkerung in Privathaushalten nach Altersgruppen ab 1972 .....	196
6.11	Bevölkerung in Privathaushalten nach Familienstand ab 1972 .....	197
6.12	Quoten der Bezugsperson in Privathaushalten nach Altersgruppen der Bezugsperson und Haushaltsgröße ab 1972 .....	198
6.13	Familien nach Zahl der ledigen Kinder in der Familie und Familienstand der Bezugsperson ab 1957 .....	200
6.14	Familien mit ledigen Kindern in der Familie nach Familienstand der Bezugsperson und Altersgruppen der Kinder ab 1961 .....	202
6.15	Familien nach Familienstand und Altersgruppen der Bezugsperson ab 1957 .....	203
6.16	Familien mit ledigen Kindern in der Familie nach Zahl und Altersgruppen der Kinder ab 1961	
6.16.1	Insgesamt .....	204
6.16.2	Ehepaare .....	205
6.16.3	Alleinstehende .....	206
6.16.4	Alleinstehende Frauen .....	207
6.17	Durchschnittliche Familiengröße nach Staatsangehörigkeit und Familienstand der Bezugsperson ab 1961 .....	208
6.18	Familien nach Beteiligung am Erwerbsleben und Stellung im Beruf der Bezugsperson ab 1961	
6.18.1	Insgesamt .....	210
6.18.2	Ehepaare .....	211
6.19	Familien nach monatlichem Nettoeinkommen der Bezugsperson ab 1972 .....	212
6.20	Familien mit ausländischer Bezugsperson nach Familienstand der Bezugsperson und Zahl der ledigen Kinder in der Familie ab 1972 .....	213
6.21	Ledige Kinder in der Familie nach Zahl und Altersgruppen ab 1961 .....	214
6.22	Durchschnittliche Zahl der ledigen Kinder in der Familie nach Familienstand der Bezugsperson sowie Altersgruppen der Kinder ab 1961 .....	217
6.23	Frauen im Alter von 15 Jahren und mehr nach Familienstand und Altersgruppen der ledigen Kinder in der Familie ab 1972 .....	218
6.24	Frauen im Alter von 15 Jahren und mehr nach Zahl der ledigen Kinder und Familienstand ab 1961 .....	219
6.25	Erwerbstätige Frauen im Alter von 15 Jahren und mehr nach Familienstand und Altersgruppen der ledigen Kinder in der Familie ab 1972 .....	220
6.26	Frauen im Alter von 15 Jahren und mehr nach Familienstand, Beteiligung am Erwerbsleben sowie mit Kindern unter 18 Jahren ab 1957	
6.26.1	Insgesamt .....	221

6.26.2	Erwerbstätige .....	222
6.26.3	Erwerbstätigenquoten .....	223
6.27	Erwerbstätigenquoten der Frauen im Alter von 15 Jahren und mehr nach Familienstand und Altersgruppen der ledigen Kinder in der Familie ab 1972 .....	224
6.28	Frauen im Alter von 15 Jahren und mehr nach Beteiligung am Erwerbsleben, Altersgruppen und Altersgruppen der ledigen Kinder in der Familie ab 1972 .....	225
6.29	Erwerbstätige Frauen im Alter von 15 Jahren und mehr nach Familienstand, normalerweise geleisteter Wochenarbeitszeit und Altersgruppen der ledigen Kinder in der Familie ab 1972 .....	226
6.30	Ausländische Frauen im Alter von 15 Jahren und mehr nach Zahl der ledigen Kinder und Familienstand ab 1972 .....	227

Die Angaben beziehen sich auf das Bundesgebiet; sie schließen Berlin (West) ein.

#### Zeichenerklärung

- 0 = Weniger als die Hälfte von 1 in der letzten besetzten Stelle, jedoch mehr als nichts
- = nichts vorhanden
- ... = Angabe fällt später an
- / = keine Angaben, da Zahlenwert nicht sicher genug
- . = Zahlenwert unbekannt oder geheimzuhalten
- x = Tabellenfach gesperrt, weil Aussage nicht sinnvoll
- () = Aussagewert eingeschränkt, da der Zahlenwert Fehler aufweisen kann

#### Auf- und Abrundungen

Im allgemeinen ist ohne Rücksicht auf die Endsumme auf- bzw. abgerundet worden. Deshalb können sich bei der Summierung von Einzelangaben geringfügige Abweichungen in der Endsumme ergeben.

#### Auf- und Ausgliederungen

Die vollständige Aufgliederung einer Summe ist durch das Wort **d a - v o n** kenntlich gemacht, die teilweise Ausgliederung durch das Wort **d a r u n t e r**. Bei teilweiser Ausgliederung nach verschiedenen, nicht summierbaren Merkmalen sind die Worte **u n d z w a r** gebraucht worden. Auf die Bezeichnung "davon" bzw. "darunter" ist verzichtet worden, wenn aus Aufbau und Wortlaut von Tabellenkopf und Vorspalte unmißverständlich hervorgeht, daß es sich um eine Auf- bzw. Ausgliederung handelt.

#### Abkürzungen

- i = insgesamt
- m = männlich
- w = weiblich
- z = zusammen

### Vorbemerkung

Im vorliegenden Heft werden die Ergebnisse der Haushalts- und Familienstatistik aus der 1 %-Befragung des Mikrozensus vom Juni 1985 dargestellt.

Der Mikrozensus wird als laufende Repräsentativstatistik über die Bevölkerung und den Arbeitsmarkt seit 1957 in der Bundesrepublik Deutschland durchgeführt. Sein Hauptzweck bestand und besteht darin, ein Berichtswesen zu schaffen, mit dessen Hilfe in regelmäßigen und kurzen Abständen schnell, kostensparend und zuverlässig die wichtigsten bevölkerungs- und arbeitsmarktstatistischen Strukturdaten und deren Veränderung laufend ermittelt werden können. Im Hinblick auf das Urteil des Bundesverfassungsgerichts zum Volkszählungsgesetz vom 15. Dezember 1983 wurde der Mikrozensus 1983 und 1984 ausgesetzt.

Mit dem Mikrozensus im Juni 1985 werden die entstandenen Informationslücken wieder geschlossen und die Kontinuität des jährlichen Mikrozensus wiederhergestellt.

Derzeitige Rechtsgrundlage ist das "Gesetz zur Durchführung einer Repräsentativstatistik über

die Bevölkerung und den Arbeitsmarkt (Mikrozensusgesetz)" vom 10. Juni 1985 (BGBl. I S. 955). Dieses Gesetz trägt den aus dem Volkszählungsurteil des Bundesverfassungsgerichts vom 15. Dezember 1983 resultierenden Anforderungen an statistische Rechtsverordnungen voll Rechnung. Ergänzend zu diesem Gesetz, das gegenüber den bisherigen Mikrozensusgesetzen die Erhebungsmerkmale erheblich konkretisiert, wurde der Inhalt der Fragen einschließlich der Antwortmöglichkeiten durch die "Verordnung zur Durchführung einer Repräsentativstatistik über die Bevölkerung und den Arbeitsmarkt (Mikrozensusverordnung)" vom 14. Juni 1985 (BGBl. I S. 967) festgelegt.

Weitere Ergebnisse des Mikrozensus in den Bereichen Stand und Entwicklung der Erwerbstätigkeit, Beruf, Ausbildung und Arbeitsbedingungen der Erwerbstätigen, Versicherte in der Kranken- und Rentenversicherung, Wohnsituation der Haushalte sowie Urlaubs- und Erholungsreisen werden in anderen Veröffentlichungen des Statistischen Bundesamtes (z.T. in zweijährigem Abstand) vorgelegt.

## 1 Methodische Erläuterungen

### 1.1 Erhebungs- und Auswertungsprogramm

Das Erhebungsprogramm des Mikrozensus 1985 bis 1990 ist hinsichtlich der in den einzelnen Jahren zu erhebenden Tatbestände, der unterschiedlichen Periodizitäten und Auswahlsätze in § 5 des Mikrozensusgesetzes vom 10. Juni 1985 festgelegt. Damit wird die nach 1982 unterbrochene Kontinuität wiederhergestellt. Dem rechtsstaatlichen Gebot der Normenklarheit hinsichtlich des Inhalts der ein-

zelnen Fragen im Fragebogen wird durch eine Mikrozensusverordnung entsprochen, in der für alle im Mikrozensusgesetz aufgeführten Erhebungsmerkmale die vorgesehenen Fragen einschließlich der Antwortmöglichkeiten detailliert vorgeschrieben sind. Die Übersicht "Erhebungstermine und Auswahlsätze der Tatbestände für den Mikrozensus 1985 bis 1990" gibt einen Überblick über das Erhebungsprogramm in den einzelnen Jahren (siehe Übersicht 1).

Übersicht 1  
Erhebungstermine und Auswahlsätze der Tatbestände für den Mikrozensus

Tatbestand	Erhebungsjahr und Auswahlsätze (in %)					
	1985	1986	1987	1988	1989	1990
Merkmale der Person, Familien-, Haushaltszusammenhang, Staatsangehörigkeit, Haupt-, Nebenwohnung .....	1	1	1	1	1	1
Erwerbstätigkeit, Arbeitssuche, Arbeitslosigkeit, Nichterwerbstätigkeit, Kind im Vorschulalter, Schüler, Student .....	1	1	1	1	1	1
Quellen des Lebensunterhalts, Höhe des Einkommens .....	1	1	1	1	1	1
Angaben zur gesetzlichen und privaten Krankenversicherung und zur gesetzlichen Rentenversicherung .....	1	1	1	1	1	1
Urlaubs- und Erholungsreisen .....	0,1 <sup>1)</sup>	0,1 <sup>1)</sup>	0,1 <sup>1)</sup>	0,1 <sup>1)</sup>	0,1 <sup>1)</sup>	0,1 <sup>1)</sup>
Berufliche Verhältnisse, insbesondere Tätigkeitsmerkmale .....	1		1		1	
Aus- und Weiterbildung .....	1		1		1	
Besondere Angaben für Ausländer .....	1		1		1	
Wohnsituation der Haushalte .....	1		1		1	
Pendlereigenschaft, -merkmale .....	1			1		
Fragen zur Gesundheit .....		0,5 <sup>1)</sup>			0,5 <sup>1)</sup>	
Behinderteneigenschaft .....		0,5			0,5	
Private und betriebliche Altersvorsorge ....		0,25			0,25	

1) Auskunft freiwillig.

Die Ergebnisse der Haushalts- und Familienstatistik der Mikrozensusbefragungen sind bis 1975 in unregelmäßigen Abständen in der Fachserie A, Reihe 5 "Haushalte und Familien" veröffentlicht. Die Ergebnisse ab 1977 jährlich in der Fachserie 1, Reihe 3 "Haushalte und Familien".

Seit April 1972 wird für den Mikrozensus ein Stichprobenplan, der auf der Basis der Volks-

und Berufszählung 1970 beruht, angewendet. Die ausführliche methodische Darstellung dieses Stichprobenplanes erfolgte im Bericht A 6/I - 1972.

Es ist zu berücksichtigen, daß dem Mikrozensus das **B e r i c h t s w o c h e n k o n z e p t** zugrundeliegt, d.h. daß die Merkmale der befragten Personen für eine festgelegte Berichtswoche ermittelt werden. Gegenüberge-

stellte Ergebnisse mehrerer Jahre liefern folglich nur Querschnittsvergleiche, die zwischenzeitlich eingetretene Veränderungen nur insoweit beinhalten, als sie in der jeweiligen Berichtswoche noch andauerten. Als Berichtswoche für den Mikrozensus 1985 konnte nicht die Regelung der Mikrozensusserhebungen bis 1982

- die letzte, feiertagsfreie Woche im Monat April oder ggf. die erste im Monat Mai - realisiert werden, sondern nur eine sehr späte Festlegung auf den Zeitraum 10. bis 16. Juni 1985 erfolgen. Dadurch ergeben sich aber bei den Vergleichen mit den Ergebnissen des Mikrozensus 1982 (Berichtswoche 19. bis 25.4.1982) bzw. früherer Jahre zusätzliche saisonale Effekte, die in eine Interpretation der Ergebnisse mit einbezogen werden müssen.

Die Haushaltsstatistik richtet sich auf die sozio-ökonomische Einheit Haushalt als eine zusammenwohnende und gemeinsam wirtschaftende Personengruppe, die sowohl verwandte als auch fremde Personen (häusliches Dienstpersonal, gewerbliche oder landwirtschaftliche Arbeitskräfte usw.) umfassen kann. Zu den Haushalten zählen auch Personen, die für sich allein leben und wirtschaften.

Die Familienstatistik richtet sich auf die sozio-biologische Einheit Familie als Eltern-Kinder-Gemeinschaft. Dies gilt sowohl für Ehepaare als auch für alleinstehende Väter und Mütter. Sie bezieht aber auch kinderlose Ehepaare sowie alleinlebende verheiratet Getrenntlebende, Geschiedene und Verwitwete mit ein.

Nicht einbezogen sind alleinlebende Ledige sowie Kinder, die aus dem elterlichen Haushalt ausgeschieden bzw. eine eigene Familie gegründet haben, da in der Statistik der Begriff der Familie auf die Elterngeneration und die mit ihnen zusammenlebenden ledigen Kinder beschränkt ist.

## 1.2 Erläuterungen zu den Zahlenabweichungen bei Haushaltsmitgliedern und Kindern

In der Haushalts- und Familienstatistik wird von zwei unterschiedlichen Bevölkerungskonzepten ausgegangen, und zwar der Bevölkerung in Privathaushalten und der Bevölkerung am Familienwohnsitz<sup>1)</sup>.

1) Personen, die ohne eigene Wirtschaftsführung in Gemeinschafts- und Anstaltsunterkünften leben (z.B. Wohnheime, Altenheime) werden - soweit sie nur einen Wohnsitz haben - in beiden Konzepten nicht berücksichtigt.

Zur Bevölkerung in Privathaushalten gehören alle Personen, die allein oder zusammen mit anderen eine wirtschaftliche Einheit (Privathaushalt) bilden. Dabei können Personen mit mehreren Wohnungen (Wohnsitzen) an jedem dieser Wohnsitze erfaßt, also doppelt gezählt werden.

Von der Bevölkerung in Privathaushalten unterscheidet sich die Bevölkerung am Familienwohnsitz dadurch, daß Personen mit mehreren Wohnungen nur am Ort der Hauptwohnung der Familie und Alleinlebende am Ort der Hauptwohnung erfaßt werden. Ausgenommen hiervon sind alleinlebende ledige Personen, die nicht zur Bevölkerung am Familienwohnsitz gezählt werden, da sie statistisch nicht als Familie eingestuft sind. Die Bevölkerung am Familienwohnsitz ist wegen dieser definitorischen Unterschiede niedriger als die Bevölkerung in Privathaushalten.

Durch die unterschiedlichen Bevölkerungskonzepte weicht die Anzahl der Kinder in einzelnen Tabellen ab. Daneben können Abweichungen in den Ergebnissen, unabhängig von den zugrundeliegenden unterschiedlichen Definitionen, Abgrenzungen und Bevölkerungskonzepten, auch zum Teil aufbereitungstechnisch bedingt sein (z.B. bei Kindern und Haushaltsmitgliedern). Das ist darauf zurückzuführen, daß bestimmte Teilmassen in der Haushalts- und Familienstatistik getrennt aufbereitet und hochgerechnet werden.

Folgende Unterschiede in den Eckzahlen sind daher zu beachten:

1. Bei Kindern, die über die Bevölkerung in Privathaushalten ermittelt werden, ist zu unterscheiden:

- 1.1 Anzahl der Kinder, die sich im Zusammenhang mit der Hochrechnung der Angaben der Bezugspersonen ergibt (1985: 17,617 Mill.).

- 1.2 Anzahl der im Haushalt der Mütter lebenden Kinder, die sich im Zusammenhang mit der Hochrechnung der Angaben der Mütter ergibt (1985: 17,331 Mill.; hier fehlen solche Kinder, die nur mit ihrem Vater zusammenleben oder Vollwaise sind).

2. Bei Kindern, die über die Bevölkerung am Familienwohnsitz ermittelt werden, ist zu unterscheiden:

2.1 Anzahl der Kinder, die sich im Zusammenhang mit der Hochrechnung der Angaben der Bezugsperson ergibt (1985: 17,546 Mill.).

2.2 Anzahl der Kinder, die - ohne Einschaltung einer Bezugsperson - als einzelne

Personen hochgerechnet werden (1985: 17,510 Mill.).

3. Die Anzahl der Haushaltsmitglieder wird, je nach sachlichem Zusammenhang, einerseits mit Merkmalen des Privathaushaltes (1985: 61,006 Mill.), andererseits nach ihren eigenen Merkmalen (1985: 61,038 Mill.) getrennt ermittelt und hochgerechnet.

## 2 Definitionen von ausgewählten Begriffen und Merkmalen

### Bevölkerung

Wohnberechtigte Bevölkerung: Hierzu zählen a l l e in der Gemeinde wohnhaften Personen, unabhängig davon, ob sie noch eine weitere Wohnung oder Unterkunft besitzen und von wo aus sie zur Arbeit oder Ausbildung gehen, bzw. wo sie sich überwiegend aufhalten (Doppelzählungen). Auch ist es unerheblich, ob sie in Privathaushalten leben oder zur Bevölkerung in Gemeinschafts- oder Anstaltsunterkünften zählen, d.h. dort wohnen und keinen eigenen Haushalt führen.

Aus melderechtlichen Gründen werden Soldaten im Grundwehrdienst oder auf Wehrübung der Wohngemeinde vor ihrer Einberufung zugeordnet. Entsprechend wird bei Patienten in Krankenhäusern sowie bei Personen in Untersuchungshaft verfahren.

Berufssoldaten, Soldaten auf Zeit, Angehörige des Bundesgrenzschutzes und der Bereitschaftspolizei in Gemeinschaftsunterkünften werden ebenso wie die Strafgefangenen sowie alle Dauerinsassen von Gemeinschafts- und Anstaltsunterkünften und das in diesen Unterkünften wohnende Personal sowohl in den Gemeinden die diese Unterkünfte beherbergen, als auch in den Gemeinden, in denen sie evtl. einen weiteren Wohnsitz haben, erfaßt.

Angehörige der ausländischen Stationierungstreitkräfte sowie der ausländischen diplomatischen und konsularischen Vertretungen mit ihren Familienangehörigen werden grundsätzlich nicht statistisch ermittelt.

Bevölkerung (Bevölkerung am Ort der alleinigen bzw. Hauptwohnung): Mit dem Melderechtsrahmengesetz 1980 und der Einführung entsprechender Meldegesetze in den Bundesländern war hinsichtlich des Bevölkerungsbegriffes eine Um-

stellung vorzunehmen. In dem Mikrozensus ab 1985 wird die "Bevölkerung am Ort der alleinigen bzw. Hauptwohnung" (Kurzbezeichnung: "Bevölkerung") zugrunde gelegt. Zur "Bevölkerung" gehören alle Personen mit nur einer Wohnung. Weiterhin zählen Personen mit mehreren Wohnungen am Ort ihrer Hauptwohnung zur "Bevölkerung". Hauptwohnung ist die vorwiegend benutzte Wohnung. Für Verheiratete, die nicht dauernd getrennt von ihrer Familie leben, gilt die vorwiegend benutzte Wohnung der Familie als Hauptwohnung. In Zweifelsfällen ist die vorwiegend benutzte Wohnung dort, wo der Schwerpunkt der Lebensbeziehungen der Person liegt (siehe auch § 12 Abs. 2 des Melderechtsrahmengesetzes vom 16. August 1980, BGBl. I S. 1429). Dagegen war im Mikrozensus bis 1982 für Personen mit mehreren Wohnungen bei der Zuordnung zur "Wohnbevölkerung", unabhängig vom Familienstand, diejenige Wohnung oder Unterkunft maßgebend, von der aus sie ihrer Arbeit oder Ausbildung nachgingen oder, soweit sie weder berufstätig waren noch in Ausbildung standen, in der sie sich überwiegend aufhielten. Abweichungen zwischen den beiden Bevölkerungsbegriffen ergeben sich insbesondere wegen der anderen Zuordnung von verheirateten, nicht dauernd von ihrer Familie getrennt lebenden Personen mit mehreren Wohnungen im Bundesgebiet. Aus diesem Grund ist die Bezeichnung "Wohnbevölkerung" generell durch "Bevölkerung" ersetzt.

Personen mit weiterer Wohnung im Ausland (z.B. Arbeiter auf Montage) sind der Bevölkerung ihrer im Bundesgebiet gelegenen Heimatgemeinde zugerechnet.

Soldaten im Grundwehrdienst oder auf Wehrübung sind der Wohngemeinde vor ihrer Einberufung, Patienten in Krankenhäusern sowie Personen in Untersuchungshaft ihrer Wohngemeinde zugeordnet.



Berufssoldaten, Soldaten auf Zeit, Angehörige des Bundesgrenzschutzes und der Bereitschaftspolizei in Gemeinschaftsunterkünften gehören ebenso wie Strafgefangene sowie alle Dauerinsassen von Gemeinschafts- und Anstaltsunterkünften und das in Gemeinschafts- und Anstaltsunterkünften wohnende Personal zur Bevölkerung der Gemeinden, die diese Unterkünfte beherbergen.

Nicht zur Bevölkerung gehören die Angehörigen der ausländischen Stationierungstreitkräfte sowie der ausländischen diplomatischen und konsularischen Vertretungen mit ihren Familienangehörigen.

Bevölkerung in Privathaushalten: Alle Personen, die allein oder zusammen mit anderen eine wirtschaftliche Einheit (Privathaushalt) bilden, sind die Bevölkerung in Privathaushalten, auch als Haushaltsmitglieder bezeichnet. Die Bevölkerung in Gemeinschafts- und Anstaltsunterkünften wird nicht berücksichtigt, wohl aber Privathaushalte im Bereich von Gemeinschafts- und Anstaltsunterkünften. Die Bevölkerung in Privathaushalten ergibt sich somit aus der wohnberechtigten Bevölkerung abzüglich der Bevölkerung in Gemeinschafts- und Anstaltsunterkünften. Da eine Person in mehreren Privathaushalten wohnberechtigt sein kann, sind Doppelzählungen möglich. So ist z.B. die abwesende Bezugsperson, die in einer anderen Gemeinde arbeitet und dort als Mieter einer zweiten Wohnung hat, Angehöriger von zwei Haushalten. Einmal zählt sie zum Haushalt ihrer Familie, zum anderen bildet sie als Mieter einen Einpersonenhaushalt.

Diese Regelung ist dadurch gerechtfertigt, daß Haushalte an jedem Wohnsitz entsprechenden Wohnraum in Anspruch nehmen und die Einrichtungen der jeweiligen Gemeinde benutzen.

#### Ausnahme:

Ledige Personen, die 25 Jahre und älter sind, zählen nicht mehr zum Haushalt der Eltern, wenn sie eine weitere Wohnung haben, sich dort überwiegend aufhalten und ihren Lebensunterhalt selbst bestreiten. Sie können in diesem Fall nicht Bezugsperson im Haushalt der Eltern sein und müssen als Stellung zur 1. Person "Kind" oder "Enkel" angegeben haben.

Bevölkerung am Familienwohnsitz: Wird von der Bevölkerung in Privathaushalten abgeleitet und ist zahlenmäßig geringer als diese. Personen

mit mehr als einem Wohnsitz werden nur am Ort der Hauptwohnung der Familie, Alleinlebende am Ort der Hauptwohnung erfaßt. Alleinlebende ledige Personen zählen nicht zur Bevölkerung am Familienwohnsitz, da sie keine Familie sind. Diese Personen werden, sofern sie in einem Privathaushalt leben, der Bevölkerung in Privathaushalten zugerechnet. Die Bevölkerung in Gemeinschafts- und Anstaltsunterkünften gehört nicht zur Bevölkerung am Familienwohnsitz.

Ausländer: Alle Personen, die nicht Deutsche im Sinne des Art. 116 Abs. 1 GG sind. Dazu zählen auch die Staatenlosen und die Personen mit "ungeklärter" Staatsangehörigkeit. Deutsche, die zugleich eine fremde Staatsangehörigkeit besitzen, gehören nicht zu den Ausländern. Die Mitglieder der Stationierungstreitkräfte sowie der ausländischen diplomatischen und konsularischen Vertretungen im Bundesgebiet unterliegen mit ihren Familienangehörigen nicht den Bestimmungen des Ausländergesetzes und werden somit auch statistisch nicht erfaßt.

Staatsangehörigkeit: Unter Staatsangehörigkeit wird die rechtliche Zugehörigkeit einer Person zu einem bestimmten Staat verstanden. Personen, die nach dem Grundgesetz (Artikel 116 Abs. 1) den Personen mit deutscher Staatsangehörigkeit gleichgestellt sind, werden als Deutsche nachgewiesen. Personen, die sowohl die deutsche als auch eine ausländische Staatsangehörigkeit angeben, werden ebenfalls als Deutsche erfaßt.

Gemeindegrößenklassen: Die Gliederung der Ergebnisse nach Gemeindegrößenklassen richtet sich nach der Einwohnerzahl der Gemeinden im Jahr vor der Erhebung. Aus ihr allein läßt sich jedoch nicht sicher auf die Struktur der Gemeinden schließen. Auf die früher übliche Unterscheidung nach ländlichen Gemeinden, Landstädten, Kleinstädten usw. wird daher verzichtet.

#### Haushalte und Familien

Haushalt: Als Haushalt (Privathaushalt) zählt jede zusammenwohnende und eine wirtschaftliche Einheit bildende Personengemeinschaft sowie Personen, die allein wohnen und wirtschaften (z.B. Einzelmieter). Zum Haushalt können verwandte und familienfremde Personen gehören (z.B. Hauspersonal). Gemeinschafts- und An-

staltsunterkünfte gelten nicht als Haushalte, können aber Privathaushalte beherbergen (z.B. Haushalt des Anstaltsleiters). Haushalte mit mehreren Wohnungen werden unter Umständen mehrfach gezählt (s. Bevölkerung in Privathaushalten).

Die Zahl der Haushalte stimmt mit derjenigen der Familien nicht überein, weil es bei den Haushalten zu Doppelzählungen kommen kann. Ferner ist zu beachten, daß in einem Haushalt einerseits mehrere Familien wohnen können, andererseits aber ledige Personen ohne Kinder, die nicht zu den Familien zählen, einen Haushalt bilden können (vgl. Methodische Erläuterungen).

Bezugsperson des Haushalts: Um die Haushalte in der Statistik abgrenzen zu können, wird eine Bezugsperson im Haushalt benötigt. Das ist die Person, die im Erhebungsbogen als erste Person eingetragen ist. Ihre Erhebungsmerkmale (z.B. Alter, Familienstand, Stellung im Beruf) werden dann in der Statistik nachgewiesen. Personen unter 15 Jahren sind als Bezugsperson ausgeschlossen. Vorgabe bei der Reihenfolge der Eintragung im Erhebungsbogen: Ehegatten, Kinder, Verwandte, Familienfremde.

Haushaltsgröße: Zahl der Haushaltsmitglieder.

Haushaltsmitglieder: s. Bevölkerung in Privathaushalten.

Generationen: Die Zahl der Generationen im Haushalt richtet sich nach dem direkten, geradlinigen Abstammungsverhältnis der Haushaltsmitglieder zueinander. Dreigenerationenhaushalte sind z.B. Haushalte, in denen drei in direkter Linie miteinander verwandte Personengruppen leben, wie z.B. Großeltern, Eltern und Kinder. Haushalte, die nur aus Ehepaaren bestehen, werden als Eingenerationenhaushalte bezeichnet. In Generationenhaushalten können außerdem noch andere verwandte, verschwägte oder familienfremde Personen außerhalb der Generationenfolge leben.

Familie: Familien sind Ehepaare bzw. alleinstehende (ledige, verheiratet getrenntlebende, geschiedene und verwitwete) Väter oder Mütter, die mit ihren ledigen Kindern zusammenleben. Zu den Familien gehören auch Ehepaare sowie verheiratet Getrenntlebende, Geschiedene und Verwitwete ohne Kinder. Ledige Personen ohne Kinder zählen nicht zu den Familien.

Nach dieser Abgrenzung können in einem Privathaushalt mehrere Familien leben.

Bezugsperson der Familie: Um die Familien in der Statistik abgrenzen zu können, wird eine Bezugsperson in der Familie benötigt. Diese Person ist bei Ehepaaren aus aufbereitungs-technischen Gründen grundsätzlich der Ehemann und bei Alleinstehenden die Person selbst, wobei Kinder als Bezugsperson ausgeschlossen sind. Ihre Erhebungsmerkmale (z.B. Alter, Familienstand, Stellung im Beruf) werden dann in der Statistik nachgewiesen.

Familienstand: Es wird unterschieden zwischen ledig, verheiratet zusammenlebend, verheiratet getrenntlebend, geschieden und verwitwet. Personen, deren Ehepartner vermißt ist, gelten als verheiratet und Personen, deren Ehepartner für tot erklärt worden ist, als verwitwet. Verheiratet Getrenntlebende sind solche Personen, deren Ehepartner sich am Stichtag der Erhebung zeitweilig oder dauernd nicht im befragten Haushalt aufgehalten und für den der befragte Ehepartner keine Angabe gemacht hat. Die Zahlen der verheirateten Männer und Frauen brauchen nicht völlig übereinzustimmen, da der Wohnsitz eines Ehepartners auch außerhalb des Bundesgebietes liegen kann, bzw. Doppelzählungen vorkommen können.

Alleinstehende Personen: Verheiratet getrenntlebende, geschiedene und verwitwete Personen unabhängig davon ob sie mit Kindern zusammenleben, sowie Ledige mit Kindern. Personen, die für sich alleine in einem Haushalt wohnen und wirtschaften (Einpersonenhaushalte) werden auch als Alleinlebende bezeichnet.

Kinder: Ledige Personen, die mit ihren Eltern oder einem Elternteil, z.B. der geschiedenen Mutter, in einem Haushalt bzw. einer Familie zusammenleben. Eine Altersbegrenzung für die Zählung als Kind besteht nicht. Als Kinder gelten auch ledige Stief-, Adoptiv- oder Pflegekinder, sofern die zuvor genannten Voraussetzungen vorliegen.

Schüler und Studierende: Besucher von allgemeinbildenden und berufsbildenden Schulen (Berufsfach- und Fachschule) bzw. Hochschulen, auch wenn sie nebenher erwerbstätig sind. Berufsschüler werden nicht zu den Schülern, sondern zu den Erwerbstätigen gerechnet.

Alter: Ab der Darstellung für das Erhebungsjahr 1975 werden in allen Tabellen, die eine Gliederung nach Altersgruppen enthalten, einheitlich nur noch Ergebnisse entsprechend der sogenannten Altersjahrmethode nachgewiesen. Die Angaben beziehen sich bei dieser Art der Darstellung auf das Alter am Erhebungstich-tag.

## Erwerbstätigkeit

Beteiligung am Erwerbsleben (Erwerbskonzept): In der Gliederung nach der Beteiligung am Erwerbsleben wird zwischen Erwerbspersonen und Nichterwerbspersonen unterschieden.

Erwerbspersonen sind Personen mit Wohnsitz im Bundesgebiet (Inländerkonzept), die eine unmittelbar oder mittelbar auf Erwerb gerichtete Tätigkeit ausüben oder suchen (Selbständige, Mithelfende Familienangehörige, Abhängige), unabhängig von der Bedeutung des Ertrages dieser Tätigkeit für ihren Lebensunterhalt und ohne Rücksicht auf die von ihnen tatsächlich geleistete oder vertragsmäßig zu leistende Arbeitszeit.

Die Erwerbspersonen setzen sich zusammen aus den Erwerbstätigen und den Erwerbslosen. Erwerbstätige sind Personen, die in einem Arbeitsverhältnis stehen (einschl. Soldaten und Mithelfende Familienangehörige), selbständig ein Gewerbe oder eine Landwirtschaft betreiben oder einen freien Beruf ausüben. Erwerbslose sind Personen ohne Arbeitsverhältnis, die sich um eine Arbeitsstelle bemühen, unabhängig davon, ob sie beim Arbeitsamt als Arbeitslose gemeldet sind. Insofern ist der Begriff der Erwerbslosen umfassender als der Begriff der Arbeitslosen. Andererseits zählen Arbeitslose, die vorübergehend geringfügige Tätigkeiten ausüben, nach dem Erwerbskonzept (Volkszählung, Mikrozensus) nicht zu den Erwerbslosen, sondern zu den Erwerbstätigen.

Erfragt wird neben der ersten Tätigkeit auch eine weitere Tätigkeit. Die in dem Band dargestellten Ergebnisse der Erwerbstätigkeit beziehen sich immer auf die einzige oder erste Tätigkeit.

Nach der Stellung im Beruf ergibt sich die Unterscheidung der Erwerbstätigen nach Selbständigen, Mithelfenden Familienangehörigen und Abhängigen.

Selbständige: Personen, die einen Betrieb oder eine Arbeitsstätte als Eigentümer, Miteigentümer, Pächter oder selbständiger Handwerker leiten sowie selbständige Handelsvertreter, freiberuflich Tätige, Hausgewerbetreibende und Zwischenmeister.

Mithelfende Familienangehörige: Familienangehörige, die in einem landwirtschaftlichen oder nichtlandwirtschaftlichen Betrieb, der von einem Familienmitglied als Selbständiger geleitet wird, mithelfen, ohne hierfür Lohn oder Gehalt zu erhalten und ohne daß für sie Pflichtbeiträge zur gesetzlichen Rentenversicherung gezahlt werden.

Abhängige: Beamte, Angestellte, Arbeiter und Auszubildende.

Beamte: Personen in einem öffentlich-rechtlichen Dienstverhältnis des Bundes, der Länder, der Gemeinden und sonstiger Körperschaften des öffentlichen Rechts (einschl. der Beamtenanwärter und der Beamten im Vorbereitungsdienst), Richter und Soldaten, ferner Geistliche der zur Evangelischen Kirche in Deutschland gehörenden Kirchen und der Römisch-Katholischen Kirche.

Angestellte: Alle nichtbeamteten Gehaltsempfänger. Für die Zuordnung ist grundsätzlich die Stellung im Betrieb und nicht die Art des Versicherungsverhältnisses bzw. der Mitgliedschaft in einer Rentenversicherung für Angestellte entscheidend. Leitende Angestellte gelten ebenfalls als Angestellte, sofern sie nicht Miteigentümer sind.

Arbeiter: Alle Lohnempfänger, unabhängig von der Lohnzahlungs- und Lohnabrechnungsperiode und der Qualifikation, ferner Heimarbeiter und Hausgehilfinnen.

Auszubildende in anerkannten Ausbildungsberufen: Personen, die in praktischer Berufsausbildung stehen (einschl. Praktikanten und Volontäre). Normalerweise münden kaufmännische und technische Ausbildungsberufe in einen Angestelltenberuf, gewerbliche Ausbildungsberufe in einen Arbeiterberuf ein. Die Auszubildenden sind, sofern nicht gesondert nachgewiesen, in den Zahlen der Angestellten bzw. Arbeiter enthalten.

Nichterwerbspersonen sind alle Personen, die keinerlei auf Erwerb gerichtete Tätigkeit ausüben oder suchen.

In den Tabellen sind die Erwerbslosen und Nichterwerbspersonen in einer Summe als Nichterwerbstätige zusammengefaßt.

Erwerbstätigenquoten: Prozentualer Anteil der Erwerbstätigen an der jeweiligen Bevölkerungsgruppe.

Wöchentliche Arbeitszeit: Die in einer Woche normalerweise geleistete Arbeitszeit. Bei Personen mit mehr als einer Erwerbstätigkeit wird nur die wöchentliche Arbeitszeit der ersten Tätigkeit angegeben.

Einkommensbezieher: Alle Personen, die erwerbstätig sind ohne Rücksicht darauf, ob sie auch überwiegend von Erwerbstätigkeit leben. Ferner alle Personen, die ihren Lebensunterhalt überwiegend von Arbeitslosengeld/-hilfe,

Rente und/oder dergleichen bestreiten. Unberücksichtigt bleiben Personen, die nicht erwerbstätig sind und überwiegend von Angehörigen (Eltern, Ehemann) leben.

Nettoeinkommen: Das monatliche Nettoeinkommen ergibt sich für die abhängig Erwerbstätigen aus dem Bruttoeinkommen im Monat Mai abzüglich Steuern und Sozialversicherung (ggf. auch abzüglich der Beiträge für private, kommunale oder staatliche Zusatzversorgungskassen). Bei unregelmäßigem Einkommen war der Nettodurchschnitt im Jahr anzugeben. Bei Selbständigen in der Landwirtschaft und Mithelfenden Familienangehörigen wurde das Nettoeinkommen nicht erfragt.

Das Haushaltsnettoeinkommen wird ab dem Mikrozensus 1985 aus dem Individualeinkommen der betreffenden Haushaltsmitglieder ermittelt.

### 3 Anpassung und Hochrechnung

Die mit der Stichprobenerhebung nach der Bearbeitung ermittelten Werte über Haushalte und Personen werden nach dem Verfahren der freien Hochrechnung mit dem Faktor 100 multipliziert. Für die Daten aller Schichten kann also ein einheitlicher Hochrechnungsfaktor benutzt werden, weil sämtliche Schichten mit dem gleichen Auswahlatz von 1 % erfaßt worden sind. Dieses Verfahren ist besonders einfach und erlaubt beliebige fachliche Gliederungen der einbezogenen Personen oder Haushalte.

Bei jeder Erhebung treten jedoch Ausfälle auf, die auf Schwierigkeiten bei der Durchführung der Erhebung zurückzuführen sind. Erfassungslücken wegen Auskunftsverweigerung u.ä. sind jedoch dank der bestehenden Auskunftspflicht und des Einsatzes von Interviewern vergleichsweise gering und betreffen höchstens wenige Prozent der Stichprobengesamtheit. Sie dürfen aber in Stichprobenerhebungen keinesfalls vernachlässigt werden, weil ihre Auswirkungen im Zusammenhang mit der Hochrechnung möglicherweise recht gravierend sind. In den Stichprobenergebnissen würden entsprechend große Lücken und Verzerrungen entstehen, die deren Brauchbarkeit entscheidend mindern könnten.

Aus diesen Gründen wird gewöhnlich ein global wirkendes Anpassungsverfahren durchgeführt,

mit dem die Lücken "aufgefüllt" werden. Das sonst meist benutzte Verfahren, bei dem die Hochrechnungsfaktoren entsprechend der Zahl der ausgefallenen Einheiten erhöht werden, ist für den Mikrozensus recht ungeeignet, weil das hieraus resultierende Erfordernis der Rundung auf ganze Zahlen bei der vielfältigen Gliederung der Ergebnisse beträchtliche Abstimmarbeiten verursachen würde. Beim Mikrozensus wird deshalb vor der eigentlichen Hochrechnung ein zufallsgesteuertes Verfahren des Doppels und Streichens angewendet: Aus der Menge der mit Erhebungsangaben vorhandenen Einheiten werden zufällig einige Einheiten ausgewählt und mit ihren Angaben in die Auswertung doppelt einbezogen oder ganz fortgelassen.

Den Ist-Zahlen der Stichprobe werden zunächst die Soll-Zahlen aus der Bevölkerungsfortschreibung in der Gliederung nach Regierungsbezirken, nach Deutschen und Ausländern sowie nach dem Geschlecht gegenübergestellt. Für die so gegliederten Personenzahlen kann durch Doppeln oder durch Streichen von erfaßten Personen eine Übereinstimmung mit den entsprechenden Soll-Zahlen herbeigeführt werden. Die auf solche Weise erzwungene Übereinstimmung erstreckt sich freilich nur auf die grob gegliederten Marginalzahlen, doch können auch für die feiner untergliederten Stichprobenergebnisse gewisse Genauigkeitsverbesserungen angenommen werden.

#### 4.1 Stichprobenfehler und systematische Fehler

Bei Stichprobenerhebungen, die nach dem Zufallsprinzip ausgewählt worden sind, treten zwei Arten von Fehlern auf:

- Zufallsbedingte Stichprobenfehler
- Nicht zufällige systematische Fehler.

Zufallsbedingte Stichprobenfehler sind Abweichungen, die darauf zurückzuführen sind, daß nicht alle Einheiten der untersuchten Gesamtheit, sondern nur eine Stichprobe für die Statistik herangezogen wird.

Systematische Fehler sind nicht zufallsabhängige Abweichungen, die z.B. auf falschen Angaben der Befragten oder der Interviewer, Fehlern bei der Abgrenzung der Gesamtheit, dem Ausfall von zu befragenden Einheiten sowie auf Fehlern bei der Aufbereitung beruhen können.

Der Wert eines zufallsbedingten Stichprobenfehlers läßt sich nicht exakt ermitteln, sondern nur größenordnungsmäßig abschätzen. Als Schätzwert dient der sog. Standardfehler, der aus den Einzeldaten der Stichprobe berechnet werden kann.

Der Standardfehler eines Stichprobenergebnisses kann wie folgt interpretiert werden:

Der genaue Wert für den Stichprobenfehler einer Nachweisungsposition ist mit einer Wahrscheinlichkeit

- von rund 68 % kleiner als der einfache Standardfehler
- von rund 95 % kleiner als der doppelte Standardfehler.

Die Größe der Standardfehler hängt vom Auswahlverfahren, vom Umfang der Stichprobe, von der Häufigkeitsverteilung der untersuchten Merkmale und von dem verwendeten Hochrechnungsverfahren ab.

#### 4.2 Fehlerrechnung

Der relative Standardfehler  $v_g$  des Schätzwertes

$$(1) \quad \hat{n}_g = n_g / f$$

für die Fallzahl  $N_g$  (Personen, Haushalte) einer Merkmalskategorie  $g$ <sup>6)</sup> bei freier Hochrechnung wird mit folgender Formel geschätzt:

$$(2) \quad \hat{v}_g^2 = \frac{1-f}{n_g^2} \cdot \sum_{h=1}^L m_h \cdot s_{gh}^2$$

In (1) und (2) bedeuten:

$f$  : Auswahlatz,

$L$  : Anzahl der Schichten,

$n_g = \sum_{h=1}^L \sum_{i=1}^{m_h} n_{ghi}$  : Anzahl der Stichprobenfälle der Merkmalskategorie  $g$  mit

$n_{ghi}$  : Anzahl der Stichprobenfälle der Merkmalskategorie  $g$ , in der Schicht  $h$  und im Zählbezirk  $i$ ,

$m_h$  : Anzahl der Zählbezirke in der Schicht  $h$  der Stichprobe,

$s_{gh}^2 = \sum_{i=1}^{m_h} (n_{ghi} - \bar{n}_{gh})^2 / (m_h - 1)$  : Varianz

der Stichprobenfälle je Zählbezirk in der Schicht  $h$  mit

$\bar{n}_{gh} = \sum_{i=1}^{m_h} n_{ghi} / m_h$  : Mittelwert der

Stichprobenfälle je Zählbezirk in der Schicht  $h$  und Merkmalskategorie  $g$ .

Dieser Ansatz berücksichtigt die Auswahl von ganzen Zählbezirken (Klumpen von Aufbereitungseinheiten) und die Schichtung der Zählbezirke. Dagegen konnte bei diesem Ansatz die zur Verminderung des Stichprobenfehlers getroffene regionale Anordnung der Zählbezirke vor der Auswahl nicht berücksichtigt werden.

6) Über Werte eines oder mehrerer Erhebungsmerkmale definiert (Beispiel  $g$ : 18- bis 25jährige männliche Erwerbstätige).

Eine Anpassung der Mikrozensusergebnisse an die "fortgeschriebene Bevölkerung" wurde bei diesem Ansatz ebenfalls nicht berücksichtigt.

#### 4.3 Schätzung des relativen Standardfehlers aus den Besetzungszahlen der Tabellenfelder

Für eine einfache ungeschichtete Zufallsauswahl von Aufbereitungseinheiten (Personen, Haushalte) kann der relative Standardfehler  $v_g(\text{Bin})$  auf einfache Weise nach dem Binomialansatz geschätzt werden:

$$(3) \hat{v}_g^2(\text{Bin}) = \frac{1-f}{n-1} \cdot \frac{1-p_g}{p_g},$$

wobei

$n$  : Anzahl der Stichprobenfälle (Aufbereitungseinheiten) insgesamt,  
 $p_g = n_g/n$  : Anteil der Fälle der Merkmalskategorie  $g$  an allen Aufbereitungseinheiten in der Stichprobe,  
 $f, n_g$  : siehe Formeln (1) und (2).

Für die in die Fehlerrechnung einbezogenen Merkmalskategorien  $g$  kann man den Wert des Quotienten

$$(4) k_g = \frac{\hat{v}_g}{\hat{v}_g(\text{Bin})}$$

berechnen. Der Quotient  $k_g$  wird als Zuschlagsfaktor zum Binomialansatz bezeichnet. Es hat sich gezeigt, daß  $k_g$  für alle in die Fehlerrechnung einbezogenen Merkmalskategorien  $g$  nicht kleiner als 1 ist, d.h. der Stichprobenfehler nach dem tatsächlichen Auswahlverfahren des Mikrozensus ist nicht kleiner als der Stichprobenfehler bei einer einfachen ungeschichteten Zufallsauswahl von Aufbereitungseinheiten. Man bezeichnet  $k_g$  auch als "design-effect-Faktor", da er das "design" des Auswahlplans quantifiziert.

Die für den Mikrozensus 1978 und 1979 ermittelten Zuschlagsfaktoren für die in die Fehlerrechnung einbezogenen Merkmalskategorien sind auszugsweise in der Übersicht 2 zusammen mit den relativen Standardfehlern aufgeführt.

Der Zuschlagsfaktor hat keinen konstanten Wert, sondern nimmt mit dem Anteilswert  $p_g$  näherungsweise linear zu, jedoch nach Gruppen von Merkmalskategorien unterschiedlich stark.

$$(5) k(p_g) \approx a + b \cdot p_g, \quad a, b : \text{Konstanten.}$$

Damit läßt sich für jede Merkmalsgruppe eine empirisch bestimmte Näherungsfunktion für eine Schätzung  $\hat{v}_g'$  des relativen Standardfehlers des hochgerechneten Ergebnisses  $\hat{n}_g$  mit Hilfe des Binomialansatzes angeben:

$$(6) \hat{v}_g' = k'(p_g) \cdot \hat{v}_g(\text{Bin}) \text{ mit}$$

$$k'(p_g) = a + b \cdot p_g.$$

Wie die Berechnungen gezeigt haben, sind im wesentlichen 3 Gruppen von Merkmalskategorien zu unterscheiden:

- (a) Kategorien der Bevölkerung und Erwerbstätigen, ohne solche nach Ausländern und Beschäftigten in Land- und Forstwirtschaft (B/E),
- (b) Kategorien der Bevölkerung und Erwerbstätigen, nur nach Ausländern und Beschäftigten in Land- und Forstwirtschaft (A/L) und
- (c) Kategorien nach Haushalten (H).

Für diese Gruppen ergaben sich folgende Werte  $k'(p_g)$ :

- (7) a) B/E:  $1,2_{13} + 0,0_{42} \cdot p_g (\%)$ ,
- b) A/L:  $1,3_{71} + 0,5_{28} \cdot p_g (\%)$ ,
- c) H :  $1,1_{11} + 0,0_{28} \cdot p_g (\%)$ .

Die Abweichungen der über die Fehlerrechnung nach (4) berechneten  $k_g$  von den mit  $k'(p_g)$  geschätzten sind in den 3 Gruppen jeweils relativ gering, im Mittel kleiner als 10 %.

In Übersicht 3 sind für bestimmte Anteilswerte  $p_g (\%)$  mit Hilfe von (7) a), b), c) berechnete Werte  $k(p_g)$  zusammengestellt.

Für die drei Merkmalsgruppen B/E, A/L und H sind in der Übersicht 4 mit Hilfe von (6) und (7) geschätzte relative Standardfehler für Bundesergebnisse in Abhängigkeit von hochgerechneten Fallzahlen graphisch dargestellt.

Übersicht 2  
Ergebnisse der Fehlerrechnung zum Mikrozensus  
für ausgewählte Merkmale  
Bundesgebiet

Merkmal	Anteil an der Gesamtheit der Personen bzw. Haus- halte 1)	Einfacher, relativer Standard- fehler	Zuschlags- faktor zum Binomial- ansatz 2)
	%	%	
1 Bevölkerung	100,0	0,4	-
2 - männlich	47,6	0,4	3,3
3 - weiblich	52,4	0,4	3,2
4 - 15 bis unter 25 Jahre	14,9	0,6	2,1
5 - 25 bis unter 40 Jahre	20,5	0,6	2,4
6 - 40 bis unter 65 Jahre	29,6	0,4	2,3
7 - 65 bis unter 75 Jahre	10,0	0,6	1,6
8 - 75 Jahre und älter	5,3	1,0	1,9
9 - Ausländer	6,4	1,9	3,9
10 - männlich	3,6	2,0	3,1
11 - weiblich	2,8	2,0	2,7
12 - 15 bis unter 40 Jahre	3,2	1,9	2,8
13 - 40 bis unter 65 Jahre	1,2	2,4	2,1
14 - 65 Jahre und älter	0,1	5,4	1,5
15 - Erwerbstätige	41,6	0,5	3,1
16 - männlich	26,3	0,5	2,3
17 - weiblich	15,3	0,6	1,9
18 - verheiratete Mütter m. Kindern unter 18 Jahren	5,1	0,8	1,6
19 - mit 1 Kind	2,6	0,9	1,2
20 - mit 2 Kindern	1,7	1,1	1,2
21 - mit 3 Kindern	0,5	1,9	1,1
22 - mit 4 und mehr Kindern	0,2	3,2	1,1
23 - Selbständige	3,6	1,1	1,6
24 - Mithelfende Familienangehörige	1,3	2,3	2,1
25 - abhängig Erwerbstätige	36,6	0,5	2,9
26 - männlich	23,2	0,5	2,3
27 - weiblich	13,4	0,6	1,8
28 - in Land- und Forstwirtschaft	2,5	2,2	2,8
29 - mit Hauptschulabschluß	30,7	0,5	2,8
30 - mit Fachschulabschluß	2,7	1,1	1,5
31 - mit Fachhochschulabschluß	1,0	1,8	1,4
32 - mit Universitätsabschluß	2,3	1,6	1,9
33 - Erwerbslose (nach EG-Konzept)	1,0	2,1	1,7
34 - männlich	0,5	2,7	1,5
35 - weiblich	0,6	2,4	1,4
36 - Lebensunterh. überw. d. Erwerbstätigkeit	39,6	0,5	2,9
37 - Lebensunterh. überw. d. Rente	18,4	0,6	2,2
38 - Lebensunterh. überw. d. Arbeitslosengeld	0,8	2,3	1,6
39 Haushalte	100,0	0,4	-
40 - mit 1 Person	29,3	0,7	2,4
41 - mit 2 Personen	28,5	0,5	1,6
42 - mit 3 Personen	18,0	0,6	1,5
43 - mit 4 Personen	14,8	0,7	1,5
44 - mit 5 Personen	6,1	1,0	1,3
45 - mit 6 Personen	2,1	1,6	1,2
46 - mit 7 Personen	0,8	2,5	1,1
47 - mit 8 Personen	0,3	4,2	1,1
48 - mit 9 Personen	0,12	6,1	1,1
49 - mit 10 Personen	0,05	9,4	1,0
50 - mit 11 und mehr Personen	0,04	11,4	1,1

1) 1978 bzw. 1979.

2) Nach Fehlerrechnungen für 1978 und 1979  
(nicht angepaßtes Material).

Übersicht 3  
Zuschlagsfaktoren  $k'_g$  in Abhängigkeit vom Anteilswert  $p_g$

Anteilswert $p_g$	Zuschlagsfaktor für		
	Bevölkerung und Erwerbstätige (B/E)	Ausländer und Erwerbs- tätige in Land- und Forstwirtschaft (A/L)	Haushalte (H)
%			
0,01	1,2	1,4	1,1
0,02	1,2	1,4	1,1
0,05	1,2	1,4	1,1
0,1	1,2	1,4	1,1
0,2	1,2	1,5	1,1
0,5	1,2	1,6	1,1
1	1,3	1,9	1,1
2	1,3	2,4	1,2
5	1,4	4,0	1,3
10	1,6	-	1,4
20	2,1	-	1,7
50	3,3	-	2,5

Mit Hilfe dieser Fehlerkurven können die relativen Standardfehler der Mikrozensusergebnisse einer Stichtagserhebung für das Bundesgebiet näherungsweise abgeschätzt werden, wobei die Ergebnisse jeweils einer der drei Merkmalsgruppen zuzuordnen sind.

Die graphische Darstellung der Fehlerkurven in der Übersicht 4 zeigt weiter, daß der einfache relative Standardfehler für hochgerechnete Besetzungszahlen unter 5 000, d.h. für weniger als 50 Fälle in der Stichprobe, bei allen Merkmalsgruppen über 15 % hinausgeht. Ergebnisse mit einem einfachen relativen Standardfehler über 15 % haben nur noch einen geringen Aussagewert und sollten deshalb für Vergleiche nicht mehr herangezogen werden.

#### 4.4 Schätzung der relativen Standardfehler für Länderergebnisse

Die in der Übersicht 4 wiedergegebenen Fehlerkurven gelten streng genommen nur für Bundesergebnisse des Mikrozensus. Die Ausweitung der Fehlerrechnung auf Länderergebnisse hat aber gezeigt, daß sich die Zuschlagsfaktoren (je Merkmalskategorie) für Bundesländer nur wenig von den Werten für das Bundesgebiet insgesamt unterscheiden; die Fehlergraphik läßt sich deshalb auch für eine näherungsweise Abschätzung der Fehlerwerte für Länderergebnisse einsetzen.

Anhand der Formeln (3) und (6) können auch die relativen Standardfehler für Länderergebnisse geschätzt werden;  $n$  und  $n_g$  beziehen sich dann natürlich nur auf das jeweilige Bundesland. Die Zuschlagsfaktoren können entweder aus der Übersicht 2 oder näherungsweise aus der Übersicht 3 oder mit Hilfe der Formeln (7) gewonnen werden.



Obersicht 4 :  
Einfacher relativer Standardfehler einer 1 % – Mikrozensusstichprobe für Bundesergebnisse\*

Merkmale nach  
B/E: Bevölkerung, Erwerbstätige (nicht in L. u. F.),  
A/L: Ausländer, Erwerbstätige in Land- u. Forstwirtschaft,  
H :Haushalte

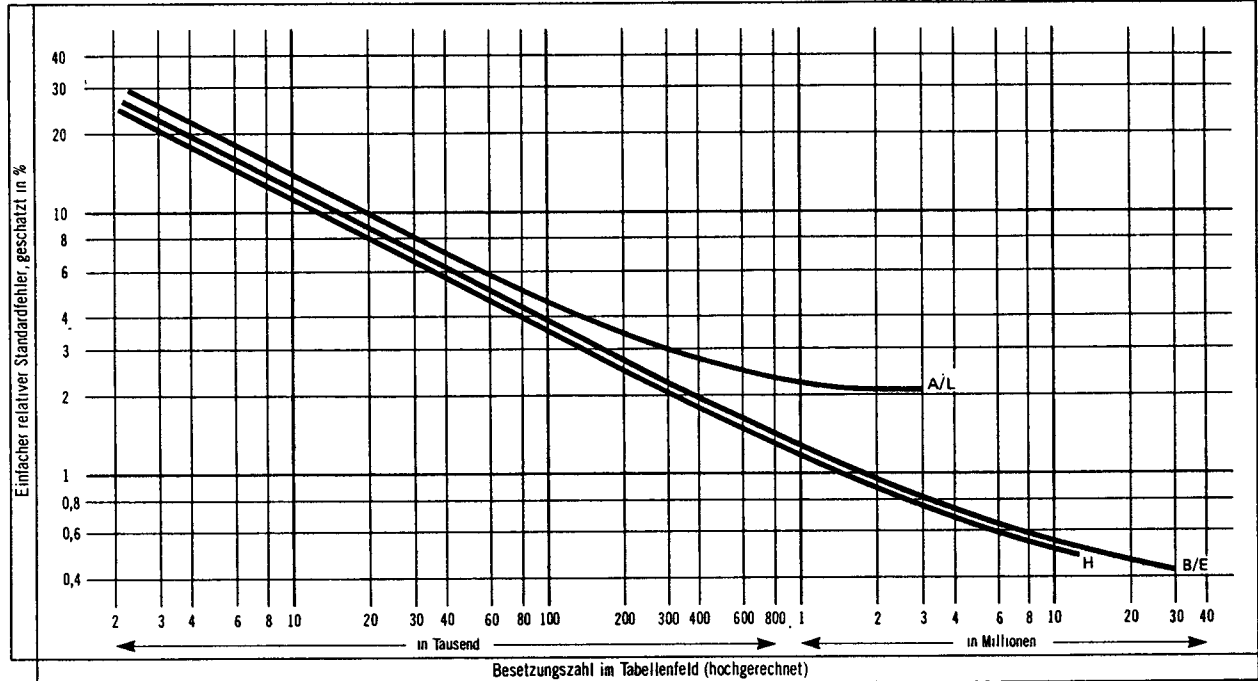

\* Bundesergebnisse ohne Anpassung an die "fortgeschriebene Bevölkerung"; Standardfehler geschätzt nach dem Binomialansatz unter Berücksichtigung eines Korrekturfaktors für den Schichtungs- und Klumpeneffekt.

## 5 Zusammenfassung der Ergebnisse

### Privathaushalte

Im Juni 1985 gab es im Bundesgebiet 26,4 Mill. Privathaushalte. Davon waren 8,9 Mill. Einpersonen- und 17,5 Mill. Mehrpersonenhaushalte. Von diesen hatten die Zweipersonenhaushalte mit 7,9 Mill. den größten Anteil.

Im Juni 1985 wurden 26,4 Mill. Privathaushalte mit 61,0 Mill. Haushaltsmitgliedern ermittelt. Das entsprach einer durchschnittlichen Haushaltsgröße von 2,31 Personen. Läßt man die 8,9 Mill. Einpersonenhaushalte außer acht, so ergaben sich 17,5 Mill. Mehrpersonenhaushalte mit 52,1 Mill. Haushaltsmitgliedern und somit eine durchschnittliche Haushaltsgröße in Mehrpersonenhaushalten von 2,98 Personen.

Von den Privathaushalten insgesamt waren 33,6 % Einpersonenhaushalte und von diesen hatten 64,9 % eine Frau als Bezugsperson. In den 5,8 Mill. Einpersonenhaushalten mit weiblicher Bezugsperson lebten 3,1 Mill. Frauen oder 53,9 % im Alter von 65 Jahren und mehr.

Durchschnittlich lebten 2,31 Personen in einem Haushalt.

Abweichungen gegenüber der durchschnittlichen Haushaltsgröße von 2,31 Personen ergeben sich dann, wenn man die Zahlen für die Haushalte nach dem Geschlecht und den Altersgruppen der Bezugsperson berechnet. Eine durchschnittliche Haushaltsgröße von 2,93 Personen hatten 7,1 Mill. Haushalte mit einer männlichen Bezugsperson im Alter von 25 bis unter 45 Jahren. Dagegen betrug die durchschnittliche Haushaltsgröße in 3,4 Mill. Haushalten mit weiblicher Bezugsperson im Alter von 65 Jahren und mehr 1,12 Personen je Haushalt.

10,9 Mill. Bezugspersonen waren nicht erwerbstätig, 6,2 Mill. übten eine Tätigkeit als Arbeiter aus.

Von den 26,4 Mill. Bezugspersonen waren 10,9 Mill. (41,2 %) nicht erwerbstätig. 6,2 Mill. (23,3 %) waren als Arbeiter tätig. Von 5,8 Mill. in Einpersonenhaushalten lebenden Frauen gingen 1,6 Mill. (27,4 %) einer Erwerbstätigkeit nach und fast drei Viertel (72,6 %) waren nicht erwerbstätig. Unter diesen wiederum waren 3,0 Mill. (72,4 %) Rentnerinnen u.dgl. im Alter von 65 Jahren und mehr.

Jede 7. in Privathaushalten lebende Person wohnte und wirtschaftete für sich alleine.

Von den 61,0 Mill. in Haushalten lebenden Personen lebten 14,5 % für sich allein (als Einpersonenhaushalte) und zwar 5,8 Mill. (9,4 %) Frauen und 3,1 Mill. (5,1 %) Männer.

## Familien

63,9 % der im Juni 1985 gezählten Familien bestanden aus Ehepaaren ohne bzw. mit in der Familie lebenden ledigen Kindern. Mehr als ein Drittel waren Alleinstehende mit oder ohne Kinder.

In der Hälfte der Familien mit Kindern lebte nur 1 Kind.

89,5 % der Familien lebten in Einfamilienhaushalten.

Durchschnittlich lebten nicht einmal 2 ledige Kinder in Familien mit Kindern.

13,0 Mill., d.s. fast sechs Zehntel aller Bezugspersonen, waren erwerbstätig.

Im Juni 1985 lebten im Bundesgebiet 23,2 Mill. Familien. 14,8 Mill. (63,9 %) waren Ehepaare ohne bzw. mit in der Familie lebenden ledigen Kindern, in 36,1 % waren es Familien mit alleinstehenden Bezugspersonen, von denen war in 75,5 % (6,3 Mill.) eine Frau die Bezugsperson.

In 7,3 Mill. Familien lebten 11,6 Mill. Kinder unter 18 Jahren. In 6,4 Mill. Familien, die aus Ehepaaren bestanden, lebten 10,4 Mill. Kinder dieser Altersgruppe, d.s. 89,2 %. Familien mit schulpflichtigen Kindern (6 bis unter 15 Jahren) gab es 4,0 Mill., darunter 3,5 Mill. (88,1 %) Ehepaare.

Von den 10,4 Mill. Familien mit ledigen Kindern hatten 5,2 Mill. (50,3 %), also die Hälfte 1 Kind, 3,7 Mill. (mehr als ein Drittel) 2 Kinder, 1,1 Mill. (10,6 %) 3 Kinder und 369 300 (3,6 %) 4 Kinder und mehr.

4,3 Mill. (41,6 %) der Familien mit Kindern hatten eine Bezugsperson im Alter von 30 bis unter 45 Jahren, darunter waren 3,8 Mill. Ehepaare.

20,7 Mill. Familien (89,5 %) der 23,2 Mill. ermittelten Familien lebten für sich alleine in einem Haushalt, davon 25,5 % in Einpersonnen- und 74,5 % in Mehrpersonnenhaushalten. Nur 2,4 Mill. Familien (10,5 %) lebten mit einer oder weiteren Familien in einem Haushalt.

In 100 Familien mit ledigen Kindern lebten durchschnittlich 169 Kinder. Wenn die Familien aus Ehepaaren mit Kindern bestanden, so kamen auf 100 Familien 175 Kinder. Auf je 100 Familien mit alleinstehendem Vater kamen 135 und mit alleinstehender Mutter 140 Kinder.

13,0 Mill. (56,4 %) aller Bezugspersonen standen im Erwerbsleben. Von 100 Bezugspersonen ohne ledige Kinder in der Familie waren 36 am Erwerbsleben beteiligt und von 100 Bezugspersonen mit ledigen Kindern in der Familie waren es 82. Das hing mit dem Alter der Bezugsperson zusammen; denn Bezugspersonen ohne (noch) in der Familie lebende Kinder waren im Durchschnitt wesentlich älter als die mit Kindern in der Familie.

## Frauen und Mütter

Von den 27,5 Mill. Frauen im Alter von 15 Jahren und mehr waren im Juni 1985 10,3 Mill. (37,7 %) erwerbstätig. Die Erwerbstätigenquote sowohl für Mütter mit Kindern unter 18 Jahren als auch mit Kindern im schulpflichtigen Alter war rd. 43 %.

Ohne Rücksicht auf die normalerweise geleistete Wochenarbeitszeit waren im Juni 1985 von den 27,5 Mill. Frauen im Alter von 15 Jahren und mehr 10,3 Mill. oder 37,7 % erwerbstätig. Verheiratete Frauen gingen zu 38,0 % und alleinstehende Frauen zu 37,2 % einer Erwerbstätigkeit nach.

Rd. 43 % der Mütter sowohl mit Kindern unter 18 Jahren als auch mit Kindern im schulpflichtigen Alter (6 bis unter 15 Jahren) hatten angegeben erwerbstätig zu sein.

Von den Müttern mit schulpflichtigen Kindern hatten die Ledigen mit 63,6 % und die Geschiedenen mit 61,4 % weit über dem Durchschnitt liegende Erwerbsquoten.

Mütter mit Kindern unter 18 Jahren hatten im Alter von 35 bis unter 55 Jahren die höchste Erwerbsbeteiligung.

Mütter im Alter von 35 bis unter 45 Jahren mit Kindern unter 18 Jahren in der Familie beteiligten sich mit 48,2 % und im Alter von 45 bis unter 55 Jahren mit 41,5 % am Erwerbsleben. Bei den verheirateten Müttern lauteten die Quoten 45,8 % bzw. 39,5 %, bei alleinstehenden Müttern 69,6 % bzw. 57,5 %.

2,2 Mill. verheiratete und 426 500 alleinstehende Mütter mit Kindern unter 18 Jahren waren als Beamtinnen, Angestellte oder Arbeiterinnen erwerbstätig.

Von 6,5 Mill. verheirateten Müttern mit Kindern unter 18 Jahren waren 2,2 Mill. (33,7 %) in abhängiger Stellung erwerbstätig, und zwar 61,0 % mit 1 Kind, 32,3 % mit 2 Kindern, 6,7 % mit 3 Kindern und mehr.

804 500 alleinstehende Mütter hatten Kinder unter 18 Jahren in der Familie. Von diesen Müttern waren 426 500 (53,0 %) als Abhängige tätig. Von diesen 426 500 Müttern hatten 79,0 % 1 Kind, 18,2 % 2 Kinder und 2,8 % 3 Kinder und mehr.

2,2 Mill. verheiratete erwerbstätige Frauen in abhängiger Stellung arbeiteten normalerweise 40 Stunden und mehr in der Woche.

Von den 5,7 Mill. verheirateten erwerbstätigen Frauen arbeiteten 2,2 Mill. (38,8 %) als Abhängige normalerweise 40 Stunden und mehr. Von diesen hatten 64,3 % überhaupt kein Kind oder keine Kinder unter 18 Jahren, 22,6 % 1 Kind und 13,1 % 2 Kinder und mehr unter 18 Jahren.

Von 2,6 Mill. verheirateten abhängig erwerbstätigen Frauen, die keine Kinder oder keine Kinder unter 18 Jahren hatten, arbeiteten 1,4 Mill. oder 54,6 % 40 Stunden und mehr in der Woche.

## Ausländer

Im Juni 1985 hatten 1,7 Mill. Privathaushalte eine Bezugsperson mit ausländischer Staatsangehörigkeit.

Unter den 26,4 Mill. Privathaushalten hatten im Juni 1985 1,7 Mill., d.h. 6,3 %, eine Bezugsperson mit ausländischer Staatsangehörigkeit. In diesen Haushalten lebten 4,6 Mill. Haushaltsmitglieder. Unter diesen 1,7 Mill. Haushalten waren die Einpersonenhaushalte mit 480 400 (29,1 %) am stärksten vertreten. Die durchschnittliche Haushaltsgröße betrug für die Haushalte mit ausländischen Bezugspersonen insgesamt 2,77 Personen und für die Mehrpersonenhaushalte 3,50 Personen.

1,5 Mill. Familien hatten eine ausländische Bezugsperson, darunter waren 263 500 Ehepaare ohne Kinder und 793 500 Ehepaare mit 1,6 Mill. ledigen Kindern in der Familie.

Nach der Familienstruktur untergliedert setzten sich die 1,5 Mill. Familien mit einer ausländischen Bezugsperson wie folgt zusammen: 263 500 Ehepaare ohne Kinder (17,9 %), 793 500 Ehepaare mit ledigen Kindern in der Familie (54,0 %), 245 600 alleinstehende Männer ohne oder mit Kindern (16,7 %) und 167 900 alleinstehende Frauen (11,4 %), und zwar 6,6 % ohne Kinder und 4,8 % mit ledigen Kindern in der Familie.

Im Durchschnitt lebten 206 ledige Kinder in 100 Familien mit Kindern, die aus Ehepaaren bestanden und bei denen die Bezugsperson Ausländer war.

44,4 % der Frauen mit ausländischer Staatsangehörigkeit gingen einer Erwerbstätigkeit nach.

Von den 1,5 Mill. Frauen im Alter von 15 Jahren und mehr mit ausländischer Staatsangehörigkeit waren 657 700 (44,4 %) erwerbstätig, und zwar überwiegend als Abhängige. Von den erwerbstätigen Frauen hatten 305 700 (46,5 %) kein lediges Kind in der Familie und 352 000 (53,5 %) 646 300 ledige Kinder in der Familie.

## Ledige Kinder und Jugendliche

17,6 Mill. ledige Kinder und Jugendliche lebten 1982 in Privathaushalten, darunter waren 30,7 % im Alter von 6 bis unter 15 Jahren.

Im Juni 1985 lebten 17,6 Mill. ledige Kinder und Jugendliche in Privathaushalten. Davon waren 3,6 Mill. (20,2 %) unter 6 und 5,4 Mill. (30,7 %) 6 bis unter 15 Jahre alt, 2,7 Mill. (15,4 %) standen im Alter von 15 bis unter 18 Jahren und 5,9 Mill. (33,7 %) waren volljährig, d.h. 18 Jahre und älter.

28,3 % der ledigen Kinder in Privathaushalten lebten in Großstädten.

28,3 % (5,0 Mill.) der 17,6 Mill. ledigen Kinder in Privathaushalten lebten in Großstädten, über ein Viertel jeweils in Gemeinden mit 5 000 bis unter 20 000 bzw. 20 000 bis unter 100 000 Einwohnern und 17,0 % (3,0 Mill.) in Gemeinden unter 5 000 Einwohnern.

Fast ein Drittel der ledigen Kinder unter 18 Jahren lebten in Privathaushalten mit 5 Personen und mehr.

2,8 Mill. Kinder im Alter von 6 bis unter 15 Jahren hatten keine Geschwister in diesem Alter.

Im Durchschnitt lebten in 100 Familien mit Kindern 169 ledige Kinder (ohne Altersbegrenzung).

Rund neun Zehntel der ledigen Kinder lebten in Familien, die aus Ehepaaren bestanden.

Mehr als vier Zehntel der ledigen Kinder lebten in Familien mit 2 Kindern.

Über 1 Mill. Kinder im Alter von 3 bis unter 6 Jahren (557 100 Knaben und 564 200 Mädchen) besuchten einen Kindergarten.

Von den 11,7 Mill. ledigen Kindern unter 18 Jahren lebten 3,5 Mill. (30,4 %) in Privathaushalten mit 5 Personen und mehr. Nach der Kinderzahl dieser Haushalte hatten 9,4 % keine Geschwister entsprechenden Alters, 20,5 % lebten in Haushalten mit 2 Kindern, 48,7 % in Haushalten mit 3 Kindern und 21,3 % in Haushalten mit 4 Kindern und mehr im Alter von unter 18 Jahren.

Von der Gesamtzahl der 5,4 Mill. Kinder im Alter von 6 bis unter 15 Jahren lebten in Privathaushalten mit einem Kind dieses Alters 2,8 Mill. (51,5 %), mit 2 Kindern 2,0 Mill. (37,8 %), mit 3 Kindern 0,5 Mill. (8,7 %) und in Haushalten mit 4 Kindern und mehr dieses Alters 0,1 Mill. (2,1 %).

Durchschnittlich 169 ledige Kinder (ohne Altersbegrenzung) lebten in 100 Familien mit ledigen Kindern. Mit 100 verheiratet zusammenlebenden Eltern waren es 175 Kinder, in je 100 Familien mit einem alleinstehenden Vater 135 und mit einer alleinstehenden Mutter 140 Kinder. Wenn man nur von Familien mit Kindern unter 18 Jahren ausgeht, so war der Durchschnitt in der o.g. Reihenfolge wie folgt: 158; 162; 127 und 135 Kinder je 100 Familien.

Von den 17,5 Mill. ledigen Kindern lebten 15,1 Mill. (86,0 %) mit verheiratet zusammenlebenden Eltern, 2,1 % (370 700) lebten mit ihrem alleinstehenden Vater und 11,8 % (2,1 Mill.) mit ihrer alleinstehenden Mutter zusammen. 747 500 ledige Kinder hatten eine geschiedene Mutter, d.i. über ein Drittel der ledigen Kinder von alleinstehenden Müttern.

Von den 17,5 Mill. ledigen Kindern lebten 5,2 Mill. (29,8 %) in Familien mit 1 Kind, 7,4 Mill. (42,1 %) in Familien mit 2 Kindern, 3,3 Mill. (18,8 %) in Familien mit 3 Kindern und 1,6 Mill. (9,3 %) in Familien mit 4 Kindern und mehr.

Von den 1,7 Mill. Kindern im Alter von 3 bis unter 6 Jahren besuchten über 1 Mill., d.s. 65 von 100 Kindern, einen Kindergarten. Von den 520 700 Kindern der gleichen Altersgruppe mit verheiratet zusammenlebenden Eltern und einer erwerbstätigen Mutter waren 362 900 (69,7 %) Kindergartenkinder. Von 100 Kindern alleinstehender erwerbstätiger Mütter besuchten 77 einen Kindergarten.

8,3 Mill. ledige Kinder in Familien standen in schulischer Ausbildung.

8,3 Mill. (62,3 %) der 13,4 Mill. ledigen Kinder in Familien im Alter von 6 bis unter 30 Jahren waren in schulischer Ausbildung, 4,1 Mill. (30,4 %) erwerbstätig (darunter 1,4 Mill. = 33,3 % in beruflicher Ausbildung) und rund 1,0 Mill. (7,2 %) weder in schulischer/beruflicher Ausbildung noch erwerbstätig.

Von den 8,3 Mill. in schulischer Ausbildung befindlichen ledigen Kindern in Familien besuchten 63,1 % eine Grund-, Haupt- oder Realschule, 23,8 % ein Gymnasium, 7,0 % eine Berufsfach-, Fach- oder Technikerschule bzw. Ingenieur- oder Höhere Fachschule und 6,1 % studierten an einer Hochschule oder Universität.

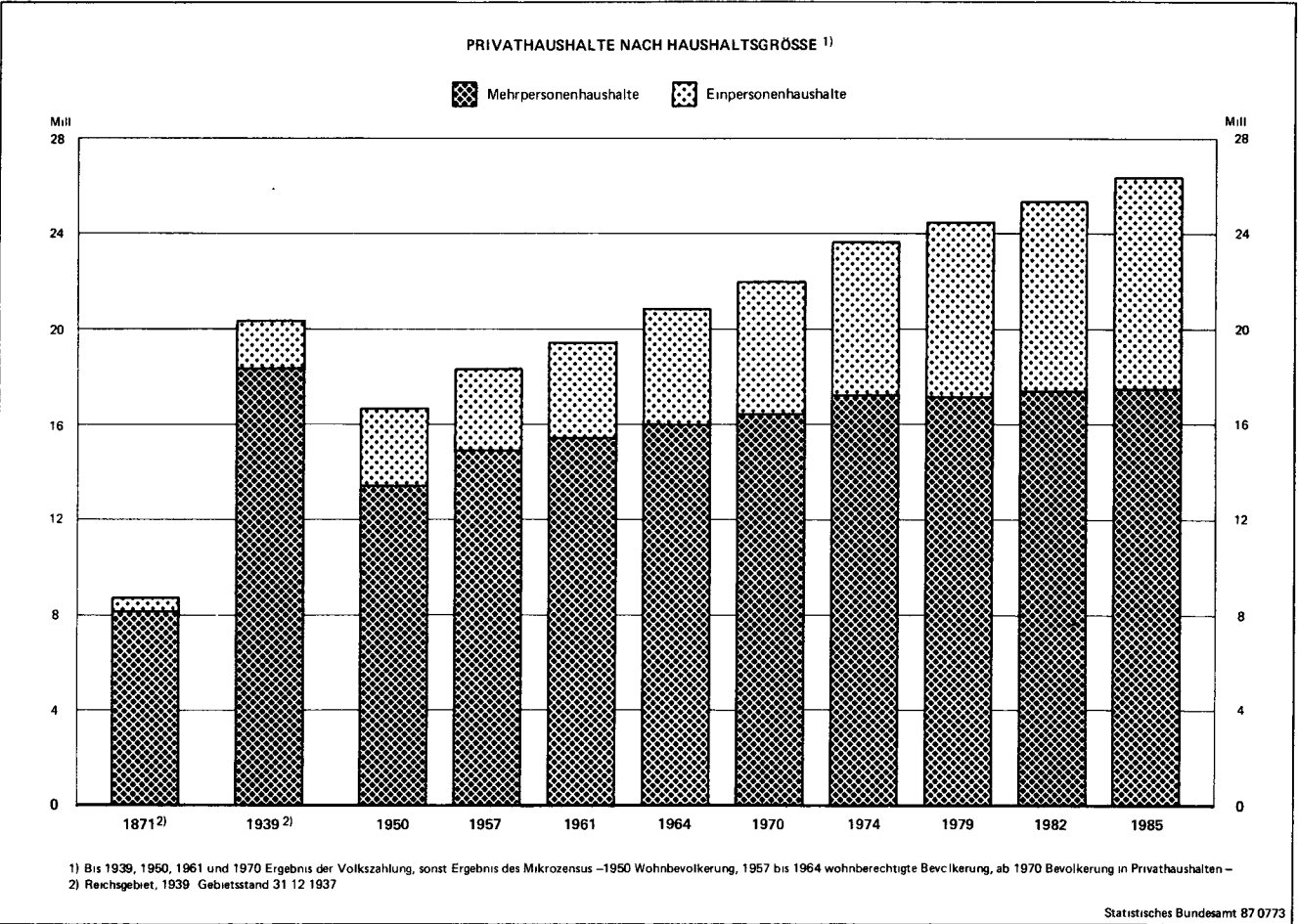
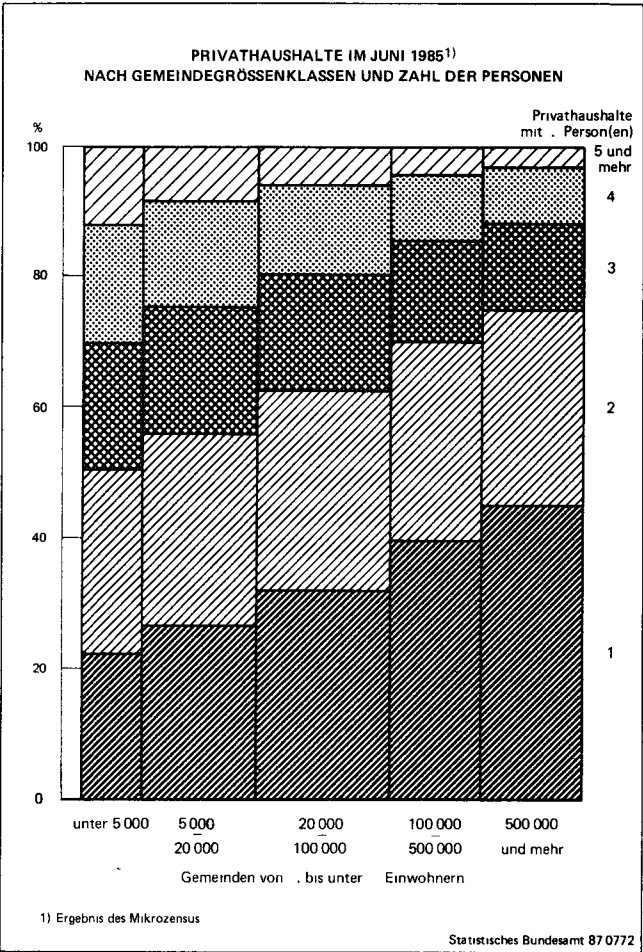
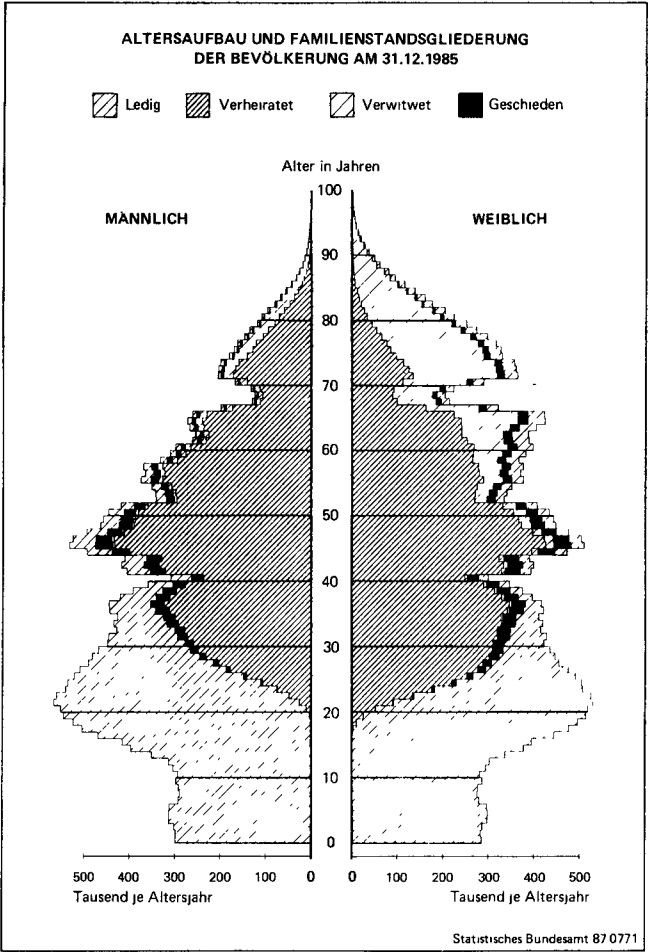



ERWERBSTATIGE BEZUGSPERSONEN IM JUNI 1985<sup>1)</sup> NACH MONATLICHEM HAUSHALTSNETTOEINKOMMEN UND STELLUNG IM BERUF

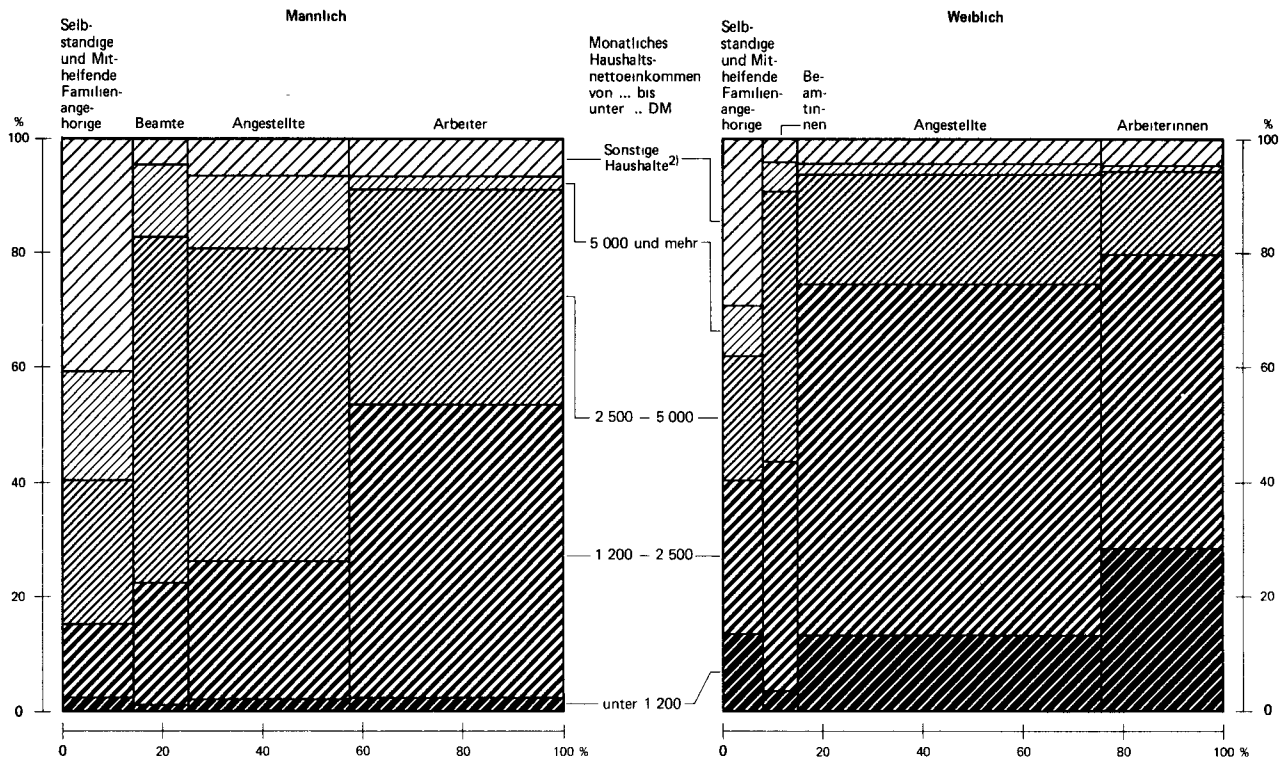

1) Ergebnis des Mikrozensus – 2) Haushalte, deren Bezugsperson Selbstständiger Landwirt oder Mithelfender Familienangehöriger ist sowie ohne Angaben

Statistisches Bundesamt 87 0774

FAMILIEN NACH IHRER ZUSAMMENSETZUNG<sup>1)</sup>

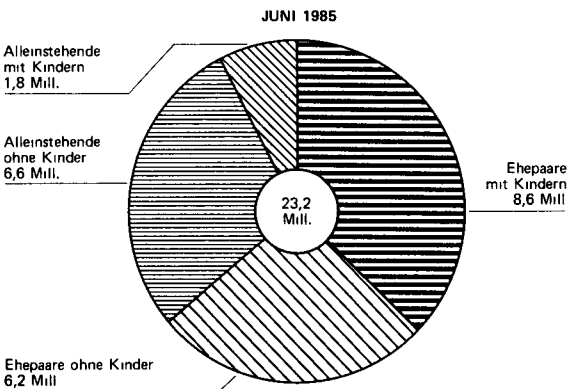
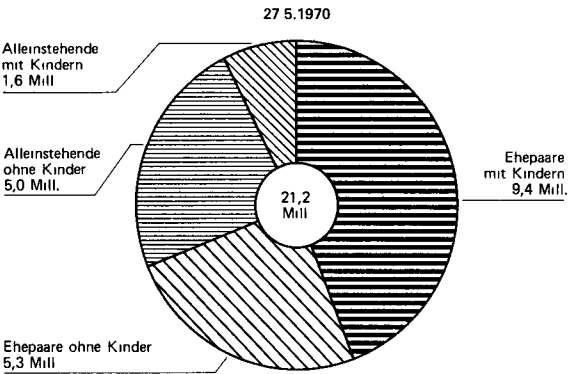

1) 1970 Ergebnis der Volkszählung, 1985 Ergebnis des Mikrozensus

Statistisches Bundesamt 87 0775

FAMILIEN IM JUNI 1985<sup>1)</sup>  
NACH ZAHL DER LEDIGEN KINDER IN DER FAMILIE

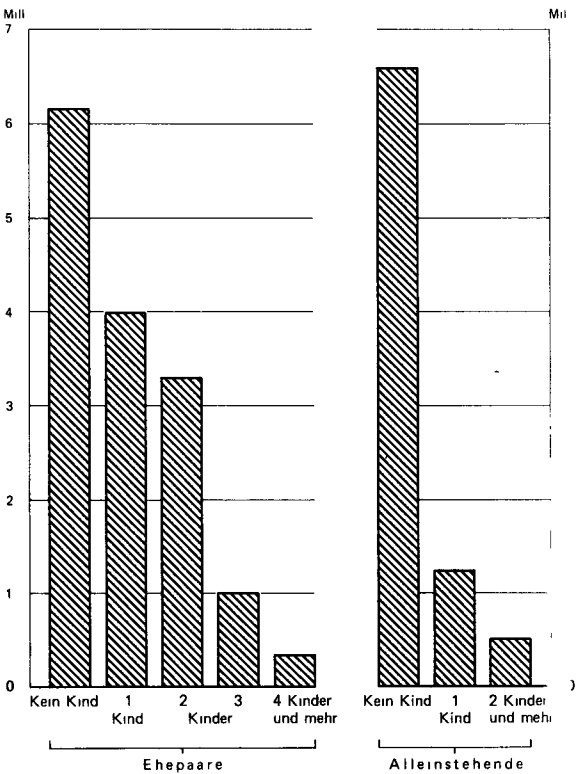

1) Ergebnis des Mikrozensus

Statistisches Bundesamt 87 0776

FAMILIEN MIT LEDIGEN KINDERN IM JUNI 1985 <sup>1)</sup>  
 NACH ALTER, BETEILIGUNG AM ERWERBSLEBEN UND STELLUNG IM BERUF DER BEZUGSPERSON

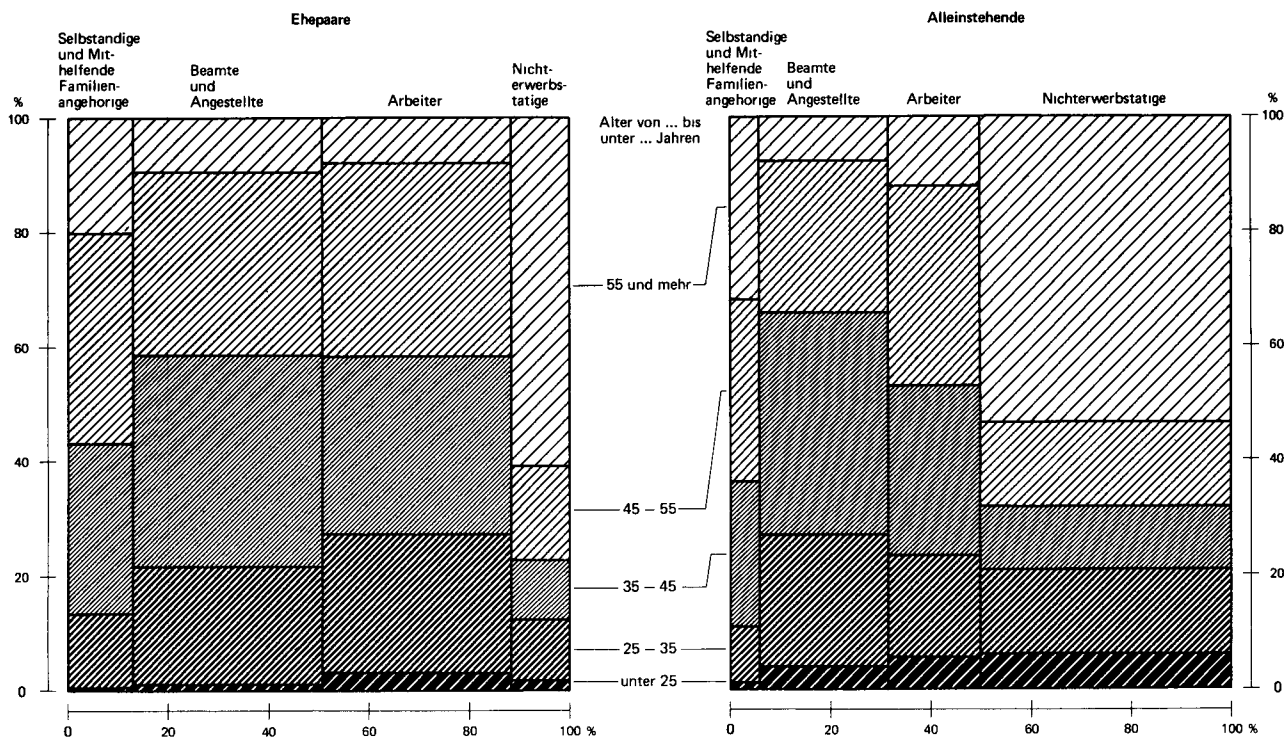

1) Ergebnis des Mikrozensus.

Statistisches Bundesamt 87 0777

DURCHSCHNITTliche KINDERZAHL IN FAMILIEN IM JUNI 1985 <sup>1)</sup>

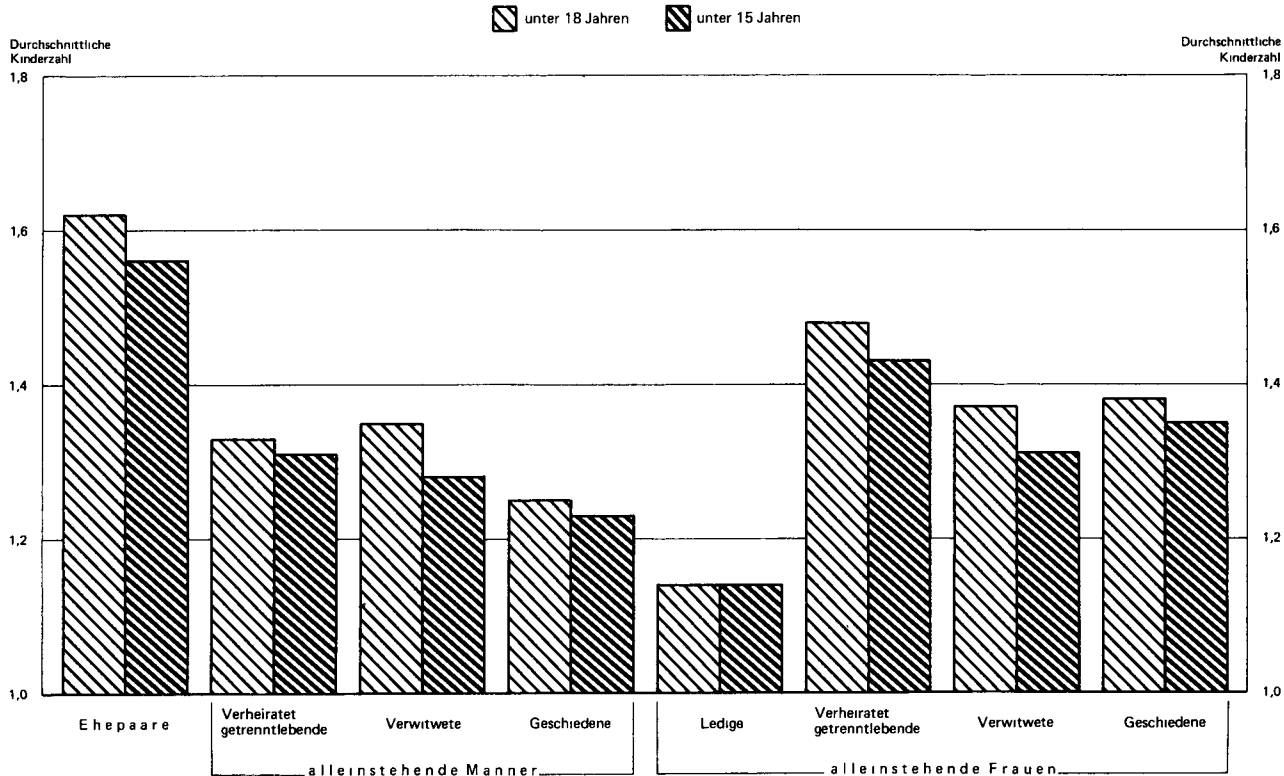

1) Ergebnis des Mikrozensus. — Kinder der jeweiligen Altersgruppe bezogen auf die Familien mit Kindern der entsprechenden Altersgruppe

Statistisches Bundesamt 87 0778

FRAUEN <sup>1)</sup> NACH AUSGEWÄHLTEN STATISTISCHEN MERKMALEN 1950 BIS 1985  
1950 = 100

Log. Maßstab  
1 400

Log. Maßstab  
1 400

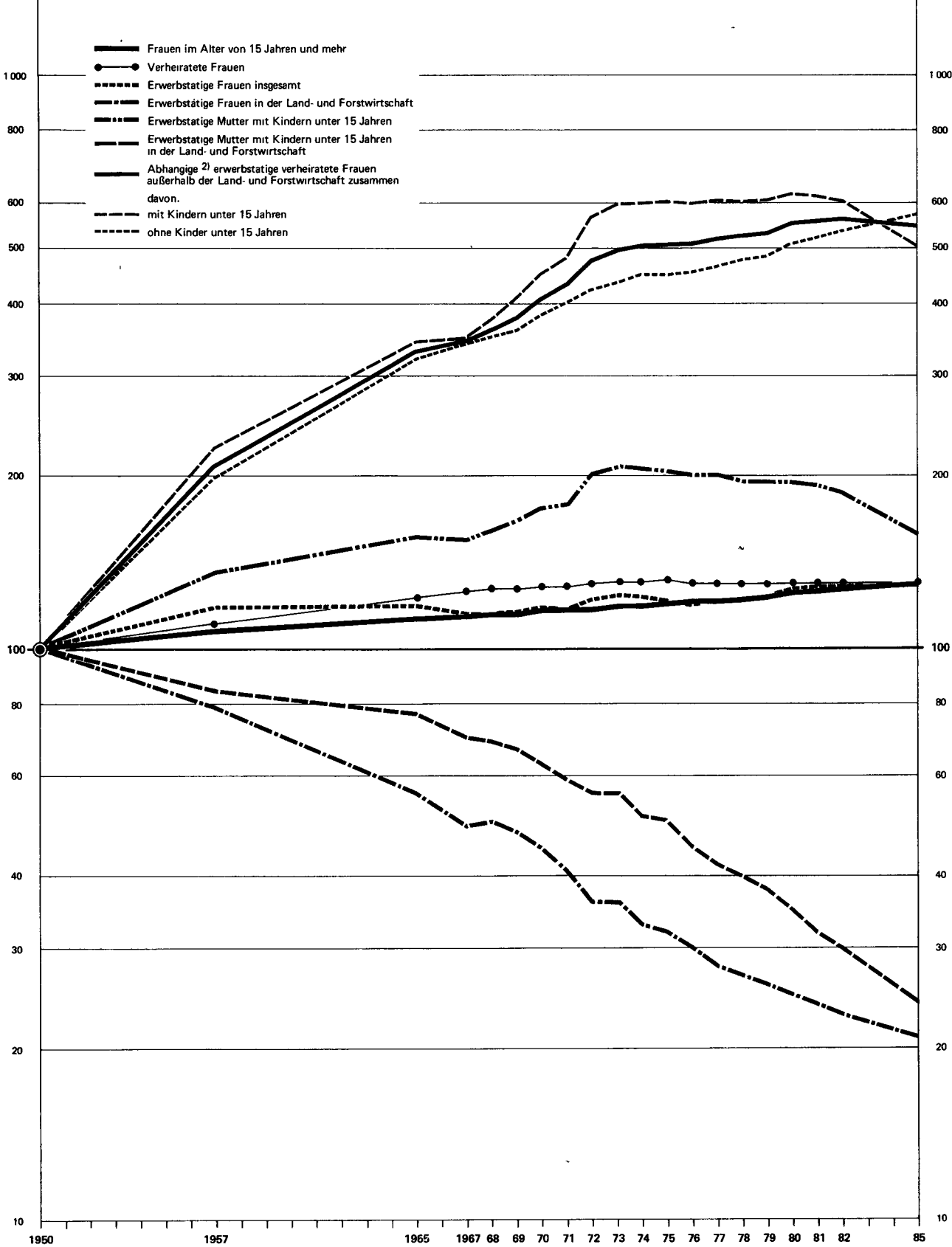

1) Ohne Anstaltsbevölkerung. – 2) Arbeiterinnen, Angestellte, Beamtinnen



## T a b e l l e n t e i l

**1 Zusammenfassende Übersicht**

**1.1 Strukturdaten 1985 aus dem Bereich der Haushalts- und Familienstatistik**

Gegenstand der Nachweisung	1 000	%	Gegenstand der Nachweisung	1 000	%
<b>Privathaushalte</b>			<b>Nach Beteiligung am Erwerbsleben und Stellung im Beruf des Haushaltsvorstandes</b>		
<b>Nach Haushaltsgröße</b>			insgesamt .....	26 367	
insgesamt .....	26 367	100	in Einpersonenhaushalten .....	8 863	100
Einpersonenhaushalte .....	8 863	33,6	Erwerbstätige .....	3 408	38,5
Mehrpersonenhaushalte .....	17 504	66,4	Selbständige und Mithelfende .....		
mit 2 Personen .....	7 861	29,8	Familienangehörige .....	303	3,4
mit 3 Personen .....	4 514	17,1	Beamte .....	301	3,4
mit 4 Personen .....	3 480	13,2	Angestellte .....	1 675	18,9
mit 5 Personen und mehr .....	1 649	6,3	Arbeiter .....	1 129	12,7
<b>mit deutschem Haushaltsvorstand .....</b>			Nichterwerbstätige .....	5 454	61,5
insgesamt .....	24 716	100	darunter: Rentner u. dgl. ....	4 705	53,1
Einpersonenhaushalte .....	8 382	33,9	in Mehrpersonenhaushalten .....	17 504	100
Mehrpersonenhaushalte .....	16 334	66,1	Erwerbstätige .....	12 100	69,1
mit 2 Personen .....	7 533	30,5	Selbständige und Mithelfende .....		
mit 3 Personen .....	4 215	17,1	Familienangehörige .....	1 724	9,8
mit 4 Personen .....	3 169	12,8	Beamte .....	1 272	7,3
mit 5 Personen und mehr .....	1 416	5,7	Angestellte .....	4 081	23,3
<b>mit ausländischem Haushaltsvorstand .....</b>			Arbeiter .....	5 023	28,7
insgesamt .....	1 651	100	Nichterwerbstätige .....	5 404	30,9
Einpersonenhaushalte .....	480	29,1	darunter: Rentner u. dgl. ....	4 520	25,8
Mehrpersonenhaushalte .....	1 170	70,9	<b>Nach monatlichem Haushaltsnettoeinkommen</b>		
mit 2 Personen .....	328	19,9	(von ... bis unter ... DM) insgesamt .....	26 367	
mit 3 Personen .....	299	18,1	in Einpersonenhaushalten .....	8 863	100
mit 4 Personen .....	310	18,8	unter 600 .....	532	6,0
mit 5 Personen und mehr .....	233	14,1	600 - 1 200 .....	2 585	29,2
<b>Nach Gemeindegrößenklassen</b>			1 200 - 1 800 .....	2 734	30,8
(Gemeinden mit ... bis unter ... Einwohnern) insgesamt .....	26 367	100	1 800 - 2 500 .....	1 568	17,7
unter 5 000 .....	3 185	12,1	2 500 - 3 000 .....	331	3,7
5 000 - 10 000 .....	2 522	9,6	3 000 - 3 500 .....	180	2,0
10 000 - 20 000 .....	3 521	13,4	3 500 - 4 000 .....	81	0,9
20 000 - 50 000 .....	4 256	16,1	4 000 - 5 000 .....	77	0,9
50 000 - 100 000 .....	2 734	10,4	5 000 und mehr .....	79	0,9
100 000 - 200 000 .....	2 230	8,5	<b>Selbständige Landwirte, Mithelfende Familienangehörige, ohne Angabe .....</b>		
200 000 - 500 000 .....	2 604	9,9		694	7,8
500 000 und mehr .....	5 315	20,1	in Mehrpersonenhaushalten .....	17 504	100
<b>Nach Familienstand des Haushaltsvorstandes</b>			unter 600 .....	112	0,6
insgesamt .....	26 367	100	600 - 1 200 .....	701	4,0
Ledig .....	4 410	16,7	1 200 - 1 800 .....	1 985	11,3
Verheiratet zusammenlebend .....	14 737	55,9	1 800 - 2 500 .....	4 229	24,2
Verheiratet, getrenntlebend .....	746	2,8	2 500 - 3 000 .....	2 237	12,8
Verwitwet .....	4 699	17,8	3 000 - 3 500 .....	2 107	12,0
Geschieden .....	1 775	6,7	3 500 - 4 000 .....	1 270	7,3
dar.: in Einpersonenhaushalten .....	8 863	100	4 000 - 5 000 .....	1 510	8,6
Ledig .....	3 474	39,2	5 000 und mehr .....	1 342	7,7
Verheiratet zusammenlebend .....	-	-	<b>Selbständige Landwirte, Mithelfende Familienangehörige, ohne Angabe .....</b>		
Verheiratet getrenntlebend .....	497	5,6		2 011	11,5
Verwitwet .....	3 833	43,2	<b>Nach Altersgruppen (von ... bis unter ... Jahren) des erwerbstätigen Haushaltsvorstandes insgesamt .....</b>		
Geschieden .....	1 059	11,9		15 508	
<b>Nach Altersgruppen (von ... bis unter ... Jahren) des Haushaltsvorstandes</b>			in Einpersonenhaushalten .....	3 408	100
insgesamt .....	26 367	100	unter 25 .....	650	19,1
unter 25 .....	1 600	6,1	25 - 35 .....	1 057	31,0
25 - 35 .....	4 340	16,5	35 - 45 .....	651	19,1
35 - 45 .....	4 424	16,8	45 - 55 .....	616	18,1
45 - 55 .....	4 994	18,9	55 - 65 .....	372	10,9
55 - 65 .....	4 469	16,9	65 und mehr .....	63	1,8
65 und mehr .....	6 540	24,8	dar.: weiblicher Haushaltsvorstand .....	1 576	100
dar.: in Einpersonenhaushalten .....	8 863	100	unter 25 .....	352	22,3
unter 25 .....	1 004	11,3	25 - 35 .....	441	28,0
25 - 35 .....	1 366	15,4	35 - 45 .....	228	14,5
35 - 45 .....	776	8,8	45 - 55 .....	273	17,3
45 - 55 .....	809	9,1	55 - 65 .....	241	15,3
55 - 65 .....	1 234	13,9	65 und mehr .....	42	2,6
65 und mehr .....	3 673	41,4	in Mehrpersonenhaushalten .....	12 100	100
<b>Nach Zahl der ledigen Kinder im Haushalt</b>			unter 25 .....	464	3,8
insgesamt .....	26 367	100	25 - 35 .....	2 622	21,7
ohne Kinder .....	15 973	60,6	35 - 45 .....	3 389	28,0
mit Kindern .....	10 394	39,4	45 - 55 .....	3 752	31,0
1 Kind .....	5 189	19,7	55 - 65 .....	1 722	14,2
2 Kinder .....	3 719	14,1	65 und mehr .....	151	1,2
3 Kinder .....	1 109	4,2	dar.: weiblicher Haushaltsvorstand .....	1 012	100
4 Kinder und mehr .....	376	1,4	unter 25 .....	96	9,5
<b>mit Kindern unter 18 Jahren .....</b>			25 - 35 .....	237	23,4
insgesamt .....	7 350	100	35 - 45 .....	300	29,6
1 Kind .....	4 039	55,0	45 - 55 .....	264	26,1
2 Kinder .....	2 537	34,5	55 - 65 .....	103	10,2
3 Kinder .....	601	8,2	65 und mehr .....	12	1,2
4 Kinder und mehr .....	173	2,4	<b>Nach Zahl der Generationen in Mehrpersonenhaushalten .....</b>		
<b>1-Generation .....</b>				17 504	100
<b>2-Generationen .....</b>			1-Generation .....	5 954	34,0
<b>3-Generationen und mehr .....</b>			2-Generationen .....	10 149	58,0
<b>Nicht geradlinig Verwandte .....</b>			3-Generationen und mehr .....	452	2,6
<b>Nicht Verwandte .....</b>				180	1,0
				770	4,4

1 Zusammenfassende Übersicht

1.1 Strukturdaten 1985 aus dem Bereich der Haushalts- und Familienstatistik

Gegenstand der Nachweisung	1 000	%	Gegenstand der Nachweisung	1 000	%
<u>Rentner-Haushalte</u>			Nach Zahl der ledigen Kinder in der Familie		
(Privathaushalte, deren Haushaltsvorstand Rentner u. dgl. ist)			insgesamt	10 395	
Nach Familienstand insgesamt	9 431		Ehepaare	8 635	100
Einpersonenhaushalte	4 772	100	1 Kind	3 990	46,2
Ledig	743	15,6	2 Kinder	3 305	38,3
Verheiratet zusammenlebend	-	-	3 Kinder	1 003	11,6
Verheiratet getrenntlebend	93	1,9	4 Kinder und mehr	337	3,9
Verwitwet	3 585	75,1	Alleinstehende Männer	274	100
Geschieden	352	7,4	1 Kind	199	72,5
Mehrpersonenhaushalte	4 659	100	2 Kinder und mehr	75	27,5
Ledig	145	3,1	Alleinstehende Frauen	1 486	100
Verheiratet zusammenlebend	3 709	79,6	1 Kind	1 043	70,2
Verheiratet getrenntlebend	41	0,9	2 Kinder	331	22,3
Verwitwet	638	13,7	3 Kinder	83	5,6
Geschieden	126	2,7	4 Kinder und mehr	29	1,9
Nach monatlichem Haushaltsnettoeinkommen (von ... bis unter ... DM)			mit deutschem Familienvorstand	9 508	
insgesamt	9 431	100	Ehepaare	7 841	100
unter 600	381	4,0	1 Kind	3 710	47,3
600 - 1 200	2 281	24,2	2 Kinder	3 002	38,3
1 200 - 1 800	2 410	25,6	3 Kinder	866	11,0
1 800 - 2 500	1 935	20,5	4 Kinder und mehr	263	3,4
2 500 - 3 000	610	6,5	Alleinstehende Männer	252	100
3 000 - 3 500	439	4,7	1 Kind	183	72,5
3 500 - 4 000	227	2,4	2 Kinder und mehr	69	27,5
4 000 - 5 000	238	2,5	Alleinstehende Frauen	1 415	100
5 000 und mehr	164	1,7	1 Kind	1 000	70,6
Selbständige Landwirte, Mithelfende Familienangehörige, ohne Angabe	747	7,9	2 Kinder	311	22,0
			3 Kinder	79	5,6
			4 Kinder und mehr	26	1,8
			mit ausländischem Familienvorstand	887	
<u>Haushaltsmitglieder</u>			Ehepaare	794	100
Nach Haushaltsgröße			1 Kind	280	35,2
insgesamt	61 038	100	2 Kinder	304	38,3
in Einpersonenhaushalten	8 863	14,5	3 Kinder	137	17,3
in Mehrpersonenhaushalten	52 176	85,5	4 Kinder und mehr	73	9,3
mit 2 Personen	15 741	25,8	Alleinstehende Männer	23	100
mit 3 Personen	13 543	22,2	1 Kind	16	72,6
mit 4 Personen	13 919	22,8	2 Kinder und mehr	6	27,4
mit 5 Personen und mehr	8 973	14,7	Alleinstehende Frauen	71	100
			1 Kind	43	61,3
			2 Kinder und mehr	27	38,7
Nach Altersgruppen (von ... bis unter ... Jahren)			Nach Familienstand des Familienvorstandes		
insgesamt	61 038	100	ohne ledige Kinder in der Familie	12 758	100
unter 25	19 048	31,2	Männer, verheiratet zusammenlebend	6 164	48,3
25 - 35	8 745	14,3	verheiratet getrenntlebend	381	3,0
35 - 45	8 031	13,2	verwitwet	698	5,5
45 - 55	8 721	14,3	geschieden	690	5,4
55 - 65	7 418	12,2			
65 und mehr	9 075	14,9	Frauen, verheiratet getrenntlebend	198	1,6
dar.: in Mehrpersonenhaushalten	52 176	100	verwitwet	3 904	30,6
unter 25	18 044	34,6	geschieden	724	5,7
25 - 35	7 379	14,1	mit ledigen Kindern in der Familie	10 395	100
35 - 45	7 254	13,9	Männer, ledig	26	0,2
45 - 55	7 912	15,2	verheiratet zusammenlebend	8 635	83,1
55 - 65	6 184	11,9	verheiratet getrenntlebend	46	0,4
65 und mehr	5 402	10,4	verwitwet	113	1,1
			geschieden	90	0,9
Nach Familienstand			Frauen, ledig	186	1,8
insgesamt	61 038	100	verheiratet getrenntlebend	157	1,5
Ledig	22 946	37,6	verwitwet	636	6,1
Verheiratet zusammenlebend	29 826	48,9	geschieden	506	4,9
Verheiratet getrenntlebend	854	1,4			
Verwitwet	5 381	8,8			
Geschieden	2 031	3,3			
<u>Familien</u>					
Nach Familienzusammensetzung			Nach Altersgruppen (von ... bis unter ... Jahren) des Familienvorstandes		
insgesamt	23 153	100	ohne ledige Kinder in der Familie	12 758	
Ehepaare ohne Kinder	6 164	26,6	Verheiratet zusammenlebend	6 164	100
Ehepaare mit Kindern	8 635	37,3	unter 25	150	2,4
Alleinstehende Männer ohne Kinder	1 769	7,6	25 - 35	688	11,2
Alleinstehende Männer mit Kindern	274	1,2	35 - 45	467	7,6
Alleinstehende Frauen ohne Kinder	4 825	20,8	45 - 55	942	15,3
Alleinstehende Frauen mit Kindern	1 486	6,4	55 - 65	1 721	27,9
mit deutschem Familienvorstand	21 682	100	65 und mehr	2 196	35,6
Ehepaare ohne Kinder	5 901	27,2	Alleinstehende Männer	1 769	100
Ehepaare mit Kindern	7 841	36,2	unter 25	27	1,5
Alleinstehende Männer ohne Kinder	1 546	7,1	25 - 45	522	29,5
Alleinstehende Männer mit Kindern	252	1,2	45 - 65	572	32,3
Alleinstehende Frauen ohne Kinder	4 728	21,8	65 und mehr	649	36,7
Alleinstehende Frauen mit Kindern	1 415	6,5	Alleinstehende Frauen	4 825	100
mit ausländischem Familienvorstand	1 471	100	unter 25	34	0,7
Ehepaare ohne Kinder	264	17,9	25 - 45	341	7,1
Ehepaare mit Kindern	794	54,0	45 - 65	1 142	23,7
Alleinstehende Männer ohne Kinder	223	15,2	65 und mehr	3 309	68,6
Alleinstehende Männer mit Kindern	23	1,5			
Alleinstehende Frauen ohne Kinder	97	6,6			
Alleinstehende Frauen mit Kindern	71	4,8			

**1 Zusammenfassende Übersicht**  
**1.1 Strukturdaten 1985 aus dem Bereich der Haushalts- und Familienstatistik**

Gegenstand der Nachweisung	1 000	%	Gegenstand der Nachweisung	1 000	%
noch: Nach Altersgruppen (von ... bis unter ... Jahren) des Familienvorstandes			<b>Frauen und Mütter</b> (im Alter von 15 Jahren und mehr)		
mit ledigen Kindern in der Familie .....	10 395		Nach Zahl der ledigen Kinder in der Familie		
Verheiratet zusammenlebend .....	8 635	100	insgesamt .....	27 476	
unter 25 .....	146	1,7	verheiratet zusammenlebend .....	14 943	100
25 - 35 .....	1 721	19,9	ohne Kinder .....	6 223	41,6
35 - 45 .....	2 660	30,8	mit Kindern .....	8 719	58,4
45 - 55 .....	2 712	31,4	1 Kind .....	4 028	27,0
55 - 65 .....	1 101	12,7	2 Kinder .....	3 336	22,3
65 und mehr .....	294	3,4	3 Kinder .....	1 016	6,8
Alleinstehende Männer .....	274	100	4 Kinder und mehr .....	339	2,3
unter 25 .....	11	4,1	alleinstehend .....	12 533	100
25 - 45 .....	95	34,5	ohne Kinder .....	11 044	88,1
45 - 65 .....	125	45,7	mit Kindern .....	1 489	11,9
65 und mehr .....	43	15,7	1 Kind .....	1 046	8,3
Alleinstehende Frauen .....	1 486	100	2 Kinder .....	332	2,6
unter 25 .....	79	5,3	3 Kinder .....	83	0,7
25 - 45 .....	601	40,5	4 Kinder und mehr .....	29	0,2
45 - 65 .....	551	37,1	dar.: geschieden .....	1 239	100
65 und mehr .....	254	17,1	ohne Kinder .....	731	59,0
Nach Beteiligung am Erwerbsleben und Stellung im Beruf des Familienvor- standes insgesamt .....	23 151		mit Kindern .....	508	41,0
ohne ledige Kinder in der Familie .....	12 756	100	1 Kind .....	322	26,0
Erwerbstätige .....	4 534	35,5	2 Kinder .....	145	11,7
Selbständige und Mithelfende			3 Kinder .....	31	2,5
Familienangehörige .....	644	5,0	4 Kinder und mehr .....	11	0,9
Beamte .....	392	3,1	Nach Familienstand mit ledigen Kindern		
Angestellte .....	1 620	12,7	unter 18 Jahren .....	7 270	100
Arbeiter .....	1 878	14,7	ledig .....	156	2,2
Nichterwerbstätige .....	8 222	64,5	verheiratet zusammenlebend .....	6 466	88,9
mit ledigen Kindern in der Familie .....	10 394	100	verheiratet getrenntlebend .....	127	1,7
Erwerbstätige .....	8 514	81,9	verwitwet .....	151	2,1
Selbständige und Mithelfende			geschieden .....	370	5,1
Familienangehörige .....	1 218	11,7	unter 15 Jahren .....	5 778	100
Beamte .....	903	8,7	ledig .....	142	2,5
Angestellte .....	2 807	27,0	verheiratet zusammenlebend .....	5 181	89,7
Arbeiter .....	3 586	34,5	verheiratet getrenntlebend .....	101	1,7
Nichterwerbstätige .....	1 880	18,1	verwitwet .....	85	1,5
Nach monatlichem Nettoeinkommen (von ... bis unter ... DM) des Familien- vorstandes insgesamt .....	23 153		geschieden .....	268	4,6
ohne ledige Kinder in der Familie .....	12 758	100	unter 6 Jahren .....	2 778	100
unter 600 .....	529	4,1	ledig .....	102	3,7
600 - 1 200 .....	2 733	21,4	verheiratet zusammenlebend .....	2 535	91,2
1 200 - 1 800 .....	3 798	29,8	verheiratet getrenntlebend .....	48	1,7
1 800 - 2 500 .....	3 037	23,8	verwitwet .....	16	0,6
2 500 - 3 000 .....	670	5,2	geschieden .....	78	2,8
3 000 - 4 000 .....	641	5,0	unter 3 Jahren .....	1 614	100
4 000 - 5 000 .....	214	1,7	ledig .....	66	4,1
5 000 und mehr .....	218	1,7	verheiratet zusammenlebend .....	1 489	92,3
Selbständige Landwirte, Mithelfende Familienangehörige, ohne Angabe .....	917	7,2	verheiratet getrenntlebend .....	22	1,4
mit ledigen Kindern in der Familie .....	10 395	100	verwitwet .....	7	0,4
unter 600 .....	223	2,1	geschieden .....	30	1,9
600 - 1 200 .....	879	8,5	Nach Beteiligung am Erwerbsleben und Stellung im Beruf .....	27 476	
1 200 - 1 800 .....	1 956	18,8	Verheiratet zusammenlebend .....	14 943	
1 800 - 2 500 .....	3 458	33,3	ohne ledige Kinder unter 18 Jahren in der Familie .....	8 477	100
2 500 - 3 000 .....	978	9,4	Erwerbstätige .....	3 034	35,8
3 000 - 4 000 .....	1 120	10,8	Selbständige und Mithelfende		
4 000 - 5 000 .....	469	4,5	Familienangehörige .....	440	5,2
5 000 und mehr .....	446	4,3	dar.: außerhalb der Land- u. Forstwirtschaft .....	255	3,0
Selbständige Landwirte, Mithelfende Familienangehörige, ohne Angabe .....	867	8,3	Abhängige .....	2 595	30,6
mit 1 ledigen Kind in der Familie .....	5 232	100	dar.: außerhalb der Land- u. Forstwirtschaft .....	2 571	30,3
unter 600 .....	154	2,9	Nichterwerbstätige .....	5 443	64,2
600 - 1 200 .....	576	11,0	mit ledigen Kindern unter 18 Jahren in der Familie .....	6 466	100
1 200 - 1 800 .....	1 151	22,0	Erwerbstätige .....	2 645	40,9
1 800 - 2 500 .....	1 710	32,7	Selbständige und Mithelfende		
2 500 - 3 000 .....	447	8,5	Familienangehörige .....	469	7,3
3 000 - 4 000 .....	471	9,0	dar.: außerhalb der Land- u. Forstwirtschaft .....	238	3,7
4 000 - 5 000 .....	169	3,2	Abhängige .....	2 176	33,7
5 000 und mehr .....	161	3,1	dar.: außerhalb der Land- u. Forstwirtschaft .....	2 153	33,3
Selbständige Landwirte, Mithelfende Familienangehörige, ohne Angabe .....	394	7,5	Nichterwerbstätige .....	3 820	59,1
mit 2 ledigen Kindern und mehr in der Familie .....	5 163	100	Alleinstehende .....	12 533	
unter 600 .....	69	1,3	ohne ledige Kinder unter 18 Jahren in der Familie .....	11 729	100
600 - 1 200 .....	302	5,9	Erwerbstätige .....	4 207	35,9
1 200 - 1 800 .....	805	15,6	Selbständige und Mithelfende		
1 800 - 2 500 .....	1 748	33,9	Familienangehörige .....	237	2,0
2 500 - 3 000 .....	531	10,3	dar.: außerhalb der Land- u. Forstwirtschaft .....	168	1,4
3 000 - 4 000 .....	649	12,6	Abhängige .....	3 970	33,8
4 000 - 5 000 .....	300	5,8	dar.: außerhalb der Land- u. Forstwirtschaft .....	3 916	33,4
5 000 und mehr .....	286	5,5	Nichterwerbstätige .....	7 522	64,1
Selbständige Landwirte, Mithelfende Familienangehörige, ohne Angabe .....	473	9,2			



1 Zusammenfassende Übersicht

1.1 Strukturdaten 1985 aus dem Bereich der Haushalts- und Familienstatistik

Gegenstand der Nachweisung	1 000	%	Gegenstand der Nachweisung	1 000	%
noch:			mit 1 ledigen Kind in der Familie .....	5 073	100
Alleinstehende			unter 600 .....	556	11,0
mit ledigen Kindern unter 18 Jahren in			600 - 1 200 .....	1 073	21,1
der Familie .....	805	100	1 200 - 1 800 .....	661	13,0
Erwerbstätige .....	461	57,2	1 800 - 2 500 .....	315	6,2
Selbständige und Mithelfende			2 500 - 3 000 .....	57	1,1
Familienangehörige .....	34	4,2	3 000 - 4 000 .....	44	0,9
dar.: außerhalb der Land- u.			4 000 - 5 000 .....	11	0,2
Forstwirtschaft .....	28	3,5	5 000 und mehr .....	12	0,2
Abhängige .....	427	53,0	Selbständige Landwirte, Mithelfende		
dar.: außerhalb der Land- u.			Familienangehörige, ohne Angabe .....	2 344	46,2
Forstwirtschaft .....	424	52,7	mit 2 ledigen Kindern und mehr in der		
Nichterwerbstätige .....	344	42,8	Familie .....	5 135	100
			unter 600 .....	465	9,1
			600 - 1 200 .....	734	14,3
			1 200 - 1 800 .....	414	8,1
			1 800 - 2 500 .....	198	3,9
			2 500 - 3 000 .....	39	0,8
			3 000 - 4 000 .....	43	0,8
			4 000 - 5 000 .....	13	0,3
			5 000 und mehr .....	12	0,2
			Selbständige Landwirte, Mithelfende		
			Familienangehörige, ohne Angabe .....	3 216	62,6
Nach normalerweise geleisteten Wochenar-					
beitsstunden			<u>Ledige Kinder und Jugendliche in Familien</u>		
insgesamt .....	10 347	100	Nach Familienstand des Familienvorstandes		
bis 20 Stunden .....	1 803	17,4	und Altersgruppen der ledigen Kinder .....	17 510	
21 - 39 Stunden .....	2 096	20,3	Ehepaare (verheiratet zusammenlebend) ...	15 070	100
40 Stunden und mehr .....	6 449	62,3	unter 3 Jahre .....	1 609	10,7
Abhängige Erwerbstätige, außerhalb der			3 bis unter 6 Jahre .....	1 601	10,6
Land- und Forstwirtschaft .....	9 063	100	6 bis unter 15 Jahre .....	4 794	31,8
bis 20 Stunden .....	1 533	16,9	15 bis unter 18 Jahre .....	2 344	15,6
21 - 39 Stunden .....	1 913	21,1	18 Jahre und mehr .....	4 722	31,3
40 Stunden und mehr .....	5 618	62,0	Männer alleinstehend .....	370	100
davon:			unter 3 Jahre .....	13	3,4
verheiratet zusammenlebend .....	4 724		3 bis unter 6 Jahre .....	14	3,9
ohne Kinder unter 18 Jahren .....	2 571	100	6 bis unter 15 Jahre .....	85	22,9
bis 20 Stunden .....	484	18,8	15 bis unter 18 Jahre .....	64	17,2
21 - 39 Stunden .....	685	26,6	18 Jahre und mehr .....	194	52,6
40 Stunden und mehr .....	1 402	54,6	Frauen alleinstehend .....	2 071	100
mit Kindern unter 18 Jahren .....	2 153	100	unter 3 Jahre .....	128	6,2
bis 20 Stunden .....	791	36,7	3 bis unter 6 Jahre .....	146	7,0
21 - 39 Stunden .....	588	27,3	6 bis unter 15 Jahre .....	498	24,0
40 Stunden und mehr .....	774	35,9	15 bis unter 18 Jahre .....	307	14,8
alleinstehend .....	4 340		18 Jahre und mehr .....	992	47,9
ohne Kinder unter 18 Jahren .....	3 916	100	davon:		
bis 20 Stunden .....	182	4,7	ledig .....	212	100
21 - 39 Stunden .....	522	13,3	unter 3 Jahre .....	69	32,3
40 Stunden und mehr .....	3 211	82,0	3 bis unter 6 Jahre .....	43	20,3
mit Kindern unter 18 Jahren .....	424	100	6 bis unter 15 Jahre .....	52	24,5
bis 20 Stunden .....	76	17,9	15 bis unter 18 Jahre .....	16	7,7
21 - 39 Stunden .....	118	27,9	18 Jahre und mehr .....	32	15,3
40 Stunden und mehr .....	230	54,2	verheiratet getrenntlebend .....	243	100
Nach monatlichem Nettoeinkommen			unter 3 Jahre .....	22	8,9
(von ... bis unter ... DM) der erwerbs-			3 bis unter 6 Jahre .....	34	13,8
tätigen Frauen .....	27 476		6 bis unter 15 Jahre .....	86	35,4
ohne ledige Kinder in der Familie .....	17 267	100	15 bis unter 18 Jahre .....	43	17,6
unter 600 .....	2 473	14,3	18 Jahre und mehr .....	59	24,2
600 - 1 200 .....	4 215	24,4	verwitwet .....	871	100
1 200 - 1 800 .....	3 430	19,9	unter 3 Jahre .....	6	0,7
1 800 - 2 500 .....	1 414	8,2	3 bis unter 6 Jahre .....	11	1,2
2 500 - 3 000 .....	269	1,6	6 bis unter 15 Jahre .....	93	10,7
3 000 - 4 000 .....	182	1,1	15 bis unter 18 Jahre .....	97	11,1
4 000 - 5 000 .....	42	0,2	18 Jahre und mehr .....	664	76,3
5 000 und mehr .....	36	0,2	geschieden .....	746	100
Selbständige Landwirte, Mithelfende			unter 3 Jahre .....	32	4,3
Familienangehörige, ohne Angabe .....	5 206	30,1	3 bis unter 6 Jahre .....	59	7,9
mit ledigen Kindern in der Familie .....	10 208	100	6 bis unter 15 Jahre .....	267	35,8
unter 600 .....	1 021	10,0	15 bis unter 18 Jahre .....	152	20,3
600 - 1 200 .....	1 807	17,7	18 Jahre und mehr .....	237	31,8
1 200 - 1 800 .....	1 075	10,5	Nach Staatsangehörigkeit des		
1 800 - 2 500 .....	513	5,0	Familienvorstandes		
2 500 - 3 000 .....	97	0,9	Ledige Kinder in der Familie		
3 000 - 4 000 .....	88	0,9	insgesamt .....	17 510	100
4 000 - 5 000 .....	24	0,2	mit deutschem Familienvorstand .....	15 966	91,2
5 000 und mehr .....	24	0,2	mit ausländischem Familienvorstand ...	1 544	8,8
Selbständige Landwirte, Mithelfende					
Familienangehörige, ohne Angabe .....	5 561	54,5			

## 2 Privathaushalte

### 2.1 Privathaushalte nach Haushaltsgröße, Ländern und Gemeindegrößenklassen

Jahr 1) Land Gemeinden mit ... bis unter ... Einwohnern	Ins- gesamt	Davon mit ... Person(en)					Haushalts- mitglieder	Personen je Haushalt
		1	2	3	4	5 und mehr		
	1 000							Anzahl
13. 9. 1950 .....	16 650	3 229	4 209	3 833	2 692	2 687	49 850	2,99
6. 6. 1961 .....	19 460	4 010	5 156	4 389	3 118	2 787	56 012	2,88
27. 5. 1970 .....	21 991	5 527	5 959	4 314	3 351	2 839	60 176	2,74
Juni 1985 .....	26 367	8 863	7 861	4 514	3 480	1 649	61 006	2,31

#### Juni 1985 nach Ländern

Schleswig-Holstein .....	1 140	369	362	192	154	63	2 622	2,30
Hamburg .....	799	358	248	104	68	22	1 550	1,94
Niedersachsen .....	3 016	947	930	515	401	224	7 197	2,39
Bremen .....	333	138	110	46	27	12	666	2,00
Nordrhein-Westfalen .....	7 137	2 343	2 164	1 269	932	430	16 527	2,32
Hessen .....	2 362	758	697	430	338	139	5 536	2,34
Rheinland-Pfalz .....	1 488	414	459	288	222	105	3 645	2,45
Baden-Württemberg .....	3 865	1 279	1 068	642	585	291	9 256	2,40
Bayern .....	4 746	1 595	1 394	817	626	314	11 074	2,33
Saarland .....	441	127	132	97	60	24	1 052	2,39
Berlin (West) .....	1 040	535	297	116	68	25	1 882	1,81

#### Juni 1985 nach Gemeindegrößenklassen

unter 5 000 .....	3 185	714	896	617	575	383	8 778	2,76
5 000 - 10 000 .....	2 522	625	738	491	430	237	6 594	2,61
10 000 - 20 000 .....	3 521	983	1 032	678	561	268	8 775	2,49
5 000 - 20 000 .....	6 043	1 608	1 770	1 170	991	504	15 369	2,54
20 000 - 50 000 .....	4 256	1 290	1 291	778	624	273	10 174	2,39
50 000 - 100 000 .....	2 734	939	847	470	338	139	6 140	2,25
20 000 - 100 000 .....	6 990	2 229	2 138	1 248	963	412	16 315	2,33
100 000 - 200 000 .....	2 230	893	672	343	232	91	4 678	2,10
200 000 - 500 000 .....	2 604	1 029	794	413	267	101	5 470	2,10
500 000 und mehr .....	5 315	2 390	1 591	724	452	158	10 397	1,96
100 000 und mehr .....	10 149	4 311	3 057	1 480	951	350	20 544	2,02
Insgesamt ...	26 367	8 863	7 861	4 514	3 480	1 649	61 006	2,31

1) 1950, 1961 und 1970 Ergebnis der Volkszählung; 1985 Ergebnis des Mikrozensus. - 1950 Wohnbevölkerung, 1961 wohnberechtigte Bevölkerung, 1970 und 1985 Bevölkerung in Privathaushalten.

### 2.2 Privathaushalte im Juni 1985 nach Altersgruppen und Familienstand der Bezugsperson \*)

1 000

Alter der Bezugsperson von ... bis unter ... Jahren	Insgesamt	Davon					Einpersonenhaushalte	Davon			
		ledig	verheiratet zusammenlebend	verheiratet getrenntlebend	verwitwet	geschieden		ledig	verheiratet getrenntlebend	verwitwet	geschieden
mit männlicher Bezugsperson											
unter 25 .....	915	628	269	10	/	7	481	469	8	/	/
25 - 45 .....	7 143	1 255	5 344	200	23	321	1 331	945	161	9	216
45 - 65 .....	7 358	339	6 359	186	186	288	722	260	145	110	207
65 und mehr .....	3 095	80	2 418	31	506	60	573	63	25	435	50
Zusammen ...	18 510	2 302	14 391	427	715	675	3 107	1 736	339	554	478
mit weiblicher Bezugsperson											
unter 25 .....	686	617	26	24	/	18	523	504	12	/	6
25 - 45 .....	1 621	720	164	165	90	482	811	568	62	19	163
45 - 65 .....	2 105	418	124	99	1 035	429	1 321	350	57	659	256
65 und mehr .....	3 446	353	32	32	2 858	172	3 100	316	28	2 600	156
Zusammen ...	7 857	2 107	346	319	3 984	1 100	5 755	1 738	158	3 279	581
Insgesamt											
unter 25 .....	1 600	1 245	295	34	/	24	1 004	973	20	/	10
25 - 45 .....	8 764	1 975	5 508	365	113	803	2 142	1 513	223	28	379
45 - 65 .....	9 463	756	6 484	285	1 221	717	2 043	609	202	769	463
65 und mehr .....	6 540	433	2 449	63	3 364	232	3 673	379	53	3 035	207
Insgesamt ...	26 367	4 410	14 737	746	4 699	1 775	8 863	3 474	497	3 833	1 059

\*) Ergebnis des Mikrozensus. - Bevölkerung in Privathaushalten.

## 2 Privathaushalte

### 2.3 Privathaushalte und Haushaltsmitglieder im Juni 1985 nach Ländern und Haushaltsgröße, jeweils insgesamt und mit ausländischer Bezugsperson \*)

Land Bezugsperson Haushaltsmitglied	Privathaushalte bzw. Haushaltsmitglieder								Privathaushalte bzw. Haushaltsmitglieder mit ausländischer Bezugsperson								
	ins- gesamt	Einper- sonen- haus- halte	Mehrpersonenhaushalte					Per- sonen je Haus- halt	zu- sam- men	Einper- sonen- haus- halte	Mehrpersonenhaushalte					Per- sonen je Haus- halt	
			zu- sam- men	davon mit ... Personen							zu- sam- men	davon mit ... Personen					
				2	3	4	5 und mehr					2	3	4	5 und mehr		
1 000								Anzahl	1 000								Anzahl
Privathaushalte																	
Schleswig- Holstein .....	1 140	369	771	362	192	154	63	2,30	35	8	27	8	8	7	/	2,79	
Hamburg .....	799	358	441	248	104	68	22	1,94	61	22	39	13	10	9	7	2,50	
Niedersachsen ...	3 016	947	2 070	930	515	401	224	2,39	109	27	81	23	22	18	18	2,87	
Bremen .....	333	138	195	110	46	27	12	2,00	16	/	11	/	/	/	/	3,01	
Nordrhein- Westfalen .....	7 137	2 343	4 795	2 164	1 269	932	430	2,32	438	102	336	88	85	89	75	2,98	
Hessen .....	2 362	758	1 604	697	430	338	139	2,34	185	48	136	39	36	35	26	2,81	
Rheinland-Pfalz .	1 488	414	1 074	459	288	222	105	2,45	67	21	47	14	11	11	10	2,72	
Baden-Württemberg	3 865	1 279	2 586	1 068	642	585	291	2,40	325	110	215	56	51	64	44	2,69	
Bayern .....	4 746	1 595	3 151	1 394	817	626	314	2,33	284	90	194	57	51	57	29	2,63	
Saarland .....	441	127	313	132	97	60	24	2,39	22	/	18	/	5	/	/	3,12	
Berlin (West) ...	1 040	535	505	297	116	68	25	1,81	110	44	66	23	17	14	12	2,42	
Bundesgebiet ...	26 367	8 863	17 504	7 861	4 514	3 480	1 649	2,31	1 651	480	1 170	328	299	310	233	2,77	
davon Bezugs- person:																	
Männer .....	18 510	3 107	15 402	6 509	4 027	3 297	1 569	2,70	1 415	336	1 080	281	275	299	225	2,95	
Frauen .....	7 857	5 755	2 102	1 352	487	183	80	1,41	235	145	90	47	25	11	8	1,69	
Haushaltsmitglieder																	
Schleswig- Holstein .....	2 622	369	2 252	724	575	615	338	2,30	97	8	89	17	23	27	23	2,79	
Hamburg .....	1 550	358	1 192	496	312	270	114	1,94	152	22	131	26	31	38	37	2,50	
Niedersachsen ...	7 197	947	6 250	1 860	1 546	1 602	1 242	2,39	312	27	285	46	66	72	101	2,87	
Bremen .....	666	138	528	220	138	106	64	2,00	47	/	42	/	8	8	21	3,01	
Nordrhein- Westfalen .....	16 527	2 343	14 184	4 329	3 807	3 727	2 322	2,32	1 305	102	1 203	176	255	354	418	2,98	
Hessen .....	5 536	758	4 778	1 394	1 289	1 354	742	2,34	519	48	470	79	108	139	144	2,81	
Rheinland-Pfalz .	3 645	414	3 231	918	863	888	562	2,45	183	21	163	28	34	45	55	2,72	
Baden-Württemberg	9 256	1 279	7 977	2 136	1 925	2 339	1 577	2,40	876	110	765	112	153	256	244	2,69	
Bayern .....	11 074	1 595	9 479	2 788	2 450	2 504	1 737	2,33	747	90	657	114	153	229	161	2,63	
Saarland .....	1 052	127	925	264	292	241	129	2,39	68	/	63	8	16	16	24	3,12	
Berlin (West) ...	1 882	535	1 347	594	347	271	134	1,81	267	44	223	46	51	57	69	2,42	
Bundesgebiet ...	61 006	8 863	52 143	15 722	13 543	13 918	8 960	2,31	4 571	480	4 091	656	898	1 241	1 296	2,77	
davon Haushalts- mitglieder:																	
in Haushalten mit männlicher Bezugsperson .	49 921	3 107	46 814	13 019	12 081	13 187	8 527	2,70	4 174	336	3 838	562	824	1 197	1 255	2,95	
in Haushalten mit weiblicher Bezugsperson .	11 085	5 755	5 329	2 704	1 462	732	432	1,41	397	145	253	94	74	44	41	1,69	

\*) Ergebnis des Mikrozensus. - Bevölkerung in Privathaushalten.

## 2 Privathaushalte

### 2.4 Privathaushalte im Juni 1985 nach Gemeindegrößenklassen, Haushaltsgröße und Ländern<sup>\*)</sup>

Gemeinden von ... bis unter ... Einwohnern	Ins- gesamt	Davon mit ... Person(en)					Haushalts- mitglieder	Personen 'je Haushalt Anzahl
		1	2	3	4	5 und mehr		
		1 000						
Schleswig-Holstein								
unter 5 000 ..	302	67	98	53	55	30	801	2,65
5 000 - 10 000 ..	122	33	39	24	19	7	294	2,42
10 000 - 20 000 ..	183	55	61	34	24	9	425	2,32
20 000 - 50 000 ..	158	55	50	27	20	6	348	2,21
50 000 - 100 000 ..	117	44	38	17	13	/	245	2,10
100 000 - 200 000 ..	-	-	-	-	-	-	-	-
200 000 - 500 000 ..	258	115	77	36	23	7	508	1,96
500 000 und mehr .....	-	-	-	-	-	-	-	-
Zusammen ...	1 140	369	362	192	154	63	2 622	2,30
Hamburg								
500 000 und mehr .....	799	358	248	104	68	22	1 550	1,94
Zusammen ...	799	358	248	104	68	22	1 550	1,94
Niedersachsen								
unter 5 000 ..	444	99	129	81	77	59	1 249	2,81
5 000 - 10 000 ..	361	81	114	69	60	38	964	2,67
10 000 - 20 000 ..	496	132	150	97	74	44	1 262	2,54
20 000 - 50 000 ..	660	198	212	118	87	45	1 568	2,38
50 000 - 100 000 ..	256	88	86	42	29	11	559	2,18
100 000 - 200 000 ..	366	147	112	54	37	15	761	2,08
200 000 - 500 000 ..	127	57	36	18	12	/	252	1,99
500 000 und mehr .....	307	145	93	37	24	9	583	1,90
Zusammen ...	3 016	947	930	515	401	224	7 197	2,39
Bremen								
100 000 - 200 000 ..	68	26	25	9	6	/	141	2,06
200 000 - 500 000 ..	-	-	-	-	-	-	-	-
500 000 und mehr .....	264	112	85	37	21	9	525	1,99
Zusammen ...	333	138	110	46	27	12	666	2,00
Nordrhein-Westfalen								
unter 5 000 ..	8	/	/	/	/	/	28	3,69
5 000 - 10 000 ..	210	43	55	41	39	32	609	2,90
10 000 - 20 000 ..	675	165	184	132	122	72	1 811	2,68
20 000 - 50 000 ..	1 466	384	443	284	242	114	3 699	2,52
50 000 - 100 000 ..	1 025	320	313	193	139	59	2 398	2,34
100 000 - 200 000 ..	757	259	238	135	89	36	1 691	2,23
200 000 - 500 000 ..	1 412	534	439	231	152	58	3 019	2,14
500 000 und mehr .....	1 585	638	492	251	148	57	3 272	2,06
Zusammen ...	7 137	2 343	2 164	1 269	932	430	16 527	2,32
Hessen								
unter 5 000 ..	172	41	50	36	31	14	448	2,61
5 000 - 10 000 ..	354	84	109	68	64	28	915	2,59
10 000 - 20 000 ..	523	128	153	112	93	38	1 341	2,56
20 000 - 50 000 ..	410	131	122	78	58	21	953	2,33
50 000 - 100 000 ..	210	76	61	35	26	13	473	2,25
100 000 - 200 000 ..	238	96	69	36	26	10	503	2,11
200 000 - 500 000 ..	129	48	43	19	13	7	278	2,15
500 000 und mehr .....	327	155	90	45	29	8	625	1,91
Zusammen ...	2 362	758	697	430	338	139	5 536	2,34

<sup>\*)</sup> Ergebnis des Mikrozensus. - Bevölkerung in Privathaushalten.

## 2 Privathaushalte

### 2.4 Privathaushalte im Juni 1985 nach Gemeindegrößenklassen, Haushaltsgröße und Ländern \*)

Gemeinden von ... bis unter ... Einwohnern	Ins- gesamt	Davon mit ... Person(en)					Haushalts- mitglieder	Personen je Haushalt Anzahl
		1	2	3	4	5 und mehr		
		1 000						
Rheinland-Pfalz								
unter 5 000 ..	646	142	195	137	113	59	1 710	2,65
5 000 - 10 000 ..	202	57	62	40	31	13	489	2,43
10 000 - 20 000 ..	115	33	36	20	16	9	278	2,42
20 000 - 50 000 ..	165	54	52	31	21	8	376	2,27
50 000 - 100 000 ..	168	54	56	31	20	7	378	2,25
100 000 - 200 000 ..	193	74	59	28	22	10	415	2,15
200 000 - 500 000 ..	-	-	-	-	-	-	-	-
500 000 und mehr .....	-	-	-	-	-	-	-	-
Zusammen ...	1 488	414	459	288	222	105	3 645	2,45
Baden-Württemberg								
unter 5 000 ..	608	143	154	119	117	76	1 689	2,78
5 000 - 10 000 ..	624	162	170	119	115	58	1 634	2,62
10 000 - 20 000 ..	628	183	185	111	101	48	1 549	2,47
20 000 - 50 000 ..	713	236	196	119	108	55	1 712	2,40
50 000 - 100 000 ..	413	158	123	55	54	24	910	2,20
100 000 - 200 000 ..	283	151	70	31	23	8	520	1,83
200 000 - 500 000 ..	286	114	81	47	32	12	609	2,13
500 000 und mehr .....	308	132	89	41	34	12	633	2,05
Zusammen ...	3 865	1 279	1 068	642	585	291	9 256	2,40
Bayern								
unter 5 000 ..	1 005	222	271	189	181	143	2 852	2,84
5 000 - 10 000 ..	601	154	174	121	95	58	1 565	2,60
10 000 - 20 000 ..	742	247	217	134	104	40	1 716	2,31
20 000 - 50 000 ..	565	194	182	95	76	18	1 244	2,20
50 000 - 100 000 ..	522	193	164	90	55	20	1 117	2,14
100 000 - 200 000 ..	236	110	70	32	19	6	450	1,91
200 000 - 500 000 ..	392	161	119	63	36	14	804	2,05
500 000 und mehr .....	684	314	198	94	61	17	1 326	1,94
Zusammen ...	4 746	1 595	1 394	817	626	314	11 074	2,33
Saarland								
unter 5 000 ..	-	-	-	-	-	-	-	-
5 000 - 10 000 ..	48	11	16	10	8	/	123	2,56
10 000 - 20 000 ..	160	41	47	39	26	8	394	2,47
20 000 - 50 000 ..	120	40	35	25	14	7	276	2,30
50 000 - 100 000 ..	23	5	7	7	/	/	61	2,59
100 000 - 200 000 ..	89	30	28	17	10	/	199	2,22
200 000 - 500 000 ..	-	-	-	-	-	-	-	-
500 000 und mehr .....	-	-	-	-	-	-	-	-
Zusammen ...	441	127	132	97	60	24	1 052	2,39
Berlin (West)								
500 000 und mehr .....	1 040	535	297	116	68	25	1 882	1,81
Zusammen ...	1 040	535	297	116	68	25	1 882	1,81
Bundesgebiet								
unter 5 000 ..	3 185	714	896	617	575	383	8 778	2,76
5 000 - 10 000 ..	2 522	625	738	491	430	237	6 594	2,61
10 000 - 20 000 ..	3 521	983	1 032	678	561	268	8 775	2,49
20 000 - 50 000 ..	4 256	1 290	1 291	778	624	273	10 174	2,39
50 000 - 100 000 ..	2 734	939	847	470	338	139	6 140	2,25
100 000 - 200 000 ..	2 230	893	672	343	232	91	4 678	2,10
200 000 - 500 000 ..	2 604	1 029	794	413	267	101	5 470	2,10
500 000 und mehr .....	5 315	2 390	1 591	724	452	158	10 397	1,96
Insgesamt ...	26 367	8 863	7 861	4 514	3 480	1 649	61 006	2,31

\*) Ergebnis des Mikrozensus. - Bevölkerung in Privathaushalten.

## 2 Privathaushalte

2.5 Privathaushalte im Juni 1985 nach Zahl der ledigen Kinder im Haushalt, Haushaltsgröße und Ländern \*)

### 2.5.1 Insgesamt nach Regierungsbezirken

Zahl der Kinder im Haushalt	Insgesamt	Davon mit ... Person(en) im Haushalt						Durch- schnittliche Haushalts- größe Anzahl
		1	2	3	4	5 und mehr		
						Haushalte	Personen	
1 000								
01 Schleswig-Holstein								
Ohne Kinder .....	698	369	317	10	/	/	/	1,49
Mit Kindern								
1 Kind .....	220	x	46	165	9	/	/	2,84
2 Kinder .....	162	x	x	16	140	7	34	3,95
3 Kinder .....	46	x	x	x	/	42	214	4,98
4 Kinder und mehr	14	x	x	x	x	14	86	6,26
Zusammen ...	442	x	46	182	152	63	337	3,58
Haushalte .....	1 140	369	362	192	154	63	338	2,30
Kinder .....	742	x	46	198	299	199	x	x
02 Hamburg								
Ohne Kinder .....	577	358	215	/	/	/	/	1,39
Mit Kindern								
1 Kind .....	125	x	33	90	/	/	/	2,76
2 Kinder .....	76	x	x	10	64	/	9	3,89
3 Kinder .....	18	x	x	x	/	16	79	4,89
4 Kinder und mehr	/	x	x	x	x	/	24	6,39
Zusammen ...	222	x	33	100	68	22	114	3,38
Haushalte .....	799	358	248	104	68	22	114	1,94
Kinder .....	347	x	33	111	136	68	x	x
03 Niedersachsen								
Ohne Kinder .....	1 796	947	812	32	5	/	/	1,50
Mit Kindern								
1 Kind .....	598	x	118	442	30	7	38	2,88
2 Kinder .....	432	x	x	41	355	36	188	4,01
3 Kinder .....	140	x	x	x	10	130	678	5,12
4 Kinder und mehr	50	x	x	x	x	50	335	6,67
Zusammen ...	1 220	x	118	483	395	224	1 239	3,69
Haushalte .....	3 016	947	930	515	401	224	1 242	2,39
Kinder .....	2 107	x	118	524	770	694	x	x
davon:								
03 1 Reg.-Bez. Braunschweig								
Ohne Kinder .....	463	255	200	8	/	-	-	1,47
Mit Kindern								
1 Kind .....	135	x	22	106	6	/	5	2,90
2 Kinder .....	95	x	x	10	81	/	23	3,95
3 Kinder .....	24	x	x	x	/	22	113	5,01
4 Kinder und mehr	7	x	x	x	x	7	43	6,20
Zusammen ...	261	x	22	116	89	35	185	3,56
Haushalte .....	724	255	222	124	89	35	185	2,23
Kinder .....	427	x	22	126	173	106	x	x
03 2 Reg.-Bez. Hannover								
Ohne Kinder .....	577	328	240	7	/	/	/	1,45
Mit Kindern								
1 Kind .....	172	x	39	125	6	/	6	2,82
2 Kinder .....	116	x	x	11	97	8	41	3,99
3 Kinder .....	33	x	x	x	/	29	149	4,97
4 Kinder und mehr	10	x	x	x	x	10	64	6,42
Zusammen ...	331	x	39	136	107	48	260	3,55
Haushalte .....	907	328	280	144	108	49	262	2,21
Kinder .....	546	x	39	148	211	149	x	x
03 3 Reg.-Bez. Lüneburg								
Ohne Kinder .....	336	155	171	9	/	-	-	1,57
Mit Kindern								
1 Kind .....	132	x	28	94	8	/	9	2,88
2 Kinder .....	90	x	x	9	70	11	59	4,06
3 Kinder .....	31	x	x	x	/	29	154	5,24
4 Kinder und mehr	7	x	x	x	x	7	45	6,88
Zusammen ...	260	x	28	103	81	48	267	3,67
Haushalte .....	596	155	199	112	82	48	267	2,49
Kinder .....	436	x	28	112	155	140	x	x
03 4 Reg.-Bez. Weser-Ems								
Ohne Kinder .....	420	209	201	8	/	/	/	1,54
Mit Kindern								
1 Kind .....	158	x	29	117	9	/	17	2,92
2 Kinder .....	131	x	x	11	107	12	65	4,04
3 Kinder .....	53	x	x	x	/	50	262	5,19
4 Kinder und mehr	27	x	x	x	x	27	183	6,83
Zusammen ...	368	x	29	128	119	92	527	3,92
Haushalte .....	789	209	230	136	122	92	528	2,65
Kinder .....	698	x	29	139	232	299	x	x
04 Bremen								
Ohne Kinder .....	237	138	97	/	/	-	-	1,43
Mit Kindern								
1 Kind .....	52	x	14	38	/	/	/	2,75
2 Kinder .....	33	x	x	6	25	/	9	3,87
3 Kinder .....	8	x	x	x	/	7	37	4,90
4 Kinder und mehr	/	x	x	x	x	/	18	6,21
Zusammen ...	96	x	14	44	26	12	64	3,42
Haushalte .....	333	138	110	46	27	12	64	2,00
Kinder .....	155	x	14	50	53	38	x	x

\*) Ergebnis des Mikrozensus. - Bevölkerung in Privathaushalten.

## 2 Privathaushalte

2.5 Privathaushalte im Juni 1985 nach Zahl der ledigen Kinder im Haushalt, Haushaltsgröße und Ländern \*)

### 2.5.1 Insgesamt nach Regierungsbezirken

Zahl der Kinder im Haushalt	Insgesamt	Davon mit ... Person(en) im Haushalt						Durch- schnittliche Haushalts- größe
		1	2	3	4	5 und mehr		
						Haushalte	Personen	
		1 000						Anzahl

05 Nordrhein-Westfalen								
Ohne Kinder .....	4 308	2 343	1 884	64	13	/	20	1,48
Mit Kindern								
1 Kind .....	1 447	x	281	1 118	40	9	46	2,85
2 Kinder .....	981	x	x	87	857	38	194	3,96
3 Kinder .....	299	x	x	x	22	276	1 399	4,98
4 Kinder und mehr	103	x	x	x	x	103	662	6,43
Zusammen ...	2 830	x	281	1 205	919	426	2 301	3,59
Haushalte .....	7 137	2 343	2 164	1 269	932	430	2 322	2,32
Kinder .....	4 758	x	281	1 291	1 820	1 367	x	x
davon:								
05 1 Reg.-Bez. Düsseldorf								
Ohne Kinder .....	1 432	798	615	16	/	/	/	1,46
Mit Kindern								
1 Kind .....	452	x	87	352	11	/	9	2,84
2 Kinder .....	274	x	x	29	237	8	42	3,93
3 Kinder .....	75	x	x	x	6	70	350	4,96
4 Kinder und mehr	27	x	x	x	x	27	177	6,46
Zusammen ...	828	x	87	380	254	107	578	3,51
Haushalte .....	2 260	798	701	396	258	107	582	2,21
Kinder .....	1 346	x	87	409	503	348	x	x
05 3 Reg.-Bez. Köln								
Ohne Kinder .....	1 013	550	445	13	/	/	/	1,48
Mit Kindern								
1 Kind .....	346	x	67	268	9	/	9	2,84
2 Kinder .....	237	x	x	19	212	7	33	3,95
3 Kinder .....	64	x	x	x	6	58	291	4,94
4 Kinder und mehr	19	x	x	x	x	19	120	6,26
Zusammen ...	665	x	67	287	227	85	452	3,53
Haushalte .....	1 678	550	512	300	230	86	455	2,29
Kinder .....	1 092	x	67	305	450	270	x	x
05 5 Reg.-Bez. Münster								
Ohne Kinder .....	548	291	244	10	/	/	/	1,50
Mit Kindern								
1 Kind .....	189	x	34	147	6	/	9	2,87
2 Kinder .....	145	x	x	12	126	8	41	3,99
3 Kinder .....	61	x	x	x	/	56	286	5,01
4 Kinder und mehr	21	x	x	x	x	21	139	6,56
Zusammen ...	416	x	34	159	136	87	473	3,76
Haushalte .....	963	291	278	169	138	88	478	2,47
Kinder .....	754	x	34	170	271	279	x	x
05 7 Reg.-Bez. Detmold								
Ohne Kinder .....	403	213	178	9	/	/	/	1,51
Mit Kindern								
1 Kind .....	148	x	31	109	6	/	10	2,86
2 Kinder .....	113	x	x	10	96	8	41	3,99
3 Kinder .....	37	x	x	x	/	35	177	5,02
4 Kinder und mehr	11	x	x	x	x	11	74	6,50
Zusammen ...	310	x	31	119	104	56	302	3,67
Haushalte .....	712	213	209	128	106	57	304	2,45
Kinder .....	536	x	31	129	203	173	x	x
05 9 Reg.-Bez. Arnsberg								
Ohne Kinder .....	912	490	403	16	/	/	5	1,49
Mit Kindern								
1 Kind .....	313	x	62	241	8	/	10	2,84
2 Kinder .....	212	x	x	18	186	8	39	3,96
3 Kinder .....	63	x	x	x	/	58	296	5,00
4 Kinder und mehr	24	x	x	x	x	24	153	6,37
Zusammen ...	611	x	62	259	198	92	497	3,59
Haushalte .....	1 524	490	465	275	201	93	502	2,33
Kinder .....	1 029	x	62	278	393	296	x	x
06 Hessen								
Ohne Kinder .....	1 399	758	613	25	/	/	/	1,48
Mit Kindern								
1 Kind .....	483	x	84	376	19	/	21	2,88
2 Kinder .....	357	x	x	29	311	18	93	3,98
3 Kinder .....	97	x	x	x	6	91	464	5,01
4 Kinder und mehr	25	x	x	x	x	25	160	6,45
Zusammen ...	963	x	84	405	336	138	738	3,60
Haushalte .....	2 362	758	697	430	338	139	742	2,34
Kinder .....	1 599	x	84	434	659	423	x	x
davon:								
06 4 Reg.-Bez. Darmstadt								
Ohne Kinder .....	910	506	390	13	/	/	/	1,46
Mit Kindern								
1 Kind .....	306	x	56	239	9	/	12	2,86
2 Kinder .....	215	x	x	18	188	8	44	3,96
3 Kinder .....	54	x	x	x	/	50	250	4,97
4 Kinder und mehr	13	x	x	x	x	13	82	6,37
Zusammen ...	588	x	56	258	201	73	389	3,54
Haushalte .....	1 498	506	446	271	202	74	390	2,28
Kinder .....	954	x	56	276	398	225	x	x

\*) Ergebnis des Mikrozensus. - Bevölkerung in Privathaushalten.

2 Privathaushalte  
2.5 Privathaushalte im Juni 1985 nach Zahl der ledigen Kinder im Haushalt, Haushaltsgröße und Ländern\*)  
2.5.1 Insgesamt nach Regierungsbezirken

Zahl der Kinder im Haushalt	Insgesamt	Davon mit ... Person(en) im Haushalt						Durch- schnittliche Haushalts- größe  Anzahl
		1	2	3	4	5 und mehr		
						Haushalte	Personen	
		1 000						
noch Hessen								
06 5 Reg.-Bez. Gießen								
Ohne Kinder .....	222	115	99	6	/	-	-	1,52
Mit Kindern								
1 Kind .....	79	x	13	61	/	/	/	2,92
2 Kinder .....	64	x	x	/	54	6	32	4,05
3 Kinder .....	21	x	x	x	/	20	103	5,03
4 Kinder und mehr	/	x	x	x	x	/	31	6,41
Zusammen ...	169	x	13	65	60	32	171	3,71
Haushalte .....	391	115	112	71	61	32	171	2,47
Kinder .....	292	x	13	68	116	95	x	x
06 6 Reg.-Bez. Kassel								
Ohne Kinder .....	268	138	124	5	/	/	/	1,52
Mit Kindern								
1 Kind .....	98	x	15	76	6	/	/	2,92
2 Kinder .....	79	x	x	7	68	/	17	3,96
3 Kinder .....	22	x	x	x	/	22	110	5,08
4 Kinder und mehr	7	x	x	x	x	7	46	6,63
Zusammen ...	206	x	15	83	75	33	178	3,68
Haushalte .....	473	138	139	88	76	33	181	2,46
Kinder .....	353	x	15	90	145	103	x	x
07 Rheinland-Pfalz								
Ohne Kinder .....	838	414	400	21	/	/	/	1,54
Mit Kindern								
1 Kind .....	325	x	59	247	16	/	18	2,89
2 Kinder .....	235	x	x	19	200	16	81	4,00
3 Kinder .....	69	x	x	x	/	65	333	5,04
4 Kinder und mehr	20	x	x	x	x	20	129	6,31
Zusammen ...	650	x	59	267	219	105	561	3,63
Haushalte .....	1 488	414	459	288	222	105	562	2,45
Kinder .....	1 090	x	59	286	427	318	x	x
07 1 Reg.-Bez. Koblenz								
Ohne Kinder .....	306	145	153	7	/	/	/	1,55
Mit Kindern								
1 Kind .....	117	x	21	89	7	/	7	2,90
2 Kinder .....	90	x	x	7	77	6	32	4,01
3 Kinder .....	28	x	x	x	/	27	136	5,08
4 Kinder und mehr	8	x	x	x	x	8	48	6,32
Zusammen ...	243	x	21	96	85	42	223	3,67
Haushalte .....	549	145	173	103	86	42	224	2,49
Kinder .....	413	x	21	103	165	125	x	x
07 2 Reg.-Bez. Trier								
Ohne Kinder .....	103	49	50	/	/	-	-	1,57
Mit Kindern								
1 Kind .....	43	x	9	31	/	/	6	2,89
2 Kinder .....	31	x	x	/	25	/	19	4,06
3 Kinder .....	10	x	x	x	/	9	48	5,07
4 Kinder und mehr	/	x	x	x	x	/	23	6,44
Zusammen ...	87	x	9	33	27	18	96	3,70
Haushalte .....	190	49	59	36	28	18	96	2,55
Kinder .....	149	x	9	36	52	52	x	x
07 3 Reg.-Bez. Rheinhessen-Pfalz								
Ohne Kinder .....	429	220	197	11	/	-	-	1,52
Mit Kindern								
1 Kind .....	165	x	30	128	7	/	5	2,88
2 Kinder .....	114	x	x	10	98	6	30	3,97
3 Kinder .....	32	x	x	x	/	29	149	5,00
4 Kinder und mehr	9	x	x	x	x	9	58	6,26
Zusammen ...	320	x	30	138	108	46	242	3,57
Haushalte .....	749	220	227	148	109	46	242	2,40
Kinder .....	528	x	30	148	210	141	x	x
08 Baden-Württemberg								
Ohne Kinder .....	2 244	1 279	926	34	/	/	5	1,45
Mit Kindern								
1 Kind .....	727	x	142	558	24	/	20	2,85
2 Kinder .....	622	x	x	50	543	29	149	3,97
3 Kinder .....	201	x	x	x	14	188	952	5,00
4 Kinder und mehr	70	x	x	x	x	70	452	6,45
Zusammen ...	1 620	x	142	608	581	290	1 572	3,70
Haushalte .....	3 865	1 279	1 068	642	585	291	1 577	2,40
Kinder .....	2 881	x	142	658	1 151	930	x	x
davon:								
08 1 Reg.-Bez. Stuttgart								
Ohne Kinder .....	828	466	351	10	/	/	/	1,45
Mit Kindern								
1 Kind .....	273	x	52	211	9	/	8	2,85
2 Kinder .....	245	x	x	18	217	10	49	3,97
3 Kinder .....	73	x	x	x	5	68	344	5,00
4 Kinder und mehr	23	x	x	x	x	23	147	6,41
Zusammen ...	613	x	52	229	231	102	548	3,69
Haushalte .....	1 442	466	402	239	232	102	550	2,40
Kinder .....	1 081	x	52	247	458	325	x	x

\*) Ergebnis des Mikrozensus. - Bevölkerung in Privathaushalten.



## 2 Privathaushalte

2.5 Privathaushalte im Juni 1985 nach Zahl der ledigen Kinder im Haushalt, Haushaltsgröße und Ländern \*)

### 2.5.1 Insgesamt nach Regierungsbezirken

Zahl der Kinder im Haushalt	Insgesamt	Davon mit ... Person(en) im Haushalt						Durch- schnittliche Haushalts- größe
		1	2	3	4	5 und mehr		
						Haushalte	Personen	
1 000								Anzahl
noch Baden-Württemberg								
08 2 Reg.-Bez. Karlsruhe								
Ohne Kinder .....	625	362	254	10	/	-	-	1,44
Mit Kindern								
1 Kind .....	206	x	39	159	7	/	5	2,86
2 Kinder .....	150	x	x	13	131	6	30	3,95
3 Kinder .....	43	x	x	x	/	40	199	4,95
4 Kinder und mehr	13	x	x	x	x	13	85	6,47
Zusammen ...	413	x	39	173	142	60	319	3,59
Haushalte .....	1 038	362	292	182	142	60	319	2,29
Kinder .....	695	x	39	186	280	191	x	x
08 3 Reg.-Bez. Freiburg								
Ohne Kinder .....	460	271	180	8	/	/	/	1,44
Mit Kindern								
1 Kind .....	137	x	29	102	5	/	/	2,83
2 Kinder .....	125	x	x	11	108	6	30	3,97
3 Kinder .....	44	x	x	x	/	41	207	5,02
4 Kinder und mehr	17	x	x	x	x	17	113	6,48
Zusammen ...	323	x	29	113	116	65	353	3,76
Haushalte .....	783	271	209	121	118	65	355	2,40
Kinder .....	593	x	29	124	230	210	x	x
08 4 Reg.-Bez. Tübingen								
Ohne Kinder .....	331	181	142	7	/	/	/	1,48
Mit Kindern								
1 Kind .....	111	x	22	85	/	/	/	2,84
2 Kinder .....	103	x	x	9	87	8	40	4,00
3 Kinder .....	42	x	x	x	/	39	201	5,06
4 Kinder und mehr	17	x	x	x	x	17	107	6,48
Zusammen ...	272	x	22	93	92	64	352	3,84
Haushalte .....	602	181	164	100	93	65	353	2,55
Kinder .....	512	x	22	102	183	204	x	x
09 Bayern								
Ohne Kinder .....	2 840	1 595	1 197	41	6	/	6	1,46
Mit Kindern								
1 Kind .....	956	x	197	711	38	11	57	2,86
2 Kinder .....	680	x	x	66	569	46	244	3,99
3 Kinder .....	197	x	x	x	14	182	941	5,08
4 Kinder und mehr	74	x	x	x	x	74	489	6,60
Zusammen ...	1 907	x	197	776	620	313	1 730	3,64
Haushalte .....	4 746	1 595	1 394	817	626	314	1 737	2,33
Kinder .....	3 235	x	197	842	1 217	980	x	x
davon:								
09 1 Reg.-Bez. Oberbayern								
Ohne Kinder .....	1 044	612	419	10	/	/	/	1,43
Mit Kindern								
1 Kind .....	323	x	69	242	10	/	11	2,83
2 Kinder .....	236	x	x	23	199	14	74	3,98
3 Kinder .....	59	x	x	x	/	56	287	5,07
4 Kinder und mehr	18	x	x	x	x	18	118	6,40
Zusammen ...	637	x	69	265	213	90	489	3,57
Haushalte .....	1 680	612	488	275	215	90	491	2,24
Kinder .....	1 052	x	69	288	419	277	x	x
09 2 Reg. Bez. Niederbayern								
Ohne Kinder .....	207	112	91	/	/	/	/	1,49
Mit Kindern								
1 Kind .....	88	x	17	64	6	/	9	2,92
2 Kinder .....	64	x	x	6	50	8	41	4,06
3 Kinder .....	21	x	x	x	/	20	105	5,24
4 Kinder und mehr	11	x	x	x	x	11	75	6,74
Zusammen ...	184	x	17	70	57	40	230	3,81
Haushalte .....	392	112	108	74	58	40	230	2,58
Kinder .....	329	x	17	77	110	126	x	2,13
09 3 Reg.-Bez. Oberpfalz								
Ohne Kinder .....	243	139	100	/	/	/	/	1,45
Mit Kindern								
1 Kind .....	87	x	20	63	/	/	/	2,82
2 Kinder .....	59	x	x	6	50	/	16	3,96
3 Kinder .....	19	x	x	x	/	17	84	4,94
4 Kinder und mehr	8	x	x	x	x	8	50	6,52
Zusammen ...	172	x	20	69	55	28	153	3,61
Haushalte .....	415	139	120	73	55	28	154	2,34
Kinder .....	294	x	20	75	109	91	x	x

\*) Ergebnis des Mikrozensus. - Bevölkerung in Privathaushalten.

## 2 Privathaushalte

2.5 Privathaushalte im Juni 1985 nach Zahl der ledigen Kinder im Haushalt, Haushaltsgröße und Ländern \*)

### 2.5.1 Insgesamt nach Regierungsbezirken

Zahl der Kinder im Haushalt	Insgesamt	Davon mit ... Person(en) im Haushalt						Durch- schnittliche Haushalts- größe Anzahl
		1	2	3	4	5 und mehr		
						Haushalte	Personen	
1 000								
noch: Bayern								
09 4 Reg.-Bez. Oberfranken								
Ohne Kinder .....	267	149	111	6	/	/	/	1,47
Mit Kindern								
1 Kind .....	89	x	17	65	/	/	9	2,90
2 Kinder .....	62	x	x	5	53	/	23	4,01
3 Kinder .....	18	x	x	x	/	17	89	5,15
4 Kinder und mehr	8	x	x	x	x	8	51	6,74
Zusammen ...	176	x	17	70	58	31	172	3,69
Haushalte .....	443	149	129	76	59	31	173	2,35
Kinder .....	300	x	17	75	113	95	x	x
09 5 Reg.-Bez. Mittelfranken								
Ohne Kinder .....	426	233	185	6	/	/	/	1,47
Mit Kindern								
1 Kind .....	129	x	24	98	/	/	10	2,89
2 Kinder .....	87	x	x	9	72	7	37	4,01
3 Kinder .....	25	x	x	x	/	23	122	5,12
4 Kinder und mehr	9	x	x	x	x	9	56	6,61
Zusammen ...	250	x	24	107	78	41	225	3,63
Haushalte .....	676	233	209	113	79	41	226	2,27
Kinder .....	418	x	24	116	154	124	x	x
09 6 Reg.-Bez. Unterfranken								
Ohne Kinder .....	276	139	131	5	/	/	/	1,52
Mit Kindern								
1 Kind .....	105	x	21	77	5	/	9	2,88
2 Kinder .....	80	x	x	7	68	5	29	4,01
3 Kinder .....	25	x	x	x	/	23	119	5,02
4 Kinder und mehr	8	x	x	x	x	8	55	6,67
Zusammen ...	219	x	21	84	75	39	212	3,68
Haushalte .....	494	139	152	89	75	39	213	2,48
Kinder .....	377	x	21	91	146	120	x	x
09 7 Reg.-Bez. Schwaben								
Ohne Kinder .....	377	212	159	6	/	/	/	1,46
Mit Kindern								
1 Kind .....	135	x	29	101	/	/	6	2,83
2 Kinder .....	92	x	x	10	78	/	24	3,95
3 Kinder .....	29	x	x	x	/	27	137	5,02
4 Kinder und mehr	12	x	x	x	x	12	83	6,69
Zusammen ...	269	x	29	111	84	45	250	3,63
Haushalte .....	647	212	189	116	85	45	250	2,36
Kinder .....	465	x	29	120	168	148	x	x
10 Saarland								
Ohne Kinder .....	245	127	114	/	/	/	/	1,50
Mit Kindern								
1 Kind .....	109	x	18	88	/	/	/	2,87
2 Kinder .....	64	x	x	6	56	/	10	3,94
3 Kinder .....	17	x	x	x	/	16	80	4,97
4 Kinder und mehr	6	x	x	x	x	6	37	6,27
Zusammen ...	196	x	18	94	60	24	128	3,50
Haushalte .....	441	127	132	97	60	24	129	2,39
Kinder .....	313	x	18	100	118	77	x	x
11 Berlin (West)								
Ohne Kinder .....	793	535	251	6	/	-	-	1,33
Mit Kindern								
1 Kind .....	147	x	46	98	/	/	/	2,71
2 Kinder .....	76	x	x	12	64	/	/	3,86
3 Kinder .....	17	x	x	x	/	16	80	4,93
4 Kinder und mehr	7	x	x	x	x	7	48	6,56
Zusammen ...	248	x	46	110	68	25	134	3,33
Haushalte .....	1 040	535	297	116	68	25	134	1,81
Kinder .....	386	x	46	121	135	84	x	x
Bundesgebiet								
Ohne Kinder .....	15 973	8 863	6 825	242	36	8	42	1,47
Mit Kindern								
1 Kind .....	5 189	x	1 037	3 930	183	40	209	2,85
2 Kinder .....	3 719	x	x	342	3 182	194	1 015	3,97
3 Kinder .....	1 109	x	x	x	79	1 030	5 256	5,02
4 Kinder und mehr	376	x	x	x	x	376	2 439	6,49
Insgesamt ...	10 394	x	1 037	4 272	3 444	1 641	8 918	3,62
Haushalte .....	26 367	8 863	7 861	4 514	3 480	1 649	8 960	2,31
Kinder .....	17 611	x	1 037	4 615	6 784	5 177	x	x

\*) Ergebnis des Mikrozensus. - Bevölkerung in Privathaushalten.

## 2 Privathaushalte

2.5 Privathaushalte im Juni 1985 nach Zahl der ledigen Kinder im Haushalt, Haushaltsgröße und Ländern \*)

## 2.5.2 Deutsche

Zahl der Kinder im Haushalt	Insgesamt	Davon mit ... Person(en) im Haushalt						Durch- schnittliche Haushalts- größe Anzahl
		1	2	3	4	5 und mehr		
						Haushalte	Personen	
		1 000						
Schleswig-Holstein								
Ohne Kinder .....	683	361	310	10	/	/	/	1,49
Mit Kindern								
1 Kind .....	211	x	44	159	9	/	/	2,84
2 Kinder .....	156	x	x	16	133	7	34	3,95
3 Kinder .....	43	x	x	x	/	40	201	4,98
4 Kinder und mehr	12	x	x	x	x	12	77	6,24
Zusammen ...	423	x	44	174	146	59	314	3,57
Haushalte .....	1 105	361	354	184	147	59	316	2,28
Kinder .....	705	x	44	190	286	185	x	x
Hamburg								
Ohne Kinder .....	543	336	204	/	/	/	/	1,39
Mit Kindern								
1 Kind .....	114	x	31	81	/	/	/	2,74
2 Kinder .....	66	x	x	10	55	/	8	3,88
3 Kinder .....	13	x	x	x	/	11	55	4,87
4 Kinder und mehr	/	x	x	x	x	/	13	6,05
Zusammen ...	195	x	31	91	58	15	77	3,30
Haushalte .....	738	336	235	94	58	15	78	1,89
Kinder .....	293	x	31	100	117	45	x	x
Niedersachsen								
Ohne Kinder .....	1 748	919	792	31	5	/	/	1,50
Mit Kindern								
1 Kind .....	574	x	115	423	30	6	34	2,88
2 Kinder .....	412	x	x	40	338	34	182	4,01
3 Kinder .....	129	x	x	x	10	119	622	5,13
4 Kinder und mehr	45	x	x	x	x	45	301	6,66
Zusammen ...	1 160	x	115	462	377	205	1 139	3,68
Haushalte .....	2 908	919	907	493	383	206	1 141	2,37
Kinder .....	1 986	x	115	502	734	635	x	x
Bremen								
Ohne Kinder .....	229	133	94	/	-	-	-	1,43
Mit Kindern								
1 Kind .....	50	x	14	36	/	/	/	2,74
2 Kinder .....	31	x	x	6	23	/	7	3,85
3 Kinder .....	6	x	x	x	/	6	28	4,88
4 Kinder und mehr	/	x	x	x	x	/	7	6,00
Zusammen ...	88	x	14	42	25	8	42	3,33
Haushalte .....	317	133	108	43	25	8	42	1,95
Kinder .....	135	x	14	47	50	24	x	x
Nordrhein-Westfalen								
Ohne Kinder .....	4 125	2 241	1 807	61	13	/	18	1,48
Mit Kindern								
1 Kind .....	1 355	x	269	1 041	37	8	42	2,84
2 Kinder .....	889	x	x	82	772	34	175	3,95
3 Kinder .....	255	x	x	x	21	234	1 184	4,98
4 Kinder und mehr	76	x	x	x	x	76	484	6,38
Zusammen ...	2 574	x	269	1 123	831	352	1 886	3,54
Haushalte .....	6 699	2 241	2 076	1 184	843	355	1 903	2,27
Kinder .....	4 228	x	269	1 205	1 645	1 110	x	x
Hessen								
Ohne Kinder .....	1 316	710	579	24	/	/	/	1,48
Mit Kindern								
1 Kind .....	443	x	79	342	19	/	20	2,88
2 Kinder .....	322	x	x	27	277	17	89	3,98
3 Kinder .....	81	x	x	x	6	75	383	5,01
4 Kinder und mehr	16	x	x	x	x	16	102	6,35
Zusammen ...	862	x	79	370	301	113	594	3,56
Haushalte .....	2 177	710	658	394	304	113	598	2,30
Kinder .....	1 399	x	79	397	589	334	x	x

\*) Ergebnis des Mikrozensus. - Bevölkerung in Privathaushalten.

## 2 Privathaushalte

2.5 Privathaushalte im Juni 1985 nach Zahl der ledigen Kinder im Haushalt, Haushaltsgröße und Ländern \*)

### 2.5.2 Deutsche

Zahl der Kinder im Haushalt	Insgesamt	Davon mit ... Person(en) im Haushalt						Durch- schnittliche Haushalts- größe
		1	2	3	4	5 und mehr		
						Haushalte	Personen	
1 000								Anzahl
Rheinland-Pfalz								
Ohne Kinder .....	803	393	387	21	/	/	/	1,54
Mit Kindern								
1 Kind .....	314	x	58	237	15	/	18	2,89
2 Kinder .....	224	x	x	19	190	15	78	4,00
3 Kinder .....	62	x	x	x	/	59	300	5,04
4 Kinder und mehr	18	x	x	x	x	18	110	6,29
Zusammen ...	617	x	58	256	208	95	505	3,60
Haushalte .....	1 420	393	445	276	211	95	506	2,44
Kinder .....	1 022	x	58	275	405	284	x	x
Baden-Württemberg								
Ohne Kinder .....	2 084	1 169	878	33	/	/	5	1,46
Mit Kindern								
1 Kind .....	670	x	134	511	22	/	16	2,84
2 Kinder .....	556	x	x	47	482	26	135	3,97
3 Kinder .....	174	x	x	x	13	161	818	5,00
4 Kinder und mehr	56	x	x	x	x	56	360	6,42
Zusammen ...	1 456	x	134	558	517	246	1 328	3,67
Haushalte .....	3 539	1 169	1 012	591	521	247	1 333	2,37
Kinder .....	2 545	x	134	605	1 025	781	x	x
Bayern								
Ohne Kinder .....	2 700	1 506	1 148	39	6	/	6	1,46
Mit Kindern								
1 Kind .....	899	x	189	664	36	11	54	2,85
2 Kinder .....	620	x	x	62	513	45	238	3,99
3 Kinder .....	177	x	x	x	14	163	845	5,08
4 Kinder und mehr	66	x	x	x	x	66	432	6,58
Zusammen ...	1 763	x	189	726	563	284	1 570	3,62
Haushalte .....	4 462	1 506	1 337	765	569	285	1 576	2,31
Kinder .....	2 962	x	189	788	1 104	880	x	x
Saarland								
Ohne Kinder .....	237	123	110	/	/	/	/	1,50
Mit Kindern								
1 Kind .....	104	x	18	83	/	/	/	2,86
2 Kinder .....	60	x	x	6	52	/	8	3,93
3 Kinder .....	14	x	x	x	/	13	67	4,97
4 Kinder und mehr	/	x	x	x	x	/	28	6,18
Zusammen ...	182	x	18	89	56	20	105	3,46
Haushalte .....	419	123	128	92	56	20	105	2,35
Kinder .....	284	x	18	95	110	62	x	x
Berlin (West)								
Ohne Kinder .....	728	491	232	/	/	-	-	1,33
Mit Kindern								
1 Kind .....	129	x	42	84	/	/	/	2,69
2 Kinder .....	61	x	x	10	51	/	/	3,85
3 Kinder .....	11	x	x	x	/	10	48	4,88
4 Kinder und mehr	/	x	x	x	x	/	13	6,30
Zusammen ...	202	x	42	94	54	13	65	3,19
Haushalte .....	930	491	274	99	54	13	65	1,74
Kinder .....	292	x	42	104	107	39	x	x
Bundesgebiet								
Ohne Kinder .....	15 196	8 382	6 541	232	35	7	38	1,47
Mit Kindern								
1 Kind .....	4 862	x	993	3 659	173	37	189	2,85
2 Kinder .....	3 394	x	x	324	2 887	183	957	3,97
3 Kinder .....	966	x	x	x	75	891	4 553	5,03
4 Kinder und mehr	298	x	x	x	x	298	1 926	6,46
Zusammen ...	9 520	x	993	3 983	3 135	1 409	7 625	3,58
Haushalte .....	24 716	8 382	7 533	4 215	3 169	1 416	7 663	2,28
Kinder .....	15 852	x	993	4 307	6 172	4 380	x	x

\*) Ergebnis des Mikrozensus. - Bevölkerung in Privathaushalten.

## 2 Privathaushalte

2.5 Privathaushalte im Juni 1985 nach Zahl der ledigen Kinder im Haushalt, Haushaltsgröße und Ländern \*)

### 2.5.3 Ausländer

Zahl der Kinder im Haushalt	Insgesamt	Davon mit ... Person(en) im Haushalt						Durch- schnittliche Haushalts- größe Anzahl
		1	2	3	4	5 und mehr		
						Haushalte	Personen	
		1 000						
Schleswig-Holstein								
Ohne Kinder .....	15	8	7	/	-	-	-	1,47
Mit Kindern								
1 Kind .....	9	x	/	7	/	/	/	2,92
2 Kinder .....	7	x	x	/	6	-	-	3,91
3 Kinder .....	/	x	x	x	/	/	13	4,93
4 Kinder und mehr	/	x	x	x	x	/	9	6,43
Zusammen ...	20	x	/	7	7	/	23	3,78
Haushalte .....	35	8	8	8	7	/	23	2,79
Kinder .....	37	x	/	8	13	14	x	x
Hamburg								
Ohne Kinder .....	33	22	11	/	-	-	-	1,36
Mit Kindern								
1 Kind .....	11	x	/	9	/	/	/	2,91
2 Kinder .....	10	x	x	/	9	/	/	3,96
3 Kinder .....	/	x	x	x	/	/	24	4,96
4 Kinder und mehr	/	x	x	x	x	/	12	6,82
Zusammen ...	28	x	/	10	9	7	37	3,89
Haushalte .....	61	22	13	10	9	7	37	2,50
Kinder .....	53	x	/	10	19	23	x	x
Niedersachsen								
Ohne Kinder .....	48	27	20	/	-	-	-	1,46
Mit Kindern								
1 Kind .....	24	x	/	20	/	/	/	2,95
2 Kinder .....	20	x	x	/	18	/	6	4,00
3 Kinder .....	11	x	x	x	/	11	56	5,01
4 Kinder und mehr	5	x	x	x	x	5	34	6,72
Zusammen ...	60	x	/	21	18	18	101	4,00
Haushalte .....	109	27	23	22	18	18	101	2,87
Kinder .....	121	x	/	22	36	60	x	x
Bremen								
Ohne Kinder .....	7	/	/	/	/	-	-	1,45
Mit Kindern								
1 Kind .....	/	x	/	/	-	-	-	2,95
2 Kinder .....	/	x	x	/	/	/	/	4,04
3 Kinder .....	/	x	x	x	-	/	9	5,00
4 Kinder und mehr	/	x	x	x	x	/	11	6,35
Zusammen ...	8	x	/	/	/	/	21	4,43
Haushalte .....	16	/	/	/	/	/	21	3,01
Kinder .....	20	x	/	/	/	13	x	x
Nordrhein-Westfalen								
Ohne Kinder .....	182	102	76	/	/	/	/	1,47
Mit Kindern								
1 Kind .....	92	x	12	77	/	/	/	2,93
2 Kinder .....	93	x	x	/	84	/	19	3,99
3 Kinder .....	44	x	x	x	/	43	214	5,00
4 Kinder und mehr	27	x	x	x	x	27	178	6,56
Zusammen ...	256	x	12	82	88	74	416	4,05
Haushalte .....	438	102	88	85	87	75	418	2,98
Kinder .....	533	x	12	87	175	260	x	x
Hessen								
Ohne Kinder .....	83	48	34	/	-	/	/	1,44
Mit Kindern								
1 Kind .....	40	x	5	34	/	/	/	2,90
2 Kinder .....	36	x	x	/	34	/	/	3,99
3 Kinder .....	17	x	x	x	/	16	81	4,98
4 Kinder und mehr	9	x	x	x	x	9	58	6,63
Zusammen ...	101	x	5	35	35	26	143	3,94
Haushalte .....	185	48	39	36	35	26	144	2,81
Kinder .....	201	x	5	37	69	90	x	x

\*) Ergebnis des Mikrozensus. - Bevölkerung in Privathaushalten.

## 2 Privathaushalte

2.5 Privathaushalte im Juni 1985 nach Zahl der ledigen Kinder im Haushalt, Haushaltsgröße und Ländern \*)

### 2.5.3 Ausländer

Zahl der Kinder im Haushalt	Insgesamt	Davon mit ... Person(en) im Haushalt						Durch- schnittliche Haushalts- größe Anzahl
		1	2	3	4	5 und mehr		
						Haushalte	Personen	
1 000								
Rheinland-Pfalz								
Ohne Kinder .....	35	21	13	/	/	-	-	1,43
Mit Kindern								
1 Kind .....	12	x	/	11	/	-	-	2,96
2 Kinder .....	12	x	x	/	11	/	/	4,03
3 Kinder .....	7	x	x	x	/	7	33	5,06
4 Kinder und mehr	/	x	x	x	x	/	19	6,48
Zusammen ...	33	x	/	11	11	10	55	4,07
Haushalte .....	67	21	14	11	11	10	55	2,72
Kinder .....	68	x	/	11	22	34	x	x
Baden-Württemberg								
Ohne Kinder .....	160	110	49	/	-	-	-	1,32
Mit Kindern								
1 Kind .....	57	x	7	46	/	/	/	2,95
2 Kinder .....	67	x	x	/	61	/	14	3,99
3 Kinder .....	28	x	x	x	/	27	134	5,03
4 Kinder und mehr	14	x	x	x	x	14	92	6,59
Zusammen ...	165	x	7	50	64	44	244	4,02
Haushalte .....	325	110	56	51	64	44	244	2,69
Kinder .....	336	x	7	53	127	149	x	x
Bayern								
Ohne Kinder .....	140	90	49	/	/	/	/	1,37
Mit Kindern								
1 Kind .....	57	x	8	47	/	/	/	2,91
2 Kinder .....	59	x	x	/	55	/	6	3,97
3 Kinder .....	19	x	x	x	/	19	96	5,01
4 Kinder und mehr	8	x	x	x	x	8	56	6,76
Zusammen ...	144	x	8	50	57	29	161	3,85
Haushalte .....	284	90	57	51	57	29	161	2,63
Kinder .....	274	x	8	53	113	99	x	x
Saarland								
Ohne Kinder .....	8	/	/	/	-	-	-	1,50
Mit Kindern								
1 Kind .....	6	x	/	/	/	-	-	2,95
2 Kinder .....	/	x	x	/	/	/	/	4,05
3 Kinder .....	/	x	x	x	-	/	13	5,00
4 Kinder und mehr	/	x	x	x	x	/	9	6,57
Zusammen ...	14	x	/	5	/	/	24	4,02
Haushalte .....	22	/	/	5	/	/	24	3,12
Kinder .....	28	x	/	5	8	15	x	x
Berlin (West)								
Ohne Kinder .....	65	44	20	/	-	-	-	1,34
Mit Kindern								
1 Kind .....	18	x	/	14	/	-	-	2,85
2 Kinder .....	16	x	x	/	14	/	/	3,91
3 Kinder .....	6	x	x	x	-	6	32	5,00
4 Kinder und mehr	5	x	x	x	x	5	35	6,66
Zusammen ...	46	x	/	16	14	12	69	3,96
Haushalte .....	110	44	23	17	14	12	69	2,42
Kinder .....	94	x	/	18	28	45	x	x
Bundesgebiet								
Ohne Kinder .....	777	480	284	10	/	/	/	1,40
Mit Kindern								
1 Kind .....	328	x	44	271	10	/	19	2,92
2 Kinder .....	325	x	x	18	296	11	58	3,99
3 Kinder .....	144	x	x	x	/	140	703	5,00
4 Kinder und mehr	78	x	x	x	x	78	513	6,61
Zusammen ...	874	x	44	289	309	232	1 293	3,99
Haushalte .....	1 651	480	328	299	310	233	1 296	2,77
Kinder .....	1 765	x	44	307	612	802	x	x

\*) Ergebnis des Mikrozensus. - Bevölkerung in Privathaushalten.

## 2 Privathaushalte

### 2.6 Mehrpersonenhaushalte im Juni 1985 nach Gemeindegrößenklassen, Zahl und Altersgruppen der ledigen Kinder im Haushalt \*)

#### 2.6.1 Insgesamt

1 000

Gemeinden mit ... bis unter ... Einwohnern	Insgesamt	Ohne Kinder 1)	Mit ... Kind(ern)					Kinder
			zusammen	1	2	3	4 und mehr	
mit Kindern (ohne Altersbegrenzung)								
unter 5 000 ...	2 471	844	1 627	701	611	226	89	2 993
5 000 - 20 000 ...	4 435	1 628	2 806	1 316	1 048	332	110	4 898
20 000 - 100 000 ...	4 760	1 933	2 827	1 422	1 023	290	93	4 745
100 000 und mehr .....	5 838	2 705	3 133	1 750	1 036	262	84	4 982
Haushalte .....	17 504	7 110	10 394	5 189	3 719	1 109	376	-
Kinder .....	17 617	-	17 617	5 189	7 438	3 328	1 662	17 617
mit Kindern unter 6 Jahren								
unter 5 000 ...	2 471	2 043	427	317	99	10	/	550
5 000 - 20 000 ...	4 435	3 694	741	549	177	15	/	951
20 000 - 100 000 ...	4 760	4 013	747	563	168	15	/	949
100 000 und mehr .....	5 838	4 962	876	672	186	16	/	1 101
Haushalte .....	17 504	14 712	2 792	2 101	630	56	6	-
Kinder .....	3 551	-	3 551	2 101	1 259	168	23	3 551
mit Kindern von 6 bis unter 15 Jahren								
unter 5 000 ...	2 471	1 832	639	426	179	31	/	891
5 000 - 20 000 ...	4 435	3 352	1 083	744	289	42	8	1 481
20 000 - 100 000 ...	4 760	3 680	1 080	770	262	41	7	1 448
100 000 und mehr .....	5 838	4 658	1 180	840	289	43	8	1 581
Haushalte .....	17 504	13 522	3 982	2 780	1 019	157	27	-
Kinder .....	5 400	-	5 400	2 780	2 039	470	112	5 400
mit Kindern unter 15 Jahren								
unter 5 000 ...	2 471	1 568	903	485	321	78	19	1 441
5 000 - 20 000 ...	4 435	2 869	1 566	879	544	114	29	2 432
20 000 - 100 000 ...	4 760	3 184	1 577	924	520	107	25	2 397
100 000 und mehr .....	5 838	4 055	1 783	1 075	561	117	31	2 682
Haushalte .....	17 504	11 675	5 829	3 363	1 946	416	104	-
Kinder .....	8 951	-	8 951	3 363	3 892	1 248	448	8 951
mit Kindern von 15 bis unter 18 Jahren								
unter 5 000 ...	2 471	2 082	389	337	48	/	/	444
5 000 - 20 000 ...	4 435	3 772	663	587	73	/	/	743
20 000 - 100 000 ...	4 760	4 089	672	600	70	/	/	747
100 000 und mehr .....	5 838	5 121	718	651	65	/	/	787
Haushalte .....	17 504	15 063	2 441	2 175	255	10	/	-
Kinder .....	2 721	-	2 721	2 175	510	31	/	2 721
mit Kindern unter 18 Jahren								
unter 5 000 ...	2 471	1 350	1 121	552	417	118	33	1 885
5 000 - 20 000 ...	4 435	2 466	1 969	1 043	711	170	46	3 174
20 000 - 100 000 ...	4 760	2 756	2 005	1 120	691	150	44	3 144
100 000 und mehr .....	5 838	3 582	2 256	1 324	718	163	50	3 469
Haushalte .....	17 504	10 154	7 350	4 039	2 537	601	173	-
Kinder .....	11 672	-	11 672	4 039	5 073	1 804	755	11 672

\*) Ergebnis des Mikrozensus. - Bevölkerung in Privathaushalten.

1) Überhaupt kein Kind bzw. kein Kind der entsprechenden Altersgruppe.

2 Privathaushalte

2.6 Mehrpersonenhaushalte im Juni 1985 nach Gemeindegrößenklassen,  
Zahl und Altersgruppen der ledigen Kinder im Haushalt<sup>\*)</sup>

2.6.2 Deutsche

1 000

Gemeinden mit ... bis unter ... Einwohnern	Insgesamt	Ohne Kinder <sup>1)</sup>	Mit ... Kind(ern)					Kinder
			zusammen	1	2	3	4 und mehr	

mit Kindern (ohne Altersbegrenzung)

unter 5 000 ...	2 409	829	1 580	683	594	217	86	2 899
5 000 - 20 000 ...	4 225	1 579	2 646	1 253	992	305	96	4 577
20 000 - 100 000 ...	4 449	1 853	2 596	1 337	935	251	73	4 276
100 000 und mehr .....	5 250	2 553	2 697	1 589	873	192	44	4 100
Haushalte .....	16 334	6 814	9 520	4 862	3 394	966	298	-
Kinder .....	15 852	-	15 852	4 862	6 788	2 897	1 305	15 852

mit Kindern unter 6 Jahren

unter 5 000 ...	2 409	2 004	405	301	94	9	/	520
5 000 - 20 000 ...	4 225	3 557	668	496	158	13	/	855
20 000 - 100 000 ...	4 449	3 807	642	486	143	11	/	811
100 000 und mehr .....	5 250	4 580	671	520	140	9	/	832
Haushalte .....	16 334	13 949	2 385	1 804	535	43	/	-
Kinder .....	3 017	-	3 017	1 804	1 071	129	14	3 017

mit Kindern von 6 bis unter 15 Jahren

unter 5 000 ...	2 409	1 795	614	411	171	29	/	854
5 000 - 20 000 ...	4 225	3 228	997	695	262	36	/	1 345
20 000 - 100 000 ...	4 449	3 496	953	698	223	29	/	1 245
100 000 und mehr .....	5 250	4 316	934	699	210	21	/	1 197
Haushalte .....	16 334	12 836	3 498	2 503	865	116	14	-
Kinder .....	4 641	-	4 641	2 503	1 730	349	60	4 641

mit Kindern unter 15 Jahren

unter 5 000 ...	2 409	1 544	865	468	306	73	17	1 374
5 000 - 20 000 ...	4 225	2 787	1 438	820	498	99	21	2 200
20 000 - 100 000 ...	4 449	3 060	1 390	841	451	83	15	2 056
100 000 und mehr .....	5 250	3 826	1 425	916	430	68	12	2 029
Haushalte .....	16 334	11 217	5 117	3 045	1 684	323	65	-
Kinder .....	7 658	-	7 658	3 045	3 369	968	276	7 658

mit Kindern von 15 bis unter 18 Jahren

unter 5 000 ...	2 409	2 029	380	330	47	/	/	434
5 000 - 20 000 ...	4 225	3 596	630	559	68	/	/	704
20 000 - 100 000 ...	4 449	3 831	619	554	63	/	/	687
100 000 und mehr .....	5 250	4 634	616	561	53	/	/	674
Haushalte .....	16 334	14 089	2 245	2 003	231	10	/	-
Kinder .....	2 498	-	2 498	2 003	461	29	/	2 498

mit Kindern unter 18 Jahren

unter 5 000 ...	2 409	1 331	1 079	534	401	113	31	1 807
5 000 - 20 000 ...	4 225	2 397	1 828	984	658	150	36	2 904
20 000 - 100 000 ...	4 449	2 653	1 797	1 037	611	120	29	2 743
100 000 und mehr .....	5 250	3 391	1 859	1 164	573	102	20	2 702
Haushalte .....	16 334	9 772	6 562	3 718	2 244	485	116	-
Kinder .....	10 156	-	10 156	3 718	4 487	1 454	497	10 156

<sup>\*)</sup> Ergebnis des Mikrozensus. - Bevölkerung in Privathaushalten.

<sup>1)</sup> Überhaupt kein Kind bzw. kein Kind der entsprechenden Altersgruppe.



## 2 Privathaushalte

### 2.6 Mehrpersonenhaushalte im Juni 1985 nach Gemeindegrößenklassen, Zahl und Altersgruppen der ledigen Kinder im Haushalt<sup>\*)</sup>

#### 2.6.3 Ausländer

1 000

Gemeinden mit ... bis unter ... Einwohnern	Insgesamt	Ohne Kinder <sup>1)</sup>	Mit ... Kind(ern)					Kinder
			zusammen	1	2	3	4 und mehr	
mit Kindern (ohne Altersbegrenzung)								
unter 5 000 ...	62	15	47	18	17	8	/	94
5 000 - 20 000 ...	210	50	160	63	56	27	14	321
20 000 - 100 000 ...	311	80	231	85	88	38	20	469
100 000 und mehr .....	588	152	436	162	164	70	40	882
Haushalte .....	1 170	296	874	328	325	144	78	-
Kinder .....	1 765	-	1 765	328	650	431	357	1 765
mit Kindern unter 6 Jahren								
unter 5 000 ...	62	39	23	16	5	/	/	30
5 000 - 20 000 ...	210	137	73	53	18	/	/	96
20 000 - 100 000 ...	311	206	105	77	25	/	/	139
100 000 und mehr .....	588	382	206	152	46	7	/	269
Haushalte .....	1 170	763	407	298	94	13	/	-
Kinder .....	534	-	534	298	188	39	9	534
mit Kindern von 6 bis unter 15 Jahren								
unter 5 000 ...	62	37	25	15	8	/	/	37
5 000 - 20 000 ...	210	124	86	49	28	6	/	136
20 000 - 100 000 ...	311	184	127	72	40	12	/	202
100 000 und mehr .....	588	342	246	141	79	22	5	384
Haushalte .....	1 170	686	484	277	154	40	13	-
Kinder .....	759	-	759	277	309	121	52	759
mit Kindern unter 15 Jahren								
unter 5 000 ...	62	24	38	17	15	/	/	67
5 000 - 20 000 ...	210	82	128	59	46	15	8	232
20 000 - 100 000 ...	311	124	187	83	70	24	10	341
100 000 und mehr .....	588	229	359	159	131	50	19	653
Haushalte .....	1 170	459	712	318	262	93	39	-
Kinder .....	1 293	-	1 293	318	524	280	172	1 293
mit Kindern von 15 bis unter 18 Jahren								
unter 5 000 ...	62	53	9	8	/	/	-	10
5 000 - 20 000 ...	210	176	33	28	5	/	-	39
20 000 - 100 000 ...	311	258	53	46	7	/	-	60
100 000 und mehr .....	588	486	101	89	12	/	-	114
Haushalte .....	1 170	973	197	171	25	/	-	-
Kinder .....	223	-	223	171	49	/	-	223
mit Kindern unter 18 Jahren								
unter 5 000 ...	62	19	42	19	16	6	/	77
5 000 - 20 000 ...	210	68	141	59	52	20	10	270
20 000 - 100 000 ...	311	103	208	83	80	30	15	401
100 000 und mehr .....	588	191	396	160	145	61	30	767
Haushalte .....	1 170	382	788	321	293	116	57	-
Kinder .....	1 516	-	1 516	321	586	349	259	1 516

<sup>\*)</sup> Ergebnis des Mikrozensus. - Bevölkerung in Privathaushalten.

1) Überhaupt kein Kind bzw. kein Kind der entsprechenden Altersgruppe.

## 2 Privathaushalte

2.7 Privathaushalte im Juni 1985 nach Zahl und Altersgruppen der ledigen Kinder im Haushalt  
und Familienstand der Bezugsperson\*)

2.7.1 Insgesamt

1 000

Haushalte Kinder	Ins- gesamt	Ehe- paare	Alleinstehende										
			zu- sammen	Männer					Frauen				
				zu- sammen	ledig	verh. getr.- lebend	ver- witwet	ge- schieden	zu- sammen	ledig	verh. getr.- lebend	ver- witwet	ge- schieden
Insgesamt													
Haushalte .....	26 367	14 737	11 630	4 119	2 302	427	715	675	7 511	2 107	319	3 984	1 100
ohne Kinder													
Haushalte .....	15 973	6 095	9 878	3 722	2 172	377	601	571	6 156	1 944	169	3 412	631
mit Kindern (ohne Altersbegrenzung)													
Mit 1 Kind .....	5 189	3 972	1 217	295	114	34	75	72	923	146	87	399	290
2 Kindern .....	3 719	3 319	400	80	13	12	29	26	320	15	45	122	138
3 Kindern .....	1 109	1 010	100	16	/	/	7	/	83	/	13	38	30
4 Kindern und mehr	376	341	35	6	/	/	/	/	29	/	/	14	11
Haushalte .....	10 394	8 642	1 752	397	130	50	114	104	1 355	164	150	572	469
Kinder .....	17 617	15 147	2 470	529	150	70	167	142	1 940	184	237	817	702
mit Kindern unter 3 Jahren													
Mit 1 Kind .....	1 471	1 341	130	30	19	/	/	5	100	42	20	12	25
2 Kindern und mehr	151	144	8	/	/	/	/	/	6	/	/	/	/
Haushalte .....	1 623	1 485	138	33	20	/	/	6	105	45	21	12	27
Kinder 1) .....	1 776	1 631	146	35	22	/	/	6	111	47	22	13	29
Alle Kinder 2) .....	2 869	2 660	210	46	25	7	6	9	164	52	34	25	52
mit Kindern unter 6 Jahren													
Mit 1 Kind .....	2 101	1 870	231	46	24	7	/	11	185	67	37	21	61
2 Kindern .....	630	598	31	7	/	/	/	/	24	5	8	/	8
3 Kindern und mehr	62	58	/	/	/	/	-	/	/	/	/	/	/
Haushalte .....	2 792	2 526	266	54	28	8	/	13	212	72	45	24	71
Kinder 1) .....	3 551	3 246	305	62	33	9	5	16	243	78	55	28	82
Alle Kinder 2) .....	5 068	4 666	403	75	35	12	8	20	328	85	74	48	121
mit Kindern von 6 bis unter 15 Jahren													
Mit 1 Kind .....	2 780	2 412	368	69	12	12	16	29	299	33	47	64	155
2 Kindern .....	1 019	931	88	15	/	/	/	7	73	/	15	15	41
3 Kindern .....	157	147	10	/	-	/	/	/	8	/	/	/	/
4 Kindern und mehr	27	25	/	/	-	/	/	-	/	-	/	-	/
Haushalte .....	3 982	3 514	468	87	13	17	20	37	381	36	63	81	200
Kinder 1) .....	5 400	4 817	583	108	15	22	26	46	475	39	83	101	252
Alle Kinder 2) .....	8 335	7 503	832	150	21	30	41	58	681	48	120	168	345
mit Kindern unter 15 Jahren													
Mit 1 Kind .....	3 363	2 859	503	102	33	17	17	36	401	90	61	73	177
2 Kindern .....	1 946	1 804	143	25	6	/	/	9	118	12	29	20	58
3 Kindern .....	416	392	24	/	/	/	/	/	19	/	/	/	9
4 Kindern und mehr	104	98	6	/	/	/	/	/	5	/	/	/	/
Haushalte .....	5 829	5 153	676	133	40	23	23	47	544	103	96	98	247
Kinder 1) .....	8 951	8 063	888	170	47	31	31	61	718	118	138	128	334
Alle Kinder 2) .....	10 927	9 840	1 088	204	52	37	45	70	884	122	162	196	404
mit Kindern von 15 bis unter 18 Jahren													
Mit 1 Kind .....	2 175	1 864	311	66	7	12	21	26	244	13	34	82	116
2 Kindern .....	255	226	30	/	/	/	/	/	25	/	/	7	13
3 Kindern .....	10	10	/	/	-	-	/	-	/	-	/	/	/
4 Kindern und mehr	/	/	/	/	/	-	-	/	/	-	-	/	/
Haushalte .....	2 441	2 100	342	72	8	12	23	28	270	13	39	90	129
Kinder 1) .....	2 721	2 346	375	78	9	13	26	30	297	13	43	98	143
Alle Kinder 2) .....	5 224	4 594	631	126	14	21	47	45	505	17	77	183	228
mit Kindern unter 18 Jahren													
Mit 1 Kind .....	4 039	3 376	663	140	38	22	27	52	524	100	74	117	233
2 Kindern .....	2 537	2 325	212	39	6	7	10	15	173	13	36	35	90
3 Kindern .....	601	562	39	6	/	/	/	/	33	/	9	10	13
4 Kindern und mehr	173	160	13	/	/	/	/	/	11	/	/	/	6
Haushalte .....	7 350	6 423	928	187	46	32	40	70	740	114	121	164	342
Kinder 1) .....	11 672	10 409	1 262	248	56	44	56	91	1 015	131	180	227	477
Alle Kinder 2) .....	13 563	12 091	1 472	286	61	50	74	101	1 187	133	201	309	544

\*) Ergebnis des Mikrozensus. - Bevölkerung in Privathaushalten.

2) Kinder aller Altersgruppen, die in den betreffenden Haushalten leben.

1) Kinder der jeweiligen Altersgruppe.

2 Privathaushalte  
2.7 Privathaushalte im Juni 1985 nach Zahl und Altersgruppen der ledigen Kinder im Haushalt  
und Familienstand der Bezugsperson \*)

2.7.2 Deutsche  
1 000

Haushalte Kinder	Ins- gesamt	Ehe- paare	Alleinstehende											
			zu- sammen	Männer					Frauen					
				zu- sammen	ledig	verh. getr.- lebend	ver- witwet	ge- schie- den	zu- sammen	ledig	verh. getr.- lebend	ver- witwet	ge- schie- den	
Zusammen														
Haushalte .....	24 716	13 705	11 011	3 714	2 116	263	701	634	7 297	2 021	283	3 939	1 054	
ohne Kinder														
Haushalte .....	15 196	5 847	9 350	3 347	1 996	226	590	536	6 002	1 867	151	3 378	607	
mit Kindern (ohne Altersbegrenzung)														
Mit 1 Kind .....	4 862	3 701	1 160	273	107	24	73	69	887	139	78	394	277	
2 Kindern .....	3 394	3 018	376	74	11	9	28	25	303	14	40	118	131	
3 Kindern .....	966	872	94	14	/	/	6	/	79	/	12	36	29	
4 Kindern und mehr	298	267	31	/	/	/	/	/	26	/	/	13	10	
Haushalte .....	9 520	7 858	1 662	366	121	37	111	98	1 295	155	132	561	447	
Kinder .....	15 852	13 521	2 331	486	138	54	161	133	1 846	173	207	798	668	
mit Kindern unter 3 Jahren														
Mit 1 Kind .....	1 268	1 150	118	26	16	/	/	/	92	40	18	11	23	
2 Kindern und mehr	128	121	6	/	/	/	/	/	/	/	/	/	/	
Haushalte .....	1 396	1 272	124	28	17	/	/	/	96	42	19	11	24	
Kinder 1) .....	1 525	1 395	131	30	19	/	/	/	101	43	20	12	26	
Alle Kinder 2) .....	2 400	2 214	187	39	22	6	6	6	148	48	29	23	47	
mit Kindern unter 6 Jahren														
Mit 1 Kind .....	1 804	1 595	209	40	21	5	/	10	169	62	32	19	56	
2 Kindern .....	535	508	28	6	/	/	/	/	22	/	8	/	7	
3 Kindern .....	46	43	/	/	/	/	-	-	/	/	/	/	/	
4 Kindern und mehr	2 385	2 146	240	46	24	6	/	12	194	67	40	23	65	
Haushalte .....	3 017	2 743	274	53	28	7	/	13	221	72	48	26	76	
Kinder 1) .....	4 199	3 838	361	64	30	10	8	16	298	77	63	44	112	
Alle Kinder 2) .....														
mit Kindern von 6 bis unter 15 Jahren														
Mit 1 Kind .....	2 503	2 161	342	64	11	11	15	28	278	31	40	60	147	
2 Kindern .....	865	787	78	12	/	/	/	6	66	/	13	13	37	
3 Kindern .....	116	107	9	/	-	/	/	/	7	/	/	/	/	
4 Kindern und mehr	14	13	/	/	-	-	-	-	/	/	/	/	/	
Haushalte .....	3 498	3 067	431	78	12	14	18	35	353	34	54	76	189	
Kinder 1) .....	4 641	4 107	534	95	13	18	23	42	439	37	72	94	237	
Alle Kinder 2) .....	7 146	6 385	761	132	18	24	37	53	629	45	103	158	324	
mit Kindern unter 15 Jahren														
Mit 1 Kind .....	3 045	2 580	465	92	29	13	16	34	373	84	53	69	167	
2 Kindern .....	1 684	1 556	128	21	/	/	/	8	108	11	25	18	54	
3 Kindern .....	323	301	22	/	/	/	/	/	18	/	/	/	8	
4 Kindern und mehr	65	60	5	/	/	/	/	-	/	/	/	/	/	
Haushalte .....	5 117	4 498	619	117	34	18	21	44	502	96	83	92	232	
Kinder 1) .....	7 658	6 850	808	148	41	25	28	55	660	108	120	120	312	
Alle Kinder 2) .....	9 403	8 411	992	178	44	29	41	63	814	112	139	185	379	
mit Kindern von 15 bis unter 18 Jahren														
Mit 1 Kind .....	2 003	1 710	294	61	7	10	20	25	233	12	30	79	111	
2 Kindern .....	231	203	27	/	/	/	/	/	23	/	/	7	12	
3 Kindern .....	10	9	/	/	-	-	/	-	/	-	/	/	/	
4 Kindern und mehr	/	/	/	/	/	-	-	/	/	-	-	/	/	
Haushalte .....	2 245	1 922	322	66	7	10	22	26	256	12	34	87	124	
Kinder 1) .....	2 498	2 145	353	72	8	11	25	28	281	12	37	95	137	
Alle Kinder 2) .....	4 705	4 114	591	115	12	18	44	41	476	16	65	178	218	
mit Kindern unter 18 Jahren														
Mit 1 Kind .....	3 718	3 099	619	127	34	18	26	49	492	93	66	112	221	
2 Kindern .....	2 244	2 049	195	35	6	6	10	14	160	11	31	33	85	
3 Kindern .....	485	450	35	5	/	/	/	/	30	/	7	9	12	
4 Kindern und mehr	116	105	11	/	/	/	/	/	10	/	/	/	5	
Haushalte .....	6 562	5 703	859	169	41	25	38	65	691	106	106	156	323	
Kinder 1) .....	10 156	8 995	1 161	220	49	35	52	84	941	121	157	215	449	
Alle Kinder 2) .....	11 910	10 550	1 360	255	53	40	70	93	1 105	123	174	295	513	

\*) Ergebnis des Mikrozensus. - Bevölkerung in Privathaushalten.

1) Kinder der jeweiligen Altersgruppe.

2) Kinder aller Altersgruppen, die in den betreffenden Haushalten leben.

2 Privathaushalte  
2.7 Privathaushalte im Juni 1985 nach Zahl und Altersgruppen der ledigen Kinder im Haushalt  
und Familienstand der Bezugsperson \*)  
2.7.3 Ausländer  
1 000

Haushalte Kinder	Ins- gesamt	Ehe- paare	Alleinstehende										
			zu- sammen	Männer				Frauen					
				zu- sammen	ledig	verh. getr.- lebend	ver- witwet	ge- schieden	zu- sammen	ledig	verh. getr.- lebend	ver- witwet	ge- schieden
Zusammen													
Haushalte .....	1 651	1 032	619	405	186	164	14	41	214	86	36	46	46
ohne Kinder													
Haushalte .....	777	248	528	375	177	152	11	36	154	77	18	35	24
mit Kindern (ohne Altersbegrenzung)													
Mit 1 Kind .....	328	271	57	21	7	10	/	/	35	8	10	5	13
2 Kindern .....	325	301	24	6	/	/	/	/	18	/	5	/	7
3 Kindern .....	144	138	6	/	/	/	/	/	/	/	/	/	/
4 Kindern und mehr	78	74	/	/	/	/	/	/	/	/	/	/	/
Haushalte .....	874	783	91	30	9	13	/	5	60	9	18	11	22
Kinder .....	1 765	1 627	139	44	12	17	6	9	95	11	31	19	34
mit Kindern unter 3 Jahren													
Mit 1 Kind .....	203	191	12	/	/	/	-	/	8	/	/	/	/
2 Kindern und mehr	24	22	/	/	/	-	-	/	/	/	/	-	/
Haushalte .....	227	213	14	/	/	/	-	/	9	/	/	/	/
Kinder 1) .....	251	236	15	5	/	/	-	/	10	/	/	/	/
Alle Kinder 2) .....	469	446	23	7	/	/	-	/	16	/	5	/	5
mit Kindern unter 6 Jahren													
Mit 1 Kind .....	298	276	22	6	/	/	/	/	16	/	/	/	5
2 Kindern .....	94	91	/	/	/	/	-	/	/	/	/	-	/
3 Kindern und mehr	15	15	/	/	/	-	-	/	/	/	/	/	-
Haushalte .....	407	381	26	8	/	/	/	/	19	6	6	/	6
Kinder 1) .....	534	503	31	9	/	/	/	/	22	7	7	/	7
Alle Kinder 2) .....	869	828	42	11	/	/	/	/	31	7	11	/	9
mit Kindern von 6 bis unter 15 Jahren													
Mit 1 Kind .....	277	251	26	5	/	/	/	/	21	/	7	/	8
2 Kindern .....	154	145	10	/	/	/	/	/	7	-	/	/	/
3 Kindern .....	40	40	/	/	-	-	/	-	/	-	/	/	/
4 Kindern und mehr	13	12	/	/	-	/	-	-	/	-	-	-	/
Haushalte .....	484	448	37	9	/	/	/	/	28	/	9	5	11
Kinder 1) .....	759	710	49	13	/	/	/	/	36	/	11	7	15
Alle Kinder 2) .....	1 190	1 119	71	18	/	6	/	5	52	/	18	11	21
mit Kindern unter 15 Jahren													
Mit 1 Kind .....	318	279	39	10	/	/	/	/	28	6	8	/	11
2 Kindern .....	262	247	15	/	/	/	/	/	11	/	/	/	/
3 Kindern .....	93	91	/	/	/	-	/	/	/	/	/	/	/
4 Kindern und mehr	39	38	/	/	-	/	-	/	/	-	-	/	/
Haushalte .....	712	655	57	15	5	/	/	/	41	8	13	6	15
Kinder 1) .....	1 293	1 213	80	22	6	7	/	6	58	9	18	9	22
Alle Kinder 2) .....	1 525	1 429	96	26	7	8	/	7	69	10	23	12	25
mit Kindern von 15 bis unter 18 Jahren													
Mit 1 Kind .....	171	154	17	5	/	/	/	/	12	/	/	/	/
2 Kindern .....	25	22	/	/	-	-	-	/	/	-	/	/	/
3 Kindern .....	/	/	-	-	-	-	-	-	-	-	-	-	-
4 Kindern und mehr	-	-	-	-	-	-	-	-	-	-	-	-	-
Haushalte .....	197	178	19	5	/	/	/	/	14	/	5	/	6
Kinder 1) .....	223	201	22	6	/	/	/	/	16	/	6	/	7
Alle Kinder 2) .....	519	480	39	11	/	/	/	/	29	/	12	5	10
mit Kindern unter 18 Jahren													
Mit 1 Kind .....	321	277	44	13	/	/	/	/	32	7	8	/	13
2 Kindern .....	293	276	17	/	/	/	/	/	13	/	/	/	/
3 Kindern .....	116	112	/	/	/	/	/	/	/	/	/	/	/
4 Kindern und mehr	57	55	/	/	-	/	/	/	/	-	/	/	/
Haushalte .....	788	720	68	19	6	6	/	/	50	8	15	7	19
Kinder 1) .....	1 516	1 415	101	27	7	9	/	8	74	10	24	12	28
Alle Kinder 2) .....	1 653	1 541	112	31	8	10	/	8	81	10	27	14	31

\*) Ergebnis des Mikrozensus. - Bevölkerung in Privathaushalten.

2) Kinder aller Altersgruppen, die in den betreffenden Haushalten leben.

1) Kinder der jeweiligen Altersgruppe.

2 Privathaushalte  
2.8 Privathaushalte im Juni 1985 nach Haushaltsgröße, Altersgruppen und Familienstand der Bezugsperson\*)

2.8.1 Insgesamt

1 000

Haushalte mit ... Person(en)	Ins- gesamt	Davon im Alter von ... bis unter ... Jahren												
		unter 20	20 25	25 30	30 35	35 40	40 45	45 50	50 55	55 60	60 65	65 70	70 75	75 und mehr
Ledig														
1 .....	3 474	126	847	740	380	211	181	178	134	143	155	90	116	173
2 .....	792	21	222	199	94	49	39	40	26	28	27	11	14	23
3 .....	114	/	21	25	18	13	8	9	/	5	/	/	/	/
4 .....	22	/	/	6	/	/	/	/	/	/	/	-	-	/
5 und mehr .....	8	/	/	/	/	/	/	/	/	/	/	/	/	-
Zusammen ...	4 410	151	1 094	973	496	276	230	229	166	177	185	102	132	199
Verheiratet zusammenlebend														
1 .....	x	x	x	x	x	x	x	x	x	x	x	x	x	x
2 .....	5 891	/	145	355	304	212	234	386	504	796	842	569	750	789
3 .....	3 953	/	112	376	484	435	473	612	502	437	266	111	87	56
4 .....	3 319	/	26	200	486	576	643	645	370	221	93	29	18	10
5 und mehr .....	1 574	/	/	44	134	233	320	387	247	126	49	15	9	6
Zusammen ...	14 737	8	287	976	1 408	1 455	1 669	2 030	1 623	1 581	1 250	724	864	862
Verheiratet getrenntlebend														
1 .....	497	/	18	41	51	56	74	78	53	39	32	16	19	18
2 .....	153	/	10	16	22	19	22	25	15	8	8	/	/	/
3 .....	65	-	/	9	11	11	12	10	/	/	/	/	/	-
4 .....	21	-	/	/	/	/	/	/	/	/	/	-	/	/
5 und mehr .....	9	-	/	/	/	/	/	/	/	/	-	-	-	-
Zusammen ...	746	/	31	68	89	93	115	118	76	50	41	19	23	21
Verwitwet														
1 .....	3 833	-	/	/	5	7	13	35	78	203	454	492	900	1 643
2 .....	585	-	/	/	5	7	16	40	60	85	99	65	88	117
3 .....	181	-	-	/	6	9	18	28	29	29	21	10	12	18
4 .....	65	-	/	/	/	/	7	11	12	9	7	/	/	6
5 und mehr .....	36	-	/	/	/	/	/	5	6	6	/	/	/	/
Zusammen ...	4 699	-	/	6	20	28	58	120	185	332	584	571	1 005	1 788
Geschieden														
1 .....	1 059	/	10	53	92	101	134	147	108	107	102	64	74	69
2 .....	441	/	10	39	58	70	77	77	43	29	17	8	8	7
3 .....	201	/	/	16	31	37	47	38	16	8	/	/	/	/
4 .....	52	-	/	/	7	12	9	11	/	/	/	/	-	/
5 und mehr .....	22	-	/	/	/	/	6	/	/	/	/	/	/	-
Zusammen ...	1 775	/	24	113	191	225	273	276	172	147	121	73	82	76
Insgesamt														
1 .....	8 863	129	876	837	529	375	402	437	373	492	742	662	1 109	1 903
2 .....	7 861	27	388	611	483	358	388	568	648	945	992	655	863	939
3 .....	4 514	6	138	426	550	505	558	697	556	483	294	123	102	77
4 .....	3 480	/	30	212	503	599	666	673	389	235	101	32	21	17
5 und mehr .....	1 649	/	7	49	141	242	332	397	256	134	53	17	11	10
Insgesamt ...	26 367	163	1 438	2 135	2 205	2 078	2 346	2 773	2 221	2 287	2 181	1 489	2 106	2 945

\*) Ergebnis des Mikrozensus. - Bevölkerung in Privathaushalten.

2 Privathaushalte  
2.8 Privathaushalte im Juni 1985 nach Haushaltsgröße, Altersgruppen und Familienstand der Bezugsperson\*)  
2.8.2 Männlich  
1 000

Haushalte mit ... Person(en)	Ins- gesamt	Davon im Alter von ... bis unter ... Jahren												
		unter 20	20 25	25 30	30 35	35 40	40 45	45 50	50 55	55 60	60 65	65 70	70 75	75 und mehr
Ledig														
1 .....	1 736	53	416	440	247	142	116	109	67	52	32	16	21	25
2 .....	473	9	133	137	60	32	24	28	14	13	7	/	/	8
3 .....	72	/	12	17	13	8	5	7	/	/	/	/	/	/
4 .....	15	/	/	/	/	/	/	/	/	/	/	-	-	/
5 und mehr .....	7	/	/	/	/	/	/	/	/	/	/	/	-	-
Zusammen ...	2 302	64	564	601	323	185	147	146	85	67	41	20	27	34
Verheiratet zusammenlebend														
1 .....	x	x	x	x	x	x	x	x	x	x	x	x	x	x
2 .....	5 732	/	130	337	292	204	227	372	487	777	824	558	741	781
3 .....	3 859	/	105	361	469	422	460	600	495	431	263	109	86	56
4 .....	3 253	/	24	193	473	562	632	635	366	220	92	29	18	10
5 und mehr .....	1 547	-	/	44	130	227	314	382	244	125	48	15	9	6
Zusammen ...	14 391	6	263	934	1 363	1 414	1 633	1 989	1 592	1 552	1 227	711	854	853
Verheiratet getrenntlebend														
1 .....	339	/	7	24	36	43	58	61	41	26	17	8	9	9
2 .....	61	/	/	/	6	7	9	12	8	/	/	/	/	/
3 .....	19	-	/	/	/	/	/	/	/	/	/	-	/	-
4 .....	6	-	/	/	/	/	/	/	/	/	/	-	/	/
5 und mehr .....	/	-	/	-	/	/	/	/	/	-	-	-	-	-
Zusammen ...	427	/	10	29	44	53	74	79	52	33	21	9	12	10
Verwitwet														
1 .....	554	-	/	/	/	/	/	7	14	34	56	59	109	267
2 .....	108	-	-	-	/	/	/	7	11	15	14	11	17	29
3 .....	34	-	-	/	/	/	/	/	6	5	/	/	/	/
4 .....	11	-	-	/	/	/	/	/	/	/	/	/	/	/
5 und mehr .....	8	-	-	-	/	/	/	/	/	/	/	/	/	/
Zusammen ...	715	-	/	/	/	5	14	21	34	59	73	72	130	304
Geschieden														
1 .....	478	/	/	21	51	62	82	82	55	44	27	18	16	16
2 .....	135	-	/	9	13	20	25	24	16	10	6	/	/	/
3 .....	44	-	/	/	6	6	11	11	/	/	/	/	/	/
4 .....	13	-	-	/	/	/	/	/	/	/	/	-	-	-
5 und mehr .....	/	-	-	/	/	/	/	/	/	/	-	/	-	-
Zusammen ...	675	/	6	34	72	93	123	120	77	57	34	21	20	19
Zusammen														
1 .....	3 107	54	428	486	335	249	261	259	177	156	131	101	155	317
2 .....	6 509	13	267	487	371	264	289	443	536	819	855	575	769	823
3 .....	4 027	/	117	382	490	440	484	627	510	442	268	112	90	62
4 .....	3 297	/	26	198	478	567	638	642	371	223	93	29	18	11
5 und mehr .....	1 569	/	6	46	131	230	318	384	246	127	49	16	9	7
Zusammen ...	18 510	71	843	1 599	1 805	1 750	1 989	2 355	1 840	1 767	1 396	832	1 042	1 220

\*) Ergebnis des Mikrozensus. - Bevölkerung in Privathaushalten.

## 2 Privathaushalte

2.8 Privathaushalte im Juni 1985 nach Haushaltsgröße, Altersgruppen und Familienstand der Bezugsperson \*)

2.8.3 Weiblich

1 000

Haushalte mit ... Person(en)	Ins- gesamt	Davon im Alter von ... bis unter ... Jahren												
		unter 20	20 - 25	25 - 30	30 - 35	35 - 40	40 - 45	45 - 50	50 - 55	55 - 60	60 - 65	65 - 70	70 - 75	75 und mehr
Ledig														
1 .....	1 738	73	431	300	134	69	66	68	67	91	123	74	95	148
2 .....	319	12	89	62	34	17	15	12	12	15	19	8	9	16
3 .....	43	/	9	8	5	/	/	/	/	/	/	/	/	/
4 .....	7	/	/	/	/	/	/	/	/	/	/	-	-	/
5 und mehr .....	/	-	/	/	/	-	/	-	/	-	/	-	/	-
Zusammen ...	2 107	87	530	372	173	91	84	83	80	110	144	83	105	165
Verheiratet zusammenlebend														
1 .....	x	x	x	x	x	x	x	x	x	x	x	x	x	x
2 .....	159	/	15	18	12	8	7	14	17	20	18	12	9	8
3 .....	94	/	7	15	15	13	13	12	7	6	/	/	/	/
4 .....	66	-	/	8	13	15	12	10	/	/	/	/	-	-
5 und mehr .....	27	/	/	/	/	6	6	/	/	/	/	/	-	/
Zusammen ...	346	/	24	41	45	41	37	41	31	29	23	13	10	8
Verheiratet getrenntlebend														
1 .....	158	/	11	18	15	13	15	17	12	12	15	8	10	10
2 .....	92	/	8	12	17	12	13	12	7	/	/	/	/	/
3 .....	47	-	/	8	9	9	8	6	/	/	/	/	/	-
4 .....	16	-	/	/	/	/	/	/	/	/	-	-	-	/
5 und mehr .....	7	-	/	/	/	/	/	/	/	/	-	-	-	-
Zusammen ...	319	/	22	39	45	40	41	38	23	17	20	10	11	11
Verwitwet														
1 .....	3 279	-	/	/	/	5	9	28	64	169	398	433	791	1 376
2 .....	476	-	/	/	/	6	13	33	50	69	85	54	71	88
3 .....	147	-	-	/	6	8	14	24	23	24	19	8	9	13
4 .....	55	-	/	/	/	/	6	10	9	8	6	/	/	/
5 und mehr .....	28	-	/	/	/	/	/	/	5	/	/	/	/	/
Zusammen ...	3 984	-	/	5	17	23	45	99	151	274	511	499	875	1 484
Geschieden														
1 .....	581	/	6	32	41	38	52	65	53	63	75	46	57	53
2 .....	306	/	8	30	45	50	51	54	26	19	10	5	/	/
3 .....	157	/	/	13	26	31	37	27	12	6	/	/	/	/
4 .....	40	-	/	/	5	10	7	8	/	/	/	/	-	/
5 und mehr .....	17	-	/	/	/	/	/	/	/	/	/	-	/	-
Zusammen ...	1 100	/	17	79	120	133	151	156	95	91	87	52	62	57
Zusammen														
1 .....	5 755	75	448	351	193	126	141	178	196	336	612	561	953	1 586
2 .....	1 352	14	121	124	112	94	99	125	112	126	137	80	94	116
3 .....	487	/	21	44	60	65	74	71	45	40	26	12	12	16
4 .....	183	/	/	14	25	31	28	31	18	12	8	/	/	5
5 und mehr .....	80	/	/	/	10	12	15	13	10	6	/	/	/	/
Zusammen ...	7 857	91	594	537	400	328	357	418	381	520	786	657	1 064	1 725

\*) Ergebnis des Mikrozensus. - Bevölkerung in Privathaushalten.

2 Privathaushalte  
2.9 Privathaushalte im Juni 1985 nach Altersgruppen und Staatsangehörigkeit der Bezugsperson  
sowie nach Haushaltsgröße \*)

Alter der Bezugsperson von ... bis unter ... Jahren	Ins- gesamt	Ein- personen- haus- halte	zu- sammen	Mehrpersonenhaushalte				Haushaltsmitglieder	
				davon mit ... Personen				ins- gesamt	je Haus- halt
				2	3	4	5 und mehr		
Anzahl									
mit deutscher Bezugsperson									
Männer									
unter 25 .....	817	436	381	256	100	21	/	1 353	1,66
25 - 45 .....	6 300	1 162	5 138	1 281	1 622	1 661	575	18 294	2,90
45 - 65 .....	6 923	613	6 309	2 545	1 771	1 259	735	20 066	2,90
65 und mehr .....	3 055	561	2 494	2 146	259	57	31	6 035	1,98
Zusammen ...	17 094	2 772	14 322	6 229	3 752	2 997	1 344	45 747	2,68
Frauen									
unter 25 .....	656	502	154	128	21	/	/	841	1,28
25 - 45 .....	1 509	755	754	403	226	91	34	2 783	1,84
45 - 65 .....	2 040	1 280	760	485	177	66	31	3 220	1,58
65 und mehr .....	3 418	3 074	344	289	39	11	6	3 844	1,12
Zusammen ...	7 622	5 610	2 012	1 305	463	172	72	10 687	1,40
Zusammen									
unter 25 .....	1 472	938	535	385	121	25	/	2 194	1,49
25 - 45 .....	7 808	1 917	5 892	1 684	1 848	1 751	609	21 077	2,70
45 - 65 .....	8 963	1 893	7 070	3 030	1 948	1 325	767	23 285	2,60
65 und mehr .....	6 473	3 635	2 838	2 435	298	68	37	9 879	1,53
Zusammen ...	24 716	8 382	16 334	7 533	4 215	3 169	1 416	56 435	2,28
mit ausländischer Bezugsperson									
Männer									
unter 25 .....	98	46	52	23	21	6	/	190	1,94
25 - 45 .....	843	169	674	129	174	221	150	2 658	3,15
45 - 65 .....	435	109	326	108	76	71	72	1 248	2,87
65 und mehr .....	40	12	28	20	/	/	/	78	1,98
Zusammen ...	1 415	336	1 080	281	275	299	225	4 174	2,95
Frauen									
unter 25 .....	30	21	9	7	/	/	-	42	1,40
25 - 45 .....	112	56	56	25	17	8	6	220	1,96
45 - 65 .....	65	41	24	14	/	/	/	105	1,62
65 und mehr .....	28	27	/	/	/	/	/	31	1,10
Zusammen ...	235	145	90	47	25	11	8	397	1,69
Zusammen									
unter 25 .....	128	67	61	30	23	7	/	232	1,82
25 - 45 .....	956	226	730	155	191	228	156	2 878	3,01
45 - 65 .....	500	150	350	122	81	73	74	1 353	2,71
65 und mehr .....	68	39	29	21	/	/	/	109	1,61
Zusammen ...	1 651	480	1 170	328	299	310	233	4 571	2,77
Insgesamt									
Männer									
unter 25 .....	915	481	433	279	121	27	6	1 543	1,69
25 - 45 .....	7 143	1 331	5 812	1 411	1 796	1 881	725	20 952	2,93
45 - 65 .....	7 358	722	6 636	2 653	1 847	1 329	807	21 313	2,90
65 und mehr .....	3 095	573	2 521	2 167	264	59	32	6 113	1,98
Zusammen ...	18 510	3 107	15 402	6 509	4 027	3 297	1 569	49 921	2,70
Frauen									
unter 25 .....	686	523	163	135	23	/	/	883	1,29
25 - 45 .....	1 621	811	810	428	244	98	40	3 003	1,85
45 - 65 .....	2 105	1 321	784	499	182	69	33	3 325	1,58
65 und mehr .....	3 446	3 100	346	290	39	11	6	3 875	1,12
Zusammen ...	7 857	5 755	2 102	1 352	487	183	80	11 085	1,41
Insgesamt									
unter 25 .....	1 600	1 004	596	414	143	32	7	2 426	1,52
25 - 45 .....	8 764	2 142	6 622	1 839	2 039	1 980	764	23 955	2,73
45 - 65 .....	9 463	2 043	7 420	3 152	2 029	1 398	840	24 638	2,60
65 und mehr .....	6 540	3 673	2 867	2 456	303	70	38	9 988	1,53
Insgesamt ...	26 367	8 863	17 504	7 861	4 514	3 480	1 649	61 006	2,31

\*) Ergebnis des Mikrozensus. - Bevölkerung in Privathaushalten.



## 2 Privathaushalte

### 2.10 Privathaushalte im Juni 1985 nach Altersgruppen und Familienstand der Bezugsperson sowie nach Haushaltsgröße \*)

Alter der Bezugsperson von ... bis unter ... Jahren	Insgesamt	Ein- personen- haushalte	Mehrpersonenhaushalte					Haushalts- mitglieder	
			zusammen	davon mit ... Personen				insgesamt	je Haushalt
				2	3	4	5 und mehr		
				1 000					Anzahl

#### Ledig

unter 25 .....	1 245	973	272	243	24	/	/	1 555	1,25
25 - 45 .....	1 975	1 513	463	381	64	13	5	2 546	1,29
45 - 65 .....	756	609	147	121	21	/	/	936	1,24
65 und mehr .....	433	379	54	48	6	/	/	495	1,14
Zusammen ...	4 410	3 474	936	792	114	22	8	5 531	1,25

#### Verheiratet zusammenlebend

unter 25 .....	295	x	295	150	115	27	/	772	2,62
25 - 45 .....	5 508	x	5 508	1 105	1 767	1 906	731	19 057	3,46
45 - 65 .....	6 484	x	6 484	2 528	1 817	1 330	809	20 267	3,13
65 und mehr .....	2 449	x	2 449	2 108	254	57	30	5 376	2,19
Zusammen ...	14 737	x	14 737	5 891	3 953	3 319	1 574	45 472	3,09

#### Verheiratet getrenntlebend

unter 25 .....	34	20	14	11	/	/	/	53	1,55
25 - 45 .....	365	223	142	79	43	14	6	597	1,64
45 - 65 .....	285	202	83	55	19	6	/	409	1,44
65 und mehr .....	63	53	10	9	/	/	-	74	1,17
Zusammen ...	746	497	249	153	65	21	9	1 132	1,52

#### Verwitwet

unter 25 .....	/	/	/	/	-	/	/	/	1,90
25 - 45 .....	113	28	85	30	34	13	7	282	2,50
45 - 65 .....	1 221	769	452	284	107	40	21	1 935	1,58
65 und mehr .....	3 364	3 035	329	270	40	12	7	3 783	1,12
Zusammen ...	4 699	3 833	867	585	181	65	36	6 003	1,28

#### Geschieden

unter 25 .....	24	10	14	10	/	/	/	43	1,77
25 - 45 .....	803	379	424	244	131	33	15	1 474	1,84
45 - 65 .....	717	463	254	165	64	18	6	1 091	1,52
65 und mehr .....	232	207	25	22	/	/	/	261	1,13
Zusammen ...	1 775	1 059	716	441	201	52	22	2 868	1,62

#### Insgesamt

unter 25 .....	1 600	1 004	596	414	143	32	7	2 426	1,52
25 - 45 .....	8 764	2 142	6 622	1 839	2 039	1 980	764	23 955	2,73
45 - 65 .....	9 463	2 043	7 420	3 152	2 029	1 398	840	24 638	2,60
65 und mehr .....	6 540	3 673	2 867	2 456	303	70	38	9 988	1,53
Insgesamt ...	26 367	8 863	17 504	7 861	4 514	3 480	1 649	61 006	2,31

\*) Ergebnis des Mikrozensus. - Bevölkerung in Privathaushalten.

2 Privathaushalte  
2.11 Privathaushalte im Juni 1985 nach Familienstand, Generationszugehörigkeit und  
Altersgruppen der Bezugsperson \*)  
2.11.1 Insgesamt  
1 000

Familienstand der Bezugsperson	Ins- gesamt	Ein- person- haushalte	Mehrpersonenhaushalte				in denen nur nicht geradlinig Verwandte leben	in denen nur nicht Verwandte leben
			zu- sammen	davon Haushalte mit ... Generation(en) 1)				
				1	2	3 und mehr		
unter 25 Jahren								
Ledig .....	1 245	973	272	x	43	/	24	205
Verheiratet zusammenlebend .....	295	x	295	151	143	/	x	x
Verheiratet getrenntlebend .....	34	20	14	x	12	/	/	/
Verwitwet .....	/	/	/	x	/	-	-	/
Geschieden .....	24	10	14	x	12	-	-	/
Zusammen ...	1 600	1 004	596	151	210	/	24	209
25 bis unter 45 Jahren								
Ledig .....	1 975	1 513	463	x	143	/	28	289
Verheiratet zusammenlebend .....	5 508	x	5 508	1 118	4 270	120	x	x
Verheiratet getrenntlebend .....	365	223	142	x	119	/	/	19
Verwitwet .....	113	28	85	x	79	/	/	/
Geschieden .....	803	379	424	x	345	6	/	69
Zusammen ...	8 764	2 142	6 622	1 118	4 956	134	35	379
45 bis unter 65 Jahren								
Ledig .....	756	609	147	x	77	/	37	31
Verheiratet zusammenlebend .....	6 484	x	6 484	2 558	3 700	227	x	x
Verheiratet getrenntlebend .....	285	202	83	x	64	/	/	14
Verwitwet .....	1 221	769	452	x	386	27	11	28
Geschieden .....	717	463	254	x	196	10	/	45
Zusammen ...	9 463	2 043	7 420	2 558	4 423	269	53	117
65 Jahre und mehr								
Ledig .....	433	379	54	x	6	/	37	12
Verheiratet zusammenlebend .....	2 449	x	2 449	2 128	300	22	x	x
Verheiratet getrenntlebend .....	63	53	10	x	/	/	/	/
Verwitwet .....	3 364	3 035	329	x	237	23	28	41
Geschieden .....	232	207	25	x	13	/	/	9
Zusammen ...	6 540	3 673	2 867	2 128	560	47	68	65
Insgesamt								
Ledig .....	4 410	3 474	936	x	267	7	125	537
Verheiratet zusammenlebend .....	14 737	x	14 737	5 954	8 413	370	x	x
Verheiratet getrenntlebend .....	746	497	249	x	200	/	6	38
Verwitwet .....	4 699	3 833	867	x	703	55	39	70
Geschieden .....	1 775	1 059	716	x	566	17	10	124
Insgesamt ...	26 367	8 863	17 504	5 954	10 149	452	180	770

\*) Ergebnis des Mikrozensus. - Bevölkerung in Privathaushalten.

1) Personen, die außerhalb der Generationenfolge stehen, können in diesen Haushalten vorkommen.

2 Privathaushalte  
2.11 Privathaushalte im Juni 1985 nach Familienstand, Generationszugehörigkeit und  
Altersgruppen der Bezugsperson \*)

2.11.2 Männlich  
1 000

Familienstand der Bezugsperson	Ins- gesamt	Ein- personen- haushalte	Mehrpersonenhaushalte				in denen nur nicht geradlinig Verwandte leben	in denen nur nicht Verwandte leben
			zu- sammen	davon Haushalte mit ... Generation(en) 1)				
				1	2	3 und mehr		
unter 25 Jahren								
Ledig .....	628	469	159	x	10	/	15	134
Verheiratet zusammenlebend .....	269	x	269	135	133	/	x	x
Verheiratet getrenntlebend .....	10	8	/	x	/	/	/	/
Verwitwet .....	/	/	-	x	-	-	-	-
Geschieden .....	7	/	/	x	/	-	-	/
Zusammen ...	915	481	433	135	145	/	16	137
25 bis unter 45 Jahren								
Ledig .....	1 255	945	311	x	56	/	20	234
Verheiratet zusammenlebend .....	5 344	x	5 344	1 072	4 155	117	x	x
Verheiratet getrenntlebend .....	200	161	39	x	22	/	/	15
Verwitwet .....	23	9	14	x	13	/	/	/
Geschieden .....	321	216	105	x	47	/	/	52
Zusammen ...	7 143	1 331	5 812	1 072	4 292	122	25	301
45 bis unter 65 Jahren								
Ledig .....	339	260	79	x	37	/	19	23
Verheiratet zusammenlebend .....	6 359	x	6 359	2 488	3 647	224	x	x
Verheiratet getrenntlebend .....	186	145	41	x	25	/	/	13
Verwitwet .....	186	110	76	x	60	/	/	9
Geschieden .....	288	207	80	x	43	/	/	33
Zusammen ...	7 358	722	6 636	2 488	3 812	231	26	79
65 Jahre und mehr								
Ledig .....	80	63	18	x	/	-	11	7
Verheiratet zusammenlebend .....	2 418	x	2 418	2 099	297	22	x	x
Verheiratet getrenntlebend .....	31	25	6	x	/	/	/	/
Verwitwet .....	506	435	70	x	41	/	/	20
Geschieden .....	60	50	10	x	/	-	/	6
Zusammen ...	3 095	573	2 521	2 099	342	26	17	37
Zusammen								
Ledig .....	2 302	1 736	566	x	102	/	65	398
Verheiratet zusammenlebend .....	14 391	x	14 391	5 794	8 233	365	x	x
Verheiratet getrenntlebend .....	427	339	88	x	50	/	/	32
Verwitwet .....	715	554	161	x	114	9	7	31
Geschieden .....	675	478	197	x	93	/	7	93
Zusammen ...	18 510	3 107	15 402	5 794	8 592	381	83	553

\*) Ergebnis des Mikrozensus. - Bevölkerung in Privathaushalten.

1) Personen, die außerhalb der Generationenfolge stehen, können in diesen Haushalten vorkommen.

## 2 Privathaushalte

### 2.11 Privathaushalte im Juni 1985 nach Familienstand, Generationszugehörigkeit und Altersgruppen der Bezugsperson\*)

#### 2.11.3 Weiblich

1 000

Familienstand der Bezugsperson	Ins- gesamt	Ein- personen- haushalte	Mehrpersonenhaushalte				in denen nur nicht geradlinig Verwandte leben	in denen nur nicht Verwandte leben
			zu- sammen	davon Haushalte mit ... Generation(en) 1)				
				1	2	3 und mehr		
unter 25 Jahren								
Ledig .....	617	504	113	x	33	-	9	71
Verheiratet zusammenlebend .....	26	x	26	16	10	/	x	x
Verheiratet getrenntlebend .....	24	12	12	x	11	-	-	/
Verwitwet .....	/	/	/	x	/	-	-	/
Geschieden .....	18	6	12	x	11	-	-	/
Zusammen ...	686	523	163	16	66	/	9	73
25 bis unter 45 Jahren								
Ledig .....	720	568	152	x	87	/	9	56
Verheiratet zusammenlebend .....	164	x	164	46	116	/	x	x
Verheiratet getrenntlebend .....	165	62	103	x	97	/	/	/
Verwitwet .....	90	19	71	x	66	/	/	/
Geschieden .....	482	163	319	x	297	/	/	16
Zusammen ...	1 621	811	810	46	664	12	10	78
45 bis unter 65 Jahren								
Ledig .....	418	350	68	x	40	/	17	8
Verheiratet zusammenlebend .....	124	x	124	70	52	/	x	x
Verheiratet getrenntlebend .....	99	57	42	x	39	/	/	/
Verwitwet .....	1 035	659	376	x	326	23	8	18
Geschieden .....	429	256	174	x	153	8	/	12
Zusammen ...	2 105	1 321	784	70	611	38	27	39
65 Jahre und mehr								
Ledig .....	353	316	36	x	5	/	26	/
Verheiratet zusammenlebend .....	32	x	32	29	/	/	x	x
Verheiratet getrenntlebend .....	32	28	/	x	/	/	/	/
Verwitwet .....	2 858	2 600	258	x	196	19	24	20
Geschieden .....	172	156	15	x	11	/	/	/
Zusammen ...	3 446	3 100	346	29	217	21	52	28
Zusammen								
Ledig .....	2 107	1 738	369	x	165	/	60	140
Verheiratet zusammenlebend .....	346	x	346	160	180	6	x	x
Verheiratet getrenntlebend .....	319	158	161	x	151	/	/	6
Verwitwet .....	3 984	3 279	706	x	589	45	32	40
Geschieden .....	1 100	581	520	x	472	13	/	31
Zusammen ...	7 857	5 755	2 102	160	1 557	71	97	216

\*) Ergebnis des Mikrozensus. - Bevölkerung in Privathaushalten.

1) Personen, die außerhalb der Generationenfolge stehen, können in diesen Haushalten vorkommen.

2 Privathaushalte

2.12 Privathaushalte im Juni 1985 nach Haushaltsgröße, Beteiligung am Erwerbsleben,  
Stellung im Beruf und Familienstand der Bezugsperson \*)

2.12.1 Insgesamt  
1 000

Haushalte	Ins- gesamt	Erwerbstätige						Beamte	Ange- stellte	Ar- beiter	Nicht- erwerbs- tätige	Dar. mit überwie- gendem Lebens- unterhalt durch Rente und dgl.
		zu- sammen	Selbständige		Mithelfende Fami- lienangehörige							
			zu- sammen	darunter außerhalb der Land- u. Forst- wirtsch.	zu- sammen	darunter außerhalb der Land- u. Forst- wirtsch.						
Insgesamt												
Einpersonenhaushalte .....	8 863	3 408	292	273	12	5	301	1 675	1 129	5 454	4 705	
Mehrpersonenhaushalte												
Mit 2 Personen .....	7 861	3 950	482	424	18	9	385	1 494	1 571	3 911	3 501	
3 Personen .....	4 514	3 584	434	361	14	/	368	1 226	1 543	930	684	
4 Personen .....	3 480	3 113	450	359	8	/	382	1 038	1 236	366	219	
5 Personen und mehr	1 649	1 452	309	162	8	/	138	324	674	197	116	
Zusammen ...	17 504	12 100	1 675	1 306	48	18	1 272	4 081	5 023	5 404	4 520	
Insgesamt .....	26 367	15 508	1 967	1 579	60	24	1 574	5 756	6 152	10 859	9 226	
Verheiratet Zusammenlebende												
Einpersonenhaushalte .....	x	x	x	x	x	x	x	x	x	x	x	
Mehrpersonenhaushalte												
Mit 2 Personen .....	5 891	2 822	372	334	14	8	290	983	1 162	3 069	2 839	
3 Personen .....	3 953	3 256	386	327	12	/	346	1 096	1 416	697	525	
4 Personen .....	3 319	3 025	432	348	7	/	376	1 012	1 197	294	168	
5 Personen und mehr	1 574	1 417	302	158	7	/	136	317	656	157	85	
Zusammen ...	14 737	10 520	1 492	1 168	40	16	1 149	3 409	4 432	4 217	3 617	
Zusammen .....	14 737	10 520	1 492	1 168	40	16	1 149	3 409	4 432	4 217	3 617	
Alleinstehende												
Einpersonenhaushalte .....	8 863	3 408	292	273	12	5	301	1 675	1 129	5 454	4 705	
Mehrpersonenhaushalte												
Mit 2 Personen .....	1 971	1 128	110	90	/	/	95	510	409	843	662	
3 Personen .....	561	328	49	33	/	/	21	130	126	233	159	
4 Personen .....	160	88	18	10	/	/	5	26	38	72	51	
5 Personen und mehr	75	35	7	/	/	-	/	7	17	40	31	
Zusammen ...	2 767	1 579	184	138	9	/	123	673	591	1 188	903	
Zusammen .....	11 630	4 988	476	411	20	7	425	2 348	1 720	6 642	5 609	
Davon: Ledige												
Einpersonenhaushalte .....	3 474	2 219	147	135	/	/	228	1 176	665	1 255	726	
Mehrpersonenhaushalte												
Mit 2 Personen .....	792	576	47	33	/	/	61	251	216	216	120	
3 Personen .....	114	78	15	8	/	-	5	24	33	36	17	
4 Personen .....	22	15	/	/	/	-	/	/	7	6	/	
5 Personen und mehr	8	6	/	/	/	-	/	/	/	/	/	
Zusammen ...	936	675	67	42	/	/	68	280	259	261	141	
Zusammen .....	4 410	2 894	214	177	/	/	296	1 455	924	1 516	866	
Verheiratet Getrenntlebende												
Einpersonenhaushalte .....	497	344	34	33	/	/	26	120	164	153	90	
Mehrpersonenhaushalte												
Mit 2 Personen .....	153	102	10	9	/	/	7	47	38	51	25	
3 Personen .....	65	39	/	/	/	/	/	16	15	26	9	
4 Personen .....	21	11	/	/	-	-	/	/	6	10	/	
5 Personen und mehr	9	/	/	/	-	-	/	/	/	5	/	
Zusammen ...	249	156	16	14	/	/	11	67	62	93	39	
Zusammen .....	746	500	50	47	/	/	37	186	226	246	130	
Verwitwete												
Einpersonenhaushalte .....	3 833	246	46	42	7	/	6	93	95	3 587	3 544	
Mehrpersonenhaushalte												
Mit 2 Personen .....	585	134	23	19	/	/	/	49	54	451	442	
3 Personen .....	181	74	14	8	/	/	/	26	29	107	102	
4 Personen .....	65	28	9	5	/	/	/	7	10	38	37	
5 Personen und mehr	36	14	/	/	/	-	/	/	7	22	21	
Zusammen ...	867	250	50	34	7	/	9	84	100	617	602	
Zusammen .....	4 699	496	96	76	14	/	14	176	195	4 204	4 146	
Geschiedene												
Einpersonenhaushalte .....	1 059	599	65	63	/	/	43	287	204	460	345	
Mehrpersonenhaushalte												
Mit 2 Personen .....	441	317	30	29	/	/	23	164	100	124	75	
3 Personen .....	201	137	15	14	-	-	9	63	49	64	31	
4 Personen .....	52	34	/	/	-	-	/	12	15	18	9	
5 Personen und mehr	22	11	/	/	-	-	/	/	6	11	7	
Zusammen ...	716	499	51	48	/	/	35	242	170	217	122	
Zusammen .....	1 775	1 098	116	111	/	/	78	530	374	677	467	

\*) Ergebnis des Mikrozensus. - Bevölkerung in Privathaushalten.

2 Privathaushalte  
2.12 Privathaushalte im Juni 1985 nach Haushaltsgröße, Beteiligung am Erwerbsleben,  
Stellung im Beruf und Familienstand der Bezugsperson \*)

2.12.2 Deutsche

1 000

Haushalte	Ins- gesamt	zu- sammen	Erwerbstätige				Beamte	Ange- stellte	Ar- beiter	Nicht- erwerbs- tätige	Dar. mit überwie- gendem Lebens- unterhalt durch Rente und dgl.
			Selbständige		Mithelfende Fami- lienangehörige						
			zu- sammen	darunter außerhalb der Land- u. Forst- wirtsch.	zu- sammen	darunter außerhalb der Land- u. Forst- wirtsch.					
Zusammen											
Einpersonenhaushalte .....	8 382	3 081	271	253	11	5	301	1 585	912	5 302	4 625
Mehrpersonenhaushalte											
Mit 2 Personen .....	7 533	3 707	461	403	17	8	385	1 438	1 406	3 826	3 457
3 Personen .....	4 215	3 336	413	340	14	/	368	1 181	1 360	879	664
4 Personen .....	3 169	2 839	426	335	8	/	382	992	1 032	331	207
5 Personen und mehr	1 416	1 250	297	152	7	/	138	307	501	167	105
Zusammen ...	16 334	11 132	1 597	1 230	46	17	1 272	3 918	4 299	5 202	4 433
Zusammen .....	24 716	14 212	1 867	1 483	57	22	1 574	5 503	5 211	10 504	9 058
Verheiratet Zusammenlebende											
Einpersonenhaushalte .....	x	x	x	x	x	x	x	x	x	x	x
Mehrpersonenhaushalte											
Mit 2 Personen .....	5 649	2 643	356	318	13	7	290	944	1 040	3 006	2 804
3 Personen .....	3 687	3 031	367	309	11	/	346	1 057	1 249	656	509
4 Personen .....	3 020	2 758	409	326	7	/	376	967	999	262	157
5 Personen und mehr	1 350	1 219	290	148	6	/	136	300	487	130	76
Zusammen ...	13 705	9 652	1 421	1 100	38	15	1 149	3 269	3 776	4 054	3 546
Zusammen .....	13 705	9 652	1 421	1 100	38	15	1 149	3 269	3 776	4 054	3 546
Alleinstehende											
Einpersonenhaushalte .....	8 382	3 081	271	253	11	5	301	1 585	912	5 302	4 625
Mehrpersonenhaushalte											
Mit 2 Personen .....	1 884	1 064	105	85	/	/	95	494	366	821	653
3 Personen .....	528	305	46	31	/	/	21	123	112	223	155
4 Personen .....	150	81	17	10	/	/	5	25	32	69	50
5 Personen und mehr	67	30	7	/	/	-	/	7	14	36	29
Zusammen ...	2 629	1 480	176	130	9	/	123	649	524	1 149	888
Zusammen .....	11 011	4 561	446	383	20	7	425	2 234	1 436	6 451	5 512
Davon: Ledige											
Einpersonenhaushalte .....	3 248	2 068	136	124	/	/	228	1 115	587	1 180	696
Mehrpersonenhaushalte											
Mit 2 Personen .....	758	551	44	31	/	/	61	243	201	207	118
3 Personen .....	105	72	14	7	/	-	5	23	29	33	16
4 Personen .....	20	14	/	/	/	-	/	/	6	6	/
5 Personen und mehr	7	/	/	/	/	-	/	/	/	/	/
Zusammen ...	889	641	63	39	/	/	68	271	239	248	137
Zusammen .....	4 138	2 709	199	162	/	/	296	1 385	826	1 428	833
Verheiratet Getrenntlebende											
Einpersonenhaushalte .....	341	216	30	29	/	/	26	107	53	125	79
Mehrpersonenhaushalte											
Mit 2 Personen .....	126	81	9	8	/	/	7	44	21	45	23
3 Personen .....	55	32	/	/	/	/	/	15	10	23	8
4 Personen .....	18	9	/	/	-	-	/	/	/	9	/
5 Personen und mehr	6	/	/	/	-	-	/	/	/	/	/
Zusammen ...	205	125	14	12	/	/	11	63	36	80	36
Zusammen .....	546	341	44	41	/	/	37	170	89	205	115
Verwitwete											
Einpersonenhaushalte .....	3 788	235	45	41	7	/	6	91	87	3 553	3 513
Mehrpersonenhaushalte											
Mit 2 Personen .....	578	130	23	19	/	/	/	48	52	448	440
3 Personen .....	176	71	13	8	/	/	/	25	27	105	101
4 Personen .....	63	26	9	5	/	/	/	7	9	37	36
5 Personen und mehr	34	14	/	/	/	-	/	/	6	21	20
Zusammen ...	851	241	50	34	7	/	9	81	94	610	597
Zusammen .....	4 640	476	94	75	14	/	14	172	182	4 163	4 109
Geschiedene											
Einpersonenhaushalte .....	1 005	561	60	59	/	/	43	273	185	444	337
Mehrpersonenhaushalte											
Mit 2 Personen .....	422	302	29	28	/	/	23	159	91	120	73
3 Personen .....	192	130	15	14	-	-	9	61	46	62	30
4 Personen .....	49	32	/	/	-	-	/	12	13	18	9
5 Personen und mehr	20	10	/	/	-	-	/	/	/	10	6
Zusammen ...	683	473	49	46	/	/	35	235	154	210	119
Zusammen .....	1 688	1 034	109	104	/	/	78	508	339	654	455

\*) Ergebnis des Mikrozensus. - Bevölkerung in Privathaushalten.

## 2 Privathaushalte

2.12 Privathaushalte im Juni 1985 nach Haushaltsgröße, Beteiligung am Erwerbsleben,  
Stellung im Beruf und Familienstand der Bezugsperson \*)

### 2.12.3 Ausländer

1 000

Haushalte	Ins- gesamt	Erwerbstätige						Beamte	Ange- stellte	Ar- beiter	Nicht- erwerbs- tätige	Dar. mit überwie- gendem Lebens- unterhalt durch Rente und dgl.
		zu- sammen	Selbständige		Mithelfende Fami- lienangehörige							
			zu- sammen	darunter außerhalb der Land- u. Forst- wirtsch.	zu- sammen	darunter außerhalb der Land- u. Forst- wirtsch.						
Zusammen												
Einpersonenhaushalte .....	480	328	21	21	/	/	-	90	217	153	81	
Mehrpersonenhaushalte												
Mit 2 Personen .....	328	243	22	21	/	/	-	55	165	85	44	
3 Personen .....	299	248	21	21	/	/	-	45	182	51	20	
4 Personen .....	310	275	24	23	/	/	-	47	204	36	12	
5 Personen und mehr	233	202	12	11	/	/	-	17	172	31	11	
Zusammen ...	1 170	968	79	76	/	/	-	164	724	202	87	
Zusammen .....	1 651	1 296	100	96	/	/	-	253	940	355	168	
Verheiratet Zusammenlebende												
Einpersonenhaushalte .....	x	x	x	x	x	x	x	x	x	x	x	
Mehrpersonenhaushalte												
Mit 2 Personen .....	242	179	17	16	/	/	-	40	122	63	35	
3 Personen .....	266	225	19	18	/	/	-	39	168	41	16	
4 Personen .....	300	267	23	23	/	/	-	45	198	33	11	
5 Personen und mehr	225	198	12	11	/	/	-	16	169	27	9	
Zusammen ...	1 032	869	70	68	/	/	-	140	656	163	71	
Zusammen .....	1 032	869	70	68	/	/	-	140	656	163	71	
Alleinstehende												
Einpersonenhaushalte .....	480	328	21	21	/	/	-	90	217	153	81	
Mehrpersonenhaushalte												
Mit 2 Personen .....	86	64	5	5	-	-	-	16	43	22	9	
3 Personen .....	33	23	/	/	-	-	-	6	15	10	/	
4 Personen .....	11	8	/	/	-	-	-	/	6	/	/	
5 Personen und mehr	8	/	/	/	-	-	-	/	/	/	/	
Zusammen ...	139	99	8	8	-	-	-	24	67	39	16	
Zusammen .....	619	427	30	28	/	/	-	113	284	192	96	
Davon: Ledige												
Einpersonenhaushalte .....	226	151	12	11	/	/	-	61	78	75	30	
Mehrpersonenhaushalte												
Mit 2 Personen .....	34	25	/	/	-	-	-	8	15	9	/	
3 Personen .....	9	6	/	/	-	-	-	/	/	/	/	
4 Personen .....	/	/	/	/	-	-	-	-	/	/	/	
5 Personen und mehr	/	/	/	/	-	-	-	-	/	/	/	
Zusammen ...	46	34	/	/	-	-	-	9	21	13	/	
Zusammen .....	272	185	16	15	/	/	-	70	99	87	34	
Verheiratet Getrenntlebende												
Einpersonenhaushalte .....	157	128	/	/	/	-	-	13	111	29	12	
Mehrpersonenhaushalte												
Mit 2 Personen .....	27	20	/	/	-	-	-	/	17	7	/	
3 Personen .....	10	7	/	/	-	-	-	/	6	/	/	
4 Personen .....	/	/	/	/	-	-	-	/	/	/	/	
5 Personen und mehr	/	/	-	-	-	-	-	/	/	/	/	
Zusammen ...	44	31	/	/	-	-	-	/	26	12	/	
Zusammen .....	200	159	6	6	/	-	-	17	137	41	15	
Verwitwete												
Einpersonenhaushalte .....	45	11	/	/	/	-	-	/	8	34	31	
Mehrpersonenhaushalte												
Mit 2 Personen .....	7	/	/	/	-	-	-	/	/	/	/	
3 Personen .....	/	/	/	/	-	-	-	/	/	/	/	
4 Personen .....	/	/	-	-	-	-	-	/	/	/	/	
5 Personen und mehr	/	/	-	-	-	-	-	-	/	/	/	
Zusammen ...	15	9	/	/	-	-	-	/	6	7	5	
Zusammen .....	60	19	/	/	/	-	-	/	13	41	37	
Geschiedene												
Einpersonenhaushalte .....	54	38	/	/	-	-	-	14	20	16	9	
Mehrpersonenhaushalte												
Mit 2 Personen .....	19	15	/	/	-	-	-	/	9	/	/	
3 Personen .....	9	7	/	/	-	-	-	/	/	/	/	
4 Personen .....	/	/	/	/	-	-	-	/	/	/	/	
5 Personen und mehr	/	/	/	/	-	-	-	/	/	/	/	
Zusammen ...	33	26	/	/	-	-	-	8	16	7	/	
Zusammen .....	87	64	7	7	-	-	-	22	35	23	11	

\*) Ergebnis des Mikrozensus. - Bevölkerung in Privathaushalten.

2.13 Privathaushalte im Juni 1985 nach Beteiligung am Erwerbsleben,  
in

Lfd. Nr.	Beteiligung am Erwerbsleben Stellung im Beruf der Bezugsperson	ins- gesamt	Insgesamt					
			davon im Alter von ... bis unter ... Jahren					
			unter 25	25 35	35 45	45 55	55 65	65 und mehr
Einpersonen								
1	Erwerbstätige .....	3 408	650	1 057	651	616	372	63
2	Selbständige .....	292	11	72	70	61	45	33
	darunter:							
3	außerhalb der Land- und Forstwirtschaft .....	273	11	70	66	55	40	31
4	Mithelfende Familienangehörige ....	12	/	/	/	/	/	6
	darunter:							
5	außerhalb der Land- und Forstwirtschaft .....	5	/	/	/	/	/	/
6	Beamte .....	301	48	119	64	44	25	/
7	Angestellte .....	1 675	346	594	309	249	164	13
8	Arbeiter .....	1 129	243	272	207	262	135	9
9	Nichterwerbstätige .....	5 454	354	309	125	193	862	3 611
	darunter:							
10	Rentner .....	4 705	91	86	43	113	802	3 571
11	Zusammen ...	8 863	1 004	1 366	776	809	1 234	3 673
Mehrpersonen								
12	Erwerbstätige .....	12 100	464	2 622	3 389	3 752	1 722	151
13	Selbständige .....	1 675	15	215	427	555	362	102
	darunter:							
14	außerhalb der Land- und Forstwirtschaft .....	1 306	13	177	362	421	253	80
15	Mithelfende Familienangehörige ....	48	/	/	/	6	14	21
	darunter:							
16	außerhalb der Land- und Forstwirtschaft .....	18	/	/	/	/	/	5
17	Beamte .....	1 272	46	296	404	349	175	/
18	Angestellte .....	4 081	132	949	1 261	1 176	549	15
19	Arbeiter .....	5 023	271	1 160	1 293	1 666	622	10
20	Nichterwerbstätige .....	5 404	132	352	259	433	1 513	2 716
	darunter:							
21	Rentner .....	4 520	41	99	91	243	1 364	2 681
22	Zusammen ...	17 504	596	2 974	3 647	4 185	3 235	2 867
Ins								
23	Erwerbstätige .....	15 508	1 114	3 679	4 040	4 368	2 094	213
24	Selbständige .....	1 967	27	287	496	615	407	134
	darunter:							
25	außerhalb der Land- und Forstwirtschaft .....	1 579	25	246	428	476	293	111
26	Mithelfende Familienangehörige ....	60	/	/	/	7	17	28
	darunter:							
27	außerhalb der Land- und Forstwirtschaft .....	24	/	/	/	/	/	8
28	Beamte .....	1 574	94	415	468	394	200	/
29	Angestellte .....	5 756	478	1 543	1 570	1 424	713	28
30	Arbeiter .....	6 152	515	1 432	1 501	1 928	756	19
31	Nichterwerbstätige .....	10 859	486	661	384	626	2 375	6 327
	darunter:							
32	Rentner .....	9 226	132	185	134	357	2 167	6 252
33	Insgesamt ...	26 367	1 600	4 340	4 424	4 994	4 469	6 540

\*) Ergebnis des Mikrozensus. - Bevölkerung in  
Privathaushalten.



haushalte  
Stellung im Beruf und Altersgruppen der Bezugsperson \*)  
1 000

Männer							Frauen							Lfd. Nr.
zu- sammen	davon im Alter von ... bis unter ... Jahren						zu- sammen	davon im Alter von ... bis unter ... Jahren						
	unter 25	25 - 35	35 - 45	45 - 55	55 - 65	65 und mehr		unter 25	25 - 35	35 - 45	45 - 55	55 - 65	65 und mehr	
		25	35	45	55	65			25	35	45	55	65	
		-	-	-	-	-			-	-	-	-	-	
		35	45	55	65	mehr			35	45	55	65	mehr	

haushalte

1 832	298	616	423	343	131	21	1 576	352	441	228	273	241	42	1
193	8	54	55	41	22	12	99	/	18	15	19	23	21	2
178	8	52	52	37	19	12	95	/	18	15	18	21	19	3
/	/	/	/	-	/	/	9	/	/	/	/	/	5	4
/	/	/	/	-	/	/	/	/	/	/	/	/	/	5
186	34	73	42	27	10	/	115	14	46	23	17	15	-	6
650	91	268	156	91	41	/	1 025	256	326	153	158	124	9	7
801	164	222	171	184	58	/	328	79	50	37	78	77	7	8
1 275	184	205	86	92	156	553	4 179	171	104	39	101	706	3 058	9
854	50	56	27	44	131	547	3 852	41	30	16	69	671	3 024	10
3 107	481	821	510	435	287	573	5 755	523	545	267	374	947	3 100	11

haushalte

11 088	368	2 385	3 089	3 488	1 619	139	1 012	96	237	300	264	103	12	12
1 583	14	202	404	526	343	95	92	/	13	23	29	19	7	13
1 230	12	164	341	399	240	75	76	/	12	21	22	14	5	14
39	/	/	/	/	11	19	9	-	/	/	/	/	/	15
15	/	/	/	/	/	/	/	-	/	/	/	/	/	16
1 210	42	275	382	338	170	/	63	/	21	22	12	/	/	17
3 537	67	802	1 089	1 053	512	14	545	65	147	172	122	37	/	18
4 720	246	1 104	1 212	1 567	583	8	303	26	56	82	99	39	/	19
4 314	65	197	141	272	1 257	2 383	1 090	67	155	118	161	256	334	20
3 753	16	41	44	144	1 146	2 362	767	25	58	47	100	218	319	21
15 402	433	2 583	3 230	3 760	2 876	2 521	2 102	163	392	418	425	359	346	22

gesamt

12 920	666	3 002	3 512	3 831	1 750	160	2 588	448	678	528	537	344	54	23
1 776	22	256	458	567	365	107	192	5	31	38	48	42	28	24
1 409	20	216	392	436	258	86	170	/	30	36	40	35	25	25
41	/	/	/	/	11	21	18	/	/	/	/	6	7	26
16	/	/	/	/	/	6	7	/	/	/	/	/	/	27
1 396	76	348	424	365	180	/	178	18	67	44	29	20	/	28
4 186	157	1 069	1 244	1 145	552	18	1 570	321	473	325	280	161	10	29
5 521	410	1 326	1 383	1 751	641	11	631	105	106	118	178	116	9	30
5 590	249	402	227	364	1 413	2 935	5 269	237	259	157	262	962	3 392	31
4 607	66	97	70	188	1 277	2 909	4 619	66	88	64	169	890	3 343	32
18 510	915	3 404	3 739	4 195	3 163	3 095	7 857	686	936	685	799	1 306	3 446	33

## 2 Privathaushalte

2.14 Privathaushalte im Juni 1985 nach Zahl und Altersgruppen der ledigen Kinder im Haushalt,  
Beteiligung am Erwerbsleben und Stellung im Beruf der Bezugsperson\*)

### 2.14.1 Insgesamt

1 000

Haushalte Kinder	Ins- gesamt	zu- sammen	Selbständige		Mithelfende Fami- lienangehörige		Beamte	Ange- stellte	Ar- beiter	Nicht- erwerbs- tätige	Dar. mit überwie- gendem Lebens- unterhalt durch Rente und dgl.
			zu- sammen	darunter außerhalb der Land- u. Forst- wirtsch.	zu- sammen	darunter außerhalb der Land- u. Forst- wirtsch.					
Insgesamt											
Haushalte .....	26 367	15 508	1 967	1 579	60	24	1 574	5 756	6 152	10 859	9 226
ohne Kinder											
Haushalte .....	15 973	6 991	760	676	29	14	669	2 947	2 585	8 982	7 900
mit Kindern (ohne Altersbegrenzung)											
Mit 1 Kind .....	5 189	3 965	474	385	16	/	388	1 413	1 675	1 224	936
2 Kindern .....	3 719	3 270	484	377	9	/	392	1 099	1 286	449	271
3 Kindern .....	1 109	970	182	112	/	/	100	247	437	140	81
4 Kindern und mehr ...	376	313	67	29	/	/	25	50	170	64	37
Haushalte .....	10 394	8 517	1 207	903	31	10	904	2 809	3 567	1 877	1 326
Kinder .....	17 617	14 791	2 284	1 601	52	16	1 577	4 563	6 314	2 826	1 889
mit Kindern unter 3 Jahren											
Mit 1 Kind .....	1 471	1 295	137	104	/	/	154	429	573	177	61
2 Kindern und mehr ...	151	134	17	12	/	/	15	44	58	17	6
Haushalte .....	1 623	1 429	154	116	/	/	169	474	631	194	67
Kinder 1) .....	1 776	1 566	171	128	/	/	185	518	689	211	73
Alle Kinder 2) .....	2 869	2 538	303	214	/	/	292	789	1 149	332	122
mit Kindern unter 6 Jahren											
Mit 1 Kind .....	2 101	1 839	199	158	/	/	208	597	832	262	96
2 Kindern .....	630	571	70	51	/	/	74	193	233	59	20
3 Kindern und mehr ...	62	53	8	/	/	/	5	14	26	9	/
Haushalte .....	2 792	2 463	277	214	/	/	288	804	1 090	329	120
Kinder 1) .....	3 551	3 144	363	274	6	/	373	1 026	1 376	407	147
Alle Kinder 2) .....	5 068	4 486	560	403	9	/	517	1 363	2 037	583	224
mit Kindern von 6 bis unter 15 Jahren											
Mit 1 Kind .....	2 780	2 470	314	243	/	/	264	835	1 053	310	156
2 Kindern .....	1 019	920	135	97	/	/	114	272	397	99	43
3 Kindern .....	157	138	28	15	/	/	11	29	70	19	8
4 Kindern und mehr ...	27	22	/	/	-	-	/	/	15	/	/
Haushalte .....	3 982	3 551	481	356	6	/	392	1 137	1 535	432	209
Kinder 1) .....	5 400	4 817	683	486	8	/	535	1 473	2 118	583	277
Alle Kinder 2) .....	8 335	7 411	1 103	752	14	6	799	2 166	3 329	924	448
mit Kindern unter 15 Jahren											
Mit 1 Kind .....	3 363	2 942	338	268	5	/	307	1 014	1 278	420	197
2 Kindern .....	1 946	1 764	229	176	/	/	225	578	729	182	69
3 Kindern .....	416	370	63	38	/	/	40	93	174	46	19
4 Kindern und mehr ...	104	89	15	7	/	/	7	12	55	15	7
Haushalte .....	5 829	5 165	644	488	9	/	580	1 697	2 235	664	292
Kinder 1) .....	8 951	7 961	1 046	760	14	7	908	2 499	3 494	990	424
Alle Kinder 2) .....	10 927	9 689	1 355	946	19	8	1 068	2 943	4 304	1 239	567
mit Kindern von 15 bis unter 18 Jahren											
Mit 1 Kind .....	2 175	1 911	286	216	/	/	192	620	809	264	163
2 Kindern .....	255	225	40	25	/	/	20	63	101	30	16
3 Kindern .....	10	8	/	/	-	-	/	/	/	/	/
4 Kindern und mehr ...	/	/	-	-	-	-	-	/	/	/	/
Haushalte .....	2 441	2 144	329	241	5	/	212	684	915	297	181
Kinder 1) .....	2 721	2 387	373	267	6	/	233	750	1 026	333	201
Alle Kinder 2) .....	5 224	4 578	766	509	12	/	446	1 319	2 036	646	381
mit Kindern unter 18 Jahren											
Mit 1 Kind .....	4 039	3 511	411	335	7	/	360	1 229	1 504	529	280
2 Kindern .....	2 537	2 298	311	240	/	/	283	766	934	239	99
3 Kindern .....	601	536	91	55	/	/	56	136	252	65	30
4 Kindern und mehr ...	173	146	26	11	/	/	11	19	89	27	13
Haushalte .....	7 350	6 491	840	641	12	6	709	2 150	2 779	860	421
Kinder 1) .....	11 672	10 348	1 419	1 028	20	9	1 141	3 249	4 520	1 324	625
Alle Kinder 2) .....	13 563	11 990	1 735	1 221	25	11	1 300	3 680	5 249	1 574	785

\*) Ergebnis des Mikrozensus. - Bevölkerung in Privathaushalten.

1) Kinder der jeweiligen Altersgruppe.

2) Kinder aller Altersgruppen, die in den betreffenden Haushalten leben.

## 2 Privathaushalte

2.14 Privathaushalte im Juni 1985 nach Zahl und Altersgruppen der ledigen Kinder im Haushalt,  
Beteiligung am Erwerbsleben und Stellung im Beruf der Bezugsperson \*)

## 2.14.2 Deutsche

1 000

Haushalte — Kinder	Ins- gesamt	zu- sammen	Erwerbstätige				Beamte	Ange- stellte	Ar- beiter	Nicht- erwerbs- tätige	Dar. mit überwie- gendem Lebens- unterhalt durch Rente und dgl.
			Selbständige		Mithelfende Fami- lienangehörige						
			zu- sammen	darunter außerhalb der Land- u. Forst- wirtsch.	zu- sammen	darunter außerhalb der Land- u. Forst- wirtsch.					
Zusammen											
Haushalte .....	24 716	14 212	1 867	1 483	57	22	1 574	5 503	5 211	10 504	9 058
ohne Kinder											
Haushalte .....	15 196	6 444	717	634	28	13	669	2 811	2 218	8 752	7 778
mit Kindern (ohne Altersbegrenzung)											
Mit 1 Kind .....	4 862	3 694	453	365	16	/	388	1 362	1 476	1 168	914
2 Kindern .....	3 394	2 984	459	352	9	/	392	1 048	1 075	410	258
3 Kindern .....	966	844	174	105	/	/	100	234	333	122	75
4 Kindern und mehr ...	298	246	65	27	/	/	25	47	109	52	33
Haushalte .....	9 520	7 768	1 150	849	29	9	904	2 691	2 993	1 752	1 280
Kinder .....	15 852	13 266	2 179	1 501	49	14	1 577	4 359	5 101	2 586	1 802
mit Kindern unter 3 Jahren											
Mit 1 Kind .....	1 268	1 120	124	93	/	/	154	402	438	148	54
2 Kindern und mehr ...	128	114	16	10	/	/	15	41	42	14	/
Haushalte .....	1 396	1 234	140	103	/	/	169	443	480	162	59
Kinder 1) .....	1 525	1 350	155	113	/	/	185	484	523	176	63
Alle Kinder 2) .....	2 400	2 130	277	190	/	/	292	736	820	271	104
mit Kindern unter 6 Jahren											
Mit 1 Kind .....	1 804	1 583	182	142	/	/	208	556	634	221	85
2 Kindern .....	535	488	65	47	/	/	74	180	168	47	16
3 Kindern und mehr ...	46	40	7	/	/	/	5	14	14	6	/
Haushalte .....	2 385	2 111	254	192	/	/	288	749	816	274	104
Kinder 1) .....	3 017	2 682	334	247	5	/	373	957	1 014	335	125
Alle Kinder 2) .....	4 199	3 727	517	362	8	/	517	1 267	1 418	473	189
mit Kindern von 6 bis unter 15 Jahren											
Mit 1 Kind .....	2 503	2 222	294	224	/	/	264	793	867	281	147
2 Kindern .....	865	783	125	88	/	/	114	256	287	82	38
3 Kindern .....	116	103	27	14	/	/	11	26	38	14	7
4 Kindern und mehr ...	14	11	/	/	-	-	/	/	/	/	/
Haushalte .....	3 498	3 119	450	326	5	/	392	1 076	1 196	380	193
Kinder 1) .....	4 641	4 142	640	444	7	/	535	1 389	1 572	499	252
Alle Kinder 2) .....	7 146	6 358	1 037	689	13	/	799	2 041	2 468	788	406
mit Kindern unter 15 Jahren											
Mit 1 Kind .....	3 045	2 670	316	246	/	/	307	964	1 079	375	184
2 Kindern .....	1 684	1 530	211	158	/	/	225	540	551	154	61
3 Kindern .....	323	289	60	35	/	/	40	86	103	34	16
4 Kindern und mehr ...	65	55	14	6	/	/	7	11	23	11	5
Haushalte .....	5 117	4 543	600	445	8	/	580	1 600	1 756	574	266
Kinder 1) .....	7 658	6 825	974	691	12	/	908	2 345	2 586	833	376
Alle Kinder 2) .....	9 403	8 354	1 271	865	17	6	1 068	2 768	3 231	1 049	508
mit Kindern von 15 bis unter 18 Jahren											
Mit 1 Kind .....	2 003	1 766	275	205	/	/	192	600	696	238	154
2 Kindern .....	231	203	39	23	/	/	20	61	83	27	15
3 Kindern .....	10	8	/	/	-	-	/	/	/	/	/
4 Kindern und mehr ...	/	/	-	-	-	-	-	/	/	/	/
Haushalte .....	2 245	1 977	315	229	5	/	212	662	783	267	170
Kinder 1) .....	2 498	2 198	358	254	6	/	233	726	875	300	187
Alle Kinder 2) .....	4 705	4 138	737	482	12	/	446	1 270	1 674	567	352
mit Kindern unter 18 Jahren											
Mit 1 Kind .....	3 718	3 237	388	313	6	/	360	1 179	1 304	481	264
2 Kindern .....	2 244	2 039	290	219	/	/	283	721	741	205	89
3 Kindern .....	485	433	86	51	/	/	56	126	165	52	26
4 Kindern und mehr ...	116	96	24	10	/	/	11	18	42	20	10
Haushalte .....	6 562	5 805	789	592	11	5	709	2 044	2 252	757	389
Kinder 1) .....	10 156	9 023	1 332	944	18	8	1 141	3 072	3 461	1 133	564
Alle Kinder 2) .....	11 910	10 550	1 639	1 130	23	9	1 300	3 490	4 098	1 360	715

\*) Ergebnis des Mikrozensus. - Bevölkerung in Privathaushalten.

1) Kinder der jeweiligen Altersgruppe.

2) Kinder aller Altersgruppen, die in den betreffenden Haushalten leben.

2 Privathaushalte  
2.14 Privathaushalte im Juni 1985 nach Zahl und Altersgruppen der ledigen Kinder im Haushalt,  
Beteiligung am Erwerbsleben und Stellung im Beruf der Bezugsperson \*)

2.14.3 Ausländer

1 000

Haushalte Kinder	Ins- gesamt	zu- sammen	Selbständige		Erwerbstätige Mithelfende Fami- lienangehörige		Beamte	Ange- stellte	Ar- beiter	Nicht- erwerbs- tätige	Dar. mit überwie- gendem Lebens- unterhalt durch Rente und dgl.	
			zu- sammen	darunter außerhalb der Land- u. Forst- wirtsch.	zu- sammen	darunter außerhalb der Land- u. Forst- wirtsch.						
Zusammen												
Haushalte .....	1 651	1 296	100	96	/	/	-	253	940	355	168	
ohne Kinder												
Haushalte .....	777	547	43	42	/	/	-	136	366	230	122	
mit Kindern (ohne Altersbegrenzung)												
Mit 1 Kind .....	328	271	21	21	/	/	-	51	198	57	22	
2 Kindern .....	325	286	25	25	/	/	-	51	210	39	14	
3 Kindern .....	144	126	8	7	/	/	-	13	104	18	6	
4 Kindern und mehr ...	78	66	/	/	/	/	-	/	61	11	/	
Haushalte .....	874	749	57	55	/	/	-	117	574	125	46	
Kinder .....	1 765	1 525	105	100	/	/	-	204	1 213	241	87	
mit Kindern unter 3 Jahren												
Mit 1 Kind .....	203	175	12	12	-	-	-	28	135	28	7	
2 Kindern und mehr ...	24	20	/	/	-	-	-	/	16	/	/	
Haushalte .....	227	195	14	13	-	-	-	31	150	32	8	
Kinder 1) .....	251	216	15	15	-	-	-	34	167	35	10	
Alle Kinder 2) .....	469	408	26	24	-	-	-	53	329	61	19	
mit Kindern unter 6 Jahren												
Mit 1 Kind .....	298	256	17	17	/	/	-	42	198	41	11	
2 Kindern .....	94	83	5	/	/	/	-	13	64	12	/	
3 Kindern und mehr ...	15	13	/	/	-	-	-	/	12	/	/	
Haushalte .....	407	352	23	22	/	/	-	55	273	55	16	
Kinder 1) .....	534	461	29	28	/	/	-	69	362	72	23	
Alle Kinder 2) .....	869	759	43	41	/	/	-	97	619	110	34	
mit Kindern von 6 bis unter 15 Jahren												
Mit 1 Kind .....	277	248	20	19	/	/	-	42	186	29	9	
2 Kindern .....	154	137	10	9	/	/	-	17	111	17	5	
3 Kindern .....	40	35	/	/	/	/	-	/	32	5	/	
4 Kindern und mehr ...	13	11	/	/	-	-	-	/	10	/	/	
Haushalte .....	484	432	31	30	/	/	-	62	339	52	16	
Kinder 1) .....	759	675	43	42	/	/	-	84	546	84	25	
Alle Kinder 2) .....	1 190	1 053	66	63	/	/	-	125	861	136	42	
mit Kindern unter 15 Jahren												
Mit 1 Kind .....	318	272	22	22	/	/	-	51	199	46	13	
2 Kindern .....	262	234	18	18	/	/	-	39	177	28	8	
3 Kindern .....	93	82	/	/	/	/	-	7	71	12	/	
4 Kindern und mehr ...	39	34	/	/	/	/	-	/	32	/	/	
Haushalte .....	712	622	44	43	/	/	-	97	479	90	26	
Kinder 1) .....	1 293	1 136	72	70	/	/	-	154	908	157	48	
Alle Kinder 2) .....	1 525	1 335	85	81	/	/	-	175	1 073	190	59	
mit Kindern von 15 bis unter 18 Jahren												
Mit 1 Kind .....	171	145	12	11	-	-	-	20	113	26	10	
2 Kindern .....	25	22	/	/	-	-	-	/	18	/	/	
3 Kindern .....	/	/	-	-	-	-	-	-	/	/	/	
4 Kindern und mehr ...	-	-	-	-	-	-	-	-	-	-	-	
Haushalte .....	197	167	13	12	-	-	-	22	132	30	12	
Kinder 1) .....	223	189	15	14	-	-	-	24	151	33	14	
Alle Kinder 2) .....	519	441	30	27	-	-	-	49	361	79	29	
mit Kindern unter 18 Jahren												
Mit 1 Kind .....	321	273	23	22	/	/	-	50	200	48	15	
2 Kindern .....	293	259	21	21	/	/	-	45	194	34	10	
3 Kindern .....	116	103	5	/	/	/	-	11	87	14	/	
4 Kindern und mehr ...	57	50	/	/	/	/	-	/	47	7	/	
Haushalte .....	788	685	51	49	/	/	-	107	527	103	33	
Kinder 1) .....	1 516	1 325	87	83	/	/	-	178	1 059	190	61	
Alle Kinder 2) .....	1 653	1 440	97	92	/	/	-	190	1 151	213	70	

\*) Ergebnis des Mikrozensus. - Bevölkerung in Privathaushalten.

2) Kinder aller Altersgruppen, die in den betreffenden Haushalten leben.

1) Kinder der jeweiligen Altersgruppe.

2 Privathaushalte

2.15 Privathaushalte im Juni 1985 nach Altersgruppen, Beteiligung am Erwerbsleben und Stellung im Beruf der Bezugsperson  
sowie nach Haushaltsgröße und Gemeindegrößenklassen \*)

2.15.1 Insgesamt

1 000

Alter von ... bis unter ... Jahren	Ins- gesamt	Erwerbstätige						Beamte	Ange- stellte	Ar- beiter	Nicht- erwerbs- tätige	Dar. mit überwie- gendem Lebens- unterhalt durch Rente und dgl.
		zu- sammen	Selbständige		Mithelfende Fami- lienangehörige							
			zu- sammen	darunter außerhalb der Land- u. Forst- wirtsch.	zu- sammen	darunter außerhalb der Land- u. Forst- wirtsch.						
In Gemeinden von ... bis unter ... Einwohnern												
unter 5 000												
unter 25 .....	103	87	/	/	-	-	7	24	53	16	6	
25 - 45 .....	1 001	935	146	93	/	/	104	267	418	66	20	
45 - 65 .....	1 321	944	239	114	11	/	60	189	445	377	328	
65 und mehr .....	759	44	26	15	13	/	/	/	/	715	708	
Zusammen ...	3 185	2 010	414	224	25	/	171	483	917	1 175	1 061	
5 000 - 20 000												
unter 25 .....	271	221	7	7	/	/	20	76	118	50	11	
25 - 45 .....	1 975	1 813	196	160	/	/	212	666	737	162	50	
45 - 65 .....	2 296	1 612	287	202	6	/	144	463	712	684	590	
65 und mehr .....	1 501	57	36	28	9	/	/	6	6	1 444	1 428	
Zusammen ...	6 043	3 704	526	396	17	7	376	1 211	1 574	2 339	2 079	
20 000 - 100 000												
unter 25 .....	424	317	8	8	/	/	27	133	149	106	25	
25 - 45 .....	2 323	2 079	190	175	/	/	251	843	794	244	69	
45 - 65 .....	2 541	1 712	235	201	/	/	172	589	713	829	699	
65 und mehr .....	1 703	47	32	28	/	/	/	7	/	1 656	1 633	
Zusammen ...	6 990	4 155	464	412	10	6	450	1 572	1 659	2 835	2 426	
100 000 - 200 000												
unter 25 .....	204	110	/	/	/	/	8	54	47	94	29	
25 - 45 .....	757	619	50	47	/	/	70	266	233	138	43	
45 - 65 .....	717	460	54	51	/	/	46	175	184	257	214	
65 und mehr .....	552	14	9	9	/	/	/	/	/	538	531	
Zusammen ...	2 230	1 203	115	109	/	/	124	497	465	1 027	817	
200 000 - 500 000												
unter 25 .....	195	117	/	/	/	/	11	55	49	78	22	
25 - 45 .....	857	717	60	59	/	/	88	316	251	140	40	
45 - 65 .....	875	573	71	68	/	/	65	222	215	302	245	
65 und mehr .....	678	15	10	10	/	/	/	/	/	663	657	
Zusammen ...	2 604	1 421	143	139	/	/	164	595	517	1 183	964	
500 000 und mehr												
unter 25 .....	403	261	/	/	/	/	21	136	100	142	39	
25 - 45 .....	1 852	1 558	142	140	/	/	159	755	500	294	96	
45 - 65 .....	1 713	1 161	137	133	/	/	108	499	415	552	447	
65 und mehr .....	1 348	36	22	22	/	/	/	9	/	1 311	1 295	
Zusammen ...	5 315	3 015	306	300	/	/	288	1 398	1 019	2 300	1 878	
Insgesamt												
unter 25 .....	1 600	1 114	27	25	/	/	94	478	515	486	132	
25 - 45 .....	8 764	7 719	784	674	7	6	883	3 112	2 933	1 045	319	
45 - 65 .....	9 463	6 461	1 022	769	24	9	593	2 137	2 685	3 001	2 523	
65 und mehr .....	6 540	213	134	111	28	8	/	28	19	6 327	6 252	
Insgesamt ...	26 367	15 508	1 967	1 579	60	24	1 574	5 756	6 152	10 859	9 226	

\*) Ergebnis des Mikrozensus. - Bevölkerung in Privathaushalten.

## 2 Privathaushalte

2.15 Privathaushalte im Juni 1985 nach Altersgruppen, Beteiligung am Erwerbsleben und Stellung im Beruf der Bezugsperson sowie nach Haushaltsgröße und Gemeindegrößenklassen \*)

### 2.15.2 Einpersonenhaushalte

1 000

Alter von ... bis unter ... Jahren	Ins- gesamt	Erwerbstätige								Nicht- erwerbs- tätige	Dar. mit überwie- gendem Lebens- unterhalt durch Rente und dgl.
		zu- sam- men	Selbständige		Mithelfende Fami- lienangehörige		Beamte	Ange- stellte	Ar- beiter		
			zu- sam- men	darunter außerhalb der Land- u. Forst- wirtsch.	zu- sam- men	darunter außerhalb der Land- u. Forst- wirtsch.					
In Gemeinden von ... bis unter ... Einwohnern											
unter 5 000											
unter 25 .....	39	31	/	/	-	-	/	14	15	9	/
25 - 45 .....	114	98	13	11	-	-	9	37	39	16	/
45 - 65 .....	191	83	15	10	/	/	/	21	41	108	97
65 und mehr .....	369	9	/	/	/	/	/	/	/	361	357
Zusammen ...	714	221	32	24	/	/	16	74	96	493	461
5 000 - 20 000											
unter 25 .....	131	103	/	/	-	-	7	48	46	28	6
25 - 45 .....	300	259	21	20	-	-	30	120	87	42	12
45 - 65 .....	388	178	19	16	/	/	11	59	88	210	189
65 und mehr .....	789	15	7	6	/	/	/	/	/	774	765
Zusammen ...	1 608	555	50	44	/	/	48	230	224	1 053	972
20 000 - 100 000											
unter 25 .....	257	185	/	/	/	/	14	95	72	72	15
25 - 45 .....	508	422	31	30	/	/	45	217	129	85	22
45 - 65 .....	527	246	23	21	/	/	18	98	107	281	246
65 und mehr .....	937	15	8	8	/	/	/	/	/	923	911
Zusammen ...	2 229	868	66	63	/	/	77	413	310	1 361	1 195
100 000 - 200 000											
unter 25 .....	148	72	/	/	/	/	/	41	25	76	22
25 - 45 .....	241	169	12	11	/	/	20	95	43	72	23
45 - 65 .....	178	83	6	6	/	-	6	40	31	96	80
65 und mehr .....	325	5	/	/	/	/	/	/	/	320	315
Zusammen ...	893	330	22	21	/	/	30	178	99	563	440
200 000 - 500 000											
unter 25 .....	136	76	/	/	/	/	8	42	25	60	17
25 - 45 .....	261	193	15	15	/	/	23	106	50	67	18
45 - 65 .....	224	106	10	10	/	/	9	50	36	118	99
65 und mehr .....	409	/	/	/	-	-	/	/	/	404	400
Zusammen ...	1 029	380	29	29	/	/	40	199	112	648	534
500 000 und mehr											
unter 25 .....	293	183	/	/	/	/	14	106	60	110	28
25 - 45 .....	718	566	50	49	/	/	57	328	131	152	49
45 - 65 .....	535	291	33	32	/	/	21	144	94	244	205
65 und mehr .....	844	14	7	7	/	/	/	/	/	830	822
Zusammen ...	2 390	1 054	92	92	/	/	92	582	288	1 336	1 104
Zusammen											
unter 25 .....	1 004	650	11	11	/	/	48	346	243	354	91
25 - 45 .....	2 142	1 708	142	136	/	/	183	903	480	434	129
45 - 65 .....	2 043	988	106	95	/	/	69	413	397	1 055	916
65 und mehr .....	3 673	63	33	31	6	/	/	13	9	3 611	3 571
Zusammen ...	8 863	3 408	292	273	12	5	301	1 675	1 129	5 454	4 705

\*) Ergebnis des Mikrozensus. - Bevölkerung in Privathaushalten.

## 2 Privathaushalte

2.15 Privathaushalte im Juni 1985 nach Altersgruppen, Beteiligung am Erwerbsleben und Stellung im Beruf der Bezugsperson sowie nach Haushaltsgröße und Gemeindegrößenklassen \*)

### 2.15.3 Mehrpersonenhaushalte

1 000

Alter von ... bis unter ... Jahren	Ins- gesamt	zu- sammen	Erwerbstätige				Beamte	Ange- stellte	Ar- beiter	Nicht- erwerbs- tätige	Dar. mit überwie- gendem Lebens- unterhalt durch Rente und dgl.
			Selbständige		Mithelfende Fami- lienangehörige						
			zu- sammen	darunter außerhalb der Land- u. Forst- wirtsch.	zu- sammen	darunter außerhalb der Land- u. Forst- wirtsch.					
In Gemeinden von ... bis unter ... Einwohnern											
unter 5 000											
unter 25 .....	64	56	/	/	-	-	6	11	38	7	/
25 - 45 .....	887	837	132	83	/	/	94	230	379	50	15
45 - 65 .....	1 130	860	224	104	9	/	56	168	404	270	231
65 und mehr .....	390	35	22	11	11	/	/	/	/	355	351
Zusammen ...	2 471	1 789	381	199	22	/	156	409	821	682	600
5 000 - 20 000											
unter 25 .....	140	119	5	/	/	/	13	28	72	22	5
25 - 45 .....	1 675	1 554	175	140	/	/	182	546	650	121	38
45 - 65 .....	1 908	1 434	268	186	5	/	133	404	625	474	401
65 und mehr .....	712	42	29	21	6	/	/	/	/	670	663
Zusammen ...	4 435	3 149	476	352	13	5	329	981	1 350	1 286	1 107
20 000 - 100 000											
unter 25 .....	166	132	/	/	/	/	13	38	76	34	10
25 - 45 .....	1 815	1 656	159	145	/	/	206	626	664	159	47
45 - 65 .....	2 014	1 466	212	180	/	/	154	491	606	548	453
65 und mehr .....	766	33	23	20	/	/	/	/	/	733	722
Zusammen ...	4 760	3 287	398	349	7	/	373	1 159	1 349	1 474	1 232
100 000 - 200 000											
unter 25 .....	56	38	/	/	-	-	/	13	22	18	7
25 - 45 .....	516	450	38	36	/	/	50	171	190	67	21
45 - 65 .....	539	378	48	45	/	/	40	135	153	161	134
65 und mehr .....	226	8	6	6	/	/	/	/	/	218	215
Zusammen ...	1 337	874	93	88	/	/	94	320	366	464	377
200 000 - 500 000											
unter 25 .....	59	41	/	/	-	-	/	13	25	18	5
25 - 45 .....	596	523	45	44	/	/	65	211	202	73	22
45 - 65 .....	651	466	61	59	/	/	55	171	179	184	147
65 und mehr .....	270	10	7	7	/	/	/	/	/	260	257
Zusammen ...	1 576	1 041	114	110	/	/	124	396	406	535	430
500 000 und mehr											
unter 25 .....	110	78	/	/	-	-	7	30	39	33	11
25 - 45 .....	1 133	991	93	91	/	/	102	427	369	142	48
45 - 65 .....	1 178	870	104	101	/	/	87	356	322	308	242
65 und mehr .....	504	23	15	15	/	/	/	/	/	481	474
Zusammen ...	2 925	1 961	213	208	/	/	197	817	732	964	775
Zusammen											
unter 25 .....	596	464	15	13	/	/	46	132	271	132	41
25 - 45 .....	6 622	6 011	642	538	7	/	700	2 210	2 453	611	190
45 - 65 .....	7 420	5 474	917	674	20	8	525	1 725	2 288	1 946	1 608
65 und mehr .....	2 867	151	102	80	21	5	/	15	10	2 716	2 681
Zusammen ...	17 504	12 100	1 675	1 306	48	18	1 272	4 081	5 023	5 404	4 520

\*) Ergebnis des Mikrozensus. - Bevölkerung in Privathaushalten.

2.16 Privathaushalte im Juni 1985 nach Familienstand der Bezugsperson,  
in

Lfd. Nr.	Familienstand der Bezugsperson	Ins- gesamt	Mit einem monatlichen Haushaltsnetto							
			zu- sammen	unter 300	300 - 450	450 - 600	600 - 800	800 - 1 000	1 000 - 1 200	1 200 - 1 400
Einpersonen										
Männer										
1	ledig .....	1 736	1 536	19	43	72	146	104	88	116
2	verheiratet zusammenlebend .....	x	x	x	x	x	x	x	x	x
3	verheiratet getrenntlebend .....	339	318	/	/	/	11	13	13	17
4	verwitwet .....	554	517	/	8	8	20	32	53	56
5	geschieden .....	478	452	/	6	12	29	30	26	27
6	Zusammen ...	3 107	2 824	25	61	95	207	179	180	215
Frauen										
7	ledig .....	1 738	1 574	19	43	82	145	156	174	170
8	verheiratet zusammenlebend .....	x	x	x	x	x	x	x	x	x
9	verheiratet getrenntlebend .....	158	136	/	/	7	11	16	18	18
10	verwitwet .....	3 279	3 095	13	48	89	248	478	582	465
11	geschieden .....	581	541	/	17	25	58	70	64	57
12	Zusammen ...	5 755	5 345	39	111	202	462	720	838	710
Zusammen										
13	ledig .....	3 474	3 110	38	86	154	291	260	262	286
14	verheiratet zusammenlebend .....	x	x	x	x	x	x	x	x	x
15	verheiratet getrenntlebend .....	497	453	/	8	11	23	29	31	35
16	verwitwet .....	3 833	3 612	15	56	97	268	510	635	521
17	geschieden .....	1 059	994	7	22	36	88	100	90	83
18	Zusammen ...	8 863	8 169	63	172	297	669	899	1 018	924
Mehrpersonenhaushalte										
Männer										
19	ledig .....	473	430	/	/	/	7	9	12	17
20	verheiratet zusammenlebend .....	5 732	5 230	6	7	21	56	96	154	233
21	verheiratet getrenntlebend .....	61	55	/	/	/	/	/	/	/
22	verwitwet .....	108	98	-	/	/	/	/	/	/
23	geschieden .....	135	125	-	/	/	/	/	/	/
24	Zusammen ...	6 509	5 937	8	10	25	66	110	172	258
Frauen										
25	ledig .....	319	290	/	/	8	15	18	14	17
26	verheiratet zusammenlebend .....	159	142	/	/	/	/	/	/	6
27	verheiratet getrenntlebend .....	92	82	/	/	/	5	7	9	9
28	verwitwet .....	476	433	/	/	/	9	15	18	28
29	geschieden .....	306	283	/	/	8	14	20	23	28
30	Zusammen ...	1 352	1 230	6	15	23	45	62	68	88
Zusammen										
31	ledig .....	792	720	/	7	12	21	27	25	34
32	verheiratet zusammenlebend .....	5 891	5 372	6	7	21	58	98	158	239
33	verheiratet getrenntlebend .....	153	136	/	/	/	6	8	10	10
34	verwitwet .....	585	531	/	/	/	10	17	20	31
35	geschieden .....	441	408	/	/	8	16	22	26	32
36	Zusammen ...	7 861	7 167	14	24	48	111	171	240	346
Mehrpersonenhaushalte										
Männer										
37	ledig .....	93	73	/	/	/	/	/	/	/
38	verheiratet zusammenlebend .....	8 659	7 496	/	/	6	16	35	52	80
39	verheiratet getrenntlebend .....	27	24	-	/	/	/	/	/	/
40	verwitwet .....	53	42	-	-	-	-	/	/	/
41	geschieden .....	62	54	-	-	/	/	/	/	/
42	Zusammen ...	8 893	7 689	/	/	7	19	38	56	84
Frauen										
43	ledig .....	51	42	-	/	/	/	/	/	/
44	verheiratet zusammenlebend .....	187	163	-	-	/	/	/	/	/
45	verheiratet getrenntlebend .....	69	57	/	/	/	/	/	6	6
46	verwitwet .....	230	188	/	/	/	/	/	6	6
47	geschieden .....	214	187	/	/	/	7	12	12	17
48	Zusammen ...	750	637	/	/	6	15	23	27	34
Zusammen										
49	ledig .....	144	115	/	/	/	/	/	/	6
50	verheiratet zusammenlebend .....	8 846	7 659	/	/	6	17	35	54	82
51	verheiratet getrenntlebend .....	96	81	/	/	/	/	/	6	6
52	verwitwet .....	282	230	/	/	/	/	/	6	6
53	geschieden .....	275	241	/	/	/	8	14	13	17
54	Zusammen ...	9 643	8 326	5	7	13	34	61	83	118

\*) Ergebnis des Mikrozensus. - Bevölkerung in Privathaushalten.



haushalte  
monatlichem Haushaltsnettoeinkommen und Haushaltsgröße\*)  
1 000

einkommen von ... bis unter ... DM											Selbstän- dige in der Land- wirt- schaft, Mittel- fende Familien- angehö- rige	Ohne Angabe	Lfd. Nr.
1 400 - 1 600	1 600 - 1 800	1 800 - 2 000	2 000 - 2 200	2 200 - 2 500	2 500 - 3 000	3 000 - 3 500	3 500 - 4 000	4 000 - 4 500	4 500 - 5 000	5 000 und mehr			

haushalte

184	193	162	116	99	83	48	21	13	8	22	12	188	1
x	x	x	x	x	x	x	x	x	x	x	x	x	2
28	47	41	35	26	21	17	8	8	6	19	/	21	3
75	62	59	44	34	30	17	8	/	/	6	/	34	4
48	54	55	42	33	32	19	11	9	/	13	/	25	5
335	356	316	237	192	166	100	48	32	20	59	16	268	6
213	154	126	91	71	70	33	13	6	/	5	/	161	7
x	x	x	x	x	x	x	x	x	x	x	x	x	8
17	11	8	6	/	5	/	/	/	/	/	/	22	9
367	248	201	124	94	68	32	14	9	/	13	9	175	10
55	53	46	32	20	21	10	/	/	/	/	/	39	11
652	466	382	252	189	165	80	33	16	9	20	14	396	12
397	347	287	208	170	153	81	34	19	12	27	16	348	13
x	x	x	x	x	x	x	x	x	x	x	x	x	14
45	58	49	40	30	26	22	9	8	6	19	/	43	15
442	309	260	168	128	99	49	21	12	6	18	11	210	16
104	108	101	74	53	53	29	16	10	/	15	/	64	17
987	823	698	490	381	331	180	81	49	29	79	30	664	18

mit 2 Personen

18	19	26	28	64	77	71	28	19	9	18	14	29	19
340	419	489	473	637	696	629	325	234	119	299	97	405	20
/	/	/	/	7	6	9	5	/	/	/	/	5	21
/	6	8	8	15	15	15	9	6	/	5	/	7	22
/	6	8	8	14	16	19	13	8	/	13	/	9	23
367	454	536	522	738	809	743	379	270	134	339	116	456	24
17	19	19	19	30	35	34	17	11	/	8	/	27	25
5	11	12	11	17	19	20	10	8	/	10	/	15	26
8	7	7	/	/	6	/	/	/	/	/	/	10	27
28	32	38	38	66	59	53	17	14	5	8	7	37	28
28	26	27	23	24	22	17	8	5	/	/	/	23	29
86	95	102	97	141	139	127	53	39	15	30	10	112	30
36	38	44	47	93	112	105	45	30	13	25	16	56	31
345	430	501	484	654	714	649	335	241	123	309	99	420	32
10	10	11	9	12	12	12	6	/	/	5	/	16	33
30	38	46	46	81	73	67	26	20	7	14	10	44	34
32	32	35	32	39	37	36	20	14	5	16	/	32	35
453	548	637	618	879	949	869	432	308	149	369	126	568	36

mit 3 Personen und mehr

/	/	/	/	8	11	10	5	/	/	7	12	9	37
148	291	468	568	880	1 183	1 137	770	601	360	895	526	637	38
/	/	/	/	/	/	/	/	/	/	/	/	/	39
/	/	/	/	/	5	8	/	/	/	8	6	/	40
/	/	/	/	5	9	7	/	/	/	8	/	6	41
154	298	477	578	899	1 212	1 164	787	616	371	921	546	658	42
/	/	/	/	/	/	5	/	/	/	/	/	8	43
/	/	10	11	20	24	21	19	14	11	22	5	19	44
/	/	5	/	/	/	/	/	/	/	/	/	11	45
8	10	8	11	17	25	29	18	17	9	18	16	26	46
16	14	15	14	15	20	16	9	7	/	8	/	26	47
33	35	40	41	60	76	74	51	42	23	52	24	89	48
/	/	6	6	12	14	15	8	7	5	10	13	16	49
151	296	478	579	900	1 206	1 158	789	615	371	917	531	656	50
5	5	6	6	7	8	6	/	/	/	/	/	14	51
9	12	10	12	21	31	36	22	22	11	26	22	30	52
18	16	17	16	20	29	23	14	11	/	16	/	31	53
187	333	516	620	959	1 288	1 238	837	658	394	973	570	747	54

## 2.16 Privathaushalte im Juni 1985 nach Familienstand der Bezugsperson, in

Lfd. Nr.	Familienstand der Bezugsperson	Ins- gesamt	Mit einem monatlichen Haushaltsnetto							
			zu- sammen	unter 300	300 - 450	450 - 600	600 - 800	800 - 1 000	1 000 - 1 200	1 200 - 1 400
Mehrpersonenhaushalte										
Männer										
55	ledig .....	566	502	/	/	/	9	10	13	20
56	verheiratet zusammenlebend .....	14 391	12 726	8	10	26	73	130	206	313
57	verheiratet getrenntlebend .....	88	79	/	/	/	/	/	/	/
58	verwitwet .....	161	141	-	/	/	/	/	/	/
59	geschieden .....	197	179	-	/	/	/	/	/	/
60	Zusammen ...	15 402	13 626	11	14	32	85	148	228	343
Frauen										
61	ledig .....	369	332	/	5	10	17	20	16	21
62	verheiratet zusammenlebend .....	346	305	/	/	/	/	/	6	8
63	verheiratet getrenntlebend .....	161	139	/	/	6	9	11	15	15
64	verwitwet .....	706	621	/	/	/	11	19	24	34
65	geschieden .....	520	470	/	6	10	21	32	34	45
66	Zusammen ...	2 102	1 867	8	18	30	60	85	95	122
Zusammen										
67	ledig .....	936	834	5	8	14	26	30	29	40
68	verheiratet zusammenlebend .....	14 737	13 031	9	10	27	74	133	213	321
69	verheiratet getrenntlebend .....	249	217	/	/	7	10	13	16	17
70	verwitwet .....	867	762	/	/	/	12	21	26	37
71	geschieden .....	716	650	/	6	10	24	36	39	49
72	Zusammen ...	17 504	15 493	19	31	62	146	233	323	464
Ins										
Männer										
73	ledig .....	2 302	2 038	21	46	76	155	114	101	135
74	verheiratet zusammenlebend .....	14 391	12 726	8	10	26	73	130	206	313
75	verheiratet getrenntlebend .....	427	396	/	/	/	13	15	15	19
76	verwitwet .....	715	658	/	8	8	20	34	56	59
77	geschieden .....	675	631	/	6	12	32	34	31	31
78	Zusammen ...	18 510	16 450	36	74	127	292	326	409	557
Frauen										
79	ledig .....	2 107	1 906	22	48	92	162	177	190	190
80	verheiratet zusammenlebend .....	346	305	/	/	/	/	/	6	8
81	verheiratet getrenntlebend .....	319	274	/	7	13	20	27	32	33
82	verwitwet .....	3 984	3 716	14	51	92	259	497	606	499
83	geschieden .....	1 100	1 012	8	22	34	80	102	98	101
84	Zusammen ...	7 857	7 212	47	129	232	522	805	933	831
Insgesamt										
85	ledig .....	4 410	3 944	43	94	168	316	290	291	326
86	verheiratet zusammenlebend .....	14 737	13 031	9	10	27	74	133	213	321
87	verheiratet getrenntlebend .....	746	671	6	11	17	33	42	47	52
88	verwitwet .....	4 699	4 374	15	59	100	279	531	662	558
89	geschieden .....	1 775	1 643	10	28	46	112	136	129	132
90	Insgesamt ...	26 367	23 662	83	203	359	814	1 131	1 341	1 388

\*) Ergebnis des Mikrozensus. - Bevölkerung in Privathaushalten.

haushalte  
monatlichem Haushaltsnettoeinkommen und Haushaltsgröße \*)  
1 000

einkommen von ... bis unter ... DM											Selbstständige in der Landwirtschaft, Mithelfende Familienangehörige	Ohne Angabe	Lfd. Nr.
1 400 - 1 600	1 600 - 1 800	1 800 - 2 000	2 000 - 2 200	2 200 - 2 500	2 500 - 3 000	3 000 - 3 500	3 500 - 4 000	4 000 - 4 500	4 500 - 5 000	5 000 und mehr			

zusammen

21	22	30	33	72	88	81	33	23	13	25	26	38	55
488	710	957	1 040	1 517	1 878	1 766	1 095	835	479	1 194	623	1 042	56
/	/	5	6	10	11	12	7	/	/	7	/	8	57
/	8	10	10	18	20	23	13	10	/	13	9	12	58
6	8	10	11	19	25	26	17	13	6	21	/	15	59
521	752	1 012	1 100	1 636	2 022	1 907	1 166	886	505	1 260	662	1 114	60
19	21	21	21	34	39	39	20	14	/	11	/	34	61
8	16	21	23	37	42	42	29	21	15	31	6	35	62
12	11	12	9	10	9	6	/	/	/	/	/	21	63
36	42	46	49	83	84	81	35	31	15	26	23	62	64
44	40	42	37	39	41	33	17	12	/	11	/	48	65
119	129	141	138	202	215	200	104	81	39	82	34	201	66
40	43	51	53	105	127	120	53	37	18	36	29	72	67
496	726	978	1 063	1 554	1 921	1 807	1 124	856	493	1 226	630	1 076	68
15	15	17	15	19	20	18	10	7	/	10	/	29	69
39	50	55	59	101	104	104	48	42	18	39	31	74	70
50	48	52	48	59	66	59	34	25	10	32	/	63	71
640	882	1 153	1 238	1 838	2 237	2 107	1 270	966	543	1 342	696	1 315	72

gesamt

205	215	192	149	171	171	128	55	36	22	47	38	225	73
488	710	957	1 040	1 517	1 878	1 766	1 095	835	479	1 194	623	1 042	74
31	51	46	41	35	32	29	15	13	8	25	/	29	75
78	70	68	54	53	50	39	21	14	6	19	11	46	76
55	62	65	53	52	57	45	29	22	11	34	/	40	77
856	1 108	1 328	1 337	1 828	2 188	2 007	1 214	918	525	1 319	678	1 382	78
232	175	146	112	104	108	72	33	20	9	16	7	195	79
8	16	21	23	37	42	42	29	21	15	31	6	35	80
29	22	21	14	14	15	11	/	/	/	/	/	43	81
403	290	247	173	176	152	113	49	40	18	39	31	237	82
99	93	88	69	60	62	43	22	13	/	13	/	87	83
771	596	523	390	391	380	280	137	97	47	102	48	597	84
437	390	338	261	275	279	200	88	56	30	63	45	421	85
496	726	978	1 063	1 554	1 921	1 807	1 124	856	493	1 226	630	1 076	86
60	73	67	55	49	47	40	19	16	10	29	/	72	87
481	359	315	227	229	203	153	70	53	24	57	42	284	88
154	155	153	122	112	119	89	50	35	15	47	6	127	89
1 627	1 704	1 851	1 727	2 219	2 568	2 288	1 351	1 015	572	1 421	726	1 979	90

## 2 Privathaushalte

2.17 Privathaushalte im Juni 1985 nach Beteiligung am Erwerbsleben, Stellung im Beruf der Bezugsperson  
und monatlichem Haushaltsnettoeinkommen \*)

1 000

Haushalte Beteiligung am Erwerbsleben Stellung im Beruf der Bezugsperson	Ins- gesamt	Mit einem monatlichen Haushaltsnettoeinkommen von ... bis unter ... DM									Sonstige Haus- halte 1)
		unter 600	600 1 200	1 200 1 800	1 800 2 500	2 500 3 000	3 000 3 500	3 500 4 000	4 000 5 000	5 000 u. mehr	
Einpersonenhaushalte											
Männer											
Erwerbstätige											
Selbständige, Mithelfende											
Familienangehörige .....	195	6	19	27	39	16	14	10	11	23	30
Beamte .....	186	7	6	45	60	28	19	7	7	/	/
Angestellte .....	650	18	52	155	218	70	43	23	27	25	20
Arbeiter .....	801	24	65	398	266	17	6	/	/	/	22
Zusammen ...	1 832	54	142	625	583	131	81	41	47	53	75
Nichterwerbstätige .....	1 275	126	424	281	163	36	19	7	6	6	209
Zusammen ...	3 107	180	566	906	746	166	100	48	53	59	284
Frauen											
Erwerbstätige											
Selbständige, Mithelfende											
Familienangehörige .....	108	/	17	19	18	7	6	/	/	7	22
Beamte .....	115	/	5	25	35	24	15	5	/	/	/
Angestellte .....	1 025	25	146	448	279	51	24	11	8	/	33
Arbeiter .....	328	23	118	151	23	/	/	/	/	-	10
Zusammen ...	1 576	53	287	644	354	83	45	19	14	10	68
Nichterwerbstätige .....	4 179	299	1 733	1 184	469	82	35	14	11	10	343
Zusammen ...	5 755	352	2 020	1 828	823	165	80	33	25	20	410
Zusammen											
Erwerbstätige											
Selbständige, Mithelfende											
Familienangehörige .....	303	11	36	46	57	23	19	13	14	31	52
Beamte .....	301	7	11	70	95	52	34	12	10	/	8
Angestellte .....	1 675	43	198	603	497	121	66	33	35	28	52
Arbeiter .....	1 129	47	183	549	288	18	7	/	/	/	32
Zusammen ...	3 408	108	429	1 269	937	214	126	60	61	63	143
Nichterwerbstätige .....	5 454	425	2 156	1 466	631	117	54	22	17	16	551
Zusammen ...	8 863	532	2 585	2 734	1 568	331	180	81	77	79	694
Mehrpersonenhaushalte											
Männer											
Erwerbstätige											
Selbständige, Mithelfende											
Familienangehörige .....	1 622	/	13	47	121	85	103	81	136	321	711
Beamte .....	1 210	/	/	22	169	174	209	168	230	177	59
Angestellte .....	3 537	/	14	81	552	522	608	426	566	515	251
Arbeiter .....	4 720	/	29	490	1 685	799	664	310	273	121	347
Zusammen ...	11 088	10	58	640	2 526	1 580	1 583	985	1 204	1 133	1 368
Nichterwerbstätige .....	4 314	47	403	975	1 222	442	324	181	186	127	408
Zusammen ...	15 402	57	461	1 616	3 748	2 022	1 907	1 166	1 390	1 260	1 776
Frauen											
Erwerbstätige											
Selbständige, Mithelfende											
Familienangehörige .....	102	/	/	7	12	9	6	/	8	11	39
Beamte .....	63	/	/	/	8	7	13	8	10	9	/
Angestellte .....	545	/	31	95	145	66	65	36	39	27	35
Arbeiter .....	303	/	33	78	74	37	30	13	11	6	19
Zusammen ...	1 012	10	70	183	238	119	114	60	68	53	98
Nichterwerbstätige .....	1 090	46	170	186	243	97	87	44	52	29	137
Zusammen ...	2 102	56	240	370	481	215	200	104	119	82	235
Zusammen											
Erwerbstätige											
Selbständige, Mithelfende											
Familienangehörige .....	1 724	5	18	55	132	94	109	85	144	332	750
Beamte .....	1 272	/	/	25	177	181	222	176	240	185	63
Angestellte .....	4 081	7	45	176	697	588	673	462	605	543	286
Arbeiter .....	5 023	7	62	567	1 758	836	693	323	283	127	366
Zusammen ...	12 100	20	128	824	2 764	1 699	1 697	1 044	1 272	1 187	1 466
Nichterwerbstätige .....	5 404	93	573	1 162	1 465	538	410	225	238	156	545
Zusammen ...	17 504	112	701	1 985	4 229	2 237	2 107	1 270	1 510	1 342	2 011
Insgesamt											
Männer											
Erwerbstätige											
Selbständige, Mithelfende											
Familienangehörige .....	1 817	10	32	74	160	101	116	92	147	344	741
Beamte .....	1 396	7	8	67	229	203	228	174	237	180	63
Angestellte .....	4 186	21	65	237	770	591	651	448	593	540	270
Arbeiter .....	5 521	27	95	888	1 950	816	670	311	274	122	369
Zusammen ...	12 920	64	201	1 265	3 109	1 711	1 665	1 026	1 251	1 186	1 443
Nichterwerbstätige .....	5 590	172	826	1 257	1 384	477	343	188	192	133	617
Zusammen ...	18 510	237	1 027	2 522	4 494	2 188	2 007	1 214	1 443	1 319	2 060
Frauen											
Erwerbstätige											
Selbständige, Mithelfende											
Familienangehörige .....	210	6	22	27	30	16	12	7	11	18	61
Beamte .....	178	/	6	29	43	30	28	13	12	9	7
Angestellte .....	1 570	29	178	542	424	117	89	47	47	30	68
Arbeiter .....	631	27	151	229	96	38	30	13	11	6	29
Zusammen ...	2 588	63	357	827	592	202	159	79	82	64	165
Nichterwerbstätige .....	5 269	345	1 903	1 370	712	178	122	58	63	39	480
Zusammen ...	7 857	407	2 260	2 198	1 304	380	280	137	144	102	645
Insgesamt											
Erwerbstätige											
Selbständige, Mithelfende											
Familienangehörige .....	2 027	17	54	101	189	117	128	98	158	363	802
Beamte .....	1 574	7	14	96	272	233	255	187	249	189	70
Angestellte .....	5 756	49	243	779	1 194	708	740	495	640	570	338
Arbeiter .....	6 152	54	246	1 117	2 046	854	700	324	285	128	398
Zusammen ...	15 508	127	557	2 092	3 702	1 912	1 823	1 104	1 332	1 250	1 608
Nichterwerbstätige .....	10 859	517	2 730	2 627	2 096	656	465	247	255	172	1 096
Insgesamt ...	26 367	644	3 287	4 719	5 797	2 568	2 288	1 351	1 587	1 421	2 705

\*) Ergebnis des Mikrozensus. - Bevölkerung in Privathaushalten.

1) Haushalte, deren Bezugsperson Selbständiger Landwirt oder Mithelfender Familienangehöriger ist sowie ohne Angabe.

## 2 Privathaushalte

2.18 Privathaushalte im Juni 1985 nach Altersgruppen der Bezugsperson und monatlichem Haushaltsnettoeinkommen \*)

1 000

Alter der Bezugsperson von ... bis unter ... Jahren	Ins- gesamt	Mit einem monatlichen Haushaltsnettoeinkommen von ... bis unter ... DM									Sonstige Haus- halte <sup>1)</sup>
		unter 600	600 - 1 200	1 200 - 1 800	1 800 - 2 500	2 500 - 3 000	3 000 - 3 500	3 500 - 4 000	4 000 - 5 000	5 000 und mehr	
Einpersonenhaushalte											
Männer											
unter 25 .....	481	75	119	149	51	/	/	/	/	/	80
25 - 35 .....	821	43	142	223	228	48	19	11	10	7	88
35 - 45 .....	510	18	64	121	145	43	32	16	18	19	33
45 - 55 .....	435	14	62	128	126	25	19	9	12	16	25
55 - 65 .....	287	10	57	90	66	15	10	5	6	9	19
65 und mehr .....	573	20	121	196	130	30	19	7	7	6	38
Zusammen ...	3 107	180	566	906	746	166	100	48	53	59	284
Frauen											
unter 25 .....	523	76	167	172	22	/	/	/	/	-	83
25 - 35 .....	545	25	104	210	119	23	10	/	/	/	48
35 - 45 .....	267	10	39	81	72	25	12	6	/	/	18
45 - 55 .....	374	18	94	113	82	19	12	/	5	/	26
55 - 65 .....	947	40	326	294	163	31	18	8	5	6	56
65 und mehr .....	3 100	184	1 291	958	365	66	28	12	9	10	179
Zusammen ...	5 755	352	2 020	1 828	823	165	80	33	25	20	410
Zusammen											
unter 25 .....	1 004	151	286	321	73	6	/	/	/	/	163
25 - 35 .....	1 366	68	246	434	347	71	29	15	12	9	136
35 - 45 .....	776	28	103	202	217	68	44	21	22	22	51
45 - 55 .....	809	33	155	241	208	44	31	13	17	18	51
55 - 65 .....	1 234	49	384	384	229	46	28	13	11	15	75
65 und mehr .....	3 673	204	1 411	1 154	495	96	47	19	16	16	217
Zusammen ...	8 863	532	2 585	2 734	1 568	331	180	81	77	79	694
Mehrpersonenhaushalte											
Männer											
unter 25 .....	433	8	30	78	148	71	46	10	8	/	34
25 - 35 .....	2 583	10	68	243	792	423	402	181	169	97	199
35 - 45 .....	3 230	5	34	165	715	471	473	318	375	340	334
45 - 55 .....	3 760	/	48	214	692	477	500	360	478	452	536
55 - 65 .....	2 876	6	82	355	691	323	302	196	256	266	399
65 und mehr .....	2 521	24	200	561	712	257	184	100	106	103	274
Zusammen ...	15 402	57	461	1 616	3 748	2 022	1 907	1 166	1 390	1 260	1 776
Frauen											
unter 25 .....	163	13	30	28	32	19	14	5	/	/	18
25 - 35 .....	392	19	74	78	70	32	30	19	18	10	42
35 - 45 .....	418	7	45	84	97	39	34	18	25	22	47
45 - 55 .....	425	7	38	66	98	45	43	25	29	22	52
55 - 65 .....	359	/	28	57	90	44	39	21	24	15	38
65 und mehr .....	346	/	25	57	95	37	40	17	22	12	37
Zusammen ...	2 102	56	240	370	481	215	200	104	119	82	235
Zusammen											
unter 25 .....	596	21	60	106	180	89	61	15	10	/	52
25 - 35 .....	2 974	29	142	321	862	455	433	200	186	106	241
35 - 45 .....	3 647	13	79	249	812	509	507	336	400	363	382
45 - 55 .....	4 185	11	85	280	789	522	543	385	507	474	589
55 - 65 .....	3 235	10	110	411	780	367	341	217	280	281	437
65 und mehr .....	2 867	28	225	618	806	294	224	116	128	116	311
Zusammen ...	17 504	112	701	1 985	4 229	2 237	2 107	1 270	1 510	1 342	2 011
Insgesamt											
Männer											
unter 25 .....	915	83	149	226	198	75	48	10	8	/	114
25 - 35 .....	3 404	52	210	467	1 020	471	422	193	179	104	287
35 - 45 .....	3 739	23	98	285	860	514	505	334	393	360	368
45 - 55 .....	4 195	18	109	342	818	503	518	369	489	468	562
55 - 65 .....	3 163	16	139	445	756	339	311	202	261	275	419
65 und mehr .....	3 095	44	321	757	842	288	203	107	112	110	312
Zusammen ...	18 509	237	1 027	2 522	4 494	2 188	2 007	1 214	1 443	1 319	2 060
Frauen											
unter 25 .....	686	89	197	200	54	21	15	5	/	/	102
25 - 35 .....	936	45	178	288	189	55	40	22	20	11	91
35 - 45 .....	685	17	84	165	169	63	46	24	29	24	65
45 - 55 .....	799	25	131	179	180	64	55	29	34	24	79
55 - 65 .....	1 306	44	355	351	253	75	57	28	29	21	94
65 und mehr .....	3 446	188	1 316	1 015	459	102	68	29	31	22	216
Zusammen ...	7 857	407	2 260	2 198	1 304	380	280	137	144	102	645
Insgesamt											
unter 25 .....	1 600	172	347	427	252	95	63	15	10	/	215
25 - 35 .....	4 340	97	388	755	1 209	526	461	215	198	115	377
35 - 45 .....	4 424	40	182	450	1 029	577	551	358	422	384	433
45 - 55 .....	4 994	43	241	521	998	567	573	397	523	491	640
55 - 65 .....	4 469	60	494	796	1 009	414	368	230	290	296	512
65 und mehr .....	6 540	232	1 637	1 772	1 301	390	271	136	143	132	527
Insgesamt ...	26 367	644	3 287	4 719	5 797	2 568	2 288	1 351	1 587	1 421	2 705

\*) Ergebnis des Mikrozensus. - Bevölkerung in Privathaushalten.

1) Haushalte, deren Bezugsperson Selbständiger Landwirt oder Mithelfender Familienangehöriger ist sowie ohne Angabe.

## 2 Privathaushalte

2.19 Privathaushalte im Juni 1985 nach Familienstand und Staatsangehörigkeit der Bezugsperson, monatlichem Haushaltsnettoeinkommen und Zahl der Einkommensbezieher<sup>\*)</sup>  
1 000

Familienstand der Bezugsperson	Ins- gesamt	Mit einem monatlichen Haushaltsnettoeinkommen von ... bis unter ... DM								Sonstige Haus-1) halte
		unter 600	600 1 200	1 200 1 800	1 800 2 500	2 500 3 000	3 000 4 000	4 000 5 000	5 000 und mehr	
Einpersonenhaushalte										
Männer										
Ledig .....	1 736	133	338	493	378	83	69	21	22	200
Verheiratet getrenntlebens	339	10	37	92	101	21	25	13	19	22
Verwitwet .....	554	18	104	192	137	30	25	6	6	37
Geschieden .....	478	20	86	129	130	32	30	13	13	26
Zusammen ...	3 107	180	566	906	746	166	149	53	59	284
Frauen										
Ledig .....	1 738	144	475	537	287	70	46	10	5	165
Verheiratet getrenntlebens	158	13	45	46	19	5	6	/	/	22
Verwitwet .....	3 279	150	1 308	1 080	419	68	46	12	13	184
Geschieden .....	581	45	192	165	98	21	15	/	2	39
Zusammen ...	5 755	352	2 020	1 828	823	165	113	25	20	410
Zusammen										
Ledig .....	3 474	277	813	1 029	665	153	115	31	27	364
Verheiratet getrenntlebens	497	22	82	138	120	26	31	15	19	44
Verwitwet .....	3 833	167	1 412	1 272	556	99	71	18	18	221
Geschieden .....	1 059	65	278	294	228	53	45	15	15	66
Zusammen ...	8 863	532	2 585	2 734	1 568	331	262	77	79	694
Mehrpersonenhaushalte mit einem Einkommensbezieher										
Männer										
Ledig .....	49	6	9	13	9	/	/	/	/	7
Verheiratet zusammenlebens	5 223	29	252	975	1 906	582	691	290	258	242
Verheiratet getrenntlebens	27	/	/	/	9	/	/	/	/	/
Verwitwet .....	19	-	/	/	6	/	/	/	/	/
Geschieden .....	47	/	7	9	15	/	5	/	/	/
Zusammen ...	5 364	36	273	1 004	1 945	592	701	294	263	256
Frauen										
Ledig .....	102	11	28	28	16	/	/	/	/	13
Verheiratet zusammenlebens	103	/	6	17	37	12	14	6	/	6
Verheiratet getrenntlebens	89	8	23	24	13	/	/	/	/	14
Verwitwet .....	63	/	15	21	12	/	/	/	/	/
Geschieden .....	225	11	50	70	51	8	9	/	/	23
Zusammen ...	582	33	123	160	129	29	32	10	7	60
Zusammen										
Ledig .....	152	17	37	41	26	/	/	/	/	21
Verheiratet zusammenlebens	5 326	30	258	992	1 942	594	705	296	262	248
Verheiratet getrenntlebens	115	9	26	29	22	5	/	/	/	16
Verwitwet .....	82	/	18	24	18	5	6	/	/	6
Geschieden .....	272	11	57	79	66	12	14	/	/	26
Zusammen ...	5 947	68	396	1 165	2 074	621	733	304	270	316
mit zwei und mehr Einkommensbeziehern										
Männer										
Ledig .....	517	/	22	50	125	87	113	36	24	57
Verheiratet zusammenlebens	9 168	16	157	537	1 609	1 296	2 170	1 023	937	1 423
Verheiratet getrenntlebens	61	/	/	/	12	9	16	7	/	7
Verwitwet .....	142	/	/	11	32	17	34	14	12	19
Geschieden .....	150	/	/	10	25	21	39	17	19	14
Zusammen ...	10 038	21	188	611	1 803	1 430	2 371	1 096	997	1 520
Frauen										
Ledig .....	267	7	25	33	58	35	56	18	11	24
Verheiratet zusammenlebens	243	/	/	15	44	31	57	30	27	35
Verheiratet getrenntlebens	72	/	11	14	17	6	7	/	/	8
Verwitwet .....	643	/	39	90	166	81	112	44	25	80
Geschieden .....	294	8	37	58	67	33	41	13	10	27
Zusammen ...	1 520	23	117	209	352	187	272	109	75	175
Zusammen										
Ledig .....	784	11	47	82	183	122	169	54	34	81
Verheiratet zusammenlebens	9 411	16	162	552	1 653	1 327	2 227	1 053	964	1 459
Verheiratet getrenntlebens	133	/	13	17	29	15	23	10	7	15
Verwitwet .....	785	/	42	101	197	99	146	58	37	99
Geschieden .....	445	9	42	68	92	54	79	30	29	41
Zusammen ...	11 558	44	306	821	2 155	1 616	2 644	1 206	1 072	1 695

<sup>\*)</sup> Ergebnis des Mikrozensus. - Bevölkerung in Privathaushalten.

<sup>1)</sup> Haushalte, deren Bezugsperson Selbständiger Landwirt oder Mithelfender Familienangehöriger ist sowie ohne Angabe.

## 2 Privathaushalte

2.19 Privathaushalte im Juni 1985 nach Familienstand und Staatsangehörigkeit der Bezugsperson, monatlichem Haushaltsnettoeinkommen und Zahl der Einkommensbezieher\*)

1 000

Familienstand der Bezugsperson	Ins- gesamt	Mit einem monatlichen Haushaltsnettoeinkommen von ... bis unter ... DM								Sonstige Haus- <sup>1)</sup> halte
		unter 600	600 — 1 200	1 200 — 1 800	1 800 — 2 500	2 500 — 3 000	3 000 — 4 000	4 000 — 5 000	5 000 und mehr	
<u>Mehrpersonenhaushalte zusammen</u>										
Männer										
Ledig .....	566	10	32	63	134	88	114	36	25	64
Verheiratet zusammenlebend	14 391	45	409	1 511	3 515	1 878	2 860	1 313	1 194	1 665
Verheiratet getrenntlebend	88	/	/	8	21	11	19	7	7	9
Verwitwet .....	161	/	5	15	38	20	36	14	13	20
Geschieden .....	197	/	11	19	40	25	44	19	21	18
Zusammen ...	15 402	57	461	1 616	3 748	2 022	3 073	1 390	1 260	1 776
Frauen										
Ledig .....	369	18	53	60	75	39	59	19	11	37
Verheiratet zusammenlebend	346	/	11	32	80	42	71	36	31	41
Verheiratet getrenntlebend	161	11	35	38	30	9	9	/	/	22
Verwitwet .....	706	7	54	111	178	84	116	46	26	85
Geschieden .....	520	19	87	128	118	41	50	15	11	49
Zusammen ...	2 102	56	240	370	481	215	304	119	82	235
Zusammen										
Ledig .....	936	28	85	123	209	127	173	55	36	102
Verheiratet zusammenlebend	14 737	46	420	1 543	3 595	1 921	2 931	1 349	1 226	1 706
Verheiratet getrenntlebend	249	12	39	46	51	20	28	11	10	31
Verwitwet .....	867	7	59	126	215	104	152	60	39	105
Geschieden .....	716	20	99	147	159	66	94	35	32	67
Zusammen ...	17 504	112	701	1 985	4 229	2 237	3 377	1 510	1 342	2 011
<u>Insgesamt</u>										
Männer										
Ledig .....	2 302	143	370	556	512	171	183	57	47	264
Verheiratet zusammenlebend	14 391	45	409	1 511	3 515	1 878	2 860	1 313	1 194	1 665
Verheiratet getrenntlebend	427	10	42	101	122	32	44	21	25	31
Verwitwet .....	715	18	109	207	175	50	60	20	19	57
Geschieden .....	675	21	97	148	170	57	74	32	34	44
Zusammen ...	18 510	237	1 027	2 522	4 494	2 188	3 221	1 443	1 319	2 060
Frauen										
Ledig .....	2 107	162	528	597	362	108	105	29	16	202
Verheiratet zusammenlebend	346	/	11	32	80	42	71	36	31	41
Verheiratet getrenntlebend	319	24	80	84	49	15	15	/	/	45
Verwitwet .....	3 984	156	1 362	1 191	596	152	162	58	39	269
Geschieden .....	1 100	65	279	294	216	62	65	17	13	89
Zusammen ...	7 857	407	2 260	2 198	1 304	380	417	144	102	645
<u>Insgesamt</u>										
Ledig .....	4 410	305	898	1 152	874	279	288	86	63	466
Verheiratet zusammenlebend	14 737	46	420	1 543	3 595	1 921	2 931	1 349	1 226	1 706
Verheiratet getrenntlebend	746	34	121	185	171	47	59	26	29	75
Verwitwet .....	4 699	174	1 472	1 398	771	203	222	78	57	325
Geschieden .....	1 775	85	376	441	387	119	139	49	47	132
Insgesamt ...	26 367	644	3 287	4 719	5 797	2 568	3 638	1 587	1 421	2 705
<u>darunter:</u> Haushalte mit ausländischer Bezugsperson										
Männer .....	1 415	24	105	259	421	158	198	72	58	120
Frauen .....	235	15	60	68	35	10	14	/	/	26
Zusammen ...	1 651	39	165	327	456	168	213	76	61	146

\*) Ergebnis des Mikrozensus. - Bevölkerung in Privathaushalten.

1) Haushalte, deren Bezugsperson Selbständiger Landwirt oder Mithelfender Familienangehöriger ist sowie ohne Angabe.

## 2 Privathaushalte

2.20 Privathaushalte, deren Bezugsperson Rentner ist, im Juni 1985 nach Familienstand der Bezugsperson,  
monatlichem Haushaltsnettoeinkommen und Zahl der Einkommensbezieher\*)

1 000

Familienstand der Bezugsperson	Ins- gesamt	Mit einem monatlichen Haushaltsnettoeinkommen von ... bis unter ... DM								Sonstige Haus- <sup>1)</sup> halte
		unter 600	600 1 200	1 200 1 800	1 800 2 500	2 500 3 000	3 000 4 000	4 000 5 000	5 000 und mehr	
<u>Einpersonenhaushalte</u>										
Männer										
Ledig .....	231	44	102	41	21	/	/	/	/	14
Verheiratet getrenntlebend	49	/	11	13	7	/	/	/	/	6
Verwitwet .....	485	16	96	172	118	26	20	/	/	31
Geschieden .....	104	10	34	33	16	/	/	/	/	6
Zusammen ...	870	74	244	259	161	35	27	6	6	57
Frauen										
Ledig .....	512	65	221	98	69	18	11	/	/	28
Verheiratet getrenntlebend	44	8	20	9	/	/	/	-	-	/
Verwitwet .....	3 099	144	1 272	1 025	376	58	38	9	9	169
Geschieden .....	248	33	126	46	23	5	/	/	/	12
Zusammen ...	3 902	249	1 638	1 178	471	82	51	11	10	212
Zusammen										
Ledig .....	743	109	323	139	90	22	14	/	/	42
Verheiratet getrenntlebend	93	12	31	22	10	/	/	/	/	9
Verwitwet .....	3 585	159	1 369	1 197	494	84	58	12	13	200
Geschieden .....	352	42	159	79	39	9	/	/	/	18
Zusammen ...	4 772	323	1 882	1 437	632	117	78	17	17	268
<u>Mehrpersonenhaushalte mit einem Einkommensbezieher</u>										
Männer										
Ledig .....	/	/	/	/	/	/	-	-	-	/
Verheiratet zusammenlebend	1 383	16	146	438	437	102	108	33	25	80
Verheiratet getrenntlebend	/	-	-	/	/	/	/	-	-	/
Verwitwet .....	6	/	/	/	/	/	/	/	/	-
Geschieden .....	/	/	/	/	/	/	-	/	/	/
Zusammen ...	1 395	16	149	441	439	102	109	33	25	80
Frauen										
Ledig .....	11	/	6	/	/	-	-	-	-	/
Verheiratet zusammenlebend	/	/	/	/	/	/	-	-	-	/
Verheiratet getrenntlebend	10	/	/	/	/	-	/	-	/	/
Verwitwet .....	43	/	12	15	7	/	/	/	/	/
Geschieden .....	24	/	12	/	/	/	/	/	/	/
Zusammen ...	92	12	37	22	9	/	/	/	/	6
Zusammen										
Ledig .....	13	/	7	/	/	/	-	-	-	/
Verheiratet zusammenlebend	1 386	16	147	439	437	102	108	33	25	80
Verheiratet getrenntlebend	11	/	/	/	/	/	/	-	/	/
Verwitwet .....	49	/	14	16	8	/	/	/	/	/
Geschieden .....	27	/	14	/	/	/	/	/	/	/
Zusammen ...	1 486	29	186	463	448	104	111	34	26	86
<u>mit zwei und mehr Einkommensbeziehern</u>										
Männer										
Ledig .....	52	/	9	11	13	6	/	/	/	/
Verheiratet zusammenlebend	2 286	12	121	370	633	289	338	135	93	295
Verheiratet getrenntlebend	9	/	/	/	/	/	/	/	/	/
Verwitwet .....	85	/	/	8	21	11	19	7	6	10
Geschieden .....	24	/	/	/	5	/	6	/	/	/
Zusammen ...	2 456	15	135	393	674	310	370	146	101	313
Frauen										
Ledig .....	79	/	15	15	16	6	10	/	/	7
Verheiratet zusammenlebend	37	-	/	7	10	/	/	/	/	6
Verheiratet getrenntlebend	20	/	6	/	/	/	/	/	/	/
Verwitwet .....	504	/	36	75	137	63	87	32	15	55
Geschieden .....	76	/	20	16	13	/	6	/	/	9
Zusammen ...	716	15	78	117	180	78	108	40	20	79
Zusammen										
Ledig .....	132	6	24	27	29	12	15	6	/	12
Verheiratet zusammenlebend	2 323	12	124	377	643	293	343	137	94	301
Verheiratet getrenntlebend	29	/	7	5	6	/	/	/	/	/
Verwitwet .....	589	/	38	83	158	74	107	40	21	64
Geschieden .....	99	/	21	19	18	7	11	/	/	12
Zusammen ...	3 172	30	213	510	854	388	478	186	121	393

\*) Ergebnis des Mikrozensus. - Bevölkerung in Privathaushalten.

1) Haushalte, deren Bezugsperson Selbständiger Landwirt oder Mithelfender Familienangehöriger ist sowie ohne Angabe.



## 2 Privathaushalte

2.20 Privathaushalte, deren Bezugsperson Rentner ist, im Juni 1985 nach Familienstand der Bezugsperson,  
monatlichem Haushaltsnettoeinkommen und Zahl der Einkommensbezieher \*)

1 000

Familienstand der Bezugsperson	Ins- gesamt	Mit einem monatlichen Haushaltsnettoeinkommen von ... bis unter ... DM								Sonstige Haus- halte <sup>1)</sup>
		unter 600	600 1 200	1 200 1 800	1 800 2 500	2 500 3 000	3 000 4 000	4 000 5 000	5 000 und mehr	
<u>Mehrpersonenhaushalte zusammen</u>										
<u>Männer</u>										
Ledig .....	54	/	9	12	13	6	/	/	/	/
Verheiratet zusammenlebend	3 669	28	267	807	1 070	391	446	168	118	375
Verheiratet getrenntlebend	11	/	/	/	/	/	/	/	/	/
Verwitwet .....	91	/	/	10	22	11	20	7	7	10
Geschieden .....	26	/	/	/	6	/	6	/	/	/
Zusammen ...	3 851	31	284	833	1 114	412	478	179	127	394
<u>Frauen</u>										
Ledig .....	91	8	21	16	16	6	10	/	/	7
Verheiratet zusammenlebend	41	/	/	8	11	/	/	/	/	6
Verheiratet getrenntlebend	30	/	11	6	/	/	/	/	/	/
Verwitwet .....	547	6	48	89	144	65	89	33	16	58
Geschieden .....	100	9	32	21	14	/	6	/	/	10
Zusammen ...	808	28	115	139	189	80	110	41	21	85
<u>Zusammen</u>										
Ledig .....	145	10	30	28	29	12	15	6	/	12
Verheiratet zusammenlebend	3 709	28	270	815	1 081	395	450	170	119	381
Verheiratet getrenntlebend	41	/	12	7	7	/	/	/	/	/
Verwitwet .....	638	6	52	99	166	76	109	41	22	68
Geschieden .....	126	9	35	24	20	8	12	/	/	13
Zusammen ...	4 659	58	399	973	1 302	493	588	220	147	479
<u>Insgesamt</u>										
<u>Männer</u>										
Ledig .....	285	46	111	53	33	10	8	/	/	19
Verheiratet zusammenlebend	3 669	28	267	807	1 070	391	446	168	118	375
Verheiratet getrenntlebend	60	5	12	15	10	/	/	/	/	7
Verwitwet .....	577	16	101	182	140	37	40	10	10	41
Geschieden .....	131	10	37	36	21	6	7	/	/	9
Zusammen ...	4 721	105	527	1 093	1 275	448	505	185	133	451
<u>Frauen</u>										
Ledig .....	602	74	242	114	85	24	20	6	/	35
Verheiratet zusammenlebend	41	/	/	8	11	/	/	/	/	6
Verheiratet getrenntlebend	73	12	30	14	6	/	/	/	/	6
Verwitwet .....	3 646	150	1 320	1 114	520	123	126	42	25	227
Geschieden .....	348	41	158	66	38	10	8	/	/	22
Zusammen ...	4 710	276	1 753	1 317	660	162	161	53	31	296
<u>Insgesamt</u>										
Ledig .....	887	120	353	167	118	34	28	9	/	54
Verheiratet zusammenlebend	3 709	28	270	815	1 081	395	450	170	119	381
Verheiratet getrenntlebend	134	17	43	29	17	5	6	/	/	13
Verwitwet .....	4 222	166	1 420	1 296	660	160	167	52	35	267
Geschieden .....	478	51	194	102	59	17	15	5	/	31
Insgesamt ...	9 431	381	2 281	2 410	1 935	610	667	238	164	747

\*) Ergebnis des Mikrozensus. - Bevölkerung in Privathaushalten.

1) Haushalte, deren Bezugsperson Selbständiger Landwirt oder Mithelfender Familienangehöriger ist sowie ohne Angabe.

## 2 Privathaushalte

2.21 Privathaushalte im Juni 1985 nach Altersgruppen der Bezugsperson, monatlichem Haushaltsnettoeinkommen, Haushaltsgröße und Gemeindegrößenklassen \*)

### 2.21.1 Insgesamt

1 000

Alter von ... bis unter ... Jahren	Ins- gesamt	Haushaltsnettoeinkommen von ... bis unter ... DM									Sonstige Haus- halte
		unter 600	600 1 200	1 200 1 800	1 800 2 500	2 500 3 000	3 000 3 500	3 500 4 000	4 000 5 000	5 000 und mehr	
In Gemeinden von ... bis unter ... Einwohnern unter 5 000											
unter 25 .....	103	7	19	24	23	15	6	/	/	/	7
25 - 45 .....	1 001	10	36	113	263	145	123	68	63	54	125
45 - 65 .....	1 321	19	106	165	244	122	125	80	101	101	259
65 und mehr .....	759	67	254	180	105	31	26	13	12	11	62
Zusammen ...	3 185	103	414	481	634	313	280	162	177	167	453
5 000 - 20 000											
unter 25 .....	271	21	46	80	59	22	14	/	/	/	23
25 - 45 .....	1 975	19	84	234	513	271	263	141	154	118	178
45 - 65 .....	2 296	24	167	306	449	238	228	162	208	206	309
65 und mehr .....	1 501	69	428	392	263	82	61	29	34	30	112
Zusammen ...	6 043	133	724	1 012	1 284	612	566	336	398	356	622
20 000 - 100 000											
unter 25 .....	424	47	84	118	72	27	18	/	/	/	50
25 - 45 .....	2 323	32	136	322	591	300	276	162	176	136	193
45 - 65 .....	2 541	24	193	361	545	268	256	171	225	216	281
65 und mehr .....	1 703	49	403	466	358	109	69	36	38	34	142
Zusammen ...	6 990	153	817	1 267	1 566	703	619	372	442	387	665
100 000 - 200 000											
unter 25 .....	204	32	53	47	22	8	/	/	/	/	36
25 - 45 .....	757	20	74	117	193	89	73	41	44	31	75
45 - 65 .....	717	6	61	109	172	79	72	42	61	51	66
65 und mehr .....	552	12	121	155	123	36	21	14	13	11	47
Zusammen ...	2 230	70	309	428	509	212	170	98	118	93	224
200 000 - 500 000											
unter 25 .....	195	21	49	44	25	8	6	/	/	/	39
25 - 45 .....	857	19	74	134	205	100	87	49	54	42	94
45 - 65 .....	875	11	70	127	203	95	85	54	73	60	98
65 und mehr .....	678	12	146	197	140	42	30	13	14	15	68
Zusammen ...	2 604	64	339	502	573	245	208	117	143	117	299
500 000 und mehr											
unter 25 .....	403	44	96	114	51	16	14	/	/	/	61
25 - 45 .....	1 852	38	165	285	473	198	190	112	129	117	146
45 - 65 .....	1 713	19	138	250	394	180	177	119	145	153	139
65 und mehr .....	1 348	22	285	382	313	89	65	31	33	31	96
Zusammen ...	5 315	122	684	1 030	1 232	483	445	266	310	302	442
Insgesamt											
unter 25 .....	1 600	172	347	427	252	95	63	15	10	/	215
25 - 45 .....	8 764	137	569	1 205	2 238	1 103	1 012	572	620	499	810
45 - 65 .....	9 463	103	734	1 316	2 007	980	942	627	814	787	1 152
65 und mehr .....	6 540	232	1 637	1 772	1 301	390	271	136	143	132	527
Insgesamt ...	26 367	644	3 287	4 719	5 797	2 568	2 288	1 351	1 587	1 421	2 705

\*) Ergebnis des Mikrozensus. - Bevölkerung in Privathaushalten.

1) Haushalte, deren Bezugsperson Selbständiger Landwirt oder Mithelfender Familienangehöriger ist sowie ohne Angabe.

## 2 Privathaushalte

2.21 Privathaushalte im Juni 1985 nach Altersgruppen der Bezugsperson, monatlichem Haushaltsnettoeinkommen, Haushaltsgröße und Gemeindegrößenklassen\*)

### 2.21.2 Einpersonenhaushalte

1 000

Alter von ... bis unter ... Jahren	Ins- gesamt	Haushaltsnettoeinkommen von ... bis unter ... DM									Sonstige Haus- <sup>1)</sup> halte
		unter 600	600 1 200	1 200 1 800	1 800 2 500	2 500 3 000	3 000 3 500	3 500 4 000	4 000 5 000	5 000 und mehr	
In Gemeinden von ... bis unter ... Einwohnern unter 5 000											
unter 25 .....	39	6	13	15	/	/	-	-	-	-	/
25 - 45 .....	114	6	17	41	28	7	/	/	/	/	8
45 - 65 .....	191	15	68	55	24	/	/	/	/	/	14
65 und mehr .....	369	57	186	81	25	/	/	/	/	/	11
Zusammen ...	714	84	285	192	80	16	9	/	/	6	35
5 000 - 20 000											
unter 25 .....	131	17	36	55	10	/	/	-	-	-	13
25 - 45 .....	300	11	42	101	89	18	9	/	/	/	18
45 - 65 .....	388	19	118	125	68	14	9	/	/	6	22
65 und mehr .....	789	60	356	218	83	16	9	/	/	/	37
Zusammen ...	1 608	106	551	499	251	49	28	11	9	13	90
20 000 - 100 000											
unter 25 .....	257	42	69	91	20	/	/	/	/	/	32
25 - 45 .....	508	20	77	169	134	35	16	8	7	7	35
45 - 65 .....	527	19	142	168	115	23	14	/	6	6	29
65 und mehr .....	937	44	354	303	126	26	12	/	/	/	61
Zusammen ...	2 229	124	643	730	394	85	44	18	17	18	157
100 000 - 200 000											
unter 25 .....	148	28	46	36	7	/	/	-	-	/	31
25 - 45 .....	241	15	51	68	52	13	6	/	/	/	27
45 - 65 .....	178	5	47	55	42	8	5	/	/	/	10
65 und mehr .....	325	11	110	109	50	10	/	/	/	/	25
Zusammen ...	893	58	254	268	150	31	16	9	9	6	93
200 000 - 500 000											
unter 25 .....	136	19	42	34	8	/	/	/	-	/	32
25 - 45 .....	261	15	47	79	56	15	6	/	/	/	33
45 - 65 .....	224	9	53	67	50	11	6	/	/	/	19
65 und mehr .....	409	12	136	147	58	12	5	/	/	/	33
Zusammen ...	1 029	54	279	327	171	38	17	10	9	7	117
500 000 und mehr											
unter 25 .....	293	39	80	90	26	/	/	/	/	/	54
25 - 45 .....	718	30	115	178	205	50	33	13	15	12	67
45 - 65 .....	535	16	111	154	139	30	20	11	10	13	32
65 und mehr .....	844	21	268	295	153	28	14	6	5	/	50
Zusammen ...	2 390	105	574	717	523	111	67	30	31	30	202
Zusammen											
unter 25 .....	1 004	151	286	321	73	6	/	/	/	/	163
25 - 45 .....	2 142	96	349	635	564	138	73	36	34	30	187
45 - 65 .....	2 043	82	539	625	437	91	59	26	27	32	126
65 und mehr .....	3 673	204	1 411	1 154	495	96	47	19	16	16	217
Zusammen ...	8 863	532	2 585	2 734	1 568	331	180	81	77	79	694

\*) Ergebnis des Mikrozensus. - Bevölkerung in Privathaushalten.

1) Haushalte, deren Bezugsperson Selbständiger Landwirt oder Mithelfender Familienangehöriger ist sowie ohne Angabe.

## 2 Privathaushalte

2.21 Privathaushalte im Juni 1985 nach Altersgruppen der Bezugsperson, monatlichem Haushaltsnettoeinkommen, Haushaltsgröße und Gemeindegrößenklassen\*)

### 2.21.3 Mehrpersonenhaushalte

1 000

Alter von ... bis unter ... Jahren	Ins- gesamt	Haushaltsnettoeinkommen von ... bis unter ... DM									Sonstige Haus- halte
		unter 600	600 - 1 200	1 200 - 1 800	1 800 - 2 500	2 500 - 3 000	3 000 - 3 500	3 500 - 4 000	4 000 - 5 000	5 000 und mehr	
		In Gemeinden von ... bis unter ... Einwohnern unter 5 000									
unter 25 .....	64	/	6	9	20	15	6	/	/	/	/
25 - 45 .....	887	/	19	72	235	138	121	66	62	52	118
45 - 65 .....	1 130	/	37	110	219	117	121	79	99	98	245
65 und mehr .....	390	10	67	98	80	27	23	12	11	10	51
Zusammen ...	2 471	19	129	289	555	297	271	158	173	161	419
5 000 - 20 000											
unter 25 .....	140	/	10	25	49	21	14	/	/	/	10
25 - 45 .....	1 675	8	42	134	424	253	254	136	150	114	160
45 - 65 .....	1 908	6	49	180	381	224	218	158	206	200	287
65 und mehr .....	712	9	71	174	179	66	52	26	32	27	75
Zusammen ...	4 435	26	173	513	1 033	563	538	325	389	342	532
20 000 - 100 000											
unter 25 .....	166	5	15	27	51	26	17	/	/	/	17
25 - 45 .....	1 815	12	60	153	457	265	259	154	169	129	158
45 - 65 .....	2 014	6	51	193	431	245	242	166	219	210	252
65 und mehr .....	766	6	49	163	232	82	57	31	34	30	81
Zusammen ...	4 760	29	174	537	1 171	618	575	355	425	369	508
100 000 - 200 000											
unter 25 .....	56	/	7	11	16	7	/	/	/	/	5
25 - 45 .....	516	5	23	49	141	76	67	38	41	29	47
45 - 65 .....	539	/	14	54	130	71	67	39	58	49	56
65 und mehr .....	226	/	11	46	73	26	17	11	10	9	23
Zusammen ...	1 337	12	56	159	359	180	155	89	110	87	131
200 000 - 500 000											
unter 25 .....	59	/	7	10	18	7	6	/	/	/	7
25 - 45 .....	596	/	27	55	149	85	81	45	51	40	61
45 - 65 .....	651	/	17	60	153	83	79	51	70	58	79
65 und mehr .....	270	/	10	50	82	31	25	11	13	13	35
Zusammen ...	1 576	9	60	174	402	207	191	107	134	110	182
500 000 und mehr											
unter 25 .....	110	/	16	24	25	14	13	/	/	/	8
25 - 45 .....	1 133	8	50	107	268	147	157	99	114	105	79
45 - 65 .....	1 178	/	27	96	256	149	157	108	135	140	107
65 und mehr .....	504	/	17	87	161	61	51	25	28	27	46
Zusammen ...	2 925	18	110	313	709	372	378	236	279	272	240
Zusammen											
unter 25 .....	596	21	60	106	180	89	61	15	10	/	52
25 - 45 .....	6 622	41	220	570	1 674	964	939	536	586	469	622
45 - 65 .....	7 420	21	196	692	1 570	890	883	602	786	755	1 026
65 und mehr .....	2 867	28	225	618	806	294	224	116	128	116	311
Zusammen ...	17 504	112	701	1 985	4 229	2 237	2 107	1 270	1 510	1 342	2 011

\*) Ergebnis des Mikrozensus. - Bevölkerung in Privathaushalten.

1) Haushalte, deren Bezugsperson Selbständiger Landwirt oder Mithelfender Familienangehöriger ist sowie ohne Angabe.

## 2 Privathaushalte

## 2.22 Privathaushalte nach der Haushaltsgröße in ausgewählten Ländern

Land	Jahr	Privathaushalte							Personen		
		ins- gesamt	davon mit ... Person(en)						ins- gesamt	je Haushalt	
			1	2	3	4	5	6 und mehr			
		1 000	%						1 000	Anzahl	
Europa											
Bundesrepublik Deutschland	1985	26 367	33,6	29,8	17,1	13,2	6,3 <sup>a)</sup>	-	61 006	2,3	
Deutsche Dem. Rep. und Berlin (Ost) .....	1981	6 510	26,6	27,1	22,5	17,2	4,6	2,0	16 736	2,5 <sup>b)</sup>	
Belgien .....	1981	3 608	23,2	29,7	20,0	15,7	11,4 <sup>a)</sup>	-	9 860	2,7 <sup>b)</sup>	
Dänemark <sup>1)</sup> .....	1986	2 183	-	-	-	-	-	-	5 116	2,3	
Finnland .....	1980/81	1 782	27,1	25,7	19,4	17,6	10,2 <sup>a)</sup>	-	4 785 <sup>c)</sup>	2,7 <sup>b)</sup>	
Frankreich .....	1982	19 590 <sup>d)</sup>	24,6	28,5	18,8	16,1	7,4	4,6	52 981	2,7	
Griechenland .....	1981	2 954	11,3	21,4	21,2	23,9	22,1 <sup>a)</sup>	-	9 462	3,2	
Großbritannien und Nord- irland .....	1983	10 068	23,0	32,0	17,0	18,0	7,0	3,0	-	2,6	
Irland .....	1981	894	16,9	20,2	14,9	15,4	13,0	19,6	3 287	3,7	
Italien .....	1981	18 537 <sup>e)</sup>	-	-	-	-	-	-	55 769	3,0	
Jugoslawien .....	1981	6 196	13,1	18,5	19,7	23,8	11,1	13,8	22 425	3,6	
Luxemburg .....	1981	128	20,8	28,5	21,2	17,5	7,5	4,5	358	2,8	
Niederlande .....	1986	5 522	26,0	74,0 <sup>f)</sup>	-	-	-	-	14 563 <sup>c)</sup>	2,6 <sup>b)</sup>	
Norwegen .....	1982	1 737	40,7	26,8	11,8	13,9	6,8	-	-	-	
Österreich .....	1985	2 809	27,6	27,3	17,6	15,6	12,0 <sup>a)</sup>	-	7 461	2,6	
Polen .....	1984	10 906	14,6	20,8	21,0	22,6	11,1	10,0	-	3,3	
Portugal .....	1981	3 427	-	-	-	-	-	-	9 794 <sup>c)</sup>	2,9 <sup>b)</sup>	
Schweden .....	1980	3 498	32,8	31,2	15,0	14,7	4,8	1,4	8 132	2,3	
Schweiz .....	1980	2 450	29,0	29,7	15,8	16,4	6,2	2,9	6 163	2,5	
Sowjetunion .....	1979	66 307	-	29,7	28,9	23,0	9,5	8,9	262 436 <sup>c)</sup>	4,0 <sup>b)</sup>	
Spanien .....	1981	14 771	-	-	-	-	-	-	-	-	
Tschechoslowakei .....	1980	5 376	22,0	24,9	18,8	22,6	8,1	3,6	15 199	2,8	
Türkei .....	1980	8 601	5,0	10,7	13,1	16,2	15,2	39,8	44 737 <sup>c)</sup>	5,2 <sup>b)</sup>	
Ungarn .....	1980	3 719	19,7	28,1	22,3	19,5	6,9	3,7	10 377	2,8	
Afrika											
Algerien .....	1984	2 684	-	-	-	-	-	-	-	7,1	
Tunesien .....	1984	1 273	-	-	-	-	-	-	6 878 <sup>c)</sup>	4,4 <sup>b)</sup>	
Amerika											
Argentinien .....	1980	7 104	10,4	18,8	18,8	20,3	13,8	17,9	27 431 <sup>c)</sup>	3,9 <sup>b)</sup>	
Bermuda .....	1980	18	24,5	27,0	18,4	16,2	7,4	6,5	54	2,9	
Brasilien <sup>3)</sup> .....	1980	27 967	6,3	17,6	19,8	18,3	14,3	23,7	118 322 <sup>c)</sup>	4,2 <sup>b)</sup>	
Haiti .....	1982	1 131	-	-	-	-	-	-	-	-	
Kanada .....	1981	8 282	20,3	29,0	17,5	18,6	9,1	5,5	23 797	2,9	
Kuba .....	1981	2 365	-	-	-	-	-	-	9 706 <sup>c)</sup>	4,1 <sup>b)</sup>	
Mexiko .....	1980	12 000	-	-	-	-	-	-	-	5,1	
Panama .....	1980	366	11,7	12,7	13,9	15,2	13,8	32,7	1 695 <sup>c)</sup>	4,6 <sup>b)</sup>	
Vereinigte Staaten .....	1984	85 400	23,4	31,5	17,7	15,9	7,1	4,4	-	2,7	
Asien											
Afghanistan <sup>2)</sup> .....	1979	2 110	2,6	7,1	9,8	13,4	15,0	52,1	13 051 <sup>c)</sup>	6,2 <sup>b)</sup>	
Bangladesch .....	1981	14 785	3,0	7,6	12,0	14,3	15,0	47,9	84 976	5,8	
China, Volksrep. ....	1982	221 174	-	-	-	-	-	-	1 008 175 <sup>c)</sup>	4,6 <sup>b)</sup>	
China (Taiwan) .....	1980	3 734	-	-	-	-	-	-	17 969	4,8	
Hongkong <sup>4)</sup> .....	1981	1 245	15,2	15,4	15,4	17,2	14,3	22,5	4 888	3,9	
Indonesien .....	1980	30 263	4,6	11,4	16,3	17,1	15,5	35,1	146 776 <sup>c)</sup>	4,8 <sup>b)</sup>	
Israel .....	1985	1 152	15,4	22,1	13,9	18,9	15,0	14,7	-	3,6	
Japan .....	1986	38 988	-	-	-	-	-	-	121 237 <sup>c)</sup>	3,1 <sup>b)</sup>	
Jordanien <sup>5)</sup> .....	1979	316	3,9	8,0	7,9	9,2	10,0	61,0	2 148 <sup>c)</sup>	6,8 <sup>b)</sup>	
Korea, Republik .....	1980	7 969	4,8	10,5	14,5	20,3	20,0	29,8	36 231	4,5	
Kuwait <sup>6)</sup> .....	1980	70	-	-	-	-	-	-	562	8,0	
Malaysia .....	1980	2 516	-	-	-	-	-	-	13 136	5,2	
Nepal .....	1981	2 585	-	-	-	-	-	-	-	5,8	
Singapur .....	1980	510	8,3	10,1	14,1	19,2	16,4	31,9	2 399	4,7	
Sri Lanka .....	1981	2 811	6,3	8,3	12,9	15,8	15,9	40,8	14 551	5,2	
Syrien .....	1981	1 469	-	-	-	-	-	-	9 172	6,2	
Australien und Ozeanien											
Australien .....	1982	5 169	19,5	-	-	-	-	-	14 690	2,8	
Neuseeland .....	1984	1 042	-	-	-	-	-	-	-	-	

1) Ohne Färöer und Grönland.

2) Ohne Nomaden.

3) Ohne inländische Dschungelbevölkerung.

4) Britische Besetzung.

5) Einschl. registrierte Palästinaflüchtlinge.

6) Nur für kuwaitische Bevölkerung.

a) 5 und mehr Personen.

b) Anzahl der Privathaushalte bezogen auf die Gesamtbevölkerung.

c) Gesamtbevölkerung.

d) 1986: 20 657 000.

e) Nur Familienhaushalte.

f) Zwei- und Mehrpersonenhaushalte.

2 Privathaushalte  
2.23 Bevölkerung in Privathaushalten im Juni 1985 nach Familienstand und Altersgruppen \*)

2.23.1 Insgesamt

1 000

Familienstand	Ins- gesamt	Davon im Alter von ... bis unter ... Jahren												
		unter 20	20 - 25	25 - 30	30 - 35	35 - 40	40 - 45	45 - 50	50 - 55	55 - 60	60 - 65	65 - 70	70 - 75	75 und mehr
Einpersonenhaushalte														
Männlich														
Ledig .....	1 736	53	416	440	247	142	116	109	67	52	32	16	21	25
Verheiratet zusammenlebend	x	x	x	x	x	x	x	x	x	x	x	x	x	x
Verheiratet getrenntlebend	339	/	7	24	36	43	58	61	41	26	17	8	9	9
Verwitwet .....	554	-	/	/	/	/	/	7	14	34	56	59	109	267
Geschieden .....	478	/	/	21	51	62	82	82	55	44	27	18	16	16
Zusammen ...	3 107	54	428	486	335	249	261	259	177	156	131	101	155	317
Weiblich														
Ledig .....	1 738	73	431	300	134	69	66	68	67	91	123	74	95	148
Verheiratet zusammenlebend	x	x	x	x	x	x	x	x	x	x	x	x	x	x
Verheiratet getrenntlebend	158	/	11	18	15	13	15	17	12	12	15	8	10	10
Verwitwet .....	3 279	-	/	/	/	5	9	28	64	169	398	433	791	1 376
Geschieden .....	581	/	6	32	41	38	52	65	53	63	75	46	57	53
Zusammen ...	5 755	75	448	351	193	126	141	178	196	336	612	561	953	1 586
Zusammen														
Ledig .....	3 474	126	847	740	380	211	181	178	134	143	155	90	116	173
Verheiratet zusammenlebend	x	x	x	x	x	x	x	x	x	x	x	x	x	x
Verheiratet getrenntlebend	497	/	18	41	51	56	74	78	53	39	32	16	19	18
Verwitwet .....	3 833	-	/	/	5	7	13	35	78	203	454	492	900	1 643
Geschieden .....	1 059	/	10	53	92	101	134	147	108	107	102	64	74	69
Zusammen ...	8 863	129	876	837	529	375	402	437	373	492	742	662	1 109	1 903
Mehrpersonenhaushalte														
Männlich														
Ledig .....	10 461	6 996	1 905	800	283	146	99	95	48	32	20	8	11	19
Verheiratet zusammenlebend	14 884	8	290	995	1 426	1 463	1 681	2 044	1 632	1 587	1 254	727	879	900
Verheiratet getrenntlebend	141	/	10	14	14	18	21	23	15	9	6	/	5	/
Verwitwet .....	262	/	/	/	/	/	10	15	22	28	23	20	34	104
Geschieden .....	314	-	5	23	37	49	61	56	34	19	11	6	7	6
Zusammen ...	26 062	7 006	2 210	1 831	1 761	1 680	1 871	2 233	1 751	1 675	1 315	763	935	1 033
Weiblich														
Ledig .....	9 011	6 642	1 396	388	135	69	52	47	42	53	55	29	35	70
Verheiratet zusammenlebend	14 943	50	696	1 406	1 601	1 525	1 703	1 959	1 512	1 454	1 293	637	647	461
Verheiratet getrenntlebend	216	/	22	33	37	32	29	24	14	7	7	/	/	/
Verwitwet .....	1 286	/	/	5	15	20	40	80	97	124	151	113	186	453
Geschieden .....	658	/	19	65	102	113	120	105	50	35	18	10	10	12
Zusammen ...	26 114	6 695	2 133	1 897	1 890	1 759	1 944	2 214	1 715	1 672	1 523	792	880	1 000
Zusammen														
Ledig .....	19 473	13 638	3 300	1 188	419	215	151	142	90	85	75	37	46	89
Verheiratet zusammenlebend	29 826	58	986	2 400	3 026	2 988	3 384	4 002	3 144	3 041	2 547	1 364	1 525	1 360
Verheiratet getrenntlebend	357	/	32	47	51	50	49	46	29	16	13	6	8	7
Verwitwet .....	1 548	/	/	6	17	24	50	96	119	152	174	133	219	558
Geschieden .....	972	/	24	88	138	162	181	160	84	54	30	15	16	18
Zusammen ...	52 176	13 701	4 343	3 728	3 651	3 439	3 815	4 447	3 466	3 347	2 837	1 554	1 815	2 032
Insgesamt														
Männlich														
Ledig .....	12 197	7 049	2 321	1 240	530	288	214	205	115	83	52	24	32	44
Verheiratet zusammenlebend	14 884	8	290	995	1 426	1 463	1 681	2 044	1 632	1 587	1 254	727	879	900
Verheiratet getrenntlebend	480	/	17	38	50	61	79	84	56	35	22	10	14	12
Verwitwet .....	816	/	/	/	/	6	14	22	35	62	79	79	143	372
Geschieden .....	792	/	9	43	88	112	144	138	89	63	38	24	23	22
Zusammen ...	29 169	7 059	2 638	2 317	2 097	1 929	2 132	2 491	1 927	1 831	1 445	864	1 090	1 350
Weiblich														
Ledig .....	10 749	6 715	1 826	688	269	138	118	115	108	144	178	102	130	218
Verheiratet zusammenlebend	14 943	50	696	1 406	1 601	1 525	1 703	1 959	1 512	1 454	1 293	637	647	461
Verheiratet getrenntlebend	374	/	32	51	52	46	44	41	26	19	22	12	13	13
Verwitwet .....	4 565	/	/	7	19	25	49	108	161	293	549	545	977	1 829
Geschieden .....	1 239	/	24	97	143	151	171	169	103	98	93	56	67	65
Zusammen ...	31 869	6 770	2 581	2 248	2 083	1 885	2 085	2 392	1 911	2 008	2 134	1 353	1 834	2 586
Insgesamt														
Ledig .....	22 946	13 764	4 147	1 928	799	425	332	320	224	228	230	126	163	262
Verheiratet zusammenlebend	29 826	58	986	2 400	3 026	2 988	3 384	4 002	3 144	3 041	2 547	1 364	1 525	1 360
Verheiratet getrenntlebend	854	5	49	88	102	107	123	124	82	55	45	22	27	25
Verwitwet .....	5 381	/	/	8	22	31	63	130	196	355	627	625	1 120	2 201
Geschieden .....	2 031	/	34	141	230	263	315	307	192	161	131	79	90	87
Insgesamt ...	61 038	13 829	5 219	4 566	4 180	3 814	4 217	4 883	3 838	3 838	3 579	2 216	2 924	3 935

\*) Ergebnis des Mikrozensus. - Bevölkerung in Privathaushalten.

## 2 Privathaushalte

2.23 Bevölkerung in Privathaushalten im Juni 1985 nach Familienstand und Altersgruppen \*)

2.23.2 Deutsche

1 000

Familienstand	Ins- gesamt	Davon im Alter von ... bis unter ... Jahren												
		unter 20	20 - 25	25 - 30	30 - 35	35 - 40	40 - 45	45 - 50	50 - 55	55 - 60	60 - 65	65 - 70	70 - 75	75 und mehr

<b>Einpersonenhaushalte</b>														
<b>Männlich</b>														
Ledig .....	1 582	47	382	403	221	125	107	100	62	47	30	15	21	25
Verheiratet zusammenlebend	x	x	x	x	x	x	x	x	x	x	x	x	x	x
Verheiratet getrenntlebend	200	-	/	18	26	26	29	29	19	16	12	6	8	8
Verwitwet .....	543	-	/	/	/	/	/	6	13	33	53	57	109	265
Geschieden .....	447	/	/	18	48	58	77	77	52	42	25	16	15	16
Zusammen ...	2 772	47	389	439	296	210	217	211	145	139	119	95	153	314
<b>Weiblich</b>														
Ledig .....	1 666	69	417	286	125	61	60	63	64	88	121	73	95	145
Verheiratet zusammenlebend	x	x	x	x	x	x	x	x	x	x	x	x	x	x
Verheiratet getrenntlebend	141	/	9	15	14	12	13	15	10	11	15	8	10	9
Verwitwet .....	3 245	-	/	/	/	/	9	26	64	164	394	427	786	1 367
Geschieden .....	558	/	5	30	37	36	49	61	52	61	73	45	57	52
Zusammen ...	5 610	70	432	332	180	112	131	165	189	324	602	553	947	1 574
<b>Zusammen</b>														
Ledig .....	3 248	116	798	689	346	185	167	163	126	136	150	87	115	170
Verheiratet zusammenlebend	x	x	x	x	x	x	x	x	x	x	x	x	x	x
Verheiratet getrenntlebend	341	/	13	33	40	37	41	43	29	28	26	15	18	18
Verwitwet .....	3 788	-	/	/	/	6	13	32	76	197	447	484	894	1 633
Geschieden .....	1 005	/	9	48	85	94	126	138	103	103	98	62	72	68
Zusammen ...	8 382	117	820	771	476	322	347	375	334	463	722	647	1 099	1 888
<b>Mehrpersonenhaushalte</b>														
<b>Männlich</b>														
Ledig .....	9 498	6 170	1 819	771	274	141	96	93	47	31	20	7	11	19
Verheiratet zusammenlebend	13 842	/	246	884	1 275	1 252	1 499	1 891	1 551	1 535	1 226	713	871	893
Verheiratet getrenntlebend	102	/	/	11	12	14	13	15	8	7	/	/	5	/
Verwitwet .....	258	/	/	/	/	/	9	15	21	27	23	20	33	104
Geschieden .....	301	-	5	22	34	47	59	54	33	18	11	5	7	6
Zusammen ...	24 000	6 175	2 074	1 689	1 597	1 457	1 676	2 068	1 661	1 619	1 285	748	928	1 026
<b>Weiblich</b>														
Ledig .....	8 162	5 882	1 339	373	129	64	49	46	41	52	54	29	35	70
Verheiratet zusammenlebend	13 931	33	601	1 255	1 407	1 332	1 574	1 857	1 450	1 417	1 273	631	642	458
Verheiratet getrenntlebend	191	/	18	30	34	28	26	21	11	6	7	/	/	/
Verwitwet .....	1 264	/	/	/	14	18	38	78	94	121	149	111	184	450
Geschieden .....	625	/	17	62	94	106	115	101	49	34	17	10	10	12
Zusammen ...	24 173	5 917	1 977	1 725	1 678	1 547	1 802	2 103	1 645	1 630	1 499	784	873	994
<b>Zusammen</b>														
Ledig .....	17 660	12 052	3 157	1 145	402	205	145	139	89	83	74	36	46	89
Verheiratet zusammenlebend	27 772	38	847	2 139	2 682	2 584	3 073	3 748	3 001	2 953	2 498	1 345	1 514	1 351
Verheiratet getrenntlebend	293	/	23	42	46	42	39	36	19	13	11	5	8	7
Verwitwet .....	1 521	/	/	6	16	21	47	93	115	148	172	131	217	554
Geschieden .....	927	/	22	83	129	152	173	155	82	52	28	15	16	18
Zusammen ...	48 173	12 092	4 051	3 414	3 275	3 003	3 477	4 171	3 306	3 249	2 783	1 532	1 801	2 019
<b>Zusammen</b>														
<b>Männlich</b>														
Ledig .....	11 080	6 216	2 200	1 174	494	265	203	193	109	79	49	22	31	44
Verheiratet zusammenlebend	13 842	/	246	884	1 275	1 252	1 499	1 891	1 551	1 535	1 226	713	871	893
Verheiratet getrenntlebend	301	/	8	29	38	40	42	44	27	24	16	8	14	12
Verwitwet .....	801	/	/	/	/	/	13	21	34	60	76	77	142	369
Geschieden .....	749	/	9	40	82	105	136	131	84	60	36	22	22	22
Zusammen ...	26 772	6 222	2 463	2 128	1 892	1 667	1 892	2 279	1 805	1 758	1 404	842	1 080	1 340
<b>Weiblich</b>														
Ledig .....	9 828	5 951	1 755	659	254	125	110	109	106	140	174	101	130	215
Verheiratet zusammenlebend	13 931	33	601	1 255	1 407	1 332	1 574	1 857	1 450	1 417	1 273	631	642	458
Verheiratet getrenntlebend	333	/	27	45	48	40	38	36	21	17	21	11	12	13
Verwitwet .....	4 508	/	/	6	17	22	47	104	157	285	543	538	970	1 818
Geschieden .....	1 183	/	23	91	132	141	164	162	101	94	90	55	67	64
Zusammen ...	29 783	5 988	2 409	2 057	1 858	1 659	1 932	2 267	1 834	1 954	2 101	1 337	1 820	2 568
<b>Zusammen</b>														
Ledig .....	20 908	12 167	3 956	1 834	748	390	312	302	215	219	224	123	161	259
Verheiratet zusammenlebend	27 772	38	847	2 139	2 682	2 584	3 073	3 748	3 001	2 953	2 498	1 345	1 514	1 351
Verheiratet getrenntlebend	634	/	35	74	86	79	81	80	48	41	38	20	26	25
Verwitwet .....	5 309	/	/	8	21	27	60	125	191	345	619	615	1 112	2 187
Geschieden .....	1 932	/	31	131	214	246	299	292	185	155	126	77	89	86
Zusammen ...	56 555	12 209	4 871	4 185	3 750	3 326	3 824	4 547	3 639	3 712	3 505	2 179	2 900	3 908

\*) Ergebnis des Mikrozensus. - Bevölkerung in Privathaushalten.

2 Privathaushalte  
2.23 Bevölkerung in Privathaushalten im Juni 1985 nach Familienstand und Altersgruppen\*)  
2.23.3 Ausländer  
1 000

Familienstand	Ins- gesamt	Davon im Alter von ... bis unter ... Jahren												
		unter 20	20 - 25	25 - 30	30 - 35	35 - 40	40 - 45	45 - 50	50 - 55	55 - 60	60 - 65	65 - 70	70 - 75	75 und mehr
Einpersonenhaushalte														
Männlich														
Ledig .....	154	6	34	37	26	17	9	10	5	/	/	/	/	/
Verheiratet zusammenlebend	x	x	x	x	x	x	x	x	x	x	x	x	x	x
Verheiratet getrenntlebend	140	/	/	6	10	17	30	32	22	10	5	/	/	/
Verwitwet .....	11	-	/	/	-	/	/	/	/	/	/	/	/	/
Geschieden .....	31	-	/	/	/	/	5	5	/	/	/	/	/	/
Zusammen ...	336	7	39	47	40	39	44	48	32	17	11	6	/	/
Weiblich														
Ledig .....	72	/	14	14	8	8	6	5	/	/	/	/	/	/
Verheiratet zusammenlebend	x	x	x	x	x	x	x	x	x	x	x	x	x	x
Verheiratet getrenntlebend	17	/	/	/	/	/	/	/	/	/	/	/	/	/
Verwitwet .....	34	-	/	/	/	/	-	/	/	5	7	8	6	8
Geschieden .....	23	-	/	/	/	/	/	/	/	/	/	/	/	/
Zusammen ...	145	/	16	19	13	13	11	13	7	12	9	8	7	12
Zusammen														
Ledig .....	226	10	49	51	35	26	14	15	8	7	/	/	/	/
Verheiratet zusammenlebend	x	x	x	x	x	x	x	x	x	x	x	x	x	x
Verheiratet getrenntlebend	157	/	5	9	11	19	32	35	25	11	6	/	/	/
Verwitwet .....	45	-	/	/	/	/	/	/	/	6	7	8	6	11
Geschieden .....	54	-	/	5	7	7	8	9	5	/	/	/	/	/
Zusammen ...	480	11	55	66	53	52	55	61	39	29	21	15	9	15
Mehrpersonenhaushalte														
Männlich														
Ledig .....	963	827	86	28	10	5	/	/	/	/	/	/	/	-
Verheiratet zusammenlebend	1 042	/	44	111	150	210	182	152	81	52	28	14	7	6
Verheiratet getrenntlebend	39	/	5	/	/	/	7	8	7	/	/	/	-	/
Verwitwet .....	/	/	-	-	/	/	/	/	/	/	/	/	/	/
Geschieden .....	12	-	/	/	/	/	/	/	/	/	/	/	-	-
Zusammen ...	2 062	831	136	142	165	223	196	164	90	56	30	15	8	7
Weiblich														
Ledig .....	850	760	57	15	7	/	/	/	/	/	/	/	/	-
Verheiratet zusammenlebend	1 012	17	94	151	194	194	129	102	62	36	20	6	/	/
Verheiratet getrenntlebend	25	/	/	/	/	/	/	/	/	/	/	/	-	-
Verwitwet .....	22	-	/	/	/	/	/	/	/	/	/	/	/	/
Geschieden .....	33	/	/	/	7	7	5	/	/	/	/	-	/	/
Zusammen ...	1 941	778	156	172	212	213	143	111	70	42	24	8	7	6
Zusammen														
Ledig .....	1 813	1 587	143	43	16	10	6	/	/	/	/	/	/	-
Verheiratet zusammenlebend	2 054	20	139	262	344	404	312	254	143	88	48	20	12	9
Verheiratet getrenntlebend	64	/	9	5	6	9	10	10	10	/	/	/	-	-
Verwitwet .....	27	/	/	/	/	/	/	/	/	/	/	/	/	/
Geschieden .....	45	/	/	/	10	10	8	6	/	/	/	/	/	/
Zusammen ...	4 003	1 609	292	315	377	436	338	275	160	98	54	23	15	13
Zusammen														
Männlich														
Ledig .....	1 117	833	121	66	36	23	12	12	6	/	/	/	/	/
Verheiratet zusammenlebend	1 042	/	44	111	150	210	182	152	81	52	28	14	7	6
Verheiratet getrenntlebend	179	/	9	9	12	21	37	40	29	12	6	/	/	/
Verwitwet .....	15	/	/	/	/	/	/	/	/	/	/	/	/	/
Geschieden .....	43	-	/	/	6	7	8	7	/	/	/	/	/	/
Zusammen ...	2 397	837	175	189	204	262	240	212	122	73	41	22	10	10
Weiblich														
Ledig .....	921	765	71	29	15	13	8	6	/	/	/	/	/	/
Verheiratet zusammenlebend	1 012	17	94	151	194	194	129	102	62	36	20	6	/	/
Verheiratet getrenntlebend	41	/	/	5	/	6	6	/	5	/	/	/	/	/
Verwitwet .....	56	-	/	/	/	/	/	/	/	8	6	7	7	12
Geschieden .....	56	/	/	6	11	10	8	8	/	/	/	/	/	/
Zusammen ...	2 086	783	172	191	225	226	153	124	77	54	33	16	14	18
Zusammen														
Ledig .....	2 039	1 597	192	94	51	36	20	18	9	9	6	/	/	/
Verheiratet zusammenlebend	2 054	20	139	262	344	404	312	254	143	88	48	20	12	9
Verheiratet getrenntlebend	220	/	14	14	17	28	42	45	34	14	7	/	/	/
Verwitwet .....	72	/	/	/	/	/	/	6	6	10	9	10	8	14
Geschieden .....	99	/	/	10	17	17	16	15	7	6	/	/	/	/
Zusammen ...	4 483	1 620	347	381	429	488	393	337	199	127	75	38	24	28

\*) Ergebnis des Mikrozensus. - Bevölkerung in Privathaushalten.



## 2 Privathaushalte

2.24 Bevölkerung in Privathaushalten im Juni 1985 nach Haushaltsgröße, Altersgruppen und Familienstand<sup>\*)</sup>

2.24.1 Insgesamt

1 000

Haushalte mit ... Person(en)	Ins- gesamt	Davon im Alter von ... bis unter ... Jahren												
		unter 20	20 - 25	25 - 30	30 - 35	35 - 40	40 - 45	45 - 50	50 - 55	55 - 60	60 - 65	65 - 70	70 - 75	75 und mehr
Ledig														
1 .....	3 474	126	847	740	380	211	181	178	134	143	155	90	116	173
2 .....	2 393	584	628	424	194	113	92	92	55	54	51	24	29	53
3 .....	4 876	3 327	852	333	139	68	43	34	21	16	12	7	8	17
4 .....	6 888	5 563	957	240	57	22	10	9	6	7	/	/	/	5
5 und mehr ....	5 316	4 164	863	191	28	12	6	7	8	8	7	/	6	13
Zusammen ...	22 946	13 764	4 147	1 928	799	425	332	320	224	228	230	126	163	262
Verheiratet zusammenlebend														
1 .....	x	x	x	x	x	x	x	x	x	x	x	x	x	x
2 .....	11 795	28	441	740	562	396	486	854	1 125	1 675	1 836	1 115	1 335	1 205
3 .....	7 965	21	371	885	970	862	970	1 230	966	808	480	178	132	93
4 .....	6 716	/	123	600	1 112	1 184	1 261	1 198	637	358	149	42	25	22
5 und mehr ....	3 350	/	51	176	382	546	668	721	417	200	81	29	34	41
Zusammen ...	29 826	58	986	2 400	3 026	2 988	3 384	4 002	3 144	3 041	2 547	1 364	1 525	1 360
Verheiratet getrenntlebend														
1 .....	497	/	18	41	51	56	74	78	53	39	32	16	19	18
2 .....	196	/	13	22	27	25	28	28	19	10	9	/	6	/
3 .....	92	/	7	14	15	15	14	13	6	/	/	/	/	/
4 .....	39	/	5	5	7	6	5	/	/	/	/	/	/	/
5 und mehr ....	30	/	6	5	/	/	/	/	/	/	/	/	/	/
Zusammen ...	854	5	49	88	102	107	123	124	82	55	45	22	27	25
Verwitwet														
1 .....	3 833	-	/	/	5	7	13	35	78	203	454	492	900	1 643
2 .....	787	-	/	/	5	8	18	45	67	98	120	87	121	215
3 .....	339	/	/	/	7	10	19	31	31	33	27	18	30	130
4 .....	191	/	/	/	/	/	8	13	14	11	11	12	23	91
5 und mehr ....	231	/	/	/	/	/	6	7	7	9	15	17	45	122
Zusammen ...	5 381	/	/	8	22	31	63	130	196	355	627	625	1 120	2 201
Geschieden														
1 .....	1 059	/	10	53	92	101	134	147	108	107	102	64	74	69
2 .....	570	/	14	51	74	87	99	95	55	38	23	12	11	12
3 .....	271	/	6	24	42	50	59	46	21	10	/	/	/	/
4 .....	86	-	/	8	14	17	15	15	6	/	/	/	/	/
5 und mehr ....	45	/	/	/	8	8	8	/	/	/	/	/	/	/
Zusammen ...	2 031	/	34	141	230	263	315	307	192	161	131	79	90	87
Insgesamt														
1 .....	8 863	129	876	837	529	375	402	437	373	492	742	662	1 109	1 903
2 .....	15 741	614	1 096	1 238	862	629	722	1 113	1 321	1 875	2 041	1 241	1 502	1 487
3 .....	13 543	3 349	1 236	1 258	1 172	1 005	1 105	1 354	1 044	872	525	205	173	244
4 .....	13 919	5 567	1 088	854	1 193	1 234	1 299	1 239	665	381	167	57	54	122
5 und mehr ....	8 973	4 171	923	377	424	571	690	741	436	219	105	51	87	179
Insgesamt ...	61 038	13 829	5 219	4 566	4 180	3 814	4 217	4 883	3 838	3 838	3 579	2 216	2 924	3 935

<sup>\*)</sup> Ergebnis des Mikrozensus. - Bevölkerung in Privathaushalten.

2 Privathaushalte  
2.24 Bevölkerung in Privathaushalten im Juni 1985 nach Haushaltsgröße, Altersgruppen und Familienstand\*)  
2.24.2 Männlich  
1 000

Haushalte mit ... Person(en)	Ins- gesamt	Davon im Alter von ... bis unter ... Jahren												
		unter 20	20 - 25	25 - 30	30 - 35	35 - 40	40 - 45	45 - 50	50 - 55	55 - 60	60 - 65	65 - 70	70 - 75	75 und mehr
Ledig														
1 .....	1 736	53	416	440	247	142	116	109	67	52	32	16	21	25
2 .....	1 211	284	287	245	121	74	57	60	27	20	14	/	7	12
3 .....	2 723	1 715	532	245	100	49	30	25	12	6	/	/	/	/
4 .....	3 674	2 856	568	170	41	15	7	5	/	/	/	/	/	/
5 und mehr ....	2 853	2 142	518	140	21	8	/	6	6	/	/	/	/	/
Zusammen ...	12 197	7 049	2 321	1 240	530	288	214	205	115	83	52	24	32	44
Verheiratet zusammenlebend														
1 .....	x	x	x	x	x	x	x	x	x	x	x	x	x	x
2 .....	5 892	/	136	357	310	213	235	386	502	796	841	567	751	794
3 .....	3 974	/	110	375	483	437	473	615	507	438	267	112	90	64
4 .....	3 350	/	28	202	489	576	648	650	373	224	94	30	19	15
5 und mehr ....	1 668	/	15	60	144	237	325	394	249	128	52	19	19	26
Zusammen ...	14 884	8	290	995	1 426	1 463	1 681	2 044	1 632	1 587	1 254	727	879	900
Verheiratet getrenntlebend														
1 .....	339	/	7	24	36	43	58	61	41	26	17	8	9	9
2 .....	82	/	/	6	8	10	13	14	10	6	/	/	/	/
3 .....	32	/	/	/	/	/	5	6	/	/	/	/	/	/
4 .....	15	-	/	/	/	/	/	/	/	/	/	-	/	/
5 und mehr ....	12	/	/	/	/	/	/	/	/	/	/	/	/	/
Zusammen ...	480	/	17	38	50	61	79	84	56	35	22	10	14	12
Verwitwet														
1 .....	554	-	/	/	/	/	/	7	14	34	56	59	109	267
2 .....	133	-	-	/	/	/	/	8	11	17	17	15	20	40
3 .....	56	/	/	/	/	/	/	/	6	6	/	/	/	22
4 .....	32	-	-	/	/	/	/	/	/	/	/	/	/	17
5 und mehr ....	41	/	-	-	/	/	/	/	/	/	/	/	6	25
Zusammen ...	816	/	/	/	/	6	14	22	35	62	79	79	143	372
Geschieden														
1 .....	478	/	/	21	51	62	82	82	55	44	27	18	16	16
2 .....	194	-	/	13	19	29	36	33	24	14	9	/	5	/
3 .....	78	-	/	6	10	12	17	16	8	/	/	/	/	/
4 .....	28	-	/	/	/	5	6	5	/	/	/	/	/	/
5 und mehr ....	14	-	/	/	/	/	/	/	/	/	/	/	/	/
Zusammen ...	792	/	9	43	88	112	144	138	89	63	38	24	23	22
Zusammen														
1 .....	3 107	54	428	486	335	249	261	259	177	156	131	101	155	317
2 .....	7 512	288	429	621	458	327	345	500	574	854	885	592	787	853
3 .....	6 862	1 718	645	630	598	504	529	666	536	456	276	117	98	90
4 .....	7 099	2 856	599	377	537	599	664	665	384	231	98	32	24	35
5 und mehr ....	4 588	2 143	536	204	169	250	334	402	257	134	56	22	27	56
Zusammen ...	29 169	7 059	2 638	2 317	2 097	1 929	2 132	2 491	1 927	1 831	1 445	864	1 090	1 350

\*) Ergebnis des Mikrozensus. - Bevölkerung in Privathaushalten.

## 2 Privathaushalte

2.24 Bevölkerung in Privathaushalten im Juni 1985 nach Haushaltsgröße, Altersgruppen und Familienstand\*)

2.24.3 Weiblich

1 000

Haushalte mit ... Person(en)	Ins- gesamt	Davon im Alter von ... bis unter ... Jahren												
		unter 20	20 - 25	25 - 30	30 - 35	35 - 40	40 - 45	45 - 50	50 - 55	55 - 60	60 - 65	65 - 70	70 - 75	75 und mehr
Ledig														
1 .....	1 738	73	431	300	134	69	66	68	67	91	123	74	95	148
2 .....	1 182	300	341	178	73	39	35	32	29	34	38	19	22	42
3 .....	2 152	1 612	320	88	39	19	13	10	9	10	9	5	5	14
4 .....	3 214	2 707	389	70	16	7	/	/	/	/	/	/	/	/
5 und mehr ....	2 463	2 022	345	52	8	/	/	/	/	5	/	/	/	10
Zusammen ...	10 749	6 715	1 826	688	269	138	118	115	108	144	178	102	130	218
Verheiratet zusammenlebend														
1 .....	x	x	x	x	x	x	x	x	x	x	x	x	x	x
2 .....	5 903	24	304	383	252	183	251	468	623	878	995	548	584	411
3 .....	3 992	19	261	510	487	425	497	616	459	370	214	66	42	28
4 .....	3 365	/	95	398	623	608	613	548	264	134	54	12	6	7
5 und mehr ....	1 682	/	36	115	238	309	343	327	167	72	30	11	15	15
Zusammen ...	14 943	50	696	1 406	1 601	1 525	1 703	1 959	1 512	1 454	1 293	637	647	461
Verheiratet getrenntlebend														
1 .....	158	/	11	18	15	13	15	17	12	12	15	8	10	10
2 .....	114	/	10	16	19	15	15	14	9	/	/	/	/	/
3 .....	60	/	/	11	11	11	9	6	/	/	/	/	/	/
4 .....	24	/	/	/	5	/	/	/	/	/	/	/	-	/
5 und mehr ....	18	/	/	/	/	/	/	/	/	/	/	/	/	/
Zusammen ...	374	/	32	51	52	46	44	41	26	19	22	12	13	13
Verwitwet														
1 .....	3 279	-	/	/	/	5	9	28	64	169	398	433	791	1 376
2 .....	654	-	/	/	5	7	14	37	56	81	104	72	101	174
3 .....	283	-	/	/	6	8	15	26	25	27	24	15	26	109
4 .....	159	/	/	/	/	/	6	11	10	10	9	11	20	74
5 und mehr ....	190	-	/	/	/	/	/	6	6	7	14	15	39	96
Zusammen ...	4 565	/	/	7	19	25	49	108	161	293	549	545	977	1 829
Geschieden														
1 .....	581	/	6	32	41	38	52	65	53	63	75	46	57	53
2 .....	376	/	10	38	55	58	63	61	32	24	14	7	6	7
3 .....	194	/	/	18	32	38	42	30	13	7	/	/	/	/
4 .....	58	-	/	6	9	12	10	10	/	/	/	/	/	/
5 und mehr ....	31	/	/	/	6	/	5	/	/	/	/	/	/	/
Zusammen ...	1 239	/	24	97	143	151	171	169	103	98	93	56	67	65
Zusammen														
1 .....	5 755	75	448	351	193	126	141	178	196	336	612	561	953	1 586
2 .....	8 229	325	667	617	405	302	377	613	747	1 021	1 156	649	715	635
3 .....	6 680	1 632	591	629	574	501	575	688	508	416	249	89	75	154
4 .....	6 820	2 711	489	478	656	635	635	575	281	151	68	25	30	87
5 und mehr ....	4 385	2 027	387	173	255	321	356	339	179	85	49	29	60	123
Zusammen ...	31 869	6 770	2 581	2 248	2 083	1 885	2 085	2 392	1 911	2 008	2 134	1 353	1 834	2 586

\*) Ergebnis des Mikrozensus. - Bevölkerung in Privathaushalten.

2 Privathaushalte

2.25 Bevölkerung in Privathaushalten im Juni 1985 nach Familienstand, Haushaltszusammensetzung und Altersgruppen\*)

2.25.1 Insgesamt

1 000

Familienstand	Ins- gesamt	In Ein- personen- haushalten	In Mehrpersonenhaushalten					in denen nur nicht geradlinig Verwandte leben	in denen nur nicht Verwandte leben
			zu- sammen	davon in Haushalten mit ... Generation(en) 1)					
				1	2	3 und mehr			
unter 25 Jahren									
Ledig .....	17 912	973	16 939	24	15 438	833	70	574	
Verheiratet zusammenlebend .	1 044	x	1 044	472	541	31	/	/	
Verheiratet getrenntlebend .	55	20	35	/	26	/	/	5	
Verwitwet .....	/	/	/	-	/	/	-	/	
Geschieden .....	35	10	24	-	16	/	/	6	
Zusammen ...	19 048	1 004	18 044	497	16 023	868	71	585	
25 bis unter 45 Jahren									
Ledig .....	3 484	1 513	1 972	7	1 298	76	57	534	
Verheiratet zusammenlebend .	11 799	x	11 799	2 213	9 230	354	/	/	
Verheiratet getrenntlebend .	420	223	197	/	146	6	/	40	
Verwitwet .....	124	28	97	/	84	6	/	6	
Geschieden .....	949	379	570	/	405	18	8	139	
Zusammen ...	16 776	2 142	14 634	2 221	11 162	460	71	719	
45 bis unter 65 Jahren									
Ledig .....	1 000	609	391	12	227	14	77	63	
Verheiratet zusammenlebend .	12 734	x	12 734	5 553	6 732	448	/	/	
Verheiratet getrenntlebend .	305	202	104	-	72	/	5	23	
Verwitwet .....	1 309	769	539	/	418	48	15	57	
Geschieden .....	791	463	328	/	227	15	6	79	
Zusammen ...	16 139	2 043	14 096	5 565	7 675	530	104	222	
65 Jahre und mehr									
Ledig .....	550	379	171	12	35	11	90	24	
Verheiratet zusammenlebend .	4 250	x	4 250	3 686	468	95	/	/	
Verheiratet getrenntlebend .	74	53	21	/	8	/	/	7	
Verwitwet .....	3 945	3 035	910	14	473	298	48	76	
Geschieden .....	256	207	50	/	22	7	/	16	
Zusammen ...	9 075	3 673	5 402	3 712	1 006	415	146	123	
Insgesamt									
Ledig .....	22 946	3 474	19 473	55	16 997	934	293	1 194	
Verheiratet zusammenlebend .	29 826	x	29 826	11 924	16 970	927	/	/	
Verheiratet getrenntlebend .	854	497	357	/	251	18	12	75	
Verwitwet .....	5 381	3 833	1 548	15	978	352	64	139	
Geschieden .....	2 031	1 059	972	/	670	42	19	240	
Insgesamt ...	61 038	8 863	52 176	11 995	35 866	2 273	393	1 649	

\*) Ergebnis des Mikrozensus. - Bevölkerung in Privathaushalten.

1) Personen, die außerhalb der Generationenfolge stehen, können in diesen Haushalten vorkommen.

## 2 Privathaushalte

2.25 Bevölkerung in Privathaushalten im Juni 1985 nach Familienstand, Haushaltszusammensetzung und Altersgruppen\*)

2.25.2 Männlich

1 000

Familienstand	Zu- sammen	In Ein- personen- haushalten	In Mehrpersonenhaushalten					in denen nur nicht geradlinig Verwandte leben	in denen nur nicht Verwandte leben
			zu- sammen	davon in Haushalten mit ... Generation(en) 1)					
				1	2	3 und mehr			
unter 25 Jahren									
Ledig .....	9 370	469	8 901	14	8 171	446	37	233	
Verheiratet zusammenlebend .	298	x	298	142	147	10	/	-	
Verheiratet getrenntlebend .	19	8	11	/	8	/	/	/	
Verwitwet .....	/	/	/	-	/	-	-	-	
Geschieden .....	10	/	5	-	/	/	/	/	
Zusammen ...	9 697	481	9 216	156	8 329	456	38	237	
25 bis unter 45 Jahren									
Ledig .....	2 272	945	1 328	/	914	49	34	326	
Verheiratet zusammenlebend .	5 564	x	5 564	1 129	4 276	157	/	/	
Verheiratet getrenntlebend .	228	161	66	/	39	/	/	23	
Verwitwet .....	25	9	16	-	14	/	/	/	
Geschieden .....	386	216	170	/	88	7	/	70	
Zusammen ...	8 474	1 331	7 143	1 134	5 330	216	43	420	
45 bis unter 65 Jahren									
Ledig .....	455	260	195	6	118	/	31	36	
Verheiratet zusammenlebend .	6 517	x	6 517	2 555	3 720	242	/	/	
Verheiratet getrenntlebend .	198	145	53	-	29	/	/	18	
Verwitwet .....	198	110	88	-	64	6	/	14	
Geschieden .....	327	207	120	/	64	/	/	49	
Zusammen ...	7 694	722	6 972	2 561	3 996	258	41	117	
65 Jahre und mehr									
Ledig .....	100	63	37	/	6	/	16	11	
Verheiratet zusammenlebend .	2 505	x	2 505	2 131	320	54	/	/	
Verheiratet getrenntlebend .	36	25	11	/	/	/	/	5	
Verwitwet .....	594	435	158	/	70	52	6	29	
Geschieden .....	69	50	18	-	/	/	/	11	
Zusammen ...	3 304	573	2 730	2 136	404	111	25	56	
Zusammen									
Ledig .....	12 197	1 736	10 461	27	9 209	502	118	606	
Verheiratet zusammenlebend .	14 884	x	14 884	5 956	8 462	462	/	/	
Verheiratet getrenntlebend .	480	339	141	/	79	6	8	47	
Verwitwet .....	816	554	262	/	148	59	9	44	
Geschieden .....	792	478	314	/	159	12	10	132	
Zusammen ...	29 169	3 107	26 062	5 987	18 059	1 041	146	830	

\*) Ergebnis des Mikrozensus. - Bevölkerung in Privathaushalten.

1) Personen, die außerhalb der Generationenfolge stehen, können in diesen Haushalten vorkommen.

2 Privathaushalte

2.25 Bevölkerung in Privathaushalten im Juni 1985 nach Familienstand, Haushaltszusammensetzung und Altersgruppen\*)

2.25.3 Weiblich

1 000

Familienstand	Zu- sammen	In Ein- personen- haushalten	In Mehrpersonenhaushalten					in denen nur nicht geradlinig Verwandte leben	in denen nur nicht Verwandte leben	
			zu- sammen	davon in Haushalten mit ... Generation(en) 1)						
				1	2	3 und mehr				
unter 25 Jahren										
Ledig .....	8 542	504	8 038	10	7 267	387	33	341		
Verheiratet zusammenlebend .	746	x	746	330	394	21	/	/		
Verheiratet getrenntlebend .	36	12	24	/	18	/	-	/		
Verwitwet .....	/	/	/	-	/	/	-	/		
Geschieden .....	25	6	19	-	13	/	/	/		
Zusammen ...	9 351	523	8 828	341	7 694	412	33	349		
25 bis unter 45 Jahren										
Ledig .....	1 212	568	644	/	384	27	23	207		
Verheiratet zusammenlebend .	6 235	x	6 235	1 084	4 954	197	/	/		
Verheiratet getrenntlebend .	193	62	131	/	107	/	/	18		
Verwitwet .....	100	19	81	/	71	/	/	5		
Geschieden .....	563	163	400	/	317	11	/	69		
Zusammen ...	8 302	811	7 490	1 087	5 832	244	29	299		
45 bis unter 65 Jahren										
Ledig .....	545	350	196	6	109	9	46	27		
Verheiratet zusammenlebend .	6 217	x	6 217	2 998	3 012	207	/	/		
Verheiratet getrenntlebend .	108	57	51	-	42	/	/	/		
Verwitwet .....	1 111	659	452	/	354	42	12	43		
Geschieden .....	464	256	208	/	163	12	/	30		
Zusammen ...	8 445	1 321	7 124	3 004	3 679	272	63	105		
65 Jahre und mehr										
Ledig .....	450	316	134	9	29	9	74	13		
Verheiratet zusammenlebend .	1 745	x	1 745	1 556	148	41	/	/		
Verheiratet getrenntlebend .	38	28	10	-	/	/	/	/		
Verwitwet .....	3 351	2 600	752	12	403	246	43	47		
Geschieden .....	188	156	31	/	18	6	/	/		
Zusammen ...	5 772	3 100	2 672	1 577	603	304	122	67		
Zusammen										
Ledig .....	10 749	1 738	9 011	28	7 788	432	175	588		
Verheiratet zusammenlebend .	14 943	x	14 943	5 967	8 508	465	/	/		
Verheiratet getrenntlebend .	374	158	216	/	172	12	/	28		
Verwitwet .....	4 565	3 279	1 286	13	829	293	56	95		
Geschieden .....	1 239	581	658	/	511	30	9	108		
Zusammen ...	31 869	5 755	26 114	6 009	17 807	1 232	247	819		

\*) Ergebnis des Mikrozensus. - Bevölkerung in Privathaushalten.

1) Personen, die außerhalb der Generationenfolge stehen, können in diesen Haushalten vorkommen.

### 3 Familien

#### 3.1 Familien im Juni 1985 nach Zahl und Alter der ledigen Kinder in der Familie und Familienstand der Bezugsperson\*)

1 000

Familien Zahl der Kinder in der Familie	Ins- gesamt	Ehe- paare	zu- sammen	Alleinstehende				zu- sammen	Frauen				
				zu- sammen 1)	Männer				zu- sammen	ledig	davon		
					verhei- ratet ge- trennt- lebend	ver- witwet	ge- schie- den				verhei- ratet ge- trennt lebend	ver- witwet	ge- schie- den
Insgesamt													
Familien .....	23 153	14 799	8 354	2 043	427	811	779	6 311	186	355	4 540	1 230	
ohne Kinder													
Familien .....	12 758	6 164	6 594	1 769	381	698	690	4 825	x	198	3 904	724	
mit Kindern (ohne Altersbegrenzung)													
1 Kind .....	5 232	3 990	1 242	199	32	79	66	1 043	164	93	466	320	
2 Kinder .....	3 696	3 305	391	60	10	26	21	331	18	46	122	145	
3 Kinder .....	1 098	1 003	95	12	/	5	/	83	/	14	36	31	
4 Kinder und mehr .	369	337	33	/	/	/	/	29	/	/	13	11	
Familien .....	10 395	8 635	1 760	274	46	113	90	1 486	186	157	636	506	
Kinder .....	17 546	15 097	2 450	371	63	159	118	2 079	212	246	874	748	
mit Kindern unter 3 Jahren													
Familien .....	1 612	1 476	136	12	/	/	/	124	65	22	7	30	
Kinder .....	1 765	1 621	144	13	/	/	/	131	69	23	7	32	
mit Kindern unter 6 Jahren													
1 Kind .....	2 094	1 861	233	21	6	/	6	212	93	39	13	67	
2 Kinder und mehr .	685	652	33	/	/	/	/	30	9	9	/	11	
Familien .....	2 779	2 513	266	24	7	/	7	242	102	48	15	77	
Kinder .....	3 530	3 227	303	27	7	/	8	276	111	57	18	90	
mit Kindern von 6 bis unter 15 Jahren													
1 Kind .....	2 773	2 398	375	56	11	14	24	319	44	49	60	166	
2 Kinder .....	1 015	929	86	12	/	/	/	75	/	15	13	44	
3 Kinder und mehr .	182	171	11	/	/	/	/	10	/	/	/	/	
Familien .....	3 970	3 498	472	69	15	17	30	404	47	67	75	214	
Kinder .....	5 381	4 797	584	84	19	21	36	500	52	87	93	269	
mit Kindern unter 15 Jahren													
1 Kind .....	3 362	2 845	517	72	15	14	29	445	126	65	63	192	
2 Kinder .....	1 933	1 795	138	14	/	/	6	124	16	30	17	62	
3 Kinder .....	413	391	22	/	/	/	/	20	/	5	/	9	
4 Kinder und mehr .	103	97	6	/	/	/	/	6	/	/	/	/	
Familien .....	5 812	5 128	684	90	20	18	36	595	143	111	84	267	
Kinder .....	8 911	8 024	887	111	26	23	44	776	163	144	111	359	
mit Kindern von 15 bis unter 18 Jahren													
1 Kind .....	2 170	1 859	311	57	11	19	23	254	15	36	79	124	
2 Kinder und mehr .	265	235	30	/	/	/	/	26	/	/	8	14	
Familien .....	2 435	2 094	341	61	11	21	25	280	16	40	87	138	
Kinder .....	2 713	2 340	372	65	12	23	26	307	16	44	95	152	
mit Kindern unter 18 Jahren													
1 Kind .....	4 052	3 365	687	108	21	25	45	580	138	79	108	255	
2 Kinder .....	2 518	2 314	205	25	6	8	10	179	17	37	32	94	
3 Kinder .....	596	560	37	/	/	/	/	33	/	9	8	14	
4 Kinder und mehr .	171	159	13	/	/	/	/	11	/	/	/	6	
Familien .....	7 338	6 397	941	138	28	34	57	803	157	127	150	369	
Kinder .....	11 624	10 365	1 259	176	38	46	71	1 083	179	188	206	511	

\*) Ergebnis des Mikrozensus. - Bevölkerung am Familien-  
wohnsitz.

1) Einschl. einer geringen Zahl lediger Väter.

### 3 Familien

#### 3.2 Familien im Juni 1985 nach Altersgruppen der ledigen Kinder in der Familie sowie nach Altersgruppen und Familienstand der Bezugsperson \*)

1 000

Alter der Kinder in der Familie von ... bis unter ... Jahren		Ins- gesamt	Alter der Bezugsperson von ... bis unter ... Jahren									
			unter 25	25 - 30	30 - 35	35 - 40	40 - 45	45 - 50	50 - 55	55 - 60	60 - 65	65 und mehr
Ehepaare												
Ohne Kinder .....		6 164	150	369	319	221	245	408	534	840	881	2 196
Mit Kindern												
ohne Altersbegrenzung ... Familien		8 635	146	622	1 099	1 234	1 427	1 625	1 088	737	364	294
Kinder		15 097	179	905	1 843	2 296	2 757	3 092	1 948	1 181	528	369
unter 3 .....		Familien	1 476	125	428	486	271	115	37	10	/	/
Kinder			1 621	137	475	536	295	123	40	10	/	/
unter 6 .....		Familien	2 513	143	577	811	562	276	103	27	9	/
Kinder			3 227	171	762	1 076	715	336	121	32	11	/
6 - 15 .....		Familien	3 498	6	115	552	883	882	654	264	103	29
Kinder			4 797	7	137	735	1 300	1 261	870	324	119	34
unter 15 .....		Familien	5 128	146	620	1 089	1 146	994	702	278	109	31
Kinder			8 024	178	898	1 810	2 014	1 596	991	356	129	37
15 - 18 .....		Familien	2 094	/	/	24	207	582	691	354	162	52
Kinder			2 340	/	/	26	232	660	779	388	175	55
unter 18 .....		Familien	6 397	146	622	1 098	1 223	1 275	1 138	547	243	76
Kinder			10 365	179	903	1 836	2 246	2 257	1 770	744	304	92
Alleinstehende Männer												
Ohne Kinder .....		1 769	27	71	119	148	184	187	140	126	119	649
Mit Kindern												
ohne Altersbegrenzung ... Familien		274	11	12	17	24	42	47	35	28	17	43
Kinder		371	13	14	22	34	60	68	50	40	20	49
unter 3 .....		Familien	12	/	/	/	/	/	/	-	/	-
Kinder			13	/	/	/	/	/	/	-	/	-
unter 6 .....		Familien	24	/	8	6	/	/	/	-	/	-
Kinder			27	/	8	7	/	/	/	-	/	-
6 - 15 .....		Familien	69	/	/	11	15	16	11	/	/	/
Kinder			84	/	/	14	20	20	13	/	/	/
unter 15 .....		Familien	90	7	11	16	17	18	12	/	/	/
Kinder			111	8	13	21	23	22	15	/	/	/
15 - 18 .....		Familien	61	/	-	/	8	17	16	8	6	/
Kinder			65	/	-	/	9	18	17	9	6	/
unter 18 .....		Familien	138	10	11	17	23	30	25	12	7	/
Kinder			176	11	13	21	32	41	32	14	8	/
Alleinstehende Frauen												
Ohne Kinder .....		4 825	34	75	87	78	101	138	162	290	552	3 309
Mit Kindern												
ohne Altersbegrenzung ... Familien		1 486	79	118	154	158	172	184	131	123	112	254
Kinder		2 079	92	157	227	247	280	289	198	172	137	282
unter 3 .....		Familien	124	48	37	25	9	/	/	/	/	/
Kinder			131	51	39	26	9	/	/	/	/	/
unter 6 .....		Familien	242	72	78	52	25	7	/	/	/	/
Kinder			276	81	93	60	27	8	/	/	/	/
6 - 15 .....		Familien	404	7	55	109	92	61	47	21	6	/
Kinder			500	8	62	146	119	75	53	24	6	/
unter 15 .....		Familien	595	77	117	143	107	65	49	22	7	/
Kinder			776	88	155	206	146	83	57	25	8	/
15 - 18 .....		Familien	280	/	/	18	64	75	63	32	17	6
Kinder			307	/	/	19	70	85	68	34	18	/
unter 18 .....		Familien	803	78	117	153	146	120	101	48	23	9
Kinder			1 083	91	156	225	215	168	125	59	26	9
Insgesamt												
Ohne Kinder .....		12 758	211	515	524	448	530	733	836	1 256	1 551	6 153
Mit Kindern												
ohne Altersbegrenzung ... Familien		10 395	236	752	1 270	1 415	1 641	1 856	1 254	888	493	591
Kinder		17 546	284	1 076	2 092	2 576	3 097	3 449	2 196	1 393	685	699
unter 3 .....		Familien	1 612	175	469	514	281	118	39	10	/	/
Kinder			1 765	190	518	565	306	126	42	11	/	/
unter 6 .....		Familien	2 779	219	663	870	590	285	108	28	10	/
Kinder			3 530	256	863	1 142	745	346	126	33	12	/
6 - 15 .....		Familien	3 970	16	173	672	990	959	712	289	111	32
Kinder			5 381	18	203	896	1 438	1 356	937	353	127	37
unter 15 .....		Familien	5 812	229	748	1 249	1 269	1 077	763	304	119	35
Kinder			8 911	274	1 066	2 038	2 183	1 702	1 062	386	139	42
15 - 18 .....		Familien	2 435	5	6	42	279	674	770	394	184	59
Kinder			2 713	6	6	45	311	764	865	431	200	62
unter 18 .....		Familien	7 338	234	750	1 268	1 391	1 425	1 264	607	273	87
Kinder			11 624	280	1 072	2 083	2 493	2 465	1 927	817	339	104

\*) Ergebnis des Mikrozensus. - Bevölkerung am Familien-  
wohnsitz.



### 3 Familien

3.3 Familien im Juni 1985 nach Zahl der ledigen Kinder unter 18 Jahren in der Familie,  
Altersgruppen und Familienstand der Bezugsperson\*)

1 000

Zahl der Kinder unter 18 Jahren in der Familie	Ins- gesamt	Alter der Bezugsperson von ... bis unter ... Jahren									
		unter 25	25 - 30	30 - 35	35 - 40	40 - 45	45 - 50	50 - 55	55 - 60	60 - 65	65 und mehr
Insgesamt											
1 Kind .....	4 052	194	479	606	559	657	781	448	220	74	35
2 Kinder .....	2 518	35	227	537	622	562	359	120	43	11	/
3 Kinder .....	596	/	37	102	165	156	91	31	7	/	/
4 Kinder und mehr .....	171	/	7	23	45	50	34	9	/	/	/
Familien .....	7 338	234	750	1 268	1 391	1 425	1 264	607	273	87	39
Kinder .....	11 624	280	1 072	2 083	2 493	2 465	1 927	817	339	104	45
Ehepaare											
1 Kind .....	3 365	117	385	495	453	553	680	398	194	64	25
2 Kinder .....	2 314	25	198	491	571	526	339	112	40	10	/
3 Kinder .....	560	/	33	92	157	149	88	29	7	/	/
4 Kinder und mehr .....	159	/	6	19	42	48	33	8	/	/	/
Familien .....	6 397	146	622	1 098	1 223	1 275	1 138	547	243	76	29
Kinder .....	10 365	179	903	1 836	2 246	2 257	1 770	744	304	92	33
Alleinstehende Männer											
Familien .....	138	10	11	17	23	30	25	12	7	/	/
Kinder .....	176	11	13	21	32	41	32	14	8	/	/
Alleinstehende Frauen											
1 Kind .....	580	68	84	98	90	82	81	40	20	8	7
2 Kinder .....	179	9	28	42	46	30	16	6	/	/	/
3 Kinder und mehr .....	44	/	5	13	10	8	/	/	/	-	/
Familien .....	803	78	117	153	146	120	101	48	23	9	8
Kinder .....	1 083	91	156	225	215	168	125	59	26	9	9
davon:											
Ledige Frauen											
Familien .....	157	51	43	30	16	8	/	/	/	/	/
Kinder .....	179	57	50	34	20	9	/	/	/	/	/
Verheiratet getrenntlebende Frauen											
Familien .....	127	12	22	29	24	20	13	/	/	/	/
Kinder .....	188	15	32	47	40	29	16	/	/	/	/
Verwitwete Frauen											
1 Kind .....	108	/	/	6	9	16	27	22	12	6	7
2 Kinder und mehr .....	42	/	/	7	9	9	9	/	/	/	/
Familien .....	150	/	/	14	18	24	36	26	14	7	7
Kinder .....	206	/	6	23	29	36	47	33	15	7	8
Geschiedene Frauen											
1 Kind .....	255	10	33	50	56	48	38	13	5	/	/
2 Kinder und mehr .....	114	/	16	31	31	21	8	/	/	/	/
Familien .....	369	14	49	81	88	68	47	16	6	/	/
Kinder .....	511	18	68	120	126	94	57	19	7	/	/

\*) Ergebnis des Mikrozensus. - Bevölkerung am Familien-  
wohnsitz.

3 Familien  
3.4 Familien im Juni 1985 nach Familienstand und Altersgruppen der Bezugsperson\*)

1 000

Familienstand der Bezugsperson	Ins- gesamt	Alter der Bezugsperson von ... bis unter ... Jahren									
		unter 25	25	30	35	40	45	50	55	60	65
			- 30	- 35	- 40	- 45	- 50	- 55	- 60	- 65	und mehr
Insgesamt											
Ehepaare .....	14 799	296	991	1 418	1 455	1 672	2 033	1 622	1 577	1 245	2 489
Männer											
verheiratet											
getrenntlebend .....	427	18	34	44	54	68	75	50	30	19	35
verwitwet .....	811	/	/	/	6	14	22	35	61	78	590
geschieden .....	779	10	43	86	110	141	136	88	62	38	68
Zusammen <sup>1)</sup> ...	2 043	38	83	136	172	225	234	175	153	135	692
Frauen											
ledig .....	186	52	43	30	18	12	9	6	6	6	5
verheiratet											
getrenntlebend .....	355	34	47	50	43	42	38	25	18	21	37
verwitwet .....	4 540	/	6	19	25	49	108	160	292	545	3 334
geschieden .....	1 230	25	96	142	150	170	169	102	97	92	187
Zusammen ...	6 311	113	192	241	236	273	323	293	414	664	3 563
Insgesamt ...	23 153	448	1 266	1 794	1 863	2 171	2 589	2 089	2 144	2 044	6 744
ohne Kinder											
Ehepaare .....	6 164	150	369	319	221	245	408	534	840	881	2 196
Männer											
verheiratet											
getrenntlebend .....	381	18	32	39	49	58	64	45	27	17	33
verwitwet .....	698	/	/	/	/	5	9	20	42	67	549
geschieden .....	690	9	38	78	97	120	114	76	57	35	66
Zusammen ...	1 769	27	71	119	148	184	187	140	126	119	649
Frauen											
verheiratet											
getrenntlebend .....	198	22	25	21	17	17	17	15	14	17	33
verwitwet .....	3 904	/	/	5	7	14	38	83	201	452	3 100
geschieden .....	724	11	47	61	55	71	83	64	75	82	175
Zusammen ...	4 825	34	75	87	78	101	138	162	290	552	3 309
Zusammen ...	12 758	211	515	524	448	530	733	836	1 256	1 551	6 153
mit Kindern (ohne Altersbegrenzung)											
Ehepaare .....	8 635	146	622	1 099	1 234	1 427	1 625	1 088	737	364	294
Männer											
verheiratet											
getrenntlebend .....	46	/	/	/	6	10	11	5	/	/	/
verwitwet .....	113	-	/	/	/	9	13	16	19	12	41
geschieden .....	90	/	/	8	13	21	22	12	/	/	/
Zusammen <sup>1)</sup> ...	274	11	12	17	24	42	47	35	28	17	
Frauen											
ledig .....	186	52	43	30	18	12	9	6	6	6	5
verheiratet											
getrenntlebend .....	157	12	22	29	26	25	20	11	/	/	/
verwitwet .....	636	/	/	14	18	36	70	77	91	92	234
geschieden .....	506	14	49	81	95	100	85	38	22	10	12
Zusammen ...	1 486	79	118	154	158	172	184	131	123	112	254
Zusammen ...	10 395	236	752	1 270	1 415	1 641	1 856	1 254	888	493	591
darunter:											
mit Kindern unter 18 Jahren											
Ehepaare .....	6 397	146	622	1 098	1 223	1 275	1 138	547	243	76	29
Männer											
verheiratet											
getrenntlebend .....	28	/	/	/	5	7	5	/	/	/	/
verwitwet .....	34	-	/	/	/	7	8	6	5	/	/
geschieden .....	57	/	/	8	12	15	11	/	/	/	/
Zusammen <sup>1)</sup> ...	138	10	11	17	23	30	25	12	7	/	/
Frauen											
ledig .....	157	51	43	30	16	8	/	/	/	/	/
verheiratet											
getrenntlebend .....	127	12	22	29	24	20	13	/	/	/	/
verwitwet .....	150	/	/	14	18	24	36	26	14	7	7
geschieden .....	369	14	49	81	88	68	47	16	6	/	/
Zusammen ...	803	78	117	153	146	120	101	48	23	9	8
Zusammen ...	7 338	234	750	1 268	1 391	1 425	1 264	607	273	87	39

\*) Ergebnis des Mikrozensus. - Bevölkerung am Familienwohnsitz.

1) Einschl. einer geringen Zahl lediger Väter.

### 3 Familien

3.5 Familien im Juni 1985 nach Zahl der ledigen Kinder in der Familie, Familienstand und Staatsangehörigkeit der Bezugsperson \*)

1 000

Familien Zahl der Kinder in der Familie	Ins- gesamt	Ehe- paare	Alleinstehende									
			zu- sammen	Männer			zu- sammen	Frauen				
				zu- sam- men 1)	darunter			ledig	davon			
					verhei- ratet getrennt- lebend	ver- witwet			ge- schieden	verhei- ratet getrennt- lebend	ver- witwet	ge- schieden
mit deutscher Bezugsperson												
Familien .....	21 682	13 742	7 941	1 798	248	795	733	6 143	174	313	4 482	1 175
ohne Kinder												
Familien .....	12 174	5 901	6 274	1 546	214	685	647	4 728	x	175	3 859	694
mit Kindern												
1 Kind .....	4 892	3 710	1 182	183	23	77	63	1 000	154	82	459	305
2 Kinder .....	3 369	3 002	367	56	8	25	20	311	17	40	117	137
3 Kinder und mehr ..	1 247	1 129	118	14	/	7	/	104	/	15	47	40
Familien .....	9 508	7 841	1 667	252	34	110	86	1 415	174	138	623	481
Kinder .....	15 769	13 460	2 309	339	48	154	112	1 970	197	213	851	709
mit ausländischer Bezugsperson												
Familien .....	1 471	1 057	414	246	179	16	46	168	12	42	58	55
ohne Kinder												
Familien .....	584	264	320	223	167	14	42	97	x	23	45	30
mit Kindern												
1 Kind .....	339	280	60	16	9	/	/	43	10	10	7	15
2 Kinder .....	328	304	24	/	/	/	/	20	/	6	/	8
3 Kinder und mehr ..	220	210	10	/	/	/	/	8	/	/	/	/
Familien .....	887	794	93	23	12	/	/	71	12	19	13	26
Kinder .....	1 777	1 637	141	32	15	5	6	109	15	32	23	39
Insgesamt												
Familien .....	23 153	14 799	8 354	2 043	427	811	779	6 311	186	355	4 540	1 230
ohne Kinder												
Familien .....	12 758	6 164	6 594	1 769	381	698	690	4 825	x	198	3 904	724
mit Kindern												
1 Kind .....	5 232	3 990	1 242	199	32	79	66	1 043	164	93	466	320
2 Kinder .....	3 696	3 305	391	60	10	26	21	331	18	46	122	145
3 Kinder und mehr ..	1 467	1 339	128	16	/	8	/	112	/	18	49	42
Familien .....	10 395	8 635	1 760	274	46	113	90	1 486	186	157	636	506
Kinder .....	17 546	15 097	2 450	371	63	159	118	2 079	212	246	874	748

\*) Ergebnis des Mikrozensus. - Bevölkerung am Familien-  
wohnsitz.

1) Einschl. einer geringen Zahl lediger Väter.

3 Familien  
3.6 Familien im Juni 1985 insgesamt und in Einfamilienhaushalten \*)  
3.6.1 Insgesamt

Familien Familienstand	Insgesamt	Darunter Familien, die alleine in einem Haushalt leben		
	1 000			v.H.
ohne ledige Kinder				
Ehepaare .....	6 164	5 845	94,8	28,2
Alleinstehende Männer .....	1 769	1 311	74,1	6,3
verheiratet getrenntlebend ....	381	291	76,4	1,4
verwitwet .....	698	550	78,8	2,7
geschieden .....	690	469	68,1	2,3
Alleinstehende Frauen .....	4 825	3 980	82,5	19,2
verheiratet getrenntlebend ....	198	145	73,1	0,7
verwitwet .....	3 903	3 260	83,5	15,7
geschieden .....	724	575	79,4	2,8
Zusammen ...	12 758	11 135	87,3	53,8
mit ledigen Kindern				
Ehepaare .....	8 635	8 109	93,9	39,1
Alleinstehende Männer .....	274	212	77,1	1,0
ledig .....	26	/	/	/
verheiratet getrenntlebend ....	46	38	81,7	0,2
verwitwet .....	113	101	89,4	0,5
geschieden .....	90	69	77,1	0,3
Alleinstehende Frauen .....	1 486	1 260	84,8	6,1
ledig .....	186	120	64,4	0,6
verheiratet getrenntlebend ....	157	142	90,3	0,7
verwitwet .....	636	568	89,3	2,7
geschieden .....	506	430	84,9	2,1
Zusammen ...	10 395	9 580	92,2	46,2
Insgesamt				
Ehepaare .....	14 799	13 954	94,3	67,4
Alleinstehende Männer .....	2 043	1 522	74,5	7,3
ledig .....	26	/	/	/
verheiratet getrenntlebend ....	427	329	77,0	1,6
verwitwet .....	811	651	80,3	3,1
geschieden .....	779	539	69,1	2,6
Alleinstehende Frauen .....	6 311	5 240	83,0	25,3
ledig .....	186	120	64,4	0,6
verheiratet getrenntlebend ....	355	287	80,7	1,4
verwitwet .....	4 540	3 829	84,3	18,5
geschieden .....	1 230	1 005	81,7	4,8
Insgesamt ...	23 153	20 715	89,5	100

\*) Ergebnis des Mikrozensus. - Bevölkerung am Familienwohnsitz.

### 3 Familien

3.6 Familien im Juni 1985 insgesamt und in Einfamilienhaushalten\*)

#### 3.6.2 Deutsche

Familien	Insgesamt	Darunter Familien, die alleine in einem Haushalt leben		
Familienstand	1 000	v.H.		
ohne ledige Kinder				
Ehepaare .....	5 900	5 597	94,9	28,9
Alleinstehende Männer .....	1 546	1 135	73,4	5,9
verheiratet getrenntlebend ....	214	156	72,8	0,8
verwitwet .....	685	540	78,9	2,8
geschieden .....	647	439	67,9	2,3
Alleinstehende Frauen .....	4 728	3 908	82,7	20,2
verheiratet getrenntlebend ....	175	129	73,6	0,7
verwitwet .....	3 859	3 227	83,6	16,6
geschieden .....	694	552	79,6	2,8
Zusammen ...	12 174	10 640	87,4	54,9
mit ledigen Kindern				
Ehepaare .....	7 841	7 348	93,7	37,9
Alleinstehende Männer .....	252	197	78,2	1,0
ledig .....	22	/	/	/
verheiratet getrenntlebend ....	34	28	81,6	0,1
verwitwet .....	110	99	89,7	0,5
geschieden .....	86	66	77,5	0,3
Alleinstehende Frauen .....	1 415	1 206	85,2	6,2
ledig .....	174	112	64,7	0,6
verheiratet getrenntlebend ....	138	126	91,4	0,6
verwitwet .....	623	558	89,6	2,9
geschieden .....	481	410	85,2	2,1
Zusammen ...	9 508	8 751	92,0	45,1
Zusammen				
Ehepaare .....	13 742	12 945	94,2	66,8
Alleinstehende Männer .....	1 798	1 332	74,1	6,9
ledig .....	22	/	/	/
verheiratet getrenntlebend ....	248	184	74,0	0,9
verwitwet .....	795	639	80,4	3,3
geschieden .....	733	506	69,0	2,6
Alleinstehende Frauen .....	6 143	5 114	83,2	26,4
ledig .....	174	112	64,7	0,6
verheiratet getrenntlebend ....	313	255	81,5	1,3
verwitwet .....	4 482	3 785	84,4	19,5
geschieden .....	1 175	962	81,9	5,0
Zusammen ...	21 682	19 390	89,4	100

\*) Ergebnis des Mikrozensus. - Bevölkerung am Familienwohnsitz.

3 Familien  
3.6 Familien im Juni 1985 insgesamt und in Einfamilienhaushalten\*)  
3.6.3 Ausländer

Familien	Insgesamt	Darunter Familien, die alleine in einem Haushalt leben		
Familienstand	1 000	v.H.		
ohne ledige Kinder				
Ehepaare .....	264	247	93,9	18,7
Alleinstehende Männer .....	223	176	78,8	13,3
verheiratet getrenntlebend ....	167	135	81,0	10,2
verwitwet .....	14	10	77,0	0,8
geschieden .....	42	30	70,5	2,3
Alleinstehende Frauen .....	97	72	74,0	5,4
verheiratet getrenntlebend ....	23	16	69,1	1,2
verwitwet .....	45	34	75,6	2,5
geschieden .....	30	23	75,5	1,7
Zusammen ...	584	495	84,8	37,4
mit ledigen Kindern				
Ehepaare .....	794	761	96,0	57,5
Alleinstehende Männer .....	23	15	65,0	1,1
ledig .....	/	/	/	/
verheiratet getrenntlebend ....	12	10	81,9	0,7
verwitwet .....	/	/	75,9	0,2
geschieden .....	/	/	70,0	0,2
Alleinstehende Frauen .....	71	54	76,2	4,1
ledig .....	12	7	58,9	0,6
verheiratet getrenntlebend ....	19	16	82,3	1,2
verwitwet .....	13	11	78,4	0,8
geschieden .....	26	20	78,8	1,5
Zusammen ...	887	830	93,6	62,6
Zusammen				
Ehepaare .....	1 057	1 009	95,4	76,2
Alleinstehende Männer .....	246	190	77,5	14,4
ledig .....	/	/	/	/
verheiratet getrenntlebend ....	179	145	81,1	10,9
verwitwet .....	16	13	76,8	1,0
geschieden .....	46	33	70,5	2,5
Alleinstehende Frauen .....	168	126	74,9	9,5
ledig .....	12	7	58,9	0,6
verheiratet getrenntlebend ....	42	32	75,1	2,4
verwitwet .....	58	44	76,2	3,3
geschieden .....	55	43	77,0	3,2
Zusammen ...	1 471	1 325	90,1	100

\*) Ergebnis des Mikrozensus. - Bevölkerung am Familienwohnsitz.

3 Familien  
3.7 Durchschnittliche Familiengröße im Juni 1985 nach Familienstand und Staatsangehörigkeit  
der Bezugsperson\*)  
1 000

Familien	Ins- gesamt	Ehe- paare	Alleinstehende									
			zu- sammen	Männer				zu- sammen	Frauen			
				darunter					davon			
				zu- sam- men 1)	verhei- ratet getrennt- lebend	ver- witwet	ge- schieden		ledig	verhei- ratet getrennt- lebend	ver- witwet	ge- schieden

mit deutscher Bezugsperson

Bezugs- person .....	21 682	13 742	7 941	1 798	248	795	733	6 143	174	313	4 482	1 175
Ehefrauen ...	13 742	13 742	x	x	x	x	x	x	x	x	x	x
Kinder .....	15 769	13 460	2 309	339	48	154	112	1 970	197	213	851	709
Familienmit- glieder ....	51 193	40 943	10 250	2 137	297	948	845	8 113	371	526	5 333	1 884
Personen je Familie ....	2,36	2,98	1,29	1,19	1,19	1,19	1,15	1,32	2,14	1,68	1,19	1,60

mit ausländischer Bezugsperson

Bezugs- person .....	1 471	1 057	414	246	179	16	46	168	12	42	58	55
Ehefrauen ...	1 057	1 057	x	x	x	x	x	x	x	x	x	x
Kinder .....	1 777	1 637	141	32	15	5	6	109	15	32	23	39
Familienmit- glieder ....	4 305	3 751	554	277	194	22	53	277	27	75	81	94
Personen je Familie ....	2,93	3,55	1,34	1,13	1,08	1,32	1,13	1,65	2,20	1,77	1,39	1,71

Insgesamt

Bezugs- person .....	23 153	14 799	8 354	2 043	427	811	779	6 311	186	355	4 540	1 230
Ehefrauen ...	14 799	14 799	x	x	x	x	x	x	x	x	x	x
Kinder .....	17 546	15 097	2 450	371	63	159	118	2 079	212	246	874	748
Familienmit- glieder ....	55 497	44 694	10 804	2 414	490	970	897	8 390	398	601	5 413	1 978
Personen je Familie ....	2,40	3,02	1,29	1,18	1,15	1,20	1,15	1,33	2,14	1,69	1,19	1,61

\*) Ergebnis des Mikrozensus. - Bevölkerung am Familien-  
wohnsitz.

1) Einschl. einer geringen Zahl lediger Väter.

3 Familien  
3.8 Familien im Juni 1985 nach Familienstand und Ländern \*)  
1 000

Familienstand der Bezugsperson	Bundes- gebiet	Schles- wig- Hol- stein	Hamburg	Nieder- sachsen	Bremen	Nord- rhein- West- falen	Hessen	Rhein- land- Pfalz	Baden- Würt- tem- berg	Bayern	Saar- land	Berlin (West)
ohne Kinder												
Männer												
ledig .....	-	-	-	-	-	-	-	-	-	-	-	-
verheiratet zusammenlebend	6 164	271	175	749	84	1 728	568	370	821	1 082	105	211
verheiratet getrenntlebend	381	12	13	31	6	88	38	16	83	67	/	23
verwitwet .....	698	31	20	97	8	185	61	43	97	117	12	28
geschieden .....	690	36	35	72	13	174	59	34	86	128	9	45
Zusammen ...	7 933	350	243	949	111	2 175	726	463	1 086	1 393	130	307
Frauen												
ledig .....	-	-	-	-	-	-	-	-	-	-	-	-
verheiratet zusammenlebend	-	-	-	-	-	-	-	-	-	-	-	-
verheiratet getrenntlebend	198	8	7	17	/	54	17	10	31	36	/	12
verwitwet .....	3 903	167	117	509	58	1 052	343	229	516	681	64	167
geschieden .....	724	31	42	73	13	182	67	29	94	129	9	57
Zusammen ...	4 825	206	165	599	74	1 288	427	269	641	846	75	236
Zusammen												
ledig .....	-	-	-	-	-	-	-	-	-	-	-	-
verheiratet zusammenlebend	6 164	271	175	749	84	1 728	568	370	821	1 082	105	211
verheiratet getrenntlebend	579	21	20	48	9	142	55	26	114	103	7	35
verwitwet .....	4 602	199	137	607	66	1 237	404	273	613	798	75	195
geschieden .....	1 414	67	77	145	26	356	126	63	179	257	18	102
Zusammen ...	12 758	556	408	1 548	184	3 463	1 153	732	1 727	2 240	205	542
mit Kindern												
Männer												
ledig .....	26	/	/	/	/	6	/	/	/	/	/	/
verheiratet zusammenlebend	8 635	360	167	1 007	71	2 400	814	545	1 368	1 561	166	176
verheiratet getrenntlebend	46	/	/	/	/	15	/	/	6	6	/	/
verwitwet .....	113	5	/	15	/	30	7	9	16	23	/	/
geschieden .....	90	/	/	11	/	19	9	/	14	16	/	5
Zusammen ...	8 909	373	176	1 041	76	2 470	836	563	1 408	1 608	169	189
Frauen												
ledig .....	186	10	8	22	/	42	12	8	26	45	/	10
verheiratet zusammenlebend	-	-	-	-	-	-	-	-	-	-	-	-
verheiratet getrenntlebend	157	6	5	18	/	42	18	9	19	27	/	8
verwitwet .....	636	29	12	83	7	158	51	42	99	129	13	14
geschieden .....	506	25	21	57	8	124	44	25	69	98	10	26
Zusammen ...	1 486	69	46	180	20	366	125	84	212	299	27	59
Zusammen												
ledig .....	212	11	9	25	/	48	15	9	30	48	/	12
verheiratet zusammenlebend	8 635	360	167	1 007	71	2 400	814	545	1 368	1 561	166	176
verheiratet getrenntlebend	203	9	7	22	/	57	22	11	25	33	/	11
verwitwet .....	749	34	14	99	8	187	58	51	115	152	15	17
geschieden .....	596	29	25	68	10	143	52	30	82	114	11	32
Zusammen ...	10 395	443	222	1 221	96	2 836	961	647	1 619	1 907	196	248
Insgesamt												
Männer												
ledig .....	26	/	/	/	/	6	/	/	/	/	/	/
verheiratet zusammenlebend	14 799	630	343	1 756	155	4 128	1 382	915	2 188	2 643	271	387
verheiratet getrenntlebend	427	15	14	35	6	103	42	18	89	73	5	26
verwitwet .....	811	36	23	113	9	215	68	52	113	139	13	31
geschieden .....	779	40	38	83	15	194	68	39	99	143	10	50
Zusammen ...	16 842	723	419	1 990	187	4 645	1 563	1 026	2 494	3 002	300	496
Frauen												
ledig .....	186	10	8	22	/	42	12	8	26	45	/	10
verheiratet zusammenlebend	-	-	-	-	-	-	-	-	-	-	-	-
verheiratet getrenntlebend	355	14	12	35	6	96	35	19	51	63	/	20
verwitwet .....	4 540	196	128	593	65	1 210	394	272	615	810	77	181
geschieden .....	1 230	56	63	130	21	306	110	54	162	227	18	83
Zusammen ...	6 311	276	211	779	93	1 654	551	352	853	1 145	102	294
Insgesamt												
ledig .....	212	11	9	25	/	48	15	9	30	48	/	12
verheiratet zusammenlebend	14 799	630	343	1 756	155	4 128	1 382	915	2 188	2 643	271	387
verheiratet getrenntlebend	782	29	26	70	12	199	77	37	139	136	10	46
verwitwet .....	5 351	233	151	705	74	1 424	462	324	728	949	90	212
geschieden .....	2 010	96	101	213	36	499	178	93	261	371	29	133
Insgesamt ...	23 153	999	630	2 768	280	6 299	2 114	1 378	3 347	4 147	401	790

\*) Ergebnis des Mikrozensus. - Bevölkerung am Familien-  
wohnsitz.



### 3 Familien

3.9 Familien im Juni 1985 nach Ländern, Zahl der ledigen Kinder in der Familie  
sowie Staatsangehörigkeit der Bezugsperson<sup>\*)</sup>

1 000

Land	Ins- gesamt	Ohne Kinder	Mit ... Kind(ern)						Kinder
			zusammen	1	2	3	4	5 und mehr	
mit deutscher Bezugsperson									
Schleswig-Holstein .....	966	544	423	214	154	43	10	/	701
Hamburg .....	577	384	193	113	65	13	/	/	290
Niedersachsen .....	2 667	1 506	1 160	581	408	127	30	14	1 977
Bremen .....	267	179	88	50	30	6	/	/	133
Nordrhein-Westfalen .....	5 899	3 322	2 577	1 361	888	254	56	19	4 224
Hessen .....	1 947	1 090	858	444	319	80	13	/	1 389
Rheinland-Pfalz .....	1 318	705	613	313	222	62	13	/	1 012
Baden-Württemberg .....	3 059	1 607	1 452	675	551	172	43	12	2 529
Bayern .....	3 899	2 138	1 762	909	615	174	46	19	2 942
Saarland .....	382	200	182	104	59	14	/	/	284
Berlin (West) .....	701	500	201	129	59	10	/	/	287
Bundesgebiet ...	21 682	12 174	9 508	4 892	3 369	955	219	73	15 769
mit ausländischer Bezugsperson									
Schleswig-Holstein .....	33	13	20	9	7	/	/	/	37
Hamburg .....	53	24	28	12	10	/	/	/	54
Niedersachsen .....	102	42	60	24	21	11	/	/	120
Bremen .....	14	5	8	/	/	/	/	/	20
Nordrhein-Westfalen .....	400	141	259	95	93	44	16	11	537
Hessen .....	167	63	104	42	36	16	/	/	204
Rheinland-Pfalz .....	60	27	33	13	12	6	/	/	67
Baden-Württemberg .....	287	120	167	59	66	27	10	/	338
Bayern .....	247	102	146	58	60	19	/	/	276
Saarland .....	20	5	14	6	/	/	/	/	29
Berlin (West).....	89	42	47	19	16	7	/	/	96
Bundesgebiet ...	1 471	584	887	339	328	143	47	31	1 777
Insgesamt									
Schleswig-Holstein .....	999	556	443	223	160	46	10	/	739
Hamburg .....	630	408	222	125	76	18	/	/	344
Niedersachsen .....	2 768	1 548	1 221	604	429	138	34	16	2 097
Bremen .....	280	184	96	53	32	8	/	/	153
Nordrhein-Westfalen .....	6 299	3 463	2 836	1 455	981	298	72	30	4 761
Hessen .....	2 114	1 153	961	486	355	96	17	7	1 593
Rheinland-Pfalz .....	1 378	732	647	326	234	68	15	/	1 079
Baden-Württemberg .....	3 347	1 727	1 619	734	617	199	53	16	2 867
Bayern .....	4 147	2 240	1 907	967	674	194	50	22	3 218
Saarland .....	401	205	196	110	64	17	/	/	313
Berlin (West) .....	790	542	248	148	75	17	/	/	383
Bundesgebiet ...	23 153	12 758	10 395	5 232	3 696	1 098	265	104	17 546

<sup>\*)</sup> Ergebnis des Mikrozensus. - Bevölkerung am Familien-  
wohnsitz.

### 3 Familien

3.10 Familien im Juni 1985 mit ausländischer Bezugsperson nach Altersgruppen  
und Zahl der ledigen Kinder in der Familie<sup>\*)</sup>

1 000

Familien Zahl der Kinder in der Familie	Ins- gesamt	Ehe- paare	zu- sammen	Alleinstehende				zu- sammen	Frauen			
				zu- sam- men 1)	Männer darunter				ledig	davon		
					verhei- ratet getrennt- lebend	ver- witwet	ge- schieden			verhei- ratet getrennt- lebend	ver- witwet	ge- schieden
Insgesamt												
Familien .....	1 471	1 057	417	246	179	16	46	168	12	42	58	55
ohne Kinder												
Familien .....	584	264	320	223	167	14	42	97	-	23	45	30
mit Kindern (ohne Altersbegrenzung)												
1 Kind .....	339	280	60	16	9	/	/	43	10	10	7	15
2 Kinder .....	328	304	24	/	/	/	/	20	/	6	/	8
3 Kinder und mehr ..	220	210	10	/	/	/	/	8	/	/	/	/
Familien .....	887	794	93	23	12	/	/	71	12	19	13	26
Kinder .....	1 777	1 637	141	32	15	5	6	109	15	32	23	39
mit Kindern unter 3 Jahren												
Familien .....	229	217	13	/	/	-	/	10	/	/	/	/
Kinder .....	253	239	14	/	/	-	/	11	5	/	/	/
mit Kindern unter 6 Jahren												
1 Kind .....	302	280	23	/	/	-	/	20	7	5	/	6
2 Kinder .....	94	91	/	/	-	-	/	/	/	/	-	/
3 Kinder und mehr ..	15	15	/	/	-	-	/	/	/	/	/	-
Familien .....	411	385	26	/	/	-	/	22	8	6	/	7
Kinder .....	537	507	30	/	/	-	/	26	9	7	/	8
mit Kindern unter 15 Jahren												
1 Kind .....	325	285	41	8	/	/	/	33	9	9	/	13
2 Kinder .....	263	249	14	/	/	/	/	12	/	/	/	/
3 Kinder und mehr ..	132	128	/	/	/	/	/	/	/	/	/	/
Familien .....	720	662	58	11	/	/	/	48	11	14	6	18
Kinder .....	1 302	1 221	81	14	5	/	/	66	13	20	9	25
mit Kindern unter 18 Jahren												
1 Kind .....	331	283	48	10	/	/	/	38	10	9	/	15
2 Kinder .....	294	277	17	/	/	/	/	14	/	5	/	6
3 Kinder und mehr ..	173	167	7	/	/	/	/	5	/	/	/	/
Familien .....	799	727	72	14	5	/	/	57	12	16	8	22
Kinder .....	1 525	1 422	104	20	7	/	5	84	14	26	12	32

\*) Ergebnis des Mikrozensus. - Bevölkerung am Familien-  
wohnsitz.

1) Einschl. einer geringen Zahl lediger Väter.

### 3 Familien

3.11 Familien im Juni 1985 nach Beteiligung am Erwerbsleben, Stellung im Beruf und Familienstand der Bezugsperson \*)

1 000

Beteiligung am Erwerbsleben Stellung im Beruf der Bezugsperson	Ins- gesamt	Ehe- paare	Alleinstehende									
			zu- sammen	Männer darunter				zu- sammen	Frauen davon			
				zu- sam- men 1)	verhei- ratet getrennt- lebend	ver- witwet	ge- schieden		ledig	verhei- ratet getrennt- lebend	ver- witwet	ge- schieden
ohne Kinder												
Erwerbstätige .....	4 534	2 993	1 542	833	283	84	466	709	x	105	235	369
Selbständige .....	590	406	184	112	27	17	68	73	x	7	41	24
darunter: außerhalb der Land- und Forstwirtschaft	518	346	173	106	25	15	66	67	x	7	36	24
Mithelfende Familien- angehörige .....	54	27	27	7	/	6	/	20	x	/	19	/
darunter: außerhalb der Land- und Forstwirtschaft	13	8	5	/	/	/	/	/	x	/	/	/
Beamte .....	392	301	91	60	18	/	39	31	x	6	/	21
Angestellte .....	1 620	1 003	617	241	64	22	155	377	x	60	90	227
Arbeiter .....	1 878	1 256	622	413	174	36	203	209	x	31	81	97
Nichterwerbstätige .....	8 222	3 171	5 052	936	99	614	224	4 116	x	93	3 668	355
Zusammen ...	12 756	6 163	6 593	1 769	381	698	690	4 825	x	198	3 903	724
mit Kindern												
Erwerbstätige .....	8 514	7 638	876	184	37	56	74	692	105	85	169	334
Selbständige .....	1 181	1 089	92	31	/	12	14	61	5	6	29	21
darunter: außerhalb der Land- und Forstwirtschaft	893	820	74	25	/	8	12	49	/	5	19	20
Mithelfende Familien- angehörige .....	38	26	12	/	/	/	-	11	/	/	9	/
darunter: außerhalb der Land- und Forstwirtschaft	9	7	/	/	/	/	-	/	/	/	/	-
Beamte .....	903	857	46	15	/	/	8	31	/	5	/	17
Angestellte .....	2 807	2 399	408	55	12	14	23	353	60	44	62	187
Arbeiter .....	3 586	3 268	319	82	17	26	30	236	35	29	65	107
Nichterwerbstätige .....	1 880	996	884	91	9	57	16	793	81	72	467	173
Zusammen ...	10 394	8 634	1 760	274	46	113	90	1 486	186	157	636	506
Insgesamt												
Erwerbstätige .....	13 048	10 631	2 418	1 017	320	140	540	1 401	105	190	404	703
Selbständige .....	1 771	1 495	276	143	31	29	82	133	5	13	69	46
darunter: außerhalb der Land- und Forstwirtschaft	1 411	1 165	246	130	29	23	78	116	/	12	55	44
Mithelfende Familien- angehörige .....	92	53	39	8	/	7	/	31	/	/	28	/
darunter: außerhalb der Land- und Forstwirtschaft	22	15	7	/	/	/	/	6	/	/	/	/
Beamte .....	1 294	1 158	137	75	21	7	47	62	/	11	8	38
Angestellte .....	4 427	3 401	1 026	295	76	36	179	730	60	104	152	414
Arbeiter .....	5 465	4 524	941	496	191	62	233	445	35	60	146	205
Nichterwerbstätige .....	10 102	4 167	5 935	1 027	107	671	239	4 909	81	165	4 135	527
Insgesamt ...	23 151	14 797	8 353	2 043	427	811	779	6 310	186	355	4 539	1 230

\*) Ergebnis des Mikrozensus. - Bevölkerung am Familien-  
wohnsitz.

1) Einschl. einer geringen Zahl lediger Väter.

Aus aufbereitungstechnischen Gründen weichen in dieser  
Tabelle die Angaben über Familien von den übrigen Tabellen  
ab.

### 3 Familien

3.12 Familien im Juni 1985 nach Zahl der ledigen Kinder unter 18 Jahren in der Familie, Beteiligung am Erwerbsleben, Stellung im Beruf und Familienstand der Bezugsperson \*)

#### 3.12.1 Insgesamt

1 000

Zahl der ledigen Kinder unter 18 Jahren in der Familie	Ins- gesamt	zu- sammen	Erwerbstätige				Beamte	An- gestellte	Arbeiter	Nicht- erwerbs- tätige
			Selbständige		Mithelfende Familienangehörige					
			zu- sammen	darunter außerhalb der Land- und Forst- wirtschaft	zu- sammen	darunter außerhalb der Land- und Forst- wirtschaft				
Insgesamt										
Ohne Kinder <sup>1)</sup> .....	15 815	6 511	942	775	80	17	582	2 260	2 646	9 303
Mit Kindern										
1 Kind .....	4 052	3 546	405	333	7	/	359	1 243	1 533	506
2 Kinder .....	2 518	2 306	308	238	/	/	285	768	941	212
3 Kinder .....	596	538	90	55	/	/	56	137	255	58
4 Kinder und mehr ....	171	146	25	11	/	/	12	19	90	25
Anzahl der Kinder 2)	745	634	109	48	/	/	50	80	394	112
Insgesamt ...	23 153	13 048	1 771	1 411	92	22	1 294	4 427	5 465	10 105
Ehepaare										
Ohne Kinder <sup>1)</sup> .....	8 401	4 661	714	570	43	11	478	1 517	1 909	3 740
Mit Kindern										
1 Kind .....	3 365	3 100	368	301	5	/	334	1 013	1 379	265
2 Kinder .....	2 314	2 201	298	229	/	/	278	721	901	113
3 Kinder .....	560	525	89	54	/	/	55	132	247	35
4 Kinder und mehr ....	159	144	25	11	/	/	12	19	88	15
Anzahl der Kinder 2)	692	624	107	48	/	/	49	79	386	69
Zusammen ...	14 799	10 630	1 495	1 165	53	15	1 158	3 401	4 524	4 168
Alleinstehende Männer										
Ohne Kinder <sup>1)</sup> .....	1 905	907	126	117	8	/	67	262	445	998
Mit Kindern										
1 Kind .....	108	86	13	11	/	-	7	27	39	22
2 Kinder .....	25	20	/	/	/	/	/	6	9	5
3 Kinder .....	/	/	/	/	-	-	/	/	/	/
4 Kinder und mehr ....	/	/	/	/	-	-	-	/	/	/
Anzahl der Kinder 2)	7	/	/	/	-	-	-	/	/	/
Zusammen ...	2 043	1 017	143	130	8	/	75	295	496	1 027
Alleinstehende Frauen										
Ohne Kinder <sup>1)</sup> .....	5 508	943	101	89	29	5	38	482	292	4 566
Mit Kindern										
1 Kind .....	580	361	24	21	/	/	18	203	114	219
2 Kinder .....	179	85	7	6	/	-	5	41	31	94
3 Kinder .....	33	11	/	/	/	/	/	/	6	22
4 Kinder und mehr ....	11	/	/	-	-	-	/	/	/	9
Anzahl der Kinder 2)	46	8	/	-	-	-	/	/	6	38
Zusammen ...	6 311	1 401	133	116	31	6	62	730	445	4 910
darunter:										
Verwitwet										
Ohne Kinder <sup>1)</sup> .....	4 390	338	61	50	28	/	6	126	118	4 051
Mit Kindern										
1 Kind .....	108	50	6	/	/	/	/	21	21	58
2 Kinder .....	32	13	/	/	/	-	/	5	5	19
3 Kinder .....	8	/	/	-	/	-	-	/	/	6
4 Kinder und mehr ....	/	/	/	-	-	-	/	-	/	/
Anzahl der Kinder 2)	10	/	/	-	-	-	/	-	/	8
Zusammen ...	4 540	404	69	55	28	/	8	152	146	4 136
Geschieden										
Ohne Kinder <sup>1)</sup> .....	861	465	31	30	/	/	24	279	131	396
Mit Kindern										
1 Kind .....	255	181	11	11	/	-	11	107	53	74
2 Kinder .....	94	51	/	/	-	-	/	26	18	44
3 Kinder .....	14	5	/	/	-	-	/	/	/	8
4 Kinder und mehr ....	6	/	-	-	-	-	-	/	/	/
Anzahl der Kinder 2)	25	/	-	-	-	-	-	/	/	21
Zusammen ...	1 230	703	46	44	/	/	38	414	205	527

\*) Ergebnis des Mikrozensus. - Bevölkerung am Familienwohnsitz.

1) Überhaupt kein Kind bzw. kein Kind unter 18 Jahren.  
2) Anzahl der Kinder in Familien mit 4 Kindern und mehr.

### 3 Familien

3.12 Familien im Juni 1985 nach Zahl der ledigen Kinder unter 18 Jahren in der Familie, Beteiligung am Erwerbsleben, Stellung im Beruf und Familienstand der Bezugsperson \*)

3.12.2 Deutsche

1 000

Zahl der ledigen Kinder unter 18 Jahren in der Familie	Ins- gesamt	zu- sammen	Erwerbstätige						Nicht- erwerbs- tätige	
			Selbständige		Mithelfende Familienangehörige		Beamte	An- gestellte		Arbeiter
			zu- sammen	darunter außerhalb der Land- und Forst- wirtschaft	zu- sammen	darunter außerhalb der Land- und Forst- wirtschaft				
Zusammen										
Ohne Kinder <sup>1)</sup> .....	15 143	6 038	906	740	79	16	582	2 177	2 293	9 105
Mit Kindern										
1 Kind .....	3 721	3 265	383	311	6	/	359	1 189	1 327	456
2 Kinder .....	2 224	2 047	287	216	/	/	285	724	748	178
3 Kinder .....	480	434	85	50	/	/	56	126	167	46
4 Kinder und mehr ....	114	96	24	10	/	-	12	18	43	18
Anzahl der Kinder 2)	489	409	103	42	/	-	50	73	182	80
Zusammen ...	21 682	11 879	1 684	1 327	89	20	1 294	4 235	4 578	9 803
Ehepaare										
Ohne Kinder <sup>1)</sup> .....	8 072	4 418	690	546	42	10	478	1 470	1 738	3 653
Mit Kindern										
1 Kind .....	3 082	2 853	349	282	/	/	334	971	1 195	229
2 Kinder .....	2 036	1 951	277	209	/	/	278	680	714	85
3 Kinder .....	448	424	84	49	/	/	55	122	162	25
4 Kinder und mehr ....	104	95	24	10	/	-	12	18	42	9
Anzahl der Kinder 2)	444	403	102	42	/	-	49	73	178	41
Zusammen ...	13 742	9 741	1 423	1 096	50	13	1 158	3 260	3 850	4 001
Alleinstehende Männer										
Ohne Kinder <sup>1)</sup> .....	1 674	730	119	110	8	/	67	243	294	944
Mit Kindern										
1 Kind .....	97	77	12	10	/	-	7	25	33	20
2 Kinder .....	23	18	/	/	/	/	/	6	8	/
3 Kinder .....	/	/	/	/	-	-	/	/	/	/
4 Kinder und mehr ....	/	/	/	/	-	-	-	-	/	/
Anzahl der Kinder 2)	5	/	/	/	-	-	-	-	/	/
Zusammen ...	1 798	828	134	122	8	/	75	275	336	970
Alleinstehende Frauen										
Ohne Kinder <sup>1)</sup> .....	5 398	890	97	85	29	5	38	464	261	4 508
Mit Kindern										
1 Kind .....	542	334	22	19	/	/	18	193	99	208
2 Kinder .....	165	77	7	5	/	-	5	39	26	88
3 Kinder .....	29	9	/	/	/	/	/	/	/	20
4 Kinder und mehr ....	10	/	/	-	-	-	/	/	/	8
Anzahl der Kinder 2)	41	5	/	-	-	-	/	/	/	35
Zusammen ...	6 143	1 311	127	110	31	6	62	700	392	4 833
darunter:										
Verwitwet										
Ohne Kinder <sup>1)</sup> .....	4 339	327	60	49	27	/	6	123	111	4 012
Mit Kindern										
1 Kind .....	104	47	6	/	/	/	/	20	19	57
2 Kinder .....	29	12	/	/	/	-	/	/	/	18
3 Kinder .....	7	/	/	-	/	-	-	/	/	5
4 Kinder und mehr ....	/	/	/	-	-	-	/	-	/	/
Anzahl der Kinder 2)	9	/	/	-	-	-	/	-	/	7
Zusammen ...	4 482	388	68	54	28	/	8	148	136	4 094
Geschieden										
Ohne Kinder <sup>1)</sup> .....	828	441	29	28	/	/	24	268	120	387
Mit Kindern										
1 Kind .....	240	170	10	10	/	-	11	102	47	70
2 Kinder .....	89	47	/	/	-	-	/	25	16	42
3 Kinder .....	13	/	/	/	-	-	/	/	/	8
4 Kinder und mehr ....	5	/	-	-	-	-	-	/	/	/
Anzahl der Kinder 2)	22	/	-	-	-	-	-	/	/	19
Zusammen ...	1 175	663	42	41	/	/	38	398	184	512

\*) Ergebnis des Mikrozensus. - Bevölkerung am Familien- wohnsitz.

1) überhaupt kein Kind bzw. kein Kind unter 18 Jahren.  
2) Anzahl der Kinder in Familien mit 4 Kindern und mehr.

### 3 Familien

3.12 Familien im Juni 1985 nach Zahl der ledigen Kinder unter 18 Jahren in der Familie, Beteiligung am Erwerbsleben, Stellung im Beruf und Familienstand der Bezugsperson \*)

#### 3.12.3 Ausländer

1 000

Zahl der ledigen Kinder unter 18 Jahren in der Familie	Ins- gesamt	zu- sammen	Erwerbstätige				Beamte	An- gestellte	Arbeiter	Nicht- erwerbs- tätige
			Selbständige		Mithelfende Familienangehörige					
			zu- sammen	darunter außerhalb der Land- und Forst- wirtschaft	zu- sammen	darunter außerhalb der Land- und Forst- wirtschaft				
Zusammen										
Ohne Kinder <sup>1)</sup> .....	672	474	36	35	/	/	-	83	353	198
Mit Kindern										
1 Kind .....	331	282	23	22	/	/	-	54	205	50
2 Kinder .....	294	260	22	21	/	/	-	44	194	35
3 Kinder .....	117	104	5	/	/	/	-	11	88	12
4 Kinder und mehr ....	57	50	/	/	/	/	-	/	47	7
Anzahl der Kinder 2)	256	225	6	6	/	/	-	7	212	31
Zusammen ...	1 471	1 169	87	84	/	/	-	192	887	302
Ehepaare										
Ohne Kinder <sup>1)</sup> .....	330	243	24	24	/	/	-	47	170	87
Mit Kindern										
1 Kind .....	283	247	20	19	/	/	-	42	185	36
2 Kinder .....	277	250	21	21	/	/	-	41	188	28
3 Kinder .....	112	101	5	/	/	/	-	10	86	11
4 Kinder und mehr ....	55	49	/	/	/	/	-	/	46	6
Anzahl der Kinder 2)	249	221	6	6	/	/	-	6	209	28
Zusammen ...	1 057	889	71	69	/	/	-	142	674	168
Alleinstehende Männer										
Ohne Kinder <sup>1)</sup> .....	231	177	8	7	-	-	-	19	151	54
Mit Kindern										
1 Kind .....	10	9	/	/	-	-	-	/	6	/
2 Kinder .....	/	/	-	-	-	-	-	/	/	/
3 Kinder .....	/	/	/	/	-	-	-	/	/	/
4 Kinder und mehr ....	/	/	-	-	-	-	-	/	/	/
Anzahl der Kinder 2)	/	/	-	-	-	-	-	/	/	/
Zusammen ...	246	189	9	9	-	-	-	20	160	57
Alleinstehende Frauen										
Ohne Kinder <sup>1)</sup> .....	111	53	/	/	/	-	-	18	31	57
Mit Kindern										
1 Kind .....	38	26	/	/	-	-	-	10	15	12
2 Kinder .....	14	8	/	/	-	-	-	/	/	6
3 Kinder .....	/	/	-	-	-	-	-	/	/	/
4 Kinder und mehr ....	/	/	-	-	-	-	-	/	/	/
Anzahl der Kinder 2)	5	/	-	-	-	-	-	-	/	/
Zusammen ...	168	91	6	6	/	-	-	31	53	77
<u>darunter:</u>										
Verwitwet										
Ohne Kinder <sup>1)</sup> .....	51	11	/	/	/	-	-	/	7	39
Mit Kindern										
1 Kind .....	/	/	/	/	-	-	-	/	/	/
2 Kinder .....	/	/	-	-	-	-	-	/	/	/
3 Kinder .....	/	/	-	-	-	-	-	/	/	/
4 Kinder und mehr ....	/	-	-	-	-	-	-	-	/	/
Anzahl der Kinder 2)	/	-	-	-	-	-	-	-	/	/
Zusammen ...	58	16	/	/	/	-	-	/	10	42
Geschieden										
Ohne Kinder <sup>1)</sup> .....	33	24	/	/	-	-	-	11	11	9
Mit Kindern										
1 Kind .....	15	12	/	/	-	-	-	/	6	/
2 Kinder .....	6	/	/	/	-	-	-	/	/	/
3 Kinder .....	/	/	-	-	-	-	-	/	/	/
4 Kinder und mehr ....	/	/	-	-	-	-	-	-	/	/
Anzahl der Kinder 2)	/	/	-	-	-	-	-	-	/	/
Zusammen ...	55	40	/	/	-	-	-	16	20	15

\*) Ergebnis des Mikrozensus. - Bevölkerung am Familien-wohnsitz.

1) Überhaupt kein Kind bzw. kein Kind unter 18 Jahren.  
2) Anzahl der Kinder in Familien mit 4 Kindern und mehr.

3 Familien

3.13 Familien im Juni 1985 nach Altersgruppen, Beteiligung am Erwerbsleben,  
Stellung im Beruf und Familienstand der Bezugsperson\*)

3.13.1 Ohne ledige Kinder in der Familie

1 000

Alter der Bezugsperson von ... bis unter ... Jahren	Ins- gesamt	Erwerbstätige						Beamte	An- gestellte	Arbeiter	Nicht- erwerbs- tätige
		zu- sammen	Selbständige		Mithelfende Familienangehörige						
			zu- sammen	darunter außerhalb der Land- und Forst- wirtschaft	zu- sammen	darunter außerhalb der Land- und Forst- wirtschaft					
Insgesamt											
unter 25 .....	211	180	6	/	/	-	21	38	115	32	
25 - 45 .....	2 017	1 763	164	155	/	/	194	736	667	254	
45 - 65 .....	4 376	2 422	324	275	13	/	176	827	1 082	1 955	
65 und mehr .....	6 151	170	97	83	38	7	/	19	15	5 982	
Insgesamt ...	12 756	4 534	590	518	54	13	392	1 620	1 878	8 222	
Ehepaare											
unter 25 .....	150	136	/	/	-	-	19	25	88	14	
25 - 45 .....	1 155	1 067	95	88	/	/	138	422	411	88	
45 - 65 .....	2 663	1 690	241	200	7	/	143	546	751	974	
65 und mehr .....	2 195	100	65	54	18	/	/	10	6	2 095	
Zusammen ...	6 163	2 993	406	346	27	8	301	1 003	1 256	3 171	
Alleinstehende Männer											
unter 25 .....	27	21	/	/	/	-	/	/	17	6	
25 - 45 .....	522	428	53	50	/	/	36	139	199	94	
45 - 65 .....	572	361	47	44	/	/	23	96	195	210	
65 und mehr .....	649	23	12	11	6	/	-	/	/	626	
Zusammen ...	1 769	833	112	106	7	/	60	241	413	936	
Alleinstehende Frauen											
unter 25 .....	34	22	/	/	/	-	/	11	10	12	
25 - 45 .....	341	268	17	16	/	/	21	175	56	72	
45 - 65 .....	1 142	371	35	32	6	/	9	185	136	770	
65 und mehr .....	3 308	47	20	19	14	/	/	6	6	3 261	
Zusammen ...	4 825	709	73	67	20	/	31	377	209	4 116	
darunter: Verwitwet											
unter 25 .....	/	/	-	-	-	-	/	/	/	/	
25 - 45 .....	28	20	/	/	-	-	/	13	5	8	
45 - 65 .....	774	172	22	18	5	/	/	72	71	602	
65 und mehr .....	3 100	42	18	16	14	/	/	5	/	3 058	
Zusammen ...	3 903	235	41	36	19	/	/	90	81	3 668	
Geschieden											
unter 25 .....	11	7	/	/	-	-	/	/	/	/	
25 - 45 .....	233	189	11	11	-	-	14	124	39	44	
45 - 65 .....	305	169	11	11	/	-	6	98	54	136	
65 und mehr .....	175	/	/	/	/	/	-	/	/	171	
Zusammen ...	724	369	24	24	/	/	21	227	97	355	

\*) Ergebnis des Mikrozensus. - Bevölkerung am Familien-  
wohnsitz.

Aus aufbereitungstechnischen Gründen weichen in dieser  
Tabelle die Angaben über Familien von den übrigen Tabellen ab.

### 3 Familien

3.13 Familien im Juni 1985 nach Altersgruppen, Beteiligung am Erwerbsleben,  
Stellung im Beruf und Familienstand der Bezugsperson \*)

3.13.2 Mit ledigen Kindern in der Familie

1 000

Alter der Bezugsperson von ... bis unter ... Jahren	Ins- gesamt	zu- sam- men	Erwerbstätige				Be- amte	An- ge- stellte	Ar- bei- ter	Nicht- erwerbs- tätige	
			Selbständige		Mithelfende Familienangehörige						
			zu- sam- men	darunter außerhalb der Land- und Forst- wirtschaft	zu- sam- men	darunter außerhalb der Land- und Forst- wirtschaft					
Insgesamt											
unter 25 .....	236	166	/	/	/	/	12	33	116	70	
25 - 45 .....	5 078	4 640	507	419	7	/	522	1 642	1 963	437	
45 - 65 .....	4 490	3 654	640	450	15	/	368	1 128	1 504	836	
65 und mehr .....	591	53	30	20	15	/	/	5	/	537	
Insgesamt ...	10 394	8 514	1 181	893	38	9	903	2 807	3 586	1 880	
Ehepaare											
unter 25 .....	146	130	/	/	/	-	11	17	98	16	
25 - 45 .....	4 382	4 172	472	387	6	/	494	1 389	1 812	210	
45 - 65 .....	3 813	3 296	590	413	10	/	352	989	1 356	517	
65 und mehr .....	293	40	24	17	10	/	/	/	/	253	
Zusammen ...	8 634	7 638	1 089	820	26	7	857	2 399	3 268	996	
Alleinstehende Männer											
unter 25 .....	11	6	/	/	/	-	/	/	/	/	
25 - 45 .....	95	80	11	10	/	/	7	26	35	15	
45 - 65 .....	125	95	17	13	/	/	8	27	42	31	
65 und mehr .....	43	/	/	/	/	/	-	/	-	40	
Zusammen ...	274	184	31	25	/	/	15	55	82	91	
Alleinstehende Frauen											
unter 25 .....	79	30	/	/	/	/	/	15	13	49	
25 - 45 .....	601	389	24	22	/	/	21	227	116	213	
45 - 65 .....	551	264	33	24	5	/	9	111	106	287	
65 und mehr .....	254	10	/	/	/	/	/	/	/	245	
Zusammen ...	1 486	692	61	49	11	/	31	353	236	793	
darunter: Verwitwet											
unter 25 .....	/	/	-	-	-	-	-	-	/	/	
25 - 45 .....	71	41	/	/	/	-	/	21	14	31	
45 - 65 .....	330	119	21	14	5	/	/	41	50	210	
65 und mehr .....	234	9	/	/	/	/	/	/	/	225	
Zusammen ...	636	169	29	19	9	/	/	62	65	467	
Geschieden											
unter 25 .....	14	6	/	/	-	-	/	/	/	8	
25 - 45 .....	325	224	14	13	/	-	13	132	65	101	
45 - 65 .....	156	104	8	7	-	-	/	52	40	52	
65 und mehr .....	12	/	/	/	/	-	-	/	/	11	
Zusammen ...	506	334	21	20	/	-	17	187	107	173	

\*) Ergebnis des Mikrozensus. - Bevölkerung am Familien-  
wohnsitz.

Aus aufbereitungstechnischen Gründen weichen in dieser Tabelle  
die Angaben über Familien von den übrigen Tabellen ab.



### 3 Familien

3.14 Familien im Juni 1985 nach Beteiligung am Erwerbsleben und Stellung im Beruf der Ehepartner bzw. der alleinstehenden Bezugspersonen \*)

3.14.1 Insgesamt

1 000

Beteiligung am Erwerbsleben Stellung im Beruf des Ehemannes Alleinstehende Bezugsperson	Ins- gesamt	Ehefrau bzw. alleinstehende Bezugsperson ist									
		zu- sammen	erwerbstätig				Beamte	Ange- stellte	Ar- beiter	nicht erwerbstätig	
			Selbständige		Mithelfende Fam.-Angeh.					zu- sammen	dar. mit überw. Lebens- unterhalt durch Rente u.dgl.
			inner- halb	außer- halb	inner- halb	außer- halb					
			der Land- und Forstwirtschaft								

#### Ehepaare

ohne ledige Kinder unter 18 Jahren<sup>1)</sup>

Erwerbstätige											
Selbständige											
in der Land- und Forstwirtschaft ...	145	130	7	/	107	/	/	6	8	15	/
außerh. der Land- und Forstwirtschaft	570	389	/	48	/	80	10	211	37	181	13
Mithelfende Familienangehörige											
in der Land- und Forstwirtschaft ...	33	27	/	-	24	-	-	/	/	6	6
außerh. der Land- und Forstwirtschaft	11	9	-	6	/	/	-	/	/	/	/
Beamte	478	254	/	11	/	/	39	167	36	224	/
Angestellte	1 517	816	/	43	/	/	37	618	113	701	7
Arbeiter	1 909	994	/	22	25	/	11	398	533	914	7
Zusammen ...	4 661	2 618	14	132	163	85	96	1 401	727	2 044	38
Nichterwerbstätige	3 740	396	/	31	/	/	15	181	159	3 344	3 188
darunter:											
mit überwiegendem Lebensunterhalt	3 469	281	/	24	/	/	8	125	116	3 188	3 188
durch Rente und dgl.	8 401	3 013	16	163	167	87	111	1 582	887	5 388	3 226
Zusammen ...											

mit ledigen Kindern unter 18 Jahren

Erwerbstätige											
Selbständige											
in der Land- und Forstwirtschaft ...	185	165	8	/	137	/	/	8	9	20	/
außerh. der Land- und Forstwirtschaft	595	395	/	41	/	66	17	230	38	200	/
Mithelfende Familienangehörige											
in der Land- und Forstwirtschaft ...	/	/	/	-	/	-	/	/	-	/	/
außerh. der Land- und Forstwirtschaft	/	/	/	-	/	/	-	/	/	/	/
Beamte	679	257	/	15	/	/	64	138	36	422	/
Angestellte	1 885	668	/	59	9	/	53	443	99	1 217	/
Arbeiter	2 615	983	7	30	56	/	12	312	566	1 632	/
Zusammen ...	5 969	2 477	18	148	212	72	146	1 132	749	3 492	/
Nichterwerbstätige	428	147	/	14	/	/	8	59	65	281	143
darunter:											
mit überwiegendem Lebensunterhalt	193	50	/	/	/	/	19	26	143	143	143
durch Rente und dgl.	6 397	2 625	19	162	213	72	154	1 191	813	3 773	148
Zusammen ...											

#### Insgesamt

Erwerbstätige											
Selbständige											
in der Land- und Forstwirtschaft ...	330	295	14	/	244	/	/	14	18	34	/
außerh. der Land- und Forstwirtschaft	1 165	784	/	89	6	145	26	442	75	381	14
Mithelfende Familienangehörige											
in der Land- und Forstwirtschaft ...	38	31	/	-	27	-	/	/	/	7	6
außerh. der Land- und Forstwirtschaft	15	12	/	9	/	/	-	/	/	/	/
Beamte	1 158	511	/	26	/	/	103	305	72	646	/
Angestellte	3 401	1 483	/	102	12	/	89	1 061	212	1 918	9
Arbeiter	4 524	1 978	10	52	81	/	22	710	1 098	2 546	9
Zusammen ...	10 630	5 095	32	280	375	157	242	2 533	1 476	5 535	43
Nichterwerbstätige	4 168	543	/	45	5	/	23	240	224	3 625	3 331
darunter:											
mit überwiegendem Lebensunterhalt	3 662	331	/	28	/	/	9	144	142	3 331	3 331
durch Rente und dgl.	14 799	5 638	34	325	380	159	266	2 774	1 700	9 161	3 374
Insgesamt ...											

#### Alleinstehende Bezugspersonen

ohne ledige Kinder unter 18 Jahren<sup>1)</sup>

Männer	1 905	907	9	117	7	/	67	262	445	998	845
Frauen	5 508	943	13	89	24	5	38	482	292	4 566	4 362
Zusammen ...	7 413	1 850	22	206	31	6	104	744	737	5 563	5 207

mit ledigen Kindern unter 18 Jahren

Männer	138	109	/	13	/	/	9	34	50	29	12
Frauen	803	459	/	27	/	/	24	248	153	344	191
Zusammen ...	941	568	8	41	/	/	33	282	203	373	203

#### Insgesamt

Männer	2 043	1 017	12	130	7	/	75	295	496	1 027	857
Frauen	6 311	1 401	18	116	26	6	62	730	445	4 910	4 553
Insgesamt ...	8 354	2 418	30	246	32	7	137	1 026	941	5 936	5 409

\*) Ergebnis des Mikrozensus. - Bevölkerung am Familienwohnsitz.

1) Überhaupt kein Kind bzw. kein Kind unter 18 Jahren.

### 3 Familien

3.14 Familien im Juni 1985 nach Beteiligung am Erwerbsleben und Stellung im Beruf der Ehepartner bzw. der alleinstehenden Bezugspersonen\*)

3.14.2 Deutsche

1 000

Beteiligung am Erwerbsleben Stellung im Beruf des Ehemannes Alleinstehende Bezugsperson	Ins- gesamt	Ehefrau bzw. alleinstehende Bezugsperson ist										
		zu- sammen	erwerbstätig						Beamte	Ange- stellte	Ar- beiter	nicht erwerbstätig dar. mit überw. Lebens- unterhalt durch Rente u.dgl.
			Selbständige		Mithelfende Fam.-Angeh.							
			inner- halb	außer- halb	inner- halb	außer- halb						
			der Land- und Forstwirtschaft									

#### Ehepaare

ohne ledige Kinder unter 18 Jahren<sup>1)</sup>

Erwerbstätige											
Selbständige											
in der Land- und Forstwirtschaft ...	144	130	7	/	107	/	/	6	8	14	/
außerh.der Land- und Forstwirtschaft	546	370	/	45	/	76	9	204	33	177	13
Mithelfende Familienangehörige											
in der Land- und Forstwirtschaft ...	32	27	/	-	24	-	-	/	/	6	5
außerh.der Land- und Forstwirtschaft	10	8	-	6	/	/	-	/	/	/	/
Beamte	478	254	/	11	/	/	39	167	36	224	/
Angestellte	1 470	788	/	42	/	/	36	596	109	682	7
Arbeiter	1 738	895	/	20	25	/	11	377	457	843	7
Zusammen ...	4 418	2 471	14	125	162	81	95	1 350	644	1 948	37
Nichterwerbstätige	3 653	362	/	29	/	/	14	171	140	3 291	3 151
darunter:											
mit überwiegendem Lebensunterhalt durch Rente und dgl. ....	3 421	270	/	24	/	/	8	122	109	3 151	3 151
Zusammen ...	8 072	2 833	16	154	167	84	108	1 521	784	5 239	3 187

mit ledigen Kindern unter 18 Jahren

Erwerbstätige											
Selbständige											
in der Land- und Forstwirtschaft ...	183	164	8	/	137	/	/	8	9	19	/
außerh.der Land- und Forstwirtschaft	550	368	/	38	/	60	16	218	31	182	/
Mithelfende Familienangehörige											
in der Land- und Forstwirtschaft ...	/	/	/	-	/	-	/	/	-	/	/
außerh.der Land- und Forstwirtschaft	/	/	/	/	-	/	-	/	/	/	/
Beamte	679	257	/	15	/	/	64	138	36	422	-
Angestellte	1 790	634	/	54	9	/	50	422	93	1 156	/
Arbeiter	2 112	781	6	26	56	/	10	286	395	1 331	/
Zusammen ...	5 323	2 212	18	136	211	66	141	1 074	566	3 111	/
Nichterwerbstätige	347	113	/	11	/	/	8	50	42	234	127
darunter:											
mit überwiegendem Lebensunterhalt durch Rente und dgl. ....	169	42	/	/	/	/	/	17	20	127	127
Zusammen ...	5 670	2 325	19	148	212	67	149	1 124	608	3 345	131

#### Zusammen

Erwerbstätige											
Selbständige											
in der Land- und Forstwirtschaft ...	327	294	14	/	243	/	/	14	17	33	/
außerh.der Land- und Forstwirtschaft	1 096	737	/	83	6	137	25	422	64	359	14
Mithelfende Familienangehörige											
in der Land- und Forstwirtschaft ...	37	31	/	-	27	-	/	/	/	6	6
außerh.der Land- und Forstwirtschaft	13	11	/	8	/	/	-	/	/	/	/
Beamte	1 158	511	/	26	/	/	103	305	72	646	/
Angestellte	3 260	1 422	/	96	12	/	87	1 018	202	1 838	9
Arbeiter	3 850	1 676	10	46	81	/	20	663	853	2 174	8
Zusammen ...	9 741	4 683	31	261	374	148	236	2 424	1 209	5 058	41
Nichterwerbstätige	4 001	475	/	41	5	/	21	221	182	3 525	3 277
darunter:											
mit überwiegendem Lebensunterhalt durch Rente und dgl. ....	3 590	312	/	27	/	/	9	138	129	3 277	3 277
Zusammen ...	13 742	5 158	34	302	379	150	258	2 644	1 391	8 583	3 318

#### Alleinstehende Bezugspersonen

ohne ledige Kinder unter 18 Jahren<sup>1)</sup>

Männer	1 674	730	9	110	7	/	67	243	294	944	820
Frauen	5 398	890	13	85	24	5	38	464	261	4 508	4 320
Zusammen	7 071	1 619	22	194	31	6	104	707	555	5 452	5 140

mit ledigen Kindern unter 18 Jahren

Männer	124	98	/	12	/	/	9	32	42	26	11
Frauen	745	421	/	25	/	/	24	235	131	324	183
Zusammen	869	519	8	37	/	/	33	267	173	350	194

#### Zusammen

Männer	1 798	828	12	122	7	/	75	275	336	970	831
Frauen	6 143	1 311	18	110	25	6	62	700	392	4 833	4 503
Zusammen	7 941	2 138	30	231	32	7	137	975	728	5 802	5 334

\*) Ergebnis des Mikrozensus. - Bevölkerung am Familien-  
wohnsitz.

1) Überhaupt kein Kind bzw. kein Kind unter 18 Jahren.

### 3 Familien

3.14 Familien im Juni 1985 nach Beteiligung am Erwerbsleben und Stellung im Beruf der Ehepartner bzw. der alleinstehenden Bezugspersonen \*)

3.14.3 Ausländer

1 000

Beteiligung am Erwerbsleben Stellung im Beruf des Ehemannes Alleinstehende Bezugsperson	Ins- gesamt	Ehefrau bzw. alleinstehende Bezugsperson ist									
		erwerbstätig						nicht erwerbstätig			
		zu- sammen	Selbständige		Mithelfende Fam.-Angeh.		Beamte	Ange- stellte	Ar- beiter	zu- sammen	dar. mit überw. Lebens- unterhalt durch Rente u.dgl.
			inner- halb	außer- halb	inner- halb	außer- halb					

#### Ehepaare

ohne ledige Kinder unter 18 Jahren<sup>1)</sup>

Erwerbstätige											
Selbständige											
in der Land- und Forstwirtschaft ...	/	/	-	-	-	-	-	-	/	/	/
außerh. der Land- und Forstwirtschaft	24	19	-	/	-	/	/	7	/	/	-
Mithelfende Familienangehörige											
in der Land- und Forstwirtschaft ...	/	/	-	-	/	-	-	-	-	/	/
außerh. der Land- und Forstwirtschaft	/	/	-	/	-	/	-	/	-	/	/
Beamte .....	-	-	-	-	-	-	-	-	-	-	-
Angestellte .....	47	28	-	/	-	-	/	22	/	19	/
Arbeiter .....	170	99	/	/	-	-	/	21	75	71	/
Zusammen ...	243	147	/	7	/	/	/	51	84	96	/
Nichterwerbstätige .....	87	33	/	/	-	-	/	11	19	54	37
darunter:											
mit überwiegendem Lebensunterhalt											
durch Rente und dgl. ....	48	11	/	/	-	-	/	/	7	37	37
Zusammen ...	330	180	/	9	/	/	/	62	103	149	39

mit ledigen Kindern unter 18 Jahren

Erwerbstätige											
Selbständige											
in der Land- und Forstwirtschaft ...	/	/	-	-	/	-	-	-	/	/	-
außerh. der Land- und Forstwirtschaft	45	28	-	/	-	5	/	12	6	18	/
Mithelfende Familienangehörige											
in der Land- und Forstwirtschaft ...	-	-	-	-	-	-	-	-	-	-	-
außerh. der Land- und Forstwirtschaft	/	/	-	/	-	-	-	-	-	/	-
Beamte .....	-	-	-	-	-	-	-	-	-	-	-
Angestellte .....	95	34	-	/	-	-	/	21	6	61	/
Arbeiter .....	504	202	/	/	/	/	/	26	170	302	/
Zusammen ...	646	265	/	12	/	5	/	59	183	381	/
Nichterwerbstätige .....	81	35	-	/	-	-	/	9	23	46	17
darunter:											
mit überwiegendem Lebensunterhalt											
durch Rente und dgl. ....	25	8	-	/	-	-	-	/	6	17	17
Zusammen ...	727	299	/	14	/	5	5	68	206	428	17

#### Zusammen

Erwerbstätige											
Selbständige											
in der Land- und Forstwirtschaft ...	/	/	-	-	/	-	-	-	/	/	/
außerh. der Land- und Forstwirtschaft	69	47	-	6	/	9	/	19	11	22	/
Mithelfende Familienangehörige											
in der Land- und Forstwirtschaft ...	/	/	-	-	/	-	-	-	-	/	/
außerh. der Land- und Forstwirtschaft	/	/	-	/	-	/	-	/	-	/	-
Beamte .....	-	-	-	-	-	-	-	-	-	-	-
Angestellte .....	142	62	-	6	-	-	/	43	10	80	/
Arbeiter .....	674	301	/	6	/	/	/	47	246	373	/
Zusammen ...	889	412	/	19	/	9	6	109	267	477	/
Nichterwerbstätige .....	168	68	/	/	-	-	/	20	42	100	54
darunter:											
mit überwiegendem Lebensunterhalt											
durch Rente und dgl. ....	73	19	/	/	-	-	/	6	12	54	54
Zusammen ...	1 057	480	/	23	/	9	8	129	309	577	56

#### Alleinstehende Bezugspersonen

ohne ledige Kinder unter 18 Jahren<sup>1)</sup>

Männer .....	231	177	/	7	-	-	-	19	151	54	24
Frauen .....	111	53	-	/	/	-	-	18	31	57	42
Zusammen ...	342	231	/	11	/	-	-	36	182	111	67

mit ledigen Kindern unter 18 Jahren

Männer .....	14	11	-	/	-	-	-	/	8	/	/
Frauen .....	57	38	-	/	-	-	-	13	22	20	7
Zusammen ...	72	49	-	/	-	-	-	15	31	23	8

#### Zusammen

Männer .....	246	189	/	9	-	-	-	20	160	57	25
Frauen .....	168	91	-	6	/	-	-	31	53	77	50
Zusammen ...	414	280	/	15	/	-	-	51	213	134	75

\*) Ergebnis des Mikrozensus. - Bevölkerung am Familien-  
wohnsitz.

1) Überhaupt kein Kind bzw. kein Kind unter 18 Jahren.

### 3 Familien

3.15 Familien im Juni 1985 nach Familienstand, Beteiligung am Erwerbsleben, monatlichem Nettoeinkommen des Ehepartners bzw. der Alleinstehenden und Altersgruppen der ledigen Kinder in der Familie \*)

1 000

Familienstand Beteiligung am Erwerbsleben	Ins- gesamt	Kein Ein- kommen	Mit einem monatlichen Nettoeinkommen von ... bis unter ... DM										Selbstän- dige Land- wirte, Mit- helfende Familien- angehörige	Ohne Angabe
			unter 600	600 - 1 200	1 200 - 1 400	1 400 - 1 800	1 800 - 2 500	2 500 - 3 000	3 000 - 3 500	3 500 - 4 000	4 000 - 5 000	5 000 und mehr		

#### Monatliches Nettoeinkommen des Ehemannes bzw. des alleinstehenden männlichen Elternteils mit Kindern (ohne Altersbegrenzung)

Ehepaare .....	8 635	62	70	344	246	1 236	3 160	925	667	399	452	431	294	349
davon ist Ehemann:														
nicht erwerbstätig ...	997	62	47	231	109	204	191	41	23	13	12	11	/	54
erwerbstätig .....	7 638	-	23	114	137	1 032	2 969	884	644	386	440	420	294	295
davon:														
Ehemann allein														
erwerbstätig .....	4 353	-	6	40	55	520	1 808	560	406	248	283	245	30	153
beide Ehepartner														
erwerbstätig .....	3 285	-	18	73	82	512	1 161	324	238	139	157	175	264	142
Alleinstehende .....	274	/	9	43	15	49	80	18	13	7	8	9	7	13

#### Monatliches Nettoeinkommen der Ehefrau bzw. des alleinstehenden weiblichen Elternteils mit Kindern (ohne Altersbegrenzung)

Ehepaare .....	8 635	4 628	864	1 312	258	400	291	61	40	15	14	17	453	282
davon ist Ehemann:														
nicht erwerbstätig ...	997	531	149	135	31	48	33	8	6	/	/	/	6	44
erwerbstätig .....	7 638	4 097	715	1 177	227	352	257	53	34	13	12	15	447	238
davon:														
Ehemann allein														
erwerbstätig .....	4 353	4 097	118	70	/	/	/	/	/	/	/	/	/	52
beide Ehepartner														
erwerbstätig .....	3 285	-	597	1 107	222	348	253	52	34	13	12	14	447	186
Alleinstehende .....	1 486	31	144	491	162	249	218	36	23	10	10	6	23	85

#### Monatliches Nettoeinkommen des Ehemannes bzw. des alleinstehenden männlichen Elternteils mit Kindern unter 3 Jahren

Ehepaare .....	1 476	19	18	62	34	229	583	166	113	60	58	51	35	49
davon ist Ehemann:														
nicht erwerbstätig ...	95	19	11	33	8	9	6	/	/	-	-	-	-	9
erwerbstätig .....	1 381	-	6	29	26	220	578	166	112	60	58	51	35	41
davon:														
Ehemann allein														
erwerbstätig .....	942	-	/	13	13	138	420	125	81	46	43	32	6	24
beide Ehepartner														
erwerbstätig .....	439	-	/	16	13	83	158	41	31	14	15	19	29	17
Alleinstehende .....	12	/	/	/	/	/	/	/	/	/	-	/	/	/

#### Monatliches Nettoeinkommen der Ehefrau bzw. des alleinstehenden weiblichen Elternteils mit Kindern unter 3 Jahren

Ehepaare .....	1 476	899	137	169	44	66	47	11	7	/	/	/	43	46
davon ist Ehemann:														
nicht erwerbstätig ...	95	40	13	13	6	8	6	/	/	/	/	/	-	6
erwerbstätig .....	1 381	860	124	156	38	58	41	9	6	/	/	/	43	40
davon:														
Ehemann allein														
erwerbstätig .....	942	860	41	23	/	/	/	-	-	-	-	/	-	16
beide Ehepartner														
erwerbstätig .....	439	-	84	133	37	57	41	9	6	/	/	/	43	24
Alleinstehende .....	124	7	22	45	11	15	9	/	/	/	-	/	/	12

#### Monatliches Nettoeinkommen des Ehemannes bzw. des alleinstehenden männlichen Elternteils mit Kindern unter 6 Jahren

Ehepaare .....	2 513	29	26	96	57	367	983	297	197	107	110	97	60	86
davon ist Ehemann:														
nicht erwerbstätig ...	158	29	16	54	14	19	10	/	/	/	/	/	-	13
erwerbstätig .....	2 355	-	10	43	43	349	973	295	196	107	110	97	60	73
davon:														
Ehemann allein														
erwerbstätig .....	1 546	-	/	17	21	203	684	213	139	78	80	60	7	42
beide Ehepartner														
erwerbstätig .....	809	-	7	26	22	146	289	82	57	29	30	37	53	31
Alleinstehende .....	24	/	/	5	/	/	6	/	/	/	/	/	/	/

\*) Ergebnis des Mikrozensus. - Bevölkerung am Familien-  
wohnsitz.

### 3 Familien

3.15 Familien im Juni 1985 nach Familienstand, Beteiligung am Erwerbsleben, monatlichem Nettoeinkommen des Ehepartners bzw. der Alleinstehenden und Altersgruppen der ledigen Kinder in der Familie\*)  
1 000

Familienstand Beteiligung am Erwerbsleben	Ins- gesamt	Kein Ein- kommen	Mit einem monatlichen Nettoeinkommen von ... bis unter ... DM											Selbstän- dige Land- wirte, Mit- helfende Familien- angehörige	Ohne Angabe
			unter 600	600 1 200	1 200 1 400	1 400 1 800	1 800 2 500	2 500 3 000	3 000 3 500	3 500 4 000	4 000 5 000	5 000 und mehr			

#### Monatliches Nettoeinkommen der Ehefrau bzw. des alleinstehenden weiblichen Elternteils mit Kindern unter 6 Jahren

Ehepaare .....	2 513	1 515	221	306	76	112	84	20	12	/	/	/	84	71
davon ist Ehemann:														
nicht erwerbstätig ...	158	70	19	21	10	12	10	/	/	/	/	/	-	9
erwerbstätig .....	2 355	1 445	202	285	66	100	74	17	10	/	/	/	84	63
davon:														
Ehemann allein														
erwerbstätig .....	1 546	1 445	49	28	/	/	/	-	/	/	-	/	-	21
beide Ehepartner														
erwerbstätig .....	809	-	153	257	65	99	73	17	10	/	/	/	84	42
Alleinstehende .....	242	11	37	87	23	33	22	/	/	/	/	/	/	22

#### Monatliches Nettoeinkommen des Ehemannes bzw. des alleinstehenden männlichen Elternteils mit Kindern unter 15 Jahren

Ehepaare .....	5 128	45	40	165	113	689	1 980	594	416	245	266	237	152	185
davon ist Ehemann:														
nicht erwerbstätig ...	313	45	25	95	32	50	33	6	/	/	/	/	-	21
erwerbstätig .....	4 815	-	15	70	81	639	1 947	588	414	244	266	236	152	164
davon:														
Ehemann allein														
erwerbstätig .....	2 910	-	/	25	33	336	1 256	390	277	164	179	142	16	90
beide Ehepartner														
erwerbstätig .....	1 905	-	12	45	47	303	691	198	137	80	87	94	136	74
Alleinstehende .....	90	/	/	14	/	14	26	6	/	/	/	/	/	/

#### Monatliches Nettoeinkommen der Ehefrau bzw. des alleinstehenden weiblichen Elternteils mit Kindern unter 15 Jahren

Ehepaare .....	5 128	2 902	465	720	153	243	174	39	25	9	9	9	228	152
davon ist Ehemann:														
nicht erwerbstätig ...	313	149	34	46	15	22	18	/	/	/	/	/	-	15
erwerbstätig .....	4 815	2 753	431	675	138	221	156	35	21	7	8	8	227	137
davon:														
Ehemann allein														
erwerbstätig .....	2 910	2 753	72	43	/	/	/	/	/	/	/	/	-	34
beide Ehepartner														
erwerbstätig .....	1 905	-	359	632	135	218	154	35	21	7	7	8	227	103
Alleinstehende .....	595	18	64	188	63	100	84	13	9	/	/	/	/	43

#### Monatliches Nettoeinkommen des Ehemannes bzw. des alleinstehenden männlichen Elternteils mit Kindern unter 18 Jahren

Ehepaare .....	6 397	51	48	208	149	869	2 436	734	517	306	340	304	193	241
davon ist Ehemann:														
nicht erwerbstätig ...	428	51	29	122	46	76	53	12	/	/	/	/	-	28
erwerbstätig .....	5 969	-	19	86	103	794	2 383	722	513	304	339	301	193	214
davon:														
Ehemann allein														
erwerbstätig .....	3 492	-	/	31	42	404	1 486	466	330	197	220	178	21	114
beide Ehepartner														
erwerbstätig .....	2 477	-	15	56	61	390	897	256	182	106	119	123	173	100
Alleinstehende .....	138	/	/	19	7	22	43	10	8	/	/	/	/	7

#### Monatliches Nettoeinkommen der Ehefrau bzw. des alleinstehenden weiblichen Elternteils mit Kindern unter 18 Jahren

Ehepaare .....	6 397	3 519	590	953	197	306	220	49	30	11	12	12	304	196
davon ist Ehemann:														
nicht erwerbstätig ...	428	213	45	64	19	29	22	5	/	/	/	/	/	21
erwerbstätig .....	5 969	3 306	546	890	178	277	198	43	26	9	10	10	302	174
davon:														
Ehemann allein														
erwerbstätig .....	3 492	3 306	85	50	/	/	/	/	/	/	/	/	/	41
beide Ehepartner														
erwerbstätig .....	2 477	-	461	840	174	274	195	43	25	9	10	10	302	133
Alleinstehende .....	803	23	77	242	87	141	128	19	13	6	/	/	6	54

\*) Ergebnis des Mikrozensus. - Bevölkerung am Familien-  
wohnsitz.

3.16 Familien im Juni 1985 nach Familienstand, monatlichem Nettoeinkommen  
in

Lfd. Nr.	Familienstand der Bezugsperson	Ins- gesamt	Mit einem monatlichen Nettoeinkommen							
			zu- sammen	unter 300	300 - 450	450 - 600	600 - 800	800 - 1 000	1 000 - 1 200	1 200 - 1 400
Ins										
Männer										
1	ledig .....	26	21	/	/	/	/	/	/	/
2	verheiratet zusammenlebend .....	14 799	13 641	45	44	91	158	278	470	652
3	verheiratet getrenntlebend .....	427	393	/	6	6	16	19	19	22
4	verwitwet .....	811	749	/	16	16	36	50	78	76
5	geschieden .....	779	729	5	9	17	43	44	43	44
6	Zusammen ...	16 842	15 532	57	76	130	254	393	612	1 796
Frauen										
7	ledig .....	186	163	/	11	14	19	20	20	17
8	verheiratet zusammenlebend .....	-	-	-	-	-	-	-	-	-
9	verheiratet getrenntlebend .....	355	300	5	12	18	28	35	41	38
10	verwitwet .....	4 540	4 242	33	121	168	385	663	767	600
11	geschieden .....	1 230	1 131	15	38	52	111	129	136	127
12	Zusammen ...	6 311	5 836	56	182	251	544	846	963	781
Insgesamt										
13	ledig .....	212	184	/	12	15	21	21	21	19
14	verheiratet zusammenlebend .....	14 799	13 641	45	44	91	158	278	470	652
15	verheiratet getrenntlebend .....	782	693	8	18	24	44	54	60	59
16	verwitwet .....	5 351	4 990	36	138	184	421	713	845	676
17	geschieden .....	2 010	1 860	20	47	68	155	173	179	171
18	Insgesamt ...	23 153	21 368	114	258	381	798	1 239	1 574	1 577
ohne										
Männer										
19	ledig .....	x	x	x	x	x	x	x	x	x
20	verheiratet zusammenlebend .....	6 164	5 712	25	25	59	99	171	292	406
21	verheiratet getrenntlebend .....	381	351	/	5	5	15	17	17	20
22	verwitwet .....	698	645	/	14	15	31	45	68	69
23	geschieden .....	690	645	/	9	16	41	40	37	41
24	Zusammen ...	7 933	7 353	36	53	95	185	273	413	535
Frauen										
25	ledig .....	x	x	x	x	x	x	x	x	x
26	verheiratet zusammenlebend .....	-	-	-	-	-	-	-	-	-
27	verheiratet getrenntlebend .....	198	165	/	7	9	16	18	23	21
28	verwitwet .....	3 904	3 654	26	100	139	324	571	678	527
29	geschieden .....	724	669	8	22	32	71	82	79	71
30	Zusammen ...	4 825	4 488	37	129	179	411	671	780	619
Zusammen										
31	ledig .....	x	x	x	x	x	x	x	x	x
32	verheiratet zusammenlebend .....	6 164	5 712	25	25	59	99	171	292	406
33	verheiratet getrenntlebend .....	579	515	5	12	14	31	35	40	41
34	verwitwet .....	4 602	4 300	29	114	154	355	616	746	596
35	geschieden .....	1 414	1 314	13	31	48	112	122	115	112
36	Zusammen ...	12 758	11 841	73	182	275	597	943	1 193	1 154
mit Kindern										
Männer										
37	ledig .....	26	21	/	/	/	/	/	/	/
38	verheiratet zusammenlebend .....	8 635	7 930	20	19	32	59	107	178	246
39	verheiratet getrenntlebend .....	46	42	/	/	/	/	/	/	/
40	verwitwet .....	113	103	/	/	/	/	5	10	7
41	geschieden .....	90	84	/	/	/	/	/	6	/
42	Zusammen ...	8 909	8 180	22	22	35	69	120	199	261
Frauen										
43	ledig .....	186	163	/	11	14	19	20	20	17
44	verheiratet zusammenlebend .....	-	-	-	-	-	-	-	-	-
45	verheiratet getrenntlebend .....	157	135	/	/	9	13	17	18	17
46	verwitwet .....	636	588	7	22	29	61	92	89	73
47	geschieden .....	506	462	6	16	20	40	48	57	56
48	Zusammen ...	1 486	1 348	19	53	72	133	176	183	162
Zusammen										
49	ledig .....	212	184	/	12	15	21	21	21	19
50	verheiratet zusammenlebend .....	8 635	7 930	20	19	32	59	107	178	246
51	verheiratet getrenntlebend .....	203	178	/	6	9	14	19	20	18
52	verwitwet .....	749	691	7	23	30	65	97	99	80
53	geschieden .....	596	546	7	16	20	43	52	63	60
54	Zusammen ...	10 395	9 528	41	75	107	201	296	381	422

Fußnote siehe Ende der Tabelle.

milien  
der Bezugsperson und Zahl der ledigen Kinder in der Familie\*)  
1 000

der Bezugsperson von ... bis unter ... DM											Selbstständige in der Landwirtschaft, Mithelfende Familienangehörige	Ohne Angabe/kein Einkommen	Lfd. Nr.
1 400 - 1 600	1 600 - 1 800	1 800 - 2 000	2 000 - 2 200	2 200 - 2 500	2 500 - 3 000	3 000 - 3 500	3 500 - 4 000	4 000 - 4 500	4 500 - 5 000	5 000 und mehr			

gesamt													
1 113	1 507	1 864	1 663	1 605	1 387	979	568	392	227	599	381	776	1
39	62	57	42	33	25	16	8	5	13	13	13	32	2
100	85	84	61	50	41	23	11	11	7	9	13	50	3
76	86	90	68	56	55	32	19	14	7	21	13	46	4
1 330	1 742	2 096	1 837	1 745	1 509	1 051	606	416	242	642	401	909	5
													6

14	14	10	9	/	/	/	/	/	-	/	/	22	7
-	-	-	-	-	-	-	-	-	-	-	-	-	8
36	24	21	11	10	9	6	7	10	5	16	44	53	9
472	317	255	161	120	88	42	18	12	5	16	44	254	10
121	109	101	70	45	37	23	10	10	7	10	10	97	11
643	463	387	251	179	139	73	32	17	8	22	49	426	12
17	16	11	11	/	/	/	/	/	-	/	/	26	13
1 113	1 507	1 864	1 663	1 605	1 387	979	568	392	227	599	381	776	14
75	86	78	54	43	34	22	10	6	5	14	10	84	15
571	402	339	223	170	130	65	29	17	10	24	57	304	16
197	195	191	138	101	92	55	29	18	8	26	7	143	17
1 973	2 205	2 483	2 088	1 924	1 648	1 124	637	433	250	664	450	1 334	18

Kinder													
x	x	x	x	x	x	x	x	x	x	x	x	x	19
644	740	781	639	552	462	312	168	105	62	168	87	366	20
36	57	51	37	28	22	14	6	10	11	11	11	29	21
90	72	72	52	41	35	19	9	10	6	6	8	45	22
69	79	79	60	47	47	26	16	12	6	17	10	42	23
839	948	983	788	667	566	371	200	125	74	202	99	481	24
x	x	x	x	x	x	x	x	x	x	x	x	x	25
-	-	-	-	-	-	-	-	-	-	-	-	-	26
21	13	10	6	5	5	7	10	10	10	10	10	32	27
412	277	221	137	99	73	33	14	8	12	12	25	225	28
69	66	57	39	25	25	12	6	10	10	10	10	54	29
501	356	289	182	129	104	50	21	10	5	16	27	310	30
x	x	x	x	x	x	x	x	x	x	x	x	x	31
644	740	781	639	552	462	312	168	105	62	168	87	366	32
56	70	61	43	33	28	18	8	10	11	11	11	61	33
502	349	293	188	140	108	52	22	12	7	18	33	269	34
138	145	136	99	72	72	38	22	13	6	20	10	96	35
1 341	1 304	1 271	969	796	674	421	221	135	79	218	126	791	36

zusammen													
/	/	/	/	/	/	/	/	/	-	/	/	/	37
469	767	1 083	1 024	1 053	925	667	399	287	165	431	294	411	38
10	5	6	5	5	7	10	10	10	10	10	10	5	39
7	7	10	8	9	8	6	10	10	10	10	10	10	40
491	794	1 114	1 049	1 078	943	680	406	291	168	440	301	428	41
14	14	10	9	/	/	/	/	/	-	/	/	22	42
-	-	-	-	-	-	-	-	-	-	-	-	-	43
15	11	11	5	5	15	8	10	10	10	10	19	21	44
60	41	34	25	21	15	11	10	10	10	10	10	30	45
52	42	44	31	20	12	11	10	10	10	10	10	43	46
141	108	98	70	50	36	23	10	7	10	6	23	115	47
17	16	11	11	/	/	/	/	/	-	/	/	26	48
469	767	1 083	1 024	1 053	925	667	399	287	165	431	294	411	49
18	16	17	11	10	7	10	10	10	10	10	10	24	50
70	53	46	34	30	22	12	7	10	10	6	24	35	51
59	50	54	39	29	20	17	7	10	10	5	10	47	52
632	902	1 212	1 119	1 127	978	703	417	298	171	446	324	543	53
													54

3 Fa  
3.16 Familien im Juni 1985 nach Familienstand, monatlichem Nettoeinkommen  
in

Lfd. Nr.	Familienstand der Bezugsperson	Ins- gesamt	Mit einem monatlichen Nettoeinkommen							
			zu- sammen	unter 300	300 - 450	450 - 600	600 - 800	800 - 1 000	1 000 - 1 200	1 200 - 1 400

da  
mit

Männer										
55	ledig .....	22	18	/	/	/	/	/	/	/
56	verheiratet zusammenlebend .....	3 990	3 700	11	10	20	33	59	101	140
57	verheiratet getrenntlebend .....	32	30	/	/	/	/	/	/	/
58	verwitwet .....	79	73	/	/	/	/	/	8	6
59	geschieden .....	66	62	/	/	/	/	/	/	/
60	Zusammen ...	4 189	3 883	13	13	22	40	69	117	151
Frauen										
61	ledig .....	164	145	/	10	12	16	17	18	14
62	verheiratet zusammenlebend .....	-	-	-	-	-	-	-	-	-
63	verheiratet getrenntlebend .....	93	81	/	/	6	7	11	11	10
64	verwitwet .....	466	434	5	17	21	44	68	69	56
65	geschieden .....	320	295	/	8	14	25	30	35	35
66	Zusammen ...	1 043	955	14	39	53	92	126	133	115
Zusammen										
67	ledig .....	186	163	/	11	13	18	19	19	16
68	verheiratet zusammenlebend .....	3 990	3 700	11	10	20	33	59	101	140
69	verheiratet getrenntlebend .....	125	111	/	/	7	7	12	12	11
70	verwitwet .....	545	507	6	19	22	48	72	77	62
71	geschieden .....	386	356	/	8	15	27	33	40	38
72	Zusammen ...	5 232	4 838	27	52	75	132	195	250	267

mit 2 Kindern

Männer										
73	ledig .....	4 645	4 230	9	9	12	26	48	77	106
74	verheiratet zusammenlebend .....	14	12	/	/	-	/	/	/	/
75	verheiratet getrenntlebend .....	34	30	-	-	/	/	/	/	/
76	verwitwet .....	24	22	-	/	/	/	/	/	/
77	geschieden .....	-	-	-	/	/	/	/	/	/
78	Zusammen ...	4 720	4 297	9	9	13	28	51	82	109
Frauen										
79	ledig .....	22	18	/	/	/	/	/	/	/
80	verheiratet zusammenlebend .....	-	-	-	-	-	-	-	-	-
81	verheiratet getrenntlebend .....	64	54	/	/	/	6	6	7	7
82	verwitwet .....	171	154	/	/	8	17	24	20	17
83	geschieden .....	186	167	/	8	6	15	18	22	21
84	Zusammen ...	443	393	5	14	19	41	50	50	46
Zusammen										
85	ledig .....	26	21	/	/	/	/	/	/	/
86	verheiratet zusammenlebend .....	4 645	4 230	9	9	12	26	48	77	106
87	verheiratet getrenntlebend .....	78	66	/	/	/	6	7	8	7
88	verwitwet .....	204	184	/	/	8	18	25	22	18
89	geschieden .....	210	189	/	8	6	16	19	23	21
90	Zusammen ...	5 163	4 690	14	24	32	69	101	132	156

\*) Ergebnis des Mikrozensus. - Bevölkerung am Familienwohnsitz.



Millien  
der Bezugsperson und Zahl der ledigen Kinder in der Familie\*)  
1 000

der Bezugsperson von ... bis unter ... DM											Selbstständige in der Landwirtschaft, Mittelel-fende Familienangehörige	Ohne Angabe/kein Einkommen	Lfd. Nr.
1 400 - 1 600	1 600 - 1 800	1 800 - 2 000	2 000 - 2 200	2 200 - 2 500	2 500 - 3 000	3 000 - 3 500	3 500 - 4 000	4 000 - 4 500	4 500 - 5 000	5 000 und mehr			

von:  
1 Kind

/	/	/	/	/	/	/	/	/	-	/	/	/	55
262	411	542	485	473	408	282	153	104	55	151	85	204	56
/	/	/	/	/	/	/	/	/	/	/	/	/	57
7	8	8	7	7	5	/	/	/	/	/	/	/	58
/	6	8	6	7	/	/	/	/	/	/	/	/	59
278	431	564	504	490	421	291	159	107	58	157	89	217	60
13	13	10	8	/	/	/	/	/	-	/	/	18	61
-	-	-	-	-	-	-	-	-	-	-	-	-	62
9	7	7	/	/	/	/	/	/	/	/	/	11	63
44	29	25	18	14	11	/	/	/	/	/	10	22	64
32	29	30	21	12	9	6	/	/	/	/	/	24	65
98	77	70	51	32	26	14	7	/	/	/	12	75	66
15	15	10	10	/	/	/	/	/	-	/	/	22	67
262	411	542	485	473	408	282	153	104	55	151	85	204	68
11	11	11	7	6	/	/	/	/	/	/	/	13	69
51	38	33	25	21	16	7	/	/	/	/	12	26	70
36	34	37	28	19	14	11	5	/	/	/	/	27	71
376	509	634	554	522	447	305	165	111	59	161	102	292	72

und mehr

/	/	/	/	/	-	-	/	-	-	-	/	/	73
207	356	541	539	580	517	385	246	183	109	281	209	206	74
/	/	/	/	/	/	/	/	/	/	/	/	/	75
/	/	/	/	/	/	/	/	/	/	/	/	/	76
/	/	/	/	/	/	/	/	/	/	/	/	/	77
213	363	550	545	588	522	389	248	184	111	284	212	211	78
/	/	/	/	/	/	-	-	/	-	-	/	/	79
-	-	-	-	-	-	-	-	-	-	-	-	-	80
7	/	/	/	/	/	/	/	/	/	/	/	10	81
16	12	9	7	7	/	/	/	/	/	/	9	8	82
20	14	14	9	8	/	/	/	/	/	/	/	19	83
44	30	28	19	18	10	9	/	/	/	/	10	40	84
/	/	/	/	/	/	-	/	/	-	-	/	/	85
207	356	541	539	580	517	385	246	183	109	281	209	206	86
7	5	6	/	/	/	/	/	/	/	/	/	11	87
19	16	13	10	10	6	5	/	/	/	/	11	9	88
22	15	17	11	11	6	6	/	/	/	/	/	20	89
256	393	578	565	605	531	398	252	188	112	286	222	251	90

### 3 Familien

3.17 Familien im Juni 1985 nach monatlichem Nettoeinkommen, Beteiligung am Erwerbsleben und Familienstand der Bezugsperson \*)

1 000

Monatliches Nettoeinkommen der Bezugsperson von ... bis unter ... DM	Insgesamt	Ohne Kinder			Mit Kindern		
		zusammen	erwerbs- tätig	nicht erwerbs- tätig	zusammen	erwerbs- tätig	nicht erwerbs- tätig
Insgesamt							
unter 600 .....	753	529	43	487	223	46	177
600 - 1 200 .....	3 612	2 733	250	2 483	879	271	607
1 200 - 1 400 .....	1 577	1 154	221	933	422	231	192
1 400 - 1 800 .....	4 178	2 644	1 024	1 620	1 534	1 229	305
1 800 - 2 500 .....	6 495	3 037	1 563	1 474	3 458	3 203	255
2 500 - 3 000 .....	1 648	670	386	284	978	926	52
3 000 - 4 000 .....	1 761	641	408	233	1 120	1 076	44
4 000 - 5 000 .....	683	214	151	63	469	454	15
5 000 und mehr .....	664	218	174	44	446	433	13
Selbständige Landwirte und Mithelfende Familienangehörige	450	126	124	x	324	323	x
Ohne Angabe/kein Einkommen ....	1 334	791	190	601	543	323	220
Insgesamt ...	23 153	12 758	4 534	8 224	10 395	8 514	1 881
Ehepaare							
unter 600 .....	179	109	18	91	70	23	47
600 - 1 200 .....	906	562	78	484	344	114	231
1 200 - 1 400 .....	652	406	99	307	246	137	109
1 400 - 1 800 .....	2 620	1 385	625	759	1 236	1 032	204
1 800 - 2 500 .....	5 133	1 972	1 102	870	3 160	2 969	191
2 500 - 3 000 .....	1 387	462	282	180	925	884	41
3 000 - 4 000 .....	1 546	480	312	168	1 066	1 030	36
4 000 - 5 000 .....	619	167	119	49	452	440	12
5 000 und mehr .....	599	168	139	30	431	420	11
Selbständige Landwirte und Mithelfende Familienangehörige	381	87	86	x	294	294	x
Ohne Angabe/kein Einkommen ....	776	366	132	234	411	295	116
Zusammen ...	14 799	6 164	2 992	3 172	8 635	7 638	997
Alleinstehende							
unter 600 .....	573	420	24	396	153	23	130
600 - 1 200 .....	2 706	2 171	171	2 000	535	158	377
1 200 - 1 400 .....	925	748	122	626	177	94	83
1 400 - 1 800 .....	1 558	1 260	399	861	298	197	101
1 800 - 2 500 .....	1 362	1 065	461	604	298	234	64
2 500 - 3 000 .....	260	207	103	104	53	42	12
3 000 - 4 000 .....	215	161	96	65	53	46	8
4 000 - 5 000 .....	64	47	33	14	17	14	/
5 000 und mehr .....	65	49	36	14	15	13	/
Selbständige Landwirte und Mithelfende Familienangehörige	69	39	39	x	30	30	x
Ohne Angabe/kein Einkommen ....	558	426	58	367	132	28	104
Zusammen ...	8 354	6 594	1 542	5 052	1 760	876	884
davon:							
Männer							
unter 600 .....	84	75	9	66	9	/	7
600 - 1 200 .....	352	309	43	266	43	10	33
1 200 - 1 400 .....	144	129	37	92	15	7	8
1 400 - 1 800 .....	452	403	217	185	49	35	14
1 800 - 2 500 .....	545	465	295	171	80	66	13
2 500 - 3 000 .....	121	104	67	37	18	16	/
3 000 - 4 000 .....	110	90	65	25	20	18	/
4 000 - 5 000 .....	39	32	26	5	8	7	/
5 000 und mehr .....	43	34	29	5	9	9	/
Selbständige Landwirte und Mithelfende Familienangehörige	20	12	12	x	7	7	x
Ohne Angabe/kein Einkommen ....	132	115	32	83	17	7	11
Zusammen ...	2 043	1 769	833	936	274	184	91
Frauen							
unter 600 .....	490	345	15	330	144	20	124
600 - 1 200 .....	2 353	1 862	128	1 734	491	148	344
1 200 - 1 400 .....	781	619	85	535	162	87	75
1 400 - 1 800 .....	1 106	857	181	676	249	162	87
1 800 - 2 500 .....	817	599	166	433	218	167	51
2 500 - 3 000 .....	139	104	37	67	36	26	10
3 000 - 4 000 .....	104	71	31	40	33	28	5
4 000 - 5 000 .....	25	15	6	9	10	7	/
5 000 und mehr .....	22	16	7	9	6	/	/
Selbständige Landwirte und Mithelfende Familienangehörige	49	27	26	x	23	22	x
Ohne Angabe/kein Einkommen ....	425	310	27	284	115	21	94
Zusammen ...	6 311	4 825	709	4 116	1 486	692	794

\*) Ergebnis des Mikrozensus. - Bevölkerung am Familienwohnsitz.

### 3 Familien

3.18 Ehepaare im Juni 1985 nach Altersgruppen und Erwerbstätigkeit der Ehepartner\*)

3.18.1 Ehepaare insgesamt

1 000

Alter des Ehemannes von ... bis unter ... Jahren	Ins- gesamt	Alter der Ehefrau von ... bis unter ... Jahren							
		unter 25	25	35	45	55	darunter		66 und mehr
			- 35	- 45	- 55	- 66	60 - 63	63 - 66	
Insgesamt									
unter 25 .....	296	255	39	/	/	-	-	-	-
25 - 35 .....	2 409	456	1 850	96	6	/	-	-	/
35 - 45 .....	3 127	26	1 014	1 894	186	7	/	/	/
45 - 55 .....	3 655	/	70	1 137	2 274	168	21	9	/
55 - 66 .....	3 056	/	5	59	926	1 978	531	284	88
darunter:									
60 - 63 .....	748	-	/	10	137	578	191	66	22
63 - 66 .....	730	-	/	/	56	618	230	180	51
66 und mehr .....	2 256	/	/	6	42	793	232	427	1 414
Insgesamt ...	14 798	739	2 978	3 194	3 434	2 946	784	720	1 506
davon: Ehemann nicht erwerbstätig									
unter 25 .....	30	25	5	/	/	-	-	-	-
25 - 35 .....	166	44	113	9	/	/	-	-	-
35 - 45 .....	131	/	48	70	10	/	/	/	/
45 - 55 .....	253	/	7	58	163	23	/	/	/
55 - 66 .....	1 448	/	/	13	255	1 111	351	219	67
darunter:									
60 - 63 .....	441	-	/	/	66	355	119	46	16
63 - 66 .....	616	-	/	/	42	526	194	159	45
66 und mehr .....	2 139	/	/	/	34	738	215	403	1 362
Zusammen ...	4 168	72	175	155	464	1 873	570	624	1 430
Ehemann erwerbstätig									
unter 25 .....	266	230	34	/	-	-	-	-	-
25 - 35 .....	2 243	412	1 737	87	5	/	-	-	/
35 - 45 .....	2 996	23	966	1 824	176	6	/	/	/
45 - 55 .....	3 402	/	63	1 079	2 111	145	16	7	/
55 - 66 .....	1 607	/	/	46	671	867	180	65	20
darunter:									
60 - 63 .....	307	-	/	6	71	223	72	20	7
63 - 66 .....	114	-	/	/	14	92	36	21	6
66 und mehr .....	116	-	/	/	7	55	17	25	52
Zusammen ...	10 629	668	2 804	3 038	2 971	1 073	214	96	76
davon: Ehemann allein erwerbstätig									
unter 25 .....	121	104	16	/	-	-	-	-	-
25 - 35 .....	1 105	192	869	41	/	/	-	-	-
35 - 45 .....	1 512	14	504	901	90	/	/	/	/
45 - 55 .....	1 752	/	34	511	1 106	98	14	7	/
55 - 66 .....	992	/	/	18	366	590	137	51	17
darunter:									
60 - 63 .....	198	-	/	/	36	153	56	17	6
63 - 66 .....	58	-	/	/	6	49	21	12	/
66 und mehr .....	52	-	/	/	/	22	7	12	28
Zusammen ...	5 535	312	1 425	1 472	1 566	713	158	69	47
beide Ehepartner erwerbstätig									
unter 25 .....	144	126	18	/	-	-	-	-	-
25 - 35 .....	1 138	220	868	46	/	/	-	-	/
35 - 45 .....	1 484	9	462	923	86	/	/	-	/
45 - 55 .....	1 650	/	29	568	1 005	47	/	/	/
55 - 66 .....	615	-	/	27	305	277	43	14	/
darunter:									
60 - 63 .....	109	-	/	/	35	69	16	/	/
63 - 66 .....	56	-	/	/	9	44	15	9	/
66 und mehr .....	64	-	/	/	5	33	11	13	25
Zusammen ...	5 094	356	1 379	1 566	1 405	360	56	27	29

\*) Ergebnis des Mikrozensus. - Bevölkerung am Familienwohnsitz.

3 Familien  
3.18 Ehepaare im Juni 1985 nach Altersgruppen und Erwerbstätigkeit der Ehepartner\*)  
3.18.2 Ehepaare ohne Kinder  
1 000

Alter des Ehemannes von ... bis unter ... Jahren	Ins- gesamt	Alter der Ehefrau von ... bis unter ... Jahren							
		unter 25	25	35	45	55	darunter		66 und mehr
			35	45	55	66	60 - 63	63 - 66	
Zusammen									
unter 25 .....	150	133	16	/	-	-	-	-	-
25 - 35 .....	688	204	458	21	/	/	-	-	-
35 - 45 .....	467	7	166	234	54	/	/	/	/
45 - 55 .....	942	/	13	174	657	96	15	7	/
55 - 66 .....	1 903	-	/	19	410	1 395	407	235	78
darunter:									
60 - 63 .....	512	-	/	/	67	420	147	55	20
63 - 66 .....	551	-	/	/	28	475	183	151	45
66 und mehr .....	2 014	/	/	/	26	660	190	370	1 324
Zusammen ...	6 163	345	656	451	1 151	2 155	613	612	1 405
davon: Ehemann nicht erwerbstätig									
unter 25 .....	14	12	/	/	-	-	-	-	-
25 - 35 .....	60	19	39	/	/	/	-	-	-
35 - 45 .....	28	/	10	12	/	/	/	/	/
45 - 55 .....	89	/	/	13	61	13	/	/	/
55 - 66 .....	1 051	-	/	6	141	844	282	185	60
darunter:									
60 - 63 .....	322	-	/	/	39	267	95	39	15
63 - 66 .....	481	-	/	/	23	417	159	135	40
66 und mehr .....	1 929	/	/	/	23	624	179	352	1 279
Zusammen ...	3 172	32	53	36	229	1 482	464	539	1 340
Ehemann erwerbstätig									
unter 25 .....	136	121	14	/	-	-	-	-	-
25 - 35 .....	628	185	419	19	/	/	-	-	-
35 - 45 .....	439	7	156	222	50	/	/	/	/
45 - 55 .....	853	/	12	161	596	82	12	5	/
55 - 66 .....	852	-	/	12	269	551	125	50	18
darunter:									
60 - 63 .....	190	-	/	/	28	153	52	16	6
63 - 66 .....	70	-	/	/	5	59	24	16	5
66 und mehr .....	85	-	/	/	/	36	11	18	45
Zusammen ...	2 992	313	603	415	921	674	149	73	65
davon: Ehemann allein erwerbstätig									
unter 25 .....	31	27	/	/	-	-	-	-	-
25 - 35 .....	100	35	58	6	/	/	-	-	-
35 - 45 .....	104	/	31	51	18	/	/	/	/
45 - 55 .....	367	/	/	47	260	55	10	5	/
55 - 66 .....	538	-	/	/	135	384	99	40	15
darunter:									
60 - 63 .....	130	-	/	/	14	110	42	14	5
63 - 66 .....	39	-	-	-	/	34	15	10	/
66 und mehr .....	43	-	-	/	/	18	5	10	25
Zusammen ...	1 182	65	95	107	415	459	114	56	42
beide Ehepartner erwerbstätig									
unter 25 .....	105	94	11	/	-	-	-	-	-
25 - 35 .....	528	151	361	14	/	/	-	-	-
35 - 45 .....	335	/	125	171	33	/	/	-	/
45 - 55 .....	486	/	9	114	336	27	/	/	/
55 - 66 .....	314	-	/	9	134	167	27	9	/
darunter:									
60 - 63 .....	60	-	-	/	14	44	10	/	/
63 - 66 .....	31	-	/	/	/	25	9	6	/
66 und mehr .....	42	-	/	/	/	18	6	8	20
Zusammen ...	1 810	249	508	308	507	215	35	17	23

\*) Ergebnis des Mikrozensus. - Bevölkerung am Familien-  
wohnsitz.

3 Familien  
3.18 Ehepaare im Juni 1985 nach Altersgruppen und Erwerbstätigkeit der Ehepartner\*)  
3.18.3 Ehepaare mit Kindern  
1 000

Alter des Ehemannes von ... bis unter ... Jahren	Ins- gesamt	Alter der Ehefrau von ... bis unter ... Jahren							
		unter 25	25	35	45	55	darunter		66 und mehr
			35	45	55	66	60 - 63	63 - 66	
Zusammen									
unter 25 .....	146	122	23	/	/	-	-	-	-
25 - 35 .....	1 721	252	1 392	75	/	-	-	-	/
35 - 45 .....	2 660	18	848	1 661	132	/	/	-	-
45 - 55 .....	2 712	/	57	963	1 618	73	6	/	/
55 - 66 .....	1 153	/	/	40	516	583	124	49	10
darunter:									
60 - 63 .....	236	-	/	6	70	158	44	11	/
63 - 66 .....	180	-	/	/	28	143	47	29	6
66 und mehr .....	242	-	/	/	16	132	42	57	90
Zusammen ...	8 634	394	2 323	2 742	2 284	790	172	108	101
davon: Ehemann nicht erwerbstätig									
unter 25 .....	16	13	/	/	/	-	-	-	-
25 - 35 .....	106	25	74	7	/	-	-	-	-
35 - 45 .....	104	/	37	58	6	/	-	-	-
45 - 55 .....	164	/	6	46	102	10	/	/	/
55 - 66 .....	397	/	/	7	114	267	69	34	8
darunter:									
60 - 63 .....	119	-	/	/	27	88	24	7	/
63 - 66 .....	135	-	/	/	19	109	35	24	5
66 und mehr .....	210	-	-	/	12	114	36	50	83
Zusammen ...	997	40	122	119	235	391	106	85	90
Ehemann erwerbstätig									
unter 25 .....	130	109	20	/	-	-	-	-	-
25 - 35 .....	1 615	227	1 318	68	/	-	-	-	/
35 - 45 .....	2 557	17	810	1 603	126	/	/	-	-
45 - 55 .....	2 549	/	51	918	1 515	63	/	/	/
55 - 66 .....	756	/	/	33	402	316	55	15	/
darunter:									
60 - 63 .....	117	-	/	/	43	69	20	/	/
63 - 66 .....	44	-	/	/	9	33	12	5	/
66 und mehr .....	32	-	/	/	/	19	6	6	7
Zusammen ...	7 638	355	2 201	2 623	2 049	399	66	23	10
davon: Ehemann allein erwerbstätig									
unter 25 .....	90	77	13	/	-	-	-	-	-
25 - 35 .....	1 005	157	811	36	/	-	-	-	-
35 - 45 .....	1 409	12	473	850	72	/	/	-	-
45 - 55 .....	1 385	/	31	464	846	43	/	/	/
55 - 66 .....	454	/	/	15	230	206	38	11	/
darunter:									
60 - 63 .....	68	-	/	/	22	44	14	/	/
63 - 66 .....	19	-	/	/	/	15	6	/	/
66 und mehr .....	9	-	/	/	/	/	/	/	/
Zusammen ...	4 353	247	1 329	1 366	1 152	254	44	14	/
beide Ehepartner erwerbstätig									
unter 25 .....	39	32	7	/	-	-	-	-	-
25 - 35 .....	610	70	507	32	/	-	-	-	/
35 - 45 .....	1 148	/	337	752	54	/	-	-	-
45 - 55 .....	1 163	/	20	453	670	20	/	/	/
55 - 66 .....	301	-	/	18	172	110	16	/	/
darunter:									
60 - 63 .....	49	-	/	/	21	26	6	/	/
63 - 66 .....	25	-	/	/	5	19	6	/	/
66 und mehr .....	23	-	-	/	/	15	/	5	/
Zusammen ...	3 285	107	871	1 258	898	145	22	10	6

\*) Ergebnis des Mikrozensus. - Bevölkerung am Familien-  
wohnsitz.

3 Familien  
3.19 Ehepaare im Juni 1985 nach monatlichem Nettoeinkommen der Ehepartner\*)  
1 000

Monatliches Nettoeinkommen des Ehemannes von ... bis unter ... DM	Ins- gesamt	Kein Ein- kommen	Mit einem monatlichen Nettoeinkommen der Ehefrau von ... bis unter ... DM											Selb- stän- dige Land- wirte, Mithel- fende Fami- lien- angehörige	Ohne An- gabe
			unter 600	600 - 1 200	1 200 - 1 400	1 400 - 1 800	1 800 - 2 500	2 500 - 3 000	3 000 - 3 500	3 500 - 4 000	4 000 - 5 000	5 000 und mehr			
Insgesamt															
Kein Einkommen .....	119	/	6	21	14	26	28	5	/	/	/	/	/	5	
unter 600 .....	179	38	57	29	9	16	13	/	/	/	/	/	/	5	6
600 - 1 200 .....	906	343	215	194	28	42	29	/	/	/	/	/	/	20	22
1 200 - 1 400 .....	652	250	137	143	50	30	14	/	/	/	/	/	/	12	11
1 400 - 1 800 .....	2 620	1 076	446	505	158	269	60	6	/	/	/	/	/	52	41
1 800 - 2 500 .....	5 133	2 625	678	869	159	313	276	19	8	/	/	/	/	83	95
2 500 - 3 000 .....	1 387	758	149	222	32	56	74	36	5	/	/	/	/	21	29
3 000 - 3 500 .....	979	541	91	147	27	40	53	18	20	/	/	/	/	16	21
3 500 - 4 000 .....	568	326	48	76	17	23	23	10	5	7	/	/	/	11	18
4 000 - 5 000 .....	619	359	50	77	17	26	28	8	7	/	6	/	/	16	21
5 000 und mehr .....	599	312	48	62	15	27	38	10	9	/	8	17	25	24	
Selbständige Landwirte, Mithelfende Familien- angehörige .....	381	37	7	13	/	/	5	/	/	/	/	/	291	18	
Ohne Angabe .....	657	292	13	22	6	11	11	/	/	/	/	/	22	273	
Insgesamt ...	14 799	6 962	1 947	2 380	534	883	652	123	72	29	28	29	575	585	
darunter: beide Ehepartner erwerbstätig															
Kein Einkommen .....	x	x	x	x	x	x	x	x	x	x	x	x	x	x	
unter 600 .....	32	x	7	/	/	6	6	/	/	/	/	/	/	/	
600 - 1 200 .....	128	x	15	49	9	16	14	/	/	/	/	/	16	/	
1 200 - 1 400 .....	151	x	19	59	33	17	7	/	/	/	/	/	11	/	
1 400 - 1 800 .....	928	x	137	312	136	233	42	/	/	/	/	/	51	9	
1 800 - 2 500 .....	1 809	x	330	672	136	285	246	15	7	/	/	/	82	30	
2 500 - 3 000 .....	483	x	81	185	27	50	67	32	/	/	/	/	20	13	
3 000 - 3 500 .....	348	x	51	123	23	37	48	17	18	/	/	/	16	12	
3 500 - 4 000 .....	197	x	30	66	15	20	21	9	5	7	/	/	11	11	
4 000 - 5 000 .....	212	x	33	65	16	23	26	7	6	/	5	/	15	13	
5 000 und mehr .....	245	x	35	51	14	24	36	9	9	/	7	14	25	16	
Selbständige Landwirte, Mithelfende Familien- angehörige .....	337	x	/	10	/	/	5	/	/	/	/	/	290	17	
Ohne Angabe .....	226	x	8	15	/	6	7	/	/	/	/	/	22	158	
Zusammen ...	5 095	x	749	1 611	417	722	525	99	58	22	22	22	563	284	
mit ledigen Kindern unter 18 Jahren in der Familie															
Kein Einkommen .....	51	/	/	8	7	10	12	/	/	/	/	/	/	/	
unter 600 .....	48	8	12	10	/	/	/	/	/	/	/	/	/	/	
600 - 1 200 .....	208	88	28	43	8	14	9	/	/	/	/	/	6	6	
1 200 - 1 400 .....	149	66	14	32	14	9	/	/	/	-	-	-	6	/	
1 400 - 1 800 .....	869	418	98	160	48	79	17	/	/	/	/	/	31	13	
1 800 - 2 500 .....	2 436	1 441	254	393	60	103	86	6	/	/	/	/	50	37	
2 500 - 3 000 .....	734	458	61	112	15	22	22	14	/	/	/	/	13	13	
3 000 - 3 500 .....	517	321	41	70	13	19	17	7	9	/	/	/	9	9	
3 500 - 4 000 .....	306	192	23	40	9	11	11	/	/	/	/	/	5	7	
4 000 - 5 000 .....	340	212	25	40	8	12	13	/	/	/	/	/	9	8	
5 000 und mehr .....	304	170	23	30	7	14	17	/	/	/	/	6	13	12	
Selbständige Landwirte, Mithelfende Familien- angehörige .....	193	19	/	7	/	/	/	/	/	/	-	-	149	9	
Ohne Angabe .....	241	125	6	9	/	5	/	/	/	/	/	-	11	76	
Zusammen ...	6 397	3 519	590	953	197	306	220	49	30	11	12	12	304	196	
darunter: beide Ehepartner erwerbstätig															
Kein Einkommen .....	x	x	x	x	x	x	x	x	x	x	x	x	x	x	
unter 600 .....	15	x	/	/	/	/	/	/	/	/	/	/	/	/	
600 - 1 200 .....	56	x	7	21	/	7	7	/	/	/	/	/	6	/	
1 200 - 1 400 .....	61	x	9	23	12	6	/	/	/	-	-	-	6	/	
1 400 - 1 800 .....	390	x	75	138	47	76	16	/	/	/	/	/	31	/	
1 800 - 2 500 .....	897	x	212	366	57	100	83	5	/	/	/	/	50	19	
2 500 - 3 000 .....	256	x	54	107	15	22	22	14	/	/	/	/	13	7	
3 000 - 3 500 .....	182	x	34	67	13	19	17	7	8	/	/	/	9	7	
3 500 - 4 000 .....	106	x	20	38	8	10	10	/	/	/	/	/	5	/	
4 000 - 5 000 .....	119	x	22	38	8	12	13	/	/	/	/	/	9	6	
5 000 und mehr .....	123	x	20	27	7	14	16	/	/	/	/	/	13	9	
Selbständige Landwirte, Mithelfende Familien- angehörige .....	173	x	/	6	/	/	/	/	/	/	-	-	149	9	
Ohne Angabe .....	100	x	5	7	/	/	/	/	/	/	/	-	11	65	
Zusammen ...	2 477	x	461	840	174	274	195	43	25	9	10	10	302	133	

\*) Ergebnis des Mikrozensus. - Bevölkerung am Familien-  
wohnsitz.

#### 4 Kinder

4.1 Ledige Kinder in Familien im Juni 1985 nach Altersgruppen der Kinder und Familienstand der Bezugsperson\*)

4.1.1 Insgesamt

1 000

Kinder im Alter von ... bis unter ... Jahren	Ins- gesamt	Mit ver- heiratet zusammen- lebenden Eltern	zu- sammen	Mit alleinstehendem Elternteil									
				zu- sammen 1)	Vater			zu- sammen	Mutter				
					darunter				davon				
					ver- heiratet getrennt- lebend	ver- witwet	ge- schieden		ledig	ver- heiratet getrennt- lebend	ver- witwet	ge- schieden	
Männlich													
unter 3 ....	891	820	71	6	/	/	/	65	35	13	/	15	
3 - 6 ....	888	806	83	7	/	/	/	75	23	15	5	32	
6 - 10 ....	1 124	1 016	109	13	/	/	7	95	13	19	11	52	
10 - 15 ....	1 630	1 435	194	33	8	10	13	161	12	25	37	87	
15 - 18 ....	1 407	1 223	184	34	7	10	15	150	7	20	48	75	
18 - 21 ....	1 391	1 190	201	37	8	13	14	164	7	15	71	71	
21 und mehr ..	2 233	1 682	550	82	9	55	15	468	12	18	365	74	
Zusammen ...	9 563	8 172	1 392	213	38	90	68	1 179	108	125	540	405	
Weiblich													
unter 3 ....	858	788	70	7	/	/	/	63	34	9	/	17	
3 - 6 ....	873	796	78	7	/	/	/	70	20	18	5	27	
6 - 10 ....	1 058	957	101	13	/	/	6	87	14	17	11	46	
10 - 15 ....	1 565	1 386	179	25	6	7	11	154	13	25	35	82	
15 - 18 ....	1 308	1 121	187	30	/	12	12	157	9	23	48	77	
18 - 21 ....	1 192	1 024	169	30	5	13	11	138	5	16	61	56	
21 und mehr ..	1 092	826	266	45	/	33	6	222	9	10	167	37	
Zusammen ...	7 947	6 898	1 049	157	25	69	50	892	103	117	331	341	
Insgesamt													
unter 3 ....	1 749	1 609	141	13	/	/	/	128	69	22	6	32	
3 - 6 ....	1 761	1 601	160	14	/	/	6	146	43	34	11	59	
6 - 10 ....	2 182	1 973	209	27	6	5	13	183	27	36	22	99	
10 - 15 ....	3 195	2 822	373	58	13	17	23	315	25	50	72	168	
15 - 18 ....	2 715	2 344	371	64	11	22	27	307	16	43	97	152	
18 - 21 ....	2 583	2 213	370	68	13	26	26	302	12	31	133	127	
21 und mehr ..	3 325	2 509	817	127	13	87	21	690	21	27	532	110	
Insgesamt ...	17 510	15 070	2 441	370	63	159	118	2 071	212	243	871	746	

\*) Ergebnis des Mikrozensus. - Bevölkerung am Familien-  
wohnsitz.

1) Einschl. ledige Kinder von ledigen Vätern.

4 Kinder  
4.1 Ledige Kinder in Familien im Juni 1985 nach Altersgruppen der Kinder und Familienstand der Bezugsperson\*)  
4.1.2 Deutsche  
1 000

Kinder im Alter von ... bis unter ... Jahren	Ins- gesamt	Mit ver- heiratet zusammen- lebenden Eltern	Mit alleinstehendem Elternteil									
			zu- sammen	Vater				Mutter				
				zu- sammen 1)	darunter			zu- sammen	davon			
					ver- heiratet getrennt- lebend	ver- witwet	ge- schieden		ledig	ver- heiratet getrennt- lebend	ver- witwet	ge- schieden

Männlich

unter 3 ....	794	728	66	6	/	/	/	61	33	11	/	14
3 - 6 ....	768	693	75	6	/	/	/	69	21	13	5	30
6 - 10 ....	971	870	101	12	/	/	6	89	12	16	10	51
10 - 15 ....	1 430	1 253	177	29	6	8	12	148	12	21	34	82
15 - 18 ....	1 298	1 125	173	31	5	10	15	142	7	17	46	72
18 - 21 ....	1 315	1 125	189	32	/	13	14	157	6	13	70	68
21 und mehr ..	2 165	1 629	536	78	6	54	15	458	12	15	359	72
Zusammen ...	8 740	7 424	1 317	193	27	87	66	1 124	102	107	527	389

Weiblich

unter 3 ....	767	703	65	6	/	/	/	59	32	8	/	16
3 - 6 ....	761	689	72	7	/	/	/	65	19	17	/	24
6 - 10 ....	914	822	92	11	/	/	6	81	13	15	10	43
10 - 15 ....	1 382	1 214	168	23	/	7	10	145	12	23	32	78
15 - 18 ....	1 208	1 035	173	28	/	12	11	145	8	19	46	72
18 - 21 ....	1 132	969	163	30	/	13	11	133	5	15	59	55
21 und mehr ..	1 062	802	261	43	/	32	6	217	9	9	165	35
Zusammen ...	7 225	6 233	993	148	23	66	47	845	98	106	319	323

Zusammen

unter 3 ....	1 561	1 430	131	12	/	/	/	119	64	20	6	30
3 - 6 ....	1 529	1 382	147	13	/	/	6	134	40	30	10	54
6 - 10 ....	1 885	1 692	193	23	/	/	12	170	25	32	20	94
10 - 15 ....	2 812	2 467	345	52	11	15	22	293	24	44	66	160
15 - 18 ....	2 506	2 160	346	59	9	21	26	287	15	36	92	144
18 - 21 ....	2 446	2 095	352	62	9	25	25	290	11	28	129	123
21 und mehr ..	3 227	2 431	796	121	9	86	21	675	20	24	524	107
Zusammen ...	15 966	13 656	2 309	341	50	154	113	1 969	199	213	846	711

\*) Ergebnis des Mikrozensus. - Bevölkerung am Familien-  
wohnsitz.

1) Einschl. ledige Kinder von ledigen Vätern.



4 Kinder  
4.1 Ledige Kinder in Familien im Juni 1985 nach Altersgruppen der Kinder und Familienstand der Bezugsperson\*)

4.1.3 Ausländer

1 000

Kinder im Alter von ... bis unter ... Jahren	Ins- gesamt	Mit ver- heiratet zusammen- lebenden Eltern	Mit alleinstehendem Elternteil											
			zu- sammen	Vater darunter				zu- sammen	Mutter davon					
				zu- sammen 1)	ver- heiratet getrennt- lebend	ver- witwet	ge- schieden		ledig	ver- heiratet getrennt- lebend	ver- witwet	ge- schieden		
Männlich														
unter 3 ....	98	93	/	/	/	-	-	/	/	/	/	/	/	/
3 - 6 ....	120	113	8	/	/	-	-	6	/	/	/	/	/	/
6 - 10 ....	153	145	8	/	/	/	/	6	/	/	/	/	/	/
10 - 15 ....	199	182	17	/	/	/	/	13	/	/	/	/	/	/
15 - 18 ....	109	98	11	/	/	/	/	9	/	/	/	/	/	/
18 - 21 ....	76	64	12	5	/	/	/	6	/	/	/	/	/	/
21 und mehr ..	68	53	15	/	/	/	-	10	/	/	6	/	/	/
Zusammen ...	823	748	75	20	11	/	/	55	7	18	14	16		
Weiblich														
unter 3 ....	91	86	5	/	-	-	/	/	/	/	/	/	/	/
3 - 6 ....	112	106	6	/	/	-	/	6	/	/	/	/	/	/
6 - 10 ....	144	135	8	/	/	/	/	6	/	/	/	/	/	/
10 - 15 ....	184	173	11	/	/	/	/	9	/	/	/	/	/	/
15 - 18 ....	100	86	14	/	/	/	/	12	/	/	/	/	/	/
18 - 21 ....	61	54	6	/	/	-	/	5	/	/	/	/	/	/
21 und mehr ..	30	25	6	/	/	/	/	/	/	/	/	/	/	/
Zusammen ...	721	665	56	9	/	/	/	47	6	12	12	18		
Zusammen														
unter 3 ....	188	178	10	/	/	-	/	9	/	/	/	/	/	/
3 - 6 ....	233	219	14	/	/	-	/	12	/	/	/	/	/	/
6 - 10 ....	297	281	16	/	/	/	/	13	/	/	/	/	/	/
10 - 15 ....	383	355	28	6	/	/	/	22	/	6	6	8		
15 - 18 ....	209	184	25	/	/	/	/	20	/	7	5	7		
18 - 21 ....	137	119	18	6	/	/	/	12	/	/	/	/	/	/
21 und mehr ..	99	78	21	6	/	/	/	15	/	/	8	/		
Zusammen ...	1 544	1 413	131	29	14	5	5	102	13	30	25	34		

\*) Ergebnis des Mikrozensus. - Bevölkerung am Familien-  
wohnsitz.

1) Einschl. ledige Kinder von ledigen Vätern.

#### 4 Kinder

4.2 Ledige Kinder in Familien im Juni 1985 nach Altersgruppen der Kinder, Familienstand der Mutter und Beteiligung der Mutter bzw. des alleinstehenden Vaters am Erwerbsleben<sup>\*)</sup>

1 000

Kinder im Alter von ... bis unter ... Jahren	Insgesamt	Mit verheiratet zusammen- lebender Mutter	Mit alleinstehender Mutter					Mit allein- stehendem Vater
			zu- sammen	davon				
				ledig	verheiratet getrennt- lebend	verwitwet	geschieden	

mit einer(m) erwerbstätigen Mutter bzw. erwerbstätigen alleinstehenden Vater

unter 3 .....	555	500	47	28	7	/	11	8
3 - 6 .....	606	531	65	23	12	/	27	10
6 - 10 .....	838	729	89	15	14	8	52	21
10 - 15 .....	1 395	1 176	175	15	27	30	102	44
15 - 18 .....	1 305	1 062	190	13	28	42	107	53
18 und mehr ....	2 459	1 953	387	19	34	170	164	118
Zusammen ...	7 158	5 950	954	114	122	253	464	254

darunter: Abhängige außerhalb der Land- und Forstwirtschaft

unter 3 .....	468	417	45	27	7	/	11	7
3 - 6 .....	489	422	59	21	10	/	26	8
6 - 10 .....	659	559	82	14	13	7	48	18
10 - 15 .....	1 097	900	159	14	24	26	95	38
15 - 18 .....	1 036	816	175	12	26	36	101	45
18 und mehr ....	1 816	1 402	322	18	31	122	151	93
Zusammen ...	5 565	4 516	842	106	111	192	432	208

mit einer(m) nichterwerbstätigen Mutter bzw. nichterwerbstätigen alleinstehenden Vater

unter 3 .....	1 194	1 109	81	40	15	5	20	/
3 - 6 .....	1 155	1 070	81	20	21	9	31	/
6 - 10 .....	1 344	1 244	94	11	22	14	47	6
10 - 15 .....	1 800	1 645	140	10	23	42	66	15
15 - 18 .....	1 409	1 282	117	/	15	54	45	11
18 und mehr ....	3 449	2 769	605	13	25	494	73	76
Zusammen ...	10 352	9 119	1 118	98	121	618	281	115

Insgesamt

unter 3 .....	1 749	1 609	128	69	22	6	32	13
3 - 6 .....	1 761	1 601	146	43	34	11	59	14
6 - 10 .....	2 182	1 973	183	27	36	22	99	27
10 - 15 .....	3 195	2 822	315	25	50	72	168	58
15 - 18 .....	2 715	2 344	307	16	43	97	152	64
18 und mehr ....	5 908	4 722	992	32	59	664	237	194
Insgesamt ...	17 510	15 070	2 071	212	243	871	746	369

<sup>\*)</sup> Ergebnis des Mikrozensus. - Bevölkerung am Familienwohnsitz.

# 4 Kinder

## 4.3 Ledige Kinder in Familien im Juni 1985 nach Altersgruppen der Kinder, Beteiligung am Erwerbsleben und Stellung im Beruf der Bezugsperson \*)

1 000

Kinder im Alter von ... bis unter ... Jahren	Insgesamt	Männliche Kinder							Weibliche Kinder							
		zusammen	Bezugsperson ist erwerbstätig					nicht erwerbstätig	zusammen	Bezugsperson ist erwerbstätig					nicht erwerbstätig	
			zusammen	Selbstständige/Mithelfende Familienangehörige	Beamte	Angestellte	Arbeiter			zusammen	Selbstständige/Mithelfende Familienangehörige	Beamte	Angestellte	Arbeiter		
Insgesamt																
unter 3 .....	1 749	891	794	84	97	261	352	98	858	767	79	92	258	339	90	
3 - 6 .....	1 761	888	793	94	90	258	351	95	873	790	96	100	252	341	84	
6 - 10 .....	2 182	1 124	1 020	134	120	325	441	105	1 058	954	130	115	292	417	104	
10 - 15 .....	3 195	1 630	1 462	210	159	442	651	168	1 565	1 403	203	146	424	631	162	
15 - 18 .....	2 715	1 407	1 251	198	117	388	548	156	1 308	1 152	181	118	360	493	156	
18 - 21 .....	2 583	1 391	1 194	203	126	347	517	197	1 192	1 037	186	107	331	413	156	
21 und mehr ....	3 325	2 233	1 413	319	125	388	580	820	1 092	733	169	76	225	263	360	
Insgesamt ...	17 510	9 563	7 925	1 242	835	2 410	3 439	1 638	7 946	6 836	1 044	754	2 141	2 897	1 110	
mit verheiratet zusammenlebenden Eltern																
unter 3 .....	1 608	820	765	82	94	246	343	55	788	740	77	90	244	330	48	
3 - 6 .....	1 601	806	757	91	89	241	337	49	796	751	92	98	232	329	45	
6 - 10 .....	1 973	1 016	962	129	115	296	422	54	957	902	125	112	266	399	55	
10 - 15 .....	2 822	1 435	1 348	199	152	392	604	88	1 386	1 299	193	139	375	591	88	
15 - 18 .....	2 344	1 223	1 129	186	111	334	498	94	1 121	1 031	171	112	298	450	90	
18 - 21 .....	2 213	1 190	1 063	189	119	295	461	126	1 024	924	170	102	281	371	100	
21 und mehr ....	2 509	1 682	1 236	279	119	332	506	447	826	648	153	73	189	233	178	
Zusammen ...	15 069	8 172	7 260	1 155	799	2 135	3 171	912	6 897	6 294	981	725	1 885	2 702	604	
mit alleinstehendem Elternteil																
unter 3 .....	141	71	28	/	/	15	9	43	70	27	/	/	14	9	43	
3 - 6 .....	160	83	36	/	/	17	15	46	78	39	/	/	20	13	39	
6 - 10 .....	209	109	58	/	/	30	19	51	101	52	/	/	26	19	48	
10 - 15 .....	373	194	114	11	7	49	47	80	179	104	10	6	49	40	75	
15 - 18 .....	371	184	122	12	6	55	50	62	187	122	11	6	62	43	65	
18 - 21 .....	370	201	130	14	7	53	56	71	169	113	16	6	49	42	56	
21 und mehr ....	817	550	177	41	7	56	74	373	266	85	16	/	36	29	181	
Zusammen ...	2 440	1 392	665	87	36	275	269	726	1 049	542	63	28	256	195	507	
darunter: mit alleinstehender Mutter																
unter 3 .....	128	65	24	/	/	14	7	41	63	23	/	/	14	7	40	
3 - 6 .....	146	75	31	/	/	15	12	45	70	34	/	/	19	10	36	
6 - 10 .....	183	95	47	/	/	26	14	48	87	42	/	/	23	13	45	
10 - 15 .....	315	161	89	8	/	42	35	72	154	86	7	/	44	31	68	
15 - 18 .....	307	150	94	8	/	46	36	57	157	97	7	/	53	33	60	
18 - 21 .....	302	164	100	11	/	45	40	64	138	87	11	/	42	32	51	
21 und mehr ....	690	468	135	31	/	47	53	333	222	65	11	/	29	23	157	
Zusammen ...	2 071	1 179	519	65	23	234	197	660	892	434	42	20	223	149	458	

\*) Ergebnis des Mikrozensus. - Bevölkerung am Familienwohnsitz.

4 Kin

4.4 Ledige Kinder in Familien im Alter von 6 Jahren und mehr im Juni 1985 nach Altersgruppen, gegenwärtiger schulischer

4.4.1 Ins

in

Lfd. Nr.	Kinder im Alter von ... bis unter ... Jahren Gegenwärtige schulische/berufliche Ausbildung	Insgesamt	Mit verheiratet zusammenlebenden			
			zusammen	Bezugs erwerbs		
				zusammen	Selbständige/ Mithelfende Familien- angehörige	Beamte
1	6 - 10 .....	2 182	1 973	1 864	254	227
	darunter:					
2	Schüler an einer Volksschule .....	1 796	1 621	1 528	210	182
	10 - 15					
	Schüler an einer(m)					
3	Volksschule .....	1 720	1 496	1 377	182	96
4	Realschule .....	760	674	642	104	64
5	Gymnasium .....	715	652	628	106	132
6	Angabe fehlt .....	-	-	-	-	-
7	Zusammen ...	3 195	2 822	2 647	392	292
	15 - 18					
	Schüler/Student an einer(m)					
8	Volksschule .....	407	346	309	39	12
9	Realschule .....	539	467	437	74	42
10	Gymnasium .....	814	711	671	120	126
11	Berufsfach-/Fach-, Ingenieurschule .....	291	246	219	38	12
12	Universität/Hochschule .....	/	/	/	/	/
13	Angabe fehlt .....	-	-	-	-	-
14	Zusammen ...	2 052	1 770	1 638	271	192
	Erwerbstätige <sup>1)</sup>					
15	Gewerblich Auszubildende .....	300	265	245	41	14
16	Kaufmännisch Auszubildende .....	160	141	133	21	9
17	Übrige Erwerbstätige .....	83	72	65	11	/
18	Zusammen ...	543	478	442	73	26
19	Weder in Ausbildung noch erwerbstätig ...	119	96	80	13	5
20	Zusammen ...	2 715	2 344	2 160	357	223
	18 - 21					
	Schüler/Student an einer(m)					
21	Realschule .....	43	36	32	6	/
22	Gymnasium .....	423	366	340	67	68
23	Berufsfach-/Fach-, Ingenieurschule .....	239	206	182	35	21
24	Universität/Hochschule .....	94	84	79	15	16
25	Angabe fehlt .....	/	/	/	/	-
26	Zusammen ...	802	695	634	124	109
	Erwerbstätige <sup>1)</sup>					
27	Gewerblich Auszubildende .....	356	305	273	47	21
28	Kaufmännisch Auszubildende .....	298	258	237	38	27
29	Übrige Erwerbstätige .....	902	779	696	129	49
30	Zusammen ...	1 555	1 342	1 205	215	97
31	Weder in Ausbildung noch erwerbstätig ...	226	176	148	20	15
32	Zusammen ...	2 583	2 213	1 987	359	221
	21 und mehr					
	Schüler/Student an einer(m)					
33	Realschule .....	/	/	/	/	-
34	Gymnasium .....	37	31	27	5	/
35	Berufsfach-/Fach-, Ingenieurschule .....	210	179	150	30	21
36	Universität/Hochschule .....	438	370	305	68	63
37	Angabe fehlt .....	/	/	/	/	-
38	Zusammen ...	688	582	484	104	87
	Erwerbstätige <sup>1)</sup>					
39	Gewerblich Auszubildende .....	50	40	35	9	/
40	Kaufmännisch Auszubildende .....	71	61	53	10	7
41	Übrige Erwerbstätige .....	2 137	1 594	1 170	285	80
42	Zusammen ...	2 257	1 695	1 258	304	91
43	Weder in Ausbildung noch erwerbstätig ...	380	232	142	24	13
44	Zusammen ...	3 325	2 509	1 883	432	191
45	Insgesamt ...	13 999	11 860	10 540	1 794	1 154

\*) Ergebnis des Mikrozensus. - Bevölkerung am Familien-  
wohnsitz.

1) Ohne Schüler/Studenten.

der  
und beruflicher Ausbildung, Beteiligung am Erwerbsleben und Stellung im Beruf der Bezugsperson\*)  
gesamt  
1 000

Eltern person ist tätig			Mit alleinstehendem Elternteil							Lfd. Nr.
			zusammen	Bezugsperson ist						
		nicht erwerbs- tätig		erwerbstätig					nicht erwerbs- tätig	
Angestellte	Arbeiter			zusammen	Selbständige/ Mithelfende Familien- angehörige	Beamte	Angestellte	Arbeiter		
562	820	109	209	110	10	7	55	38	99	1
459	677	93	175	91	8	7	45	31	84	2
287	811	119	224	119	11	/	43	61	105	3
201	272	33	86	56	5	/	29	18	30	4
279	112	23	63	43	/	6	26	7	20	5
-	-	-	-	-	-	-	-	-	-	6
768	1 195	175	373	218	20	13	98	86	155	7
52	205	37	61	35	/	/	11	20	26	8
142	180	29	73	53	/	/	27	19	20	9
277	148	40	103	71	7	8	44	12	32	10
52	117	26	46	27	/	/	13	12	19	11
/	/	/	/	/	-	-	/	/	-	12
-	-	-	-	-	-	-	-	-	-	13
524	651	132	282	185	17	11	96	62	97	14
46	144	21	35	24	/	/	7	14	11	15
34	69	9	19	14	/	-	7	6	5	16
10	40	7	12	7	/	-	/	/	/	17
89	253	36	65	45	/	/	16	24	20	18
18	44	16	23	13	/	/	/	7	10	19
632	948	184	371	243	22	12	117	93	128	20
9	13	/	7	5	/	/	/	/	/	21
143	62	26	57	42	6	/	25	7	15	22
63	63	24	33	21	/	/	11	7	12	23
35	12	6	10	7	/	/	/	/	/	24
/	/	/	/	/	-	-	-	/	-	25
250	151	61	107	75	9	8	41	17	32	26
66	139	32	51	34	/	/	13	17	17	27
73	99	22	39	26	/	/	13	10	13	28
146	372	83	123	79	12	/	26	40	44	29
286	609	137	213	139	19	/	52	66	74	30
40	72	29	50	29	/	/	9	16	21	31
576	832	226	370	244	30	13	102	99	126	32
/	/	/	/	-	-	-	-	-	/	33
11	7	/	7	/	/	/	/	/	/	34
59	41	28	31	17	/	/	9	/	14	35
127	47	66	68	35	6	/	20	/	33	36
/	/	/	/	-	-	-	-	-	/	37
197	96	98	106	56	10	6	31	10	50	38
11	11	5	9	6	/	/	/	/	/	39
22	15	8	11	7	/	/	/	/	/	40
250	555	424	543	165	42	/	45	75	377	41
282	581	437	562	178	44	/	51	80	385	42
41	63	90	148	28	/	/	11	14	120	43
521	740	625	817	262	56	10	93	103	555	44
3 057	4 535	1 320	2 140	1 077	139	56	464	419	1 063	45

4 Kin

4.4 Ledige Kinder in Familien im Alter von 6 Jahren und mehr im Juni 1985 nach Altersgruppen, gegenwärtiger schulischer

4.4.2 Männer

in

Lfd. Nr.	Kinder im Alter von ... bis unter ... Jahren Gegenwärtige schulische/berufliche Ausbildung	Zusammen	Mit verheiratet zusammenlebenden			
			zusammen	Bezugs erwerbs		
				zusammen	Selbständige/ Mithelfende Familien- angehörige	Beamte
1	6 - 10 .....	1 124	1 016	962	129	115
	darunter:					
2	Schüler an einer Volksschule .....	920	831	785	106	92
	10 - 15					
	Schüler an einer(m)					
3	Volksschule .....	922	800	740	101	54
4	Realschule .....	361	319	302	47	33
5	Gymnasium .....	347	317	305	51	66
6	Angabe fehlt .....	-	-	-	-	-
7	Zusammen ...	1 630	1 435	1 348	199	152
	15 - 18					
	Schüler/Student an einer(m)					
8	Volksschule .....	240	206	186	25	8
9	Realschule .....	254	221	208	37	21
10	Gymnasium .....	409	361	342	58	63
11	Berufsfach-/Fach-, Ingenieurschule .....	126	106	94	18	/
12	Universität/Hochschule .....	/	/	/	-	/
13	Angabe fehlt .....	-	-	-	-	-
14	Zusammen ...	1 030	894	829	138	95
	Erwerbstätige <sup>1)</sup>					
15	Gewerblich Auszubildende .....	227	202	187	31	10
16	Kaufmännisch Auszubildende .....	54	48	44	6	/
17	Übrige Erwerbstätige .....	38	32	29	5	/
18	Zusammen ...	318	281	260	42	14
19	Weder in Ausbildung noch erwerbstätig ...	59	48	40	6	/
20	Zusammen ...	1 407	1 223	1 129	186	111
	18 - 21					
	Schüler/Student an einer(m)					
21	Realschule .....	21	17	15	/	/
22	Gymnasium .....	213	188	175	34	37
23	Berufsfach-/Fach-, Ingenieurschule .....	99	84	75	16	9
24	Universität/Hochschule .....	42	38	36	7	7
25	Angabe fehlt .....	/	/	/	/	-
26	Zusammen ...	376	329	301	59	56
	Erwerbstätige <sup>1)</sup>					
27	Gewerblich Auszubildende .....	260	223	198	32	15
28	Kaufmännisch Auszubildende .....	112	95	88	12	12
29	Übrige Erwerbstätige .....	525	452	402	76	28
30	Zusammen ...	897	770	688	120	56
31	Weder in Ausbildung noch erwerbstätig ...	118	91	75	9	8
32	Zusammen ...	1 391	1 190	1 063	189	119
	21 und mehr					
	Schüler/Student an einer(m)					
33	Realschule .....	/	/	/	/	-
34	Gymnasium .....	26	22	19	/	/
35	Berufsfach-/Fach-, Ingenieurschule .....	134	114	94	19	11
36	Universität/Hochschule .....	284	242	197	42	40
37	Angabe fehlt .....	/	/	/	/	-
38	Zusammen ...	445	379	311	65	53
	Erwerbstätige <sup>1)</sup>					
39	Gewerblich Auszubildende .....	34	27	23	6	/
40	Kaufmännisch Auszubildende .....	35	30	26	5	/
41	Übrige Erwerbstätige .....	1 468	1 090	782	187	52
42	Zusammen ...	1 537	1 147	831	199	57
43	Weder in Ausbildung noch erwerbstätig ...	251	157	94	15	9
44	Zusammen ...	2 233	1 682	1 236	279	119
45	Zusammen ...	7 784	6 546	5 738	982	617

\*) Ergebnis des Mikrozensus. - Bevölkerung am Familien-  
wohnsitz.

1) Ohne Schüler/Studenten.

der  
und beruflicher Ausbildung, Beteiligung am Erwerbsleben und Stellung im Beruf der Bezugsperson \*)  
lich  
1 000

Eltern person ist tätig			Mit alleinstehendem Elternteil Bezugsperson ist							Lfd. Nr.
			zusammen	erwerbstätig					nicht erwerbs- tätig	
Angestellte	Arbeiter	nicht erwerbs- tätig		zusammen	Selbständige/ Mithelfende Familien- angehörige	Beamte	Angestellte	Arbeiter		
296	422	54	109	58	/	/	30	19	51	1
239	348	46	89	47	/	/	24	15	42	2
158	427	60	122	65	6	/	22	35	57	3
96	127	16	42	28	/	/	16	8	14	4
139	50	12	31	21	/	/	12	/	10	5
-	-	-	-	-	-	-	-	-	-	6
392	604	88	194	114	11	7	49	47	80	7
32	121	20	35	21	/	/	6	12	14	8
72	78	13	33	23	/	/	13	9	9	9
144	77	19	48	34	/	/	20	6	15	10
23	49	12	20	12	/	/	5	5	8	11
-	-	-	/	/	-	-	/	/	-	12
-	-	-	-	-	-	-	-	-	-	13
271	325	65	136	90	8	6	45	32	46	14
35	111	15	26	18	/	/	5	10	7	15
13	22	/	6	/	/	-	/	/	/	16
/	18	/	5	/	/	-	/	/	/	17
53	151	21	37	26	/	/	8	14	11	18
10	22	8	11	6	/	/	/	/	5	19
334	498	94	184	122	12	6	55	50	62	20
5	5	/	/	/	/	/	/	/	/	21
73	30	14	25	18	/	/	11	/	7	22
25	25	9	15	10	/	/	5	/	/	23
16	6	/	/	/	/	/	/	/	/	24
/	/	/	-	-	-	-	-	-	-	25
120	67	28	47	34	/	/	18	8	13	26
48	103	25	37	25	/	/	10	12	12	27
30	34	7	17	10	/	/	6	/	6	28
78	220	50	74	46	7	/	15	24	28	29
156	356	82	127	81	10	/	30	39	46	30
19	38	16	27	15	/	/	/	9	12	31
295	461	126	201	130	14	7	53	56	71	32
/	/	/	/	-	-	-	-	-	/	33
8	5	/	/	/	/	/	/	/	/	34
37	28	20	20	10	/	/	/	/	10	35
83	32	45	42	20	/	/	11	/	22	36
/	-	/	/	-	-	-	-	-	/	37
128	65	68	66	32	6	/	16	6	34	38
7	8	/	7	/	/	/	/	/	/	39
11	7	/	5	/	/	/	/	/	/	40
160	384	308	378	117	32	/	29	54	261	41
177	398	316	390	125	32	/	32	57	265	42
27	43	63	94	20	/	/	8	10	74	43
332	506	447	550	177	41	7	56	74	373	44
1 648	2 491	808	1 238	601	82	31	243	245	637	45

4 Kin

4.4 Ledige Kinder in Familien im Alter von 6 Jahren und mehr im Juni 1985 nach Altersgruppen, gegenwärtiger schulischer

4.4.3 Weib

in

Lfd. Nr.	Kinder im Alter von ... bis unter ... Jahren  Gegenwärtige schulische/berufliche Ausbildung	Zusammen	Mit verheiratet zusammenlebenden			
			zusammen	zusammen	Selbständige/ Mithelfende Familien- angehörige	Beamt e
1	6 - 10 .....	1 058	957	902	125	112
	darunter:					
2	Schüler an einer Volksschule .....	876	791	744	104	90
	10 - 15					
	Schüler an einer(m)					
3	Volksschule .....	798	696	636	81	42
4	Realschule .....	400	356	339	58	31
5	Gymnasium .....	368	335	323	55	66
6	Angabe fehlt .....	-	-	-	-	-
7	Zusammen ...	1 565	1 386	1 299	193	139
	15 - 18					
	Schüler/Student an einer(m)					
8	Volksschule .....	166	140	124	14	/
9	Realschule .....	286	246	229	37	21
10	Gymnasium .....	404	350	329	61	63
11	Berufsfach-/Fach-, Ingenieurschule .....	165	139	125	21	8
12	Universität/Hochschule .....	/	/	/	/	/
13	Angabe fehlt .....	-	-	-	-	-
14	Zusammen ...	1 022	876	809	133	96
	Erwerbstätige <sup>1)</sup>					
15	Gewerblich Auszubildende .....	73	64	58	11	/
16	Kaufmännisch Auszubildende .....	107	94	88	14	7
17	Übrige Erwerbstätige .....	45	39	36	6	/
18	Zusammen ...	225	196	182	31	12
19	Weder in Ausbildung noch erwerbstätig ...	61	48	40	7	/
20	Zusammen ...	1 308	1 121	1 031	171	112
	18 - 21					
	Schüler/Student an einer(m)					
21	Realschule .....	23	19	17	/	/
22	Gymnasium .....	210	178	165	32	31
23	Berufsfach-/Fach-, Ingenieurschule .....	140	122	107	20	12
24	Universität/Hochschule .....	52	47	43	9	9
25	Angabe fehlt .....	/	/	/	-	-
26	Zusammen ...	426	366	333	65	54
	Erwerbstätige <sup>1)</sup>					
27	Gewerblich Auszubildende .....	97	82	75	15	5
28	Kaufmännisch Auszubildende .....	186	163	149	26	15
29	Übrige Erwerbstätige .....	377	327	294	54	21
30	Zusammen ...	659	572	518	95	41
31	Weder in Ausbildung noch erwerbstätig ...	108	85	73	11	7
32	Zusammen ...	1 192	1 024	924	170	102
	21 und mehr					
	Schüler/Student an einer(m)					
33	Realschule .....	/	/	/	/	-
34	Gymnasium .....	11	9	8	/	/
35	Berufsfach-/Fach-, Ingenieurschule .....	76	65	57	12	10
36	Universität/Hochschule .....	154	128	108	25	23
37	Angabe fehlt .....	/	/	/	-	-
38	Zusammen ...	243	203	173	39	34
	Erwerbstätige <sup>1)</sup>					
39	Gewerblich Auszubildende .....	15	13	12	/	/
40	Kaufmännisch Auszubildende .....	36	31	27	/	/
41	Übrige Erwerbstätige .....	669	504	388	98	29
42	Zusammen ...	720	548	427	105	34
43	Weder in Ausbildung noch erwerbstätig ...	129	76	48	9	/
44	Zusammen ...	1 092	826	648	153	73
45	Zusammen ...	6 216	5 314	4 803	812	537

\*) Ergebnis des Mikrozensus. - Bevölkerung am Familien-  
wohnsitz.

1) Ohne Schüler/Studenten.



der  
und beruflicher Ausbildung, Beteiligung am Erwerbsleben und Stellung im Beruf der Bezugsperson\*)  
lich  
1 000

Eltern person ist tätig			Mit alleinstehendem Elternteil Bezugsperson ist							Lfd. Nr.
		nicht erwerbs- tätig	zusammen	erwerbstätig						
Angestellte	Arbeiter			zusammen	Selbständige/ Mithelfende Familien- angehörige	Beamte	Angestellte	Arbeiter	nicht erwerbs- tätig	
266	399	55	101	52	/	/	26	19	48	1
221	328	47	85	43	/	/	21	16	42	2
129	384	59	102	55	5	/	21	26	48	3
106	145	17	44	28	/	/	13	10	16	4
140	62	12	33	22	/	/	14	/	11	5
-	-	-	-	-	-	-	-	-	-	6
375	591	88	179	104	10	6	49	40	75	7
20	85	17	26	14	/	/	/	8	13	8
71	101	16	40	29	/	/	14	10	11	9
134	71	21	54	37	/	/	24	6	17	10
29	68	14	26	15	/	/	8	7	11	11
/	/	/	/	/	-	-	/	-	-	12
-	-	-	-	-	-	-	-	-	-	13
254	326	68	146	95	9	5	51	30	51	14
10	33	6	9	6	-	/	/	/	/	15
21	47	5	13	10	/	-	/	/	/	16
5	22	/	6	/	/	-	/	/	/	17
36	102	15	28	19	/	/	8	10	9	18
8	22	8	12	7	/	/	/	/	5	19
298	450	90	187	122	11	6	62	43	65	20
/	8	/	/	/	/	/	/	/	/	21
70	32	13	32	24	/	/	14	/	8	22
38	38	14	19	11	/	/	6	/	8	23
19	7	/	6	/	/	/	/	/	/	24
/	/	/	/	/	-	-	-	/	-	25
131	84	33	60	41	6	/	23	8	19	26
19	36	7	15	10	/	/	/	/	/	27
43	65	14	23	16	/	/	8	6	7	28
68	152	33	49	33	5	/	11	16	17	29
130	253	55	87	58	9	/	21	27	28	30
21	34	12	23	14	/	/	5	7	9	31
281	371	100	169	113	16	6	49	42	56	32
/	/	/	/	-	-	-	-	-	/	33
/	/	/	/	/	/	-	/	/	/	34
22	13	8	11	7	/	/	/	/	/	35
44	16	21	26	15	/	/	9	/	11	36
-	/	/	/	-	-	-	-	-	/	37
69	31	30	40	24	/	/	14	/	16	38
/	/	/	/	/	/	/	/	/	/	39
11	8	/	5	/	/	-	/	/	/	40
91	171	116	165	48	11	/	16	21	117	41
105	182	121	173	53	11	/	18	22	119	42
15	20	27	54	8	/	/	/	/	46	43
189	233	178	266	85	16	/	36	29	181	44
1 409	2 044	512	902	476	57	25	222	173	425	45

4 Kinder  
4.5 Ledige Kinder in Familien im Alter von 6 bis unter 30 Jahren im Juni 1985  
nach Altersgruppen, Beteiligung am Erwerbsleben, schulischer und beruflicher Ausbildung\*)

4.5.1 Insgesamt

Kinder im Alter von ... bis unter ... Jahren	Ins- gesamt	In schulischer Ausbildung							Erwerbstätig		Weder in schulischer/be- ruflicher Ausbildung noch er- werbstätig
		zu- sammen	Grund-, Haupt-, Real- schule	Gym- nasium	davon			Angabe fehlt	zu- sammen	darunter	
					Fach-, Hochschule		Uni- versi- tät				
					Fach-, Tech- niker- schule	Fach- hoch- schule, Akademie					
	1 000										

Männlich

6 - 15 ...	2 754	92,8	80,1	12,7	-	-	-	-	-	-	7,2
15 - 18 ...	1 407	71,2	34,9	28,9	7,3	/	/	-	24,6	21,4	4,2
18 - 21 ...	1 391	23,5	1,2	15,1	2,7	1,4	3,0	-	68,0	29,4	8,5
21 - 25 ...	1 230	23,5	-	1,8	1,7	5,2	14,8	-	67,3	5,5	9,2
25 - 30 ...	571	20,3	-	/	/	4,4	14,7	-	70,5	1,5	9,2
Zusammen ...	7 353	58,3	36,9	13,5	2,3	1,5	4,2	-	34,3	10,7	7,3

Weiblich

6 - 15 ...	2 623	93,4	79,2	14,1	-	-	-	-	-	-	6,6
15 - 18 ...	1 308	76,4	34,3	30,8	10,9	/	/	-	19,0	15,1	4,6
18 - 21 ...	1 192	32,0	1,8	17,4	6,7	1,8	4,3	-	59,0	26,6	9,0
21 - 25 ...	719	24,7	-	1,2	3,1	4,3	16,1	-	66,9	8,3	8,3
25 - 30 ...	193	19,7	-	/	/	/	16,1	-	68,8	/	11,5
Zusammen ...	6 035	67,0	42,2	16,4	4,1	1,0	3,3	-	25,9	9,6	7,0

Insgesamt

6 - 15 ...	5 377	93,1	79,7	13,4	-	-	-	-	-	-	6,9
15 - 18 ...	2 715	73,7	34,6	29,8	9,0	/	/	-	21,9	18,4	4,4
18 - 21 ...	2 583	27,4	1,5	16,1	4,6	1,6	3,6	-	63,9	28,1	8,7
21 - 25 ...	1 949	23,9	-	1,6	2,2	4,8	15,3	-	67,2	6,5	8,9
25 - 30 ...	764	20,1	-	/	0,7	3,9	15,1	-	70,1	1,5	9,8
Insgesamt ...	13 388	62,3	39,3	14,8	3,1	1,3	3,8	-	30,5	10,2	7,2

darunter: mit alleinstehendem Elternteil

6 - 15 ...	582	94,4	83,3	11,0	-	-	-	-	-	-	5,6
15 - 18 ...	371	74,6	35,7	27,5	11,1	/	/	-	19,1	15,7	6,3
18 - 21 ...	370	25,7	1,6	15,2	4,8	/	2,7	-	60,9	27,3	13,4
21 - 25 ...	294	21,6	-	1,8	2,2	4,2	13,3	-	65,0	6,7	13,5
25 - 30 ...	166	18,2	-	/	/	3,6	13,6	-	68,5	/	13,3
Zusammen ...	1 782	56,9	35,0	12,8	3,7	1,3	4,0	-	33,7	10,2	9,4

\*) Ergebnis des Mikrozensus. - Bevölkerung am Familien-  
wohnsitz.

#### 4 Kinder

4.5 Ledige Kinder in Familien im Alter von 6 bis unter 30 Jahren im Juni 1985  
nach Altersgruppen, Beteiligung am Erwerbsleben, schulischer und beruflicher Ausbildung\*)

#### 4.5.2 Deutsche

Kinder im Alter von ... bis unter ... Jahren	Ins- gesamt	In schulischer Ausbildung							Erwerbstätig		Weder in schulischer/be- ruflicher Ausbildung noch er- werbstätig
		zu- sammen	Grund- Haupt-, Real- schule	davon				Angabe fehlt	zu- sammen	Auszu- bil- dende	
				Gym- nasium	Fach-, Hochschule		Uni- versi- tät				
					Fach-, Tech- niker- schule	Fach- hoch- schule, Akademie					
	1 000										

#### Männlich

6 - 15 ...	2 401	92,8	79,0	13,8	-	-	-	-	-	-	7,2
15 - 18 ...	1 298	70,9	34,0	29,5	7,2	/	/	-	25,2	22,1	3,9
18 - 21 ...	1 315	23,8	1,2	15,5	2,7	1,4	3,0	-	68,2	30,0	8,0
21 - 25 ...	1 185	23,7	-	1,8	1,7	5,3	15,0	-	67,6	5,6	8,7
25 - 30 ...	554	20,4	-	/	/	4,5	14,9	-	70,6	1,6	9,0
Zusammen ...	6 753	57,1	34,9	14,0	2,3	1,6	4,4	-	35,8	11,2	7,1

#### Weiblich

6 - 15 ...	2 296	93,4	78,1	15,2	-	-	-	-	-	-	6,6
15 - 18 ...	1 208	76,2	33,7	31,5	10,6	/	/	-	19,5	15,7	4,2
18 - 21 ...	1 132	32,1	1,7	17,6	6,7	1,8	4,3	-	59,4	27,2	8,5
21 - 25 ...	697	24,9	-	1,2	3,2	4,3	16,3	-	67,2	8,3	7,8
25 - 30 ...	187	19,5	-	/	/	/	16,0	-	69,1	/	11,4
Zusammen ...	5 519	65,9	40,2	17,0	4,1	1,1	3,5	-	27,3	10,1	6,8

#### Zusammen

6 - 15 ...	4 697	93,1	78,6	14,5	-	-	-	-	-	-	6,9
15 - 18 ...	2 506	73,5	33,9	30,5	8,9	/	/	-	22,5	19,0	4,1
18 - 21 ...	2 446	27,6	1,4	16,5	4,6	1,6	3,6	-	64,1	28,7	8,2
21 - 25 ...	1 881	24,1	-	1,5	2,2	4,9	15,5	-	67,5	6,6	8,4
25 - 30 ...	741	20,2	-	/	0,7	4,0	15,1	-	70,2	1,6	9,6
Zusammen ...	12 272	61,1	37,3	15,3	3,1	1,3	4,0	-	32,0	10,7	7,0

#### darunter: mit alleinstehendem Elternteil

6 - 15 ...	538	94,3	82,9	11,3	-	-	-	-	-	-	5,7
15 - 18 ...	346	74,6	35,4	27,8	11,1	/	/	-	19,5	16,0	6,0
18 - 21 ...	352	26,0	1,5	15,5	4,9	/	2,7	-	60,7	27,6	13,3
21 - 25 ...	281	21,9	-	/	2,3	4,3	13,6	-	65,2	6,6	13,0
25 - 30 ...	160	18,2	-	/	/	3,7	13,6	-	68,6	/	13,1
Zusammen ...	1 677	56,5	34,3	12,9	3,8	1,4	4,2	-	34,2	10,4	9,3

\*) Ergebnis des Mikrozensus. - Bevölkerung am Familien-  
wohnsitz.

4 Kinder  
4.5 Ledige Kinder in Familien im Alter von 6 bis unter 30 Jahren im Juni 1985  
nach Altersgruppen, Beteiligung am Erwerbsleben, schulischer und beruflicher Ausbildung\*)

4.5.3 Ausländer

Kinder im Alter von ... bis unter ... Jahren	Ins- gesamt	In schulischer Ausbildung							Erwerbstätig		Weder in schuli- scher/be- ruflicher Ausbildung noch er- werbstätig
		zu- sammen	Grund-, Haupt-, Real- schule	Gym- nasium	davon			Angabe fehlt	zu- sammen	Auszu- bil- dende	
					Fach-, Hochschule						
					Fach-, Tech- niker- schule	Fach- hoch- schule, Akademie	Uni- versi- tät				
	1 000										

Männlich

6 - 15 ...	353	92,9	87,8	5,1	-	-	-	-	-	-	7,1
15 - 18 ...	109	74,3	44,8	21,3	8,1	/	-	-	18,0	13,4	7,6
18 - 21 ...	76	18,9	/	8,3	/	/	/	-	64,6	18,7	16,5
21 - 25 ...	46	18,3	-	/	/	/	/	-	60,8	/	20,9
25 - 30 ...	17	/	-	-	/	/	/	-	68,8	-	/
Zusammen ...	600	72,3	60,0	8,2	2,1	/	1,4	-	18,0	5,2	9,7

Weiblich

6 - 15 ...	327	93,4	86,9	6,5	-	-	-	-	-	-	6,6
15 - 18 ...	100	78,2	42,2	22,1	13,7	/	-	-	12,4	7,0	9,4
18 - 21 ...	61	29,5	/	13,3	/	/	/	-	51,2	15,8	19,3
21 - 25 ...	23	/	-	/	/	/	/	-	57,8	/	23,6
25 - 30 ...	6	/	-	/	-	/	/	-	/	/	/
Zusammen ...	516	78,9	63,7	10,1	3,5	/	1,3	-	11,6	3,5	9,5

Zusammen

6 - 15 ...	680	93,1	87,4	5,8	-	-	-	-	-	-	6,9
15 - 18 ...	209	76,2	43,5	21,7	10,8	/	-	-	15,3	10,4	8,5
18 - 21 ...	137	23,6	/	10,5	4,6	/	/	-	58,7	17,4	17,7
21 - 25 ...	68	18,4	-	/	/	/	10,1	-	59,8	/	21,8
25 - 30 ...	23	/	-	/	/	/	/	-	66,2	/	/
Zusammen ...	1 116	75,4	61,7	9,1	2,8	0,5	1,3	-	15,0	4,4	9,6

darunter: mit alleinstehendem Elternteil

6 - 15 ...	44	95,9	88,2	/	-	-	-	-	-	-	/
15 - 18 ...	25	74,8	40,0	24,0	/	-	-	-	/	/	/
18 - 21 ...	18	/	/	/	/	/	/	-	64,4	/	/
21 - 25 ...	13	/	-	/	-	/	/	-	60,3	/	/
25 - 30 ...	6	/	-	/	-	-	/	-	/	/	/
Zusammen ...	105	63,9	46,9	11,3	/	/	/	-	25,0	7,5	11,1

\*) Ergebnis des Mikrozensus. - Bevölkerung am Familien-  
wohnsitz.

4 Kinder

4.6 Noch nicht schulpflichtige Kinder in Privathaushalten (bzw. in Familien) im Juni 1985  
nach monatlichem Haushaltsnettoeinkommen, Altersgruppen und Kindergartenbesuch der Kinder\*)

1 000

Monatliches Haushalts- nettoeinkommen von ... bis unter ... DM (m = männlich, w = weiblich, z = zusammen, i = insgesamt)	Kinder		Davon im Alter von ... bis unter ... Jahren									
	ins- gesamt	darunter im Kinder- garten	unter 3		3 - 4		4 - 5		5 - 6		6 und mehr	
			zu- sammen	dar. im Kinder- garten	zu- sammen	dar. im Kinder- garten	zu- sammen	dar. im Kinder- garten	zu- sammen	dar. im Kinder- garten	zu- sammen	dar. im Kinder- garten

Kinder in Privathaushalten

Mit Einkommen

unter 1 000	m	73	25	38	/	10	/	10	7	9	7	5	/
	w	60	21	30	/	9	/	10	6	8	6	/	/
	z	133	46	68	5	19	8	20	13	18	13	9	6
1 000 - 1 400	m	77	27	40	/	12	6	12	8	7	5	7	5
	w	73	28	35	/	13	6	12	8	9	7	5	/
	z	151	54	74	/	24	11	24	16	16	12	12	10
1 400 - 1 800	m	177	60	88	/	27	10	25	17	22	18	15	11
	w	161	54	82	/	23	10	23	15	19	15	13	11
	z	338	114	170	8	51	20	48	32	41	32	28	21
1 800 - 2 500	m	608	225	282	15	94	36	90	61	84	67	59	46
	w	581	216	274	14	88	35	95	67	74	61	50	39
	z	1 189	441	556	29	182	71	185	128	158	128	109	86
2 500 - 3 000	m	269	111	120	7	45	20	39	30	36	32	28	23
	w	264	105	122	7	40	17	41	30	36	30	26	22
	z	532	217	242	14	85	36	80	60	72	61	53	45
3 000 - 5 000	m	455	199	195	10	70	29	70	54	68	60	53	46
	w	451	203	192	12	68	32	75	60	71	62	45	38
	z	906	401	387	22	138	61	144	114	139	122	97	83
5 000 und mehr	m	117	56	47	/	19	8	18	15	17	15	17	15
	w	111	55	43	/	19	9	23	19	15	14	12	10
	z	228	110	90	6	37	17	41	34	32	29	29	24
Mithelfende Familienange- hörige/Selbst- Landwirte .....	m	87	31	37	/	13	/	13	7	15	11	10	9
	w	84	32	33	/	13	/	14	8	13	11	11	9
	z	171	63	70	/	26	6	27	15	28	22	21	18
Ohne Angabe ....	m	114	41	57	/	15	6	18	13	17	13	7	/
	w	117	46	54	/	18	8	18	14	17	14	10	7
	z	231	87	112	7	33	14	36	26	34	28	17	12
Insgesamt ...	m	1 977	775	902	50	304	122	295	212	275	227	199	164
	w	1 903	758	864	47	290	122	310	226	263	220	176	142
	i	3 880	1 533	1 767	98	595	244	605	438	539	448	375	306

Kinder in Familien mit überwiegendem Lebensunterhalt der Bezugsperson durch Sozialhilfe und dergleichen

Insgesamt ...	m	56	20	26	/	8	/	10	6	9	6	/	/
	w	51	16	26	/	6	/	7	/	7	6	/	/
	i	106	36	52	/	14	7	17	9	16	11	7	5

\*) Ergebnis des Mikrozensus. - Bevölkerung in Privathaushalten bzw. am Familienwohnsitz.

\* ) Ergebnis des Mikrozensus. - Bevölkerung am Familienwohnsitz.

der  
Erwerbsleben, Stellung im Beruf der Mutter, Altersgruppen und Kindergartenbesuch der Kinder\*)  
1 000

bis unter ... Jahren										Lfd. Nr.
2 - 3		3 - 4		4 - 5		5 - 6		6 und mehr		
zusammen	darunter im Kinder- garten	zusammen	darunter im Kinder- garten	zusammen	darunter im Kinder- garten	zusammen	darunter im Kinder- garten	zusammen	darunter im Kinder- garten	
gesamt										
289	31	303	121	293	210	273	226	197	162	1
286	30	288	121	307	225	261	218	174	141	2
575	61	591	243	601	435	535	444	371	302	3
zusammenlebenden Eltern										
14	/	17	/	16	10	18	14	14	12	4
15	/	17	6	18	13	17	15	14	12	5
29	/	33	10	34	23	35	29	28	24	6
67	9	70	33	71	57	63	55	51	44	7
64	11	71	37	77	62	67	58	44	38	8
131	20	141	69	148	119	130	113	95	82	9
81	11	87	37	87	67	81	69	65	55	10
79	11	87	42	95	75	84	73	59	50	11
160	22	174	79	182	142	165	142	123	105	12
188	15	189	71	177	121	169	137	114	91	13
182	15	177	66	184	130	152	125	101	79	14
370	30	366	137	361	251	321	262	215	170	15
269	26	276	108	263	188	250	206	178	146	16
261	26	265	109	280	204	237	198	160	129	17
530	52	541	216	543	393	486	404	338	275	18
stehender Mutter										
/	-	/	/	/	/	/	/	/	/	19
/	/	/	/	/	/	/	/	/	/	20
/	/	/	/	/	/	/	/	/	/	21
9	/	8	6	11	9	9	8	8	6	22
8	/	9	5	11	9	10	9	6	6	23
16	/	18	11	22	18	19	16	14	12	24
9	/	9	6	11	10	10	8	8	7	25
8	/	11	6	12	9	11	9	7	6	26
17	/	19	12	23	19	20	17	15	13	27
11	/	16	7	16	10	12	10	8	7	28
14	/	11	6	14	10	11	9	6	/	29
24	/	27	12	29	20	23	18	14	11	30
19	/	25	13	27	20	22	18	17	14	31
22	/	22	12	25	19	22	18	13	10	32
41	8	46	24	52	39	43	36	29	24	33
stehendem Vater										
/	/	/	/	/	/	/	/	/	/	34
/	/	/	/	/	/	/	/	/	/	35
/	/	/	/	5	/	/	/	/	/	36

4 Kinder  
4.8 Kinder in Familien im Alter von 3 bis unter 8 Jahren, die noch nicht zur Schule gehen,  
im Juni 1985 nach Altersgruppen und Kindergartenbesuch\*)

4.8.1 Insgesamt

1 000

Kinder im Alter von ... bis unter ... Jahren	Insgesamt		Knaben		Mädchen	
	insgesamt	darunter im Kinder- garten	zusammen	darunter im Kinder- garten	zusammen	darunter im Kinder- garten

Insgesamt

3 - 4 .....	591	243	303	121	288	121
4 - 5 .....	600	435	293	210	307	225
5 - 6 .....	535	444	273	226	261	218
6 - 8 .....	371	302	197	162	174	141
Insgesamt ...	2 097	1 424	1 066	719	1 030	705

mit verheiratet zusammenlebenden Eltern

3 - 4 .....	541	216	276	108	265	109
4 - 5 .....	543	393	263	188	280	204
5 - 6 .....	486	404	250	206	237	198
6 - 8 .....	338	275	178	146	160	129
Zusammen ...	1 908	1 288	967	648	941	640

darunter: mit erwerbstätiger Mutter

3 - 4 .....	174	79	87	37	87	42
4 - 5 .....	182	142	87	67	95	75
5 - 6 .....	165	142	81	69	84	73
6 - 8 .....	123	105	65	55	59	50
Zusammen ...	644	468	318	229	326	240

mit alleinstehendem Elternteil

3 - 4 .....	50	26	27	14	23	13
4 - 5 .....	58	42	30	22	28	20
5 - 6 .....	48	40	24	20	24	21
6 - 8 .....	33	28	19	16	14	12
Zusammen ...	189	136	99	71	90	65

darunter: mit erwerbstätiger Mutter

3 - 4 .....	19	12	9	6	11	6
4 - 5 .....	23	19	11	10	12	9
5 - 6 .....	20	17	10	8	11	9
6 - 8 .....	15	13	8	7	7	6
Zusammen ...	78	61	38	31	40	30

\*) Ergebnis des Mikrozensus. - Bevölkerung am Familien-  
wohnsitz.



#### 4 Kinder

4.8 Kinder in Familien im Alter von 3 bis unter 8 Jahren, die noch nicht zur Schule gehen,  
im Juni 1985 nach Altersgruppen und Kindergartenbesuch<sup>\*)</sup>

4.8.2 Deutsche

1 000

Kinder im Alter von ... bis unter ... Jahren	Insgesamt		Knaben		Mädchen	
	insgesamt	darunter im Kinder- garten	zusammen	darunter im Kinder- garten	zusammen	darunter im Kinder- garten

#### Zusammen

3 - 4 .....	518	214	265	108	253	106
4 - 5 .....	520	387	253	187	268	200
5 - 6 .....	465	397	237	200	228	196
6 - 8 .....	325	270	172	145	152	125
Zusammen ...	1 827	1 267	926	640	901	627

#### mit verheiratet zusammenlebenden Eltern

3 - 4 .....	471	189	240	95	230	94
4 - 5 .....	468	347	226	166	242	181
5 - 6 .....	421	360	215	183	206	177
6 - 8 .....	294	244	155	130	139	114
Zusammen ...	1 653	1 140	836	574	818	566

#### darunter: mit erwerbstätiger Mutter

3 - 4 .....	155	68	77	32	78	36
4 - 5 .....	158	124	74	58	84	66
5 - 6 .....	145	125	71	60	74	64
6 - 8 .....	108	93	56	48	53	45
Zusammen ...	567	410	278	199	289	211

#### mit alleinstehendem Elternteil

3 - 4 .....	47	25	25	13	22	12
4 - 5 .....	52	40	27	20	26	19
5 - 6 .....	44	37	22	18	22	19
6 - 8 .....	31	26	18	15	13	11
Zusammen ...	174	127	91	66	83	61

#### darunter: mit erwerbstätiger Mutter

3 - 4 .....	18	11	8	6	10	6
4 - 5 .....	20	17	10	9	10	8
5 - 6 .....	18	15	9	7	9	8
6 - 8 .....	14	12	8	6	6	6
Zusammen ...	69	55	34	28	35	27

<sup>\*)</sup> Ergebnis des Mikrozensus. - Bevölkerung am Familien-  
wohnsitz.

#### 4 Kinder

4.8 Kinder in Familien im Alter von 3 bis unter 8 Jahren, die noch nicht zur Schule gehen,  
im Juni 1985 nach Altersgruppen und Kindergartenbesuch\*)

##### 4.8.3 Ausländer

1 000

Kinder im Alter von ... bis unter ... Jahren	Insgesamt		Knaben		Mädchen	
	insgesamt	darunter im Kinder- garten	zusammen	darunter im Kinder- garten	zusammen	darunter im Kinder- garten

##### Zusammen

3 - 4 .....	73	29	38	13	36	15
4 - 5 .....	80	48	41	24	40	25
5 - 6 .....	70	47	37	25	33	22
6 - 8 .....	47	33	25	17	22	16
Zusammen ...	270	157	140	79	130	77

##### mit verheiratet zusammenlebenden Eltern

3 - 4 .....	70	27	36	13	35	14
4 - 5 .....	75	45	37	22	38	23
5 - 6 .....	65	44	35	23	30	21
6 - 8 .....	45	31	24	16	21	15
Zusammen ...	255	148	132	74	123	73

##### darunter: mit erwerbstätiger Mutter

3 - 4 .....	19	11	9	/	9	6
4 - 5 .....	24	18	12	9	11	8
5 - 6 .....	20	17	10	9	10	8
6 - 8 .....	15	12	9	7	6	5
Zusammen ...	77	58	40	30	37	28

##### mit alleinstehendem Elternteil

3 - 4 .....	/	/	/	/	/	/
4 - 5 .....	5	/	/	/	/	/
5 - 6 .....	/	/	/	/	/	/
6 - 8 .....	/	/	/	/	/	/
Zusammen ...	15	9	8	/	7	/

##### darunter: mit erwerbstätiger Mutter

3 - 4 .....	/	/	/	/	/	/
4 - 5 .....	/	/	/	/	/	/
5 - 6 .....	/	/	/	/	/	/
6 - 8 .....	/	/	/	/	/	/
Zusammen ...	8	6	/	/	/	/

\*) Ergebnis des Mikrozensus. - Bevölkerung am Familien-  
wohnsitz.

# 5 Frauen

5.1 Frauen insgesamt sowie Ausländerinnen im Alter von 15 Jahren und mehr im Juni 1985 nach Zahl der ledigen Kinder in der Familie, Familienstand und Beteiligung am Erwerbsleben \*)

1 000

Frauen Zahl der Kinder in der Familie	Insgesamt			Verheiratet zusammenlebend						Alleinstehend 1)				
	insgesamt	erwerbs- tätig	nicht erwerbs- tätig	zu- sammen	erwerbstätig			nicht- er- werbs- tätig	zu- sammen	erwerbstätig			nicht- er- werbs- tätig	
					zu- sammen	darunter außer- halb der Land- und Forstwirt- schaft				zu- sammen	darunter außer- halb der Land- und Forstwirt- schaft			
						zu- sammen	dar- unter Ab- hängige				zu- sammen	dar- unter Ab- hängige		

## Insgesamt

Frauen .....	27 476	10 347	17 129	14 943	5 680	5 217	4 724	9 263	12 533	4 667	4 536	4 340	7 866
Ohne Kinder .....	17 267	6 096	11 171	6 223	2 124	2 038	1 880	4 099	11 044	3 972	3 866	3 721	7 072
Mit Kindern .....	10 208	4 251	5 957	8 719	3 556	3 178	2 843	5 164	1 489	696	671	619	794
1 Kind .....	5 073	2 220	2 854	4 028	1 741	1 637	1 490	2 287	1 046	479	465	432	567
2 Kinder und mehr	5 135	2 032	3 103	4 691	1 815	1 541	1 353	2 876	444	217	206	188	227
Kinder .....	17 331	6 974	10 357	15 248	6 005	5 151	4 767	9 243	2 084	969	929	855	1 115

## darunter: Ausländerinnen

Frauen .....	1 482	658	825	1 015	435	429	403	580	468	223	221	212	245
Ohne Kinder .....	645	306	339	248	128	127	120	119	397	177	176	170	220
Mit Kindern .....	838	352	486	767	307	303	283	460	71	45	45	42	25
1 Kind .....	307	147	161	264	118	117	110	146	43	28	28	27	15
2 Kinder und mehr	531	205	325	503	189	185	173	315	27	17	17	15	11
Kinder .....	1 711	646	1 064	1 601	578	568	530	1 023	110	68	67	63	42

\*) Ergebnis des Mikrozensus. - Bevölkerung in Privathaushalten.

1) Einschl. Ledige, die Kinder in einer Familie sind.

# 5 Frauen

5.2 Frauen im Alter von 15 Jahren und mehr im Juni 1985 nach Zahl und Altersgruppen der ledigen Kinder in der Familie, Familienstand und Beteiligung am Erwerbsleben der Frauen\*)

## 5.2.1 Grundzahlen

1 000

Frauen Zahl der Kinder in der Familie	Insgesamt		Verheiratet zusammenlebend		Alleinstehend									
					zusammen		ledig <sup>1)</sup>		verheiratet getrenntlebend		verwitwet		geschieden	
	ins- gesamt	dar.er- werbs- tätig	zu- sammen	dar.er- werbs- tätig	zu- sammen	dar.er- werbs- tätig	zu- sammen	dar.er- werbs- tätig	zu- sammen	dar.er- werbs- tätig	zu- sammen	dar.er- werbs- tätig	zu- sammen	dar.er- werbs- tätig
Insgesamt														
Frauen .....	27 476	10 347	14 943	5 680	12 533	4 667	6 356	3 350	374	202	4 564	407	1 239	709
ohne Kinder														
Frauen .....	17 267	6 096	6 223	2 124	11 044	3 972	6 171	3 245	216	116	3 927	237	731	374
mit Kindern (ohne Altersbegrenzung)														
1 Kind .....	5 073	2 220	4 028	1 741	1 046	479	165	98	94	55	466	103	322	223
2 Kinder .....	3 668	1 499	3 336	1 327	332	172	18	6	46	23	122	50	145	92
3 Kinder und mehr	1 467	533	1 355	488	112	45	/	/	18	7	49	17	42	20
Frauen .....	10 208	4 251	8 719	3 556	1 489	696	186	105	158	85	637	170	508	335
Kinder .....	17 331	6 974	15 248	6 005	2 084	969	211	114	247	125	876	260	749	470
mit Kindern unter 3 Jahren														
1 Kind .....	1 464	491	1 347	445	117	46	62	26	21	8	7	/	28	11
2 Kinder und mehr	150	33	143	32	7	/	/	/	/	-	/	-	/	/
Frauen .....	1 614	523	1 489	477	124	47	66	27	22	8	7	/	30	11
Kinder .....	1 766	556	1 635	508	131	48	69	28	23	8	7	/	32	11
mit Kindern unter 6 Jahren														
1 Kind .....	2 089	798	1 876	700	213	97	94	45	39	17	13	/	67	32
2 Kinder und mehr	689	175	658	167	31	8	9	/	9	/	/	/	11	/
Frauen .....	2 778	972	2 535	867	244	105	102	48	48	19	16	/	78	35
Kinder .....	3 534	1 159	3 256	1 046	278	113	112	51	57	20	19	/	91	38
mit Kindern von 6 bis unter 15 Jahren														
1 Kind .....	2 748	1 208	2 428	1 019	320	190	43	29	50	26	60	27	167	107
2 Kinder .....	1 014	402	939	365	75	37	/	/	15	7	14	5	44	24
3 Kinder und mehr	183	57	173	54	10	/	/	-	/	/	/	/	/	/
Frauen .....	3 945	1 667	3 541	1 438	404	229	46	30	67	34	76	33	215	132
Kinder .....	5 356	2 188	4 856	1 918	500	270	50	30	87	42	93	39	270	159
mit Kindern unter 15 Jahren														
1 Kind .....	3 318	1 512	2 872	1 253	447	259	125	71	65	36	63	29	193	124
2 Kinder .....	1 942	684	1 817	632	125	52	16	/	30	11	17	6	62	30
3 Kinder und mehr	518	148	493	141	25	6	/	/	6	/	/	/	13	/
Frauen .....	5 778	2 343	5 181	2 026	596	318	142	76	101	49	85	35	268	158
Kinder .....	8 889	3 347	8 111	2 963	778	383	162	81	145	63	112	43	360	197
mit Kindern von 15 bis unter 18 Jahren														
1 Kind .....	2 132	1 022	1 878	855	254	166	16	13	36	25	79	37	124	92
2 Kinder und mehr	265	119	239	106	26	12	/	/	/	/	8	/	14	8
Frauen .....	2 396	1 140	2 116	962	280	179	16	13	40	26	87	39	138	99
Kinder .....	2 673	1 264	2 366	1 073	308	191	17	13	44	28	95	42	152	107
mit Kindern unter 18 Jahren														
1 Kind .....	3 978	1 898	3 397	1 536	581	362	138	82	79	48	108	50	256	182
2 Kinder .....	2 523	964	2 343	879	180	85	16	5	37	16	32	13	95	51
3 Kinder und mehr	770	243	726	230	44	13	/	/	11	/	11	/	20	7
Frauen .....	7 270	3 106	6 466	2 645	805	461	156	88	127	68	151	66	370	239
Kinder .....	11 563	4 610	10 477	4 036	1 086	574	178	94	189	91	207	85	512	304

\*) Ergebnis des Mikrozensus. - Bevölkerung in Privathaushalten.

1) Einschl. Ledige, die Kinder in einer Familie sind.

# 5 Frauen

5.2 Frauen im Alter von 15 Jahren und mehr im Juni 1985 nach Zahl und Altersgruppen der ledigen Kinder in der Familie, Familienstand und Beteiligung am Erwerbsleben der Frauen \*)

## 5.2.2 Erwerbstätigenquoten

Prozent

Frauen Zahl der Kinder in der Familie	Insgesamt	Verheiratet zusammen- lebend	Alleinstehend				
			zusammen	ledig <sup>1)</sup>	verheiratet getrennt- lebend	verwitwet	geschieden
Insgesamt							
Frauen .....	37,7	38,0	37,2	52,7	53,9	8,9	57,2
ohne Kinder							
Frauen .....	35,3	34,1	36,0	52,6	53,8	6,0	51,1
mit Kindern (ohne Altersbegrenzung)							
1 Kind .....	43,7	43,2	45,8	59,5	58,9	22,0	69,5
2 Kinder .....	40,9	39,8	51,8	35,0	50,2	41,2	63,4
3 Kinder und mehr	36,3	36,0	40,0	/	38,6	34,6	47,6
Frauen .....	41,6	40,8	46,7	56,7	54,0	26,7	66,0
Kinder 2) .....	40,2	39,4	46,5	53,9	50,4	29,7	62,8
mit Kindern unter 3 Jahren							
1 Kind .....	33,5	33,0	39,0	42,2	35,7	/	39,4
2 Kinder und mehr	21,7	22,1	/	/	-	-	/
Frauen .....	32,4	32,0	37,5	40,9	33,9	/	37,2
Kinder 2) .....	31,5	31,1	36,1	39,8	32,3	/	35,2
mit Kindern unter 6 Jahren							
1 Kind .....	38,2	37,3	45,6	48,5	42,6	/	48,1
2 Kinder und mehr	25,4	25,3	26,1	/	/	/	/
Frauen .....	35,0	34,2	43,1	47,1	38,7	/	45,1
Kinder 2) .....	32,8	32,1	40,8	45,6	35,7	/	42,2
mit Kindern von 6 bis unter 15 Jahren							
1 Kind .....	44,0	42,0	59,4	67,7	53,1	45,6	64,0
2 Kinder .....	39,6	38,9	48,7	/	46,9	40,0	54,8
3 Kinder und mehr	31,0	31,3	/	-	/	/	/
Frauen .....	42,3	40,6	56,6	63,6	50,7	43,9	61,4
Kinder 2) .....	40,8	39,5	54,0	59,7	48,3	42,3	58,8
mit Kindern unter 15 Jahren							
1 Kind .....	45,6	43,6	58,1	56,5	55,4	45,1	64,2
2 Kinder .....	35,2	34,8	41,8	/	38,6	34,5	49,0
3 Kinder und mehr	28,5	28,6	25,4	/	/	/	/
Frauen .....	40,6	39,1	53,3	53,0	48,2	41,6	59,0
Kinder 2) .....	37,6	36,5	49,3	50,0	43,3	38,8	54,6
mit Kindern von 15 bis unter 18 Jahren							
1 Kind .....	47,9	45,6	65,3	85,2	69,1	46,4	73,8
2 Kinder und mehr	44,9	44,5	48,1	/	/	/	58,1
Frauen .....	47,6	45,4	63,7	84,2	66,3	45,3	72,2
Kinder 2) .....	47,3	45,3	62,1	81,2	63,8	44,1	70,8
mit Kindern unter 18 Jahren							
1 Kind .....	47,7	45,2	62,3	59,6	61,1	46,0	71,0
2 Kinder .....	38,2	37,5	47,5	31,1	44,6	41,4	53,5
3 Kinder und mehr	31,6	31,7	30,1	/	/	/	33,5
Frauen .....	42,7	40,9	57,2	56,1	53,4	43,7	64,6
Kinder 2) .....	39,9	38,5	52,9	52,9	48,1	41,2	59,4

\*) Ergebnis des Mikrozensus. - Bevölkerung in Privathaushalten.

1) Einschl. Ledige, die Kinder in einer Familie sind.  
2) Anteil der Kinder erwerbstätiger Mütter an den Kindern insgesamt der jeweiligen Altersgruppe.

# 5 Frauen

## 5.3 Frauen im Alter von 15 Jahren und mehr im Juni 1985 nach Altersgruppen, Familienstand, Beteiligung am Erwerbsleben und Altersgruppen der ledigen Kinder in der Familie\*)

### 5.3.1 Grundzahlen

1 000

Alter der Frauen von ... bis unter ... Jahren	Insgesamt		Verheiratet zusammenlebend		zusammen		ledig		Alleinstehend verheiratet getrenntlebend		verwitwet		geschieden	
	ins- gesamt	dar.er- werbs- tätig	zu- sammen	dar.er- werbs- tätig	zu- sammen	dar.er- werbs- tätig	zu- sammen	dar.er- werbs- tätig	zu- sammen	dar.er- werbs- tätig	zu- sammen	dar.er- werbs- tätig	zu- sammen	dar.er- werbs- tätig
ohne Kinder														
15 - 25 .....	4 482	2 334	349	271	4 134	2 063	4 098	2 039	24	16	/	/	11	8
25 - 35 .....	1 714	1 369	661	547	1 052	822	883	690	52	38	8	6	110	88
35 - 45 .....	869	674	458	333	411	341	226	193	38	29	20	14	127	104
45 - 55 .....	1 677	967	1 162	596	515	371	209	173	35	24	122	66	149	108
55 - 65 .....	3 140	652	1 980	341	1 160	311	310	132	33	9	658	108	159	62
65 und mehr .....	5 386	101	1 614	36	3 773	65	445	18	35	/	3 117	42	176	/
Zusammen ...	17 267	6 096	6 223	2 124	11 044	3 972	6 171	3 245	216	116	3 927	237	731	374
mit Kindern (ohne Altersbegrenzung)														
15 - 25 .....	476	148	397	117	79	31	52	20	12	/	/	/	14	6
25 - 35 .....	2 618	1 077	2 345	927	273	150	74	43	51	23	18	9	130	75
35 - 45 .....	3 102	1 566	2 770	1 325	331	241	30	23	52	35	54	33	196	150
45 - 55 .....	2 626	1 183	2 309	986	317	197	14	12	31	21	147	75	124	89
55 - 65 .....	1 003	260	767	191	236	68	12	6	9	/	183	45	32	15
65 und mehr .....	386	19	131	9	254	10	5	/	/	-	234	9	12	/
Zusammen ...	10 208	4 251	8 719	3 556	1 489	696	186	105	158	85	637	170	508	335
mit Kindern unter 3 Jahren														
15 - 25 .....	367	103	319	88	48	16	35	12	7	/	/	-	6	/
25 - 35 .....	1 042	349	980	325	62	24	27	13	14	/	/	/	18	6
35 - 45 .....	191	67	180	61	11	6	/	/	/	/	/	/	5	/
45 - 55 .....	10	/	9	/	/	/	-	-	/	/	/	/	/	/
55 - 65 .....	/	/	/	/	/	/	-	-	-	-	/	-	/	/
65 und mehr .....	/	/	/	/	/	/	-	-	-	-	/	-	/	-
Zusammen ...	1 614	523	1 489	477	124	47	66	27	22	8	7	/	30	11
mit Kindern unter 6 Jahren														
15 - 25 .....	462	141	390	114	72	27	47	18	12	/	/	/	13	/
25 - 35 .....	1 769	634	1 637	575	132	58	47	24	29	11	7	/	49	21
35 - 45 .....	502	184	470	166	32	18	8	6	7	/	/	/	14	8
45 - 55 .....	38	13	34	11	/	/	/	/	/	/	/	/	/	/
55 - 65 .....	6	/	/	/	/	/	/	/	/	-	/	-	/	-
65 und mehr .....	/	/	/	/	/	/	-	-	-	-	/	-	/	-
Zusammen ...	2 778	972	2 535	867	244	105	102	48	48	19	16	/	78	35
mit Kindern unter 15 Jahren														
15 - 25 .....	472	146	397	117	76	29	49	19	12	/	/	/	14	6
25 - 35 .....	2 579	1 049	2 318	908	261	141	72	42	49	22	17	8	123	69
35 - 45 .....	2 006	888	1 834	778	172	110	18	13	29	17	25	13	100	67
45 - 55 .....	661	249	589	215	71	35	/	/	9	5	31	13	29	16
55 - 65 .....	51	11	39	8	11	/	/	/	/	/	8	/	/	/
65 und mehr .....	9	/	/	/	5	/	/	-	-	-	/	/	/	/
Zusammen ...	5 778	2 343	5 181	2 026	596	318	142	76	101	49	85	35	268	158
mit Kindern unter 18 Jahren														
15 - 25 .....	474	147	397	117	77	30	50	20	12	/	/	/	14	6
25 - 35 .....	2 614	1 074	2 343	925	272	149	73	43	51	23	18	8	130	74
35 - 45 .....	2 679	1 291	2 413	1 106	266	185	24	18	44	29	42	24	156	115
45 - 55 .....	1 326	550	1 177	464	150	86	7	6	18	11	62	28	63	41
55 - 65 .....	163	42	132	32	32	10	/	/	/	/	21	/	8	/
65 und mehr .....	14	/	5	/	8	/	/	-	/	-	7	/	/	/
Zusammen ...	7 270	3 106	6 466	2 645	805	461	156	88	127	68	151	66	370	239
Insgesamt														
15 - 25 .....	4 958	2 481	746	388	4 212	2 094	4 149	2 059	36	20	/	/	25	13
25 - 35 .....	4 331	2 445	3 006	1 474	1 325	971	957	734	103	61	26	15	240	162
35 - 45 .....	3 970	2 240	3 229	1 658	742	581	255	217	90	64	74	47	323	254
45 - 55 .....	4 303	2 150	3 471	1 582	832	567	223	185	66	44	269	141	273	197
55 - 65 .....	4 142	911	2 746	532	1 396	379	322	138	41	12	842	152	191	77
65 und mehr .....	5 772	120	1 745	46	4 027	75	450	18	38	/	3 351	51	188	/
Insgesamt ...	27 476	10 347	14 943	5 680	12 533	4 667	6 356	3 350	374	202	4 564	407	1 239	709

\*) Ergebnis des Mikrozensus. - Bevölkerung in Privathaushalten.

# 5 Frauen

## 5.3 Frauen im Alter von 15 Jahren und mehr im Juni 1985 nach Altersgruppen, Familienstand, Beteiligung am Erwerbsleben und Altersgruppen der ledigen Kinder in der Familie\*)

### 5.3.2 Altersspezifische Erwerbstätigenquoten

+ Prozent

Alter der Frauen von ... bis unter ... Jahren	Insgesamt	Verheiratet zusammen- lebend	Alleinstehend				
			zusammen	ledig	verheiratet getrennt- lebend	verwitwet	geschieden
ohne Kinder							
15 - 25 .....	52,1	77,7	49,9	49,8	65,8	/	67,3
25 - 35 .....	79,9	82,7	78,1	78,2	72,4	79,2	79,7
35 - 45 .....	77,6	72,7	82,9	85,6	75,9	70,3	82,4
45 - 55 .....	57,7	51,3	72,0	82,6	67,1	54,1	72,9
55 - 65 .....	20,8	17,2	26,8	42,7	28,4	16,3	38,9
65 und mehr .....	1,9	2,2	1,7	3,9	/	1,4	/
Zusammen ...	35,3	34,1	36,0	52,6	53,8	6,0	51,1
mit Kindern (ohne Altersbegrenzung)							
15 - 25 .....	31,1	29,5	39,1	39,4	/	/	42,0
25 - 35 .....	41,1	39,5	54,9	59,0	45,0	47,8	57,5
35 - 45 .....	50,5	47,8	72,7	79,1	67,6	60,4	76,5
45 - 55 .....	45,0	42,7	62,1	83,8	65,6	51,1	71,7
55 - 65 .....	25,9	25,0	28,9	50,8	/	24,4	46,4
65 und mehr .....	4,9	7,2	3,8	/	-	3,7	/
Zusammen ...	41,6	40,8	46,7	56,7	54,0	26,7	66,0
mit Kindern unter 3 Jahren							
15 - 25 .....	28,1	27,5	32,4	33,6	/	-	/
25 - 35 .....	33,5	33,1	38,9	47,8	/	/	33,9
35 - 45 .....	35,2	33,9	56,5	/	/	/	/
45 - 55 .....	/	/	/	-	/	/	/
55 - 65 .....	-	-	-	-	-	-	-
65 und mehr .....	/	/	-	-	-	-	-
Zusammen ...	32,4	32,0	37,5	40,9	33,9	/	37,2
mit Kindern unter 6 Jahren							
15 - 25 .....	30,5	29,2	37,3	37,8	/	/	/
25 - 35 .....	35,8	35,1	44,3	52,0	36,5	/	43,8
35 - 45 .....	36,6	35,2	55,9	74,0	/	/	55,6
45 - 55 .....	34,0	33,2	/	/	/	/	/
55 - 65 .....	/	/	/	/	-	-	-
65 und mehr .....	/	/	-	-	-	-	-
Zusammen ...	35,0	34,2	43,1	47,1	38,7	/	45,1
mit Kindern unter 15 Jahren							
15 - 25 .....	30,8	29,5	38,0	37,9	/	/	42,0
25 - 35 .....	40,7	39,1	54,0	58,5	44,1	46,7	56,3
35 - 45 .....	44,3	42,4	63,9	72,5	58,9	51,8	66,8
45 - 55 .....	37,7	36,4	48,5	/	54,3	41,6	53,2
55 - 65 .....	21,0	19,3	/	/	/	/	/
65 und mehr .....	/	/	/	-	-	/	/
Zusammen ...	40,6	30,1	53,3	53,0	48,2	41,6	59,0
mit Kindern unter 18 Jahren							
15 - 25 .....	30,9	29,5	38,5	38,7	/	/	42,0
25 - 35 .....	41,1	39,5	54,8	59,0	45,0	47,5	57,4
35 - 45 .....	48,2	45,8	69,6	76,5	64,8	56,7	73,4
45 - 55 .....	41,5	39,5	57,5	83,8	63,5	45,7	64,6
55 - 65 .....	25,9	24,3	32,4	/	/	/	/
65 und mehr .....	/	/	/	-	-	/	/
Zusammen ...	42,7	40,9	57,2	56,1	53,4	43,7	64,6
Insgesamt							
15 - 25 .....	50,0	52,0	49,7	49,6	55,8	/	53,4
25 - 35 .....	56,5	49,0	73,3	76,7	58,8	57,3	67,7
35 - 45 .....	56,4	51,4	78,4	84,8	71,1	63,1	78,8
45 - 55 .....	50,0	45,6	68,2	82,6	66,4	52,5	72,4
55 - 65 .....	22,0	19,4	27,2	43,0	28,3	18,1	40,1
65 und mehr .....	2,1	2,6	1,9	4,0	/	1,5	/
Insgesamt ...	37,7	38,0	37,2	52,7	53,9	8,9	57,2

\*) Ergebnis des Mikrozensus. - Bevölkerung in Privathaushalten.

5

5.4 Frauen im Alter von 15 Jahren und mehr im Juni 1985 nach Zahl und Alters  
in

Lfd. Nr.	Frauen Kinder	Insgesamt				
		Insgesamt	Alter von ... bis unter ... Jahren			
			15 - 25	25 - 45	45 - 65	65 und mehr
						Ins
1	Frauen .....	27 476	4 958	8 302	8 445	5 772
						ohne
2	Frauen .....	17 267	4 482	2 583	4 816	5 386
						mit Kindern (ohne
3	Mit 1 Kind .....	5 073	361	2 335	2 029	348
4	2 Kindern .....	3 668	98	2 457	1 082	31
5	3 Kindern .....	1 100	15	704	375	5
6	4 Kindern und mehr ....	368	/	223	142	/
7	Frauen .....	10 208	476	5 719	3 628	386
8	Kinder .....	17 331	611	10 336	5 954	430
						mit Kindern
9	Mit 1 Kind .....	1 464	329	1 122	12	/
10	2 Kindern und mehr ....	150	39	111	/	-
11	Frauen .....	1 614	367	1 233	13	/
12	Kinder <sup>1)</sup> .....	1 766	407	1 345	13	/
13	Alle Kinder <sup>2)</sup> .....	2 830	481	2 310	36	/
						mit Kindern
14	Mit 1 Kind .....	2 089	361	1 687	40	/
15	2 Kindern .....	628	90	535	/	-
16	3 Kindern und mehr ....	61	12	49	/	-
17	Frauen .....	2 778	462	2 271	44	/
18	Kinder <sup>1)</sup> .....	3 534	576	2 908	47	/
19	Alle Kinder <sup>2)</sup> .....	5 019	596	4 304	116	/
						mit Kindern von 6
20	Mit 1 Kind .....	2 748	23	2 143	575	7
21	2 Kindern .....	1 014	/	917	94	/
22	3 Kindern .....	157	-	145	12	/
23	4 Kindern und mehr ....	26	/	23	/	-
24	Frauen .....	3 945	26	3 228	684	7
25	Kinder <sup>1)</sup> .....	5 356	30	4 507	811	8
26	Alle Kinder <sup>2)</sup> .....	8 262	52	6 674	1 525	12
						mit Kindern
27	Mit 1 Kind .....	3 318	358	2 362	590	8
28	2 Kindern .....	1 942	98	1 741	102	/
29	3 Kindern .....	414	15	385	14	-
30	4 Kindern und mehr ....	104	/	98	/	/
31	Frauen .....	5 778	472	4 585	711	9
32	Kinder <sup>1)</sup> .....	8 889	606	7 415	858	10
33	Alle Kinder <sup>2)</sup> .....	10 813	607	8 609	1 582	14
						mit Kindern von 15
34	Mit 1 Kind .....	2 132	/	1 225	900	5
35	2 Kindern .....	253	/	169	84	/
36	3 Kindern .....	10	-	6	/	-
37	4 Kindern und mehr ....	/	/	/	/	-
38	Frauen .....	2 396	/	1 400	988	5
39	Kinder <sup>1)</sup> .....	2 673	/	1 583	1 082	6
40	Alle Kinder <sup>2)</sup> .....	5 139	6	3 044	2 081	8
						mit Kindern
41	Mit 1 Kind .....	3 978	359	2 471	1 135	12
42	2 Kindern .....	2 523	98	2 141	284	/
43	3 Kindern .....	600	15	530	55	/
44	4 Kindern und mehr ....	170	/	152	16	/
45	Frauen .....	7 270	474	5 293	1 489	14
46	Kinder <sup>1)</sup> .....	11 563	609	8 998	1 940	15
47	Alle Kinder <sup>2)</sup> .....	13 410	610	9 761	3 019	20

\*1) Ergebnis des Mikrozensus.-Bevölkerung in Privathaushalten.

1) Kinder der jeweiligen Altersgruppe.  
2) Kinder aller Altersgruppen, die in den betreffenden Familien leben.



Frauen  
gruppen der ledigen Kinder sowie nach Familienstand und Altersgruppen der Frauen\*)  
1 000

Verheiratet Zusammenlebende					Alleinstehende					Lfd. Nr.
zusammen	Alter von ... bis unter ... Jahren				zusammen	Alter von ... bis unter ... Jahren				
	15 - 25	25 - 45	45 - 65	65 und mehr		15 - 25	25 - 45	45 - 65	65 und mehr	
gesamt										
14 942	746	6 235	6 217	1 745	12 533	4 212	2 067	2 227	4 027	1
Kinder										
6 223	349	1 120	3 142	1 614	11 044	4 134	1 463	1 675	3 773	2
Altersbegrenzung)										
4 028	292	1 965	1 653	117	1 046	69	370	376	231	3
3 336	89	2 280	956	11	332	9	177	126	20	4
1 016	14	663	337	/	83	/	42	38	/	5
339	/	208	129	/	29	/	15	13	/	6
8 719	397	5 115	3 076	131	1 489	79	604	553	254	7
15 248	521	9 423	5 155	149	2 084	91	913	799	282	8
unter 3 Jahren										
1 347	283	1 053	10	/	117	46	69	/	/	9
143	36	107	/	-	7	/	/	-	-	10
1 489	319	1 160	10	/	124	48	73	/	/	11
1 635	356	1 268	11	/	131	51	77	/	/	12
2 648	424	2 191	32	/	182	57	120	/	/	13
unter 6 Jahren										
1 876	297	1 545	34	/	213	64	142	6	/	14
600	83	515	/	-	28	7	20	/	-	15
58	11	47	/	-	/	/	/	-	-	16
2 535	390	2 107	37	/	244	72	164	7	/	17
3 256	495	2 720	40	/	278	81	189	7	/	18
4 660	513	4 043	103	/	359	83	261	13	/	19
bis unter 15 Jahren										
2 428	18	1 900	507	/	320	/	243	68	/	20
939	/	851	86	-	75	/	66	8	/	21
149	-	138	11	/	8	-	7	/	-	22
24	/	21	/	-	/	-	/	/	-	23
3 541	21	2 910	607	/	404	5	318	77	/	24
4 856	24	4 104	724	/	500	6	403	87	/	25
7 556	43	6 130	1 378	5	707	8	544	148	7	26
unter 15 Jahren										
2 872	292	2 058	518	/	447	66	304	72	/	27
1 817	89	1 635	93	/	125	9	106	10	/	28
394	14	367	13	-	20	/	18	/	-	29
99	/	93	/	/	5	/	5	/	-	30
5 181	397	4 152	629	/	596	76	433	82	5	31
8 111	519	6 823	764	/	778	87	592	94	5	32
9 876	520	7 925	1 425	6	937	87	684	157	8	33
bis unter 18 Jahren										
1 878	/	1 084	792	/	254	/	141	108	/	34
229	/	153	75	-	25	-	15	9	/	35
9	-	6	/	-	/	-	/	/	-	36
/	-	/	/	-	/	/	/	-	-	37
2 116	/	1 243	871	/	280	/	157	117	/	38
2 366	/	1 408	955	/	308	/	175	127	/	39
4 624	/	2 756	1 862	/	515	/	287	219	6	40
unter 18 Jahren										
3 397	292	2 115	984	5	581	67	356	150	7	41
2 343	89	1 995	259	/	180	9	146	25	/	42
567	14	502	50	-	33	/	28	/	/	43
159	/	143	15	/	11	/	9	/	/	44
6 466	397	4 756	1 308	5	805	77	538	181	8	45
10 477	520	8 231	1 719	6	1 086	89	767	221	9	46
12 153	520	8 928	2 697	8	1 256	89	833	322	12	47

# 5 Frauen

5.5 Frauen im Alter von 15 Jahren und mehr im Juni 1985 nach Familienstand, Altersgruppen, Beteiligung am Erwerbsleben und Stellung im Beruf\*)

5.5.1 Insgesamt  
1 000

Alter von ... bis unter ... Jahren	Ins- gesamt	zu- sammen	Erwerbstätige				Beamte	Ange- stellte	Arbeiter	Nicht- erwerbs- tätige
			Selbständige		Mithelfende Familienangehörige					
			zu- sammen	darunter außerhalb der Land- und Forst- wirtschaft	zu- sammen	darunter außerhalb der Land- und Forst- wirtschaft				
Ledig										
15 - 25 .....	4 149	2 059	13	11	15	/	53	1 366	613	2 090
25 - 35 .....	957	734	25	23	/	/	66	528	113	223
35 - 45 .....	255	217	13	13	/	/	23	146	34	39
45 - 55 .....	223	185	10	8	/	/	17	110	46	39
55 - 66 .....	356	141	14	12	6	/	14	70	38	215
darunter:										
60 .....	31	9	/	/	/	-	/	/	/	22
61 .....	36	10	/	/	/	-	/	/	/	26
62 .....	37	6	/	/	/	-	/	/	/	31
63 - 66 .....	108	11	/	/	/	/	/	/	/	97
66 und mehr .....	417	16	5	/	/	/	/	/	/	401
Zusammen ...	6 356	3 350	80	71	29	/	172	2 224	846	3 006
Verheiratet zusammenlebend										
15 - 25 .....	746	388	8	7	11	/	11	231	127	358
25 - 35 .....	3 006	1 474	72	67	75	20	109	844	374	1 532
35 - 45 .....	3 229	1 658	118	108	130	46	99	842	469	1 570
45 - 55 .....	3 471	1 582	103	91	195	58	37	666	581	1 889
55 - 66 .....	2 974	541	54	48	114	32	9	195	170	2 433
darunter:										
60 .....	279	36	/	/	10	/	/	13	8	243
61 .....	262	29	5	/	10	/	/	9	/	233
62 .....	249	19	/	/	8	/	/	6	/	229
63 - 66 .....	731	40	7	7	19	7	-	9	/	691
66 und mehr .....	1 517	36	7	7	23	7	/	/	/	1 481
Zusammen ...	14 943	5 680	363	328	546	165	264	2 783	1 723	9 263
Verheiratet getrenntlebend										
15 - 25 .....	36	20	/	/	/	/	/	10	9	16
25 - 35 .....	103	61	/	/	/	/	6	37	14	42
35 - 45 .....	90	64	5	5	/	/	/	37	17	26
45 - 55 .....	66	44	/	/	/	/	/	21	16	22
55 - 66 .....	45	12	/	/	/	/	/	6	/	33
darunter:										
60 .....	/	/	/	/	-	-	-	/	/	/
61 .....	/	/	/	/	-	-	-	/	/	/
62 .....	6	/	-	-	-	-	-	/	/	/
63 - 66 .....	12	/	/	/	/	/	-	/	/	11
66 und mehr .....	34	/	/	/	/	/	-	/	/	33
Zusammen ...	374	202	14	14	/	/	14	111	61	172
Verwitwet										
15 - 25 .....	/	/	-	-	-	-	/	/	/	/
25 - 35 .....	26	15	/	/	-	-	/	9	/	11
35 - 45 .....	74	47	/	/	/	-	/	25	16	27
45 - 55 .....	269	141	19	14	/	/	/	56	62	128
55 - 66 .....	991	159	28	22	10	/	/	59	61	831
darunter:										
60 .....	86	13	/	/	/	-	/	/	5	73
61 .....	93	12	/	/	/	-	/	/	/	81
62 .....	104	8	/	/	/	-	-	/	/	96
63 - 66 .....	415	26	7	6	/	/	/	7	6	389
66 und mehr .....	3 203	44	19	17	16	/	/	/	/	3 159
Zusammen ...	4 564	407	71	56	28	/	8	153	146	4 157
Geschieden										
15 - 25 .....	25	13	/	/	-	-	/	7	6	12
25 - 35 .....	240	162	9	8	/	-	11	103	40	78
35 - 45 .....	323	254	17	16	/	-	17	156	65	68
45 - 55 .....	273	197	14	13	/	-	7	108	68	75
55 - 66 .....	210	78	5	5	/	-	/	44	25	133
darunter:										
60 .....	18	5	/	/	-	-	/	/	/	13
61 .....	20	5	/	/	-	-	/	/	/	14
62 .....	18	/	/	/	-	-	-	/	/	14
63 - 66 .....	57	5	/	/	/	-	/	/	/	52
66 und mehr .....	168	/	/	/	/	/	-	/	/	165
Zusammen ...	1 239	709	47	45	/	/	39	418	205	530
Insgesamt										
15 - 25 .....	4 958	2 481	21	19	26	6	65	1 615	755	2 476
25 - 35 .....	4 331	2 445	109	102	77	21	193	1 522	545	1 886
35 - 45 .....	3 970	2 240	158	146	131	47	145	1 205	601	1 731
45 - 55 .....	4 303	2 150	151	130	200	59	66	961	772	2 153
55 - 66 .....	4 576	931	102	88	129	34	29	372	298	3 645
darunter:										
60 .....	418	64	9	7	11	/	/	26	16	354
61 .....	415	58	10	9	12	/	/	21	12	358
62 .....	413	38	7	6	9	/	/	13	9	374
63 - 66 .....	1 322	82	19	16	26	8	/	23	14	1 240
66 und mehr .....	5 338	101	33	29	43	10	/	13	10	5 238
Insgesamt ...	27 476	10 347	574	514	606	176	497	5 688	2 981	17 129

\*) Ergebnis des Mikrozensus. - Bevölkerung in Privat-  
haushalten.

# 5 Frauen

5.5 Frauen im Alter von 15 Jahren und mehr im Juni 1985 nach Familienstand, Altersgruppen,  
Beteiligung am Erwerbsleben und Stellung im Beruf\*)

5.5.2 Ohne Kinder

1 000

Alter von ... bis unter ... Jahren	Ins- gesamt	zu- sammen	Erwerbstätige				Beamte	Ange- stellte	Arbeiter	Nicht- erwerbs- tätige
			Selbständige		Mithelfende Familienangehörige					
			zu- sammen	darunter außerhalb der Land- und Forst- wirtschaft	zu- sammen	darunter außerhalb der Land- und Forst- wirtschaft				
Ledig										
15 - 25 .....	4 098	2 039	12	11	15	/	52	1 356	603	2 059
25 - 35 .....	883	690	23	22	/	/	64	502	101	193
35 - 45 .....	226	193	12	11	/	/	21	131	29	33
45 - 55 .....	209	173	9	8	/	/	17	104	41	37
55 - 66 .....	343	135	13	11	6	/	14	67	35	208
darunter:										
60 .....	30	9	/	/	/	-	/	/	/	21
61 .....	34	9	/	/	/	-	/	/	/	25
62 .....	36	6	/	/	/	-	/	/	/	30
63 - 66 .....	105	10	/	/	/	/	/	/	/	95
66 und mehr .....	412	15	5	/	/	/	/	/	/	397
Zusammen ...	6 171	3 245	74	67	28	/	168	2 164	811	2 926
Verheiratet zusammenlebend										
15 - 25 .....	349	271	/	/	/	/	9	178	77	78
25 - 35 .....	661	547	18	18	/	/	48	383	94	114
35 - 45 .....	458	333	17	17	8	6	22	207	79	125
45 - 55 .....	1 162	596	34	31	31	15	12	287	233	566
55 - 66 .....	2 177	347	37	34	51	19	5	142	112	1 830
darunter:										
60 .....	211	25	/	/	5	/	/	10	6	187
61 .....	204	18	/	/	/	/	/	6	/	186
62 .....	202	12	/	/	/	/	/	/	/	190
63 - 66 .....	622	26	5	5	10	/	-	7	/	597
66 und mehr .....	1 416	30	6	6	18	6	/	/	/	1 386
Zusammen ...	6 223	2 124	115	108	117	50	96	1 201	596	4 099
Verheiratet getrenntlebend										
15 - 25 .....	24	16	/	/	/	-	/	8	7	8
25 - 35 .....	52	38	/	/	/	/	/	24	7	14
35 - 45 .....	38	29	/	/	/	-	/	18	6	9
45 - 55 .....	35	24	/	/	/	/	/	12	8	12
55 - 66 .....	36	10	/	/	/	/	/	/	/	27
darunter:										
60 .....	/	/	/	/	-	-	-	/	/	/
61 .....	/	/	/	/	-	-	-	/	/	/
62 .....	/	/	-	-	-	-	-	/	/	/
63 - 66 .....	11	/	/	/	/	/	-	/	/	10
66 und mehr .....	31	/	/	/	/	/	-	/	/	30
Zusammen ...	216	116	9	9	/	/	8	66	32	100
Verwitwet										
15 - 25 .....	/	/	-	-	-	-	/	/	/	/
25 - 35 .....	8	6	/	/	-	-	/	/	/	/
35 - 45 .....	20	14	/	/	-	-	/	9	/	6
45 - 55 .....	122	66	8	7	/	/	/	28	29	56
55 - 66 .....	789	113	17	15	6	/	/	46	43	675
darunter:										
60 .....	68	9	/	/	/	-	/	/	/	59
61 .....	74	8	/	/	/	-	/	/	/	66
62 .....	86	7	/	/	/	-	/	/	/	80
63 - 66 .....	359	19	/	/	/	/	/	6	/	339
66 und mehr .....	2 987	37	16	15	13	/	/	/	/	2 951
Zusammen ...	3 927	237	42	37	19	/	/	91	81	3 690
Geschieden										
15 - 25 .....	11	8	/	/	-	-	/	/	/	/
25 - 35 .....	110	88	5	5	-	-	7	59	17	22
35 - 45 .....	127	104	6	6	-	-	8	68	23	22
45 - 55 .....	149	108	8	8	/	-	/	62	35	40
55 - 66 .....	177	63	/	/	-	-	/	37	19	115
darunter:										
60 .....	16	/	/	/	-	-	/	/	/	11
61 .....	17	/	/	/	-	-	/	/	/	13
62 .....	15	/	/	/	-	-	/	/	/	12
63 - 66 .....	54	/	/	/	-	-	/	/	/	49
66 und mehr .....	157	/	/	/	/	/	-	/	/	154
Zusammen ...	731	374	25	24	/	/	21	230	98	357
Zusammen										
15 - 25 .....	4 482	2 334	16	14	19	/	62	1 546	690	2 149
25 - 35 .....	1 714	1 369	48	46	6	/	124	971	219	345
35 - 45 .....	869	674	40	38	9	7	54	432	140	195
45 - 55 .....	1 677	967	61	55	34	16	34	492	346	710
55 - 66 .....	3 522	667	71	64	62	20	24	297	213	2 855
darunter:										
60 .....	328	49	7	6	6	/	/	22	12	280
61 .....	333	41	7	6	6	/	/	17	9	293
62 .....	343	28	5	/	6	/	/	10	7	315
63 - 66 .....	1 150	61	14	12	15	/	/	20	11	1 090
66 und mehr .....	5 004	86	29	26	35	9	/	12	9	4 918
Zusammen ...	17 267	6 096	266	244	165	59	297	3 751	1 617	11 171

\*) Ergebnis des Mikrozensus. - Bevölkerung in Privat-  
haushalten.

5 Frauen  
5.5 Frauen im Alter von 15 Jahren und mehr im Juni 1985 nach Familienstand, Altersgruppen,  
Beteiligung am Erwerbsleben und Stellung im Beruf\*)  
5.5.3 Mit Kindern  
1 000

Alter von ... bis unter ... Jahren	Ins- gesamt	Erwerbstätige						Beamte	Ange- stellte	Arbeiter	Nicht- erwerbs- tätige
		zu- sammen	Selbständige		Mithelfende Familienangehörige						
			zu- sammen	darunter außerhalb der Land- und Forst- wirtschaft	zu- sammen	darunter außerhalb der Land- und Forst- wirtschaft					
Ledig											
15 - 25 .....	52	20	/	/	/	-	/	10	9	31	
25 - 35 .....	74	43	/	/	/	/	/	27	13	30	
35 - 45 .....	30	23	/	/	-	-	/	15	5	6	
45 - 55 .....	14	12	/	/	-	-	/	7	/	/	
55 - 66 .....	13	6	/	/	-	-	/	/	/	7	
darunter:											
60 .....	/	/	-	-	-	-	/	/	/	/	
61 .....	/	/	/	/	-	-	/	/	/	/	
62 .....	/	/	/	/	-	-	-	/	/	/	
63 - 66 .....	/	/	/	/	-	-	-	/	/	/	
66 und mehr .....	/	/	/	-	/	-	-	/	-	/	
Zusammen ...	186	105	5	/	/	/	/	60	35	81	
Verheiratet zusammenlebend											
15 - 25 .....	397	117	/	/	7	/	/	53	51	280	
25 - 35 .....	2 345	927	54	50	70	18	62	461	280	1 418	
35 - 45 .....	2 770	1 325	101	91	121	40	77	635	391	1 445	
45 - 55 .....	2 309	986	70	60	164	43	25	379	348	1 323	
55 - 66 .....	797	194	17	14	63	13	/	53	58	603	
darunter:											
60 .....	67	11	/	/	/	/	/	/	/	56	
61 .....	58	11	/	/	5	/	/	/	/	47	
62 .....	47	7	/	/	/	/	-	/	/	39	
63 - 66 .....	108	15	/	/	9	/	-	/	/	94	
66 und mehr .....	101	6	/	/	/	/	-	/	/	95	
Zusammen ...	8 719	3 556	247	220	430	115	168	1 582	1 128	5 164	
Verheiratet getrenntlebend											
15 - 25 .....	12	/	/	/	/	/	/	/	/	8	
25 - 35 .....	51	23	/	/	-	-	/	13	7	28	
35 - 45 .....	52	35	/	/	/	/	/	20	11	17	
45 - 55 .....	31	21	/	/	/	-	/	9	8	11	
55 - 66 .....	9	/	/	/	/	-	/	/	/	7	
darunter:											
60 .....	/	-	-	-	-	-	-	-	-	/	
61 .....	/	/	/	/	-	-	-	/	-	/	
62 .....	/	/	-	-	-	-	-	/	/	/	
63 - 66 .....	/	-	-	-	-	-	-	-	-	/	
66 und mehr .....	/	-	-	-	-	-	-	-	-	/	
Zusammen ...	158	85	6	5	/	/	6	45	29	73	
Verwitwet											
15 - 25 .....	/	/	-	-	-	-	-	-	/	/	
25 - 35 .....	18	9	/	/	-	-	/	5	/	9	
35 - 45 .....	54	33	/	/	/	-	/	16	12	21	
45 - 55 .....	147	75	12	8	/	/	/	28	33	72	
55 - 66 .....	202	46	11	7	/	/	/	13	17	156	
darunter:											
60 .....	18	/	/	/	/	-	-	/	/	15	
61 .....	19	/	/	/	/	-	-	/	/	15	
62 .....	18	/	/	/	/	-	-	/	/	16	
63 - 66 .....	56	6	/	/	/	/	/	/	/	50	
66 und mehr .....	215	8	/	/	/	/	-	/	/	208	
Zusammen ...	637	170	29	20	9	/	/	62	65	467	
Geschieden											
15 - 25 .....	14	6	/	/	-	-	/	/	/	8	
25 - 35 .....	130	75	/	/	/	-	/	45	23	55	
35 - 45 .....	196	150	10	10	/	-	10	88	42	46	
45 - 55 .....	124	89	6	5	-	-	/	46	33	35	
55 - 66 .....	33	15	/	/	/	-	/	7	6	18	
darunter:											
60 .....	/	/	/	/	-	-	-	/	/	/	
61 .....	/	/	-	-	-	-	-	/	/	/	
62 .....	/	/	/	/	-	-	-	-	/	/	
63 - 66 .....	/	/	-	-	/	-	-	/	-	/	
66 und mehr .....	11	/	/	/	-	-	-	-	/	11	
Zusammen ...	508	335	22	21	/	-	18	188	108	173	
Zusammen											
15 - 25 .....	476	148	5	/	7	/	/	68	65	328	
25 - 35 .....	2 618	1 077	60	55	71	18	69	551	326	1 541	
35 - 45 .....	3 102	1 566	119	108	122	40	91	773	461	1 536	
45 - 55 .....	2 626	1 183	90	75	166	43	32	468	427	1 443	
55 - 66 .....	1 054	264	31	24	67	13	6	75	85	790	
darunter:											
60 .....	90	15	/	/	/	/	/	/	/	74	
61 .....	82	17	/	/	5	/	/	/	/	65	
62 .....	70	11	/	/	/	/	-	/	/	60	
63 - 66 .....	172	22	/	/	11	/	/	/	/	150	
66 und mehr .....	334	15	/	/	8	/	-	/	/	320	
Zusammen ...	10 209	4 251	309	270	441	117	200	1 937	1 365	5 957	

\*) Ergebnis des Mikrozensus. - Bevölkerung in Privat-  
haushalten.

5 Frauen

5.6 Frauen im Alter von 15 Jahren und mehr im Juni 1985 nach Zahl der ledigen Kinder in der Familie, Beteiligung am Erwerbsleben, Stellung im Beruf und Staatsangehörigkeit \*)

1 000

Frauen Zahl der Kinder in der Familie	Ins- gesamt	zusammen	Selbständige und Mithelfende Familienangehörige		Abhängige		Nicht- erwerbs- tätige
			zusammen	darunter außerhalb der Land- und Forst- wirtschaft	zusammen	darunter außerhalb der Land- und Forst- wirtschaft	
<u>Deutsche</u>							
Zusammen .....	25 993	9 690	1 142	654	8 548	8 449	16 304
ohne Kinder							
Frauen .....	16 623	5 790	417	290	5 373	5 311	10 833
mit Kindern							
1 Kind .....	4 766	2 073	273	171	1 800	1 785	2 693
2 Kinder .....	3 358	1 360	273	143	1 086	1 073	1 998
3 Kinder und mehr ....	1 247	467	178	49	289	281	780
Frauen .....	9 371	3 899	724	363	3 175	3 138	5 471
Kinder .....	15 621	6 328	1 429	616	4 899	4 828	9 293
<u>Ausländerinnen</u>							
Zusammen .....	1 482	658	39	36	619	615	825
ohne Kinder							
Frauen .....	645	306	14	13	292	290	339
mit Kindern							
1 Kind .....	307	147	9	9	138	137	161
2 Kinder .....	310	139	11	10	128	128	171
3 Kinder und mehr ....	221	66	5	/	61	60	154
Frauen .....	838	352	25	23	327	325	486
Kinder .....	1 711	646	48	42	598	593	1 064
<u>Insgesamt</u>							
Insgesamt .....	27 476	10 347	1 180	689	9 167	9 063	17 129
ohne Kinder							
Frauen .....	17 267	6 096	431	303	5 665	5 601	11 171
mit Kindern							
1 Kind .....	5 073	2 220	283	180	1 937	1 922	2 854
2 Kinder .....	3 668	1 499	284	153	1 215	1 201	2 169
3 Kinder und mehr ....	1 467	533	183	53	350	340	934
Frauen .....	10 208	4 251	750	386	3 502	3 463	5 957
Kinder .....	17 331	6 974	1 477	658	5 497	5 421	10 357

\*) Ergebnis des Mikrozensus. - Bevölkerung in Privathaushalten.

5

5.7 Erwerbstätige Frauen im Alter von 15 Jahren und mehr im Juni 1985 nach Stellung im

5.7.1 Mit Kindern unter

in

Lfd. Nr.	Stellung im Beruf Wirtschaftsbereich  Alter von ... bis unter ... Jahren	Insgesamt			Ohne Kinder unter 6 Jahren <sup>1)</sup>				
		ins- gesamt	davon normalerweise ge- leistete Wochenarbeitszeit			zu- sammen	davon normalerweise ge- leistete Wochenarbeitszeit		
			bis einschl. 20	21 - 39	40 und mehr		bis einschl. 20	21 - 39	40 und mehr
			Stunden				Stunden		
Verheiratet									
1	Selbständige und Mithelfende Familien- angehörige .....	909	211	137	561	775	173	116	486
	darunter:								
2	außerhalb der Land- und Forst- wirtschaft .....	493	143	66	285	428	117	57	254
3	Abhängige .....	4 771	1 285	1 281	2 205	4 038	1 015	1 108	1 915
	darunter:								
4	außerhalb der Land- und Forst- wirtschaft .....	4 724	1 275	1 273	2 176	3 998	1 007	1 101	1 890
5	Zusammen ...	5 680	1 496	1 418	2 766	4 813	1 187	1 224	2 402
6	15 - 25 .....	388	40	67	281	274	11	40	223
7	25 - 35 .....	1 474	373	317	784	899	156	190	553
8	35 - 45 .....	1 658	488	438	732	1 493	429	400	664
9	45 - 55 .....	1 582	439	448	696	1 571	436	445	690
10	55 - 65 .....	532	140	138	255	531	139	137	255
11	65 und mehr .....	46	17	11	18	45	17	11	18
Allein									
12	Selbständige und Mithelfende Familien- angehörige .....	271	46	35	191	265	44	34	187
	darunter:								
13	außerhalb der Land- und Forst- wirtschaft .....	196	28	22	147	191	26	21	144
14	Abhängige .....	4 396	262	643	3 492	4 298	242	617	3 439
	darunter:								
15	außerhalb der Land- und Forst- wirtschaft .....	4 340	258	640	3 441	4 242	239	614	3 389
16	Zusammen ...	4 667	307	677	3 683	4 562	286	650	3 626
17	15 - 25 .....	2 094	50	202	1 842	2 067	46	196	1 825
18	25 - 35 .....	971	71	141	759	913	58	126	730
19	35 - 45 .....	581	51	117	414	563	47	112	404
20	45 - 55 .....	567	56	119	392	566	56	119	391
21	55 - 65 .....	379	51	84	245	379	51	84	245
22	65 und mehr .....	75	28	14	32	75	28	14	32
Ins									
23	Selbständige und Mithelfende Familien- angehörige .....	1 180	257	172	752	1 040	216	150	674
	darunter:								
24	außerhalb der Land- und Forst- wirtschaft .....	689	171	87	431	618	144	77	398
25	Abhängige .....	9 167	1 546	1 924	5 697	8 335	1 257	1 724	5 354
	darunter:								
26	außerhalb der Land- und Forst- wirtschaft .....	9 063	1 533	1 913	5 618	8 240	1 246	1 715	5 279
27	Insgesamt ...	10 347	1 803	2 096	6 449	9 375	1 473	1 874	6 028
28	15 - 25 .....	2 481	90	269	2 123	2 340	56	236	2 048
29	25 - 35 .....	2 445	444	459	1 543	1 812	213	316	1 283
30	35 - 45 .....	2 240	539	555	1 146	2 056	476	512	1 068
31	45 - 55 .....	2 150	495	567	1 088	2 137	492	564	1 081
32	55 - 65 .....	911	190	221	500	910	190	221	499
33	65 und mehr .....	120	45	25	50	120	45	25	50

\*) Ergebnis des Mikrozensus. - Bevölkerung in Privathaushalten.

1) Überhaupt kein Kind bzw. kein Kind unter 6 Jahren in der Familie.

Frauen  
Beruf, Altersgruppen, Familienstand und normalerweise geleisteter Wochenarbeitszeit\*)  
6 Jahren in der Familie  
1 000

Mit Kinder(n) unter 6 Jahren												Lfd. Nr.
zusammen				davon								
davon normalerweise ge- leistete Wochenarbeitszeit				1 Kind				2 Kinder und mehr				
zu- sammen	bis einschl. 20			zu- sammen	davon normalerweise ge- leistete Wochenarbeitszeit			zu- sammen	davon normalerweise ge- leistete Wochenarbeitszeit			
	21 - 39	40 und mehr	bis einschl. 20		21 - 39	40 und mehr	bis einschl. 20		21 - 39	40 und mehr		
											Stunden	
zusammenlebend												
134	38	21	75	94	27	15	52	40	11	6	23	1
65	25	9	31	49	19	7	23	16	7	/	7	2
733	270	174	289	606	213	148	245	127	58	25	44	3
726	268	172	286	601	211	147	243	124	57	25	43	4
867	309	194	364	700	240	163	298	167	69	31	67	5
114	30	26	58	96	24	23	50	18	6	/	9	6
575	217	127	231	451	164	103	184	124	53	24	47	7
166	59	38	69	142	50	34	57	24	9	/	11	8
11	/	/	6	10	/	/	6	/	/	/	/	9
/	/	/	/	/	/	/	/	-	-	-	-	10
/	-	-	/	/	-	-	/	-	-	-	-	11
stehend												
7	/	/	/	6	/	/	/	/	/	-	/	12
6	/	/	/	5	/	/	/	/	/	-	/	13
99	20	26	53	91	17	24	51	7	/	/	/	14
98	19	26	53	90	17	24	50	7	/	/	/	15
105	21	27	57	97	19	25	54	8	/	/	/	16
27	/	6	17	26	/	6	16	/	/	/	/	17
58	13	16	29	52	11	14	27	6	/	/	/	18
18	/	/	10	17	/	/	10	/	/	/	/	19
/	/	/	/	/	/	/	/	-	-	-	-	20
/	-	/	-	/	-	/	-	-	-	-	-	21
-	-	-	-	-	-	-	-	-	-	-	-	22
gesamt												
141	40	22	78	100	29	16	55	41	11	6	23	23
71	27	10	34	55	20	8	26	16	7	/	8	24
832	290	199	342	698	230	172	296	134	60	28	46	25
823	287	198	339	691	228	171	293	132	59	27	45	26
972	330	221	421	798	259	188	351	175	71	34	70	27
141	34	32	75	122	28	29	66	19	6	/	9	28
634	231	143	260	504	175	117	212	130	55	26	49	29
184	63	43	78	159	53	39	67	25	10	/	11	30
13	/	/	7	12	/	/	7	/	/	/	/	31
/	/	/	/	/	/	/	/	-	-	-	-	32
/	-	-	/	/	-	-	/	-	-	-	-	33

5

5.7 Erwerbstätige Frauen im Alter von 15 Jahren und mehr im Juni 1985 nach Stellung im  
5.7.2 Mit Kindern unter  
in

Lfd. Nr.	Stellung im Beruf Wirtschaftsbereich Alter von ... bis unter ... Jahren	Insgesamt				Ohne Kinder unter 15 Jahren <sup>1)</sup>			
		ins- gesamt	davon normalerweise ge- leistete Wochenarbeitszeit			zu- sammen	davon normalerweise ge- leistete Wochenarbeitszeit		
			bis einschl. 20	21 - 39	40 und mehr		bis einschl. 20	21 - 39	40 und mehr
Verheiratet									
1	Selbständige und Mithelfende Familien- angehörige .....	909	211	137	561	551	123	84	345
	darunter:								
2	außerhalb der Land- und Forst- wirtschaft .....	493	143	66	285	315	81	42	192
3	Abhängige .....	4 771	1 285	1 281	2 205	3 103	660	846	1 597
	darunter:								
4	außerhalb der Land- und Forst- wirtschaft .....	4 724	1 275	1 273	2 176	3 075	655	841	1 579
5	Zusammen ...	5 680	1 496	1 418	2 766	3 654	783	930	1 942
6	15 - 25 .....	388	40	67	281	271	10	40	222
7	25 - 35 .....	1 474	373	317	784	567	43	101	423
8	35 - 45 .....	1 658	488	438	732	880	208	244	429
9	45 - 55 .....	1 582	439	448	696	1 368	368	399	601
10	55 - 65 .....	532	140	138	255	524	138	136	251
11	65 und mehr .....	46	17	11	18	45	17	11	17
Allein									
12	Selbständige und Mithelfende Familien- angehörige .....	271	46	35	191	248	43	31	174
	darunter:								
13	außerhalb der Land- und Forst- wirtschaft .....	196	28	22	147	177	25	19	133
14	Abhängige .....	4 396	262	643	3 492	4 102	203	561	3 338
	darunter:								
15	außerhalb der Land- und Forst- wirtschaft .....	4 340	258	640	3 441	4 047	200	558	3 289
16	Zusammen ...	4 667	307	677	3 683	4 350	246	592	3 512
17	15 - 25 .....	2 094	50	202	1 842	2 065	45	195	1 824
18	25 - 35 .....	971	71	141	759	830	45	104	682
19	35 - 45 .....	581	51	117	414	471	30	85	357
20	45 - 55 .....	567	56	119	392	533	48	111	374
21	55 - 65 .....	379	51	84	245	376	50	83	243
22	65 und mehr .....	75	28	14	32	75	28	14	32
Ins									
23	Selbständige und Mithelfende Familien- angehörige .....	1 180	257	172	752	799	165	115	519
	darunter:								
24	außerhalb der Land- und Forst- wirtschaft .....	689	171	87	431	492	106	61	325
25	Abhängige .....	9 167	1 546	1 924	5 697	7 205	864	1 406	4 935
	darunter:								
26	außerhalb der Land- und Forst- wirtschaft .....	9 063	1 533	1 913	5 618	7 122	855	1 399	4 867
27	Insgesamt ...	10 347	1 803	2 096	6 449	8 004	1 029	1 521	5 454
28	15 - 25 .....	2 481	90	269	2 123	2 336	55	235	2 046
29	25 - 35 .....	2 445	444	459	1 543	1 397	87	204	1 105
30	35 - 45 .....	2 240	539	555	1 146	1 352	238	329	785
31	45 - 55 .....	2 150	495	567	1 088	1 901	416	510	975
32	55 - 65 .....	911	190	221	500	901	188	219	494
33	65 und mehr .....	120	45	25	50	119	45	25	49

\*) Ergebnis des Mikrozensus. - Bevölkerung in Privathaushalten.

1) Überhaupt kein Kind bzw. kein Kind unter 15 Jahren in der Familie.



Frauen  
Beruf, Altersgruppen, Familienstand und normalerweise geleisteter Wochenarbeitszeit\*)  
15 Jahren in der Familie  
1 000

Mit Kinder(n) unter 15 Jahren												Lfd. Nr.
zusammen				davon								
davon normalerweise ge- leistete Wochenarbeitszeit				1 Kind				2 Kinder und mehr				
bis einschl. 20				davon normalerweise ge- leistete Wochenarbeitszeit				davon normalerweise ge- leistete Wochenarbeitszeit				
zu- sammen	21 - 39	40 und mehr	zu- sammen	21 - 39	40 und mehr	zu- sammen	21 - 39	40 und mehr	zu- sammen	21 - 39	40 und mehr	
Stunden				Stunden				Stunden				
zusammenlebend												
358	88	54	216	174	42	26	106	184	47	27	110	1
178	61	24	93	97	31	13	53	81	30	10	40	2
1 668	625	435	608	1 079	378	295	406	589	247	140	202	3
1 649	620	432	598	1 070	375	294	401	580	244	138	197	4
2 026	713	489	824	1 253	420	322	511	773	293	167	312	5
117	30	27	60	97	24	23	50	20	7	/	10	6
908	330	217	361	494	166	124	204	414	164	93	157	7
778	280	194	304	479	169	131	180	299	111	64	124	8
215	71	49	95	175	59	43	74	39	12	6	22	9
8	/	/	/	7	/	/	/	/	/	-	/	10
/	-	/	/	/	-	/	/	-	-	-	-	11
stehend												
23	/	/	17	17	/	/	12	6	/	/	/	12
19	/	/	13	15	/	/	10	/	/	/	/	13
294	58	82	154	242	42	68	133	53	17	14	22	14
292	58	82	153	240	41	68	132	52	17	14	21	15
318	61	86	171	259	44	70	145	58	17	15	26	16
29	/	7	18	28	/	6	17	/	/	/	/	17
141	27	38	77	110	17	29	64	31	9	8	13	18
110	21	32	57	87	14	26	47	23	7	6	10	19
35	9	9	18	32	7	8	16	/	/	/	/	20
/	/	/	/	/	/	/	/	/	-	-	/	21
/	/	-	/	/	/	-	-	/	-	-	/	22
gesamt												
381	92	57	233	191	44	29	118	190	47	28	115	23
197	64	27	106	112	33	16	63	85	31	11	43	24
1 962	683	517	762	1 321	420	363	538	641	263	154	224	25
1 942	677	514	751	1 310	417	361	532	632	261	153	218	26
2 343	774	574	994	1 512	464	392	656	831	311	183	338	27
146	35	34	77	124	28	29	67	22	7	/	10	28
1 049	357	254	438	604	184	153	268	445	173	101	170	29
888	301	226	361	566	183	157	226	322	118	70	135	30
249	79	57	113	207	66	50	90	42	13	7	23	31
11	/	/	5	10	/	/	/	/	/	-	/	32
/	/	/	/	/	/	/	/	/	-	-	/	33

5.7 Erwerbstätige Frauen im Alter von 15 Jahren und mehr im Juni 1985 nach Stellung im  
5.7.3 Mit Kindern unter  
in

Lfd. Nr.	Stellung im Beruf Wirtschaftsbereich Alter von ... bis unter ... Jahren	Insgesamt				Ohne Kinder unter 18 Jahren <sup>1)</sup>			
		ins- gesamt	davon normalerweise ge- leistete Wochenarbeitszeit			zu- sammen	davon normalerweise ge- leistete Wochenarbeitszeit		
			bis einschl. 20	21 - 39	40 und mehr		bis einschl. 20	21 - 39	40 und mehr
Verheiratet									
1	Selbständige und Mithelfende Familien- angehörige .....	909	211	137	561	440	97	68	276
	darunter:								
2	außerhalb der Land- und Forst- wirtschaft .....	493	143	66	285	255	63	34	158
3	Abhängige .....	4 771	1 285	1 281	2 205	2 595	488	689	1 418
	darunter:								
4	außerhalb der Land- und Forst- wirtschaft .....	4 724	1 275	1 273	2 176	2 571	484	685	1 402
5	Zusammen ...	5 680	1 496	1 418	2 766	3 034	585	756	1 694
6	15 - 25 .....	388	40	67	281	271	10	40	222
7	25 - 35 .....	1 474	373	317	784	549	40	95	415
8	35 - 45 .....	1 658	488	438	732	552	104	148	301
9	45 - 55 .....	1 582	439	448	696	1 118	286	332	500
10	55 - 65 .....	532	140	138	255	500	129	131	240
11	65 und mehr .....	46	17	11	18	45	17	11	17
Allein									
12	Selbständige und Mithelfende Familien- angehörige .....	271	46	35	191	237	41	31	166
	darunter:								
13	außerhalb der Land- und Forst- wirtschaft .....	196	28	22	147	168	24	18	126
14	Abhängige .....	4 396	262	643	3 492	3 970	185	524	3 260
	darunter:								
15	außerhalb der Land- und Forst- wirtschaft .....	4 340	258	640	3 441	3 916	182	522	3 211
16	Zusammen ...	4 667	307	677	3 683	4 207	226	555	3 426
17	15 - 25 .....	2 094	50	202	1 842	2 064	45	195	1 823
18	25 - 35 .....	971	71	141	759	822	44	102	676
19	35 - 45 .....	581	51	117	414	396	21	66	310
20	45 - 55 .....	567	56	119	392	482	40	97	345
21	55 - 65 .....	379	51	84	245	369	48	81	240
22	65 und mehr .....	75	28	14	32	75	28	14	32
Ins									
23	Selbständige und Mithelfende Familien- angehörige .....	1 180	257	172	752	677	138	98	441
	darunter:								
24	außerhalb der Land- und Forst- wirtschaft .....	689	171	87	431	423	87	52	284
25	Abhängige .....	9 167	1 546	1 924	5 697	6 564	673	1 213	4 678
	darunter:								
26	außerhalb der Land- und Forst- wirtschaft .....	9 063	1 533	1 913	5 618	6 486	666	1 207	4 614
27	Insgesamt ...	10 347	1 803	2 096	6 449	7 241	811	1 311	5 119
28	15 - 25 .....	2 481	90	269	2 123	2 335	55	235	2 045
29	25 - 35 .....	2 445	444	459	1 543	1 371	84	197	1 091
30	35 - 45 .....	2 240	539	555	1 146	949	124	213	611
31	45 - 55 .....	2 150	495	567	1 088	1 599	326	429	845
32	55 - 65 .....	911	190	221	500	869	177	212	479
33	65 und mehr .....	120	45	25	50	119	45	25	49

\* ) Ergebnis des Mikrozensus. - Bevölkerung in Privathaushalten.  
1 ) Überhaupt kein Kind bzw. kein Kind unter 18 Jahren in der Familie.

Frauen  
Beruf, Altersgruppen, Familienstand und normalerweise geleisteter Wochenarbeitszeit\*)  
18 Jahren in der Familie  
1 000

Mit Kinder(n) unter 18 Jahren												Lfd. Nr.
zusammen				davon								
davon normalerweise ge- leistete Wochenarbeitszeit				1 Kind				2 Kinder und mehr				
bis einschl. 20				davon normalerweise ge- leistete Wochenarbeitszeit				davon normalerweise ge- leistete Wochenarbeitszeit				
zu- sammen	21 - 39	40 und mehr	zu- sammen	bis einschl. 20	21 - 39	40 und mehr	zu- sammen	bis einschl. 20	21 - 39	40 und mehr		
Stunden				Stunden				Stunden				
zusammenlebend												
469	114	70	285	209	52	30	127	260	62	40	159	1
238	79	32	127	125	38	16	70	113	41	15	57	2
2 176	797	592	787	1 327	449	381	498	849	348	212	289	3
2 153	791	588	774	1 317	446	379	492	836	345	209	282	4
2 645	911	662	1 072	1 536	501	411	625	1 109	410	251	448	5
117	30	27	60	96	24	23	50	21	7	/	10	6
925	333	223	370	491	162	125	204	434	171	98	165	7
1 106	384	290	431	569	187	166	216	537	197	124	215	8
464	153	115	196	349	118	91	140	116	35	25	56	9
32	10	7	15	30	9	6	14	/	/	/	/	10
/	/	/	/	/	/	/	/	/	-	-	/	11
stehend												
34	/	/	25	25	/	/	18	9	/	/	7	12
28	/	/	20	21	/	/	15	7	/	/	/	13
427	76	118	232	337	51	94	192	90	25	25	40	14
424	76	118	230	335	51	94	190	89	25	24	40	15
461	81	123	257	362	55	97	210	99	26	26	47	16
30	/	7	19	28	/	6	18	/	/	/	/	17
149	27	39	83	114	17	30	67	35	10	9	15	18
185	30	51	104	135	18	38	80	50	12	14	24	19
86	17	23	47	75	14	20	41	11	/	/	6	20
10	/	/	5	9	/	/	/	/	/	-	/	21
/	/	-	/	/	/	-	-	/	-	-	/	22
gesamt												
503	119	74	311	234	56	33	145	269	63	41	165	23
266	83	35	148	146	41	19	86	120	42	16	62	24
2 603	873	711	1 019	1 664	500	475	689	938	373	236	329	25
2 577	867	706	1 004	1 652	498	473	682	925	369	234	322	26
3 106	992	785	1 329	1 898	556	508	835	1 208	436	277	495	27
147	35	34	78	125	28	29	68	22	7	/	11	28
1 074	360	262	452	606	179	155	272	469	181	107	181	29
1 291	414	342	535	704	205	204	296	587	209	138	240	30
550	169	138	243	424	132	111	181	127	38	27	62	31
42	13	9	20	39	12	9	18	/	/	/	/	32
/	/	/	/	/	/	/	/	/	-	-	/	33

# 5 Frauen

5.8 Erwerbstätige Frauen im Alter von 15 bis unter 65 Jahren im Juni 1985 nach Zahl und Alter der ledigen Kinder in der Familie und Familienstand der Frauen\*)

Frauen Zahl der Kinder in der Familie	Insgesamt		Ledig <sup>1)</sup>		Verheiratet zusammenlebend		Verheiratet getrenntlebend		Verwitwet		Geschieden	
	ins- gesamt	außer- halb der Land- u. Forst- wirt- schaft	zu- sammen	außer- halb der Land- u. Forst- wirt- schaft	zu- sammen	außer- halb der Land- u. Forst- wirt- schaft	zu- sammen	außer- halb der Land- u. Forst- wirt- schaft	zu- sammen	außer- halb der Land- u. Forst- wirt- schaft	zu- sammen	außer- halb der Land- u. Forst- wirt- schaft

## Grundzahlen in 1 000

### Insgesamt

Frauen .....	10 227	9 677	3 333	3 255	5 634	5 191	200	198	356	333	704	700
--------------	--------	-------	-------	-------	-------	-------	-----	-----	-----	-----	-----	-----

### ohne Kinder unter 18 Jahren

Frauen .....	7 122	6 835	3 245	3 169	2 990	2 801	132	131	290	271	465	463
--------------	-------	-------	-------	-------	-------	-------	-----	-----	-----	-----	-----	-----

### mit Kindern unter 18 Jahren

Frauen .....	3 105	2 842	88	86	2 644	2 390	68	67	66	62	239	237
1 Kind .....	1 897	1 798	82	81	1 536	1 441	48	48	50	47	182	181
2 Kinder .....	964	866	5	/	879	783	16	16	13	12	51	50
3 Kinder und mehr ...	243	178	/	/	230	166	/	/	/	/	7	7
Kinder .....	4 609	4 094	94	92	4 035	3 532	91	90	85	79	304	301

### und zwar:

#### mit Kindern unter 3 Jahren

Frauen .....	523	481	27	26	476	436	8	7	/	/	11	11
1 Kind .....	490	455	26	26	445	410	8	7	/	/	11	11
2 Kinder und mehr ...	33	26	/	/	32	25	-	-	-	-	-	/
Kinder .....	556	507	28	27	508	461	8	7	/	/	11	11

#### mit Kindern unter 6 Jahren

Frauen .....	972	894	48	47	867	791	19	18	/	/	35	35
1 Kind .....	797	746	45	45	700	650	17	17	/	/	32	32
2 Kinder und mehr ...	175	148	/	/	167	140	/	/	/	/	/	/
Kinder .....	1 159	1 049	51	50	1 046	937	20	20	/	/	38	38

#### mit Kindern unter 15 Jahren

Frauen .....	2 342	2 138	76	74	2 025	1 826	49	48	35	33	158	157
1 Kind .....	1 511	1 421	71	70	1 252	1 166	36	36	28	26	124	123
2 Kinder .....	684	612	/	/	632	561	11	11	6	6	30	30
3 Kinder und mehr ...	148	105	/	/	141	99	/	/	/	/	/	/
Kinder .....	3 346	2 974	81	79	2 963	2 598	63	62	43	39	197	195

## Erwerbstätigenquoten<sup>2)</sup>

### Insgesamt

Frauen .....	47,1	44,6	56,4	55,1	42,7	39,3	59,5	59,0	29,3	27,4	67,0	66,6
--------------	------	------	------	------	------	------	------	------	------	------	------	------

### ohne Kinder unter 18 Jahren

Frauen .....	49,3	47,3	56,4	55,1	44,4	41,6	63,2	62,7	27,1	25,3	68,3	67,9
--------------	------	------	------	------	------	------	------	------	------	------	------	------

### mit Kindern unter 18 Jahren

Frauen .....	42,8	39,2	56,2	55,2	40,9	37,0	53,5	52,8	45,7	42,9	64,6	64,1
1 Kind .....	47,8	45,3	59,7	58,8	45,3	42,5	61,2	60,5	48,9	46,4	71,1	70,6
2 Kinder .....	38,2	34,3	31,1	/	37,5	33,4	44,6	43,8	41,9	38,7	53,6	53,0
3 Kinder und mehr ...	31,6	23,2	/	/	31,7	22,9	/	/	/	/	33,5	33,0
Kinder 3) .....	39,9	35,5	52,9	52,0	38,5	33,7	48,2	47,5	42,7	39,5	59,5	58,9

### und zwar:

#### mit Kindern unter 3 Jahren

Frauen .....	32,4	29,8	40,9	39,8	32,0	29,3	33,9	33,5	/	/	37,2	36,9
1 Kind .....	33,5	31,1	42,2	41,2	33,0	30,5	35,7	35,2	/	/	39,4	39,1
2 Kinder und mehr ...	21,7	17,4	/	/	22,1	17,7	-	-	-	-	/	/
Kinder 3) .....	31,5	28,7	39,8	38,6	31,1	28,2	32,3	31,9	/	/	35,2	34,9

#### mit Kindern unter 6 Jahren

Frauen .....	35,0	32,2	47,1	46,2	34,2	31,2	38,7	38,1	/	/	45,2	44,8
1 Kind .....	38,2	35,7	48,6	47,7	37,3	34,7	42,6	42,3	/	/	48,2	47,8
2 Kinder und mehr ...	25,4	21,5	/	/	25,3	21,3	/	/	23,1	23,1	/	/
Kinder 3) .....	32,8	29,7	45,7	44,8	32,1	28,8	35,7	34,9	21,9	20,8	42,3	41,9

#### mit Kindern unter 15 Jahren

Frauen .....	40,6	37,1	53,1	52,1	39,1	35,3	48,2	47,4	43,7	40,4	59,1	58,7
1 Kind .....	45,6	42,9	56,6	55,6	43,6	40,7	55,4	54,6	48,2	44,5	64,2	64,0
2 Kinder .....	35,2	31,5	/	/	34,8	30,9	38,6	37,6	34,3	33,1	49,0	48,1
3 Kinder und mehr ...	28,5	20,4	/	/	28,6	20,2	/	/	/	/	/	/
Kinder 3) .....	37,7	33,5	50,0	49,0	36,5	32,1	43,3	42,6	40,2	36,8	54,7	54,2

\*) Ergebnis des Mikrozensus. - Bevölkerung in Privathaushalten.

1) Einschl. Ledige, die Kinder in einer Familie sind.

2) In Prozent der Frauen entsprechenden Familienstandes und

entsprechender Zahl und Altersgruppe der Kinder in der Familie.

3) Anteil der Kinder erwerbstätiger Mütter an den Kindern insgesamt der jeweiligen Altersgruppe.

# 5 Frauen

5.9 Frauen im Alter von 15 Jahren und mehr im Juni 1985 nach Beteiligung am Erwerbsleben,  
Zahl der ledigen Kinder in der Familie, Familienstand und Ländern \*)

1 000

Beteiligung am Erwerbsleben	Bundes- gebiet	Schles- wig- Hol- stein	Hamburg	Nieder- sachsen	Bremen	Nord- rhein- West- falen	Hessen	Rhein- land- Pfalz	Baden- Würt- tem- berg	Bayern	Saar- land	Berlin (West)
Zahl der Kinder in der Familie												
Verheiratet zusammenlebend												
Erwerbstätige .....	5 680	238	143	631	49	1 328	543	330	981	1 177	72	189
ohne Kinder .....	2 124	87	62	217	21	552	198	123	327	420	27	92
mit Kindern .....	3 556	150	81	413	28	776	345	207	655	757	45	98
1 Kind .....	1 741	74	46	190	14	407	174	106	287	362	27	54
2 Kinder .....	1 327	56	29	155	11	275	133	77	265	280	14	34
3 Kinder .....	382	19	/	51	/	78	33	21	81	82	/	8
4 Kinder und mehr .....	106	/	/	17	/	17	6	/	22	34	/	/
Kinder .....	6 005	251	122	730	46	1 262	564	338	1 155	1 317	67	153
Nichterwerbstätige .....	9 263	389	207	1 144	107	2 864	851	595	1 260	1 446	202	198
ohne Kinder .....	4 099	184	117	538	62	1 197	377	252	517	656	81	119
mit Kindern .....	5 164	206	90	605	45	1 667	474	343	742	790	121	80
1 Kind .....	2 287	89	42	269	23	759	211	151	287	353	62	41
2 Kinder .....	2 009	86	36	231	16	627	189	135	307	314	43	27
3 Kinder .....	634	22	10	76	/	204	57	44	106	92	12	8
4 Kinder und mehr .....	233	9	/	30	/	77	16	13	43	32	/	/
Kinder .....	9 243	366	154	1 093	77	2 966	834	609	1 405	1 398	203	138
Zusammen .....	14 943	627	350	1 774	155	4 192	1 394	925	2 241	2 623	274	388
ohne Kinder .....	6 223	271	179	756	83	1 749	575	375	844	1 075	108	240
mit Kindern .....	8 719	356	171	1 019	73	2 444	819	550	1 397	1 548	166	177
1 Kind .....	4 028	163	88	459	37	1 167	385	256	574	715	89	95
2 Kinder .....	3 336	141	65	385	26	902	322	213	571	593	57	62
3 Kinder .....	1 016	41	15	128	7	281	90	64	187	173	15	15
4 Kinder und mehr .....	339	12	/	47	/	94	22	17	65	66	/	6
Kinder .....	15 248	617	276	1 822	123	4 228	1 398	948	2 560	2 715	270	291
Alleinstehend <sup>1)</sup>												
Erwerbstätige .....	4 667	200	158	490	52	1 112	399	239	762	1 001	65	189
ohne Kinder .....	3 972	168	131	419	43	971	336	204	652	839	56	153
mit Kindern .....	696	32	26	71	9	141	63	35	111	162	9	37
1 Kind .....	479	20	19	47	6	102	44	23	72	112	7	26
2 Kinder .....	172	10	6	20	/	31	14	9	29	39	/	9
3 Kinder .....	36	/	/	/	/	/	/	/	7	8	/	/
4 Kinder und mehr .....	9	/	/	/	/	/	/	/	/	/	/	/
Kinder .....	969	46	35	100	12	192	89	50	160	224	12	50
Nichterwerbstätige .....	7 866	345	234	994	106	2 187	674	456	1 109	1 303	137	321
ohne Kinder .....	7 027	308	213	886	96	1 963	612	407	1 007	1 164	119	298
mit Kindern .....	794	37	20	109	11	225	62	49	102	138	18	22
1 Kind .....	567	28	14	78	6	155	45	36	73	102	13	18
2 Kinder .....	160	/	/	21	/	50	14	9	19	26	/	/
3 Kinder .....	48	/	/	8	/	14	/	/	8	8	/	/
4 Kinder und mehr .....	20	/	/	/	/	6	/	/	/	/	/	/
Kinder .....	1 115	52	28	155	16	323	85	68	143	191	26	29
Zusammen .....	12 533	545	391	1 485	158	3 300	1 074	695	1 871	2 303	202	510
ohne Kinder .....	11 044	476	344	1 305	139	2 934	948	611	1 659	2 003	175	451
mit Kindern .....	1 489	70	47	180	19	366	126	84	212	300	27	59
1 Kind .....	1 046	48	33	125	12	257	89	60	145	214	19	44
2 Kinder .....	332	16	11	41	7	80	28	18	48	65	6	12
3 Kinder .....	83	/	/	11	/	21	7	/	15	16	/	/
4 Kinder und mehr .....	29	/	/	/	/	8	/	/	/	5	/	/
Kinder .....	2 084	99	63	255	28	515	174	118	303	414	37	79
Insgesamt												
Erwerbstätige .....	10 347	438	301	1 121	101	2 441	942	569	1 743	2 177	137	378
ohne Kinder .....	6 096	256	193	636	64	1 523	534	327	978	1 259	83	244
mit Kindern .....	4 251	182	107	485	36	918	409	242	765	919	54	134
1 Kind .....	2 220	94	65	238	19	509	218	129	359	474	34	80
2 Kinder .....	1 499	65	35	175	14	306	147	87	294	319	16	43
3 Kinder .....	418	21	6	55	/	84	37	23	89	90	/	9
4 Kinder und mehr .....	115	/	/	18	/	19	7	/	23	36	/	/
Kinder .....	6 974	297	157	830	58	1 455	653	389	1 315	1 541	78	203
Nichterwerbstätige .....	17 129	734	440	2 138	213	5 051	1 525	1 051	2 368	2 749	339	519
ohne Kinder .....	11 171	491	330	1 424	157	3 160	989	659	1 524	1 820	200	417
mit Kindern .....	5 957	243	111	714	56	1 892	536	392	844	929	140	102
1 Kind .....	2 854	117	56	347	29	914	256	187	360	455	75	58
2 Kinder .....	2 169	92	40	251	19	677	203	144	325	340	47	31
3 Kinder .....	682	24	11	84	6	218	60	46	113	99	13	9
4 Kinder und mehr .....	253	11	/	32	/	83	18	15	45	35	/	/
Kinder .....	10 357	418	182	1 247	93	3 289	919	677	1 548	1 589	228	167
Insgesamt .....	27 476	1 172	741	3 259	314	7 492	2 467	1 620	4 112	4 926	476	897
ohne Kinder .....	17 267	747	523	2 060	222	4 683	1 523	986	2 502	3 078	283	661
mit Kindern .....	10 208	426	218	1 199	92	2 809	945	634	1 609	1 848	193	236
1 Kind .....	5 073	211	122	584	49	1 424	474	316	719	929	108	138
2 Kinder .....	3 668	157	75	426	33	982	350	231	619	658	63	74
3 Kinder .....	1 100	44	17	139	8	302	96	68	202	189	17	18
4 Kinder und mehr .....	368	13	/	50	/	102	24	20	69	71	5	7
Kinder .....	17 331	716	339	2 077	151	4 743	1 572	1 066	2 863	3 129	307	370

\*) Ergebnis des Mikrozensus. - Bevölkerung in Privathaushalten.

1) Einschl. Ledige, die Kinder in einer Familie sind.

5

5.10 Frauen im Alter von 15 Jahren und mehr im Juni 1985 nach Familienstand,  
in

Lfd. Nr.	Familienstand	Ins- gesamt	Mit einem monatlichen Nettoeinkommen von ...							
			zu- sammen	unter 300	300 450	450 600	600 800	800 1 000	1 000 1 200	1 200 1 400
Insgesamt										
Frauen										
1	ledig .....	6 356	4 263	225	403	430	385	430	512	482
2	verheiratet zusammenlebend .....	14 943	6 731	706	671	597	840	856	693	541
3	verheiratet getrenntlebend .....	374	314	5	12	18	29	36	42	39
4	verwitwet .....	4 564	4 263	33	122	168	387	665	770	602
5	geschieden .....	1 239	1 139	15	38	52	112	130	136	127
6	Insgesamt ...	27 476	16 709	983	1 246	1 266	1 753	2 116	2 152	1 791
Erwerbstätige Frauen										
7	ledig .....	3 350	3 149	106	268	286	189	278	402	432
8	verheiratet zusammenlebend .....	5 680	4 785	131	330	356	558	654	578	485
9	verheiratet getrenntlebend .....	202	193	/	/	/	9	14	24	28
10	verwitwet .....	407	348	/	/	/	12	24	37	41
11	geschieden .....	709	683	/	5	8	21	39	74	91
12	Zusammen ...	10 347	9 157	241	608	659	788	1 009	1 115	1 077
ohne										
Frauen										
13	ledig .....	6 171	4 099	221	392	416	366	410	492	465
14	verheiratet zusammenlebend .....	6 223	3 435	496	336	265	369	371	334	281
15	verheiratet getrenntlebend .....	216	178	/	7	9	17	20	24	22
16	verwitwet .....	3 927	3 674	26	100	139	326	573	681	530
17	geschieden .....	731	675	8	22	32	72	82	79	71
18	Zusammen ...	17 267	12 062	754	858	862	1 149	1 456	1 610	1 368
Erwerbstätige Frauen										
19	ledig .....	3 245	3 048	106	266	283	184	271	388	418
20	verheiratet zusammenlebend .....	2 124	1 884	28	68	84	150	209	240	232
21	verheiratet getrenntlebend .....	116	111	/	/	/	/	8	15	16
22	verwitwet .....	237	203	/	/	/	7	13	22	22
23	geschieden .....	374	359	/	/	/	9	17	36	48
24	Zusammen ...	6 096	5 604	136	340	374	354	517	702	737
mit										
Frauen										
25	ledig .....	186	164	/	11	14	19	20	20	17
26	verheiratet zusammenlebend .....	8 719	3 296	210	335	332	471	484	359	261
27	verheiratet getrenntlebend .....	158	136	/	/	9	13	17	18	17
28	verwitwet .....	637	588	7	22	29	61	92	89	73
29	geschieden .....	508	464	6	16	20	40	48	57	56
30	Zusammen ...	10 208	4 648	230	388	404	604	661	542	423
Erwerbstätige Frauen										
31	ledig .....	105	101	/	/	/	/	7	14	14
32	verheiratet zusammenlebend .....	3 556	2 901	103	262	272	408	446	337	253
33	verheiratet getrenntlebend .....	85	82	/	/	/	/	7	9	12
34	verwitwet .....	170	146	/	/	/	5	11	15	19
35	geschieden .....	335	323	/	/	/	12	22	38	43
36	Zusammen ...	4 251	3 553	105	268	284	433	492	413	340
da mit 1										
Frauen										
37	ledig .....	165	146	/	10	12	16	17	18	14
38	verheiratet zusammenlebend .....	4 028	1 771	113	162	176	261	263	198	141
39	verheiratet getrenntlebend .....	94	82	/	/	6	7	11	11	10
40	verwitwet .....	466	434	5	17	21	44	68	69	56
41	geschieden .....	322	296	/	8	14	25	30	35	35
42	Zusammen ...	5 073	2 729	127	200	229	353	389	331	257
Erwerbstätige Frauen										
43	ledig .....	98	94	/	/	/	/	7	13	12
44	verheiratet zusammenlebend .....	1 741	1 502	41	112	135	216	237	184	135
45	verheiratet getrenntlebend .....	55	53	/	/	/	/	/	6	8
46	verwitwet .....	103	89	/	/	/	/	7	10	11
47	geschieden .....	223	216	/	/	/	7	13	25	30
48	Zusammen ...	2 220	1 954	42	117	145	233	267	237	197
mit 2 Kindern										
Frauen										
49	ledig .....	21	18	/	/	/	/	/	/	/
50	verheiratet zusammenlebend .....	4 691	1 525	98	173	156	210	222	161	120
51	verheiratet getrenntlebend .....	65	54	/	/	/	6	6	7	7
52	verwitwet .....	171	155	/	/	8	17	24	20	17
53	geschieden .....	187	167	/	8	6	15	18	22	21
54	Zusammen ...	5 135	1 919	103	187	175	251	272	211	166
Erwerbstätige Frauen										
55	ledig .....	7	7	-	/	/	/	/	/	/
56	verheiratet zusammenlebend .....	1 815	1 399	62	150	137	192	209	153	117
57	verheiratet getrenntlebend .....	30	29	/	/	/	/	/	/	/
58	verwitwet .....	67	56	/	/	/	/	/	5	8
59	geschieden .....	112	107	/	/	/	/	9	13	13
60	Zusammen ...	2 032	1 599	63	152	139	200	226	176	143

\*) Ergebnis des Mikrozensus. - Bevölkerung in Privathaushalten.

Frauen  
monatlichem Nettoeinkommen und Zahl der ledigen Kinder in der Familie\*)  
1 000

bis unter ... DM											Selbständige in der Landwirt- schaft, Mithelfende Familien- Angehörige	Ohne Angabe/ kein Einkommen	Lfd. Nr.
1 400 - 1 600	1 600 - 1 800	1 800 - 2 000	2 000 - 2 200	2 200 - 2 500	2 500 - 3 000	3 000 - 3 500	3 500 - 4 000	4 000 - 4 500	4 500 - 5 000	5 000 und mehr			
samt													
458	283	219	144	104	102	48	18	9	5	6	37	2 057	1
512	375	312	202	142	125	72	28	18	9	31	582	7 629	2
38	25	23	12	11	10	7	/	/	/	/	/	57	3
473	319	256	162	121	90	43	19	13	5	16	44	257	4
121	109	102	71	45	39	23	10	/	/	/	/	98	5
1 602	1 112	911	592	424	366	192	78	44	22	60	668	10 098	6
408	249	184	115	82	80	38	15	7	/	6	37	165	7
472	352	290	188	131	115	68	27	17	8	27	581	314	8
30	21	20	11	9	9	6	/	/	/	/	/	6	9
42	39	38	29	25	21	13	7	/	/	6	43	16	10
98	91	86	60	39	31	20	9	/	/	/	/	24	11
1 050	752	618	402	285	256	145	59	33	17	44	666	524	12
Kinder													
444	270	208	135	100	98	46	17	8	5	6	36	2 036	13
276	209	175	110	77	65	33	14	8	/	13	124	2 664	14
22	14	12	7	6	6	5	/	/	/	/	/	36	15
413	278	223	138	101	75	34	15	9	/	13	25	228	16
69	67	58	40	25	26	12	6	/	/	/	/	55	17
1 225	837	676	429	309	269	130	53	27	15	36	188	5 018	18
394	237	175	106	78	77	36	14	7	/	5	36	162	19
243	189	158	97	68	56	29	12	7	/	11	124	116	20
18	12	10	6	/	5	/	/	/	/	/	/	11	21
24	24	23	17	14	13	7	/	/	/	/	24	10	22
53	53	45	31	20	20	11	/	/	/	/	/	13	23
733	514	410	257	185	171	87	36	19	11	23	186	305	24
Kindern													
14	14	10	9	/	/	/	/	/	-	/	/	21	25
236	167	136	93	65	61	39	15	10	/	18	458	4 966	26
15	11	11	5	/	/	/	/	/	/	/	/	21	27
60	41	34	25	21	15	8	/	/	/	/	19	30	28
52	43	44	31	20	12	11	/	/	/	/	/	43	29
378	275	235	163	115	97	63	25	17	7	24	480	5 080	30
14	13	10	9	/	/	/	/	/	-	/	/	/	31
230	163	132	91	63	59	39	15	9	/	17	457	198	32
12	10	10	/	/	/	/	/	/	/	/	/	/	33
18	15	15	12	11	8	6	/	/	/	/	19	6	34
44	38	41	29	19	11	10	/	/	/	/	/	10	35
317	238	208	145	101	85	58	23	15	6	21	480	219	36
von:													
Kind													
13	13	10	8	/	/	/	/	/	-	/	/	18	37
130	99	75	51	35	31	18	5	/	/	8	140	2 117	38
9	7	7	/	/	/	/	/	/	/	/	/	11	39
44	29	25	18	14	11	/	/	/	/	/	10	22	40
32	29	30	22	12	9	6	/	/	/	/	/	24	41
227	177	146	102	67	57	33	12	8	/	12	153	2 192	42
13	12	9	8	/	/	/	/	/	-	/	/	/	43
125	97	73	50	33	30	18	/	/	/	7	140	98	44
8	7	6	/	/	/	/	/	/	/	/	/	/	45
11	9	10	7	7	/	/	/	/	/	/	10	/	46
30	27	29	20	11	8	6	/	/	/	/	/	6	47
186	150	127	88	58	49	30	10	7	/	10	153	113	48
und mehr													
/	/	/	/	/	/	-	-	/	-	-	/	/	49
106	68	61	42	30	30	21	10	5	/	10	317	2 849	50
7	/	/	/	/	/	/	/	/	/	/	/	10	51
16	12	9	7	7	/	/	/	/	/	/	9	8	52
20	14	14	9	8	/	/	/	/	/	/	/	19	53
150	98	89	61	48	39	30	13	9	/	12	327	2 889	54
/	/	/	/	/	/	-	-	/	-	-	/	-	55
105	67	60	41	30	29	21	10	5	/	10	317	99	56
/	/	/	/	/	/	/	/	/	/	/	/	/	57
7	6	5	/	/	/	/	/	/	/	/	9	/	58
15	11	12	9	8	/	/	/	/	/	/	/	/	59
131	88	81	57	43	37	28	13	8	/	11	327	106	60

# 5 Frauen

5.11 Frauen im Alter von 15 Jahren und mehr im Juni 1985 nach Alter, Familienstand, monatlichem Nettoeinkommen und Zahl der ledigen Kinder\*)

1 000

Familienstand Alter von ... bis unter ... Jahren	Ins- gesamt	Nettoeinkommen von ... bis unter ... DM									Selbständige in der Land- und Forst- wirtschaft/ Mithelfende Familien- angehörige	Kein Ein- kommen, ohne Angabe
		zu- sammen	unter 600	600 - 1 200	1 200 - 1 800	1 800 - 2 500	2 500 - 3 000	3 000 - 4 000	4 000 - 5 000	5 000 und mehr		
Frauen insgesamt												
Verh. zusammenlebend												
15 - 25 .....	746	414	77	162	151	22	/	/	/	-	12	320
25 - 35 .....	3 006	1 423	243	463	433	212	39	23	/	6	79	1 504
35 - 45 .....	3 229	1 493	279	573	346	196	42	37	11	10	140	1 597
45 - 55 .....	3 471	1 402	327	568	304	140	25	25	6	8	208	1 861
55 - 65 .....	2 746	1 096	433	413	146	69	14	11	/	6	114	1 536
65 und mehr .....	1 745	904	615	209	49	19	/	/	/	/	30	811
Zusammen ...	14 942	6 731	1 974	2 388	1 429	656	125	100	27	31	582	7 629
Alleinstehend												
15 - 25 .....	4 212	2 344	875	804	597	61	5	/	/	/	16	1 852
25 - 35 .....	1 325	1 153	95	292	470	230	39	22	/	/	/	168
35 - 45 .....	742	677	38	143	225	177	46	37	8	/	/	62
45 - 55 .....	832	756	51	228	237	163	34	29	9	/	13	63
55 - 65 .....	1 396	1 295	94	489	403	217	42	36	8	7	22	79
65 und mehr .....	4 027	3 754	369	1 678	1 144	424	74	45	10	11	27	246
Zusammen ...	12 533	9 978	1 521	3 633	3 076	1 271	240	169	39	29	86	2 469
Insgesamt												
15 - 25 .....	4 958	2 757	951	966	749	83	6	/	/	/	28	2 172
25 - 35 .....	4 331	2 576	338	756	903	441	78	45	8	7	84	1 672
35 - 45 .....	3 970	2 169	317	716	571	373	88	74	19	14	143	1 658
45 - 55 .....	4 303	2 158	379	796	540	303	59	54	16	13	221	1 924
55 - 65 .....	4 142	2 391	527	901	549	286	56	47	12	13	136	1 615
65 und mehr .....	5 772	4 658	984	1 887	1 193	442	79	48	12	13	57	1 057
Insgesamt ...	27 476	16 709	3 495	6 021	4 505	1 927	366	270	66	60	668	10 098
Frauen ohne Kinder												
Verh. zusammenlebend												
15 - 25 .....	349	276	27	107	123	18	/	/	/	-	/	69
25 - 35 .....	661	539	28	116	227	130	22	12	/	/	5	117
35 - 45 .....	458	318	26	91	95	71	16	13	/	/	9	132
45 - 55 .....	1 162	592	106	235	156	71	11	10	/	/	33	536
55 - 65 .....	1 980	866	338	328	118	56	11	8	/	/	50	1 063
65 und mehr .....	1 614	845	572	197	46	18	/	/	/	/	22	747
Zusammen ...	6 223	3 435	1 097	1 074	765	362	65	46	13	13	124	2 664
Alleinstehend												
15 - 25 .....	4 134	2 279	856	774	583	59	5	/	/	/	16	1 839
25 - 35 .....	1 052	908	66	203	389	193	34	19	/	/	/	141
35 - 45 .....	411	374	22	65	120	103	34	23	5	/	/	35
45 - 55 .....	515	469	31	132	149	106	24	19	5	/	6	40
55 - 65 .....	1 160	1 078	68	400	344	188	36	30	6	6	15	67
65 und mehr .....	3 773	3 519	334	1 567	1 081	404	71	43	10	10	22	232
Zusammen ...	11 044	8 626	1 376	3 141	2 665	1 052	205	136	30	22	64	2 354
Zusammen												
15 - 25 .....	4 482	2 554	883	880	706	76	6	/	/	/	21	1 908
25 - 35 .....	1 714	1 448	94	319	616	323	56	30	5	/	8	258
35 - 45 .....	869	691	48	156	214	174	50	36	8	5	10	167
45 - 55 .....	1 677	1 061	137	367	304	176	35	29	8	5	40	577
55 - 65 .....	3 139	1 944	405	729	462	244	47	38	9	10	65	1 131
65 und mehr .....	5 386	4 364	906	1 764	1 127	421	76	47	11	11	44	978
Zusammen ...	17 267	12 061	2 473	4 215	3 430	1 414	269	182	42	36	188	5 018
Frauen mit Kindern												
Verh. zusammenlebend												
15 - 25 .....	397	138	50	56	28	/	/	-	/	-	7	252
25 - 35 .....	2 345	884	215	348	206	82	17	12	/	/	74	1 387
35 - 45 .....	2 770	1 175	252	482	251	124	26	24	8	8	131	1 465
45 - 55 .....	2 309	810	221	333	148	69	14	16	/	/	174	1 325
55 - 65 .....	767	230	96	84	28	14	/	/	/	/	64	473
65 und mehr .....	131	59	43	12	/	/	/	-	/	-	8	65
Zusammen ...	8 719	3 296	877	1 315	664	294	61	54	14	18	458	4 966
Alleinstehend												
15 - 25 .....	79	65	18	30	14	/	-	-	/	-	/	13
25 - 35 .....	273	244	29	89	81	36	5	/	/	-	/	27
35 - 45 .....	331	303	16	78	105	74	12	14	/	/	/	26
45 - 55 .....	317	287	20	96	88	58	10	10	/	/	7	23
55 - 65 .....	236	217	26	89	60	28	6	5	/	/	7	11
65 und mehr .....	254	235	35	111	63	20	/	/	/	/	5	14
Zusammen ...	1 489	1 352	144	492	411	219	36	33	10	6	23	115
Zusammen												
15 - 25 .....	476	203	68	86	43	7	/	-	/	-	8	265
25 - 35 .....	2 618	1 128	244	437	287	118	22	15	/	/	76	1 414
35 - 45 .....	3 102	1 478	269	560	356	199	38	38	10	9	132	1 491
45 - 55 .....	2 626	1 098	242	429	236	127	23	25	8	8	181	1 348
55 - 65 .....	1 003	448	122	173	87	42	10	9	/	/	71	484
65 und mehr .....	386	294	78	123	66	21	/	/	/	/	13	79
Zusammen ...	10 208	4 648	1 021	1 807	1 075	513	97	88	24	24	480	5 080

\*) Ergebnis des Mikrozensus.-Bevölkerung in Privathaushalten.



5 Frauen

5.11 Frauen im Alter von 15 Jahren und mehr im Juni 1985 nach Alter, Familienstand, monatlichem Nettoeinkommen und Zahl der ledigen Kinder\*)

1 000

Familienstand Alter von ... bis unter ... Jahren	Ins- gesamt	Nettoeinkommen von ... bis unter ... DM									Selbständige in der Land- und Forst- wirtschaft/ Mithelfende Familien- angehörige	Kein Ein- kommen, ohne Angabe
		zu- sammen	unter 600	600 - 1 200	1 200 - 1 800	1 800 - 2 500	2 500 - 3 000	3 000 - 4 000	4 000 - 5 000	5 000 und mehr		

davon:

Frauen mit 1 Kind

Verh. zusammenlebend												
15 - 25 .....	292	117	41	49	24	/	-	-	/	-	/	171
25 - 35 .....	1 018	501	101	203	127	53	10	6	/	/	14	504
35 - 45 .....	947	489	86	207	111	57	12	9	/	/	21	438
45 - 55 .....	1 108	437	113	187	85	36	6	5	/	/	57	615
55 - 65 .....	545	175	71	65	22	10	/	/	/	/	39	331
65 und mehr .....	117	54	40	11	/	/	/	-	/	-	6	57
Zusammen ...	4 028	1 771	451	722	370	161	31	23	6	8	140	2 117
Alleinstehend												
15 - 25 .....	69	57	16	26	13	/	-	-	-	-	/	11
25 - 35 .....	184	166	20	59	55	26	/	/	/	-	/	17
35 - 45 .....	187	174	8	40	60	47	8	9	/	/	/	12
45 - 55 .....	195	178	12	59	56	37	7	/	/	/	/	14
55 - 65 .....	182	170	19	68	48	23	/	/	/	/	/	8
65 und mehr .....	231	213	31	99	59	19	/	/	/	/	/	13
Zusammen ...	1 046	958	106	351	291	154	26	21	5	/	12	75
Zusammen												
15 - 25 .....	361	174	57	75	37	5	-	-	/	-	/	183
25 - 35 .....	1 202	667	120	262	182	79	14	9	/	/	14	521
35 - 45 .....	1 134	662	94	247	171	104	20	18	/	/	21	450
45 - 55 .....	1 303	615	125	247	141	73	13	10	/	/	59	629
55 - 65 .....	727	344	90	133	70	33	7	6	/	/	43	339
65 und mehr .....	348	267	70	110	61	20	/	/	/	/	11	70
Zusammen ...	5 073	2 729	556	1 073	661	315	57	44	11	12	153	2 192

Frauen mit 2 Kindern und mehr

Verh. zusammenlebend												
15 - 25 .....	105	21	9	7	/	/	/	-	-	-	/	80
25 - 35 .....	1 327	383	114	145	80	29	7	5	/	/	61	883
35 - 45 .....	1 823	686	166	275	140	67	14	15	/	/	110	1 027
45 - 55 .....	1 201	374	109	146	63	33	7	10	/	/	118	710
55 - 65 .....	221	55	25	19	6	/	/	/	/	/	25	141
65 und mehr .....	14	5	/	/	/	/	-	-	-	-	/	8
Zusammen ...	4 691	1 525	427	593	294	133	30	31	8	10	317	2 849
Alleinstehend												
15 - 25 .....	10	8	/	/	/	/	-	-	-	-	-	/
25 - 35 .....	89	78	10	31	26	10	/	/	/	-	/	10
35 - 45 .....	145	130	8	38	45	28	/	5	/	/	/	14
45 - 55 .....	122	109	8	37	32	20	/	5	/	/	/	9
55 - 65 .....	55	48	7	20	11	5	/	/	/	-	/	/
65 und mehr .....	23	22	/	12	/	/	/	/	/	/	/	/
Zusammen ...	444	394	39	141	121	65	10	12	/	/	10	40
Zusammen												
15 - 25 .....	115	29	11	11	6	/	/	-	-	-	/	82
25 - 35 .....	1 416	461	124	175	106	39	9	6	/	/	61	894
35 - 45 .....	1 968	816	174	313	186	95	18	20	6	5	111	1 041
45 - 55 .....	1 323	483	117	183	96	54	10	15	/	/	122	719
55 - 65 .....	276	103	32	39	17	9	/	/	/	/	28	145
65 und mehr .....	37	27	8	13	/	/	/	/	/	/	/	9
Zusammen ...	5 135	1 919	465	734	414	198	39	43	13	12	327	2 889

\*) Ergebnis des Mikrozensus. - Bevölkerung in Privathaus-  
halten.

## 5 Frauen

## 5.12 Ehefrauen im Alter von 15 Jahren und mehr im Juni 1985 nach Altersgruppen, Ehedauer, Beteiligung am Erwerbsleben und Stellung im Beruf\*)

## 5.12.1 Ehefrauen insgesamt

1 000

Alter von ... bis unter ... Jahren	Ehedauer von ... bis unter ... Jahren	Ins- gesamt	Erwerbstätige								Nicht- erwerbs- tätige		
			zu- sammen	Selbständige		Mithelfende Familienangehörige			zu- sammen	Beamte		Ange- stellte	Arbeiter
				zu- sammen	darunter: außerhalb der Land- und Forst- wirtschaft	zu- sammen	darunter: außerhalb der Land- und Forst- wirtschaft						
15 - 25	unter 5	539	300	5	/	8	/	9	184	95	239		
	5 und mehr	243	108	/	/	/	/	/	58	42	135		
	Zusammen	782	408	8	7	11	/	11	242	136	374		
25 - 35	unter 5	621	371	13	13	8	/	33	254	62	250		
	5 - 10	1 493	706	35	33	38	10	60	411	161	787		
	10 - 15	833	375	22	20	23	6	21	185	125	458		
	15 und mehr	163	83	/	/	6	/	/	32	40	80		
	Zusammen	3 109	1 535	75	70	75	20	116	882	388	1 575		
35 - 45	unter 5	119	71	6	6	/	/	/	42	17	49		
	5 - 10	714	373	29	28	28	11	31	189	96	342		
	10 - 15	435	212	18	17	14	5	24	112	44	223		
	15 - 20	1 083	556	41	37	46	14	35	289	144	527		
	20 - 25	858	453	27	25	37	15	9	224	156	405		
	25 und mehr	109	58	/	/	/	/	/	23	29	51		
	Zusammen	3 318	1 722	124	114	130	46	103	879	486	1 596		
45 - 55	unter 5	48	28	/	/	/	/	/	15	11	21		
	5 - 10	583	287	22	20	29	10	10	123	103	296		
	10 - 15	93	47	/	/	/	/	7	24	13	46		
	15 - 20	210	98	8	6	13	/	/	46	24	113		
	20 - 25	710	330	24	22	45	12	12	151	98	380		
	25 - 30	1 232	569	34	29	75	22	6	236	218	663		
	30 - 35	607	251	14	13	29	10	/	88	119	356		
	35 und mehr	55	19	/	/	/	/	-	5	11	37		
	Zusammen	3 538	1 626	107	95	196	58	39	687	597	1 911		
55 - 65	unter 5	21	5	/	/	-	-	-	/	/	16		
	5 - 10	419	86	9	8	18	6	/	31	26	333		
	10 - 15	37	7	/	/	/	/	/	/	/	29		
	15 - 20	53	12	/	/	/	/	/	5	/	41		
	20 - 25	82	24	/	/	/	/	/	10	6	57		
	25 - 30	219	61	5	/	11	/	/	23	20	158		
	30 - 35	747	179	16	13	38	9	/	64	59	568		
	35 - 40	896	152	15	14	31	8	/	54	52	744		
	40 - 45	280	15	/	/	/	/	/	6	/	264		
	45 und mehr	35	/	/	/	-	-	-	/	/	34		
	Zusammen	2 788	544	53	47	108	29	9	199	174	2 244		
	65 und mehr	unter 5	6	/	-	-	/	/	-	/	-	6	
5 - 10		311	11	/	/	7	/	-	/	/	300		
10 - 15		15	/	-	-	/	-	-	-	-	15		
15 - 20		17	/	-	-	-	-	-	/	/	17		
20 - 25		22	/	-	-	-	-	-	/	-	22		
25 - 30		35	/	/	/	/	/	-	/	/	34		
30 - 35		82	/	/	/	/	/	-	/	/	79		
35 - 40		201	9	/	/	6	/	/	/	/	192		
40 - 45		233	8	/	/	/	/	-	/	/	225		
45 - 50		458	10	/	/	6	/	-	/	/	449		
50 - 55		276	/	/	/	/	/	-	/	-	272		
55 und mehr		126	/	/	-	/	/	-	-	-	125		
Zusammen	1 782	47	10	9	29	10	/	5	/	1 736			
Insgesamt	unter 5	1 354	774	25	24	18	/	47	498	185	579		
	5 - 10	3 762	1 570	101	94	123	39	105	812	428	2 192		
	10 - 15	1 412	641	46	42	41	12	48	323	184	771		
	15 - 20	1 526	749	54	49	66	19	44	373	213	778		
	20 - 25	1 672	808	54	49	86	27	21	386	260	865		
	25 - 30	1 594	688	41	36	90	26	8	282	267	906		
	30 - 35	1 437	434	31	27	69	20	/	152	179	1 003		
	35 - 40	1 152	180	17	16	38	10	/	60	63	972		
	40 - 45	513	23	/	/	8	/	/	7	/	490		
	45 - 50	493	11	/	/	6	/	-	/	/	483		
	50 - 55	276	/	/	/	/	/	-	/	-	272		
	55 und mehr	126	/	/	-	/	/	-	-	-	125		
Insgesamt	15 316	5 881	377	341	548	166	278	2 894	1 784	9 435			

\*) Ergebnis des Mikrozensus. - Bevölkerung in Privathaushalten.

5 Frauen

5.12 Ehefrauen im Alter von 15 Jahren und mehr im Juni 1985 nach Altersgruppen, Ehedauer, Beteiligung am Erwerbsleben und Stellung im Beruf\*)

5.12.2 Ehefrauen ohne Kinder

1 000

Alter von ... bis unter ... Jahren	Ehedauer von ... bis unter ... Jahren	Ins- gesamt	Erwerbstätige								Nicht- erwerbs- tätige
			zu- sammen	Selbständige		Mithelfende Familienangehörige			Arbeiter		
				zu- sammen	darunter: außerhalb der Land- und Forst- wirtschaft	zu- sammen	darunter: außerhalb der Land- und Forst- wirtschaft	Beamte		Ange- stellte	
15 - 25	unter 5	290	226	/	/	/	/	7	147	65	64
	5 und mehr	83	61	/	/	/	/	/	39	19	22
	Zusammen	372	286	/	/	/	/	9	186	84	86
25 - 35	unter 5	284	235	7	6	/	/	22	172	34	49
	5 - 10	329	268	10	10	/	/	27	184	45	61
	10 - 15	91	75	/	/	/	/	/	49	18	16
	15 und mehr	9	7	/	/	/	/	/	/	/	/
	Zusammen	713	585	20	19	/	/	53	407	100	129
35 - 45	unter 5	49	34	/	/	/	/	/	22	7	15
	5 - 10	147	105	7	7	/	/	11	64	21	42
	10 - 15	77	59	/	/	/	/	/	41	9	18
	15 - 20	108	86	/	/	/	/	6	56	18	22
	20 - 25	90	62	/	/	/	/	/	35	21	28
	25 und mehr	27	17	/	/	/	/	-	7	9	10
	Zusammen	496	362	21	20	9	6	24	225	84	134
45 - 55	unter 5	35	21	/	/	/	-	/	11	8	14
	5 - 10	219	125	9	9	6	/	/	59	46	94
	10 - 15	47	28	/	/	/	/	/	17	8	19
	15 - 20	54	33	/	/	/	/	/	21	8	21
	20 - 25	120	68	5	5	/	/	/	37	21	52
	25 - 30	368	193	10	9	11	5	/	93	77	175
	30 - 35	317	138	7	6	9	/	/	57	65	180
	35 und mehr	37	15	/	/	/	/	-	/	9	23
	Zusammen	1 197	620	36	33	31	16	13	299	242	577
55 - 65	unter 5	19	/	/	/	-	-	-	/	/	14
	5 - 10	309	57	7	7	9	/	/	24	17	252
	10 - 15	33	6	/	/	/	/	/	/	/	26
	15 - 20	41	9	/	/	/	/	/	/	/	32
	20 - 25	48	14	/	/	/	/	/	7	/	34
	25 - 30	115	29	/	/	/	/	/	14	10	86
	30 - 35	472	106	9	8	14	/	/	44	38	367
	35 - 40	699	111	12	11	19	6	/	43	37	588
	40 - 45	244	12	/	/	/	/	/	/	/	231
	45 und mehr	32	/	/	/	-	-	-	/	-	32
	Zusammen	2 013	350	36	33	48	17	6	146	115	1 663
	65 und mehr	unter 5	6	/	-	-	/	/	-	/	-
5 - 10		283	8	/	/	/	/	-	/	/	275
10 - 15		15	/	-	-	/	-	-	-	-	15
15 - 20		16	/	-	-	-	-	-	/	-	16
20 - 25		21	-	-	-	-	-	-	-	-	21
25 - 30		32	/	/	/	/	/	-	/	/	31
30 - 35		72	/	/	/	/	/	-	/	/	70
35 - 40		179	7	/	/	/	/	/	/	/	172
40 - 45		213	7	/	/	/	/	-	/	/	206
45 - 50		431	8	/	/	/	/	-	/	/	423
50 - 55		260	/	/	/	/	/	-	/	-	257
55 und mehr		120	/	/	-	/	/	-	-	-	119
Zusammen		1 648	37	9	8	22	8	/	/	/	1 611
Zusammen	unter 5	682	520	13	12	6	/	32	355	115	162
	5 - 10	1 369	623	37	35	24	12	44	370	148	746
	10 - 15	262	169	9	9	/	/	11	110	37	93
	15 - 20	228	134	6	6	/	/	8	84	32	94
	20 - 25	279	144	9	9	7	/	/	79	46	135
	25 - 30	542	241	13	12	14	7	/	114	96	302
	30 - 35	862	246	16	15	24	9	/	101	103	616
	35 - 40	915	133	14	13	24	7	/	48	46	782
	40 - 45	456	19	/	/	6	/	/	6	/	437
	45 - 50	464	9	/	/	/	/	-	/	/	455
	50 - 55	260	/	/	/	/	/	-	/	-	257
	55 und mehr	120	/	/	-	/	/	-	-	-	119
	Zusammen	6 439	2 240	124	116	118	51	104	1 267	627	4 199

\*) Ergebnis des Mikrozensus. - Bevölkerung in Privathaushalten.

# 5 Frauen

5.12 Ehefrauen im Alter von 15 Jahren und mehr im Juni 1985 nach Altersgruppen, Ehedauer, Beteiligung am Erwerbsleben und Stellung im Beruf\*)

## 5.12.3 Ehefrauen mit Kindern

1 000

Alter von ... bis unter ... Jahren	Ehedauer von ... bis unter ... Jahren	Ins- gesamt	Erwerbstätige								Nicht- erwerbs- tätige			
			zu- sammen	Selbständige		Mithelfende Familienangehörige			zu- sammen	darunter: außerhalb der Land- und Forst- wirtschaft		Beamte	Ange- stellte	Arbeiter
				zu- sammen	darunter: außerhalb der Land- und Forst- wirtschaft	zu- sammen	darunter: außerhalb der Land- und Forst- wirtschaft							
15 - 25	unter 5	249	74	/	/	/	/	/	/	37	30	175		
	5 und mehr	160	48	/	/	/	/	/	/	19	23	113		
	Zusammen	409	122	/	/	7	/	/	/	55	53	288		
25 - 35	unter 5	337	136	7	6	7	/	12	83	28	201			
	5 - 10	1 163	438	25	23	35	8	34	227	117	726			
	10 - 15	743	300	19	17	22	5	17	136	107	442			
	15 und mehr	154	77	/	/	6	/	/	29	37	77			
	Zusammen	2 396	950	55	50	70	18	63	474	288	1 446			
35 - 45	unter 5	71	37	/	/	/	/	/	20	10	33			
	5 - 10	568	268	22	21	26	9	20	125	75	300			
	10 - 15	358	153	15	13	13	5	20	71	35	205			
	15 - 20	975	470	37	33	44	12	29	233	127	505			
	20 - 25	769	391	25	23	35	13	8	189	135	377			
	25 und mehr	82	41	/	/	/	/	/	16	20	41			
	Zusammen	2 822	1 360	103	94	121	40	79	655	402	1 462			
45 - 55	unter 5	13	7	/	/	/	/	/	/	/	6			
	5 - 10	364	162	13	11	23	7	6	64	57	202			
	10 - 15	46	18	/	/	/	/	6	7	5	27			
	15 - 20	156	65	6	5	12	/	6	25	16	91			
	20 - 25	590	262	19	17	42	9	10	114	77	329			
	25 - 30	864	375	24	20	64	17	/	143	141	489			
	30 - 35	290	114	8	7	20	7	/	31	54	177			
	35 und mehr	18	/	/	/	/	/	-	/	/	14			
	Zusammen	2 341	1 006	72	62	164	43	27	388	356	1 334			
	55 - 65	unter 5	/	/	-	-	-	-	-	/	/	/		
5 - 10		110	29	/	/	10	/	/	7	9	81			
10 - 15		/	/	/	/	/	-	/	/	/	/			
15 - 20		12	/	/	/	/	/	/	/	/	9			
20 - 25		34	11	/	/	/	/	/	/	/	23			
25 - 30		104	32	/	/	9	/	/	9	10	72			
30 - 35		275	73	7	5	24	/	/	20	21	201			
35 - 40		197	41	/	/	12	/	-	11	15	156			
40 - 45		36	/	/	/	/	/	-	/	/	33			
45 und mehr		/	/	/	/	-	-	-	/	/	/			
Zusammen		775	194	18	14	60	12	/	53	59	581			
65 und mehr	unter 5	/	-	-	-	-	-	-	-	-	/			
	5 - 10	28	/	/	/	/	/	-	/	-	25			
	10 - 15	/	-	-	-	-	-	-	-	-	/			
	15 - 20	/	/	-	-	-	-	-	-	/	/			
	20 - 25	/	/	-	-	-	-	-	/	-	/			
	25 - 30	/	-	-	-	-	-	-	-	-	/			
	30 - 35	10	/	-	-	/	/	-	/	-	9			
	35 - 40	22	/	-	-	/	/	-	-	/	21			
	40 - 45	21	/	/	/	/	/	-	/	-	20			
	45 - 50	27	/	/	/	/	/	-	-	/	25			
	50 - 55	15	/	-	-	/	/	-	-	-	15			
	55 und mehr	6	-	-	-	-	-	-	-	-	6			
	Zusammen	134	9	/	/	7	/	-	/	/	125			
Zusammen	unter 5	672	254	12	12	13	/	15	144	70	418			
	5 - 10	2 393	947	65	59	99	28	61	442	280	1 446			
	10 - 15	1 150	472	36	33	39	11	37	213	147	678			
	15 - 20	1 298	615	48	43	63	17	36	289	180	683			
	20 - 25	1 394	664	45	40	80	23	17	307	215	730			
	25 - 30	1 052	448	28	23	76	19	5	168	171	604			
	30 - 35	575	189	14	12	45	11	/	51	76	387			
	35 - 40	237	47	/	/	14	/	-	12	17	190			
	40 - 45	57	/	/	/	/	/	-	/	/	52			
	45 - 50	30	/	/	/	/	/	-	/	/	28			
	50 - 55	15	/	-	-	/	/	-	-	-	15			
	55 und mehr	6	-	-	-	-	-	-	-	-	6			
	Zusammen	8 877	3 641	253	225	430	116	174	1 627	1 157	5 236			

\*) Ergebnis des Mikrozensus. - Bevölkerung in Privathaushalten.

## 5 Frauen

5.13 Ehefrauen im Alter von 15 Jahren und mehr im Juni 1985 nach Altersgruppen, Ehedauer und monatlichem Nettoeinkommen \*)

5.13.1 Ehefrauen insgesamt

1 000

Alter von ... bis unter ... Jahren	Ehedauer von ... bis unter ... Jahren	Ins-gesamt	Nettoeinkommen von ... bis unter ... DM							Selbstän-dige in der Landwirtschaft, Mithelfende Familien-angehörige	Kein Einkommen, ohne Angabe
			unter 600	600 - 1 200	1 200 - 1 800	1 800 - 2 500	2 500 - 3 000	3 000 - 4 000	4 000 und mehr		
15 - 25	unter 5	539	59	129	121	16	/	/	/	9	205
	5 und mehr	243	23	48	40	6	/	-	-	/	122
	Zusammen	782	82	177	161	23	/	/	/	12	327
25 - 35	unter 5	621	46	102	144	72	12	7	/	9	228
	5 - 10	1 493	112	225	209	106	20	13	6	41	761
	10 - 15	833	80	132	90	41	9	5	/	25	450
	15 und mehr	163	16	35	21	6	/	/	/	6	78
	Zusammen	3 109	254	493	463	225	42	25	10	80	1 517
35 - 45	unter 5	119	9	22	19	16	/	/	/	/	44
	5 - 10	714	49	108	89	58	13	13	6	29	349
	10 - 15	435	33	61	49	34	9	8	/	16	223
	15 - 20	1 083	98	199	111	62	14	10	8	50	531
	20 - 25	858	84	180	91	37	6	6	/	40	410
	25 und mehr	109	11	24	14	/	/	/	/	/	52
	Zusammen	3 318	283	593	373	211	46	40	22	140	1 609
45 - 55	unter 5	48	/	9	9	6	/	/	/	/	18
	5 - 10	583	50	103	60	26	/	7	/	31	298
	10 - 15	93	7	13	14	10	/	/	/	/	43
	15 - 20	210	16	31	20	14	/	/	/	14	109
	20 - 25	710	63	113	58	33	7	7	/	47	378
	25 - 30	1 232	124	209	100	44	7	7	/	80	656
	30 - 35	607	64	99	55	16	/	/	/	30	338
	35 und mehr	55	/	8	7	/	-	/	-	/	34
	Zusammen	3 538	332	584	322	149	26	28	15	209	1 873
55 - 65	unter 5	21	/	5	/	/	/	-	/	-	8
	5 - 10	419	61	64	28	11	/	/	/	19	228
	10 - 15	37	6	8	/	/	/	/	/	/	16
	15 - 20	53	8	11	6	/	/	/	/	/	21
	20 - 25	82	11	13	7	/	/	/	/	/	39
	25 - 30	219	27	36	15	8	/	/	/	12	118
	30 - 35	747	99	110	40	19	/	/	/	40	429
	35 - 40	896	146	133	43	19	/	/	/	33	514
	40 - 45	280	66	40	8	/	/	/	/	/	154
	45 und mehr	35	10	6	/	/	-	-	-	-	18
	Zusammen	2 788	438	426	154	73	15	13	11	114	1 544
65 und mehr	unter 5	6	/	/	/	/	-	/	/	/	/
	5 - 10	311	89	41	11	/	/	/	/	7	157
	10 - 15	15	5	/	/	/	/	/	/	/	/
	15 - 20	17	5	5	/	/	/	-	-	-	6
	20 - 25	22	7	6	/	/	/	/	/	-	7
	25 - 30	35	12	8	/	/	/	/	/	/	10
	30 - 35	82	29	16	/	/	/	/	/	/	28
	35 - 40	201	79	31	9	/	/	/	/	6	72
	40 - 45	233	91	30	8	/	/	/	/	/	94
	45 - 50	458	161	45	11	/	/	/	/	6	230
	50 - 55	276	102	25	6	/	/	/	/	/	138
	55 und mehr	126	41	9	/	/	-	-	/	/	72
	Zusammen	1 782	621	223	58	20	6	/	/	30	817
Insgesamt	unter 5	1 354	122	268	296	112	16	12	/	20	504
	5 - 10	3 762	383	589	437	213	43	35	18	130	1 914
	10 - 15	1 412	132	217	157	87	20	15	7	45	734
	15 - 20	1 526	143	281	158	85	19	15	10	71	745
	20 - 25	1 672	165	312	158	75	15	14	9	92	834
	25 - 30	1 594	174	277	131	57	9	8	6	96	836
	30 - 35	1 437	192	225	99	37	7	6	/	73	795
	35 - 40	1 152	229	172	58	23	/	/	/	40	620
	40 - 45	513	158	70	16	8	/	/	/	9	248
	45 - 50	493	170	51	12	/	/	/	/	6	248
	50 - 55	276	102	25	6	/	/	/	/	/	138
	55 und mehr	126	41	9	/	/	-	-	/	/	72
	Insgesamt	15 316	2 010	2 496	1 530	702	136	110	62	585	7 687

\*) Ergebnis des Mikrozensus. - Bevölkerung in Privathaushalten.

5 Frauen

5.13 Ehefrauen im Alter von 15 Jahren und mehr im Juni 1985 nach Altersgruppen, Ehedauer und monatlichem Nettoeinkommen\*)

5.13.2 Ehefrauen ohne Kinder

1 000

Alter von ... bis unter ... Jahren	Ehedauer von ... bis unter ... Jahren	Ins- gesamt	Nettoeinkommen von ... bis unter ... DM							Selbstän- dige in der Landwirt- schaft, Mithelfende Familien- angehörige	Kein Einkommen, ohne Angabe
			unter 600	600 - 1 200	1 200 - 1 800	1 800 - 2 500	2 500 - 3 000	3 000 - 4 000	4 000 und mehr		
15 - 25	unter 5	290	23	92	103	14	/	/	/	/	53
	5 und mehr	83	7	24	27	/	/	-	-	/	20
	Zusammen	372	30	116	130	18	/	/	/	/	73
25 - 35	unter 5	284	11	50	104	57	9	6	/	/	47
	5 - 10	329	15	58	110	63	12	7	/	/	59
	10 - 15	91	6	17	27	18	/	/	/	/	16
	15 und mehr	9	/	/	/	/	/	-	-	/	/
	Zusammen	713	32	127	243	138	25	13	6	5	124
35 - 45	unter 5	49	/	10	10	9	/	/	/	/	14
	5 - 10	147	8	20	32	24	7	6	/	/	45
	10 - 15	77	/	13	16	17	/	/	/	/	18
	15 - 20	108	6	23	26	19	/	/	/	/	23
	20 - 25	90	6	25	18	8	/	/	/	/	28
	25 und mehr	27	/	7	5	/	/	/	-	/	10
	Zusammen	496	28	98	106	78	17	15	7	9	138
45 - 55	unter 5	35	/	6	8	/	/	/	/	/	12
	5 - 10	219	18	46	33	16	/	/	/	7	93
	10 - 15	47	/	8	10	7	/	/	/	/	17
	15 - 20	54	/	11	10	7	/	/	/	/	18
	20 - 25	120	10	26	19	10	/	/	/	/	48
	25 - 30	368	35	78	48	20	/	/	/	12	169
	30 - 35	317	33	61	33	11	/	/	/	9	167
	35 und mehr	37	/	6	6	/	-	/	-	/	20
	Zusammen	1 197	108	244	165	75	12	11	5	34	543
55 - 65	unter 5	19	/	/	/	/	/	-	-	-	7
	5 - 10	309	48	52	23	9	/	/	/	9	162
	10 - 15	33	6	7	/	/	/	/	/	/	14
	15 - 20	41	6	10	5	/	/	/	/	/	15
	20 - 25	48	7	10	6	/	/	/	/	/	20
	25 - 30	115	16	24	11	5	/	/	/	/	56
	30 - 35	472	67	79	31	15	/	/	/	15	259
	35 - 40	699	120	112	35	16	/	/	/	20	390
	40 - 45	244	60	37	7	/	/	/	/	/	132
	45 und mehr	32	9	5	/	/	-	-	-	-	17
	Zusammen	2 013	341	340	124	59	11	10	7	51	1 070
65 und mehr	unter 5	6	/	/	/	/	-	/	/	/	/
	5 - 10	283	80	39	10	/	/	/	/	/	144
	10 - 15	15	5	/	/	/	/	/	/	/	/
	15 - 20	16	5	5	/	/	/	-	-	-	5
	20 - 25	21	6	6	/	/	/	/	/	-	6
	25 - 30	32	11	8	/	/	/	/	/	/	9
	30 - 35	72	26	15	/	/	/	/	/	/	24
	35 - 40	179	72	29	8	/	/	/	/	/	61
	40 - 45	213	84	28	8	/	/	/	/	/	83
	45 - 50	431	153	41	10	/	/	/	/	/	215
	50 - 55	260	95	24	5	/	/	/	/	/	131
	55 und mehr	120	39	9	/	/	-	-	/	/	68
	Zusammen	1 648	578	209	54	19	5	/	/	23	752
Zusammen	unter 5	682	44	164	228	85	12	9	/	6	134
	5 - 10	1 369	176	239	235	120	24	18	10	26	522
	10 - 15	262	24	50	57	43	10	6	/	/	68
	15 - 20	228	20	52	45	31	6	5	/	/	64
	20 - 25	279	28	66	44	21	/	/	/	7	103
	25 - 30	542	64	117	66	28	/	/	/	16	243
	30 - 35	862	125	156	68	27	5	/	/	26	450
	35 - 40	915	196	147	49	19	/	/	/	25	472
	40 - 45	456	144	65	15	7	/	/	/	7	215
	45 - 50	464	163	47	12	/	/	/	/	/	232
	50 - 55	260	95	24	5	/	/	/	/	/	131
	55 und mehr	120	39	9	/	/	-	-	/	/	68
	Zusammen	6 439	1 117	1 134	823	387	71	53	28	126	2 700

\*) Ergebnis des Mikrozensus. - Bevölkerung in Privathaushalten.

5 Frauen

5.13 Ehefrauen im Alter von 15 Jahren und mehr im Juni 1985 nach Altersgruppen, Ehedauer und monatlichem Nettoeinkommen\*)

5.13.3 Ehefrauen mit Kindern

1 000

Alter von ... bis unter ... Jahren	Ehedauer von ... bis unter ... Jahren	Ins- gesamt	Nettoeinkommen von ... bis unter ... DM							Selbstän- dige in der Landwirt- schaft, Mithelfende Familien- angehörige	Kein Einkommen, ohne Angabe
			unter 600	600 - 1 200	1 200 - 1 800	1 800 - 2 500	2 500 - 3 000	3 000 - 4 000	4 000 und mehr		
15 - 25	unter 5	249	36	37	17	/	-	-	/	/	152
	5 und mehr	160	16	24	13	/	/	-	-	/	102
	Zusammen	409	52	61	30	/	/	-	/	8	254
25 - 35	unter 5	337	35	52	40	15	/	/	/	7	181
	5 - 10	1 163	97	166	100	44	9	6	/	38	702
	10 - 15	743	74	114	63	24	5	/	/	24	434
	15 und mehr	154	15	33	18	/	/	/	/	6	76
	Zusammen	2 396	221	366	220	87	17	12	/	75	1 393
35 - 45	unter 5	71	6	12	10	8	/	/	/	/	31
	5 - 10	568	40	88	57	34	7	7	/	27	304
	10 - 15	358	29	48	33	18	/	/	/	15	205
	15 - 20	975	93	176	85	43	11	8	5	48	508
	20 - 25	769	79	155	74	29	/	/	/	37	382
	25 und mehr	82	9	16	9	/	/	/	/	/	42
	Zusammen	2 822	255	495	267	134	29	25	16	131	1 471
45 - 55	unter 5	13	/	/	/	/	-	/	/	/	6
	5 - 10	364	32	57	27	11	/	/	/	25	205
	10 - 15	46	/	/	/	/	/	/	/	/	26
	15 - 20	156	12	19	10	7	/	/	/	13	91
	20 - 25	590	53	87	39	24	5	5	/	44	329
	25 - 30	864	89	131	53	24	/	/	/	68	488
	30 - 35	290	32	37	22	5	/	/	/	21	171
	35 und mehr	18	/	/	/	/	-	-	-	/	13
	Zusammen	2 341	224	341	157	74	15	17	10	175	1 330
55 - 65	unter 5	/	/	/	/	/	-	-	/	-	/
	5 - 10	110	13	12	/	/	/	/	/	10	66
	10 - 15	/	/	/	/	/	/	/	/	/	/
	15 - 20	12	/	/	/	/	/	/	/	/	6
	20 - 25	34	/	/	/	/	/	/	/	/	20
	25 - 30	104	11	12	/	/	/	/	/	9	63
	30 - 35	275	32	31	9	/	/	/	/	26	170
	35 - 40	197	26	21	8	/	/	/	/	13	124
	40 - 45	36	6	/	/	/	/	-	-	/	23
	45 und mehr	/	/	/	/	/	-	-	-	-	/
	Zusammen	775	97	86	29	15	/	/	/	64	474
65 und mehr	unter 5	/	-	-	/	/	-	-	-	-	/
	5 - 10	28	9	/	/	/	-	-	-	/	13
	10 - 15	/	/	/	/	/	-	-	-	-	/
	15 - 20	/	/	/	/	/	-	-	-	-	/
	20 - 25	/	/	-	-	-	-	-	-	-	/
	25 - 30	/	/	/	/	/	/	/	/	/	/
	30 - 35	10	/	/	/	/	/	-	/	/	11
	35 - 40	22	7	/	/	-	/	-	/	/	11
	40 - 45	21	7	/	/	/	/	-	/	/	15
	45 - 50	27	7	/	/	/	-	-	-	/	7
	50 - 55	15	7	/	/	-	-	-	-	/	/
	55 und mehr	6	/	/	-	-	-	-	-	-	/
	Zusammen	134	44	13	/	/	/	-	/	8	65
Zusammen	unter 5	672	78	104	69	26	/	/	/	14	370
	5 - 10	2 393	207	350	203	93	19	17	8	104	1 392
	10 - 15	1 150	108	167	100	44	10	9	/	42	667
	15 - 20	1 298	123	229	113	54	13	10	7	68	681
	20 - 25	1 394	137	246	114	53	10	10	8	85	731
	25 - 30	1 052	111	160	65	30	/	/	/	81	593
	30 - 35	575	67	69	31	10	/	/	/	47	345
	35 - 40	237	34	25	10	/	/	/	/	15	148
	40 - 45	57	13	5	/	/	/	-	/	/	33
	45 - 50	30	8	/	/	/	-	-	-	/	16
	50 - 55	15	7	/	/	-	-	-	-	/	7
	55 und mehr	6	/	/	-	-	-	-	-	-	/
	Zusammen	8 877	893	1 361	707	315	65	57	34	459	4 987

\*) Ergebnis des Mikrozensus. - Bevölkerung in Privathaus-  
halten.





5 Frauen

5.14 Ehefrauen im Alter von 15 Jahren und mehr im Juni 1985 nach Ehedauer,  
Beteiligung am Erwerbsleben und Zahl der ledigen Kinder<sup>\*)</sup>

1 000

Ehedauer von ... bis unter ... Jahren	Insgesamt	Ohne Kinder	Mit ... Kind(ern)					Kinder
			zusammen	1	2	3	4 und mehr	
Erwerbstätige								
unter 5 .....	774	520	254	199	47	6	/	318
5 - 10 .....	1 570	623	947	506	331	89	21	1 526
10 - 15 .....	641	169	472	198	219	46	10	814
15 - 20 .....	749	134	615	232	281	81	21	1 127
20 - 25 .....	808	144	664	253	278	101	31	1 252
25 - 30 .....	688	241	448	237	141	52	18	757
30 - 35 .....	434	246	189	128	45	11	/	269
35 - 40 .....	180	133	47	37	8	/	/	59
40 - 45 .....	23	19	/	/	/	-	/	/
45 - 50 .....	11	9	/	/	/	/	-	/
50 - 55 .....	/	/	/	/	-	-	-	/
55 und mehr .....	/	/	-	-	-	-	-	-
Zusammen ...	5 881	2 240	3 641	1 796	1 350	388	107	6 130
Nichterwerbstätige								
unter 5 .....	579	162	418	294	100	18	6	574
5 - 10 .....	2 191	746	1 445	612	616	164	53	2 571
10 - 15 .....	772	93	679	191	354	104	31	1 340
15 - 20 .....	777	94	683	194	328	117	43	1 396
20 - 25 .....	865	135	730	239	308	130	53	1 481
25 - 30 .....	905	302	604	294	197	77	37	1 083
30 - 35 .....	1 003	616	387	261	90	24	11	564
35 - 40 .....	972	782	190	150	31	7	/	242
40 - 45 .....	490	437	52	46	5	/	/	60
45 - 50 .....	483	455	28	25	/	/	-	32
50 - 55 .....	272	257	15	14	/	/	-	16
55 und mehr .....	125	119	6	6	/	/	-	7
Zusammen ...	9 435	4 199	5 236	2 326	2 032	642	236	9 365
Insgesamt								
unter 5 .....	1 354	682	672	494	147	24	8	892
5 - 10 .....	3 761	1 369	2 392	1 118	947	253	74	4 097
10 - 15 .....	1 413	262	1 151	388	573	150	41	2 154
15 - 20 .....	1 526	228	1 298	426	609	198	64	2 523
20 - 25 .....	1 673	279	1 394	492	586	232	85	2 732
25 - 30 .....	1 594	542	1 051	530	337	129	55	1 840
30 - 35 .....	1 437	862	575	389	135	36	15	834
35 - 40 .....	1 152	915	237	187	39	8	/	301
40 - 45 .....	513	456	57	50	5	/	/	65
45 - 50 .....	493	464	30	27	/	/	-	34
50 - 55 .....	276	260	15	14	/	/	-	17
55 und mehr .....	126	120	6	6	/	/	-	7
Insgesamt ...	15 316	6 439	8 877	4 121	3 383	1 030	343	15 495

<sup>\*)</sup> Ergebnis des Mikrozensus. - Bevölkerung in Privathaushalten.

6 Lange Reihen  
6.1 Privathaushalte nach Haushaltsgröße ab 1871<sup>\*)</sup>

Zeitpunkt	Ins- gesamt	Einper- sonen- haus- halte	Mehrpersonenhaushalte					Haus- halts- mit- glieder <sup>1)</sup>	Perso- nen je Haus- halt	Anteil der Einperso- nenhaus- halte an den Haus- halten insgesamt
			zu- sammen	davon mit ... Personen						
				2	3	4	5 und mehr			
1 000									Anzahl	%
Reichsgebiet										
1.12.1871 .....	8 697	536	8 161	.	.	.	.	40 310	4,63	6,2
1.12.1875 .....	9 167	573	8 594	.	.	.	.	41 872	4,57	6,3
1.12.1880 .....	9 609	604	9 005	.	.	.	.	44 224	4,60	6,3
1.12.1885 .....	9 967	678	9 289	.	.	.	.	45 691	4,52	6,8
1.12.1890 .....	10 584	748	9 837	.	.	.	.	48 108	4,55	7,1
1.12.1895 .....	11 207	789	10 418	.	.	.	.	50 805	4,53	7,0
1.12.1900 .....	12 179	871	11 308	1 794	2 062	2 044	5 408	54 737	4,49	7,2
1.12.1905 .....	13 214	966	12 248	1 978	2 271	2 247	5 753	58 777	4,45	7,3
1.12.1910 .....	14 283	1 045	13 238	2 168	2 529	2 481	6 060	62 810	4,40	7,3
16. 6.1925 .....	15 275	1 026	14 249	2 699	3 442	3 012	5 096	60 861	3,98	6,7
16. 6.1933 .....	17 695	1 482	16 213	3 840	4 391	3 401	4 581	63 946	3,61	8,4
17. 5.1939 <sup>2)</sup> .....	20 335	1 984	18 351	5 540	5 363	3 642	3 806	66 456	3,27	9,8
Bundesgebiet										
13. 9.1950 .....	16 650	3 229	13 421	4 209	3 833	2 692	2 687	49 850	2,99	19,4
25. 9.1956 <sup>3)</sup> .....	17 577	3 370	14 207	4 591	4 008	2 887	2 721	51 936	2,95	19,2
Okt. 1957 .....	18 318	3 353	14 965	4 897	4 213	3 053	2 802	53 860	2,94	18,3
6. 6.1961 .....	19 460	4 010	15 450	5 156	4 389	3 118	2 787	56 012	2,88	20,6
Okt. 1962 .....	20 179	4 510	15 669	5 785	4 485	3 022	2 377	55 128	2,73	22,3
April 1963 .....	20 273	4 592	15 681	5 738	4 480	3 057	2 406	55 430	2,73	22,6
April 1964 .....	20 848	4 848	16 000	5 812	4 500	3 138	2 550	57 059	2,74	23,3
Mai 1965 .....	21 211	5 143	16 068	6 011	4 440	3 144	2 473	57 212	2,70	24,2
April 1966 .....	21 540	5 145	16 395	5 972	4 456	3 296	2 671	58 971	2,74	23,9
April 1967 .....	21 670	5 411	16 259	6 098	4 349	3 229	2 584	58 371	2,69	25,0
April 1968 .....	22 021	5 538	16 483	6 063	4 406	3 323	2 691	59 576	2,71	25,1
April 1969 .....	22 287	5 754	16 533	6 090	4 358	3 352	2 733	59 991	2,69	25,8
27. 5.1970 .....	21 991	5 527	16 464	5 959	4 314	3 351	2 839	60 176	2,74	25,1
April 1971 .....	22 852	6 106	16 746	6 245	4 343	3 456	2 701	60 873	2,66	26,7
April 1972 .....	22 994	6 014	16 980	6 422	4 356	3 454	2 749	61 406	2,67	26,2
Mai 1973 .....	23 233	6 071	17 162	6 523	4 410	3 501	2 728	61 874	2,66	26,1
April 1974 .....	23 651	6 431	17 221	6 724	4 416	3 484	2 596	61 799	2,61	27,2
Mai 1975 .....	23 722	6 554	17 168	6 746	4 346	3 561	2 515	61 563	2,60	27,6
Mai 1976 .....	23 943	6 867	17 076	6 807	4 313	3 539	2 417	61 200	2,56	28,7
April 1977 .....	24 165	7 062	17 103	6 829	4 371	3 540	2 363	61 245	2,53	29,2
April 1978 .....	24 221	7 093	17 128	6 897	4 355	3 577	2 300	61 101	2,52	29,3
April 1979 .....	24 486	7 353	17 133	6 975	4 329	3 577	2 253	61 109	2,50	30,0
April 1980 .....	24 811	7 493	17 318	7 123	4 387	3 632	2 176	61 481	2,48	30,2
Mai 1981 .....	25 100	7 730	17 370	7 200	4 394	3 649	2 129	61 658	2,46	30,8
April 1982 .....	25 336	7 926	17 410	7 283	4 474	3 636	2 017	61 560	2,43	31,3
Juni 1985 .....	26 367	8 863	17 504	7 861	4 514	3 480	1 649	61 006	2,31	33,6

\*) Bis 1939, 1950, 1961 und 1970 Ergebnis der Volkszählung, 1956 Ergebnis der Wohnungszählung; sonst Ergebnis des Mikrozensus (1975 aus der EG-Arbeitskräftestichprobe). - 1950 und 1956 Wohnbevölkerung, 1957 bis 1969 und 1971 wohnberechtigte Bevölkerung, 1970 und ab 1972 Bevölkerung in Privathaushalten.

1) Für 1875 bis 1895 geschätzt.

2) Gebietsstand: 31.12.1937.

3) Ohne Saarland.

6 Lange Reihen  
6.2 Privathaushalte nach Familienstand der Bezugsperson ab 1950\*)  
1 000

Zeitpunkt	Insgesamt						Darunter mit männlicher Bezugsperson					
	insgesamt	ledig	verheiratet zusammenlebend	verheiratet getrenntlebend	verwitwet	geschieden	zusammen	ledig	verheiratet zusammenlebend	verheiratet getrenntlebend	verwitwet	geschieden
Einpersonenhaushalte												
13. 9.1950 <sup>1)</sup> ...	2 849	1 183	x	313	1 117	236	1 126	585	x	199	222	120
Okt. 1957 2) .	3 353	1 243	x	-	1 775	335	929	496	x	-	285	148
6. 6.1961 ....	4 010	1 507	x	225	1 894	383	1 256	658	x	156	279	162
April 1964 ....	4 848	1 599	x	228	2 596	425	1 321	634	x	153	374	160
April 1966 ....	5 145	1 632	x	237	2 818	459	1 352	640	x	155	389	167
April 1968 ....	5 538	1 712	x	269	3 051	506	1 475	692	x	181	417	186
April 1969 ....	5 754	1 794	x	296	3 132	531	1 528	722	x	196	417	193
27. 5.1970 ....	5 527	1 793	x	400	2 793	541	1 596	772	x	262	348	214
April 1971 ....	6 106	1 836	x	332	3 349	590	1 623	742	x	229	433	219
April 1972 ....	6 014	1 943	x	377	3 130	564	1 741	845	x	283	394	218
Mai 1973 ....	6 071	1 915	x	357	3 220	579	1 692	813	x	262	394	223
April 1974 ....	6 431	2 051	x	386	3 365	629	1 849	868	x	294	441	246
Mai 1975 ....	6 554	2 126	x	358	3 437	634	1 870	884	x	262	472	252
Mai 1976 ....	6 867	2 249	x	359	3 537	722	1 995	955	x	264	475	301
April 1977 ....	7 062	2 375	x	333	3 604	750	2 087	1 034	x	239	491	324
April 1978 ....	7 093	2 427	x	348	3 584	735	2 098	1 067	x	239	487	304
April 1979 ....	7 353	2 561	x	353	3 677	761	2 195	1 154	x	239	489	313
April 1980 ....	7 493	2 680	x	376	3 668	770	2 298	1 241	x	255	485	317
Mai 1981 ....	7 730	2 815	x	390	3 710	814	2 389	1 312	x	263	479	335
April 1982 ....	7 926	2 932	x	423	3 720	850	2 507	1 376	x	282	493	357
Juni 1985 ....	8 863	3 474	x	497	3 833	1 059	3 107	1 736	x	339	554	478
Mehrpersonenhaushalte												
13. 9.1950 <sup>1)</sup> ...	12 522	395		10 378	1 542	206	10 414	164		9 932	280	37
Okt. 1957 2) .	14 788	318		12 522	1 683	265	12 822	100		12 429	262	31
6. 6.1961 ....	15 450	382		13 091	1 663	314	13 408	129		12 991	243	45
April 1964 ....	16 000	350		13 945	1 417	287	14 197	118		13 851	193	35
April 1966 ....	16 395	351		14 389	1 346	309	14 644	117		14 291	195	40
April 1968 ....	16 483	335		14 622	1 215	311	14 874	116		14 541	173	43
April 1969 ....	16 533	332		14 716	1 176	308	14 952	117		14 632	164	40
27. 5.1970 ....	16 464	398		14 556	1 159	351	14 774	157		14 384	173	60
April 1971 ....	16 746	343		14 943	1 112	348	15 192	126		14 861	157	48
April 1972 ....	16 980	397	15 037	116	1 064	366	15 459	173	15 008	51	164	63
Mai 1973 ....	17 162	412	15 186	118	1 056	391	15 620	183	15 160	48	162	67
April 1974 ....	17 221	427	15 270	115	1 001	408	15 723	201	15 243	50	155	74
Mai 1975 ....	17 168	439	15 237	112	948	433	15 692	213	15 206	48	147	79
Mai 1976 ....	17 076	472	15 087	113	933	470	15 583	242	15 045	46	155	95
April 1977 ....	17 103	494	15 102	106	905	497	15 612	256	15 060	43	150	103
April 1978 ....	17 128	585	14 966	152	922	503	15 558	324	14 915	61	155	103
April 1979 ....	17 133	610	14 928	169	905	521	15 554	347	14 867	68	160	112
April 1980 ....	17 318	672	15 021	195	894	536	15 705	384	14 954	78	163	126
Mai 1981 ....	17 370	705	15 001	213	884	569	15 737	421	14 937	81	165	134
April 1982 ....	17 410	748	14 959	230	874	598	15 725	452	14 873	90	166	145
Juni 1985 ....	17 504	936	14 737	249	867	716	15 402	566	14 391	88	161	197
Insgesamt												
13. 9.1950 <sup>1)</sup> ...	15 371	1 579		10 691	2 659	443	11 540	749		10 131	503	157
Okt. 1957 2) .	18 141	1 561		12 522	3 458	600	13 751	596		12 429	547	179
6. 6.1961 ....	19 460	1 889		13 316	3 557	697	14 664	787		13 147	522	207
April 1964 ....	20 848	1 949		14 173	4 014	712	15 518	752		14 004	567	195
April 1966 ....	21 540	1 982		14 626	4 163	767	15 996	757		14 446	584	207
April 1968 ....	22 021	2 046		14 890	4 267	817	16 349	808		14 722	590	229
April 1969 ....	22 287	2 126		15 012	4 308	840	16 480	838		14 828	581	233
27. 5.1970 ....	21 991	2 191		14 956	3 953	891	16 370	929		14 646	521	274
April 1971 ....	22 852	2 179		15 275	4 461	938	16 815	869		15 090	589	267
April 1972 ....	22 994	2 340	15 037	493	4 194	931	17 199	1 018	15 008	334	558	282
Mai 1973 ....	23 233	2 327	15 186	475	4 275	970	17 312	996	15 160	310	555	290
April 1974 ....	23 651	2 477	15 270	500	4 366	1 037	17 572	1 070	15 243	343	596	320
Mai 1975 ....	23 722	2 564	15 237	469	4 385	1 067	17 562	1 097	15 206	310	618	331
Mai 1976 ....	23 943	2 721	15 087	472	4 470	1 193	17 577	1 197	15 045	310	630	396
April 1977 ....	24 165	2 868	15 102	439	4 510	1 247	17 699	1 290	15 060	281	641	427
April 1978 ....	24 221	3 011	14 966	499	4 506	1 238	17 655	1 391	14 915	300	643	407
April 1979 ....	24 486	3 171	14 928	523	4 582	1 282	17 749	1 501	14 867	307	649	425
April 1980 ....	24 811	3 352	15 021	571	4 561	1 306	18 003	1 626	14 954	333	647	443
Mai 1981 ....	25 100	3 520	15 001	603	4 594	1 384	18 126	1 733	14 937	344	644	469
April 1982 ....	25 336	3 681	14 959	654	4 594	1 448	18 233	1 828	14 873	371	658	502
Juni 1985 ....	26 367	4 410	14 737	746	4 699	1 775	18 510	2 302	14 391	427	715	675

\*) 1950, 1961 und 1970 Ergebnis der Volkszählung; sonst Ergebnis des Mikrozensus (1975 aus der EG-Arbeitskräfteerhebung). - 1950 Wohnbevölkerung, 1957 bis 1969 und 1971 wohnberechtigte Bevölkerung, 1970 und ab 1972 Bevölkerung in Privathaushalten.

1) Ohne Saarland und Berlin.  
2) Ohne verheiratet getrenntlebende Bezugspersonen.

6 Lange Reihen  
6.3 Privathaushalte nach Altersgruppen der Bezugsperson ab 1957\*)  
1 000

Zeitpunkt	Insgesamt					Darunter mit männlicher Bezugsperson				
	ins- gesamt	davon im Alter von ... bis unter ... Jahren				zu- sammen	davon im Alter von ... bis unter ... Jahren			
		unter 25	25	45	65		unter 25	25	45	65
			-	-	und mehr			-	-	und mehr
		45	65	65			45	65	und mehr	

Einpersonenhaushalte

Okt. 1957 <sup>1)</sup>	3 353	246	521	1 268	1 318	929	156	248	270	255
6. 6. 1961 ...	4 010	391	699	1 416	1 504	1 256	238	389	353	275
April 1964 ...	4 848	328	761	1 672	2 087	1 321	184	411	355	371
April 1966 ...	5 145	274	816	1 721	2 333	1 352	145	456	346	405
April 1968 ...	5 538	298	885	1 786	2 570	1 475	155	519	352	449
April 1969 ...	5 754	303	949	1 807	2 695	1 528	161	567	341	459
27.5. 1970 ...	5 527	446	1 021	1 734	2 326	1 596	242	650	329	375
April 1971 ...	6 106	356	984	1 837	2 930	1 623	187	616	339	482
April 1972 ...	6 014	518	1 056	1 814	2 626	1 741	274	704	335	428
Mai 1973 ...	6 071	482	1 029	1 774	2 786	1 692	250	682	321	440
April 1974 ...	6 431	554	1 110	1 783	2 984	1 849	277	753	331	488
Mai 1975 ...	6 554	557	1 134	1 754	3 109	1 870	264	759	333	514
Mai 1976 ...	6 867	626	1 211	1 771	3 259	1 995	300	803	264	528
April 1977 ...	7 062	634	1 317	1 731	3 380	2 087	301	859	377	550
April 1978 ...	7 093	670	1 350	1 640	3 434	2 098	319	862	374	543
April 1979 ...	7 353	749	1 416	1 669	3 519	2 195	356	905	389	545
April 1980 ...	7 493	768	1 523	1 594	3 609	2 298	369	972	413	544
Mai 1981 ...	7 730	818	1 624	1 656	3 631	2 389	386	1 030	452	522
April 1982 ...	7 926	839	1 718	1 741	3 627	2 507	391	1 091	498	528
Juni 1985 ...	8 863	1 004	2 142	2 043	3 673	3 107	481	1 331	722	573

Mehrpersonenhaushalte

Okt. 1957 <sup>1)</sup>	14 788	250	5 211	7 118	2 209	12 822	240	4 702	6 049	1 831
6. 6. 1961 ...	15 450	335	5 622	7 135	2 358	13 408	315	5 233	5 926	1 934
April 1964 ...	16 000	346	6 404	6 704	2 547	14 197	322	6 042	5 664	2 168
April 1966 ...	16 395	292	6 738	6 662	2 703	14 643	269	6 398	5 662	2 314
April 1968 ...	16 483	295	6 902	6 465	2 821	14 784	276	6 582	5 575	2 441
April 1969 ...	16 533	294	7 002	6 341	2 897	14 952	271	6 678	5 493	2 510
27.5. 1970 ...	16 464	470	7 208	6 104	2 682	14 774	426	6 818	5 254	2 276
April 1971 ...	16 746	368	7 110	6 252	3 015	15 192	341	6 767	5 468	2 615
April 1972 ...	16 980	561	7 435	6 139	2 845	15 459	521	7 066	5 393	2 479
Mai 1973 ...	17 162	541	7 467	6 199	2 955	15 620	498	7 077	5 471	2 574
April 1974 ...	17 221	550	7 479	6 216	2 976	15 723	499	7 075	5 533	2 616
Mai 1975 ...	17 168	532	7 420	6 247	2 969	15 692	476	6 999	5 586	2 630
Mai 1976 ...	17 076	539	7 316	6 219	3 003	15 583	468	6 869	5 585	2 661
April 1977 ...	17 103	527	7 338	6 217	3 021	15 612	452	6 863	5 614	2 683
April 1978 ...	17 128	535	7 303	6 237	3 053	15 558	455	6 787	5 619	2 697
April 1979 ...	17 133	554	7 288	6 238	3 054	15 554	473	6 748	5 629	2 705
April 1980 ...	17 318	528	7 253	6 401	3 135	15 705	437	6 690	5 796	2 782
Mai 1981 ...	17 370	550	7 156	6 617	3 047	15 737	456	6 570	6 006	2 705
April 1982 ...	17 410	535	7 036	6 862	2 977	15 725	432	6 414	6 233	2 646
Juni 1985 ...	17 504	596	6 622	7 420	2 867	15 402	433	5 812	6 636	2 521

Insgesamt

Okt. 1957 <sup>1)</sup>	18 141	496	5 732	8 386	3 527	13 751	396	4 950	6 319	2 086
6. 6. 1961 ...	19 460	726	6 321	8 551	3 862	14 664	553	5 622	6 279	2 209
April 1964 ...	20 848	673	7 165	8 376	4 634	15 518	507	6 454	6 018	2 539
April 1966 ...	21 540	566	7 555	8 383	5 036	15 996	415	6 853	6 008	2 719
April 1968 ...	22 021	593	7 787	8 251	5 391	16 349	431	7 101	5 927	2 890
April 1969 ...	22 287	596	7 951	8 147	5 592	16 480	432	7 245	5 934	2 969
27.5. 1970 ...	21 991	916	8 230	7 838	5 008	16 370	668	7 468	5 583	2 651
April 1971 ...	22 852	725	8 093	8 089	5 945	16 815	528	7 383	5 807	3 097
April 1972 ...	22 994	1 079	8 492	7 953	5 471	17 199	794	7 770	5 728	2 907
Mai 1973 ...	23 233	1 024	8 496	7 973	5 741	17 312	747	7 759	5 792	3 013
April 1974 ...	23 651	1 104	8 589	7 998	5 960	17 572	776	7 828	5 864	3 104
Mai 1975 ...	23 722	1 090	8 554	8 001	6 078	17 562	740	7 759	5 919	3 144
Mai 1976 ...	23 943	1 165	8 527	7 990	6 261	17 577	768	7 672	5 948	3 189
April 1977 ...	24 165	1 161	8 656	7 948	6 400	17 699	753	7 722	5 991	3 233
April 1978 ...	24 221	1 205	8 653	7 877	6 487	17 655	774	7 650	5 993	3 239
April 1979 ...	24 486	1 303	8 703	7 908	6 572	17 749	828	7 652	6 018	3 250
April 1980 ...	24 811	1 296	8 776	7 996	6 744	18 003	806	7 662	6 209	3 326
Mai 1981 ...	25 100	1 368	8 780	8 273	6 679	18 126	841	7 600	6 458	3 227
April 1982 ...	25 336	1 374	8 755	8 603	6 604	18 233	823	7 505	6 731	3 174
Juni 1985 ...	26 367	1 600	8 764	9 463	6 540	18 510	915	7 143	7 358	3 095

\*) 1961 und 1970 Ergebnis der Volkszählung; sonst Ergebnis des Mikrozensus (1975 aus der EG-Arbeitskräfteerhebung), - 1957 bis 1969 und 1971 wohnberechtigte Bevölkerung, 1970 und ab 1972 Bevölkerung in Privathaushalten.

1) Ohne verheiratet getrenntlebende Bezugspersonen.

## 6 Lange Reihen

6.4 Privathaushalte nach Zahl der Generationen im Haushalt und Haushaltszusammensetzung ab 1972<sup>\*)</sup>

## 6.4.1 Insgesamt

1 000

Zahl der Generationen Haushaltszusammensetzung	1972	1974	1976	1977	1978	1979	1980	1981	1982	1985
Insgesamt										
Haushalte insgesamt ...	22 994	23 651	23 943	24 165	24 221	24 486	24 811	25 100	25 336	26 367
Mehrpersonenhaushalte										
1-Generation (ohne Kinder)										
Ehepaare.....	5 265	5 536	5 560	5 567	5 510	5 549	5 631	5 643	5 675	5 954
davon:										
ohne weitere Personen .....	5 162	5 451	5 490	5 497	5 441	5 483	5 563	5 579	5 613	5 891
mit weiteren Personen <sup>1)</sup> .....	103	85	70	69	69	66	68	64	62	63
2-Generationen (mit Kindern) .....	10 587	10 646	10 545	10 574	10 529	10 484	10 548	10 570	10 541	10 149
nur mit ledigen Kindern .....	10 233	10 349	10 276	10 321	10 258	10 215	10 269	10 290	10 271	9 845
davon:										
Ehepaare .....	8 947	9 036	8 939	8 971	8 866	8 801	8 823	8 802	8 752	8 244
davon:										
ohne weitere Personen .....	8 731	8 864	8 794	8 837	8 737	8 672	8 693	8 673	8 620	8 134
mit weiteren Personen <sup>1)</sup> .....	216	173	145	135	130	129	130	129	133	110
Alleinstehende .....	1 287	1 313	1 337	1 350	1 392	1 414	1 446	1 488	1 518	1 601
davon:										
ohne weitere Personen .....	1 219	1 248	1 271	1 280	1 310	1 325	1 351	1 391	1 410	1 488
mit weiteren Personen <sup>1)</sup> .....	67	65	66	70	82	89	95	97	109	113
mit verheirateten Kindern <sup>2)</sup> .....	354	297	269	253	270	269	279	280	270	304
davon:										
Ehepaare .....	201	173	158	150	156	158	163	164	155	169
davon:										
ohne weitere Personen .....	192	165	150	143	148	152	156	157	150	164
mit weiteren Personen <sup>1)</sup> .....	10	8	8	7	9	6	7	7	5	/
Alleinstehende .....	153	124	111	102	114	111	116	116	115	135
davon:										
ohne weitere Personen .....	137	113	100	92	102	98	101	101	99	108
mit weiteren Personen <sup>1)</sup> .....	16	11	11	11	12	14	16	15	16	27
3-Generationen und mehr .....	768	649	534	511	542	523	509	500	496	452
Ehepaare .....	624	525	431	414	434	421	404	392	377	370
davon:										
ohne weitere Personen .....	584	494	406	391	411	398	382	372	357	350
mit weiteren Personen <sup>1)</sup> .....	40	31	25	23	23	23	22	20	20	21
Alleinstehende .....	145	124	104	98	108	102	106	108	119	82
davon:										
ohne weitere Personen .....	137	118	100	93	102	97	99	103	114	76
mit weiteren Personen <sup>1)</sup> .....	8	5	/	5	6	/	6	5	/	6
Generationenhaushalte zusammen .....	16 621	16 831	16 639	16 652	16 580	16 556	16 688	16 713	16 711	16 555
Nicht geradlinig Verwandte .....	199	188	169	160	167	166	165	159	152	180
Nicht Verwandte .....	160	203	268	292	381	412	464	498	547	770
Mehrpersonenhaushalte zusammen .....	16 980	17 221	17 076	17 103	17 128	17 133	17 318	17 370	17 410	17 504
Einpersonenhaushalte										
Ledig .....	1 943	2 051	2 249	2 375	2 427	2 561	2 680	2 815	2 932	3 474
Verheiratet getrenntlebend .....	377	386	359	333	348	353	376	390	423	497
Verwitwet .....	3 130	3 365	3 537	3 604	3 584	3 677	3 668	3 710	3 720	3 833
Geschieden .....	564	629	722	750	735	761	770	814	850	1 059
Einpersonenhaushalte zusammen .....	6 014	6 431	6 867	7 062	7 093	7 353	7 493	7 730	7 926	8 863

\*) Ergebnis des Mikrozensus. - Bevölkerung in Privathaushalten.

1) Außerhalb der Generationenfolge.

2) Haushalte, die aus der Elterngeneration und verheirateten Kindern (ohne Enkel) sowie evtl. unverheirateten Kindern (ohne Enkel) bestehen.

6 Lange Reihen  
6.4 Privathaushalte nach Zahl der Generationen im Haushalt und Haushaltszusammensetzung ab 1972\*)  
6.4.2 Männlich  
1 000

Zahl der Generationen Haushaltszusammensetzung	1972	1974	1976	1977	1978	1979	1980	1981	1982	1985
Zusammen										
Haushalte zusammen ...	17 199	17 572	17 577	17 699	17 655	17 749	18 003	18 126	18 233	18 510
Mehrpersonenhaushalte										
1-Generation (ohne Kinder)										
Ehepaare.....	5 262	5 522	5 536	5 544	5 483	5 519	5 598	5 609	5 628	5 794
davon:										
ohne weitere Personen .....	5 159	5 438	5 467	5 475	5 414	5 454	5 530	5 547	5 567	5 732
mit weiteren Personen <sup>1)</sup> .....	103	84	69	69	69	65	68	63	61	52
2-Generationen (mit Kindern) .....	9 366	9 437	9 337	9 359	9 277	9 217	9 267	9 266	9 207	8 592
nur mit ledigen Kindern .....	9 126	9 235	9 151	9 181	9 085	9 028	9 069	9 064	9 014	8 384
davon:										
Ehepaare .....	8 921	9 026	8 922	8 954	8 844	8 774	8 793	8 774	8 716	8 068
davon:										
ohne weitere Personen .....	8 706	8 853	8 778	8 819	8 715	8 645	8 663	8 646	8 584	7 959
mit weiteren Personen <sup>1)</sup> .....	215	173	145	135	129	129	129	128	131	109
Alleinstehende .....	205	209	229	227	241	254	277	290	299	317
davon:										
ohne weitere Personen .....	182	184	204	204	214	221	241	256	262	272
mit weiteren Personen <sup>1)</sup> .....	24	25	25	24	27	33	36	33	37	45
mit verheirateten Kindern <sup>2)</sup> .....	240	202	186	179	192	189	198	202	192	208
davon:										
Ehepaare .....	201	171	156	148	154	154	160	162	153	165
davon:										
ohne weitere Personen .....	192	163	148	141	146	149	153	155	148	161
mit weiteren Personen <sup>1)</sup> .....	10	7	8	7	9	6	7	7	/	/
Alleinstehende .....	39	31	30	30	37	35	38	40	40	43
davon:										
ohne weitere Personen .....	30	25	24	24	29	26	28	30	29	32
mit weiteren Personen <sup>1)</sup> .....	9	6	7	6	8	9	10	10	11	10
3-Generationen und mehr .....	660	562	465	451	478	466	452	447	441	381
Ehepaare .....	623	525	431	413	434	420	403	392	377	365
davon:										
ohne weitere Personen .....	584	494	406	391	410	398	381	372	357	344
mit weiteren Personen <sup>1)</sup> .....	40	31	25	23	23	23	22	20	20	21
Alleinstehende .....	37	37	34	37	45	46	49	55	64	17
davon:										
ohne weitere Personen .....	34	35	33	36	43	45	47	54	63	15
mit weiteren Personen <sup>1)</sup> .....	/	/	/	/	/	/	/	/	/	/
Generationenhaushalte zusammen .....	15 288	15 520	15 339	15 355	15 238	15 202	15 317	15 321	15 276	14 766
Nicht geradlinig Verwandte .....	73	70	63	60	63	64	63	63	60	83
Nicht Verwandte .....	98	133	181	197	257	288	326	353	389	553
Mehrpersonenhaushalte zusammen .....	15 459	15 723	15 583	15 612	15 558	15 554	15 705	15 737	15 725	15 402
Einpersonenhaushalte										
Ledig .....	845	868	955	1 034	1 067	1 154	1 241	1 312	1 376	1 736
Verheiratet getrenntlebend .....	283	294	264	239	239	239	255	263	282	339
Verwitwet .....	394	441	475	491	487	489	485	479	493	554
Geschieden .....	218	246	301	324	304	313	317	335	357	478
Einpersonenhaushalte zusammen .....	1 741	1 849	1 995	2 087	2 098	2 195	2 298	2 389	2 507	3 107

\*) Ergebnis des Mikrozensus. - Bevölkerung in Privathaushalten.

1) Außerhalb der Generationenfolge.

2) Haushalte, die aus der Elterngeneration und verheirateten Kindern (ohne Enkel) sowie evtl. unverheirateten Kindern (ohne Enkel) bestehen.

## 6 Lange Reihen

## 6.4 Privathaushalte nach Zahl der Generationen im Haushalt und Haushaltszusammensetzung ab 1972\*)

## 6.4.3 Weiblich

1 000

Zahl der Generationen Haushaltszusammensetzung	1972	1974	1976	1977	1978	1979	1980	1981	1982	1985
Zusammen										
Haushalte zusammen ...	5 795	6 079	6 365	6 466	6 565	6 737	6 808	6 974	7 103	7 857
Mehrpersonenhaushalte										
1-Generation (ohne Kinder)										
Ehepaare.....	/	14	24	22	27	30	33	34	46	160
davon:										
ohne weitere Personen .....	/	13	23	22	26	29	33	33	46	159
mit weiteren Personen <sup>1)</sup> .....	/	/	/	/	/	/	/	/	/	/
2-Generationen (mit Kindern) .....	1 244	1 209	1 208	1 214	1 252	1 267	1 281	1 305	1 334	1 557
nur mit ledigen Kindern .....	1 135	1 115	1 125	1 140	1 173	1 187	1 199	1 226	1 256	1 461
davon:										
Ehepaare .....	23	11	17	18	22	28	30	28	37	176
davon:										
ohne weitere Personen .....	22	11	17	18	22	27	30	27	36	175
mit weiteren Personen <sup>1)</sup> .....	/	/	/	/	/	/	/	/	/	/
Alleinstehende .....	1 112	1 104	1 108	1 123	1 151	1 160	1 169	1 199	1 220	1 285
davon:										
ohne weitere Personen .....	1 069	1 063	1 067	1 076	1 096	1 104	1 110	1 135	1 148	1 216
mit weiteren Personen <sup>1)</sup> .....	43	41	41	47	55	56	59	64	72	68
mit verheirateten Kindern <sup>2)</sup> .....	110	95	83	74	78	80	81	78	78	96
davon:										
Ehepaare .....	/	/	/	/	/	/	/	/	/	/
davon:										
ohne weitere Personen .....	/	/	/	/	/	/	/	/	/	/
mit weiteren Personen <sup>1)</sup> .....	/	/	/	/	/	/	/	/	/	/
Alleinstehende .....	110	93	81	72	76	76	78	76	75	92
davon:										
ohne weitere Personen .....	103	88	76	68	72	71	73	71	70	76
mit weiteren Personen <sup>1)</sup> .....	7	5	/	/	/	5	6	5	5	17
3-Generationen und mehr .....	104	87	70	61	64	57	57	54	55	71
Ehepaare .....	-	-	-	-	-	-	-	-	/	6
davon:										
ohne weitere Personen .....	-	-	-	-	-	-	-	-	/	5
mit weiteren Personen <sup>1)</sup> .....	-	-	-	-	-	-	-	-	-	/
Alleinstehende .....	104	87	69	60	63	56	57	54	54	66
davon:										
ohne weitere Personen .....	98	83	66	57	59	52	52	50	52	61
mit weiteren Personen <sup>1)</sup> .....	5	/	/	/	/	/	5	/	/	/
Generationenhaushalte zusammen .....	1 351	1 311	1 301	1 297	1 342	1 354	1 371	1 392	1 435	1 788
Nicht geradlinig Verwandte .....	124	117	106	100	104	102	103	97	91	97
Nicht Verwandte .....	68	70	87	95	123	124	139	145	158	216
Mehrpersonenhaushalte zusammen .....	1 543	1 498	1 494	1 491	1 570	1 579	1 613	1 634	1 684	2 102
Einpersonenhaushalte										
Ledig .....	1 098	1 182	1 294	1 341	1 360	1 407	1 439	1 503	1 556	1 738
Verheiratet getrenntlebend .....	94	92	95	94	109	115	121	127	142	158
Verwitwet .....	2 736	2 924	3 062	3 113	3 097	3 188	3 183	3 231	3 228	3 279
Geschieden .....	346	383	421	426	430	448	453	479	493	581
Einpersonenhaushalte zusammen .....	4 273	4 582	4 872	4 975	4 995	5 158	5 195	5 340	5 419	5 755

\*) Ergebnis des Mikrozensus. - Bevölkerung in Privathaushalten.

1) Außerhalb der Generationenfolge.

2) Haushalte, die aus der Elterngeneration und verheirateten Kindern (ohne Enkel) sowie evtl. unverheirateten Kindern (ohne Enkel) bestehen.

6 Lange Reihen  
6.5 Privathaushalte nach Ländern ab 1950\*)  
1 000

zeitpunkt	Bundes- gebiet	Schles- wig- Hol- stein	Ham- burg	Nie- der- sach- sen	Bre- men	Nord- rhein- West- falen	Hessen	Rhein- land- Pfalz	Baden- Würt- tem- berg	Bayern	Saar- land	Berlin (West)
Insgesamt												
13.9. 1950 <sup>1)</sup> .....	16 650	866	645	2 115	208	4 249	1 433	922	2 100	2 833	307	971
Okt. 1957 .....	18 318	803	721	2 163	243	4 886	1 638	1 054	2 436	3 020	335	1 019
6.6. 1961 .....	19 460	804	748	2 214	264	5 423	1 684	1 118	2 634	3 179	360	1 031
Okt. 1962 .....	20 179	816	786	2 261	277	5 776	1 731	1 131	2 723	3 285	375	1 024
April 1963 .....	20 273	824	788	2 255	276	5 768	1 742	1 139	2 744	3 321	380	1 036
Mai 1965 .....	21 211	877	800	2 401	250	5 984	1 878	1 183	2 939	3 437	387	1 075
April 1967 .....	21 670	907	803	2 391	262	6 123	1 922	1 225	3 019	3 551	403	1 065
27.5. 1970 .....	21 991	913	796	2 465	285	6 093	1 963	1 219	3 128	3 678	389	1 062
April 1971 .....	22 852	967	795	2 518	291	6 370	2 033	1 264	3 257	3 883	416	1 058
April 1972 .....	22 994	943	804	2 550	309	6 374	2 049	1 273	3 370	3 855	413	1 054
Mai 1973 .....	23 233	944	807	2 585	311	6 427	2 068	1 293	3 415	3 905	413	1 065
April 1974 .....	23 651	964	800	2 666	312	6 507	2 136	1 311	3 506	4 004	407	1 038
Mai 1975 .....	23 722	989	805	2 703	307	6 505	2 154	1 307	3 450	4 090	400	1 014
Mai 1976 .....	23 943	996	809	2 712	315	6 596	2 178	1 337	3 502	4 085	406	1 007
April 1977 .....	24 165	999	818	2 741	306	6 637	2 227	1 339	3 547	4 122	412	1 017
April 1978 .....	24 221	997	819	2 744	309	6 669	2 236	1 343	3 536	4 145	408	1 015
April 1979 .....	24 486	1 022	801	2 781	303	6 749	2 253	1 350	3 581	4 213	409	1 024
April 1980 .....	24 811	1 026	808	2 804	309	6 845	2 278	1 360	3 643	4 286	415	1 038
Mai 1981 .....	25 100	1 056	794	2 832	317	6 921	2 300	1 383	3 702	4 352	409	1 035
April 1982 .....	25 336	1 080	790	2 854	322	7 031	2 298	1 405	3 729	4 389	414	1 024
Juni 1985 .....	26 367	1 140	799	3 016	333	7 137	2 362	1 488	3 865	4 746	441	1 040

darunter: Einpersonenhaushalte

13.9. 1950 <sup>1)</sup> .....	3 229	180	183	370	49	717	276	131	418	525	38	341
Okt. 1957 .....	3 353	160	195	375	53	774	288	145	438	535	42	348
6.6. 1961 .....	4 010	170	220	419	62	977	343	182	558	644	59	377
Okt. 1962 .....	4 510	176	256	465	74	1 208	372	200	605	698	65	399
April 1963 .....	4 592	183	259	465	72	1 222	378	204	607	726	69	406
Mai 1965 .....	5 143	212	260	541	50	1 378	451	231	711	787	79	443
April 1967 .....	5 411	219	280	543	58	1 467	465	252	754	835	90	449
27.5. 1970 .....	5 527	227	285	565	76	1 429	484	238	771	904	80	470
April 1971 .....	6 106	255	285	585	81	1 669	517	268	839	1 029	99	478
April 1972 .....	6 014	239	292	610	97	1 576	519	257	906	953	92	473
Mai 1973 .....	6 071	235	292	626	100	1 599	512	270	909	958	92	478
April 1974 .....	6 431	244	306	667	100	1 695	564	282	974	1 044	97	459
Mai 1975 .....	6 554	261	318	691	97	1 721	569	286	947	1 120	97	447
Mai 1976 .....	6 867	279	321	723	107	1 811	594	306	1 025	1 119	100	482
April 1977 .....	7 062	288	333	738	103	1 836	643	309	1 057	1 139	103	513
April 1978 .....	7 093	274	337	748	104	1 853	672	318	1 030	1 141	104	513
April 1979 .....	7 353	297	328	800	97	1 937	675	321	1 063	1 201	107	527
April 1980 .....	7 493	299	334	799	106	1 972	684	328	1 085	1 237	107	543
Mai 1981 .....	7 730	320	327	810	112	2 086	695	336	1 110	1 288	104	542
April 1982 .....	7 926	337	321	825	117	2 182	693	357	1 148	1 307	103	536
Juni 1985 .....	8 863	369	358	947	138	2 343	758	414	1 279	1 595	127	535

\*) 1950, 1961 und 1970 Ergebnis der Volkszählung; sonst Ergebnis des Mikrozensus (1975 aus der EG-Arbeitskräfte-stichprobe). - 1950 Wohnbevölkerung, 1957 bis 1967 und

1971 wohnberechtigte Bevölkerung, 1970 und ab 1972 Bevölkerung in Privathaushalten.  
1) Für das Saarland: 14. 11. 1951.



6 Lange Reihen  
6.6 Privathaushalte nach Gemeindegrößenklassen und Haushaltsgröße ab 1957\*)

Gemeinden von ... bis unter ... Einwohnern	Ins- gesamt	Einper- sonen- haus- halte	Mehrpersonenhaushalte					Haus- halts- mit- glieder	Personen je Haus- halt	
			zu- sammen	davon mit ... Personen						
				2	3	4	5 und mehr			
1 000										Anzahl
Oktober 1957										
unter 5 000 .....	5 979	732	5 247	1 328	1 347	1 176	1 396	20 352	3,40	
5 000 - 20 000 .....	2 833	472	2 361	737	677	505	442	8 502	3,00	
20 000 - 100 000 .....	2 770	515	2 255	758	684	450	363	7 866	2,84	
100 000 und mehr .....	6 736	1 634	5 102	2 074	1 505	922	601	17 140	2,54	
Insgesamt ...	18 318	3 353	14 965	4 897	4 213	3 053	2 802	53 860	2,94	
6. 6. 1961										
unter 5 000 .....	5 744	768	4 976	1 298	1 258	1 073	1 346	19 363	3,37	
5 000 - 20 000 .....	3 053	557	2 496	785	718	539	454	9 041	2,96	
20 000 - 100 000 .....	3 224	676	2 548	867	762	528	392	9 013	2,80	
100 000 und mehr .....	7 439	2 009	5 431	2 206	1 651	978	595	18 595	2,50	
Insgesamt ...	19 460	4 010	15 450	5 156	4 389	3 118	2 787	56 012	2,88	
27. 5. 1970 <sup>a)</sup>										
unter 5 000 .....	5 564	905	4 659	1 303	1 086	1 028	1 242	18 205	3,27	
5 000 - 20 000 .....	3 949	834	3 115	1 042	821	686	566	11 375	2,88	
20 000 - 100 000 .....	4 304	1 071	3 233	1 194	886	674	479	11 534	2,68	
100 000 - 200 000 .....	2 255	762	1 493	649	409	268	168	5 303	2,35	
200 000 - 500 000 .....	2 363	739	1 624	714	459	284	167	5 619	2,38	
500 000 und mehr .....	3 575	1 233	2 342	1 057	655	413	217	8 172	2,29	
Insgesamt ...	22 009	5 544	16 466	5 959	4 316	3 352	2 839	60 207	2,74	
April 1972										
unter 5 000 .....	5 303	906	4 397	1 277	1 021	986	1 113	16 970	3,20	
5 000 - 20 000 .....	4 534	989	3 545	1 220	906	791	629	12 878	2,84	
20 000 - 100 000 .....	4 618	1 183	3 435	1 308	919	706	503	12 195	2,64	
100 000 - 200 000 .....	1 799	551	1 248	538	339	231	140	4 344	2,41	
200 000 - 500 000 .....	1 986	621	1 366	607	378	244	137	4 698	2,36	
500 000 und mehr .....	4 754	1 764	2 990	1 471	794	497	228	10 322	2,17	
Insgesamt ...	22 994	6 014	16 980	6 422	4 356	3 454	2 749	61 406	2,67	
April 1974										
unter 5 000 .....	4 396	804	3 593	1 088	840	805	860	13 718	3,12	
5 000 - 20 000 .....	5 168	1 136	4 033	1 416	1 045	871	701	14 541	2,81	
20 000 - 100 000 .....	5 336	1 421	3 915	1 510	1 038	820	548	13 911	2,61	
100 000 - 200 000 .....	1 842	585	1 257	539	335	249	135	4 415	2,40	
200 000 - 500 000 .....	1 999	657	1 341	610	357	243	132	4 650	2,33	
500 000 und mehr .....	4 910	1 828	3 082	1 563	802	497	221	10 564	2,15	
Insgesamt ...	23 651	6 431	17 221	6 724	4 416	3 484	2 596	61 799	2,61	
Mai 1975										
unter 5 000 .....	3 540	648	2 892	885	663	672	672	10 996	3,11	
5 000 - 20 000 .....	5 017	1 117	3 900	1 342	992	866	700	14 194	2,83	
20 000 - 100 000 .....	5 587	1 479	4 108	1 581	1 063	879	584	14 617	2,62	
100 000 - 200 000 .....	2 047	617	1 430	607	373	284	166	5 020	2,45	
200 000 - 500 000 .....	2 253	752	1 501	669	400	285	147	5 247	2,33	
500 000 und mehr .....	5 278	1 940	3 338	1 622	856	575	245	11 488	2,18	
Insgesamt ...	23 722	6 554	17 168	6 746	4 346	3 561	2 515	61 563	2,60	
Mai 1976										
unter 5 000 .....	3 918	753	3 165	1 014	745	721	685	11 846	3,02	
5 000 - 20 000 .....	4 835	1 081	3 754	1 317	949	852	636	13 570	2,81	
20 000 - 100 000 .....	5 655	1 543	4 112	1 590	1 061	888	572	14 656	2,59	
100 000 - 200 000 .....	1 962	622	1 339	577	355	260	147	4 698	2,39	
200 000 - 500 000 .....	2 522	864	1 657	763	429	310	156	5 776	2,29	
500 000 und mehr .....	5 051	2 002	3 049	1 546	773	509	220	10 655	2,11	
Insgesamt ...	23 943	6 867	17 076	6 807	4 313	3 539	2 417	61 200	2,56	

\*) 1961 und 1970 Ergebnis der Volkszählung; sonst Ergebnis des Mikrozensus (1975 aus der EG-Arbeitskräftestichprobe). - 1957 und 1961 wohnberechtigte Bevölkerung, ab 1970 Bevölkerung in Privathaushalten.

a) Die Zahlen wurden der 10 % Stichprobe der Volkszählung 1970 entnommen, daher Abweichungen zu den übrigen Tabellen mit Angaben über Privathaushalte aus der Volkszählung 1970, denn diese stammen aus der Totalerhebung.

## 6 Lange Reihen

## 6.6 Privathaushalte nach Gemeindegrößenklassen und Haushaltsgröße ab 1957\*)

Gemeinden von ... bis unter ... Einwohnern	Ins- gesamt	Einper- sonen- haus- halte	Mehrpersonenhaushalte					Haus- halts- mit- glieder	Personen je Haus- halt
			zu- sammen	davon mit ... Personen					
				2	3	4	5 und mehr		
1 000									
Anzahl									
April 1977									
unter 5 000 .....	3 253	629	2 624	826	621	586	591	9 890	3,04
5 000 - 20 000 .....	5 319	1 189	4 130	1 458	1 049	947	676	14 851	2,79
20 000 - 100 000 .....	6 042	1 652	4 390	1 710	1 139	953	589	15 562	2,58
100 000 - 200 000 .....	1 946	633	1 313	571	357	247	138	4 594	2,36
200 000 - 500 000 .....	2 536	876	1 660	764	431	307	157	5 789	2,28
500 000 und mehr .....	5 070	2 083	2 987	1 500	776	500	212	10 558	2,08
Insgesamt ...	24 165	7 062	17 103	6 829	4 371	3 540	2 363	61 245	2,53
April 1978									
unter 5 000 .....	3 255	622	2 632	836	617	596	583	9 884	3,03
5 000 - 20 000 .....	5 396	1 218	4 178	1 492	1 064	961	662	14 947	2,77
20 000 - 100 000 .....	6 018	1 658	4 359	1 713	1 120	968	558	15 389	2,56
100 000 - 200 000 .....	2 093	680	1 413	620	381	269	143	4 917	2,35
200 000 - 500 000 .....	2 402	822	1 580	727	408	299	147	5 502	2,29
500 000 und mehr .....	5 058	2 092	2 965	1 509	766	483	207	10 462	2,07
Insgesamt ...	24 221	7 093	17 128	6 897	4 355	3 577	2 300	61 101	2,52
April 1979									
unter 5 000 .....	3 042	577	2 465	784	575	573	533	9 209	3,03
5 000 - 20 000 .....	5 572	1 283	4 289	1 531	1 100	986	672	15 340	2,75
20 000 - 100 000 .....	6 281	1 791	4 490	1 788	1 158	987	557	15 838	2,52
100 000 - 200 000 .....	2 086	712	1 374	617	360	262	135	4 806	2,30
200 000 - 500 000 .....	2 407	848	1 559	733	394	284	148	5 438	2,26
500 000 und mehr .....	5 099	2 142	2 956	1 523	742	485	207	10 477	2,05
Insgesamt ...	24 486	7 353	17 133	6 975	4 329	3 577	2 253	61 109	2,50
April 1980									
unter 5 000 .....	3 077	593	2 484	788	588	594	514	9 246	3,00
5 000 - 20 000 .....	5 654	1 317	4 337	1 564	1 108	1 011	654	15 438	2,73
20 000 - 100 000 .....	6 350	1 799	4 550	1 844	1 171	996	540	15 937	2,51
100 000 - 200 000 .....	2 172	763	1 410	637	373	268	132	4 941	2,27
200 000 - 500 000 .....	2 459	862	1 598	775	399	280	144	5 507	2,24
500 000 und mehr .....	5 100	2 161	2 939	1 516	749	483	192	10 412	2,04
Insgesamt ...	24 811	7 493	17 318	7 123	4 387	3 632	2 176	61 481	2,48
Mai 1981									
unter 5 000 .....	3 087	612	2 475	801	596	590	489	9 132	2,96
5 000 - 20 000 .....	5 728	1 363	4 365	1 604	1 109	1 010	641	15 490	2,70
20 000 - 100 000 .....	6 600	1 903	4 697	1 898	1 223	1 028	548	16 466	2,49
100 000 - 200 000 .....	2 102	765	1 337	622	345	250	121	4 698	2,23
200 000 - 500 000 .....	2 459	899	1 560	746	400	285	130	5 430	2,21
500 000 und mehr .....	5 125	2 188	2 937	1 529	722	485	201	10 443	2,04
Insgesamt ...	25 100	7 730	17 370	7 200	4 394	3 649	2 129	61 658	2,46
April 1982									
unter 5 000 .....	3 115	631	2 484	812	618	591	464	9 083	2,92
5 000 - 20 000 .....	5 725	1 380	4 345	1 597	1 132	1 002	613	15 358	2,68
20 000 - 100 000 .....	6 619	1 934	4 685	1 913	1 234	1 028	511	16 354	2,47
100 000 - 200 000 .....	2 194	825	1 370	649	346	255	120	4 829	2,20
200 000 - 500 000 .....	2 506	932	1 574	769	411	278	117	5 446	2,17
500 000 und mehr .....	5 176	2 224	2 952	1 544	733	483	193	10 490	2,03
Insgesamt ...	25 336	7 926	17 410	7 283	4 474	3 636	2 017	61 560	2,43
Juni 1985									
unter 5 000 .....	3 185	714	2 471	896	617	575	383	8 778	2,76
5 000 - 20 000 .....	6 043	1 608	4 435	1 770	1 170	991	504	15 369	2,54
20 000 - 100 000 .....	6 990	2 229	4 760	2 138	1 248	963	412	16 315	2,33
100 000 - 200 000 .....	2 230	893	1 337	672	343	232	91	4 678	2,10
200 000 - 500 000 .....	2 604	1 029	1 576	794	413	267	101	5 470	2,10
500 000 und mehr .....	5 315	2 390	2 925	1 591	724	452	158	10 397	2,00
Insgesamt ...	26 367	8 863	17 504	7 861	4 514	3 480	1 649	61 006	2,31

\*) 1961 und 1970 Ergebnis der Volkszählung; sonst Ergebnis des Mikrozensus (1975 aus der EG-Arbeitskräfteerhebung). - 1957 und 1961 wohnberechtigte Bevölkerung, ab 1970 Bevölkerung in Privathaushalten.

6 Lange Reihen

6.7 Privathaushalte nach Beteiligung am Erwerbsleben und Stellung  
im Beruf der Bezugsperson ab 1957\*)

1 000

Zeitpunkt	Insgesamt							Darunter mit männlicher Bezugsperson						
	erwerbstätig							erwerbstätig						
	insgesamt	zusammen	Selbstständige u. Mith. Familienangehörige	Beamte	Angestellte	Arbeiter	nicht erwerbstätig	zusammen	zusammen	Selbstständige u. Mith. Familienangehörige	Beamte	Angestellte	Arbeiter	nicht erwerbstätig
Einpersonenhaushalte														
Okt. 1957 <sup>1)</sup> ..	3 353	1 306	198	79	402	627	2 047	929	578	87	33	125	333	351
6. 6. 1961 ...	4 010	1 723	221		724	778	2 287	1 256	837	97		283	457	419
April 1968 ...	5 538	2 038	252	137	736	912	3 501	1 475	880	113	71	218	478	595
April 1969 ...	5 754	2 125	259	136	773	956	3 629	1 528	927	112	68	229	517	601
27.5. 1970 ...	5 527	2 151	195	141	878	936	3 376	1 596	1 036	92	73	294	577	560
April 1971 ...	6 107	2 219	236	141	866	975	3 888	1 623	997	106	68	257	567	626
April 1972 ...	6 014	2 308	203	151	898	1 057	3 706	1 741	1 116	95	77	271	673	625
Mai 1973 ...	6 071	2 238	199	147	877	1 016	3 834	1 692	1 066	93	72	256	646	626
April 1974 ...	6 431	2 328	204	164	922	1 037	4 103	1 849	1 120	100	84	273	663	729
Mai 1975 ...	6 554	2 231	193	172	951	915	4 323	1 870	1 050	97	89	284	580	820
Mai 1976 ...	6 867	2 343	197	185	1 016	945	4 524	1 995	1 130	106	100	315	610	865
April 1977 ...	7 062	2 454	211	201	1 094	948	4 608	2 087	1 195	117	108	361	609	892
April 1978 ...	7 093	2 475	209	219	1 128	920	4 618	2 098	1 216	117	121	371	607	882
April 1979 ...	7 353	2 590	224	229	1 188	948	4 762	2 195	1 275	128	128	396	624	919
April 1980 ...	7 493	2 725	224	235	1 264	1 002	4 768	2 298	1 380	132	136	439	673	918
Mai 1981 ...	7 730	2 822	225	249	1 314	1 034	4 908	2 389	1 440	131	149	454	706	950
April 1982 ...	7 926	2 866	239	258	1 367	1 002	5 060	2 507	1 467	145	153	481	689	1 040
Juni 1985 ...	8 863	3 408	303	301	1 675	1 129	5 454	3 107	1 832	195	186	650	801	1 275
Mehrpersonenhaushalte														
Okt. 1957 <sup>1)</sup> ..	14 788	11 426	2 742	971	1 995	5 718	3 362	12 822	10 708	2 491	949	1 836	5 432	2 114
6. 6. 1961 ...	15 450	12 125	2 653		3 476	5 996	3 325	13 408	11 327	2 403		3 236	5 688	2 081
April 1968 ...	16 483	12 932	2 368	1 198	3 077	6 290	3 550	14 874	12 254	2 210	1 182	2 852	6 009	2 620
April 1969 ...	16 533	12 979	2 317	1 210	3 199	6 254	3 554	14 952	12 301	2 169	1 194	2 970	5 969	2 650
27.5. 1970 ...	16 464	12 797	2 087	1 209	3 549	5 952	3 667	14 774	12 093	1 958	1 186	3 266	5 683	2 681
April 1971 ...	16 746	13 039	2 134	1 190	3 485	6 230	3 706	15 192	12 372	2 012	1 173	3 236	5 952	2 820
April 1972 ...	16 980	13 167	2 029	1 285	3 632	6 231	3 804	15 459	12 497	1 917	1 264	3 357	5 960	2 961
Mai 1973 ...	17 162	13 261	2 027	1 289	3 705	6 241	3 901	15 620	12 567	1 914	1 265	3 415	5 974	3 052
April 1974 ...	17 221	13 139	1 951	1 236	3 743	6 208	4 082	15 723	12 456	1 849	1 212	3 448	5 948	3 267
Mai 1975 ...	17 168	12 795	1 899	1 252	3 835	5 809	4 373	15 692	12 133	1 808	1 228	3 523	5 574	3 558
Mai 1976 ...	17 076	12 635	1 826	1 288	3 835	5 686	4 441	15 583	11 957	1 734	1 262	3 518	5 443	3 625
April 1977 ...	17 103	12 652	1 799	1 281	3 844	5 729	4 451	15 612	11 968	1 710	1 252	3 526	5 480	3 643
April 1978 ...	17 128	12 591	1 764	1 282	3 913	5 632	4 537	15 558	11 873	1 674	1 252	3 559	5 388	3 685
April 1979 ...	17 133	12 618	1 763	1 252	3 991	5 611	4 516	15 554	11 872	1 674	1 219	3 622	5 357	3 682
April 1980 ...	17 318	12 765	1 759	1 239	4 066	5 701	4 553	15 705	11 981	1 672	1 205	3 668	5 436	3 724
Mai 1981 ...	17 370	12 721	1 704	1 234	4 107	5 676	4 649	15 737	11 926	1 621	1 200	3 691	5 415	3 810
April 1982 ...	17 410	12 588	1 727	1 277	4 134	5 449	4 822	15 725	11 769	1 641	1 238	3 708	5 183	3 956
Juni 1985 ...	17 504	12 100	1 724	1 272	4 081	5 023	5 404	15 402	11 088	1 622	1 210	3 537	4 720	4 314
Insgesamt														
Okt. 1957 <sup>1)</sup> ..	18 141	12 732	2 940	1 050	2 397	6 345	5 409	13 751	11 286	2 578	982	1 961	5 765	2 465
6. 6. 1961 ...	19 460	13 848	2 874		4 199	6 775	5 612	14 664	12 164	2 501		3 518	6 145	2 500
April 1968 ...	22 021	14 970	2 620	1 335	3 813	7 202	7 051	16 349	13 134	2 323	1 253	3 070	6 487	3 215
April 1969 ...	22 287	15 103	2 576	1 346	3 972	7 209	7 183	16 480	13 228	2 282	1 262	3 199	6 486	3 252
27.5. 1970 ...	21 991	14 947	2 283	1 350	4 426	6 889	7 043	16 370	13 129	2 049	1 260	3 560	6 260	3 241
April 1971 ...	22 852	15 258	2 370	1 331	4 351	7 205	7 594	16 815	13 369	2 118	1 240	3 493	6 518	3 446
April 1972 ...	22 994	15 484	2 232	1 435	4 529	7 288	7 510	17 199	13 613	2 012	1 340	3 628	6 633	3 586
Mai 1973 ...	23 233	15 499	2 225	1 435	4 581	7 257	7 734	17 312	13 633	2 007	1 336	3 670	6 629	3 678
April 1974 ...	23 651	15 467	2 155	1 401	4 665	7 246	8 184	17 572	13 576	1 949	1 296	3 721	6 610	3 996
Mai 1975 ...	23 722	15 026	2 092	1 424	4 786	6 725	8 696	17 562	13 184	1 905	1 317	3 807	6 154	4 378
Mai 1976 ...	23 943	14 978	2 023	1 473	4 851	6 631	8 965	17 577	13 087	1 840	1 362	3 833	6 053	4 490
April 1977 ...	24 165	15 106	2 010	1 482	4 937	6 676	9 059	17 699	13 164	1 827	1 360	3 887	6 089	4 535
April 1978 ...	24 221	15 066	1 973	1 500	5 040	6 552	9 155	17 655	13 088	1 791	1 373	3 930	5 995	4 567
April 1979 ...	24 486	15 208	1 988	1 481	5 180	6 559	9 278	17 749	13 147	1 802	1 347	4 018	5 980	4 602
April 1980 ...	24 811	15 490	1 983	1 475	5 330	6 703	9 321	18 003	13 361	1 804	1 341	4 107	6 109	4 642
Mai 1981 ...	25 100	15 543	1 928	1 483	5 421	6 710	9 557	18 126	13 366	1 752	1 348	4 146	6 121	4 760
April 1982 ...	25 336	15 454	1 966	1 535	5 501	6 452	9 882	18 233	13 237	1 786	1 391	4 189	5 872	4 996
Juni 1985 ...	26 367	15 508	2 027	1 574	5 756	6 152	10 859	18 510	12 920	1 817	1 396	4 186	5 521	5 590

\*) 1961 und 1970 Ergebnis der Volkszählung; sonst Ergebnis des Mikrozensus (1975 aus der EG-Arbeitskräfteerhebung). - 1957 bis 1969 und 1971 wohnberechtigte Bevölkerung, 1970 und ab 1972 Bevölkerung in Privathaushalten.

1) Ohne verheiratet getrenntlebende Bezugspersonen.

6 Lange Reihen  
6.8 Privathaushalte nach monatlichem Haushaltsnettoeinkommen und Haushaltsgröße ab 1967\*)  
6.8.1 Insgesamt  
1 000

Zeitpunkt	Ins- gesamt	Mit einem monatlichen Haushaltsnettoeinkommen von ... bis unter ... DM									Sonstige Haus- halte 1)
		unter 600	600	1 200	1 800	2 500	3 000	3 500	4 000	5 000 und mehr	
			1 200	1 800	2 500	3 000	3 500	4 000	5 000		
Einpersonenhaushalte											
April 1967 <sup>2)</sup>	5 161	3 441	1 204	106	47						362
April 1972	6 014	2 409	2 649	508	105	67					276
Mai 1973	6 071	2 197	2 820	649	138	77					190
April 1974	6 431	1 932	3 169	804	198	91					236
Mai 1976	6 867	1 348	3 414	1 286	366	157					295
April 1977	7 062	1 158	3 376	1 587	453	191					297
April 1978	7 093	940	3 208	1 868	567	107	51	26	24	22	281
April 1979	7 353	876	3 149	2 092	700	139	69	32	28	27	239
April 1980	7 493	732	2 995	2 319	846	169	90	37	32	37	237
Mai 1981	7 730	692	2 905	2 430	1 002	201	100	43	33	45	276
April 1982	7 926	646	2 800	2 478	1 182	251	128	61	52	55	273
Juni 1985	8 863	532	2 585	2 734	1 568	331	180	81	77	79	694
Mehrpersonenhaushalte											
April 1967 <sup>2)</sup>	15 696	4 275	8 290	1 150	603						1 377
April 1972	16 980	567	5 027	5 374	3 067	1 730					1 216
Mai 1973	17 162	432	4 251	5 580	3 607	2 239					1 053
April 1974	17 221	334	3 610	5 393	4 067	2 770					1 048
Mai 1976	17 076	197	2 241	4 790	4 560	4 243					1 046
April 1977	17 103	157	1 771	4 600	4 727	4 822					1 026
April 1978	17 128	129	1 376	4 163	4 793	2 118	1 410	869	771	563	937
April 1979	17 133	101	1 111	3 705	4 725	2 323	1 632	991	964	698	883
April 1980	17 318	97	890	3 156	4 676	2 501	1 887	1 161	1 182	878	890
Mai 1981	17 370	83	798	2 763	4 602	2 550	2 030	1 255	1 323	1 034	931
April 1982	17 410	73	732	2 409	4 419	2 532	2 156	1 399	1 548	1 273	869
Juni 1985	17 504	112	701	1 985	4 229	2 237	2 107	1 270	1 510	1 342	2 011
Insgesamt											
April 1967 <sup>2)</sup>	20 857	7 716	9 494	1 256	651						1 740
April 1972	22 994	2 976	7 675	5 882	3 172	1 797					1 492
Mai 1973	23 233	2 629	7 071	6 230	3 744	2 317					1 243
April 1974	23 651	2 266	6 779	6 197	4 265	2 861					1 284
Mai 1976	23 943	1 544	5 656	6 075	4 926	4 400					1 341
April 1977	24 165	1 314	5 147	6 187	5 180	5 014					1 323
April 1978	24 221	1 069	4 583	6 031	5 360	2 225	1 461	895	795	584	1 217
April 1979	24 486	977	4 260	5 797	5 426	2 463	1 702	1 023	992	725	1 122
April 1980	24 811	828	3 884	5 475	5 522	2 670	1 977	1 198	1 214	915	1 127
Mai 1981	25 100	776	3 703	5 194	5 605	2 752	2 130	1 299	1 356	1 079	1 207
April 1982	25 336	720	3 532	4 887	5 600	2 783	2 284	1 460	1 601	1 327	1 142
Juni 1985	26 367	644	3 287	4 719	5 797	2 568	2 288	1 351	1 587	1 421	2 705

\*) Ergebnis des Mikrozensus. - 1967 wohnberechtigte Bevölkerung, ab 1972 Bevölkerung in Privathaushalten.

1) Haushalte, deren Bezugsperson Selbständiger Land-

wirt oder Mithelfender Familienangehöriger ist sowie ohne Angabe.

2) Ohne Soldaten.

## 6 Lange Reihen

6.8 Privathaushalte nach monatlichem Haushaltsnettoeinkommen und Haushaltsgröße ab 1967\*)

6.8.2 Männlich

1 000

Zeitpunkt	Zu- sammen	Mit einem monatlichen Haushaltsnettoeinkommen von ... bis unter ... DM									Sonstige Haushalte <sup>1)</sup>
		unter 600	600 - 1 200	1 200 - 1 800	1 800 - 2 500	2 500 - 3 000	3 000 - 3 500	3 500 - 4 000	4 000 - 5 000	5 000 und mehr	
Einpersonenhaushalte											
April 1967 <sup>2)</sup>	1 327	569	534	60	31						133
April 1972	1 741	346	954	251	54	39					97
Mai 1973	1 692	303	892	318	69	43					68
April 1974	1 849	308	920	384	104	54					79
Mai 1976	1 995	286	774	576	173	93					94
April 1977	2 087	277	703	685	216	110					96
April 1978	2 098	240	593	771	270	58	29	15	14	13	94
April 1979	2 195	238	559	817	330	73	37	19	18	18	85
April 1980	2 298	201	523	875	406	91	52	22	20	23	86
Mai 1981	2 389	193	515	872	473	105	56	25	21	30	100
April 1982	2 507	196	540	832	540	128	71	35	34	36	96
Juni 1985	3 107	180	566	906	746	166	100	48	53	59	284
Mehrpersonenhaushalte											
April 1967 <sup>2)</sup>	14 111	3 227	7 996	1 125	592						1 170
April 1972	15 459	436	4 491	4 935	2 853	1 638					1 105
Mai 1973	15 620	329	3 753	5 103	3 359	2 121					955
April 1974	15 723	250	3 167	4 938	3 790	2 629					949
Mai 1976	15 583	134	1 878	4 379	4 222	4 022					947
April 1977	15 612	107	1 444	4 193	4 372	4 569					927
April 1978	15 558	84	1 061	3 756	4 396	1 977	1 325	821	735	543	859
April 1979	15 554	66	828	3 309	4 327	2 160	1 527	936	918	670	814
April 1980	15 705	59	641	2 788	4 254	2 319	1 764	1 092	1 121	844	823
Mai 1981	15 737	50	559	2 397	4 198	2 350	1 896	1 182	1 253	991	862
April 1982	15 725	45	506	2 049	3 992	2 334	2 004	1 310	1 464	1 221	801
Juni 1985	15 402	57	461	1 616	3 748	2 022	1 907	1 166	1 390	1 260	1 776
Zusammen											
April 1967 <sup>2)</sup>	15 438	3 796	8 531	1 185	623						1 303
April 1972	17 199	782	5 445	5 186	2 907	1 677					1 202
Mai 1973	17 312	632	4 644	5 421	3 428	2 164					1 022
April 1974	17 572	559	4 087	5 322	3 894	2 683					1 028
Mai 1976	17 577	420	2 652	4 955	4 395	4 116					1 040
April 1977	17 699	384	2 147	4 878	4 588	4 680					1 023
April 1978	17 655	324	1 654	4 528	4 666	2 035	1 355	836	749	557	953
April 1979	17 749	304	1 386	4 126	4 657	2 233	1 564	955	935	688	900
April 1980	18 003	260	1 164	3 663	4 660	2 410	1 815	1 114	1 140	867	909
Mai 1981	18 126	243	1 073	3 269	4 671	2 455	1 952	1 207	1 274	1 021	962
April 1982	18 233	242	1 046	2 880	4 532	2 462	2 075	1 345	1 498	1 257	897
Juni 1985	18 510	237	1 027	2 522	4 494	2 188	2 007	1 214	1 443	1 319	2 060

\*) Ergebnis des Mikrozensus. - 1967 wohnberechtigte Bevölkerung, ab 1972 Bevölkerung in Privathaushalten.

1) Haushalte, deren Bezugsperson Selbständiger Land-

wirt oder Mithelfender Familienangehöriger ist sowie ohne Angabe.

2) Ohne Soldaten.

6 Lange Reihen  
6.8 Privathaushalte nach monatlichem Haushaltsnettoeinkommen und Haushaltsgröße ab 1967\*)  
6.8.3 Weiblich  
1 000

Zeitpunkt	Zu- sammen	Mit einem monatlichen Haushaltsnettoeinkommen von ... bis unter ... DM									Sonstige Haus- halte <sup>1)</sup>
		unter 600	600	1 200	1 800	2 500	3 000	3 500	4 000	5 000	
			-	-	-	-	-	-	-	-	
			1 200	1 800	2 500	3 000	3 500	4 000	5 000		
Einpersonenhaushalte											
April 1967	3 833	2 872	670	46	16						230
April 1972	4 273	2 063	1 695	257	51	28					179
Mai 1973	4 379	1 894	1 928	332	68	35					122
April 1974	4 582	1 624	2 249	420	94	37					158
Mai 1976	4 872	1 062	2 641	710	193	64					202
April 1977	4 974	881	2 673	901	237	81					201
April 1978	4 995	700	2 615	1 097	297	49	22	10	10	8	187
April 1979	5 158	638	2 591	1 275	371	66	32	13	11	9	153
April 1980	5 195	530	2 472	1 444	441	78	38	15	13	14	150
Mai 1981	5 340	499	2 390	1 559	530	96	45	18	12	15	176
April 1982	5 419	450	2 260	1 646	642	123	58	26	18	19	177
Juni 1985	5 755	352	2 020	1 828	823	165	80	33	25	20	410
Mehrpersonenhaushalte											
April 1967	1 585	1 048	294	25	11						207
April 1972	1 522	131	535	439	214	92					111
Mai 1973	1 543	103	499	477	248	118					98
April 1974	1 498	83	443	455	277	141					99
Mai 1976	1 494	62	364	411	338	220					99
April 1977	1 491	49	328	407	355	253					99
April 1978	1 570	46	314	406	397	141	84	48	36	20	78
April 1979	1 579	35	284	396	398	163	105	55	46	28	69
April 1980	1 613	37	248	368	422	182	124	69	61	34	67
Mai 1981	1 634	34	239	366	405	200	134	73	70	43	69
April 1982	1 684	28	226	361	427	198	151	89	84	52	68
Juni 1985	2 102	56	240	370	481	215	200	104	119	82	235
Zusammen											
April 1967	5 418	3 920	964	71	28						437
April 1972	5 795	2 194	2 230	696	265	120					290
Mai 1973	5 922	1 997	2 427	809	316	153					221
April 1974	6 079	1 707	2 692	875	371	178					256
Mai 1976	6 365	1 124	3 004	1 121	531	284					301
April 1977	6 466	930	3 001	1 309	592	334					300
April 1978	6 565	745	2 930	1 503	694	190	106	59	45	28	265
April 1979	6 737	674	2 874	1 671	769	229	137	68	57	36	222
April 1980	6 808	568	2 721	1 812	863	260	162	84	74	48	218
Mai 1981	6 974	533	2 630	1 925	934	296	179	92	82	59	245
April 1982	7 103	478	2 486	2 007	1 068	321	209	115	103	70	245
Juni 1985	7 857	407	2 260	2 198	1 304	380	280	137	144	102	645

\*) Ergebnis des Mikrozensus. - 1967 wohnberechtigte Bevölkerung, ab 1972 Bevölkerung in Privathaushalten.

1) Haushalte, deren Bezugsperson Selbständiger Landwirt oder Mithelfender Familienangehöriger ist sowie ohne Angabe.

## 6 Lange Reihen

## 6.9 Privathaushalte mit ausländischer Bezugsperson nach Haushaltsgröße ab 1970\*)

Zeitpunkt	Ins- gesamt	Einper- sonen- haus- halte	Mehrpersonenhaushalte				Haus- halts- mit- glieder	Durch- schnitt- liche Haus- halts- größe	Anteil der Einperso- nenhaus- halte an den Haus- halten insgesamt	
			zu- sammen	davon mit ... Personen						
				2	3	4				5 und mehr
			1 000				Anzahl	%		

## Männlich

27.5. 1970 .....	.	.	.	.	.	.	.	.	.	.
April 1972 .....	1 061	380	681	257	192	134	98	2 554	2,41	35,8
Mai 1973 .....	1 103	351	752	274	213	159	107	2 767	2,51	31,8
April 1974 .....	1 455	398	1 057	355	314	236	152	3 849	2,65	27,3
Mai 1975 .....	1 355	324	1 031	284	310	260	177	3 857	2,85	23,9
Mai 1976 .....	1 317	317	1 001	285	293	245	178	3 744	2,84	24,1
April 1977 .....	1 314	294	1 020	281	301	256	182	3 805	2,90	22,4
April 1978 .....	1 295	263	1 032	260	295	280	197	3 890	3,00	20,3
April 1979 .....	1 309	264	1 045	257	269	293	225	4 015	3,07	20,2
April 1980 .....	1 413	287	1 126	265	305	310	246	4 359	3,08	20,3
Mai 1981 .....	1 474	301	1 173	275	297	324	278	4 612	3,13	20,4
April 1982 .....	1 491	302	1 189	288	298	331	271	4 635	3,11	20,3
Juni 1985 .....	1 415	336	1 080	281	275	299	225	4 174	2,95	23,7

## Weiblich

27.5. 1970 .....	.	.	.	.	.	.	.	.	.	.
April 1972 .....	124	95	29	18	7	/	/	171	1,38	76,7
Mai 1973 .....	119	88	31	18	9	/	/	171	1,43	73,9
April 1974 .....	140	106	34	23	8	/	/	191	1,37	75,6
Mai 1975 .....	137	98	39	25	10	/	/	197	1,44	71,5
Mai 1976 .....	143	103	40	24	10	/	/	208	1,46	72,2
April 1977 .....	143	102	41	24	10	/	/	211	1,48	71,2
April 1978 .....	142	100	42	23	10	7	/	214	1,51	70,6
April 1979 .....	148	102	46	26	12	/	/	226	1,53	69,1
April 1980 .....	160	110	50	28	13	6	/	247	1,55	68,5
Mai 1981 .....	170	114	57	33	14	7	/	265	1,56	66,8
April 1982 .....	177	117	60	32	16	7	/	281	1,59	66,2
Juni 1985 .....	235	145	90	47	25	11	8	397	1,69	61,6

## Insgesamt

27.5. 1970 .....	911	366	547	212	147	107	81	2 121	2,33	40,2
April 1972 .....	1 185	475	710	274	199	137	100	2 725	2,30	40,1
Mai 1973 .....	1 222	439	783	292	221	161	109	2 938	2,40	35,9
April 1974 .....	1 595	504	1 091	378	322	238	153	4 040	2,53	31,6
Mai 1975 .....	1 492	422	1 070	309	320	261	179	4 053	2,72	28,3
Mai 1976 .....	1 460	420	1 040	308	304	248	180	3 952	2,71	28,8
April 1977 .....	1 456	395	1 061	305	311	261	184	4 016	2,76	27,1
April 1978 .....	1 436	363	1 073	283	305	287	199	4 104	2,86	25,3
April 1979 .....	1 457	367	1 090	283	282	297	229	4 241	2,91	25,2
April 1980 .....	1 573	396	1 177	293	318	315	250	4 606	2,93	25,2
Mai 1981 .....	1 644	415	1 230	308	310	330	281	4 877	2,97	25,2
April 1982 .....	1 668	419	1 248	321	314	339	275	4 917	2,95	25,1
Juni 1985 .....	1 651	480	1 170	328	299	310	233	4 571	2,77	29,1

\*) 1970 Ergebnis der Volkszählung, sonst Ergebnis des Mikrozensus (1975 aus der EG-Arbeitskräfteerhebung). - Bevölkerung in Privathaushalten.

6 Lange Reihen  
6.10 Bevölkerung in Privathaushalten nach Altersgruppen ab 1972\*)  
1 000

Zeitpunkt	Insgesamt	Davon im Alter von ... bis unter ... Jahren												
		unter 20	20 - 25	25 - 30	30 - 35	35 - 40	40 - 45	45 - 50	50 - 55	55 - 60	60 - 65	65 - 70	70 - 75	75 und mehr
Einpersonenhaushalte														
April 1972 ...	6 014	93	425	339	313	213	192	243	306	498	768	856	802	969
Mai 1973 ...	6 071	75	407	327	292	227	183	234	331	437	773	885	841	1 060
April 1974 ...	6 431	83	471	353	308	255	194	241	364	384	794	921	901	1 162
Mai 1975 ...	6 554	94	463	376	286	269	203	243	355	368	787	953	915	1 241
Mai 1976 ...	6 867	104	521	410	299	286	216	253	358	405	756	977	964	1 318
April 1977 ...	7 062	101	533	468	298	313	240	256	339	446	690	989	994	1 397
April 1978 ...	7 093	114	556	477	300	315	257	241	324	483	592	990	1 016	1 428
April 1979 ...	7 353	136	613	507	302	327	280	250	341	526	553	988	1 041	1 489
April 1980 ...	7 493	113	655	549	343	328	304	255	338	502	499	974	1 052	1 583
Mai 1981 ...	7 730	109	709	584	392	315	333	269	343	489	555	915	1 070	1 646
April 1982 ...	7 926	111	728	637	421	303	358	302	342	485	613	847	1 093	1 688
Juni 1985 ...	8 863	129	876	837	529	375	402	437	373	492	742	662	1 109	1 903
Mehrpersonenhaushalte														
April 1972 ...	55 142	18 169	3 734	3 331	4 668	4 022	3 746	3 552	2 849	2 633	2 911	2 410	1 610	1 506
Mai 1973 ...	55 395	18 132	3 767	3 326	4 493	4 285	3 724	3 579	3 203	2 313	2 914	2 448	1 670	1 542
April 1974 ...	55 043	17 862	3 718	3 321	4 332	4 494	3 640	3 646	3 460	2 046	2 882	2 433	1 683	1 527
Mai 1975 ...	54 870	17 823	3 663	3 384	3 954	4 697	3 707	3 681	3 438	2 073	2 854	2 418	1 674	1 504
Mai 1976 ...	54 234	17 451	3 641	3 547	3 563	4 658	3 777	3 706	3 399	2 311	2 567	2 375	1 705	1 535
April 1977 ...	54 031	17 175	3 693	3 565	3 401	4 682	3 941	3 671	3 365	2 610	2 312	2 343	1 715	1 557
April 1978 ...	53 906	16 858	3 758	3 566	3 335	4 512	4 163	3 625	3 421	2 931	2 013	2 361	1 708	1 655
April 1979 ...	53 643	16 668	3 780	3 485	3 331	4 337	4 352	3 554	3 484	3 113	1 810	2 335	1 722	1 673
April 1980 ...	53 749	16 286	3 870	3 450	3 438	3 987	4 615	3 627	3 569	3 163	1 846	2 332	1 794	1 774
Mai 1981 ...	53 666	16 026	4 033	3 442	3 637	3 605	4 655	3 757	3 576	3 153	2 070	2 119	1 782	1 811
April 1982 ...	53 468	15 585	4 111	3 442	3 652	3 441	4 649	3 951	3 543	3 159	2 337	1 934	1 791	1 876
Juni 1985 ...	52 176	13 701	4 343	3 728	3 651	3 439	3 815	4 447	3 466	3 347	2 837	1 554	1 815	2 032
Insgesamt														
April 1972 ...	61 155	18 262	4 159	3 669	4 981	4 235	3 938	3 795	3 155	3 131	3 678	3 266	2 411	2 475
Mai 1973 ...	61 466	18 207	4 174	3 652	4 785	4 512	3 907	3 813	3 533	2 750	3 687	3 333	2 511	2 602
April 1974 ...	61 474	17 945	4 188	3 675	4 640	4 749	3 834	3 887	3 825	2 429	3 676	3 355	2 583	2 689
Mai 1975 ...	61 424	17 917	4 126	3 761	4 240	4 965	3 910	3 924	3 793	2 442	3 641	3 371	2 589	2 745
Mai 1976 ...	61 101	17 556	4 162	3 957	3 862	4 944	3 993	3 958	3 757	2 716	3 323	3 351	2 668	2 853
April 1977 ...	61 093	17 276	4 226	4 032	3 699	4 995	4 180	3 927	3 704	3 056	3 003	3 333	2 709	2 954
April 1978 ...	60 999	16 972	4 313	4 044	3 636	4 827	4 420	3 866	3 745	3 414	2 606	3 351	2 724	3 083
April 1979 ...	60 996	16 804	4 393	3 992	3 633	4 664	4 632	3 803	3 825	3 639	2 363	3 323	2 764	3 162
April 1980 ...	61 242	16 398	4 525	3 999	3 780	4 315	4 919	3 882	3 907	3 665	2 345	3 306	2 846	3 356
Mai 1981 ...	61 396	16 136	4 741	4 026	4 030	3 920	4 988	4 026	3 919	3 642	2 625	3 034	2 853	3 457
April 1982 ...	61 394	15 696	4 839	4 079	4 072	3 744	5 006	4 253	3 885	3 644	2 950	2 781	2 884	3 563
Juni 1985 ...	61 038	13 829	5 219	4 566	4 180	3 814	4 217	4 883	3 838	3 838	3 579	2 216	2 924	3 935

\*) Ergebnis des Mikrozensus (1975 aus der EG-Arbeitskräfte-stichprobe).



6 Lange Reihen  
6.11 Bevölkerung in Privathaushalten nach Familienstand ab 1972\*)  
1 000

Zeitpunkt	Insgesamt						Darunter Frauen					
	ins- gesamt	ledig	verheira- tet zu- sammen- lebend	verheira- tet ge- trennt- lebend	ver- witwet	ge- schieden	zu- sammen	ledig	verheira- tet zu- sammen- lebend	verheira- tet ge- trennt- lebend	ver- witwet	ge- schieden
Einpersonenhaushalte												
April 1972 ...	6 014	1 943	x	377	3 130	564	4 273	1 098	x	94	2 736	346
Mai 1973 ...	6 071	1 915	x	357	3 220	579	4 379	1 102	x	95	2 826	356
April 1974 ...	6 431	2 051	x	386	3 365	629	4 582	1 182	x	92	2 924	383
Mai 1975 ...	6 554	2 126	x	358	3 437	634	4 684	1 241	x	96	2 965	381
Mai 1976 ...	6 867	2 249	x	359	3 537	722	4 872	1 294	x	95	3 062	421
April 1977 ...	7 062	2 375	x	333	3 604	750	4 975	1 341	x	94	3 113	426
April 1978 ...	7 093	2 427	x	348	3 584	735	4 995	1 360	x	109	3 097	430
April 1979 ...	7 353	2 561	x	353	3 677	761	5 158	1 407	x	115	3 188	448
April 1980 ...	7 493	2 680	x	376	3 668	770	5 195	1 439	x	121	3 183	453
Mai 1981 ...	7 730	2 815	x	390	3 710	814	5 340	1 503	x	127	3 231	479
April 1982 ...	7 926	2 932	x	423	3 720	850	5 419	1 556	x	142	3 228	493
Juni 1985 ...	8 863	3 474	x	497	3 833	1 059	5 755	1 738	x	158	3 279	581
Mehrpersonenhaushalte												
April 1972 ...	55 142	21 911	30 454	240	2 024	513	27 612	10 277	15 145	124	1 679	387
Mai 1973 ...	55 395	22 022	30 638	221	1 975	539	27 633	10 277	15 184	121	1 644	407
April 1974 ...	55 043	21 700	30 773	216	1 810	545	26 491	10 179	15 281	108	1 509	414
Mai 1975 ...	54 870	21 657	30 755	210	1 692	556	27 427	10 130	15 344	106	1 420	426
Mai 1976 ...	54 234	21 346	30 442	197	1 641	609	27 101	9 994	15 187	106	1 361	454
April 1977 ...	54 031	21 199	30 426	187	1 577	642	26 976	9 920	15 169	103	1 306	477
April 1978 ...	53 906	21 118	30 231	253	1 641	663	26 940	9 861	15 093	143	1 358	485
April 1979 ...	53 643	20 955	30 107	274	1 617	690	26 764	9 760	15 019	152	1 335	499
April 1980 ...	53 749	20 884	30 254	310	1 595	707	26 780	9 727	15 064	177	1 309	503
Mai 1981 ...	53 666	20 853	30 180	318	1 562	753	26 681	9 659	15 016	186	1 284	536
April 1982 ...	53 468	20 642	30 136	345	1 547	798	26 589	9 539	15 019	201	1 266	565
Juni 1985 ...	52 176	19 473	29 826	357	1 548	972	26 114	9 011	14 943	216	1 286	658
Insgesamt												
April 1972 ...	61 155	23 854	30 454	617	5 154	1 077	31 885	11 375	15 145	218	4 414	733
Mai 1973 ...	61 466	23 937	30 638	579	5 195	1 118	32 012	11 379	15 184	216	4 470	763
April 1974 ...	61 474	23 751	30 773	601	5 175	1 173	32 072	11 361	15 281	200	4 433	797
Mai 1975 ...	61 424	23 783	30 755	568	5 129	1 189	32 110	11 371	15 344	202	4 385	808
Mai 1976 ...	61 101	23 595	30 442	556	5 177	1 331	31 972	11 287	15 187	201	4 423	875
April 1977 ...	61 093	23 573	30 426	520	5 181	1 392	31 950	11 261	15 169	197	4 420	903
April 1978 ...	60 999	23 544	30 231	601	5 225	1 398	31 936	11 221	15 093	252	4 455	916
April 1979 ...	60 996	23 516	30 107	627	5 295	1 450	31 922	11 168	15 019	266	4 523	947
April 1980 ...	61 242	23 564	30 254	686	5 262	1 476	31 975	11 165	15 064	298	4 492	956
Mai 1981 ...	61 396	23 668	30 180	708	5 272	1 567	32 021	11 162	15 016	313	4 515	1 015
April 1982 ...	61 394	23 575	30 136	768	5 267	1 648	32 008	11 095	15 019	342	4 494	1 058
Juni 1985 ...	61 038	22 946	29 826	854	5 381	2 031	31 869	10 749	14 943	374	4 565	1 239

\*) Ergebnis des Mikrozensus (1975 aus der EG-Arbeitskräfte-  
stichprobe).

6 Lange  
6.12 Quoten der Bezugspersonen in Privathaushalten nach Alters  
Pro

Lfd. Nr.	Zeitpunkt	Bezugspersonen im Alter									
		ins- gesamt	unter 25	25 - 35	35 - 45	45 - 55	55 - 65	65 - 75	75 und mehr	zu- sammen	unter 25
in Einpersonen											
1	April 1972 ...	9,8	2,3	7,5	5,0	7,9	18,6	29,2	39,1	5,9	2,4
2	Mai 1973 ...	9,9	2,2	7,3	4,9	7,7	18,8	29,5	40,7	5,7	2,2
3	April 1974 ...	10,5	2,5	8,0	5,2	7,8	19,3	30,7	43,2	6,3	2,5
4	Mai 1975 ...	10,7	2,5	8,3	5,3	7,7	19,0	31,3	45,2	6,4	2,4
5	Mai 1976 ...	11,2	2,9	9,1	5,6	7,9	19,2	32,2	46,2	6,8	2,7
6	April 1977 ...	11,6	2,9	9,9	6,0	7,8	18,8	32,8	47,3	7,2	2,8
7	April 1978 ...	11,6	3,1	10,1	6,2	7,4	17,9	33,0	46,3	7,2	2,9
8	April 1979 ...	12,1	3,5	10,6	6,5	7,7	18,0	33,3	47,1	7,5	3,3
9	April 1980 ...	12,2	3,7	11,5	6,8	7,6	16,7	32,9	47,2	7,9	3,5
10	Mai 1981 ...	12,6	3,9	12,1	7,3	7,7	16,7	33,7	47,6	8,1	3,6
11	April 1982 ...	12,9	4,1	13,0	7,5	7,9	16,6	34,2	47,4	8,5	3,7
12	Juni 1985 ...	14,5	5,3	15,6	9,7	9,3	16,6	34,4	48,4	10,7	5,0
in 2-Personen											
13	April 1972 ...	10,5	1,2	9,5	6,6	12,2	24,8	29,8	22,6	18,6	2,1
14	Mai 1973 ...	10,6	1,2	10,0	6,7	12,4	24,9	29,8	22,9	18,8	2,1
15	April 1974 ...	10,9	1,3	10,8	6,6	13,1	25,3	30,1	22,8	19,6	2,3
16	Mai 1975 ...	11,0	1,4	11,1	6,3	13,0	25,3	30,5	22,9	19,8	2,4
17	Mai 1976 ...	11,1	1,5	11,3	6,7	12,9	25,1	30,2	23,1	20,1	2,5
18	April 1977 ...	11,2	1,5	11,6	6,8	13,0	24,5	30,1	23,2	20,1	2,5
19	April 1978 ...	11,3	1,6	11,9	6,9	13,3	24,3	29,9	23,2	20,3	2,5
20	April 1979 ...	11,4	1,6	11,9	7,2	13,7	24,2	29,9	23,3	20,5	2,6
21	April 1980 ...	11,6	1,6	11,9	7,7	13,6	24,3	30,0	23,7	20,8	2,5
22	Mai 1981 ...	11,7	1,7	11,9	7,7	13,5	24,7	29,7	24,0	20,9	2,6
23	April 1982 ...	11,9	1,7	12,0	8,1	13,4	24,8	29,5	24,0	21,1	2,5
24	Juni 1985 ...	12,9	2,2	12,5	9,3	13,9	26,1	29,5	23,9	22,3	2,9
in 3-Personen											
25	April 1972 ...	7,1	1,0	13,2	11,6	12,9	10,9	5,9	2,8	13,7	1,9
26	Mai 1973 ...	7,2	1,0	13,5	11,7	13,0	10,8	6,0	2,7	13,8	1,8
27	April 1974 ...	7,2	0,9	13,8	11,8	13,0	10,4	5,6	2,6	13,9	1,7
28	Mai 1975 ...	7,1	0,8	13,9	11,6	13,4	10,2	5,1	2,4	13,7	1,5
29	Mai 1976 ...	7,1	0,8	13,7	11,9	13,3	10,1	5,0	2,4	13,7	1,5
30	April 1977 ...	7,2	0,8	13,7	12,2	13,3	10,5	5,0	2,2	13,9	1,4
31	April 1978 ...	7,1	0,8	13,3	12,3	13,3	10,7	5,0	2,1	13,8	1,4
32	April 1979 ...	7,1	0,8	13,0	12,4	13,4	10,4	4,8	2,1	13,7	1,4
33	April 1980 ...	7,2	0,7	12,9	12,6	13,7	10,6	4,7	2,1	13,8	1,3
34	Mai 1981 ...	7,2	0,7	12,5	12,6	13,8	10,5	4,6	2,0	13,7	1,3
35	April 1982 ...	7,3	0,7	12,3	13,0	14,2	10,7	4,5	2,1	13,9	1,3
36	Juni 1985 ...	7,4	0,8	11,2	13,2	14,4	10,5	4,4	2,0	13,8	1,2
in 4-Personen											
37	April 1972 ...	5,6	0,2	11,5	15,2	10,6	4,7	1,6	0,7	11,4	0,4
38	Mai 1973 ...	5,7	0,2	11,2	15,4	10,9	4,6	1,6	0,7	11,4	0,4
39	April 1974 ...	5,7	0,2	10,8	15,8	10,6	4,4	1,5	0,6	11,4	0,3
40	Mai 1975 ...	5,8	0,2	10,3	16,8	10,9	4,4	1,4	0,4	11,7	0,3
41	Mai 1976 ...	5,8	0,1	10,0	16,7	11,3	4,5	1,4	0,4	11,7	0,3
42	April 1977 ...	5,8	0,1	9,6	16,7	11,4	4,5	1,3	0,4	11,7	0,2
43	April 1978 ...	5,9	0,1	9,4	16,9	11,7	4,8	1,2	0,4	11,8	0,2
44	April 1979 ...	5,9	0,1	9,5	16,9	11,7	4,6	1,2	0,4	11,9	0,3
45	April 1980 ...	5,9	0,2	9,1	17,0	12,2	4,8	1,1	0,4	12,0	0,3
46	Mai 1981 ...	5,9	0,2	9,2	16,9	12,5	4,7	1,1	0,4	12,0	0,3
47	April 1982 ...	5,9	0,2	9,0	16,7	12,7	4,6	1,1	0,4	11,9	0,3
48	Juni 1985 ...	5,7	0,2	8,2	15,7	12,2	4,5	1,0	0,4	11,3	0,3
in Haushalten mit 5											
49	April 1972 ...	4,5	0,0	5,8	15,2	9,9	3,3	1,3	0,6	9,1	0,1
50	Mai 1973 ...	4,4	0,0	5,1	15,0	9,9	3,3	1,2	0,5	8,9	0,1
51	April 1974 ...	4,2	0,0	4,5	14,1	9,6	3,1	1,0	0,4	8,5	0,1
52	Mai 1975 ...	4,1	/	4,1	13,4	9,9	2,9	0,9	/	8,3	/
53	Mai 1976 ...	4,0	0,0	3,6	12,8	9,9	2,8	0,8	0,3	8,0	0,1
54	April 1977 ...	3,9	0,0	3,1	12,2	10,0	2,9	0,8	0,3	7,8	0,1
55	April 1978 ...	3,8	0,0	3,0	11,6	9,9	2,9	0,8	0,3	7,6	0,1
56	April 1979 ...	3,7	0,0	3,0	11,2	9,8	2,9	0,8	0,3	7,5	0,1
57	April 1980 ...	3,6	0,0	2,7	10,5	9,9	2,9	0,7	0,3	7,2	0,0
58	Mai 1981 ...	3,5	0,0	2,7	10,2	9,7	2,8	0,6	0,3	7,0	0,1
59	April 1982 ...	3,3	0,0	2,6	9,3	9,4	2,7	0,6	0,2	6,6	0,1
60	Juni 1985 ...	2,7	0,0	2,2	7,2	7,5	2,5	0,5	0,3	5,4	/
Ins											
61	April 1972 ...	37,6	4,8	47,6	53,5	53,5	62,2	67,7	65,7	58,8	6,9
62	Mai 1973 ...	37,8	4,6	47,2	53,6	53,9	62,4	68,2	67,5	58,8	6,5
63	April 1974 ...	38,5	5,0	48,0	53,6	54,3	62,5	68,8	69,6	59,8	6,9
64	Mai 1975 ...	38,6	4,9	47,7	53,4	54,9	61,9	69,2	71,1	59,9	6,6
65	Mai 1976 ...	39,2	5,4	47,7	53,7	55,3	61,7	69,7	72,5	60,3	6,9
66	April 1977 ...	39,6	5,4	47,9	54,0	55,5	61,2	70,0	73,5	60,7	6,9
67	April 1978 ...	39,7	5,7	47,8	53,9	55,6	60,6	70,0	72,4	60,7	7,1
68	April 1979 ...	40,1	6,1	48,0	54,2	56,4	60,1	70,0	73,2	61,0	7,7
69	April 1980 ...	40,5	6,2	48,1	54,5	57,0	59,1	69,5	73,6	61,5	7,5
70	Mai 1981 ...	40,9	6,6	48,4	54,7	57,3	59,4	69,8	74,3	61,7	7,9
71	April 1982 ...	41,3	6,7	48,4	54,6	57,6	59,4	69,9	74,1	62,0	7,8
72	Juni 1985 ...	43,2	8,4	49,6	55,1	57,3	60,2	69,9	74,8	63,5	9,4

\*) Ergebnis des Mikrozensus (1975 aus der EG-Arbeitskräfte-  
stichprobe). - Bevölkerung in Privathaushalten.

\*\*) Bezugspersonen in Prozent der gleichaltrigen Bevölke-  
rung in Privathaushalten.

Reihen  
gruppen der Bezugsperson und Haushaltsgröße ab 1972 \*)  
zent \*\*)

von ... bis unter ... Jahren															Lfd. Nr.
weiblich															
25 - 35	35 - 45	45 - 55	55 - 65	65 - 75	75 und mehr	zu- sammen	unter 25	25 - 35	35 - 45	45 - 55	55 - 65	65 - 75	75 und mehr		
haushalten															
10,1	6,0	4,8	6,7	11,0	19,4	13,4	2,2	4,8	3,8	10,3	27,2	42,2	49,7	1	
9,6	6,0	4,6	6,3	10,8	19,7	13,7	2,1	4,9	3,6	10,1	27,7	42,8	51,9	2	
10,6	6,6	4,9	6,4	11,6	21,9	14,3	2,5	5,1	3,7	10,3	28,4	44,0	54,5	3	
10,9	6,9	4,9	6,3	12,1	23,1	14,6	2,7	5,6	3,6	10,1	27,9	44,6	56,8	4	
11,7	7,3	5,4	6,9	12,2	23,5	15,2	3,1	6,3	3,8	10,1	27,8	45,9	58,2	5	
12,5	7,8	5,8	6,7	12,5	24,1	15,6	3,2	7,2	4,1	9,6	27,2	46,5	59,6	6	
12,4	8,0	5,8	6,6	12,2	23,4	15,6	3,4	7,8	4,2	9,0	25,7	46,8	58,3	7	
13,0	8,5	6,0	6,7	12,1	23,4	16,2	3,8	8,2	4,5	9,4	25,7	47,1	59,6	8	
14,1	8,9	6,5	6,5	11,7	22,6	16,2	3,9	8,8	4,7	8,7	23,8	46,5	60,2	9	
14,8	9,4	7,0	6,6	11,4	22,2	16,7	4,2	9,4	5,0	8,5	23,8	47,5	61,0	10	
15,9	9,8	7,4	6,9	11,9	22,0	16,9	4,5	10,0	5,2	8,4	23,7	48,0	60,8	11	
18,6	12,5	9,9	8,7	13,1	23,5	18,1	5,6	12,6	6,7	8,7	22,9	47,5	61,3	12	
haushalten															
16,7	10,6	21,3	49,4	63,4	54,1	3,0	0,3	1,8	2,4	5,3	7,0	5,7	5,7	13	
17,6	10,6	21,3	50,1	63,9	55,1	3,1	0,3	1,9	2,5	5,3	6,9	5,7	5,8	14	
18,9	10,4	23,1	51,9	65,5	55,8	3,0	0,4	2,2	2,5	5,0	6,5	5,4	5,5	15	
19,3	10,0	22,7	52,4	66,7	57,4	3,0	0,4	2,5	2,4	4,7	6,4	5,5	4,7	16	
19,7	10,7	22,5	52,3	67,1	57,4	3,0	0,5	2,6	2,5	4,7	6,1	5,2	5,0	17	
20,1	10,7	22,5	51,0	67,3	57,8	3,0	0,6	2,9	2,7	4,5	6,0	5,0	4,9	18	
20,5	10,8	22,7	50,0	67,5	57,5	3,2	0,6	3,2	2,9	4,5	6,3	5,1	5,2	19	
20,3	11,1	23,1	50,6	68,2	58,2	3,2	0,6	3,2	3,1	4,7	6,0	5,1	4,9	20	
20,2	11,8	22,7	50,2	68,9	59,3	3,3	0,7	3,4	3,3	4,6	6,0	5,1	4,8	21	
19,9	11,9	22,4	50,9	69,6	60,7	3,3	0,8	3,7	3,4	4,4	6,0	4,9	4,7	22	
19,8	12,3	22,0	51,0	69,6	61,1	3,4	0,9	4,0	3,7	4,5	5,8	5,0	4,4	23	
19,4	13,6	22,2	51,1	68,8	61,0	4,2	1,4	5,4	4,8	5,5	6,3	5,4	4,5	24	
haushalten															
24,6	20,8	26,5	23,6	12,4	5,9	1,1	0,1	1,0	1,7	2,4	1,7	1,2	1,1	25	
25,1	20,9	26,6	23,6	12,7	5,6	1,1	0,1	1,1	1,7	2,3	1,7	1,2	1,1	26	
25,6	21,1	26,5	22,8	12,0	5,9	1,0	0,1	1,2	1,8	2,1	1,7	1,1	0,8	27	
26,1	20,8	26,7	22,6	11,3	5,5	1,0	0,1	1,1	1,8	2,1	1,6	0,8	0,7	28	
25,7	21,3	26,3	22,3	11,2	5,6	1,0	0,1	1,3	2,0	2,1	1,5	0,8	0,7	29	
25,8	21,8	25,9	23,5	11,2	5,2	1,0	0,1	1,3	2,0	2,0	1,5	0,9	0,7	30	
25,1	21,9	25,4	23,9	11,3	5,0	1,1	0,1	1,4	2,2	2,1	1,6	0,9	0,6	31	
24,2	22,1	25,4	23,4	11,0	5,0	1,1	0,1	1,6	2,3	2,0	1,5	0,8	0,6	32	
24,0	22,2	25,4	23,6	11,0	4,8	1,1	0,1	1,7	2,4	2,1	1,4	0,7	0,6	33	
23,1	22,2	25,3	23,5	10,9	4,8	1,2	0,1	1,8	2,6	2,2	1,3	0,8	0,6	34	
22,4	23,0	25,7	23,5	10,6	5,1	1,2	0,1	2,0	2,8	2,2	1,4	0,7	0,6	35	
19,7	22,8	25,7	21,7	10,3	4,6	1,5	0,2	2,4	3,5	2,7	1,6	0,7	0,6	36	
haushalten															
21,8	28,7	23,1	10,4	3,4	1,3	0,4	/	0,4	0,8	1,0	0,5	0,3	0,3	37	
21,4	29,0	23,3	10,3	3,5	1,5	0,4	/	0,4	0,9	1,0	0,5	0,3	0,3	38	
20,4	29,8	22,6	9,7	3,3	1,2	0,4	/	0,4	0,8	0,9	0,5	0,3	/	39	
19,9	31,8	22,7	10,1	3,1	/	0,4	/	0,4	0,9	0,9	0,5	/	/	40	
19,3	31,4	23,2	10,3	3,0	0,9	0,4	/	0,5	1,0	0,9	0,4	0,2	/	41	
18,4	38,1	23,1	10,3	3,0	1,0	0,4	/	0,5	1,0	0,8	0,5	0,2	/	42	
18,2	31,8	23,5	11,0	2,7	1,0	0,4	/	0,5	1,2	0,8	0,4	0,2	/	43	
18,3	31,8	23,1	10,7	2,7	1,0	0,4	/	0,5	1,1	0,9	0,4	0,2	/	44	
17,6	32,0	23,5	11,0	2,7	1,0	0,4	/	0,5	1,2	0,9	0,4	0,2	/	45	
17,7	31,9	23,9	10,7	2,6	0,8	0,4	/	0,5	1,2	0,9	0,4	0,2	/	46	
17,2	31,8	24,0	10,4	2,5	0,9	0,4	/	0,6	1,1	0,9	0,4	0,2	/	47	
15,3	29,7	22,9	9,6	2,4	0,8	0,6	/	0,9	1,5	1,1	0,5	0,2	0,2	48	
Personen und mehr															
11,0	28,7	22,0	7,4	2,7	1,2	0,3	/	0,3	0,7	0,6	0,4	0,2	/	49	
9,6	28,2	21,8	7,3	2,6	1,1	0,3	/	0,3	0,8	0,6	0,4	0,3	/	50	
8,5	26,7	20,7	7,0	2,1	0,8	0,3	/	0,3	0,7	0,6	0,3	0,2	/	51	
7,7	25,3	20,9	6,8	1,9	/	0,3	/	0,3	0,7	0,6	/	/	/	52	
6,8	24,1	20,6	6,5	1,8	0,7	0,3	/	0,2	0,7	0,6	0,3	0,2	/	53	
6,0	22,9	20,5	6,8	1,8	0,6	0,2	/	0,2	0,7	0,5	0,2	/	/	54	
5,7	22,0	20,1	6,7	1,9	0,7	0,2	/	0,2	0,7	0,5	0,2	/	/	55	
5,7	21,1	19,7	6,7	1,8	0,6	0,2	/	0,2	0,7	0,5	0,2	/	/	56	
5,1	19,7	19,3	6,6	1,6	0,7	0,2	/	0,2	0,7	0,6	0,2	/	/	57	
5,1	19,3	18,8	6,4	1,5	0,8	0,2	/	0,2	0,6	0,5	0,2	/	/	58	
4,9	17,6	18,0	6,2	1,4	0,6	0,2	/	0,2	0,6	0,5	0,2	/	/	59	
4,0	13,5	14,3	5,4	1,3	0,5	0,3	/	0,3	0,7	0,5	0,2	/	/	60	
gesamt															
84,2	94,8	97,6	97,4	93,0	81,9	18,2	2,6	8,3	9,4	19,5	36,9	49,7	57,0	61	
83,4	94,6	97,6	97,7	93,5	83,0	18,5	2,5	8,7	9,4	19,3	37,1	50,2	59,3	62	
84,1	94,6	97,8	97,9	94,5	85,6	19,0	3,0	9,1	9,5	18,7	37,4	50,9	61,2	63	
83,8	94,7	98,0	98,2	95,1	87,5	19,2	3,2	9,9	9,5	18,5	36,5	51,3	62,5	64	
83,2	94,8	97,9	98,2	95,3	88,2	19,9	3,7	10,9	10,0	18,3	36,2	52,3	64,1	65	
82,8	94,8	97,8	98,4	95,8	88,6	20,2	3,9	12,1	10,6	17,4	35,3	52,7	65,4	66	
81,8	94,4	97,5	98,2	95,6	87,7	20,6	4,1	13,1	11,2	16,9	34,3	53,1	64,4	67	
81,5	94,6	97,4	98,2	95,8	88,1	21,1	4,6	13,8	11,7	17,5	33,9	53,3	65,3	68	
81,0	94,5	97,5	98,0	95,9	88,4	21,3	4,8	14,5	12,3	16,9	31,8	52,6	65,8	69	
80,6	94,8	97,3	98,2	96,2	89,2	21,8	5,2	15,6	12,8	16,5	31,8	53,5	66,5	70	
80,1	94,5	97,1	98,1	96,0	89,6	22,2	5,5	16,7	13,4	16,6	31,5	54,0	65,9	71	
77,1	92,1	94,9	96,6	95,9	90,4	24,7	7,3	21,6	17,2	18,6	31,5	54,0	66,7	72	

6 Lange Reihen  
6.13 Familien nach Zahl der ledigen Kinder in der Familie und Familienstand der Bezugsperson ab 1957\*)  
1 000

Zeitpunkt	Ins- gesamt	Ehepaare	Alleinstehende										
			zu- sammen	Männer					zu- sammen	Frauen			
				zu- sammen	ledig	ver- heiratet getrennt- lebend	ver- witwet	ge- schieden		ledig	ver- heiratet getrennt- lebend	ver- witwet	ge- schieden

Insgesamt

Okt. 1957 ...	18 716	12 921	5 795	1 182	/	201	767	214	4 613	195	230	3 668	520
6. 6. 1961 ...	19 845	13 493	6 352	1 325	2	286	761	276	5 027	181	272	3 964	610
April 1968 ...	21 305	14 819	6 486	1 205	/	203	730	268	5 282	132	181	4 316	653
April 1969 ...	21 606	14 895	6 711	1 272	/	259	730	280	5 438	140	226	4 399	673
27.5. 1970 ...	21 219	14 632	6 587	1 265	10	165	727	362	5 323	130	126	4 317	749
April 1971 ...	22 040	15 089	6 951	1 346	/	297	731	317	5 605	135	226	4 504	740
April 1972 ...	22 405	15 400	7 006	1 493	/	400	743	346	5 512	121	219	4 436	736
Mai 1973 ...	22 640	15 572	7 068	1 458	5	366	730	357	5 611	121	219	4 502	768
April 1974 ...	22 493	15 492	7 002	1 468	/	345	742	376	5 534	120	185	4 433	796
Mai 1975 ...	22 350	15 410	6 939	1 446	/	315	743	381	5 494	115	187	4 385	807
Mai 1976 ...	22 377	15 255	7 123	1 522	7	305	754	456	5 600	116	187	4 423	874
April 1977 ...	22 403	15 256	7 147	1 524	6	268	762	488	5 623	121	181	4 419	902
April 1978 ...	22 431	15 138	7 293	1 562	10	302	770	481	5 731	125	236	4 454	915
April 1979 ...	22 526	15 088	7 438	1 594	11	309	772	503	5 844	128	248	4 523	946
April 1980 ...	22 680	15 189	7 491	1 633	11	333	770	520	5 858	129	282	4 492	955
Mai 1981 ...	22 772	15 163	7 609	1 655	10	336	758	551	5 955	133	292	4 514	1 015
April 1982 ...	22 882	15 117	7 765	1 746	14	370	773	589	6 019	148	321	4 493	1 057
Juni 1985 ...	23 153	14 799	8 354	2 043	26	427	811	779	6 311	186	355	4 540	1 230

ohne Kinder

Okt. 1957 ...	8 106	4 357	3 749	974	x	193	590	191	2 775	x	127	2 382	266
6. 6. 1961 ...	8 924	4 622	4 302	1 119	x	274	595	250	3 183	x	155	2 700	329
April 1968 ...	10 658	5 506	5 152	1 065	x	193	626	246	4 086	x	123	3 546	417
April 1969 ...	10 483	5 302	5 181	1 105	x	237	611	257	4 077	x	145	3 527	405
27.5. 1970 ...	10 281	5 256	5 025	1 033	x	105	605	323	3 992	x	25	3 506	462
April 1971 ...	10 903	5 441	5 463	1 179	x	276	614	289	4 283	x	147	3 694	441
April 1972 ...	11 240	5 705	5 535	1 303	x	373	624	306	4 232	x	146	3 655	430
Mai 1973 ...	11 334	5 768	5 566	1 263	x	339	609	315	4 303	x	142	3 723	438
April 1974 ...	11 400	5 858	5 542	1 276	x	317	627	332	4 266	x	116	3 687	463
Mai 1975 ...	11 328	5 833	5 495	1 257	x	289	630	338	4 238	x	123	3 661	454
Mai 1976 ...	11 489	5 823	5 665	1 317	x	280	636	401	4 348	x	118	3 728	503
April 1977 ...	14 488	5 811	5 676	1 320	x	244	646	431	4 356	x	116	3 730	510
April 1978 ...	11 552	5 775	5 777	1 352	x	268	655	428	4 426	x	141	3 763	521
April 1979 ...	11 710	5 810	5 900	1 366	x	269	653	444	4 534	x	141	3 849	545
April 1980 ...	11 820	5 894	5 925	1 385	x	287	644	454	4 541	x	158	3 832	551
Mai 1981 ...	11 896	5 899	5 996	1 399	x	282	631	486	4 597	x	154	3 861	583
April 1982 ...	12 030	5 924	6 107	1 476	x	312	646	518	4 631	x	175	3 847	609
Juni 1985 ...	12 758	6 164	6 594	1 769	x	381	698	690	4 825	x	198	3 904	724

mit Kindern

Okt. 1957 ...	10 610	8 564	2 046	208	/	8	177	23	1 838	195	103	1 286	254
6. 6. 1961 ...	10 921	8 871	2 050	206	2	13	165	26	1 843	181	117	1 265	281
April 1968 ...	10 648	9 313	1 335	140	/	10	103	22	1 196	132	59	770	235
April 1969 ...	11 122	9 594	1 528	167	/	22	119	24	1 361	140	81	873	267
27.5. 1970 ...	10 938	9 376	1 562	231	10	61	122	39	1 332	130	102	811	287
April 1971 ...	11 136	9 648	1 488	167	/	20	117	28	1 322	135	78	810	299
April 1972 ...	11 165	9 695	1 471	190	/	27	119	40	1 281	121	73	781	306
Mai 1973 ...	11 307	9 804	1 502	195	5	27	121	42	1 307	121	77	780	330
April 1974 ...	11 093	9 634	1 460	192	/	28	115	44	1 268	120	70	745	333
Mai 1975 ...	11 022	9 577	1 445	189	/	26	114	43	1 256	115	64	724	353
Mai 1976 ...	10 889	9 431	1 457	205	7	26	118	55	1 252	116	69	695	371
April 1977 ...	10 915	9 445	1 471	203	6	25	116	57	1 268	121	65	689	392
April 1978 ...	10 879	9 363	1 516	211	10	33	115	53	1 305	125	95	691	394
April 1979 ...	10 816	9 278	1 538	228	11	40	118	59	1 310	128	107	674	402
April 1980 ...	10 861	9 295	1 566	249	11	46	126	66	1 317	129	124	660	404
Mai 1981 ...	10 876	9 264	1 613	256	10	54	127	65	1 357	133	138	654	432
April 1982 ...	10 852	9 193	1 658	270	14	58	128	71	1 388	148	146	646	448
Juni 1985 ...	10 395	8 635	1 760	274	26	46	113	90	1 486	186	157	636	506

\*) 1961 und 1970 Ergebnis der Volkszählung; sonst Ergebnis des Mikrozensus (1975 aus der EG-Arbeitskräfteerhebung). -

1957 bis 1969 und 1971 wohnberechtigte Bevölkerung, 1970 und ab 1972 Bevölkerung am Familienwohnsitz.

## 6 Lange Reihen

6.13 Familien nach Zahl der ledigen Kinder in der Familie und Familienstand der Bezugsperson ab 1957 \*)

1 000

Zeitpunkt	Ins- gesamt	Ehepaare	Alleinstehende											
			zu- sammen	Männer					zu- sammen	Frauen				
				zu- sammen	ledig	ver- heiratet getrennt- lebend	ver- witwet	ge- schie- den		ledig	ver- heiratet getrennt- lebend	ver- witwet	ge- schie- den	
davon:														
mit 1 Kind														
Okt. 1957 ...	5 169	3 879	1 290	138	/	6	114	18	1 152	169	60	769	154	
6. 6. 1961 ...	5 468	4 098	1 370	141	2	9	111	18	1 229	155	77	820	177	
April 1968 ...	4 841	3 947	894	93	/	7	69	15	801	110	36	520	135	
April 1969 ...	5 157	4 086	1 071	117	/	14	83	18	954	122	50	620	162	
27.5. 1970 ...	5 065	3 983	1 082	152	7	34	85	26	931	110	62	584	175	
April 1971 ...	5 068	4 041	1 027	115	/	13	80	19	912	116	48	570	178	
April 1972 ...	5 080	4 071	1 010	132	/	17	83	29	878	103	47	549	179	
Mai 1973 ...	5 148	4 126	1 022	133	/	16	83	30	889	104	46	548	191	
April 1974 ...	5 081	4 091	990	133	/	19	79	30	857	103	40	525	189	
Mai 1975 ...	4 966	3 999	967	127	/	18	76	27	841	99	38	501	203	
Mai 1976 ...	4 938	3 958	980	140	6	17	79	38	840	103	40	489	208	
April 1977 ...	4 997	4 014	983	135	5	14	78	38	848	105	38	487	218	
April 1978 ...	4 996	3 982	1 014	144	8	21	79	36	870	109	53	488	220	
April 1979 ...	4 966	3 937	1 029	152	9	24	79	41	877	111	58	477	231	
April 1980 ...	5 023	3 975	1 047	170	9	30	86	44	878	112	68	464	235	
Mai 1981 ...	5 044	3 965	1 079	179	9	35	88	47	899	114	77	458	250	
April 1982 ...	5 130	4 015	1 116	188	12	38	86	52	928	128	82	456	262	
Juni 1985 ...	5 232	3 990	1 242	199	22	32	79	66	1 043	164	93	466	320	
mit 2 Kindern														
Okt. 1957 ...	3 298	2 801	497	47	/	/	42	/	450	20	29	335	66	
6. 6. 1961 ...	3 372	2 904	468	44	/	2	36	6	424	19	28	305	72	
April 1968 ...	3 462	3 174	288	29	/	/	21	/	260	16	14	164	66	
April 1969 ...	3 577	3 272	305	33	/	/	25	/	272	12	20	172	67	
27.5. 1970 ...	3 525	3 212	313	51	2	16	24	9	262	14	26	151	71	
April 1971 ...	3 659	3 360	300	34	/	/	25	6	266	14	20	157	74	
April 1972 ...	3 666	3 364	302	36	/	5	22	8	266	14	17	156	79	
Mai 1973 ...	3 729	3 414	315	40	/	6	25	9	276	14	21	155	86	
April 1974 ...	3 686	3 376	310	39	/	5	23	10	271	13	21	145	92	
Mai 1975 ...	3 752	3 449	303	40	/	/	24	11	263	12	18	141	93	
Mai 1976 ...	3 731	3 422	309	44	/	6	24	13	265	11	18	134	102	
April 1977 ...	3 750	3 429	322	46	/	8	24	13	276	13	17	134	112	
April 1978 ...	3 789	3 456	333	44	/	8	22	12	289	13	26	137	113	
April 1979 ...	3 793	3 456	337	50	/	10	26	13	287	13	32	132	111	
April 1980 ...	3 855	3 502	352	55	/	12	27	16	297	13	38	130	116	
Mai 1981 ...	3 888	3 519	369	54	/	14	27	13	315	15	44	132	125	
April 1982 ...	3 881	3 497	384	60	/	15	29	15	324	15	46	128	135	
Juni 1985 ...	3 696	3 305	391	60	/	10	26	21	331	18	46	122	145	
mit 3 Kindern														
Okt. 1957 ...	1 363	1 180	183	21	/	/	19	/	162	5	11	123	23	
6. 6. 1961 ...	1 319	1 174	145	15	/	1	12	2	131	5	9	96	22	
April 1968 ...	1 468	1 373	95	11	/	/	8	/	84	/	6	53	21	
April 1969 ...	1 502	1 406	96	11	/	/	8	/	95	/	7	49	24	
27.5. 1970 ...	1 458	1 354	104	18	1	6	8	3	86	4	9	49	25	
April 1971 ...	1 524	1 424	101	11	/	/	7	/	90	/	6	51	30	
April 1972 ...	1 542	1 444	98	15	/	/	10	/	83	/	6	47	27	
Mai 1973 ...	1 554	1 454	100	15	/	/	9	/	85	/	6	48	30	
April 1974 ...	1 485	1 388	98	14	/	/	9	/	84	/	6	46	31	
Mai 1975 ...	1 486	1 376	110	15	/	/	/	/	95	/	/	51	38	
Mai 1976 ...	1 444	1 337	107	15	/	/	10	/	92	/	7	45	39	
April 1977 ...	1 427	1 322	105	16	/	/	10	/	89	/	6	43	38	
April 1978 ...	1 397	1 287	111	16	-	/	9	/	95	/	10	44	39	
April 1979 ...	1 398	1 285	113	17	/	/	9	/	95	/	12	43	38	
April 1980 ...	1 365	1 254	111	16	/	/	8	/	95	/	14	45	34	
Mai 1981 ...	1 362	1 248	114	15	/	/	7	/	100	/	13	44	39	
April 1982 ...	1 296	1 188	108	15	/	/	7	/	94	/	12	43	35	
Juni 1985 ...	1 098	1 003	95	12	/	/	5	/	83	/	14	36	31	
mit 4 Kindern und mehr														
Okt. 1957 ...	780	704	76	/	/	/	/	/	74	/	/	59	11	
6. 6. 1961 ...	763	696	66	7	/	/	6	1	59	2	4	43	10	
April 1968 ...	876	819	57	7	/	/	/	/	51	/	/	34	13	
April 1969 ...	888	830	58	7	/	/	/	/	51	/	/	32	14	
27.5. 1970 ...	890	826	64	12	1	4	5	2	52	2	5	28	17	
April 1971 ...	885	823	62	8	/	/	/	/	54	/	/	31	17	
April 1972 ...	877	817	61	7	/	/	/	/	54	/	/	29	20	
Mai 1973 ...	875	810	65	8	/	/	/	/	58	/	/	29	22	
April 1974 ...	841	779	62	6	/	/	/	/	56	/	/	30	21	
Mai 1975 ...	818	754	64	/	/	/	/	/	58	/	/	30	20	
Mai 1976 ...	776	714	62	6	/	/	/	/	55	/	5	27	22	
April 1977 ...	741	681	61	6	/	/	/	/	55	/	/	25	24	
April 1978 ...	697	640	58	7	/	/	/	/	51	/	6	22	22	
April 1979 ...	659	600	59	8	/	/	5	/	51	/	5	22	22	
April 1980 ...	619	563	56	8	/	/	6	/	48	/	/	22	19	
Mai 1981 ...	582	531	51	7	/	/	/	/	44	/	/	20	17	
April 1982 ...	544	493	51	8	/	/	5	/	43	/	7	19	16	
Juni 1985 ...	369	337	33	/	/	/	/	/	29	/	/	13	11	

\*) 1961 und 1970 Ergebnis der Volkszählung; sonst Ergebnis des Mikrozensus (1975 aus der EG-Arbeitskräfteerhebung).

1957 bis 1969 und 1971 wohnberechtigte Bevölkerung, 1970 und ab 1972 Bevölkerung am Familienwohnsitz.

## 6 Lange Reihen

6.14 Familien mit ledigen Kindern in der Familie nach Familienstand der Bezugsperson  
und Altersgruppen der Kinder ab 1961\*)

1 000

Zeitpunkt	Ins- gesamt	Ehe- paare	Alleinstehende									
			zu- sammen	Männer				zu- sammen	Frauen			
				zu- sammen 1)	darunter				ledig	davon		
					ver- heiratet getrennt- lebend	ver- witwet	ge- schieden			ver- heiratet getrennt- lebend	ver- witwet	ge- schieden
mit Kindern (ohne Altersbegrenzung)												
6.6. 1961 ....	10 921	8 871	2 047	204	13	165	26	1 843	181	117	1 265	281
27.5. 1970 ....	10 938	9 376	1 562	231	61	122	39	1 331	130	102	811	287
April 1972 ....	11 165	9 695	1 471	190	27	119	40	1 281	121	73	781	306
April 1974 ....	11 093	9 634	1 460	192	28	115	44	1 268	120	70	745	333
Mai 1975 ....	11 022	9 577	1 445	189	26	114	43	1 256	115	64	724	353
Mai 1976 ....	10 889	9 431	1 457	205	26	118	55	1 252	116	69	695	371
April 1977 ....	10 915	9 445	1 471	203	25	116	57	1 268	121	65	689	392
April 1978 ....	10 879	9 363	1 516	211	33	115	53	1 305	125	95	691	394
April 1979 ....	10 816	9 278	1 538	228	40	118	59	1 310	128	107	674	402
April 1980 ....	10 861	9 295	1 566	249	46	126	66	1 317	129	124	660	404
Mai 1981 ....	10 876	9 264	1 613	256	54	127	65	1 357	133	138	654	432
April 1982 ....	10 852	9 193	1 658	270	58	128	71	1 388	148	146	646	448
Juni 1985 ....	10 395	8 635	1 760	274	46	113	90	1 486	186	157	636	506
mit Kindern unter 6 Jahren												
6.6. 1961 ....	3 593	3 386	207	13	3	6	4	193	71	40	41	42
27.5. 1970 ....	4 220	3 984	237	41	21	8	9	195	47	37	41	71
April 1972 ....	4 114	3 911	202	20	6	6	7	183	44	25	36	78
April 1974 ....	3 600	3 411	189	18	/	5	7	171	49	19	27	75
Mai 1975 ....	3 334	3 159	175	16	/	/	/	159	46	17	22	74
Mai 1976 ....	3 121	2 941	180	17	/	/	6	163	47	21	22	74
April 1977 ....	2 965	2 793	173	17	5	/	6	156	48	16	19	72
April 1978 ....	2 855	2 680	175	18	6	/	/	157	48	28	21	61
April 1979 ....	2 816	2 632	184	22	8	5	5	161	52	35	16	59
April 1980 ....	2 761	2 577	184	22	7	5	/	162	54	37	16	56
Mai 1981 ....	2 751	2 558	193	18	6	/	/	175	59	43	15	58
April 1982 ....	2 738	2 527	211	19	7	/	/	191	69	47	14	62
Juni 1985 ....	2 779	2 513	266	24	7	/	7	242	102	48	15	77
mit Kindern unter 15 Jahren												
6.6. 1961 ....	6 772	6 208	564	48	6	27	14	516	123	61	196	137
27.5. 1970 ....	7 656	7 063	593	96	37	28	25	496	86	64	171	176
April 1972 ....	7 911	7 350	562	66	13	24	26	496	84	44	168	200
April 1974 ....	7 796	7 216	581	68	11	26	29	513	87	44	155	226
Mai 1975 ....	7 740	7 155	585	72	/	29	29	513	80	41	147	245
Mai 1976 ....	7 568	6 954	613	79	12	27	35	535	82	45	145	262
April 1977 ....	7 491	6 868	623	80	13	30	34	544	87	43	143	271
April 1978 ....	7 333	6 682	651	83	17	29	32	568	87	67	143	270
April 1979 ....	7 239	6 568	670	94	20	31	35	576	90	80	136	271
April 1980 ....	7 067	6 399	668	98	22	32	37	570	92	93	127	258
Mai 1981 ....	6 907	6 230	677	94	25	29	34	584	96	101	116	270
April 1982 ....	6 661	5 979	683	94	25	26	34	588	109	103	107	269
Juni 1985 ....	5 812	5 128	684	90	20	18	36	595	143	101	84	267
mit Kindern unter 18 Jahren												
6.6. 1961 ....	7 756	6 938	816	64	8	40	17	752	147	73	350	181
27.5. 1970 ....	8 582	7 837	745	122	44	39	30	624	97	74	247	206
April 1972 ....	8 871	8 165	706	88	18	37	30	618	94	52	241	232
April 1974 ....	8 824	8 095	730	93	17	38	34	637	96	53	224	264
Mai 1975 ....	8 784	8 048	736	96	15	41	35	640	88	49	222	281
Mai 1976 ....	8 652	7 876	776	107	17	41	44	669	93	53	217	306
April 1977 ....	8 625	7 838	787	107	16	41	45	681	97	49	214	320
April 1978 ....	8 524	7 701	823	112	23	41	42	711	99	77	214	321
April 1979 ....	8 457	7 607	850	128	29	45	47	722	102	91	207	323
April 1980 ....	8 408	7 540	868	141	34	48	52	728	103	105	203	317
Mai 1981 ....	8 337	7 432	905	141	39	47	48	764	109	119	197	340
April 1982 ....	8 167	7 240	927	145	38	46	51	782	121	123	186	352
Juni 1985 ....	7 338	6 397	941	138	28	34	57	803	157	127	150	369

\*) 1961 und 1970 Ergebnis der Volkszählung; sonst Ergebnis des Mikrozensus (1975 aus der EG-Arbeitskräfteerhebung). - 1961 wohnberechtigte Bevölkerung, ab 1970 Bevölkerung am Familienwohnsitz.

1) Einschl. einer geringen Zahl lediger Väter.

## 6 Lange Reihen

## 6.15 Familien nach Familienstand und Altersgruppen der Bezugsperson ab 1957\*)

1 000

Zeitpunkt	Insgesamt					Verheiratet zusammenlebend					Alleinstehend				
	ins-gesamt	davon im Alter von ... bis unter ... Jahren				zu-sammen	davon im Alter von ... bis unter ... Jahren				zu-sammen	davon im Alter von ... bis unter ... Jahren			
		unter 25	25 - 45	45 - 65	65 u. mehr		unter 25	25 - 45	45 - 65	65 u. mehr		unter 25	25 - 45	45 - 65	65 u. mehr

## ohne Kinder

Okt. 1957	8 106	1 400	3 333	3 373	4 357	1 012	2 009	1 336	3 749	388	1 324	2 037			
6.6. 1961	8 924	229	1 382	3 508	3 805	4 622	145	1 005	2 007	1 465	4 303	84	378	1 501	2 340
April 1968	10 658	1 688	3 963	5 007	5 506	1 313	2 226	1 967	5 151	374	1 738	3 039			
27.5. 1970	10 281	213	1 520	3 744	4 803	5 256	177	1 131	2 096	1 853	5 025	36	389	1 649	2 950
April 1971	10 903	207	1 524	3 736	5 436	5 441	149	1 099	2 069	2 125	5 462	58	425	1 669	3 311
April 1972	11 240	324	1 714	3 930	5 272	5 705	242	1 201	2 183	2 079	5 535	82	513	1 747	3 193
Mai 1973	11 334	305	1 709	3 841	5 479	5 768	235	1 219	2 162	2 152	5 566	70	490	1 679	3 327
April 1974	11 400	292	1 753	3 795	5 560	5 858	237	1 239	2 195	2 187	5 542	54	515	1 600	3 373
Mai 1975	11 328	294	1 693	3 714	5 626	5 833	241	1 187	2 184	2 221	5 495	53	507	1 530	3 405
Mai 1976	11 489	288	1 743	3 688	5 770	5 823	233	1 200	2 154	2 237	5 665	55	543	1 535	3 533
April 1977	11 488	272	1 755	3 591	5 870	5 811	224	1 199	2 131	2 257	5 676	47	556	1 460	3 613
April 1978	11 552	267	1 759	3 518	6 009	5 775	210	1 180	2 107	2 278	5 777	56	579	1 411	3 731
April 1979	11 710	263	1 773	3 559	6 115	5 810	205	1 171	2 136	2 297	5 900	58	602	1 423	3 817
April 1980	11 820	244	1 807	3 480	6 288	5 894	184	1 180	2 155	2 376	5 925	60	627	1 325	3 913
Mai 1981	11 896	247	1 809	3 608	6 232	5 899	188	1 152	2 243	2 317	5 996	59	658	1 365	3 915
April 1982	12 030	224	1 846	3 772	6 188	5 924	166	1 136	2 340	2 282	6 107	58	711	1 432	3 906
Juni 1985	12 758	211	2 017	4 377	6 153	6 164	150	1 155	2 664	2 196	6 594	61	863	1 713	3 957

## mit Kindern (ohne Altersbegrenzung)

Okt. 1957	10 610	4 900	4 951	759	8 564	4 224	-	3 934	406	2 046	676	1 017	353		
6.6. 1961	10 921	283	4 927	4 908	803	8 871	219	4 443	3 790	419	2 049	64	484	1 118	385
April 1968	10 648	6 000	3 950	698	9 313	5 624		3 257	432	1 199	282		656	261	
27.5. 1970	10 938	304	6 076	3 815	742	9 376	258	5 630	3 086	402	1 562	46	446	729	340
April 1971	11 136	252	6 073	4 021	790	9 648	208	5 669	3 312	460	1 488	45	404	709	330
April 1972	11 165	345	6 295	3 789	737	9 695	290	5 870	3 134	401	1 471	55	425	655	336
Mai 1973	11 307	325	6 322	3 891	769	9 804	273	5 872	3 238	422	1 502	52	451	652	347
April 1974	11 093	299	6 221	3 830	742	9 634	246	5 757	3 224	406	1 460	53	464	606	336
Mai 1975	11 022	261	6 168	3 889	704	9 577	211	5 697	3 286	383	1 445	50	471	603	321
Mai 1976	10 889	252	6 038	3 887	713	9 431	195	5 538	3 307	391	1 457	57	499	579	322
April 1977	10 915	241	6 037	3 922	716	9 445	182	5 514	3 361	387	1 471	59	523	561	329
April 1978	10 879	236	5 976	3 954	714	9 363	179	5 417	3 382	386	1 516	57	559	572	328
April 1979	10 816	247	5 950	3 921	698	9 278	188	5 363	3 353	374	1 538	59	587	568	324
April 1980	10 861	228	5 870	4 062	701	9 295	172	5 262	3 488	374	1 566	56	608	575	327
Mai 1981	10 876	234	5 778	4 195	669	9 264	173	5 143	3 591	356	1 613	61	635	604	313
April 1982	10 852	236	5 636	4 338	642	9 193	168	4 973	3 719	333	1 658	67	663	619	309
Juni 1985	10 395	236	5 078	4 490	591	8 635	146	4 382	3 813	294	1 760	90	696	677	298

## Insgesamt

Okt. 1957	18 716	6 300	8 284	4 132	12 921	5 236	5 943	1 742	5 795	1 064	2 341	2 390
6.6. 1961	19 845	512 6 309	8 416 4 608	13 493	364 5 448	5 797	1 884	6 352	148 862	2 618	2 724	
April 1968	21 305	7 688	7 913 5 705	14 819	6 937	5 483	2 399	6 350	656	2 394	3 300	
27.5. 1970	21 219	517 7 596	7 559 5 546	14 632	435 6 760	5 181	2 255	6 587	82 836	2 378	3 290	
April 1971	22 040	459 7 596	7 758 6 226	15 089	356 6 768	5 380	2 585	6 951	103 828	2 378	3 642	
April 1972	22 405	669 8 009	7 719 6 009	15 400	532 7 071	5 317	2 480	7 006	137 938	2 402	3 529	
Mai 1973	22 640	630 8 032	7 732 6 247	15 572	508 7 091	5 400	2 573	7 068	122 941	2 332	3 674	
April 1974	22 493	591 7 974	7 626 6 302	15 492	483 6 996	5 419	2 593	7 002	108 979	2 207	3 709	
Mai 1975	22 350	555 7 862	7 603 6 330	15 410	452 6 884	5 470	2 605	6 939	103 978	2 133	3 726	
Mai 1976	22 377	539 7 781	7 575 6 482	15 255	428 6 738	5 461	2 628	7 123	111 1 043	2 114	3 855	
April 1977	22 403	512 7 792	7 513 6 586	15 256	407 6 713	5 492	2 644	7 147	106 1 079	2 021	3 942	
April 1978	22 431	503 7 734	7 472 6 723	15 138	389 6 596	5 489	2 664	7 293	114 1 138	1 983	4 059	
April 1979	22 526	511 7 723	7 480 6 813	15 088	394 6 534	5 490	2 671	7 438	117 1 189	1 991	4 141	
April 1980	22 680	472 7 676	7 543 6 990	15 189	355 6 442	5 643	2 750	7 491	116 1 235	1 900	4 240	
Mai 1981	22 772	481 7 587	7 803 6 901	15 163	361 6 294	5 834	2 673	7 609	120 1 293	1 968	4 229	
April 1982	22 882	460 7 483	8 110 6 830	15 117	334 6 109	6 058	2 615	7 765	125 1 374	2 051	4 215	
Juni 1985	23 153	448 7 095	8 867 6 744	14 799	296 5 537	6 477	2 489	8 354	151 1 558	2 390	4 255	

\*) 1961 und 1970 Ergebnis der Volkszählung; sonst Ergebnis des Mikrozensus (1975 aus der EG-Arbeitskräfteerhebung). -

1957 bis 1968 und 1971 wohnberechtigte Bevölkerung, 1970 und ab 1972 Bevölkerung am Familienwohnsitz.

6 Lange Reihen  
6.16 Familien mit ledigen Kindern in der Familie nach Zahl und Altersgruppen der Kinder ab 1961\*)  
6.16.1 Insgesamt  
1 000

Zahl der Kinder in der Familie	6.6. 1961	27.5. 1970	April 1972	Mai 1973	April 1974	Mai 1975	Mai 1976	April 1977	April 1978	April 1979	April 1980	Mai 1981	April 1982	Juni 1985
mit Kindern (ohne Altersbegrenzung)														
1 Kind .....	5 468	5 065	5 080	5 148	5 081	4 966	4 938	4 997	4 996	4 966	5 023	5 044	5 130	5 232
2 Kinder .....	3 372	3 525	3 666	3 729	3 686	3 752	3 731	3 750	3 789	3 793	3 855	3 888	3 881	3 696
3 Kinder .....	1 319	1 458	1 542	1 554	1 485	1 486	1 444	1 427	1 397	1 398	1 365	1 362	1 296	1 098
4 Kinder und mehr .....	763	890	877	875	841	818	776	741	697	659	619	582	544	369
Familien .....	10 921	10 938	11 165	11 307	11 093	11 022	10 889	10 915	10 879	10 816	10 861	10 876	10 852	10 395
Kinder .....	19 700	20 692	21 153	21 366	20 832	20 741	20 328	20 190	19 943	19 725	19 613	19 528	19 216	17 546
mit Kindern unter 3 Jahren														
Familien .....	2 052	2 409	2 132	1 917	1 760	1 631	1 592	1 566	1 556	1 605	1 536	1 563	1 589	1 612
Kinder .....	2 270	2 686	2 342	2 081	1 909	1 767	1 733	1 697	1 681	1 758	1 673	1 708	1 738	1 765
mit Kindern unter 6 Jahren														
1 Kind .....	2 608	2 983	3 037	2 944	2 802	2 607	2 434	2 329	2 245	2 177	2 132	2 119	2 088	2 094
2 Kinder und mehr .....	985	1 238	1 076	931	798	726	687	636	609	639	629	632	650	685
Familien .....	3 593	4 220	4 114	3 874	3 600	3 334	3 121	2 965	2 855	2 816	2 761	2 751	2 738	2 779
Kinder .....	4 799	5 682	5 352	4 929	4 501	4 144	3 889	3 673	3 532	3 528	3 460	3 449	3 450	3 530
mit Kindern unter 15 Jahren														
1 Kind .....	3 621	3 643	3 761	3 855	3 838	3 811	3 834	3 900	3 892	3 885	3 932	3 920	3 845	3 362
2 Kinder .....	2 032	2 538	2 682	2 694	2 651	2 697	2 608	2 570	2 524	2 500	2 380	2 280	2 174	1 933
3 Kinder .....	730	974	1 003	979	919	880	820	756	691	651	577	543	493	413
4 Kinder und mehr .....	390	502	465	434	389	351	305	265	226	203	177	164	149	103
Familien .....	6 772	7 656	7 911	7 961	7 796	7 740	7 568	7 491	7 333	7 239	7 067	6 907	6 661	5 812
Kinder .....	11 659	13 938	14 248	14 134	13 640	13 420	12 866	12 475	12 004	11 720	11 196	10 820	10 316	8 911
mit Kindern unter 18 Jahren														
1 Kind .....	4 076	3 878	3 983	4 054	4 051	4 007	4 004	4 080	4 086	4 069	4 149	4 212	4 245	4 052
2 Kinder .....	2 330	2 869	3 011	3 053	3 023	3 082	3 041	3 027	3 013	3 028	3 029	2 972	2 879	2 518
3 Kinder .....	866	1 163	1 226	1 219	1 165	1 137	1 094	1 049	1 008	979	894	847	772	596
4 Kinder und mehr .....	484	671	651	627	586	558	514	469	417	382	336	306	271	171
Familien .....	7 756	8 582	8 871	8 952	8 824	8 784	8 652	8 625	8 524	8 457	8 408	8 337	8 167	7 338
Kinder .....	13 567	16 244	16 639	16 714	16 281	16 142	15 702	15 393	14 998	14 750	14 375	14 047	13 511	11 624

\*) 1961 und 1970 Ergebnis der Volkszählung; sonst Ergebnis des Mikrozensus (1975 aus der EG-Arbeitskräftestichprobe). -

1961 wohnberechtigte Bevölkerung, 1970 und ab 1972 Bevölkerung am Familienwohnsitz.



6 Lange Reihen  
6.16 Familien mit ledigen Kindern in der Familie nach Zahl und Altersgruppen der Kinder ab 1961\*)  
6.16.2 Ehepaare  
1 000

Zahl der Kinder in der Familie	6.6. 1961	27.5. 1970	April 1972	Mai 1973	April 1974	Mai 1975	Mai 1976	April 1977	April 1978	April 1979	April 1980	Mai 1981	April 1982	Juni 1985
mit Kindern (ohne Altersbegrenzung)														
1 Kind .....	4 098	3 983	4 071	4 126	4 091	3 999	3 958	4 014	3 982	3 937	3 975	3 965	4 015	3 990
2 Kinder .....	2 904	3 212	3 364	3 414	3 376	3 449	3 422	3 429	3 456	3 456	3 502	3 519	3 497	3 305
3 Kinder .....	1 174	1 354	1 444	1 454	1 388	1 376	1 337	1 322	1 287	1 285	1 254	1 248	1 188	1 003
4 Kinder und mehr .....	696	826	817	810	779	754	714	681	640	600	563	531	493	337
Familien .....	8 871	9 376	9 695	9 804	9 634	9 577	9 431	9 445	9 363	9 278	9 295	9 264	9 193	8 635
Kinder .....	16 658	18 369	18 965	19 113	18 642	18 536	18 123	17 967	17 668	17 417	17 280	17 139	16 781	15 097
mit Kindern unter 3 Jahren														
Familien .....	1 944	2 289	2 045	1 831	1 679	1 559	1 517	1 489	1 474	1 516	1 447	1 466	1 481	1 476
Kinder .....	2 154	2 556	2 250	1 989	1 824	1 692	1 657	1 616	1 595	1 664	1 580	1 608	1 623	1 621
mit Kindern unter 6 Jahren														
1 Kind .....	2 431	2 792	2 867	2 776	2 641	2 451	2 273	2 178	2 091	2 017	1 970	1 949	1 904	1 861
2 Kinder und mehr .....	955	1 192	1 045	920	770	708	668	614	589	615	607	609	623	652
Familien .....	3 386	3 984	3 911	3 676	3 411	3 159	2 941	2 793	2 680	2 632	2 577	2 558	2 527	2 513
Kinder .....	4 557	5 391	5 111	4 695	4 281	3 948	3 688	3 476	3 335	3 319	3 252	3 231	3 210	3 227
mit Kindern unter 15 Jahren														
1 Kind .....	3 203	3 253	3 389	3 468	3 454	3 427	3 423	3 480	3 452	3 422	3 463	3 431	3 345	2 845
2 Kinder .....	1 929	2 407	2 555	2 562	2 518	2 562	2 471	2 426	2 370	2 346	2 227	2 136	2 030	1 795
3 Kinder .....	701	929	962	937	878	837	775	714	649	613	543	509	465	391
4 Kinder und mehr .....	375	475	443	409	366	330	286	248	211	188	167	154	139	97
Familien .....	6 208	7 063	7 350	7 376	7 216	7 155	6 954	6 868	6 682	6 568	6 399	6 230	5 979	5 128
Kinder .....	10 883	13 029	13 398	13 248	12 765	12 535	11 956	11 563	11 063	10 769	10 270	9 900	9 399	8 024
mit Kindern unter 18 Jahren														
1 Kind .....	3 466	3 402	3 530	3 587	3 590	3 545	3 509	3 580	3 566	3 526	3 588	3 612	3 617	3 365
2 Kinder .....	2 184	2 699	2 850	2 881	2 849	2 909	2 859	2 837	2 810	2 819	2 808	2 748	2 652	2 314
3 Kinder .....	824	1 103	1 171	1 161	1 105	1 072	1 031	987	939	911	832	788	722	560
4 Kinder und mehr .....	464	632	614	589	551	522	477	434	386	351	312	284	249	159
Familien .....	6 938	7 837	8 165	8 218	8 095	8 048	7 876	7 838	7 701	7 607	7 540	7 432	7 240	6 397
Kinder .....	12 446	15 062	15 590	15 554	15 132	14 968	14 487	14 166	13 726	13 451	13 077	12 726	12 181	10 365

\*) 1961 und 1970 Ergebnis der Volkszählung; sonst Ergebnis des Mikrozensus (1975 aus der EG-Arbeitskräftestichprobe). -

1961 wohnberechtigte Bevölkerung, 1970 und ab 1972 Bevölkerung am Familienwohnsitz.

6 Lange Reihen

6.16 Familien mit ledigen Kindern in der Familie nach Zahl und Altersgruppen der Kinder ab 1961\*)

6.16.3 Alleinstehende

1 000

Zahl der Kinder in der Familie	6.6. 1961	27.5. 1970	April 1972	Mai 1973	April 1974	Mai 1975	Mai 1976	April 1977	April 1978	April 1979	April 1980	Mai 1981	April 1982	Juni 1985
mit Kindern (ohne Altersbegrenzung)														
1 Kind .....	1 370	1 082	1 010	1 022	990	967	980	983	1 014	1 029	1 047	1 079	1 116	1 242
2 Kinder .....	468	313	302	315	310	303	309	322	333	337	352	369	384	391
3 Kinder .....	145	104	98	100	98	110	107	105	111	113	111	114	108	95
4 Kinder und mehr .....	66	64	61	65	62	64	62	61	58	59	56	51	51	33
Familien .....	2 050	1 562	1 471	1 502	1 460	1 445	1 457	1 471	1 516	1 538	1 566	1 613	1 658	1 760
Kinder .....	3 042	2 323	2 189	2 253	2 190	2 205	2 205	2 223	2 275	2 308	2 333	2 389	2 435	2 450
mit Kindern unter 3 Jahren														
Familien .....	109	120	87	86	81	72	74	77	82	89	88	96	109	136
Kinder .....	115	130	92	92	85	75	77	82	86	94	93	101	116	144
mit Kindern unter 6 Jahren														
1 Kind .....	177	191	171	168	161	156	161	151	155	160	162	170	184	233
2 Kinder und mehr .....	29	46	33	31	28	19	19	22	20	23	22	23	27	33
Familien .....	207	237	203	199	189	175	180	173	175	184	184	193	211	266
Kinder .....	242	292	242	234	220	196	201	197	197	210	208	218	240	303
mit Kindern unter 15 Jahren														
1 Kind .....	418	390	372	388	384	384	412	420	440	463	469	490	500	517
2 Kinder .....	103	131	127	132	132	135	137	144	155	154	154	144	145	138
3 Kinder .....	29	45	41	41	41	44	45	42	42	39	34	34	28	22
4 Kinder und mehr .....	14	26	22	25	23	22	20	17	15	15	11	10	10	6
Familien .....	564	593	562	585	581	585	613	623	651	670	668	677	683	684
Kinder .....	775	908	849	887	875	885	909	912	942	951	926	920	916	887
mit Kindern unter 18 Jahren														
1 Kind .....	610	476	453	466	461	462	494	499	520	544	561	600	628	687
2 Kinder .....	146	170	161	172	173	174	182	190	203	209	221	224	227	205
3 Kinder .....	42	61	55	57	61	64	63	62	68	67	62	59	51	37
4 Kinder und mehr .....	21	39	37	39	35	37	37	35	32	31	25	22	22	13
Familien .....	818	745	706	734	730	736	776	787	823	850	868	905	927	941
Kinder .....	1 121	1 181	1 109	1 160	1 150	1 173	1 215	1 227	1 272	1 299	1 298	1 322	1 329	1 259

\*) 1961 und 1970 Ergebnis der Volkszählung; sonst Ergebnis des Mikrozensus (1975 aus der EG-Arbeitskräfteerhebung). -

1961 wohnberechtigte Bevölkerung, 1970 und ab 1972 Bevölkerung am Familienwohnsitz.

6 Lange Reihen

6.16 Familien mit ledigen Kindern in der Familie nach Zahl und Altersgruppen der Kinder ab 1961\*)

6.16.4 Alleinstehende Frauen

1 000

Zahl der Kinder in der Familie	6.6. 1961	27.5. 1970	April 1972	Mai 1973	April 1974	Mai 1975	Mai 1976	April 1977	April 1978	April 1979	April 1980	Mai 1981	April 1982	Juni 1985
mit Kindern (ohne Altersbegrenzung)														
1 Kind .....	1 229	931	878	889	857	841	840	848	870	877	878	899	928	1 043
2 Kinder .....	424	262	266	276	271	263	265	276	289	287	297	315	324	331
3 Kinder .....	131	86	83	85	84	95	92	89	95	95	95	100	94	83
4 Kinder und mehr .....	59	52	54	58	56	58	55	55	51	51	48	44	43	29
Familien .....	1 843	1 331	1 281	1 307	1 268	1 256	1 252	1 268	1 305	1 310	1 317	1 357	1 388	1 486
Kinder .....	2 737	1 961	1 908	1 962	1 910	1 924	1 903	1 922	1 965	1 965	1 970	2 023	2 048	2 079
mit Kindern unter 3 Jahren														
Familien .....	103	98	80	78	74	66	68	69	74	78	79	89	99	124
Kinder .....	109	105	84	83	77	70	71	73	78	82	83	93	106	131
mit Kindern unter 6 Jahren														
1 Kind .....	166	159	153	152	146	141	146	137	140	142	142	154	167	212
2 Kinder und mehr .....	27	36	25	28	26	18	17	18	17	20	20	21	24	30
Familien .....	193	195	183	180	171	159	163	156	157	161	162	175	191	242
Kinder .....	225	238	218	212	199	180	182	177	176	184	184	199	218	276
mit Kindern unter 15 Jahren														
1 Kind .....	384	331	328	342	338	333	356	364	384	397	397	417	425	445
2 Kinder .....	93	108	113	118	117	120	120	127	134	134	133	127	130	124
3 Kinder .....	39	36	35	36	37	40	41	37	36	34	30	31	25	20
4 Kinder und mehr .....		21	21	23	21	20	17	16	13	12	10	9	9	6
Familien .....	516	496	496	519	513	513	535	544	568	576	570	584	588	595
Kinder .....	707	753	752	789	775	784	798	800	821	819	794	800	797	776
mit Kindern unter 18 Jahren														
1 Kind .....	562	403	394	404	399	400	423	430	449	457	464	497	521	580
2 Kinder .....	133	140	144	153	153	149	157	165	174	179	188	196	199	179
3 Kinder .....	38	50	47	50	53	58	56	54	59	59	55	51	44	33
4 Kinder und mehr .....	19	32	34	35	32	33	33	32	29	27	21	19	19	11
Familien .....	751	624	618	642	637	640	669	681	711	722	728	764	782	803
Kinder .....	1 026	981	975	1 022	1 010	1 029	1 057	1 067	1 103	1 109	1 097	1 128	1 133	1 083

\*) 1961 und 1970 Ergebnis der Volkszählung; sonst Ergebnis des Mikrozensus (1975 aus der EG-Arbeitskräftestichprobe). -

1961 wohnberechtigte Bevölkerung, 1970 und ab 1972 Bevölkerung am Familienwohnsitz.

6 Lange Reihen

6.17 Durchschnittliche Familiengröße nach Staatsangehörigkeit und Familienstand der Bezugsperson ab 1961\*)  
Personen je Familie

Familien Staatsangehörigkeit der Bezugsperson	Ins- gesamt	Ehe- paare	zu- sammen	Alleinstehende								
				zusam- men 1)	Männer darunter			zu- sammen	Frauen davon			
					ver- heiratet getrennt- lebend	ver- witwet	ge- schie- den		ledig	ver- heiratet getrennt- lebend	ver- witwet	ge- schie- den
6. 6. 1961												
Familien insgesamt .....	2,67	3,23	1,48	1,23	1,06	1,33	1,14	1,54	2,19	1,65	1,48	1,71
April 1970												
Familien mit deutscher Bezugsperson .....	2,65	3,26	1,33	1,22	1,25	1,24	1,13	1,36	2,20	1,59	1,27	1,64
mit ausländischer Bezugsperson .....	2,57	3,22	1,18	1,08	1,06	1,21	1,08	1,37	2,19	1,32	1,34	1,38
Insgesamt ...	2,65	3,26	1,33	1,21	1,19	1,24	1,13	1,36	2,20	1,57	1,27	1,64
April 1971												
Familien insgesamt .....	2,64	3,25	1,32	1,19	1,12	1,24	1,13	1,35	2,21	1,55	1,26	1,67
April 1972												
Familien mit deutscher Bezugsperson .....	2,64	3,23	1,32	1,21	1,17	1,23	1,17	1,34	2,21	1,52	1,25	1,70
mit ausländischer Bezugsperson .....	2,48	3,16	1,18	1,08	1,06	1,27	1,15	1,49	2,22	1,46	1,42	1,48
Insgesamt ...	2,63	3,23	1,31	1,19	1,11	1,23	1,17	1,35	2,21	1,52	1,26	1,70
Mai 1973												
Familien mit deutscher Bezugsperson .....	2,63	3,23	1,32	1,22	1,19	1,25	1,17	1,35	2,21	1,57	1,25	1,73
mit ausländischer Bezugsperson .....	2,58	3,18	1,21	1,09	1,06	1,35	1,20	1,56	2,26	1,54	1,43	1,66
Insgesamt ...	2,63	3,23	1,32	1,20	1,12	1,25	1,17	1,35	2,21	1,56	1,25	1,73
April 1974												
Familien mit deutscher Bezugsperson .....	2,61	3,20	1,32	1,22	1,25	1,23	1,17	1,34	2,18	1,64	1,25	1,72
mit ausländischer Bezugsperson .....	2,71	3,25	1,18	1,08	1,06	1,28	1,18	1,47	2,34	1,45	1,34	1,48
Insgesamt ...	2,61	3,20	1,31	1,19	1,12	1,23	1,17	1,35	2,19	1,61	1,25	1,71
Mai 1975												
Familien mit deutscher Bezugsperson .....	2,60	3,19	1,32	1,21	1,23	1,23	1,17	1,35	2,21	1,62	1,24	1,74
mit ausländischer Bezugsperson .....	2,85	3,42	1,23	1,11	1,07	1,65	1,20	1,52	2,18	1,51	1,38	1,56
Insgesamt ...	2,62	3,20	1,32	1,19	1,12	1,23	1,17	1,35	2,21	1,60	1,25	1,74
Mai 1976												
Familien mit deutscher Bezugsperson .....	2,57	3,17	1,31	1,22	1,24	1,23	1,17	1,34	2,15	1,62	1,23	1,73
mit ausländischer Bezugsperson .....	2,86	3,42	1,24	1,10	1,06	1,48	1,22	1,54	2,20	1,69	1,30	1,55
Insgesamt ...	2,59	3,19	1,31	1,20	1,12	1,24	1,17	1,34	2,16	1,64	1,23	1,72

\*) 1961 Ergebnis der Volkszählung; sonst Ergebnis des Mikro-  
zensus (1975 aus der EG-Arbeitskräfteerhebung). - 1961

und 1971 wohnberechtigte Bevölkerung, 1970 und ab 1972 Be-  
völkerung am Familienwohnsitz.

1) Einschl. einer geringen Zahl lediger Väter.

## 6 Lange Reihen

6.17 Durchschnittliche Familiengröße nach Staatsangehörigkeit und Familienstand der Bezugsperson ab 1961\*)  
Personen je Familie

Familien Staatsangehörigkeit der Bezugsperson	Ins- gesamt	Ehe- paare	zu- sammen	Alleinstehende					zu- sammen	Frauen			
				zusam- men 1)	Männer darunter			ledig		davon			
					ver- heiratet getrennt- lebend	ver- witwet	ge- schie- den			ver- heiratet getrennt- lebend	ver- witwet	ge- schie- den	
April 1977													
Familien mit deutscher Bezugsperson .....	2,56	3,16	1,31	1,21	1,25	1,22	1,17	1,34	2,18	1,58	1,23	1,74	
mit ausländischer Bezugsperson .....	2,94	3,44	1,28	1,12	1,07	1,34	1,24	1,60	2,19	1,74	1,34	1,69	
Insgesamt ...	2,58	3,18	1,31	1,20	1,14	1,23	1,17	1,34	2,18	1,60	1,23	1,74	
April 1978													
Familien mit deutscher Bezugsperson .....	2,54	3,14	1,31	1,21	1,25	1,22	1,15	1,34	2,17	1,69	1,22	1,73	
mit ausländischer Bezugsperson .....	2,99	3,50	1,30	1,14	1,09	1,42	1,19	1,59	2,19	1,59	1,46	1,65	
Insgesamt ...	2,56	3,17	1,31	1,20	1,17	1,22	1,16	1,34	2,17	1,68	1,22	1,72	
April 1979													
Familien mit deutscher Bezugsperson .....	2,51	3,12	1,31	1,22	1,28	1,23	1,17	1,33	2,18	1,75	1,21	1,71	
mit ausländischer Bezugsperson .....	3,06	3,57	1,31	1,17	1,12	1,35	1,18	1,55	2,17	1,57	1,39	1,59	
Insgesamt ...	2,55	3,15	1,31	1,22	1,21	1,23	1,17	1,34	2,18	1,73	1,21	1,70	
April 1980													
Familien mit deutscher Bezugsperson .....	2,50	3,10	1,31	1,23	1,26	1,24	1,18	1,33	2,18	1,74	1,21	1,69	
mit ausländischer Bezugsperson .....	3,09	3,61	1,31	1,16	1,13	1,35	1,17	1,57	2,22	1,61	1,40	1,60	
Insgesamt ...	2,53	3,14	1,31	1,22	1,20	1,25	1,18	1,34	2,18	1,73	1,21	1,69	
Mai 1981													
Familien mit deutscher Bezugsperson .....	2,48	3,09	1,31	1,22	1,29	1,24	1,16	1,33	2,18	1,78	1,21	1,69	
mit ausländischer Bezugsperson .....	3,14	3,66	1,36	1,21	1,18	1,44	1,20	1,61	2,26	1,62	1,41	1,67	
Insgesamt ...	2,52	3,13	1,31	1,22	1,24	1,24	1,16	1,34	2,19	1,76	1,21	1,69	
April 1982													
Familien mit deutscher Bezugsperson .....	2,46	3,07	1,31	1,22	1,27	1,24	1,16	1,33	2,17	1,75	1,20	1,67	
mit ausländischer Bezugsperson .....	3,11	3,64	1,37	1,21	1,18	1,42	1,15	1,63	2,31	1,72	1,41	1,64	
Insgesamt ...	2,50	3,11	1,31	1,22	1,23	1,24	1,16	1,34	2,18	1,74	1,21	1,67	
Juni 1985													
Familien mit deutscher Bezugsperson .....	2,36	2,98	1,29	1,19	1,19	1,19	1,15	1,32	2,13	1,68	1,19	1,60	
mit ausländischer Bezugsperson .....	2,93	3,55	1,34	1,13	1,08	1,32	1,13	1,65	2,20	1,77	1,39	1,71	
Insgesamt ...	2,40	3,02	1,29	1,18	1,15	1,20	1,15	1,33	2,14	1,69	1,19	1,61	

\*) 1961 Ergebnis der Volkszählung; sonst Ergebnis des Mikro-  
zensus (1975 aus der EG-Arbeitskräftestichprobe). - 1961und 1971 wohnberechtigte Bevölkerung, 1970 und ab 1972 Be-  
völkerung am Familienwohnsitz.

1) Einschl. einer geringen Zahl lediger Väter.

## 6 Lange Reihen

6.18 Familien nach Beteiligung am Erwerbsleben und Stellung im Beruf der Bezugsperson ab 1961\*)

6.18.1 Insgesamt

1 000

Zeitpunkt	Ins- gesamt	Erwerbstätige						Nicht- erwerbs- tätige
		zu- sammen	Selbständige und Mith. Fam.- Angehörige	dar. außerh. der Land- und Forst- wirtsch.	Beamte	Angestellte	Arbeiter	
ohne ledige Kinder								
6.6. 1961 .....	8 924	4 411	1 046	642	250	981	2 134	4 514
27.5. 1970 .....	10 281	4 350	757	531	325	1 316	1 951	5 932
April 1971 .....	10 903	4 614	837	587	320	1 306	2 152	6 289
April 1974 .....	11 400	4 656	720	521	357	1 399	2 180	6 744
Mai 1975 .....	11 328	4 388	677	495	366	1 412	1 932	6 940
Mai 1976 .....	11 489	4 337	628	470	375	1 426	1 908	7 152
April 1977 .....	11 488	4 267	616	469	361	1 431	1 860	7 220
April 1978 .....	11 552	4 228	589	450	367	1 443	1 829	7 324
April 1979 .....	11 710	4 250	589	473	361	1 470	1 830	7 460
April 1980 .....	11 820	4 319	584	463	354	1 495	1 887	7 500
Mai 1981 .....	11 896	4 324	568	441	359	1 501	1 896	7 572
April 1982 .....	12 030	4 311	576	462	363	1 525	1 846	7 719
Juni 1985 <sup>1)</sup> .....	12 756	4 534	644	531	392	1 620	1 878	8 222
mit ledigen Kindern								
6.6. 1961 .....	10 921	9 197	1 976	1 129	729	1 859	4 634	1 724
27.5. 1970 .....	10 938	9 507	1 508	985	899	2 612	4 488	1 430
April 1971 .....	11 136	9 754	1 559	1 014	879	2 561	4 755	1 382
April 1974 .....	11 093	9 665	1 441	1 001	894	2 676	4 655	1 428
Mai 1975 .....	11 022	9 451	1 396	966	900	2 746	4 409	1 571
Mai 1976 .....	10 889	9 328	1 362	953	930	2 739	4 296	1 561
April 1977 .....	10 915	9 372	1 343	958	939	2 756	4 334	1 544
April 1978 .....	10 879	9 301	1 325	938	932	2 796	4 248	1 578
April 1979 .....	10 816	9 284	1 319	948	910	2 848	4 207	1 532
April 1980 .....	10 861	9 337	1 310	935	898	2 882	4 246	1 524
Mai 1981 .....	10 876	9 282	1 265	908	895	2 929	4 193	1 595
April 1982 .....	10 852	9 160	1 284	935	925	2 939	4 012	1 691
Juni 1985 <sup>1)</sup> .....	10 394	8 514	1 218	902	903	2 807	3 586	1 880
Insgesamt								
6.6. 1961 .....	19 845	13 607	3 021	1 770	979	2 840	6 768	6 237
27.5. 1970 .....	21 219	13 857	2 266	1 517	1 224	3 928	6 439	7 362
April 1971 .....	22 040	14 368	2 396	1 601	1 199	3 867	6 907	7 671
April 1974 .....	22 493	14 321	2 161	1 522	1 251	4 074	6 835	8 172
Mai 1975 .....	22 350	13 839	2 073	1 461	1 266	4 158	6 341	8 510
Mai 1976 .....	22 377	13 665	1 991	1 423	1 305	4 166	6 203	8 712
April 1977 .....	22 403	13 639	1 959	1 427	1 299	4 187	6 194	8 764
April 1978 .....	22 431	13 529	1 914	1 388	1 299	4 239	6 076	8 903
April 1979 .....	22 526	13 534	1 909	1 421	1 271	4 318	6 037	8 992
April 1980 .....	22 680	13 656	1 894	1 397	1 252	4 377	6 133	9 025
Mai 1981 .....	22 772	13 606	1 832	1 349	1 254	4 430	6 090	9 167
April 1982 .....	22 882	13 471	1 860	1 397	1 288	4 465	5 859	9 411
Juni 1985 <sup>1)</sup> .....	23 151	13 048	1 863	1 433	1 294	4 427	5 465	10 102

\*) 1961 und 1970 Ergebnis der Volkszählung; sonst Ergebnis des Mikrozensus (1975 aus der EG-Arbeitskräftestichprobe). - 1961 und 1971 wohnberechtigte Bevölkerung, 1970 und ab 1974 Bevölkerung am Familienwohnsitz.

1) Aus aufbereitungstechnischen Gründen weichen in dieser Tabelle die Angaben über Familien von den übrigen Tabellen ab.

6 Lange Reihen  
6.18 Familien nach Beteiligung am Erwerbsleben und Stellung im Beruf der Bezugsperson ab 1961\*)  
6.18.2 Ehepaare  
1 000

Zeitpunkt	Zu- sammen	Erwerbstätige						Nicht- erwerbs- tätige
		zu- sammen	Selbständige und Mith. Fam.- Angehörige	dar. außerh. der Land- und Forst- wirtsch.	Beamte	Angestellte	Arbeiter	
ohne ledige Kinder								
6.6. 1961 .....	4 622	3 165	715	454	210	672	1 569	1 456
27.5. 1970 .....	5 256	3 211	541	395	297	950	1 424	2 045
April 1971 .....	5 441	3 284	583	423	278	907	1 515	2 156
April 1974 .....	5 858	3 350	510	381	322	1 005	1 513	2 508
Mai 1975 .....	5 833	3 177	487	370	326	1 011	1 353	2 656
Mai 1976 .....	5 823	3 098	445	341	330	1 003	1 321	2 725
April 1977 .....	5 811	3 053	432	333	314	987	1 320	2 759
April 1978 .....	5 775	2 988	409	316	312	979	1 289	2 786
April 1979 .....	5 810	2 997	414	333	301	990	1 292	2 813
April 1980 .....	5 894	3 033	410	326	294	1 010	1 318	2 862
Mai 1981 .....	5 899	3 013	405	314	291	997	1 319	2 887
April 1982 .....	5 924	2 975	401	322	297	1 002	1 276	2 948
Juni 1985 <sup>1)</sup> .....	6 163	2 993	433	354	301	1 003	1 256	3 171
mit ledigen Kindern								
6.6. 1961 .....	8 871	8 306	1 720	1 023	711	1 639	4 236	566
27.5. 1970 .....	9 376	8 764	1 377	912	877	2 341	4 169	611
April 1971 .....	9 648	9 036	1 434	949	864	2 311	4 428	612
April 1974 .....	9 634	8 943	1 323	935	873	2 400	4 346	691
Mai 1975 .....	9 577	8 756	1 288	904	881	2 462	4 125	822
Mai 1976 .....	9 431	8 625	1 256	890	907	2 448	4 014	807
April 1977 .....	9 445	8 661	1 241	898	912	2 462	4 047	784
April 1978 .....	9 363	8 569	1 225	875	904	2 479	3 961	795
April 1979 .....	9 278	8 510	1 214	880	878	2 512	3 906	768
April 1980 .....	9 295	8 534	1 207	868	864	2 527	3 937	761
Mai 1981 .....	9 264	8 454	1 164	839	859	2 549	3 882	810
April 1982 .....	9 193	8 307	1 184	864	885	2 549	3 690	887
Juni 1985 <sup>1)</sup> .....	8 634	7 638	1 115	826	857	2 399	3 268	996
Zusammen								
6.6. 1961 .....	13 493	11 471	2 435	1 477	921	2 311	5 805	2 022
27.5. 1970 .....	14 632	11 976	1 918	1 306	1 175	3 290	5 593	2 656
April 1971 .....	15 089	12 321	2 017	1 372	1 143	3 218	5 943	2 768
April 1974 .....	15 492	12 293	1 833	1 316	1 195	3 405	5 860	3 199
Mai 1975 .....	15 410	11 932	1 775	1 274	1 207	3 473	5 478	3 478
Mai 1976 .....	15 255	11 723	1 700	1 231	1 236	3 452	5 335	3 532
April 1977 .....	15 256	11 713	1 672	1 231	1 226	3 449	5 367	3 543
April 1978 .....	15 138	11 557	1 633	1 191	1 216	3 458	5 250	3 581
April 1979 .....	15 088	11 507	1 628	1 213	1 179	3 502	5 198	3 581
April 1980 .....	15 189	11 566	1 618	1 194	1 158	3 536	5 255	3 623
Mai 1981 .....	15 163	11 466	1 569	1 153	1 150	3 546	5 202	3 697
April 1982 .....	15 117	11 282	1 584	1 186	1 182	3 550	4 966	3 835
Juni 1985 <sup>1)</sup> .....	14 797	10 631	1 548	1 180	1 158	3 401	4 524	4 167

\*) 1961 und 1970 Ergebnis der Volkszählung; sonst Ergebnis des Mikrozensus (1975 aus der EG-Arbeitskräftestichprobe). - 1961 und 1971 wohnberechtigte Bevölkerung, 1970 und ab 1974 Bevölkerung am Familienwohnsitz.

1) Aus aufbereitungstechnischen Gründen weichen in dieser Tabelle die Angaben über Familien von den übrigen Tabellen ab.

6 Lange Reihen

6.19 Familien nach monatlichem Nettoeinkommen der Bezugsperson ab 1972 \*)

1 000

Monatliches Nettoeinkommen der Bezugsperson von ... bis unter ... DM	April 1972	Mai 1973	April 1974	Mai 1976	April 1977	April 1978	April 1979	April 1980	Mai 1981	April 1982	Juni 1985
Familien ohne Kinder											
unter 600 .....	3 338	3 010	2 421	1 497	1 214	911	866	757	683	617	529
600 - 1 200 .....	5 272	5 388	5 482	4 997	4 647	4 169	3 902	3 562	3 320	3 101	2 733
1 200 - 1 400 .....	1 895	2 347	1 038	1 444	1 580	1 575	1 511	1 434	1 344	1 269	1 154
1 400 - 1 800 .....			963	1 455	1 721	2 132	2 428	2 589	2 668	2 626	2 644
1 800 - 2 500 .....			577	909	1 080	1 323	1 587	1 913	2 179	2 471	3 037
2 500 - 3 000 .....			314	504	589	306	358	422	471	544	670
3 000 - 4 000 .....						257	308	368	401	506	641
4 000 - 5 000 .....						67	85	102	108	158	214
5 000 und mehr .....						73	85	110	125	160	218
Sonstige <sup>1)</sup> .....	736	589	606	683	656	741	581	563	598	578	917
Zusammen ...	11 240	11 334	11 400	11 489	11 488	11 552	11 710	11 820	11 896	12 030	12 758
Familien mit Kindern											
unter 600 .....	860	739	594	425	376	290	285	252	234	230	223
600 - 1 200 .....	5 350	4 696	3 898	2 447	2 045	1 574	1 280	1 067	1 003	992	879
1 200 - 1 400 .....	4 154	5 145	1 872	1 780	1 698	1 415	1 132	843	671	553	422
1 400 - 1 800 .....			1 948	2 419	2 667	2 820	2 857	2 676	2 439	2 118	1 534
1 800 - 2 500 .....			1 275	1 794	1 976	2 342	2 673	3 120	3 450	3 494	3 458
2 500 - 3 000 .....			783	1 269	1 433	644	710	815	870	955	978
3 000 - 4 000 .....						639	730	845	906	1 053	1 120
4 000 - 5 000 .....						186	221	282	294	385	469
5 000 und mehr .....						182	219	252	284	365	446
Sonstige <sup>1)</sup> .....	801	726	724	755	720	788	711	710	726	707	867
Zusammen ...	11 165	11 307	11 093	10 889	10 915	10 879	10 816	10 861	10 876	10 852	10 395
Insgesamt											
unter 600 .....	4 198	3 749	3 015	1 922	1 590	1 201	1 151	1 010	917	848	752
600 - 1 200 .....	10 621	10 085	9 380	7 443	6 693	5 743	5 182	4 629	4 323	4 093	3 612
1 200 - 1 400 .....	6 049	7 492	2 910	3 224	3 279	2 990	2 643	2 277	2 015	1 822	1 577
1 400 - 1 800 .....			2 911	3 874	4 388	4 951	5 284	5 264	5 107	4 745	4 178
1 800 - 2 500 .....			1 852	2 703	3 056	3 664	4 259	5 033	5 629	5 965	6 495
2 500 - 3 000 .....			1 097	1 773	2 021	950	1 067	1 237	1 341	1 499	1 648
3 000 - 4 000 .....						897	1 038	1 213	1 307	1 559	1 761
4 000 - 5 000 .....						253	306	383	401	543	683
5 000 und mehr .....						255	304	362	409	525	664
Sonstige <sup>1)</sup> .....	1 537	1 315	1 330	1 438	1 376	1 529	1 292	1 273	1 324	1 285	1 784
Insgesamt ...	22 405	22 640	22 493	22 377	22 403	22 431	22 526	22 680	22 772	22 882	23 153

\*) Ergebnis des Mikrozensus. - Bevölkerung am Familienwohnsitz.

1) Selbständige Landwirte und Mithelfende Familienangehörige, ohne Angabe oder kein Einkommen.



## 6 Lange Reihen

6.20 Familien mit ausländischer Bezugsperson nach Familienstand der Bezugsperson  
und Zahl der ledigen Kinder in der Familie ab 1972<sup>\*)</sup>

1 000

Zeitpunkt	Ins- gesamt	Ehe- paare	zu- sammen	Alleinstehende								
				zusam- men 1)	Männer			zu- sammen	Frauen			
					darunter				ledig	davon		
					ver- heiratet getrennt- lebend	ver- witwet	ge- schie- den			ver- heiratet getrennt- lebend	ver- witwet	ge- schie- den
Familien insgesamt												
April 1972	990	652	338	256	231	9	16	82	/	26	33	18
Mai 1973	1 047	731	316	233	206	10	15	83	/	27	34	19
April 1974	1 378	1 017	362	266	236	12	18	95	6	30	36	23
Mai 1975	1 336	989	346	245	216	11	17	101	/	31	35	28
Mai 1976	1 297	966	331	230	192	12	23	101	6	29	37	29
April 1977	1 287	989	299	200	160	13	27	99	7	24	39	29
April 1978	1 303	1 004	299	194	151	13	28	105	6	27	40	31
April 1979	1 309	1 012	297	188	143	15	27	109	7	27	42	33
April 1980	1 402	1 086	316	198	150	12	33	118	8	31	43	35
Mai 1981	1 463	1 134	328	202	151	15	36	126	8	30	44	43
April 1982	1 501	1 149	353	216	160	16	37	137	9	39	48	42
Juni 1985	1 471	1 057	414	246	179	16	46	168	12	42	58	55
ohne Kinder												
April 1972	549	250	298	243	221	8	14	55	x	18	25	12
Mai 1973	543	271	272	219	198	8	13	54	x	18	25	11
April 1974	650	335	315	250	225	10	16	65	x	21	29	15
Mai 1975	560	270	290	226	204	/	15	64	x	20	27	17
Mai 1976	546	267	279	213	184	9	20	66	x	17	31	18
April 1977	509	263	246	185	152	10	23	60	x	14	31	16
April 1978	493	249	244	178	142	10	25	67	x	18	30	19
April 1979	481	241	240	169	132	12	24	71	x	19	32	20
April 1980	497	247	251	175	137	10	29	75	x	20	33	21
Mai 1981	511	259	253	174	132	11	32	78	x	19	35	25
April 1982	540	268	272	187	141	13	33	86	x	25	36	25
Juni 1985	584	264	320	223	167	14	42	97	x	23	45	30
mit Kindern												
April 1972	441	402	39	13	10	/	/	26	/	8	9	6
Mai 1973	503	460	43	14	9	/	/	30	/	9	9	8
April 1974	728	681	47	16	12	/	/	31	6	9	7	8
Mai 1975	776	720	56	19	12	/	/	37	/	11	/	11
Mai 1976	751	699	52	17	8	/	/	35	6	12	6	11
April 1977	779	726	53	15	8	/	/	38	7	11	8	13
April 1978	809	755	55	16	8	/	/	38	6	9	10	13
April 1979	828	771	57	19	11	/	/	38	7	9	9	13
April 1980	904	839	65	22	14	/	/	43	8	11	10	14
Mai 1981	951	876	76	28	19	/	/	48	8	11	10	19
April 1982	961	880	81	29	20	/	/	51	9	14	11	17
Juni 1985	887	794	93	23	12	/	/	71	12	19	13	26
davon:												
mit 1 Kind												
April 1972	213	187	26	9	7	/	/	17	/	5	5	/
Mai 1973	238	210	28	9	6	/	/	18	/	5	5	/
April 1974	348	314	34	13	10	/	/	21	/	6	/	6
Mai 1975	339	300	39	13	9	/	/	26	/	/	/	/
Mai 1976	324	289	35	12	6	/	/	22	5	7	/	7
April 1977	331	298	33	8	/	/	/	25	6	6	/	8
April 1978	325	293	32	10	/	/	/	23	5	/	5	8
April 1979	306	271	35	12	7	/	/	23	6	/	/	8
April 1980	345	302	43	16	9	/	/	27	7	6	5	9
Mai 1981	338	291	48	18	12	/	/	30	7	6	/	12
April 1982	344	294	50	19	14	/	/	30	7	7	6	11
Juni 1985	339	280	60	16	9	/	/	43	10	10	7	15
mit 2 Kindern												
April 1972	136	127	9	/	/	/	/	7	/	/	/	/
Mai 1973	160	150	10	/	/	/	/	8	/	/	/	/
April 1974	237	228	9	/	/	/	/	7	/	/	/	/
Mai 1975	269	257	12	/	/	/	/	/	/	/	/	/
Mai 1976	255	243	12	/	/	/	/	8	/	/	/	/
April 1977	269	255	14	/	/	/	/	9	/	/	/	/
April 1978	293	279	14	/	/	/	/	10	/	/	/	/
April 1979	307	293	15	/	/	/	/	10	/	/	/	/
April 1980	325	309	15	5	/	/	/	10	/	/	/	/
Mai 1981	345	327	18	8	5	/	/	10	/	/	/	/
April 1982	352	332	19	7	/	/	/	13	/	/	/	/
Juni 1985	328	304	24	/	/	/	/	20	/	6	/	8
mit 3 Kindern und mehr												
April 1972	92	87	/	/	/	/	/	/	/	/	/	/
Mai 1973	105	100	/	/	/	/	/	/	/	/	/	/
April 1974	144	140	/	/	/	/	/	/	/	/	/	/
Mai 1975	168	163	/	/	/	/	/	/	/	/	/	/
Mai 1976	172	167	5	/	/	/	/	/	/	/	/	/
April 1977	178	172	5	/	/	/	/	/	/	/	/	/
April 1978	191	183	8	/	/	/	/	6	/	/	/	/
April 1979	215	208	7	/	/	/	/	/	/	/	/	/
April 1980	235	228	7	/	/	/	/	5	/	/	/	/
Mai 1981	268	258	10	/	/	/	/	8	/	/	/	/
April 1982	265	254	11	/	/	/	/	8	/	/	/	/
Juni 1985	220	210	10	/	/	/	/	8	/	/	/	/

\*) Ergebnis des Mikrozensus (1975 aus der EG-Arbeitskräfte-  
stichprobe). - Bevölkerung am Familienwohnsitz.

1) Einschl. einer geringen Zahl lediger Väter.

6 Lange Reihen

6.21 Ledige Kinder in der Familie nach Zahl und Altersgruppen ab 1961\*)

1 000

Zahl der Kinder in der Familie	6.6.1961		27.5.1970		April 1972		Mai 1973	
	ins- gesamt	darunter mit verh. zusammen- lebenden Eltern	ins- gesamt	darunter mit verh. zusammen- lebenden Eltern	ins- gesamt	darunter mit verh. zusammen- lebenden Eltern	ins- gesamt	darunter mit verh. zusammen- lebenden Eltern
Insgesamt (ohne Altersbegrenzung)								
1 Kind .....	5 468	4 098	5 065	3 983	5 080	4 071	5 148	4 126
2 Kinder .....	6 743	5 807	7 050	6 425	7 332	6 727	7 458	6 827
3 Kinder .....	3 956	3 521	4 373	4 062	4 625	4 331	4 662	4 363
4 Kinder .....	1 914	1 740	2 118	1 973	2 119	1 970	2 134	1 972
5 Kinder und mehr .....	1 619	1 492	2 086	1 926	1 997	1 866	1 964	1 825
Insgesamt ...	19 700	16 658	20 692	18 369	21 153	18 965	21 366	19 113
unter 3 Jahren								
1 Kind .....	1 842	1 739	2 142	2 033	1 930	1 849	1 759	1 678
2 Kinder .....	408	396	514	494	386	376	306	296
3 Kinder und mehr .....	20	19	30	29	25	25	16	15
Zusammen ...	2 270	2 154	2 686	2 556	2 342	2 250	2 081	1 989
unter 6 Jahren								
1 Kind .....	2 608	2 431	2 983	2 792	3 037	2 867	2 944	2 776
2 Kinder .....	1 592	1 543	2 081	2 005	1 866	1 811	1 636	1 582
3 Kinder .....	478	465	518	497	382	369	306	296
4 Kinder und mehr .....	121	119	102	97	67	64	44	42
Zusammen ...	4 799	4 557	5 682	5 391	5 352	5 111	4 929	4 695
6 bis unter 15 Jahren								
1 Kind .....	.	.	.	.	3 326	3 024	3 390	3 074
2 Kinder .....	.	.	.	.	3 330	3 146	3 494	3 294
3 Kinder .....	.	.	.	.	1 465	1 384	1 518	1 433
4 Kinder .....	.	.	.	.	526	498	557	522
5 Kinder und mehr .....	.	.	.	.	248	235	246	231
Zusammen ...	6 860	6 326	8 255	7 639	8 895	8 288	9 205	8 553
unter 15 Jahren								
1 Kind .....	3 621	3 203	3 643	3 253	3 761	3 389	3 855	3 468
2 Kinder .....	4 063	3 858	5 075	4 813	5 364	5 110	5 387	5 124
3 Kinder .....	2 189	2 102	2 921	2 786	3 010	2 887	2 936	2 812
4 Kinder .....	997	960	1 284	1 218	1 220	1 162	1 156	1 091
5 Kinder und mehr .....	789	760	1 015	959	894	850	801	753
Zusammen ...	11 658	10 883	13 938	13 029	14 248	13 398	14 134	13 248
15 bis unter 18 Jahren								
1 Kind .....	.	.	.	.	1 908	1 700	1 992	1 773
2 Kinder .....	.	.	.	.	504	455	537	489
3 Kinder .....	.	.	.	.	37	34	49	43
4 Kinder und mehr .....	.	.	.	.	/	/	/	/
Zusammen ...	1 908	1 563	2 306	2 033	2 451	2 191	2 579	2 306
unter 18 Jahren								
1 Kind .....	4 076	3 466	3 878	3 402	3 983	3 530	4 054	3 587
2 Kinder .....	4 660	4 369	5 739	5 399	6 023	5 700	6 106	5 763
3 Kinder .....	2 599	2 473	3 490	3 308	3 678	3 513	3 656	3 484
4 Kinder .....	1 223	1 169	1 640	1 548	1 619	1 524	1 566	1 467
5 Kinder und mehr .....	1 010	970	1 497	1 404	1 397	1 322	1 333	1 254
Zusammen ...	13 567	12 446	16 244	15 062	16 699	15 590	16 714	15 554

\*) 1961 und 1970 Ergebnis der Volkszählung; ab 1972 Ergebnis des Mikrozensus (1975 aus der EG-Arbeitskräfteerhebung).-

1961 wohnberechtigte Bevölkerung, ab 1970 Bevölkerung am Familienwohnsitz.

6 Lange Reihen  
6.21 Ledige Kinder in der Familie nach Zahl und Altersgruppen ab 1961\*)  
1 000

Zahl der Kinder in der Familie	April 1974		Mai 1975		Mai 1976		April 1977	
	ins- gesamt	darunter mit verh. zusammen- lebenden Eltern	ins- gesamt	darunter mit verh. zusammen- lebenden Eltern	ins- gesamt	darunter mit verh. zusammen- lebenden Eltern	ins- gesamt	darunter mit verh. zusammen- lebenden Eltern
Insgesamt (ohne Altersbegrenzung)								
1 Kind .....	5 081	4 091	4 966	3 999	4 938	3 958	4 997	4 014
2 Kinder .....	7 372	6 752	7 504	6 898	7 461	6 844	7 501	6 857
3 Kinder .....	4 456	4 163	4 457	4 127	4 333	4 011	4 281	3 965
4 Kinder .....	2 062	1 909	2 006	1 851	1 932	1 783	1 892	1 742
5 Kinder und mehr .....	1 861	1 727	1 807	1 660	1 664	1 527	1 520	1 390
Insgesamt ...	20 832	18 642	20 741	18 536	20 328	18 123	20 190	17 967
unter 3 Jahren								
1 Kind .....	1 616	1 539	1 500	1 430	1 455	1 383	1 437	1 364
2 Kinder .....	280	273	253	247	263	259	251	243
3 Kinder und mehr .....	12	12	15	15	15	15	9	8
Zusammen ...	1 909	1 824	1 767	1 692	1 733	1 657	1 697	1 616
unter 6 Jahren								
1 Kind .....	2 802	2 641	2 607	2 451	2 434	2 273	2 329	2 178
2 Kinder .....	1 411	1 361	1 301	1 268	1 226	1 193	1 141	1 102
3 Kinder .....	250	242	206	200	199	192	179	174
4 Kinder und mehr .....	38	37	30	29	30	29	24	23
Zusammen ...	4 501	4 281	4 144	3 948	3 889	3 688	3 673	3 476
6 bis unter 15 Jahren								
1 Kind .....	3 352	3 036	3 359	3 044	3 369	3 035	3 429	3 083
2 Kinder .....	3 500	3 295	3 655	3 432	3 533	3 307	3 489	3 257
3 Kinder .....	1 539	1 458	1 577	1 483	1 477	1 380	1 355	1 267
4 Kinder .....	515	479	472	438	428	395	390	357
5 Kinder und mehr .....	233	216	212	190	170	152	139	124
Zusammen ...	9 139	8 484	9 275	8 587	8 977	8 269	8 801	8 086
unter 15 Jahren								
1 Kind .....	3 838	3 454	3 811	3 427	3 834	3 423	3 900	3 480
2 Kinder .....	5 301	5 037	5 394	5 124	5 217	4 942	5 140	4 852
3 Kinder .....	2 757	2 634	2 641	2 510	2 459	2 324	2 269	2 143
4 Kinder .....	1 067	1 002	957	898	864	812	774	727
5 Kinder und mehr .....	676	639	616	576	492	456	392	361
Zusammen ...	13 640	12 765	13 420	12 535	12 866	11 956	12 475	11 563
15 bis unter 18 Jahren								
1 Kind .....	2 022	1 803	2 092	1 866	2 140	1 901	2 214	1 966
2 Kinder .....	570	517	576	516	637	575	642	583
3 Kinder .....	47	45	50	49	57	52	60	52
4 Kinder und mehr .....	/	/	/	/	/	/	/	/
Zusammen ...	2 642	2 367	2 722	2 434	2 837	2 531	2 919	2 604
unter 18 Jahren								
1 Kind .....	4 051	3 590	4 007	3 545	4 004	3 509	4 080	3 580
2 Kinder .....	6 045	5 698	6 164	5 817	6 082	5 719	6 054	5 674
3 Kinder .....	3 496	3 314	3 410	3 217	3 282	3 093	3 148	2 961
4 Kinder .....	1 491	1 407	1 419	1 332	1 357	1 259	1 289	1 196
5 Kinder und mehr .....	1 198	1 123	1 141	1 057	978	908	823	756
Zusammen ...	16 281	15 132	16 142	14 968	15 702	14 487	15 393	14 166

\*) 1961 und 1970 Ergebnis der Volkszählung; ab 1972 Ergebnis des Mikrozensus (1975 aus der EG-Arbeitskräftestichprobe).-

1961 wohnberechtigte Bevölkerung, ab 1970 Bevölkerung am Familienwohnsitz.

6 Lange Reihen  
6.21 Ledige Kinder in der Familie nach Zahl und Altersgruppen ab 1961\*)  
1 000

Zahl der Kinder in der Familie	April 1978		April 1979		April 1980		Mai 1981		April 1982		Juni 1985	
	ins- gesamt	darunter mit verh. zusammen- lebenden Eltern	ins- gesamt	darunter mit verh. zusammen- lebenden Eltern	ins- gesamt	darunter mit verh. zusammen- lebenden Eltern	ins- gesamt	darunter mit verh. zusammen- lebenden Eltern	ins- gesamt	darunter mit verh. zusammen- lebenden Eltern	ins- gesamt	darunter mit verh. zusammen- lebenden Eltern
Insgesamt (ohne Altersbegrenzung)												
1 Kind .....	4 996	3 982	4 966	3 937	5 023	3 975	5 044	3 965	5 130	4 015	5 232	3 990
2 Kinder .....	7 578	6 911	7 586	6 912	7 709	7 005	7 777	7 039	7 753	6 995	7 392	6 611
3 Kinder .....	4 192	3 860	4 193	3 855	4 094	3 761	4 087	3 744	3 889	3 564	3 293	3 009
4 Kinder .....	1 840	1 689	1 770	1 611	1 690	1 536	1 576	1 440	1 477	1 342	1 062	960
5 Kinder und mehr .	1 337	1 227	1 210	1 102	1 097	1 003	1 045	952	957	866	568	527
Insgesamt ...	19 943	17 668	19 725	17 417	19 613	17 280	19 528	17 139	19 216	16 781	17 546	15 097
unter 3 Jahren												
1 Kind .....	1 434	1 357	1 458	1 374	1 403	1 319	1 421	1 329	1 444	1 342	1 462	1 334
2 Kinder .....	239	230	285	276	256	248	275	266	283	271	296	281
3 Kinder und mehr .	8	8	15	14	14	14	13	12	12	10	7	7
Zusammen ...	1 681	1 595	1 758	1 664	1 673	1 580	1 708	1 608	1 738	1 623	1 765	1 621
unter 6 Jahren												
1 Kind .....	2 245	2 091	2 177	2 017	2 132	1 970	2 119	1 949	2 088	1 904	2 094	1 861
2 Kinder .....	1 098	1 016	1 143	1 101	1 133	1 092	1 142	1 102	1 186	1 139	1 247	1 188
3 Kinder .....	162	157	182	177	166	162	164	156	156	147	167	157
4 Kinder und mehr .	27	26	26	24	29	28	24	24	20	20	22	21
Zusammen ...	3 532	3 335	3 528	3 319	3 460	3 252	3 449	3 231	3 450	3 210	3 530	3 227
6 bis unter 15 Jahren												
1 Kind .....	3 431	3 067	3 449	3 066	3 495	3 102	3 459	3 056	3 339	2 942	2 773	2 398
2 Kinder .....	3 399	3 147	3 311	3 070	3 036	2 801	2 859	2 634	2 628	2 418	2 031	1 858
3 Kinder .....	1 220	1 130	1 089	1 004	925	856	818	762	690	637	466	439
4 Kinder .....	310	283	256	231	210	196	185	170	166	156	91	85
5 Kinder und mehr .	111	100	87	80	70	62	51	47	43	38	21	18
Zusammen ...	8 472	7 728	8 191	7 450	7 736	7 018	7 371	6 669	6 866	6 190	5 381	4 797
unter 15 Jahren												
1 Kind .....	3 892	3 452	3 885	3 422	3 932	3 463	3 920	3 431	3 845	3 345	3 362	2 845
2 Kinder .....	5 049	4 740	5 000	4 693	4 760	4 453	4 560	4 272	4 348	4 059	3 867	3 590
3 Kinder .....	2 074	1 948	1 954	1 838	1 732	1 629	1 629	1 528	1 480	1 396	1 238	1 172
4 Kinder .....	668	626	608	563	533	500	485	454	451	420	325	306
5 Kinder und mehr .	322	297	273	254	238	225	225	216	191	179	119	111
Zusammen ...	12 004	11 063	11 720	10 769	11 196	10 270	10 820	9 900	10 316	9 399	8 911	8 024
15 bis unter 18 Jahren												
1 Kind .....	2 251	1 997	2 272	2 006	2 376	2 089	2 426	2 118	2 427	2 105	2 170	1 859
2 Kinder .....	684	613	695	619	745	666	742	656	715	631	507	451
3 Kinder .....	56	50	60	54	56	50	56	50	49	42	31	29
4 Kinder und mehr .	/	/	/	/	/	/	/	/	/	/	/	/
Zusammen ...	2 994	2 663	3 030	2 682	3 179	2 807	3 227	2 826	3 195	2 782	2 713	2 340
unter 18 Jahren												
1 Kind .....	4 086	3 566	4 069	3 526	4 149	3 588	4 212	3 612	4 245	3 617	4 052	3 365
2 Kinder .....	6 026	5 620	6 056	5 639	6 058	5 616	5 943	5 495	5 757	5 304	5 037	4 628
3 Kinder .....	3 023	2 818	2 936	2 734	2 683	2 496	2 542	2 365	2 317	2 165	1 789	1 680
4 Kinder .....	1 173	1 086	1 099	1 011	966	894	876	814	778	717	506	466
5 Kinder und mehr .	690	636	590	542	519	482	474	440	413	378	239	227
Zusammen ...	14 998	13 726	14 750	13 451	14 375	13 077	14 047	12 726	13 511	12 181	11 624	10 365

\*) 1961 und 1970 Ergebnis der Volkszählung; ab 1972 Ergebnis des Mikrozensus (1975 aus der EG-Arbeitskräftestichprobe).-

1961 wohnberechtigte Bevölkerung, ab 1970 Bevölkerung am Familienwohnsitz.

## 6 Lange Reihen

6.22 Durchschnittliche Zahl der ledigen Kinder in der Familie nach  
Familienstand der Bezugsperson sowie Altersgruppen der Kinder ab 1961<sup>\*)</sup>

Zeitpunkt	Ins- gesamt	Ehe- paare	Alleinstehende								
			Männer				Frauen				
			zu- sammen 1)	darunter			zu- sammen	davon			
ver- heiratet getrennt- lebend	ver- witwet	ge- schieden		ledig	ver- heiratet getrennt- lebend	ver- witwet		ge- schieden			
ohne Altersbegrenzung											
6.6. 1961 .....	1,80	1,88	1,48	1,34	1,50	1,43	1,48	1,19	1,50	1,51	1,54
27.5. 1970 .....	1,89	1,96	1,57	1,76	1,48	1,52	1,47	1,23	1,61	1,44	1,64
April 1972 .....	1,89	1,96	1,48	1,60	1,47	1,44	1,49	1,21	1,55	1,45	1,68
Mai 1973 .....	1,89	1,95	1,49	1,61	1,49	1,44	1,50	1,21	1,62	1,45	1,69
April 1974 .....	1,88	1,94	1,46	1,50	1,48	1,44	1,51	1,19	1,63	1,46	1,69
Mai 1975 .....	1,88	1,94	1,49	1,49	1,52	1,49	1,53	1,21	1,75	1,49	1,69
Mai 1976 .....	1,87	1,92	1,47	1,49	1,51	1,43	1,52	1,16	1,71	1,46	1,70
April 1977 .....	1,85	1,90	1,48	1,58	1,49	1,47	1,52	1,18	1,68	1,45	1,70
April 1978 .....	1,83	1,89	1,47	1,52	1,49	1,42	1,51	1,17	1,70	1,44	1,68
April 1979 .....	1,82	1,88	1,51	1,61	1,52	1,43	1,50	1,18	1,69	1,44	1,66
April 1980 .....	1,81	1,86	1,46	1,45	1,50	1,45	1,50	1,18	1,65	1,45	1,63
Mai 1981 .....	1,80	1,85	1,43	1,48	1,45	1,40	1,49	1,19	1,61	1,45	1,61
April 1982 .....	1,77	1,83	1,43	1,47	1,48	1,36	1,48	1,18	1,63	1,44	1,58
Juni 1985 .....	1,69	1,75	1,35	1,38	1,41	1,32	1,40	1,14	1,56	1,37	1,48
unter 3 Jahren											
6.6. 1961 .....	1,11	1,11	1,05	1,05	1,07	1,09	1,06	1,05	1,06	1,06	1,09
27.5. 1970 .....	1,11	1,12	1,11	1,11	1,06	1,09	1,08	1,06	1,09	1,07	1,10
April 1972 .....	1,10	1,10	1,11	/	/	/	1,05	1,03	1,04	1,03	1,09
Mai 1973 .....	1,09	1,09	1,06	/	/	/	1,06	1,04	1,05	1,06	1,09
April 1974 .....	1,08	1,09	1,05	/	/	/	1,05	1,05	1,06	1,02	1,05
Mai 1975 .....	1,08	1,09	/	/	/	/	1,05	1,06	/	/	1,03
Mai 1976 .....	1,09	1,09	1,00	/	/	/	1,03	1,02	1,06	1,04	1,03
April 1977 .....	1,05	1,09	1,04	/	/	/	1,06	1,05	1,11	1,05	1,11
April 1978 .....	1,08	1,08	1,06	/	/	/	1,05	1,05	1,04	1,04	1,07
April 1979 .....	1,09	1,10	1,05	/	/	/	1,05	1,06	1,08	1,04	1,03
April 1980 .....	1,09	1,09	1,09	/	/	/	1,05	1,06	1,05	1,05	1,04
Mai 1981 .....	1,09	1,10	1,05	/	/	/	1,05	1,05	1,03	1,01	1,08
April 1982 .....	1,09	1,10	1,03	/	/	/	1,07	1,05	1,09	1,04	1,09
Juni 1985 .....	1,09	1,10	1,05	/	/	/	1,06	1,06	1,05	1,02	1,08
unter 6 Jahren											
6.6. 1961 .....	1,34	1,35	1,18	1,13	1,25	1,16	1,17	1,10	1,18	1,19	1,24
27.5. 1970 .....	1,35	1,35	1,29	1,34	1,21	1,20	1,22	1,13	1,27	1,22	1,26
April 1972 .....	1,30	1,31	1,18	1,34	1,16	1,06	1,19	1,10	1,22	1,19	1,23
Mai 1973 .....	1,27	1,28	1,17	1,25	1,20	1,08	1,18	1,07	1,22	1,20	1,22
April 1974 .....	1,25	1,25	1,16	/	1,13	1,14	1,17	1,09	1,28	1,10	1,21
Mai 1975 .....	1,24	1,25	1,01	/	/	/	1,13	1,12	1,17	1,07	1,15
Mai 1976 .....	1,25	1,25	1,12	/	/	1,08	1,12	1,07	1,14	1,12	1,14
April 1977 .....	1,24	1,24	1,21	1,28	/	1,18	1,13	1,09	1,22	1,10	1,15
April 1978 .....	1,24	1,24	1,19	1,27	/	/	1,12	1,11	1,12	1,10	1,13
April 1979 .....	1,25	1,26	1,17	1,27	1,12	1,11	1,14	1,11	1,23	1,11	1,12
April 1980 .....	1,25	1,26	1,11	1,16	1,04	/	1,13	1,10	1,18	1,18	1,13
Mai 1981 .....	1,25	1,26	1,08	1,15	/	/	1,13	1,10	1,16	1,13	1,15
April 1982 .....	1,26	1,27	1,13	1,16	/	/	1,14	1,09	1,20	1,11	1,15
Juni 1985 .....	1,27	1,28	1,13	1,14	/	1,13	1,14	1,09	1,19	1,17	1,16
unter 15 Jahren											
6.6. 1961 .....	1,72	1,75	1,42	1,33	1,47	1,37	1,37	1,19	1,39	1,42	1,46
27.5. 1970 .....	1,82	1,84	1,61	1,73	1,59	1,46	1,52	1,22	1,57	1,55	1,61
April 1972 .....	1,80	1,82	1,48	1,58	1,54	1,37	1,52	1,20	1,50	1,52	1,65
Mai 1973 .....	1,78	1,80	1,46	1,50	1,60	1,32	1,52	1,19	1,54	1,51	1,65
April 1974 .....	1,75	1,77	1,46	1,58	1,60	1,34	1,51	1,18	1,52	1,54	1,62
Mai 1975 .....	1,73	1,75	1,40	/	1,48	1,36	1,53	1,20	1,68	1,57	1,58
Mai 1976 .....	1,70	1,72	1,41	1,46	1,60	1,30	1,49	1,14	1,61	1,53	1,56
April 1977 .....	1,67	1,68	1,40	1,38	1,45	1,39	1,47	1,17	1,53	1,47	1,56
April 1978 .....	1,64	1,66	1,44	1,50	1,53	1,36	1,45	1,17	1,53	1,43	1,52
April 1979 .....	1,62	1,64	1,40	1,56	1,43	1,33	1,42	1,16	1,55	1,40	1,48
April 1980 .....	1,58	1,60	1,34	1,35	1,39	1,31	1,39	1,18	1,49	1,40	1,43
Mai 1981 .....	1,57	1,59	1,28	1,38	1,30	1,24	1,37	1,18	1,47	1,37	1,40
April 1982 .....	1,55	1,57	1,26	1,28	1,33	1,22	1,36	1,16	1,48	1,34	1,39
Juni 1985 .....	1,53	1,56	1,24	1,31	1,28	1,23	1,31	1,14	1,43	1,31	1,35
unter 18 Jahren											
6.6. 1961 .....	1,75	1,79	1,42	1,31	1,47	1,39	1,37	1,19	1,40	1,38	1,47
27.5. 1970 .....	1,89	1,92	1,65	1,75	1,66	1,50	1,57	1,24	1,62	1,61	1,67
April 1972 .....	1,88	1,91	1,52	1,56	1,58	1,44	1,58	1,22	1,55	1,60	1,70
Mai 1973 .....	1,87	1,89	1,50	1,48	1,60	1,41	1,59	1,21	1,60	1,60	1,73
April 1974 .....	1,85	1,87	1,50	1,51	1,63	1,41	1,59	1,18	1,57	1,63	1,70
Mai 1975 .....	1,84	1,86	1,50	1,49	1,62	1,43	1,61	1,21	1,73	1,65	1,68
Mai 1976 .....	1,81	1,84	1,48	1,51	1,63	1,38	1,58	1,15	1,71	1,61	1,66
April 1977 .....	1,78	1,81	1,50	1,47	1,62	1,42	1,57	1,19	1,65	1,58	1,66
April 1978 .....	1,76	1,78	1,51	1,51	1,64	1,41	1,55	1,19	1,64	1,55	1,64
April 1979 .....	1,74	1,77	1,48	1,50	1,56	1,41	1,54	1,18	1,65	1,51	1,63
April 1980 .....	1,71	1,73	1,43	1,38	1,53	1,40	1,51	1,19	1,61	1,51	1,57
Mai 1981 .....	1,68	1,71	1,37	1,40	1,44	1,33	1,48	1,18	1,55	1,49	1,54
April 1982 .....	1,65	1,68	1,36	1,37	1,46	1,28	1,45	1,17	1,57	1,45	1,50
Juni 1985 .....	1,58	1,62	1,27	1,33	1,35	1,25	1,35	1,14	1,48	1,37	1,38

<sup>\*)</sup> 1961 und 1970 Ergebnis der Volkszählung; sonst Ergebnis des Mikrozensus (1975 aus der EG-Arbeitskräfteerhebung). - 1961 wohnberechtigte Bevölkerung, ab 1970 Bevölkerung am Familienwohnsitz.

<sup>1)</sup> Einschl. einer geringen Zahl lediger Väter.

## 6 Lange Reihen

6.23 Frauen im Alter von 15 Jahren und mehr nach Familienstand und Altersgruppen  
der ledigen Kinder in der Familie ab 1972\*)

1 000

Zeitpunkt	Ins- gesamt	Ver- heiratet zusammen- lebend	Allein- stehend	Davon			
				ledig	ver- heiratet getrennt- lebend	ver- witwet	ge- schieden
Insgesamt							
April 1972	24 991	15 145	9 846	4 480	218	4 414	733
Mai 1973	25 218	15 184	10 034	4 585	216	4 470	763
April 1974	25 424	15 281	10 143	4 713	200	4 433	797
Mai 1975	25 573	15 344	10 229	4 834	202	4 385	808
Mai 1976	25 681	15 188	10 493	4 995	201	4 423	875
April 1977	25 830	15 169	10 661	5 141	197	4 420	903
April 1978	26 046	15 093	10 954	5 331	252	4 455	916
April 1979	26 174	15 019	11 156	5 420	266	4 523	947
April 1980	26 522	15 064	11 458	5 712	298	4 492	956
Mai 1981	26 759	15 016	11 743	5 900	313	4 515	1 015
April 1982	26 991	15 019	11 972	6 078	342	4 494	1 058
Juni 1985	27 476	14 943	12 533	6 356	374	4 564	1 239
ohne Kinder							
April 1972	14 179	5 607	8 572	4 360	146	3 638	429
Mai 1973	14 371	5 633	8 738	4 465	140	3 697	436
April 1974	14 678	5 803	8 875	4 594	131	3 688	463
Mai 1975	14 825	5 853	8 973	4 719	138	3 662	454
Mai 1976	15 049	5 808	9 241	4 879	131	3 728	504
April 1977	15 187	5 795	9 392	5 019	132	3 730	510
April 1978	15 418	5 771	9 647	5 206	157	3 763	522
April 1979	15 638	5 793	9 845	5 292	159	3 849	545
April 1980	16 022	5 882	10 140	5 583	174	3 832	552
Mai 1981	16 250	5 865	10 385	5 766	174	3 861	584
April 1982	16 499	5 916	10 583	5 930	196	3 848	609
Juni 1985	17 267	6 223	11 044	6 171	216	3 927	731
mit Kindern (ohne Altersbegrenzung)							
April 1972	10 812	9 538	1 274	120	73	777	305
Mai 1973	10 847	9 551	1 296	120	76	773	327
April 1974	10 746	9 478	1 268	120	70	745	333
Mai 1975	10 747	9 491	1 256	115	64	724	353
Mai 1976	10 632	9 380	1 252	116	70	695	371
April 1977	10 643	9 375	1 268	121	65	689	392
April 1978	10 628	9 231	1 307	126	95	692	394
April 1979	10 537	9 226	1 311	128	107	674	402
April 1980	10 500	9 182	1 318	129	124	660	404
Mai 1981	10 509	9 152	1 358	133	139	654	432
April 1982	10 492	9 103	1 389	148	147	646	449
Juni 1985	10 208	8 719	1 489	186	158	637	508
mit Kindern unter 6 Jahren							
April 1972	4 027	3 846	182	44	25	36	77
Mai 1973	3 760	3 582	177	43	24	33	77
April 1974	3 512	3 340	171	49	19	28	75
Mai 1975	3 287	3 127	159	46	17	22	74
Mai 1976	3 070	2 907	163	47	21	22	74
April 1977	2 916	2 760	156	48	17	19	72
April 1978	2 808	2 650	158	48	28	21	61
April 1979	2 769	2 607	162	52	35	16	59
April 1980	2 681	2 518	163	54	37	16	56
Mai 1981	2 678	2 503	175	59	43	15	58
April 1982	2 690	2 498	192	69	47	14	62
Juni 1985	2 778	2 535	244	102	48	16	78
mit Kindern unter 15 Jahren							
April 1972	7 726	7 233	493	84	44	167	199
Mai 1973	7 703	7 189	515	84	47	168	216
April 1974	7 599	7 086	513	87	44	155	226
Mai 1975	7 596	7 083	513	80	42	147	245
Mai 1976	7 441	6 906	535	82	46	145	262
April 1977	7 348	6 804	544	87	43	143	271
April 1978	7 214	6 646	569	87	68	143	270
April 1979	7 101	6 525	576	90	80	136	271
April 1980	6 875	6 305	570	92	93	127	258
Mai 1981	6 717	6 133	584	96	101	116	270
April 1982	6 503	5 914	589	109	103	107	269
Juni 1985	5 778	5 181	596	142	101	85	268
mit Kindern unter 18 Jahren							
April 1972	8 654	8 039	614	93	51	239	231
Mai 1973	8 645	8 008	637	94	55	238	249
April 1974	8 592	7 956	637	96	53	224	264
Mai 1975	8 610	7 970	640	88	49	222	281
Mai 1976	8 499	7 830	669	93	54	217	306
April 1977	8 453	7 772	681	97	50	214	320
April 1978	8 371	7 659	712	99	78	214	321
April 1979	8 284	7 562	722	102	91	207	323
April 1980	8 165	7 437	728	103	105	203	317
Mai 1981	8 087	7 323	764	109	119	197	340
April 1982	7 949	7 166	783	121	123	186	353
Juni 1985	7 270	6 466	805	156	127	151	370

\*) Ergebnis des Mikrozensus (1975 aus der EG-Arbeitskräfte-  
stichprobe). - Bevölkerung in Privathaushalten.

## 6 Lange Reihen

6.24 Frauen im Alter von 15 Jahren und mehr nach Zahl der ledigen Kinder und Familienstand ab 1961<sup>\*)</sup>

1 000

Zeitpunkt	Insgesamt	Ohne Kinder	Mit ... Kind(ern)					Kinder
			zusammen	1	2	3	4 und mehr	
Ledig <sup>2)</sup>								
6.6. 1961	4 993	4 812	181	155	19	5	2	215
April 1969	4 546	4 411	135	115	14	5	/	165
April 1971	4 554	4 419	135	113	16	/	/	169
April 1972	4 480	4 360	120	102	14	/	/	145
Mai 1973	4 585	4 465	120	103	13	/	/	145
April 1974	4 713	4 594	120	103	13	/	/	142
Mai 1975	4 834	4 719	115	99	11	/	/	139
Mai 1976	4 995	4 879	116	103	11	/	/	135
April 1977	5 141	5 019	121	105	13	/	/	144
April 1978	5 331	5 206	126	109	13	/	/	147
April 1979	5 420	5 292	128	111	13	/	/	150
April 1980	5 712	5 583	129	112	13	/	/	153
Mai 1981	5 900	5 766	133	114	15	/	/	158
April 1982	6 078	5 930	148	128	15	/	/	174
Juni 1985	6 356	6 171	186	165	18	/	/	211
Verheiratet zusammenlebend								
6.6. 1961	13 493	4 622	8 871	4 098	2 904	1 174	697	16 658
April 1969	15 003	5 594	9 410	3 956	3 228	1 396	830	18 527
April 1971	15 156	5 709	9 448	3 903	3 309	1 411	825	18 652
April 1972	15 145	5 607	9 538	4 004	3 308	1 423	804	18 664
Mai 1973	15 184	5 633	9 551	4 018	3 324	1 416	792	18 624
April 1974	15 281	5 803	9 478	4 019	3 324	1 368	767	18 350
Mai 1975	15 344	5 853	9 491	3 969	3 412	1 363	748	18 362
Mai 1976	15 188	5 808	9 380	3 932	3 411	1 328	709	18 027
April 1977	15 169	5 795	9 375	3 981	3 403	1 314	677	17 844
April 1978	15 093	5 771	9 321	3 961	3 441	1 283	637	17 592
April 1979	15 019	5 793	9 226	3 911	3 438	1 282	596	17 324
April 1980	15 064	5 882	9 182	3 931	3 458	1 241	552	17 056
Mai 1981	15 016	5 865	9 152	3 927	3 475	1 232	518	16 904
April 1982	15 019	5 916	9 103	3 973	3 468	1 175	486	16 611
Juni 1985	14 943	6 223	8 719	4 028	3 336	1 016	339	15 248
Verheiratet getrenntlebend								
6.6. 1961	272	155	117	77	28	9	4	176
April 1969	.	.	.	.	.	.	.	.
April 1971	.	.	.	.	.	.	.	.
April 1972	218	146	73	47	17	6	/	112
Mai 1973	216	140	76	45	21	6	/	123
April 1974	200	131	70	40	21	6	/	114
Mai 1975	202	138	64	38	18	/	/	113
Mai 1976	201	131	70	40	18	7	5	120
April 1977	197	132	65	38	17	6	/	110
April 1978	252	157	95	53	26	10	6	163
April 1979	266	159	107	58	32	12	5	181
April 1980	298	174	124	68	38	14	/	205
Mai 1981	313	174	139	77	44	13	/	224
April 1982	342	196	147	82	46	12	7	239
Juni 1985	374	216	158	94	46	14	/	247
Verwitwet								
6.6. 1961	3 964	2 700	1 265	821	305	96	43	1 913
April 1969	4 366	3 601	765	528	159	47	30	1 136
April 1971	4 458	3 732	726	503	148	47	28	1 073
April 1972	4 414	3 638	777	546	155	47	28	1 128
Mai 1973	4 470	3 697	773	543	154	47	29	1 124
April 1974	4 433	3 688	745	525	145	46	30	1 090
Mai 1975	4 385	3 662	724	501	141	51	30	1 076
Mai 1976	4 423	3 728	695	489	134	45	27	1 017
April 1977	4 420	3 730	689	487	134	43	25	1 002
April 1978	4 455	3 763	692	488	137	44	22	996
April 1979	4 523	3 849	674	477	132	43	22	968
April 1980	4 492	3 832	660	464	130	45	22	956
Mai 1981	4 515	3 861	654	458	132	44	20	945
April 1982	4 494	3 848	646	456	128	43	19	928
Juni 1985	4 564	3 927	637	466	122	36	13	876
Geschieden								
6.6. 1961	610	329	281	177	72	22	10	432
April 1969	660	424	236	141	60	22	14	392
April 1971	727	459	268	155	71	27	16	451
April 1972	733	429	305	179	79	27	20	511
Mai 1973	763	436	327	190	85	30	22	553
April 1974	797	463	333	189	92	31	21	564
Mai 1975	808	454	353	203	93	38	20	596
Mai 1976	875	504	371	208	102	39	22	632
April 1977	903	510	392	218	112	38	24	667
April 1978	916	522	394	220	113	39	22	662
April 1979	947	545	402	231	111	38	22	666
April 1980	956	552	404	235	116	34	19	657
Mai 1981	1 015	584	432	251	125	39	17	696
April 1982	1 058	609	449	263	135	35	16	707
Juni 1985	1 239	731	508	322	145	31	11	749
Insgesamt								
6.6. 1961	23 332	12 618	10 715	5 327	3 328	1 304	755	19 395
April 1969	24 575	14 029	10 546	4 740	3 460	1 470	875	20 219
April 1971	24 895	14 317	10 577	4 675	3 543	1 487	872	20 345
April 1972	24 991	14 179	10 812	4 877	3 573	1 506	857	20 561
Mai 1973	25 218	14 371	10 847	4 899	3 598	1 500	849	20 569
April 1974	25 424	14 678	10 746	4 876	3 595	1 453	823	20 260
Mai 1975	25 573	14 825	10 747	4 809	3 675	1 458	805	20 286
Mai 1976	25 681	15 049	10 632	4 772	3 676	1 420	764	19 931
April 1977	25 830	15 187	10 643	4 829	3 679	1 403	731	19 766
April 1978	26 046	15 418	10 628	4 831	3 730	1 378	688	19 559
April 1979	26 174	15 638	10 537	4 788	3 725	1 377	647	19 290
April 1980	26 522	16 022	10 500	4 809	3 755	1 337	599	19 027
Mai 1981	26 759	16 250	10 509	4 826	3 790	1 331	562	18 927
April 1982	26 991	16 499	10 492	4 901	3 792	1 269	529	18 660
Juni 1985	27 476	17 267	10 208	5 073	3 668	1 100	368	17 331

\*) 1961 Ergebnis der Volkszählung; sonst Ergebnis des Mikrozensus. - 1961, 1969 und 1971 wohnberechtigte Bevölkerung; ab 1972 Bevölkerung in Privathaushalten.

1) Alle Verheirateten.

2) Einschl. Ledige, die Kinder in einer Familie sind.

6 Lange Reihen  
6.25 Erwerbstätige Frauen im Alter von 15 Jahren und mehr nach Familienstand  
und Altersgruppen der ledigen Kinder in der Familie ab 1972\*)

1 000

Zeitpunkt	Ins- gesamt	Ver- heiratet zusammen lebend	Allein- stehend	Davon			
				ledig	ver- heiratet getrennt- lebend	ver- witwet	ge- schieden
Insgesamt							
April 1972	9 673	5 613	4 061	2 841	129	623	468
Mai 1973	9 838	5 813	4 025	2 798	124	618	485
April 1974	9 776	5 822	3 955	2 759	118	583	495
Mai 1975	9 613	5 782	3 831	2 690	111	544	486
Mai 1976	9 536	5 717	3 819	2 683	107	514	516
April 1977	9 622	5 760	3 862	2 731	105	496	530
April 1978	9 678	5 721	3 957	2 809	133	485	529
April 1979	9 844	5 732	4 112	2 932	147	469	564
April 1980	10 082	5 863	4 220	3 026	170	456	569
Mai 1981	10 178	5 886	4 291	3 075	179	442	596
April 1982	10 183	5 869	4 314	3 080	187	435	612
Juni 1985	10 347	5 680	4 667	3 350	202	407	709
ohne Kinder							
April 1972	5 505	2 033	3 471	2 742	86	399	245
Mai 1973	5 506	2 089	3 417	2 700	80	390	247
April 1974	5 483	2 124	3 360	2 665	74	363	257
Mai 1975	5 343	2 089	3 254	2 602	72	338	242
Mai 1976	5 303	2 055	3 248	2 598	68	320	262
April 1977	5 322	2 041	3 281	2 642	69	302	268
April 1978	5 400	2 038	3 362	2 719	82	298	263
April 1979	5 531	2 036	3 495	2 844	88	281	283
April 1980	5 673	2 084	3 589	2 938	100	270	282
Mai 1981	5 721	2 080	3 641	2 985	100	256	301
April 1982	5 696	2 048	3 649	2 986	105	251	307
Juni 1985	6 096	2 124	3 972	3 245	116	237	374
mit Kindern (ohne Altersbegrenzung)							
April 1972	4 169	3 579	589	99	43	224	223
Mai 1973	4 332	3 724	608	98	44	228	238
April 1974	4 293	3 698	595	94	44	220	238
Mai 1975	4 270	3 694	577	88	39	205	244
Mai 1976	4 233	3 662	572	85	38	195	254
April 1977	4 300	3 719	581	89	36	194	262
April 1978	4 278	3 683	595	90	52	188	266
April 1979	4 313	3 696	618	88	60	189	281
April 1980	4 410	3 779	631	88	70	186	287
Mai 1981	4 456	3 806	650	90	79	186	296
April 1982	4 487	3 821	665	95	82	184	305
Juni 1985	4 251	3 556	696	105	85	170	335
mit Kindern unter 6 Jahren							
April 1972	1 363	1 251	112	37	15	11	50
Mai 1973	1 323	1 216	107	36	13	11	47
April 1974	1 223	1 123	100	37	11	10	42
Mai 1975	1 117	1 029	89	31	11	/	39
Mai 1976	1 043	957	85	30	11	7	38
April 1977	1 006	926	81	32	8	5	35
April 1978	964	885	79	29	13	7	31
April 1979	960	881	80	30	15	5	30
April 1980	965	884	81	31	17	5	28
Mai 1981	974	891	83	33	18	5	27
April 1982	978	891	87	36	20	/	27
Juni 1985	972	867	105	48	19	/	35
mit Kindern unter 15 Jahren							
April 1972	2 992	2 679	313	71	27	69	146
Mai 1973	3 093	2 769	324	71	27	70	157
April 1974	3 056	2 733	323	69	28	67	159
Mai 1975	3 029	2 712	318	61	27	63	167
Mai 1976	2 973	2 655	319	61	26	57	175
April 1977	2 980	2 658	322	64	24	57	177
April 1978	2 914	2 583	331	64	37	56	176
April 1979	2 911	2 570	341	62	43	54	183
April 1980	2 906	2 561	345	62	52	52	179
Mai 1981	2 860	2 513	347	63	56	50	178
April 1982	2 772	2 433	339	68	56	44	172
Juni 1985	2 343	2 026	318	76	49	35	158
mit Kindern unter 18 Jahren							
April 1972	3 427	3 040	387	80	33	103	172
Mai 1973	3 543	3 145	398	80	34	103	182
April 1974	3 533	3 136	397	77	34	98	189
Mai 1975	3 509	3 119	391	68	31	96	195
Mai 1976	3 478	3 079	399	69	30	90	210
April 1977	3 522	3 116	406	73	28	90	216
April 1978	3 477	3 060	417	73	43	84	217
April 1979	3 500	3 066	435	72	52	86	226
April 1980	3 547	3 101	445	73	61	86	225
Mai 1981	3 550	3 085	465	74	68	87	235
April 1982	3 507	3 039	467	78	69	81	240
Juni 1985	3 106	2 645	461	88	68	66	239

\*) Ergebnis des Mikrozensus (1975 aus der EG-Arbeitskräfte-  
stichprobe). - Bevölkerung in Privathaushalten.



6 Lange Reihen

6.26 Frauen im Alter von 15 Jahren und mehr nach Familienstand, Beteiligung am Erwerbsleben sowie mit Kindern unter 18 Jahren ab 1957\*)

6.26.1 Insgesamt

1 000

Zeitpunkt	Ins- gesamt	Dar. mit Kindern unter 18 Jahren	Verheiratet Zusammen- lebende	Dar. mit Kindern unter 18 Jahren	Allein- stehende	Dar. mit Kindern unter 18 Jahren
Okt. 1957 <sup>1)</sup> .....	23 069	7 700	13 126 <sup>a)</sup>	6 814 <sup>a)</sup>	9 943 <sup>b)</sup>	956 <sup>b)</sup>
06.06.1961 .....	23 332	7 690	13 765 <sup>a)</sup>	7 011 <sup>a)</sup>	9 567 <sup>b)</sup>	679 <sup>b)</sup>
April 1964 .....	24 572	7 538	14 359 <sup>a)</sup>	7 123 <sup>a)</sup>	10 213 <sup>b)</sup>	415 <sup>b)</sup>
Mai 1965 .....	24 034	7 806	14 517 <sup>a)</sup>	7 349 <sup>a)</sup>	9 517 <sup>b)</sup>	457 <sup>b)</sup>
April 1966 .....	24 296	7 909	14 773 <sup>a)</sup>	7 456 <sup>a)</sup>	9 523 <sup>b)</sup>	453 <sup>b)</sup>
April 1967 .....	24 360	8 009	14 851 <sup>a)</sup>	7 547 <sup>a)</sup>	9 510 <sup>b)</sup>	462 <sup>b)</sup>
April 1968 .....	24 483	8 109	14 980 <sup>a)</sup>	7 637 <sup>a)</sup>	9 503 <sup>b)</sup>	472 <sup>b)</sup>
April 1969 .....	24 575	8 164	15 003 <sup>a)</sup>	7 691 <sup>a)</sup>	9 572 <sup>b)</sup>	474 <sup>b)</sup>
27.05.1970 .....	24 356	8 461	14 632 <sup>a)</sup>	7 910 <sup>a)</sup>	9 724 <sup>b)</sup>	551 <sup>b)</sup>
April 1971 .....	24 895	8 262	15 156 <sup>a)</sup>	7 766 <sup>a)</sup>	9 739 <sup>b)</sup>	496 <sup>b)</sup>
April 1972 .....	24 991	8 654	15 145	8 039	9 846	614
Mai 1973 .....	25 218	8 645	15 184	8 008	10 034	637
April 1974 .....	25 424	8 592	15 281	7 956	10 143	637
Mai 1975 .....	25 573	8 610	15 344	7 970	10 229	640
Mai 1976 .....	25 681	8 499	15 188	7 830	10 493	669
April 1977 .....	25 830	8 453	15 169	7 772	10 661	681
April 1978 .....	26 046	8 371	15 093	7 659	10 954	712
April 1979 .....	26 174	8 284	15 019	7 562	11 156	722
April 1980 .....	26 522	8 165	15 064	7 437	11 458	728
Mai 1981 .....	26 759	8 087	15 016	7 323	11 743	764
April 1982 .....	26 991	7 949	15 019	7 166	11 972	783
Juni 1985 .....	27 476	7 270	14 943	6 466	12 533	805

\*) 1961 und 1970 Ergebnis der Volkszählung; sonst Ergebnis des Mikrozensus (1975 aus der EG-Arbeitskräftestichprobe). - 1957 bis 1969 und 1971 wohnberechtigte Bevölkerung, 1970 und ab 1972 Bevölkerung in Privathaushalten.

1) Zum Teil geschätzt.

a) Verheiratet Zusammenlebende und verheiratet Getrenntlebende.

b) Ledige, Verwitwete und Geschiedene.

6 Lange Reihen

6.26 Frauen im Alter von 15 Jahren und mehr nach Familienstand, Beteiligung am Erwerbsleben sowie mit Kindern unter 18 Jahren ab 1957<sup>\*)</sup>

6.26.2 Erwerbstätige

1 000

Zeitpunkt	Zu- sammen	Dar. mit Kindern unter 18 Jahren	Verheiratet Zusammen- lebende	Dar. mit Kindern unter 18 Jahren	Allein- stehende	Dar. mit Kindern unter 18 Jahren
Okt. 1957 <sup>1)</sup> .....	9 373	2 503	3 940 <sup>a)</sup>	2 061 <sup>a)</sup>	5 433 <sup>b)</sup>	442 <sup>b)</sup>
06.06.1961 .....	9 562	2 709	4 528 <sup>a)</sup>	2 327 <sup>a)</sup>	5 034 <sup>b)</sup>	382 <sup>b)</sup>
April 1964 .....	9 351	2 587	4 734 <sup>a)</sup>	2 329 <sup>a)</sup>	4 617 <sup>b)</sup>	258 <sup>b)</sup>
Mai 1965 .....	9 454	2 729	4 878 <sup>a)</sup>	2 437 <sup>a)</sup>	4 576 <sup>b)</sup>	292 <sup>b)</sup>
April 1966 .....	9 452	2 731	4 980 <sup>a)</sup>	2 444 <sup>a)</sup>	4 472 <sup>b)</sup>	287 <sup>b)</sup>
April 1967 .....	9 147	2 691	4 880 <sup>a)</sup>	2 416 <sup>a)</sup>	4 267 <sup>b)</sup>	275 <sup>b)</sup>
April 1968 .....	9 130	2 776	5 027 <sup>a)</sup>	2 495 <sup>a)</sup>	4 104 <sup>b)</sup>	281 <sup>b)</sup>
April 1969 .....	9 178	2 880	5 133 <sup>a)</sup>	2 592 <sup>a)</sup>	4 045 <sup>b)</sup>	288 <sup>b)</sup>
27.05.1970 .....	9 285	3 076	5 649 <sup>a)</sup>	2 701 <sup>a)</sup>	3 636 <sup>b)</sup>	375 <sup>b)</sup>
April 1971 .....	9 316	3 079	5 425 <sup>a)</sup>	2 771 <sup>a)</sup>	3 891 <sup>b)</sup>	308 <sup>b)</sup>
April 1972 .....	9 673	3 427	5 613	3 040	4 061	387
Mai 1973 .....	9 838	3 543	5 813	3 145	4 025	398
April 1974 .....	9 776	3 533	5 822	3 136	3 955	397
Mai 1975 .....	9 613	3 509	5 783	3 119	3 830	391
Mai 1976 .....	9 536	3 478	5 717	3 079	3 819	399
April 1977 .....	9 622	3 522	5 760	3 116	3 862	406
April 1978 .....	9 678	3 477	5 721	3 060	3 957	417
April 1979 .....	9 844	3 500	5 732	3 066	4 112	435
April 1980 .....	10 082	3 547	5 863	3 101	4 220	445
Mai 1981 .....	10 178	3 550	5 886	3 085	4 291	465
April 1982 .....	10 183	3 507	5 869	3 039	4 314	467
Juni 1985 .....	10 347	3 106	5 680	2 645	4 667	461

\*) 1961 und 1970 Ergebnis der Volkszählung; sonst Ergebnis des Mikrozensus (1975 aus der EG-Arbeitskräftestichprobe). - 1957 bis 1969 und 1971 wohnberechtigte Bevölkerung, 1970 und ab 1972 Bevölkerung in Privathaushalten.

1) Zum Teil geschätzt.

a) Verheiratet Zusammenlebende und verheiratet Getrenntlebende.

b) Ledige, Verwitwete und Geschiedene.

# 6 Lange Reihen

6.26 Frauen im Alter von 15 Jahren und mehr nach Familienstand, Beteiligung am Erwerbsleben sowie mit Kindern unter 18 Jahren ab 1957\*)

## 6.26.3 Erwerbstätigenquoten

Zeitpunkt	Zu- sammen	Dar. mit Kindern unter 18 Jahren	Verheiratet Zusammen- lebende	Dar. mit Kindern unter 18 Jahren	Allein- stehende	Dar. mit Kindern unter 18 Jahren
Okt. 1957 <sup>1)</sup> .....	40,6	32,2	30,0 <sup>a)</sup>	30,2 <sup>a)</sup>	54,6 <sup>b)</sup>	46,2 <sup>b)</sup>
06.06.1961 .....	41,0	35,2	32,9 <sup>a)</sup>	33,2 <sup>a)</sup>	52,6 <sup>b)</sup>	56,2 <sup>b)</sup>
April 1964 .....	38,1	34,3	33,0 <sup>a)</sup>	32,7 <sup>a)</sup>	45,2 <sup>b)</sup>	62,2 <sup>b)</sup>
Mai 1965 .....	39,3	35,0	33,6 <sup>a)</sup>	33,2 <sup>a)</sup>	48,1 <sup>b)</sup>	64,0 <sup>b)</sup>
April 1966 .....	38,9	34,5	33,7 <sup>a)</sup>	32,8 <sup>a)</sup>	47,0 <sup>b)</sup>	63,3 <sup>b)</sup>
April 1967 .....	37,5	33,6	32,9 <sup>a)</sup>	32,0 <sup>a)</sup>	44,9 <sup>b)</sup>	59,5 <sup>b)</sup>
April 1968 .....	37,3	34,2	33,6 <sup>a)</sup>	32,7 <sup>a)</sup>	43,2 <sup>b)</sup>	59,6 <sup>b)</sup>
April 1969 .....	37,3	35,3	34,2 <sup>a)</sup>	33,7 <sup>a)</sup>	42,3 <sup>b)</sup>	60,8 <sup>b)</sup>
27.05.1970 .....	38,1	36,4	38,6 <sup>a)</sup>	34,1 <sup>a)</sup>	37,4 <sup>b)</sup>	68,1 <sup>b)</sup>
April 1971 .....	37,4	37,3	35,8 <sup>a)</sup>	35,7 <sup>a)</sup>	40,0 <sup>b)</sup>	62,0 <sup>b)</sup>
April 1972 .....	38,7	39,6	37,1	37,8	41,2	63,0
Mai 1973 .....	39,0	41,0	38,3	39,3	40,1	62,5
April 1974 .....	38,5	41,1	38,1	39,4	39,0	62,4
Mai 1975 .....	37,6	40,8	37,7	39,1	37,4	61,0
Mai 1976 .....	37,1	40,9	37,6	39,3	36,4	59,6
April 1977 .....	37,2	41,7	38,0	40,1	36,2	59,6
April 1978 .....	37,2	41,5	37,9	39,9	36,1	58,7
April 1979 .....	37,6	42,2	38,2	40,5	36,9	60,2
April 1980 .....	38,0	43,4	38,9	41,7	36,8	61,2
Mai 1981 .....	38,0	43,9	39,2	42,1	36,5	60,8
April 1982 .....	37,7	44,1	39,1	42,4	36,0	59,7
Juni 1985 .....	37,7	42,7	38,0	40,9	37,2	57,2

\*) 1961 und 1970 Ergebnis der Volkszählung; sonst Ergebnis des Mikrozensus (1975 aus der EG-Arbeitskräftestichprobe). - 1957 bis 1969 und 1971 wohnberechtigte Bevölkerung, 1970 und ab 1972 Bevölkerung in Privathaushalten.

1) Zum Teil geschätzt.

a) Verheiratet Zusammenlebende und verheiratet Getrenntlebende.

b) Ledige, Verwitwete und Geschiedene.

6 Lange Reihen  
6.27 Erwerbstätigenquoten<sup>1)</sup> der Frauen im Alter von 15 Jahren und mehr nach Familienstand  
und Altersgruppen der ledigen Kinder in der Familie ab 1972<sup>\*)</sup>

Zeitpunkt	Insgesamt	Verheiratet zusammen- lebend	Alleinstehend				
			zusammen	ledig	verheiratet getrennt- lebend	verwitwet	geschieden
Insgesamt							
April 1972 .....	38,7	37,1	41,2	63,4	59,4	14,1	63,8
Mai 1973 .....	39,0	38,3	40,1	61,0	57,6	13,8	63,6
April 1974 .....	38,5	38,1	39,0	58,5	58,8	13,1	62,1
Mai 1975 .....	37,6	37,7	37,4	55,6	55,0	12,4	60,2
Mai 1976 .....	37,1	37,6	36,4	53,7	53,1	11,6	59,0
April 1977 .....	37,2	38,0	36,2	53,1	53,1	11,2	58,7
April 1978 .....	37,2	37,9	36,1	52,7	52,9	10,9	57,8
April 1979 .....	37,6	38,2	36,9	54,1	55,3	10,4	59,6
April 1980 .....	38,0	38,9	36,8	53,0	56,9	10,1	59,5
Mai 1981 .....	38,0	39,2	36,5	52,1	57,1	9,8	58,7
April 1982 .....	37,7	39,1	36,0	50,7	54,7	9,7	57,8
Juni 1985 .....	37,7	38,0	37,2	52,7	53,9	8,9	57,2
ohne Kinder							
April 1972 .....	38,8	36,3	40,5	62,9	59,1	11,0	57,1
Mai 1973 .....	38,3	37,1	39,1	60,5	57,1	10,6	56,6
April 1974 .....	37,4	36,6	37,9	58,0	56,7	9,8	55,5
Mai 1975 .....	36,0	35,7	36,3	55,1	52,2	9,2	53,2
Mai 1976 .....	35,2	35,4	35,1	53,2	52,0	8,6	52,1
April 1977 .....	35,0	35,2	34,9	52,6	52,3	8,1	52,5
April 1978 .....	35,0	35,3	34,8	52,2	52,3	7,9	50,5
April 1979 .....	35,4	35,2	35,5	53,7	55,0	7,3	52,0
April 1980 .....	35,4	35,4	35,4	52,6	57,2	7,0	51,1
Mai 1981 .....	35,2	35,5	35,1	51,8	57,1	6,6	51,6
April 1982 .....	34,5	34,6	34,5	50,4	53,6	6,5	50,3
Juni 1985 .....	35,3	34,1	36,0	52,6	53,8	6,0	51,1
mit Kindern (ohne Altersbegrenzung)							
April 1972 .....	38,6	37,5	46,3	82,3	59,9	28,8	73,2
Mai 1973 .....	39,9	39,0	46,9	81,7	58,4	29,5	72,8
April 1974 .....	40,0	39,0	46,9	78,1	62,8	29,5	71,4
Mai 1975 .....	39,7	38,9	45,9	76,2	60,7	28,4	69,1
Mai 1976 .....	39,8	39,0	45,6	73,1	55,0	28,0	68,3
April 1977 .....	40,4	39,7	45,8	73,4	54,7	28,1	66,8
April 1978 .....	40,3	39,5	45,5	71,8	54,0	27,1	67,4
April 1979 .....	40,9	40,1	47,1	69,0	55,6	28,0	69,9
April 1980 .....	42,0	41,2	47,9	68,4	56,4	28,1	71,0
Mai 1981 .....	42,4	41,6	47,9	67,3	57,1	28,4	68,4
April 1982 .....	42,8	42,0	47,9	64,0	56,1	28,4	68,0
Juni 1985 .....	41,6	40,8	46,7	56,7	54,0	26,7	66,0
mit Kindern unter 6 Jahren							
April 1972 .....	33,9	32,5	61,7	85,2	58,7	29,5	64,4
Mai 1973 .....	35,2	34,0	60,1	82,0	53,7	33,8	60,8
April 1974 .....	34,8	33,6	58,6	75,7	58,6	34,8	56,1
Mai 1975 .....	34,0	32,9	55,7	67,8	62,4	/	52,2
Mai 1976 .....	34,0	32,9	52,4	63,8	52,2	30,3	51,8
April 1977 .....	34,5	33,5	51,6	66,1	50,6	26,8	48,7
April 1978 .....	34,3	33,4	50,3	61,3	45,1	31,1	50,7
April 1979 .....	34,7	33,8	49,3	57,3	43,6	31,9	50,3
April 1980 .....	36,0	35,1	49,9	58,4	44,7	34,0	49,8
Mai 1981 .....	36,4	35,6	47,4	55,9	40,6	35,1	47,0
April 1982 .....	36,4	35,7	45,5	52,5	42,2	/	43,5
Juni 1985 .....	35,0	34,2	43,1	47,1	38,7	/	45,1
mit Kindern unter 15 Jahren							
April 1972 .....	38,7	37,0	63,5	85,4	61,0	41,5	73,4
Mai 1973 .....	40,1	38,5	62,9	84,1	57,5	41,5	72,6
April 1974 .....	40,2	38,6	63,0	79,7	62,4	43,4	70,2
Mai 1975 .....	39,9	38,3	61,9	76,2	63,9	43,1	68,3
Mai 1976 .....	40,0	38,4	59,6	73,6	55,8	39,5	66,9
April 1977 .....	40,6	39,1	59,2	74,0	55,5	40,2	65,1
April 1978 .....	40,4	38,9	58,3	72,7	53,9	38,7	65,1
April 1979 .....	41,0	39,4	59,2	68,2	53,4	39,9	67,6
April 1980 .....	42,3	40,6	60,6	67,8	55,9	41,0	69,4
Mai 1981 .....	42,6	41,0	59,4	65,3	55,6	42,9	65,8
April 1982 .....	42,6	41,1	57,6	61,9	54,0	41,0	63,9
Juni 1985 .....	40,6	39,1	53,3	53,0	48,2	41,6	59,0
mit Kindern unter 18 Jahren							
April 1972 .....	39,6	37,8	63,0	85,6	63,7	43,1	74,3
Mai 1973 .....	41,0	39,3	62,5	84,4	60,6	43,0	73,2
April 1974 .....	41,1	39,4	62,4	80,6	63,9	43,6	71,5
Mai 1975 .....	40,8	39,1	61,0	77,1	64,1	43,2	69,5
Mai 1976 .....	40,9	39,3	59,6	74,6	56,4	41,4	68,4
April 1977 .....	41,7	40,1	59,6	75,1	56,2	41,8	67,3
April 1978 .....	41,5	39,9	58,7	74,2	55,7	39,3	67,5
April 1979 .....	42,2	40,5	60,2	70,7	56,7	41,4	69,9
April 1980 .....	43,4	41,7	61,2	70,8	58,2	42,5	71,0
Mai 1981 .....	43,9	42,1	60,8	68,2	57,6	44,4	69,0
April 1982 .....	44,1	42,4	59,7	64,2	55,9	43,6	68,0
Juni 1985 .....	42,7	40,9	57,2	56,1	53,4	43,7	64,6

\*) Ergebnis des Mikrozensus (1975 aus der EG-Arbeitskräfte-  
stichprobe). - Bevölkerung in Privathaushalten.

1) In Prozent der Frauen entsprechenden Familienstandes und  
entsprechender Altersgruppe der Kinder in der Familie.

## 6 Lange Reihen

6.28 Frauen im Alter von 15 Jahren und mehr nach Beteiligung am Erwerbsleben, Altersgruppen und Altersgruppen der ledigen Kinder in der Familie ab 1972<sup>\*)</sup>

1 000

Zeitpunkt	Insgesamt					Darunter Erwerbstätige				
	insgesamt	davon im Alter von ...		bis unter ... Jahren		zusammen	davon im Alter von ...		bis unter ... Jahren	
		unter 25	25 - 45	45 - 65	65 und mehr		unter 25	25 - 45	45 - 65	65 und mehr
Insgesamt										
April 1972	24 991	4 054	8 127	7 887	4 922	9 673	2 522	3 982	2 900	270
Mai 1973	25 218	4 103	8 140	7 851	5 123	9 838	2 487	4 092	2 982	277
April 1974	25 424	4 204	8 143	7 823	5 255	9 776	2 449	4 124	2 944	259
Mai 1975	25 573	4 272	8 214	7 764	5 323	9 613	2 385	4 117	2 885	226
Mai 1976	25 681	4 364	8 177	7 688	5 452	9 536	2 339	4 147	2 835	215
April 1977	25 830	4 440	8 266	7 579	5 544	9 622	2 335	4 289	2 806	192
April 1978	26 046	4 553	8 309	7 502	5 682	9 678	2 362	4 361	2 768	188
April 1979	26 174	4 642	8 297	7 469	5 767	9 844	2 466	4 427	2 781	171
April 1980	26 522	4 787	8 345	7 441	5 950	10 082	2 478	4 590	2 847	168
Mai 1981	26 759	4 924	8 334	7 600	5 901	10 178	2 504	4 623	2 894	156
April 1982	26 991	4 992	8 332	7 827	5 840	10 183	2 439	4 634	2 964	147
Juni 1985	27 476	4 958	8 302	8 445	5 772	10 347	2 481	4 685	3 061	120
ohne Kinder										
April 1972	14 179	3 241	1 732	4 718	4 487	5 505	2 206	1 386	1 687	226
Mai 1973	14 371	3 349	1 702	4 644	4 675	5 506	2 178	1 387	1 707	234
April 1974	14 678	3 481	1 735	4 649	4 814	5 483	2 159	1 407	1 702	215
Mai 1975	14 825	3 603	1 746	4 574	4 902	5 343	2 126	1 379	1 646	192
Mai 1976	15 049	3 728	1 786	4 510	5 025	5 303	2 103	1 418	1 605	177
April 1977	15 187	3 834	1 849	4 392	5 112	5 322	2 111	1 478	1 576	157
April 1978	15 418	3 967	1 926	4 282	5 243	5 400	2 153	1 548	1 545	153
April 1979	15 638	4 050	1 934	4 310	5 344	5 531	2 256	1 569	1 565	141
April 1980	16 022	4 250	2 051	4 194	5 527	5 673	2 269	1 688	1 575	140
Mai 1981	16 250	4 401	2 084	4 272	5 493	5 721	2 303	1 704	1 584	131
April 1982	16 499	4 473	2 170	4 411	5 444	5 696	2 246	1 740	1 591	119
Juni 1985	17 267	4 482	2 583	4 816	5 386	6 096	2 334	2 042	1 619	101
mit Kindern (ohne Altersbegrenzung)										
April 1972	10 812	813	6 395	3 169	435	4 169	316	2 596	1 213	44
Mai 1973	10 847	754	6 438	3 206	448	4 332	309	2 705	1 275	44
April 1974	10 746	723	6 409	3 174	441	4 293	291	2 717	1 242	44
Mai 1975	10 747	669	6 468	3 190	421	4 270	260	2 738	1 238	34
Mai 1976	10 632	636	6 391	3 178	427	4 233	236	2 730	1 230	38
April 1977	10 643	607	6 418	3 187	432	4 300	224	2 811	1 230	35
April 1978	10 628	587	6 383	3 220	439	4 278	208	2 813	1 222	34
April 1979	10 537	592	6 363	3 159	423	4 313	209	2 858	1 216	30
April 1980	10 500	537	6 294	3 247	423	4 410	209	2 902	1 271	28
Mai 1981	10 509	524	6 250	3 328	408	4 456	201	2 920	1 310	25
April 1982	10 492	519	6 162	3 416	395	4 487	192	2 894	1 373	27
Juni 1985	10 208	476	5 719	3 628	386	4 251	148	2 643	1 442	19
mit Kindern unter 6 Jahren										
April 1972	4 027	797	3 127	98	6	1 363	306	1 026	30	/
Mai 1973	3 760	741	2 922	92	/	1 323	301	991	31	/
April 1974	3 512	704	2 722	83	/	1 223	278	919	26	/
Mai 1975	3 287	650	2 558	76	/	1 117	250	847	21	/
Mai 1976	3 070	615	2 377	75	/	1 043	222	797	24	/
April 1977	2 916	588	2 263	63	/	1 006	213	774	20	/
April 1978	2 808	564	2 183	58	/	964	196	750	18	/
April 1979	2 769	567	2 148	52	/	960	196	748	17	/
April 1980	2 681	516	2 112	51	/	965	197	753	15	/
Mai 1981	2 678	507	2 123	47	/	974	193	767	15	/
April 1982	2 690	502	2 143	43	/	978	182	782	15	/
Juni 1985	2 778	462	2 271	44	/	972	141	817	14	/
mit Kindern unter 15 Jahren										
April 1972	7 726	812	5 852	1 041	22	2 992	315	2 285	390	/
Mai 1973	7 703	754	5 876	1 052	22	3 093	308	2 377	405	/
April 1974	7 599	722	5 838	1 021	18	3 056	290	2 382	382	/
Mai 1975	7 596	668	5 900	1 014	14	3 029	259	2 403	366	/
Mai 1976	7 441	635	5 788	1 003	15	2 973	235	2 373	363	/
April 1977	7 348	606	5 751	977	14	2 980	224	2 404	352	/
April 1978	7 214	586	5 662	952	14	2 914	208	2 368	338	/
April 1979	7 101	591	5 589	908	14	2 911	209	2 377	325	/
April 1980	6 875	536	5 426	899	14	2 906	209	2 374	323	/
Mai 1981	6 717	523	5 297	887	11	2 860	201	2 335	324	/
April 1982	6 503	517	5 113	863	10	2 772	191	2 254	326	/
Juni 1985	5 778	472	4 585	711	9	2 343	146	1 937	260	/
mit Kindern unter 18 Jahren										
April 1972	8 654	812	6 187	1 625	30	3 427	315	2 473	637	/
Mai 1973	8 645	754	6 222	1 639	30	3 543	309	2 576	655	/
April 1974	8 592	722	6 208	1 636	26	3 533	290	2 598	643	/
Mai 1975	8 610	668	6 271	1 648	23	3 509	259	2 617	632	/
Mai 1976	8 499	635	6 192	1 647	25	3 478	235	2 610	631	/
April 1977	8 453	607	6 200	1 624	23	3 522	224	2 678	617	/
April 1978	8 371	586	6 153	1 609	23	3 477	208	2 663	605	/
April 1979	8 284	591	6 115	1 556	23	3 500	209	2 696	593	/
April 1980	8 165	536	6 017	1 591	21	3 547	209	2 723	613	/
Mai 1981	8 087	523	5 942	1 604	18	3 550	201	2 722	627	/
April 1982	7 949	518	5 816	1 597	18	3 507	192	2 669	645	/
Juni 1985	7 270	474	5 293	1 489	14	3 106	147	2 365	593	/

<sup>\*)</sup> Ergebnis des Mikrozensus (1975 aus der EG-Arbeitskräfte-stichprobe). - Bevölkerung in Privathaushalten.

## 6 Lange Reihen

6.29 Erwerbstätige Frauen im Alter von 15 Jahren und mehr nach Familienstand, normalerweise geleisteter Wochenarbeitszeit und Altersgruppen der ledigen Kinder in der Familie ab 1972<sup>\*)</sup>

1 000

Zeitpunkt	Insgesamt				Verheiratet zusammenlebend				Alleinstehend			
	insgesamt	davon normalerweise geleistete Wochenarbeitszeit			zusammen	davon normalerweise geleistete Wochenarbeitszeit			zusammen	davon normalerweise geleistete Wochenarbeitszeit		
		bis einschl. 20	21 - 39	40 und mehr		bis einschl. 20	21 - 39	40 und mehr		bis einschl. 20	21 - 39	40 und mehr
		Stunden				Stunden				Stunden		

## Insgesamt

April 1972 ...	9 673	1 426	1 454	6 793	5 613	1 202	1 098	3 313	4 061	224	356	3 480
Mai 1973 ...	9 838	1 541	1 486	6 811	5 813	1 300	1 160	3 353	4 025	241	326	3 457
April 1974 ...	9 776	1 527	1 440	6 809	5 822	1 291	1 122	3 409	3 955	237	317	3 401
Mai 1975 ...	9 613	1 611	1 366	6 637	5 783	1 383	1 076	3 324	3 830	228	290	3 313
Mai 1976 ...	9 536	1 605	1 311	6 620	5 717	1 373	1 026	3 318	3 819	232	285	3 302
April 1977 ...	9 622	1 560	1 540	6 522	5 760	1 329	1 220	3 211	3 862	231	320	3 312
April 1978 ...	9 678	1 504	1 467	6 708	5 721	1 281	1 179	3 262	3 957	223	288	3 446
April 1979 ...	9 844	1 626	1 487	6 731	5 732	1 385	1 186	3 162	4 112	241	302	3 569
April 1980 ...	10 082	1 630	1 425	7 028	5 863	1 392	1 159	3 312	4 220	238	266	3 716
Mai 1981 ...	10 178	1 759	1 452	6 967	5 886	1 505	1 173	3 209	4 291	254	279	3 758
April 1982 ...	10 183	1 797	1 414	6 972	5 869	1 520	1 130	3 220	4 314	278	284	3 752
Juni 1985 ...	10 347	1 803	2 096	6 449	5 680	1 496	1 418	2 766	4 667	307	677	3 683

## ohne Kinder unter 18 Jahren

April 1972 ...	6 246	690	576	4 980	2 572	500	296	1 776	3 674	190	280	3 204
Mai 1973 ...	6 295	744	557	4 994	2 668	540	306	1 822	3 627	204	251	3 172
April 1974 ...	6 243	732	540	4 971	2 686	529	298	1 859	3 557	202	243	3 112
Mai 1975 ...	6 104	725	523	4 856	2 664	537	306	1 821	3 440	188	217	3 035
Mai 1976 ...	6 058	701	514	4 843	2 637	518	297	1 822	3 420	183	216	3 021
April 1977 ...	6 100	558	724	4 818	2 644	384	478	1 782	3 456	175	246	3 036
April 1978 ...	6 201	540	691	4 970	2 661	372	471	1 818	3 540	168	219	3 153
April 1979 ...	6 344	593	697	5 054	2 667	413	477	1 776	3 678	180	220	3 278
April 1980 ...	6 536	602	674	5 259	2 761	429	485	1 847	3 775	173	190	3 412
Mai 1981 ...	6 628	659	694	5 275	2 801	479	505	1 818	3 826	180	190	3 457
April 1982 ...	6 676	692	695	5 289	2 830	494	495	1 841	3 847	199	200	3 448
Juni 1985 ...	7 241	811	1 311	5 119	3 034	585	756	1 694	4 207	226	555	3 426

## mit Kindern unter 18 Jahren

April 1972 ...	3 427	736	878	1 813	3 040	702	802	1 537	387	34	76	277
Mai 1973 ...	3 543	797	929	1 817	3 145	760	854	1 531	398	37	75	286
April 1974 ...	3 533	795	899	1 838	3 136	761	825	1 550	397	34	75	288
Mai 1975 ...	3 509	886	843	1 781	3 119	845	770	1 503	391	40	73	278
Mai 1976 ...	3 478	904	797	1 777	3 079	855	729	1 496	399	49	69	281
April 1977 ...	3 522	1 001	816	1 704	3 116	945	742	1 428	406	56	74	276
April 1978 ...	3 477	964	776	1 737	3 060	908	707	1 444	418	56	69	293
April 1979 ...	3 500	1 033	790	1 677	3 066	972	709	1 386	435	61	82	292
April 1980 ...	3 547	1 028	751	1 768	3 101	963	674	1 465	445	65	77	304
Mai 1981 ...	3 550	1 100	758	1 692	3 085	1 026	668	1 391	465	74	90	301
April 1982 ...	3 507	1 105	719	1 683	3 039	1 026	635	1 379	467	79	83	305
Juni 1985 ...	3 106	992	785	1 329	2 645	911	662	1 072	461	81	123	257

## mit Kindern unter 6 Jahren

April 1972 ...	1 363	310	319	734	1 251	301	299	651	112	9	20	83
Mai 1973 ...	1 323	311	320	691	1 216	302	302	612	107	9	18	79
April 1974 ...	1 223	274	277	672	1 123	266	261	597	100	8	17	76
Mai 1975 ...	1 117	275	222	620	1 029	266	208	554	89	/	14	66
Mai 1976 ...	1 043	262	207	575	957	254	194	510	85	8	12	65
April 1977 ...	1 006	271	199	537	926	261	186	479	81	9	13	58
April 1978 ...	964	254	176	534	885	244	165	476	79	10	11	58
April 1979 ...	960	270	187	504	881	259	175	447	80	11	12	57
April 1980 ...	965	267	157	540	884	255	148	481	81	13	9	59
Mai 1981 ...	974	292	159	522	891	278	146	468	83	15	14	55
April 1982 ...	978	307	160	511	891	289	145	456	87	17	15	55
Juni 1985 ...	972	330	221	421	867	309	194	364	105	21	27	57

## mit Kindern unter 15 Jahren

April 1972 ...	2 992	665	768	1 559	2 679	637	706	1 336	313	28	62	224
Mai 1973 ...	3 093	718	814	1 560	2 769	688	753	1 328	324	31	61	232
April 1974 ...	3 056	710	778	1 568	2 733	681	717	1 335	323	29	61	233
Mai 1975 ...	3 029	787	723	1 520	2 712	754	663	1 295	318	33	60	225
Mai 1976 ...	2 973	804	673	1 497	2 655	762	618	1 274	319	41	55	223
April 1977 ...	2 980	875	683	1 422	2 658	830	624	1 204	322	45	60	218
April 1978 ...	2 914	837	638	1 439	2 583	793	582	1 208	331	45	56	231
April 1979 ...	2 911	883	646	1 383	2 570	833	581	1 156	341	49	65	227
April 1980 ...	2 906	864	599	1 443	2 561	810	539	1 212	345	54	60	231
Mai 1981 ...	2 860	918	589	1 353	2 513	860	521	1 133	347	58	68	220
April 1982 ...	2 772	893	551	1 329	2 433	831	488	1 113	339	61	63	215
Juni 1985 ...	2 343	774	574	994	2 026	713	489	824	318	61	86	171

<sup>\*)</sup> Ergebnis des Mikrozensus (1975 aus der EG-Arbeitskräfte-stichprobe). - Bevölkerung in Privathaushalten.

6 Lange Reihen

6.30 Ausländische Frauen im Alter von 15 Jahren und mehr nach Zahl der ledigen Kinder und Familienstand ab 1972\*)

1 000

Zeitpunkt	Insgesamt	Ohne Kinder	Mit ... Kind(ern)					Kinder
			zusammen	1	2	3	4 und mehr	
Ledig <sup>1)</sup>								
April 1972	153	149	/	/	/	/	-	/
Mai 1973	156	152	/	/	/	/	/	5
April 1974	191	185	6	/	/	-	/	8
Mai 1975	189	182	/	/	/	-	/	/
Mai 1976	194	188	6	5	/	/	-	7
April 1977	199	192	7	6	/	/	-	8
April 1978	202	195	6	5	/	/	-	8
April 1979	217	210	7	6	/	/	/	8
April 1980	242	234	8	7	/	/	/	10
Mai 1981	259	251	8	7	/	/	/	10
April 1982	274	265	9	7	/	/	-	12
Juni 1985	311	298	12	10	/	/	-	15
Verheiratet zusammenlebend								
April 1972	568	229	338	161	106	49	23	626
Mai 1973	633	251	382	178	123	56	25	707
April 1974	821	289	532	248	174	70	40	996
Mai 1975	860	265	595	258	207	84	46	1 142
Mai 1976	829	232	597	246	214	88	49	1 166
April 1977	843	224	619	254	220	94	52	1 215
April 1978	865	218	647	248	243	98	58	1 288
April 1979	876	204	672	235	254	118	65	1 389
April 1980	925	217	708	251	258	122	77	1 482
Mai 1981	980	221	758	254	281	132	92	1 631
April 1982	1 018	225	793	258	305	133	98	1 713
Juni 1985	1 015	248	767	264	290	141	72	1 601
Verheiratet getrenntlebend								
April 1972	26	18	8	5	/	/	/	12
Mai 1973	26	18	9	/	/	/	/	14
April 1974	31	22	9	6	/	/	/	14
Mai 1975	32	21	11	/	/	/	/	16
Mai 1976	30	18	12	7	/	/	/	20
April 1977	27	16	11	6	/	/	/	18
April 1978	28	19	9	/	/	/	/	16
April 1979	30	21	9	/	/	/	/	16
April 1980	33	22	11	6	/	/	/	19
Mai 1981	32	21	11	6	/	/	/	19
April 1982	40	26	14	7	/	/	/	28
Juni 1985	44	24	19	11	6	/	/	33
Verwitwet								
April 1972	33	25	9	5	/	/	/	14
Mai 1973	33	24	9	5	/	/	/	14
April 1974	36	29	7	/	/	/	/	12
Mai 1975	35	27	/	/	/	/	/	14
Mai 1976	37	31	6	/	/	/	/	11
April 1977	39	31	8	/	/	/	/	13
April 1978	40	30	10	5	/	/	/	18
April 1979	42	32	9	/	/	/	/	16
April 1980	43	33	10	5	/	/	/	17
Mai 1981	44	35	10	/	/	/	/	18
April 1982	48	36	11	6	/	/	/	20
Juni 1985	58	44	13	7	/	/	/	23
Geschieden								
April 1972	18	12	6	/	/	/	/	9
Mai 1973	18	11	8	/	/	/	/	12
April 1974	23	15	8	6	/	/	/	11
Mai 1975	28	17	11	/	/	/	/	16
Mai 1976	29	18	11	7	/	/	/	16
April 1977	29	16	13	8	/	/	/	20
April 1978	31	19	13	8	/	/	/	20
April 1979	33	20	13	8	/	/	/	19
April 1980	35	21	14	9	/	/	/	21
Mai 1981	44	25	19	12	/	/	/	29
April 1982	42	25	17	11	/	/	/	27
Juni 1985	56	30	26	15	8	/	/	39
Insgesamt								
April 1972	798	433	365	178	112	51	24	666
Mai 1973	866	456	411	196	131	58	26	753
April 1974	1 102	540	563	269	181	72	41	1 040
Mai 1975	1 144	512	632	284	215	85	48	1 195
Mai 1976	1 119	487	632	269	222	90	51	1 220
April 1977	1 136	479	658	278	229	97	54	1 274
April 1978	1 166	481	685	271	253	102	59	1 350
April 1979	1 197	487	710	258	264	121	67	1 448
April 1980	1 279	528	751	278	268	125	80	1 550
Mai 1981	1 359	553	806	284	291	137	94	1 708
April 1982	1 421	577	844	288	317	138	101	1 799
Juni 1985	1 482	645	838	307	310	145	76	1 711

\*) Ergebnis des Mikrozensus (1975 aus der EG-Arbeitskräftestichprobe). - Bevölkerung in Privathaushalten.

1) Einschl. Ledige, die Kinder in einer Familie sind.







# Fachserie 1:

## Bevölkerung und Erwerbstätigkeit

### Reihe 1: Gebiet und Bevölkerung

Die vierteljährlichen Berichte (z.T. mit langen Reihen) enthalten aktuelle Angaben über die Eheschließungen, Geborenen und Gestorbenen. Ferner werden die Wanderungen der Deutschen und Ausländer zwischen den Bundesländern und über die Grenzen des Bundesgebietes sowie fortgeschriebene Einwohnerzahlen (Bevölkerungsbilanz) nach Bundesländern dargestellt.

Im jährlichen Bericht (z.T. mit langen Reihen und kreisweiser Gliederung) werden detaillierte Ergebnisse über die Bevölkerungsentwicklung veröffentlicht. Nachgewiesen sind u. a. Grund- und Verhältniszahlen über Eheschließungen und Ehelösungen, Geburten, Gestorbene und Wanderungen. Dabei wird nach einer Vielzahl von Merkmalen, wie Geschlecht, Alter, Familienstand und Staatsangehörigkeit differenziert. Ehelösungen werden nach Art des Urteils, nach Scheidungsgründen, Ehedauer, Kinderzahl und Religionszugehörigkeit der Ehegatten aufgeschlüsselt. Die Gesamtwanderung ist nach Wanderungen über die Grenzen des Bundesgebietes und nach der Binnenwanderung untergliedert. Außerdem werden Modellrechnungen der Bevölkerung gebracht. Zu Vergleichszwecken enthält der Bericht bevölkerungstatistische Zahlen für das Ausland. Nachgewiesen sind u. a. Grund- und Verhältniszahlen über Eheschließungen, Ehelösungen, Geborene und Gestorbene. Darüber hinaus ist auch die Entwicklung der Bevölkerung sowie ihre Zusammensetzung nach Alter und Familienstand dargestellt.

#### 1.S: Sonderbeiträge (unregelmäßige Folge)

Als 1.S.2 liegt die Allgemeine Sterbetafel 1972 für die Bundesrepublik Deutschland mit ausführlichen Erläuterungen der Berechnungsmethode und der Ergebnisse vor.

### Reihe 2: Ausländer

Die Ausländer im Bundesgebiet werden jährlich nach Staatsangehörigkeit, Alter, Familienstand, Geschlecht und Aufenthaltsdauer nachgewiesen. Regional wird nach Bundesländern und z.T. nach kreisfreien Städten und Landkreisen differenziert.

### Reihe 3: Haushalte und Familien

In jährlicher Folge bringt diese Reihe eine Fülle von Angaben aus dem Mikrozensus über Haushalte und Familien. Sie vermitteln – z.T. in länderweiser Gliederung – wichtige Strukturzahlen über Größe und Zusammensetzung der Familien sowie über die soziale und wirtschaftliche Situation der Haushalte.

### Reihe 4: Erwerbstätigkeit

#### 4.1: Struktur der Erwerbsbevölkerung

##### 4.1.1: Stand und Entwicklung der Erwerbstätigkeit

Diese Jahresreihe enthält Ergebnisse des Mikrozensus und informiert über nahezu alle wichtigen Aspekte des Erwerbslebens. Die Erwerbstätigen, Erwerbspersonen und Erwerbslosen werden u. a. in Bezug zur Bevölkerung gesetzt und nach persönlichen und wirtschaftsfachlichen Merkmalen aufgegliedert. Regional wird z.T. nach Regierungsbezirken untergliedert. Internationale Übersichten informieren über die Bevölkerung des Auslandes nach der Erwerbstätigkeit, Erwerbspersonen nach der Stellung im Beruf, Wirtschaftsabteilungen und nach Altersgruppen sowie altersspezifische Erwerbsquoten.

##### 4.1.2: Beruf, Ausbildung und Arbeitsbedingungen der Erwerbstätigen

Diese Reihe erscheint in zweijährlicher Folge und weist Ergebnisse vorwiegend aus dem variablen Teil des Mikrozensus nach. U. a. werden Ergebnisse über den Bildungs- und Ausbildungsabschluß der Bevölkerung, über die Zusammenhänge zwischen Erwerbstätigkeit und Ausbildung bzw. zwischen Beruf und Ausbildung sowie über Arbeitsbedingungen und Pendler gebracht. Teilweise werden diese Angaben auch für Gebietseinheiten des Bundesraumordnungsprogramms nachgewiesen.

#### 4.2: Sozialversicherungspflichtig Beschäftigte

##### 4.2.1: Struktur der Arbeitnehmer

Vierteljährlich erscheinen in dieser Reihe Ergebnisse über die sozialversicherungspflichtig beschäftigten Arbeitnehmer (einschl. Ausländer) in tiefer wirtschaftlicher und regionaler Gliederung (bis zur Ebene der Regierungsbezirke).

Zusätzlich erscheint jährlich ein Bericht mit ausführlichen Ergebnissen – jeweils mit dem Stichtag 30. Juni – zur Struktur dieser Personengruppe. Hierzu zählen insbesondere demographische und erwerbsstatistische Merkmale wie berufliche Tätigkeit, beruflicher Ausbildungsabschluß und Stellung im Beruf.

#### 4.2.2: Entgelte und Beschäftigungsdauer der Arbeitnehmer

In jährlicher Folge werden in dieser Reihe Ergebnisse der sozialversicherungspflichtig beschäftigten Arbeitnehmer nach dem Bruttoarbeitsentgelt, der Beschäftigungsdauer und weiteren sozialen Merkmalen, wie z.B. Alter, Geschlecht, Ausbildung, Wirtschaftszweig und Beruf dargestellt.

#### 4.3: Erwerbstätigkeit und Arbeitsmarkt

In dieser Reihe werden monatlich die wichtigsten kurzfristigen Daten über Erwerbstätigkeit und Arbeitsmarkt dargestellt, wie z.B. die Anzahl der Erwerbstätigen, die der Beschäftigten in ausgewählten Wirtschaftszweigen sowie der Arbeitslosen und offenen Stellen.

### Ergebnisse von Einzelveröffentlichungen

Die Ergebnisse der Bundestagswahlen sowie der Wahl der Abgeordneten des Europäischen Parlaments erscheinen in folgender Gliederung:

#### Wahlen zum Deutschen Bundestag

Heft 1: Ergebnisse und Vergleichszahlen früherer Bundestags- Europa- und Landtagswahlen sowie Strukturdaten für die Bundestagswahlkreise; Heft 2: Vorläufige Ergebnisse nach Wahlkreisen; Heft 3: Endgültige Ergebnisse nach Wahlkreisen; Heft 4: Wahlbeteiligung und Stimmabgabe der Männer und Frauen nach dem Alter; Heft 5: Textliche Auswertung der Wahlergebnisse; Sonderheft: Die Wahlbewerber für die Wahl zum .. Deutschen Bundestag.

#### Wahl der Abgeordneten des Europäischen Parlaments aus der Bundesrepublik Deutschland

Heft 1: Ergebnisse und Vergleichszahlen der Europawahl 1979, früherer Bundestags- und Landtagswahlen sowie Strukturdaten für die kreisfreien Städte und Landkreise; Heft 2: Vorläufige Ergebnisse nach kreisfreien Städten und Landkreisen; Heft 3: Endgültige Ergebnisse nach kreisfreien Städten und Landkreisen; Heft 4: Wahlbeteiligung und Stimmabgabe der Männer und Frauen nach dem Alter; Heft 5: Textliche Auswertung der Wahlergebnisse; Sonderheft: Die Wahlbewerber für die Wahl zum Europäischen Parlament aus der Bundesrepublik Deutschland.

#### Volkszählung vom 27. Mai 1970

Hierzu wurden insgesamt 26 thematisch gegliederte Hefte veröffentlicht. Eine Titelliste steht auf Anforderung zur Verfügung.

#### Systematiken

Systematik der Wirtschaftszweige mit Erläuterungen, Ausgabe 1979

Amtliche Schlüsselnummern und Bevölkerungsdaten der Gemeinden und Verwaltungsbezirke in der Bundesrepublik Deutschland.

Staatsangehörigkeits- und Gebietsschlüssel – Alphabetisches und systematisches Verzeichnis –.

Klassifizierung der Berufe (Systematisches und alphabetisches Verzeichnis der Berufsbenennungen)

Verzeichnis der Religionsbenennungen.



STATISTISCHES BUNDESAMT  
GUSTAV-STRESEMANN-RING 11  
6200 WIESBADEN 1

Veröffentlichungen und Prospekte sind durch den Verlag W. Kohlhammer GmbH, Philipp-Reis-Straße 3, Postfach 421120, 6500 Mainz 42, Tel. (061 31) 59094/95, erhältlich.