

Statistisches Bundesamt

Bildung und Kultur



Fachserie **11**

Reihe 7

Ausbildungsförderung nach dem
Bundesausbildungsförderungsgesetz
(BAföG)

1997

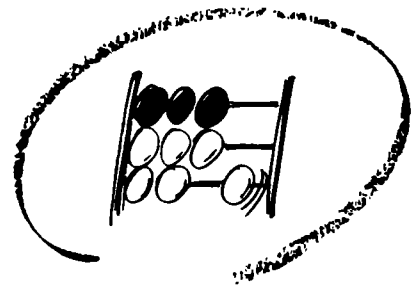

Statistisches Bundesamt

Bildung und Kultur

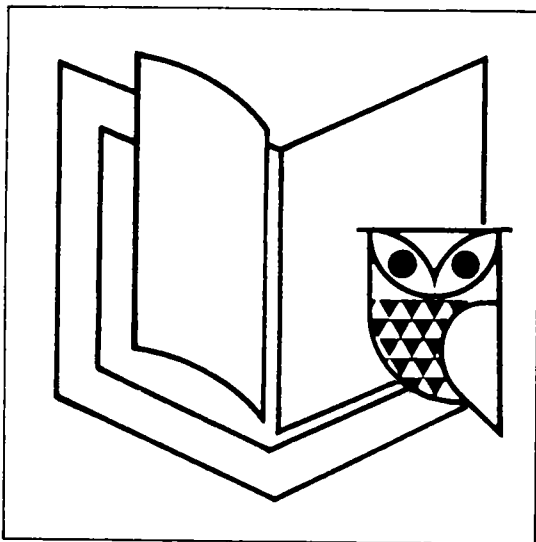

Fachserie **11**

Reihe 7

Ausbildungsförderung nach dem
Bundesausbildungsförderungsgesetz
(BAföG)

1997

Statistisches Bundesamt
Bibliothek - Dokumentation - Archiv

— **METZLER** —
POESCHEL

Herausgeber: Statistisches Bundesamt, Wiesbaden



Fachliche Informationen zu dieser Veröffentlichung können Sie direkt beim Statistischen Bundesamt erfragen:
Gruppe VII C, Telefon: 06 11 / 75 41 52 oder Fax: 06 11 / 75 41 83
E-Mail: 061175-4183@t-online.de

Verlag: Metzler-Poeschel, Stuttgart

Verlagsauslieferung: SFG – Servicecenter Fachverlage GmbH
Postfach 43 43
72774 Reutlingen
Telefon: 0 70 71 / 93 53 50
Telefax: 0 70 71 / 3 36 53
Internet: <http://www.s-f-g.com>
E-Mail: staba@s-f-g.com

Erscheinungsfolge: jährlich

Erschienen im September 1998

Preis: DM 16,50

Bestellnummer: 2110700 – 97700

Recyclingpapier aus 100 % Altpapier.



Allgemeine Informationen über das Statistische Bundesamt und sein Datenangebot erhalten Sie:

- im Internet: <http://www.statistik-bund.de>

oder bei unseren Allgemeinen Auskunftsdiensten

65180 Wiesbaden

- Telefon: 06 11 / 75 24 05
- Telefax: 06 11 / 75 33 30
- E-Mail: auskunftsdienst@stba.bund400.de

Zweigstelle Berlin

Postfach 276

10124 Berlin

- Telefon: 030 / 23 24 68 66
- Telefax: 030 / 23 24 68 72
- E-Mail: stba-berlin.infodienst@t-online.de

© Copyright: Statistisches Bundesamt, Wiesbaden 1998
Alle Rechte vorbehalten.

Für nichtgewerbliche Zwecke sind Nachdruck und Verbreitung mit Quellenangabe gestattet. Die Verbreitung über elektronische Systeme bedarf stets der vorherigen Genehmigung.

Inhalt

	Seite
Vorbemerkung	5
Erläuterungen	6
 Tabellenteil	
1 Geförderte und finanzieller Aufwand nach Umfang und Art der Förderung	
1.1 Deutschland 1997	12
1.2 Geförderte und finanzieller Aufwand nach Umfang, Art der Förderung und Ländern 1993 bis 1997	
1.2.1 Insgesamt	13
1.2.2 Schüler	15
1.2.3 Studenten	17
2 Geförderte und finanzieller Aufwand 1995, 1996 und 1997 nach Ausbildungs- stätten, Art der Förderung und Ländern	19
3 Geförderte und finanzieller Aufwand 1995, 1996 und 1997 nach Bedarfs- satzgruppen, Art der Förderung und Ländern	30
4 Geförderte 1995, 1996 und 1997 nach Ausbildungsstätten, Wohnung während der Ausbildung, Umfang der Förderung und Ländern	37
5 Geförderte 1995, 1996 und 1997 nach Bedarfssatzgruppen, Wohnung während der Ausbildung, Umfang der Förderung und Ländern	48
6 Geförderte 1997 nach Ausbildungsstätten, Altersgruppen und Geschlecht	55
7 Geförderte Studenten 1997 nach Ausbildungsstätten, Fachsemestern, Umfang der Förderung und Wohnung während der Ausbildung	57
8 Geförderte 1997 nach Ausbildungsstätten und Staatsangehörigkeit	59
9 Geförderte 1997 nach Ausbildungsstätten und Art eines berufsqualifizierenden Ausbildungsabschlusses	59
10 Geförderte 1997 nach Ausbildungsstätten, Familienstand und Zahl der Kinder	60
11 Geförderte 1997 nach Ausbildungsstätten und Berufstätigkeit des Vaters bzw. der Mutter	63
12 Geförderte 1997 nach Berufstätigkeit des Vaters bzw. der Mutter und ihrem Gesamteinkommen sowie nach Ausbildungsstätten	64
13 Geförderte 1997 nach Ausbildungsstätten und Berufstätigkeit des Ehegatten	74
14 Geförderte 1997 nach Ausbildungsstätten und Höhe der monatlichen Förderung	76
15 Geförderte 1997 nach Zahl der Geschwister, Gesamteinkommen der Eltern sowie nach Ausbildungsstätten	77
16 Geförderte und finanzieller Aufwand 1997 nach Art der Förderung, Ausbildungsstätten und Ländern.....	81

Gebietsstand

Die Angaben für **Deutschland** beziehen sich auf die Bundesrepublik Deutschland nach dem Gebietsstand seit dem 3.10.1990.

Die Angaben für das **frühere Bundesgebiet** beziehen sich auf die Bundesrepublik Deutschland nach dem Gebietsstand bis zum 3.10.1990; sie schließen Berlin-West ein.

Die Angaben für die **neuen Länder und Berlin-Ost** beziehen sich auf die Länder Brandenburg, Mecklenburg-Vorpommern, Sachsen, Sachsen-Anhalt, Thüringen sowie auf Berlin-Ost.

Zeichenerklärung

0	=	Weniger als die Hälfte von 1 in der letzten besetzten Stelle, jedoch mehr als nichts
-	=	nichts vorhanden
.	=	Zahlenwert unbekannt oder geheimzuhalten
x	=	Tabellenfach gesperrt, weil Aussage nicht sinnvoll

Auf- und Abrundungen

Im allgemeinen ist ohne Rücksicht auf die Endsumme auf- bzw. abgerundet worden. Deshalb können sich bei der Summierung von Einzelangaben geringfügige Abweichungen in der Endsumme ergeben.

Auf- und Ausgliederungen

Die vollständige Aufgliederung einer Summe ist durch das Wort **davon** kenntlich gemacht. Auf das Wort **davon** ist verzichtet worden, wenn aus Aufbau und Wortlaut von Tabellenkopf und Vorspalte unmißverständlich hervorgeht, daß es sich um eine Aufgliederung handelt. Die teilweise Ausgliederung einer Summe ist durch das Wort **darunter** gekennzeichnet. Bei teilweiser Ausgliederung nach verschiedenen nicht summierbaren Merkmalen sind die Worte **und zwar** gebraucht worden.

Vorbemerkung

Der vorliegende Bericht mit Angaben für 1997 setzt die Reihe 7 "Ausbildungsförderung nach dem Bundesausbildungsförderungsgesetz (BAföG)" der Fachserie 11 "Bildung und Kultur" fort. In dieser Reihe werden seit 1980 jährlich die Ergebnisse der Statistik zum Bundesausbildungsförderungsgesetz veröffentlicht.

Rechtsgrundlage dieser Bundesstatistik ist § 55 des Bundesgesetzes über individuelle Förderung der Ausbildung (Bundesausbildungsförderungsgesetz - BAföG) in der Fassung der Bekanntmachung vom 6. Juni 1983 (BGBl. I S. 645, 1680), geändert durch das Zwölfte Gesetz zur Änderung des Bundesausbildungsförderungsgesetzes (12. BAföGÄndG) vom 22. Mai 1990 (BGBl. I S. 936). Erfasst werden detaillierte Angaben zum sozialen und finanziellen Hintergrund der Geförderten, ihrer Ehegatten und Eltern sowie die Höhe und Zusammensetzung des finanziellen Bedarfs der Geförderten und der errechneten Förderungsbeträge.

Diese Angaben werden der amtlichen Statistik von den mit der Berechnung der Förderungsbeträge beauftragten Landesrechenzentren als Auszug aus deren Eingabedaten und Rechenergebnissen in anonymisierter Form zur Verfügung gestellt (Sekundärstatistik).

Der Tabellenteil dieser Veröffentlichung gibt zunächst einen Überblick über die Zahl der Geförderten sowie über den finanziellen Aufwand in den Jahren 1993 bis 1997. Dabei wird insbesondere nach Art und Umfang der Förderung sowie nach der Wohnung während der Ausbildung unterschieden. Anschließend werden Angaben über den sozialen Hintergrund der Geförderten dargestellt. Die Tabellen enthalten Informationen über Staatsangehörigkeit, Alter, berufliche Vorbildung, Familienstand und Kinderzahl der Geförderten sowie über die Berufstätigkeit und das Einkommen ihrer Eltern. Tabelle 15 liefert einen Nachweis der Geförderten nach der Höhe der monatlichen Förderung. Tabelle 16 am Ende dieser Veröffentlichung weist auch das ab dem 1. August 1996 in bestimmten Fällen an Geförderte in Höheren Fachschulen, Akademien und Hochschulen gewährte **verzinsliche Darlehen** nach. In den Tabellen 1 bis 15 sind die durch das verzinsliche Darlehen Geförderten dagegen **nicht** enthalten. Alle Tabellen sind nach der Art der Ausbildungsstätte gegliedert; in den Tabellen 3 und 5 erfolgt zusätzlich eine Gruppierung nach den für die Förderung nach dem BAföG maßgeblichen Bedarfssätzen (nähere Einzelheiten hierzu können den nachfolgenden Erläuterungen entnommen werden).

Erläuterungen

Allgemeines

In dieser Veröffentlichung wird ausschließlich die Förderung nach dem Bundesausbildungsförderungsgesetz (BAföG) dargestellt. Dieses Gesetz wird im Auftrag des Bundes von den Ländern ausgeführt, die hierzu für jeden Kreis und jede kreisfreie Stadt ein Amt für Ausbildungsförderung eingerichtet haben. Für Studierende sind darüber hinaus bei den staatlichen Hochschulen oder bei Studentenwerken Ämter für Ausbildungsförderung eingerichtet worden. Die Ämter für Ausbildungsförderung nehmen die Anträge auf Ausbildungsförderung nach dem BAföG entgegen, treffen die zur Entscheidung über den Antrag erforderlichen Feststellungen, entscheiden über den Antrag und erlassen den Bescheid hierüber. Die Berechnung der Förderungsbeträge erfolgt dabei durch zentrale Rechenzentren, die von den Obersten Landesbehörden für Ausbildungsförderung mit diesen Aufgaben betraut sind.

Ausbildungsstätten

Als Ausbildungsstätten gelten hier alle Einrichtungen (Schulen, Hochschulen, Fernunterrichtsinstitute), die eine nach dem BAföG förderungsfähige Ausbildung vermitteln. Ausbildungsförderung wurde im Berichtsjahr 1997 geleistet für den Besuch von

- weiterführenden allgemeinbildenden Schulen und Berufsfachschulen ab Klasse 10 und von Fach- und Fachoberschulklassen, deren Besuch eine abgeschlossene Berufsausbildung nicht voraussetzt, wenn der Auszubildende nicht bei seinen Eltern wohnt und von der Wohnung der Eltern aus eine entsprechende zumutbare Ausbildungsstätte nicht erreichbar ist, ferner von
- Abendhauptschulen, Berufsaufbauschulen, Abendrealschulen, Abendgymnasien, Kollegs, von Fach- und Fachoberschulklassen, deren Besuch eine abgeschlossene Berufsausbildung voraussetzt, von Berufsfachschulklassen und Fachschulklassen, deren Besuch eine abgeschlossene Berufsausbildung nicht voraussetzt, sofern sie in einem zumindest zweijährigen Bildungsgang einen berufsqualifizierenden Abschluß (z.B. als „Staatlich geprüfter Techniker“) vermitteln sowie von Höheren Fachschulen, Akademien und Hochschulen.

Voraussetzung für eine Förderung ist, daß es sich um öffentliche Schulen oder um genehmigte Ersatzschulen handelt. Darüber hinaus kann auch die Teilnahme an Fernunterrichtslehrgängen und die Ableistung von Praktika förderungsfähig sein.

Als *Berufsfachschulen* im Sinne des BAföG gelten auch die Klassen aller Formen der beruflichen Grundbildung (Berufsgrundbildungsjahr, Berufsvorbereitungsjahr, berufsbefähigender Bildungsgang). Als *Universitäten* werden hier die Universitäten, Pädagogischen und Theologischen Hochschulen sowie die Gesamthochschulen bezeichnet.

Bedarfssatzgruppen

Ausgangspunkt für die Berechnung der Förderungsleistungen nach dem BAföG sind die im Gesetz festgelegten Bedarfssätze. Diese Bedarfssätze sind abhängig von der Art der Ausbildungsstätte, die von dem Schüler oder Studenten besucht wird. Die für eine Förderung in Betracht kommenden Ausbildungsstätten sind *vier Gruppen* zugeordnet, für die jeweils ein einheitlicher Bedarfssatz gilt. Innerhalb dieser Gruppen wird nochmals danach unterschieden, ob der Schüler oder Student während der Ausbildung bei seinen Eltern oder auswärts wohnt; bei auswärtiger Unterbringung wird ein erhöhter Bedarfssatz zugrunde gelegt.

Die Bedarfssätze sind nach dem Gesetz alle zwei Jahre zu überprüfen und ggf. neu festzusetzen, um sie so insbesondere der Entwicklung der Lebenshaltungskosten anzupassen. Die letzte Anpassung erfolgte im Jahre 1998 durch das Neunzehnte Gesetz zur Änderung des Bundesausbildungsförderungsgesetzes (19. BAföGÄndG) vom 25. Juni 1998 (BGBl. I S. 1609). Der Förderung im hier dargelegten Berichtsjahr 1997 lagen die Bedarfssätze des 17. BAföGÄndG zugrunde. Für den Besuch von Ausbildungsstätten in den Neuen Ländern sowie Berlin-Ost galten im Berichtsjahr 1997 abweichende Bedarfssätze.

Einkommen der Eltern

Das BAföG geht davon aus, daß zunächst die nach dem bürgerlichen Recht Unterhaltsverpflichteten, also in der Regel die Eltern, für den Unterhalt und die Ausbildung ihrer Kinder aufzukommen haben. Damit diese Belastung zumutbar bleibt, werden vom Einkommen eine Reihe von Freibeträgen für die Eltern, für den Geförderten sowie für weitere unterhaltsberechtigte Kinder der Eltern abgezogen.

Als Einkommen wird in dieser Veröffentlichung der Gesamtbetrag der positiven Einkünfte im Sinne des Einkommensteuerrechts, also das *Bruttoeinkommen* vor Abzug von Steuern und Aufwendungen für die soziale Sicherung dargestellt. Ausgangsbasis für die

Berechnung der Förderung nach dem BAföG ist dabei jeweils das Einkommen im *vorletzten Kalenderjahr* vor Beginn des Bewilligungszeitraumes. Eine Ausnahmeregelung galt bis zum 30. Juni 1997 für den Berechnungszeitraum für das Einkommen bei Geförderten in den Neuen Ländern sowie Berlin-Ost. Hier wurde grundsätzlich das Einkommen im letzten Kalenderjahr vor Beginn des Bewilligungszeitraumes herangezogen. Zieht man von diesem Einkommen die Steuern und Aufwendungen für die soziale Sicherung sowie die zustehenden Freibeträge ab und addiert die Leistungen nach dem Bundeskindergeldgesetz sowie sonstige Einnahmen, die zur Deckung des Lebensunterhalts bestimmt sind (z.B. Krankengeld, Arbeitslosengeld), so erhält man das "anzurechnende Einkommen".

Eine Anrechnung des Einkommens der Eltern auf die Förderung kann in bestimmten Fällen völlig entfallen, so z.B. wenn der Geförderte ein Abendgymnasium oder ein Kolleg besucht, wenn er bei Beginn des Ausbildungsabschnitts bereits das 30. Lebensjahr vollendet hat oder aber eine weitere in sich selbständige Ausbildung beginnt, nachdem seine Eltern ihm gegenüber ihre Unterhaltungspflicht erfüllt haben.

Finanzieller Aufwand

Die mit der Berechnung der Förderungsbeträge beauftragten Länder-Rechenzentren leiten im Auftrage der Obersten Landesbehörden für Ausbildungsförderung die statistischen Angaben als Auszug aus ihren Eingabedaten und Rechenergebnissen an die amtliche Statistik weiter. Der in der Statistik erfaßte finanzielle Aufwand (Summe der maschinell berechneten Förderungsbeträge) weicht allerdings geringfügig vom sog. "Kassen-Ist" (Summe der tatsächlich geleisteten Auszahlungen) ab. Die Hauptursache hierfür ist, daß Nachzahlungen und Rückförderungen, die das jeweilige Berichtsjahr betreffen, bis zu sechs Monate nach Ende des Berichtsjahres (d.h. bis zur Lieferung der Statistikdaten) berücksichtigt werden.

Geförderte

Einen Rechtsanspruch auf individuelle Förderung haben nach dem BAföG alle Schüler und Studenten, denen die für ihren Lebensunterhalt und ihre Ausbildung notwendigen finanziellen Mittel fehlen, um eine Ausbildung zu absolvieren, die ihrer Neigung, Eignung und Leistung entspricht. Voraussetzung ist, daß sie eine förderungsfähige Ausbildungsstätte besuchen (siehe auch Erläuterungen zum Begriff "Ausbildungsstätten").

Der Kreis der Geförderten ändert sich von Monat zu Monat: Mit Schuljahres- oder Semesterbeginn nimmt ein neuer Schüler- bzw. Studentenjahrgang eine förderungsfähige Ausbildung auf, bislang geförderte Schüler oder Studenten beenden im Laufe des Berichtsjahres (entspricht dem Kalenderjahr) ihre Ausbildung oder fallen aus anderen Gründen aus der BAföG-Förderung heraus. Da die Zahl der Geförderten im Laufe des Berichtsjahres ständigen Schwankungen unterliegt, gibt es verschiedene Möglichkeiten, einen Überblick über die Zahl der Schüler und Studenten zu vermitteln, die im Berichtsjahr Leistungen nach dem BAföG in Anspruch genommen haben. In dieser Fachserie wird die Zahl der Geförderten in Abhängigkeit vom Verwendungszweck der Daten in zwei Formen angegeben:

- Soll die Zahl der Geförderten zum finanziellen Aufwand für das BAföG in Beziehung gesetzt werden (wie in den Tabellen 1 bis 3), so wird sie als *durchschnittlicher Monatsbestand* (arithmetisches Mittel aus den zwölf Monatsbeständen) bestimmt. Es handelt sich hier also um eine fiktive Zahl, mit deren Hilfe z.B. der durchschnittliche monatliche Förderungsbetrag pro Kopf errechnet werden kann.
- Werden Angaben über die Zusammensetzung des Kreises der Geförderten gemacht (z.B. nach Alter, Geschlecht, Vorbildung, Familienstand), so wird die *Gesamtzahl* aller geförderten Personen dargestellt. Hier wird jeder Geförderte gezählt, unabhängig davon, ob er während des ganzen Berichtsjahres oder nur in bestimmten Monaten Leistungen nach dem BAföG erhalten hat. Diese Zahl ist somit auch erheblich größer als der durchschnittliche Monatsbestand, bei dem unterstellt wird, daß alle Personen ganzzählig gefördert werden. Die für die Gesamtzahl der Geförderten gemachten Angaben entsprechen jeweils dem letzten Stand im Berichtsjahr, also dem letzten Förderungsmonat.

Voll-/Teilförderung

Ein Schüler oder Student gilt als *vollgefördert*, wenn er eine Förderung erhält, die seinen errechneten Gesamtbedarf (= Grundbedarf gemäß Bedarfssatz + Zusatzbedarf z.B. für Kosten der Unterkunft oder Auslandsaufenthalt) in voller Höhe abdeckt. Als *teilgefördert* wird er gezählt, wenn ihm auf seine Förderung eigenes Einkommen oder Vermögen oder das Einkommen seiner Eltern bzw. seines Ehegatten angerechnet wird. Zur Ermittlung des Förderungsbetrages wird in diesem Fall vom Gesamtbedarf das "anzurechnende Einkommen" abgezogen (siehe auch Erläuterungen zum Begriff "Einkommen der Eltern").

Zuordnung der Geförderten zum Früheren Bundesgebiet bzw. zu den Neuen Ländern und Berlin-Ost

Für Berlin gilt eine Besonderheit: Die Zuordnung der Geförderten zu Berlin-West bzw. Berlin-Ost erfolgt nach dem Kriterium, ob nach den Bedarfssätzen für das Frühere Bundesgebiet oder nach den Bedarfssätzen für das Beitrittsgebiet gefördert wird. Da sich der Bedarfssatz im Regelfall am (rechtlichen) Sitz der Ausbildungsstätte orientiert, ergibt sich damit eine Regionalisierung nach dem Ort der Ausbildungsstätte.

Seit dem Inkrafttreten des 17. BAföGÄndG am 1. Juli 1995 werden jedoch Schüler und Studenten, die eine Ausbildungsstätte im Ostteil der Stadt besuchen, dann nach den Bedarfssätzen für das Frühere Bundesgebiet und Berlin-West gefördert, wenn sie im Westteil der Stadt ihren ständigen Wohnsitz haben. Die Ausbildungspendler von West- nach Ostberlin sind daher seit 1995 dem Westteil der Stadt und damit dem Früheren Bundesgebiet zugeordnet.

Zuschuß/Darlehen

Die Ausbildungsförderung nach dem BAföG wurde im Berichtsjahr 1997 im Schulbereich als Zuschuß, beim Besuch von Höheren Fachschulen, Akademien und Hochschulen in der Regel je zur Hälfte als Zuschuß bzw. unverzinsliches Darlehen geleistet. In bestimmten Fällen wurde seit August 1996 beim Besuch der zuletzt genannten Ausbildungsstätten anstelle von Zuschuß und unverzinslichem Darlehen ein verzinsliches Darlehen gewährt, so z. B. nach Überschreiten der Förderungshöchstdauer (vgl. 18. BAföGÄndG). Siehe dazu die Tabelle 16 dieser Veröffentlichung.

Bedarfssätze 1990 bis 1998

Schüler bzw. Studenten von	Wohnung während der Ausbildung	Früheres Bundesgebiet				Neue Länder und Berlin-Ost			
		1. Juli 1990 bis 30. Juni 1992 1)	1. Juli 1992 bis 30. Juni 1995 2)	1. Juli 1995 bis 30. Juni 1998 3)	Ab 1. Juli 1998 4)	1. Januar 1991 bis 30. Juni 1992	1. Juli 1992 bis 30. Juni 1995 2)	1. Juli 1995 bis 30. Juni 1998 3)	Ab 1. Juli 1998 4)
		DM je Monat							

1.) Haupt-, Realschulen, integrierten
Gesamtschulen, Gymnasien, Berufsfach-
schulen sowie Fach- und Fachoberschul-
klassen, deren Besuch eine abgeschlos-
sene Berufsausbildung voraussetzt

- bei den Eltern 5)
- nicht bei den Eltern

2.) Abendhaupt-, Abendreal-, Berufsaufbau-
schulen und Fachoberschulklassen, deren
Besuch eine abgeschlossene Berufsaus-
bildung voraussetzt

- bei den Eltern
- nicht bei den Eltern

3.) Abendgymnasien, Kollegs sowie Fach-
schulklassen, deren Besuch eine abge-
schlossene Berufsausbildung voraussetzt

- bei den Eltern
- nicht bei den Eltern

4.) Höheren Fachschulen, Akademien,
Fachhochschulen, Kunsthochschulen,
Universitäten

- bei den Eltern
- nicht bei den Eltern

- 1) Erhöhung der Bedarfssätze aufgrund des 12. BAföGÄndG vom 22. Mai 1990.
2) Erhöhung der Bedarfssätze aufgrund des 15. BAföGÄndG vom 19. Juni 1992.
3) Erhöhung der Bedarfssätze aufgrund des 17. BAföGÄndG vom 24. Juli 1995.

- 4) Erhöhung der Bedarfssätze aufgrund des 19. BAföGÄndG vom 25. Juni 1998.
5) Förderung nur für Schüler an zumindest zweijährigen Berufsfachschulklassen und
Fachschulklassen (ohne abgeschlossene Berufsausbildung).

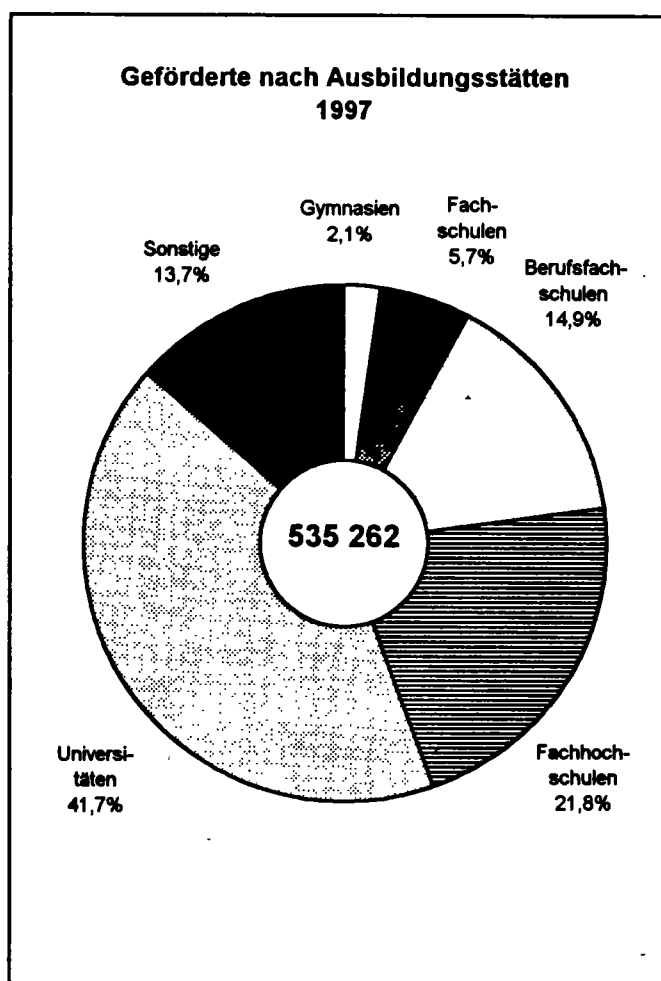
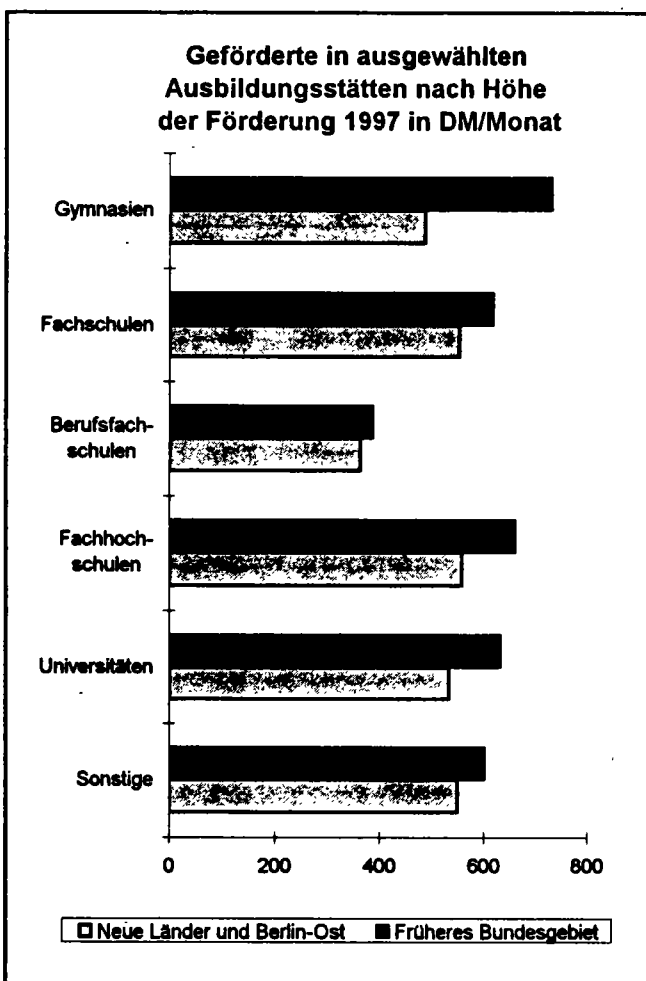
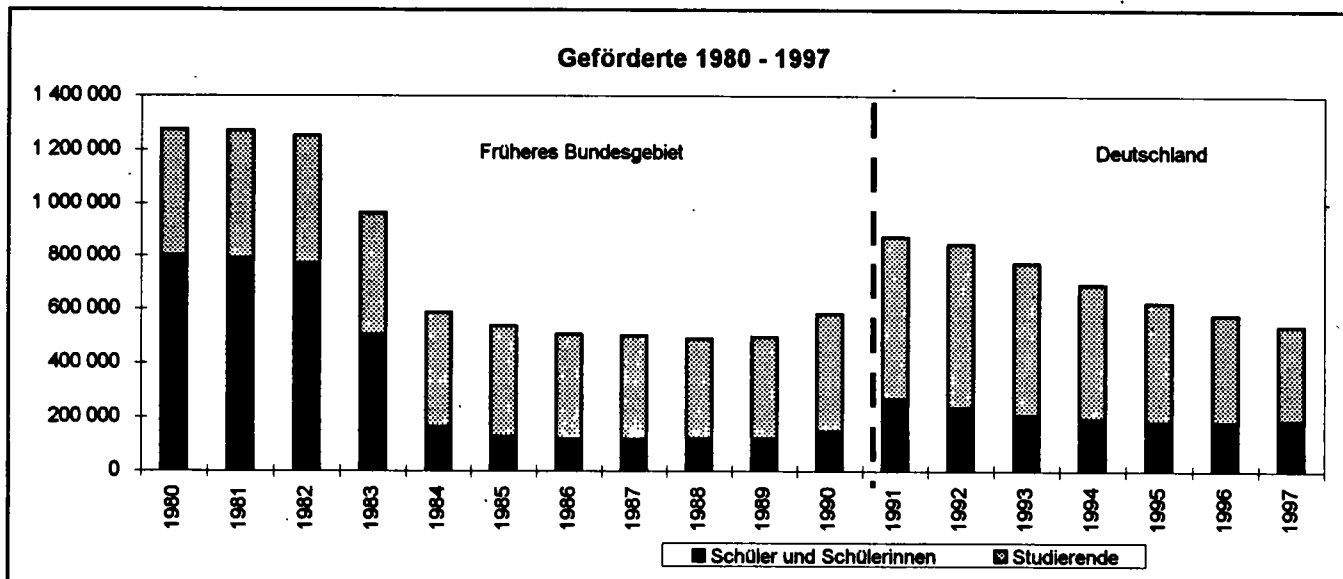

Finanzieller Aufwand 1980 - 1997

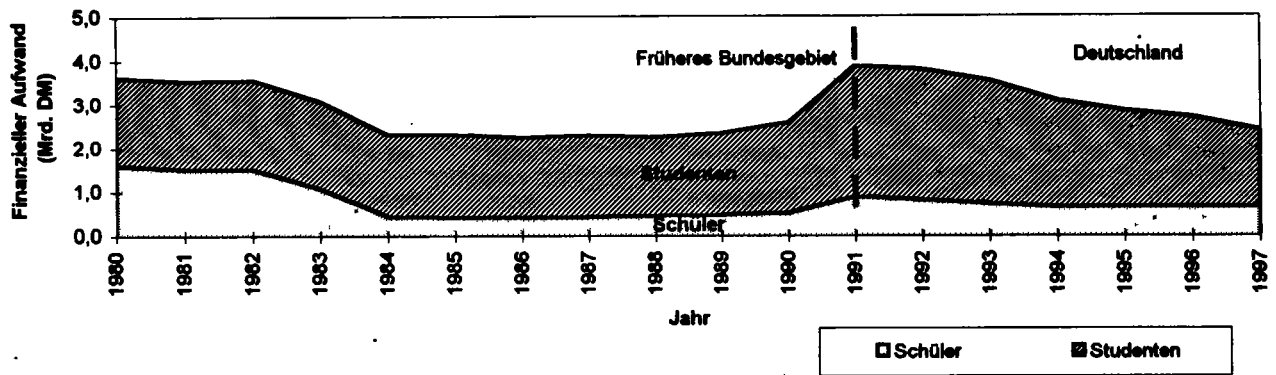

Geförderte nach Alter 1997

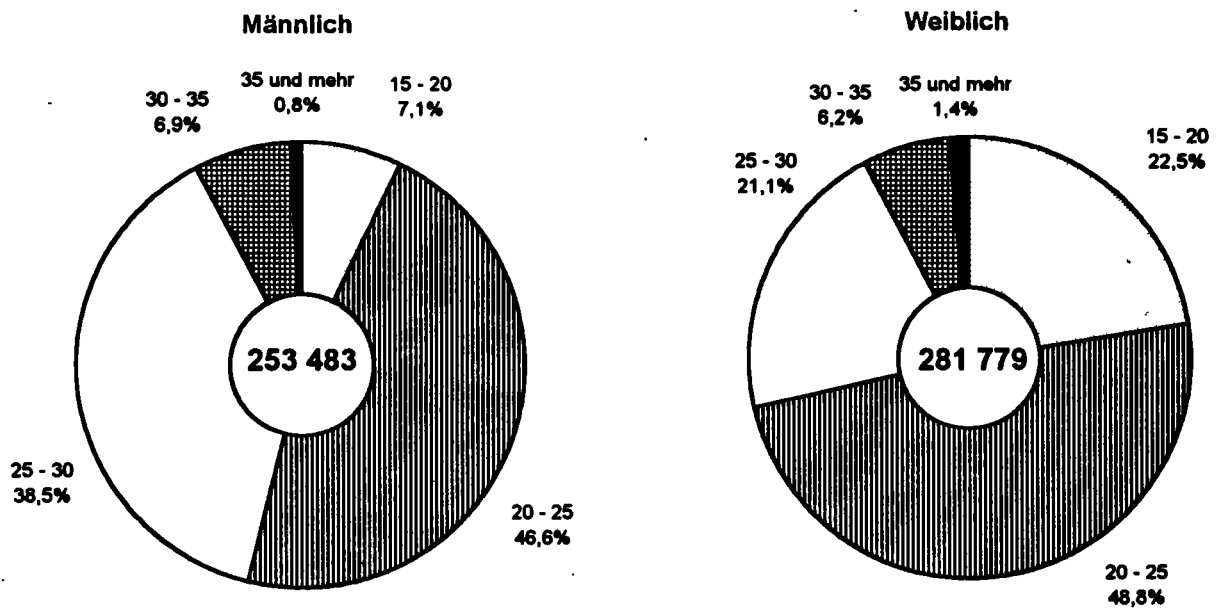

Geförderte nach Gesamteinkommen der Eltern 1997 *)

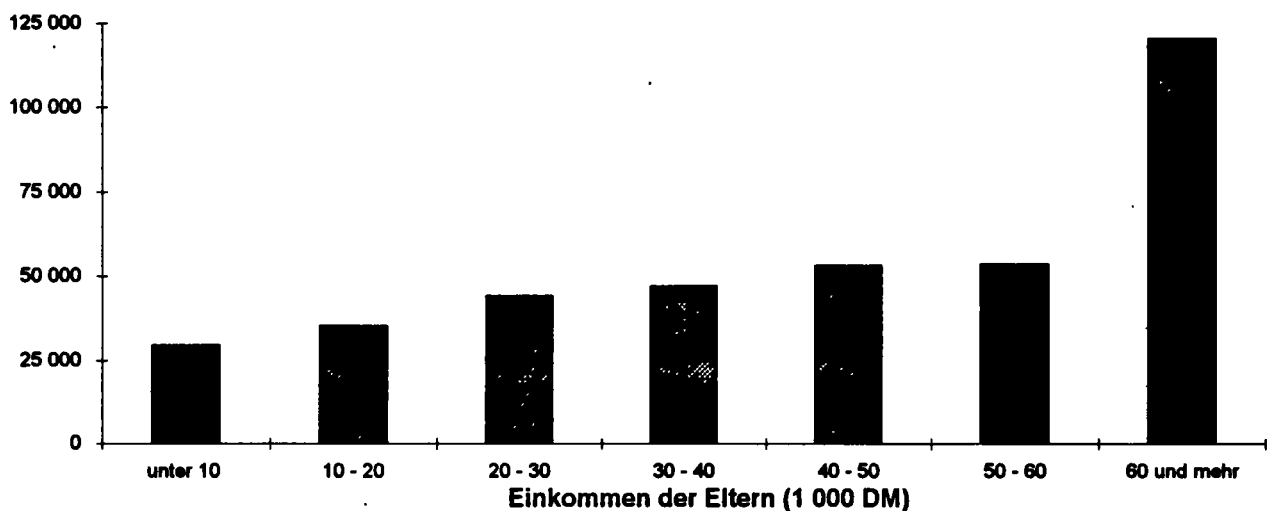

*) Ohne 153 939 Geförderte, für die keine Angaben vorliegen oder deren Eltern verstorben sind.

1 Geförderte und finanzieller Aufwand nach Umfang und Art
1.1 Deutschland 1997

Land	Geförderte					Finanzieller Aufwand				Durchschnittlicher Förderungsbetrag pro Kopf 1) DM je Monat
	insgesamt	davon erhielten				durchschnittlicher Monatsbestand	insgesamt 1 000 DM	davon		
		Vollförderung		Teilförderung				Zuschuß	Darlehen	
		Anzahl	%	Anzahl	%					
Insgesamt										
Deutschland	535 262	188 123	35,1	347 139	64,9	346 734	2 421 541	63,8	36,2	582
Baden-Württemberg	56 096	19 537	34,8	36 559	65,2	35 557	256 963	63,3	36,7	602
Bayern	75 142	24 502	32,6	50 640	67,4	47 457	319 205	65,7	34,3	561
Berlin	31 845	12 815	40,2	19 030	59,8	21 427	172 510	59,9	40,1	671
Brandenburg	15 034	4 487	29,8	10 547	70,2	9 325	57 937	74,3	25,7	518
Bremen	8 022	3 673	45,8	4 349	54,2	5 110	41 934	60,8	39,2	684
Hamburg	12 561	5 201	41,4	7 360	58,6	8 382	69 282	58,1	41,9	689
Hessen	30 342	11 146	36,7	19 196	63,3	19 962	150 321	58,3	41,7	628
Mecklenburg-Vorpommern	15 026	4 542	30,2	10 484	69,8	9 832	59 203	72,9	27,0	502
Niedersachsen	52 264	18 598	35,6	33 666	64,4	34 706	252 061	63,2	36,8	605
Nordrhein-Westfalen	111 356	44 105	39,6	67 251	60,4	73 389	539 442	62,4	37,6	613
Rheinland-Pfalz	22 492	7 497	33,3	14 995	66,7	14 351	100 958	62,4	37,6	586
Saarland	5 672	1 849	32,6	3 823	67,4	3 447	24 420	61,4	38,6	590
Sachsen	43 258	12 522	28,9	30 736	71,1	28 271	163 393	66,6	33,4	482
Sachsen-Anhalt	20 970	6 940	33,1	14 030	66,9	12 882	73 759	71,9	28,1	477
Schleswig-Holstein	13 230	4 369	33,0	8 861	67,0	8 443	59 411	64,2	35,8	586
Thüringen	21 952	6 340	28,9	15 612	71,1	14 193	80 742	70,6	29,4	474
Nachrichtlich:										
Früheres Bundesgebiet	410 451	150 382	36,6	260 069	63,4	266 437	1 942 825	62,5	37,5	608
Neue Länder und Berlin-Ost	124 811	37 741	30,2	87 070	69,8	80 297	478 716	69,1	30,9	497
Schüler										
Deutschland	184 486	79 018	42,8	105 468	57,2	105 898	641 626	100	0,0	491
Baden-Württemberg	18 122	8 169	45,1	9 953	54,9	10 329	66 655	100	0,0	538
Bayern	30 045	12 283	40,9	17 762	59,1	16 830	99 227	100	0,0	491
Berlin	6 987	3 585	51,3	3 402	48,7	4 290	31 909	100	-	620
Brandenburg	8 475	2 842	33,5	5 633	66,5	4 939	27 944	100	-	472
Bremen	1 790	1 010	56,4	780	43,6	1 041	6 356	100	-	509
Hamburg	2 128	1 005	47,2	1 123	52,8	1 314	7 332	100	-	465
Hessen	6 716	2 732	40,7	3 984	59,3	3 847	23 174	100	-	502
Mecklenburg-Vorpommern	7 867	2 938	37,3	4 929	62,7	4 873	27 018	100	0,0	462
Niedersachsen	17 665	7 475	42,3	10 190	57,7	10 526	64 112	100	-	508
Nordrhein-Westfalen	31 943	15 922	49,8	16 021	50,2	19 555	125 766	100	0,0	536
Rheinland-Pfalz	6 928	3 036	43,8	3 892	56,2	3 974	22 941	100	-	481
Saarland	1 371	580	42,3	791	57,7	786	4 539	100	-	482
Sachsen	17 322	6 744	38,9	10 578	61,1	10 802	53 682	100	-	414
Sachsen-Anhalt	11 355	4 793	42,2	6 562	57,8	6 383	32 064	100	0,0	419
Schleswig-Holstein	4 715	1 881	39,9	2 834	60,1	2 793	15 849	100	-	473
Thüringen	11 057	4 023	36,4	7 034	63,6	6 617	33 056	100	0,0	416
Nachrichtlich:										
Früheres Bundesgebiet	126 729	56 937	44,9	69 792	55,1	74 251	460 428	100	0,0	517
Neue Länder und Berlin-Ost	57 757	22 081	38,2	35 676	61,8	34 647	181 198	100	0,0	436
Studenten										
Deutschland	350 767	109 099	31,1	241 668	68,9	237 832	1 779 879	50,8	49,2	624
Baden-Württemberg	37 972	11 366	29,9	26 606	70,1	25 226	190 295	50,4	49,6	629
Bayern	45 093	12 218	27,1	32 875	72,9	30 624	219 965	50,2	49,8	599
Berlin	24 858	9 230	37,1	15 628	62,9	17 138	140 602	50,8	49,2	684
Brandenburg	6 559	1 645	25,1	4 914	74,9	4 386	29 993	50,3	49,7	570
Bremen	6 232	2 663	42,7	3 569	57,3	4 069	35 579	53,8	46,2	729
Hamburg	10 433	4 196	40,2	6 237	59,8	7 068	61 949	53,1	46,9	730
Hessen	23 626	8 414	35,6	15 212	64,4	16 115	127 146	50,6	49,4	657
Mecklenburg-Vorpommern	7 159	1 604	22,4	5 555	77,6	4 959	32 185	50,3	49,7	541
Niedersachsen	34 598	11 122	32,1	23 476	67,9	24 180	187 946	50,6	49,4	648
Nordrhein-Westfalen	79 412	28 182	35,5	51 230	64,5	53 834	413 674	51,0	49,0	640
Rheinland-Pfalz	15 564	4 461	28,7	11 103	71,3	10 377	78 016	51,3	48,7	627
Saarland	4 301	1 269	29,5	3 032	70,5	2 662	19 880	52,6	47,4	622
Sachsen	25 936	5 778	22,3	20 158	77,7	17 470	109 710	50,3	49,7	523
Sachsen-Anhalt	9 615	2 147	22,3	7 468	77,7	6 499	41 694	50,2	49,8	535
Schleswig-Holstein	8 514	2 487	29,2	6 027	70,8	5 649	43 560	51,2	48,8	643
Thüringen	10 895	2 317	21,3	8 578	78,7	7 576	47 686	50,3	49,7	525
Nachrichtlich:										
Früheres Bundesgebiet	283 713	93 439	32,9	190 274	67,1	192 182	1 482 363	50,9	49,1	643
Neue Länder und Berlin-Ost	67 054	15 660	23,4	51 394	76,6	45 649	297 515	50,3	49,7	543

Fußnote siehe S. 18.

1 Geförderte und finanzieller Aufwand nach Umfang und Art
1.2 1993 bis 1997
1.2.1 insgesamt

Jahr	Geförderte					Finanzieller Aufwand				Durchschnittlicher Förderungsbetrag pro Kopf 1) DM je Monat
	insgesamt	davon erhalten				durchschnittlicher Monatsbestand	insgesamt	davon		
		Vollförderung		Teilförderung				Zuschuß	Darlehen	
		Anzahl	%	Anzahl	%					
Deutschland										
1993	771 267	224 455	29,1	546 812	70,9	532 754	3 567 877	60,5	39,5	558
1994	692 505	216 278	31,2	476 227	68,8	466 796	3 109 399	61,0	39,0	555
1995	623 740	226 600	36,3	397 140	63,7	418 494	2 867 686	61,9	38,1	571
1996	577 312	210 703	36,5	366 609	63,5	380 382	2 724 821	62,5	37,5	597
1997	535 262	188 123	35,1	347 139	64,9	346 734	2 421 541	63,8	36,2	582
Baden-Württemberg										
1993	80 106	23 611	29,5	56 495	70,5	53 763	366 686	59,4	40,6	568
1994	74 256	23 723	31,9	50 533	68,1	49 687	340 000	60,4	39,6	570
1995	69 597	25 090	36,1	44 507	63,9	45 705	321 285	61,8	38,2	586
1996	63 923	23 324	36,5	40 599	63,5	41 378	304 652	62,7	37,3	614
1997	56 096	19 537	34,8	36 559	65,2	35 557	256 963	63,3	36,7	602
Bayern										
1993	102 465	29 789	29,1	72 676	70,9	68 819	449 837	61,8	38,2	545
1994	92 991	29 088	31,3	63 903	68,7	62 150	405 122	62,5	37,5	543
1995	85 768	30 242	35,3	55 526	64,7	56 235	372 927	63,7	36,3	553
1996	79 950	27 712	34,7	52 238	65,3	51 995	359 380	64,1	35,9	576
1997	75 142	24 502	32,6	50 640	67,4	47 457	319 205	65,7	34,3	561
Berlin										
1993	51 370	18 719	36,4	32 651	63,6	37 359	275 803	56,7	43,3	615
1994	43 268	17 416	40,3	25 852	59,7	31 444	231 533	57,5	42,5	614
1995	38 817	17 637	45,4	21 180	54,6	27 417	210 964	58,2	41,8	641
1996	35 546	14 585	41,0	20 961	59,0	24 640	201 457	59,0	41,0	681
1997	31 845	12 815	40,2	19 030	59,8	21 427	172 510	59,9	40,1	671
Brandenburg										
1993	18 163	5 246	28,9	12 917	71,1	12 248	70 407	76,6	23,4	479
1994	16 190	4 817	29,8	11 373	70,2	10 128	55 865	75,3	24,7	460
1995	13 648	4 393	32,2	9 255	67,8	8 784	51 626	75,4	24,6	490
1996	13 307	4 151	31,2	9 156	68,8	8 606	54 666	74,1	25,9	529
1997	15 034	4 487	29,8	10 547	70,2	9 325	57 937	74,3	25,7	518
Bremen										
1993	11 675	4 593	39,3	7 082	60,7	8 107	62 580	57,2	42,8	643
1994	10 839	4 659	43,0	6 180	57,0	7 529	58 675	57,3	42,7	649
1995	9 956	4 766	47,9	5 190	52,1	6 801	54 622	58,1	41,9	669
1996	9 158	4 273	46,7	4 885	53,3	6 051	50 574	58,8	41,2	697
1997	8 022	3 673	45,8	4 349	54,2	5 110	41 934	60,8	39,2	684
Hamburg										
1993	20 219	6 369	31,5	13 850	68,5	16 538	131 968	55,7	44,3	665
1994	19 016	7 661	40,3	11 355	59,7	12 935	103 571	56,6	43,4	667
1995	17 260	7 308	42,3	9 952	57,7	11 596	94 990	57,1	42,9	683
1996	12 446	5 511	44,3	6 935	55,7	8 223	70 348	56,0	44,0	713
1997	12 561	5 201	41,4	7 360	58,6	8 382	69 282	58,1	41,9	689
Hessen										
1993	49 311	16 229	32,9	33 082	67,1	34 782	249 526	56,1	43,9	598
1994	43 755	15 275	34,9	28 480	65,1	30 941	222 017	56,8	43,2	598
1995	38 932	14 942	38,4	23 990	61,6	27 104	200 048	57,2	42,8	615
1996	34 679	13 312	38,4	21 367	61,6	23 610	181 981	57,5	42,5	642
1997	30 342	11 146	36,7	19 196	63,3	19 962	150 321	58,3	41,7	628
Mecklenburg-Vorpommern										
1993	21 618	5 838	27,0	15 780	73,0	14 956	84 196	70,0	30,0	469
1994	17 433	4 684	26,9	12 749	73,1	11 939	63 366	72,0	28,0	442
1995	15 262	4 665	30,6	10 597	69,4	10 266	56 978	72,0	28,0	463
1996	14 737	4 476	30,4	10 261	69,6	9 710	58 695	71,8	28,2	504
1997	15 026	4 542	30,2	10 484	69,8	9 832	59 203	72,9	27,0	502

Fußnote siehe S. 18.

1 Geförderte und finanzieller Aufwand nach Umfang und Art
1.2 1993 bis 1997
1.2.1 Insgesamt

Jahr	Geförderte					Finanzieller Aufwand				Durchschnittlicher Förderungsbetrag pro Kopf 1) DM je Monat
	insgesamt	davon erhielten			durchschnittlicher Monatsbestand	insgesamt	davon			
		Vollförderung		Teilförderung			Zuschuß	Darlehen		
		Anzahl	%						Anzahl	
Niedersachsen										
1993	74 764	22 793	30,5	51 971	69,5	52 299	362 657	59,7	40,3	578
1994	68 984	22 914	33,2	46 070	66,8	47 779	332 059	60,2	39,8	579
1995	63 308	23 655	37,4	39 653	62,6	43 547	310 943	61,0	39,0	595
1996	58 485	21 922	37,5	36 563	62,5	39 148	292 327	61,4	38,6	622
1997	52 264	18 598	35,6	33 666	64,4	34 706	252 061	63,2	36,8	605
Nordrhein-Westfalen										
1993	161 778	43 484	26,9	118 294	73,1	111 170	774 310	59,5	40,5	580
1994	152 176	43 723	28,7	108 453	71,3	100 971	705 565	60,0	40,0	582
1995	134 487	51 274	38,1	83 213	61,9	91 456	655 306	60,9	39,1	597
1996	124 293	50 430	40,6	73 863	59,4	82 893	621 044	61,4	38,6	624
1997	111 356	44 105	39,6	67 251	60,4	73 389	539 442	62,4	37,6	613
Rheinland-Pfalz										
1993	33 210	9 549	28,8	23 661	71,2	22 195	151 646	60,9	39,1	569
1994	29 888	9 219	30,8	20 669	69,2	19 979	135 814	60,9	39,1	566
1995	27 315	9 557	35,0	17 758	65,0	18 016	124 471	61,4	38,6	576
1996	25 204	8 905	35,3	16 299	64,7	16 214	117 130	61,7	38,3	602
1997	22 492	7 497	33,3	14 995	66,7	14 351	100 958	62,4	37,6	586
Saarland										
1993	8 285	2 471	29,8	5 814	70,2	5 477	37 454	58,6	41,4	570
1994	7 641	2 396	31,4	5 245	68,6	5 030	34 573	59,0	41,0	573
1995	7 116	2 460	34,6	4 656	65,4	4 544	31 397	59,8	40,2	576
1996	6 479	2 177	33,6	4 302	66,4	3 992	28 870	60,6	39,4	603
1997	5 672	1 849	32,6	3 823	67,4	3 447	24 420	61,4	38,6	590
Sachsen										
1993	60 269	15 034	24,9	45 235	75,1	42 227	240 149	61,6	38,4	474
1994	48 681	12 020	24,7	36 661	75,3	32 789	175 264	62,5	37,5	445
1995	43 725	12 573	28,8	31 152	71,2	28 655	157 452	64,1	35,9	458
1996	43 108	12 409	28,8	30 699	71,2	27 611	160 092	65,3	34,7	483
1997	43 258	12 522	28,9	30 736	71,1	28 271	163 393	66,6	33,4	482
Sachsen-Anhalt										
1993	30 412	7 821	25,7	22 591	74,3	20 982	117 173	67,2	32,8	465
1994	23 233	6 082	26,2	17 151	73,8	15 619	81 694	68,5	31,5	436
1995	19 913	5 986	30,1	13 927	69,9	13 181	71 977	69,2	30,8	455
1996	19 317	6 031	31,2	13 286	68,8	12 557	73 285	69,8	30,2	486
1997	20 970	6 940	33,1	14 030	66,9	12 882	73 759	71,9	28,1	477
Schleswig-Holstein										
1993	20 356	5 864	28,8	14 492	71,2	13 582	92 153	61,7	38,3	565
1994	18 451	5 672	30,7	12 779	69,3	12 312	83 562	61,9	38,1	566
1995	16 643	5 698	34,2	10 945	65,8	11 000	76 261	62,4	37,6	578
1996	15 190	5 266	34,7	9 924	65,3	9 662	69 645	63,2	36,8	601
1997	13 230	4 369	33,0	8 861	67,0	8 443	59 411	64,2	35,8	586
Thüringen										
1993	27 266	7 045	25,8	20 221	74,2	18 254	101 333	69,0	31,0	463
1994	25 703	6 929	27,0	18 774	73,0	15 563	80 721	69,9	30,1	432
1995	21 993	6 354	28,9	15 639	71,1	14 189	76 438	70,0	30,0	449
1996	21 490	6 219	28,9	15 271	71,1	14 093	80 677	69,6	30,4	477
1997	21 952	6 340	28,9	15 612	71,1	14 193	80 742	70,6	29,4	474
Nachrichtlich: Früheres Bundesgebiet										
1993	596 649	178 824	30,0	417 825	70,0	411 793	2 874 958	59,3	40,7	582
1994	547 639	177 370	32,4	370 269	67,6	370 877	2 589 021	60,0	40,0	582
1995	498 187	188 507	37,8	309 680	62,2	335 739	2 400 730	60,8	39,2	596
1996	455 883	174 133	38,2	281 750	61,8	301 151	2 247 625	61,4	38,6	622
1997	410 451	150 382	36,6	260 069	63,4	266 437	1 942 825	62,5	37,5	608
Neue Länder und Berlin-Ost										
1993	174 618	45 631	26,1	128 987	73,9	120 961	692 919	65,5	34,5	477
1994	144 866	38 908	26,9	105 958	73,1	95 919	520 378	66,4	33,6	452
1995	125 553	38 093	30,3	87 460	69,7	82 755	466 956	67,3	32,7	470
1996	121 429	36 570	30,1	84 859	69,9	79 231	477 196	67,7	32,3	502
1997	124 811	37 741	30,2	87 070	69,8	80 297	478 716	69,1	30,9	497

Fußnote siehe S. 18.

1 Geförderte und finanzieller Aufwand nach Umfang und Art
1.2 1993 bis 1997
1.2.2 Schüler

Jahr	Geförderte					Finanzieller Aufwand			Durchschnittlicher Förderungsbetrag pro Kopf 1) DM je Monat	
	insgesamt	davon erhielten			durchschnittlicher Monatsbestand	insgesamt	davon			
		Vollförderung		Teilförderung			Zuschuß	Darlehen		
		Anzahl	%							Anzahl
Deutschland										
1993	207 332	77 868	37,6	129 464	62,4	124 035	715 876	100	0,0	481
1994	192 707	81 727	42,4	110 980	57,6	111 918	650 824	100	0,0	485
1995	181 226	87 711	48,4	93 515	51,6	107 541	649 693	100	0,0	503
1996	178 036	81 377	45,7	96 659	54,3	106 089	652 999	100	0,0	513
1997	184 486	79 018	42,8	105 468	57,2	108 898	641 626	100	0,0	491
Baden-Württemberg										
1993	19 704	7 227	36,7	12 477	63,3	11 100	67 038	100	0,0	503
1994	19 345	8 545	44,2	10 800	55,8	10 967	68 906	100	0,0	524
1995	19 977	10 050	50,3	9 927	49,7	11 279	74 203	100	-	548
1996	19 525	9 402	48,2	10 123	51,8	11 327	75 934	100	0,0	559
1997	18 122	8 169	45,1	9 953	54,9	10 329	66 655	100	0,0	538
Bayern										
1993	31 471	11 881	37,8	19 590	62,2	17 972	104 699	100	0,0	485
1994	29 714	12 959	43,6	16 755	56,4	16 924	99 860	100	0,0	492
1995	29 133	14 432	49,5	14 701	50,5	16 583	101 381	100	0,0	509
1996	28 933	13 263	45,8	15 670	54,2	16 453	101 271	100	0,0	513
1997	30 045	12 283	40,9	17 762	59,1	16 830	99 227	100	0,0	491
Berlin										
1993	7 753	4 328	55,8	3 425	44,2	4 950	35 519	100	-	598
1994	6 970	4 527	64,9	2 443	35,1	4 463	33 048	100	-	617
1995	6 625	4 741	71,6	1 884	28,4	4 190	32 448	100	0,0	645
1996	7 136	3 943	55,3	3 193	44,7	4 298	34 161	100	-	662
1997	6 987	3 585	51,3	3 402	48,7	4 290	31 909	100	-	620
Brandenburg										
1993	10 692	3 789	35,4	6 903	64,6	6 788	37 338	100	0,0	458
1994	9 594	3 458	36,0	6 136	64,0	5 291	28 177	100	0,0	444
1995	7 402	2 864	38,7	4 538	61,3	4 598	26 110	100	-	473
1996	7 056	2 515	35,6	4 541	64,4	4 387	26 197	100	0,0	498
1997	8 475	2 842	33,5	5 633	66,5	4 939	27 944	100	-	472
Bremen										
1993	1 855	973	52,5	882	47,5	1 098	6 698	100	-	508
1994	1 717	964	56,1	753	43,9	1 003	6 211	100	-	516
1995	1 687	1 007	59,7	680	40,3	1 010	6 419	100	-	530
1996	1 678	958	57,1	720	42,9	995	6 233	100	-	522
1997	1 790	1 010	56,4	780	43,6	1 041	6 356	100	-	509
Hamburg										
1993	2 351	953	40,5	1 398	59,5	1 649	9 919	100	-	501
1994	2 363	1 224	51,8	1 139	48,2	1 364	8 248	100	-	504
1995	2 294	1 141	49,7	1 153	50,3	1 341	8 219	100	-	511
1996	1 566	741	47,3	825	52,7	929	5 775	100	-	518
1997	2 128	1 005	47,2	1 123	52,8	1 314	7 332	100	-	465
Hessen										
1993	8 486	3 067	36,1	5 419	63,9	4 852	29 056	100	-	499
1994	7 774	3 469	44,6	4 305	55,4	4 606	28 444	100	-	515
1995	7 321	3 701	50,6	3 620	49,4	4 300	27 382	100	-	531
1996	6 909	3 111	45,0	3 798	55,0	4 011	25 540	100	-	531
1997	6 716	2 732	40,7	3 984	59,3	3 847	23 174	100	-	502
Mecklenburg-Vorpommern										
1993	10 037	3 588	35,7	6 449	64,3	6 372	33 536	100	0,0	439
1994	8 608	2 961	34,4	5 647	65,6	5 517	27 658	100	0,0	418
1995	7 578	2 886	38,1	4 692	61,9	4 831	24 977	100	0,0	431
1996	7 198	2 692	37,4	4 506	62,6	4 574	25 430	100	0,0	463
1997	7 867	2 938	37,3	4 929	62,7	4 873	27 018	100	0,0	462

Fußnote siehe S. 18.

1 Geförderte und finanzieller Aufwand nach Umfang und Art
1.2 1993 bis 1997
1.2.2 Schüler

Jahr	Geförderte					Finanzieller Aufwand				Durchschnittlicher Förderungsbetrag pro Kopf 1) DM je Monat
	insgesamt	davon erhielten			durchschnittlicher Monatsbestand	insgesamt	davon			
		Vollförderung		Teilförderung			Zuschuß	Darlehen		
		Anzahl	%						Anzahl	
Niedersachsen										
1993	20 467	7 120	34,8	13 347	65,2	11 698	68 452	100	0,0	488
1994	19 555	8 301	42,4	11 254	57,6	10 944	65 505	100	-	499
1995	18 298	8 833	48,3	9 465	51,7	10 660	66 493	100	0,0	520
1996	17 506	8 038	45,9	9 468	54,1	10 155	64 444	100	0,0	529
1997	17 665	7 475	42,3	10 190	57,7	10 526	64 112	100	-	508
Nordrhein-Westfalen										
1993	35 729	13 771	38,5	21 958	61,5	21 728	136 196	100	0,0	522
1994	33 956	15 260	44,9	18 696	55,1	20 436	130 280	100	0,0	531
1995	32 729	17 492	53,4	15 237	46,6	20 032	131 806	100	0,0	548
1996	32 296	16 766	51,9	15 530	48,1	19 860	132 250	100	0,0	555
1997	31 943	15 922	49,8	16 021	50,2	19 555	125 766	100	0,0	536
Rheinland-Pfalz										
1993	8 654	3 150	36,4	5 504	63,6	5 033	28 264	100	-	468
1994	7 862	3 283	41,8	4 579	58,2	4 513	25 796	100	-	476
1995	7 510	3 696	49,2	3 814	50,8	4 349	25 825	100	-	495
1996	7 275	3 415	46,9	3 860	53,1	4 166	25 240	100	-	505
1997	6 928	3 036	43,8	3 892	56,2	3 974	22 941	100	-	481
Saarland										
1993	1 618	572	35,4	1 046	64,6	916	5 153	100	-	469
1994	1 484	638	43,0	846	57,0	856	4 847	100	-	472
1995	1 496	728	48,7	768	51,3	834	4 921	100	-	492
1996	1 440	649	45,1	791	54,9	819	4 910	100	-	499
1997	1 371	580	42,3	791	57,7	786	4 539	100	-	482
Sachsen										
1993	17 429	6 732	38,6	10 697	61,4	10 723	55 266	100	0,0	430
1994	14 709	5 618	38,2	9 091	61,8	8 839	43 235	100	0,0	408
1995	14 565	6 238	42,8	8 327	57,2	8 843	43 834	100	0,0	413
1996	15 471	6 240	40,3	9 231	59,7	9 569	48 303	100	0,0	421
1997	17 322	6 744	38,9	10 578	61,1	10 802	53 682	100	-	414
Sachsen-Anhalt										
1993	12 179	4 365	35,8	7 814	64,2	7 861	40 025	100	0,0	424
1994	10 028	3 704	36,9	6 324	63,1	6 156	30 033	100	-	407
1995	8 940	3 668	41,0	5 272	59,0	5 452	27 487	100	0,0	420
1996	8 986	3 750	41,7	5 236	58,3	5 484	28 775	100	0,0	437
1997	11 355	4 793	42,2	6 562	57,8	6 383	32 064	100	0,0	419
Schleswig-Holstein										
1993	6 612	2 251	34,0	4 361	66,0	3 758	20 352	100	-	451
1994	5 900	2 302	39,0	3 598	61,0	3 349	18 604	100	0,0	463
1995	5 289	2 379	45,0	2 910	55,0	3 055	17 805	100	0,0	486
1996	5 035	2 213	44,0	2 822	56,0	2 910	17 200	100	0,0	493
1997	4 715	1 881	39,9	2 834	60,1	2 793	15 849	100	-	473
Thüringen										
1993	12 295	4 101	33,4	8 194	66,6	7 537	38 361	100	0,0	424
1994	13 128	4 514	34,4	8 614	65,6	6 690	31 977	100	0,0	398
1995	10 382	3 855	37,1	6 527	62,9	6 184	30 381	100	0,0	409
1996	10 026	3 681	36,7	6 345	63,3	6 152	31 332	100	0,0	424
1997	11 057	4 023	36,4	7 034	63,6	6 617	33 056	100	0,0	416
Nachrichtlich: Früheres Bundesgebiet										
1993	142 637	54 365	38,1	88 272	61,9	83 382	502 788	100	0,0	502
1994	134 821	60 458	44,8	74 363	55,2	78 231	481 922	100	0,0	513
1995	130 712	67 123	51,4	63 589	48,6	76 589	489 409	100	0,0	533
1996	127 756	61 640	48,2	66 116	51,8	74 929	485 452	100	0,0	540
1997	126 729	56 937	44,9	69 792	55,1	74 251	460 428	100	0,0	517
Neue-Länder und Berlin-Ost										
1993	64 695	23 503	36,3	41 192	63,7	40 653	213 087	100	0,0	437
1994	57 886	21 269	36,7	36 617	63,3	33 687	168 901	100	0,0	418
1995	50 514	20 588	40,8	29 926	59,2	30 952	160 280	100	0,0	432
1996	50 280	19 737	39,3	30 543	60,7	31 160	167 545	100	0,0	448
1997	57 757	22 081	38,2	35 676	61,8	34 647	181 198	100	0,0	436

Fußnote siehe S. 18.

1 Geförderte und finanzieller Aufwand nach Umfang und Art
1.2 1993 bis 1997
1.2.3 Studenten

Jahr	Geförderte						Finanzieller Aufwand			Durchschnittlicher Förderungsbetrag pro Kopf 1) DM je Monat
	insgesamt	davon erhielten				durchschnittlicher Monatsbestand	insgesamt	davon		
		Vollförderung		Teilförderung				Zuschuß	Darlehen	
		Anzahl	%	Anzahl	%					
Deutschland										
1993	563 918	146 575	26,0	417 343	74,0	408 710	2 851 920	50,6	49,4	581
1994	499 776	134 535	26,9	365 241	73,1	354 866	2 458 483	50,7	49,3	577
1995	442 492	138 873	31,4	303 619	68,6	310 940	2 217 889	50,7	49,3	594
1996	399 262	129 314	32,4	269 948	67,6	274 286	2 071 753	50,7	49,3	629
1997	350 767	109 099	31,1	241 668	68,9	237 832	1 779 879	50,8	49,2	624
Baden-Württemberg										
1993	60 397	16 380	27,1	44 017	72,9	42 659	299 624	50,3	49,7	585
1994	54 907	15 175	27,6	39 732	72,4	38 719	271 082	50,3	49,7	583
1995	49 614	15 035	30,3	34 579	69,7	34 423	247 059	50,3	49,7	598
1996	44 394	13 919	31,4	30 475	68,6	30 048	228 696	50,3	49,7	634
1997	37 972	11 366	29,9	26 606	70,1	25 226	190 295	50,4	49,6	629
Bayern										
1993	70 988	17 905	25,2	53 083	74,8	50 844	345 120	50,2	49,8	566
1994	63 271	16 125	25,5	47 146	74,5	45 223	305 240	50,2	49,8	562
1995	56 632	15 807	27,9	40 825	72,1	39 650	271 532	50,2	49,8	571
1996	51 013	14 446	28,3	36 567	71,7	35 541	258 094	50,1	49,9	605
1997	45 093	12 218	27,1	32 875	72,9	30 624	219 965	50,2	49,8	599
Berlin										
1993	43 616	14 390	33,0	29 226	67,0	32 408	240 277	50,3	49,7	618
1994	36 297	12 888	35,5	23 409	64,5	26 980	198 478	50,5	49,5	613
1995	32 191	12 896	40,1	19 295	59,9	23 225	178 506	50,6	49,4	640
1996	28 409	10 641	37,5	17 768	62,5	20 341	167 281	50,6	49,4	685
1997	24 858	9 230	37,1	15 628	62,9	17 138	140 602	50,8	49,2	684
Brandenburg										
1993	7 471	1 457	19,5	6 014	80,5	5 460	33 068	50,1	49,9	505
1994	6 596	1 359	20,6	5 237	79,4	4 837	27 690	50,2	49,8	477
1995	6 246	1 529	24,5	4 717	75,5	4 186	25 519	50,2	49,8	508
1996	6 251	1 636	26,2	4 615	73,8	4 220	28 469	50,3	49,7	562
1997	6 559	1 645	25,1	4 914	74,9	4 386	29 993	50,3	49,7	570
Bremen										
1993	9 820	3 620	36,9	6 200	63,1	7 008	55 883	52,1	47,9	665
1994	9 122	3 695	40,5	5 427	59,5	6 527	52 464	52,3	47,7	670
1995	8 269	3 759	45,5	4 510	54,5	5 791	48 202	52,5	47,5	694
1996	7 480	3 315	44,3	4 165	55,7	5 056	44 340	53,0	47,0	731
1997	6 232	2 663	42,7	3 569	57,3	4 069	35 579	53,8	46,2	729
Hamburg										
1993	17 868	5 416	30,3	12 452	69,7	14 889	122 049	52,1	47,9	683
1994	16 653	6 437	38,7	10 216	61,3	11 572	95 322	52,9	47,1	686
1995	14 966	6 167	41,2	8 799	58,8	10 255	86 770	53,0	47,0	705
1996	10 880	4 770	43,8	6 110	56,2	7 294	64 571	52,1	47,9	738
1997	10 433	4 196	40,2	6 237	59,8	7 068	61 949	53,1	46,9	730
Hessen										
1993	40 825	13 162	32,2	27 663	67,8	29 930	220 470	50,3	49,7	614
1994	35 981	11 806	32,8	24 175	67,2	26 335	193 573	50,4	49,6	613
1995	31 611	11 241	35,6	20 370	64,4	22 803	172 666	50,5	49,5	631
1996	27 770	10 201	36,7	17 569	63,3	19 599	156 442	50,5	49,5	665
1997	23 626	8 414	35,6	15 212	64,4	16 115	127 146	50,6	49,4	657
Mecklenburg-Vorpommern										
1993	11 581	2 250	19,4	9 331	80,6	8 584	50 658	50,2	49,8	492
1994	8 825	1 723	19,5	7 102	80,5	6 422	35 709	50,2	49,8	463
1995	7 684	1 779	23,2	5 905	76,8	5 435	32 002	50,2	49,8	491
1996	7 539	1 784	23,7	5 755	76,3	5 136	33 265	50,2	49,8	540
1997	7 159	1 604	22,4	5 555	77,6	4 959	32 185	50,3	49,7	541

Fußnote siehe S. 18.

**1 Geförderte und finanzieller Aufwand nach Umfang und Art
1.2 1993 bis 1997
1.2.3 Studenten**

Jahr	Geförderte						Finanzieller Aufwand			Durchschnittlicher Förderungsbetrag pro Kopf 1) DM je Monat
	insgesamt	davon erhielten				durchschnittlicher Monatsbestand	insgesamt	davon		
		Vollförderung		Teilförderung				Zuschuß	Darlehen	
		Anzahl	%	Anzahl	%					
						Anzahl	1 000 DM	%		
Niedersachsen										
1993	54 295	15 672	28,9	38 623	71,1	40 600	294 198	50,4	49,6	604
1994	49 428	14 612	29,6	34 816	70,4	36 834	266 550	50,4	49,6	603
1995	45 008	14 820	32,9	30 188	67,1	32 887	244 441	50,4	49,6	619
1996	40 977	13 882	33,9	27 095	66,1	28 991	227 866	50,4	49,6	655
1997	34 598	11 122	32,1	23 476	67,9	24 180	187 946	50,6	49,4	648
Nordrhein-Westfalen										
1993	126 049	29 713	23,6	96 336	76,4	89 442	638 114	50,8	49,2	595
1994	118 212	28 458	24,1	89 754	75,9	80 531	575 253	50,9	49,1	595
1995	101 749	33 777	33,2	67 972	66,8	71 419	523 458	51,0	49,0	611
1996	91 994	33 661	36,6	58 333	63,4	63 033	488 786	51,0	49,0	646
1997	79 412	28 182	35,5	51 230	64,5	53 834	413 674	51,0	49,0	640
Rheinland-Pfalz										
1993	24 555	6 398	26,1	18 157	73,9	17 161	123 374	52,0	48,0	599
1994	22 026	5 936	26,9	16 090	73,1	15 466	110 017	51,7	48,3	593
1995	19 805	5 861	29,6	13 944	70,4	13 667	98 646	51,3	48,7	601
1996	17 929	5 490	30,6	12 439	69,4	12 048	91 889	51,2	48,8	636
1997	15 564	4 461	28,7	11 103	71,3	10 377	78 016	51,3	48,7	627
Saarland										
1993	6 667	1 899	28,5	4 768	71,5	4 560	32 298	52,0	48,0	590
1994	6 157	1 758	28,6	4 399	71,4	4 174	29 725	52,3	47,7	593
1995	5 620	1 732	30,8	3 888	69,2	3 710	26 475	52,4	47,7	595
1996	5 039	1 528	30,3	3 511	69,7	3 173	23 960	52,5	47,5	629
1997	4 301	1 269	29,5	3 032	70,5	2 662	19 880	52,6	47,4	622
Sachsen										
1993	42 840	8 302	19,4	34 538	80,6	31 504	184 884	50,2	49,8	489
1994	33 972	6 402	18,8	27 570	81,2	23 950	132 030	50,2	49,8	459
1995	29 160	6 335	21,7	22 825	78,3	19 812	113 618	50,2	49,8	478
1996	27 637	6 169	22,3	21 468	77,7	18 041	111 787	50,3	49,7	516
1997	25 936	5 778	22,3	20 158	77,7	17 470	109 710	50,3	49,7	523
Sachsen-Anhalt										
1993	18 232	3 455	19,0	14 777	81,0	13 120	77 140	50,2	49,8	490
1994	13 204	2 377	18,0	10 827	82,0	9 462	51 653	50,2	49,8	455
1995	10 972	2 317	21,1	8 655	78,9	7 728	44 485	50,2	49,8	480
1996	10 331	2 281	22,1	8 050	77,9	7 073	44 511	50,2	49,8	524
1997	9 615	2 147	22,3	7 468	77,7	6 499	41 694	50,2	49,8	535
Schleswig-Holstein										
1993	13 743	3 612	26,3	10 131	73,7	9 823	71 792	50,8	49,2	609
1994	12 550	3 369	26,8	9 181	73,2	8 962	64 954	51,0	49,0	604
1995	11 354	3 319	29,2	8 035	70,8	7 944	58 454	50,9	49,1	613
1996	10 155	3 053	30,1	7 102	69,9	6 752	52 445	51,1	48,9	647
1997	8 514	2 487	29,2	6 027	70,8	5 649	43 560	51,2	48,8	643
Thüringen										
1993	14 971	2 944	19,7	12 027	80,3	10 717	62 972	50,2	49,8	490
1994	12 575	2 415	19,2	10 160	80,8	8 873	48 745	50,2	49,8	458
1995	11 611	2 499	21,5	9 112	78,5	8 005	46 057	50,2	49,8	479
1996	11 464	2 538	22,1	8 926	77,9	7 941	49 344	50,3	49,7	518
1997	10 895	2 317	21,3	8 578	78,7	7 576	47 686	50,3	49,7	525
Nachrichtlich: Früheres Bundesgebiet										
1993	453 996	124 448	27,4	329 548	72,6	328 402	2 372 095	50,7	49,3	602
1994	412 797	116 897	28,3	295 900	71,7	292 635	2 107 014	50,8	49,2	600
1995	367 454	121 369	33,0	246 085	67,0	259 137	1 911 217	50,8	49,2	615
1996	328 113	112 481	34,3	215 632	65,7	226 215	1 762 100	50,8	49,2	649
1997	283 713	93 439	32,9	190 274	67,1	192 182	1 482 363	50,9	49,1	643
Neue Länder und Berlin-Ost										
1993	109 922	22 127	20,1	87 795	79,9	80 307	479 825	50,2	49,8	498
1994	86 979	17 638	20,3	69 341	79,7	62 231	351 470	50,2	49,8	471
1995	75 038	17 504	23,3	57 534	76,7	51 803	306 670	50,2	49,8	493
1996	71 149	16 833	23,7	54 316	76,3	48 071	309 653	50,3	49,7	537
1997	67 054	15 660	23,4	51 394	76,6	45 649	297 515	50,3	49,7	543

1) Bezogen auf den durchschnittlichen Monatsbestand.

**2 Geförderte und finanzieller Aufwand 1995, 1996 und 1997
nach Ausbildungstätten, Art der Förderung und Ländern**

Ausbildungsstätte	Be- richts- jahr	Geförderte		Finanzieller Aufwand					Förde- rungs- betrag pro Kopf 1) DM je Monat
		insgesamt	durch- schnitt- licher Monats- bestand	insgesamt	davon				
					Zuschuß		Darlehen		
						%	1 000 DM	%	
		Anzahl		1 000 DM	%	1 000 DM	%		
Deutschland									
Hauptschulen	1995	559	267	3 705	3 705	100	-	-	1 158
	1996	646	296	4 304	4 304	100	-	-	1 212
	1997	703	328	4 582	4 582	100	-	-	1 163
Realschulen	1995	691	324	3 427	3 427	100	-	-	880
	1996	720	344	3 753	3 753	100	-	-	909
	1997	661	318	3 265	3 265	100	-	-	855
Integrierte Gesamtschulen	1995	191	118	681	681	100	-	-	481
	1996	201	120	698	698	100	-	-	484
	1997	243	147	850	850	100	-	-	483
Gymnasien	1995	13 601	8 718	60 174	60 174	100	-	-	575
	1996	11 944	7 677	58 235	58 235	100	-	-	632
	1997	11 298	7 197	56 047	56 047	100	-	-	649
Berufsfachschulen	1995	62 713	37 159	166 925	166 902	100	23	0,0	374
	1996	67 227	40 075	186 164	186 133	100	30	0,0	387
	1997	79 749	46 860	214 757	214 725	100	32	0,0	382
Fachschulklassen, deren Besuch eine abgeschlossene Berufsaus- bildung nicht voraussetzt	1995	12 120	7 726	32 703	32 702	100	1	0,0	353
	1996	11 253	7 179	31 455	31 454	100	1	0,0	365
	1997	11 291	7 186	31 210	31 210	100	-	-	362
Fachoberschulklassen, deren Be- such eine abgeschlossene Be- rufsausbildung nicht voraussetzt	1995	2 723	1 550	9 214	9 214	100	-	-	495
	1996	2 882	1 676	10 454	10 454	100	-	-	520
	1997	3 092	1 739	10 846	10 846	100	-	-	520
Abendhauptschulen	1995	307	144	947	947	100	-	-	549
	1996	326	147	975	975	100	-	-	553
	1997	308	164	1 130	1 130	100	-	-	575
Abendrealschulen	1995	1 084	525	3 352	3 352	100	-	-	532
	1996	1 205	571	3 824	3 824	100	-	-	558
	1997	1 480	716	4 726	4 726	100	-	-	550
Berufsaufbauschulen	1995	3 662	1 698	10 141	10 141	100	-	-	498
	1996	3 122	1 420	8 855	8 855	100	-	-	520
	1997	3 109	1 403	8 487	8 485	100	3	0,0	504
Fachoberschulklassen, deren Be- such eine abgeschlossene Be- rufsausbildung voraussetzt	1995	23 523	11 088	62 950	62 943	100	7	0,0	473
	1996	20 087	9 611	56 579	56 573	100	6	0,0	491
	1997	17 479	8 435	49 326	49 324	100	1	0,0	487
Abendgymnasien	1995	2 203	1 343	11 464	11 464	100	-	-	711
	1996	1 933	1 201	10 025	10 025	100	-	-	696
	1997	1 764	1 066	8 533	8 533	100	-	-	667
Kollegs	1995	22 513	15 491	128 998	128 995	100	3	0,0	694
	1996	21 699	14 717	121 462	121 461	100	1	0,0	688
	1997	22 781	14 718	113 984	113 984	100	-	-	645
Fachschulklassen, deren Besuch eine abgeschlossene Berufsaus- bildung voraussetzt	1995	35 336	21 391	155 012	154 998	100	14	0,0	604
	1996	34 791	21 055	156 216	156 188	100	27	0,0	618
	1997	30 528	18 622	133 883	133 881	100	3	0,0	599
Höhere Fachschulen	1995	945	623	4 714	2 395	50,8	2 319	49,2	631
	1996	900	576	4 549	2 333	51,3	2 216	48,7	658
	1997	822	514	4 079	2 080	51,0	1 998	49,0	661
Akademien	1995	5 027	3 235	19 600	9 764	49,8	9 836	50,2	505
	1996	5 028	3 311	20 842	10 382	49,8	10 460	50,2	525
	1997	4 971	3 220	19 939	9 918	49,7	10 021	50,3	516
Fachhochschulen	1995	138 526	93 478	701 249	353 543	50,4	347 706	49,6	625
	1996	128 618	85 914	671 099	338 486	50,4	332 613	49,6	651
	1997	116 810	77 141	593 029	299 547	50,5	293 482	49,5	641
Kunsthochschulen	1995	5 859	4 298	32 720	16 501	50,4	16 219	49,6	634
	1996	5 388	3 819	30 934	15 610	50,5	15 324	49,5	675
	1997	4 695	3 320	26 716	13 501	50,5	13 215	49,5	671
Universitäten	1995	292 135	209 307	1 459 606	742 976	50,9	716 629	49,1	581
	1996	259 328	180 665	1 344 329	683 240	50,8	661 089	49,2	620
	1997	223 469	153 636	1 136 116	579 106	51,0	557 010	49,0	616
Fernunterrichtsinstitute	1995	22	13	106	87	82,3	19	17,7	684
	1996	14	7	70	65	92,2	5	7,8	795
	1997	9	4	35	34	96,7	1	3,3	660
Insgesamt ...	1995	623 740	418 494	2 867 686	1 774 908	61,9	1 092 777	38,1	571
	1996	577 312	380 382	2 724 821	1 703 047	62,5	1 021 774	37,5	597
	1997	535 262	346 734	2 421 541	1 545 774	63,8	875 766	36,2	582
dar. Praktikum ...	1995	4 925	2 989	19 276	12 019	62,4	7 257	37,6	537
	1996	4 703	2 774	18 542	11 547	62,3	6 995	37,7	557
	1997	4 098	2 507	16 550	10 508	63,5	6 043	36,5	550

**2 Geförderte und finanzieller Aufwand 1995, 1996 und 1997
nach Ausbildungsstätten, Art der Förderung und Ländern**

Ausbildungsstätte	Be- richts- jahr	Geförderte		Finanzieller Aufwand					Förde- rungs- betrag pro Kopf 1) DM je Monat
		insgesamt	durch- schnitt- licher Monats- bestand	insgesamt	davon		1 000 DM	%	
					Zuschuß	Darlehen			
		Anzahl	1 000 DM	%	1 000 DM	%			
Baden-Württemberg									
Gymnasien	1995	1 183	725	6 214	6 214	100	-	-	714
	1996	1 160	750	6 846	6 846	100	-	-	761
	1997	1 127	712	6 447	6 447	100	-	-	755
Berufsfachschulen 2)	1995	6 823	4 075	20 304	20 304	100	-	-	415
	1996	6 942	4 201	21 650	21 647	100	3	0,0	430
	1997	7 293	4 413	22 521	22 519	100	2	0,0	425
Fachschulklassen, deren Besuch eine abgeschlossene Be- rufsausbildung voraussetzt	1995	5 648	3 215	24 782	24 782	100	-	-	642
	1996	5 747	3 321	26 085	26 085	100	-	-	655
	1997	4 454	2 448	19 115	19 115	100	-	-	651
Fachhochschulen	1995	18 447	11 904	91 054	45 665	50,2	45 388	49,8	637
	1996	16 754	10 718	85 768	43 028	50,2	42 741	49,8	667
	1997	14 914	9 355	73 963	37 117	50,2	36 846	49,8	659
Universitäten	1995	29 928	21 664	150 006	75 662	50,4	74 344	49,6	577
	1996	26 468	18 543	137 136	69 156	50,4	67 980	49,6	616
	1997	21 967	15 164	111 187	56 154	50,5	55 032	49,5	611
Übrige Ausbildungsstätten	1995	7 568	4 122	28 926	25 946	89,7	2 980	10,3	585
	1996	6 852	3 846	27 166	24 289	89,4	2 878	10,6	589
	1997	6 341	3 465	23 730	21 177	89,2	2 553	10,8	571
Zusammen ...	1995	69 597	45 705	321 285	198 572	61,8	122 713	38,2	586
	1996	63 923	41 378	304 652	191 051	62,7	113 601	37,3	614
	1997	56 096	35 557	256 963	162 530	63,3	94 433	36,7	602
dar. Praktikum ...	1995	128	54	355	249	70,1	106	29,9	544
	1996	125	60	392	271	69,0	122	31,0	543
	1997	90	48	300	206	68,4	95	31,6	525
Bayern									
Gymnasien	1995	1 206	775	5 491	5 491	100	-	-	590
	1996	1 205	750	5 480	5 480	100	-	-	609
	1997	1 156	734	5 374	5 374	100	-	-	610
Berufsfachschulen 2)	1995	10 285	6 038	26 355	26 351	100	4	0,0	364
	1996	10 877	6 324	28 518	28 516	100	2	0,0	376
	1997	11 799	6 968	31 378	31 372	100	7	0,0	375
Fachschulklassen, deren Besuch eine abgeschlossene Be- rufsausbildung voraussetzt	1995	6 810	3 652	27 053	27 042	100,0	11	0,0	617
	1996	6 861	3 747	28 061	28 034	99,9	27	0,1	624
	1997	5 895	3 222	23 302	23 299	100	2	0,0	603
Fachhochschulen	1995	20 531	13 977	99 024	49 614	50,1	49 410	49,9	590
	1996	18 381	12 598	93 361	46 689	50,0	46 672	50,0	618
	1997	16 264	10 859	79 489	39 884	50,2	39 606	49,8	610
Universitäten	1995	31 711	22 795	153 733	77 240	50,2	76 493	49,8	562
	1996	28 375	20 129	145 478	72 908	50,1	72 569	49,9	602
	1997	24 712	17 097	122 423	61 528	50,3	60 895	49,7	597
Übrige Ausbildungsstätten	1995	15 225	8 999	61 272	51 863	84,6	9 412	15,4	567
	1996	14 251	8 447	58 481	48 814	83,5	9 667	16,5	577
	1997	15 316	8 576	57 239	48 154	84,1	9 085	15,9	556
Zusammen ...	1995	85 768	56 235	372 927	237 599	63,7	135 328	36,3	553
	1996	79 950	51 995	359 380	230 442	64,1	128 938	35,9	576
	1997	75 142	47 457	319 205	209 611	65,7	109 594	34,3	561
dar. Praktikum ...	1995	2 104	1 728	11 578	5 930	51,2	5 648	48,8	559
	1996	1 788	1 465	10 131	5 213	51,5	4 918	48,5	576
	1997	1 497	1 184	8 032	4 163	51,8	3 869	48,2	565

**2 Geförderte und finanzieller Aufwand 1995, 1996 und 1997
nach Ausbildungsstätten, Art der Förderung und Ländern**

Ausbildungsstätte	Be- richts- jahr	Geförderte		Finanzieller Aufwand					Förde- rungs- betrag pro Kopf 1) DM je Monat				
		insgesamt	durch- schnitt- licher Monats- bestand	insgesamt	davon								
					Zuschuß		Darlehen						
						%	1 000 DM	%					
Anzahl										1 000 DM	%	1 000 DM	%
Berlin													
Gymnasien	1995	193	111	748	748	100	-	-	560				
	1996	228	136	965	965	100	-	-	592				
	1997	224	132	934	934	100	-	-	591				
Berufsfachschulen 2)	1995	1 111	658	2 965	2 965	100	-	-	376				
	1996	1 325	747	3 460	3 459	100	-	-	386				
	1997	1 738	981	4 306	4 306	100	-	-	366				
Fachschulklassen, deren Besuch eine abgeschlossene Be- rufsausbildung voraussetzt	1995	1 318	806	6 106	6 106	100	-	-	632				
	1996	1 338	817	6 444	6 444	100	-	-	657				
	1997	1 520	894	6 699	6 699	100	-	-	624				
Fachhochschulen	1995	7 300	5 128	41 750	21 012	50,3	20 738	49,7	678				
	1996	6 854	4 922	42 624	21 456	50,3	21 169	49,7	722				
	1997	6 663	4 560	39 520	19 921	50,4	19 600	49,6	722				
Universitäten	1995	23 371	16 975	127 261	64 437	50,6	62 824	49,4	625				
	1996	20 268	14 481	116 283	59 016	50,8	57 267	49,2	669				
	1997	17 119	11 817	94 316	48 031	50,9	46 285	49,1	665				
Übrige Ausbildungsstätten	1995	5 524	3 739	32 135	27 426	85,3	4 711	14,7	716				
	1996	5 533	3 538	31 681	27 527	86,9	4 154	13,1	746				
	1997	4 581	3 043	26 736	23 381	87,5	3 353	12,5	732				
Zusammen ...	1995	38 817	27 417	210 964	122 693	58,2	88 271	41,8	641				
	1996	35 546	24 640	201 457	118 867	59,0	82 590	41,0	681				
	1997	31 845	21 427	172 510	103 271	59,9	69 238	40,1	671				
dar. Praktikum ...	1995	101	40	321	200	62,3	121	37,7	676				
	1996	96	35	296	182	61,5	114	38,5	703				
	1997	83	27	216	135	62,4	81	37,6	677				
Brandenburg													
Gymnasien	1995	1 625	1 067	5 462	5 462	100	-	-	427				
	1996	1 191	780	4 567	4 567	100	-	-	488				
	1997	1 004	647	3 912	3 912	100	-	-	504				
Berufsfachschulen 2)	1995	2 257	1 346	6 721	6 721	100	-	-	416				
	1996	2 429	1 436	7 316	7 311	100	5	0,1	425				
	1997	4 041	2 088	9 741	9 741	100	-	-	389				
Fachschulklassen, deren Besuch eine abgeschlossene Be- rufsausbildung voraussetzt	1995	1 707	1 194	7 608	7 608	100	-	-	531				
	1996	1 593	1 135	7 612	7 612	100	-	-	559				
	1997	1 722	1 239	8 230	8 230	100	-	-	554				
Fachhochschulen	1995	2 337	1 530	9 970	5 020	50,3	4 950	49,7	543				
	1996	2 658	1 809	12 718	6 388	50,2	6 329	49,8	586				
	1997	2 943	2 004	14 048	7 060	50,3	6 989	49,7	584				
Universitäten	1995	3 794	2 568	14 843	7 446	50,2	7 397	49,8	482				
	1996	3 484	2 330	15 041	7 555	50,2	7 486	49,8	538				
	1997	3 554	2 331	15 483	7 778	50,2	7 705	49,8	554				
Übrige Ausbildungsstätten	1995	1 928	1 080	7 025	6 676	95,0	349	5,0	542				
	1996	1 952	1 117	7 412	7 066	95,3	347	4,7	553				
	1997	1 770	1 016	6 523	6 300	96,6	223	3,4	535				
Zusammen ...	1995	13 648	8 784	51 626	38 930	75,4	12 696	24,6	490				
	1996	13 307	8 606	54 666	40 500	74,1	14 167	25,9	529				
	1997	15 034	9 325	57 937	43 020	74,3	14 917	25,7	518				
dar. Praktikum ...	1995	233	150	874	826	94,5	48	5,5	484				
	1996	178	106	678	641	94,5	37	5,5	533				
	1997	152	117	742	741	99,9	1	0,1	527				

**2 Geförderte und finanzieller Aufwand 1995, 1996 und 1997
nach Ausbildungsstätten, Art der Förderung und Ländern**

Ausbildungsstätte	Be- richts- jahr	Geförderte		Finanzieller Aufwand					Förde- rungs- betrag pro Kopf 1) DM je Monat
		insgesamt	durch- schnitt- licher Monats- bestand	insgesamt	davon				
					Zuschuß		Darlehen		
					Anzahl	1 000 DM	%	1 000 DM	
Bremen									
Gymnasien	1995	50	32	217	217	100	-	-	562
	1996	52	33	244	244	100	-	-	608
	1997	55	34	254	254	100	-	-	617
Berufsfachschulen 2)	1995	750	430	1 776	1 776	100	-	-	344
	1996	827	470	1 989	1 989	100	-	-	353
	1997	924	520	2 227	2 227	100	-	-	357
Fachschulklassen, deren Besuch eine abgeschlossene Be- rufsausbildung voraussetzt	1995	102	65	518	518	100	-	-	661
	1996	102	57	480	480	100	-	-	706
	1997	86	55	463	463	100	-	-	700
Fachhochschulen	1995	3 360	2 311	19 218	9 772	50,8	9 447	49,2	693
	1996	3 035	1 984	16 907	8 614	50,9	8 294	49,1	710
	1997	2 595	1 594	13 329	6 834	51,3	6 495	48,7	697
Universitäten	1995	4 775	3 393	28 231	15 174	53,7	13 058	46,3	693
	1996	4 275	2 956	26 423	14 393	54,5	12 030	45,5	745
	1997	3 454	2 348	21 120	11 717	55,5	9 403	44,5	749
Übrige Ausbildungsstätten	1995	919	569	4 661	4 291	92,1	370	7,9	683
	1996	867	552	4 530	4 027	88,9	503	11,1	684
	1997	908	558	4 542	3 988	87,8	554	12,2	678
Zusammen ...	1995	9 956	6 801	54 622	31 748	58,1	22 874	41,9	669
	1996	9 158	6 051	50 574	29 747	58,8	20 827	41,2	697
	1997	8 022	5 110	41 934	25 482	60,8	16 452	39,2	684
dar. Praktikum ..	1995	59	23	208	157	75,3	51	24,7	765
	1996	110	55	479	284	59,3	195	40,7	722
	1997	67	26	219	151	69,1	68	30,9	693
Hamburg									
Gymnasien	1995	168	100	664	664	100	-	-	554
	1996	111	73	527	527	100	-	-	600
	1997	174	108	753	753	100	-	-	581
Berufsfachschulen 2) ..	1995	1 082	601	2 439	2 439	100	-	-	338
	1996	747	415	1 731	1 731	100	-	-	347
	1997	1 183	708	2 876	2 876	100	-	-	339
Fachschulklassen, deren Besuch eine abgeschlossene Be- rufsausbildung voraussetzt	1995	378	245	1 996	1 996	100	-	-	680
	1996	294	170	1 372	1 372	100	-	-	673
	1997	293	204	1 601	1 601	100	-	-	655
Fachhochschulen	1995	4 132	2 814	23 421	11 826	50,5	11 595	49,5	693
	1996	3 089	1 998	17 488	8 798	50,3	8 690	49,7	729
	1997	2 769	1 934	16 438	8 349	50,8	8 089	49,2	708
Universitäten	1995	10 484	7 179	61 168	33 089	54,1	28 079	45,9	710
	1996	7 535	5 115	45 502	24 050	52,9	21 453	47,1	741
	1997	7 419	4 958	43 956	23 765	54,1	20 191	45,9	739
Übrige Ausbildungsstätten	1995	1 016	657	5 301	4 223	79,7	1 078	20,3	672
	1996	670	451	3 726	2 938	78,9	788	21,1	689
	1997	723	470	3 657	2 887	78,9	771	21,1	648
Zusammen ...	1995	17 260	11 596	94 990	54 238	57,1	40 752	42,9	683
	1996	12 446	8 223	70 348	39 416	56,0	30 931	44,0	713
	1997	12 561	8 382	69 282	40 231	58,1	29 052	41,9	689
dar. Praktikum	1995	21	7	40	33	83,0	7	17,0	449
	1996	12	4	23	20	83,1	4	16,9	434
	1997	28	14	75	53	70,1	22	29,9	444

**2 Geförderte und finanzieller Aufwand 1995, 1996 und 1997
nach Ausbildungsstätten, Art der Förderung und Ländern**

Ausbildungsstätte	Be- richts- jahr	Geförderte		Finanzieller Aufwand					Förde- rungs- betrag pro Kopf 1) DM je Monat
		insgesamt	durch- schnitt- licher Monats- bestand	insgesamt	davon		1 000 DM	%	
					Zuschuß	Darlehen			
		Anzahl	1 000 DM	%	1 000 DM	%			
Hessen									
Gymnasien	1995	511	317	2 262	2 262	100	-	-	594
	1996	492	294	2 145	2 145	100	-	-	609
	1997	457	271	1 930	1 930	100	-	-	594
Berufsfachschulen 2)	1995	2 420	1 419	6 256	6 256	100	-	-	367
	1996	2 483	1 482	6 852	6 852	100	-	-	385
	1997	2 700	1 626	7 496	7 496	100	-	-	384
Fachschulklassen, deren Besuch eine abgeschlossene Be- rufsausbildung voraussetzt	1995	1 803	1 084	7 904	7 904	100	-	-	608
	1996	1 609	966	7 310	7 310	100	-	-	631
	1997	1 201	715	5 223	5 223	100	-	-	609
Fachhochschulen	1995	9 680	6 637	52 135	26 250	50,4	25 884	49,6	655
	1996	8 304	5 602	45 973	23 207	50,5	22 766	49,5	684
	1997	6 876	4 460	35 927	18 164	50,6	17 763	49,4	671
Universitäten	1995	21 795	16 071	119 820	60 527	50,5	59 293	49,5	621
	1996	19 360	13 915	109 820	55 492	50,5	54 328	49,5	658
	1997	16 645	11 581	90 631	45 918	50,7	44 712	49,3	652
Übrige Ausbildungsstätten	1995	2 723	1 575	11 671	11 318	97,0	352	3,0	617
	1996	2 431	1 352	9 882	9 577	96,9	305	3,1	609
	1997	2 463	1 310	9 113	8 829	96,9	284	3,1	580
Zusammen ...	1995	38 932	27 104	200 048	114 518	57,2	85 530	42,8	615
	1996	34 679	23 610	181 981	104 581	57,5	77 400	42,5	642
	1997	30 342	19 962	150 321	87 562	58,3	62 759	41,7	628
dar. Praktikum ...	1995	45	16	107	58	54,8	48	45,2	575
	1996	39	13	106	66	62,4	40	37,6	667
	1997	44	16	172	107	62,6	64	37,4	873
Mecklenburg-Vorpommern									
Gymnasien	1995	1 165	751	3 927	3 927	100	-	-	436
	1996	921	586	3 516	3 516	100	-	-	500
	1997	838	535	3 441	3 441	100	-	-	536
Berufsfachschulen 2)	1995	4 112	2 609	12 304	12 304	100	1	0,0	393
	1996	4 367	2 751	13 927	13 922	100	4	0,0	422
	1997	5 349	3 336	17 019	17 006	100	13	0,1	425
Fachschulklassen, deren Besuch eine abgeschlossene Be- rufsausbildung voraussetzt	1995	1 363	1 003	5 975	5 973	100	2	0,0	496
	1996	1 048	786	5 081	5 081	100	-	-	539
	1997	815	560	3 735	3 735	100	-	-	556
Fachhochschulen	1995	2 065	1 418	8 901	4 469	50,2	4 432	49,8	523
	1996	2 333	1 589	10 696	5 377	50,3	5 319	49,7	561
	1997	2 524	1 769	11 720	5 889	50,2	5 831	49,8	552
Universitäten	1995	5 597	4 000	23 001	11 535	50,1	11 467	49,9	479
	1996	5 189	3 537	22 504	11 299	50,2	11 205	49,8	530
	1997	4 620	3 181	20 413	10 268	50,3	10 145	49,7	535
Übrige Ausbildungsstätten	1995	960	485	2 871	2 821	98,3	48	1,7	494
	1996	879	462	2 971	2 938	98,9	33	1,1	536
	1997	880	452	2 875	2 849	99,1	26	0,9	531
Zusammen ...	1995	15 262	10 266	56 978	41 028	72,0	15 950	28,0	463
	1996	14 737	9 710	58 695	42 133	71,8	16 562	28,2	504
	1997	15 026	9 832	59 203	43 188	72,9	16 014	27,1	502
dar. Praktikum .	1995	62	31	172	138	80,3	34	19,7	456
	1996	59	32	184	163	88,4	21	11,6	483
	1997	27	21	109	108	98,9	1	1,1	440

**2 Geförderte und finanzieller Aufwand 1995, 1996 und 1997
nach Ausbildungsstätten, Art der Förderung und Ländern**

Ausbildungsstätte	Be- richts- jahr	Geförderte		Finanzieller Aufwand					Förde- rungs- betrag pro Kopf 1) DM je Monat
		insgesamt	durch- schnitt- licher Monats- bestand	insgesamt	davon		1 000 DM	%	
					Zuschuß	Darlehen			
		Anzahl	1 000 DM	%	1 000 DM	%			
Niedersachsen									
Gymnasien	1995	976	630	5 322	5 322	100	-	-	704
	1996	978	600	5 169	5 169	100	-	-	718
	1997	986	628	5 553	5 553	100	-	-	737
Berufsfachschulen 2)	1995	7 334	4 321	20 402	20 401	100	1	0,0	393
	1996	7 090	4 083	20 139	20 137	100	1	0,0	411
	1997	7 703	4 575	22 389	22 389	100	-	-	408
Fachschulklassen, deren Besuch eine abgeschlossene Be- rufsausbildung voraussetzt	1995	4 043	2 541	19 066	19 066	100	-	-	625
	1996	4 427	2 790	20 260	20 260	100	-	-	605
	1997	4 187	2 762	18 720	18 720	100	-	-	565
Fachhochschulen	1995	15 328	10 826	85 726	43 162	50,3	42 564	49,7	660
	1996	14 580	10 075	82 309	41 718	50,4	41 091	49,6	685
	1997	12 792	8 786	71 324	36 037	50,5	35 287	49,5	676
Universitäten	1995	29 306	21 787	156 572	79 019	50,5	77 553	49,5	599
	1996	26 042	18 660	142 949	72 150	50,5	70 799	49,5	638
	1997	21 477	15 158	114 696	58 059	50,6	56 637	49,4	631
Übrige Ausbildungsstätten	1995	6 321	3 442	23 855	22 794	95,6	1 062	4,5	578
	1996	5 368	2 941	20 999	19 966	95,1	1 034	4,9	595
	1997	5 119	2 796	19 379	18 428	95,1	952	4,9	578
Zusammen ...	1995	63 308	43 547	310 943	189 764	61,0	121 179	39,0	595
	1996	58 485	39 148	292 327	179 402	61,4	112 925	38,6	622
	1997	52 264	34 706	252 061	159 185	63,2	92 876	36,8	605
dar. Praktikum ...	1995	379	156	1 060	744	70,1	317	29,9	566
	1996	408	164	1 180	729	61,7	452	38,3	600
	1997	353	199	1 538	878	57,1	659	42,9	644
Nordrhein-Westfalen									
Gymnasien	1995	2 262	1 476	14 988	14 988	100	-	-	846
	1996	2 195	1 484	15 804	15 804	100	-	-	888
	1997	2 160	1 430	15 569	15 569	100	-	-	907
Berufsfachschulen 2)	1995	14 269	8 597	38 018	38 011	100	7	0,0	369
	1996	14 754	8 988	40 892	40 887	100	5	0,0	379
	1997	15 683	9 552	43 175	43 173	100	3	0,0	377
Fachschulklassen, deren Besuch eine abgeschlossene Be- rufsausbildung voraussetzt	1995	4 057	2 551	19 805	19 805	100	-	-	647
	1996	3 865	2 325	18 659	18 659	100	-	-	669
	1997	2 902	1 731	13 626	13 626	100	-	-	656
Fachhochschulen	1995	28 552	19 104	148 318	75 432	50,9	72 885	49,1	647
	1996	25 622	16 796	136 540	69 507	50,9	67 033	49,1	677
	1997	22 254	14 387	115 409	58 766	50,9	56 643	49,1	668
Universitäten	1995	72 359	51 704	370 691	189 362	51,1	181 329	48,9	597
	1996	65 505	45 643	347 605	177 247	51,0	170 359	49,0	635
	1997	56 366	38 899	294 120	150 010	51,0	144 109	49,0	630
Übrige Ausbildungsstätten	1995	12 988	8 025	63 487	61 267	96,5	2 221	3,5	659
	1996	12 352	7 656	61 542	59 263	96,3	2 280	3,7	670
	1997	11 991	7 390	57 543	55 511	96,5	2 031	3,5	649
Zusammen ...	1995	134 487	91 456	655 306	398 864	60,9	256 442	39,1	597
	1996	124 293	82 893	621 044	381 367	61,4	239 677	38,6	624
	1997	111 356	73 389	539 442	336 656	62,4	202 786	37,6	613
dar. Praktikum ...	1995	990	400	2 222	1 821	81,9	402	18,1	463
	1996	979	409	2 218	1 877	84,6	341	15,4	452
	1997	962	393	2 070	1 837	88,8	233	11,2	439

**2 Geförderte und finanzieller Aufwand 1995, 1996 und 1997
nach Ausbildungsstätten, Art der Förderung und Ländern**

Ausbildungsstätte	Be- richts- jahr	Geförderte		Finanzieller Aufwand					Förde- rungs- betrag pro Kopf 1) DM je Monat	
		insgesamt	durch- schnitt- licher Monats- bestand	insgesamt	davon					
					Zuschuß		Darlehen			
						%	1 000 DM	%		
		Anzahl		1 000 DM	%	1 000 DM	%			
Rheinland-Pfalz										
Gymnasien	1995	620	420	2 888	2 888	100	-	-	573	
	1996	615	387	2 788	2 788	100	-	-	601	
	1997	609	384	2 725	2 725	100	-	-	592	
Berufsfachschulen 2)	1995	3 110	1 868	8 385	8 385	100	-	-	374	
	1996	3 216	1 924	8 949	8 949	100	-	-	388	
	1997	3 399	2 063	9 564	9 564	100	-	-	386	
Fachschulklassen, deren Besuch eine abgeschlossene Be- rufsausbildung voraussetzt	1995	1 312	766	6 028	6 028	100	-	-	656	
	1996	1 294	733	5 892	5 892	100	-	-	670	
	1997	986	528	4 132	4 132	100	-	-	652	
Fachhochschulen	1995	7 279	4 905	37 251	18 831	50,6	18 420	49,4	633	
	1996	6 744	4 429	35 230	17 880	50,8	17 350	49,2	663	
	1997	6 074	3 930	30 822	15 671	50,8	15 151	49,2	654	
Universitäten	1995	12 505	8 753	61 304	31 680	51,7	29 624	48,3	584	
	1996	11 165	7 611	56 593	29 106	51,4	27 487	48,6	620	
	1997	9 474	6 439	47 141	24 341	51,6	22 801	48,4	610	
Ubrige Ausbildungsstätten	1995	2 489	1 305	8 615	8 580	99,6	35	0,4	550	
	1996	2 170	1 131	7 677	7 651	99,7	26	0,3	566	
	1997	1 950	1 006	6 573	6 554	99,7	20	0,3	544	
Zusammen ...	1995	27 315	18 016	124 471	76 392	61,4	48 079	38,6	576	
	1996	25 204	16 214	117 130	72 267	61,7	44 864	38,3	602	
	1997	22 492	14 351	100 958	62 987	62,4	37 971	37,6	586	
dar. Praktikum ...	1995	186	65	543	356	65,5	187	34,5	701	
	1996	198	72	590	397	67,4	192	32,6	681	
	1997	151	54	432	300	69,5	132	30,5	668	
Saarland										
Gymnasien	1995	65	41	305	305	100	-	-	616	
	1996	72	42	315	315	100	-	-	626	
	1997	85	54	403	403	100	-	-	622	
Berufsfachschulen 2)	1995	592	344	1 538	1 538	100	-	-	373	
	1996	573	361	1 718	1 718	100	-	-	397	
	1997	629	373	1 755	1 755	100	-	-	392	
Fachschulklassen, deren Besuch eine abgeschlossene Be- rufsausbildung voraussetzt	1995	205	111	867	867	100	-	-	652	
	1996	212	114	884	884	100	-	-	647	
	1997	156	83	615	615	100	-	-	621	
Fachhochschulen	1995	1 272	871	6 517	3 291	50,5	3 226	49,5	623	
	1996	1 124	727	5 560	2 830	50,9	2 730	49,1	637	
	1997	922	615	4 530	2 297	50,7	2 233	49,3	614	
Universitäten	1995	4 102	2 666	18 736	9 954	53,1	8 782	46,9	586	
	1996	3 696	2 305	17 329	9 206	53,1	8 123	46,9	627	
	1997	3 172	1 917	14 355	7 665	53,4	6 690	46,6	624	
Ubrige Ausbildungsstätten	1995	880	512	3 433	2 826	82,3	608	17,7	559	
	1996	802	444	3 064	2 534	82,7	530	17,3	575	
	1997	708	407	2 761	2 264	82,0	497	18,0	566	
Zusammen ...	1995	7 116	4 544	31 397	18 782	59,8	12 616	40,2	576	
	1996	6 479	3 992	28 870	17 487	60,6	11 383	39,4	603	
	1997	5 672	3 447	24 420	15 000	61,4	9 420	38,6	590	
dar. Praktikum ...	1995	75	25	207	142	68,7	65	31,3	697	
	1996	73	26	244	161	65,8	84	34,2	792	
	1997	64	22	220	149	67,8	71	32,2	830	

**2 Geförderte und finanzieller Aufwand 1995, 1996 und 1997
nach Ausbildungsstätten, Art der Förderung und Ländern**

Ausbildungsstätte	Be- richts- jahr	Geförderte		Finanzieller Aufwand					Förde- rungs- betrag pro Kopf 1) DM je Monat
		insgesamt	durch- schnitt- licher Monats- bestand	insgesamt	davon				
					Zuschuß		Darlehen		
					Anzahl	1 000 DM	%	1 000 DM	
Sachsen									
Gymnasien	1995	1 244	789	4 067	4 067	100	-	-	429
	1996	870	554	3 185	3 185	100	-	-	479
	1997	708	445	2 599	2 599	100	-	-	487
Berufsfachschulen 2)	1995	8 343	5 150	20 795	20 791	100	4	0,0	337
	1996	9 737	6 151	25 781	25 780	100	1	0,0	349
	1997	11 578	7 255	30 321	30 321	100	-	-	348
Fachschulklassen, deren Besuch eine abgeschlossene Be- rufsausbildung voraussetzt	1995	1 544	956	6 731	6 731	100	-	-	587
	1996	1 751	1 086	7 662	7 662	100	-	-	588
	1997	2 022	1 359	9 464	9 464	100	-	-	580
Fachhochschulen	1995	6 595	4 128	24 233	12 170	50,2	12 063	49,8	489
	1996	7 525	4 786	29 995	15 065	50,2	14 930	49,8	522
	1997	8 069	5 487	35 094	17 610	50,2	17 484	49,8	533
Universitäten	1995	20 746	14 440	81 849	41 114	50,2	40 735	49,8	472
	1996	18 237	11 978	73 769	37 128	50,3	36 642	49,7	513
	1997	16 127	10 782	67 248	33 855	50,3	33 392	49,7	520
Übrige Ausbildungsstätten	1995	5 253	3 192	19 777	16 024	81,0	3 752	19,0	516
	1996	4 988	3 056	19 698	15 701	79,7	3 998	20,3	537
	1997	4 754	2 944	18 666	14 999	80,4	3 667	19,6	528
Zusammen ...	1995	43 725	28 655	157 452	100 898	64,1	56 555	35,9	458
	1996	43 108	27 611	160 092	104 523	65,3	55 570	34,7	483
	1997	43 258	28 271	163 393	108 850	66,6	54 543	33,4	482
dar. Praktikum	1995	93	54	257	217	84,1	41	15,9	395
	1996	260	131	768	474	61,7	294	38,3	488
	1997	355	263	1 680	1 021	60,8	658	39,2	533
Sachsen-Anhalt									
Gymnasien	1995	843	549	2 773	2 773	100	-	-	421
	1996	653	427	2 346	2 346	100	-	-	458
	1997	587	377	2 088	2 088	100	-	-	462
Berufsfachschulen 2)	1995	4 675	2 783	11 357	11 357	100	-	-	340
	1996	5 061	2 959	12 625	12 621	100	4	0,0	356
	1997	7 641	3 950	16 376	16 370	100	6	0,0	345
Fachschulklassen, deren Besuch eine abgeschlossene Be- rufsausbildung voraussetzt	1995	1 768	1 195	7 349	7 347	100	2	0,0	512
	1996	1 803	1 226	7 907	7 907	100	-	-	538
	1997	1 663	1 168	7 648	7 648	100	-	-	545
Fachhochschulen	1995	3 478	2 394	14 259	7 147	50,1	7 112	49,9	496
	1996	3 933	2 793	17 892	8 965	50,1	8 927	49,9	534
	1997	4 323	2 918	18 968	9 525	50,2	9 443	49,8	542
Universitäten	1995	7 137	5 080	28 485	14 303	50,2	14 183	49,8	467
	1996	6 062	4 041	24 820	12 474	50,3	12 345	49,7	512
	1997	5 014	3 377	21 212	10 665	50,3	10 547	49,7	523
Übrige Ausbildungsstätten	1995	2 012	1 180	7 753	6 892	88,9	861	11,1	548
	1996	1 805	1 112	7 696	6 805	88,4	890	11,6	577
	1997	1 742	1 091	7 466	6 711	89,9	756	10,1	570
Zusammen ...	1995	19 913	13 181	71 977	49 820	69,2	22 158	30,8	455
	1996	19 317	12 557	73 285	51 119	69,8	22 166	30,2	486
	1997	20 970	12 882	73 759	53 007	71,9	20 752	28,1	477
dar. Praktikum ...	1995	225	145	777	736	94,7	41	5,3	448
	1996	173	113	648	627	96,6	22	3,4	477
	1997	96	62	351	349	99,6	1	0,4	470

**2 Geförderte und finanzieller Aufwand 1995, 1996 und 1997
nach Ausbildungsstätten, Art der Förderung und Ländern**

Ausbildungsstätte	Be- richts- jahr	Geförderte		Finanzieller Aufwand					Förde- rungs- betrag pro Kopf 1) DM je Monat
		insgesamt	durch- schnitt- licher Monats- bestand	insgesamt	davon				
					Zuschuß		Darlehen		
					Anzahl	1 000 DM	%	1 000 DM	
Schleswig-Holstein									
Gymnasien	1995	481	313	1 938	1 938	100	-	-	516
	1996	439	284	1 853	1 853	100	-	-	544
	1997	447	283	1 918	1 918	100	-	-	565
Berufsfachschulen 2)	1995	2 535	1 516	7 092	7 089	100	3	0,0	390
	1996	2 501	1 549	7 438	7 438	100	-	-	400
	1997	2 618	1 664	7 921	7 921	100	-	-	397
Fachschulklassen, deren Besuch eine abgeschlossene Be- rufsausbildung voraussetzt	1995	1 034	613	4 874	4 874	100	-	-	663
	1996	994	554	4 530	4 530	100	-	-	681
	1997	777	420	3 295	3 295	100	-	-	654
Fachhochschulen	1995	4 684	3 171	25 091	12 655	50,4	12 436	49,6	659
	1996	4 074	2 624	21 481	10 875	50,6	10 606	49,4	682
	1997	3 276	2 071	16 674	8 492	50,9	8 181	49,1	671
Universitäten	1995	6 645	4 758	33 291	17 082	51,3	16 209	48,7	583
	1996	6 050	4 107	30 844	15 884	51,5	14 960	48,5	626
	1997	5 202	3 554	26 754	13 741	51,4	13 012	48,6	627
Übrige Ausbildungsstätten	1995	1 264	630	3 973	3 938	99,1	35	0,9	526
	1996	1 132	544	3 499	3 440	98,3	59	1,7	536
	1997	910	452	2 851	2 788	97,8	63	2,2	526
Zusammen ...	1995	16 643	11 000	76 261	47 577	62,4	28 684	37,6	578
	1996	15 190	9 662	69 645	44 019	63,2	25 626	36,8	601
	1997	13 230	8 443	59 411	38 155	64,2	21 256	35,8	586
dar. Praktikum ...	1995	163	65	390	283	72,7	107	27,3	501
	1996	141	52	396	282	71,2	114	28,8	631
	1997	85	35	259	199	77,2	59	22,8	609
Thüringen									
Gymnasien	1995	1 009	622	2 908	2 908	100	-	-	390
	1996	762	498	2 484	2 484	100	-	-	415
	1997	681	424	2 146	2 146	100	-	-	422
Berufsfachschulen 2)	1995	5 135	3 131	12 922	12 918	100	5	0,0	344
	1996	5 551	3 414	14 636	14 629	100	7	0,0	357
	1997	6 762	3 975	16 900	16 899	100	1	0,0	354
Fachschulklassen, deren Besuch eine abgeschlossene Be- rufsausbildung voraussetzt	1995	2 244	1 395	8 351	8 351	100	-	-	499
	1996	1 853	1 230	7 976	7 976	100	-	-	541
	1997	1 849	1 234	8 016	8 016	100	-	-	541
Fachhochschulen	1995	3 486	2 359	14 382	7 228	50,3	7 154	49,7	508
	1996	3 608	2 466	16 055	8 088	50,4	7 967	49,6	543
	1997	3 552	2 412	15 773	7 931	50,3	7 842	49,7	545
Universitäten	1995	7 880	5 476	30 614	15 353	50,1	15 261	49,9	466
	1996	7 617	5 315	32 232	16 176	50,2	16 056	49,8	505
	1997	7 147	5 032	31 062	15 610	50,3	15 452	49,7	514
Übrige Ausbildungsstätten	1995	2 239	1 206	7 261	6 729	92,7	532	7,3	502
	1996	2 099	1 170	7 293	6 773	92,9	520	7,1	520
	1997	1 961	1 117	6 845	6 436	94,0	408	6,0	511
Zusammen ...	1995	21 993	14 189	76 438	53 486	70,0	22 951	30,0	449
	1996	21 490	14 093	80 677	56 127	69,6	24 549	30,4	477
	1997	21 952	14 193	80 742	57 039	70,6	23 703	29,4	474
dar. Praktikum ...	1995	61	31	165	130	78,9	35	21,1	445
	1996	64	36	207	161	77,8	46	22,2	484
	1997	44	25	137	110	80,0	27	20,0	452

**2 Geförderte und finanzieller Aufwand 1995, 1996 und 1997
nach Ausbildungsstätten, Art der Förderung und Ländern**

Ausbildungsstätte	Be- richts- jahr	Geforderte		Finanzieller Aufwand					Förde- rungs- betrag pro Kopf 1) DM je Monat
		insgesamt	durch- schnitt- licher Monats- bestand	insgesamt	davon				
					Zuschuß		Darlehen		
					Anzahl	1 000 DM	%	1 000 DM	
Nachrichtlich: Früheres Bundesgebiet									
Hauptschulen	1995	534	254	3 562	3 562	100	-	-	1 169
	1996	629	286	4 237	4 237	100	-	-	1 233
	1997	693	324	4 558	4 558	100	-	-	1 172
Realschulen	1995	603	280	3 071	3 071	100	-	-	913
	1996	614	289	3 264	3 264	100	-	-	941
	1997	561	272	2 891	2 891	100	-	-	886
Integrierte Gesamtschulen	1995	130	79	487	487	100	-	-	513
	1996	132	77	456	456	100	-	-	495
	1997	175	102	613	613	100	-	-	499
Gymnasien	1995	7 650	4 905	40 855	40 855	100	-	-	694
	1996	7 485	4 798	41 912	41 912	100	-	-	728
	1997	7 417	4 731	41 608	41 608	100	-	-	733
Berufsfachschulen ...	1995	40 166	23 483	108 883	108 869	100	14	0,0	386
	1996	41 507	24 349	116 714	116 704	100	10	0,0	399
	1997	45 663	27 153	128 760	128 748	100	12	0,0	395
Fachschulklassen, deren Besuch eine abgeschlossene Berufsausbildung nicht voraussetzt	1995	9 973	6 281	26 200	26 198	100	1	0,0	348
	1996	9 628	6 077	26 098	26 097	100	1	0,0	358
	1997	9 712	6 128	26 170	26 170	100	-	-	356
Fachoberschulklassen, deren Be- such eine abgeschlossene Be- rufsausbildung nicht voraussetzt	1995	1 737	984	6 250	6 250	100	-	-	529
	1996	1 718	970	6 429	6 429	100	-	-	552
	1997	1 829	1 002	6 458	6 458	100	-	-	537
Abendhauptschulen	1995	288	133	867	867	100	-	-	543
	1996	313	141	934	934	100	-	-	552
	1997	303	160	1 101	1 101	100	-	-	575
Abendrealschulen	1995	1 063	516	3 288	3 288	100	-	-	531
	1996	1 187	564	3 767	3 767	100	-	-	557
	1997	1 461	708	4 683	4 683	100	-	-	551
Berufsaufbauschulen	1995	3 526	1 634	9 680	9 680	100	-	-	494
	1996	2 957	1 346	8 304	8 304	100	-	-	514
	1997	2 944	1 331	7 974	7 971	100	3	0,0	499
Fachoberschulklassen, deren Be- such eine abgeschlossene Be- rufsausbildung voraussetzt	1995	17 511	8 256	47 377	47 374	100	3	0,0	478
	1996	14 941	7 039	41 690	41 686	100	4	0,0	494
	1997	12 439	5 841	34 222	34 221	100	1	0,0	488
Abendgymnasien	1995	1 880	1 156	9 994	9 994	100	-	-	721
	1996	1 655	1 030	8 667	8 667	100	-	-	701
	1997	1 538	925	7 376	7 376	100	-	-	665
Kollegs	1995	19 302	13 195	111 222	111 219	100	3	0,0	702
	1996	18 562	12 568	104 288	104 287	100	1	0,0	691
	1997	19 934	12 742	98 685	98 685	100	-	-	645
Fachschulklassen, deren Besuch eine abgeschlossene Berufsausbildung voraussetzt	1995	26 349	15 433	117 673	117 663	100	11	0,0	635
	1996	26 428	15 396	118 692	118 665	100	27	0,0	642
	1997	22 060	12 833	95 329	95 326	100	3	0,0	619
Höhere Fachschulen	1995	908	597	4 561	2 318	50,8	2 243	49,2	637
	1996	864	550	4 390	2 252	51,3	2 138	48,7	665
	1997	816	510	4 052	2 065	51,0	1 987	49,0	662
Akademien	1995	4 142	2 672	16 850	8 388	49,8	8 463	50,2	526
	1996	4 029	2 636	17 381	8 649	49,8	8 732	50,2	549
	1997	3 932	2 527	16 479	8 182	49,7	8 297	50,3	543
Fachhochschulen	1995	118 240	80 018	617 758	311 620	50,4	306 139	49,6	643
	1996	106 372	70 868	570 993	288 212	50,5	282 782	49,5	671
	1997	93 104	60 956	484 547	245 063	50,6	239 484	49,4	662
Kunsthochschulen	1995	3 784	2 787	21 993	11 103	50,5	10 890	49,5	658
	1996	3 501	2 493	20 751	10 476	50,5	10 276	49,5	694
	1997	3 161	2 214	18 266	9 236	50,6	9 029	49,4	688
Universitäten	1995	240 380	173 063	1 250 055	637 734	51,0	612 321	49,0	602
	1996	213 347	149 668	1 148 585	584 757	50,9	563 829	49,1	640
	1997	182 700	125 975	959 019	489 897	51,1	469 122	48,9	634
Fernunterrichtsinstitute	1995	21	12	102	83	81,7	19	18,3	685
	1996	14	7	70	65	92,2	5	7,8	795
	1997	9	4	35	34	96,7	1	3,3	660
Zusammen ...	1995	498 187	335 739	2 400 730	1 460 624	60,8	940 106	39,2	596
	1996	455 883	301 151	2 247 625	1 379 821	61,4	867 804	38,6	622
	1997	410 451	266 437	1 942 825	1 214 886	62,5	727 939	37,5	608
dar. Praktikum	1995	4 233	2 570	16 980	9 941	58,5	7 040	41,5	551
	1996	3 958	2 352	16 019	9 456	59,0	6 563	41,0	568
	1997	3 401	2 011	13 468	8 142	60,5	5 326	39,5	558

Fußnoten siehe S. 29.

**2 Geförderte und finanzieller Aufwand 1995, 1996 und 1997
nach Ausbildungsstätten, Art der Förderung und Ländern**

Ausbildungsstätte	Be- richts- jahr	Geförderte		Finanzieller Aufwand					Forde- rungs- betrag pro Kopf 1) DM je Monat
		insgesamt	durch- schnitt- licher Monats- bestand	insgesamt	davon				
					Zuschuß		Darlehen		
		Anzahl		1 000 DM	%	1 000 DM	%		
Neue Länder und Berlin-Ost									
Hauptschulen	1995	25	13	142	142	100	-	-	934
	1996	17	10	67	67	100	-	-	588
	1997	10	4	24	24	100	-	-	471
Realschulen	1995	88	44	355	355	100	-	-	669
	1996	106	55	489	489	100	-	-	741
	1997	100	46	375	375	100	-	-	673
Integrierte Gesamtschulen	1995	61	39	193	193	100	-	-	414
	1996	69	43	242	242	100	-	-	464
	1997	68	44	237	237	100	-	-	446
Gymnasien	1995	5 951	3 812	19 319	19 319	100	-	-	422
	1996	4 459	2 879	16 323	16 323	100	-	-	472
	1997	3 881	2 467	14 439	14 439	100	-	-	488
Berufsfachschulen	1995	22 547	13 676	58 042	58 033	100	9	0,0	354
	1996	25 720	15 727	69 450	69 430	100	20	0,0	368
	1997	34 086	19 707	85 997	85 977	100	20	0,0	364
Fachschulklassen, deren Besuch eine abgeschlossene Berufsausbildung nicht voraussetzt	1995	2 147	1 445	6 504	6 504	100	-	-	375
	1996	1 625	1 101	5 357	5 357	100	-	-	405
	1997	1 579	1 058	5 040	5 040	100	-	-	397
Fachoberschulklassen, deren Besuch eine abgeschlossene Berufsausbildung nicht voraussetzt	1995	986	566	2 963	2 963	100	-	-	436
	1996	1 164	706	4 024	4 024	100	-	-	475
	1997	1 263	737	4 387	4 387	100	-	-	496
Abendhauptschulen	1995	19	11	80	80	100	-	-	620
	1996	13	6	41	41	100	-	-	586
	1997	5	4	29	29	100	-	-	580
Abendrealschulen	1995	21	9	64	64	100	-	-	604
	1996	18	8	57	57	100	-	-	606
	1997	19	8	43	43	100	-	-	478
Berufsaufbauschulen	1995	136	64	461	461	100	-	-	596
	1996	165	75	550	550	100	-	-	615
	1997	165	72	514	514	100	-	-	596
Fachoberschulklassen, deren Besuch eine abgeschlossene Berufsausbildung voraussetzt	1995	6 012	2 833	15 573	15 569	100	4	0,0	458
	1996	5 146	2 573	14 889	14 886	100	2	0,0	482
	1997	5 040	2 594	15 103	15 103	100	-	-	485
Abendgymnasien	1995	323	187	1 470	1 470	100	-	-	655
	1996	278	171	1 358	1 358	100	-	-	664
	1997	226	142	1 157	1 157	100	-	-	681
Kollegs	1995	3 211	2 296	17 776	17 776	100	-	-	645
	1996	3 137	2 148	17 174	17 174	100	-	-	666
	1997	2 847	1 976	15 299	15 299	100	-	-	645
Fachschulklassen, deren Besuch eine abgeschlossene Berufsausbildung voraussetzt	1995	8 987	5 957	37 338	37 335	100	3	0,0	522
	1996	8 363	5 659	37 524	37 524	100	-	-	553
	1997	8 468	5 789	38 554	38 554	100	-	-	555
Höhere Fachschulen	1995	37	26	153	77	50,0	77	50,0	494
	1996	36	26	159	81	51,0	78	49,0	505
	1997	6	4	26	15	58,7	11	41,3	531
Akademien	1995	885	563	2 749	1 376	50,1	1 373	49,9	407
	1996	999	675	3 461	1 733	50,1	1 728	49,9	427
	1997	1 039	693	3 460	1 736	50,2	1 724	49,8	416
Fachhochschulen	1995	20 286	13 460	83 490	41 923	50,2	41 568	49,8	517
	1996	22 246	15 047	100 106	50 274	50,2	49 832	49,8	554
	1997	23 706	16 185	108 482	54 484	50,2	53 998	49,8	559
Kunsthochschulen	1995	2 075	1 510	10 727	5 398	50,3	5 329	49,7	592
	1996	1 887	1 326	10 183	5 134	50,4	5 049	49,6	640
	1997	1 534	1 106	8 450	4 265	50,5	4 186	49,5	637
Universitäten	1995	51 755	36 245	209 551	105 242	50,2	104 309	49,8	482
	1996	45 981	30 997	195 744	98 483	50,3	97 260	49,7	526
	1997	40 769	27 661	177 097	89 209	50,4	87 888	49,6	534
Fernunterrichtsinstitute	1995	1	1	4	4	100	-	-	667
	1996	-	-	-	-	-	-	-	-
	1997	-	-	-	-	-	-	-	-
Zusammen ...	1995	125 553	82 755	466 956	314 284	67,3	152 672	32,7	470
	1996	121 429	79 231	477 196	323 227	67,7	153 969	32,3	502
	1997	124 811	80 297	478 716	330 889	69,1	147 827	30,9	497
dar. Praktikum	1995	692	419	2 296	2 079	90,5	217	9,5	457
	1996	745	422	2 523	2 091	82,9	432	17,1	498
	1997	697	496	3 083	2 366	76,7	717	23,3	518

1) Bezogen auf den durchschnittlichen Monatsbestand

2) Einschl. Fachschulklassen, deren Besuch eine abgeschlossene Berufsausbildung nicht voraussetzt

**3 Geförderte und finanzieller Aufwand 1995, 1996 und 1997
nach Bedarfssatzgruppen, Art der Förderung und Ländern**

Bedarfssatzgruppe	Be- richts- jahr	Geförderte		Finanzieller Aufwand					Durchschnitt- licher Förderungs- betrag pro Kopf 1) DM je Monat	
		insgesamt	durchschnitt- licher Monats- bestand	insgesamt	davon					
					Zuschuß		Darlehen			
					1 000 DM	%	1 000 DM	%		
Deutschland										
Haupt-, Realschulen, integrierte Gesamtschulen, Gymnasien, Berufs- fachschulen, Fach- und Fachober- schulklassen (abgeschlossene Beru- fusbildung nicht Voraussetzung)	1995	92 598	55 861	276 829	276 805	100	24	0,0	413	
	1996	94 873	57 367	295 063	295 031	100	31	0,0	429	
	1997	107 037	63 775	321 557	321 525	100	32	0,0	420	
Abendhaupt-, Abendreal-, Berufsauf- bauschulen, Fachoberschulklassen (abgeschlossene Berufsausbildung Voraussetzung)	1995	28 576	13 455	77 390	77 383	100	7	0,0	479	
	1996	24 740	11 750	70 233	70 227	100	6	0,0	498	
	1997	22 376	10 717	63 669	63 665	100	4	0,0	495	
Abendgymnasien, Kollegs, Fachschul- klassen (abgeschlossene Berufsaus- bildung Voraussetzung)	1995	60 052	38 225	295 474	295 457	100	17	0,0	644	
	1996	58 423	36 972	287 703	287 674	100	28	0,0	648	
	1997	55 073	34 406	256 400	256 398	100	3	0,0	621	
Höhere Fachschulen, Akademien, Fachhochschulen, Kunsthochschulen, Universitäten	1995	442 492	310 940	2 217 889	1 125 179	50,7	1 092 709	49,3	594	
	1996	399 262	274 286	2 071 753	1 050 051	50,7	1 021 702	49,3	629	
	1997	350 767	237 832	1 779 879	904 152	50,8	875 726	49,2	624	
Insgesamt 2) ...	1995	623 740	418 494	2 867 686	1 774 908	61,9	1 092 777	38,1	571	
	1996	577 312	380 382	2 724 821	1 703 047	62,5	1 021 774	37,5	597	
	1997	535 262	346 734	2 421 541	1 545 774	63,8	875 766	36,2	582	
Baden-Württemberg										
Haupt-, Realschulen, integrierte Gesamtschulen, Gymnasien, Berufs- fachschulen, Fach- und Fachober- schulklassen (abgeschlossene Beru- fusbildung nicht Voraussetzung)	1995	8 190	4 894	27 514	27 514	100	-	-	468	
	1996	8 308	5 054	29 495	29 492	100	3	0,0	486	
	1997	8 632	5 235	29 925	29 923	100	2	0,0	476	
Abendhaupt-, Abendreal-, Berufsauf- bauschulen, Fachoberschulklassen (abgeschlossene Berufsausbildung Voraussetzung)	1995	3 682	1 653	9 770	9 770	100	-	-	492	
	1996	3 279	1 528	9 241	9 241	100	-	-	504	
	1997	2 971	1 371	8 188	8 187	100	1	0,0	498	
Abendgymnasien, Kollegs, Fachschul- klassen (abgeschlossene Berufsaus- bildung Voraussetzung)	1995	8 105	4 731	36 919	36 919	100	-	-	650	
	1996	7 938	4 746	37 198	37 198	100	-	-	653	
	1997	6 519	3 724	28 542	28 542	100	-	-	639	
Höhere Fachschulen, Akademien, Fachhochschulen, Kunsthochschulen, Universitäten	1995	49 614	34 423	247 059	124 346	50,3	122 712	49,7	598	
	1996	44 394	30 048	228 696	115 099	50,3	113 599	49,7	634	
	1997	37 972	25 226	190 295	95 864	50,4	94 430	49,6	629	
Zusammen 2) ...	1995	69 597	45 705	321 285	198 572	61,8	122 713	38,2	586	
	1996	63 923	41 378	304 652	191 051	62,7	113 601	37,3	614	
	1997	56 096	35 557	256 963	162 530	63,3	94 433	36,7	602	
Bayern										
Haupt-, Realschulen, integrierte Gesamtschulen, Gymnasien, Berufs- fachschulen, Fach- und Fachober- schulklassen (abgeschlossene Beru- fusbildung nicht Voraussetzung)	1995	12 694	7 463	36 400	36 396	100	4	0,0	406	
	1996	13 198	7 678	38 481	38 479	100	2	0,0	418	
	1997	14 027	8 280	40 875	40 869	100	7	0,0	411	
Abendhaupt-, Abendreal-, Berufsauf- bauschulen, Fachoberschulklassen (abgeschlossene Berufsausbildung Voraussetzung)	1995	4 257	2 127	11 899	11 899	100	-	-	466	
	1996	3 807	1 897	11 071	11 069	100	2	0,0	486	
	1997	2 793	1 402	8 078	8 075	100	3	0,0	480	
Abendgymnasien, Kollegs, Fachschul- klassen (abgeschlossene Berufsaus- bildung Voraussetzung)	1995	12 182	6 994	53 082	53 069	100,0	13	0,0	632	
	1996	11 928	6 878	51 719	51 691	100	28	0,1	627	
	1997	13 225	7 148	50 274	50 271	100	2	0,0	586	
Höhere Fachschulen, Akademien, Fachhochschulen, Kunsthochschulen, Universitäten	1995	56 632	39 650	271 532	136 222	50,2	135 313	49,8	571	
	1996	51 013	35 541	258 094	129 188	50,1	128 905	49,9	605	
	1997	45 093	30 624	219 965	110 383	50,2	109 583	49,8	599	
Zusammen 2) ...	1995	85 768	56 235	372 927	237 599	63,7	135 328	36,3	553	
	1996	79 950	51 995	359 380	230 442	64,1	128 938	35,9	576	
	1997	75 142	47 457	319 205	209 611	65,7	109 594	34,3	561	

Fußnoten siehe S. 36.

**3 Geförderte und finanzieller Aufwand 1995, 1996 und 1997
nach Bedarfssatzgruppen, Art der Förderung und Ländern**

Bedarfssatzgruppe	Be- richts- jahr	Geförderte		Finanzieller Aufwand					Durchschnitt- licher Förderungs- betrag pro Kopf 1) DM je Monat	
		insgesamt	durchschnitt- licher Monats- bestand	insgesamt	davon					
					Zuschuß		Darlehen			
						%	1 000 DM	%		
Berlin										
Haupt-, Realschulen, integrierte Gesamtschulen, Gymnasien, Berufs- fachschulen, Fach- und Fachober- schulklassen (abgeschlossene Be- rufsausbildung nicht Voraussetzung)	1995	1 362	801	3 904	3 904	100	-	-	406	
	1996	1 646	936	4 746	4 745	100	-	-	423	
	1997	2 073	1 168	5 598	5 598	100	-	-	399	
Abendhaupt-, Abendreal-, Berufsauf- bauschulen, Fachoberschulklassen (abgeschlossene Berufsausbildung Voraussetzung)	1995	1 036	463	2 995	2 991	100	4	0,1	539	
	1996	888	394	2 661	2 661	100	-	-	563	
	1997	794	357	2 400	2 400	100	-	-	560	
Abendgymnasien, Kollegs, Fachschul- klassen (abgeschlossene Berufsaus- bildung Voraussetzung)	1995	4 227	2 926	25 549	25 549	100	-	-	728	
	1996	4 602	2 968	26 754	26 754	100	-	-	751	
	1997	4 120	2 764	23 911	23 911	100	-	-	721	
Höhere Fachschulen, Akademien, Fachhochschulen, Kunsthochschulen, Universitäten	1995	32 191	23 225	178 506	90 244	50,6	88 263	49,4	640	
	1996	28 409	20 341	167 281	84 696	50,6	82 586	49,4	685	
	1997	24 858	17 138	140 602	71 363	50,8	69 238	49,2	684	
Zusammen 2) ...	1995	38 817	27 417	210 964	122 693	58,2	88 271	41,8	641	
	1996	35 546	24 640	201 457	118 867	59,0	82 590	41,0	681	
	1997	31 845	21 427	172 510	103 271	59,9	69 238	40,1	671	
Brandenburg										
Haupt-, Realschulen, integrierte Gesamtschulen, Gymnasien, Berufs- fachschulen, Fach- und Fachober- schulklassen (abgeschlossene Be- rufsausbildung nicht Voraussetzung)	1995	4 145	2 555	12 985	12 985	100	-	-	424	
	1996	3 984	2 440	13 217	13 212	100	5	0	451	
	1997	5 385	2 938	14 857	14 857	100	-	-	421	
Abendhaupt-, Abendreal-, Berufsauf- bauschulen, Fachoberschulklassen (abgeschlossene Berufsausbildung Voraussetzung)	1995	1 101	531	3 066	3 066	100	-	-	481	
	1996	975	484	2 871	2 871	100	-	-	494	
	1997	898	452	2 641	2 641	100	-	-	487	
Abendgymnasien, Kollegs, Fachschul- klassen (abgeschlossene Berufsaus- bildung Voraussetzung)	1995	2 156	1 512	10 059	10 059	100	-	-	554	
	1996	2 097	1 463	10 109	10 109	100	-	-	576	
	1997	2 192	1 549	10 446	10 446	100	-	-	562	
Höhere Fachschulen, Akademien, Fachhochschulen, Kunsthochschulen, Universitäten	1995	6 246	4 186	25 519	12 823	50,2	12 696	49,8	508	
	1996	6 251	4 220	28 469	14 307	50,3	14 162	49,7	562	
	1997	6 559	4 386	29 993	15 077	50,3	14 917	49,7	570	
Zusammen 2) ...	1995	13 648	8 784	51 628	38 930	75,4	12 696	24,6	490	
	1996	13 307	8 606	54 666	40 500	74,1	14 167	25,9	529	
	1997	15 034	9 325	57 937	43 020	74,3	14 917	25,7	518	
Bremen										
Haupt-, Realschulen, integrierte Gesamtschulen, Gymnasien, Berufs- fachschulen, Fach- und Fachober- schulklassen (abgeschlossene Be- rufsausbildung nicht Voraussetzung)	1995	849	489	2 160	2 160	100	-	-	368	
	1996	927	529	2 402	2 402	100	-	-	378	
	1997	1 022	579	2 649	2 649	100	-	-	382	
Abendhaupt-, Abendreal-, Berufsauf- bauschulen, Fachoberschulklassen (abgeschlossene Berufsausbildung Voraussetzung)	1995	305	142	878	878	100	-	-	514	
	1996	264	132	819	819	100	-	-	518	
	1997	276	127	785	785	100	-	-	516	
Abendgymnasien, Kollegs, Fachschul- klassen (abgeschlossene Berufsaus- bildung Voraussetzung)	1995	533	378	3 381	3 381	100	-	-	745	
	1996	487	334	3 012	3 012	100	-	-	751	
	1997	492	336	2 922	2 922	100	-	-	728	
Höhere Fachschulen, Akademien, Fachhochschulen, Kunsthochschulen, Universitäten	1995	8 269	5 791	48 202	25 329	52,5	22 875	47,5	694	
	1996	7 480	5 056	44 340	23 514	53,0	20 827	47,0	731	
	1997	6 232	4 069	35 579	19 127	53,8	16 452	46,2	729	
Zusammen 2) ...	1995	9 956	6 801	54 622	31 748	58,1	22 874	41,9	669	
	1996	9 158	6 051	50 574	29 747	58,8	20 827	41,2	697	
	1997	8 022	5 110	41 934	25 482	60,8	16 452	39,2	684	

Fußnoten siehe S. 36.

**3 Geförderte und finanzieller Aufwand 1995, 1996 und 1997
nach Bedarfssatzgruppen, Art der Förderung und Ländern**

Bedarfssatzgruppe	Be- richts- jahr	Geförderte		Finanzieller Aufwand					Durchschnitt- licher Förderungs- betrag pro Kopf 1) DM je Monat
		insgesamt	durchschnitt- licher Monats- bestand	insgesamt	davon				
					Zuschuß		Darlehen		
		Anzahl		1 000 DM	%	1 000 DM	%		
Hamburg									
Haupt-, Realschulen, integrierte Gesamtschulen, Gymnasien, Berufs- fachschulen, Fach- und Fachober- schulklassen (abgeschlossene Be- rufsausbildung nicht Voraussetzung)	1995	1 273	715	3 198	3 198	100	-	-	373
	1996	874	497	2 317	2 317	100	-	-	389
	1997	1 390	834	3 743	3 743	100	-	-	374
Abendhaupt-, Abendreal-, Berufsauf- bauschulen, Fachoberschulklassen (abgeschlossene Berufsausbildung Voraussetzung)	1995	293	149	920	920	100	-	-	515
	1996	145	84	544	544	100	-	-	539
	1997	215	128	791	791	100	-	-	515
Abendgymnasien, Kollegs, Fachschul- klassen (abgeschlossene Berufsausbildung Voraussetzung)	1995	728	478	4 101	4 101	100	-	-	715
	1996	547	348	2 914	2 914	100	-	-	698
	1997	523	352	2 798	2 798	100	-	-	663
Höhere Fachschulen, Akademien, Fachhochschulen, Kunsthochschulen, Universitäten	1995	14 966	10 255	86 770	46 018	53,0	40 752	47,0	705
	1996	10 880	7 294	64 571	33 641	52,1	30 931	47,9	738
	1997	10 433	7 068	61 949	32 899	53,1	29 051	46,9	730
Zusammen 2) ...	1995	17 260	11 596	94 990	54 238	57,1	40 752	42,9	683
	1996	12 446	8 223	70 348	39 416	56,0	30 931	44,0	713
	1997	12 561	8 382	69 282	40 231	58,1	29 052	41,9	689
Hessen									
Haupt-, Realschulen, integrierte Gesamtschulen, Gymnasien, Berufs- fachschulen, Fach- und Fachober- schulklassen (abgeschlossene Be- rufsausbildung nicht Voraussetzung)	1995	3 050	1 803	8 956	8 956	100	-	-	414
	1996	3 108	1 845	9 469	9 469	100	-	-	428
	1997	3 302	1 970	9 894	9 894	100	-	-	419
Abendhaupt-, Abendreal-, Berufsauf- bauschulen, Fachoberschulklassen (abgeschlossene Berufsausbildung Voraussetzung)	1995	1 455	670	3 987	3 987	100	-	-	496
	1996	1 318	571	3 470	3 470	100	-	-	506
	1997	1 305	561	3 375	3 375	100	-	-	501
Abendgymnasien, Kollegs, Fachschul- klassen (abgeschlossene Berufsausbildung Voraussetzung)	1995	2 816	1 827	14 439	14 439	100	-	-	659
	1996	2 483	1 595	12 601	12 601	100	-	-	658
	1997	2 109	1 316	9 905	9 905	100	-	-	627
Höhere Fachschulen, Akademien, Fachhochschulen, Kunsthochschulen, Universitäten	1995	31 611	22 803	172 666	87 135	50,5	85 529	49,5	631
	1996	27 770	19 599	156 442	79 043	50,5	77 399	49,5	665
	1997	23 626	16 115	127 146	64 386	50,6	62 759	49,4	657
Zusammen 2) ...	1995	38 932	27 104	200 048	114 518	57,2	85 530	42,8	615
	1996	34 679	23 610	181 981	104 581	57,5	77 400	42,5	642
	1997	30 342	19 962	150 321	87 562	58,3	62 759	41,7	628
Mecklenburg-Vorpommern									
Haupt-, Realschulen, integrierte Gesamtschulen, Gymnasien, Berufs- fachschulen, Fach- und Fachober- schulklassen (abgeschlossene Be- rufsausbildung nicht Voraussetzung)	1995	5 334	3 394	16 503	16 503	100	1	0,0	405
	1996	5 361	3 379	17 840	17 835	100	4	0,0	440
	1997	6 250	3 904	20 766	20 753	100	13	0,1	443
Abendhaupt-, Abendreal-, Berufsauf- bauschulen, Fachoberschulklassen (abgeschlossene Berufsausbildung Voraussetzung)	1995	835	407	2 298	2 298	100	-	-	471
	1996	739	379	2 288	2 286	100	2	0,1	503
	1997	756	380	2 276	2 276	100	-	-	500
Abendgymnasien, Kollegs, Fachschul- klassen (abgeschlossene Berufsausbildung Voraussetzung)	1995	1 409	1 030	6 176	6 174	100	2	0,0	500
	1996	1 098	816	5 302	5 302	100	-	-	541
	1997	861	589	3 976	3 976	100	-	-	562
Höhere Fachschulen, Akademien, Fachhochschulen, Kunsthochschulen, Universitäten	1995	7 684	5 435	32 002	16 054	50,2	15 947	49,8	491
	1996	7 539	5 136	33 265	16 710	50,2	16 555	49,8	540
	1997	7 159	4 959	32 185	16 183	50,3	16 002	49,7	541
Zusammen 2) ...	1995	15 262	10 266	56 978	41 028	72,0	15 950	28,0	463
	1996	14 737	9 710	58 695	42 133	71,8	16 562	28,2	504
	1997	15 026	9 832	59 203	43 188	72,9	16 014	27,1	502

Fußnoten siehe S. 36.

**3 Geförderte und finanzieller Aufwand 1995, 1996 und 1997
nach Bedarfssatzgruppen, Art der Förderung und Ländern**

Bedarfssatzgruppe	Be- richts- jahr	Geförderte		Finanzieller Aufwand					Durchschnitt- licher Förderungs- betrag pro Kopf 1) DM je Monat
		insgesamt	durchschnitt- licher Monats- bestand	insgesamt	davon				
					Zuschuß		Darlehen		
					Anzahl	1 000 DM	%	1 000 DM	
Niedersachsen									
Haupt-, Realschulen, integrierte Gesamtschulen, Gymnasien, Berufs- fachschulen, Fach- und Fachober- schulklassen (abgeschlossene Beru- fsausbildung nicht Voraussetzung) ...	1995	8 719	5 175	27 376	27 375	100	1	0,0	441
	1996	8 523	4 919	27 242	27 240	100	1	0,0	462
	1997	9 197	5 473	30 125	30 125	100	-	-	459
Abendhaupt-, Abendreal-, Berufsauf- bauschulen, Fachoberschulklassen (abgeschlossene Berufsausbildung Voraussetzung)	1995	3 771	1 772	10 279	10 278	100	1	0,0	483
	1996	3 060	1 432	8 580	8 580	100	-	-	499
	1997	2 875	1 354	7 909	7 909	100	-	-	487
Abendgymnasien, Kollegs, Fachschul- klassen (abgeschlossene Berufsausbildung Voraussetzung)	1995	5 808	3 713	28 838	28 838	100	-	-	647
	1996	5 923	3 805	28 622	28 622	100	-	-	627
	1997	5 593	3 699	26 078	26 078	100	-	-	588
Höhere Fachschulen, Akademien, Fachhochschulen, Kunsthochschulen, Universitäten	1995	45 008	32 887	244 441	123 264	50,4	121 178	49,6	619
	1996	40 977	28 991	227 866	114 943	50,4	112 924	49,6	655
	1997	34 598	24 180	187 946	95 071	50,6	92 876	49,4	648
Zusammen 2) ...	1995	63 308	43 547	310 943	189 764	61,0	121 179	39,0	595
	1996	58 485	39 148	292 327	179 402	61,4	112 925	38,6	622
	1997	52 264	34 706	252 061	159 185	63,2	92 876	36,8	605
Nordrhein-Westfalen									
Haupt-, Realschulen, integrierte Gesamtschulen, Gymnasien, Berufs- fachschulen, Fach- und Fachober- schulklassen (abgeschlossene Beru- fsausbildung nicht Voraussetzung) ..	1995	17 363	10 495	57 867	57 860	100	7	0,0	459
	1996	17 865	10 933	62 241	62 236	100	5	0,0	474
	1997	18 872	11 495	64 527	64 525	100	3	0,0	468
Abendhaupt-, Abendreal-, Berufsauf- bauschulen, Fachoberschulklassen (abgeschlossene Berufsausbildung Voraussetzung)	1995	4 343	1 982	11 181	11 161	100	-	-	469
	1996	3 822	1 734	10 310	10 310	100	-	-	496
	1997	3 588	1 635	9 875	9 875	100	-	-	503
Abendgymnasien, Kollegs, Fachschul- klassen (abgeschlossene Berufsausbildung Voraussetzung)	1995	11 023	7 555	62 778	62 777	100	1	0,0	692
	1996	10 609	7 193	59 699	59 699	100	-	-	692
	1997	9 503	6 425	51 364	51 364	100	-	-	666
Höhere Fachschulen, Akademien, Fachhochschulen, Kunsthochschulen, Universitäten	1995	101 749	71 419	523 458	267 037	51,0	256 421	49,0	611
	1996	91 994	63 033	488 786	249 118	51,0	239 670	49,0	646
	1997	79 412	53 834	413 674	210 890	51,0	202 782	49,0	640
Zusammen 2) ...	1995	134 487	91 456	655 306	398 864	60,9	256 442	39,1	597
	1996	124 293	82 893	621 044	381 367	61,4	239 677	38,6	624
	1997	111 356	73 389	539 442	336 656	62,4	202 786	37,6	613
Rheinland-Pfalz									
Haupt-, Realschulen, integrierte Gesamtschulen, Gymnasien, Berufs- fachschulen, Fach- und Fachober- schulklassen (abgeschlossene Beru- fsausbildung nicht Voraussetzung) .	1995	3 775	2 316	11 466	11 466	100	-	-	413
	1996	3 876	2 337	11 926	11 926	100	-	-	425
	1997	4 062	2 477	12 465	12 465	100	-	-	419
Abendhaupt-, Abendreal-, Berufsauf- bauschulen, Fachoberschulklassen (abgeschlossene Berufsausbildung Voraussetzung)	1995	1 891	909	5 220	5 220	100	-	-	479
	1996	1 608	748	4 487	4 487	100	-	-	500
	1997	1 385	632	3 698	3 698	100	-	-	488
Abendgymnasien, Kollegs, Fachschul- klassen (abgeschlossene Berufsausbildung Voraussetzung)	1995	1 844	1 124	9 139	9 139	100	-	-	678
	1996	1 791	1 081	8 827	8 827	100	-	-	681
	1997	1 481	866	6 778	6 778	100	-	-	652
Höhere Fachschulen, Akademien, Fachhochschulen, Kunsthochschulen, Universitäten	1995	19 805	13 667	98 646	50 567	51,3	48 079	48,7	601
	1996	17 929	12 048	91 889	47 026	51,2	44 863	48,8	636
	1997	15 564	10 377	78 016	40 046	51,3	37 972	48,7	627
Zusammen 2) ...	1995	27 315	18 016	124 471	76 392	61,4	48 079	38,6	576
	1996	25 204	16 214	117 130	72 267	61,7	44 864	38,3	602
	1997	22 492	14 351	100 958	62 987	62,4	37 971	37,6	588

Fußnoten siehe S. 36.

**3 Geförderte und finanzieller Aufwand 1995, 1996 und 1997
nach Bedarfssatzgruppen, Art der Förderung und Ländern**

Bedarfsatzgruppe	Be- richts- jahr	Geförderte		Finanzieller Aufwand					Durchschnitt- licher Förderungs- betrag pro Kopf 1) DM je Monat	
		insgesamt	durchschnitt- licher Monats- bestand	insgesamt	davon					
					Zuschuß		Darlehen			
					Anzahl	1 000 DM	%	1 000 DM		%
Saarland										
Haupt-, Realschulen, integrierte Gesamtschulen, Gymnasien, Berufs- fachschulen, Fach- und Fachober- schulklassen (abgeschlossene Beru- fsausbildung nicht Voraussetzung)	1995	698	406	1 969	1 969	100	-	-	404	
	1996	671	418	2 130	2 130	100	-	-	425	
	1997	747	447	2 291	2 291	100	-	-	427	
Abendhaupt-, Abendreal-, Berufsauf- bauschulen, Fachoberschulklassen (abgeschlossene Berufsausbildung Voraussetzung)	1995	465	228	1 328	1 328	100	-	-	486	
	1996	432	203	1 225	1 225	100	-	-	503	
	1997	370	188	1 147	1 147	100	-	-	508	
Abendgymnasien, Kollegs, Fachschul- klassen (abgeschlossene Berufsaus- bildung Voraussetzung)	1995	333	201	1 624	1 624	100	-	-	674	
	1996	337	199	1 555	1 555	100	-	-	652	
	1997	254	151	1 101	1 101	100	-	-	608	
Höhere Fachschulen, Akademien, Fachhochschulen, Kunsthochschulen, Universitäten	1995	5 620	3 710	26 475	13 860	52,4	12 616	47,7	595	
	1996	5 039	3 173	23 960	12 577	52,5	11 383	47,5	629	
	1997	4 301	2 662	19 880	10 460	52,6	9 420	47,4	622	
Zusammen 2) ...	1995	7 116	4 544	31 397	18 782	59,8	12 616	40,2	576	
	1996	6 479	3 992	28 870	17 487	60,6	11 383	39,4	603	
	1997	5 672	3 447	24 420	15 000	61,4	9 420	38,6	590	
Sachsen										
Haupt-, Realschulen, integrierte Gesamtschulen, Gymnasien, Berufs- fachschulen, Fach- und Fachober- schulklassen (abgeschlossene Beru- fsausbildung nicht Voraussetzung)	1995	10 039	6 206	26 325	26 321	100	4	0,0	354	
	1996	11 107	7 007	30 696	30 695	100	1	0,0	365	
	1997	12 832	8 018	34 806	34 806	100	-	-	362	
Abendhaupt-, Abendreal-, Berufsauf- bauschulen, Fachoberschulklassen (abgeschlossene Berufsausbildung Voraussetzung)	1995	1 876	911	4 979	4 979	100	-	-	455	
	1996	1 665	814	4 714	4 714	100	-	-	482	
	1997	1 628	852	5 043	5 043	100	-	-	493	
Abendgymnasien, Kollegs, Fachschul- klassen (abgeschlossene Berufsaus- bildung Voraussetzung)	1995	2 650	1 726	12 530	12 530	100	-	-	605	
	1996	2 699	1 748	12 893	12 893	100	-	-	615	
	1997	2 862	1 932	13 833	13 833	100	-	-	597	
Höhere Fachschulen, Akademien, Fachhochschulen, Kunsthochschulen, Universitäten	1995	29 160	19 812	113 618	57 067	50,2	56 550	49,8	478	
	1996	27 637	18 041	111 787	56 219	50,3	55 570	49,7	516	
	1997	25 936	17 470	109 710	55 166	50,3	54 543	49,7	523	
Zusammen 2) ...	1995	43 725	28 655	157 452	100 898	64,1	56 555	35,9	458	
	1996	43 108	27 611	160 092	104 523	65,3	55 570	34,7	483	
	1997	43 258	28 271	163 393	108 850	66,6	54 543	33,4	482	
Sachsen-Anhalt										
Haupt-, Realschulen, integrierte Gesamtschulen, Gymnasien, Berufs- fachschulen, Fach- und Fachober- schulklassen (abgeschlossene Beru- fsausbildung nicht Voraussetzung)	1995	5 620	3 387	14 429	14 429	100	-	-	355	
	1996	5 824	3 448	15 359	15 355	100	4	0,0	371	
	1997	8 380	4 408	18 985	18 979	100	6	0,0	359	
Abendhaupt-, Abendreal-, Berufsauf- bauschulen, Fachoberschulklassen (abgeschlossene Berufsausbildung Voraussetzung)	1995	838	375	2 040	2 040	100	-	-	453	
	1996	692	346	1 993	1 993	100	-	-	480	
	1997	726	389	2 270	2 270	100	-	-	487	
Abendgymnasien, Kollegs, Fachschul- klassen (abgeschlossene Berufsaus- bildung Voraussetzung)	1995	2 482	1 690	11 018	11 016	100	2	0,0	543	
	1996	2 470	1 690	11 423	11 423	100	-	-	563	
	1997	2 249	1 586	10 809	10 809	100	-	-	568	
Höhere Fachschulen, Akademien, Fachhochschulen, Kunsthochschulen, Universitäten	1995	10 972	7 728	44 485	22 330	50,2	22 156	49,8	480	
	1996	10 331	7 073	44 511	22 347	50,2	22 162	49,8	524	
	1997	9 615	6 499	41 694	20 949	50,2	20 746	49,8	535	
Zusammen 2) ...	1995	19 913	13 181	71 977	49 820	69,2	22 158	30,8	455	
	1996	19 317	12 557	73 285	51 119	69,8	22 168	30,2	486	
	1997	20 970	12 882	73 759	53 007	71,9	20 752	28,1	477	

Fußnoten siehe S. 36

**3 Geförderte und finanzieller Aufwand 1995, 1996 und 1997
nach Bedarfssatzgruppen, Art der Förderung und Ländern**

Bedarfssatzgruppe	Be- richts- jahr	Geförderte		Finanzieller Aufwand					Durchschnitt- licher Förderungs- betrag pro Kopf 1) DM je Monat
		insgesamt	durchschnitt- licher Monats- bestand	insgesamt	davon				
					Zuschuß		Darlehen		
		Anzahl		1 000 DM	%	1 000 DM	%		

Schleswig-Holstein

Haupt-, Realschulen, integrierte Gesamtschulen, Gymnasien, Berufsfachschulen, Fach- und Fachoberschulklassen (abgeschlossene Berufsausbildung nicht Voraussetzung)	1995	3 068	1 854	9 162	9 159	100	3	0,0	412
	1996	2 994	1 861	9 459	9 459	100	-	-	424
	1997	3 101	1 965	9 956	9 956	100	-	-	422
Abendhaupt-, Abendreal-, Berufsaufbauschulen, Fachoberschulklassen (abgeschlossene Berufsausbildung Voraussetzung)	1995	1 120	545	3 368	3 368	100	-	-	515
	1996	974	453	2 825	2 824	100	1	0,0	520
	1997	773	368	2 254	2 254	100	-	-	511
Abendgymnasien, Kollegs, Fachschulklassen (abgeschlossene Berufsausbildung Voraussetzung)	1995	1 101	656	5 275	5 275	100	-	-	670
	1996	1 067	597	4 916	4 916	100	-	-	687
	1997	841	461	3 639	3 639	100	-	-	659
Höhere Fachschulen, Akademien, Fachhochschulen, Kunsthochschulen, Universitäten	1995	11 354	7 944	58 454	29 774	50,9	28 680	49,1	613
	1996	10 155	6 752	52 445	26 821	51,1	25 624	48,9	647
	1997	8 514	5 649	43 560	22 302	51,2	21 256	48,8	643
Zusammen 2) ...	1995	16 643	11 000	76 261	47 577	62,4	28 684	37,6	578
	1996	15 190	9 662	69 645	44 019	63,2	25 626	36,8	601
	1997	13 230	8 443	59 411	38 155	64,2	21 256	35,8	586

Thüringen

Haupt-, Realschulen, integrierte Gesamtschulen, Gymnasien, Berufsfachschulen, Fach- und Fachoberschulklassen (abgeschlossene Berufsausbildung nicht Voraussetzung)	1995	6 419	3 908	16 614	16 610	100	5	0,0	354
	1996	6 607	4 088	18 047	18 040	100	7	0,0	368
	1997	7 765	4 585	20 091	20 090	100	1	0,0	365
Abendhaupt-, Abendreal-, Berufsaufbauschulen, Fachoberschulklassen (abgeschlossene Berufsausbildung Voraussetzung)	1995	1 308	590	3 201	3 198	100	3	0,1	452
	1996	1 072	551	3 127	3 127	100	-	-	473
	1997	1 043	523	2 942	2 942	100	-	-	469
Abendgymnasien, Kollegs, Fachschulklassen (abgeschlossene Berufsausbildung Voraussetzung)	1995	2 655	1 686	10 566	10 566	100	-	-	522
	1996	2 347	1 513	10 158	10 158	100	-	-	559
	1997	2 249	1 510	10 023	10 023	100	-	-	553
Höhere Fachschulen, Akademien, Fachhochschulen, Kunsthochschulen, Universitäten	1995	11 611	8 005	46 057	23 113	50,2	22 944	49,8	479
	1996	11 464	7 941	49 344	24 801	50,3	24 543	49,7	518
	1997	10 895	7 576	47 686	23 983	50,3	23 702	49,7	525
Zusammen 2) ...	1995	21 993	14 189	76 438	53 486	70,0	22 951	30,0	449
	1996	21 490	14 093	80 677	56 127	69,6	24 549	30,4	477
	1997	21 952	14 193	80 742	57 039	70,6	23 703	29,4	474

Fußnoten siehe S. 36.

**3 Geförderte und finanzieller Aufwand 1995, 1996 und 1997
nach Bedarfssatzgruppen, Art der Förderung und Ländern**

Bedarfssatzgruppe	Be- richts- jahr	Geförderte		Finanzieller Aufwand				Durchschnitt- licher Förderungs- betrag pro Kopf 1) DM je Monat		
		insgesamt	durchschnitt- licher Monats- bestand	insgesamt	davon					
					Zuschuß				Darlehen	
		Anzahl		1 000 DM	%	1 000 DM	%			

**Nachrichtlich:
Früheres Bundesgebiet**

Haupt-, Realschulen, integrierte Gesamtschulen, Gymnasien, Berufsfachschulen, Fach- und Fachoberschulklassen (abgeschlossene Berufsausbildung nicht Voraussetzung)	1995	60 793	36 266	189 308	189 292	100	15	0,0	435
	1996	61 713	36 846	199 110	199 099	100	11	0,0	450
	1997	66 050	39 712	211 058	211 046	100	12	0,0	443
Abendhaupt-, Abendreal-, Berufsaufbauschulen, Fachoberschulklassen (abgeschlossene Berufsausbildung Voraussetzung)	1995	22 388	10 539	61 212	61 209	100	3	0,0	484
	1996	19 398	9 089	54 695	54 691	100	4	0,0	501
	1997	17 147	8 040	47 980	47 976	100	4	0,0	497
Abendgymnasien, Kollegs, Fachschulklassen (abgeschlossene Berufsausbildung Voraussetzung)	1995	47 531	29 785	238 889	238 876	100	14	0,0	668
	1996	46 645	28 994	231 647	231 619	100	28	0,0	666
	1997	43 532	26 499	201 390	201 387	100	3	0,0	633
Höhere Fachschulen, Akademien, Fachhochschulen, Kunsthochschulen, Universitäten	1995	367 454	259 137	1 911 217	971 163	50,8	940 056	49,2	615
	1996	328 113	226 215	1 762 100	894 346	50,8	867 757	49,2	649
	1997	283 713	192 182	1 482 363	754 443	50,9	727 919	49,1	643
Zusammen 2) ...	1995	498 187	335 739	2 400 730	1 460 624	60,8	940 106	39,2	596
	1996	455 883	301 151	2 247 625	1 379 821	61,4	867 804	38,6	622
	1997	410 451	266 437	1 942 825	1 214 886	62,5	727 939	37,5	608

Neue Länder und Berlin-Ost

Haupt-, Realschulen, integrierte Gesamtschulen, Gymnasien, Berufsfachschulen, Fach- und Fachoberschulklassen (abgeschlossene Berufsausbildung nicht Voraussetzung)	1995	31 805	19 595	87 518	87 509	100	9	0,0	372
	1996	33 160	20 521	95 952	95 932	100	20	0,0	390
	1997	40 987	24 063	110 499	110 479	100	20	0,0	383
Abendhaupt-, Abendreal-, Berufsaufbauschulen, Fachoberschulklassen (abgeschlossene Berufsausbildung Voraussetzung)	1995	6 188	2 917	16 178	16 174	100	4	0,0	462
	1996	5 342	2 661	15 537	15 534	100	2	0,0	487
	1997	5 229	2 677	15 689	15 689	100	-	-	488
Abendgymnasien, Kollegs, Fachschulklassen (abgeschlossene Berufsausbildung Voraussetzung)	1995	12 521	8 440	56 584	56 581	100	3	0,0	559
	1996	11 778	7 978	56 056	56 056	100	-	-	586
	1997	11 541	7 907	55 010	55 010	100	-	-	580
Höhere Fachschulen, Akademien, Fachhochschulen, Kunsthochschulen, Universitäten	1995	75 038	51 803	306 670	154 016	50,2	152 656	49,8	493
	1996	71 149	48 071	309 653	155 705	50,3	153 947	49,7	537
	1997	67 054	45 649	297 515	149 709	50,3	147 807	49,7	543
Zusammen 2) ...	1995	125 553	82 755	466 956	314 284	67,3	152 672	32,7	470
	1996	121 429	79 231	477 196	323 227	67,7	153 969	32,3	502
	1997	124 811	80 297	478 716	330 889	69,1	147 827	30,9	497

1) Bezogen auf den durchschnittlichen Monatsbestand

2) Einschl. Fernunterrichtsinstitute, die den einzelnen Bedarfssatzgruppen nicht zugeordnet werden können

4 Geförderte 1995, 1996 und 1997 nach Ausbildungsstätten, Wohnung während der Ausbildung, Umfang der Förderung und Ländern

Fußnoten siehe S. 47.

**4 Geförderte 1995, 1996 und 1997 nach Ausbildungsstätten, Wohnung während der Ausbildung,
Umfang der Förderung und Ländern**

Ausbildungsstätte	Be- richts- jahr	Geförderte			Davon erhielten						
					Vollförderung			Teilförderung			
		insgesamt	davon wohnten		zusammen	davon wohnten		zusammen	davon wohnten		
			bei den Eltern	nicht bei den Eltern		bei den Eltern	nicht bei den Eltern		bei den Eltern	nicht bei den Eltern	
		Anzahl			%			Anzahl		%	
Baden-Württemberg											
Gymnasien	1995	1 183	-	1 183	628	-	100	555	-	100	
	1996	1 160	-	1 160	632	-	100	528	-	100	
	1997	1 127	-	1 127	582	-	100	545	-	100	
Berufsfachschulen 1)	1995	6 823	2 212	4 611	2 771	35,2	64,8	4 052	30,5	69,5	
	1996	6 942	2 277	4 665	2 867	37,0	63,0	4 075	29,9	70,1	
	1997	7 293	2 392	4 901	2 947	38,4	61,6	4 346	29,0	71,0	
Fachschulklassen, deren Besuch eine abgeschlossene Be- rufsausbildung voraussetzt	1995	5 648	2 416	3 232	3 498	34,2	65,8	2 150	56,7	43,3	
	1996	5 747	2 398	3 349	3 395	35,8	64,2	2 352	50,3	49,7	
	1997	4 454	1 840	2 614	2 503	38,2	61,8	1 951	45,4	54,6	
Fachhochschulen	1995	18 447	4 547	13 900	6 497	21,5	78,5	11 950	26,4	73,6	
	1996	16 754	3 985	12 769	6 095	20,5	79,5	10 659	25,6	74,4	
	1997	14 914	3 378	11 536	5 083	19,1	80,9	9 831	24,5	75,5	
Universitäten	1995	29 928	4 927	25 001	8 160	14,8	85,2	21 768	17,1	82,9	
	1996	26 468	4 194	22 274	7 436	14,8	85,2	19 032	16,3	83,7	
	1997	21 967	3 394	18 573	5 951	15,0	85,0	16 016	15,6	84,4	
Übrige Ausbildungsstätten	1995	7 568	4 075	3 493	3 536	40,6	59,4	4 032	65,4	34,6	
	1996	6 852	3 581	3 271	2 899	42,6	57,4	3 953	59,4	40,6	
	1997	6 341	3 308	3 033	2 471	45,9	54,1	3 870	56,2	43,8	
Zusammen	1995	69 597	18 177	51 420	25 090	24,8	75,2	44 507	26,9	73,1	
	1996	63 923	16 435	47 488	23 324	25,1	74,9	40 599	26,0	74,0	
	1997	56 096	14 312	41 784	19 537	26,0	74,0	36 559	25,3	74,7	
dar. Praktikum	1995	128	38	90	39	28,2	71,8	89	30,3	69,7	
	1996	125	32	93	40	32,5	67,5	85	22,4	77,6	
	1997	90	22	68	33	39,4	60,6	57	15,8	84,2	
Bayern											
Gymnasien	1995	1 206	-	1 206	691	-	100	515	-	100	
	1996	1 205	-	1 205	698	-	100	507	-	100	
	1997	1 156	-	1 156	668	-	100	488	-	100	
Berufsfachschulen 1)	1995	10 285	5 185	5 100	4 332	53,6	46,4	5 953	48,1	51,9	
	1996	10 877	5 674	5 203	4 661	56,5	43,5	6 216	48,9	51,1	
	1997	11 799	6 150	5 649	4 885	56,8	43,2	6 914	48,8	51,2	
Fachschulklassen, deren Besuch eine abgeschlossene Be- rufsausbildung voraussetzt	1995	6 810	3 534	3 276	4 259	45,1	54,9	2 551	63,3	36,7	
	1996	6 861	3 557	3 304	3 788	48,2	51,8	3 073	56,4	43,6	
	1997	5 895	3 109	2 786	2 993	52,5	47,5	2 902	53,0	47,0	
Fachhochschulen	1995	20 531	5 479	15 052	6 195	22,8	77,2	14 336	28,4	71,6	
	1996	18 381	4 865	13 516	5 554	22,5	77,5	12 827	28,2	71,8	
	1997	16 264	4 290	11 974	4 622	22,6	77,4	11 642	27,9	72,1	
Universitäten	1995	31 711	4 872	26 839	8 297	14,0	86,0	23 414	15,8	84,2	
	1996	28 375	4 384	23 991	7 598	14,4	85,6	20 777	15,8	84,2	
	1997	24 712	3 696	21 016	6 411	14,0	86,0	18 301	15,3	84,7	
Übrige Ausbildungsstätten	1995	15 225	7 866	7 359	6 468	34,1	65,9	8 757	64,7	35,3	
	1996	14 251	7 079	7 172	5 413	37,7	62,3	8 838	57,0	43,0	
	1997	15 316	7 808	7 508	4 923	41,4	58,6	10 393	55,5	44,5	
Zusammen	1995	85 768	26 936	58 832	30 242	29,8	70,2	55 526	32,3	67,7	
	1996	79 950	25 559	54 391	27 712	31,9	68,1	52 238	32,0	68,0	
	1997	75 142	25 053	50 089	24 502	34,0	66,0	50 640	33,0	67,0	
dar. Praktikum	1995	2 104	846	1 258	330	27,3	72,7	1 774	42,6	57,4	
	1996	1 788	726	1 062	235	27,2	72,8	1 553	42,6	57,4	
	1997	1 497	596	901	225	27,6	72,4	1 272	42,0	58,0	

**4 Geförderte 1995, 1996 und 1997 nach Ausbildungsstätten, Wohnung während der Ausbildung,
Umfang der Förderung und Ländern**

Ausbildungsstätte	Be- richts- jahr	Geförderte			Davon erhielten					
		insgesamt	davon wohnten		Vollförderung			Teilförderung		
			bei	nicht	zusammen	bei	nicht	zusammen	bei	nicht
			den Eltern	bei den Eltern		den Eltern	bei den Eltern		den Eltern	bei den Eltern
			Anzahl			%		Anzahl		%
Berlin										
Gymnasien	1995	193	-	193	103	-	100	90	-	100
	1996	228	-	228	127	-	100	101	-	100
	1997	224	-	224	120	-	100	104	-	100
Berufsfachschulen 1)	1995	1 111	620	491	577	56,3	43,7	534	55,2	44,8
	1996	1 325	742	583	591	57,7	42,3	734	54,6	45,4
	1997	1 738	1 027	711	734	62,8	37,2	1 004	56,4	43,6
Fachschulklassen, deren Besuch eine abgeschlossene Be- rufsausbildung voraussetzt	1995	1 318	294	1 024	799	14,1	85,9	519	34,9	65,1
	1996	1 338	268	1 070	699	14,2	85,8	639	26,4	73,6
	1997	1 520	408	1 112	666	22,1	77,9	854	30,6	69,4
Fachhochschulen	1995	7 300	910	6 390	3 340	7,5	92,5	3 960	16,6	83,4
	1996	6 854	793	6 061	2 854	8,2	91,8	4 000	14,0	86,1
	1997	6 663	776	5 887	2 757	9,6	90,4	3 906	13,1	86,9
Universitäten	1995	23 371	2 746	20 625	8 781	8,3	91,7	14 590	13,8	86,2
	1996	20 268	2 495	17 773	7 187	9,3	90,7	13 081	14,0	86,0
	1997	17 119	2 353	14 766	5 956	11,7	88,3	11 163	14,9	85,1
Übrige Ausbildungsstätten	1995	5 524	954	4 570	4 037	12,2	87,8	1 487	31,1	68,9
	1996	5 533	827	4 706	3 127	11,5	88,5	2 406	19,4	80,6
	1997	4 581	709	3 872	2 582	12,2	87,8	1 999	19,8	80,2
Zusammen ...	1995	38 817	5 524	33 293	17 637	10,8	89,2	21 180	17,1	82,9
	1996	35 546	5 125	30 421	14 585	11,7	88,3	20 961	16,3	83,7
	1997	31 845	5 273	26 572	12 815	14,7	85,3	19 030	17,8	82,2
dar. Praktikum ...	1995	101	20	81	41	12,2	87,8	60	25,0	75,0
	1996	96	14	82	35	20,0	80,0	61	11,5	88,5
	1997	83	13	70	29	17,2	82,8	54	14,8	85,2
Brandenburg										
Gymnasien	1995	1 625	-	1 625	439	-	100	1 186	-	100
	1996	1 191	-	1 191	335	-	100	856	-	100
	1997	1 004	-	1 004	259	-	100	745	-	100
Berufsfachschulen 1)	1995	2 257	528	1 729	853	24,4	75,6	1 404	22,8	77,2
	1996	2 429	734	1 695	887	37,1	62,9	1 542	26,3	73,7
	1997	4 041	1 803	2 238	1 493	52,8	47,2	2 548	39,8	60,2
Fachschulklassen, deren Besuch eine abgeschlossene Be- rufsausbildung voraussetzt	1995	1 707	465	1 242	744	17,5	82,5	963	34,8	65,2
	1996	1 593	385	1 208	580	20,7	79,3	1 013	26,2	73,8
	1997	1 722	439	1 283	556	25,2	74,8	1 166	25,6	74,4
Fachhochschulen	1995	2 337	447	1 890	662	12,8	87,2	1 675	21,6	78,4
	1996	2 658	495	2 163	787	11,9	88,1	1 871	21,4	78,6
	1997	2 943	601	2 342	782	15,1	84,9	2 161	22,4	77,6
Universitäten	1995	3 794	552	3 242	808	13,1	86,9	2 986	14,9	85,1
	1996	3 484	504	2 980	797	14,7	85,3	2 687	14,4	85,6
	1997	3 554	531	3 023	831	14,6	85,4	2 723	15,1	84,9
Übrige Ausbildungsstätten	1995	1 928	721	1 207	887	23,9	76,1	1 041	48,9	51,1
	1996	1 952	652	1 300	765	23,8	76,2	1 187	39,6	60,4
	1997	1 770	571	1 199	566	29,0	71,0	1 204	33,8	66,2
Zusammen ...	1995	13 648	2 713	10 935	4 393	16,9	83,1	9 255	21,3	78,7
	1996	13 307	2 770	10 537	4 151	20,3	79,7	9 156	21,1	78,9
	1997	15 034	3 945	11 089	4 487	29,7	70,3	10 547	24,8	75,2
dar. Praktikum ...	1995	233	83	150	67	32,8	67,2	166	36,7	63,3
	1996	178	59	119	57	35,1	64,9	121	32,2	67,8
	1997	152	44	108	46	34,8	65,2	106	26,4	73,6

**4 Geförderte 1995, 1996 und 1997 nach Ausbildungsstätten, Wohnung während der Ausbildung,
Umfang der Förderung und Ländern**

Ausbildungsstätte	Be- richts- jahr	Geförderte			Davon erhielten					
					Vollförderung			Teilförderung		
		insgesamt	davon wohnten		zusammen	davon wohnten		zusammen	davon wohnten	
			bei	nicht		bei	nicht		bei	nicht
			den Eltern	bei den Eltern		den Eltern	bei den Eltern		den Eltern	bei den Eltern
Anzahl		%		Anzahl	%					
Bremen										
Gymnasien	1995	50	-	50	26	-	100	24	-	100
	1996	52	-	52	34	-	100	18	-	100
	1997	55	-	55	29	-	100	26	-	100
Berufsfachschulen 1)	1995	750	507	243	363	68,0	32,0	387	67,2	32,8
	1996	827	596	231	430	75,1	24,9	397	68,8	31,2
	1997	924	678	246	510	75,7	24,3	414	70,5	29,5
Fachschulklassen, deren Besuch eine abgeschlossene Be- rufsausbildung voraussetzt	1995	102	24	78	69	17,4	82,6	33	36,4	63,6
	1996	102	24	78	68	19,1	80,9	34	32,4	67,6
	1997	86	20	66	56	21,4	78,6	30	26,7	73,3
Fachhochschulen	1995	3 360	774	2 586	1 622	17,9	82,1	1 738	27,8	72,2
	1996	3 035	710	2 325	1 415	16,3	83,7	1 620	29,6	70,4
	1997	2 595	649	1 946	1 155	19,0	81,0	1 440	29,9	70,1
Universitäten	1995	4 775	841	3 934	2 078	13,3	86,7	2 697	20,9	79,1
	1996	4 275	738	3 537	1 827	12,7	87,3	2 448	20,7	79,3
	1997	3 454	631	2 823	1 416	14,6	85,4	2 038	20,8	79,2
Übrige Ausbildungsstätten ..	1995	919	315	604	608	25,8	74,2	311	50,8	49,2
	1996	867	279	588	499	28,3	71,7	368	37,5	62,5
	1997	908	295	613	507	27,8	72,2	401	38,4	61,6
Zusammen ...	1995	9 956	2 461	7 495	4 766	20,6	79,4	5 190	28,5	71,5
	1996	9 158	2 347	6 811	4 273	22,0	78,0	4 885	28,8	71,2
	1997	8 022	2 273	5 749	3 673	26,3	73,7	4 349	30,1	69,9
dar. Praktikum	1995	59	8	51	18	5,6	94,4	41	17,1	82,9
	1996	110	18	92	36	11,1	88,9	74	18,9	81,1
	1997	67	21	46	24	25,0	75,0	43	34,9	65,1
Hamburg										
Gymnasien	1995	168	-	168	96	-	100	72	-	100
	1996	111	-	111	66	-	100	45	-	100
	1997	174	-	174	97	-	100	77	-	100
Berufsfachschulen 1)	1995	1 082	779	303	554	70,9	29,1	528	73,1	26,9
	1996	747	531	216	370	68,9	31,1	377	73,2	26,8
	1997	1 183	841	342	595	73,6	26,4	588	68,5	31,5
Fachschulklassen, deren Besuch eine abgeschlossene Be- rufsausbildung voraussetzt	1995	378	91	287	174	14,9	85,1	204	31,9	68,1
	1996	294	72	222	126	12,7	87,3	168	33,3	66,7
	1997	293	70	223	129	18,6	81,4	164	28,0	72,0
Fachhochschulen	1995	4 132	693	3 439	1 796	11,0	89,0	2 336	21,2	78,8
	1996	3 089	474	2 615	1 387	10,5	89,5	1 702	19,3	80,7
	1997	2 769	426	2 343	1 098	12,7	87,3	1 671	17,2	82,8
Universitäten	1995	10 484	1 551	8 933	4 217	10,9	89,1	6 267	17,4	82,6
	1996	7 535	1 110	6 425	3 262	10,9	89,1	4 273	17,7	82,3
	1997	7 419	1 267	6 152	2 987	14,6	85,4	4 432	18,8	81,2
Übrige Ausbildungsstätten	1995	1 016	282	734	471	18,9	81,1	545	35,4	64,6
	1996	670	143	527	300	15,0	85,0	370	26,5	73,5
	1997	723	222	501	295	27,1	72,9	428	33,2	66,8
Zusammen ...	1995	17 260	3 396	13 864	7 308	16,0	84,0	9 952	22,4	77,6
	1996	12 446	2 330	10 116	5 511	14,8	85,2	6 935	21,8	78,2
	1997	12 561	2 826	9 735	5 201	21,5	78,5	7 360	23,2	76,8
dar. Praktikum	1995	21	7	14	8	12,5	87,5	13	46,2	53,8
	1996	12	3	9	3	33,3	66,7	9	22,2	77,8
	1997	28	7	21	10	50,0	50,0	18	11,1	88,9

Fußnoten siehe S. 47

**4 Geförderte 1995, 1996 und 1997 nach Ausbildungsstätten, Wohnung während der Ausbildung,
Umfang der Förderung und Ländern**

Ausbildungsstätte	Be- richts- jahr	Geförderte		Davon erhielten						
				Vollförderung			Teilförderung			
		insgesamt	davon wohnten		zusammen	davon wohnten		zusammen	davon wohnten	
			bei den Eltern	nicht bei den Eltern		bei den Eltern	nicht bei den Eltern		bei den Eltern	nicht bei den Eltern
		Anzahl			%		Anzahl	%		
Hessen										
Gymnasien	1995	511	-	511	353	-	100	158	-	100
	1996	492	-	492	331	-	100	161	-	100
	1997	457	-	457	302	-	100	155	-	100
Berufsfachschulen 1)	1995	2 420	1 073	1 347	957	47,6	52,4	1 463	42,2	57,8
	1996	2 483	1 147	1 336	1 019	51,1	48,9	1 464	42,8	57,2
	1997	2 700	1 286	1 414	1 118	51,7	48,3	1 582	44,8	55,2
Fachschulklassen, deren Besuch eine abgeschlossene Be- rufsausbildung voraussetzt	1995	1 803	803	1 000	957	28,1	71,9	846	63,1	36,9
	1996	1 609	698	911	763	31,6	68,4	846	54,0	46,0
	1997	1 201	522	679	469	36,0	64,0	732	48,2	51,8
Fachhochschulen	1995	9 680	2 373	7 307	3 719	19,6	80,4	5 961	27,6	72,4
	1996	8 304	1 905	6 399	3 323	18,9	81,1	4 981	25,6	74,4
	1997	6 876	1 595	5 281	2 624	18,9	81,1	4 252	25,8	74,2
Universitäten	1995	21 795	3 565	18 230	7 478	13,2	86,8	14 317	18,0	82,0
	1996	19 360	3 110	16 250	6 844	14,1	85,9	12 516	17,2	82,8
	1997	16 645	2 734	13 911	5 749	15,4	84,6	10 896	17,0	83,0
Übrige Ausbildungsstätten	1995	2 723	1 286	1 437	1 478	30,9	69,1	1 245	66,7	33,3
	1996	2 431	1 125	1 306	1 032	36,6	63,4	1 399	53,4	46,6
	1997	2 463	1 061	1 402	884	37,3	62,7	1 579	46,3	53,7
Zusammen ...	1995	38 932	9 100	29 832	14 942	19,4	80,6	23 990	25,9	74,1
	1996	34 679	7 985	26 694	13 312	20,5	79,5	21 367	24,6	75,4
	1997	30 342	7 198	23 144	11 146	22,1	77,9	19 196	24,7	75,3
dar. Praktikum ...	1995	45	24	21	17	47,1	52,9	28	57,1	42,9
	1996	39	18	21	21	33,3	66,7	18	61,1	38,9
	1997	44	6	38	21	4,8	95,2	23	21,7	78,3
Mecklenburg-Vorpommern										
Gymnasien	1995	1 165	-	1 165	363	-	100	802	-	100
	1996	921	-	921	292	-	100	629	-	100
	1997	838	-	838	274	-	100	564	-	100
Berufsfachschulen 1)	1995	4 112	1 679	2 433	1 647	42,8	57,2	2 465	39,5	60,5
	1996	4 367	1 699	2 668	1 677	43,7	56,3	2 690	35,9	64,1
	1997	5 349	2 133	3 216	2 063	45,7	54,3	3 286	36,2	63,8
Fachschulklassen, deren Besuch eine abgeschlossene Be- rufsausbildung voraussetzt	1995	1 363	557	806	512	28,5	71,5	851	48,3	51,7
	1996	1 048	407	641	381	30,2	69,8	667	43,8	56,2
	1997	815	275	540	282	29,1	70,9	533	36,2	63,8
Fachhochschulen	1995	2 065	360	1 705	527	12,7	87,3	1 538	19,1	80,9
	1996	2 333	373	1 960	603	11,8	88,2	1 730	17,5	82,5
	1997	2 524	422	2 102	625	12,5	87,5	1 899	18,1	81,9
Universitäten	1995	5 597	813	4 784	1 246	12,9	87,1	4 351	15,0	85,0
	1996	5 189	715	4 474	1 177	11,2	88,8	4 012	14,5	85,5
	1997	4 620	631	3 989	978	11,6	88,4	3 642	14,2	85,8
Übrige Ausbildungsstätten	1995	960	488	472	370	33,5	66,5	590	61,7	38,3
	1996	879	404	475	346	36,4	63,6	533	52,2	47,8
	1997	880	395	485	320	39,4	60,6	560	48,0	52,0
Zusammen ...	1995	15 262	3 897	11 365	4 665	25,8	74,2	10 597	25,4	74,6
	1996	14 737	3 598	11 139	4 476	26,3	73,7	10 261	23,6	76,4
	1997	15 026	3 856	11 170	4 542	29,5	70,5	10 484	24,0	76,0
dar. Praktikum ...	1995	62	23	39	14	21,4	78,6	48	41,7	58,3
	1996	59	11	48	19	10,5	89,5	40	22,5	77,5
	1997	27	4	23	6	16,7	83,3	21	14,3	85,7

**4 Geförderte 1995, 1996 und 1997 nach Ausbildungsstätten, Wohnung während der Ausbildung,
Umfang der Förderung und Ländern**

Ausbildungsstätte	Be- richts- jahr	Geförderte			Davon erhielten					
		insgesamt	davon wohnten		Vollförderung			Teilförderung		
			bei	nicht	zusammen	bei	nicht	zusammen	bei	nicht
			den Eltern	bei den Eltern		den Eltern	bei den Eltern		den Eltern	bei den Eltern
		Anzahl				%		Anzahl		%
Niedersachsen										
Gymnasien	1995	976	-	976	546	-	100	430	-	100
	1996	978	-	978	555	-	100	423	-	100
	1997	986	-	986	556	-	100	430	-	100
Berufsfachschulen 1)	1995	7 334	2 889	4 445	2 965	40,1	59,9	4 369	38,9	61,1
	1996	7 090	2 897	4 193	2 992	42,0	58,0	4 098	40,0	60,0
	1997	7 703	3 171	4 532	3 203	44,1	55,9	4 500	39,1	60,9
Fachschulklassen, deren Besuch eine abgeschlossene Be- rufsausbildung voraussetzt	1995	4 043	1 694	2 349	2 453	32,5	67,5	1 590	56,4	43,6
	1996	4 427	1 991	2 436	2 272	37,9	62,1	2 155	52,5	47,5
	1997	4 187	2 002	2 185	1 789	43,2	56,8	2 398	51,3	48,7
Fachhochschulen	1995	15 328	2 662	12 666	5 836	13,7	86,3	9 492	19,6	80,4
	1996	14 580	2 526	12 054	5 668	14,1	85,9	8 912	19,4	80,6
	1997	12 792	2 163	10 629	4 694	13,5	86,5	8 098	18,9	81,1
Universitäten	1995	29 306	3 228	26 078	8 838	9,5	90,5	20 468	11,7	88,3
	1996	26 042	2 801	23 241	8 075	9,6	90,4	17 967	11,3	88,7
	1997	21 477	2 474	19 003	6 305	10,8	89,2	15 172	11,8	88,2
Übrige Ausbildungsstätten	1995	6 321	3 461	2 860	3 017	36,2	63,8	3 304	71,7	28,3
	1996	5 368	2 751	2 617	2 360	37,4	62,6	3 008	62,1	37,9
	1997	5 119	2 564	2 555	2 051	38,9	61,1	3 068	57,6	42,4
Zusammen ...	1995	63 308	13 934	49 374	23 655	20,0	80,0	39 653	23,2	76,8
	1996	58 485	12 966	45 519	21 922	20,8	79,2	36 563	23,0	77,0
	1997	52 264	12 374	39 890	18 598	23,1	76,9	33 666	24,0	76,0
dar. Praktikum	1995	379	114	265	119	24,4	75,6	260	32,7	67,3
	1996	408	89	319	140	15,7	84,3	268	25,0	75,0
	1997	353	53	300	120	10,8	89,2	233	17,2	82,8
Nordrhein-Westfalen										
Gymnasien	1995	2 262	-	2 262	1 369	-	100	893	-	100
	1996	2 195	-	2 195	1 391	-	100	804	-	100
	1997	2 160	-	2 160	1 339	-	100	821	-	100
Berufsfachschulen 1)	1995	14 269	8 290	5 979	6 475	60,1	39,9	7 794	56,5	43,5
	1996	14 754	8 728	6 026	6 988	61,5	38,5	7 766	57,0	43,0
	1997	15 683	9 244	6 439	7 407	62,0	38,0	8 276	56,2	43,8
Fachschulklassen, deren Besuch eine abgeschlossene Be- rufsausbildung voraussetzt	1995	4 057	1 595	2 462	2 545	30,1	69,9	1 512	54,9	45,1
	1996	3 865	1 519	2 346	2 457	31,8	68,2	1 408	52,3	47,7
	1997	2 902	1 103	1 799	1 718	33,1	66,9	1 184	45,2	54,8
Fachhochschulen	1995	28 552	7 235	21 317	10 993	19,6	80,4	17 559	28,9	71,1
	1996	25 622	6 248	19 374	10 674	18,8	81,2	14 948	28,3	71,7
	1997	22 254	5 425	16 829	8 940	19,6	80,4	13 314	27,6	72,4
Universitäten	1995	72 359	15 860	56 499	22 510	19,8	80,2	49 849	22,9	77,1
	1996	65 505	14 250	51 255	22 681	19,5	80,5	42 824	22,9	77,1
	1997	56 366	12 586	43 780	18 979	20,4	79,6	37 387	23,3	76,7
Übrige Ausbildungsstätten	1995	12 988	5 811	7 177	7 382	29,7	70,3	5 606	64,5	35,5
	1996	12 352	5 315	7 037	6 239	32,5	67,5	6 113	53,7	46,3
	1997	11 991	5 005	6 986	5 722	34,6	65,4	6 269	48,3	51,7
Zusammen ...	1995	134 487	38 791	95 696	51 274	26,3	73,7	83 213	30,4	69,6
	1996	124 293	36 060	88 233	50 430	26,9	73,1	73 863	30,5	69,5
	1997	111 356	33 363	77 993	44 105	28,9	71,1	67 251	30,6	69,4
dar. Praktikum	1995	990	496	494	395	49,4	50,6	595	50,6	49,4
	1996	979	549	430	413	57,1	42,9	566	55,3	44,7
	1997	962	480	482	386	53,6	46,4	576	47,4	52,6

**4 Geförderte 1995, 1996 und 1997 nach Ausbildungsstätten, Wohnung während der Ausbildung,
Umfang der Förderung und Ländern**

Ausbildungsstätte	Be- rich- ts- jahr	Geförderte			Davon erhielten					
		insgesamt	davon wohnten		Vollförderung			Teilförderung		
			bei	nicht	zusammen	bei	nicht	zusammen	bei	nicht
			den	bei den		den	bei den		den	bei den
			Eltern			Eltern			Eltern	
		Anzahl				%		Anzahl		%
Rheinland-Pfalz										
Gymnasien	1995	620	-	620	367	-	100	253	-	100
	1996	615	-	615	412	-	100	203	-	100
	1997	609	-	609	389	-	100	220	-	100
Berufsfachschulen 1)	1995	3 110	1 414	1 696	1 272	47,6	52,4	1 838	44,0	56,0
	1996	3 216	1 452	1 764	1 291	50,0	50,0	1 925	41,9	58,1
	1997	3 399	1 534	1 865	1 321	51,2	48,8	2 078	41,3	58,7
Fachschulklassen, deren Besuch eine abgeschlossene Be- rufsausbildung voraussetzt	1995	1 312	523	789	862	33,4	66,6	450	52,2	47,8
	1996	1 294	504	790	786	32,3	67,7	508	49,2	50,8
	1997	986	367	619	554	33,9	66,1	432	41,4	58,6
Fachhochschulen	1995	7 279	1 805	5 474	2 557	20,4	79,6	4 722	27,2	72,8
	1996	6 744	1 643	5 101	2 446	20,9	79,1	4 298	26,3	73,7
	1997	6 074	1 432	4 642	2 096	20,2	79,8	3 978	25,3	74,7
Universitäten	1995	12 505	1 786	10 719	3 292	12,7	87,3	9 213	14,8	85,2
	1996	11 165	1 573	9 592	3 037	13,1	86,9	8 128	14,5	85,5
	1997	9 474	1 346	8 128	2 360	13,2	86,8	7 114	14,5	85,5
Übrige Ausbildungsstätten	1995	2 489	1 591	898	1 207	47,1	52,9	1 282	79,8	20,2
	1996	2 170	1 365	805	933	49,9	50,1	1 237	72,7	27,3
	1997	1 950	1 200	750	777	51,7	48,3	1 173	68,0	32,0
Zusammen ...	1995	27 315	7 119	20 196	9 557	25,1	74,9	17 758	26,6	73,4
	1996	25 204	6 537	18 667	8 905	25,5	74,5	16 299	26,1	73,9
	1997	22 492	5 879	16 613	7 497	26,7	73,3	14 995	25,9	74,1
dar. Praktikum ...	1995	186	23	163	50	22,0	78,0	136	8,8	91,2
	1996	198	24	174	61	16,4	83,6	137	10,2	89,8
	1997	151	17	134	38	18,4	81,6	113	8,8	91,2
Saarland										
Gymnasien	1995	65	-	65	42	-	100	23	-	100
	1996	72	-	72	51	-	100	21	-	100
	1997	85	-	85	56	-	100	29	-	100
Berufsfachschulen 1)	1995	592	291	301	244	46,7	53,3	348	50,9	49,1
	1996	573	260	313	234	42,7	57,3	339	47,2	52,8
	1997	629	281	348	244	45,9	54,1	385	43,9	56,1
Fachschulklassen, deren Besuch eine abgeschlossene Be- rufsausbildung voraussetzt	1995	205	98	107	141	35,5	64,5	64	75,0	25,0
	1996	212	106	106	125	43,2	56,8	87	59,8	40,2
	1997	156	76	80	78	41,0	59,0	78	56,4	43,6
Fachhochschulen	1995	1 272	566	706	495	34,9	65,1	777	50,6	49,4
	1996	1 124	478	646	392	32,4	67,6	732	48,0	52,0
	1997	922	414	508	319	37,6	62,4	603	48,8	51,2
Universitäten	1995	4 102	972	3 130	1 147	19,4	80,6	2 955	25,3	74,7
	1996	3 696	887	2 809	1 062	20,3	79,7	2 634	25,5	74,5
	1997	3 172	762	2 410	881	22,4	77,6	2 291	24,7	75,3
Übrige Ausbildungsstätten	1995	880	511	369	391	48,1	51,9	489	66,1	33,9
	1996	802	459	343	313	48,6	51,4	489	62,8	37,2
	1997	708	378	330	271	47,6	52,4	437	57,0	43,0
Zusammen ...	1995	7 116	2 438	4 678	2 460	30,4	69,6	4 656	36,3	63,7
	1996	6 479	2 190	4 289	2 177	29,8	70,2	4 302	35,8	64,2
	1997	5 672	1 911	3 761	1 849	31,9	68,1	3 823	34,6	65,4
dar. Praktikum ...	1995	75	5	70	26	19,2	80,8	49	-	100,0
	1996	73	5	68	29	3,4	96,6	44	9,1	90,9
	1997	64	2	62	29	3,4	96,6	35	2,9	97,1

**4 Geförderte 1995, 1996 und 1997 nach Ausbildungsstätten, Wohnung während der Ausbildung,
Umfang der Förderung und Ländern**

Ausbildungsstätte	Be- richts- jahr	Geförderte		Davon erhielten						
				Vollförderung			Teilförderung			
		insgesamt	davon wohnten		zusammen	davon wohnten		zusammen	davon wohnten	
			bei den Eltern	nicht bei den Eltern		bei den Eltern	nicht bei den Eltern		bei den Eltern	nicht bei den Eltern
		Anzahl			%			Anzahl	%	
Sachsen										
Gymnasien	1995	1 244	-	1 244	388	-	100	856	-	100
	1996	870	-	870	274	-	100	596	-	100
	1997	708	-	708	232	-	100	476	-	100
Berufsfachschulen 1)	1995	8 343	4 358	3 985	3 213	57,3	42,7	5 130	49,1	50,9
	1996	9 737	5 119	4 618	3 581	58,8	41,2	6 156	48,9	51,1
	1997	11 578	6 050	5 528	4 178	59,7	40,3	7 400	48,1	51,9
Fachschulklassen, deren Besuch eine abgeschlossene Be- rufsausbildung voraussetzt	1995	1 544	343	1 201	965	18,8	81,2	579	28,0	72,0
	1996	1 751	451	1 300	951	20,1	79,9	800	32,5	67,5
	1997	2 022	588	1 434	1 043	24,7	75,3	979	33,7	66,3
Fachhochschulen	1995	6 595	1 630	4 965	1 540	20,1	79,9	5 055	26,1	73,9
	1996	7 525	1 908	5 617	1 795	20,6	79,4	5 730	26,8	73,2
	1997	8 069	1 987	6 082	1 946	21,5	78,5	6 123	25,6	74,4
Universitäten	1995	20 746	3 548	17 198	4 308	15,7	84,3	16 438	17,5	82,5
	1996	18 237	3 152	15 085	3 898	15,3	84,7	14 339	17,8	82,2
	1997	16 127	2 704	13 423	3 425	15,3	84,7	12 702	17,2	82,8
Übrige Ausbildungsstätten	1995	5 253	1 996	3 257	2 159	28,6	71,4	3 094	44,5	55,5
	1996	4 988	1 821	3 167	1 910	28,7	71,3	3 078	41,3	58,7
	1997	4 754	1 619	3 135	1 698	26,9	73,1	3 056	38,0	62,0
Zusammen ...	1995	43 725	11 875	31 850	12 573	28,8	71,2	31 152	26,5	73,5
	1996	43 108	12 451	30 657	12 409	30,7	69,3	30 699	28,1	71,9
	1997	43 258	12 948	30 310	12 522	33,2	66,8	30 736	28,6	71,4
dar. Praktikum ...	1995	93	38	55	25	28,0	72,0	68	45,6	54,4
	1996	260	63	197	74	20,3	79,7	186	25,8	74,2
	1997	355	80	275	99	24,2	75,8	256	21,9	78,1
Sachsen-Anhalt										
Gymnasien	1995	843	-	843	247	-	100	596	-	100
	1996	653	-	653	192	-	100	461	-	100
	1997	587	-	587	182	-	100	405	-	100
Berufsfachschulen 1) ...	1995	4 675	2 465	2 210	1 919	58,2	41,8	2 756	48,9	51,1
	1996	5 061	2 825	2 236	2 095	61,4	38,6	2 966	51,9	48,1
	1997	7 641	4 866	2 775	3 208	69,8	30,2	4 433	59,3	40,7
Fachschulklassen, deren Besuch eine abgeschlossene Be- rufsausbildung voraussetzt	1995	1 768	633	1 135	790	27,2	72,8	978	42,7	57,3
	1996	1 803	622	1 181	793	26,4	73,6	1 010	40,9	59,1
	1997	1 663	573	1 090	701	26,8	73,2	962	40,0	60,0
Fachhochschulen	1995	3 478	760	2 718	758	18,5	81,5	2 720	22,8	77,2
	1996	3 933	873	3 060	852	17,6	82,4	3 081	23,5	76,5
	1997	4 323	960	3 363	949	18,0	82,0	3 374	23,4	76,6
Universitäten	1995	7 137	1 120	6 017	1 430	13,8	86,2	5 707	16,2	83,8
	1996	6 062	980	5 082	1 298	13,3	86,7	4 764	16,9	83,1
	1997	5 014	878	4 136	1 092	13,7	86,3	3 922	18,6	81,4
Übrige Ausbildungsstätten	1995	2 012	850	1 162	842	33,3	66,7	1 170	48,7	51,3
	1996	1 805	682	1 123	801	30,8	69,2	1 004	43,3	56,7
	1997	1 742	649	1 093	808	31,7	68,3	934	42,1	57,9
Zusammen ...	1995	19 913	5 828	14 085	5 986	32,6	67,4	13 927	27,9	72,1
	1996	19 317	5 982	13 335	6 031	34,2	65,8	13 286	29,5	70,5
	1997	20 970	7 926	13 044	6 940	43,3	56,7	14 030	35,1	64,9
dar. Praktikum	1995	225	120	105	77	41,6	58,4	148	59,5	40,5
	1996	173	84	89	56	48,2	51,8	117	48,7	51,3
	1997	96	46	50	27	51,9	48,1	69	46,4	53,6

**4 Geförderte 1995, 1996 und 1997 nach Ausbildungsstätten, Wohnung während der Ausbildung,
Umfang der Förderung und Ländern**

Ausbildungsstätte	Be- richts- jahr	Geförderte			Davon erhielten					
					Vollförderung			Teilförderung		
		insgesamt	davon wohnten		zusammen	davon wohnten		zusammen	davon wohnten	
			bei den Eltern	nicht bei den Eltern		bei den Eltern	nicht bei den Eltern		bei den Eltern	nicht bei den Eltern
		Anzahl				%		Anzahl		%
Schleswig-Holstein										
Gymnasien	1995	481	-	481	202	-	100	279	-	100
	1996	439	-	439	183	-	100	256	-	100
	1997	447	-	447	191	-	100	256	-	100
Berufsfachschulen 1)	1995	2 535	1 066	1 469	1 037	44,7	55,3	1 498	40,2	59,8
	1996	2 501	1 102	1 399	1 049	48,3	51,7	1 452	41,0	59,0
	1997	2 618	1 122	1 496	1 036	46,1	53,9	1 582	40,7	59,3
Fachschulklassen, deren Besuch eine abgeschlossene Be- rufsausbildung voraussetzt	1995	1 034	373	661	621	21,7	78,3	413	57,6	42,4
	1996	994	333	661	541	23,1	76,9	453	45,9	54,1
	1997	777	279	498	370	28,1	71,9	407	43,0	57,0
Fachhochschulen	1995	4 684	874	3 810	1 627	14,6	85,4	3 057	20,8	79,2
	1996	4 074	800	3 274	1 456	16,3	83,7	2 618	21,5	78,5
	1997	3 276	624	2 652	1 152	16,1	83,9	2 124	20,6	79,4
Universitäten	1995	6 645	635	6 010	1 692	7,8	92,2	4 953	10,2	89,8
	1996	6 050	588	5 462	1 595	9,3	90,7	4 455	9,9	90,1
	1997	5 202	500	4 702	1 334	10,0	90,0	3 868	9,5	90,5
Übrige Ausbildungsstätten	1995	1 264	751	513	519	44,9	55,1	745	69,5	30,5
	1996	1 132	656	476	442	47,3	52,7	690	64,8	35,2
	1997	910	515	395	286	50,0	50,0	624	59,6	40,4
Zusammen ...	1995	16 643	3 699	12 944	5 698	21,1	78,9	10 945	22,8	77,2
	1996	15 190	3 479	11 711	5 266	23,3	76,7	9 924	22,7	77,3
	1997	13 230	3 040	10 190	4 369	23,9	76,1	8 861	22,5	77,5
dar. Praktikum	1995	163	52	111	32	21,9	78,1	131	34,4	65,6
	1996	141	27	114	34	14,7	85,3	107	20,6	79,4
	1997	85	11	74	23	17,4	82,6	62	11,3	88,7
Thüringen										
Gymnasien	1995	1 009	-	1 009	235	-	100	774	-	100
	1996	762	-	762	192	-	100	570	-	100
	1997	681	-	681	176	-	100	505	-	100
Berufsfachschulen 1)	1995	5 135	2 364	2 771	1 833	51,7	48,3	3 302	42,9	57,1
	1996	5 551	2 596	2 955	1 910	53,5	46,5	3 641	43,2	56,8
	1997	6 762	3 384	3 378	2 412	59,6	40,4	4 350	44,7	55,3
Fachschulklassen, deren Besuch eine abgeschlossene Be- rufsausbildung voraussetzt	1995	2 244	727	1 517	960	24,2	75,8	1 284	38,6	61,4
	1996	1 853	554	1 299	833	23,5	76,5	1 020	35,1	64,9
	1997	1 849	550	1 299	788	24,9	75,1	1 061	33,4	66,6
Fachhochschulen	1995	3 486	794	2 692	892	17,6	82,4	2 594	24,6	75,4
	1996	3 608	787	2 821	939	16,1	83,9	2 669	23,8	76,2
	1997	3 552	717	2 835	911	15,8	84,2	2 641	21,7	78,3
Universitäten	1995	7 880	1 006	6 874	1 532	13,0	87,0	6 348	12,7	87,3
	1996	7 617	916	6 701	1 536	11,9	88,1	6 081	12,1	87,9
	1997	7 147	774	6 373	1 368	10,2	89,8	5 779	11,0	89,0
Übrige Ausbildungsstätten	1995	2 239	975	1 264	902	35,4	64,6	1 337	49,1	50,9
	1996	2 099	801	1 298	809	34,9	65,1	1 290	40,2	59,8
	1997	1 961	742	1 219	685	35,8	64,2	1 276	38,9	61,1
Zusammen ...	1995	21 993	5 866	16 127	6 354	29,2	70,8	15 639	25,6	74,4
	1996	21 490	5 654	15 836	6 219	29,5	70,5	15 271	25,0	75,0
	1997	21 952	6 167	15 785	6 340	34,1	65,9	15 612	25,6	74,4
dar. Praktikum	1995	61	28	33	22	36,4	63,6	39	51,3	48,7
	1996	64	21	43	21	14,3	85,7	43	41,9	58,1
	1997	44	15	29	10	40,0	60,0	34	32,4	67,6

**4 Geförderte 1995, 1996 und 1997 nach Ausbildungsstätten, Wohnung während der Ausbildung,
Umfang der Förderung und Ländern**

Ausbildungsstätte	Be- richts- jahr	Geförderte			Davon erhielten							
		insgesamt	davon wohnten		zusammen	Vollförderung		Teilförderung				
			bei den Eltern	nicht bei den Eltern		bei den Eltern	nicht bei den Eltern	zusammen	davon wohnten			
									bei den Eltern	nicht bei den Eltern	bei den Eltern	nicht bei den Eltern
Nachrichtlich: Früheres Bundesgebiet												
Hauptschulen	1995	534	-	534	177	-	100	357	-	100		
	1996	629	-	629	215	-	100	414	-	100		
	1997	693	-	693	272	-	100	421	-	100		
Realschulen	1995	603	-	603	315	-	100	288	-	100		
	1996	614	-	614	349	-	100	265	-	100		
	1997	561	-	561	306	-	100	255	-	100		
Integrierte Gesamtschulen	1995	130	-	130	66	-	100	64	-	100		
	1996	132	-	132	61	-	100	71	-	100		
	1997	175	-	175	77	-	100	98	-	100		
Gymnasien	1995	7 650	-	7 650	4 396	-	100	3 254	-	100		
	1996	7 485	-	7 485	4 444	-	100	3 041	-	100		
	1997	7 417	-	7 417	4 303	-	100	3 114	-	100		
Berufsfachschulen	1995	40 166	18 436	21 730	17 474	49,3	50,7	22 692	43,3	56,7		
	1996	41 507	19 589	21 918	18 406	51,4	48,6	23 101	43,9	56,1		
	1997	45 663	21 803	23 860	20 001	52,5	47,5	25 662	44,0	56,0		
Fachschulklassen, deren Besuch eine abgeschlossene Be- rufsausbildung nicht voraussetzt	1995	9 973	5 816	4 157	3 997	58,5	41,5	5 976	58,2	41,8		
	1996	9 628	5 726	3 902	4 005	61,0	39,0	5 623	58,4	41,6		
	1997	9 712	5 773	3 939	3 892	63,5	36,5	5 820	56,7	43,3		
Fachoberschulklassen, deren Besuch eine abgeschlossene Be- rufsausbildung nicht voraussetzt	1995	1 737	-	1 737	771	-	100	966	-	100		
	1996	1 718	-	1 718	746	-	100	972	-	100		
	1997	1 829	-	1 829	759	-	100	1 070	-	100		
Abendhauptschulen	1995	288	241	47	158	84,2	15,8	130	83,1	16,9		
	1996	313	250	63	184	78,3	21,7	129	82,2	17,8		
	1997	303	228	75	193	75,6	24,4	110	74,5	25,5		
Abendrealschulen	1995	1 063	778	285	530	72,5	27,5	533	73,9	26,1		
	1996	1 187	895	292	614	77,9	22,1	573	72,8	27,2		
	1997	1 461	1 104	357	797	76,9	23,1	664	73,9	26,1		
Berufsaufbauschulen	1995	3 526	2 470	1 056	1 542	57,8	42,2	1 984	79,5	20,5		
	1996	2 957	1 990	967	1 251	59,2	40,8	1 706	73,3	26,7		
	1997	2 944	1 975	969	1 147	60,9	39,1	1 797	71,0	29,0		
Fachoberschulklassen, deren Besuch eine abgeschlossene Be- rufsausbildung voraussetzt	1995	17 511	13 479	4 032	6 800	64,7	35,3	10 711	84,7	15,3		
	1996	14 941	11 283	3 658	5 687	65,7	34,3	9 254	81,6	18,4		
	1997	12 439	9 308	3 131	4 493	67,9	32,1	7 946	78,8	21,2		
Abendgymnasien	1995	1 880	451	1 429	1 345	15,9	84,1	535	44,3	55,7		
	1996	1 655	438	1 217	1 020	17,5	82,5	635	40,9	59,1		
	1997	1 538	456	1 082	776	20,2	79,8	762	39,2	60,8		
Kollegs	1995	19 302	6 891	12 411	13 326	17,7	82,3	5 976	75,8	24,2		
	1996	18 562	6 317	12 245	9 760	20,4	79,6	8 802	49,1	50,9		
	1997	19 934	7 706	12 228	8 714	25,0	75,0	11 220	49,3	50,7		
Fachschulklassen, deren Besuch eine abgeschlossene Be- rufsausbildung voraussetzt	1995	26 349	11 334	15 015	16 226	34,2	65,8	10 123	57,2	42,8		
	1996	26 428	11 394	15 034	14 898	36,7	63,3	11 530	51,4	48,6		
	1997	22 060	9 665	12 395	11 207	40,3	59,7	10 853	47,5	52,5		
Höhere Fachschulen	1995	908	168	740	395	17,0	83,0	513	19,7	80,3		
	1996	864	147	717	376	15,2	84,8	488	18,4	81,6		
	1997	816	127	689	344	13,4	86,6	472	17,2	82,8		
Akademien	1995	4 142	1 823	2 319	1 189	35,2	64,8	2 953	47,5	52,5		
	1996	4 029	1 740	2 289	1 181	34,7	65,3	2 848	46,7	53,3		
	1997	3 932	1 681	2 251	1 084	37,3	62,7	2 848	44,8	55,2		
Fachhochschulen	1995	118 240	27 607	90 633	43 852	18,5	81,5	74 388	26,2	73,8		
	1996	106 372	24 179	82 193	40 546	18,2	81,8	65 826	25,5	74,5		
	1997	93 104	20 929	72 175	33 720	18,3	81,7	59 384	24,8	75,2		
Kunsthochschulen	1995	3 784	276	3 508	1 481	5,3	94,7	2 303	8,8	91,4		
	1996	3 501	289	3 212	1 348	6,8	93,2	2 153	9,2	90,8		
	1997	3 161	282	2 879	1 188	8,1	91,9	1 973	9,4	90,6		
Universitäten	1995	240 380	40 253	200 127	74 452	14,4	85,6	165 928	17,8	82,2		
	1996	213 347	35 558	177 791	69 030	14,9	85,1	144 317	17,5	82,5		
	1997	182 700	31 274	151 426	57 103	16,0	84,0	125 597	17,6	82,4		
Fernunterrichtsinstitute	1995	21	4	17	15	20,0	80,0	6	16,7	83,3		
	1996	14	2	12	12	8,3	91,7	2	50,0	50,0		
	1997	9	2	7	6	16,7	83,3	3	33,3	66,7		
Zusammen	1995	498 187	130 027	368 160	188 507	23,5	76,5	309 680	27,7	72,3		
	1996	455 883	119 795	336 088	174 133	24,6	75,4	281 750	27,3	72,7		
	1997	410 451	112 313	298 138	150 382	26,7	73,3	260 069	27,7	72,3		
dar. Praktikum	1995	4 233	1 627	2 606	1 070	33,8	66,2	3 163	40,0	60,0		
	1996	3 958	1 503	2 455	1 044	35,3	64,7	2 914	38,9	61,1		
	1997	3 401	1 220	2 181	926	34,7	65,3	2 475	36,3	63,7		

Fußnoten siehe S. 47.

**4 Geförderte 1995, 1996 und 1997 nach Ausbildungsstätten, Wohnung während der Ausbildung,
Umfang der Förderung und Ländern**

Ausbildungsstätte	Be- richts- jahr	Geförderte		Davon erhielten						
				Vollförderung			Teilförderung			
		insgesamt	davon wohnten bei den Eltern	nicht bei den Eltern	zusammen	davon wohnten bei den Eltern	nicht bei den Eltern	zusammen	davon wohnten bei den Eltern	nicht bei den Eltern
			Anzahl				%			
Neue Länder und Berlin-Ost										
Hauptschulen	1995	25	-	25	16	-	100	9	-	100
	1996	17	-	17	6	-	100	11	-	100
	1997	10	-	10	4	-	100	6	-	100
Realschulen	1995	88	-	88	48	-	100	40	-	100
	1996	108	-	106	60	-	100	46	-	100
	1997	100	-	100	50	-	100	50	-	100
Integrierte Gesamtschulen	1995	61	-	61	22	-	100	39	-	100
	1996	69	-	69	23	-	100	46	-	100
	1997	68	-	68	18	-	100	50	-	100
Gymnasien	1995	5 951	-	5 951	1 699	-	100	4 252	-	100
	1996	4 459	-	4 459	1 321	-	100	3 138	-	100
	1997	3 881	-	3 881	1 149	-	100	2 732	-	100
Berufsfachschulen	1995	22 547	10 772	11 775	8 735	52,3	47,7	13 812	44,9	55,1
	1996	25 720	12 532	13 188	9 627	55,1	44,9	16 093	44,9	55,1
	1997	34 086	17 816	16 270	12 921	59,9	40,1	21 165	47,6	52,4
Fachschulklassen, deren Besuch eine abgeschlossene Berufsausbildung nicht voraussetzt	1995	2 147	696	1 451	806	34,7	65,3	1 341	31,0	69,0
	1996	1 625	532	1 093	604	35,1	64,9	1 021	31,3	68,7
	1997	1 579	570	1 009	540	40,9	59,1	1 039	33,6	66,4
Fachoberschulklassen, deren Besuch eine abgeschlossene Berufsausbildung nicht voraussetzt	1995	986	-	986	317	-	100	669	-	100
	1996	1 164	-	1 164	406	-	100	758	-	100
	1997	1 263	-	1 263	464	-	100	799	-	100
Abendhauptschulen	1995	19	7	12	11	27,3	72,7	8	50,0	50,0
	1996	13	5	8	7	28,6	71,4	6	50,0	50,0
	1997	5	1	4	1	-	100,0	4	25,0	75,0
Abendrealschulen	1995	21	10	11	10	40,0	60,0	11	54,5	45,5
	1996	18	7	11	10	40,0	60,0	8	37,5	62,5
	1997	19	8	11	8	50,0	50,0	11	36,4	63,6
Berufsaufbauschulen	1995	136	29	107	86	16,3	83,7	50	30,0	70,0
	1996	165	46	119	88	29,5	70,5	77	26,0	74,0
	1997	165	40	125	82	25,8	74,4	83	22,9	77,1
Fachoberschulklassen, deren Besuch eine abgeschlossene Berufsausbildung voraussetzt	1995	6 012	3 817	2 195	2 309	53,0	47,0	3 703	70,0	30,0
	1996	5 146	3 149	1 997	2 017	53,8	46,2	3 129	65,9	34,1
	1997	5 040	2 983	2 057	1 927	55,2	44,8	3 113	61,7	38,3
Abendgymnasien	1995	323	104	219	250	24,0	76,0	73	60,3	39,7
	1996	278	84	194	177	21,5	78,5	101	45,5	54,5
	1997	226	44	182	125	15,2	84,8	101	24,8	75,2
Kollegs	1995	3 211	879	2 332	2 156	15,3	84,7	1 055	52,1	47,9
	1996	3 137	718	2 419	1 731	14,5	85,5	1 406	33,2	66,8
	1997	2 847	561	2 286	1 304	12,8	87,2	1 543	25,5	74,5
Fachschulklassen, deren Besuch eine abgeschlossene Berufsausbildung voraussetzt	1995	8 987	2 836	6 151	4 123	22,5	77,5	4 864	39,2	60,8
	1996	8 363	2 495	5 868	3 660	23,2	76,8	4 703	35,0	65,0
	1997	8 468	2 556	5 912	3 488	25,5	74,5	4 980	33,4	66,6
Höhere Fachschulen	1995	37	1	36	6	-	100,0	31	3,2	96,8
	1996	36	3	33	6	-	100,0	30	10,0	90,0
	1997	6	-	6	2	-	100,0	4	-	100,0
Akademien	1995	885	366	519	119	34,5	65,5	766	42,4	57,6
	1996	999	465	534	129	51,9	48,1	870	45,7	54,3
	1997	1 039	442	597	135	36,3	63,7	904	43,5	56,5
Fachhochschulen	1995	20 286	4 302	15 984	5 204	15,7	84,3	15 082	23,1	76,9
	1996	22 246	4 684	17 562	5 694	15,6	84,4	16 552	22,9	77,1
	1997	23 706	4 930	18 776	6 033	16,5	83,5	17 673	22,3	77,7
Kunsthochschulen	1995	2 075	139	1 936	813	3,9	96,1	1 262	8,5	91,5
	1996	1 887	112	1 775	724	3,2	96,8	1 163	7,7	92,3
	1997	1 534	93	1 441	570	3,2	96,8	964	7,8	92,2
Universitäten	1995	51 755	7 769	43 986	11 362	13,2	86,8	40 393	15,5	84,5
	1996	45 981	6 841	39 140	10 280	12,8	87,2	35 701	15,5	84,5
	1997	40 789	5 987	34 782	8 920	12,7	87,3	31 849	15,2	84,8
Fernunterrichtsinstitute	1995	1	-	1	1	-	100	-	-	-
	1996	-	-	-	-	-	-	-	-	-
	1997	-	-	-	-	-	-	-	-	-
Zusammen	1995	125 553	31 727	93 826	38 093	25,7	74,3	87 460	25,1	74,9
	1996	121 429	31 673	89 756	36 570	27,5	72,5	84 859	25,5	74,5
	1997	124 811	36 031	88 780	37 741	32,6	67,4	87 070	27,2	72,8
dar. Praktikum	1995	692	298	394	210	34,8	65,2	482	46,7	53,3
	1996	745	240	505	230	29,6	70,4	515	33,4	66,6
	1997	697	197	500	200	31,0	69,0	497	27,2	72,8

1) Einschl. Fachschulklassen, deren Besuch eine abgeschlossene Berufsausbildung nicht voraussetzt.

**5 Geförderte 1995, 1996 und 1997 nach Bedarfssatzgruppen, Wohnung während der Ausbildung,
Umfang der Förderung und Ländern**

Bedarfssatzgruppe	Be- richts- jahr	Geförderte			Davon erhielten					
					Vollförderung			Teilförderung		
		insgesamt	davon wohnten		zusammen	davon wohnten		zusammen	davon wohnten	
			bei den Eltern	nicht bei den Eltern		bei den Eltern	nicht bei den Eltern		bei den Eltern	nicht bei den Eltern
		Anzahl				%		Anzahl		%
Deutschland										
Haupt-, Realschulen, integrierte Gesamtschulen, Gymnasien, Berufsfachschulen, Fach- und Fachoberschulklassen (abgeschlossene Berufsausbildung nicht Voraussetzung)	1995	92 598	35 720	56 878	38 839	40,7	59,3	53 759	37,1	62,9
	1996	94 873	38 379	56 494	40 273	43,2	56,8	54 600	38,4	61,6
	1997	107 037	45 962	61 075	44 756	46,8	53,2	62 281	40,2	59,8
Abendhaupt-, Abendreal-, Berufsaufbauschulen, Fachoberschulklassen (abgeschlossene Berufsausbildung Voraussetzung)	1995	28 576	20 831	7 745	11 446	61,6	38,4	17 130	80,4	19,6
	1996	24 740	17 625	7 115	9 858	63,0	37,0	14 882	76,7	23,3
	1997	22 376	15 647	6 729	8 648	64,7	35,3	13 728	73,2	26,8
Abendgymnasien, Kollegs, Fachschulklassen (abgeschlossene Berufsausbildung Voraussetzung)	1995	60 052	22 495	37 557	37 426	25,2	74,8	22 626	57,7	42,3
	1996	58 423	21 446	36 977	31 246	28,1	71,9	27 177	46,6	53,4
	1997	55 073	20 988	34 085	25 614	31,0	69,0	29 459	44,3	55,7
Höhere Fachschulen, Akademien, Fachhochschulen, Kunsthochschulen, Universitäten	1995	442 492	82 704	359 788	138 873	15,7	84,3	303 619	20,1	79,9
	1996	399 262	74 016	325 246	129 314	15,8	84,2	269 948	19,8	80,2
	1997	350 767	65 745	285 022	109 099	16,5	83,5	241 668	19,7	80,3
Insgesamt 1) ...	1995	623 740	161 754	461 986	226 600	23,9	76,1	397 140	27,1	72,9
	1996	577 312	151 468	425 844	210 703	25,1	74,9	366 609	26,9	73,1
	1997	535 262	148 344	386 918	188 123	27,9	72,1	347 139	27,6	72,4
Baden-Württemberg										
Haupt-, Realschulen, integrierte Gesamtschulen, Gymnasien, Berufsfachschulen, Fach- und Fachoberschulklassen (abgeschlossene Berufsausbildung nicht Voraussetzung)	1995	8 190	2 212	5 978	3 497	27,9	72,1	4 693	26,3	73,7
	1996	8 308	2 277	6 031	3 602	29,4	70,6	4 706	25,9	74,1
	1997	8 632	2 392	6 240	3 633	31,2	68,8	4 999	25,2	74,8
Abendhaupt-, Abendreal-, Berufsaufbauschulen, Fachoberschulklassen (abgeschlossene Berufsausbildung Voraussetzung)	1995	3 652	2 711	971	1 507	59,6	40,4	2 175	83,4	16,6
	1996	3 279	2 370	909	1 254	62,4	37,6	2 025	78,4	21,6
	1997	2 971	2 146	825	1 086	65,6	34,4	1 885	76,1	23,9
Abendgymnasien, Kollegs, Fachschulklassen (abgeschlossene Berufsausbildung Voraussetzung)	1995	8 105	3 642	4 463	5 046	33,6	66,4	3 059	63,7	36,3
	1996	7 938	3 470	4 468	4 546	35,7	64,3	3 392	54,4	45,6
	1997	6 519	2 873	3 646	3 450	38,6	61,4	3 069	50,2	49,8
Höhere Fachschulen, Akademien, Fachhochschulen, Kunsthochschulen, Universitäten	1995	49 614	9 612	40 002	15 035	17,6	82,4	34 579	20,2	79,8
	1996	44 394	8 318	36 076	13 919	17,2	82,8	30 475	19,4	80,6
	1997	37 972	6 901	31 071	11 366	16,7	83,3	26 606	18,8	81,2
Zusammen 1) ...	1995	69 597	18 177	51 420	25 090	24,8	75,2	44 507	26,9	73,1
	1996	63 923	16 435	47 488	23 324	25,1	74,9	40 599	26,0	74,0
	1997	56 096	14 312	41 784	19 537	26,0	74,0	36 559	25,3	74,7
Bayern										
Haupt-, Realschulen, integrierte Gesamtschulen, Gymnasien, Berufsfachschulen, Fach- und Fachoberschulklassen (abgeschlossene Berufsausbildung nicht Voraussetzung)	1995	12 694	5 185	7 509	5 566	41,7	58,3	7 128	40,2	59,8
	1996	13 198	5 674	7 524	5 877	44,8	55,2	7 321	41,5	58,5
	1997	14 027	6 150	7 877	6 010	46,2	53,8	8 017	42,1	57,9
Abendhaupt-, Abendreal-, Berufsaufbauschulen, Fachoberschulklassen (abgeschlossene Berufsausbildung Voraussetzung)	1995	4 257	3 317	940	1 593	67,4	32,6	2 664	84,2	15,8
	1996	3 807	2 859	948	1 454	67,2	32,8	2 353	80,0	20,0
	1997	2 793	2 017	776	1 009	66,1	33,9	1 784	75,7	24,3
Abendgymnasien, Kollegs, Fachschulklassen (abgeschlossene Berufsausbildung Voraussetzung)	1995	12 182	6 251	5 931	7 273	36,1	63,9	4 909	73,9	26,1
	1996	11 928	6 040	5 888	5 932	41,7	58,3	5 996	59,5	40,5
	1997	13 225	7 217	6 008	5 264	48,1	51,9	7 961	58,9	41,1
Höhere Fachschulen, Akademien, Fachhochschulen, Kunsthochschulen, Universitäten	1995	56 632	12 182	44 450	15 807	19,0	81,0	40 825	22,5	77,5
	1996	51 013	10 985	40 028	14 446	19,1	80,9	36 567	22,5	77,5
	1997	45 093	9 668	35 425	12 218	19,2	80,8	32 875	22,3	77,7
Zusammen 1) ...	1995	85 768	26 936	58 832	30 242	29,8	70,2	55 526	32,3	67,7
	1996	79 950	25 559	54 391	27 712	31,9	68,1	52 238	32,0	68,0
	1997	75 142	25 053	50 089	24 502	34,0	66,0	50 640	33,0	67,0

Fußnoten siehe S. 54

**5 Geförderte 1995, 1996 und 1997 nach Bedarfssatzgruppen, Wohnung während der Ausbildung,
Umfang der Förderung und Ländern**

Bedarfssatzgruppe	Be- richts- jahr	Geförderte			Davon erhielten					
		insgesamt	davon wohnten		Vollförderung			Teilförderung		
			bei	nicht	zusammen	bei	nicht	zusammen	bei	nicht
			den	bei den		den	bei den		den	bei den
			Eltern	Eltern		Eltern	Eltern		Eltern	Eltern
		Anzahl				%		Anzahl		%
Berlin										
Haupt-, Realschulen, integrierte Gesamtschulen, Gymnasien, Berufsfachschulen Fach- und Fachoberschulklassen (abgeschlossene Berufsausbildung nicht Voraussetzung)	1995	1 362	620	742	708	45,9	54,1	654	45,1	54,9
	1996	1 646	742	904	771	44,2	55,8	875	45,8	54,2
	1997	2 073	1 027	1 046	903	51,1	48,9	1 170	48,4	51,6
Abendhaupt-, Abendreal-, Berufsaufbauschulen, Fachoberschulklassen (abgeschlossene Berufsausbildung Voraussetzung)	1995	1 036	621	415	587	50,8	49,2	449	71,9	28,1
	1996	888	505	383	436	49,8	50,2	452	63,7	36,3
	1997	794	457	337	409	51,8	48,2	385	63,6	36,4
Abendgymnasien, Kollegs, Fachschul- klassen (abgeschlossene Berufsausbildung Voraussetzung)	1995	4 227	562	3 685	3 446	8,4	91,6	781	35,1	64,9
	1996	4 602	522	4 080	2 736	8,2	91,8	1 866	16,0	84,0
	1997	4 120	599	3 521	2 273	10,2	89,8	1 847	19,9	80,1
Höhere Fachschulen, Akademien, Fachhochschulen, Kunsthochschulen, Universitäten	1995	32 191	3 721	28 470	12 896	7,7	92,3	19 295	14,1	85,9
	1996	28 409	3 355	25 054	10 641	8,6	91,4	17 768	13,7	86,3
	1997	24 858	3 190	21 668	9 230	10,6	89,4	15 628	14,2	85,8
Zusammen 1) ...	1995	38 817	5 524	33 293	17 637	10,8	89,2	21 180	17,1	82,9
	1996	35 546	5 125	30 421	14 585	11,7	88,3	20 961	16,3	83,7
	1997	31 845	5 273	26 572	12 815	14,7	85,3	19 030	17,8	82,2
Brandenburg										
Haupt-, Realschulen, integrierte Gesamtschulen, Gymnasien, Berufsfachschulen Fach- und Fachoberschulklassen (abgeschlossene Berufsausbildung nicht Voraussetzung)	1995	4 145	528	3 617	1 384	15,0	85,0	2 761	11,6	88,4
	1996	3 984	734	3 250	1 352	24,3	75,7	2 632	15,4	84,6
	1997	5 385	1 803	3 582	1 883	42,4	57,6	3 522	28,8	71,2
Abendhaupt-, Abendreal-, Berufsaufbauschulen, Fachoberschulklassen (abgeschlossene Berufsausbildung Voraussetzung)	1995	1 101	551	550	431	36,0	64,0	670	59,1	40,9
	1996	975	491	484	354	39,8	60,2	621	56,4	43,6
	1997	898	481	417	282	50,4	49,6	616	51,8	48,2
Abendgymnasien, Kollegs, Fachschul- klassen (abgeschlossene Berufsausbildung Voraussetzung)	1995	2 156	630	1 526	1 049	17,8	82,2	1 107	40,0	60,0
	1996	2 097	542	1 555	809	19,9	80,1	1 288	29,6	70,4
	1997	2 192	549	1 643	697	23,2	76,8	1 495	25,9	74,1
Höhere Fachschulen, Akademien, Fachhochschulen, Kunsthochschulen, Universitäten	1995	6 246	1 004	5 242	1 529	12,5	87,5	4 717	17,2	82,8
	1996	6 251	1 003	5 248	1 636	12,9	87,1	4 615	17,2	82,8
	1997	6 559	1 132	5 427	1 645	14,5	85,5	4 914	18,2	81,8
Zusammen 1) ...	1995	13 648	2 713	10 935	4 393	16,9	83,1	9 255	21,3	78,7
	1996	13 307	2 770	10 537	4 151	20,3	79,7	9 156	21,1	78,9
	1997	15 034	3 945	11 089	4 487	29,7	70,3	10 547	24,8	75,2
Bremen										
Haupt-, Realschulen, integrierte Gesamtschulen, Gymnasien, Berufsfachschulen Fach- und Fachoberschulklassen (abgeschlossene Berufsausbildung nicht Voraussetzung)	1995	849	507	342	413	59,8	40,2	436	59,6	40,4
	1996	927	596	331	480	67,3	32,7	447	61,1	38,9
	1997	1 022	678	344	560	68,9	31,1	462	63,2	36,8
Abendhaupt-, Abendreal-, Berufsaufbauschulen, Fachoberschulklassen (abgeschlossene Berufsausbildung Voraussetzung)	1995	305	242	63	159	73,0	27,0	146	86,3	13,7
	1996	264	204	60	133	75,2	24,8	131	79,4	20,6
	1997	276	221	55	137	80,3	19,7	139	79,9	20,1
Abendgymnasien, Kollegs, Fachschul- klassen (abgeschlossene Berufsausbildung Voraussetzung)	1995	533	88	445	435	11,5	88,5	98	38,8	61,2
	1996	487	90	397	345	14,8	85,2	142	27,5	72,5
	1997	492	81	411	313	11,5	88,5	179	25,1	74,9
Höhere Fachschulen, Akademien, Fachhochschulen, Kunsthochschulen, Universitäten	1995	8 269	1 624	6 645	3 759	15,2	84,8	4 510	23,3	76,7
	1996	7 480	1 457	6 023	3 315	14,1	85,9	4 165	23,8	76,2
	1997	6 232	1 293	4 939	2 663	16,3	83,7	3 569	24,1	75,9
Zusammen 1) ...	1995	9 956	2 461	7 495	4 766	20,6	79,4	5 190	28,5	71,5
	1996	9 158	2 347	6 811	4 273	22,0	78,0	4 885	28,8	71,2
	1997	8 022	2 273	5 749	3 673	26,3	73,7	4 349	30,1	69,9

Fußnoten siehe S. 54.

**5 Geförderte 1995, 1996 und 1997 nach Bedarfssatzgruppen, Wohnung während der Ausbildung,
Umfang der Förderung und Ländern**

Bedarfssatzgruppe	Be- richts- jahr	Geförderte			Davon erhielten							
		insgesamt	davon wohnten		zusammen	Vollförderung		Teilförderung				
			bei den Eltern	nicht bei den Eltern		bei den Eltern	nicht bei den Eltern	zusammen	davon wohnten			
									bei den Eltern	nicht bei den Eltern		
		Anzahl			%			Anzahl		%		
Hamburg												
Haupt-, Realschulen, integrierte Gesamtschulen, Gymnasien, Berufs- fachschulen, Fach- und Fachober- schulklassen (abgeschlossene Be- rufsausbildung nicht Voraussetzung) ..	1995	1 273	779	494	665	59,1	40,9	608	63,5	36,5		
	1996	874	531	343	446	57,2	42,8	428	64,5	35,5		
	1997	1 390	841	549	708	61,9	38,1	682	59,1	40,9		
Abendhaupt-, Abendreal-, Berufsauf- bauschulen, Fachoberschulklassen (abgeschlossene Berufsausbildung Voraussetzung)	1995	293	225	68	121	67,8	32,2	172	83,1	16,9		
	1996	145	107	38	62	61,3	38,7	83	83,1	16,9		
	1997	215	174	41	94	71,3	28,7	121	88,4	11,6		
Abendgymnasien, Kollegs, Fachschul- klassen (abgeschlossene Berufsaus- bildung Voraussetzung)	1995	728	124	604	355	7,9	92,1	373	25,7	74,3		
	1996	547	88	459	233	7,7	92,3	314	22,3	77,7		
	1997	523	97	426	203	14,8	85,2	320	20,9	79,1		
Höhere Fachschulen, Akademien, Fachhochschulen, Kunsthochschulen, Universitäten	1995	14 966	2 268	12 698	6 167	10,8	89,2	8 799	18,2	81,8		
	1996	10 880	1 604	9 276	4 770	10,6	89,4	6 110	18,0	82,0		
	1997	10 433	1 714	8 719	4 196	13,8	86,2	6 237	18,2	81,8		
Zusammen 1) ...	1995	17 260	3 396	13 864	7 308	16,0	84,0	9 952	22,4	77,6		
	1996	12 446	2 330	10 116	5 511	14,8	85,2	6 935	21,8	78,2		
	1997	12 561	2 826	9 735	5 201	21,5	78,5	7 360	23,2	76,8		
Hessen												
Haupt-, Realschulen, integrierte Gesamtschulen, Gymnasien, Berufs- fachschulen, Fach- und Fachober- schulklassen (abgeschlossene Be- rufsausbildung nicht Voraussetzung)	1995	3 050	1 073	1 977	1 368	33,3	66,7	1 682	36,7	63,3		
	1996	3 108	1 147	1 961	1 416	36,8	63,2	1 692	37,0	63,0		
	1997	3 302	1 286	2 016	1 491	38,8	61,2	1 811	39,1	60,9		
Abendhaupt-, Abendreal-, Berufsauf- bauschulen, Fachoberschulklassen (abgeschlossene Berufsausbildung Voraussetzung)	1995	1 455	1 054	401	611	58,9	41,1	844	82,2	17,8		
	1996	1 318	946	372	513	62,4	37,6	805	77,8	22,2		
	1997	1 305	906	399	463	62,6	37,4	842	73,2	26,8		
Abendgymnasien, Kollegs, Fachschul- klassen (abgeschlossene Berufsaus- bildung Voraussetzung)	1995	2 816	1 027	1 789	1 722	21,0	79,0	1 094	60,8	39,2		
	1996	2 483	869	1 614	1 182	25,0	75,0	1 301	44,1	55,9		
	1997	2 109	669	1 440	778	26,5	73,5	1 331	34,8	65,2		
Höhere Fachschulen, Akademien, Fachhochschulen, Kunsthochschulen, Universitäten	1995	31 611	5 946	25 665	11 241	15,3	84,7	20 370	20,7	79,3		
	1996	27 770	5 023	22 747	10 201	15,6	84,4	17 569	19,5	80,5		
	1997	23 626	4 337	19 289	8 414	16,5	83,5	15 212	19,4	80,6		
Zusammen 1) ...	1995	38 932	9 100	29 832	14 942	19,4	80,6	23 990	25,9	74,1		
	1996	34 679	7 985	26 694	13 312	20,5	79,5	21 367	24,6	75,4		
	1997	30 342	7 198	23 144	11 146	22,1	77,9	19 196	24,7	75,3		
Mecklenburg-Vorpommern												
Haupt-, Realschulen, integrierte Gesamtschulen, Gymnasien, Berufs- fachschulen, Fach- und Fachober- schulklassen (abgeschlossene Be- rufsausbildung nicht Voraussetzung)	1995	5 334	1 679	3 655	2 033	34,7	65,3	3 301	29,5	70,5		
	1996	5 361	1 699	3 662	2 001	36,6	63,4	3 360	28,8	71,3		
	1997	6 250	2 133	4 117	2 372	39,7	60,3	3 878	30,7	69,3		
Abendhaupt-, Abendreal-, Berufsauf- bauschulen, Fachoberschulklassen (abgeschlossene Berufsausbildung Voraussetzung)	1995	835	472	363	309	38,8	61,2	526	66,9	33,1		
	1996	739	389	350	279	43,7	56,3	460	58,0	42,0		
	1997	756	382	374	259	47,1	52,9	497	52,3	47,7		
Abendgymnasien, Kollegs, Fachschul- klassen (abgeschlossene Berufsaus- bildung Voraussetzung)	1995	1 409	571	838	544	27,6	72,4	865	48,7	51,3		
	1996	1 098	421	677	412	28,9	71,1	686	44,0	56,0		
	1997	861	285	576	307	27,7	72,3	554	36,1	63,9		
Höhere Fachschulen, Akademien, Fachhochschulen, Kunsthochschulen, Universitäten	1995	7 684	1 175	6 509	1 779	12,8	87,2	5 905	16,0	84,0		
	1996	7 539	1 089	6 450	1 784	11,4	88,6	5 755	15,4	84,6		
	1997	7 159	1 056	6 103	1 604	12,0	88,0	5 555	15,6	84,4		
Zusammen 1) ...	1995	15 262	3 897	11 365	4 665	25,8	74,2	10 597	25,4	74,6		
	1996	14 737	3 598	11 139	4 476	26,3	73,7	10 261	23,6	76,4		
	1997	15 026	3 856	11 170	4 542	29,5	70,5	10 484	24,0	76,0		

Fußnoten siehe S. 54.

**5 Geförderte 1995, 1996 und 1997 nach Bedarfssatzgruppen, Wohnung während der Ausbildung,
Umfang der Förderung und Ländern**

Bedarfssatzgruppe	Be- richts- jahr	Geförderte			Davon erhielten						
		insgesamt	davon wohnten		Vollförderung			Teilförderung			
			bei den Eltern	nicht bei den Eltern	zusammen	davon wohnten		zusammen	davon wohnten		
						bei den Eltern	nicht bei den Eltern		bei den Eltern	nicht bei den Eltern	
		Anzahl			%			Anzahl		%	
Niedersachsen											
Haupt-, Realschulen, integrierte Gesamtschulen, Gymnasien, Berufs- fachschulen, Fach- und Fachober- schulklassen (abgeschlossene Be- rufsausbildung nicht Voraussetzung)	1995	8 719	2 889	5 830	3 711	32,1	67,9	5 008	33,9	66,1	
	1996	8 523	2 897	5 626	3 774	33,3	66,7	4 749	34,5	65,5	
	1997	9 197	3 171	6 026	4 000	35,3	64,7	5 197	33,9	66,1	
Abendhaupt-, Abendreal-, Berufsauf- bauschulen, Fachoberschulklassen (abgeschlossene Berufsausbildung Voraussetzung)	1995	3 771	2 803	968	1 478	61,9	38,1	2 295	82,3	17,7	
	1996	3 060	2 224	836	1 172	62,8	37,2	1 888	78,8	21,2	
	1997	2 875	2 102	773	1 003	66,7	33,3	1 872	76,5	23,5	
Abendgymnasien, Kollegs, Fachschul- klassen (abgeschlossene Berufsaus- bildung Voraussetzung)	1995	5 808	2 324	3 484	3 646	28,5	73,5	2 162	62,7	37,3	
	1996	5 923	2 489	3 434	3 092	32,2	67,8	2 831	52,8	47,2	
	1997	5 593	2 437	3 156	2 472	36,1	63,9	3 121	49,5	50,5	
Höhere Fachschulen, Akademien, Fachhochschulen, Kunsthochschulen Universitäten	1995	45 008	5 918	39 090	14 820	11,1	88,9	30 188	14,1	85,9	
	1996	40 977	5 356	35 621	13 882	11,4	88,6	27 095	13,9	86,1	
	1997	34 598	4 664	29 934	11 122	11,9	88,1	23 476	14,2	85,8	
Zusammen 1) ...	1995	63 308	13 934	49 374	23 655	20,0	80,0	39 653	23,2	76,8	
	1996	58 485	12 968	45 519	21 922	20,8	79,2	36 563	23,0	77,0	
	1997	52 264	12 374	39 890	18 598	23,1	76,9	33 666	24,0	76,0	
Nordrhein-Westfalen											
Haupt-, Realschulen, integrierte Gesamtschulen, Gymnasien, Berufs- fachschulen, Fach- und Fachober- schulklassen (abgeschlossene Be- rufsausbildung nicht Voraussetzung)	1995	17 363	8 290	9 073	8 144	47,8	52,2	9 219	47,7	52,3	
	1996	17 865	8 728	9 137	8 700	49,4	50,6	9 165	48,3	51,7	
	1997	18 872	9 244	9 628	9 156	50,1	49,9	9 716	47,9	52,1	
Abendhaupt-, Abendreal-, Berufsauf- bauschulen, Fachoberschulklassen (abgeschlossene Berufsausbildung Voraussetzung)	1995	4 343	3 603	740	1 710	75,0	25,0	2 633	88,2	11,8	
	1996	3 822	3 123	699	1 640	76,1	23,9	2 182	85,9	14,1	
	1997	3 568	2 855	713	1 602	76,7	23,3	1 988	82,7	17,3	
Abendgymnasien, Kollegs, Fachschul- klassen (abgeschlossene Berufsaus- bildung Voraussetzung)	1995	11 023	3 710	7 313	7 638	21,6	78,4	3 385	61,0	39,0	
	1996	10 609	3 604	7 005	6 426	23,7	76,3	4 183	49,7	50,3	
	1997	9 503	3 145	6 358	5 184	24,7	75,3	4 339	43,1	56,9	
Höhere Fachschulen, Akademien, Fachhochschulen, Kunsthochschulen, Universitäten	1995	101 749	23 185	78 564	33 777	19,7	80,3	67 972	24,3	75,7	
	1996	91 994	20 805	71 389	33 681	19,3	80,7	58 333	24,2	75,8	
	1997	79 412	18 118	61 294	28 182	20,1	79,9	51 230	24,3	75,7	
Zusammen 1) ...	1995	134 487	38 791	95 696	51 274	28,3	73,7	83 213	30,4	69,6	
	1996	124 293	36 080	88 233	50 430	28,9	73,1	73 863	30,5	69,5	
	1997	111 358	33 383	77 983	44 105	28,9	71,1	67 251	30,6	69,4	
Rheinland-Pfalz											
Haupt-, Realschulen, integrierte Gesamtschulen, Gymnasien, Berufs- fachschulen, Fach- und Fachober- schulklassen (abgeschlossene Be- rufsausbildung nicht Voraussetzung)	1995	3 775	1 414	2 361	1 683	36,4	63,6	2 112	38,3	61,7	
	1996	3 876	1 452	2 424	1 727	37,3	62,7	2 149	37,8	62,4	
	1997	4 062	1 534	2 528	1 732	39,0	61,0	2 330	38,8	63,2	
Abendhaupt-, Abendreal-, Berufsauf- bauschulen, Fachoberschulklassen (abgeschlossene Berufsausbildung Voraussetzung)	1995	1 891	1 430	461	748	64,8	35,2	1 143	82,7	17,3	
	1996	1 608	1 211	397	632	64,9	35,1	976	82,1	17,9	
	1997	1 385	1 056	329	527	68,5	31,5	858	81,0	19,0	
Abendgymnasien, Kollegs, Fachschul- klassen (abgeschlossene Berufsaus- bildung Voraussetzung)	1995	1 844	884	1 160	1 285	28,9	71,1	559	56,0	44,0	
	1996	1 791	858	1 135	1 056	29,3	70,7	735	47,2	52,8	
	1997	1 481	509	972	777	29,3	70,7	704	39,9	60,1	
Höhere Fachschulen, Akademien, Fachhochschulen, Kunsthochschulen, Universitäten	1995	19 805	3 591	16 214	5 861	16,0	84,0	13 944	19,0	81,0	
	1996	17 929	3 218	14 711	5 490	16,6	83,4	12 439	18,5	81,5	
	1997	15 564	2 780	12 784	4 481	16,5	83,5	11 103	18,4	81,6	
Zusammen 1) ...	1995	27 315	7 119	20 196	9 557	25,1	74,9	17 758	26,6	73,4	
	1996	25 204	6 537	18 667	8 905	25,5	74,5	16 299	26,1	73,9	
	1997	22 492	5 879	16 613	7 497	26,7	73,3	14 995	25,9	74,1	

Fußnoten siehe S. 54.

**5 Geförderte 1995, 1996 und 1997 nach Bedarfssatzgruppen, Wohnung während der Ausbildung,
Umfang der Förderung und Ländern**

Bedarfssatzgruppe	Be- richts- jahr	Geförderte			Davon erhielten					
		insgesamt	davon wohnten		Vollförderung			Teilförderung		
			bei	nicht	zusammen	bei	nicht	zusammen	bei	nicht
			den	bei den		den	bei den		den	bei den
			Eltern			Eltern			Eltern	
		Anzahl				%		Anzahl		%
Saarland										
Haupt-, Realschulen, integrierte Gesamtschulen, Gymnasien, Berufsfachschulen, Fach- und Fachoberschulklassen (abgeschlossene Berufsausbildung nicht Voraussetzung)	1995	698	291	407	309	36,9	63,1	389	45,5	54,5
	1996	671	260	411	300	33,3	66,7	371	43,1	56,9
	1997	747	281	466	320	35,0	65,0	427	39,6	60,4
Abendhaupt-, Abendreal-, Berufsaufbauschulen, Fachoberschulklassen (abgeschlossene Berufsausbildung Voraussetzung)	1995	465	377	88	190	75,8	24,2	275	84,7	15,3
	1996	432	344	88	174	72,4	27,6	258	84,5	15,5
	1997	370	288	82	151	73,5	26,5	219	80,8	19,2
Abendgymnasien, Kollegs, Fachschul- klassen (abgeschlossene Berufsaus- bildung Voraussetzung)	1995	333	137	196	229	24,9	75,1	104	76,9	23,1
	1996	337	149	188	175	33,1	66,9	162	56,2	43,8
	1997	254	107	147	109	33,9	66,1	145	48,3	51,7
Höhere Fachschulen, Akademien, Fachhochschulen, Kunsthochschulen, Universitäten	1995	5 620	1 633	3 987	1 732	25,0	75,0	3 888	30,9	69,1
	1996	5 039	1 437	3 602	1 528	23,9	76,1	3 511	30,5	69,5
	1997	4 301	1 235	3 066	1 269	26,0	74,0	3 032	29,8	70,2
Zusammen 1) ...	1995	7 116	2 438	4 678	2 460	30,4	69,6	4 656	36,3	63,7
	1996	6 479	2 190	4 289	2 177	29,8	70,2	4 302	35,8	64,2
	1997	5 672	1 911	3 761	1 849	31,9	68,1	3 823	34,6	65,4
Sachsen										
Haupt-, Realschulen, integrierte Gesamtschulen, Gymnasien, Berufsfachschulen, Fach- und Fachoberschulklassen (abgeschlossene Berufsausbildung nicht Voraussetzung)	1995	10 039	4 358	5 681	3 770	48,8	51,2	6 269	40,1	59,9
	1996	11 107	5 119	5 988	4 050	52,0	48,0	7 057	42,7	57,3
	1997	12 832	6 050	6 782	4 617	54,0	46,0	8 215	43,3	56,7
Abendhaupt-, Abendreal-, Berufsaufbauschulen, Fachoberschulklassen (abgeschlossene Berufsausbildung Voraussetzung)	1995	1 876	1 246	630	747	56,1	43,9	1 129	73,3	26,7
	1996	1 865	1 046	619	702	52,7	47,3	963	70,2	29,8
	1997	1 628	944	684	672	48,8	51,2	956	64,4	35,6
Abendgymnasien, Kollegs, Fachschul- klassen (abgeschlossene Berufsaus- bildung Voraussetzung)	1995	2 650	653	1 997	1 721	18,8	81,2	929	35,4	64,6
	1996	2 699	694	2 005	1 488	19,5	80,5	1 211	33,4	66,6
	1997	2 862	766	2 096	1 455	22,5	77,5	1 407	31,1	68,9
Höhere Fachschulen, Akademien, Fachhochschulen, Kunsthochschulen, Universitäten	1995	29 160	5 618	23 542	6 335	16,4	83,6	22 825	20,1	79,9
	1996	27 637	5 592	22 045	6 169	17,0	83,0	21 468	21,2	78,8
	1997	25 936	5 188	20 748	5 778	17,3	82,7	20 158	20,8	79,2
Zusammen 1) ...	1995	43 725	11 875	31 850	12 573	28,8	71,2	31 152	26,5	73,5
	1996	43 108	12 451	30 657	12 409	30,7	69,3	30 699	28,1	71,9
	1997	43 258	12 948	30 310	12 522	33,2	66,8	30 736	28,6	71,4
Sachsen-Anhalt										
Haupt-, Realschulen, integrierte Gesamtschulen, Gymnasien, Berufsfachschulen, Fach- und Fachoberschulklassen (abgeschlossene Berufsausbildung nicht Voraussetzung)	1995	5 620	2 465	3 155	2 198	50,8	49,2	3 422	39,4	60,6
	1996	5 824	2 825	2 999	2 336	55,1	44,9	3 488	44,1	55,9
	1997	8 380	4 866	3 514	3 459	64,7	35,3	4 921	53,4	46,6
Abendhaupt-, Abendreal-, Berufsaufbauschulen, Fachoberschulklassen (abgeschlossene Berufsausbildung Voraussetzung)	1995	838	584	254	327	62,4	37,6	511	74,4	25,6
	1996	692	469	223	275	63,3	36,7	417	70,7	29,3
	1997	726	472	254	329	62,6	37,4	397	67,0	33,0
Abendgymnasien, Kollegs, Fachschul- klassen (abgeschlossene Berufsaus- bildung Voraussetzung)	1995	2 482	885	1 597	1 143	25,2	74,8	1 339	44,6	55,4
	1996	2 470	825	1 645	1 139	24,6	75,4	1 331	40,9	59,1
	1997	2 249	742	1 507	1 005	23,7	76,3	1 244	40,5	59,5
Höhere Fachschulen, Akademien, Fachhochschulen, Kunsthochschulen, Universitäten	1995	10 972	1 894	9 078	2 317	14,7	85,3	8 655	18,0	82,0
	1996	10 331	1 863	8 468	2 281	14,2	85,8	8 050	19,1	80,9
	1997	9 615	1 846	7 769	2 147	15,0	85,0	7 468	20,4	79,6
Zusammen 1) ...	1995	19 913	5 828	14 085	5 986	32,6	67,4	13 927	27,9	72,1
	1996	19 317	5 982	13 335	6 031	34,2	65,8	13 286	29,5	70,5
	1997	20 970	7 926	13 044	6 940	43,3	56,7	14 030	35,1	64,9

Fußnoten siehe S. 54.

**5 Geförderte 1995, 1996 und 1997 nach Bedarfssatzgruppen, Wohnung während der Ausbildung,
Umfang der Förderung und Ländern**

Bedarfssatzgruppe	Be- richts- jahr	Geförderte			Davon erhielten					
					Vollförderung			Teilförderung		
		insgesamt	davon wohnten		zusammen	davon wohnten		zusammen	davon wohnten	
			bei den Eltern	nicht bei den Eltern		bei den Eltern	nicht bei den Eltern		bei den Eltern	nicht bei den Eltern
		Anzahl				%		Anzahl		%

Schleswig-Holstein

Haupt-, Realschulen, integrierte Gesamtschulen, Gymnasien, Berufsfachschulen, Fach- und Fachoberschulklassen (abgeschlossene Berufsausbildung nicht Voraussetzung)	1995	3 068	1 066	2 002	1 260	36,8	63,2	1 808	33,3	66,7
	1996	2 994	1 102	1 892	1 257	40,3	59,7	1 737	34,3	65,7
	1997	3 101	1 122	1 979	1 236	38,6	61,4	1 863	34,6	65,4
Abendhaupt-, Abendreal-, Berufsaufbauschulen, Fachoberschulklassen (abgeschlossene Berufsausbildung Voraussetzung)	1995	1 120	736	382	444	51,6	48,4	676	75,3	24,7
	1996	974	645	329	367	56,1	43,9	607	72,3	27,7
	1997	773	504	269	250	57,2	42,8	523	69,0	31,0
Abendgymnasien, Kollegs, Fachschulklassen (abgeschlossene Berufsausbildung Voraussetzung)	1995	1 101	384	717	675	20,6	79,4	426	57,5	42,5
	1996	1 067	339	728	589	21,7	78,3	478	44,1	55,9
	1997	841	287	554	393	26,5	73,5	448	40,8	59,2
Höhere Fachschulen, Akademien, Fachhochschulen, Kunsthochschulen, Universitäten	1995	11 354	1 511	9 843	3 319	11,1	88,9	8 035	14,2	85,8
	1996	10 155	1 393	8 762	3 053	12,7	87,3	7 102	14,2	85,8
	1997	8 514	1 127	7 387	2 487	12,8	87,2	6 027	13,4	86,6
Zusammen 1) ...	1995	16 843	3 699	12 944	5 698	21,1	78,9	10 945	22,8	77,2
	1996	15 190	3 479	11 711	5 266	23,3	76,7	9 924	22,7	77,3
	1997	13 230	3 040	10 190	4 369	23,9	76,1	8 861	22,5	77,5

Thüringen

Haupt-, Realschulen, integrierte Gesamtschulen, Gymnasien, Berufsfachschulen, Fach- und Fachoberschulklassen (abgeschlossene Berufsausbildung nicht Voraussetzung)	1995	6 419	2 364	4 055	2 150	44,1	55,9	4 269	33,2	66,8
	1996	6 607	2 596	4 011	2 184	46,8	53,2	4 423	35,6	64,4
	1997	7 765	3 384	4 381	2 694	53,4	46,6	5 071	38,4	61,6
Abendhaupt-, Abendreal-, Berufsaufbauschulen, Fachoberschulklassen (abgeschlossene Berufsausbildung Voraussetzung)	1995	1 308	857	451	486	57,0	43,0	822	70,6	29,4
	1996	1 072	692	380	411	60,1	39,9	661	67,3	32,7
	1997	1 043	662	381	375	60,5	39,5	668	65,1	34,9
Abendgymnasien, Kollegs, Fachschulklassen (abgeschlossene Berufsausbildung Voraussetzung)	1995	2 655	823	1 832	1 219	21,8	78,2	1 436	38,8	61,2
	1996	2 347	648	1 699	1 086	20,8	79,2	1 261	33,5	66,5
	1997	2 249	625	1 624	954	22,2	77,8	1 295	31,9	68,1
Höhere Fachschulen, Akademien, Fachhochschulen, Kunsthochschulen, Universitäten	1995	11 611	1 822	9 789	2 499	14,6	85,4	9 112	16,0	84,0
	1996	11 484	1 718	9 746	2 538	13,4	86,6	8 926	15,4	84,6
	1997	10 895	1 496	9 399	2 317	12,3	87,7	8 578	14,1	85,9
Zusammen 1) ...	1995	21 993	5 868	16 127	6 354	29,2	70,8	15 639	25,6	74,4
	1996	21 490	5 654	15 836	6 219	29,5	70,5	15 271	25,0	75,0
	1997	21 952	6 167	15 785	6 340	34,1	65,9	15 612	25,6	74,4

Fußnoten siehe S. 54.

**5 Geförderte 1996, 1996 und 1997 nach Bedarfssatzgruppen, Wohnung während der Ausbildung,
Umfang der Förderung und Ländern**

Bedarfsatzgruppe	Be- richts- jahr	Geförderte		Davon erhielten						
				Vollförderung			Teilförderung			
		insgesamt	davon wohnten		zusammen	davon wohnten		zusammen	davon wohnten	
			bei	nicht		bei	nicht		bei	nicht
			den	bei den		den	bei den		den	bei den
		Eltern		Eltern		Eltern				
		Anzahl		%		Anzahl	%			

**Nachrichtlich:
Früheres Bundesgebiet**

Haupt-, Realschulen, integrierte Gesamtschulen, Gymnasien, Berufsfachschulen, Fach- und Fachoberschulklassen (abgeschlossene Berufsausbildung nicht Voraussetzung)	1995	60 793	24 252	36 541	27 196	40,3	59,7	33 597	39,6	60,4
	1996	61 713	25 315	36 398	28 226	42,2	57,8	33 487	40,1	59,9
	1997	66 050	27 576	38 474	29 610	43,8	56,2	38 440	40,1	59,9
Abendhaupt-, Abendreal-, Berufsaufbauschulen, Fachoberschulklassen (abgeschlossene Berufsausbildung Voraussetzung)	1995	22 368	16 968	5 420	9 030	64,4	35,6	13 358	83,5	16,5
	1996	19 398	14 418	4 980	7 736	65,9	34,1	11 662	79,9	20,1
	1997	17 147	12 615	4 532	6 630	68,0	32,0	10 517	77,1	22,9
Abendgymnasien, Kollegs, Fachschulklassen (abgeschlossene Berufsausbildung Voraussetzung)	1995	47 531	18 676	28 855	30 897	26,3	73,7	16 634	63,4	36,6
	1996	46 645	18 149	28 496	25 678	29,7	70,3	20 967	50,1	49,9
	1997	43 532	17 827	25 705	20 697	33,1	66,9	22 835	48,1	51,9
Höhere Fachschulen, Akademien, Fachhochschulen, Kunsthochschulen, Universitäten	1995	387 454	70 127	297 327	121 369	16,0	84,0	246 085	20,6	79,4
	1996	328 113	61 911	266 202	112 481	16,2	83,8	215 632	20,3	79,7
	1997	283 713	54 293	229 420	93 439	17,0	83,0	190 274	20,2	79,8
Zusammen 1) ...	1995	498 187	130 027	368 160	188 507	23,5	76,5	309 680	27,7	72,3
	1996	455 883	119 795	336 088	174 133	24,6	75,4	281 750	27,3	72,7
	1997	410 451	112 313	298 138	150 382	26,7	73,3	280 069	27,7	72,3

Neue Länder und Berlin-Ost

Haupt-, Realschulen, integrierte Gesamtschulen, Gymnasien, Berufsfachschulen, Fach- und Fachoberschulklassen (abgeschlossene Berufsausbildung nicht Voraussetzung)	1995	31 805	11 468	20 337	11 643	41,6	58,4	20 162	32,8	67,2
	1996	33 180	13 084	20 096	12 047	45,8	54,2	21 113	35,8	64,2
	1997	40 987	18 386	22 601	15 146	52,5	47,5	25 841	40,4	59,6
Abendhaupt-, Abendreal-, Berufsaufbauschulen, Fachoberschulklassen (abgeschlossene Berufsausbildung Voraussetzung)	1995	6 188	3 863	2 325	2 416	51,5	48,5	3 772	69,4	30,6
	1996	5 342	3 207	2 135	2 122	52,7	47,3	3 220	64,9	35,1
	1997	5 229	3 032	2 197	2 018	53,9	46,1	3 211	60,5	39,5
Abendgymnasien, Kollegs, Fachschulklassen (abgeschlossene Berufsausbildung Voraussetzung)	1995	12 521	3 819	8 702	6 529	20,2	79,8	5 992	41,7	58,3
	1996	11 778	3 297	8 481	5 568	20,5	79,5	6 210	34,8	65,2
	1997	11 541	3 161	8 380	4 917	21,9	78,1	6 624	31,5	68,5
Höhere Fachschulen, Akademien, Fachhochschulen, Kunsthochschulen, Universitäten	1995	75 038	12 577	62 461	17 504	13,7	86,3	57 534	17,7	82,3
	1996	71 149	12 105	59 044	16 833	13,6	86,4	54 316	18,1	81,9
	1997	67 054	11 452	55 602	15 660	14,0	86,0	51 394	18,0	82,0
Zusammen 1) ...	1995	125 553	31 727	93 826	38 093	25,7	74,3	87 480	25,1	74,9
	1996	121 429	31 673	89 756	36 570	27,5	72,5	84 859	25,5	74,5
	1997	124 811	36 031	88 780	37 741	32,6	67,4	87 070	27,2	72,8

1) Einschl. Fernunterrichtsinstitute, die den einzelnen Bedarfssatzgruppen nicht zugeordnet werden können

6 Geförderte 1997 nach Ausbildungsstätten, Altersgruppen und Geschlecht

Ausbildungsstätte	insgesamt	Davon im Alter von ... bis unter ... Jahren						
		unter 15	15 - 20	20 - 25	25 - 30	30 - 35	35 - 40	40 und mehr
Männlich								
Hauptschulen	349	-	321	25	3	-	-	-
Realschulen	271	-	238	25	6	2	-	-
Integrierte Gesamtschulen	97	-	69	27	1	-	-	-
Gymnasien	4 632	6	2 458	1 939	209	20	-	-
Berufsfachschulen	16 911	17	9 574	5 198	1 786	313	14	9
Fachschulklassen, deren Besuch eine abgeschlossene Berufsaus- bildung nicht voraussetzt	1 346	2	250	614	403	66	11	-
Fachoberschulklassen, deren Besuch eine abgeschlossene Berufsausbil- dung nicht voraussetzt	1 023	1	473	432	106	11	-	-
Abendhauptschulen	153	-	74	70	8	1	-	-
Abendrealschulen	705	-	268	360	67	10	-	-
Berufsaufbauschulen	1 834	1	218	1 136	436	42	1	-
Fachoberschulklassen, deren Besuch eine abgeschlossene Berufs- ausbildung voraussetzt	11 221	-	634	7 733	2 660	190	2	2
Abendgymnasien	792	-	3	321	398	66	2	2
Kollegs	12 528	-	386	7 670	3 829	599	34	10
Fachschulklassen, deren Besuch eine abgeschlossene Berufsausbil- dung voraussetzt	18 421	-	529	6 175	10 303	1 377	26	11
Höhere Fachschulen	458	-	8	207	195	46	2	-
Akademien	1 109	-	65	635	328	77	4	-
Fachhochschulen	71 411	-	807	28 442	34 800	6 658	594	110
Kunsthochschulen	2 077	-	52	799	858	325	39	4
Universitäten	108 140	-	1 611	56 404	41 186	7 678	1 040	221
Fernunterrichtsinstitute	5	-	-	1	3	1	-	-
Zusammen ...	253 483	27	18 038	118 213	97 685	17 482	1 769	369
dar. Praktikum ...	1 474	1	87	726	568	79	9	4
Nachrichtlich:								
Früheres Bundesgebiet	205 323	14	10 406	93 916	83 703	15 338	1 605	341
Neue Länder und Berlin-Ost	48 160	13	7 632	24 297	13 882	2 144	164	28
Weiblich								
Hauptschulen	354	1	320	30	3	-	-	-
Realschulen	390	-	361	19	7	3	-	-
Integrierte Gesamtschulen	146	-	123	22	1	-	-	-
Gymnasien	6 666	10	3 908	2 585	151	12	-	-
Berufsfachschulen	62 838	71	38 921	19 984	3 100	627	100	35
Fachschulklassen, deren Besuch eine abgeschlossene Berufsaus- bildung nicht voraussetzt	9 945	8	4 170	4 757	785	182	33	10
Fachoberschulklassen, deren Besuch eine abgeschlossene Berufsausbil- dung nicht voraussetzt	2 069	1	1 317	632	101	14	3	1
Abendhauptschulen	155	-	84	54	14	3	-	-
Abendrealschulen	775	-	331	360	58	19	7	-
Berufsaufbauschulen	1 275	2	389	609	230	38	5	2
Fachoberschulklassen, deren Besuch eine abgeschlossene Berufs- ausbildung voraussetzt	6 258	-	878	3 727	1 455	186	11	1
Abendgymnasien	972	-	4	353	482	119	10	4
Kollegs	10 253	-	514	5 624	3 376	652	58	29
Fachschulklassen, deren Besuch eine abgeschlossene Berufsausbil- dung voraussetzt	12 107	-	2 160	6 316	3 063	477	61	30
Höhere Fachschulen	364	-	12	168	107	63	12	2
Akademien	3 862	-	1 032	2 370	378	75	3	4
Fachhochschulen	45 399	-	2 125	20 751	15 736	5 492	982	313
Kunsthochschulen	2 618	-	131	1 279	802	348	44	14
Universitäten	115 329	-	6 670	67 720	29 466	9 282	1 732	459
Fernunterrichtsinstitute	4	-	-	2	1	1	-	-
Zusammen ...	281 779	93	63 460	137 362	69 316	17 693	3 061	904
dar. Praktikum ...	2 624	1	750	1 274	429	134	29	7
Nachrichtlich:								
Früheres Bundesgebiet	205 128	38	31 291	102 721	51 196	16 126	2 901	855
Neue Länder und Berlin-Ost	76 651	55	32 159	34 641	8 120	1 467	160	49

6 Geförderte 1997 nach Ausbildungsstätten, Altersgruppen und Geschlecht

Ausbildungsstätte	insgesamt	Davon im Alter von ... bis unter ... Jahren						
		unter 15	15 - 20	20 - 25	25 - 30	30 - 35	35 - 40	40 und mehr
Insgesamt								
Hauptschulen	703	1	641	55	6	-	-	-
Realschulen	661	-	599	44	13	5	-	-
Integrierte Gesamtschulen	243	-	192	49	2	-	-	-
Gymnasien	11 298	16	6 366	4 524	360	32	-	-
Berufsfachschulen	79 749	88	48 495	25 182	4 886	940	114	44
Fachschulklassen, deren Besuch eine abgeschlossene Berufsaus- bildung nicht voraussetzt	11 291	10	4 420	5 371	1 188	248	44	10
Fachoberschulklassen, deren Besuch eine abgeschlossene Berufsausbil- dung nicht voraussetzt	3 092	2	1 790	1 064	207	25	3	1
Abendhauptschulen	308	-	158	124	22	4	-	-
Abendrealschulen	1 480	-	599	720	125	29	7	-
Berufsaufbauschulen	3 109	3	607	1 745	666	80	6	2
Fachoberschulklassen, deren Besuch eine abgeschlossene Berufs- ausbildung voraussetzt	17 479	-	1 512	11 460	4 115	376	13	3
Abendgymnasien	1 764	-	7	674	880	185	12	6
Kollegs	22 781	-	900	13 294	7 205	1 251	92	39
Fachschulklassen, deren Besuch eine abgeschlossene Berufsausbil- dung voraussetzt	30 528	-	2 689	12 491	13 366	1 854	87	41
Höhere Fachschulen	822	-	20	375	302	109	14	2
Akademien	4 971	-	1 097	3 005	706	152	7	4
Fachhochschulen	116 810	-	2 932	49 193	50 536	12 150	1 576	423
Kunsthochschulen	4 695	-	183	2 078	1 660	673	83	18
Universitäten	223 469	-	8 281	124 124	70 652	16 960	2 772	680
Fernunterrichtsinstitute	9	-	-	3	4	2	-	-
Insgesamt ...	535 262	120	81 488	255 676	166 901	35 076	4 830	1 273
dar. Praktikum ...	4 098	2	837	2 000	997	213	38	11
Nachrichtlich:								
Früheres Bundesgebiet	410 451	52	41 697	196 637	134 899	31 464	4 506	1 196
Neue Länder und Berlin-Ost	124 811	68	39 791	58 938	22 002	3 611	324	77

**7 Geförderte Studenten 1997 nach Ausbildungsstätten, Fachsemestern,
Umfang der Förderung und Wohnung während der Ausbildung *)**

Fachsemester	Geforderte			% 1)	Und zwar							
	männlich	weiblich	insgesamt		erhielten				wohnten			
					Vollförderung		Teilförderung		bei den Eltern		nicht bei den Eltern	
					Anzahl	% 2)	Anzahl	% 2)	Anzahl	% 2)	Anzahl	% 2)
					Anzahl			Anzahl	% 2)	Anzahl	% 2)	Anzahl

Höhere Fachschulen

1 Fachsemester	112	84	196	23,8	72	36,7	124	63,3	47	149	76,0
2 Fachsemester	31	29	60	7,3	20	33,3	40	66,7	18	42	70,0
3 Fachsemester	90	55	145	17,6	63	43,4	82	56,6	20	125	86,2
4 Fachsemester	16	13	29	3,5	12	41,4	17	58,6	5	24	82,8
5 Fachsemester	88	67	155	18,9	74	47,7	81	52,3	9	146	94,2
6 Fachsemester	9	29	38	4,6	15	39,5	23	60,5	3	35	92,1
7 Fachsemester	40	36	76	9,2	39	51,3	37	48,7	5	71	93,4
8 Fachsemester	14	23	37	4,5	20	54,1	17	45,9	6	31	83,8
9 Fachsemester	4	2	6	0,7	4	66,7	2	33,3	1	5	83,3
10 Fachsemester	-	-	-	-	-	-	-	-	-	-	-
11 Fachsemester und höher	3	2	5	0,6	2	40,0	3	60,0	-	5	100,0
Ohne Angabe	51	24	75	9,1	25	33,3	50	66,7	13	62	82,7
Zusammen ...	468	364	822	100	346	42,1	476	57,9	127	696	84,6

Akademien

1 Fachsemester	235	1 116	1 351	27,2	299	22,1	1 052	77,9	621	730	54,0
2 Fachsemester	151	1 412	1 563	31,4	462	29,6	1 101	70,4	743	820	52,5
3 Fachsemester	176	440	616	12,4	188	30,5	428	69,5	210	406	65,9
4 Fachsemester	23	81	104	2,1	38	36,5	66	63,5	33	71	68,3
5 Fachsemester	79	148	227	4,6	54	23,8	173	76,2	55	172	75,8
6 Fachsemester	3	9	12	0,2	6	50,0	6	50,0	-	12	100,0
7 Fachsemester	23	39	62	1,2	25	40,3	37	59,7	11	51	82,3
8 Fachsemester	1	1	2	0,0	-	-	2	100	-	2	100
9 Fachsemester	11	10	21	0,4	4	19,0	17	81,0	2	19	90,5
10 Fachsemester	-	1	1	0,0	-	-	1	100	1	-	-
11 Fachsemester und höher	22	136	158	3,2	38	24,1	120	75,9	86	72	45,6
Ohne Angabe	385	469	854	17,2	105	12,3	749	87,7	361	493	57,7
Zusammen ...	1 109	3 862	4 971	100	1 219	24,6	3 752	75,6	2 123	2 848	57,3

Fachhochschulen

1 Fachsemester	16 620	10 671	27 291	23,4	7 920	29,0	19 371	71,0	7 513	19 778	72,5
2 Fachsemester	815	464	1 279	1,1	398	31,1	881	68,9	337	942	73,7
3 Fachsemester	16 808	9 972	26 780	22,9	8 217	30,7	18 563	69,3	6 372	20 408	76,2
4 Fachsemester	1 927	964	2 891	2,5	829	28,7	2 062	71,3	721	2 170	75,1
5 Fachsemester	12 060	8 271	20 331	17,4	6 786	33,4	13 545	66,6	3 979	16 352	80,4
6 Fachsemester	3 344	1 827	5 171	4,4	2 011	38,9	3 160	61,1	843	4 328	83,7
7 Fachsemester	14 382	8 994	23 376	20,0	9 399	40,2	13 977	59,8	4 482	18 894	80,8
8 Fachsemester	2 868	1 852	4 720	4,0	2 048	43,4	2 672	56,6	721	3 999	84,7
9 Fachsemester	1 775	1 649	3 424	2,9	1 615	47,2	1 809	52,8	571	2 853	83,3
10 Fachsemester	107	208	315	0,3	194	61,6	121	38,4	29	286	90,8
11 Fachsemester und höher	131	96	227	0,2	83	36,6	144	63,4	32	195	85,9
Ohne Angabe	574	431	1 005	0,9	253	25,2	752	74,8	259	746	74,2
Zusammen ...	71 411	45 399	116 810	100	39 763	34,0	77 067	66,0	26 859	90 961	77,9

**7 Geförderte Studenten 1997 nach Ausbildungsstätten, Fachsemestern,
Umfang der Förderung und Wohnung während der Ausbildung *)**

Fachsemester	Geförderte			% 1)	Und zwar					
	männlich	weiblich	insgesamt		erhielten				wohnten	
					Vollförderung		Teilförderung		bei den Eltern	nicht bei den Eltern
					Anzahl	% 2)	Anzahl	% 2)	Anzahl	% 2)

Kunsthochschulen

1 Fachsemester	397	509	906	19,3	263	29,0	643	71,0	111	795	87,7
2 Fachsemester	17	21	38	0,8	8	21,1	30	78,9	7	31	81,6
3 Fachsemester	369	468	837	17,8	287	34,3	550	65,7	94	743	88,8
4 Fachsemester	27	52	79	1,7	24	30,4	55	69,6	10	69	87,3
5 Fachsemester	369	477	846	18,0	285	33,7	561	66,3	36	810	95,7
6 Fachsemester	39	38	77	1,6	29	37,7	48	62,3	7	70	90,9
7 Fachsemester	360	454	814	17,3	356	43,7	458	56,3	37	777	95,5
8 Fachsemester	56	76	132	2,8	56	42,4	76	57,6	6	126	95,5
9 Fachsemester	267	279	546	11,6	263	48,2	283	51,8	33	513	94,0
10 Fachsemester	46	65	111	2,4	64	57,7	47	42,3	4	107	96,4
11 Fachsemester	59	82	141	3,0	63	44,7	78	55,3	10	131	92,9
12 Fachsemester	12	11	23	0,5	8	34,8	15	65,2	2	21	91,3
13 Fachsemester	5	8	13	0,3	3	23,1	10	76,9	-	13	100,0
14 Fachsemester	2	3	5	0,1	2	40,0	3	60,0	2	3	60,0
15 Fachsemester und höher	-	-	-	-	-	-	-	-	-	-	-
Ohne Angabe	52	75	127	2,7	47	37,0	80	63,0	16	111	87,4
Zusammen ...	2 077	2 618	4 695	100	1 768	37,4	2 937	62,6	376	4 320	92,0

Universitäten

1 Fachsemester	21 320	24 701	46 021	20,6	11 461	24,9	34 560	75,1	11 146	34 875	75,8
2 Fachsemester	1 562	1 747	3 309	1,5	830	25,1	2 479	74,9	701	2 608	78,8
3 Fachsemester	21 409	22 413	43 822	19,6	12 219	27,9	31 603	72,1	8 654	35 168	80,3
4 Fachsemester	2 112	2 111	4 223	1,9	1 161	27,5	3 062	72,5	862	3 361	79,6
5 Fachsemester	14 322	17 302	31 624	14,2	9 107	28,8	22 517	71,2	4 579	27 045	85,5
6 Fachsemester	2 141	2 566	4 707	2,1	1 438	30,6	3 269	69,4	525	4 182	88,8
7 Fachsemester	14 803	16 357	31 160	13,9	9 588	30,8	21 572	69,2	4 302	26 858	86,2
8 Fachsemester	3 448	3 570	7 018	3,1	2 249	32,0	4 769	68,0	754	6 264	89,3
9. Fachsemester	18 501	16 620	35 121	15,7	11 619	33,1	23 502	66,9	4 301	30 820	87,8
10 Fachsemester	2 615	2 595	5 210	2,3	1 954	37,5	3 256	62,5	479	4 731	90,8
11 Fachsemester	3 821	3 268	7 089	3,2	2 607	36,8	4 482	63,2	638	6 451	91,0
12 Fachsemester	626	631	1 257	0,6	558	44,4	699	55,6	85	1 172	93,2
13 Fachsemester	1 078	988	2 066	0,9	858	41,5	1 208	58,5	152	1 914	92,6
14 Fachsemester	117	165	282	0,1	177	62,8	105	37,2	15	267	94,7
15. Fachsemester und höher	76	99	175	0,1	115	65,7	60	34,3	14	161	92,0
Ohne Angabe	189	196	385	0,2	82	21,3	303	78,7	54	331	86,0
Zusammen ...	108 140	116 329	223 469	100	66 023	29,6	167 446	70,6	37 261	186 208	83,3

*) Die Ausbildung wird überwiegend im Wintersemester aufgenommen. Daher ist z.B. die Anzahl der Geförderten im 1. Fachsemester stets wesentlich höher als im 2. Fachsemester

1) Anteil an der Zeile "Zusammen"
2) Anteil an der Spalte "Insgesamt"

8 Geförderte 1997 nach Ausbildungsstätten und Staatsangehörigkeit

Ausbildungsstätte	Insgesamt	Davon							
		Deutsche		Ausländer aus				helflose und	
				EU-Ländern		Nicht-EU-Ländern		asylberechtigte Ausländer	
		Anzahl	%	Anzahl	%	Anzahl	%	Anzahl	%
Hauptschulen	703	671	95,4	4	0,6	21	3,0	7	1,0
Realschulen	661	648	98,0	3	0,5	5	0,8	5	0,8
Integrierte Gesamtschulen	243	217	89,3	3	1,2	17	7,0	6	2,5
Gymnasien	11 298	10 544	93,3	60	0,5	427	3,8	267	2,4
Berufsfachschulen	79 749	75 212	94,3	748	0,9	3 331	4,2	458	0,6
Fachschulklassen, deren Besuch eine abgeschlossene Berufsausbildung nicht voraussetzt	11 291	10 797	95,6	116	1,0	346	3,1	32	0,3
Fachoberschulklassen, deren Besuch eine abgeschlossene Berufsausbildung nicht voraussetzt	3 092	2 968	96,0	17	0,5	92	3,0	15	0,5
Abendhauptschulen	308	238	77,3	8	2,6	57	18,5	5	1,6
Abendrealschulen	1 480	1 093	73,9	42	2,8	301	20,3	44	3,0
Berufsaufbauschulen	3 109	2 764	88,9	68	2,2	268	8,6	9	0,3
Fachoberschulklassen, deren Besuch eine abgeschlossene Berufsausbildung voraussetzt	17 479	16 434	94,0	212	1,2	788	4,5	45	0,3
Abendgymnasien	1 764	1 583	89,7	46	2,6	113	6,4	22	1,2
Kollegs	22 781	21 507	94,4	348	1,5	877	3,8	49	0,2
Fachschulklassen, deren Besuch eine abgeschlossene Berufsausbildung voraussetzt	30 528	29 805	97,6	256	0,8	451	1,5	16	0,1
Höhere Fachschulen	822	780	94,9	17	2,1	19	2,3	6	0,7
Akademien	4 971	4 879	98,1	35	0,7	51	1,0	6	0,1
Fachhochschulen	116 810	111 468	95,4	1 125	1,0	3 538	3,0	679	0,6
Kunsthochschulen	4 695	4 457	94,9	45	1,0	146	3,1	47	1,0
Universitäten	223 469	208 296	93,2	2 693	1,2	10 340	4,6	2 140	1,0
Fernunterrichtsinstitute	9	9	100,0	-	-	-	-	-	-
Insgesamt	535 262	504 370	94,2	5 848	1,1	21 188	4,0	3 858	0,7
dar. Praktikum	4 098	3 932	95,9	29	0,7	119	2,9	18	0,4
Nachrichtlich:									
Früheres Bundesgebiet	410 451	380 268	92,6	5 741	1,4	20 769	5,1	3 673	0,9
Neue Länder und Berlin-Ost	124 811	124 102	99,4	105	0,1	419	0,3	185	0,1

9 Geförderte 1997 nach Ausbildungsstätten und Art eines berufsqualifizierenden Ausbildungsabschlusses

Ausbildungsstätte	Insgesamt	Ohne berufsqualifizierenden Abschluß/ ohne Angabe	Mit berufsqualifizierendem Ausbildungsabschluß								
			zusammen	erlangt durch Abschluß einer							
				Lehre	Berufsfachschule 1)	Fachschulklasse 2)	Höheren Fachschule/Akademie	Fachhochschule	Kunsthochschule	Universität	sonst. Ausbildungsstätte
Hauptschulen	703	695	8	-	-	-	-	-	-	-	8
Realschulen	661	655	6	5	-	-	-	-	-	-	1
Integrierte Gesamtschulen	243	241	2	-	-	-	-	-	-	-	2
Gymnasien	11 298	11 113	185	99	4	-	-	-	-	-	82
Berufsfachschulen	79 749	76 875	2 874	1 791	909	-	-	-	-	-	174
Fachschulklassen, deren Besuch eine abgeschlossene Berufsausbildung nicht voraussetzt	11 291	10 673	618	437	153	-	-	-	-	-	28
Fachoberschulklassen, deren Besuch eine abgeschlossene Berufsausbildung nicht voraussetzt	3 092	2 986	106	86	5	-	-	-	-	-	15
Abendhauptschulen	308	303	5	3	1	-	-	-	-	-	1
Abendrealschulen	1 480	1 424	56	45	-	-	-	-	-	-	11
Berufsaufbauschulen	3 109	2 320	789	723	43	6	-	-	-	-	17
Fachoberschulklassen, deren Besuch eine abgeschlossene Berufsausbildung voraussetzt	17 479	11 212	6 267	5 602	315	14	1	-	-	-	335
Abendgymnasien	1 764	1 229	535	457	58	7	-	-	-	-	13
Kollegs	22 781	11 517	11 264	9 585	927	91	19	-	-	-	642
Fachschulklassen, deren Besuch eine abgeschlossene Berufsausbildung voraussetzt	30 528	20 613	9 915	8 153	1 031	282	7	-	-	-	442
Höhere Fachschulen	822	630	192	170	14	2	2	-	-	1	3
Akademien	4 971	4 336	635	348	269	3	6	-	-	-	9
Fachhochschulen	116 810	75 856	40 954	35 624	2 588	356	177	1 836	1	25	347
Kunsthochschulen	4 695	3 770	925	736	111	39	2	5	24	3	5
Universitäten	223 469	192 425	31 044	25 346	3 751	512	55	89	5	963	323
Fernunterrichtsinstitute	9	9	-	-	-	-	-	-	-	-	-
Insgesamt	535 262	428 882	106 380	89 210	10 179	1 312	269	1 930	30	992	2 458
dar. Praktikum	4 098	3 343	755	632	47	13	18	24	-	10	11
Nachrichtlich:											
Früheres Bundesgebiet	410 451	312 158	98 293	83 784	8 898	906	264	1 920	29	973	1 519
Neue Länder und Berlin-Ost	124 811	116 724	8 087	5 426	1 281	406	5	10	1	19	939

1) Einschl. Fachschulklassen, deren Besuch eine abgeschlossene Berufsausbildung nicht voraussetzt.

2) Fachschulklassen, die eine abgeschlossene Berufsausbildung voraussetzen

**10 Geforderte 1997 nach Ausbildungsstätten, Familienstand und Zahl der Kinder
Insgesamt**

Ausbildungsstätte	Geforderte			Davon					
	insgesamt	darunter		zusammen	ledig		zusammen	verheiratet	
		einem Kind	mit mehreren Kindern		einem Kind	mit mehreren Kindern		einem Kind	mit mehreren Kindern
Hauptschulen	703	2	-	700	2	-	2	-	-
Realschulen	661	10	-	650	9	-	5	-	-
Integrierte Gesamtschulen	243	6	-	225	3	-	18	3	-
Gymnasien	11 298	157	22	10 828	53	3	410	94	18
Berufsfachschulen	79 749	1 565	449	77 131	868	64	2 106	528	297
Fachschulklassen, deren Besuch eine abgeschlossene Berufsausbildung nicht voraussetzt	11 291	315	153	10 616	146	12	551	134	117
Fachoberschulklassen, deren Besuch eine abgeschlossene Berufsausbildung nicht voraussetzt	3 092	53	11	2 999	34	3	70	14	7
Abendhauptschulen	308	12	5	289	9	2	11	2	2
Abendrealschulen	1 480	53	27	1 374	25	5	76	23	13
Berufsaufbauschulen	3 109	55	30	2 968	28	7	96	19	17
Fachoberschulklassen, deren Besuch eine abgeschlossene Berufsausbildung voraussetzt	17 479	296	96	16 902	148	27	373	91	48
Abendgymnasien	1 764	96	57	1 567	38	6	109	37	33
Kollegs	22 781	512	169	21 750	283	25	556	125	81
Fachschulklassen, deren Besuch eine abgeschlossene Berufsausbildung voraussetzt	30 528	934	393	28 374	358	42	1 792	495	298
Höhere Fachschulen	822	29	16	735	11	2	73	17	12
Akademien	4 971	44	22	4 784	12	1	155	25	16
Fachhochschulen	116 810	3 913	1 638	109 375	1 804	240	5 676	1 640	1 052
Kunsthochschulen	4 695	267	88	4 380	183	24	199	54	41
Universitäten	223 469	6 080	2 370	211 938	2 974	453	9 054	2 437	1 499
Fernunterrichtsinstitute	9	2	-	9	2	-	-	-	-
Insgesamt ...	535 262	14 401	5 555	507 592	6 990	916	21 332	5 738	3 551
dar. Praktikum	4 098	108	31	3 900	52	6	160	43	20
Nachrichtlich:									
Früheres Bundesgebiet	410 451	10 651	4 423	386 774	4 569	681	18 264	4 723	2 876
Neue Länder und Berlin-Ost	124 811	3 750	1 132	120 818	2 401	255	3 068	1 015	675

Ausbildungsstätte	Davon								
	dauernd getrennt lebend			verwitwet			geschieden		
	zusammen	darunter mit		zusammen	darunter mit		zusammen	darunter mit	
		einem Kind	mehreren Kindern		einem Kind	mehreren Kindern		einem Kind	mehreren Kindern
Hauptschulen	1	-	-	-	-	-	-	-	-
Realschulen	2	-	-	1	-	-	3	1	-
Integrierte Gesamtschulen	-	-	-	-	-	-	-	-	-
Gymnasien	38	6	1	3	1	-	19	3	-
Berufsfachschulen	240	83	39	10	5	2	262	81	47
Fachschulklassen, deren Besuch eine abgeschlossene Berufsausbildung nicht voraussetzt	39	12	10	4	-	1	81	23	13
Fachoberschulklassen, deren Besuch eine abgeschlossene Berufsausbildung nicht voraussetzt	11	2	1	-	-	-	12	3	-
Abendhauptschulen	5	-	1	-	-	-	3	1	-
Abendrealschulen	10	1	1	3	-	1	17	4	7
Berufsaufbauschulen	24	3	4	1	1	-	20	4	2
Fachoberschulklassen, deren Besuch eine abgeschlossene Berufsausbildung voraussetzt	97	23	11	5	2	1	102	32	9
Abendgymnasien	34	9	8	2	-	-	52	12	10
Kollegs	171	41	24	10	1	3	294	62	36
Fachschulklassen, deren Besuch eine abgeschlossene Berufsausbildung voraussetzt	146	36	23	3	1	1	213	44	29
Höhere Fachschulen	3	-	-	1	-	-	10	1	2
Akademien	14	4	3	1	-	-	17	3	2
Fachhochschulen	516	149	107	47	12	13	1 196	308	226
Kunsthochschulen	29	10	4	3	-	2	84	20	17
Universitäten	714	197	142	56	18	6	1 709	454	279
Fernunterrichtsinstitute	-	-	-	-	-	-	-	-	-
Insgesamt ...	2 094	576	379	150	41	30	4 094	1 056	679
dar. Praktikum	11	4	1	1	1	-	26	8	4
Nachrichtlich:									
Früheres Bundesgebiet	1 741	449	290	126	31	26	3 546	859	570
Neue Länder und Berlin-Ost	353	127	89	24	10	4	548	197	109

**10 Geforderte 1997 nach Ausbildungsstätten, Familienstand und Zahl der Kinder
Männlich**

Ausbildungsstätte	Geförderte			Davon					
	Insgesamt	darunter		zusammen	ledig		verheiratet		
		mit	einem Kind		mehreren Kindern	darunter		darunter	
						mit	einem Kind	mehreren Kindern	zusammen
Hauptschulen	349	-	-	349	-	-	-	-	-
Realschulen	271	-	-	271	-	-	-	-	-
Integrierte Gesamtschulen	97	1	-	90	-	-	7	1	-
Gymnasien	4 632	41	7	4 493	10	-	125	31	7
Berufsfachschulen	16 911	172	48	16 481	50	2	385	112	43
Fachschulklassen, deren Besuch eine abgeschlossene Berufsausbildung nicht voraussetzt	1 346	33	20	1 237	5	-	103	27	20
Fachoberschulklassen, deren Besuch eine abgeschlossene Berufsausbildung nicht voraussetzt	1 023	7	1	1 001	5	-	19	2	1
Abendhauptschulen	153	1	-	149	1	-	3	-	-
Abendrealschulen	705	8	5	685	3	1	19	5	4
Berufsaufbauschulen	1 834	16	5	1 771	5	1	51	9	4
Fachoberschulklassen, deren Besuch eine abgeschlossene Berufsausbildung voraussetzt	11 221	99	16	10 982	43	5	190	47	11
Abendgymnasien	792	17	7	755	5	1	25	9	5
Kollegs	12 528	105	21	12 267	55	3	161	41	14
Fachschulklassen, deren Besuch eine abgeschlossene Berufsausbildung voraussetzt	18 421	484	169	17 105	117	9	1 185	343	153
Höhere Fachschulen	458	13	5	407	3	-	47	10	5
Akademien	1 109	15	5	1 058	3	1	43	9	4
Fachhochschulen	71 411	1 845	564	67 686	703	69	3 246	1 029	449
Kunsthochschulen	2 077	101	35	1 959	72	10	89	25	22
Universitäten	108 140	2 091	755	103 692	860	111	3 648	1 083	578
Fernunterrichtsinstitute	5	1	-	5	1	-	-	-	-
Zusammen	253 483	5 050	1 663	242 443	1 941	213	9 546	2 783	1 320
dar. Praktikum	1 474	26	5	1 407	11	-	57	15	5
Nachrichtlich:									
Früheres Bundesgebiet	205 323	3 871	1 301	195 802	1 295	148	8 344	2 351	1 058
Neue Länder und Berlin-Ost	48 160	1 179	362	46 641	646	65	1 202	432	262

Ausbildungsstätte	Davon							
	dauernd getrennt lebend			verwitwet			geschieden	
	zusammen	darunter		zusammen	darunter		zusammen	darunter
		mit einem Kind	mehreren Kindern		mit einem Kind	mehreren Kindern		mit einem Kind mehreren Kindern
Hauptschulen	-	-	-	-	-	-	-	-
Realschulen	-	-	-	-	-	-	-	-
Integrierte Gesamtschulen	-	-	-	-	-	-	-	-
Gymnasien	11	-	-	1	-	-	2	-
Berufsfachschulen	26	7	2	2	-	-	17	3
Fachschulklassen, deren Besuch eine abgeschlossene Berufsausbil- dung nicht voraussetzt	1	-	-	-	-	-	5	1
Fachoberschulklassen, deren Besuch eine abgeschlossene Berufsausbil- dung nicht voraussetzt	1	-	-	-	-	-	2	-
Abendhauptschulen	1	-	-	-	-	-	-	-
Abendrealschulen	-	-	-	-	-	-	1	-
Berufsaufbauschulen	3	-	-	1	1	-	8	1
Fachoberschulklassen, deren Besuch eine abgeschlossene Berufsausbildung voraussetzt	33	6	-	1	1	-	15	2
Abendgymnasien	4	-	-	-	-	-	8	3
Kollegs	37	5	2	2	-	-	61	4
Fachschulklassen, deren Besuch eine abgeschlossene Berufsausbil- dung voraussetzt	50	15	2	1	-	-	80	9
Höhere Fachschulen	2	-	-	-	-	-	2	-
Akademien	5	3	-	-	-	-	3	-
Fachhochschulen	167	46	24	14	3	-	298	64
Kunsthochschulen	4	-	1	-	-	-	25	4
Universitäten	193	48	27	6	-	1	401	100
Fernunterrichtsinstitute	-	-	-	-	-	-	-	-
Zusammen ...	538	130	58	28	5	1	928	191
dar. Praktikum	4	-	-	-	-	-	6	-
Nachrichtlich:								
Früheres Bundesgebiet	440	96	46	23	3	1	714	126
Neue Länder und Berlin-Ost	98	34	12	5	2	-	214	65

10 Geforderte 1997 nach Ausbildungsstätten, Familienstand und Zahl der Kinder
Weiblich

Ausbildungsstätte	Geforderte			Davon					
	insgesamt	darunter		zusammen	ledig		verheiratet		
		mit			darunter		zusammen	darunter	
		einem Kind	mehreren Kindern		einem Kind	mehreren Kindern		einem Kind	mehreren Kindern
Hauptschulen	354	2	-	351	2	-	2	-	-
Realschulen	390	10	-	379	9	-	5	-	-
Integrierte Gesamtschulen	146	5	-	135	3	-	11	2	-
Gymnasien	6 666	116	15	6 335	43	3	285	63	11
Berufsfachschulen	62 838	1 393	401	60 650	818	62	1 721	416	254
Fachschulklassen, deren Besuch eine abgeschlossene Berufsausbildung nicht voraussetzt	9 945	282	133	9 379	141	12	448	107	97
Fachoberschulklassen, deren Besuch eine abgeschlossene Berufsausbildung nicht voraussetzt	2 069	46	10	1 998	29	3	51	12	6
Abendhauptschulen	155	11	5	140	8	2	8	2	2
Abendrealschulen	775	45	22	689	22	4	57	18	9
Berufsaufbauschulen	1 275	39	25	1 197	23	6	45	10	13
Fachoberschulklassen, deren Besuch eine abgeschlossene Berufsausbildung voraussetzt	6 258	197	80	5 920	105	22	183	44	37
Abendgymnasien	972	79	50	812	33	5	84	28	28
Kollegs	10 253	407	148	9 483	228	22	395	84	67
Fachschulklassen, deren Besuch eine abgeschlossene Berufsausbildung voraussetzt	12 107	450	224	11 269	241	33	607	152	145
Höhere Fachschulen	364	16	11	328	8	2	26	7	7
Akademien	3 862	29	17	3 726	9	-	112	16	12
Fachhochschulen	45 399	2 068	1 074	41 689	1 101	171	2 430	611	603
Kunsthochschulen	2 618	166	53	2 421	111	14	110	29	19
Universitäten	115 329	3 989	1 624	108 244	2 114	342	5 206	1 354	921
Fernunterrichtsinstitute	4	1	-	4	1	-	-	-	-
Zusammen ...	281 779	9 351	3 892	265 149	5 049	703	11 786	2 955	2 231
dar. Praktikum	2 624	82	28	2 493	41	6	103	28	15
Nachrichtlich:									
Früheres Bundesgebiet	205 128	6 780	3 122	190 972	3 294	513	9 920	2 372	1 818
Neue Länder und Berlin-Ost	76 651	2 571	770	74 177	1 755	190	1 866	583	413

Ausbildungsstätte	Davon							
	dauernd getrennt lebend			verwitwet			geschieden	
	zusammen	darunter		zusammen	darunter		zusammen	darunter
		einem Kind	mehreren Kindern		einem Kind	mehreren Kindern		einem Kind mehreren Kindern
Hauptschulen	1	-	-	-	-	-	-	-
Realschulen	2	-	-	1	-	-	3	1
Integrierte Gesamtschulen	-	-	-	-	-	-	-	-
Gymnasien	27	6	1	2	1	-	17	3
Berufsfachschulen	214	76	37	8	5	2	245	78
Fachschulklassen, deren Besuch eine abgeschlossene Berufsausbildung nicht voraussetzt	38	12	10	4	-	1	76	22
Fachoberschulklassen, deren Besuch eine abgeschlossene Berufsausbildung nicht voraussetzt	10	2	1	-	-	-	10	3
Abendhauptschulen	4	-	1	-	-	-	3	1
Abendrealschulen	10	1	1	3	-	1	16	4
Berufsaufbauschulen	21	3	4	-	-	-	12	3
Fachoberschulklassen, deren Besuch eine abgeschlossene Berufsausbildung voraussetzt	64	17	11	4	1	1	87	30
Abendgymnasien	30	9	8	2	-	-	44	9
Kollegs	134	36	22	8	1	3	233	58
Fachschulklassen, deren Besuch eine abgeschlossene Berufsausbildung voraussetzt	96	21	21	2	1	1	133	35
Höhere Fachschulen	1	-	-	1	-	-	8	1
Akademien	9	1	3	1	-	-	14	3
Fachhochschulen	349	103	83	33	9	13	898	244
Kunsthochschulen	25	10	3	3	-	2	59	16
Universitäten	521	149	115	50	18	5	1 308	354
Fernunterrichtsinstitute	-	-	-	-	-	-	-	-
Zusammen ...	1 556	446	321	122	36	29	3 166	865
dar. Praktikum	7	4	1	1	1	-	20	8
Nachrichtlich:								
Früheres Bundesgebiet	1 301	353	244	103	28	25	2 832	733
Neue Länder und Berlin-Ost	255	93	77	19	8	4	334	132

**11 Geförderte 1997 nach Ausbildungsstätten und Berufstätigkeit
des Vaters bzw. der Mutter**

Ausbildungsstätte	Insgesamt	Darunter Geförderte, deren Vater bzw. Mutter berufstätig ist 1)							nicht bzw. nicht mehr berufstätig ist 1)	
		zusammen		als						
				Anzahl						
				Arbeiter	Ange- stellter	Beamter	Selb- ständiger			
Anzahl	%						%			
Vater										
Hauptschulen	703	282	40,1	247	16	7	12	296	42,1	
Realschulen	661	326	49,3	212	43	11	60	205	31,0	
Integrierte Gesamtschulen	243	99	40,7	60	23	5	11	61	25,1	
Gymnasien	11 298	6 107	54,1	3 634	1 327	259	887	3 645	32,3	
Berufsfachschulen	79 749	47 745	59,9	31 284	8 070	1 764	6 627	20 272	25,4	
Fachschulklassen, deren Besuch eine abgeschlossene Berufsaus- bildung n i c h t voraussetzt	11 291	6 396	56,6	3 769	1 311	339	977	3 046	27,0	
Fachoberschulklassen, deren Besuch eine abgeschlossene Berufsausbil- dung n i c h t voraussetzt	3 092	1 819	58,8	1 031	342	111	335	743	24,0	
Abendhauptschulen	308	116	37,7	98	8	3	7	116	37,7	
Abendrealschulen	1 480	550	37,2	416	83	10	41	581	39,3	
Berufsaufbauschulen	3 109	1 404	45,2	809	265	85	245	970	31,2	
Fachoberschulklassen, deren Besuch eine abgeschlossene Be- rufsausbildung voraussetzt	17 479	8 261	47,3	4 565	1 834	482	1 380	4 427	25,3	
Abendgymnasien	1 764	112	6,3	51	44	5	12	838	47,5	
Kollegs	22 781	3 534	15,5	1 388	1 473	298	375	12 312	54,0	
Fachschulklassen, deren Besuch eine abgeschlossene Berufsaus- bildung voraussetzt	30 528	11 254	36,9	5 173	1 834	393	3 854	9 054	29,7	
Höhere Fachschulen	822	350	42,6	120	135	41	54	315	38,3	
Akademien	4 971	3 253	65,4	1 402	783	299	769	1 277	25,7	
Fachhochschulen	116 810	54 105	46,3	21 681	17 009	5 052	10 363	40 980	35,1	
Kunsthochschulen	4 695	2 328	49,6	422	1 022	358	526	1 499	31,9	
Universitäten	223 469	126 788	56,7	39 308	45 405	18 476	23 599	67 102	30,0	
Fernunterrichtsinstitute	9	1	11,1	1	-	-	-	2	22,2	
Insgesamt ...	535 262	274 830	51,3	115 671	81 027	27 998	50 134	167 741	31,3	
dar. Praktikum	4 098	2 215	54,1	955	573	198	489	1 230	30,0	
Nachrichtlich:										
Früheres Bundesgebiet	410 451	197 758	48,2	74 872	57 180	25 923	39 783	142 829	34,8	
Neue Länder und Berlin-Ost	124 811	77 072	61,8	40 799	23 847	2 075	10 351	24 912	20,0	
Mutter										
Hauptschulen	703	168	23,9	132	33	-	3	464	66,0	
Realschulen	661	196	29,7	99	70	1	26	388	58,7	
Integrierte Gesamtschulen	243	63	25,9	22	34	-	7	123	50,6	
Gymnasien	11 298	4 621	40,9	2 017	2 096	90	418	5 990	53,0	
Berufsfachschulen	79 749	34 151	42,8	17 126	13 937	296	2 792	41 162	51,6	
Fachschulklassen, deren Besuch eine abgeschlossene Berufsaus- bildung n i c h t voraussetzt	11 291	3 918	34,7	1 833	1 676	38	371	6 608	58,5	
Fachoberschulklassen, deren Besuch eine abgeschlossene Berufsausbil- dung n i c h t voraussetzt	3 092	1 458	47,2	572	695	14	177	1 430	46,2	
Abendhauptschulen	308	73	23,7	43	21	1	8	217	70,5	
Abendrealschulen	1 480	398	26,9	257	114	-	27	984	66,5	
Berufsaufbauschulen	3 109	942	30,3	469	357	15	101	1 736	55,8	
Fachoberschulklassen, deren Besuch eine abgeschlossene Be- rufsausbildung voraussetzt	17 479	5 836	33,4	2 353	2 881	64	538	8 215	47,0	
Abendgymnasien	1 764	56	3,2	14	38	-	4	972	55,1	
Kollegs	22 781	2 307	10,1	711	1 381	68	147	14 785	64,9	
Fachschulklassen, deren Besuch eine abgeschlossene Berufsaus- bildung voraussetzt	30 528	7 387	24,2	2 828	3 044	71	1 444	14 518	47,6	
Höhere Fachschulen	822	270	32,8	73	155	6	36	439	53,4	
Akademien	4 971	2 114	42,5	653	1 042	45	374	2 671	53,7	
Fachhochschulen	116 810	39 391	33,7	11 053	23 371	627	4 340	64 455	55,2	
Kunsthochschulen	4 695	1 795	38,2	227	1 220	81	287	2 420	51,5	
Universitäten	223 469	90 237	40,4	19 362	57 954	2 658	10 263	119 929	53,7	
Fernunterrichtsinstitute	9	2	22,2	2	-	-	-	3	33,3	
Insgesamt ...	535 262	195 383	36,5	59 846	110 119	4 055	21 363	287 509	53,7	
dar. Praktikum	4 098	1 508	36,8	493	774	23	218	2 248	54,9	
Nachrichtlich:										
Früheres Bundesgebiet	410 451	126 168	30,7	38 693	67 763	3 232	16 480	247 342	60,3	
Neue Länder und Berlin-Ost	124 811	69 215	55,5	21 153	42 356	823	4 883	40 167	32,2	

1) Ohne Geförderte, deren Vater bzw. Mutter verstorben ist.

**12 Geförderte 1997 nach Berufstätigkeit des Vaters bzw. der Mutter
und ihrem Gesamteinkommen sowie nach Ausbildungsstätten**

Einkommensbezieher — Berufstätigkeit des Vaters bzw. der Mutter	Insgesamt	Davon mit einem Gesamteinkommen von bis unter DM im Jahr										
		unter 10 000	10 000 - 15 000	15 000 - 20 000	20 000 - 25 000	25 000 - 30 000	30 000 - 35 000	35 000 - 40 000	40 000 - 45 000	45 000 - 50 000	50 000 - 60 000	60 000 und mehr
Hauptschulen, Realschulen												
Vater und Mutter												
Vater												
Arbeiter	138	28	4	4	4	8	6	10	3	10	20	41
Angestellter	27	2	-	-	1	-	2	-	1	-	3	18
Beamter	9	-	-	-	-	1	-	-	1	1	2	4
Selbständig	32	-	-	4	5	1	2	2	5	2	3	8
Zusammen	206	30	4	8	10	10	10	12	10	13	28	71
Nicht berufstätig	73	34	5	5	4	4	2	5	3	2	3	6
Mutter												
Arbeiterin	105	26	5	5	4	8	5	5	3	6	12	26
Angestellte	62	1	-	1	1	3	3	4	4	5	9	31
Beamtin	-	-	-	-	-	-	-	-	-	-	-	-
Selbständig	18	-	-	1	3	1	2	1	2	-	2	6
Zusammen	185	27	5	7	8	12	10	10	9	11	23	63
Nicht berufstätig	94	37	4	6	6	2	2	7	4	4	8	14
Nur Vater												
Arbeiter	206	27	11	11	11	19	15	16	14	24	45	13
Angestellter	26	4	-	2	-	-	-	1	1	1	5	12
Beamter	8	-	-	-	-	1	-	-	1	1	3	2
Selbständig	25	2	2	2	4	1	2	2	3	-	2	5
Zusammen	265	33	13	15	15	21	17	19	19	26	55	32
Nicht berufstätig	84	40	6	5	5	7	5	3	2	3	5	3
Nur Mutter												
Arbeiterin	41	17	3	6	2	4	2	3	3	1	-	-
Angestellte	25	5	1	2	2	3	1	3	1	3	2	2
Beamtin	-	-	-	-	-	-	-	-	-	-	-	-
Selbständig	5	1	-	1	1	-	-	1	-	1	-	-
Zusammen	71	23	4	9	5	7	3	7	4	5	2	2
Nicht berufstätig	48	36	7	1	-	2	-	2	-	-	-	-
Vater und Mutter ohne Einkommen bzw. ohne Angabe												
	617	X	X	X	X	X	X	X	X	X	X	X
Integrierte Gesamtschulen, Gymnasien												
Vater und Mutter												
Vater												
Arbeiter	1 880	169	36	51	48	101	97	126	152	150	374	576
Angestellter	772	14	8	8	3	21	20	33	45	54	107	459
Beamter	100	-	-	1	-	-	-	2	-	8	16	73
Selbständig	467	10	18	14	27	25	26	35	38	44	87	143
Zusammen	3 219	193	62	74	78	147	143	196	235	256	584	1 251
Nicht berufstätig	829	137	36	59	56	47	45	63	60	54	94	178
Mutter												
Arbeiterin	1 184	135	29	36	43	74	60	106	97	101	212	291
Angestellte	1 500	24	23	25	22	51	40	71	99	113	275	757
Beamtin	68	-	1	-	1	-	-	2	4	2	9	49
Selbständig	257	11	9	15	12	10	20	16	19	18	38	89
Zusammen	3 009	170	62	76	78	135	120	195	219	234	534	1 186
Nicht berufstätig	1 039	160	36	57	56	59	68	64	76	76	144	243
Nur Vater												
Arbeiter	1 253	145	80	85	92	145	114	120	130	127	142	73
Angestellter	465	35	10	13	13	19	23	23	39	30	82	178
Beamter	154	-	-	1	-	2	5	6	7	7	34	92
Selbständig	262	37	16	30	20	28	24	20	19	11	22	35
Zusammen	2 134	217	106	129	125	194	166	169	195	175	280	378
Nicht berufstätig	603	186	85	73	51	48	36	22	34	21	30	17
Nur Mutter												
Arbeiterin	336	102	37	53	38	45	25	17	8	5	4	2
Angestellte	438	50	23	42	26	37	53	43	44	48	50	22
Beamtin	17	2	-	-	-	2	2	-	-	2	2	7
Selbständig	67	21	8	10	8	4	3	2	2	1	3	5
Zusammen	858	175	68	105	72	88	83	62	54	56	59	36
Nicht berufstätig	449	237	63	46	34	18	19	10	9	8	4	1
Vater und Mutter ohne Einkommen bzw. ohne Angabe												
	3 449	X	X	X	X	X	X	X	X	X	X	X

**12 Geförderte 1997 nach Berufstätigkeit des Vaters bzw. der Mutter
und ihrem Gesamteinkommen sowie nach Ausbildungsstätten**

Einkommensbezieher — Berufstätigkeit des Vaters bzw. der Mutter	Insgesamt	Davon mit einem Gesamteinkommen von ... bis unter ... DM im Jahr										
		unter	10 000	15 000	20 000	25 000	30 000	35 000	40 000	45 000	50 000	60 000
		10 000	15 000	20 000	25 000	30 000	35 000	40 000	45 000	50 000	60 000	und mehr
Berufsfachschulen												
Vater und Mutter												
Vater												
Arbeiter	16 183	231	230	402	542	845	1 189	1 592	1 840	1 910	3 289	4 133
Angestellter	4 356	25	38	53	96	139	162	229	338	359	778	2 139
Beamter	742	2	5	4	3	10	20	20	22	44	146	466
Selbständig	3 372	98	115	170	226	243	306	314	320	285	501	794
Zusammen	24 653	356	388	629	867	1 237	1 677	2 155	2 520	2 598	4 694	7 532
Nicht berufstätig	5 119	289	311	429	457	518	544	488	424	446	609	604
Mutter												
Arbeiterin	11 399	215	212	371	498	752	965	1 201	1 279	1 341	2 146	2 419
Angestellte	9 818	67	108	186	267	368	485	633	836	884	1 848	4 156
Beamtin	197	2	-	1	4	5	10	10	10	18	31	106
Selbständig	1 695	41	49	82	89	100	140	158	155	158	285	438
Zusammen	23 109	325	369	620	858	1 225	1 600	2 002	2 280	2 401	4 310	7 119
Nicht berufstätig	6 663	320	330	438	466	530	621	641	664	643	993	1 017
Nur Vater												
Arbeiter	13 309	771	481	612	997	1 383	1 488	1 510	1 601	1 527	2 056	883
Angestellter	3 301	125	72	105	121	169	193	271	305	331	656	953
Beamter	966	5	4	5	11	14	25	41	100	163	248	350
Selbständig	1 933	272	194	208	188	160	149	140	113	129	177	203
Zusammen	19 509	1 173	751	930	1 317	1 726	1 855	1 962	2 119	2 150	3 137	2 389
Nicht berufstätig	5 009	1 443	735	651	513	411	342	253	202	144	182	133
Nur Mutter												
Arbeiterin	3 582	814	487	546	522	402	334	229	142	64	33	9
Angestellte	3 096	301	220	292	427	382	356	321	270	251	198	78
Beamtin	72	7	-	3	9	5	6	10	10	7	5	10
Selbständig	493	154	69	59	69	37	31	22	12	11	13	16
Zusammen	7 243	1 276	776	900	1 027	826	727	582	434	333	249	113
Nicht berufstätig	3 832	2 092	536	388	281	183	138	80	57	28	36	13
Vater und Mutter ohne Einkommen bzw. ohne Angabe												
	14 384	X	X	X	X	X	X	X	X	X	X	X
Fachschulklassen, deren Besuch eine abgeschlossene Berufsausbildung n i c h t voraussetzt												
Vater und Mutter												
Vater												
Arbeiter	1 539	13	14	28	48	52	89	111	143	173	343	525
Angestellter	551	7	3	7	11	16	19	20	20	34	111	303
Beamter	110	-	-	2	1	1	3	3	4	8	31	57
Selbständig	455	13	7	19	34	32	37	35	50	46	84	98
Zusammen	2 655	33	24	56	94	101	148	169	217	261	569	983
Nicht berufstätig	676	34	50	51	71	81	77	57	61	39	66	89
Mutter												
Arbeiterin	1 202	20	26	30	63	66	91	93	103	122	253	335
Angestellte	1 145	12	7	18	34	40	57	62	85	92	217	521
Beamtin	25	-	-	1	-	-	1	1	-	3	6	13
Selbständig	234	6	7	7	12	20	18	15	21	24	47	57
Zusammen	2 606	38	40	56	109	126	167	171	209	241	523	926
Nicht berufstätig	725	29	34	51	56	56	58	55	69	59	112	146
Nur Vater												
Arbeiter	1 991	91	45	83	89	107	130	170	270	340	499	187
Angestellter	694	14	10	13	16	20	26	43	60	97	165	230
Beamter	220	2	1	1	3	2	3	10	26	42	64	66
Selbständig	384	46	34	38	37	29	32	24	31	22	50	41
Zusammen	3 289	153	90	115	145	158	191	247	387	501	778	524
Nicht berufstätig	930	202	145	127	123	78	84	42	27	23	44	35
Nur Mutter												
Arbeiterin	427	89	60	62	58	55	42	22	22	13	3	1
Angestellte	431	43	37	38	45	64	53	43	38	24	35	13
Beamtin	6	1	-	-	-	-	1	-	1	1	1	1
Selbständig	66	19	11	8	9	9	4	3	2	-	1	-
Zusammen	930	152	108	108	112	128	100	68	61	38	40	15
Nicht berufstätig	552	304	92	55	28	29	14	9	6	9	6	-
Vater und Mutter ohne Einkommen bzw. ohne Angabe												
	2 259	X	X	X	X	X	X	X	X	X	X	X

**12 Geförderte 1997 nach Berufstätigkeit des Vaters bzw. der Mutter
und ihrem Gesamteinkommen sowie nach Ausbildungsstätten**

Einkommensbezieher — Berufstätigkeit des Vaters bzw. der Mutter	Insgesamt	Davon mit einem Gesamteinkommen von ... bis unter ... DM im Jahr										
		unter 10 000	10 000 - 15 000	15 000 - 20 000	20 000 - 25 000	25 000 - 30 000	30 000 - 35 000	35 000 - 40 000	40 000 - 45 000	45 000 - 50 000	50 000 - 60 000	60 000 und mehr
Fachoberschulklassen, deren Besuch eine abgeschlossene Berufsausbildung nicht voraussetzt												
Vater und Mutter												
Vater												
Arbeiter	608	13	10	8	19	40	23	44	61	60	128	202
Angestellter	200	2	1	5	3	6	5	13	11	13	33	108
Beamter	49	-	-	-	-	-	-	1	1	5	6	38
Selbständig	183	9	3	8	7	17	12	22	11	11	30	53
Zusammen	1 040	24	14	21	29	63	40	80	84	89	197	399
Nicht berufstätig	184	12	8	9	11	18	17	15	24	12	24	36
Mutter												
Arbeiterin	385	10	8	12	17	32	18	34	44	33	74	103
Angestellte	480	4	1	4	10	20	14	36	33	38	80	240
Beamtin	8	-	-	-	-	-	-	2	-	1	1	4
Selbständig	123	3	6	2	3	7	9	7	10	8	31	37
Zusammen	996	17	15	18	30	59	41	79	87	80	186	384
Nicht berufstätig	228	19	7	12	10	20	16	16	21	21	35	51
Nur Vater												
Arbeiter	353	24	18	20	23	26	42	38	40	38	64	20
Angestellter	120	1	3	-	6	4	9	11	11	16	28	31
Beamter	58	-	-	2	-	1	2	4	6	5	13	25
Selbständig	84	16	4	7	8	7	6	6	2	4	9	15
Zusammen	615	41	25	29	37	38	59	59	59	63	114	91
Nicht berufstätig	175	47	39	12	14	9	9	10	9	6	10	10
Nur Mutter												
Arbeiterin	119	26	17	17	18	12	9	4	9	4	3	-
Angestellte	156	14	10	14	27	12	7	16	16	17	19	4
Beamtin	6	1	-	-	-	1	-	2	-	-	1	1
Selbständig	27	4	2	1	2	3	3	7	-	3	1	1
Zusammen	308	45	29	32	47	28	19	29	25	24	24	6
Nicht berufstätig	142	88	17	10	9	5	4	3	2	2	1	1
Vater und Mutter ohne Einkommen bzw. ohne Angabe												
	628	X	X	X	X	X	X	X	X	X	X	X
Abendhauptschulen, Abendrealschulen												
Vater und Mutter												
Vater												
Arbeiter	143	5	-	1	8	6	4	8	10	10	32	59
Angestellter	30	-	-	-	-	1	1	2	2	3	4	17
Beamter	3	-	-	-	-	-	-	-	-	1	-	2
Selbständig	14	1	-	-	-	2	2	2	1	-	6	-
Zusammen	190	6	-	1	8	9	7	12	13	14	42	78
Nicht berufstätig	80	7	5	11	9	7	7	2	6	10	5	11
Mutter												
Arbeiterin	133	3	1	2	9	12	6	9	9	15	20	47
Angestellte	54	1	1	2	2	-	2	3	7	4	9	23
Beamtin	-	-	-	-	-	-	-	-	-	-	-	-
Selbständig	16	-	-	3	-	-	-	-	-	-	5	8
Zusammen	203	4	2	7	11	12	8	12	16	19	34	78
Nicht berufstätig	67	9	3	5	6	4	6	2	3	5	13	11
Nur Vater												
Arbeiter	309	16	10	12	12	23	20	23	48	34	75	36
Angestellter	48	2	-	3	2	2	5	-	4	4	14	12
Beamter	8	-	-	-	-	-	-	-	1	3	2	2
Selbständig	25	2	2	5	3	3	2	2	2	-	2	2
Zusammen	390	20	12	20	17	28	27	25	55	41	93	52
Nicht berufstätig	171	62	25	29	9	14	7	7	4	5	6	3
Nur Mutter												
Arbeiterin	128	23	20	15	13	19	16	10	7	4	-	1
Angestellte	87	14	4	4	5	4	3	8	9	5	11	-
Beamtin	1	-	-	-	-	-	-	-	-	-	-	1
Selbständig	15	2	1	1	3	2	4	-	-	1	1	-
Zusammen	211	39	25	20	21	25	23	18	16	10	12	2
Nicht berufstätig	131	65	21	9	13	7	6	6	1	1	2	-
Vater und Mutter ohne Einkommen bzw. ohne Angabe												
	615	X	X	X	X	X	X	X	X	X	X	X

**12 Geförderte 1997 nach Berufstätigkeit des Vaters bzw. der Mutter
und ihrem Gesamteinkommen sowie nach Ausbildungsstätten**

Einkommensbezieher — Berufstätigkeit des Vaters bzw. der Mutter	Insgesamt	Davon mit einem Gesamteinkommen von ... bis unter ... DM im Jahr										
		unter 10 000	10 000 - 15 000	15 000 - 20 000	20 000 - 25 000	25 000 - 30 000	30 000 - 35 000	35 000 - 40 000	40 000 - 45 000	45 000 - 50 000	50 000 - 60 000	60 000 und mehr
Berufsaufbauschulen												
Vater und Mutter												
Vater												
Arbeiter	328	2	5	7	2	10	12	15	25	24	69	155
Angestellter	113	1	-	2	-	4	2	4	4	7	13	76
Beamter	38	-	-	-	2	-	2	-	1	1	6	24
Selbständig	102	1	1	3	7	6	8	5	10	10	16	35
Zusammen	577	4	6	12	11	20	24	24	40	42	104	290
Nicht berufstätig	173	10	9	12	20	15	13	16	10	9	18	41
Mutter												
Arbeiterin	290	1	5	11	11	14	15	14	23	20	50	126
Angestellte	213	2	2	3	7	6	5	10	7	10	26	135
Beamtin	9	-	-	-	1	-	1	-	-	1	1	5
Selbständig	57	-	-	3	2	4	4	4	7	4	10	19
Zusammen	569	3	7	17	21	24	25	28	37	35	87	285
Nicht berufstätig	181	11	8	7	10	11	12	12	13	16	35	46
Nur Vater												
Arbeiter	393	10	6	6	14	20	27	36	61	69	96	46
Angestellter	122	2	4	1	1	2	2	4	9	16	34	47
Beamter	44	-	-	-	-	-	2	4	3	2	21	12
Selbständig	78	6	7	10	7	5	5	6	8	2	11	11
Zusammen	637	18	17	17	22	27	36	50	81	89	162	118
Nicht berufstätig	183	35	24	20	29	14	13	11	4	8	14	11
Nur Mutter												
Arbeiterin	118	18	10	12	16	12	16	17	8	4	5	-
Angestellte	100	8	4	8	9	14	7	17	11	12	8	2
Beamtin	4	-	-	-	1	-	-	1	-	-	1	1
Selbständig	19	4	3	-	3	1	2	3	-	2	-	1
Zusammen	241	30	17	20	29	27	25	38	19	18	14	4
Nicht berufstätig	142	75	22	10	10	8	5	7	1	1	3	-
Vater und Mutter ohne Einkommen bzw. ohne Angabe												
	1 156	X	X	X	X	X	X	X	X	X	X	X
Fachoberschulklassen, deren Besuch eine abgeschlossene Berufsausbildung voraussetzt												
Vater und Mutter												
Vater												
Arbeiter	2 274	17	21	39	43	81	120	144	179	217	509	904
Angestellter	890	4	8	8	11	12	28	33	51	60	141	534
Beamter	189	-	-	-	2	1	4	1	5	12	35	129
Selbständig	686	19	21	22	38	41	46	49	59	63	125	203
Zusammen	4 039	40	50	69	94	135	188	227	294	352	810	1 770
Nicht berufstätig	1 007	51	52	72	99	86	99	111	80	83	127	147
Mutter												
Arbeiterin	1 628	13	31	42	53	72	117	127	142	172	314	543
Angestellte	1 978	19	8	22	37	64	73	105	107	149	362	1 032
Beamtin	43	-	-	1	-	-	3	-	4	5	10	20
Selbständig	330	10	7	10	23	17	22	23	19	30	64	105
Zusammen	3 977	42	48	75	113	153	215	255	272	358	750	1 700
Nicht berufstätig	1 069	49	56	66	80	68	82	83	102	79	187	217
Nur Vater												
Arbeiter	2 019	73	44	55	75	104	145	177	248	322	502	274
Angestellter	805	21	12	10	18	24	32	45	50	75	193	325
Beamter	275	-	1	1	1	6	12	13	28	36	94	83
Selbständig	452	44	46	39	41	31	33	41	30	32	48	67
Zusammen	3 551	138	103	105	135	165	222	276	358	465	837	749
Nicht berufstätig	998	199	150	142	138	97	67	52	50	30	44	29
Nur Mutter												
Arbeiterin	507	87	55	71	59	59	64	60	28	17	5	2
Angestellte	682	53	37	47	78	71	78	81	74	75	66	24
Beamtin	18	-	1	1	-	2	-	2	2	2	4	4
Selbständig	109	34	11	16	9	5	7	9	4	1	6	7
Zusammen	1 316	174	104	135	144	137	149	152	108	95	81	37
Nicht berufstätig	656	324	102	63	63	38	18	14	14	12	7	1
Vater und Mutter ohne Einkommen bzw. ohne Angabe												
	5 912	X	X	X	X	X	X	X	X	X	X	X

**12 Geförderte 1997 nach Berufstätigkeit des Vaters bzw. der Mutter
und ihrem Gesamteinkommen sowie nach Ausbildungsstätten**

Einkommensbezieher — Berufstätigkeit des Vaters bzw. der Mutter	Insgesamt	Davon mit einem Gesamteinkommen von ... bis unter ... DM im Jahr										
		unter 10 000	10 000 - 15 000	15 000 - 20 000	20 000 - 25 000	25 000 - 30 000	30 000 - 35 000	35 000 - 40 000	40 000 - 45 000	45 000 - 50 000	50 000 - 60 000	60 000 und mehr

Abendgymnasien, Kollegs

Vater und Mutter												
Vater												
Arbeiter	15	-	-	-	1	-	-	-	-	1	1	12
Angestellter	5	-	-	-	-	-	-	-	-	-	-	5
Beamter	1	-	-	-	-	-	-	-	-	-	-	1
Selbständig	4	-	-	-	2	1	1	-	-	-	-	-
Zusammen ...	25	-	-	-	3	1	1	-	-	1	1	18
Nicht berufstätig	5	-	-	2	-	-	1	1	-	-	-	1
Mutter												
Arbeiterin	10	-	-	1	1	-	-	-	-	-	1	7
Angestellte	13	-	-	-	2	1	1	-	-	1	-	8
Beamtin	-	-	-	-	-	-	-	-	-	-	-	-
Selbständig	1	-	-	-	-	-	1	-	-	-	-	-
Zusammen ...	24	-	-	1	3	1	2	-	-	1	1	15
Nicht berufstätig	6	-	-	1	-	-	-	1	-	-	-	4
Nur Vater												
Arbeiter	5	-	1	1	-	-	-	-	-	-	3	-
Angestellter	3	-	-	-	-	-	1	-	-	-	2	-
Beamter	-	-	-	-	-	-	-	-	-	-	-	-
Selbständig	1	-	1	-	-	-	-	-	-	-	-	-
Zusammen ...	9	-	2	1	-	-	1	-	-	-	5	-
Nicht berufstätig	7	-	3	-	-	1	2	-	-	1	-	-
Nur Mutter												
Arbeiterin	7	2	-	-	1	1	-	-	-	3	-	-
Angestellte	2	-	-	-	1	-	1	-	-	-	-	-
Beamtin	-	-	-	-	-	-	-	-	-	-	-	-
Selbständig	-	-	-	-	-	-	-	-	-	-	-	-
Zusammen ...	9	2	-	-	2	1	1	-	-	3	-	-
Nicht berufstätig	4	1	1	-	-	-	1	-	-	1	-	-
Vater und Mutter ohne Einkommen bzw. ohne Angabe	24 486	X	X	X	X	X	X	X	X	X	X	X

**Fachschulklassen, deren Besuch eine abgeschlossene
Berufsausbildung voraussetzt**

Vater und Mutter												
Vater												
Arbeiter	2 612	21	36	47	79	108	149	256	265	286	551	812
Angestellter	862	8	1	8	15	17	26	49	48	79	145	466
Beamter	155	-	-	1	2	1	5	1	4	10	30	101
Selbständig	1 657	30	42	79	101	99	100	141	164	165	285	451
Zusammen ...	5 286	59	81	135	197	225	280	447	481	540	1 011	1 830
Nicht berufstätig	1 065	39	57	98	106	106	114	95	86	75	136	153
Mutter												
Arbeiterin	1 831	28	38	47	78	104	114	176	193	194	351	508
Angestellte	2 021	17	7	33	44	74	84	121	149	188	347	957
Beamtin	48	-	-	-	-	-	-	1	4	2	9	32
Selbständig	1 012	21	27	45	58	59	70	93	104	110	195	230
Zusammen ...	4 912	66	72	125	180	237	268	391	450	494	902	1 727
Nicht berufstätig	1 439	32	66	108	123	94	126	151	117	121	245	256
Nur Vater												
Arbeiter	1 771	98	56	71	115	178	191	193	214	201	317	137
Angestellter	586	14	18	18	21	14	27	37	51	44	125	217
Beamter	174	3	-	3	2	4	1	8	20	31	44	58
Selbständig	1 331	102	92	142	131	87	89	118	82	98	168	222
Zusammen ...	3 862	217	166	234	269	283	308	356	367	374	654	634
Nicht berufstätig	964	223	144	146	112	93	65	44	32	44	33	28
Nur Mutter												
Arbeiterin	482	90	54	76	76	59	40	38	23	21	5	-
Angestellte	594	67	29	42	60	57	78	71	69	54	48	19
Beamtin	13	1	1	1	2	2	-	-	3	-	1	2
Selbständig	128	27	16	15	13	12	14	10	6	2	8	5
Zusammen ...	1 217	185	100	134	151	130	132	119	101	77	62	26
Nicht berufstätig	706	351	96	86	58	32	29	17	13	6	4	2
Vater und Mutter ohne Einkommen bzw. ohne Angabe	17 428	X	X	X	X	X	X	X	X	X	X	X

**12 Geförderte 1997 nach Berufstätigkeit des Vaters bzw. der Mutter
und ihrem Gesamteinkommen sowie nach Ausbildungsstätten**

Einkommensbezieher — Berufstätigkeit des Vaters bzw. der Mutter	Insgesamt	Davon mit einem Gesamteinkommen von ... bis unter ... DM im Jahr										
		unter 10 000	10 000 - 15 000	15 000 - 20 000	20 000 - 25 000	25 000 - 30 000	30 000 - 35 000	35 000 - 40 000	40 000 - 45 000	45 000 - 50 000	50 000 - 60 000	60 000 und mehr
Höhere Fachschulen												
Vater und Mutter												
Vater												
Arbeiter	61	-	1	1	-	2	1	3	4	5	15	29
Angestellter	58	-	-	1	-	2	-	-	2	2	8	43
Beamter	17	-	-	-	-	-	-	-	-	1	-	16
Selbständig	22	-	1	1	-	3	2	2	4	2	3	4
Zusammen	158	-	2	3	-	7	3	5	10	10	26	92
Nicht berufstätig	62	2	3	2	7	6	13	3	6	5	4	11
Mutter												
Arbeiterin	48	-	-	-	-	5	2	-	2	7	10	22
Angestellte	104	-	-	1	-	2	5	7	6	5	13	65
Beamtin	4	-	-	-	-	-	-	-	-	-	1	3
Selbständig	23	-	2	-	1	2	2	1	3	1	3	8
Zusammen	179	-	2	1	1	9	9	8	11	13	27	98
Nicht berufstätig	41	2	3	4	6	4	7	-	5	2	3	5
Nur Vater												
Arbeiter	53	2	-	-	-	1	3	5	8	6	17	11
Angestellter	61	-	3	1	2	4	4	2	4	3	9	29
Beamter	23	-	-	-	1	-	-	1	-	1	4	16
Selbständig	18	4	-	3	-	2	1	1	-	3	3	1
Zusammen	155	6	3	4	3	7	8	9	12	13	33	57
Nicht berufstätig	50	12	7	5	10	6	2	2	-	1	4	1
Nur Mutter												
Arbeiterin	15	-	3	3	3	1	2	2	1	-	-	-
Angestellte	37	1	2	2	2	5	6	5	6	3	5	-
Beamtin	2	-	-	-	-	-	-	-	1	-	-	1
Selbständig	7	3	1	-	1	-	-	-	1	-	-	1
Zusammen	61	4	6	5	6	6	8	7	9	3	5	2
Nicht berufstätig	22	9	2	5	2	2	1	1	-	-	-	-
Vater und Mutter ohne Einkommen bzw. ohne Angabe												
	314	X	X	X	X	X	X	X	X	X	X	X
Akademien												
Vater und Mutter												
Vater												
Arbeiter	797	3	3	9	10	13	29	46	70	87	181	346
Angestellter	409	1	3	4	9	9	18	9	18	24	51	263
Beamter	114	-	1	-	3	1	1	-	5	8	19	76
Selbständig	401	10	10	19	26	24	30	35	38	33	71	105
Zusammen	1 721	14	17	32	48	47	78	90	131	152	322	790
Nicht berufstätig	334	9	8	16	27	29	25	36	20	22	53	89
Mutter												
Arbeiterin	490	2	1	8	18	18	19	23	52	45	110	194
Angestellte	773	1	6	13	12	18	29	40	40	64	116	434
Beamtin	36	-	1	-	3	-	1	1	3	1	3	23
Selbständig	284	7	9	15	17	13	21	26	24	27	53	72
Zusammen	1 583	10	17	36	50	49	70	90	119	137	282	723
Nicht berufstätig	472	13	8	12	25	27	33	36	32	37	93	156
Nur Vater												
Arbeiter	533	12	14	11	16	33	27	54	63	93	128	82
Angestellter	304	9	1	2	4	10	7	10	19	23	73	146
Beamter	165	-	-	-	1	3	4	8	13	17	43	76
Selbständig	182	20	14	19	15	17	19	15	10	13	18	22
Zusammen	1 184	41	29	32	36	63	57	87	105	146	262	326
Nicht berufstätig	310	46	20	47	34	23	18	20	22	15	23	42
Nur Mutter												
Arbeiterin	90	8	9	13	11	23	5	8	9	1	3	-
Angestellte	174	7	10	15	23	14	25	19	22	13	20	6
Beamtin	7	-	-	1	-	-	-	3	-	-	-	3
Selbständig	32	8	5	5	2	3	4	-	1	-	-	4
Zusammen	303	23	24	34	36	40	34	30	32	14	23	13
Nicht berufstätig	161	59	21	25	19	13	7	3	4	4	3	3
Vater und Mutter ohne Einkommen bzw. ohne Angabe												
	958	X	X	X	X	X	X	X	X	X	X	X

**12 Geförderte 1997 nach Berufstätigkeit des Vaters bzw. der Mutter
und ihrem Gesamteinkommen sowie nach Ausbildungsstätten**

Einkommensbezieher — Berufstätigkeit des Vaters bzw. der Mutter	Insgesamt	Davon mit einem Gesamteinkommen von ... bis unter ... DM im Jahr										
		unter 10 000	10 000 - 15 000	15 000 - 20 000	20 000 - 25 000	25 000 - 30 000	30 000 - 35 000	35 000 - 40 000	40 000 - 45 000	45 000 - 50 000	50 000 - 60 000	60 000 und mehr
Fachhochschulen												
Vater und Mutter												
Vater												
Arbeiter	11 238	97	89	149	199	292	414	536	682	896	2 147	5 737
Angestellter	8 663	72	88	83	100	144	188	230	302	378	1 101	5 897
Beamter	2 122	2	-	3	8	12	19	34	47	67	270	1 660
Selbständig	5 981	108	125	203	270	333	403	479	476	520	936	2 128
Zusammen	28 004	279	282	438	577	781	1 024	1 279	1 507	1 861	4 454	15 522
Nicht berufstätig	8 093	294	341	556	726	804	802	791	755	580	1 022	1 422
Mutter												
Arbeiterin	7 795	75	87	136	253	334	405	543	586	623	1 429	3 324
Angestellte	16 674	91	103	208	280	374	555	715	907	1 057	2 385	10 019
Beamtin	419	4	4	4	3	3	8	13	7	12	51	312
Selbständig	2 925	76	73	116	149	179	204	187	229	223	472	1 017
Zusammen	27 813	246	267	464	665	890	1 170	1 458	1 729	1 915	4 337	14 672
Nicht berufstätig	8 284	327	356	530	638	695	656	612	533	526	1 139	2 272
Nur Vater												
Arbeiter	9 131	335	177	259	358	419	539	614	916	1 233	2 494	1 787
Angestellter	6 905	187	123	115	181	184	212	262	367	454	1 263	3 537
Beamter	2 834	11	1	8	11	41	66	88	178	248	663	1 519
Selbständig	2 803	275	194	252	263	249	235	208	181	163	310	473
Zusammen	21 673	808	495	634	813	893	1 052	1 192	1 642	2 098	4 730	7 316
Nicht berufstätig	8 604	1 453	860	1 182	1 241	1 070	755	558	388	266	415	416
Nur Mutter												
Arbeiterin	2 094	330	188	255	257	288	243	219	155	86	60	13
Angestellte	4 844	323	192	319	451	489	491	511	588	502	669	329
Beamtin	170	5	2	4	5	5	12	17	16	16	33	55
Selbständig	625	176	62	66	58	59	47	36	30	25	32	34
Zusammen	7 733	834	444	644	771	841	793	783	769	629	794	431
Nicht berufstätig	4 348	2 010	681	543	417	237	168	112	61	48	45	26
Vater und Mutter ohne Einkommen bzw. ohne Angabe												
	38 355	X	X	X	X	X	X	X	X	X	X	X
Kunsthochschulen												
Vater und Mutter												
Vater												
Arbeiter	237	1	1	3	4	7	10	12	17	14	40	128
Angestellter	569	1	3	7	4	6	10	11	17	17	59	434
Beamter	144	-	-	1	-	1	-	1	1	1	5	134
Selbständig	318	9	16	12	10	18	24	18	15	18	42	136
Zusammen	1 268	11	20	23	18	32	44	40	50	50	146	832
Nicht berufstätig	330	12	14	15	30	28	27	32	28	24	43	77
Mutter												
Arbeiterin	149	1	5	2	2	2	13	11	13	11	18	71
Angestellte	830	4	6	11	8	20	24	29	31	33	98	566
Beamtin	48	-	2	-	-	-	1	-	1	1	3	40
Selbständig	190	5	4	5	8	7	9	8	9	17	22	96
Zusammen	1 217	10	17	18	18	29	47	48	54	62	141	773
Nicht berufstätig	379	13	17	20	30	31	24	24	24	12	48	136
Nur Vater												
Arbeiter	150	9	3	6	7	6	5	10	13	22	27	42
Angestellter	365	13	5	6	8	9	12	13	9	22	48	222
Beamter	207	-	-	-	1	2	3	2	5	6	25	183
Selbständig	134	18	7	12	16	9	11	10	6	11	7	27
Zusammen	856	40	15	24	32	28	31	35	33	61	105	454
Nicht berufstätig	294	55	17	35	35	35	26	18	15	7	22	29
Nur Mutter												
Arbeiterin	44	7	8	3	3	6	4	5	2	2	3	1
Angestellte	267	21	11	19	21	21	24	20	24	29	42	35
Beamtin	10	-	1	-	-	-	-	-	1	1	2	5
Selbständig	50	19	6	7	6	2	3	3	1	-	-	3
Zusammen	371	47	26	29	30	29	31	28	28	32	47	44
Nicht berufstätig	177	71	27	23	17	17	6	4	3	5	4	-
Vater und Mutter ohne Einkommen bzw. ohne Angabe												
	1 401	X	X	X	X	X	X	X	X	X	X	X

**12 Geförderte 1987 nach Berufstätigkeit des Vaters bzw. der Mutter
und ihrem Gesamteinkommen sowie nach Ausbildungsstätten**

Einkommensbezieher — Berufstätigkeit des Vaters bzw. der Mutter	Insgesamt	Davon mit einem Gesamteinkommen von ... bis unter ... DM im Jahr										
		unter 10 000	10 000 - 15 000	15 000 - 20 000	20 000 - 25 000	25 000 - 30 000	30 000 - 35 000	35 000 - 40 000	40 000 - 45 000	45 000 - 50 000	50 000 - 60 000	60 000 und mehr

Universitäten												
Vater und Mutter												
Vater												
Arbeiter	19 832	141	148	224	309	452	635	861	1 114	1 417	3 654	10 877
Angestellter	23 634	171	135	210	245	398	439	546	735	901	2 343	17 513
Beamter	7 528	10	11	10	14	23	39	58	105	157	549	6 550
Selbständig	13 627	208	293	378	549	850	838	985	1 040	1 040	2 070	5 580
Zusammen ...	64 619	530	587	820	1 117	1 521	1 949	2 450	2 994	3 515	8 616	40 520
Nicht berufstätig	17 225	575	700	1 020	1 376	1 617	1 601	1 509	1 406	1 331	2 177	3 913
Mutter												
Arbeiterin	13 736	138	186	304	426	534	664	840	941	1 054	2 287	6 382
Angestellte	41 711	224	261	370	573	914	1 219	1 532	1 906	2 168	5 187	27 359
Beamtin	1 923	7	7	7	10	12	14	27	27	42	119	1 651
Selbständig	6 566	117	146	189	262	294	357	378	390	477	943	3 013
Zusammen ...	63 936	486	600	870	1 271	1 754	2 254	2 777	3 264	3 739	8 536	38 385
Nicht berufstätig	17 908	619	687	970	1 222	1 384	1 296	1 182	1 138	1 107	2 257	6 048
Nur Vater												
Arbeiter	17 361	678	345	453	515	708	933	1 133	1 588	2 259	4 903	3 846
Angestellter	18 863	551	299	335	394	480	557	672	781	1 089	2 953	10 772
Beamter	10 770	25	19	20	39	91	133	201	329	547	1 850	7 516
Selbständig	6 631	696	466	513	600	516	482	471	444	448	660	1 335
Zusammen ...	53 625	1 950	1 129	1 321	1 548	1 775	2 105	2 477	3 142	4 343	10 366	23 469
Nicht berufstätig	18 316	3 081	1 805	2 118	2 338	2 141	1 582	1 248	935	703	1 013	1 352
Nur Mutter												
Arbeiterin	3 762	535	362	440	535	464	424	382	277	193	119	31
Angestellte	12 404	854	543	735	1 084	1 183	1 162	1 263	1 189	1 315	1 871	1 225
Beamtin	619	22	8	11	20	25	22	36	36	47	94	298
Selbständig	1 725	451	236	185	188	135	108	94	89	70	83	86
Zusammen ...	18 510	1 862	1 149	1 371	1 807	1 807	1 716	1 775	1 591	1 625	2 167	1 640
Nicht berufstätig	9 205	3 629	1 550	1 143	879	644	414	256	152	125	133	80
Vater und Mutter ohne Einkommen bzw. ohne Angabe												
	41 969	X	X	X	X	X	X	X	X	X	X	X
Fernunterrichtsinstitute												
Vater und Mutter												
Vater												
Arbeiter	-	-	-	-	-	-	-	-	-	-	-	-
Angestellter	-	-	-	-	-	-	-	-	-	-	-	-
Beamter	-	-	-	-	-	-	-	-	-	-	-	-
Selbständig	-	-	-	-	-	-	-	-	-	-	-	-
Zusammen ...	-	-	-	-	-	-	-	-	-	-	-	-
Nicht berufstätig	-	-	-	-	-	-	-	-	-	-	-	-
Mutter												
Arbeiterin	-	-	-	-	-	-	-	-	-	-	-	-
Angestellte	-	-	-	-	-	-	-	-	-	-	-	-
Beamtin	-	-	-	-	-	-	-	-	-	-	-	-
Selbständig	-	-	-	-	-	-	-	-	-	-	-	-
Zusammen ...	-	-	-	-	-	-	-	-	-	-	-	-
Nicht berufstätig	-	-	-	-	-	-	-	-	-	-	-	-
Nur Vater												
Arbeiter	1	-	-	-	-	-	-	-	-	-	1	-
Angestellter	-	-	-	-	-	-	-	-	-	-	-	-
Beamter	-	-	-	-	-	-	-	-	-	-	-	-
Selbständig	-	-	-	-	-	-	-	-	-	-	-	-
Zusammen ...	1	-	-	-	-	-	-	-	-	-	1	-
Nicht berufstätig	-	-	-	-	-	-	-	-	-	-	-	-
Nur Mutter												
Arbeiterin	-	-	-	-	-	-	-	-	-	-	-	-
Angestellte	-	-	-	-	-	-	-	-	-	-	-	-
Beamtin	-	-	-	-	-	-	-	-	-	-	-	-
Selbständig	-	-	-	-	-	-	-	-	-	-	-	-
Zusammen ...	-	-	-	-	-	-	-	-	-	-	-	-
Nicht berufstätig	-	-	-	-	-	-	-	-	-	-	-	-
Vater und Mutter ohne Einkommen bzw. ohne Angabe												
	8	X	X	X	X	X	X	X	X	X	X	X

**12 Geförderte 1997 nach Berufstätigkeit des Vaters bzw. der Mutter
und ihrem Gesamteinkommen sowie nach Ausbildungsstätten**

Einkommensbezieher — Berufstätigkeit des Vaters bzw. der Mutter	Insgesamt	Davon mit einem Gesamteinkommen von . . . bis unter DM im Jahr										
		unter 10 000	10 000 - 15 000	15 000 - 20 000	20 000 - 25 000	25 000 - 30 000	30 000 - 35 000	35 000 - 40 000	40 000 - 45 000	45 000 - 50 000	50 000 - 60 000	60 000 und mehr
Insgesamt												
Vater und Mutter												
Vater												
Arbeiter	57 883	741	600	973	1 316	2 017	2 778	3 764	4 565	5 260	11 333	24 536
Angestellter	41 139	308	268	396	498	773	920	1 179	1 594	1 931	4 897	28 375
Beamter	11 317	14	17	22	35	51	93	121	196	324	1 115	9 329
Selbständig	27 319	516	652	930	1 302	1 495	1 835	2 122	2 231	2 239	4 259	9 738
Zusammen	137 658	1 579	1 537	2 321	3 151	4 336	5 626	7 186	8 586	9 754	21 604	71 978
Nicht berufstätig	35 255	1 505	1 599	2 357	2 999	3 364	3 387	3 224	2 969	2 692	4 381	6 778
Mutter												
Arbeiterin	40 383	867	634	1 007	1 476	2 027	2 494	3 182	3 487	3 744	7 287	14 378
Angestellte	77 376	467	533	877	1 279	1 955	2 596	3 368	4 217	4 809	10 972	46 303
Beamtin	2 828	13	15	14	22	20	37	57	80	88	244	2 258
Selbständig	13 731	297	339	493	639	713	879	917	992	1 097	2 170	5 195
Zusammen	134 318	1 444	1 521	2 391	3 416	4 715	6 006	7 524	8 756	9 738	20 673	68 134
Nicht berufstätig	38 595	1 640	1 615	2 287	2 734	2 985	3 007	2 886	2 799	2 708	5 312	10 622
Nur Vater												
Arbeiter	48 838	2 291	1 291	1 665	2 324	3 172	3 679	4 099	5 214	6 295	11 369	7 439
Angestellter	32 688	978	560	824	787	921	1 110	1 414	1 710	2 205	5 648	16 711
Beamter	15 906	46	26	41	70	167	256	386	717	1 109	3 108	9 980
Selbständig	14 343	1 540	1 079	1 280	1 333	1 144	1 090	1 064	931	936	1 487	2 459
Zusammen	111 755	4 855	2 956	3 610	4 514	5 404	6 135	6 963	8 572	10 545	21 612	36 589
Nicht berufstätig	36 698	7 084	4 065	4 592	4 652	4 047	3 013	2 290	1 724	1 277	1 845	2 109
Nur Mutter												
Arbeiterin	11 752	2 148	1 313	1 572	1 612	1 450	1 226	1 016	694	418	243	60
Angestellte	23 317	1 761	1 123	1 579	2 239	2 358	2 345	2 421	2 339	2 351	3 044	1 759
Beamtin	945	39	13	21	37	42	43	71	70	76	144	389
Selbständig	3 368	923	431	374	372	272	230	190	148	117	148	163
Zusammen	39 382	4 871	2 880	3 546	4 260	4 120	3 844	3 698	3 251	2 962	3 579	2 371
Nicht berufstätig	20 575	9 551	3 238	2 417	1 830	1 235	830	524	323	252	248	127
Vater und Mutter ohne Einkommen bzw ohne Angabe	153 939	X	X	X	X	X	X	X	X	X	X	X
dar. Praktikum												
Vater und Mutter												
Vater												
Arbeiter	457	1	3	7	9	8	24	30	37	40	98	200
Angestellter	292	2	2	2	3	4	8	4	9	14	51	193
Beamter	87	-	-	-	3	-	1	1	1	3	10	68
Selbständig	259	10	2	16	17	18	12	21	14	24	43	82
Zusammen	1 095	13	7	25	32	30	45	56	61	81	202	543
Nicht berufstätig	259	13	17	17	26	21	27	26	24	12	30	46
Mutter												
Arbeiterin	345	5	6	5	13	9	20	30	26	37	67	127
Angestellte	538	5	4	9	11	10	18	17	31	30	89	314
Beamtin	16	-	-	-	-	1	-	1	3	-	3	8
Selbständig	171	6	3	8	7	13	10	11	8	16	31	58
Zusammen	1 070	16	13	22	31	33	48	59	68	83	190	507
Nicht berufstätig	284	10	11	20	27	18	24	23	17	10	42	82
Nur Vater												
Arbeiter	452	14	15	10	18	27	45	39	48	65	116	55
Angestellter	250	4	1	2	10	8	9	20	15	26	51	104
Beamter	108	-	-	-	-	1	2	5	6	12	30	52
Selbständig	121	16	11	15	16	11	9	5	2	6	13	17
Zusammen	931	34	27	27	44	47	65	69	71	109	210	228
Nicht berufstätig	285	65	38	32	33	28	26	17	10	13	11	14
Nur Mutter												
Arbeiterin	97	22	11	14	16	11	7	10	4	2	-	-
Angestellte	195	16	6	20	30	27	17	16	24	11	19	9
Beamtin	6	1	-	-	1	-	-	-	1	1	-	2
Selbständig	17	5	-	4	-	3	2	1	-	-	-	2
Zusammen	315	44	17	38	47	41	26	27	29	14	19	13
Nicht berufstätig	140	66	25	13	14	7	3	3	4	3	2	-
Vater und Mutter ohne Einkommen bzw. ohne Angabe	1 073	X	X	X	X	X	X	X	X	X	X	X

**12 Geförderte 1997 nach Berufstätigkeit des Vaters bzw. der Mutter
und ihrem Gesamteinkommen sowie nach Ausbildungsstätten**

Einkommensbezieher — Berufstätigkeit des Vaters bzw. der Mutter	Insgesamt	Davon mit einem Gesamteinkommen von ... bis unter DM im Jahr										
		unter 10 000	10 000 - 15 000	15 000 - 20 000	20 000 - 25 000	25 000 - 30 000	30 000 - 35 000	35 000 - 40 000	40 000 - 45 000	45 000 - 50 000	50 000 - 60 000	60 000 und mehr
Nachrichtlich: Früheres Bundesgebiet												
Vater und Mutter												
Vater												
Arbeiter	29 657	514	278	433	530	725	921	1 057	1 565	2 122	5 562	15 950
Angestellter	24 584	195	152	219	264	405	454	561	754	920	2 452	18 208
Beamter	10 075	13	12	18	24	40	80	102	157	281	966	8 382
Selbständig	20 768	386	469	694	937	1 079	1 353	1 542	1 635	1 684	3 269	7 720
Zusammen	85 084	1 108	911	1 364	1 755	2 249	2 808	3 262	4 111	5 007	12 249	50 260
Nicht berufstätig	26 189	1 150	1 061	1 616	2 114	2 488	2 594	2 412	2 274	1 980	3 259	5 241
Mutter												
Arbeiterin	25 097	492	369	599	855	1 102	1 213	1 436	1 690	1 941	4 189	11 211
Angestellte	45 982	316	306	514	699	1 082	1 539	1 798	2 209	2 420	5 634	29 465
Beamtin	2 202	10	13	10	14	16	28	38	38	57	175	1 803
Selbständig	10 639	217	251	370	474	530	647	643	712	824	1 687	4 284
Zusammen	83 920	1 035	939	1 493	2 042	2 730	3 427	3 915	4 649	5 242	11 685	46 763
Nicht berufstätig	27 353	1 223	1 033	1 487	1 827	2 007	1 975	1 759	1 736	1 745	3 823	8 738
Nur Vater												
Arbeiter	38 206	1 506	807	960	1 077	1 358	1 825	2 596	4 202	5 727	10 903	7 245
Angestellter	27 384	703	402	441	537	624	689	895	1 152	1 694	4 857	15 390
Beamter	15 139	39	20	34	61	152	243	359	654	1 037	2 988	9 552
Selbständig	12 631	1 202	886	1 099	1 116	990	951	959	841	859	1 401	2 327
Zusammen	93 360	3 450	2 115	2 534	2 791	3 124	3 708	4 809	6 849	9 317	20 149	34 514
Nicht berufstätig	32 575	5 793	3 302	3 989	4 231	3 770	2 780	2 115	1 607	1 202	1 766	2 020
Nur Mutter												
Arbeiterin	8 549	1 492	874	1 026	1 099	1 067	941	842	590	355	213	50
Angestellte	15 915	1 172	766	1 066	1 556	1 661	1 617	1 554	1 478	1 494	2 227	1 324
Beamtin	790	29	11	17	31	33	36	48	50	63	120	352
Selbständig	2 645	715	318	280	293	221	191	151	118	95	131	132
Zusammen	27 899	3 408	1 969	2 389	2 979	2 982	2 785	2 595	2 236	2 007	2 691	1 858
Nicht berufstätig	16 483	7 433	2 610	1 942	1 511	1 036	696	450	275	201	215	114
Vater und Mutter ohne Einkommen bzw. ohne Angabe	128 861	X	X	X	X	X	X	X	X	X	X	X
Neue Länder und Berlin-Ost												
Vater und Mutter												
Vater												
Arbeiter	28 226	227	322	540	786	1 292	1 857	2 707	3 000	3 138	5 771	8 586
Angestellter	16 555	113	116	177	234	368	466	618	840	1 011	2 445	10 167
Beamter	1 242	1	5	4	11	11	13	19	39	43	149	947
Selbständig	6 551	130	183	236	365	416	482	580	596	555	990	2 018
Zusammen	52 574	471	626	957	1 396	2 087	2 818	3 924	4 475	4 747	9 355	21 718
Nicht berufstätig	9 066	355	538	741	885	876	793	812	695	712	1 122	1 537
Mutter												
Arbeiterin	15 286	175	265	408	621	925	1 281	1 746	1 797	1 803	3 098	3 167
Angestellte	31 394	151	227	363	580	873	1 057	1 570	2 008	2 389	5 338	16 838
Beamtin	626	3	2	4	8	4	9	19	22	31	69	455
Selbständig	3 092	80	88	123	165	183	232	274	280	273	483	911
Zusammen	50 398	409	582	898	1 374	1 985	2 579	3 609	4 107	4 496	8 988	21 371
Nicht berufstätig	11 242	417	582	800	907	978	1 032	1 127	1 063	963	1 489	1 884
Nur Vater												
Arbeiter	10 632	785	484	705	1 247	1 814	1 854	1 503	1 012	568	466	194
Angestellter	5 284	275	158	183	250	297	421	519	558	511	791	1 321
Beamter	767	7	6	7	9	15	13	27	63	72	120	428
Selbständig	1 712	338	193	181	217	154	139	105	90	77	86	132
Zusammen	18 395	1 405	841	1 076	1 723	2 280	2 427	2 154	1 723	1 228	1 463	2 075
Nicht berufstätig	4 123	1 291	763	603	421	277	233	175	117	75	79	89
Nur Mutter												
Arbeiterin	3 203	656	439	546	513	383	285	174	104	63	30	10
Angestellte	7 402	589	357	513	683	695	728	867	861	857	817	435
Beamtin	155	10	2	4	6	9	7	23	20	13	24	37
Selbständig	723	208	113	94	79	51	39	39	30	22	17	31
Zusammen	11 483	1 463	911	1 157	1 281	1 138	1 059	1 103	1 015	955	888	513
Nicht berufstätig	4 092	2 118	628	475	319	199	134	74	48	51	33	13
Vater und Mutter ohne Einkommen bzw. ohne Angabe	25 078	X	X	X	X	X	X	X	X	X	X	X

13 Geförderte 1997 nach Ausbildungsstätten und Berufstätigkeit des Ehegatten

Ausbildungsstätte	Insgesamt	Darunter Geförderte, deren Ehegatte								nicht berufstätig und nicht in Ausbildung ist 1)	sich in Ausbildung befindet	
		berufstätig ist 1)						zusammen	Anzahl		%	
		als										
		Arbeiter	Ange- stellter	Beamter	Selb- ständiger							
Anzahl		%		Anzahl		%		Anzahl	%			
Männlich												
Hauptschulen	349	-	-	-	-	-	-	-	-	-	-	
Realschulen	271	-	-	-	-	-	-	-	-	-	-	
Integrierte Gesamtschulen	97	-	-	-	-	-	-	6	6,2	1	1,0	
Gymnasien	4 632	5	0,1	4	1	-	-	116	2,5	15	0,3	
Berufsfachschulen	16 911	53	0,3	18	34	-	1	327	1,9	31	0,2	
Fachschulklassen, deren Besuch eine abgeschlossene Berufsaus- bildung nicht voraussetzt	1 346	19	1,4	4	14	1	-	69	5,1	16	1,2	
Fachoberschulklassen, deren Besuch- eine abgeschlossene Berufsausbil- dung nicht voraussetzt	1 023	1	0,1	1	-	-	-	13	1,3	6	0,6	
Abendhauptschulen	153	-	-	-	-	-	-	3	2,0	1	0,7	
Abendrealschulen	705	1	0,1	-	-	1	-	16	2,3	2	0,3	
Berufsaufbauschulen	1 834	6	0,3	-	5	1	-	47	2,6	1	0,1	
Fachoberschulklassen, deren Besuch eine abgeschlossene Be- rufsausbildung voraussetzt	11 221	16	0,1	2	14	-	-	196	1,7	11	0,1	
Abendgymnasien	792	3	0,4	-	2	-	1	25	3,2	1	0,1	
Kollegs	12 528	39	0,3	9	23	4	3	130	1,0	29	0,2	
Fachschulklassen, deren Besuch eine abgeschlossene Berufsaus- bildung voraussetzt	18 421	287	1,6	53	215	13	6	902	4,9	46	0,2	
Höhere Fachschulen	458	4	0,9	-	4	-	-	42	9,2	3	0,7	
Akademien	1 109	16	1,4	1	15	-	-	29	2,6	3	0,3	
Fachhochschulen	71 411	616	0,9	83	478	39	16	2 508	3,5	289	0,4	
Kunsthochschulen	2 077	9	0,4	1	7	1	-	64	3,1	20	1,0	
Universitäten	108 140	553	0,5	40	433	66	14	2 875	2,7	613	0,6	
Fernunterrichtsinstitute	5	-	-	-	-	-	-	-	-	-	-	
Zusammen ...	253 483	1 628	0,6	216	1 245	126	41	7 368	2,9	1 088	0,4	
dar. Praktikum ...	1 474	13	0,9	4	9	-	-	38	2,6	10	0,7	
Nachrichtlich:												
Früheres Bundesgebiet	205 323	1 594	0,8	215	1 212	126	41	6 192	3,0	998	0,5	
Neue Länder und Berlin-Ost	48 160	34	0,1	1	33	-	-	1 176	2,4	90	0,2	
Weiblich												
Hauptschulen	354	1	0,3	1	-	-	-	2	0,6	-	-	
Realschulen	390	1	0,3	1	-	-	-	6	1,5	-	-	
Integrierte Gesamtschulen	146	2	1,4	1	1	-	-	5	3,4	4	2,7	
Gymnasien	6 666	30	0,5	24	6	-	-	244	3,7	38	0,6	
Berufsfachschulen	62 836	356	0,6	272	61	17	6	1 486	2,4	93	0,1	
Fachschulklassen, deren Besuch eine abgeschlossene Berufsaus- bildung nicht voraussetzt	9 945	122	1,2	98	15	4	5	328	3,3	36	0,4	
Fachoberschulklassen, deren Besuch- eine abgeschlossene Berufsausbil- dung nicht voraussetzt	2 069	9	0,4	4	4	1	-	46	2,2	6	0,3	
Abendhauptschulen	155	4	2,6	3	1	-	-	7	4,5	1	0,6	
Abendrealschulen	775	17	2,2	14	3	-	-	46	5,9	4	0,5	
Berufsaufbauschulen	1 275	14	1,1	11	1	1	1	50	3,9	2	0,2	
Fachoberschulklassen, deren Besuch eine abgeschlossene Be- rufsausbildung voraussetzt	6 258	25	0,4	9	13	1	2	212	3,4	10	0,2	
Abendgymnasien	972	22	2,3	7	11	2	2	84	8,6	8	0,8	
Kollegs	10 253	120	1,2	61	41	12	6	334	3,3	75	0,7	
Fachschulklassen, deren Besuch eine abgeschlossene Berufsaus- bildung voraussetzt	12 107	96	0,8	47	27	11	11	557	4,6	50	0,4	
Höhere Fachschulen	364	2	0,5	-	2	-	-	21	5,8	4	1,1	
Akademien	3 862	57	1,5	25	16	7	9	54	1,4	10	0,3	
Fachhochschulen	45 399	653	1,4	223	320	55	55	1 797	4,0	329	0,7	
Kunsthochschulen	2 618	28	1,1	6	16	1	5	84	3,2	23	0,9	
Universitäten	115 329	1 122	1,0	305	595	127	95	3 740	3,2	865	0,8	
Fernunterrichtsinstitute	4	-	-	-	-	-	-	-	-	-	-	
Zusammen ...	281 779	2 681	1,0	1 112	1 133	239	197	9 103	3,2	1 558	0,6	
dar. Praktikum ...	2 624	30	1,1	17	9	3	1	69	2,6	11	0,4	
Nachrichtlich:												
Früheres Bundesgebiet	205 126	2 603	1,3	1 082	1 083	235	193	7 200	3,5	1 418	0,7	
Neue Länder und Berlin-Ost	76 651	78	0,1	20	50	4	4	1 903	2,5	140	0,2	

Fußnote siehe S. 75.

13 Geförderte 1997 nach Ausbildungsstätten und Berufstätigkeit des Ehegatten

Ausbildungsstätte	Insgesamt	Darunter Geförderte, deren Ehegatte									
		berufstätig ist 1)						nicht berufstätig und nicht in Ausbildung ist 1)		sich in Ausbildung befindet	
		zusammen		als							
				Arbeiter	Ange- stellter	Beamter	Selb- ständiger				
		Anzahl	%	Anzahl				%	Anzahl	%	
Insgesamt											
Hauptschulen	703	1	0,1	1	-	-	-	2	0,3	-	-
Realschulen	661	1	0,2	1	-	-	-	6	0,9	-	-
Integrierte Gesamtschulen	243	2	0,8	1	1	-	-	11	4,5	5	2,1
Gymnasien	11 298	35	0,3	28	7	-	-	360	3,2	53	0,5
Berufsfachschulen	79 749	409	0,5	290	95	17	7	1 813	2,3	124	0,2
Fachschulklassen, deren Besuch eine abgeschlossene Berufsaus- bildung nicht voraussetzt	11 291	141	1,2	102	29	5	5	397	3,5	52	0,5
Fachoberschulklassen, deren Besuch eine abgeschlossene Berufsausbil- dung nicht voraussetzt	3 092	10	0,3	5	4	1	-	59	1,9	12	0,4
Abendhauptschulen	308	4	1,3	3	1	-	-	10	3,2	2	0,6
Abendrealschulen	1 480	18	1,2	14	3	1	-	62	4,2	6	0,4
Berufsaufbauschulen	3 109	20	0,6	11	6	2	1	97	3,1	3	0,1
Fachoberschulklassen, deren Besuch eine abgeschlossene Be- rufsausbildung voraussetzt	17 479	41	0,2	11	27	1	2	408	2,3	21	0,1
Abendgymnasien	1 784	25	1,4	7	13	2	3	109	6,2	9	0,5
Kollegs	22 781	159	0,7	70	64	18	9	464	2,0	104	0,5
Fachschulklassen, deren Besuch eine abgeschlossene Berufsaus- bildung voraussetzt	30 528	383	1,3	100	242	24	17	1 459	4,8	96	0,3
Höhere Fachschulen	822	6	0,7	-	6	-	-	63	7,7	7	0,9
Akademien	4 971	73	1,5	26	31	7	9	83	1,7	13	0,3
Fachhochschulen	116 810	1 269	1,1	306	798	94	71	4 305	3,7	616	0,5
Kunsthochschulen	4 695	37	0,8	7	23	2	5	148	3,2	43	0,9
Universitäten	223 469	1 675	0,7	345	1 028	193	109	6 615	3,0	1 478	0,7
Fernunterrichtsinstitute	9	-	-	-	-	-	-	-	-	-	-
Insgesamt ...	535 262	4 300	0,8	1 328	2 378	365	238	16 471	3,1	2 646	0,5
dar. Praktikum ...	4 096	43	1,0	21	18	3	1	107	2,6	21	0,5
Nachrichtlich:											
Früheres Bundesgebiet	410 451	4 197	1,0	1 307	2 295	361	234	13 392	3,3	2 416	0,6
Neue Länder und Berlin-Ost	124 811	112	0,1	21	83	4	4	3 079	2,5	230	0,2

1) Ohne Geförderte, deren Vater bzw. Mutter verstorben ist.

14 Geforderte 1997 nach Ausbildungsstätten und Höhe der monatlichen Förderung

Ausbildungsstätte	Insgesamt	Davon mit einem monatlichen Förderungsbetrag von bis DM						
		bis 30	31 - 50	51 - 100	101 - 150	151 - 200	201 - 250	251 - 300
Hauptschulen	703	1	3	9	16	15	13	6
Realschulen	661	-	6	8	16	11	17	17
Integrierte Gesamtschulen	243	1	2	2	13	7	12	5
Gymnasien	11 298	33	68	208	249	300	318	412
Berufsfachschulen	79 749	826	1 532	4 228	4 993	5 161	5 395	5 441
Fachschulklassen, deren Besuch eine abgeschlossene Berufsausbildung nicht voraussetzt	11 291	117	244	702	816	773	860	812
Fachoberschulklassen, deren Besuch eine abgeschlossene Berufsausbildung nicht voraussetzt	3 092	16	41	66	103	98	104	134
Zusammen ...	107 037	994	1 896	5 223	6 206	6 365	6 719	6 827
Abendhauptschulen	308	-	5	3	-	4	2	10
Abendrealschulen	1 480	3	8	28	24	38	42	39
Berufsaufbauschulen	3 109	21	27	86	108	102	102	129
Fachoberschulklassen, deren Besuch eine abgeschlossene Berufsausbildung voraussetzt	17 479	97	175	535	596	685	740	771
Zusammen ...	22 376	121	215	652	728	829	886	949
Abendgymnasien	1 764	-	2	9	8	14	19	18
Kollegs	22 781	-	11	32	52	78	112	148
Fachschulklassen, deren Besuch eine abgeschlossene Berufsausbildung voraussetzt	30 528	5	155	410	461	524	651	719
Zusammen ...	55 073	5	168	451	521	616	782	885
Höhere Fachschulen	822	-	4	22	23	22	34	28
Akademien	4 971	7	89	209	243	240	275	249
Fachhochschulen	116 810	72	942	2 584	3 153	3 484	3 826	4 219
Kunsthochschulen	4 695	1	23	100	100	109	151	159
Universitäten	223 469	146	2 120	5 718	6 512	7 587	8 421	9 168
Zusammen ...	350 767	226	3 178	8 633	10 031	11 442	12 707	13 823
Fernunterrichtsinstitute	9	1	-	-	-	-	-	-
Insgesamt ...	535 262	1 347	5 457	14 959	17 486	19 252	21 094	22 484
dar Praktikant	4 098	16	57	163	198	171	209	183
Nachrichtlich:								
Früheres Bundesgebiet	410 451	853	3 707	10 215	11 966	13 169	14 481	15 647
Neue Länder und Berlin-Ost	124 811	494	1 750	4 744	5 520	6 083	6 613	6 837

Ausbildungsstätte	Davon mit einem monatlichen Förderungsbetrag von bis DM							
	301 - 350	351 - 400	401 - 450	451 - 500	501 - 600	601 - 700	701 - 800	über 800
Hauptschulen	12	18	13	18	43	174	3	359
Realschulen	19	26	29	37	65	214	13	183
Integrierte Gesamtschulen	11	10	17	22	38	101	2	-
Gymnasien	397	492	495	580	1 272	4 884	432	1 158
Berufsfachschulen	22 007	2 701	2 349	3 039	5 754	14 505	1 306	512
Fachschulklassen, deren Besuch eine abgeschlossene Berufsausbildung nicht voraussetzt	3 191	402	304	425	664	1 757	216	8
Fachoberschulklassen, deren Besuch eine abgeschlossene Berufsausbildung nicht voraussetzt	142	175	167	202	458	1 277	64	45
Zusammen ...	25 779	3 824	3 374	4 323	8 294	22 912	2 036	2 265
Abendhauptschulen	10	9	12	16	31	149	40	17
Abendrealschulen	48	56	80	77	171	652	115	99
Berufsaufbauschulen	125	211	204	177	359	880	231	347
Fachoberschulklassen, deren Besuch eine abgeschlossene Berufsausbildung voraussetzt	862	1 286	1 306	1 013	2 800	4 067	860	1 686
Zusammen ...	1 045	1 562	1 602	1 283	3 361	5 748	1 246	2 149
Abendgymnasien	18	55	228	28	131	424	233	577
Kollegs	187	696	4 585	434	1 743	6 343	1 915	6 445
Fachschulklassen, deren Besuch eine abgeschlossene Berufsausbildung voraussetzt	828	1 082	2 605	1 235	3 361	3 265	3 550	6 677
Zusammen ...	1 033	1 833	7 418	1 697	5 235	15 032	5 698	13 699
Höhere Fachschulen	18	22	39	29	50	132	57	342
Akademien	267	287	324	289	470	949	253	820
Fachhochschulen	4 442	4 726	5 300	5 381	10 682	15 288	14 154	38 557
Kunsthochschulen	203	190	197	194	419	526	519	1 804
Universitäten	9 930	10 509	11 102	11 331	22 139	28 923	21 712	68 151
Zusammen ...	14 860	15 734	16 962	17 224	33 760	45 818	36 695	109 674
Fernunterrichtsinstitute	-	-	1	-	-	1	2	4
Insgesamt ...	42 717	22 953	29 357	24 527	50 650	89 511	45 677	127 791
dar Praktikant	414	241	224	179	377	627	279	760
Nachrichtlich:								
Früheres Bundesgebiet	28 584	16 625	23 144	18 166	35 294	70 693	35 678	112 229
Neue Länder und Berlin-Ost	14 133	6 328	6 213	6 361	15 356	18 818	9 999	15 562

**15 Geförderte 1997 nach Zahl der Geschwister, Gesamteinkommen der Eltern
sowie nach Ausbildungsstätten**

Zahl der Geschwister	Insgesamt	Davon mit einem Gesamteinkommen von bis ... unter ... DM im Jahr											ohne Einkommen/ohne Angabe
		unter 10 000	10 000 - 15 000	15 000 - 20 000	20 000 - 25 000	25 000 - 30 000	30 000 - 35 000	35 000 - 40 000	40 000 - 45 000	45 000 - 50 000	50 000 - 60 000	60 000 und mehr	
Hauptschulen													
Keine	340	69	7	10	5	8	3	5	4	9	8	5	207
1	176	31	6	6	1	8	2	2	3	6	17	15	79
2	124	19	4	3	4	5	6	4	4	9	11	8	47
3	42	3	1	4	2	1	2	3	-	2	2	9	13
4 und mehr	21	1	2	-	1	2	-	1	-	-	4	3	7
Zusammen ...	703	123	20	23	13	24	13	15	11	26	42	40	353
Realschulen													
Keine	278	31	7	11	12	5	8	11	6	5	8	11	163
1	193	21	7	5	5	14	7	8	9	9	24	28	56
2	119	13	4	4	3	4	4	7	9	6	8	18	39
3	43	6	1	-	4	2	5	3	2	1	6	9	4
4 und mehr	28	2	-	-	2	2	-	4	1	2	5	8	2
Zusammen ...	661	73	19	20	26	27	24	33	27	23	51	74	264
Integrierte Gesamtschulen													
Keine	121	16	2	5	4	2	3	4	3	1	3	-	78
1	55	7	2	1	2	2	5	2	4	4	8	14	4
2	44	4	3	2	2	2	2	2	1	3	7	7	9
3	15	-	-	1	-	1	-	3	1	2	2	4	1
4 und mehr	8	-	1	-	1	1	1	-	1	-	-	1	2
Zusammen ...	243	27	8	9	9	8	11	11	10	10	20	26	94
Gymnasien													
Keine	4 132	527	188	198	162	154	145	135	136	116	208	192	1 975
1	3 953	393	133	178	156	202	203	208	248	249	429	662	896
2	1 941	145	51	70	60	112	88	114	123	109	210	518	341
3	756	34	24	18	15	40	28	29	38	58	116	269	87
4 und mehr	516	19	18	13	14	26	17	27	34	28	70	194	56
Zusammen ...	11 298	1 118	412	477	407	534	481	511	577	560	1 031	1 835	3 355
Berufsfachschulen													
Keine	29 505	3 261	1 705	1 812	1 860	1 800	1 882	1 758	1 609	1 375	1 677	1 211	9 555
1	26 604	1 902	1 016	1 237	1 512	1 824	1 918	2 100	2 320	2 334	3 760	4 274	2 409
2	14 023	896	470	569	672	787	909	1 002	1 085	1 201	2 114	2 929	1 389
3	5 899	357	203	190	255	291	361	407	456	509	807	1 442	621
4 und mehr	3 718	213	103	119	163	199	215	253	286	280	549	928	410
Zusammen ...	79 749	6 629	3 497	3 927	4 462	4 901	5 283	5 520	5 756	5 699	8 907	10 784	14 384
Fachschulklassen, deren Besuch eine abgeschlossene Berufsausbildung nicht voraussetzt													
Keine	4 582	485	293	265	289	261	258	213	219	199	242	165	1 693
1	3 436	229	130	141	177	195	203	206	297	359	637	562	300
2	1 922	99	49	67	81	74	97	117	147	195	372	484	160
3	824	42	26	21	31	26	34	36	54	74	159	249	72
4 und mehr	527	23	11	18	15	19	22	20	42	44	93	186	34
Zusammen ...	11 291	878	509	512	573	575	614	592	759	871	1 503	1 646	2 259

**15 Geförderte 1997 nach Zahl der Geschwister, Gesamteinkommen der Eltern
sowie nach Ausbildungsstätten**

Zahl der Geschwister	Insgesamt	Davon mit einem Gesamteinkommen von bis ... unter ... DM im Jahr											ohne Einkommen/ ohne Angabe
		unter 10 000	10 000 - 15 000	15 000 - 20 000	20 000 - 25 000	25 000 - 30 000	30 000 - 35 000	35 000 - 40 000	40 000 - 45 000	45 000 - 50 000	50 000 - 60 000	60 000 und mehr	

**Fachoberschulklassen, deren Besuch eine abgeschlossene
Berufsausbildung nicht voraussetzt**

Keine	1 177	132	72	48	58	51	54	62	61	57	76	68	438
1	1 037	72	37	38	53	67	52	73	84	68	148	230	115
2	547	37	11	20	25	29	28	39	40	45	95	132	46
3	212	11	7	4	10	8	8	14	9	16	32	75	18
4 und mehr	119	5	5	3	1	4	6	8	9	10	19	38	11
Zusammen ...	3 092	257	132	113	147	159	148	196	203	196	370	543	628

Abendhauptschulen

Keine	157	21	12	11	5	9	4	2	5	2	3	6	77
1	69	11	1	4	6	3	4	4	9	4	5	4	14
2	39	1	3	2	1	3	3	1	8	2	3	3	9
3	34	1	2	2	-	-	2	-	3	5	7	3	9
4 und mehr	9	-	-	-	-	-	1	-	1	-	4	1	2
Zusammen ...	306	34	18	19	12	15	14	7	26	13	22	17	111

Abendrealschulen

Keine	735	84	37	35	33	30	19	28	27	24	34	32	352
1	398	53	20	24	18	25	25	18	21	26	53	41	74
2	189	11	7	10	11	12	12	9	14	10	28	31	34
3	85	9	5	1	2	6	4	1	4	2	10	16	25
4 und mehr	73	8	1	1	1	2	3	7	3	6	13	9	19
Zusammen ...	1 480	165	70	71	65	75	63	63	69	68	138	129	504

Berufsaufbauschulen

Keine	1 851	119	52	50	75	62	64	71	60	57	117	76	1 048
1	684	29	24	30	28	28	29	39	53	69	120	179	58
2	347	15	10	9	16	11	14	21	28	28	44	126	27
3	133	7	7	1	3	5	6	6	7	6	23	50	12
4 und mehr	94	2	2	1	1	5	3	9	9	7	11	33	11
Zusammen ...	3 109	172	95	91	121	111	116	146	155	167	315	464	1 156

**Fachoberschulklassen, deren Besuch eine abgeschlossene
Berufsausbildung voraussetzt**

Keine	10 409	594	355	384	398	358	391	432	393	449	725	442	5 488
1	4 192	204	144	133	171	194	237	233	326	356	721	1 214	259
2	1 860	84	39	53	66	68	81	113	115	155	295	693	98
3	687	30	19	14	24	27	31	31	47	49	118	252	45
4 und mehr	331	14	4	2	14	11	13	23	21	28	47	132	22
Zusammen ...	17 479	926	561	586	673	658	753	832	902	1 037	1 906	2 733	5 912

Abendgymnasien

Keine	1 760	-	-	1	-	-	1	-	-	-	-	-	1 758
1	2	-	-	-	-	-	1	-	-	-	-	-	1
2	1	-	-	-	-	-	-	-	-	-	-	1	-
3	-	-	-	-	-	-	-	-	-	-	-	-	-
4 und mehr	1	-	1	-	-	-	-	-	-	-	-	-	-
Zusammen ...	1 764	-	1	1	-	-	2	-	-	-	-	1	1 759

**15 Geförderte 1997 nach Zahl der Geschwister, Gesamteinkommen der Eltern
sowie nach Ausbildungsstätten**

Zahl der Geschwister	Insgesamt	Davon mit einem Gesamteinkommen von bis ... unter ... DM im Jahr											ohne Ein- kommen/ ohne Angabe
		unter 10 000	10 000 - 15 000	15 000 - 20 000	20 000 - 25 000	25 000 - 30 000	30 000 - 35 000	35 000 - 40 000	40 000 - 45 000	45 000 - 50 000	50 000 - 60 000	60 000 und mehr	

Kollegs

Keine	22 715	2	2	1	5	-	3	-	-	5	2	7	22 688
1	39	1	2	-	-	1	2	1	-	-	1	4	27
2	19	-	1	1	-	2	-	-	-	-	2	5	8
3	6	-	-	-	-	-	-	-	-	1	-	2	3
4 und mehr	2	-	-	-	-	-	-	-	-	-	1	-	1
Zusammen ...	22 781	3	5	2	5	3	5	1	-	6	6	18	22 727

**Fachschulklassen, deren Besuch eine abgeschlossene
Berufsausbildung voraussetzt**

Keine	22 290	681	370	501	511	487	437	479	480	428	641	487	16 868
1	4 668	235	164	216	218	243	291	363	381	419	724	1 091	323
2	2 235	121	67	82	113	99	120	154	144	176	352	661	146
3	856	34	32	29	32	42	50	52	59	64	118	288	56
4 und mehr	479	23	11	15	19	18	30	30	36	31	65	166	35
Zusammen ...	30 528	1 074	644	843	893	869	928	1 078	1 080	1 118	1 900	2 673	17 428

Höhere Fachschulen

Keine	520	21	17	15	19	23	20	13	19	11	35	30	297
1	179	9	2	5	6	8	10	9	7	17	23	75	8
2	79	3	1	2	3	2	3	3	7	4	7	37	7
3	29	-	3	2	-	-	2	1	2	-	4	13	2
4 und mehr	15	-	-	-	-	1	-	1	2	-	3	8	-
Zusammen ...	822	33	23	24	28	34	35	27	37	32	72	163	314

Akademien

Keine	2 240	117	72	109	108	111	105	108	121	141	197	200	851
1	1 613	42	41	54	60	72	75	107	125	131	297	546	63
2	738	22	4	15	21	17	29	39	47	58	136	325	25
3	257	7	1	5	8	11	8	10	19	19	39	116	14
4 und mehr	123	4	1	3	3	4	2	2	2	4	17	76	5
Zusammen ...	4 971	192	119	186	200	215	219	266	314	353	686	1 263	958

Fachhochschulen

Keine	75 378	4 225	2 303	2 973	3 233	3 181	2 873	2 736	2 756	2 856	5 324	6 122	36 796
1	27 477	1 070	565	793	968	1 077	1 245	1 423	1 640	1 669	4 225	11 510	1 062
2	9 664	279	167	175	243	283	348	408	497	551	1 363	5 022	330
3	3 049	74	48	39	81	61	103	106	159	138	393	1 749	98
4 und mehr	1 242	30	20	17	20	24	27	42	70	68	155	730	39
Zusammen ...	116 810	5 678	3 103	3 997	4 545	4 626	4 594	4 715	5 122	5 482	11 460	25 133	38 355

Kunsthochschulen

Keine	2 585	184	85	98	101	102	98	77	71	88	143	222	1 336
1	1 155	48	23	38	45	40	40	54	45	58	143	576	47
2	607	18	7	9	12	17	16	21	31	20	56	387	13
3	221	5	3	3	2	5	8	3	8	10	16	155	3
4 und mehr	127	1	1	1	2	3	3	2	2	5	9	96	2
Zusammen ...	4 695	236	119	149	162	167	165	157	157	179	367	1 436	1 401

**15 Geförderte 1997 nach Zahl der Geschwister, Gesamteinkommen der Eltern
sowie nach Ausbildungsstätten**

Zahl der Geschwister	Insgesamt	Davon mit einem Gesamteinkommen von bis .. unter .. DM im Jahr											ohne Einkommen/ ohne Angabe
		unter 10 000	10 000 - 15 000	15 000 - 20 000	20 000 - 25 000	25 000 - 30 000	30 000 - 35 000	35 000 - 40 000	40 000 - 45 000	45 000 - 50 000	50 000 - 60 000	60 000 und mehr	
Universitäten													
Keine	109 984	7 982	4 635	5 317	5 839	5 902	5 400	5 102	5 025	5 267	9 753	12 447	37 315
1	69 418	2 652	1 626	1 759	2 255	2 564	2 802	3 224	3 554	4 206	9 592	32 195	2 989
2	28 956	831	472	506	684	752	809	966	1 156	1 474	3 471	16 791	1 044
3	10 092	251	132	147	191	214	239	289	321	467	1 162	6 287	392
4 und mehr	5 019	111	55	64	96	73	117	134	164	228	494	3 254	229
Zusammen ...	223 469	11 827	6 920	7 793	9 065	9 505	9 367	9 715	10 220	11 642	24 472	70 974	41 969
Fernunterrichtsinstitute													
Keine	9	-	-	-	-	-	-	-	-	-	1	-	8
1	-	-	-	-	-	-	-	-	-	-	-	-	-
2	-	-	-	-	-	-	-	-	-	-	-	-	-
3	-	-	-	-	-	-	-	-	-	-	-	-	-
4 und mehr	-	-	-	-	-	-	-	-	-	-	-	-	-
Zusammen ...	9	-	-	-	-	-	-	-	-	-	1	-	8
Insgesamt													
Keine	290 768	18 511	10 212	11 844	12 717	12 526	11 768	11 236	10 975	11 090	19 195	21 703	136 991
1	145 348	7 009	3 943	4 662	5 679	6 567	7 149	8 072	9 124	10 182	20 927	53 220	8 814
2	83 454	2 598	1 370	1 599	1 997	2 279	2 567	3 020	3 454	4 046	8 574	28 178	3 772
3	23 240	871	514	481	660	740	891	994	1 189	1 423	3 014	10 988	1 475
4 und mehr	12 452	456	236	257	353	394	460	563	683	741	1 559	5 863	887
Zusammen ...	535 262	29 445	16 275	18 843	21 406	22 506	22 835	23 885	25 425	27 482	53 269	119 952	153 939
dar. Praktikum													
Keine	2 024	135	85	100	105	93	98	97	61	71	127	134	918
1	1 192	56	34	40	55	52	52	61	90	93	202	372	85
2	532	26	9	7	20	17	27	26	35	44	91	195	35
3	229	13	1	3	10	9	8	10	8	19	31	94	23
4 und mehr	121	5	2	2	6	1	7	4	5	5	23	49	12
Zusammen ...	4 098	235	131	152	196	172	192	196	199	232	474	844	1 073
Nachrichtlich: Früheres Bundesgebiet													
Keine	233 793	14 743	7 898	9 149	9 855	9 509	8 609	8 008	7 932	8 374	15 099	17 563	117 054
1	103 454	4 888	2 686	3 169	3 662	4 130	4 419	4 889	5 849	6 858	15 101	40 774	7 029
2	47 012	1 835	914	1 041	1 272	1 372	1 564	1 817	2 323	2 924	6 591	22 396	2 963
3	17 170	590	330	317	419	430	535	602	799	1 028	2 347	8 626	1 147
4 und mehr	9 022	286	140	158	173	208	244	327	449	530	1 191	4 648	668
Zusammen ...	410 451	22 342	11 968	13 834	15 381	15 649	15 371	15 643	17 352	19 714	40 329	94 007	128 861
Neue Länder und Berlin-Ost													
Keine	56 975	3 768	2 314	2 695	2 862	3 017	3 159	3 228	3 043	2 716	4 096	4 140	21 937
1	41 894	2 121	1 257	1 493	2 017	2 437	2 730	3 183	3 275	3 324	5 826	12 446	1 785
2	16 442	763	456	558	725	907	1 003	1 203	1 131	1 122	1 983	5 782	809
3	6 070	281	184	164	241	310	356	392	390	395	667	2 362	328
4 und mehr	3 430	170	96	99	180	186	216	236	234	211	368	1 215	219
Zusammen ...	124 811	7 103	4 307	5 009	6 025	6 857	7 464	8 242	8 073	7 768	12 940	25 945	25 078

16. Geförderte und finanzieller Aufwand 1997 nach Art der Förderung, Ausbildungsstätten und Ländern

Land	Geförderte				Finanzieller Aufwand			
	insgesamt	mit Zuschuss/ mit Zuschuss und unverz.	mit unverzins- lichem Darlehen	mit verzins- lichem Darlehen	insgesamt	mit Zuschuss/ mit Zuschuss und unverz Darlehen	mit unverzins- lichem Darlehen	mit verzins- lichem Darlehen
		Darlehen	Darlehen	Darlehen		Darlehen	Darlehen	Darlehen
Anzahl					1 000 DM			
Höhere Fachschulen								
Deutschland	836	822	-	14	4 144	4 076	3	66
Baden-Württemberg ..	385	376	-	9	1 938	1 905	-	33
Bayern	6	6	-	-	59	56	3	-
Berlin	110	110	-	-	660	660	-	-
Brandenburg	-	-	-	-	-	-	-	-
Bremen	56	51	-	5	289	256	-	33
Hamburg	17	17	-	-	93	93	-	-
Hessen	47	47	-	-	252	252	-	-
Mecklenburg-Vorpommern	-	-	-	-	-	-	-	-
Niedersachsen	17	17	-	-	76	76	-	-
Nordrhein-Westfalen	65	65	-	-	291	291	-	-
Rheinland-Pfalz	13	13	-	-	41	41	-	-
Saarland	114	114	-	-	419	419	-	-
Sachsen	6	6	-	-	26	27	-	-
Sachsen-Anhalt	-	-	-	-	-	-	-	-
Schleswig-Holstein ..	-	-	-	-	-	-	-	-
Thüringen	-	-	-	-	-	-	-	-
Nachrichtlich:								
Früheres Bundesgebiet	830	816	-	14	4 118	4 049	3	66
Neue Länder und Berlin-Ost ..	6	6	-	-	26	27	-	-
Akademien								
Deutschland	4 971	4 903	68	-	19 940	19 710	229	-
Baden-Württemberg	160	160	-	-	441	441	-	-
Bayern	3 719	3 651	68	-	15 822	15 592	229	-
Berlin	18	18	-	-	45	45	-	-
Brandenburg	-	-	-	-	-	-	-	-
Bremen	-	-	-	-	-	-	-	-
Hamburg	15	15	-	-	82	82	-	-
Hessen	-	-	-	-	-	-	-	-
Mecklenburg-Vorpommern	-	-	-	-	-	-	-	-
Niedersachsen	1	1	-	-	7	7	-	-
Nordrhein-Westfalen ..	8	8	-	-	34	34	-	-
Rheinland-Pfalz	-	-	-	-	-	-	-	-
Saarland	-	-	-	-	-	-	-	-
Sachsen	1 022	1 022	-	-	3 426	3 426	-	-
Sachsen-Anhalt	1	1	-	-	1	1	-	-
Schleswig-Holstein ..	24	24	-	-	70	70	-	-
Thüringen	3	3	-	-	12	12	-	-
Nachrichtlich:								
Früheres Bundesgebiet ..	3 932	3 864	68	-	16 480	16 250	229	-
Neue Länder und Berlin-Ost ..	1 039	1 039	-	-	3 460	3 460	-	-
Fachhochschulen								
Deutschland	119 528	116 808	2	2 718	606 205	593 024	6	13 176
Baden-Württemberg ..	14 992	14 914	-	78	74 413	73 963	-	451
Bayern	16 449	16 262	2	185	81 271	79 483	6	1 782
Berlin	7 000	6 663	-	337	40 854	39 521	-	1 333
Brandenburg ..	3 011	2 943	-	68	14 372	14 048	-	323
Bremen	2 672	2 595	-	77	13 666	13 329	-	337
Hamburg	2 769	2 769	-	-	16 438	16 438	-	-
Hessen	7 035	6 876	-	159	36 688	35 927	-	761
Mecklenburg-Vorpommern	2 586	2 524	-	62	11 952	11 720	-	232
Niedersachsen	13 300	12 792	-	508	73 679	71 324	-	2 355
Nordrhein-Westfalen	22 928	22 254	-	674	118 457	115 409	-	3 048
Rheinland-Pfalz	6 187	6 074	-	113	31 314	30 822	-	492
Saarland	949	922	-	27	4 649	4 530	-	119
Sachsen	8 158	8 069	-	89	35 393	35 094	-	299
Sachsen-Anhalt	4 407	4 323	-	84	19 359	18 969	-	390
Schleswig-Holstein	3 471	3 276	-	195	17 704	16 674	-	1 031
Thüringen	3 614	3 552	-	62	15 996	15 773	-	223
Nachrichtlich:								
Früheres Bundesgebiet	95 378	93 102	2	2 274	495 908	484 541	6	11 361
Neue Länder und Berlin-Ost ..	24 150	23 706	-	444	110 297	108 482	-	1 815

16. Geförderte und finanzieller Aufwand 1997 nach Art der Förderung, Ausbildungsstätten und Ländern

Land	Geförderte				Finanzieller Aufwand			
	insgesamt	mit Zuschuss/ mit Zuschuss und unverz. Darlehen	mit unverzins- lichem Darlehen	mit verzins- lichem Darlehen	insgesamt	mit Zuschuss/ mit Zuschuss und unverz. Darlehen	mit unverzins- lichem Darlehen	mit verzins- lichem Darlehen
		Anzahl				1 000 DM		
Kunsthochschulen								
Deutschland	4 896	4 693	2	201	27 723	26 706	11	1 008
Baden-Württemberg	556	555	-	1	2 804	2 798	-	5
Bayern	404	390	2	12	2 279	2 162	11	107
Berlin	1 012	948	-	64	6 390	6 061	-	330
Brandenburg	69	62	-	7	497	463	-	35
Bremen	140	132	-	8	898	874	-	24
Hamburg	213	213	-	-	1 380	1 380	-	-
Hessen	59	58	-	1	342	336	-	6
Mecklenburg-Vorpommern	16	15	-	1	55	52	-	3
Niedersachsen	321	311	-	10	1 882	1 843	-	39
Nordrhein-Westfalen	744	719	-	25	3 916	3 820	-	96
Rheinland-Pfalz	4	3	-	1	21	12	-	9
Saarland	94	93	-	1	584	576	-	8
Sachsen	746	712	-	34	4 120	3 916	-	203
Sachsen-Anhalt	302	277	-	25	1 620	1 513	-	107
Schleswig-Holstein	15	12	-	3	81	62	-	20
Thüringen	201	193	-	8	854	838	-	16
Nachrichtlich:								
Fruheres Bundesgebiet	3 275	3 159	2	114	18 855	18 255	11	590
Neue Länder und Berlin-Ost	1 621	1 534	-	87	8 868	8 451	-	418
Universitäten								
Deutschland	230 308	223 466	3	6 839	1 168 556	1 136 095	19	32 442
Baden-Württemberg	22 141	21 967	-	174	112 139	111 186	-	953
Bayern	25 167	24 709	3	455	126 356	122 404	19	3 934
Berlin	17 988	17 119	-	869	98 525	94 315	-	4 209
Brandenburg	3 603	3 554	-	49	15 687	15 483	-	204
Bremen	3 606	3 454	-	152	21 787	21 121	-	667
Hamburg	7 419	7 419	-	-	43 956	43 956	-	-
Hessen	17 185	16 645	-	540	92 899	90 630	-	2 269
Mecklenburg-Vorpommern	4 763	4 620	-	143	21 019	20 412	-	606
Niedersachsen	22 403	21 477	-	926	118 436	114 696	-	3 740
Nordrhein-Westfalen	58 705	56 366	-	2 339	304 762	294 120	-	10 642
Rheinland-Pfalz	9 692	9 474	-	218	48 119	47 142	-	978
Saarland	3 256	3 172	-	84	14 774	14 355	-	418
Sachsen	16 450	16 127	-	323	68 648	67 248	-	1 400
Sachsen-Anhalt	5 190	5 014	-	176	21 929	21 212	-	717
Schleswig-Holstein	5 467	5 202	-	265	27 940	26 753	-	1 187
Thüringen	7 273	7 147	-	126	31 580	31 062	-	518
Nachrichtlich:								
Fruheres Bundesgebiet	188 521	182 697	3	5 821	987 163	958 998	19	28 147
Neue Länder und Berlin-Ost	41 787	40 769	-	1 018	181 393	177 097	-	4 295
Insgesamt								
Deutschland	360 539	350 692	75	9 772	1 826 568	1 779 610	267	46 692
Baden-Württemberg	38 234	37 972	-	262	191 735	190 294	-	1 442
Bayern	45 745	45 018	75	652	225 787	219 698	267	5 822
Berlin	26 128	24 858	-	1 270	146 474	140 601	-	5 872
Brandenburg	6 683	6 559	-	124	30 555	29 993	-	562
Bremen	6 474	6 232	-	242	36 640	35 579	-	1 061
Hamburg	10 433	10 433	-	-	61 950	61 951	-	-
Hessen	24 326	23 626	-	700	130 181	127 145	-	3 036
Mecklenburg-Vorpommern	7 365	7 159	-	206	33 025	32 185	-	841
Niedersachsen	36 042	34 598	-	1 444	194 081	187 946	-	6 135
Nordrhein-Westfalen	82 450	79 412	-	3 038	427 460	413 673	-	13 786
Rheinland-Pfalz	15 896	15 564	-	332	79 496	78 017	-	1 479
Saarland	4 413	4 301	-	112	20 425	19 880	-	545
Sachsen	26 382	25 936	-	446	111 613	109 710	-	1 903
Sachsen-Anhalt	9 900	9 615	-	285	42 909	41 694	-	1 215
Schleswig-Holstein	8 977	8 514	-	463	45 795	43 558	-	2 237
Thüringen	11 091	10 895	-	196	48 442	47 686	-	756
Nachrichtlich:								
Fruheres Bundesgebiet	291 936	283 638	75	8 223	1 522 524	1 482 094	267	40 164
Neue Länder und Berlin-Ost	68 603	67 054	-	1 549	304 044	297 516	-	6 528

Fachserie 11: Bildung und Kultur

Reihe 1: Allgemeinbildende Schulen

Die *jährlich* erscheinende Veröffentlichung über die allgemeinbildenden Schulen enthält Gesamtübersichten mit den wichtigsten Eckzahlen über Schulen, Klassen, Schüler und Lehrer. Ergänzend hierzu werden die Angaben über die Schüler weiter nach Schularten, Klassenstufen, Alter, Staatsangehörigkeit, Teilnahme am fremdsprachlichen Unterricht und Abschlußarten gegliedert. Alle Daten sind regional nach Bundesländern aufgeschlüsselt. In einem Anhang werden ausgewählte Zahlen über die Lehrerbildung an Studienseminaren nachgewiesen.

Reihe 2: Berufliche Schulen

Der Aufbau dieser ebenfalls *jährlich* erscheinenden Veröffentlichung entspricht dem der Reihe 1. Neben den Gesamtübersichten für alle beruflichen Schulen erscheinen ergänzende Tabellen für die Schüler in der Untergliederung nach Schularten, Alter, Staatsangehörigkeit, Teilnahme am fremdsprachlichen Unterricht, Abschlußarten und Fachrichtung. In einem Anhang werden Daten über die Schulen des Gesundheitswesens und die Lehrerbildung an Studienseminaren dargestellt.

Reihe 3: Berufliche Bildung

In dieser Reihe werden *jährlich* Angaben über die betriebliche Berufsausbildung veröffentlicht. Zusammenfassende Übersichten vermitteln Zeitreihen und die wichtigsten Eckdaten über die Auszubildenden und die Teilnehmer an einer beruflichen Ausbildung. Die aktuellen Zahlenangaben über Auszubildende und Abschlußprüfungen werden überwiegend in der Untergliederung nach Ausbildungsberufen nachgewiesen. Außerdem sind Daten über Ausbilder, Ausbildungsberater sowie die Teilnahme an Fortbildungsprüfungen zusammengestellt.

Reihe 4: Hochschulen

4.1: Studierende an Hochschulen

Diese Veröffentlichung erscheint *jährlich* jeweils für das Wintersemester mit Angaben über die deutschen und ausländischen Studierenden und Studienanfänger in der Aufgliederung nach Hochschularten, Hochschulen und Bundesländern, sowie differenziert nach Studienfächern, angestrebter Abschlußprüfung und einigen anderen Merkmalen. Für die Studienanfänger erscheint eine entsprechende Veröffentlichung jeweils auch für das Sommersemester. Vorwegergebnisse mit den wichtigsten Eckzahlen zur Studentenstatistik werden semesterweise in einem Vorbericht bekanntgegeben.

4.2: Prüfungen an Hochschulen

Über die von Hochschulen und Prüfungsämtern gemeldeten Abschlußprüfungen wird *jährlich* berichtet. Darin enthalten sind auch Angaben über Alter, Staatsangehörigkeit, Hochschulen und Studiendauer der Absolventen. In der Veröffentlichung sind jeweils die Ergebnisse des Wintersemesters und des folgenden Sommersemesters zu einem Prüfungsjahr zusammengefaßt.

4.3: Hochschulstatistische Kennzahlen

4.3.1: Nichtmonetäre hochschulstatistische Kennzahlen

Diese Fachserie enthält nichtmonetäre hochschulstatistische Kennzahlen für den Hochschulbereich in Form von Zeitreihen, die *jährlich* fortgeschrieben werden. Die Kennzahlen dienen vor allem der Hochschulplanung bei der Beschreibung und Bewertung aktueller Entwicklungen. Sie umfassen bevölkerungsbezogene Bildungsquoten (Studienberechtigte, Studienanfänger), Studenten-Personal-Relationen. Die Tabellen enthalten Bundes- und Länderergebnisse, die teilweise nach Hochschularten und Fächergruppen untergliedert sind.

4.3.2: Monetäre hochschulstatistische Kennzahlen

(In Vorbereitung)

4.4: Personal an Hochschulen

In der *jährlich* erscheinenden Veröffentlichung wird das wissenschaftliche, künstlerische, technische, Verwaltungs- und sonstige

Personal an Hochschulen in der Gliederung nach Hochschularten, dienstrechtlicher Stellung und Fächergruppen nachgewiesen. Weiterhin werden Angaben über Habilitationen und Habilitierte gebracht.

4.5: Finanzen der Hochschulen

Diese *jährlich* erscheinende Reihe enthält Angaben über die Ausgaben und Einnahmen der Hochschulen in der Gliederung nach Ausgabe- und Einnahmearten, Hochschularten, Fächergruppen sowie nach Lehr- und Forschungsbereichen. Der Nachweis der Hochschulausgaben und -einnahmen erfolgt auch nach Bundesländern.

4.6: Gasthörer an Hochschulen

Diese Veröffentlichung erscheint *jährlich* jeweils für das Wintersemester mit Angaben über Gasthörer an deutschen Hochschulen in der Gliederung nach Hochschularten, Hochschulen und Ländern sowie nach Fachrichtungen und Altersgruppen. Weiterhin werden Angaben über ausländische Gasthörer nach Herkunftsländern gemacht.

Reihe 5: Presse

(Die Berichterstattung wurde mit der Ausgabe 1994 eingestellt).

Reihe 6: (unbesetzt)

Reihe 7: Ausbildungsförderung nach dem Bundesausbildungsförderungsgesetz (BAföG)

In dieser Reihe werden *jährlich* Angaben über die Zahl der nach dem BAföG geförderten Schüler und Studenten, den finanziellen Aufwand, Art, Umfang und Höhe der Förderung sowie über den sozialen Hintergrund der Geförderten dargestellt.

Reihe 8: Aufstiegsförderung nach dem Aufstiegsfortbildungsförderungsgesetz (AFBG)

In dieser Reihe werden *jährlich* Angaben über die Zahl der nach dem AFBG (auch sogenannten Meister-BAföG) geförderten Voll- und Teilzeitfälle, den finanziellen Aufwand, Art, Umfang und Höhe der Förderung sowie nichtfinanzielle Merkmale der Geförderten darstellt. Hierzu gehören auch Angaben über den sozialen Hintergrund der Geförderten.

Reihe S: Sonderbeiträge

S. 1: Wissenschaftliches und künstlerisches Personal an Hochschulen 1989

In dieser Veröffentlichung wird das wissenschaftlich und künstlerisch tätige Personal an Hochschulen in der Gliederung nach Hochschularten, Personal- und Fächergruppen sowie nach Lehr- und Forschungsbereichen nachgewiesen. Über die Angaben in der Reihe "Personal an Hochschulen" hinausgehend, wurde eine Untergliederung nach wissenschaftlicher Qualifikation, sowie nach dem Alter vorgenommen.

Ergänzend wird auf die thematische Querschnittsveröffentlichung **Bildung im Zahlenspiegel** (jährliche Erscheinungsfolge) hingewiesen, die Angaben über alle wichtigen Daten aus dem Bildungsbereich enthält.



Statistisches Bundesamt
Gustav-Stresemann-Ring 11
65189 Wiesbaden

Veröffentlichungen und Prospekte sind durch den Verlag Metzler-Poeschel, Verlagsauslieferung SFG-Servicecenter Fachverlage GmbH, Postfach 43 43, 72774 Reutlingen, erhältlich.

Neu erschienen:



Statistisches Bundesamt

Bevölkerungsstruktur und Wirtschaftskraft der Bundesländer 1998

Die zweijährlich erscheinende Veröffentlichung enthält nach Ländern gegliedert ausgewähltes Zahlenmaterial aus allen Bereichen der amtlichen Statistik. Bevölkerungs- und Wirtschaftsdaten bilden dabei den Schwerpunkt; sie vermitteln ein Bild von der Wirtschaftskraft der einzelnen Bundesländer. Um längerfristige Vergleiche zu ermöglichen, wurde besonderes Gewicht auf den Nachweis der zeitlichen Entwicklung – teilweise ab 1950 – gelegt.

Die in dieser Ausgabe enthaltenen statistischen Informationen sind gegliedert nach wichtigen Sachgebieten wie Bevölkerung, Wahlen, Erwerbstätigkeit, Land- und Forstwirtschaft, Produzierendes Gewerbe, Bautätigkeit und Wohnungen, Außenhandel, Verkehr, Bildung, Gesundheitswesen, Finanzen und Steuern sowie Löhne und Gehälter.

207 Seiten, broschiert DM 28,50

Bestell-Nr. 1010700-98900, ISBN 3-8246-0519-8

Erhältlich im Buchhandel oder direkt beim Verlag Metzler-Poeschel,
Auslieferung SFG-Servicecenter Fachverlage GmbH, Postfach 43 43,
72774 Reutlingen, Telefon (0 70 71) 93 53 50, Telefax (0 70 71) 3 36 53,
Internet: <http://www.s-f-g.com>, E-Mail: staba@s-f-g.com

**METZLER
POESCHEL**