

Fachserie 11/ Reihe 4.4

# BILDUNG UND KULTUR

Personal an Hochschulen

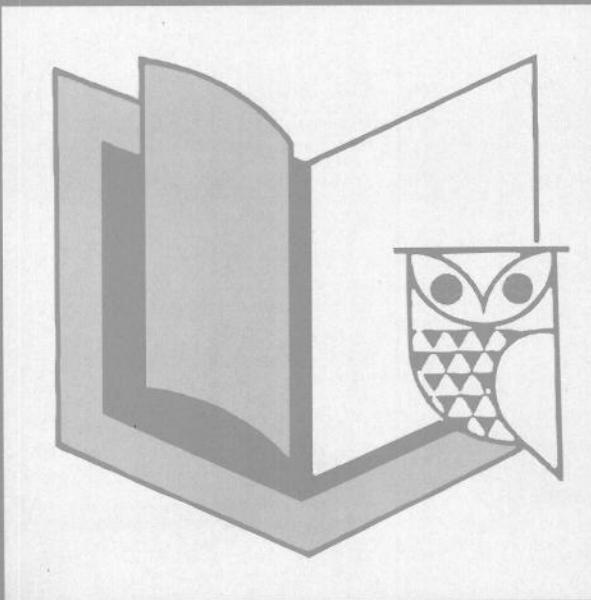

2001



**Fachserie 11 / Reihe 4.4**

# **BILDUNG UND KULTUR**

**Personal an Hochschulen**

**2001**

Statistisches Bundesamt  
Bibliothek

**Herausgeber:** Statistisches Bundesamt, Wiesbaden

**Fachliche Informationen**  
zu dieser Veröffentlichung:

Gruppe VII C,  
Tel.: 06 11 / 75 - 41 40, - 41 44 bzw. - 41 95  
Fax: 06 11 / 72 - 40 00  
hochschulstatistik@destatis.de

**Allgemeine Informationen**  
zum Datenangebot:

Informationsservice,  
Tel.: 06 11 / 75 24 05  
Fax: 06 11 / 75 33 30  
info@destatis.de  
www.destatis.de

**Veröffentlichungskalender**  
**der Pressestelle:**  
[www.destatis.de/presse/deutsch/cal.htm](http://www.destatis.de/presse/deutsch/cal.htm)

Erscheinungsfolge: jährlich

Erschienen im November 2002

Preis: EUR 18,15 [D]

Bestellnummer: 2110440 - 01700

Recyclingpapier aus 100 % Altpapier.

© Statistisches Bundesamt, Wiesbaden 2002

Für nichtgewerbliche Zwecke sind Vervielfältigung und unentgeltliche Verbreitung, auch auszugsweise, mit Quellenangabe gestattet. Die Verbreitung, auch auszugsweise, über elektronische Systeme/Datenträger bedarf der vorherigen Zustimmung. Alle übrigen Rechte bleiben vorbehalten.

**Verlag:** Metzler-Poeschel, Stuttgart

**Verlagsauslieferung:** SFG – Servicecenter Fachverlage GmbH  
Postfach 43 43  
72774 Reutlingen  
Telefon: 0 70 71 / 93 53 50  
Telefax: 0 70 71 / 93 53 35  
[www.s-f-g.com](http://www.s-f-g.com)  
destatis@s-f-g.com





## Zeitreihenservice



In unserer Datenbank STATIS-BUND sind Daten aus verschiedenen Themenbereichen als Zeitreihen gespeichert und können gegen Entgelt via Internet ([www.destatis.de/zeitreih](http://www.destatis.de/zeitreih)) bezogen werden.

### Schwerpunktt Themen:

- Produzierendes Gewerbe
- Volkswirtschaftliche Gesamtrechnungen
- Preise
- Löhne und Gehälter
- Erwerbstätigkeit
- Bevölkerung
- Binnen- und Außenhandel
- Bautätigkeit

### Nutzungsmöglichkeit:

- Datenrecherche kostenfrei
- Datenabruf als registrierter Kunde  
Anmeldung und Preisregelung über  
[www-zr.destatis.de/cgi-bin/regmeg.pl](http://www-zr.destatis.de/cgi-bin/regmeg.pl)
- Datenbanksegmente außerdem verfügbar als  
STATIS-CD-ROM (halbjährliche Ausgabe),  
Informationen und Demo-CD-ROM über

Das komplette Datenbestandsverzeichnis finden Sie als kostenloses Download unter:  
[www-zr.destatis.de/dbv/dbv.htm](http://www-zr.destatis.de/dbv/dbv.htm)

Informationen:

Telefon:

06 11 / 75 45 55

E-Mail:

[statis@destatis.de](mailto:statis@destatis.de) ←

---

## STATISTIK-SHOP



Über den STATISTIK-SHOP stehen rund um die Uhr (24 Stunden) Daten aus verschiedenen Themenbereichen als Download sofort zur Verfügung. Außerdem können diverse Printprodukte, CD-ROMs bzw. Diskettenpakete online bestellt werden unter [www.destatis.de/shop](http://www.destatis.de/shop).

### Downloads-Themenauswahl:



- Gebiet, Bevölkerung, Erwerbstätigkeit, Wahlen
- Bildung, Sozialleistungen, Gesundheit, Rechtspflege
- Wohnen, Umwelt
- Wirtschaftsbereiche
- Außenhandel, Unternehmen, Handwerk
- Preise, Verdienste, Einkommen und Verbrauch
- Öffentliche Finanzen
- Volkswirtschaftliche und umweltökonomische Gesamtrechnungen
- Sonderberichte
- Klassifikationen

### Bücher, Fachserien, CD-ROMs:



- Jahrbücher
- Fachserien zu den einzelnen Bereichen
- Schriftenreihe „Im Blickpunkt“
- Thematische Veröffentlichungen
- Gutachten des Rates von Sachverständigen für Umweltfragen
- Gutachten des Sachverständigenrates zur Begutachtung der gesamtwirtschaftlichen Entwicklung
- Organisations- und Methodenfragen
- Klassifikationen
- CD-ROMs und Diskettenpakete
- Gesamtkatalog

Informationen:

Telefon:

06 11 / 75 45 55

E-Mail:

[shop-produkte@destatis.de](mailto:shop-produkte@destatis.de)



# Inhalt

	Seite
<b>Textteil</b>	
Vorbemerkung .....	6
Erläuterungen .....	7
Schaubilder .....	11
<b>Tabellenteil</b>	
<b>Zusammenfassende Übersichten</b>	
1 Personal, Personalstellen und Studierende von 1992 bis 2001 nach Ländern .....	17
2 Personal, Personalstellen und Studierende von 1992 bis 2001 nach Hochschularten .....	20
3 Personal von 1992 bis 2001 nach Ländern bzw. Hochschularten .....	21
4 Personal von 1992 bis 2001 nach Personalgruppen	
Insgesamt .....	23
Frauen .....	24
5 Hauptberufliches wissenschaftliches und künstlerisches Personal von 1992 bis 2001 nach Fächergruppen und Lehr- und Forschungsbereichen der fachlichen Zugehörigkeit	
Insgesamt .....	25
Frauen .....	27
6 Habilitationen von 1992 bis 2001 nach Ländern und Hochschulen .....	29
7 Habilitationen von 1992 bis 2001 nach Fächergruppen und Lehr- und Forschungsbereichen der fachlichen Zugehörigkeit	
Insgesamt .....	31
Frauen .....	33
8 Studentische Hilfskräfte 2001 nach Ländern, Hochschularten, Fächergruppen und Geschlecht .....	35
9 Personalstellen und Stellenäquivalente für wissenschaftliches und künstlerisches Personal 2001 nach Ländern und Einstufungen .....	36
10 Personalstellen und Stellenäquivalente für Verwaltungs-, technisches und sonstiges Personal 2001 nach Ländern und Laufbahngruppe ....	37
11 Personalstellen in Zentralkapiteln des Landeshaushaltes für wissenschaftliches und künstlerisches Personal sowie für Verwaltungs-, technisches und sonstiges Personal 2001 nach Ländern und Einstufungen .....	38
<b>Tabellen in ausführlicher Gliederung</b>	
<b>Hochschulpersonal</b>	
1 Personal insgesamt nach Dienstbezeichnungen und Hochschularten .....	40
2 Weibliches Personal insgesamt nach Dienstbezeichnungen und Hochschularten .....	42
3 Personal insgesamt nach Dienstbezeichnungen und Ländern .....	44
4 Weibliches Personal insgesamt nach Dienstbezeichnungen und Ländern .....	48
5 Personal insgesamt nach Dienstbezeichnungen und Fächergruppen der fachlichen Zugehörigkeit .....	52
6 Weibliches Personal insgesamt nach Dienstbezeichnungen und Fächergruppen der fachlichen Zugehörigkeit .....	56
7 Personal insgesamt nach Ländern und Fächergruppen der fachlichen Zugehörigkeit .....	60
8 Personal insgesamt nach Fächergruppen und Lehr- und Forschungsbereichen der fachlichen Zugehörigkeit und Hochschularten .....	63
9 Personal insgesamt nach Ländern und Hochschularten .....	65

Statistisches Bundesamt, Fachserie 11, R. 4.4, 2001

10	Personal insgesamt sowie Personalstellen und Stellenäquivalente nach Hochschularten, Ländern, Hochschulen und Beschäftigungsverhältnissen .....	68
11	Wissenschaftliches und künstlerisches Personal nach Hochschularten, Fächergruppen und Lehr- und Forschungsbereichen der fachlichen Zugehörigkeit, Beschäftigungsverhältnissen und Personalgruppen .....	84
12	Wissenschaftliches und künstlerisches Personal nach Fächergruppen der fachlichen Zugehörigkeit, Dienstbezeichnungen, Beschäftigungsverhältnissen und Arten der Finanzierung .....	105
13	Wissenschaftliches und künstlerisches Personal nach Fächergruppen der fachlichen Zugehörigkeit, Dienstbezeichnungen, Altersgruppen und Durchschnittsalter .....	134
14	Hauptberufliches wissenschaftliches und künstlerisches Personal nach Hochschularten, Fächergruppen der fachlichen Zugehörigkeit, Dienstbezeichnungen und voraussichtlichem Ausscheiden im Alter von 65 Jahren - Beschäftigung auf Dauer - .....	150
15	Habilitiertes wissenschaftliches und künstlerisches Personal nach Fächergruppen und Lehr- und Forschungsbereichen der fachlichen Zugehörigkeit, Habilitationsalter sowie Durchschnittsalter bei der Habilitation .....	174
16	Professoren nach Fächergruppen und Lehr- und Forschungsbereichen der fachlichen Zugehörigkeit, dem Alter bei der Erstberufung zum Professor sowie Durchschnittsalter .....	179
17	Verwaltungs-, technisches und sonstiges Personal nach Fächergruppen und Lehr- und Forschungsbereichen der fachlichen Zugehörigkeit, Tätigkeitsbereichen und Dienstverhältnissen .....	184
18	Verwaltungs-, technisches und sonstiges Personal nach Fächergruppen der fachlichen Zugehörigkeit, Dienstbezeichnungen, Beschäftigungsverhältnissen und Arten der Finanzierung .....	190
19	Hauptberufliches Verwaltungs-, technisches und sonstiges Personal nach Fächergruppen und Lehr- und Forschungsbereichen der fachlichen Zugehörigkeit und Hochschularten .....	207
<b>Personalstellen und Stellenäquivalente an Hochschulen</b>		
20	Für wissenschaftliches und künstlerisches Personal nach Fächergruppen und Lehr- und Forschungsbereichen der organisatorischen Zuordnung und Einstufungen	
	Personalstellen (ohne Stellenäquivalente) .....	209
	Nur Stellenäquivalente .....	224
	Personalstellen (einschließlich Stellenäquivalente) .....	228
21	Für Verwaltungs-, technisches und sonstiges Personal nach Fächergruppen und Lehr- und Forschungsbereichen der organisatorischen Zuordnung und Laufbahngruppe	
	Personalstellen (ohne Stellenäquivalente) .....	233
	Nur Stellenäquivalente .....	247
	Personalstellen (einschließlich Stellenäquivalente) .....	251
<b>Habilitationen</b>		
22	Nach Ländern, Hochschulen und Fächergruppen der fachlichen Zugehörigkeit .....	256
23	Nach Fächergruppen und Lehr- und Forschungsbereichen der fachlichen Zugehörigkeit und Ländern .....	258
24	Nach Fächergruppen und Lehr- und Forschungsbereichen der fachlichen Zugehörigkeit, Habilitationsalter und Durchschnittsalter bei der Habilitation .....	262
25	Nach Dienstbezeichnungen und Fächergruppen der fachlichen Zugehörigkeit .....	266
<b>Anhang</b>		
	Übersicht 1: Fächergruppen, Lehr- und Forschungsbereiche, Fachgebiete .....	268
	Übersicht 2: Dienstbezeichnungsgruppen und Dienstbezeichnungen .....	272
	Erhebungsbögen des Hochschulpersonals und der Personalstellen .....	274
	Erhebungsbogen für die Habilitierten .....	277
	Anschriftenverzeichnis der Statistischen Landesämter .....	278
	Anschriftenverzeichnis der Kultus- bzw. Wissenschaftsministerien der Länder der Bundesrepublik Deutschland .....	279
	Übersicht über das Internetangebot der Hochschulstatistik .....	281

# Gebietsstand

Die Angaben für **Deutschland** beziehen sich auf die Bundesrepublik Deutschland nach dem Gebietsstand seit dem 3.10.1990.

Die Angaben für das **frühere Bundesgebiet** beziehen sich auf die Bundesrepublik Deutschland nach dem Gebietsstand bis zum 3.10.1990; sie schließen Berlin-West ein.

Die Angaben für die **neuen Länder und Berlin-Ost** beziehen sich auf die Länder Brandenburg, Mecklenburg-Vorpommern, Sachsen, Sachsen-Anhalt, Thüringen sowie auf Berlin-Ost.

## Zeichenerklärung

- = nichts vorhanden
- . = Zahlenwert unbekannt oder geheimzuhalten

## Abkürzungen

- i = insgesamt

m = männlich

w = weiblich

n = nicht besetzt

FB = Fachbereich

FH = Fachhochschule

FH Bund = Fachhochschule des Bundes für öffentliche Verwaltung
- GH = Gesamthochschule

H = Hochschule

PH = Pädagogische Hochschule

TH = Technische Hochschule

TU = Technische Universität

U = Universität

VerwFH = Verwaltungsfachhochschule

## Vorbemerkung

Zum 1. Juni 1992 ist die Neufassung des Hochschulstatistikgesetzes (Gesetz über die Statistik für das Hochschulwesen (Hochschulstatistikgesetz - HStatG) vom 2. November 1990 (BGBl. I S. 2414) in Kraft getreten. Dies führte zu einer grundlegenden Umgestaltung der amtlichen Hochschulstatistiken. Im Hinblick auf die Personal- und Stellenstatistik sind ab 1992 folgende Änderungen von besonderer Bedeutung:

- Wegfall der in sechsjährigem Abstand (zuletzt für das Jahr 1989) durchgeführten Individualbefragung des wissenschaftlichen und künstlerischen Personals.
- Ausweitung des Merkmalskataloges bei der Erhebung des wissenschaftlichen und künstlerischen Personals u.a. um Angaben zum Alter, zur Habilitation sowie zum Jahr der ersten Berufung zum Professor. Erhebungsstichtag ist der 1. Dezember (bis einschließlich 1992: 2. Oktober) des Berichtsjahres.

Die Habilitationsstatistik wird ab 1992 auf der Basis einer präzisierten Rechtsgrundlage durchgeführt und umfaßt seither auch differenzierte Angaben zum Beschäftigungsverhältnis und zur Staatsangehörigkeit der neu Habilitierten.

Mit der Umstellung der Erhebungsprogramme der Personal-/Stellenstatistik und der Habilitationsstatistik auf die Novelle des Hochschulstatistikgesetzes ist gleichzeitig die vollständige methodische Angleichung in den Ländern Brandenburg, Mecklenburg-Vorpommern, Sachsen, Sachsen-Anhalt und Thüringen sowie in Berlin-Ost erfolgt.

Ansonsten schließt die Berichterstattung in dieser Fachserie ab dem Jahr 1992 weitgehend an frühere Publikationen an (zuletzt Fachserie 11, Reihe 4.4 "Personal an Hochschulen, 1991", Bestell-Nr. 2110440 - 91700, erschienen im Oktober 1993). Der Tabellenteil umfaßt neben zusammenfassenden Übersichten für die Jahre 1992 bis 2001 Tabellen in ausführlicher Gliederung mit Angaben zum Hochschulpersonal, den Personalstellen und (seit 1997) Stellenäquivalenten an Hochschulen und den Habilitationen. Darüber hinaus werden seit 1998 die Stellen in Zentralkapiteln des Landeshaushalts nachgewiesen (Zusammenfassende Übersicht 11). Die rechtliche Stellung der studentischen Hilfskräfte und damit auch die Meldung zur Personalstatistik ist in den einzelnen Bundesländern sehr unterschiedlich. Um vergleichbare Ergebnisse darstellen zu können, werden die studentischen Hilfskräfte ab dem Berichtsjahr 1997 in den Zeitreihen (Zusammenfassende Übersichten 1 - 4) sowie in den ausführlichen Tabellen nicht mehr berücksichtigt. Angaben über diese Personengruppe enthält die zusammenfassende Übersicht 8. Weitere Hinweise zu den Definitionen und Abgrenzungen, aber auch zu Änderungen im Berichtskreis und im Ergebnismachweis können dem Abschnitt "Erläuterungen" (S. 7 ff.) und dem Anhang entnommen werden.

Eine ausführliche Darstellung und Kommentierung der Ergebnisse der Personal-/Stellenstatistik und der Habilitationsstatistik erfolgt unregelmäßig in der Zeitschrift "Wirtschaft und Statistik", zuletzt im Heft 8/1996.

Ausgewählte Daten der Hochschulstatistik stehen auch im Internet unter der Adresse <http://www.destatis.de> zur Verfügung.

Wegen der besseren Lesbarkeit und aus Platzgründen wird in dieser Publikation bei der Benennung von Personalgruppen, Dienstbezeichnungen etc. durchgängig die männliche Form verwendet. Die Bezeichnungen schließen weibliche Beschäftigte an Hochschulen mit ein.

# Erläuterungen

## Hochschulen

Als Hochschulen werden alle nach Landesrecht anerkannten Hochschulen, unabhängig von der Trägerschaft, ausgewiesen.

Zu den Universitäten zählen die Technischen Universitäten und andere gleichrangige wissenschaftliche Hochschulen (außer Pädagogischen, Theologischen und Gesamthochschulen).

Gesamthochschulen umfassen Ausbildungsrichtungen von wissenschaftlichen und von Fachhochschulen, z.T. auch von Kunsthochschulen.

Pädagogische Hochschulen sind überwiegend wissenschaftliche Hochschulen mit Promotionsrecht. Sie bestehen seit dem Berichtsjahr 1994 nur noch in Baden-Württemberg als selbständige Einrichtungen. In den übrigen Ländern sind sie in Universitäten oder Gesamthochschulen einbezogen und werden bei diesen nachgewiesen.

Theologische Hochschulen sind kirchliche sowie staatliche philosophisch-theologische und theologische Hochschulen, jedoch nicht die theologischen Fakultäten/Fachbereiche der Universitäten.

Kunsthochschulen sind Hochschulen für bildende Künste, Gestaltung, Musik, Schauspielkunst, Medien, Film und Fernsehen.

Fachhochschulen bieten eine stärker anwendungsbezogene Ausbildung in Studiengängen für Ingenieure und für andere Berufe, vor allem in den Bereichen Wirtschaft, Sozialwesen, Gestaltung und Informatik.

Die Fachhochschulen (ohne Verwaltungsfachhochschulen) und die Verwaltungsfachhochschulen werden als getrennte Hochschularten nachgewiesen. In der letzteren Gruppe sind diejenigen verwaltungsinternen Fachhochschulen zusammengefaßt, an denen Nachwuchskräfte für den gehobenen nichttechnischen Dienst des Bundes und der Länder ausgebildet werden. Daneben bestehen weiterhin behördeninterne Hochschulen, die anderen Hochschularten zugeordnet sind.

## Personal

Die Erhebung umfaßt das gesamte am Erhebungstichtag (1. Dezember) an Hochschulen haupt- und nebenberuflich tätige Personal, auch soweit kein Anstellungsverhältnis zum Land oder zur Hochschule besteht. Dabei wird grundsätzlich zwischen dem wissenschaftlichen und künstlerischen Personal sowie dem nichtwissenschaftlichen (Verwaltungs-, technischen und sonstigen) Personal unterschieden.

Die zusätzliche Differenzierung nach den Aufgaben in der Hochschule führt zu einer Gliederung des Personals in die vier Hauptgruppen:

- hauptberuflich tätiges wissenschaftliches und künstlerisches Personal,
- nebenberuflich tätiges wissenschaftliches und künstlerisches Personal,
- hauptberuflich tätiges nichtwissenschaftliches Personal und
- nebenberuflich tätiges nichtwissenschaftliches Personal,

wobei z.T. unterschiedliche Merkmale erhoben werden.

Das hauptberuflich tätige wissenschaftliche und künstlerische Personal wird durch die Regelungen im Hochschulrahmengesetz bundeseinheitlich bestimmt. In der Statistik ist es vier Gruppen zugeordnet:

- Professoren,

- Dozenten und Assistenten,
- wissenschaftliche und künstlerische Mitarbeiter,
- Lehrkräfte für besondere Aufgaben.

Die Professoren nehmen die ihrer Hochschule jeweils obliegenden Aufgaben in Wissenschaft und Kunst, Forschung und Lehre in ihren Fächern nach näherer Ausgestaltung ihres Dienstverhältnisses selbständig wahr.

Als Dozenten und Assistenten werden in der Bundesstatistik Hochschullehrer (außer den Professoren) und Nachwuchskräfte für die Laufbahn des Hochschullehrers zusammengefaßt. Im einzelnen handelt es sich vor allem um

- Hochschuldozenten,
- Oberassistenten,
- Oberingenieure,
- wissenschaftliche bzw. künstlerische Assistenten.

Die Hochschuldozenten nehmen die ihrer Hochschule in Wissenschaft und Kunst, Forschung und Lehre jeweils obliegenden Aufgaben nach näherer Ausgestaltung ihres Dienstverhältnisses selbständig wahr.

Die Oberassistenten und Obergeringenieure haben auf Anordnung Lehrveranstaltungen abzuhalten, die sie selbständig durchführen, und wissenschaftliche Dienstleistungen zu erbringen.

Die wissenschaftlichen Assistenten haben wissenschaftliche Dienstleistungen in Forschung und Lehre zu erbringen, die auch dem Erwerb einer weiteren wissenschaftlichen Qualifikation förderlich sind. Entsprechend des Fähigkeits- und Leistungsstandes ist ihnen ausreichend Zeit zu eigener wissenschaftlicher Arbeit zu geben. Zu den wissenschaftlichen Dienstleistungen gehört es auch, Studenten Fachwissen und praktische Fertigkeiten zu vermitteln und sie in der Anwendung wissenschaftlicher Methoden zu unterweisen. Im Bereich der Medizin zählen zu den wissenschaftlichen Dienstleistungen auch Tätigkeiten in der Krankenversorgung. Wissenschaftliche Assistenten sind jeweils einem Professor zugeordnet und nehmen ihre Aufgaben unter dessen fachlicher Verantwortung wahr.

Entsprechende Regelungen gelten für künstlerische Assistenten.

Zu der Gruppe der wissenschaftlichen und künstlerischen Mitarbeiter gehören vor allem

- Akademische Räte, Oberräte und Direktoren,
- wissenschaftliche und künstlerische Mitarbeiter im Angestelltenverhältnis,
- Ärzte im Praktikum.

Wissenschaftliche Mitarbeiter sind die den Fachbereichen, den wissenschaftlichen Einrichtungen oder den Betriebseinheiten zugeordneten Beamten und Angestellten, denen wissenschaftliche Dienstleistungen obliegen.

Zu den wissenschaftlichen Dienstleistungen gehört es auch, Studenten Fachwissen und praktische Fertigkeiten zu vermitteln und sie in der Anwendung wissenschaftlicher Methoden zu unterweisen, soweit dies zur Gewährleistung des erforderlichen Lehrangebots notwendig ist. Im Bereich der Medizin zählen zu den wissenschaftlichen Dienstleistungen auch Tätigkeiten in der Krankenversorgung.

Hauptberuflich an der Hochschule tätige Personen mit ärztlichen, zahnärztlichen oder tierärztlichen Aufgaben, die nicht Professor oder Hochschuldozent sind, sind in der Regel dienst- und mitgliedschaftsrechtlich den wissenschaftlichen Mitarbeitern gleichgestellt.

Entsprechende Regelungen gelten für künstlerische Mitarbeiter.

Soweit überwiegend eine Vermittlung praktischer Fertigkeiten und Kenntnisse erforderlich ist, die nicht die Einstellungs Voraussetzungen für Professoren erfordert, kann diese hauptberuflich tätigen Lehrkräften für besondere Aufgaben übertragen werden.

Zu dieser Gruppe gehören:

- Lehrer und Fachlehrer im Hochschuldienst,
- Lektoren,
- sonstige Lehrkräfte für besondere Aufgaben.

Für das nebenberuflich/nebenamtlich tätige wissenschaftliche und künstlerische Personal gelten je Land unterschiedliche Regelungen. Die Zuordnung der Bundesstatistik kann daher in Einzelfällen von derjenigen des Landes oder der Hochschulen abweichen.

Das nebenberuflich/nebenamtlich tätige wissenschaftliche und künstlerische Hochschulpersonal ist in der Regel mit weniger als der Hälfte der regelmäßigen tariflichen oder gesetzlichen Wochenarbeitszeit an der Hochschule beschäftigt. Dienststellung und Aufgaben sind aufgrund landesrechtlicher Regelungen unterschiedlich. Die Bundesstatistik verwendet folgende Gliederung:

- Gastprofessoren, Emeriti,
- Lehrbeauftragte (einschl. Honorarprofessoren, Privatdozenten, außerplanmäßige Professoren),
- wissenschaftliche (oder künstlerische) Hilfskräfte (einschl. Tutoren, ab 1997 ohne studentische Hilfskräfte).

Besondere Hinweise zu den "studentischen Hilfskräften": Laut Definitionenkatalog der Statistik über das Hochschulpersonal sind "studentische Hilfskräfte nur dann zu melden, wenn sie als wissenschaftliche Hilfskraft tätig sind und wenn sie nach Landesrecht zum Hochschulpersonal zählen und ihre Tätigkeit vertraglich mit der Hochschule geregelt ist. Studentische Hilfskräfte, die einen Privatdienstvertrag, z.B. mit einem Professor haben, sind nicht zu melden."

In einer Reihe von Bundesländern zählen die studentischen Hilfskräfte nach Landesrecht nicht zum Hochschulpersonal und werden somit in der amtlichen Statistik auch nicht erfaßt. Dies führt dazu, daß eine länderübergreifende Vergleichbarkeit der erhobenen Daten zu den studentischen Hilfskräften nicht gegeben ist.

Das Statistische Bundesamt veröffentlicht daher seit dem Berichtsjahr 1997 in dieser Fachserie nur noch Angaben zum "Wissenschaftlichen und künstlerischen Personal" sowie zum "Personal insgesamt" an deutschen Hochschulen, in denen die studentischen Hilfskräfte nicht enthalten sind. Um den Vergleich mit den Ergebnissen der Jahre 1992 bis 1996 zu ermöglichen, enthält die Fachserie ab dem Berichtsjahr 1997 die zusammenfassende Übersicht 8 mit Eckdaten zu den studentischen Hilfskräften. Diese unterliegen jedoch den oben angeführten Einschränkungen, was bei der Interpretation der Daten über die studentischen Hilfskräfte beachtet werden muß.

Das haupt- und nebenberufliche nichtwissenschaftliche Personal wird entsprechend dem Schlüssel der Amts- und Dienstbezeichnungen erhoben. Zu dieser Personengruppe zählen Beamte und Angestellte der Zentral- und Fachbereichsverwaltungen und Bibliotheken, Ingenieure und Techniker, Pflegepersonal an den Hochschulkliniken, Hausmeister, Pförtner, Arbeiter, Auszubildende usw. Das "technische Personal" umfaßt auch den Datenverarbeitungsdienst.

## Personalstellen

Erfaßt werden zum Erhebungsstichtag (1. Dezember) alle besetzten und nichtbesetzten Personalstellen der Hochschule für das hauptberuflich tätige Personal gemäß Stellenplan oder Wirtschaftsplan einschließlich der Stellen aus Überlast- und Hochschulsonderprogrammen.

Neben der fachlichen und organisatorischen Zuordnung der Stellen wird auch deren Besetzung erhoben.

## Stellenäquivalente

Den Hochschulen werden zunehmend anstelle von Personalstellen Finanzmittel zugewiesen, die alternativ der Finanzierung von Sachaufwendungen und Personal dienen können (Stellenäquivalente). Damit die auf diese Weise den Hochschulen zur Verfügung gestellte Personalkapazität im Rahmen der Stellenstatistik ausgewiesen werden kann, werden ab dem Berichtsjahr 1997 die Angaben aus der Personalstatistik zu den aus sonstigen Haushaltsmitteln finanzierten Beschäftigten zur Berechnung von (Vollzeit-)Stellenäquivalenten herangezogen.

## Stellen in Zentralkapiteln

In den Haushalten einiger Bundesländer werden den Hochschulen zuzurechnende Personalstellen auch in sogenannten Zentral- und Fremdkapiteln ausgewiesen. Sofern diese am 1. Dezember eines Jahres (dem Erhebungsstichtag der Stellenstatistik) den Hochschulen noch nicht zur Bewirtschaftung zugewiesen worden sind, werden sie in der Stellenstatistik nicht erfaßt. Bis zum 1. Dezember den Hochschulen zugewiesene Stellen werden hingegen von diesen zur Stellenstatistik gemeldet. Die zusammenfassende Übersicht 11 enthält nachrichtlich Angaben über die Stellen in Zentral- (und Fremdkapiteln, die insgesamt im Landeshaushalt ausgewiesen wurden bzw. die den Hochschulen am 1. Dezember noch nicht zur Verfügung standen.

## Fachliche Zuordnung

Die fachliche Zugehörigkeit oder Zuordnung richtet sich in der Bundesstatistik nach dem Fachgebiet.

Das Fachgebiet bezeichnet dabei das Forschungsgebiet, das Lehrfach bzw. den Aufgabenbereich bei den zentralen Einrichtungen und ist die unterste Aggregationsstufe in der Bundesstatistik für die fachliche Zugehörigkeit des Hochschulpersonals; es ist, entsprechend dem Schlüssel der Bundessystematik (s. Anhang), möglichst genau anzugeben (z.B. Sozialpädagogik, Finanzwissenschaft, Holztechnik, Rechenzentrum).

Das Fachgebiet in der Personal-, Stellen- und Habilitationsstatistik ist vergleichbar mit dem "Studienfach" in der Studenten- und Prüfungsstatistik.

Durch Zusammenfassung mehrerer verwandter Fachgebiete werden die Lehr- und Forschungsbereiche gebildet. Sie stellen die mittlere Aggregationsstufe der Fächersystematik der Personal-, Stellen- und Habilitationsstatistik dar und entsprechen in etwa dem "Studienbereich" der Studenten- und Prüfungsstatistik.

Benachbarte Lehr- und Forschungsbereiche werden zu elf sogenannten Fächergruppen zusammengefaßt. Sie bilden die höchste Aggregationsstufe der Fächersystematik der Personal-, Stellen- und Habilitationsstatistik und sind bis auf den gesonderten Ausweis der zentralen Einrichtungen identisch mit den Fächergruppen der Studenten- und Prüfungsstatistik.



Organisatorische Zuordnung

Erfaßt werden jeweils die kleinsten, an der Hochschule bestehenden organisatorischen Einheiten, denen das Personal/die Stelle zugeordnet ist. Dies können - je nach den örtlichen Gegebenheiten - sein:

- Lehrstühle, Seminare, Institute,
- Fachbereiche, Abteilungen,
- Einrichtungen, die mehreren Lehrstühlen, Seminaren, Instituten dienen (z.B. gemeinsame Verwaltungen, Bibliotheken),
- zentrale Einrichtungen (z.B. Hochschulverwaltung, Hochschulbibliothek, zentrale Rechenanlage, Sozialeinrichtungen).

Die organisatorische Einheit wird definiert durch die Angaben zur

- Kategorie der organisatorischen Einheit (z.B. Institut, Abteilung, Lehrstuhl, Klinik) und zum
- Lehr- und Forschungsbereich.

In dieser Fachserie erfolgt der Nachweis der fachlichen und organisatorischen Zugehörigkeit nur auf den aggregierten Ebenen "Fächergruppe" sowie "Lehr- und Forschungsbereich". Aufgrund der voneinander abweichenden Verfahren bei der fachlichen und organisatorischen Zuordnung des Personals und der Stellen ergeben sich dabei Differenzen im Ergebnisausweis, die bei der Verwendung der Daten beachtet werden müssen.

Beispiel: Ein Lehrstuhl für Wirtschaftsenglisch ist organisatorisch dem Fachbereich Wirtschaftswissenschaften zugeordnet. Dies führt zu folgenden, beim Lehr- und Forschungsbereich und bei der Fächergruppe voneinander abweichenden Zuordnungen des Personals und der Stellen:

Fachliche Zugehörigkeit: Fachgebiet Wirtschaftsenglisch; Lehr- und Forschungsbereich Anglistik, Amerikanistik und Fächergruppe Sprach- und Kulturwissenschaften.

Organisatorische Zugehörigkeit: Kategorie Lehrstuhl; Lehr- und Forschungsbereich Wirtschaftswissenschaften und Fächergruppe Rechts-, Wirtschafts- und Sozialwissenschaften.

Würde der gleiche Lehrstuhl organisatorisch dem Fachbereich Sprach- und Kulturwissenschaften angehören, so ergäben sich hingegen folgende übereinstimmende Zuordnungen des Personals und der Stellen:

Fachliche Zugehörigkeit: Fachgebiet Wirtschaftsenglisch; Lehr- und Forschungsbereich Anglistik, Amerikanistik und Fächergruppe Sprach- und Kulturwissenschaften.

Organisatorische Zugehörigkeit: Kategorie Lehrstuhl; Lehr- und Forschungsbereich Anglistik, Amerikanistik und Fächergruppe Sprach- und Kulturwissenschaften.

Im Tabellenteil ist die Art der Zuordnung jeweils in der Tabellenüberschrift durch den Zusatz "... nach ... der fachlichen Zugehörigkeit [Zuordnung] ..." bzw. "... nach ... der organisatorischen Zugehörigkeit [Zuordnung] ..." kenntlich gemacht.

Berichtskreis der Hochschulen

Im Berichtsjahr 2001 wurden in der Personal- und Stellenstatistik insgesamt 355 Hochschulen berücksichtigt:

Hochschulart	Deutschland	Früheres Bundesgebiet	Neue Länder und Berlin-Ost
Hochschulen insgesamt .....	355	284	71
Universitäten ...	92	74	18
Gesamthochschulen .....	7	7	-
Pädagogische Hochschulen ..	6	6	-
Theologische Hochschulen ..	16	14	2
Kunsthochschulen .....	50	35	15
Fachhochschulen (ohne Verwaltungsfachhochschulen) .	155	126	29
Verwaltungsfachhochschulen .....	29	22	7

Für nachstehende Hochschule liegt keine Angabe für das Berichtsjahr 2001 vor.

Daher wurden in der Personal- und Stellenstatistik die Ergebnisse für die nachstehende Hochschule aus folgendem Jahr übernommen:

Land / Hochschule	Daten aus ... übernommen:
<u>Nordrhein-Westfalen:</u>	
TH Münster	2000

Änderungen im Ergebnisausweis

Die Angaben zum Alter bei der Habilitation und der Erstberufung zum Professor, die bisher in Tabelle 15 zusammengefaßt waren, werden ab dem Berichtsjahr 2001 getrennt in den Tabellen 15 und 16 (neu) ausgewiesen.

## Habilitationen

Die Habilitationsstatistik erfaßt alle an Hochschulen mit Habilitationsrecht im Berichtsjahr abgeschlossenen Habilitationsverfahren. Das Habilitationsrecht steht Universitäten und gleichrangigen Wissenschaftlichen Hochschulen zu. 2001 wurden im früheren Bundesgebiet von 71 und in den neuen Ländern einschließlich Berlin-Ost von 16 Hochschulen abgeschlossene Habilitationen gemeldet.

An folgenden habilitationsberechtigten Hochschulen wurden 2001 keine Habilitationsverfahren abgeschlossen:

### Baden-Württemberg:

Karlsruhe, PH  
Ludwigsburg, PH  
Schwäbisch Gmünd, PH  
Weingarten, PH

### Bayern:

Benediktbeuern, Phil.-Theol. H (rk)  
München, H für Philosophie (rk)

### Berlin:

Berlin, H der Künste

### Hamburg:

Hamburg, H für Wirtschaft und Politik

### Niedersachsen:

Braunschweig, H für Bildende Künste

### Nordrhein-Westfalen:

Köln, Dt. Sporthochschule

### Rheinland-Pfalz:

Trier, Theol. Fakultät (rk)  
Vallendar, Theol. H

### Schleswig-Holstein:

Flensburg, U

### Thüringen:

Erfurt, U  
Weimar, H für Musik

Die Habilitation dient dem Nachweis der wissenschaftlichen Lehrbefähigung. Das Habilitationsverfahren wird als akademisches Examen durchgeführt und umfaßt neben der Habilitationsschrift ein wissenschaftliches Gespräch ("Kolloquium") und eine öffentliche Vorlesung. Für den künftigen Hochschullehrer war die Habilitation traditionell mit der Verleihung der Lehrbefugnis (*venia legendi*) und mit dem Erwerb der Rechtsstellung eines Privatdozenten verbunden. Dieser Zusammenhang ist heute aufgrund unterschiedlicher landesrechtlicher Vorschriften nicht mehr einheitlich, doch bleibt die Habilitation eine wesentliche Voraussetzung für die Qualifikation und für die beruflichen Aufstiegsmöglichkeiten des wissenschaftlichen Nachwuchses.

Für die neu Habilitierten werden neben dem Fachgebiet der Habilitation auch Angaben zum Alter und Geschlecht, zur Staatsangehörigkeit, zur Art des Beschäftigungsverhältnisses sowie zur fachlichen und organisatorischen Zugehörigkeit erhoben.

## **Schaubilder**

Schaubild 1: Hauptberufliches Personal 2001



Schaubild 2: Hochschulpersonal insgesamt nach Personalgruppen 1992-2001



1) Ohne studentische Hilfskräfte.

**Schaubild 3: Hochschulpersonal insgesamt<sup>1)</sup> nach Hochschularten 1992-2001**

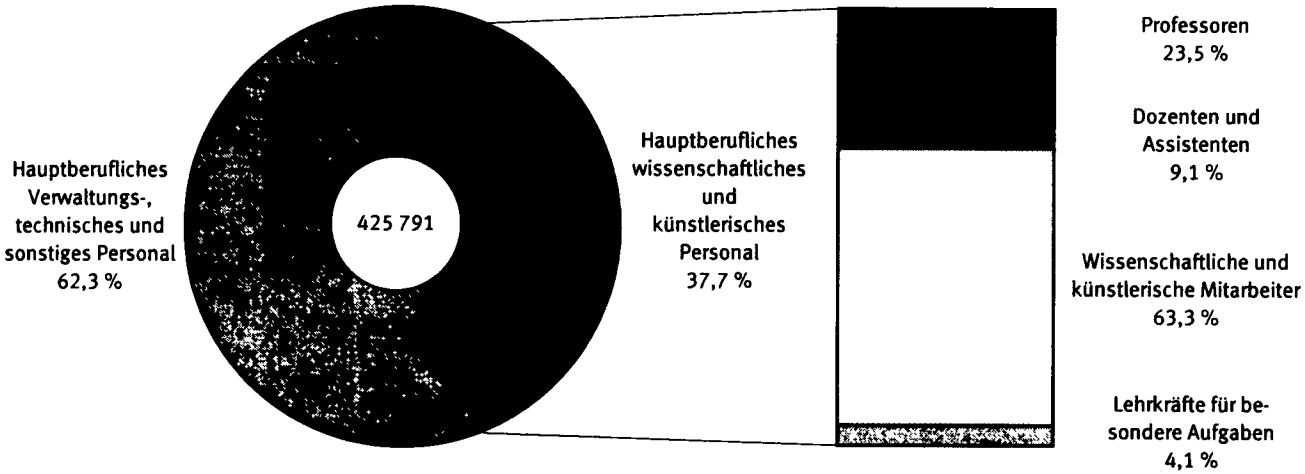
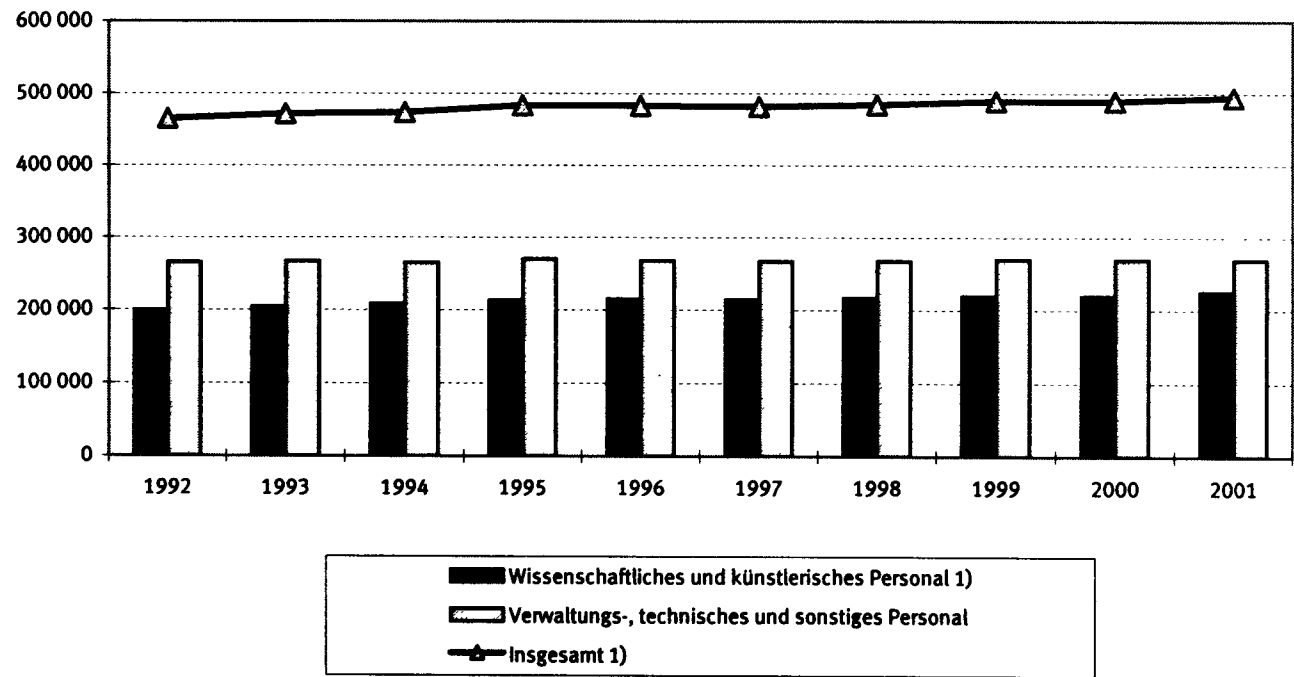
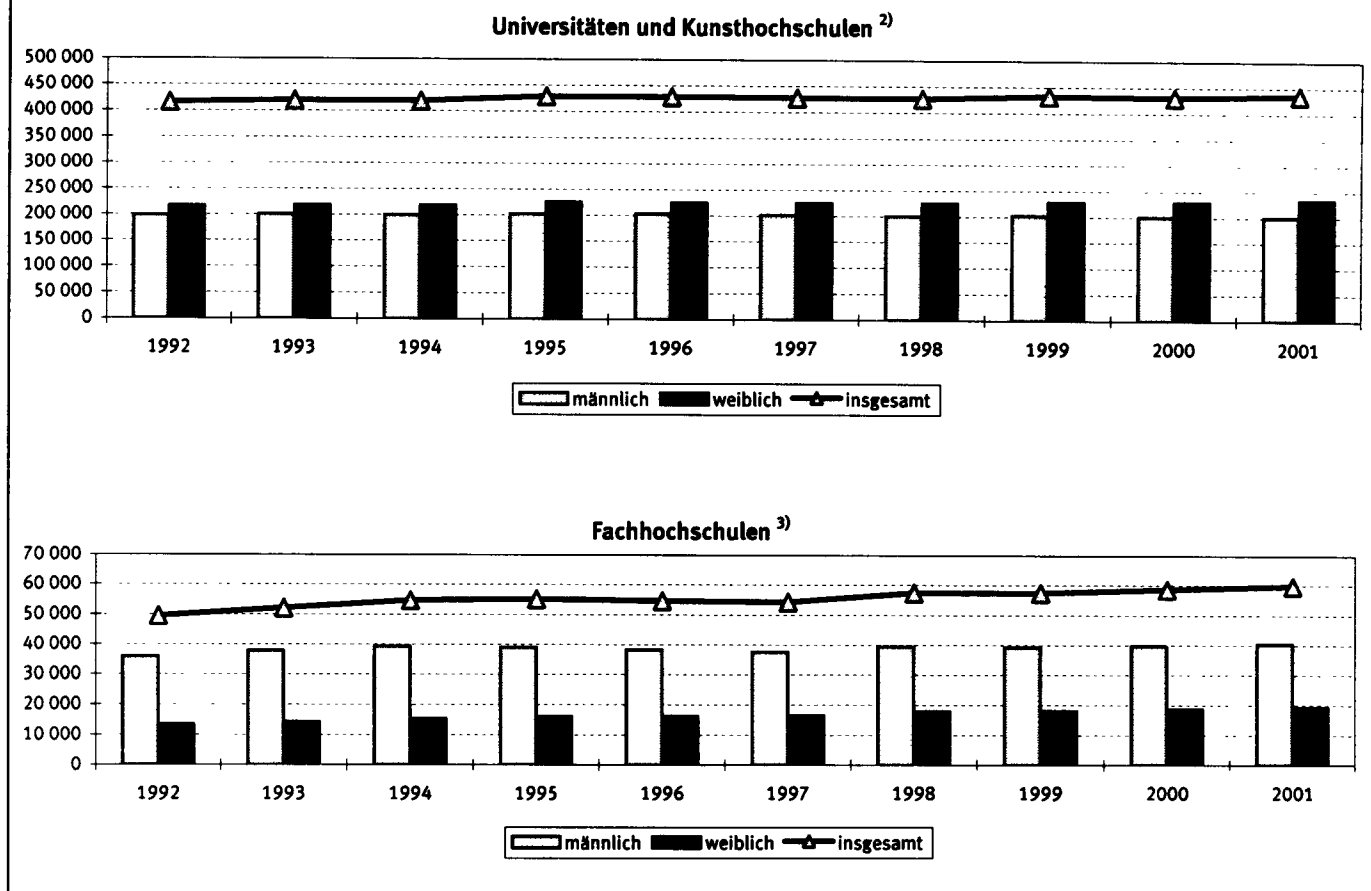

1) Ohne studentische Hilfskräfte.

2) Einschl. der Gesamthochschulen, Pädagogischen und Theologischen Hochschulen.

3) Einschl. der Verwaltungsfachhochschulen.

**Schaubild 4: Hauptberufliches wissenschaftliches und künstlerisches Personal nach Fächergruppen der fachlichen Zugehörigkeit 1992-2001**

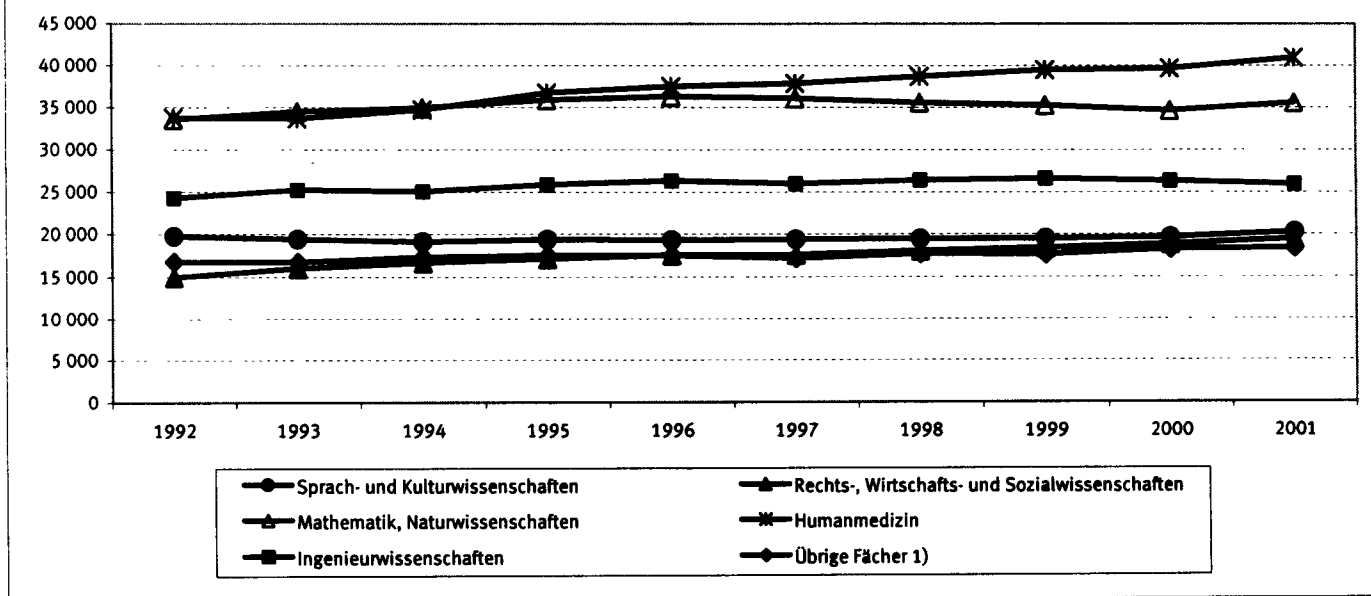

1) Sport; Veterinärmedizin; Agrar-, Forst- und Ernährungswissenschaften; Kunst, Kunstwissenschaft; Zentrale Einrichtungen.

**Schaubild 5: Personen in verschiedenen Stadien der akademischen Laufbahn 1992-2001**

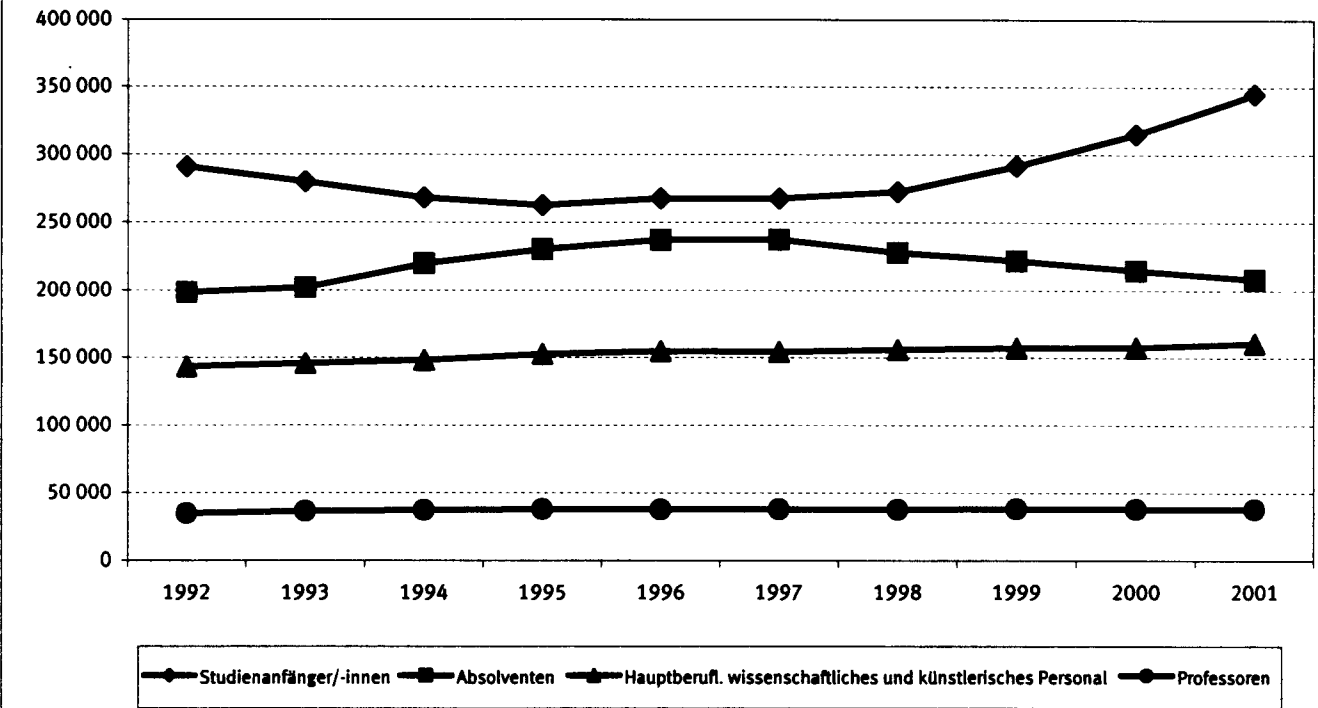

**Schaubild 6: Anzahl und Anteil von Frauen in verschiedenen Stadien der akademischen Laufbahn 2001**

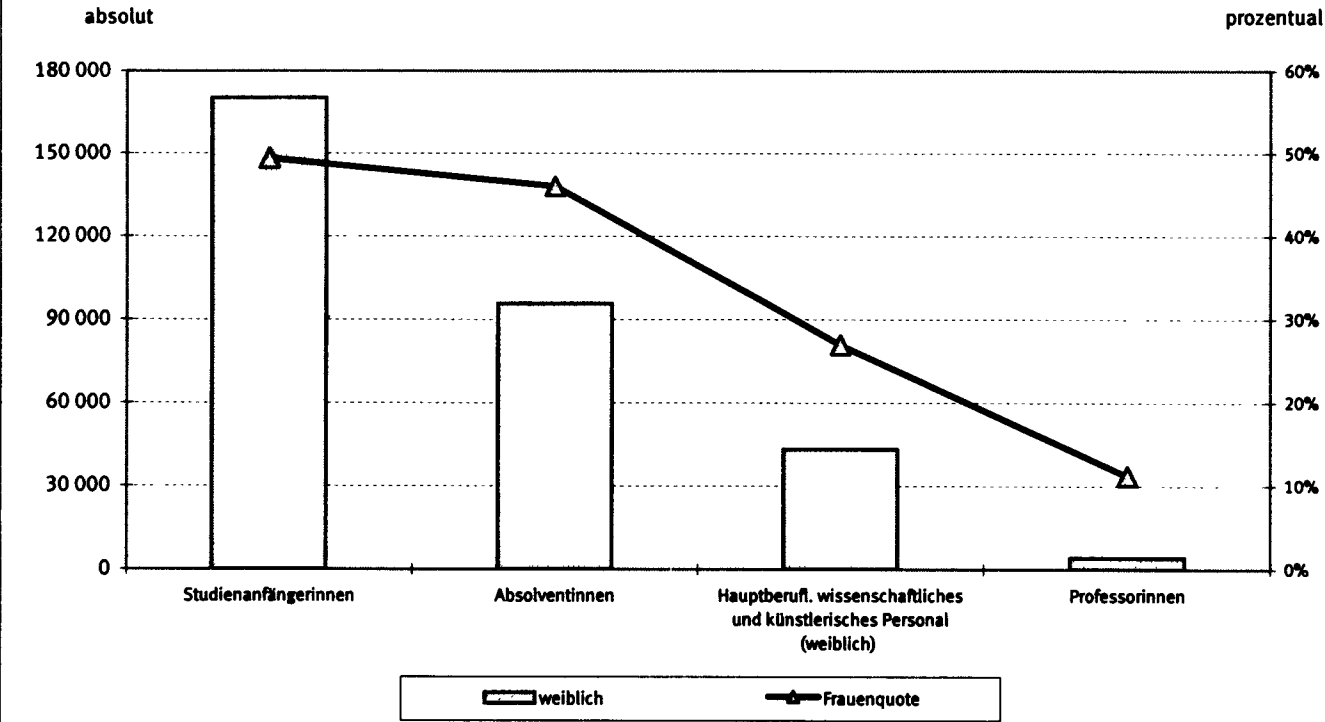

**Schaubild 7: Habilitationen nach Fächergruppen 1992 und 2001**

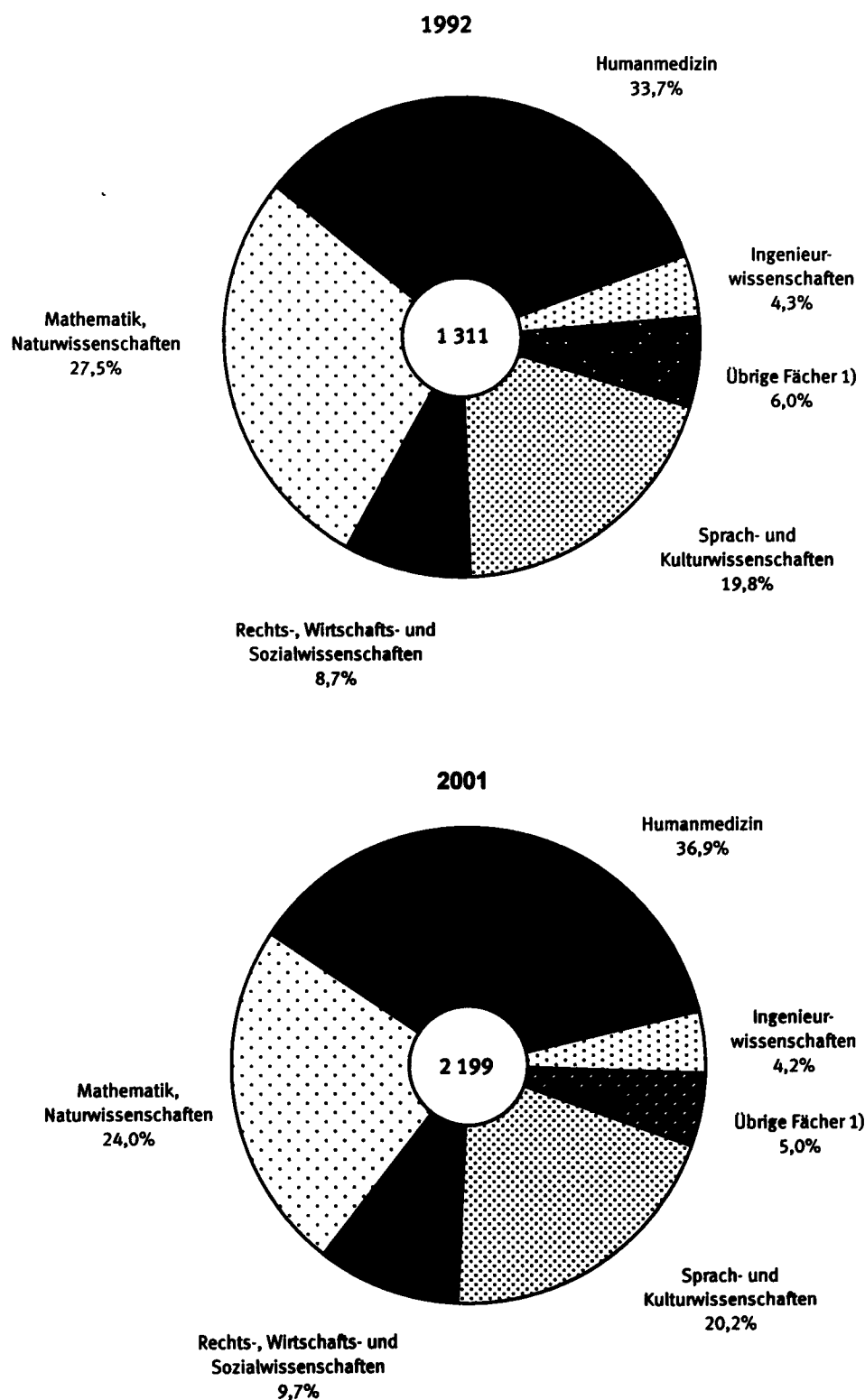

1) Sport; Veterinärmedizin; Agrar-, Forst- und Ernährungswissenschaften; Kunst, Kunstwissenschaft.

**Schaubild 8: Habilitationen nach Fächergruppen 1992-2001**

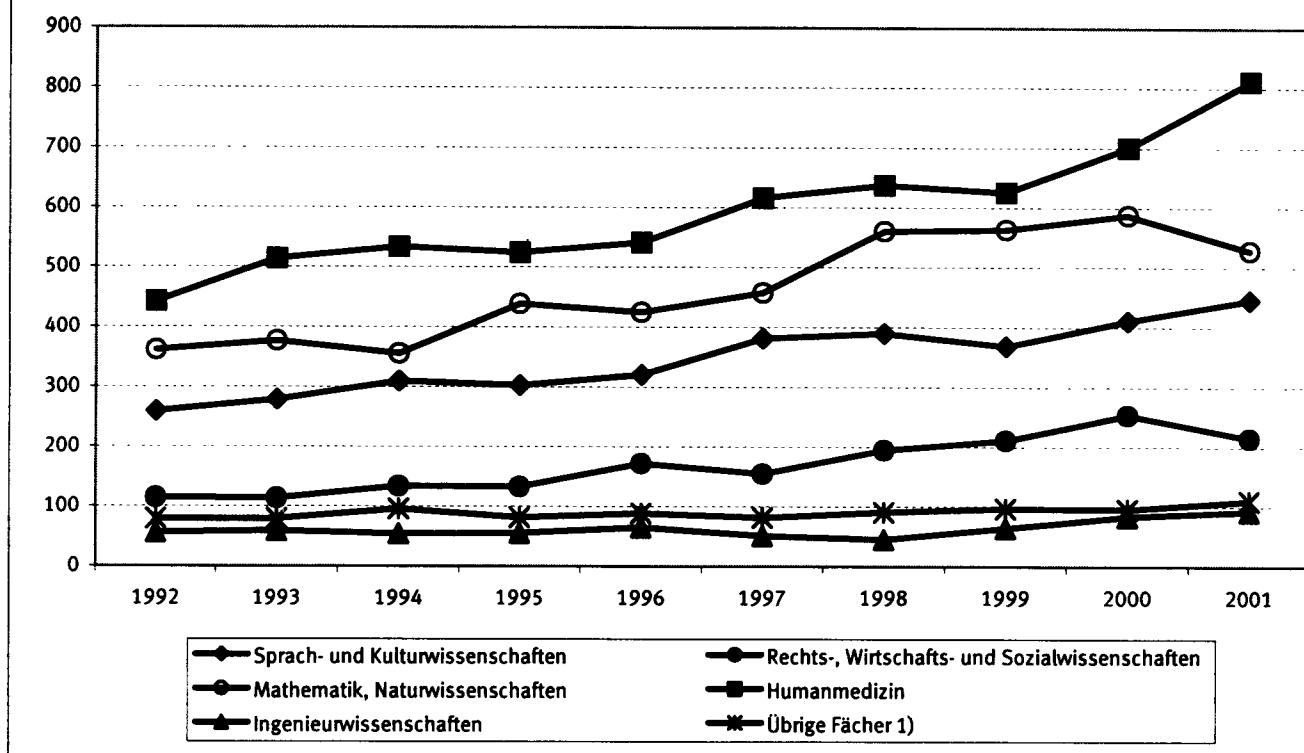

1) Sport; Veterinärmedizin; Agrar-, Forst- und Ernährungswissenschaften; Kunst, Kunstwissenschaft.

**Schaubild 9: Habilitationen nach Fächergruppen und Geschlecht 2001**

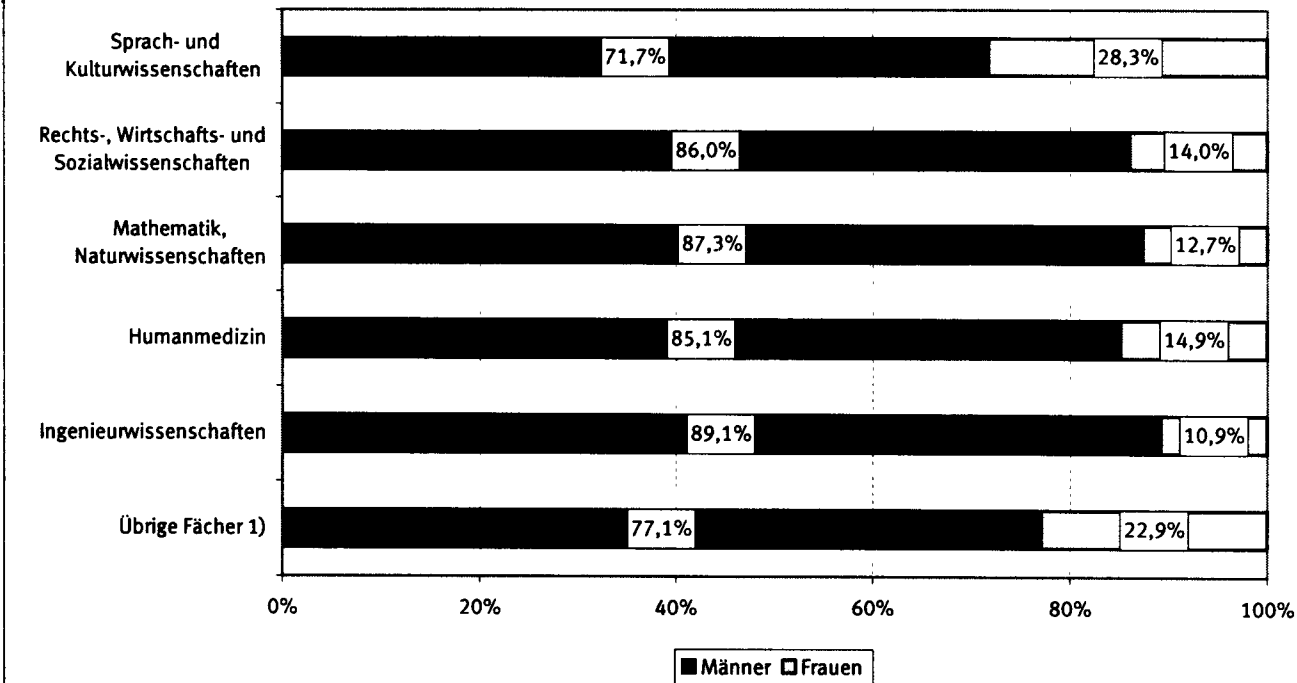

1) Sport; Veterinärmedizin; Agrar-, Forst- und Ernährungswissenschaften; Kunst, Kunstwissenschaft.



# Zusammenfassende Übersichten

## 1 Personal, Personalstellen und Studierende von 1992 bis 2001 nach Ländern

Land	Jahr	Personal insge- samt 1)	Wissen- schaftliches und künstlerisches Personal 2)	Ver- waltungs- technisches und sonstiges Personal	Stellen laut Haushaltsplan und Stellenäquivalente		Studierende 3)	Betreu- ungs- relation 4)	
					ins- gesamt	darunter nicht besetzt			
									Anzahl
Baden-Württemberg	1992	63 882	28 976	34 902	43 982	2 847	6,5	227 457	7,8
	1993	66 283	30 104	36 166	44 717	2 874	6,4	232 599	7,7
	1994	68 200	31 185	36 994	44 962	2 998	6,7	233 619	7,5
	1995	69 367	31 995	37 360	45 757	2 902	6,3	228 771	7,2
	1996	69 724	31 894	37 823	46 276	3 076	6,6	221 681	7,0
	1997	69 332	31 666	37 666	45 975	3 053	6,6	208 468	6,6
	1998	69 091	31 505	37 586	47 251	2 915	6,2	188 512	6,0
	1999	70 921	33 430	37 491	48 087	2 860	5,9	189 155	5,7
	2000	71 172	32 846	38 326	48 998	3 382	6,9	195 686	6,0
	2001	72 735	33 861	38 874	50 547	3 596	7,1	206 201	6,1
Bayern	1992	61 273	25 193	32 938	41 934	2 194	5,2	264 934	10,5
	1993	63 631	26 082	34 263	42 606	1 735	4,1	263 420	10,1
	1994	64 500	26 593	34 804	43 665	2 078	4,8	255 344	9,6
	1995	67 196	27 299	34 914	44 084	2 414	5,5	247 084	9,1
	1996	67 615	27 470	35 040	44 244	2 350	5,3	240 126	8,7
	1997	63 611	28 102	35 509	47 948	2 693	5,6	238 254	8,5
	1998	64 511	29 047	35 464	47 403	2 707	5,7	233 116	8,0
	1999	68 001	30 125	37 876	47 610	2 425	5,1	210 774	7,0
	2000	69 663	31 525	38 138	48 875	3 407	7,0	213 300	6,8
	2001	70 795	32 432	38 363	49 801	3 115	6,3	219 820	6,8
Berlin	1992	50 627	20 950	26 233	34 756	4 180	12,0	148 426	7,1
	1993	50 689	21 050	25 807	32 710	3 760	11,5	151 050	7,2
	1994	49 551	20 767	24 994	34 329	4 808	14,0	145 798	7,0
	1995	49 501	20 434	25 059	33 449	4 953	14,8	142 855	7,0
	1996	45 890	19 580	22 861	32 845	4 215	12,8	136 759	7,0
	1997	40 730	18 793	21 937	32 539	3 445	10,6	133 856	7,1
	1998	39 775	18 679	21 096	31 758	3 077	9,7	131 775	7,1
	1999	39 658	18 497	21 161	31 388	2 603	8,3	133 124	7,2
	2000	38 360	18 248	20 112	30 455	2 176	7,1	132 406	7,3
	2001	38 052	18 525	19 527	29 946	2 074	6,9	138 394	7,5
Brandenburg	1992	3 324	1 660	1 396	3 112	715	23,0	11 912	7,2
	1993	4 184	2 024	1 692	3 999	1 025	25,6	14 884	7,4
	1994	5 870	2 859	1 957	4 234	792	18,7	17 202	6,0
	1995	6 649	3 217	2 107	4 361	499	11,4	19 486	6,1
	1996	7 032	3 304	2 157	4 391	549	12,5	22 230	6,7
	1997	5 513	3 345	2 168	4 404	496	11,3	25 351	7,6
	1998	5 643	3 422	2 221	4 220	338	8,0	27 531	8,0
	1999	5 872	3 431	2 441	4 333	205	4,7	30 099	8,8
	2000	5 862	3 368	2 494	4 344	327	7,5	33 015	9,8
	2001	5 928	3 453	2 475	4 338	319	7,4	34 654	10,0
Bremen 5)	1992	4 127	2 640	1 487	2 314	154	6,7	24 701	9,4
	1993	4 127	2 640	1 487	2 314	154	6,7	25 705	9,7
	1994	4 127	2 640	1 487	2 314	154	6,7	26 207	9,9
	1995	3 894	2 558	1 336	675	76	11,3	26 183	10,2
	1996	4 199	2 785	1 414	683	77	11,3	25 546	9,2
	1997	4 222	2 788	1 434	707	88	12,4	25 178	9,0
	1998	4 354	2 876	1 478	2 099	103	4,9	25 978	9,0
	1999	4 362	2 869	1 493	2 135	115	5,4	26 116	9,1
	2000	4 413	2 952	1 461	2 414	117	4,8	26 629	9,0
	2001	4 687	3 149	1 538	2 643	104	3,9	28 676	9,1
Hamburg 6)	1992	17 569	7 613	9 956	12 314	940	7,6	69 892	9,2
	1993	17 569	7 613	9 956	12 314	940	7,6	69 268	9,1
	1994	18 274	8 035	10 146	12 645	875	6,9	68 720	8,6
	1995	18 950	8 654	10 151	13 968	416	3,0	68 867	8,0
	1996	18 950	8 654	10 151	13 968	416	3,0	67 750	7,8
	1997	17 612	8 244	9 368	13 075	458	3,5	66 226	8,0
	1998	17 199	8 141	9 058	13 697	407	3,0	65 141	8,0
	1999	17 912	8 475	9 437	13 105	527	4,0	65 115	7,7
	2000	16 737	7 824	8 913	12 992	731	5,6	64 084	8,2
	2001	17 263	8 081	9 182	12 925	729	5,6	66 514	8,2

1) Von 1992 bis 1996 einschl. der studentischen Hilfskräfte.

2) Ohne studentische Hilfskräfte.

3) Studierende ab Wintersemester 1992/93 einschl. Nebenhörer.

4) Studierende je Lehrperson (= Angehörige des wissenschaftlichen und künstlerischen Personals).

5) Da für Bremen keine Daten für die Berichtsjahre 1992, 1993 und 1994 vorliegen, wurden die Ergebnisse von 1991 übernommen.

6) Da für Hamburg keine Daten für die Berichtsjahre 1992 und 1993 vorliegen, wurden die Ergebnisse von 1991 übernommen; die Ergebnisse von 1995 wurden für das Berichtsjahr 1996 übernommen.

# Zusammenfassende Übersichten

## 1 Personal, Personalstellen und Studierende von 1992 bis 2001 nach Ländern

Land	Jahr	Personal insge- samt 1)	Wissen- schaftliches und künstlerisches Personal 2)	Ver- waltungs-, technisches und sonstiges Personal	Stellen laut Haushaltsplan und Stellenäquivalente			Studierende 3)	Betreu- ungs- relation 4)
					ins- gesamt	darunter nicht besetzt			
						Anzahl		%	Anzahl
Hessen 5)	1992	39 391	17 831	21 105	26 873	1 720	6,4	162 738	9,1
	1993	39 421	17 849	21 117	26 903	1 720	6,4	162 229	9,1
	1994	39 421	17 849	21 117	26 903	1 720	6,4	159 239	8,9
	1995	40 529	18 329	22 200	27 690	1 836	6,6	155 143	8,5
	1996	39 825	17 666	22 159	28 822	1 783	6,2	150 660	8,5
	1997	40 292	17 980	22 312	27 942	1 700	6,1	150 652	8,4
	1998	39 788	17 850	21 938	27 322	1 841	6,7	148 907	8,3
	1999	39 163	17 467	21 696	27 578	2 004	7,3	149 046	8,5
	2000	38 534	17 157	21 377	27 950	2 129	7,6	150 868	8,8
	2001	39 488	17 629	21 859	26 627	2 352	8,8	156 414	8,9
Mecklenburg-Vorpommern	1992	10 388	2 834	7 465	9 712	942	9,7	13 802	4,9
	1993	10 403	3 116	7 287	9 914	1 084	10,9	15 368	4,9
	1994	11 862	3 711	7 354	9 655	634	6,6	17 594	4,7
	1995	11 805	3 778	7 285	9 505	522	5,5	19 085	5,1
	1996	12 421	3 900	7 290	9 585	571	6,0	20 852	5,3
	1997	11 611	4 340	7 271	9 700	491	5,1	22 663	5,2
	1998	11 641	4 333	7 308	9 831	512	5,2	24 482	5,7
	1999	11 213	4 062	7 151	9 751	552	5,7	25 830	6,4
	2000	11 243	4 131	7 112	9 793	556	5,7	27 646	6,7
	2001	11 363	4 122	7 241	10 046	519	5,2	28 541	6,9
Niedersachsen	1992	38 776	15 215	22 173	24 429	1 180	4,8	157 144	10,3
	1993	39 816	15 775	22 644	25 271	1 202	4,8	159 479	10,1
	1994	38 405	14 623	22 277	25 679	1 289	5,0	160 985	11,0
	1995	40 526	16 026	22 855	26 595	1 608	6,0	158 758	9,9
	1996	40 982	17 305	23 418	26 833	1 762	6,6	155 180	9,0
	1997	39 023	16 739	22 284	27 610	1 843	6,7	154 056	9,2
	1998	40 631	17 236	23 395	29 190	2 039	7,0	153 641	8,9
	1999	39 998	16 952	23 046	27 255	3 988	14,6	143 307	8,5
	2000	39 584	17 394	22 190	27 656	1 711	6,2	143 559	8,3
	2001	39 028	17 708	21 320	29 251	3 407	11,6	149 478	8,4
Nordrhein-Westfalen	1992	104 256	38 394	48 888	62 685	6 725	10,7	510 944	13,3
	1993	112 055	40 361	49 412	64 475	6 975	10,8	516 189	12,8
	1994	112 365	40 938	47 699	65 056	7 195	11,1	521 818	12,7
	1995	113 188	41 198	49 408	65 563	7 631	11,6	519 368	12,6
	1996	112 363	41 744	49 040	66 474	4 864	7,3	520 254	12,5
	1997	92 440	41 951	50 489	68 788	4 754	6,9	517 045	12,3
	1998	92 974	42 543	50 431	67 626	4 890	7,2	515 678	12,1
	1999	93 633	42 989	50 644	71 802	5 269	7,3	506 510	11,8
	2000	94 525	42 448	52 077	71 158	5 414	7,6	506 285	11,9
	2001	94 658	43 627	51 031	72 090	5 956	8,3	517 267	11,9
Rheinland-Pfalz	1992	17 821	8 489	8 347	11 802	1 001	8,5	79 772	9,4
	1993	19 824	8 931	8 673	11 988	992	8,3	81 370	9,1
	1994	20 005	8 818	8 868	12 110	907	7,5	81 293	9,2
	1995	20 021	8 748	9 021	12 244	863	7,0	80 691	9,2
	1996	20 722	9 170	9 242	12 396	911	7,3	81 227	8,9
	1997	18 184	8 800	9 384	13 141	557	4,2	81 185	9,2
	1998	18 447	9 008	9 439	13 305	647	4,9	80 418	8,9
	1999	18 569	9 013	9 556	13 284	719	5,4	80 582	8,9
	2000	18 996	9 341	9 655	13 356	766	5,7	82 008	8,8
	2001	19 377	9 529	9 848	13 626	849	6,2	85 779	9,0
Saarland	1992	10 616	3 498	6 041	6 513	230	3,5	24 954	7,1
	1993	10 556	3 389	6 108	6 499	197	3,0	24 936	7,4
	1994	10 550	3 623	5 879	6 367	259	4,1	23 928	6,6
	1995	10 050	3 190	5 791	6 384	182	2,9	23 174	7,3
	1996	10 119	3 450	5 631	6 424	262	4,1	22 402	6,5
	1997	9 042	3 463	5 579	6 531	275	4,2	21 768	6,3
	1998	9 218	3 603	5 615	6 565	228	3,5	21 063	5,8
	1999	8 979	3 457	5 522	6 525	217	3,3	20 396	5,9
	2000	8 921	3 423	5 498	6 485	294	4,5	19 970	5,8
	2001	8 986	3 460	5 526	6 465	322	5,0	20 150	5,8

1) Von 1992 bis 1996 einschl. der studentischen Hilfskräfte.

2) Ohne studentische Hilfskräfte.

3) Studierende ab Wintersemester 1992/93 einschl. Nebenhörer.

4) Studierende je Lehrperson (= Angehörige des wissenschaft-

lichen und künstlerischen Personals).

5) Da für Hessen keine Daten für die Berichtsjahre 1992 und 1994 vorliegen, wurden die Ergebnisse von 1993 übernommen.

# Zusammenfassende Übersichten

## 1 Personal, Personalstellen und Studierende von 1992 bis 2001 nach Ländern

Land	Jahr	Personal insge- samt 1)	Wissen- schaftliches und künstlerisches Personal 2)	Ver- waltungs-, technisches und sonstiges Personal	Stellen laut Haushaltsplan und Stellenäquivalente		Studierende 3)	Betreu- ungs- relation 4)	
					ins- gesamt	darunter nicht besetzt			
					Anzahl				
Sachsen	1992	26 180	10 675	15 500	3 957	437	11,0	53 601	5,0
	1993	24 855	10 322	14 533	13 715	1 106	8,1	58 746	5,7
	1994	26 801	11 416	15 370	22 793	1 697	7,4	63 549	5,6
	1995	27 464	11 737	15 699	22 616	1 295	5,7	67 231	5,7
	1996	27 256	11 846	15 383	22 168	1 456	6,6	70 574	6,0
	1997	26 901	11 928	14 973	21 025	848	4,0	73 544	6,2
	1998	26 878	11 958	14 920	20 773	784	3,8	76 678	6,4
	1999	26 711	12 112	14 599	20 406	700	3,4	80 171	6,6
	2000	27 211	12 374	14 837	20 342	709	3,5	84 516	6,8
	2001	27 700	12 653	15 047	19 919	330	1,7	90 162	7,1
Sachsen-Anhalt	1992	15 779	5 362	10 172	14 612	761	5,2	22 232	4,1
	1993	14 347	5 118	8 981	13 324	675	5,1	24 144	4,7
	1994	15 088	5 421	9 409	13 245	937	7,1	25 572	4,7
	1995	15 636	5 711	9 678	13 389	1 014	7,6	27 299	4,8
	1996	15 535	5 841	9 459	13 345	1 355	10,2	29 106	5,0
	1997	15 348	5 806	9 542	13 574	1 110	8,2	30 775	5,3
	1998	15 690	5 931	9 759	13 514	1 016	7,5	32 894	5,5
	1999	15 880	5 954	9 926	13 437	1 010	7,5	35 456	6,0
	2000	15 674	5 921	9 753	13 375	1 002	7,5	38 227	6,5
	2001	15 709	5 830	9 879	13 267	891	6,7	40 848	7,0
Schleswig-Holstein	1992	15 022	5 057	9 965	12 256	618	5,0	44 686	8,8
	1993	15 112	5 060	10 052	12 373	906	7,3	46 297	9,1
	1994	15 140	5 129	10 011	12 570	718	5,7	45 710	8,9
	1995	15 378	5 134	10 244	13 077	940	7,2	46 414	9,0
	1996	15 015	5 128	9 887	12 881	825	6,4	44 478	8,7
	1997	15 156	4 889	10 267	12 602	573	4,5	43 871	9,0
	1998	15 588	5 175	10 413	12 447	813	6,5	42 061	8,1
	1999	15 387	5 148	10 239	12 151	817	6,7	41 486	8,1
	2000	15 052	4 938	10 114	12 577	580	4,6	41 387	8,4
	2001	15 613	5 269	10 344	13 329	625	4,7	42 466	8,1
Thüringen	1992	13 762	4 661	9 101	13 416	1 066	7,9	17 146	3,7
	1993	13 671	4 716	8 955	13 330	1 417	10,6	21 580	4,6
	1994	11 316	4 600	6 716	10 099	470	4,7	25 912	5,6
	1995	11 734	4 833	6 901	9 617	323	3,4	27 497	5,7
	1996	11 696	4 931	6 765	9 755	636	6,5	29 274	5,9
	1997	12 056	5 220	6 836	10 356	757	7,3	31 215	6,0
	1998	12 418	5 118	7 300	10 177	495	4,9	33 358	6,5
	1999	12 631	5 241	7 390	10 382	538	5,2	36 299	6,9
	2000	12 713	5 406	7 307	10 434	595	5,7	39 752	7,4
	2001	12 683	5 631	7 052	10 391	717	6,9	43 302	7,7
insgesamt	1992	492 793	199 048	265 669	324 666	25 711	7,9	1 834 341	9,2
	1993	506 543	204 150	267 133	336 450	26 761	8,0	1 867 264	9,1
	1994	511 475	208 207	265 082	346 625	27 530	7,9	1 872 490	9,0
	1995	521 888	212 841	270 009	348 971	27 474	7,9	1 857 906	8,7
	1996	519 344	214 668	267 720	351 089	25 106	7,2	1 838 099	8,6
	1997	481 073	214 054	267 019	355 916	23 141	6,5	1 824 107	8,5
	1998	483 846	216 425	267 421	357 177	22 812	6,4	1 801 233	8,3
	1999	488 890	219 222	269 668	359 226	24 549	6,8	1 773 466	8,1
	2000	488 660	219 296	269 364	361 202	23 895	6,6	1 799 338	8,2
	2001	494 065	224 959	269 106	365 211	25 905	7,1	1 868 666	8,3

1) Von 1992 bis 1996 einschl. der studentischen Hilfskräfte.

2) Ohne studentische Hilfskräfte.

3) Studierende ab Wintersemester 1992/93 einschl. Nebenhörer.

4) Studierende je Lehrperson (= Angehörige des wissenschaftlichen und künstlerischen Personals).

# Zusammenfassende Übersichten

## 2 Personal, Personalstellen und Studierende von 1992 bis 2001 nach Hochschularten

Hochschularten	Jahr	Personal insge- samt 1)	Wissen- schaftliches und künstlerisches Personal 2)	Ver- waltungs- technisches und sonstiges Personal	Stellen laut Haushaltsplan und Stellenäquivalente		Studierende 3)	Betreu- ungs- relation 4)	
					ins- gesamt	darunter nicht besetzt			
									Anzahl
Universitäten (einschl. der pädagogischen und theolo- gischen Hochschulen)	1992	408 185	151 614	235 663	278 132	21 775	7,8	1 245 183	8,2
	1993	415 087	152 631	236 542	284 907	22 419	7,9	1 251 206	8,2
	1994	417 537	154 941	235 322	293 116	23 219	7,9	1 246 907	8,0
	1995	428 045	159 970	238 855	295 337	23 381	7,9	1 233 466	7,7
	1996	425 273	161 961	236 714	296 083	20 830	7,0	1 223 305	7,6
	1997	396 327	161 863	234 464	299 410	19 177	6,4	1 211 775	7,5
	1998	396 371	162 791	233 580	300 033	18 726	6,2	1 191 316	7,3
	1999	401 293	164 424	236 869	301 939	20 607	6,8	1 159 514	7,1
	2000	399 891	162 974	236 917	304 374	20 037	6,6	1 171 600	7,2
	2001	403 442	167 060	236 382	307 840	21 640	7,0	1 210 162	7,2
Gesamthochschulen	1992	22 052	8 859	9 720	11 784	835	7,1	140 129	15,8
	1993	24 867	9 626	10 449	13 339	969	7,3	146 127	15,2
	1994	24 025	9 282	8 815	13 884	1 072	7,7	147 264	15,9
	1995	23 219	9 044	9 744	13 786	906	6,6	146 729	16,2
	1996	24 453	9 544	9 370	13 906	819	5,9	145 569	15,3
	1997	20 155	9 754	10 401	14 220	711	5,0	145 043	14,9
	1998	19 678	9 480	10 198	13 970	796	5,7	143 716	15,2
	1999	19 634	9 459	10 175	14 110	696	4,9	141 220	14,9
	2000	19 456	9 368	10 088	14 033	559	4,0	139 390	14,9
	2001	19 686	9 538	10 148	14 007	662	4,7	141 655	14,9
Kunsthochschulen	1992	9 788	7 440	2 027	5 494	514	9,4	29 257	3,9
	1993	10 451	7 905	2 089	5 405	433	8,0	29 791	3,8
	1994	10 742	8 167	2 105	5 506	396	7,2	29 543	3,6
	1995	10 739	8 164	2 064	5 269	355	6,7	29 150	3,6
	1996	10 818	8 255	2 068	5 223	331	6,3	29 430	3,6
	1997	10 358	8 273	2 085	5 227	329	6,3	29 838	3,6
	1998	10 465	8 388	2 077	5 291	391	7,4	29 771	3,5
	1999	10 693	8 556	2 137	5 401	434	8,0	30 064	3,5
	2000	10 815	8 743	2 072	5 436	442	8,1	30 159	3,4
	2001	11 243	9 137	2 106	5 615	531	9,5	30 444	3,3
Fachhochschulen (ohne Verwaltungs-FH)	1992	47 037	27 095	16 584	26 156	2 320	8,9	372 424	13,7
	1993	49 266	29 282	15 888	29 158	2 752	9,4	387 017	13,2
	1994	51 752	30 779	16 478	30 077	2 672	8,9	395 444	12,8
	1995	53 133	30 847	17 424	30 749	2 612	8,5	398 840	12,9
	1996	52 537	30 544	17 686	32 107	2 996	9,3	397 192	13,0
	1997	48 423	30 326	18 097	33 319	2 776	8,3	399 282	13,2
	1998	50 608	32 088	18 520	33 022	2 753	8,3	403 175	12,6
	1999	51 640	33 252	18 388	33 987	2 686	7,9	411 436	12,4
	2000	52 700	34 498	18 202	33 661	2 727	8,1	425 585	12,3
	2001	53 999	35 537	18 462	34 082	2 966	8,7	453 297	12,8
Verwaltungsfach- hochschulen	1992	5 731	4 040	1 675	3 100	268	8,6	47 348	11,7
	1993	6 872	4 706	2 165	3 641	190	5,2	53 123	11,3
	1994	7 419	5 038	2 362	4 042	171	4,2	53 332	10,6
	1995	6 752	4 816	1 922	3 829	222	5,8	49 721	10,3
	1996	6 263	4 364	1 882	3 769	131	3,5	42 603	9,8
	1997	5 810	3 838	1 972	3 740	148	4,0	38 169	9,9
	1998	6 724	3 678	3 046	4 862	148	3,0	33 255	9,0
	1999	5 630	3 531	2 099	3 789	127	3,4	31 232	8,8
	2000	5 798	3 713	2 085	3 698	130	3,5	32 604	8,8
	2001	5 695	3 687	2 008	3 665	106	2,9	33 108	9,0
Insgesamt	1992	492 793	199 048	265 669	324 666	25 711	7,9	1 834 341	9,2
	1993	506 543	204 150	267 133	336 450	26 761	8,0	1 867 264	9,1
	1994	511 475	208 207	265 082	346 625	27 530	7,9	1 872 490	9,0
	1995	521 888	212 841	270 009	348 971	27 474	7,9	1 857 906	8,7
	1996	519 344	214 668	267 720	351 089	25 106	7,2	1 838 099	8,6
	1997	481 073	214 054	267 019	355 916	23 141	6,5	1 824 107	8,5
	1998	483 846	216 425	267 421	357 177	22 812	6,4	1 801 233	8,3
	1999	488 890	219 222	269 668	359 226	24 549	6,8	1 773 466	8,1
	2000	488 660	219 296	269 364	361 202	23 895	6,6	1 799 338	8,2
	2001	494 065	224 959	269 106	365 211	25 905	7,1	1 868 666	8,3

1) Von 1992 bis 1996 einschl. der studentischen Hilfskräfte.

2) Ohne studentische Hilfskräfte.

3) Studierende ab Wintersemester 1992/93 einschl. Nebenhörer.

4) Studierende je Lehrperson (= Angehörige des wissenschaftlichen und künstlerischen Personals).

## Zusammenfassende Übersichten

### 3 Personal von 1992 bis 2001 nach Ländern bzw. Hochschularten

Land	1992 1)	1993 1)	1994 1)	1995 1)	1996 1)	1997	1998	1999	2000	2001
<b>Hauptberufliches Personal</b>										
Baden-Württemberg .....	54 902	56 838	58 157	59 197	60 055	59 592	60 036	60 098	61 021	61 802
Bayern .....	52 245	54 098	55 243	55 792	56 252	57 427	57 498	59 995	60 140	60 007
Berlin .....	38 999	38 554	38 014	38 076	35 511	33 851	32 869	32 993	31 610	31 022
Brandenburg .....	2 609	3 094	4 033	4 510	4 624	4 634	4 667	4 855	4 903	4 969
Bremen 2) .....	3 105	3 105	3 105	3 045	3 253	3 383	3 461	3 478	3 496	3 676
Hamburg 3) .....	13 691	13 691	14 142	15 342	15 342	14 559	14 220	14 873	14 184	14 518
Hessen 4) .....	31 981	32 011	32 011	33 611	33 646	33 842	33 369	33 172	32 645	33 414
Mecklenburg-Vorpommern .....	10 177	10 081	10 529	10 436	10 547	10 687	10 753	10 471	10 510	10 763
Niedersachsen .....	33 982	34 761	33 324	34 414	36 096	34 476	35 841	35 251	34 736	34 119
Nordrhein-Westfalen .....	73 366	77 088	75 353	77 475	77 584	79 642	80 585	81 196	81 611	82 865
Rheinland-Pfalz .....	13 961	14 481	14 777	14 968	15 343	15 520	15 564	15 612	15 835	16 339
Saarland .....	8 189	8 263	8 030	7 898	7 810	7 776	7 820	7 657	7 611	7 717
Sachsen .....	25 297	23 757	25 023	25 102	24 847	24 175	23 933	23 761	24 017	24 316
Sachsen-Anhalt .....	14 989	13 384	14 024	14 450	14 181	14 331	14 276	14 466	14 217	14 156
Schleswig-Holstein .....	13 887	13 929	14 056	14 448	14 080	14 302	14 664	14 410	14 104	14 625
Thüringen .....	13 383	13 229	10 871	11 155	11 042	11 280	11 370	11 468	11 427	11 483
Zusammen ...	404 763	410 364	410 692	419 919	420 213	419 477	420 926	423 756	422 067	425 791
<b>Nebenberufliches Personal</b>										
Baden-Württemberg .....	8 980	9 445	10 043	10 170	9 669	9 740	9 055	10 823	10 151	10 933
Bayern .....	9 028	9 533	9 257	11 404	11 363	6 184	7 013	8 006	9 523	10 788
Berlin .....	11 628	12 135	11 537	11 425	10 379	6 879	6 906	6 665	6 750	7 030
Brandenburg .....	715	1 090	1 837	2 139	2 408	879	976	1 017	959	959
Bremen 2) .....	1 022	1 022	1 022	849	946	839	893	884	917	1 011
Hamburg 3) .....	3 878	3 878	4 132	3 608	3 608	3 053	2 979	3 039	2 553	2 745
Hessen 4) .....	7 410	7 410	7 410	6 918	6 179	6 450	6 419	5 991	5 889	6 074
Mecklenburg-Vorpommern .....	211	322	1 333	1 369	1 874	924	888	742	733	600
Niedersachsen .....	4 794	5 055	5 081	6 112	4 886	4 547	4 790	4 747	4 848	4 909
Nordrhein-Westfalen .....	30 890	34 967	37 012	35 713	34 779	12 798	12 389	12 437	12 914	11 793
Rheinland-Pfalz .....	3 860	5 343	5 228	5 053	5 379	2 664	2 883	2 957	3 161	3 038
Saarland .....	2 427	2 293	2 520	2 152	2 309	1 266	1 398	1 322	1 310	1 269
Sachsen .....	883	1 098	1 778	2 362	2 409	2 726	2 945	2 950	3 194	3 384
Sachsen-Anhalt .....	790	963	1 064	1 186	1 354	1 017	1 414	1 414	1 457	1 553
Schleswig-Holstein .....	1 135	1 183	1 084	930	935	854	924	977	948	988
Thüringen .....	379	442	445	579	654	776	1 048	1 163	1 286	1 200
Zusammen ...	88 030	96 179	100 783	101 969	99 131	61 596	62 920	65 134	66 593	68 274
<b>Personal insgesamt</b>										
Baden-Württemberg .....	63 882	66 283	68 200	69 367	69 724	69 332	69 091	70 921	71 172	72 735
Bayern .....	61 273	63 631	64 500	67 196	67 615	63 611	64 511	68 001	69 663	70 795
Berlin .....	50 627	50 689	49 551	49 501	45 890	40 730	39 775	39 658	38 360	38 052
Brandenburg .....	3 324	4 184	5 870	6 649	7 032	5 513	5 643	5 872	5 862	5 928
Bremen 2) .....	4 127	4 127	4 127	3 894	4 199	4 222	4 354	4 362	4 413	4 687
Hamburg 3) .....	17 569	17 569	18 274	18 950	18 950	17 612	17 199	17 912	16 737	17 263
Hessen 4) .....	39 391	39 421	39 421	40 529	39 825	40 292	39 788	39 163	38 534	39 488
Mecklenburg-Vorpommern .....	10 388	10 403	11 862	11 805	12 421	11 611	11 641	11 213	11 243	11 363
Niedersachsen .....	38 776	39 816	38 405	40 526	40 982	39 023	40 631	39 998	39 584	39 028
Nordrhein-Westfalen .....	104 256	112 055	112 365	113 188	112 363	92 440	92 974	93 633	94 525	94 658
Rheinland-Pfalz .....	17 821	19 824	20 005	20 021	20 722	18 184	18 447	18 569	18 996	19 377
Saarland .....	10 616	10 556	10 550	10 050	10 119	9 042	9 218	8 979	8 921	8 986
Sachsen .....	26 180	24 855	26 801	27 464	27 256	26 901	26 878	26 711	27 211	27 700
Sachsen-Anhalt .....	15 779	14 347	15 088	15 636	15 535	15 348	15 690	15 880	15 674	15 709
Schleswig-Holstein .....	15 022	15 112	15 140	15 378	15 015	15 156	15 588	15 387	15 052	15 613
Thüringen .....	13 762	13 671	11 316	11 734	11 696	12 056	12 418	12 631	12 713	12 683
Insgesamt ...	492 793	506 543	511 475	521 888	519 344	481 073	483 846	488 890	488 660	494 065

1) Einschließlich der studentischen Hilfskräfte.

2) Da für Bremen keine Daten für die Berichtsjahre 1992, 1993 und 1994 vorliegen, wurden die Ergebnisse von 1991 übernommen.

3) Da für Hamburg keine Daten für die Berichtsjahre 1992 und

1993 vorliegen, wurden die Ergebnisse von 1991 übernommen; die Ergebnisse von 1995 wurden für das Berichtsjahr 1996 übernommen.

4) Da für Hessen keine Daten für die Berichtsjahre 1992 und 1994 vorliegen, wurden die Ergebnisse von 1993 übernommen.

## Zusammenfassende Übersichten

### 3 Personal von 1992 bis 2001 nach Ländern bzw. Hochschularten

Hochschulart	1992 1)	1993 1)	1994 1)	1995 1)	1996 1)	1997	1998	1999	2000	2001
<b>Hauptberufliches Personal</b>										
Universitäten .....	348 991	353 170	353 799	361 474	361 459	358 915	358 524	361 798	360 183	362 797
Gesamthochschulen .....	15 559	17 161	14 884	15 669	15 439	16 751	16 639	16 557	16 514	16 550
Padagogische Hochschulen .....	3 023	1 572	1 302	1 337	1 380	1 387	1 361	1 385	1 412	1 452
Theologische Hochschulen .....	619	552	575	576	534	538	538	509	523	539
Kunsthochschulen .....	4 916	5 112	5 300	5 288	5 296	5 307	5 284	5 302	5 265	5 401
Fachhochschulen .....	28 354	28 780	30 448	31 634	32 225	32 781	33 669	34 317	34 328	35 263
Verwaltungsfachhochschulen .....	3 301	4 017	4 384	3 941	3 880	3 798	4 911	3 888	3 842	3 789
Zusammen ....	404 763	410 364	410 692	419 919	420 213	419 477	420 926	423 756	422 067	425 791
<b>Nebenberufliches Personal</b>										
Universitäten .....	54 232	58 603	60 757	63 484	60 959	34 397	34 890	36 560	36 845	37 533
Gesamthochschulen .....	6 493	7 706	9 141	7 550	9 014	3 404	3 039	3 077	2 942	3 136
Padagogische Hochschulen .....	1 090	982	913	978	728	915	864	835	710	908
Theologische Hochschulen .....	230	208	191	196	213	175	194	206	218	213
Kunsthochschulen .....	4 872	5 339	5 442	5 451	5 522	5 051	5 181	5 391	5 550	5 842
Fachhochschulen .....	18 683	20 486	21 304	21 499	20 312	15 642	16 939	17 323	18 372	18 736
Verwaltungsfachhochschulen .....	2 430	2 855	3 035	2 811	2 383	2 012	1 813	1 742	1 956	1 906
Zusammen ....	88 030	96 179	100 783	101 969	99 131	61 596	62 920	65 134	66 593	68 274
<b>Personal insgesamt</b>										
Universitäten .....	403 223	411 773	414 556	424 958	422 418	393 312	393 414	398 358	397 028	400 330
Gesamthochschulen .....	22 052	24 867	24 025	23 219	24 453	20 155	19 678	19 634	19 456	19 686
Padagogische Hochschulen .....	4 113	2 554	2 215	2 315	2 108	2 302	2 225	2 220	2 122	2 360
Theologische Hochschulen .....	849	760	766	772	747	713	732	715	741	752
Kunsthochschulen .....	9 788	10 451	10 742	10 739	10 818	10 358	10 465	10 693	10 815	11 243
Fachhochschulen .....	47 037	49 266	51 752	53 133	52 537	48 423	50 608	51 640	52 700	53 999
Verwaltungsfachhochschulen .....	5 731	6 872	7 419	6 752	6 263	5 810	6 724	5 630	5 798	5 695
Insgesamt ....	492 793	506 543	511 475	521 888	519 344	481 073	483 846	488 890	488 660	494 065

1) Einschließlich der studentischen Hilfskräfte.

**Zusammenfassende Übersichten**  
**4 Personal von 1992 bis 2001 nach Personalgruppen**  
**- Insgesamt -**

Personalgruppe	1992	1993	1994	1995	1996	1997	1998	1999	2000	2001
<b>Hauptberufliches wissenschaftliches und künstlerisches Personal</b>										
Professoren .....	34 702	36 374	36 995	37 672	37 589	37 668	37 626	37 974	37 794	37 661
Dozenten und Assistenten .....	20 914	18 867	14 537	16 193	15 843	14 843	14 445	14 511	14 362	14 602
Wissenschaftliche und künstlerische Mitarbeiter .....	80 196	83 818	89 790	92 506	94 626	95 380	97 542	97 828	98 678	101 524
Lehrkräfte für besondere Aufgaben .....	7 178	6 416	6 416	6 030	6 390	6 008	6 147	6 450	6 382	6 602
<b>Zusammen ...</b>	<b>142 990</b>	<b>145 475</b>	<b>147 738</b>	<b>152 401</b>	<b>154 448</b>	<b>153 899</b>	<b>155 760</b>	<b>156 763</b>	<b>157 216</b>	<b>160 389</b>
<b>Nebenberufliches wissenschaftliches und künstlerisches Personal</b>										
Gastprofessoren, Emeriti .....	874	1 056	1 040	1 153	1 395	1 512	1 474	1 971	1 974	2 029
Lehrbeauftragte .....	37 872	40 054	41 549	41 723	41 947	41 709	42 587	44 848	46 760	47 886
Wissenschaftliche Hilfskräfte 1) .....	45 388	52 825	56 066	56 602	53 834	16 934	16 604	15 640	13 346	14 655
<b>Zusammen ...</b>	<b>84 134</b>	<b>93 935</b>	<b>98 655</b>	<b>99 478</b>	<b>97 176</b>	<b>60 155</b>	<b>60 665</b>	<b>62 459</b>	<b>62 080</b>	<b>64 570</b>
<b>Hauptberufliches Verwaltungs-, technisches und sonstiges Personal</b>										
Verwaltungspersonal .....	58 726	58 377	59 590	61 115	62 079	60 527	61 318	61 373	61 508	63 133
Bibliothekspersonal .....	10 884	11 256	11 155	11 374	11 336	10 777	11 095	12 137	10 950	10 977
Technisches Personal .....	52 238	53 997	53 940	55 453	55 198	56 360	53 336	52 458	51 860	50 664
Sonstiges Personal .....	22 583	20 317	21 339	20 679	19 898	20 624	23 141	25 608	26 005	28 081
Pflegepersonal .....	55 909	58 617	56 876	59 750	59 894	60 966	61 387	62 620	62 106	62 868
Arbeiter .....	46 206	47 555	45 677	44 424	43 299	41 127	39 810	38 121	37 186	34 811
Auszubildende .....	13 192	13 232	13 340	13 759	13 419	14 837	14 666	14 234	14 803	14 377
Praktikanten .....	257	1 099	912	850	580	316	372	403	396	489
Sonstiges Personal für Lehre und Forschung 2) .....	1 054	298	73	73	59	44	41	38	37	1
Leistungs- und Verwaltungspersonal 2) .....	467	83	38	5	2	-	-	1	-	1
Betriebspersonal 2) .....	244	51	11	8	1	-	-	-	-	-
Wirtschafts- und Betreuungspersonal 2) .....	13	7	3	28	-	-	-	-	-	-
<b>Zusammen ...</b>	<b>261 773</b>	<b>264 889</b>	<b>262 954</b>	<b>267 518</b>	<b>265 765</b>	<b>265 578</b>	<b>265 166</b>	<b>266 993</b>	<b>264 851</b>	<b>265 402</b>
<b>Nebenberufliches Verwaltungs-, technisches und sonstiges Personal</b>										
Sonstige Hilfskräfte .....	3 869	2 235	2 128	2 477	1 955	1 440	2 254	2 674	4 513	3 704
Zeitweilig Beschäftigte 2) .....	27	9	-	14	-	1	1	1	-	-
<b>Zusammen ...</b>	<b>3 896</b>	<b>2 244</b>	<b>2 128</b>	<b>2 491</b>	<b>1 955</b>	<b>1 441</b>	<b>2 255</b>	<b>2 675</b>	<b>4 513</b>	<b>3 704</b>
<b>Insgesamt ...</b>	<b>492 793</b>	<b>506 543</b>	<b>511 475</b>	<b>521 888</b>	<b>519 344</b>	<b>481 073</b>	<b>483 846</b>	<b>488 890</b>	<b>488 660</b>	<b>494 065</b>

1) Von 1992 bis 1996 einschl. der studentischen Hilfskräfte.

2) Noch nicht übergeleitete Personalgruppen der ehemaligen DDR.

## Zusammenfassende Übersichten

### 4 Personal von 1992 bis 2001 nach Personalgruppen

- Frauen -

Personalgruppe	1992	1993	1994	1995	1996	1997	1998	1999	2000	2001
<b>Hauptberufliches wissenschaftliches und künstlerisches Personal</b>										
Professoren .....	2 246	2 520	2 778	3 073	3 185	3 392	3 592	3 740	3 986	4 216
Dozenten und Assistenten .....	5 014	4 456	3 403	4 001	3 882	3 559	3 431	3 566	3 609	3 803
Wissenschaftliche und künstlerische Mitarbeiter .....	20 864	22 100	23 863	25 148	25 964	26 937	28 225	28 877	30 015	32 429
Lehrkräfte für besondere Aufgaben .....	2 729	2 379	2 337	2 268	2 466	2 355	2 475	2 659	2 650	2 780
<b>Zusammen ...</b>	<b>30 853</b>	<b>31 455</b>	<b>32 381</b>	<b>34 490</b>	<b>35 497</b>	<b>36 243</b>	<b>37 723</b>	<b>38 842</b>	<b>40 260</b>	<b>43 228</b>
<b>Nebenberufliches wissenschaftliches und künstlerisches Personal</b>										
Gastprofessoren, Emeriti .....	68	60	87	107	126	155	136	226	224	260
Lehrbeauftragte .....	8 835	9 394	10 117	10 655	11 198	11 467	12 200	12 688	13 562	13 908
Wissenschaftliche Hilfskräfte 1) .....	16 417	19 123	20 847	21 598	20 611	6 524	6 591	6 412	5 610	6 309
<b>Zusammen ...</b>	<b>25 320</b>	<b>28 577</b>	<b>31 051</b>	<b>32 360</b>	<b>31 935</b>	<b>18 146</b>	<b>18 927</b>	<b>19 326</b>	<b>19 396</b>	<b>20 477</b>
<b>Hauptberufliches Verwaltungs-, technisches und sonstiges Personal</b>										
Verwaltungspersonal .....	46 929	46 597	46 861	48 434	49 251	47 664	48 541	48 321	48 180	49 601
Bibliothekspersonal .....	8 284	8 562	8 541	8 656	8 549	8 215	8 420	8 797	8 261	8 283
Technisches Personal .....	28 025	29 415	29 900	31 162	30 773	31 744	29 128	28 534	28 442	27 220
Sonstiges Personal .....	18 721	16 762	17 561	16 650	15 906	16 661	18 433	20 797	21 221	23 107
Pflegepersonal .....	48 194	50 447	48 725	50 865	51 017	51 667	51 914	52 774	52 179	52 694
Arbeiter .....	22 517	23 301	22 331	22 498	21 670	20 045	19 171	18 214	17 434	16 033
Auszubildende .....	9 142	9 171	9 415	9 548	9 342	10 163	10 113	9 742	10 282	9 993
Praktikanten .....	157	786	663	678	432	227	259	269	281	302
Sonstiges Personal für Lehre und Forschung 2) .....	660	260	46	27	51	43	40	37	33	-
Leitungs- und Verwaltungspersonal 2) .....	317	39	21	3	1	-	-	1	-	1
Betriebspersonal 2) .....	100	43	5	4	1	-	-	-	-	-
Wirtschafts- und Betreuungspersonal 2) .....	5	4	-	7	-	-	-	-	-	-
<b>Zusammen ...</b>	<b>183 051</b>	<b>185 387</b>	<b>184 069</b>	<b>188 532</b>	<b>186 993</b>	<b>186 429</b>	<b>186 019</b>	<b>187 486</b>	<b>186 313</b>	<b>187 234</b>
<b>Nebenberufliches Verwaltungs-, technisches und sonstiges Personal</b>										
Sonstige Hilfskräfte .....	1 283	510	551	1 100	878	671	1 191	1 423	2 206	1 899
Zeitweilig Beschäftigte 2) .....	12	7	-	4	-	1	1	1	-	-
<b>Zusammen ...</b>	<b>1 295</b>	<b>517</b>	<b>551</b>	<b>1 104</b>	<b>878</b>	<b>672</b>	<b>1 192</b>	<b>1 424</b>	<b>2 206</b>	<b>1 899</b>
<b>Insgesamt ...</b>	<b>240 519</b>	<b>245 936</b>	<b>248 052</b>	<b>256 486</b>	<b>255 303</b>	<b>241 490</b>	<b>243 861</b>	<b>247 078</b>	<b>248 175</b>	<b>252 838</b>

1) Von 1992 bis 1996 einschl. der studentischen Hilfskräfte.

2) Noch nicht übergeleitete Personalgruppen der ehemaligen DDR.



# Zusammenfassende Übersichten

## 5 Hauptberufliches wissenschaftliches und künstlerisches Personal von 1992 bis 2001 nach Fächergruppen und Lehr- und Forschungsbereichen der fachlichen Zugehörigkeit

- Insgesamt -

Fächergruppe ----- Lehr- und Forschungsbereich	1992	1993	1994	1995	1996	1997	1998	1999	2000	2001
Sprach- und Kulturwissenschaften .....	19 745	19 377	19 081	19 357	19 295	19 343	19 438	19 483	19 626	20 239
Sprach- und Kulturwissenschaften allgemein .....	1 107	987	786	832	759	742	725	667	644	715
Evangelische Theologie .....	904	927	933	926	917	917	910	909	889	915
Katholische Theologie .....	865	846	847	851	847	832	829	826	829	767
Philosophie .....	936	928	800	785	779	788	812	829	818	833
Geschichte .....	1 917	1 969	1 987	2 130	2 096	2 133	2 112	2 155	2 198	2 274
Bibliothekswiss., Dokumentation, Publizistik .....	399	428	454	471	463	495	501	498	504	629
Allgemeine und vergleichende Literatur- und Sprachwissenschaft .....	1 409	1 270	1 311	1 288	1 235	1 254	1 205	1 279	1 251	1 354
Altphilologie (klassische Philologie) .....	344	352	346	360	354	355	343	337	337	308
Germanistik (Deutsch, germanische Sprachen ohne Anglistik) .....	2 552	2 331	2 359	2 357	2 396	2 309	2 323	2 368	2 362	2 428
Anglistik, Amerikanistik .....	1 185	1 281	1 269	1 258	1 284	1 305	1 306	1 325	1 331	1 386
Romanistik .....	980	1 079	1 074	1 104	1 109	1 125	1 154	1 164	1 203	1 218
Slawistik, Baltistik, Finno-Ugristik .....	490	454	457	448	443	445	479	487	473	439
Sonstige/Außereuropäische Sprach- und Kulturwissenschaften .....	869	859	844	872	918	927	922	963	1 001	1 018
Kulturwissenschaften i.e.S. ....	260	268	278	315	311	323	340	316	335	345
Psychologie .....	1 979	2 016	2 053	2 209	2 258	2 287	2 382	2 376	2 396	2 527
Erziehungswissenschaften .....	3 161	2 982	2 888	2 714	2 673	2 623	2 608	2 490	2 560	2 589
Sonderpädagogik .....	388	400	395	437	453	483	487	494	495	494
Sport .....	1 501	1 291	1 248	1 275	1 199	1 201	1 208	1 226	1 216	1 251
Rechts-, Wirtschafts- und Sozial- wissenschaften .....	14 961	15 996	16 669	17 118	17 558	17 579	18 028	18 406	18 831	19 449
Rechts-, Wirtschafts- und Sozial- wissenschaften allgemein .....	532	642	396	225	252	206	201	212	324	366
Regionalwissenschaften .....	54	58	45	44	56	54	92	103	96	104
Politikwissenschaften .....	882	871	929	949	957	894	866	989	932	971
Sozialwissenschaften .....	1 511	1 578	1 584	1 707	1 718	1 692	1 722	1 627	1 803	1 776
Sozialwesen .....	1 213	1 354	1 386	1 397	1 381	1 466	1 508	1 533	1 511	1 613
Rechtswissenschaften .....	2 671	2 815	3 023	3 182	3 222	3 241	3 284	3 453	3 463	3 497
Verwaltungswissenschaft .....	1 292	1 480	1 776	1 856	1 828	1 658	1 751	1 669	1 694	1 709
Wirtschaftswissenschaften .....	6 575	7 004	7 341	7 557	7 924	8 105	8 302	8 377	8 542	9 007
Wirtschaftsingenieurwesen .....	231	194	189	201	220	263	302	443	466	406
Mathematik, Naturwissenschaften .....	33 537	34 478	34 930	35 878	36 296	36 061	35 544	35 263	34 611	35 538
Mathematik, Naturwissenschaften allgemein .....	461	435	495	509	421	449	414	467	485	577
Mathematik .....	4 295	4 313	4 344	4 239	4 218	4 135	4 130	4 054	3 986	3 949
Informatik .....	3 468	3 584	3 704	3 969	4 102	4 188	4 194	4 336	4 558	5 018
Physik, Astronomie .....	7 577	7 680	7 770	7 936	8 050	8 030	7 866	7 694	7 491	7 516
Chemie .....	8 091	8 355	8 308	8 500	8 496	8 330	7 963	7 716	7 336	7 318
Pharmazie .....	1 128	1 217	1 253	1 349	1 373	1 404	1 412	1 397	1 416	1 426
Biologie .....	5 261	5 510	5 552	5 753	5 959	5 935	5 999	5 954	5 806	6 099
Geowissenschaften (ohne Geographie) .....	2 217	2 290	2 374	2 416	2 428	2 363	2 377	2 415	2 315	2 386
Geographie .....	1 039	1 094	1 130	1 207	1 249	1 227	1 189	1 230	1 218	1 249
Humanmedizin .....	33 738	33 663	34 704	36 701	37 487	37 809	38 672	39 450	39 634	40 907
Humanmedizin allgemein .....	1 022	1 054	1 056	37	41	47	55	34	50	58
Vorklinische Humanmedizin (einschl. Zahnmedizin) .....	2 916	2 921	2 961	3 171	3 290	3 357	3 300	3 270	3 250	3 374
Klinisch-Theoretische Humanmedizin (einschl. Zahnmedizin) .....	5 656	5 603	5 963	6 217	6 356	6 548	6 805	6 839	6 690	7 129
Klinisch-Praktische Humanmedizin (ohne Zahnmedizin) .....	22 170	22 164	22 785	25 189	25 738	25 884	26 530	27 272	27 685	28 367
Zahnmedizin (klinisch-praktisch) .....	1 974	1 921	1 939	2 087	2 062	1 973	1 982	2 035	1 959	1 979
Veterinärmedizin .....	996	1 018	1 007	1 022	965	785	843	943	1 017	1 008
Veterinärmedizin allgemein .....	193	38	35	30	12	15	13	6	8	10
Vorklinische Veterinärmedizin .....	144	161	170	183	177	156	175	199	237	234
Klinisch-Theoretische Veterinärmedizin .....	418	481	457	467	442	365	377	404	417	416
Klinisch-Praktische Veterinärmedizin .....	241	338	345	342	334	249	278	334	355	348

## Zusammenfassende Übersichten

### 5 Hauptberufliches wissenschaftliches und künstlerisches Personal von 1992 bis 2001 nach Fächergruppen und Lehr- und Forschungsbereichen der fachlichen Zugehörigkeit

- Insgesamt -

Fächergruppe ----- Lehr- und Forschungsbereich	1992	1993	1994	1995	1996	1997	1998	1999	2000	2001
Agrar-, Forst- und Ernährungswissenschaften . . . . .	3 810	3 914	4 155	4 068	3 943	3 898	3 902	3 859	3 985	3 950
Agrar-, Forst- und Ernährungs- wissenschaften allgemein . . . . .	263	287	362	299	305	302	291	279	84	71
Landespflege, Umweltgestaltung . . . . .	341	406	366	342	366	384	350	325	364	336
Agrarwissenschaften, Lebensmittel- und Getränketechnologie . . . . .	2 433	2 404	2 544	2 525	2 381	2 296	2 359	2 229	2 695	2 685
Forstwissenschaft, Holzwirtschaft . . . . .	510	518	559	571	570	557	552	571	446	453
Ernährungs- und Haushalts- wissenschaften . . . . .	263	299	324	331	321	359	350	455	396	405
Ingenieurwissenschaften . . . . .	24 241	25 219	25 023	25 843	26 316	25 941	26 388	26 557	26 284	25 902
Ingenieurwissenschaften allgemein . . . . .	684	685	716	668	962	988	1 012	1 004	976	826
Bergbau, Hüttenwesen . . . . .	650	668	679	589	544	518	518	495	499	493
Maschinenbau/Verfahrenstechnik . . . . .	10 550	11 163	10 786	11 316	11 376	11 193	11 442	11 554	11 373	11 059
Elektrotechnik . . . . .	6 103	6 129	6 223	6 290	6 413	6 232	6 270	6 223	6 043	6 034
Verkehrstechnik, Nautik . . . . .	632	718	777	735	702	766	758	790	713	785
Architektur . . . . .	1 721	1 831	1 850	2 032	2 038	2 039	2 088	2 146	2 152	2 170
Raumplanung . . . . .	289	341	394	459	318	315	354	314	356	366
Bauingenieurwesen . . . . .	3 087	3 121	3 041	3 170	3 407	3 329	3 383	3 477	3 635	3 615
Vermessungswesen . . . . .	525	563	557	584	556	561	563	554	537	554
Kunst, Kunstwissenschaft . . . . .	4 623	4 778	4 976	4 985	5 027	5 014	5 168	5 182	5 269	5 309
Kunst, Kunstwissenschaft allgemein . . . . .	738	690	709	694	667	616	651	705	675	658
Bildende Kunst . . . . .	525	508	543	518	518	543	556	548	546	563
Gestaltung . . . . .	929	1 040	1 087	1 100	1 145	1 142	1 163	1 148	1 147	1 144
Darstellende Kunst, Film und Fern- sehen, Theaterwissenschaft . . . . .	357	391	409	456	432	473	468	487	471	495
Musik, Musikwissenschaft . . . . .	2 074	2 149	2 228	2 217	2 265	2 240	2 330	2 294	2 430	2 449
Zentrale Einrichtungen (ohne klinik- spezifische Einrichtungen) . . . . .	5 152	5 042	5 259	5 385	5 518	5 506	5 816	5 533	5 807	5 853
Hochschule insgesamt . . . . .	169	155	142	134	159	173	145	140	135	158
Zentrale Hochschulverwaltung . . . . .	712	810	863	970	1 007	859	1 106	817	976	1 081
Zentral verwaltete Hörsäle und Lehrräume . . . . .	4	4	4	3	3	-	3	3	3	3
Zentralbibliothek . . . . .	385	297	292	235	274	310	286	322	313	314
Hochschulrechenzentrum . . . . .	794	774	855	867	882	856	879	874	867	904
Zentrale wissenschaftliche Einrichtungen . . . . .	2 024	1 912	2 028	2 009	2 007	2 209	2 218	2 195	2 417	2 203
Zentrale Betriebs- und Versorgungs- einrichtungen . . . . .	41	41	36	33	35	38	43	47	42	40
Soziale Einrichtungen . . . . .	24	25	23	25	24	23	21	28	34	36
Übrige Ausbildungseinrichtungen . . . . .	673	669	637	705	755	712	762	791	787	861
Mit der Hochschule verbundene sowie hochschulfremde Einrichtungen . . . . .	326	355	379	404	372	326	353	316	233	253
Zentrale Einrichtungen der Hochschul- kliniken (nur Humanmedizin) . . . . .	686	699	686	769	844	762	753	861	936	983
Kliniken insgesamt, Zentrale Dienste . . . . .	600	612	598	655	727	692	700	737	807	841
Soziale Einrichtungen der Kliniken . . . . .	6	6	7	4	26	13	13	13	14	13
Übrige Ausbildungseinrichtungen der Kliniken . . . . .	73	68	64	78	86	50	37	91	93	93
Mit den Kliniken verbundene sowie klinikfremde Einrichtungen . . . . .	7	13	17	32	5	7	3	20	22	36
Insgesamt . . . . .	142 990	145 475	147 738	152 401	154 448	153 899	155 760	156 763	157 216	160 389

# Zusammenfassende Übersichten

## 5 Hauptberufliches wissenschaftliches und künstlerisches Personal von 1992 bis 2001 nach Fächergruppen und Lehr- und Forschungsbereichen der fachlichen Zugehörigkeit

- Frauen -

Fächergruppe ----- Lehr- und Forschungsbereich	1992	1993	1994	1995	1996	1997	1998	1999	2000	2001
Sprach- und Kulturwissenschaften ...	6 495	6 199	6 217	6 527	6 608	6 809	6 974	7 147	7 353	7 899
Sprach- und Kulturwissenschaften allgemein	622	519	444	461	438	448	441	406	385	389
Evangelische Theologie	136	134	141	150	158	176	177	200	202	229
Katholische Theologie	116	110	111	123	130	134	136	147	162	160
Philosophie	161	149	115	115	114	110	117	131	137	159
Geschichte	397	431	440	518	504	527	511	548	570	622
Bibliothekswiss., Dokumentation, Publizistik	115	113	143	137	154	160	160	167	182	224
Allgemeine und vergleichende Literatur- und Sprachwissenschaft	674	594	577	588	564	575	559	589	580	658
Altphilologie (klassische Philologie)	62	59	57	72	76	81	75	73	81	84
Germanistik (Deutsch, germanische Sprachen ohne Anglistik)	941	802	829	842	892	869	875	928	947	1 018
Anglistik, Amerikanistik	387	434	454	462	478	491	515	536	564	605
Romanistik	409	475	468	503	519	525	552	569	582	616
Slawistik, Baltistik, Finno-Ugristik	266	234	243	235	227	230	261	272	263	242
Sonstige/Außereuropäische Sprach- und Kulturwissenschaften	309	296	299	315	333	348	361	378	403	417
Kulturwissenschaften i.e.S.	101	97	110	131	123	130	142	125	138	143
Psychologie	631	614	639	748	769	810	875	884	916	1 021
Erziehungswissenschaften	1 014	989	992	939	940	977	985	950	1 004	1 070
Sonderpädagogik	154	149	155	188	189	218	232	244	237	242
Sport	389	330	304	317	292	292	314	326	337	358
Rechts-, Wirtschafts- und Sozial- wissenschaften	2 935	3 231	3 395	3 579	3 715	3 835	4 073	4 196	4 417	4 783
Rechts-, Wirtschafts- und Sozial- wissenschaften allgemein	94	126	90	60	71	52	57	61	95	101
Regionalwissenschaften	24	26	20	19	19	16	33	33	36	40
Politikwissenschaften	207	212	223	228	233	214	215	260	239	274
Sozialwissenschaften	395	404	428	488	519	524	538	507	584	620
Sozialwesen	366	430	455	480	475	522	546	558	563	640
Rechtswissenschaften	523	589	627	673	709	755	822	869	930	943
Verwaltungswissenschaften	164	216	255	271	285	246	268	254	255	259
Wirtschaftswissenschaften	1 151	1 221	1 289	1 346	1 392	1 493	1 580	1 608	1 657	1 872
Wirtschaftsingenieurwesen	11	7	8	14	12	13	14	46	58	34
Mathematik, Naturwissenschaften	4 964	5 320	5 501	5 821	5 957	5 964	6 019	6 197	6 276	6 940
Mathematik, Naturwissenschaften allgemein	57	80	85	96	79	70	77	88	102	108
Mathematik	464	463	488	484	462	463	469	465	470	510
Informatik	381	397	408	444	455	513	515	515	537	643
Physik, Astronomie	444	457	459	527	516	553	577	624	644	721
Chemie	1 400	1 472	1 487	1 551	1 591	1 529	1 475	1 458	1 490	1 602
Pharmazie	338	370	397	451	470	489	494	513	535	549
Biologie	1 378	1 511	1 585	1 647	1 747	1 741	1 786	1 854	1 807	2 037
Geowissenschaften (ohne Geographie)	322	371	385	391	390	371	400	430	425	478
Geographie	180	199	207	230	247	235	226	250	266	292
Humanmedizin	10 258	10 289	10 607	11 535	11 919	12 214	12 759	13 130	13 535	14 492
Humanmedizin allgemein	267	284	279	13	16	18	24	19	23	31
Vorklinische Humanmedizin (einschl. Zahnmedizin)	760	757	775	820	868	931	931	975	1 031	1 116
Klinisch-Theoretische Humanmedizin (einschl. Zahnmedizin)	1 815	1 783	1 912	2 013	2 080	2 166	2 333	2 386	2 426	2 670
Klinisch-Praktische Humanmedizin (ohne Zahnmedizin)	6 793	6 873	7 026	8 015	8 273	8 440	8 790	9 062	9 395	9 983
Zahnmedizin (klinisch-praktisch)	623	592	615	674	682	659	681	688	660	692
Veterinärmedizin	328	335	350	362	358	289	298	383	408	432
Veterinärmedizin allgemein	64	17	17	11	5	5	5	2	3	5
Vorklinische Veterinärmedizin	42	49	55	58	62	53	55	74	83	88
Klinisch-Theoretische Veterinärmedizin	127	140	147	163	158	132	133	160	164	176
Klinisch-Praktische Veterinärmedizin	95	129	131	130	133	99	105	147	158	163

# Zusammenfassende Übersichten

## 5 Hauptberufliches wissenschaftliches und künstlerisches Personal von 1992 bis 2001 nach Fächergruppen und Lehr- und Forschungsbereichen der fachlichen Zugehörigkeit

- Frauen -

Fächergruppe ..... Lehr- und Forschungsbereich	1992	1993	1994	1995	1996	1997	1998	1999	2000	2001
Agrar-, Forst- und Ernährungswissenschaften .....	861	894	994	1 008	979	1 006	1 010	1 085	1 166	1 175
Agrar-, Forst- und Ernährungswissenschaften allgemein .....	61	69	92	71	65	64	60	67	25	18
Landespflege, Umweltgestaltung .....	76	95	89	84	86	88	88	77	95	89
Agrarwissenschaften, Lebensmittel- und Getränketechnologie .....	532	518	581	619	592	602	626	619	770	782
Forstwissenschaft, Holzwirtschaft .....	70	66	78	80	86	84	73	92	73	73
Ernährungs- und Hauswirtschaftswissenschaften .....	122	146	154	154	150	168	163	230	203	213
Ingenieurwissenschaften .....	1 765	1 909	1 945	2 125	2 273	2 510	2 718	2 835	2 966	3 143
Ingenieurwissenschaften allgemein .....	86	88	113	99	157	187	192	210	189	159
Bergbau, Hüttenwesen .....	50	55	59	54	55	62	62	56	60	58
Maschinenbau/Verfahrenstechnik .....	762	840	792	873	925	1 028	1 115	1 136	1 202	1 309
Elektrotechnik .....	222	221	238	230	253	295	326	331	326	359
Verkehrstechnik, Nautik .....	21	34	29	37	34	36	49	52	42	63
Architektur .....	253	274	295	340	358	389	425	468	499	512
Raumplanung .....	73	90	108	133	92	88	97	99	109	123
Bauingenieurwesen .....	255	262	267	310	350	368	394	421	478	497
Vermessungswesen .....	43	45	44	49	49	57	58	62	61	63
Kunst, Kunstwissenschaft .....	1 173	1 230	1 314	1 373	1 384	1 401	1 458	1 460	1 501	1 566
Kunst, Kunstwissenschaft allgemein .....	188	174	203	209	194	181	215	227	217	228
Bildende Kunst .....	81	93	99	99	106	113	109	110	119	134
Gestaltung .....	194	229	240	260	282	288	298	281	301	304
Darstellende Kunst, Film und Fernsehen, Theaterwissenschaft .....	118	132	153	173	160	189	176	191	171	195
Musik, Musikwissenschaft .....	592	602	619	632	642	630	660	651	693	705
Zentrale Einrichtungen (ohne klinikspezifische Einrichtungen) .....	1 313	1 356	1 426	1 483	1 601	1 596	1 765	1 691	1 869	1 965
Hochschule insgesamt .....	63	57	54	51	71	81	68	61	59	67
Zentrale Hochschulverwaltung .....	204	262	247	304	352	331	436	341	405	444
Zentral verwaltete Hörsäle und Lehrräume .....	1	1	1	1	1	-	1	2	2	2
Zentralbibliothek .....	165	118	110	78	86	91	89	114	117	122
Hochschulrechenzentrum .....	87	95	104	111	120	120	127	124	122	135
Zentrale wissenschaftliche Einrichtungen .....	536	555	640	633	643	663	697	698	820	793
Zentrale Betriebs- und Versorgungseinrichtungen .....	6	7	8	3	4	5	4	7	7	6
Soziale Einrichtungen .....	11	10	8	8	10	10	8	12	15	11
Übrige Ausbildungseinrichtungen .....	213	214	202	241	264	251	281	284	280	335
Mit der Hochschule verbundene sowie hochschulfremde Einrichtungen .....	27	37	52	53	50	44	54	48	42	50
Zentrale Einrichtungen der Hochschulkliniken (nur Humanmedizin) .....	372	362	328	360	411	327	335	392	432	475
Kliniken insgesamt, Zentrale Dienste .....	304	299	265	292	321	274	296	303	336	376
Soziale Einrichtungen der Kliniken .....	1	2	3	1	21	9	9	9	11	9
Übrige Ausbildungseinrichtungen der Kliniken .....	66	58	54	58	68	40	28	72	76	75
Mit den Kliniken verbundene sowie klinikfremde Einrichtungen .....	1	3	6	9	1	4	2	8	9	15
Insgesamt ...	30 853	31 455	32 381	34 490	35 497	36 243	37 723	38 842	40 260	43 228

# Zusammenfassende Übersichten

## 6 Habilitationen von 1992 bis 2001 nach Ländern und Hochschulen

Land ----- Hochschule	1992	1993	1994	1995	1996	1997	1998	1999	2000	2001
<b>Baden-Württemberg</b> .....	236	255	250	274	273	304	321	285	346	352
Freiburg i.Br., U .....	38	60	49	56	50	61	60	55	59	56
Heidelberg, U .....	82	88	66	79	72	94	87	74	91	108
Hohenheim, U .....	5	8	4	5	6	7	5	9	11	10
Karlsruhe, U .....	13	11	14	12	18	21	26	16	21	21
Konstanz, U .....	12	10	20	16	10	23	25	8	16	21
Mannheim, U .....	4	5	12	15	16	12	7	21	19	6
Stuttgart, U .....	20	12	16	11	14	14	20	15	15	18
Tübingen, U .....	47	45	50	54	65	45	61	71	81	77
Ulm, U .....	15	16	19	26	22	27	30	14	30	33
Freiburg i.Br., PH .....	-	-	-	-	-	-	-	-	1	1
Heidelberg, PH .....	-	-	-	-	-	-	-	-	-	1
Karlsruhe, PH .....	-	-	-	-	-	-	-	1	1	-
Ludwigsburg, PH .....	-	-	-	-	-	-	-	1	1	-
<b>Bayern</b> .....	224	228	269	266	296	286	332	317	343	349
Augsburg, U .....	10	5	6	8	14	16	21	12	14	14
Bamberg, U .....	3	2	9	4	10	4	5	8	6	7
Bayreuth, U .....	14	6	9	9	11	10	15	17	17	19
Eichstätt, Kath. U .....	6	4	4	7	5	2	5	8	6	6
Erlangen-Nürnberg, U .....	23	47	42	34	41	53	44	49	51	54
München, U .....	92	80	101	106	95	95	112	88	103	116
München, U der Bundeswehr .....	2	4	6	2	5	1	1	6	3	4
München, TU .....	34	29	29	35	43	38	52	52	71	46
Passau, U .....	3	3	2	-	4	2	4	3	6	5
Regensburg, U .....	10	21	20	22	18	28	28	26	23	32
Würzburg, U .....	24	27	41	38	48	36	45	48	42	43
München, H f. Philosophie (rk) .....	-	-	-	1	2	-	-	-	-	-
Neuendettelsau, Augustana-H (ev), Theol. H .....	3	-	-	-	-	1	-	-	1	3
<b>Berlin</b> .....	92	122	136	141	151	137	167	178	182	209
Berlin, FU .....	63	74	95	63	75	60	98	85	89	81
Berlin, Humboldt-U .....	4	18	21	48	43	38	45	67	52	93
Berlin, TU .....	25	30	20	30	33	39	24	26	41	35
<b>Brandenburg</b> .....	7	7	2	8	15	7	15	20	20	21
Cottbus, Brandenburgische TU .....	-	-	-	-	-	1	1	2	2	3
Frankfurt/O, Europa-U Viadrina .....	-	-	-	-	4	2	3	5	1	3
Potsdam, U .....	7	7	2	8	11	4	11	13	17	15
<b>Bremen</b> .....	10	22	16	28	20	21	27	30	24	34
Bremen, U .....	10	22	16	28	20	21	27	30	24	34
<b>Hamburg</b> .....	46	55	52	57	47	78	62	64	82	66
Hamburg, U .....	43	53	46	55	45	73	58	60	74	62
Hamburg-Harburg, TU .....	2	1	4	2	2	1	2	1	2	1
Hamburg, U der Bundeswehr .....	1	1	2	-	-	4	2	3	6	3
<b>Hessen</b> .....	96	131	139	130	131	157	142	136	160	157
Darmstadt, TU .....	10	20	21	17	13	23	9	12	18	14
Frankfurt a.M., U .....	39	57	54	47	57	47	50	41	57	60
Gießen, U .....	24	22	35	31	23	30	29	41	36	33
Marburg, U .....	15	24	21	28	26	47	45	32	35	34
Oestrich-Winkel, Priv. wiss. H .....	-	-	-	-	-	-	-	-	-	1
Kassel, U (GH) .....	8	8	8	7	12	10	9	10	14	15
<b>Mecklenburg-Vorpommern</b> .....	31	8	22	7	15	20	30	15	26	36
Greifswald, U .....	14	2	4	3	6	8	18	5	11	16
Rostock, U .....	17	6	18	4	9	12	12	10	15	20
<b>Niedersachsen</b> .....	129	161	128	136	120	149	174	182	148	206
Braunschweig, TU .....	7	10	8	13	12	8	12	10	7	18
Clausthal, TU .....	2	3	1	1	8	2	4	3	2	5
Göttingen, U .....	41	48	44	50	35	44	65	66	51	58
Hannover, U .....	14	18	19	20	21	24	27	25	19	34
Hannover, Medizinische H .....	31	36	22	25	22	30	32	41	37	48

# Zusammenfassende Übersichten

## 6 Habilitationen von 1992 bis 2001 nach Ländern und Hochschulen

Land ----- Hochschule	1992	1993	1994	1995	1996	1997	1998	1999	2000	2001
noch: Niedersachsen										
Hannover, Tierärztliche H .....	9	8	9	5	7	11	5	4	1	5
Hildesheim, U .....	2	1	2	2	1	-	-	4	2	5
Lüneburg, U .....	2	2	-	1	2	2	-	1	2	1
Oldenburg, U .....	10	18	11	9	6	16	14	9	16	16
Osnabrück, U .....	10	14	10	9	4	10	15	19	10	13
Vechta, H .....	1	2	-	-	-	2	-	-	-	2
Braunschweig, H für Bildende Künste .....	-	-	1	-	-	-	-	-	1	-
Hannover, H für Musik und Theater .....	-	1	1	1	2	-	-	-	-	1
Nordrhein-Westfalen .....	232	253	317	311	360	359	384	382	445	436
Aachen, TH .....	28	33	24	31	33	41	29	34	40	47
Bielefeld, U .....	12	18	23	15	19	24	26	21	21	31
Bochum, U .....	30	20	41	38	49	33	39	38	52	40
Bonn, U .....	31	34	45	40	52	52	64	58	71	64
Dortmund, U .....	6	4	6	10	12	9	14	16	12	17
Düsseldorf, U .....	24	33	24	33	26	30	38	40	38	39
Köln, U .....	22	34	46	53	51	48	50	39	72	49
Köln, Dt. Sporthochschule .....	-	-	5	4	2	1	3	4	-	-
Münster, U .....	40	39	55	49	41	54	60	61	60	63
Witten-Herdecke, Priv. Wiss. H .....	5	3	6	7	7	9	6	6	6	14
Duisburg, U (GH) .....	6	5	6	1	8	6	6	6	14	11
Essen, U (GH) .....	11	5	6	6	29	25	21	28	28	29
Hagen, Femuniversität (GH) .....	2	7	4	2	3	3	5	7	4	8
Paderborn, U (GH) .....	6	7	9	10	14	6	8	7	12	8
Siegen, U (GH) .....	2	5	7	7	8	10	11	7	6	6
Wuppertal, U (GH) .....	7	6	10	5	6	8	4	10	9	10
Rheinland-Pfalz .....	39	54	39	52	64	74	76	76	68	76
Kaiserslautern, U .....	2	7	3	4	8	5	6	10	5	6
Koblenz-Landau, U .....	2	1	-	1	1	4	3	3	3	5
Mainz, U .....	30	39	29	38	46	55	54	55	49	55
Speyer, H für Ver- waltungswissenschaften .....	1	-	-	-	-	-	2	-	1	1
Trier, U .....	4	6	6	8	8	8	9	6	8	7
Vallendar, Priv. Wiss. H .....	-	1	1	1	-	1	-	-	-	2
Trier, Theol. Fakultät (rk) .....	-	-	-	-	1	1	1	-	2	-
Vallendar, Theol. H .....	-	-	-	-	-	-	1	2	-	-
Saarland .....	24	19	14	20	27	25	22	30	32	29
Saarbrücken, U des Saarlandes .....	24	19	14	20	27	25	22	30	32	29
Sachsen .....	49	43	24	25	23	27	51	77	87	75
Chemnitz, TU .....	7	2	1	2	3	4	4	10	6	6
Dresden, TU .....	16	14	6	10	11	11	18	19	28	24
Freiberg, Bergakademie, TU .....	5	5	3	1	2	-	4	5	8	4
Leipzig, U .....	21	22	14	12	7	12	25	43	45	40
Leipzig, Priv. Handelshochschule .....	-	-	-	-	-	-	-	-	-	1
Sachsen-Anhalt .....	33	14	9	15	9	18	19	22	65	47
Halle, U .....	24	11	9	11	6	10	11	12	39	28
Leuna-Merseburg, TH .....	8	-	-	-	-	-	-	-	-	-
Magdeburg, U .....	1	3	-	4	3	8	8	10	26	19
Schleswig-Holstein .....	34	37	48	42	48	64	62	74	70	63
Flensburg, U .....	-	-	-	-	-	-	-	1	1	-
Kiel, U .....	29	30	38	22	30	47	44	54	48	43
Lübeck, Medizinische U .....	5	7	10	20	18	17	18	19	21	20
Thüringen .....	29	10	14	20	10	14	31	38	30	43
Erfurt, U .....	-	-	-	-	-	-	1	-	-	-
Erfurt, Medizinische H .....	2	2	-	-	-	-	-	-	-	-
Ilmenau, TU .....	3	2	3	3	-	4	4	5	3	6
Jena, U .....	23	6	11	15	10	10	26	33	24	36
Weimar, Bauhaus-U .....	1	-	-	2	-	-	-	-	3	1
Insgesamt ...	1 311	1 419	1 479	1 532	1 609	1 740	1 915	1 926	2 128	2 199

## Zusammenfassende Übersichten

### 7 Habilitationen von 1992 bis 2001 nach Fächergruppen und Lehr- und Forschungsbereichen der fachlichen Zugehörigkeit

- Insgesamt -

Fächergruppe ----- Lehr- und Forschungsbereich	1992	1993	1994	1995	1996	1997	1998	1999	2000	2001
Sprach- und Kulturwissenschaften .....	259	278	309	302	320	381	389	368	410	445
Sprach- und Kulturwissenschaften										
allgemein .....	2	1	2	2	5	2	3	4	6	1
Evangelische Theologie .....	14	25	24	23	20	29	30	29	38	31
Katholische Theologie .....	13	10	22	22	19	26	26	24	19	28
Philosophie .....	18	18	22	28	31	37	45	34	44	42
Geschichte .....	46	50	64	52	50	60	54	54	76	85
Bibliothekswiss., Dokumentation, Publizistik .....	2	2	2	3	2	4	9	6	8	10
Allgemeine und vergleichende Literatur- und Sprachwissenschaft .....	10	12	4	5	23	7	16	17	8	20
Altphilologie (klass. Philologie) .....	6	6	12	8	11	14	7	12	9	5
Germanistik (Deutsch, germanische Sprachen ohne Anglistik) .....	29	42	35	31	35	55	51	43	58	47
Anglistik, Amerikanistik .....	18	9	17	13	15	16	16	20	14	22
Romanistik .....	14	14	18	18	17	15	21	16	21	12
Slawistik, Baltistik, Finno-Ugristik .....	8	5	5	5	5	7	3	2	3	6
Sonstige/Außereurop. Sprach- und Kulturwissenschaften .....	9	14	15	12	10	22	18	14	15	25
Kulturwissenschaften i.e.S. ....	5	1	5	7	9	12	7	11	9	11
Psychologie .....	35	37	36	41	38	43	44	49	47	45
Erziehungswissenschaften .....	29	29	22	27	29	30	34	30	34	50
Sonderpädagogik .....	1	3	4	5	1	2	5	3	1	5
Sport .....	5	6	15	13	9	7	17	12	16	12
Rechts-, Wirtschafts- und Sozial- wissenschaften .....	114	113	133	132	171	154	194	210	253	214
Rechts-, Wirtschafts- und Sozial- wissenschaften allgemein .....	2	1	2	-	7	-	-	1	2	3
Regionalwissenschaften .....	-	-	-	-	-	-	-	1	-	-
Politikwissenschaften .....	20	11	17	15	23	25	25	31	33	31
Sozialwissenschaften .....	19	38	29	35	27	29	35	36	35	34
Sozialwesen .....	3	2	-	4	2	4	2	2	5	4
Rechtswissenschaften .....	30	32	33	26	44	43	65	55	60	65
Verwaltungswissenschaft .....	-	-	-	-	-	-	1	1	2	1
Wirtschaftswissenschaften .....	40	29	52	51	68	53	66	83	116	76
Wirtschaftsingenieurwesen .....	-	-	-	1	-	-	-	-	-	-
Mathematik, Naturwissenschaften .....	361	376	355	438	424	457	560	563	587	528
Mathematik, Naturwissenschaften allgemein .....	3	6	4	4	3	7	5	3	1	3
Mathematik .....	53	54	45	61	57	49	76	85	86	74
Informatik .....	21	34	30	24	30	33	39	56	47	46
Physik, Astronomie .....	64	75	75	100	96	110	139	129	143	116
Chemie .....	83	57	52	64	75	72	83	74	105	93
Pharmazie .....	5	10	10	14	8	14	9	14	16	7
Biologie .....	88	91	93	127	98	109	124	126	124	132
Geowissenschaften (ohne Geographie) .....	34	32	31	33	38	44	58	53	49	38
Geographie .....	10	17	15	11	19	19	27	23	16	19

## Zusammenfassende Übersichten

### 7 Habilitationen von 1992 bis 2001 nach Fächergruppen und Lehr- und Forschungsbereichen der fachlichen Zugehörigkeit

- Insgesamt -

Fächergruppe ----- Lehr- und Forschungsbereich	1992	1993	1994	1995	1996	1997	1998	1999	2000	2001
Humanmedizin .....	442	514	533	524	541	616	637	625	700	811
Humanmedizin allgemein .....	-	-	1	-	1	23	1	8	2	2
Vorklinische Humanmedizin (einschl. Zahnmedizin) .....	55	59	46	55	50	79	65	62	84	93
Klinisch-Theoretische Humanmedizin (einschl. Zahnmedizin) .....	71	108	93	102	94	118	129	133	151	160
Klinisch-Praktische Humanmedizin (ohne Zahnmedizin) .....	289	328	379	351	382	376	416	399	444	534
Zahnmedizin (klinisch-praktisch) .....	27	19	14	16	14	20	26	23	19	22
Veterinärmedizin .....	17	20	17	22	21	21	10	16	14	23
Veterinärmedizin allgemein .....	-	-	-	-	-	1	-	-	-	1
Vorklinische Veterinärmedizin .....	1	3	6	8	6	7	3	2	-	9
Klinisch-Theoretische Veterinärmedizin .....	11	12	8	6	10	12	7	13	8	11
Klinisch-Praktische Veterinärmedizin .....	5	5	3	8	5	1	-	1	6	2
Agrar-, Forst- und Ernährungs- wissenschaften .....	34	36	34	24	27	27	45	45	38	39
Agrar-, Forst- und Ernährungs- wissenschaften allgemein .....	2	7	1	7	5	2	7	5	6	4
Landespflege, Umweltgestaltung .....	3	5	3	1	1	4	4	2	4	7
Agrarwissenschaften, Lebensmittel- und Getränketechnologie .....	17	16	22	12	18	16	24	25	18	22
Forstwissenschaft, Holzwirtschaft .....	12	6	5	4	1	3	7	8	7	3
Ernährungs- und Haushaltswissenschaften .....	-	2	3	-	2	2	3	5	3	3
Ingenieurwissenschaften .....	56	59	54	55	65	51	45	64	83	92
Ingenieurwissenschaften allgemein .....	1	3	3	2	-	2	2	1	6	1
Bergbau, Hüttenwesen .....	3	1	-	2	4	3	6	2	2	2
Maschinenbau/Verfahrenstechnik .....	22	27	18	27	31	19	22	33	41	47
Elektrotechnik .....	15	11	18	13	11	10	5	13	16	16
Verkehrstechnik, Nautik .....	3	-	2	1	1	-	2	1	1	1
Architektur .....	3	5	3	3	2	3	2	-	2	4
Raumplanung .....	1	-	3	1	2	1	1	3	-	7
Bauingenieurwesen .....	4	9	6	5	12	12	5	8	11	11
Vermessungswesen .....	4	3	1	1	2	1	-	3	4	3
Kunst, Kunstwissenschaft .....	23	17	29	22	31	26	18	23	27	35
Kunst, Kunstwissenschaft allgemein .....	13	9	14	11	16	13	11	9	13	19
Bildende Kunst .....	-	-	-	-	-	-	-	-	-	2
Gestaltung .....	1	-	1	1	-	1	-	1	-	1
Darstellende Kunst, Film und Fernsehen, Theaterwissenschaft .....	2	2	2	-	5	2	2	1	3	1
Musik, Musikwissenschaft .....	7	6	12	10	10	10	5	12	11	12
Insgesamt ...	1 311	1 419	1 479	1 532	1 609	1 740	1 915	1 926	2 128	2 199



# Zusammenfassende Übersichten

## 7 Habilitationen von 1992 bis 2001 nach Fächergruppen und Lehr- und Forschungsbereichen der fachlichen Zugehörigkeit

- Frauen -

Fächergruppe ----- Lehr- und Forschungsbereich	1992	1993	1994	1995	1996	1997	1998	1999	2000	2001
Sprach- und Kulturwissenschaften .....	70	54	85	79	70	92	111	123	128	126
Sprach- und Kulturwissenschaften										
allgemein .....	-	-	-	1	3	-	1	-	2	-
Evangelische Theologie .....	3	4	3	2	1	6	5	3	11	4
Katholische Theologie .....	4	-	2	3	2	3	3	4	4	10
Philosophie .....	1	2	1	3	4	2	11	5	5	11
Geschichte .....	8	8	16	11	9	14	16	16	24	13
Bibliothekswiss., Dokumentation, Publizistik .....	-	1	-	-	-	3	2	2	4	1
Allgemeine und vergleichende Literatur- und Sprachwissenschaft .....	2	1	3	1	5	2	4	7	5	8
Altphilologie (klass. Philologie) .....	-	-	4	4	2	3	1	1	3	-
Germanistik (Deutsch, germanische Sprachen ohne Anglistik) .....	12	9	12	8	8	11	21	20	15	15
Anglistik, Amerikanistik .....	10	5	6	4	6	5	4	9	6	8
Romanistik .....	4	6	7	6	7	6	8	9	9	8
Slawistik, Baltistik, Finno-Ugristik .....	3	1	3	2	2	2	2	-	1	2
Sonstige/Außereurop. Sprach- und Kulturwissenschaften .....	3	3	5	10	3	6	9	4	7	7
Kulturwissenschaften i.e.S. ....	1	-	2	2	3	5	2	8	4	7
Psychologie .....	16	6	10	9	8	13	9	17	13	11
Erziehungswissenschaften .....	3	7	10	10	7	10	11	15	15	21
Sonderpädagogik .....	-	1	1	3	-	1	2	3	-	-
Sport .....	2	-	3	2	-	1	2	4	2	1
Rechts-, Wirtschafts- und Sozial- wissenschaften .....	18	20	14	19	21	26	29	35	38	30
Rechts-, Wirtschafts- und Sozial- wissenschaften allgemein .....	-	1	-	-	1	-	-	-	1	-
Politikwissenschaften .....	2	2	3	2	4	7	3	5	3	6
Sozialwissenschaften .....	5	9	5	5	6	7	8	7	9	11
Sozialwesen .....	-	-	-	1	1	2	-	-	1	1
Rechtswissenschaften .....	7	5	1	4	-	6	14	11	11	9
Verwaltungswissenschaft .....	-	-	-	-	-	-	1	-	-	-
Wirtschaftswissenschaften .....	4	3	5	7	9	4	3	12	13	3
Mathematik, Naturwissenschaften .....	31	33	37	43	43	57	73	83	94	67
Mathematik, Naturwissenschaften allgemein .....	-	1	1	1	-	2	-	-	-	-
Mathematik .....	4	3	1	2	2	7	10	13	17	5
Informatik .....	-	4	2	1	2	4	5	12	3	1
Physik, Astronomie .....	5	5	2	5	3	4	5	10	11	9
Chemie .....	2	1	3	5	12	8	10	9	19	14
Pharmazie .....	-	-	4	2	-	1	1	3	3	2
Biologie .....	18	12	18	21	18	23	28	26	33	27
Geowissenschaften (ohne Geographie) .....	2	4	2	6	4	6	8	6	6	3
Geographie .....	-	3	4	-	2	2	6	4	2	6

## Zusammenfassende Übersichten

### 7 Habilitationen von 1992 bis 2001 nach Fächergruppen und Lehr- und Forschungsbereichen der fachlichen Zugehörigkeit - Frauen -

Fächergruppe ----- Lehr- und Forschungsbereich	1992	1993	1994	1995	1996	1997	1998	1999	2000	2001
Humanmedizin .....	35	51	48	50	52	77	61	76	96	121
Humanmedizin allgemein .....	-	-	-	-	-	1	-	1	-	1
Vorklinische Humanmedizin (einschl. Zahnmedizin) .....	9	8	5	6	9	13	6	5	11	21
Klinisch-Theoretische Humanmedizin (einschl. Zahnmedizin) .....	8	14	16	12	15	24	22	34	28	29
Klinisch-Praktische Humanmedizin (ohne Zahnmedizin) .....	16	28	26	32	24	36	31	35	53	66
Zahnmedizin (klinisch-praktisch) .....	2	1	1	-	4	3	2	1	4	4
Veterinärmedizin .....	2	1	2	4	2	4	5	4	5	8
Veterinärmedizin allgemein .....	-	-	-	-	-	-	-	-	-	1
Vorklinische Veterinärmedizin .....	-	-	1	-	1	1	1	1	-	5
Klinisch-Theoretische Veterinärmedizin .....	1	1	1	1	1	3	4	3	4	2
Klinisch-Praktische Veterinärmedizin .....	1	-	-	3	-	-	-	-	1	-
Agrar-, Forst- und Ernährungs- wissenschaften .....	3	6	3	4	4	3	7	6	12	5
Agrar-, Forst- und Ernährungs- wissenschaften allgemein .....	-	-	-	1	1	-	3	1	1	-
Landespflege, Umweltgestaltung .....	-	-	-	-	-	1	-	-	3	2
Agrarwissenschaften, Lebensmittel- und Getränketechnologie .....	3	4	1	2	3	2	3	3	7	-
Forstwissenschaft, Holzwirtschaft .....	-	2	1	1	-	-	1	-	-	1
Ernährungs- und Haushaltswissenschaften .....	-	-	1	-	-	-	-	2	1	2
Ingenieurwissenschaften .....	3	2	1	4	5	3	-	3	7	10
Ingenieurwissenschaften allgemein .....	1	-	1	1	-	-	-	-	-	1
Maschinenbau/Verfahrenstechnik .....	1	1	-	1	4	-	-	1	3	5
Elektrotechnik .....	1	-	-	-	-	2	-	2	2	-
Architektur .....	-	1	-	1	-	-	-	-	-	1
Raumplanung .....	-	-	-	1	1	1	-	-	-	2
Bauingenieurwesen .....	-	-	-	-	-	-	-	-	1	1
Vermessungswesen .....	-	-	-	-	-	-	-	-	1	-
Kunst, Kunstwissenschaft .....	5	5	7	6	11	10	5	6	10	11
Kunst, Kunstwissenschaft allgemein .....	5	3	4	3	7	6	4	4	5	7
Gestaltung .....	-	-	-	-	-	-	-	-	-	1
Darstellende Kunst, Film und Fernsehen, Theaterwissenschaft .....	-	-	1	-	1	1	1	1	3	1
Musik, Musikwissenschaft .....	-	2	2	3	3	3	-	1	2	2
Insgesamt ...	169	172	200	211	208	273	293	340	392	379

# Zusammenfassende Übersichten

## 8 Studentische Hilfskräfte 2001 nach Ländern, Hochschularten, Fächergruppen und Geschlecht \*)

Gegenstand der Nachweisung	Ins- gesamt	Davon an						
		Uni- versitäten	Gesamt- hoch- schulen	Pädago- gischen Hochschulen	Theolo- gischen Hochschulen	Kunst- hoch- schulen	Fachhoch- schulen (ohne VerwFH)	Verwaltungs- fachhoch- schulen

Insgesamt								
Land								
Baden-Württemberg .....	2 566	2 565	-	-	-	1	-	-
Bayern .....	7 404	6 744	-	-	7	61	592	-
Berlin .....	3 754	3 183	-	-	-	283	279	9
Brandenburg .....	1 769	1 433	-	-	-	43	293	-
Bremen .....	23	-	-	-	-	-	23	-
Hamburg .....	400	330	-	-	-	-	70	-
Hessen .....	-	-	-	-	-	-	-	-
Mecklenburg-Vorpommern .....	1 392	1 046	-	-	-	29	317	-
Niedersachsen .....	965	965	-	-	-	-	-	-
Nordrhein-Westfalen .....	21 589	14 251	4 787	-	24	278	2 249	-
Rheinland-Pfalz .....	3 413	2 953	-	-	-	-	460	-
Saarland .....	1 069	1 054	-	-	-	10	5	-
Sachsen .....	-	-	-	-	-	-	-	-
Sachsen-Anhalt .....	585	585	-	-	-	-	-	-
Schleswig-Holstein .....	-	-	-	-	-	-	-	-
Thüringen .....	2 259	1 868	-	-	-	32	359	-
Fächergruppe 1)								
Sprach- und Kulturwissenschaften .....	9 673	8 693	844	-	31	13	92	-
Sport .....	510	463	47	-	-	-	-	-
Rechts-, Wirtschafts- und Sozialwissenschaften .....	8 365	6 284	750	-	-	-	1 322	9
Mathematik, Naturwissenschaften .....	9 342	7 938	1 058	-	-	-	346	-
Humanmedizin .....	2 017	1 878	138	-	-	-	1	-
Veterinärmedizin .....	43	43	-	-	-	-	-	-
Agrar-, Forst- und Er- nährungswissenschaften .....	575	320	64	-	-	-	191	-
Ingenieurwissenschaften .....	9 925	6 819	1 271	-	-	5	1 830	-
Kunst, Kunstwissenschaft .....	1 452	521	162	-	-	608	161	-
Zentrale Einrichtungen (ohne klinikspez. Einrichtungen) .....	5 120	3 857	448	-	-	111	704	-
Zentrale Einrichtungen der Hoch- schulkliniken (nur Humanmedizin) .....	166	161	5	-	-	-	-	-
Insgesamt ...	47 188	36 977	4 787	-	31	737	4 647	9

Weiblich								
Land								
Baden-Württemberg .....	698	698	-	-	-	-	-	-
Bayern .....	3 495	3 239	-	-	4	32	220	-
Berlin .....	1 931	1 623	-	-	-	167	133	8
Brandenburg .....	797	657	-	-	-	24	116	-
Bremen .....	9	-	-	-	-	-	9	-
Hamburg .....	116	86	-	-	-	-	30	-
Hessen .....	-	-	-	-	-	-	-	-
Mecklenburg-Vorpommern .....	673	488	-	-	-	16	169	-
Niedersachsen .....	503	503	-	-	-	-	-	-
Nordrhein-Westfalen .....	9 403	6 041	2 298	-	13	159	892	-
Rheinland-Pfalz .....	1 521	1 318	-	-	-	-	203	-
Saarland .....	464	460	-	-	-	4	-	-
Sachsen .....	-	-	-	-	-	-	-	-
Sachsen-Anhalt .....	262	262	-	-	-	-	-	-
Schleswig-Holstein .....	-	-	-	-	-	-	-	-
Thüringen .....	1 047	870	-	-	-	19	158	-
Fächergruppe 1)								
Sprach- und Kulturwissenschaften .....	6 119	5 480	537	-	17	11	74	-
Sport .....	239	213	26	-	-	-	-	-
Rechts-, Wirtschafts- und Sozialwissenschaften .....	3 840	2 734	343	-	-	-	755	8
Mathematik, Naturwissenschaften .....	3 280	2 659	524	-	-	-	97	-
Humanmedizin .....	1 037	963	74	-	-	-	-	-
Veterinärmedizin .....	22	22	-	-	-	-	-	-
Agrar-, Forst- und Er- nährungswissenschaften .....	328	189	25	-	-	-	114	-
Ingenieurwissenschaften .....	2 586	1 597	474	-	-	3	512	-
Kunst, Kunstwissenschaft .....	815	330	67	-	-	325	93	-
Zentrale Einrichtungen (ohne klinikspez. Einrichtungen) .....	2 559	1 968	224	-	-	82	285	-
Zentrale Einrichtungen der Hoch- schulkliniken (nur Humanmedizin) .....	94	90	4	-	-	-	-	-
Zusammen ...	20 919	16 245	2 298	-	17	421	1 930	8

\*) Für besondere methodische Erläuterungen zur Erfassung der studentischen Hilfskräfte siehe Seite 8.

1) Nach der fachlichen Zugehörigkeit.

# Zusammenfassende Übersichten

## 9 Personalstellen und Stellenäquivalente für wissenschaftliches und künstlerisches Personal 2001 nach Ländern und Einstufungen

Land	Ins- gesamt	Höherer Dienst												Nicht höherer Dienst	
		zu- sammen	C 4	C 3	C 2	C 1	H, B, R 3 und höh., AT	A16 R 2	A15 R 1	A14	A13	BAT I - Ib, AT	BAT IIa, I Ib	A, AT	BAT, AT
Personalstellen (ohne Stellenäquivalente)															
Baden-Württemberg .....	16 069	15 294	1 826	2 632	1 602	2 075	215	15	236	851	552	2 332	2 959	155	620
Bayern .....	17 149	16 865	1 969	3 035	1 378	5 407	32	80	695	1 203	892	892	1 283	130	154
Berlin .....	10 605	10 233	1 134	1 301	776	882	60	1	31	111	273	2 765	2 901	47	325
Brandenburg .....	1 976	1 928	277	365	229	165	-	3	15	8	8	207	651	19	29
Bremen .....	399	395	8	190	140	-	-	2	-	4	1	3	48	-	4
Hamburg .....	4 608	4 051	483	826	451	270	71	1	17	86	26	498	1 323	331	226
Hessen .....	8 743	8 640	1 092	1 604	989	539	28	6	153	466	182	759	2 823	35	68
Mecklenburg-Vorpommern .....	3 314	3 309	338	473	260	806	-	4	60	115	103	436	713	1	4
Niedersachsen .....	10 173	9 922	1 096	1 583	1 087	861	8	12	244	512	391	888	3 240	128	123
Nordrhein-Westfalen .....	23 309	22 215	2 880	3 814	2 277	3 095	29	40	440	1 706	670	6 752	511	295	799
Rheinland-Pfalz .....	4 711	4 496	506	821	557	252	27	17	196	202	91	529	1 300	32	183
Saarland .....	1 580	1 572	196	196	98	103	17	6	30	107	192	250	378	1	7
Sachsen .....	6 844	6 787	832	1 166	684	432	1	6	33	35	2	1 544	2 053	-	57
Sachsen-Anhalt .....	4 547	4 445	379	770	525	538	-	1	46	168	122	650	1 246	53	49
Schleswig-Holstein .....	3 724	3 698	345	508	412	897	3	4	75	109	87	481	777	9	17
Thüringen .....	3 451	3 440	466	614	347	331	-	3	50	95	57	468	1 008	4	7
Zusammen ...	121 203	117 291	13 826	19 897	11 811	16 653	490	201	2 320	5 777	3 648	19 454	23 213	1 240	2 672
Nur Stellenäquivalente															
Baden-Württemberg .....	954	893	11	21	25	8	-	-	3	-	3	111	711	24	38
Bayern .....	583	576	65	87	26	30	-	1	23	17	14	35	280	7	1
Berlin .....	107	105	2	1	5	-	-	-	-	-	1	27	69	-	2
Brandenburg .....	37	36	1	1	-	-	-	-	-	-	-	1	33	-	1
Bremen .....	934	928	173	161	41	111	1	-	6	10	11	127	286	2	4
Hamburg .....	22	18	-	1	-	-	-	-	-	-	-	2	15	-	4
Hessen .....	238	208	5	19	14	1	7	-	-	2	1	97	62	-	30
Mecklenburg-Vorpommern .....	20	19	-	-	4	-	-	-	-	-	-	4	11	-	2
Niedersachsen .....	206	189	2	20	11	1	-	-	-	-	-	11	144	4	13
Nordrhein-Westfalen .....	2 372	2 163	324	227	80	226	69	6	32	78	73	155	895	13	196
Rheinland-Pfalz .....	254	232	-	11	10	1	-	1	-	-	-	40	170	-	22
Saarland .....	115	115	-	-	-	-	-	-	-	-	-	26	89	-	-
Sachsen .....	53	52	4	4	3	1	-	-	-	-	-	5	35	-	1
Sachsen-Anhalt .....	42	39	13	4	-	-	-	-	-	-	-	12	10	-	3
Schleswig-Holstein .....	55	53	-	16	2	-	-	-	2	-	-	12	22	1	1
Thüringen .....	470	451	6	4	-	-	-	-	-	-	-	13	428	-	19
Zusammen ...	6 462	6 078	605	577	221	379	77	8	65	107	103	677	3 261	50	335
Personalstellen (einschließlich Stellenäquivalente)															
Baden-Württemberg .....	17 022	16 187	1 836	2 653	1 627	2 083	215	15	239	851	555	2 444	3 670	179	657
Bayern .....	17 732	17 441	2 034	3 122	1 404	5 436	32	81	718	1 219	906	927	1 562	136	155
Berlin .....	10 712	10 338	1 135	1 302	781	882	60	1	31	111	274	2 792	2 970	47	327
Brandenburg .....	2 013	1 964	278	366	229	165	-	3	15	8	8	209	684	19	30
Bremen .....	1 333	1 323	181	350	181	111	1	2	6	14	12	130	334	2	8
Hamburg .....	4 630	4 070	483	827	451	270	71	1	17	86	26	500	1 338	331	229
Hessen .....	8 980	8 848	1 097	1 623	1 003	540	35	6	153	468	183	856	2 885	35	98
Mecklenburg-Vorpommern .....	3 334	3 328	338	473	264	806	-	4	60	115	103	440	724	1	6
Niedersachsen .....	10 379	10 111	1 097	1 603	1 098	862	8	12	244	512	391	899	3 385	132	136
Nordrhein-Westfalen .....	25 681	24 378	3 204	4 041	2 357	3 321	98	46	471	1 785	742	6 907	1 407	308	995
Rheinland-Pfalz .....	4 965	4 729	506	832	566	253	27	18	196	202	91	569	1 470	32	205
Saarland .....	1 695	1 687	196	196	98	103	17	6	30	107	192	276	467	1	7
Sachsen .....	6 897	6 839	836	1 170	687	433	1	6	33	35	2	1 549	2 088	-	58
Sachsen-Anhalt .....	4 589	4 484	392	774	525	538	-	1	46	168	122	662	1 256	53	52
Schleswig-Holstein .....	3 779	3 751	345	524	414	897	3	4	77	109	87	493	799	10	18
Thüringen .....	3 921	3 891	472	618	347	331	-	3	50	95	57	481	1 436	4	26
Insgesamt ...	127 664	123 369	14 431	20 474	12 031	17 031	567	209	2 385	5 884	3 751	20 132	26 474	1 289	3 007

Bemerkung. Geringe Differenzen in den Summen ergeben sich durch Auf- bzw. Abrunden der Zahlen.

## Zusammenfassende Übersichten

### 10 Personalstellen und Stellenäquivalente für Verwaltungs-, technisches und sonstiges Personal 2001 nach Ländern und Laufbahngruppe

Land	Ins- gesamt	Beamte zusammen	Darunter			Ange- stellte zusammen	Darunter			Arbeiter	Prakti- kanten, Auszu- bildende, Sonstige
			höherer	ge- hobener	mitt- lerer		höherer	ge- hobener	mitt- lerer		
			Dienst				Dienst				
Personalstellen (ohne Stellenäquivalente)											
Baden-Württemberg .....	26 158	1 954	390	948	401	19 845	821	4 226	13 981	3 783	576
Bayern .....	29 754	3 819	476	1 638	1 370	21 526	340	4 370	16 650	3 240	1 169
Berlin .....	18 772	847	245	539	63	14 861	559	3 980	10 074	2 262	802
Brandenburg .....	2 302	300	99	169	32	1 620	149	606	865	284	97
Bremen .....	387	46	8	22	16	270	5	169	96	71	-
Hamburg .....	8 277	428	73	265	90	6 237	178	1 261	3 354	1 299	314
Hessen .....	17 438	884	242	526	103	12 280	314	2 710	9 172	3 285	989
Mecklenburg-Vorpommern .....	6 560	314	85	161	65	5 251	89	900	4 239	691	304
Niedersachsen .....	18 496	697	180	417	100	13 502	517	2 920	9 961	3 721	576
Nordrhein-Westfalen .....	44 160	3 116	598	1 858	659	29 950	922	7 108	21 675	7 490	3 605
Rheinland-Pfalz .....	8 534	511	111	329	67	6 285	162	1 299	4 761	1 395	343
Saarland .....	4 753	188	50	93	45	3 187	39	635	2 514	1 057	321
Sachsen .....	12 976	304	126	150	28	9 721	455	3 035	6 146	1 482	1 470
Sachsen-Anhalt .....	8 537	238	104	118	16	7 005	248	1 764	4 852	1 047	247
Schleswig-Holstein .....	9 483	176	52	105	18	7 669	131	1 786	5 625	1 079	559
Thüringen .....	6 354	287	109	160	18	4 638	162	1 188	3 240	869	560
Zusammen ..	222 939	14 107	2 947	7 496	3 090	163 848	5 090	37 956	117 206	33 054	11 931
Nur Stellenäquivalente											
Baden-Württemberg .....	7 366	49	2	34	13	4 603	137	907	3 421	878	1 836
Bayern .....	2 315	79	8	38	33	565	26	130	381	1 313	359
Berlin .....	462	16	5	11	-	208	23	46	136	12	226
Brandenburg .....	24	-	-	-	-	18	1	10	6	-	6
Bremen .....	924	90	19	49	22	628	51	295	280	206	-
Hamburg .....	18	1	-	1	-	16	1	7	8	1	-
Hessen .....	208	4	-	4	-	178	62	53	63	25	2
Mecklenburg-Vorpommern .....	152	-	-	-	-	122	-	17	56	10	20
Niedersachsen .....	376	2	1	-	1	262	51	58	146	68	44
Nordrhein-Westfalen .....	2 249	156	25	97	34	1 660	80	601	965	333	100
Rheinland-Pfalz .....	126	1	-	1	-	114	20	47	47	5	6
Saarland .....	17	1	-	1	-	16	2	6	9	-	-
Sachsen .....	46	-	-	-	-	38	4	17	17	6	2
Sachsen-Anhalt .....	141	-	-	-	-	81	5	11	41	7	53
Schleswig-Holstein .....	67	-	-	-	-	63	4	25	33	4	-
Thüringen .....	117	-	-	-	-	101	6	32	62	15	1
Zusammen ...	14 607	397	60	234	102	8 671	473	2 261	5 670	2 884	2 655
Personalstellen (einschließlich Stellenäquivalente)											
Baden-Württemberg .....	33 524	2 003	392	981	414	24 448	959	5 133	17 402	4 661	2 412
Bayern .....	32 069	3 897	484	1 675	1 403	22 090	366	4 499	17 031	4 553	1 528
Berlin .....	19 234	862	250	550	63	15 069	582	4 026	10 210	2 275	1 028
Brandenburg .....	2 325	300	99	169	32	1 638	150	616	871	284	103
Bremen .....	1 310	135	27	71	38	898	56	464	376	277	-
Hamburg .....	8 295	428	73	265	90	6 253	179	1 268	3 362	1 300	314
Hessen .....	17 646	888	242	529	103	12 458	376	2 763	9 235	3 310	991
Mecklenburg-Vorpommern .....	6 712	314	85	161	65	5 373	89	917	4 295	701	324
Niedersachsen .....	18 871	699	181	417	101	13 763	567	2 978	10 106	3 789	620
Nordrhein-Westfalen .....	46 409	3 272	623	1 954	693	31 610	1 002	7 710	22 640	7 823	3 705
Rheinland-Pfalz .....	8 660	512	111	330	67	6 399	182	1 346	4 809	1 400	349
Saarland .....	4 770	189	50	94	45	3 203	41	640	2 522	1 057	321
Sachsen .....	13 022	304	126	150	28	9 759	458	3 052	6 163	1 488	1 472
Sachsen-Anhalt .....	8 678	238	104	118	16	7 086	253	1 775	4 892	1 054	300
Schleswig-Holstein .....	9 550	176	52	105	18	7 732	135	1 811	5 658	1 083	559
Thüringen .....	6 470	287	109	160	18	4 738	168	1 220	3 302	884	561
Insgesamt ...	237 546	14 503	3 007	7 729	3 192	172 519	5 563	40 217	122 876	35 938	14 586

Bemerkung: Geringe Differenzen in den Summen ergeben sich durch Auf- bzw. Abrunden der Zahlen.

## Zusammenfassende Übersichten

### 11 Personalstellen in Zentralkapiteln des Landeshaushaltes für wissenschaftliches und künstlerisches Personal sowie für Verwaltungs-, technisches und sonstiges Personal 2001 nach Ländern und Einstufungen

Land	Stellen in Zentralkapiteln des Landeshaushaltes					
	insgesamt	davon für				Verwaltungs-, technisches und sonstiges Personal
		wissenschaftliches und künstlerisches Personal				
		zu- sammen	darunter			
			C4	C3		

#### Haushaltsjahr 2001

Baden-Württemberg .....	543	349	47	102	58	194
Bayern 1) .....	3 187	.	.	.	.	.
Berlin .....	.	.	.	.	.	.
Brandenburg .....	.	.	.	.	.	.
Bremen .....	.	.	.	.	.	.
Hamburg .....	.	.	.	.	.	.
Hessen .....	.	.	.	.	.	.
Mecklenburg-Vorpommern .....	88	48	.	.	.	40
Niedersachsen .....	272	228	4	30	22	44
Nordrhein-Westfalen .....	66	59	17	2	.	7
Rheinland-Pfalz .....	319	238	24	71	29	81
Saarland .....	.	.	.	.	.	.
Sachsen .....	23	23	18	5	.	.
Sachsen-Anhalt .....	10	10	.	.	.	.
Schleswig-Holstein .....	39	35	1	9	8	4
Thüringen .....	22	22	12	10	.	.
Deutschland 1) ...	4 569	1 012	123	229	117	370

#### Darunter am 1. Dezember 2001 \*)

Baden-Württemberg .....	101	101	31	54	.	.
Bayern 1) .....	415	.	.	.	.	.
Berlin .....	.	.	.	.	.	.
Brandenburg .....	.	.	.	.	.	.
Bremen .....	.	.	.	.	.	.
Hamburg .....	.	.	.	.	.	.
Hessen .....	.	.	.	.	.	.
Mecklenburg-Vorpommern .....	.	.	.	.	.	.
Niedersachsen .....	25	25	.	.	.	.
Nordrhein-Westfalen .....	13	13	5	2	.	.
Rheinland-Pfalz .....	.	.	.	.	.	.
Saarland .....	.	.	.	.	.	.
Sachsen .....	9	9	6	3	.	.
Sachsen-Anhalt .....	10	10	.	.	.	.
Schleswig-Holstein .....	18	18	1	6	5	.
Thüringen .....	4	4	2	2	.	.
Deutschland 1) ...	595	180	45	67	5	.

1) Für Bayern liegen nur Angaben über die Stellen aus Zentralkapiteln insgesamt vor. Daher enthalten auch die Teilsummen für Deutschland in den Spalten 2 bis 6 lediglich die Angaben ohne Bayern.

\*) Stellen in Zentralkapiteln des Haushalts, die am 1. Dezember des Berichtsjahres noch nicht einer Hochschule zur Bewirtschaftung zugewiesen waren. Zusätzliche Erläuterungen siehe Seite 8.

## **Tabellen in ausführlicher Gliederung**

# Hochschulpersonal 2001

## 1 Personal insgesamt nach Dienstbezeichnungen und Hochschularten

Dienstbezeichnung ----- Besoldungs- und Vergütungsgruppe	Ins- gesamt	Davon an						
		Uni- versi- täten	Gesamt- hoch- schulen	Pädago- gischen Hoch- schulen	Theolo- gischen Hoch- schulen	Kunst- hoch- schulen	Fachhoch- schulen (ohne VerwFH)	Ver- waltungs- fachhoch- schulen
Wissenschaftliches und künstlerisches Personal Hauptberuflich								
Professoren								
C4 und entspr. Besoldungsgruppen .....	12 579	10 878	733	97	86	751	22	12
C3 und entspr. Besoldungsgruppen .....	16 423	7 185	620	215	9	714	7 371	309
C2 und entspr. Besoldungsgruppen -auf Dauer- .....	7 739	1 188	224	60	51	530	5 448	238
C2 und entspr. Besoldungsgruppen -auf Zeit- .....	900	282	9	6	5	81	507	10
Ordentliche Professoren 1), HSL 1-6, BAT I-IIa, AT .....	16	16	-	-	-	-	-	-
Außerordentl. Professoren 1), HSL 1-6, BAT I-IIa, AT .....	4	4	-	-	-	-	-	-
Zusammen ...	37 661	19 553	1 586	378	151	2 076	13 348	569
Dozenten und Assistenten								
Hochschuldozenten, R1, C2, C3, A9-A15, BAT I-IIa, III, AT .....	1 994	1 533	35	-	37	30	178	181
Universitätsdozenten, H1-H3, BAT Ia, Ib, AT .....	121	114	6	-	-	-	1	-
Oberassistenten, C2, H1, H2, A14, BAT Ia-IIa .....	1 492	1 458	34	-	-	-	-	-
Oberingenieure, C2, H1, H2, A14, BAT Ib .....	241	206	34	-	-	-	1	-
Hochschulassistenten, C1, H2, BAT Ia-IIa .....	33	27	-	-	1	1	4	-
Wissenschaftliche und künstlerische Assistenten, C1, H1, A13-A14, BAT Ib, IIa .....	10 629	10 197	292	16	7	93	23	1
Akademische (Ober)Räte -auf Zeit-, A13, A14 .....	6	6	-	-	-	-	-	-
Hochschuldozenten 1), HSL 2-6, BAT I-IIa .....	25	24	-	-	-	1	-	-
Außerordentliche Hochschuldozenten 1), HSL 2-6, BAT I-IIa .....	3	3	-	-	-	-	-	-
Oberassistenten 1), WM 3-6, BAT I-IIa .....	35	35	-	-	-	-	-	-
Wissenschaftliche Mitarbeiter im befristeten Arbeitsverhältnis 1), WM V, Va, BAT IIa .....	23	23	-	-	-	-	-	-
Zusammen ...	14 602	13 626	401	16	45	125	207	182
Wissenschaftliche und künstlerische Mitarbeiter								
Akademische Räte, Oberräte und Direktoren, A13-A16, C1-C3, R1, R2, H1-H3, BAT I-IIa, AT .....	7 481	6 714	415	95	3	43	52	159
Wissenschaftl. und künstl. Mitarbeiter im Ange- stelltenverh., BAT I-IVb, Va, AT, Verg. entspr. A13 .....	90 387	83 428	4 095	129	68	580	2 080	7
Ärzte im Praktikum, Tarif für AIP .....	3 493	3 413	80	-	-	-	-	-
Wissenschaftliche Mitarbeiter im unbefristeten Arbeitsverhältnis 1), WM 2-6, BAT I-IIa .....	163	145	-	-	-	-	18	-
Zusammen ...	101 524	93 700	4 590	224	71	623	2 150	166
Lehrkräfte für besondere Aufgaben								
Studienräte, -direktoren im Hochschuldienst, A13-A16, BAT I-IIb .....	1 872	956	70	162	6	106	109	463
Fachlehrer, Technische Lehrer, A9-A13, AT .....	476	134	34	22	-	43	146	97
Lektoren, A13-A14, BAT I-II, AT .....	688	617	19	15	7	1	29	-
Sonstige Lehrkräfte für besondere Aufgaben, A9-A13, BAT I-Vc, Kr. VIII-XIII, AT .....	3 457	1 697	59	67	6	373	947	308
Lektoren 1), WM 3, BAT IIa .....	20	20	-	-	-	-	-	-
Lehrer im Hochschuldienst 1), WM 4-6, BAT IIa, IIb .....	89	77	-	-	-	1	11	-
Zusammen ...	6 602	3 501	182	266	19	524	1 242	868
Hauptberuflich zusammen ...	160 389	130 380	6 759	884	286	3 348	16 947	1 785

1) Noch nicht übergeleitete Personalgruppen der ehemaligen DDR.

Statistisches Bundesamt, Fachserie 11, R 4.4, 2001



# Hochschulpersonal 2001

## 1 Personal insgesamt nach Dienstbezeichnungen und Hochschularten

Dienstbezeichnung ----- Besoldungs- und Vergütungsgruppe	Ins- gesamt	Davon an						
		Uni- versi- täten	Gesamt- hoch- schulen	Pädago- gischen Hoch- schulen	Theolo- gischen Hoch- schulen	Kunst- hoch- schulen	Fachhoch- schulen (ohne VerwFH)	Ver- waltungs- fachhoch- schulen
Wissenschaftliches und künstlerisches Personal								
Nebenberuflich								
Gastprofessoren, Emeriti								
Gastprofessoren .....	809	342	12	-	17	356	82	-
Emeriti, Professoren im Ruhestand .....	1 220	1 094	73	-	7	39	7	-
Zusammen ...	2 029	1 436	85	-	24	395	89	-
Lehrbeauftragte								
Lehrbeauftragte .....	42 035	16 700	1 614	670	127	4 941	16 085	1 898
Honorarprofessoren .....	1 311	998	46	-	19	109	135	4
Privatdozenten, außerplanmäßige Professoren .....	4 515	4 437	4	-	6	5	63	-
Honorardozenten 1) .....	25	-	-	-	-	25	-	-
Zusammen ...	47 886	22 135	1 664	670	152	5 080	16 283	1 902
Wissenschaftliche Hilfskräfte								
Wissenschaftliche Hilfskräfte .....	10 893	8 954	919	31	10	52	927	-
Tutoren .....	3 762	1 900	111	185	13	262	1 291	-
Zusammen ...	14 655	10 854	1 030	216	23	314	2 218	-
Nebenberuflich zusammen ...	64 570	34 425	2 779	886	199	5 789	18 590	1 902
Wissenschaftliches und künstlerisches Personal zusammen								
Zusammen ...	224 959	164 805	9 538	1 770	485	9 137	35 537	3 687
Verwaltungs-, technisches und sonstiges Personal								
Hauptberuflich								
Verwaltungspersonal im höheren Dienst .....	6 266	4 940	215	22	4	133	859	93
ohne höheren Dienst .....	56 867	45 154	2 522	300	89	974	6 699	1 129
Bibliothekspersonal im höheren Dienst .....	930	825	49	7	8	10	31	-
ohne höheren Dienst .....	10 047	8 044	443	97	62	200	1 110	91
Technisches Personal im höheren Dienst .....	3 108	2 585	91	3	-	20	409	-
ohne höheren Dienst .....	47 556	40 061	1 181	70	19	263	5 902	60
Sonstiges Personal im höheren Dienst .....	2 126	1 970	32	2	-	10	97	15
ohne höheren Dienst .....	25 955	23 467	1 527	7	24	74	714	142
Pflegepersonal .....	62 868	61 180	1 688	-	-	-	-	-
Arbeiter .....	34 811	30 573	1 418	54	45	349	1 916	456
Auszubildende .....	14 377	13 157	610	6	2	20	564	18
Praktikanten .....	489	460	15	-	-	-	14	-
Sonstiges Personal für Lehre und Forschung 1) .....	1	-	-	-	-	-	1	-
Leitungs- und Verwaltungspersonal 1) .....	1	1	-	-	-	-	-	-
Zusammen ...	265 402	232 417	9 791	568	253	2 053	18 316	2 004
Nebenberuflich								
Sonstige Hilfskräfte .....	3 704	3 108	357	22	14	53	146	4
Zusammen ...	3 704	3 108	357	22	14	53	146	4
Verwaltungs-, technisches und sonstiges Personal zusammen								
Zusammen ...	269 106	235 525	10 148	590	267	2 106	18 462	2 008
Personal insgesamt								
Insgesamt ...	494 065	400 330	19 686	2 360	752	11 243	53 999	5 695

1) Noch nicht übergeleitete Personalgruppen der ehemaligen DDR.

Statistisches Bundesamt, Fachserie 11, R 4.4, 2001

# Hochschulpersonal 2001

## 2 Weibliches Personal insgesamt nach Dienstbezeichnungen und Hochschularten

Dienstbezeichnung ----- Besoldungs- und Vergütungsgruppe	Ins- gesamt	Davon an						
		Uni- versi- täten	Gesamt- hoch- schulen	Pädago- gischen Hoch- schulen	Theolo- gischen Hoch- schulen	Kunst- hoch- schulen	Fachhoch- schulen (ohne VerwFH)	Ver- waltungs- fachhoch- schulen
Wissenschaftliches und künstlerisches Personal Hauptberuflich								
Professoren								
C4 und entspr. Besoldungsgruppen .....	967	772	63	15	3	107	4	3
C3 und entspr. Besoldungsgruppen .....	1 879	959	81	29	1	185	605	19
C2 und entspr. Besoldungsgruppen -auf Dauer- .....	1 167	87	20	11	1	151	854	43
C2 und entspr. Besoldungsgruppen -auf Zeit- .....	203	54	2	4	-	21	121	1
Zusammen ...	4 216	1 872	166	59	5	464	1 584	66
Dozenten und Assistenten								
Hochschuldozenten, R1, C2, C3, A9-A15, BAT I-IIa, III, AT .....	504	393	6	-	4	12	47	42
Universitätsdozenten, H1-H3, BAT Ia, Ib, AT .....	18	18	-	-	-	-	-	-
Oberassistenten, C2, H1, H2, A14, BAT Ia-IIa .....	289	287	2	-	-	-	-	-
Oberingenieure, C2, H1, H2, A14, BAT Ib .....	29	26	2	-	-	-	1	-
Hochschulassistenten, C1, H2, BAT Ia-IIa .....	6	5	-	-	-	-	1	-
Wissenschaftliche und künstlerische Assistenten, C1, H1, A13-A14, BAT Ib, IIa .....	2 932	2 788	78	10	2	40	14	-
Akademische (Ober)Räte -auf Zeit-, A13, A14 .....	3	3	-	-	-	-	-	-
Hochschuldozenten 1), HSL 2-6, BAT I-IIa .....	6	6	-	-	-	-	-	-
Außerordentliche Hochschuldozenten 1), HSL 2-6, BAT I-IIa .....	1	1	-	-	-	-	-	-
Oberassistenten 1), WM 3-6, BAT I-IIa .....	4	4	-	-	-	-	-	-
Wissenschaftliche Mitarbeiter im befristeten Arbeitsverhältnis 1), WM V, Va, BAT IIa .....	11	11	-	-	-	-	-	-
Zusammen ...	3 803	3 542	88	10	6	52	63	42
Wissenschaftliche und künstlerische Mitarbeiter								
Akademische Räte, Oberräte und Direktoren, A13-A16, C1-C3, R1, R2, H1-H3, BAT I-IIa, AT .....	1 323	1 215	41	29	-	5	16	17
Wissenschaftl. und künstl. Mitarbeiter im Ange- stelltenverh., BAT I-IVb, Va, AT, Verg. entspr. A13 .....	29 500	27 096	1 366	73	29	238	695	3
Ärzte im Praktikum, Tarif für AIP .....	1 529	1 497	32	-	-	-	-	-
Wissenschaftliche Mitarbeiter im unbefristeten Arbeitsverhältnis 1), WM 2-6, BAT I-IIa .....	77	66	-	-	-	-	11	-
Zusammen ...	32 429	29 874	1 439	102	29	243	722	20
Lehrkräfte für besondere Aufgaben								
Studienräte, -direktoren im Hochschuldienst, A13-A16, BAT I-IIb .....	492	267	17	57	1	32	52	66
Fachlehrer, Technische Lehrer, A9-A13, AT .....	147	71	8	12	-	7	42	7
Lektoren, A13-A14, BAT I-II, AT .....	406	363	9	11	2	-	21	-
Sonstige Lehrkräfte für besondere Aufgaben, A9-A13, BAT I-Vc, Kr. VIII-XIII, AT .....	1 674	953	20	41	3	151	441	65
Lektoren 1), WM 3, BAT IIa .....	9	9	-	-	-	-	-	-
Lehrer im Hochschuldienst 1), WM 4-6, BAT IIa, IIb .....	52	47	-	-	-	1	4	-
Zusammen ...	2 780	1 710	54	121	6	191	560	138
Hauptberuflich zusammen ...	43 228	36 998	1 747	292	46	950	2 929	266

1) Noch nicht übergeleitete Personalgruppen der ehemaligen DDR.

# Hochschulpersonal 2001

## 2 Weibliches Personal insgesamt nach Dienstbezeichnungen und Hochschularten

Dienstbezeichnung ----- Besoldungs- und Vergütungsgruppe	Ins- gesamt	Davon an						
		Uni- versi- täten	Gesamt- hoch- schulen	Pädago- gischen Hoch- schulen	Theolo- gischen Hoch- schulen	Kunst- hoch- schulen	Fachhoch- schulen (ohne VerwFH)	Ver- waltungs- fachhoch- schulen
Wissenschaftliches und künstlerisches Personal Hauptberuflich								
Professoren								
C4 und entspr. Besoldungsgruppen .....	967	772	63	15	3	107	4	3
C3 und entspr. Besoldungsgruppen .....	1 879	959	81	29	1	185	605	19
C2 und entspr. Besoldungsgruppen -auf Dauer- .....	1 167	87	20	11	1	151	854	43
C2 und entspr. Besoldungsgruppen -auf Zeit- .....	203	54	2	4	-	21	121	1
Zusammen ...	4 216	1 872	166	59	5	464	1 584	66
Dozenten und Assistenten								
Hochschuldozenten, R1, C2, C3, A9-A15, BAT I-IIa, III, AT .....	504	393	6	-	4	12	47	42
Universitätsdozenten, H1-H3, BAT Ia, Ib, AT .....	18	18	-	-	-	-	-	-
Oberassistenten, C2, H1, H2, A14, BAT Ia-IIa .....	289	287	2	-	-	-	-	-
Oberingenieure, C2, H1, H2, A14, BAT Ib .....	29	26	2	-	-	-	1	-
Hochschulassistenten, C1, H2, BAT Ia-IIa .....	6	5	-	-	-	-	1	-
Wissenschaftliche und künstlerische Assistenten, C1, H1, A13-A14, BAT Ib, IIa .....	2 932	2 788	78	10	2	40	14	-
Akademische (Ober)Räte -auf Zeit-, A13, A14 .....	3	3	-	-	-	-	-	-
Hochschuldozenten 1), HSL 2-6, BAT I-IIa .....	6	6	-	-	-	-	-	-
Außerordentliche Hochschuldozenten 1), HSL 2-6, BAT I-IIa .....	1	1	-	-	-	-	-	-
Oberassistenten 1), WM 3-6, BAT I-IIa .....	4	4	-	-	-	-	-	-
Wissenschaftliche Mitarbeiter im befristeten Arbeitsverhältnis 1), WM V, Va, BAT IIa .....	11	11	-	-	-	-	-	-
Zusammen ...	3 803	3 542	88	10	6	52	63	42
Wissenschaftliche und künstlerische Mitarbeiter								
Akademische Räte, Oberräte und Direktoren, A13-A16, C1-C3, R1, R2, H1-H3, BAT I-IIa, AT .....	1 323	1 215	41	29	-	5	16	17
Wissenschaftl. und künstl. Mitarbeiter im Ange- stelltenverh., BAT I-IVb, Va, AT, Verg. entspr. A13 .....	29 500	27 096	1 366	73	29	238	695	3
Ärzte im Praktikum, Tarif für AIP .....	1 529	1 497	32	-	-	-	-	-
Wissenschaftliche Mitarbeiter im unbefristeten Arbeitsverhältnis 1), WM 2-6, BAT I-IIa .....	77	66	-	-	-	-	11	-
Zusammen ...	32 429	29 874	1 439	102	29	243	722	20
Lehrkräfte für besondere Aufgaben								
Studienräte, -direktoren im Hochschuldienst, A13-A16, BAT I-IIb .....	492	267	17	57	1	32	52	66
Fachlehrer, Technische Lehrer, A9-A13, AT .....	147	71	8	12	-	7	42	7
Lektoren, A13-A14, BAT I-II, AT .....	406	363	9	11	2	-	21	-
Sonstige Lehrkräfte für besondere Aufgaben, A9-A13, BAT I-Vc, Kr. VIII-XIII, AT .....	1 674	953	20	41	3	151	441	65
Lektoren 1), WM 3, BAT IIa .....	9	9	-	-	-	-	-	-
Lehrer im Hochschuldienst 1), WM 4-6, BAT IIa, IIb .....	52	47	-	-	-	1	4	-
Zusammen ...	2 780	1 710	54	121	6	191	560	138
Hauptberuflich zusammen ...	43 228	36 998	1 747	292	46	950	2 929	266

1) Noch nicht übergeleitete Personalgruppen der ehemaligen DDR.

Statistisches Bundesamt, Fachserie 11, R 4.4, 2001

# Hochschulpersonal 2001

## 2 Weibliches Personal insgesamt nach Dienstbezeichnungen und Hochschularten

Dienstbezeichnung ----- Besoldungs- und Vergütungsgruppe	Ins- gesamt	Davon an						
		Uni- versi- täten	Gesamt- hoch- schulen	Pädago- gischen Hoch- schulen	Theolo- gischen Hoch- schulen	Kunst- hoch- schulen	Fachhoch- schulen (ohne VerwFH)	Ver- waltungs- fachhoch- schulen
Wissenschaftliches und künstlerisches Personal								
Nebenberuflich								
Gastprofessoren, Emeriti								
Gastprofessoren .....	213	65	6	-	-	129	13	-
Emeriti, Professoren im Ruhestand .....	47	37	3	-	-	5	2	-
Zusammen ...	260	102	9	-	-	134	15	-
Lehrbeauftragte								
Lehrbeauftragte .....	13 312	5 852	556	297	23	1 736	4 482	366
Honorarprofessoren .....	62	36	1	-	2	11	11	1
Privatdozenten, außerplanmäßige Professoren .....	526	510	-	-	2	-	14	-
Honorardozenten 1) .....	8	-	-	-	-	8	-	-
Zusammen ...	13 908	6 398	557	297	27	1 755	4 507	367
Wissenschaftliche Hilfskräfte								
Wissenschaftliche Hilfskräfte .....	4 780	4 014	401	19	4	26	316	-
Tutoren .....	1 529	808	63	117	7	119	415	-
Zusammen ...	6 309	4 822	464	136	11	145	731	-
Nebenberuflich zusammen ...	20 477	11 322	1 030	433	38	2 034	5 253	367
Wissenschaftliches und künstlerisches Personal zusammen								
Zusammen ...	63 705	48 320	2 777	725	84	2 984	8 182	633
Verwaltungs-, technisches und sonstiges Personal								
Hauptberuflich								
Verwaltungspersonal im höheren Dienst .....	2 837	2 368	63	8	1	56	326	15
ohne höheren Dienst .....	46 764	37 581	2 042	264	74	752	5 313	738
Bibliothekspersonal im höheren Dienst .....	411	373	18	-	1	5	14	-
ohne höheren Dienst .....	7 872	6 194	353	74	37	176	960	78
Technisches Personal im höheren Dienst .....	587	528	1	-	-	2	56	-
ohne höheren Dienst .....	26 633	24 811	311	14	3	56	1 436	2
Sonstiges Personal im höheren Dienst .....	1 474	1 395	12	2	-	8	50	7
ohne höheren Dienst .....	21 633	19 995	1 200	5	19	26	349	39
Pflegepersonal .....	52 694	51 318	1 376	-	-	-	-	-
Arbeiter .....	16 033	14 511	598	14	38	134	531	207
Auszubildende .....	9 993	9 330	368	2	-	15	266	12
Praktikanten .....	302	279	15	-	-	-	8	-
Leistungs- und Verwaltungspersonal 1) .....	1	1	-	-	-	-	-	-
Zusammen ...	187 234	168 684	6 357	383	173	1 230	9 309	1 098
Nebenberuflich								
Sonstige Hilfskräfte .....	1 899	1 612	149	12	6	29	91	-
Zusammen ...	1 899	1 612	149	12	6	29	91	-
Verwaltungs-, technisches und sonstiges Personal zusammen								
Zusammen ...	189 133	170 296	6 506	395	179	1 259	9 400	1 098
Personal insgesamt								
Insgesamt ...	252 838	218 616	9 283	1 120	263	4 243	17 582	1 731

1) Noch nicht übergeleitete Personalgruppen der ehemaligen DDR.

3 Personal insgesamt nach

Dienstbezeichnung ----- Besoldungs- und Vergütungsgruppe	Ins- gesamt	D a v o n							
		Baden- württem- berg	Bayern	Berlin	Brand- enburg	Bremen	Ham- burg	Hessen	Mecklen- burg- Vor- pommern
Wissenschaftliches und Haupt									
Professoren									
C4 und entspr. Besoldungsgruppen .....	12 579	1 576	1 825	943	253	194	449	941	298
C3 und entspr. Besoldungsgruppen .....	16 423	2 163	2 251	954	328	280	651	1 303	343
C2 und entspr. Besoldungsgruppen -auf Dauer- .....	7 739	1 247	1 058	570	129	128	440	760	179
C2 und entspr. Besoldungsgruppen -auf Zeit- .....	900	190	17	40	34	24	17	60	24
Ordentliche Professoren 1), HSL 1-6, BAT I-IIa, AT .....	16	-	-	4	1	-	-	-	-
Außerordentl. Professoren 1), HSL 1-6, BAT I-IIa, AT .....	4	-	-	2	-	-	-	-	-
Zusammen ...	37 661	5 176	5 151	2 513	745	626	1 557	3 064	844
Dozenten und Assistenten									
Hochschuldozenten, R1, C2, C3, A9-A15, BAT I-IIa, III, AT .....	1 994	190	13	3	32	28	555	139	23
Universitätsdozenten, H1-H3, BAT Ia, Ib, AT .....	121	2	6	-	-	2	78	-	-
Oberassistenten, C2, H1, H2, A14, BAT Ia-IIa .....	1 492	92	310	120	4	13	314	6	16
Oberingenieure, C2, H1, H2, A14, BAT Ib .....	241	3	36	34	10	2	9	8	5
Hochschulassistenten, C1, H2, BAT Ia-IIa .....	33	4	11	-	-	-	2	2	-
Wissenschaftliche und künstlerische Assistenten, C1, H1, A13-A14, BAT Ib, IIa .....	10 629	1 148	2 927	706	160	144	459	456	569
Akademische (Ober)Räte -auf Zeit-, A13, A14 .....	6	-	1	1	-	-	-	-	-
Hochschuldozenten 1), HSL 2-6, BAT I-IIa .....	25	-	-	9	7	-	-	-	-
Außerordentliche Hochschuldozenten 1), HSL 2-6, BAT I-IIa .....	3	-	-	2	-	-	-	-	-
Oberassistenten 1), WM 3-6, BAT I-IIa .....	35	-	-	16	16	-	-	-	-
Wissenschaftliche Mitarbeiter im befristeten Arbeitsverhältnis 1), WM V, Va, BAT IIa .....	23	-	-	12	-	-	-	-	-
Zusammen ...	14 602	1 439	3 304	903	229	189	1 417	611	613
Wissenschaftliche und künstlerische Mitarbeiter									
Akademische Räte, Oberräte und Direktoren, A13-A16, C1-C3, R1, R2, H1-H3, BAT I-IIa, AT .....	7 481	1 318	1 366	255	1	26	144	447	92
Wissenschaftl. und künstl. Mitarbeiter im Ange- stelltenverh., BAT I-IVb, Va, AT, Verg. entspr. A13 .....	90 387	13 914	11 703	6 883	1 145	1 232	2 067	6 700	1 776
Ärzte im Praktikum, Tarif für AIP .....	3 493	559	619	370	-	1	132	262	93
Wissenschaftliche Mitarbeiter im unbefristeten Arbeitsverhältnis 1), WM 2-6, BAT I-IIa .....	163	-	-	60	91	-	-	-	-
Zusammen ...	101 524	15 791	13 688	7 568	1 237	1 259	2 343	7 409	1 961
Lehrkräfte für besondere Aufgaben									
Studienräte, -direktoren im Hochschuldienst, A13-A16, BAT I-IIb .....	1 872	314	489	70	30	3	4	239	42
Fachlehrer, Technische Lehrer, A9-A13, AT .....	476	65	84	-	27	-	-	13	-
Lektoren, A13-A14, BAT I-II, AT .....	688	173	-	16	6	-	1	70	-
Sonstige Lehrkräfte für besondere Aufgaben, A9-A13, BAT I-Vc, Kr. VIII-XIII, AT .....	3 457	328	387	411	139	61	31	232	65
Lektoren 1), WM 3, BAT IIa .....	20	-	-	2	16	-	-	-	-
Lehrer im Hochschuldienst 1), WM 4-6, BAT IIa, IIb .....	89	-	-	12	66	-	-	-	-
Zusammen ...	6 602	880	960	511	284	64	36	554	107
Hauptberuflich zusammen ...	160 389	23 286	23 103	11 495	2 495	2 138	5 353	11 638	3 525

1) Noch nicht übergeleitete Personalgruppen der ehemaligen DDR.

personal 2001

Dienstbezeichnungen und Ländern

in								Dienstbezeichnung ----- Besoldungs- und Vergütungsgruppe
Nieder- sachsen	Nord- rhein- West- falen	Rhein- land- Pfalz	Saar- land	Sachsen	Sachsen- Anhalt	Schles- wig- Holstein	Thü- ringen	
<b>künstlerisches Personal</b>								
<b>beruflich</b>								
								<b>Professoren</b>
981	2 666	465	183	772	339	297	397	C4 und entspr. Besoldungsgruppen
1 414	3 320	767	167	1 036	489	441	516	C3 und entspr. Besoldungsgruppen
583	1 274	387	54	395	240	151	144	C2 und entspr. Besoldungsgruppen -auf Dauer-
149	158	20	11	43	31	59	23	C2 und entspr. Besoldungsgruppen -auf Zeit-
-	-	-	-	9	-	-	2	Ordentliche Professoren 1), HSL 1-6, BAT I-IIa, AT
-	-	-	-	-	2	-	-	Außerordentl. Professoren 1), HSL 1-6, BAT I-IIa, AT
3 127	7 418	1 639	415	2 255	1 101	948	1 082	Zusammen
								<b>Dozenten und Assistenten</b>
186	354	102	15	178	92	30	54	Hochschuldozenten, R1, C2, C3, A9-A15, BAT I-IIa, III, AT
13	19	-	-	1	-	-	-	Universitätsdozenten, H1-H3, BAT Ia, Ib, AT
105	242	-	5	73	27	131	34	Oberassistenten, C2, H1, H2, A14, BAT Ia-IIa
34	86	1	-	11	1	-	1	Oberingenieure, C2, H1, H2, A14, BAT Ib
2	2	10	-	-	-	-	-	Hochschulassistenten, C1, H2, BAT Ia-IIa
657	1 487	248	93	364	647	376	188	Wissenschaftliche und künstlerische Assistenten, C1, H1, A13-A14, BAT Ib, IIa
4	-	-	-	-	-	-	-	Akademische (Ober)Räte -auf Zeit-, A13, A14
-	-	-	-	5	-	-	4	Hochschuldozenten 1), HSL 2-6, BAT I-IIa
-	-	-	-	1	-	-	-	Außerordentliche Hochschuldozenten 1), HSL 2-6, BAT I-IIa
-	-	-	-	-	-	-	3	Oberassistenten 1), WM 3-6, BAT I-IIa
-	-	-	-	-	11	-	-	Wissenschaftliche Mitarbeiter im befristeten Arbeitsverhältnis 1), WM V, Va, BAT IIa
1 001	2 190	361	113	633	778	537	284	Zusammen
								<b>Wissenschaftliche und künstlerische Mitarbeiter</b>
871	1 437	415	100	315	171	396	127	Akademische Räte, Oberräte und Direktoren, A13-A16, C1-C3, R1, R2, H1-H3, BAT I-IIa, AT
7 192	19 589	3 673	1 409	5 796	2 503	2 019	2 786	Wissenschaftl. und künstl. Mitarbeiter im Ange- stelltenverh., BAT I-IVb, Va, AT, Verg. entspr. A13
215	555	122	68	131	92	189	85	Ärzte im Praktikum, Tarif für AIP
-	-	-	-	-	5	-	7	Wissenschaftliche Mitarbeiter im unbefristeten Arbeitsverhältnis 1), WM 2-6, BAT I-IIa
8 278	21 581	4 210	1 577	6 242	2 771	2 604	3 005	Zusammen
								<b>Lehrkräfte für besondere Aufgaben</b>
45	415	49	22	-	13	103	34	Studienräte, -direktoren im Hochschuldienst, A13-A16, BAT I-IIb
59	155	5	-	4	43	21	-	Fachlehrer, Technische Lehrer, A9-A13, AT
56	151	11	-	139	1	7	57	Lektoren, A13-A14, BAT I-II, AT
319	362	342	67	239	188	61	225	Sonstige Lehrkräfte für besondere Aufgaben, A9-A13, BAT I-Vc, Kr. VIII-XIII, AT
-	-	-	-	-	2	-	-	Lektoren 1), WM 3, BAT IIa
-	-	-	-	-	-	-	11	Lehrer im Hochschuldienst 1), WM 4-6, BAT IIa, IIb
479	1 083	407	89	382	247	192	327	Zusammen
12 885	32 272	6 617	2 194	9 512	4 897	4 281	4 698	Hauptberuflich zusammen

3 Personal insgesamt nach

Dienstbezeichnung ----- Besoldungs- und Vergütungsgruppe	Ins- gesamt	D a v o n							
		Baden- württem- berg	Bayern	Berlin	Brand- den- burg	Bremen	Ham- burg	Hessen	Mecklen- burg- Vor- pommern
Wissenschaftliches und Neben									
Gastprofessoren, Emeriti									
Gastprofessoren .....	809	161	19	178	3	76	158	46	-
Emeriti, Professoren im Ruhestand .....	1 220	228	18	34	-	9	9	271	-
Zusammen ...	2 029	389	37	212	3	85	167	317	-
Lehrbeauftragte									
Lehrbeauftragte .....	42 035	5 894	5 423	3 930	755	919	1 731	4 183	494
Honorärprofessoren .....	1 311	467	151	217	20	7	-	253	11
Privatdozenten, außerplanmäßige Professoren .....	4 515	1 634	1 304	1 174	-	-	-	209	6
Honorarprofessoren 1) .....	25	-	-	-	-	-	-	-	-
Zusammen ...	47 886	7 995	6 878	5 321	775	926	1 731	4 645	511
Wissenschaftliche Hilfskräfte									
Wissenschaftliche Hilfskräfte .....	10 893	1 697	2 202	104	152	-	63	654	62
Tutoren .....	3 762	494	212	1 393	28	-	767	375	24
Zusammen ...	14 655	2 191	2 414	1 497	180	-	830	1 029	86
Nebenberuflich zusammen ...	64 570	10 575	9 329	7 030	958	1 011	2 728	5 991	597
Wissenschaftliches und									
Zusammen ...	224 959	33 861	32 432	18 525	3 453	3 149	8 081	17 629	4 122
Verwaltungs-, technisches Haupt									
Verwaltungspersonal im höheren Dienst .....	6 266	1 596	688	576	132	62	241	433	118
ohne höheren Dienst .....	56 867	8 882	7 990	4 057	841	728	2 052	4 649	1 109
Bibliothekspersonal im höheren Dienst .....	930	118	143	70	32	3	15	49	32
ohne höheren Dienst .....	10 047	1 383	1 287	718	236	4	332	657	284
Technisches Personal im höheren Dienst .....	3 108	990	415	113	28	120	149	288	37
ohne höheren Dienst .....	47 556	7 546	8 928	3 029	598	418	1 899	5 313	1 209
Sonstiges Personal im höheren Dienst .....	2 126	406	178	114	23	-	474	43	21
ohne höheren Dienst .....	25 955	2 603	1 372	2 905	173	-	371	724	799
Pflegepersonal .....	62 868	9 171	9 589	4 901	-	-	2 655	4 770	2 377
Arbeiter .....	34 811	3 779	5 005	2 242	311	203	518	3 351	756
Auszubildende .....	14 377	1 993	1 257	737	100	-	387	1 480	495
Praktikanten .....	489	49	52	65	-	-	72	19	-
Sonstiges Personal für Lehre und Forschung 1) .....	1	-	-	-	-	-	-	-	1
Leistungs- und Verwaltungspersonal 1) .....	1	-	-	-	-	-	-	-	-
Zusammen ...	265 402	38 516	36 904	19 527	2 474	1 538	9 165	21 776	7 238
Neben									
Sonstige Hilfskräfte .....	3 704	358	1 459	-	1	-	17	83	3
Zusammen ...	3 704	358	1 459	-	1	-	17	83	3
Verwaltungs-, technisches									
Zusammen ...	269 106	38 874	38 363	19 527	2 475	1 538	9 182	21 859	7 241
Personal									
Insgesamt ...	494 065	72 735	70 795	38 052	5 928	4 687	17 263	39 488	11 363

1) Noch nicht übergeleitete Personalgruppen der ehemaligen DDR.

personal 2001

Dienstbezeichnungen und Ländern

in								Dienstbezeichnung ----- Besoldungs- und Vergütungsgruppe
Nieder- sachsen	Nord- rhein- West- falen	Rhein- land- Pfalz	Saar- land	Sachsen	Sachsen- Anhalt	Schles- wig- Holstein	Thü- ringen	
künstlerisches Personal								
beruflich								
8	93	6	-	53	1	3	4	Gastprofessoren, Emeriti
51	591	3	-	5	1	-	-	Gastprofessoren
59	684	9	-	58	2	3	4	Emeriti, Professoren im Ruhestand
								Zusammen
3 831	6 885	2 473	1 072	1 975	715	985	770	Lehrbeauftragte
64	48	14	3	47	8	-	1	Lehrbeauftragte
83	33	6	-	66	-	-	-	Honorarprofessoren
-	-	-	-	-	25	-	-	Privatdozenten, außerplanmäßige Professoren
								Honorarprofessoren 1)
3 978	6 966	2 493	1 075	2 088	748	985	771	Zusammen
								Wissenschaftliche Hilfskräfte
755	3 343	393	191	975	144	-	158	Wissenschaftliche Hilfskräfte
31	362	17	-	20	39	-	-	Tutoren
786	3 705	410	191	995	183	-	158	Zusammen
4 823	11 355	2 912	1 266	3 141	933	988	933	Nebenberuflich zusammen
künstlerisches Personal zusammen								
17 708	43 627	9 529	3 460	12 653	5 830	5 269	5 631	Zusammen
und sonstiges Personal								
beruflich								
428	880	264	67	354	187	118	122	Verwaltungspersonal im höheren Dienst
4 565	10 474	3 946	879	2 688	1 402	1 363	1 242	ohne höheren Dienst
81	164	38	3	46	57	14	65	Bibliothekspersonal im höheren Dienst
1 095	2 168	448	142	420	270	199	404	ohne höheren Dienst
75	399	43	25	147	195	48	36	Technisches Personal im höheren Dienst
2 911	6 895	915	925	2 362	1 124	2 512	972	ohne höheren Dienst
27	376	4	15	278	103	15	49	Sonstiges Personal im höheren Dienst
3 261	8 141	64	211	2 245	1 337	558	1 191	ohne höheren Dienst
3 657	10 346	2 249	1 750	3 181	3 172	3 630	1 420	Pflegepersonal
4 081	7 558	1 431	1 141	1 619	794	1 130	892	Arbeiter
1 000	3 076	283	362	1 461	606	751	389	Auszubildende
53	116	37	3	3	11	6	3	Praktikanten
-	-	-	-	-	-	-	-	Sonstiges Personal für Lehre und Forschung 1)
-	-	-	-	-	1	-	-	Leistungs- und Verwaltungspersonal 1)
21 234	50 593	9 722	5 523	14 804	9 259	10 344	6 785	Zusammen
beruflich								
86	438	126	3	243	620	-	267	Sonstige Hilfskräfte
86	438	126	3	243	620	-	267	Zusammen
und sonstiges Personal zusammen								
21 320	51 031	9 848	5 526	15 047	9 879	10 344	7 052	Zusammen
insgesamt								
39 028	94 658	19 377	8 986	27 700	15 709	15 613	12 683	Insgesamt



4 Weibliches Personal insgesamt nach

Dienstbezeichnung ----- Besoldungs- und Vergütungsgruppe	Ins- gesamt	D a v o n								
		Baden- württem- berg	Bayern	Berlin	Bran- den- burg	Bremen	Ham- burg	Hessen	Mecklen- burg- Vor- pommern	
										Wissenschaftliches und Haupt
Professoren										
C4 und entspr. Besoldungsgruppen .....	967	101	105	69	34	23	45	76	17	
C3 und entspr. Besoldungsgruppen .....	1 879	182	193	149	49	41	94	143	40	
C2 und entspr. Besoldungsgruppen -auf Dauer- .....	1 167	173	111	126	35	12	55	95	23	
C2 und entspr. Besoldungsgruppen -auf Zeit- .....	203	30	3	14	11	2	3	16	9	
Zusammen ...	4 216	486	412	358	129	78	197	330	89	
Dozenten und Assistenten										
Hochschuldozenten, R1, C2, C3, A9-A15, BAT I-IIa, III, AT .....	504	37	2	-	8	9	224	21	6	
Universitätsdozenten, H1-H3, BAT Ia, Ib, AT .....	18	-	1	-	-	-	14	-	-	
Oberassistenten, C2, H1, H2, A14, BAT Ia-IIa .....	289	11	36	28	1	2	97	2	3	
Oberingenieure, C2, H1, H2, A14, BAT Ib .....	29	1	1	9	2	1	1	-	-	
Hochschulassistenten, C1, H2, BAT Ia-IIa .....	6	1	-	-	-	-	-	1	-	
Wissenschaftliche und künstlerische Assistenten, C1, H1, A13-A14, BAT Ib, IIa .....	2 932	269	715	261	47	51	159	128	202	
Akademische (Ober)Räte -auf Zeit-, A13, A14 .....	3	-	-	-	-	-	-	-	-	
Hochschuldozenten 1), HSL 2-6, BAT I-IIa .....	6	-	-	3	1	-	-	-	-	
Außerordentliche Hochschuldozenten 1), HSL 2-6, BAT I-IIa .....	1	-	-	-	-	-	-	-	-	
Oberassistenten 1), WM 3-6, BAT I-IIa .....	4	-	-	4	-	-	-	-	-	
Wissenschaftliche Mitarbeiter im befristeten Arbeitsverhältnis 1), WM V, Va, BAT IIa .....	11	-	-	5	-	-	-	-	-	
Zusammen ...	3 803	319	755	310	59	63	495	152	211	
Wissenschaftliche und künstlerische Mitarbeiter										
Akademische Räte, Oberräte und Direktoren, A13-A16, C1-C3, R1, R2, H1-H3, BAT I-IIa, AT .....	1 323	269	194	56	-	6	15	62	27	
Wissenschaftl. und künstl. Mitarbeiter im Ange- stelltenverh., BAT I-IVb, Va, AT, Verg. entspr. A13 .....	29 500	4 101	3 751	2 524	408	407	623	2 262	686	
Ärzte im Praktikum, Tarif für AIP .....	1 529	225	279	164	-	1	52	123	48	
Wissenschaftliche Mitarbeiter im unbefristeten Arbeitsverhältnis 1), WM 2-6, BAT I-IIa .....	77	-	-	29	46	-	-	-	-	
Zusammen ...	32 429	4 595	4 224	2 773	454	414	690	2 447	761	
Lehrkräfte für besondere Aufgaben										
Studienräte, -direktoren im Hochschuldienst, A13-A16, BAT I-IIb .....	492	89	108	28	7	1	1	59	10	
Fachlehrer, Technische Lehrer, A9-A13, AT .....	147	20	27	-	17	-	-	4	-	
Lektoren, A13-A14, BAT I-II, AT .....	406	116	-	9	5	-	-	45	-	
Sonstige Lehrkräfte für besondere Aufgaben, A9-A13, BAT I-VC, Kr. VIII-XIII, AT .....	1 674	155	194	218	67	36	5	114	40	
Lektoren 1), WM 3, BAT IIa .....	9	-	-	1	7	-	-	-	-	
Lehrer im Hochschuldienst 1), WM 4-6, BAT IIa, IIb .....	52	-	-	9	39	-	-	-	-	
Zusammen ...	2 780	380	329	265	142	37	6	222	50	
Hauptberuflich zusammen ...	43 228	5 780	5 720	3 706	784	592	1 388	3 151	1 111	

1) Noch nicht übergeleitete Personalgruppen der ehemaligen DDR.

personal 2001

Dienstbezeichnungen und Ländern

in								Dienstbezeichnung ----- Besoldungs- und Vergütungsgruppe
Nieder- sachsen	Nord- rhein- West- falen	Rhein- land- Pfalz	Saar- land	Sachsen	Sachsen- Anhalt	Schles- wig- Holstein	Thü- ringen	
<b>künstlerisches Personal</b>								
<b>beruflich</b>								
87	225	31	11	51	30	25	37	Professoren
182	401	85	14	133	80	26	67	C4 und entspr. Besoldungsgruppen
127	167	52	8	96	45	19	23	C3 und entspr. Besoldungsgruppen
39	29	4	2	9	10	14	8	C2 und entspr. Besoldungsgruppen -auf Dauer-
435	822	172	35	289	165	84	135	C2 und entspr. Besoldungsgruppen -auf Zeit-
								Zusammen
Dozenten und Assistenten								
42	63	13	3	34	23	5	14	Hochschuldozenten, R1, C2, C3, A9-A15,
3	-	-	-	-	-	-	-	BAT I-IIa, III, AT
23	38	-	-	6	6	27	9	Universitätsdozenten, H1-H3, BAT Ia, Ib, AT
7	7	-	-	-	-	-	-	Oberassistenten, C2, H1, H2, A14, BAT Ia-IIa
1	1	2	-	-	-	-	-	Oberingenieure, C2, H1, H2, A14, BAT Ib
185	393	69	27	105	158	112	51	Hochschulassistenten, C1, H2, BAT Ia-IIa
3	-	-	-	-	-	-	-	Wissenschaftliche und künstlerische Assistenten,
-	-	-	-	2	-	-	-	C1, H1, A13-A14, BAT Ib, IIa
-	-	-	-	1	-	-	-	Akademische (Ober)Räte -auf Zeit-, A13, A14
-	-	-	-	-	-	-	-	Hochschuldozenten 1), HSL 2-6, BAT I-IIa
-	-	-	-	-	-	-	-	Außerordentliche Hochschuldozenten 1),
-	-	-	-	-	-	-	-	HSL 2-6, BAT I-IIa
-	-	-	-	-	6	-	-	Oberassistenten 1), WM 3-6, BAT I-IIa
264	502	84	30	148	193	144	74	Wissenschaftliche Mitarbeiter im befristeten
								Arbeitsverhältnis 1), WM V, Va, BAT IIa
								Zusammen
Wissenschaftliche und künstlerische Mitarbeiter								
100	203	53	16	104	77	102	39	Akademische Räte, Oberräte und Direktoren,
2 334	6 161	1 214	464	1 908	1 028	672	957	A13-A16, C1-C3, R1, R2, H1-H3, BAT I-IIa, AT
81	218	59	35	70	50	85	39	Wissenschaftl. und künstl. Mitarbeiter im Ange-
-	-	-	-	-	2	-	-	stelltenverh., BAT I-IVb, Va, AT, Verg. entspr. A13
2 515	6 582	1 326	515	2 082	1 157	859	1 035	Ärzte im Praktikum, Tarif für AIP
								Wissenschaftliche Mitarbeiter im unbefristeten
								Arbeitsverhältnis 1), WM 2-6, BAT I-IIa
								Zusammen
Lehrkräfte für besondere Aufgaben								
7	128	11	3	-	3	34	3	Studienräte, -direktoren im Hochschuldienst,
5	52	2	-	3	4	13	-	A13-A16, BAT I-IIb
27	78	7	-	78	-	5	36	Fachlehrer, Technische Lehrer, A9-A13, AT
145	138	154	27	142	102	29	108	Lektoren, A13-A14, BAT I-II, AT
-	-	-	-	-	1	-	-	Sonstige Lehrkräfte für besondere Aufgaben,
-	-	-	-	-	-	-	-	A9-A13, BAT I-Vc, Kr. VIII-XIII, AT
184	396	174	30	223	110	81	151	Lektoren 1), WM 3, BAT IIa
								Lehrer im Hochschuldienst 1), WM 4-6, BAT IIa, IIb
								Zusammen
3 398	8 302	1 756	610	2 742	1 625	1 168	1 395	Hauptberuflich zusammen

## 4 Weibliches Personal insgesamt nach

Dienstbezeichnung ----- Besoldungs- und Vergütungsgruppe	Ins- gesamt	D a v o n							
		Baden- württem- berg	Bayern	Berlin	Bran- den- burg	Bremen	Ham- burg	Hessen	Mecklen- burg- Vor- pommern
Wissenschaftliches und Neben									
Gastprofessoren, Emeriti									
Gastprofessoren .....	213	32	1	61	2	15	42	15	-
Emeriti, Professoren im Ruhestand .....	47	6	1	2	-	1	1	7	-
Zusammen ...	260	38	2	63	2	16	43	22	-
Lehrbeauftragte									
Lehrbeauftragte .....	13 312	1 755	1 754	1 318	241	235	487	1 384	179
Honorarprofessoren .....	62	8	8	19	2	1	-	11	1
Privatdozenten, außerplanmäßige Professoren .....	526	178	101	197	-	-	-	20	-
Honorarprofessoren 1) .....	8	-	-	-	-	-	-	-	-
Zusammen ...	13 908	1 941	1 863	1 534	243	236	487	1 415	180
Wissenschaftliche Hilfskräfte									
Wissenschaftliche Hilfskräfte .....	4 780	678	873	39	68	-	32	334	23
Tutoren .....	1 529	181	71	571	15	-	364	115	10
Zusammen ...	6 309	859	944	610	83	-	396	449	33
Nebenberuflich zusammen ...	20 477	2 838	2 809	2 207	328	252	926	1 886	213
Wissenschaftliches und									
Zusammen ...	63 705	8 618	8 529	5 913	1 112	844	2 314	5 037	1 324
Verwaltungs-, technisches Haupt									
Verwaltungspersonal im höheren Dienst .....	2 837	1 012	211	253	65	25	77	181	58
ohne höheren Dienst .....	46 764	7 410	6 611	3 393	716	603	1 657	3 636	991
Bibliothekspersonal im höheren Dienst .....	411	33	43	23	23	2	6	23	21
ohne höheren Dienst .....	7 872	1 058	935	562	216	4	270	520	265
Technisches Personal im höheren Dienst .....	587	140	174	9	7	27	13	78	18
ohne höheren Dienst .....	26 633	3 936	5 425	1 867	283	135	1 158	3 588	813
Sonstiges Personal im höheren Dienst .....	1 474	309	92	71	12	-	410	16	15
ohne höheren Dienst .....	21 633	2 158	1 170	2 513	71	-	200	414	720
Pflegepersonal .....	52 694	7 445	7 951	4 251	-	-	2 276	3 751	2 226
Arbeiter .....	16 033	2 040	2 400	944	82	187	111	1 715	311
Auszubildende .....	9 993	1 402	933	564	69	-	305	999	405
Praktikanten .....	302	34	29	10	-	-	56	19	-
Leistungs- und Verwaltungspersonal 1) .....	1	-	-	-	-	-	-	-	-
Zusammen ...	187 234	26 977	25 974	14 460	1 544	983	6 539	14 940	5 843
Neben									
Sonstige Hilfskräfte .....	1 899	188	792	-	1	-	9	65	2
Zusammen ...	1 899	188	792	-	1	-	9	65	2
Verwaltungs-, technisches									
Zusammen ...	189 133	27 165	26 766	14 460	1 545	983	6 548	15 005	5 845
Personal									
Insgesamt ...	252 838	35 783	35 295	20 373	2 657	1 827	8 862	20 042	7 169

1) Noch nicht übergeleitete Personalgruppen der ehemaligen DDR.

personal 2001

Dienstbezeichnungen und Ländern

in								Dienstbezeichnung ----- Besoldungs- und Vergütungsgruppe	
Nieder- sachsen	Nord- rhein- West- falen	Rhein- land- Pfalz	Saar- land	Sachsen	Sachsen- Anhalt	Schles- wig- Holstein	Thü- ringen		
<b>künstlerisches Personal</b>									
<b>beruflich</b>									
-	12	1	-	31	-	1	-	Gastprofessoren, Emeriti	
2	27	-	-	-	-	-	-	Gastprofessoren	
2	39	1	-	31	-	1	-	Emeriti, Professoren im Ruhestand	
								Zusammen	
<b>Lehrbeauftragte</b>									
1 220	2 198	819	294	698	205	282	243	Lehrbeauftragte	
4	3	1	-	4	-	-	-	Honorarprofessoren	
3	4	2	-	21	-	-	-	Privatdozenten, außerplanmäßige Professoren	
-	-	-	-	-	8	-	-	Honorarprofessoren 1)	
1 227	2 205	822	294	723	213	282	243	Zusammen	
<b>Wissenschaftliche Hilfskräfte</b>									
356	1 523	166	91	471	52	-	74	Wissenschaftliche Hilfskräfte	
13	171	6	-	6	6	-	-	Tutoren	
369	1 694	172	91	477	58	-	74	Zusammen	
1 598	3 938	995	385	1 231	271	283	317	Nebenberuflich zusammen	
<b>künstlerisches Personal zusammen</b>									
4 996	12 240	2 751	995	3 973	1 896	1 451	1 712	Zusammen	
<b>und sonstiges Personal</b>									
<b>beruflich</b>									
222	289	98	29	148	91	41	37	Verwaltungspersonal im höheren Dienst	
3 796	8 121	3 275	669	2 422	1 243	1 124	1 097	ohne höheren Dienst	
29	86	13	2	29	32	4	42	Bibliothekspersonal im höheren Dienst	
757	1 704	353	94	385	250	144	355	ohne höheren Dienst	
9	51	5	1	19	25	8	3	Technisches Personal im höheren Dienst	
1 167	2 986	386	614	1 343	661	1 836	435	ohne höheren Dienst	
12	232	2	10	213	59	7	14	Sonstiges Personal im höheren Dienst	
2 614	6 864	47	194	1 938	1 208	432	1 090	ohne höheren Dienst	
2 840	8 429	1 927	1 338	2 979	2 937	3 040	1 304	Pflegepersonal	
2 281	2 844	653	758	462	317	608	320	Arbeiter	
610	1 635	137	294	1 223	509	635	273	Auszubildende	
36	75	24	1	3	7	6	2	Praktikanten	
-	-	-	-	-	1	-	-	Leistungs- und Verwaltungspersonal 1)	
14 373	33 316	6 920	4 004	11 164	7 340	7 885	4 972	Zusammen	
<b>beruflich</b>									
53	199	64	-	86	280	-	160	Sonstige Hilfskräfte	
53	199	64	-	86	280	-	160	Zusammen	
<b>und sonstiges Personal zusammen</b>									
14 426	33 515	6 984	4 004	11 250	7 620	7 885	5 132	Zusammen	
<b>insgesamt</b>									
19 422	45 755	9 735	4 999	15 223	9 516	9 336	6 844	Insgesamt	

## 5 Personal insgesamt nach Dienstbezeichnungen

Dienstbezeichnung ----- Besoldungs- und Vergütungsgruppe	Ins- gesamt	Davon in der				
		Sprach- und Kultur- wissen- schaften	Sport	Rechts-, Wirt- schafts- und Sozialwissen- schaften	Mathematik, Natur- wissen- schaften	Human- medizin
						<b>Wissenschaftliches und Haupt</b>
<b>Professoren</b>						
C4 und entspr. Besoldungsgruppen .....	12 579	2 931	92	2 189	2 954	1 485
C3 und entspr. Besoldungsgruppen .....	16 423	2 110	100	3 115	3 192	1 388
C2 und entspr. Besoldungsgruppen -auf Dauer- .....	7 739	627	22	2 183	1 018	195
C2 und entspr. Besoldungsgruppen -auf Zeit- .....	900	91	1	265	83	66
Ordentliche Professoren 1), HSL 1-6, BAT I-IIa, AT .....	16	2	-	-	8	2
Außerordentl. Professoren 1), HSL 1-6, BAT I-IIa, AT .....	4	1	-	-	1	2
<b>Zusammen ...</b>	<b>37 661</b>	<b>5 762</b>	<b>215</b>	<b>7 752</b>	<b>7 256</b>	<b>3 138</b>
<b>Dozenten und Assistenten</b>						
Hochschuldozenten, R1, C2, C3, A9-A15, BAT I-IIa, III, AT .....	1 994	338	18	371	295	793
Universitätsdozenten, H1-H3, BAT Ia, Ib, AT .....	121	12	5	5	16	80
Oberassistenten, C2, H1, H2, A14, BAT Ia-IIa .....	1 492	205	2	75	310	802
Oberingenieure, C2, H1, H2, A14, BAT Ib .....	241	9	-	8	42	2
Hochschulassistenten, C1, H2, BAT Ia-IIa .....	33	8	1	1	5	-
Wissenschaftliche und künstlerische Assistenten, C1, H1, A13-A14, BAT Ib, IIa .....	10 629	1 686	45	1 354	2 230	3 606
Akademische (Ober)Räte -auf Zeit-, A13, A14 .....	6	-	-	-	1	1
Hochschuldozenten 1), HSL 2-6, BAT I-IIa .....	25	2	-	1	3	5
Außerordentliche Hochschuldozenten 1), HSL 2-6, BAT I-IIa .....	3	1	-	-	-	1
Oberassistenten 1), WM 3-6, BAT I-IIa .....	35	11	2	-	8	-
Wissenschaftliche Mitarbeiter im befristeten Arbeitsverhältnis 1), WM V, Va, BAT IIa .....	23	7	-	-	3	10
<b>Zusammen ...</b>	<b>14 602</b>	<b>2 279</b>	<b>73</b>	<b>1 815</b>	<b>2 913</b>	<b>5 300</b>
<b>Wissenschaftliche und künstlerische Mitarbeiter</b>						
Akademische Räte, Oberräte und Direktoren, A13-A16, C1-C3, R1, R2, H1-H3, BAT I-IIa, AT .....	7 481	1 056	118	578	1 808	2 229
Wissenschaftl. und künstl. Mitarbeiter im Ange- stelltenverh., BAT I-IVb, Va, AT, Verg. entspr. A13 .....	90 387	8 620	515	7 931	23 054	26 778
Ärzte im Praktikum, Tarif für AIP .....	3 493	-	-	1	5	3 453
Wissenschaftliche Mitarbeiter im unbefristeten Arbeitsverhältnis 1), WM 2-6, BAT I-IIa .....	163	49	1	8	42	4
<b>Zusammen ...</b>	<b>101 524</b>	<b>9 725</b>	<b>634</b>	<b>8 518</b>	<b>24 909</b>	<b>32 464</b>
<b>Lehrkräfte für besondere Aufgaben</b>						
Studienräte, -direktoren im Hochschuldienst, A13-A16, BAT I-IIb .....	1 872	575	139	557	192	-
Fachlehrer, Technische Lehrer, A9-A13, AT .....	476	107	7	164	17	2
Lektoren, A13-A14, BAT I-II, AT .....	688	568	22	17	14	-
Sonstige Lehrkräfte für besondere Aufgaben, A9-A13, BAT I-Vc, Kr. VIII-XIII, AT .....	3 457	1 173	151	625	215	3
Lektoren 1), WM 3, BAT IIa .....	20	9	3	1	6	-
Lehrer im Hochschuldienst 1), WM 4-6, BAT IIa, IIb .....	89	41	7	-	16	-
<b>Zusammen ...</b>	<b>6 602</b>	<b>2 473</b>	<b>329</b>	<b>1 364</b>	<b>460</b>	<b>5</b>
<b>Hauptberuflich zusammen ...</b>	<b>160 389</b>	<b>20 239</b>	<b>1 251</b>	<b>19 449</b>	<b>35 538</b>	<b>40 907</b>

1) Noch nicht übergeleitete Personalgruppen der ehemaligen DDR.

personal 2001

und Fächergruppen der fachlichen Zugehörigkeit

Fächergruppe						Dienstbezeichnung ----- Besoldungs- und Vergütungsgruppe
Veterinär- medizin	Agrar-, Forst- und Ernäh- rungswissen- schaften	Ingenieur- wissen- schaften	Kunst, Kunst- wissen- schaft	Zentrale Einrichtungen (ohne klinispez. Einrichtungen)	Zentrale Einrich- tungen der Hochschulkliniken (nur Humanmed.)	
künstlerisches Personal beruflich						
						Professoren
102	272	1 504	896	117	37	C4 und entspr. Besoldungsgruppen
76	507	4 517	1 259	142	17	C3 und entspr. Besoldungsgruppen
6	236	2 583	788	71	10	C2 und entspr. Besoldungsgruppen -auf Dauer-
1	26	192	143	31	1	C2 und entspr. Besoldungsgruppen -auf Zeit-
-	3	1	-	-	-	Ordentliche Professoren 1), HSL 1-6, BAT I-IIa, AT
-	-	-	-	-	-	Außerordentl. Professoren 1), HSL 1-6, BAT I-IIa, AT
185	1 044	8 797	3 086	361	65	Zusammen
						Dozenten und Assistenten
8	22	60	63	12	14	Hochschuldozenten, R1, C2, C3, A9-A15, BAT I-IIa, III, AT
-	1	2	-	-	-	Universitätsdozenten, H1-H3, BAT Ia, Ib, AT
9	29	32	9	8	11	Oberassistenten, C2, H1, H2, A14, BAT Ia-IIa
-	15	163	-	2	-	Oberingenieure, C2, H1, H2, A14, BAT Ib
-	-	17	1	-	-	Hochschulassistenten, C1, H2, BAT Ia-IIa
120	235	1 086	168	82	17	Wissenschaftliche und künstlerische Assistenten, C1, H1, A13-A14, BAT Ib, IIa
2	-	2	-	-	-	Akademische (Ober)Räte -auf Zeit-, A13, A14
-	6	7	1	-	-	Hochschuldozenten 1), HSL 2-6, BAT I-IIa
-	1	-	-	-	-	Außerordentliche Hochschuldozenten 1), HSL 2-6, BAT I-IIa
-	8	4	1	1	-	Oberassistenten 1), WM 3-6, BAT I-IIa
-	1	-	-	1	1	Wissenschaftliche Mitarbeiter im befristeten Arbeitsverhältnis 1), WM V, Va, BAT IIa
139	318	1 373	243	106	43	Zusammen
						Wissenschaftliche und künstlerische Mitarbeiter
95	238	677	105	512	65	Akademische Räte, Oberräte und Direktoren, A13-A16, C1-C3, R1, R2, H1-H3, BAT I-IIa, AT
586	2 272	14 715	1 005	4 221	690	Wissenschaftl. und künstl. Mitarbeiter im Ange- stelltenverh., BAT I-IVb, Va, AT, Verg. entspr. A13
2	-	1	-	3	28	Ärzte im Praktikum, Tarif für AIP
-	32	16	5	5	1	Wissenschaftliche Mitarbeiter im unbefristeten Arbeitsverhältnis 1), WM 2-6, BAT I-IIa
683	2 542	15 409	1 115	4 741	784	Zusammen
						Lehrkräfte für besondere Aufgaben
-	21	35	174	178	1	Studienräte, -direktoren im Hochschuldienst, A13-A16, BAT I-IIb
-	3	51	96	26	3	Fachlehrer, Technische Lehrer, A9-A13, AT
-	-	2	17	48	-	Lektoren, A13-A14, BAT I-II, AT
1	21	233	568	380	87	Sonstige Lehrkräfte für besondere Aufgaben, A9-A13, BAT I-Vc, Kr. VIII-XIII, AT
-	-	-	-	1	-	Lektoren 1), WM 3, BAT IIa
-	1	2	10	12	-	Lehrer im Hochschuldienst 1), WM 4-6, BAT IIa, IIb
1	46	323	865	645	91	Zusammen
1 008	3 950	25 902	5 309	5 853	983	Hauptberuflich zusammen

## 5 Personal insgesamt nach Dienstbezeichnungen

Dienstbezeichnung ----- Besoldungs- und Vergütungsgruppe	Ins- gesamt	Davon in der				
		Sprach- und Kultur- wissen- schaften	Sport	Rechts-, Wirt- schafts- und Sozialwissen- schaften	Mathematik, Natur- wissen- schaften	Human- medizin
Wissenschaftliches und Neben						
Gastprofessoren, Emeriti						
Gastprofessoren .....	809	114	3	138	93	30
Emeriti, Professoren im Ruhestand .....	1 220	275	9	137	315	68
Zusammen ...	2 029	389	12	275	408	98
Lehrbeauftragte						
Lehrbeauftragte .....	42 035	8 981	722	11 783	3 024	468
Honorarprofessoren .....	1 311	215	1	287	225	44
Privatdozenten, außerplanmäßige Professoren .....	4 515	887	9	466	1 168	1 655
Honorarprofessoren 1) .....	25	-	-	-	-	-
Zusammen ...	47 886	10 083	732	12 536	4 417	2 167
Wissenschaftliche Hilfskräfte						
Wissenschaftliche Hilfskräfte .....	10 893	2 144	250	2 466	2 613	407
Tutoren .....	3 762	693	19	591	707	45
Zusammen ...	14 655	2 837	269	3 057	3 320	452
Nebenberuflich zusammen ...	64 570	13 309	1 013	15 868	8 145	2 717
Wissenschaftliches und Neben						
Zusammen ...	224 959	33 548	2 264	35 317	43 683	43 624
Verwaltungs-, technisches Haupt						
Verwaltungspersonal im höheren Dienst .....	6 266	69	20	122	146	714
ohne höheren Dienst .....	56 867	3 870	222	3 951	4 629	7 435
Bibliothekspersonal im höheren Dienst .....	930	26	1	25	4	5
ohne höheren Dienst .....	10 047	428	12	417	211	109
Technisches Personal im höheren Dienst .....	3 108	20	13	24	439	283
ohne höheren Dienst .....	47 556	651	86	595	10 149	15 305
Sonstiges Personal im höheren Dienst .....	2 126	43	10	26	80	714
ohne höheren Dienst .....	25 955	335	41	378	733	17 859
Pflegepersonal .....	62 868	2	-	-	3	57 233
Arbeiter .....	34 811	200	182	239	2 775	4 567
Auszubildende .....	14 377	36	4	41	1 210	2 097
Praktikanten .....	489	3	-	4	8	193
Sonstiges Personal für Lehre und Forschung 1) .....	1	-	-	-	-	-
Leistungs- und Verwaltungspersonal 1) .....	1	-	-	-	-	-
Zusammen ...	265 402	5 683	591	5 822	20 387	106 514
Neben						
Sonstige Hilfskräfte .....	3 704	645	20	519	262	446
Zusammen ...	3 704	645	20	519	262	446
Verwaltungs-, technisches Personal						
Zusammen ...	269 106	6 328	611	6 341	20 649	106 960
Insgesamt ...	494 065	39 876	2 875	41 658	64 332	150 584

1) Noch nicht übergeleitete Personalgruppen der ehemaligen DDR.

personal 2001

und Fächergruppen der fachlichen Zugehörigkeit

Fächergruppe						Dienstbezeichnung ----- Besoldungs- und Vergütungsgruppe	
Veterinär- medizin	Agrar-, Forst- und Emäh- rungswissen- schaften	Ingenieur- wissen- schaften	Kunst, Kunst- wissen- schaft	Zentrale Einrichtungen (ohne klinikspez. Einrichtungen)	Zentrale Einrich- tungen der Hochschulkliniken (nur Humanmed.)		
künstlerisches Personal							
beruflich							
-	6	57	349	19	-	Gastprofessoren, Emeriti	
10	32	167	53	112	42	Gastprofessoren	
10	38	224	402	131	42	Emeriti, Professoren im Ruhestand	
						Zusammen	
48	839	5 968	7 709	2 409	84	Lehrbeauftragte	
-	11	357	124	47	-	Lehrbeauftragte	
26	37	227	29	11	-	Honorarprofessoren	
-	-	-	25	-	-	Privatdozenten, außerplanmäßige Professoren	
-	-	-	-	-	-	Honorardozenten 1)	
74	887	6 552	7 887	2 467	84	Zusammen	
213	353	1 142	220	1 072	13	Wissenschaftliche Hilfskräfte	
12	84	991	319	300	1	Wissenschaftliche Hilfskräfte	
225	437	2 133	539	1 372	14	Tutoren	
						Zusammen	
309	1 362	8 909	8 828	3 970	140	Nebenberuflich zusammen	
künstlerisches Personal zusammen							
1 317	5 312	34 811	14 137	9 823	1 123	Zusammen	
und sonstiges Personal							
beruflich							
4	20	82	22	3 741	1 326	Verwaltungspersonal im höheren Dienst	
209	803	3 524	367	22 321	9 536	ohne höheren Dienst	
-	-	-	1	854	14	Bibliothekspersonal im höheren Dienst	
3	16	50	43	8 656	102	ohne höheren Dienst	
19	38	628	16	954	674	Technisches Personal im höheren Dienst	
726	2 055	8 489	417	6 498	2 585	ohne höheren Dienst	
15	23	30	3	366	816	Sonstiges Personal im höheren Dienst	
53	75	619	60	1 770	4 032	ohne höheren Dienst	
12	-	-	-	95	5 523	Pflegepersonal	
488	951	1 884	86	10 734	12 705	Arbeiter	
136	249	1 142	5	2 519	6 938	Auszubildende	
-	5	24	-	127	125	Praktikanten	
-	-	1	-	-	-	Sonstiges Personal für Lehre und Forschung 1)	
-	-	-	-	-	1	Leistungs- und Verwaltungspersonal 1)	
1 665	4 235	16 473	1 020	58 635	44 377	Zusammen	
beruflich							
23	34	90	17	1 585	63	Sonstige Hilfskräfte	
23	34	90	17	1 585	63	Zusammen	
und sonstiges Personal zusammen							
1 688	4 269	16 563	1 037	60 220	44 440	Zusammen	
insgesamt							
3 005	9 581	51 374	15 174	70 043	45 563	Insgesamt	



## 6 Weibliches Personal insgesamt nach Dienstbezeichnungen

Dienstbezeichnung ----- Besoldungs- und Vergütungsgruppe	Ins- gesamt	Davon in der					
		Sprach- und Kultur- wissen- schaften	Sport	Rechts-, Wirt- schafts- und Sozialwissen- schaften	Mathematik, Natur- wissen- schaften	Human- medizin	
							Wissenschaftliches und Haupt
Professoren							
C4 und entspr. Besoldungsgruppen .....	967	398	4	149	137	60	
C3 und entspr. Besoldungsgruppen .....	1 879	514	14	428	224	119	
C2 und entspr. Besoldungsgruppen -auf Dauer- .....	1 167	125	1	462	96	14	
C2 und entspr. Besoldungsgruppen -auf Zeit- .....	203	32	-	70	13	14	
Zusammen ...	4 216	1 069	19	1 109	470	207	
Dozenten und Assistenten							
Hochschuldozenten, R1, C2, C3, A9-A15, BAT I-IIa, III, AT .....	504	94	6	81	36	253	
Universitätsdozenten, H1-H3, BAT Ia, Ib, AT .....	18	-	-	1	3	14	
Oberassistenten, C2, H1, H2, A14, BAT Ia-IIa .....	289	53	-	10	37	172	
Oberingenieure, C2, H1, H2, A14, BAT Ib .....	29	3	-	4	5	-	
Hochschulassistenten, C1, H2, BAT Ia-IIa .....	6	4	1	-	-	-	
Wissenschaftliche und künstlerische Assistenten, C1, H1, A13-A14, BAT Ib, IIa .....	2 932	696	10	392	404	1 047	
Akademische (Ober)Räte -auf Zeit-, A13, A14 .....	3	-	-	-	-	-	
Hochschuldozenten 1), HSL 2-6, BAT I-IIa .....	6	-	-	1	-	2	
Außerordentliche Hochschuldozenten 1), HSL 2-6, BAT I-IIa .....	1	-	-	-	-	1	
Oberassistenten 1), WM 3-6, BAT I-IIa .....	4	3	-	-	-	-	
Wissenschaftliche Mitarbeiter im befristeten Arbeitsverhältnis 1), WM V, Va, BAT IIa .....	11	5	-	-	-	6	
Zusammen ...	3 803	858	17	489	485	1 495	
Wissenschaftliche und künstlerische Mitarbeiter							
Akademische Räte, Oberräte und Direktoren, A13-A16, C1-C3, R1, R2, H1-H3, BAT I-IIa, AT .....	1 323	189	21	91	152	675	
Wissenschaftl. und künstl. Mitarbeiter im Ange- stelltenverh., BAT I-IVb, Va, AT, Verg. entspr. A13 .....	29 500	4 336	194	2 721	5 721	10 600	
Ärzte im Praktikum, Tarif für AIP .....	1 529	-	-	-	3	1 510	
Wissenschaftliche Mitarbeiter im unbefristeten Arbeitsverhältnis 1), WM 2-6, BAT I-IIa .....	77	33	-	4	7	1	
Zusammen ...	32 429	4 558	215	2 816	5 883	12 786	
Lehrkräfte für besondere Aufgaben							
Studienräte, -direktoren im Hochschuldienst, A13-A16, BAT I-IIb .....	492	203	41	92	27	-	
Fachlehrer, Technische Lehrer, A9-A13, AT .....	147	65	3	33	3	2	
Lektoren, A13-A14, BAT I-II, AT .....	406	347	9	11	3	-	
Sonstige Lehrkräfte für besondere Aufgaben, A9-A13, BAT I-Vc, Kr. VIII-XIII, AT .....	1 674	759	51	233	63	2	
Lektoren 1), WM 3, BAT IIa .....	9	6	1	-	1	-	
Lehrer im Hochschuldienst 1), WM 4-6, BAT IIa, IIb .....	52	34	2	-	5	-	
Zusammen ...	2 780	1 414	107	369	102	4	
Hauptberuflich zusammen ...	43 228	7 899	358	4 783	6 940	14 492	

1) Noch nicht übergeleitete Personalgruppen der ehemaligen DDR.

personal 2001

und Fächergruppen der fachlichen Zugehörigkeit

Fächergruppe						Dienstbezeichnung ----- Besoldungs- und Vergütungsgruppe	
Veterinär- medizin	Agrar-, Forst- und Emäh- rungswissen- schaften	Ingenieur- wissen- schaften	Kunst, Kunst- wissen- schaft	Zentrale Einrichtungen (ohne klinikspez. Einrichtungen)	Zentrale Einrich- tungen der Hochschulkliniken (nur Humanmed.)		
künstlerisches Personal							
beruflich							
						Professoren	
8	22	48	134	6	1	C4 und entspr. Besoldungsgruppen	
13	55	176	321	12	3	C3 und entspr. Besoldungsgruppen	
-	39	205	217	7	1	C2 und entspr. Besoldungsgruppen -auf Dauer-	
-	5	22	38	9	-	C2 und entspr. Besoldungsgruppen -auf Zeit-	
21	121	451	710	34	5	Zusammen	
						Dozenten und Assistenten	
1	2	7	18	2	4	Hochschuldozenten, R1, C2, C3, A9-A15, BAT I-IIa, III, AT	
-	-	-	-	-	-	Universitätsdozenten, H1-H3, BAT Ia, Ib, AT	
1	7	1	3	2	3	Oberassistenten, C2, H1, H2, A14, BAT Ia-IIa	
-	-	17	-	-	-	Oberingenieure, C2, H1, H2, A14, BAT Ib	
-	-	1	-	-	-	Hochschulassistenten, C1, H2, BAT Ia-IIa	
56	62	161	70	28	6	Wissenschaftliche und künstlerische Assistenten, C1, H1, A13-A14, BAT Ib, Ila	
2	-	1	-	-	-	Akademische (Ober)Räte -auf Zeit-, A13, A14	
-	3	-	-	-	-	Hochschuldozenten 1), HSL 2-6, BAT I-IIa	
-	-	-	-	-	-	Außerordentliche Hochschuldozenten 1), HSL 2-6, BAT I-IIa	
-	-	-	-	1	-	Oberassistenten 1), WM 3-6, BAT I-IIa	
-	-	-	-	-	-	Wissenschaftliche Mitarbeiter im befristeten Arbeitsverhältnis 1), WM V, Va, BAT IIa	
60	74	188	91	33	13	Zusammen	
						Wissenschaftliche und künstlerische Mitarbeiter	
20	35	22	16	87	15	Akademische Räte, Oberräte und Direktoren, A13-A16, C1-C3, R1, R2, H1-H3, BAT I-IIa, AT	
328	902	2 412	446	1 485	355	Wissenschaftl. und künstl. Mitarbeiter im Ange- stelltenverh., BAT I-IVb, Va, AT, Verg. entspr. A13	
2	-	-	-	2	12	Ärzte im Praktikum, Tarif für AIP	
-	17	7	3	4	1	Wissenschaftliche Mitarbeiter im unbefristeten Arbeitsverhältnis 1), WM 2-6, BAT I-IIa	
350	954	2 441	465	1 578	383	Zusammen	
						Lehrkräfte für besondere Aufgaben	
-	13	5	47	64	-	Studienräte, -direktoren im Hochschuldienst, A13-A16, BAT I-IIb	
-	2	8	18	11	2	Fachlehrer, Technische Lehrer, A9-A13, AT	
-	-	-	7	29	-	Lektoren, A13-A14, BAT I-II, AT	
1	10	50	224	209	72	Sonstige Lehrkräfte für besondere Aufgaben, A9-A13, BAT I-Vc, Kr. VIII-XIII, AT	
-	-	-	-	1	-	Lektoren 1), WM 3, BAT IIa	
-	1	-	4	6	-	Lehrer im Hochschuldienst 1), WM 4-6, BAT IIa, IIb	
1	26	63	300	320	74	Zusammen	
432	1 175	3 143	1 566	1 965	475	Hauptberuflich zusammen	

6 Weibliches Personal insgesamt nach Dienstbezeichnungen

Dienstbezeichnung ----- Besoldungs- und Vergütungsgruppe	Ins- gesamt	Sprach- und Kultur- wissen- schaften	Sport	Rechts-, Wirt- schafts- und Sozialwissen- schaften	Mathematik, Natur- wissen- schaften	Davon in der
						Human- medizin
Wissenschaftliches und Neben						
Gastprofessoren, Emeriti						
Gastprofessoren .....	213	21	1	18	15	15
Emeriti, Professoren im Ruhestand .....	47	17	-	5	4	1
Zusammen ...	260	38	1	23	19	16
Lehrbeauftragte						
Lehrbeauftragte .....	13 312	4 224	209	3 294	580	122
Honorarprofessoren .....	62	16	-	15	6	2
Privatdozenten, außerplanmäßige Professoren .....	526	197	1	106	83	116
Honorarprofessoren 1) .....	8	-	-	-	-	-
Zusammen ...	13 908	4 437	210	3 415	669	240
Wissenschaftliche Hilfskräfte						
Wissenschaftliche Hilfskräfte .....	4 780	1 277	140	1 031	902	205
Tutoren .....	1 529	455	10	242	227	22
Zusammen ...	6 309	1 732	150	1 273	1 129	227
Nebenberuflich zusammen ...	20 477	6 207	361	4 711	1 817	483
Wissenschaftliches und						
Zusammen ...	63 705	14 106	719	9 494	8 757	14 975
Verwaltungs-, technisches Haupt						
Verwaltungspersonal im höheren Dienst .....	2 837	30	5	59	35	589
ohne höheren Dienst .....	46 764	3 696	187	3 599	4 271	6 811
Bibliothekspersonal im höheren Dienst .....	411	19	-	14	4	3
ohne höheren Dienst .....	7 872	337	12	340	181	94
Technisches Personal im höheren Dienst .....	587	7	2	10	113	156
ohne höheren Dienst .....	26 633	318	34	273	5 432	13 173
Sonstiges Personal im höheren Dienst .....	1 474	37	7	17	61	574
ohne höheren Dienst .....	21 633	300	23	318	518	15 900
Pflegepersonal .....	52 694	1	-	-	2	48 248
Arbeiter .....	16 033	114	44	99	963	3 601
Auszubildende .....	9 993	14	3	20	440	1 886
Praktikanten .....	302	2	-	3	4	145
Leistungs- und Verwaltungspersonal 1) .....	1	-	-	-	-	-
Zusammen ...	187 234	4 875	317	4 752	12 024	91 180
Neben						
Sonstige Hilfskräfte .....	1 899	414	14	240	97	254
Zusammen ...	1 899	414	14	240	97	254
Verwaltungs-, technisches						
Zusammen ...	189 133	5 289	331	4 992	12 121	91 434
Personal						
Insgesamt ...	252 838	19 395	1 050	14 486	20 878	106 409

1) Noch nicht übergeleitete Personalgruppen der ehemaligen DDR.

personal 2001

und Fächergruppen der fachlichen Zugehörigkeit

Fächergruppe						Dienstbezeichnung ----- Besoldungs- und Vergütungsgruppe	
Veterinär- medizin	Agrar-, Forst- und Emäh- rungswissen- schaften	Ingenieur- wissen- schaften	Kunst, Kunst- wissen- schaft	Zentrale Einrichtungen (ohne klinikspez. Einrichtungen)	Zentrale Einrich- tungen der Hochschulkliniken (nur Humanmed.)		
künstlerisches Personal							
beruflich							
-	3	10	124	6	-	Gastprofessoren, Emeriti	
-	1	1	7	11	-	Gastprofessoren	
-	4	11	131	17	-	Emeriti, Professoren im Ruhestand	
					-	Zusammen	
19	226	880	2 716	1 030	12	Lehrbeauftragte	
-	1	7	15	-	-	Lehrbeauftragte	
4	3	11	5	-	-	Honorarprofessoren	
-	-	-	8	-	-	Privatdozenten, außerplanmäßige Professoren	
					-	Honorar-dozenten 1)	
23	230	898	2 744	1 030	12	Zusammen	
157	161	278	106	516	7	Wissenschaftliche Hilfskräfte	
9	46	236	143	139	-	Wissenschaftliche Hilfskräfte	
166	207	514	249	655	7	Tutoren	
					7	Zusammen	
189	441	1 423	3 124	1 702	19	Nebenberuflich zusammen	
künstlerisches Personal zusammen							
621	1 616	4 566	4 690	3 667	494	Zusammen	
und sonstiges Personal							
beruflich							
1	1	19	6	1 488	604	Verwaltungspersonal im höheren Dienst	
199	761	3 209	325	16 769	6 937	ohne höheren Dienst	
-	-	-	-	362	9	Bibliothekspersonal im höheren Dienst	
2	15	40	40	6 729	82	ohne höheren Dienst	
18	6	72	3	124	76	Technisches Personal im höheren Dienst	
574	1 332	2 360	125	1 730	1 282	ohne höheren Dienst	
7	5	13	2	221	530	Sonstiges Personal im höheren Dienst	
51	39	280	36	912	3 256	ohne höheren Dienst	
12	-	-	-	80	4 351	Pflegepersonal	
247	399	180	29	3 736	6 621	Arbeiter	
110	132	220	5	1 306	5 857	Auszubildende	
-	4	5	-	45	94	Praktikanten	
-	-	-	-	-	1	Leistungs- und Verwaltungspersonal 1)	
1 221	2 694	6 398	571	33 502	29 700	Zusammen	
beruflich							
16	20	25	10	775	34	Sonstige Hilfskräfte	
16	20	25	10	775	34	Zusammen	
und sonstiges Personal zusammen							
1 237	2 714	6 423	581	34 277	29 734	Zusammen	
insgesamt							
1 858	4 330	10 989	5 271	37 944	30 228	Insgesamt	

# Hochschulpersonal 2001

## 7 Personal insgesamt nach Ländern und Fächergruppen der fachlichen Zugehörigkeit

Land	Insge- samt	Davon in der Fächergruppe										Zentr. Einrichtungen	
		Sprach- und Kultur- wissen- schaf- ten	Sport	Rechts-, Wirt- schafts- u. Sozial- wissen- schaften	Mathe- matik, Natur- wissen- schaften	Human- medizin	Vete- rinär- medizin	Agrar-, Forst- u. Emäh- rungs- wissen- schaften	Inge- nieur- wissen- schaften	Kunst, Kunst- wissen- schaft	(ohne klinik- spezif. Einrich- tungen)	der Hoch- schul- kliniken (nur Hu- manmed.)	
Wissenschaftliches und künstlerisches Personal													
Hauptberuflich													
Baden-Württemberg .....	23 286	2 458	145	2 474	5 531	6 336	37	665	3 796	742	941	161	
Bayern .....	23 103	2 807	131	2 695	5 355	6 793	240	820	2 902	599	617	144	
Berlin .....	11 495	1 703	41	1 252	2 311	3 530	141	237	1 202	570	404	104	
Brandenburg .....	2 495	491	42	496	572	-	-	63	607	124	100	-	
Bremen .....	2 138	316	16	432	705	-	-	8	421	77	163	-	
Hamburg .....	5 353	692	34	805	1 235	1 296	-	44	900	192	130	25	
Hessen .....	11 638	1 384	99	1 595	2 509	3 023	156	404	1 525	299	543	101	
Mecklenburg-Vorpommern .....	3 525	380	30	409	687	1 292	-	137	459	75	25	31	
Niedersachsen .....	12 885	1 478	49	1 604	2 731	2 632	302	566	2 505	474	479	65	
Nordrhein-Westfalen .....	32 272	4 161	391	4 032	7 319	7 088	-	428	6 112	972	1 625	144	
Rheinland-Pfalz .....	6 617	1 190	38	1 054	1 690	1 497	1	18	766	180	147	36	
Saarland .....	2 194	320	21	192	493	847	-	-	177	62	64	18	
Sachsen .....	9 512	1 156	82	957	1 797	2 047	125	128	2 533	434	204	49	
Sachsen-Anhalt .....	4 897	621	53	539	935	1 466	6	184	727	204	113	49	
Schleswig-Holstein .....	4 281	389	29	338	650	1 995	-	183	360	77	243	17	
Thuringen .....	4 698	693	50	575	1 018	1 065	-	65	910	228	55	39	
Zusammen ...	160 389	20 239	1 251	19 449	35 538	40 907	1 008	3 950	25 902	5 309	5 853	983	
Nebenberuflich													
Baden-Württemberg .....	10 575	1 891	73	2 296	1 869	556	-	344	1 947	1 154	444	1	
Bayern .....	9 329	1 892	80	2 520	772	907	45	170	1 237	1 262	437	7	
Berlin .....	7 030	1 239	11	1 665	1 273	421	65	118	846	1 305	81	6	
Brandenburg .....	958	201	15	279	86	-	-	10	114	143	110	-	
Bremen .....	1 011	72	17	408	106	-	-	6	168	234	-	-	
Hamburg .....	2 728	830	19	774	378	2	-	48	271	270	136	-	
Hessen .....	5 991	1 207	107	1 808	724	336	35	192	646	622	274	40	
Mecklenburg-Vorpommern .....	597	141	7	120	23	1	-	49	72	171	13	-	
Niedersachsen .....	4 823	1 076	68	1 201	492	11	82	182	853	508	346	4	
Nordrhein-Westfalen .....	11 355	2 267	365	2 218	1 385	101	-	127	1 623	1 452	1 737	80	
Rheinland-Pfalz .....	2 912	881	43	871	411	40	-	5	272	266	122	1	
Saarland .....	1 266	256	96	288	53	318	-	-	74	124	56	1	
Sachsen .....	3 141	815	79	558	293	1	82	27	354	811	121	-	
Sachsen-Anhalt .....	933	187	8	231	112	7	-	50	115	191	32	-	
Schleswig-Holstein .....	988	113	8	436	55	5	-	17	156	184	14	-	
Thuringen .....	933	241	17	195	113	11	-	17	161	131	47	-	
Zusammen ...	64 570	13 309	1 013	15 868	8 145	2 717	309	1 362	8 909	8 828	3 970	140	
Wissenschaftliches und künstlerisches Personal zusammen													
Baden-Württemberg .....	33 861	4 349	218	4 770	7 400	6 892	37	1 009	5 743	1 896	1 385	162	
Bayern .....	32 432	4 699	211	5 215	6 127	7 700	285	990	4 139	1 861	1 054	151	
Berlin .....	18 525	2 942	52	2 917	3 584	3 951	206	355	2 048	1 875	485	110	
Brandenburg .....	3 453	692	57	775	658	-	-	73	721	267	210	-	
Bremen .....	3 149	388	33	840	811	-	-	14	589	311	163	-	
Hamburg .....	8 081	1 522	53	1 579	1 613	1 298	-	92	1 171	462	266	25	
Hessen .....	17 629	2 591	206	3 403	3 233	3 359	191	596	2 171	921	817	141	
Mecklenburg-Vorpommern .....	4 122	521	37	529	710	1 293	-	186	531	246	38	31	
Niedersachsen .....	17 708	2 554	117	2 805	3 223	2 643	384	748	3 358	982	825	69	
Nordrhein-Westfalen .....	43 627	6 428	756	6 250	8 704	7 189	-	555	7 735	2 424	3 362	224	
Rheinland-Pfalz .....	9 529	2 071	81	1 925	2 101	1 537	1	23	1 038	446	269	37	
Saarland .....	3 460	576	117	480	546	1 165	-	-	251	186	120	19	
Sachsen .....	12 653	1 971	161	1 515	2 090	2 048	207	155	2 887	1 245	325	49	
Sachsen-Anhalt .....	5 830	808	61	770	1 047	1 473	6	234	842	395	145	49	
Schleswig-Holstein .....	5 269	502	37	774	705	2 000	-	200	516	261	257	17	
Thüringen .....	5 631	934	67	770	1 131	1 076	-	82	1 071	359	102	39	
Zusammen ...	224 959	33 548	2 264	35 317	43 683	43 624	1 317	5 312	34 811	14 137	9 823	1 123	

# Hochschulpersonal 2001

## 7 Personal insgesamt nach Ländern und Fächergruppen der fachlichen Zugehörigkeit

Land	Insge- samt	Davon in der Fächergruppe										Zentr. Einrichtungen	
		Sprach- und Kultur- wissen- schaf- ten	Sport	Rechts-, Wirt- schafts- u. Sozial- wissen- schaften	Mathe- matik, Natur- wissen- schaften	Human- medizin	Vete- rinär- medizin	Agrar-, Forst- u. Emäh- rungs- wissen- schaften	Inge- nieur- wissen- schaften	Kunst, Kunst- wissen- schaft	(ohne klinik- spezif. Einrich- tungen)	der Hoch- schul- kliniken (nur Hu- manmed.)	
Verwaltungs-, technisches und sonstiges Personal													
Hauptberuflich													
Baden-Württemberg .....	38 516	697	90	742	3 215	16 935	56	665	2 491	103	7 451	6 071	
Bayern .....	36 904	819	115	898	3 042	15 265	385	811	1 865	96	6 756	6 852	
Berlin .....	19 527	527	16	294	1 380	7 899	279	317	752	65	4 573	3 425	
Brandenburg .....	2 474	89	15	114	253	-	-	56	344	12	1 591	-	
Bremen .....	1 538	100	-	79	243	8	-	3	214	1	890	-	
Hamburg .....	9 165	197	9	133	804	4 247	-	19	426	43	2 077	1 210	
Hessen .....	21 776	367	63	544	1 846	8 591	301	625	1 254	82	4 428	3 675	
Mecklenburg-Vorpommern .....	7 238	92	14	83	395	3 588	-	90	331	24	1 336	1 285	
Niedersachsen .....	21 234	452	29	569	1 605	4 782	446	699	1 468	102	7 005	4 077	
Nordrhein-Westfalen .....	50 593	1 245	72	1 464	4 293	19 229	-	411	4 077	259	11 003	8 540	
Rheinland-Pfalz .....	9 722	329	53	185	809	3 971	-	-	168	48	2 884	1 275	
Saarland .....	5 523	102	7	71	198	3 001	-	-	135	7	819	1 183	
Sachsen .....	14 804	317	47	281	939	6 627	191	123	1 724	74	2 836	1 645	
Sachsen-Anhalt .....	9 259	106	9	103	447	3 683	7	239	441	59	1 691	2 474	
Schleswig-Holstein .....	10 344	107	26	121	418	6 286	-	137	292	7	1 361	1 589	
Thuringen .....	6 785	137	26	141	500	2 402	-	40	491	38	1 934	1 076	
Zusammen ...	265 402	5 683	591	5 822	20 387	106 514	1 665	4 235	16 473	1 020	58 635	44 377	
Nebenberuflich													
Baden-Württemberg .....	358	-	-	-	6	202	-	-	17	2	108	23	
Bayern .....	1 459	465	12	228	65	120	21	21	7	-	506	14	
Brandenburg .....	1	-	-	-	-	-	-	-	-	-	1	-	
Hamburg .....	17	-	-	-	-	-	-	-	-	-	17	-	
Hessen .....	83	-	-	-	-	52	-	-	-	3	13	15	
Mecklenburg-Vorpommern .....	3	-	-	-	-	3	-	-	-	-	-	-	
Niedersachsen .....	86	3	3	1	5	3	2	3	-	3	63	-	
Nordrhein-Westfalen .....	438	66	-	163	105	-	-	-	35	-	69	-	
Rheinland-Pfalz .....	126	7	1	3	13	3	-	-	9	-	90	-	
Saarland .....	3	-	-	-	-	-	-	-	-	-	3	-	
Sachsen .....	243	-	-	4	18	-	-	-	3	-	218	-	
Sachsen-Anhalt .....	620	100	4	120	50	18	-	10	16	9	289	4	
Thuringen .....	267	4	-	-	-	45	-	-	3	-	208	7	
Zusammen ...	3 704	645	20	519	262	446	23	34	90	17	1 585	63	
Verwaltungs-, technisches und sonstiges Personal zusammen													
Baden-Württemberg .....	38 874	697	90	742	3 221	17 137	56	665	2 508	105	7 559	6 094	
Bayern .....	38 363	1 284	127	1 126	3 107	15 385	406	832	1 872	96	7 262	6 866	
Berlin .....	19 527	527	16	294	1 380	7 899	279	317	752	65	4 573	3 425	
Brandenburg .....	2 475	89	15	114	253	-	-	56	344	12	1 592	-	
Bremen .....	1 538	100	-	79	243	8	-	3	214	1	890	-	
Hamburg .....	9 182	197	9	133	804	4 247	-	19	426	43	2 094	1 210	
Hessen .....	21 859	367	63	544	1 846	8 643	301	625	1 254	85	4 441	3 690	
Mecklenburg-Vorpommern .....	7 241	92	14	83	395	3 591	-	90	331	24	1 336	1 285	
Niedersachsen .....	21 320	455	32	570	1 610	4 785	448	702	1 468	105	7 068	4 077	
Nordrhein-Westfalen .....	51 031	1 311	72	1 627	4 398	19 229	-	411	4 112	259	11 072	8 540	
Rheinland-Pfalz .....	9 848	336	54	188	822	3 974	-	-	177	48	2 974	1 275	
Saarland .....	5 526	102	7	71	198	3 001	-	-	135	7	822	1 183	
Sachsen .....	15 047	317	47	285	957	6 627	191	123	1 727	74	3 054	1 645	
Sachsen-Anhalt .....	9 879	206	13	223	497	3 701	7	249	457	68	1 980	2 478	
Schleswig-Holstein .....	10 344	107	26	121	418	6 286	-	137	292	7	1 361	1 589	
Thüringen .....	7 052	141	26	141	500	2 447	-	40	494	38	2 142	1 083	
Zusammen ...	269 106	6 328	611	6 341	20 649	106 960	1 688	4 269	16 563	1 037	60 220	44 440	

# Hochschulpersonal 2001

## 7 Personal insgesamt nach Ländern und Fächergruppen der fachlichen Zugehörigkeit

Land	Insge- samt	Davon in der Fächergruppe									Zentr. Einrichtungen	
		Sprach- und Kultur- wissen- schaf- ten	Sport	Rechts-, Wirt- schafts- u. Sozial- wissen- schaften	Mathe- matik, Natur- wissen- schaften	Human- medizin	Vete- rinär- medizin	Agrar-, Forst- u. Emäh- rungs- wissen- schaften	Inge- nieur- wissen- schaften	Kunst, Kunst- wissen- schaft	(ohne klinik- spezif. Einrich- tungen)	der Hoch- schul- kliniken (nur Hu- manmed.)
Hauptberufliches Personal insgesamt												
Baden-Württemberg .....	61 802	3 155	235	3 216	8 746	23 271	93	1 330	6 287	845	8 392	6 232
Bayern .....	60 007	3 626	246	3 593	8 397	22 058	625	1 631	4 767	695	7 373	6 996
Berlin .....	31 022	2 230	57	1 546	3 691	11 429	420	554	1 954	635	4 977	3 529
Brandenburg .....	4 969	580	57	610	825	-	-	119	951	136	1 691	-
Bremen .....	3 676	416	16	511	948	8	-	11	635	78	1 053	-
Hamburg .....	14 518	889	43	938	2 039	5 543	-	63	1 326	235	2 207	1 235
Hessen .....	33 414	1 751	162	2 139	4 355	11 614	457	1 029	2 779	381	4 971	3 776
Mecklenburg-Vorpommern .....	10 763	472	44	492	1 082	4 880	-	227	790	99	1 361	1 316
Niedersachsen .....	34 119	1 930	78	2 173	4 336	7 414	748	1 265	3 973	576	7 484	4 142
Nordrhein-Westfalen .....	82 865	5 406	463	5 496	11 612	26 317	-	839	10 189	1 231	12 628	8 684
Rheinland-Pfalz .....	16 339	1 519	91	1 239	2 499	5 468	1	18	934	228	3 031	1 311
Saarland .....	7 717	422	28	263	691	3 848	-	-	312	69	883	1 201
Sachsen .....	24 316	1 473	129	1 238	2 736	8 674	316	251	4 257	508	3 040	1 694
Sachsen-Anhalt .....	14 156	727	62	642	1 382	5 149	13	423	1 168	263	1 804	2 523
Schleswig-Holstein .....	14 625	496	55	459	1 068	8 281	-	320	652	84	1 604	1 606
Thuringen .....	11 483	830	76	716	1 518	3 467	-	105	1 401	266	1 989	1 115
Zusammen ...	425 791	25 922	1 842	25 271	55 925	147 421	2 673	8 185	42 375	6 329	64 488	45 360
Nebenberufliches Personal insgesamt												
Baden-Württemberg .....	10 933	1 891	73	2 296	1 875	758	-	344	1 964	1 156	552	24
Bayern .....	10 788	2 357	92	2 748	837	1 027	66	191	1 244	1 262	943	21
Berlin .....	7 030	1 239	11	1 665	1 273	421	65	118	846	1 305	81	6
Brandenburg .....	959	201	15	279	86	-	-	10	114	143	111	-
Bremen .....	1 011	72	17	408	106	-	-	6	168	234	-	-
Hamburg .....	2 745	830	19	774	378	2	-	48	271	270	153	-
Hessen .....	6 074	1 207	107	1 808	724	388	35	192	646	625	287	55
Mecklenburg-Vorpommern .....	600	141	7	120	23	4	-	49	72	171	13	-
Niedersachsen .....	4 909	1 079	71	1 202	497	14	84	185	853	511	409	4
Nordrhein-Westfalen .....	11 793	2 333	365	2 381	1 490	101	-	127	1 658	1 452	1 806	80
Rheinland-Pfalz .....	3 038	888	44	874	424	43	-	5	281	266	212	1
Saarland .....	1 269	256	96	288	53	318	-	-	74	124	59	1
Sachsen .....	3 384	815	79	562	311	1	82	27	357	811	339	-
Sachsen-Anhalt .....	1 553	287	12	351	162	25	-	60	131	200	321	4
Schleswig-Holstein .....	988	113	8	436	55	5	-	17	156	184	14	-
Thuringen .....	1 200	245	17	195	113	56	-	17	164	131	255	7
Zusammen ...	68 274	13 954	1 033	16 387	8 407	3 163	332	1 396	8 999	8 845	5 555	203
Personal insgesamt												
Baden-Württemberg .....	72 735	5 046	308	5 512	10 621	24 029	93	1 674	8 251	2 001	8 944	6 256
Bayern .....	70 795	5 983	338	6 341	9 234	23 085	691	1 822	6 011	1 957	8 316	7 017
Berlin .....	38 052	3 469	68	3 211	4 964	11 850	485	672	2 800	1 940	5 058	3 535
Brandenburg .....	5 928	781	72	889	911	-	-	129	1 065	279	1 802	-
Bremen .....	4 687	488	33	919	1 054	8	-	17	803	312	1 053	-
Hamburg .....	17 263	1 719	62	1 712	2 417	5 545	-	111	1 597	505	2 360	1 235
Hessen .....	39 488	2 958	269	3 947	5 079	12 002	492	1 221	3 425	1 006	5 258	3 831
Mecklenburg-Vorpommern .....	11 363	613	51	612	1 105	4 884	-	276	862	270	1 374	1 316
Niedersachsen .....	39 028	3 009	149	3 375	4 833	7 428	832	1 450	4 826	1 087	7 893	4 146
Nordrhein-Westfalen .....	94 658	7 739	828	7 877	13 102	26 418	-	966	11 847	2 683	14 434	8 764
Rheinland-Pfalz .....	19 377	2 407	135	2 113	2 923	5 511	1	23	1 215	494	3 243	1 312
Saarland .....	8 986	678	124	551	744	4 166	-	-	386	193	942	1 202
Sachsen .....	27 700	2 288	208	1 800	3 047	8 675	398	278	4 614	1 319	3 379	1 694
Sachsen-Anhalt .....	15 709	1 014	74	993	1 544	5 174	13	483	1 299	463	2 125	2 527
Schleswig-Holstein .....	15 613	609	63	895	1 123	8 286	-	337	808	268	1 618	1 606
Thuringen .....	12 683	1 075	93	911	1 631	3 523	-	122	1 565	397	2 244	1 122
Insgesamt ...	494 065	39 876	2 875	41 658	64 332	150 584	3 005	9 581	51 374	15 174	70 043	45 563

# Hochschulpersonal 2001

## 8 Personal insgesamt nach Fächergruppen und Lehr- und Forschungsbereichen der fachlichen Zugehörigkeit und Hochschularten

Fächergruppe ----- Lehr- und Forschungsbereich	Insgesamt	Davon an						
		Uni- versitäten	Gesamt- hoch- schulen	Pädago- gischen Hoch- schulen	Theo- logischen Hoch- schulen	Kunst- hoch- schulen	Fachhoch- schulen (ohne VerwFH)	Ver- waltungs- fachhoch- schulen
Sprach- und Kulturwissenschaften .....	39 876	34 099	2 045	1 003	501	97	2 097	34
Sprach- und Kulturwissenschaften allgemein .....	2 509	2 134	-	14	2	-	359	-
Evangelische Theologie .....	1 905	1 471	73	46	123	1	191	-
Katholische Theologie .....	1 620	1 164	71	38	276	-	71	-
Philosophie .....	2 051	1 833	112	28	62	5	8	3
Geschichte .....	4 289	4 082	162	42	-	-	3	-
Bibliothekswiss., Dokumentation, Publizistik .....	1 445	874	67	6	-	29	467	2
Allgemeine und vergleichende Literatur- und Sprachwissenschaft .....	2 529	2 050	121	6	-	6	344	2
Altphilologie (klassische Philologie) .....	644	634	-	-	9	-	-	1
Germanistik (Deutsch, germanische Sprachen ohne Anglistik) .....	4 593	3 880	402	220	4	6	81	-
Anglistik, Amerikanistik .....	2 377	1 986	191	73	-	-	126	1
Romanistik .....	2 326	2 042	141	41	-	4	98	-
Slawistik, Baltistik, Finno-Ugristik .....	700	679	3	-	-	-	18	-
Sonstige/Außereuropäische Sprach- und Kulturwissenschaften .....	1 772	1 703	42	1	22	-	4	-
Kulturwissenschaften i.e.S. ....	590	569	2	-	-	1	18	-
Psychologie .....	4 288	3 798	221	75	3	3	165	23
Erziehungswissenschaften .....	5 211	4 355	427	296	-	42	89	2
Sonderpädagogik .....	1 027	845	10	117	-	-	55	-
Sport .....	2 875	2 662	125	72	-	2	12	2
Rechts-, Wirtschafts- und Sozialwissenschaften .....	41 658	21 322	1 700	77	26	61	14 160	4 312
Rechts-, Wirtschafts- und Sozialwissenschaften allgemein .....	775	627	3	3	-	-	140	2
Regionalwissenschaften (soweit nicht anders zuzuordnen) .....	180	180	-	-	-	-	-	-
Politikwissenschaften .....	1 938	1 756	112	26	-	2	34	8
Sozialwissenschaften .....	3 256	2 485	291	38	1	2	412	27
Sozialwesen .....	5 403	478	135	-	24	-	4 766	-
Rechtswissenschaften .....	7 708	6 698	124	-	-	-	518	368
Verwaltungswissenschaft .....	4 128	176	10	-	-	-	111	3 831
Wirtschaftswissenschaften .....	17 164	8 741	1 025	10	1	57	7 254	76
Wirtschaftsingenieurwesen .....	1 106	181	-	-	-	-	925	-
Mathematik, Naturwissenschaften .....	64 332	57 486	2 778	256	-	4	3 770	38
Mathematik, Naturwissenschaften allgemein .....	1 351	794	-	1	-	-	556	-
Mathematik .....	5 751	4 779	499	105	-	2	365	1
Informatik .....	8 197	5 510	482	8	-	2	2 163	32
Physik, Astronomie .....	13 040	12 099	649	23	-	-	269	-
Chemie .....	13 639	12 539	823	32	-	-	245	-
Pharmazie .....	2 833	2 745	40	-	-	-	48	-
Biologie .....	12 841	12 475	205	52	-	-	109	-
Geowissenschaften (ohne Geographie) .....	4 468	4 447	1	-	-	-	15	5
Geographie .....	2 212	2 098	79	35	-	-	-	-
Humanmedizin .....	150 584	146 809	3 735	-	-	3	34	3
Humanmedizin allgemein .....	1 571	1 570	-	-	-	-	1	-
Vorklinische Humanmedizin (einschl. Zahnmedizin) .....	7 269	7 046	212	-	-	2	9	-
Klinisch-Theoretische Humanmedizin (einschließlich Zahnmedizin) .....	19 889	19 433	442	-	-	1	10	3
Klinisch-Praktische Humanmedizin (ohne Zahnmedizin) .....	115 328	112 233	3 081	-	-	-	14	-
Zahnmedizin (klinisch-praktisch) .....	6 527	6 527	-	-	-	-	-	-



# Hochschulpersonal 2001

## 8 Personal insgesamt nach Fächergruppen und Lehr- und Forschungsbereichen der fachlichen Zugehörigkeit und Hochschularten

Fächergruppe ----- Lehr- und Forschungsbereich	Insge- samt	Davon an						
		Uni- versitäten	Gesamt- hoch- schulen	Pädago- gischen Hoch- schulen	Theo- logischen Hoch- schulen	Kunst- hoch- schulen	Fachhoch- schulen (ohne VerwFH)	Ver- waltungs- fachhoch- schulen
Veterinärmedizin .....	3 005	3 001	3	-	-	-	1	-
Veterinärmedizin allgemein .....	102	102	-	-	-	-	-	-
Vorklinische Veterinärmedizin .....	589	586	3	-	-	-	-	-
Klinisch-Theoretische Veterinärmedizin .....	1 202	1 201	-	-	-	-	1	-
Klinisch-Praktische Veterinärmedizin .....	1 112	1 112	-	-	-	-	-	-
Agrar-, Forst- und Ernährungswissenschaften .....	9 581	7 274	277	62	-	-	1 962	6
Agrar-, Forst- und Ernährungswissenschaften allgemein .....	191	78	9	-	-	-	104	-
Landespflege, Umweltgestaltung .....	865	403	84	-	-	-	378	-
Agrarwissenschaften, Lebensmittel- und Getränketechnologie .....	6 639	5 455	174	-	-	-	1 010	-
Forstwissenschaft, Holzwirtschaft .....	1 082	861	-	-	-	-	215	6
Ernährungs- und Haushaltswissenschaften .....	804	477	10	62	-	-	255	-
Ingenieurwissenschaften .....	51 374	30 426	3 260	-	-	161	17 527	-
Ingenieurwissenschaften allgemein .....	1 901	994	45	-	-	-	862	-
Bergbau, Hüttenwesen .....	1 117	1 045	37	-	-	-	35	-
Maschinenbau/Verfahrenstechnik .....	21 734	13 470	1 324	-	-	-	6 940	-
Elektrotechnik .....	11 185	6 102	1 030	-	-	-	4 053	-
Verkehrstechnik, Nautik .....	1 659	957	5	-	-	-	697	-
Architektur .....	4 543	2 029	202	-	-	161	2 151	-
Raumplanung .....	692	515	86	-	-	-	91	-
Bauingenieurwesen .....	7 493	4 691	518	-	-	-	2 284	-
Vermessungswesen .....	1 050	623	13	-	-	-	414	-
Kunst, Kunstwissenschaft .....	15 174	3 273	502	266	-	8 969	2 164	-
Kunst, Kunstwissenschaft allgemein .....	1 531	916	107	68	-	199	241	-
Bildende Kunst .....	1 016	160	10	-	-	751	95	-
Gestaltung .....	2 737	165	183	28	-	754	1 607	-
Darstellende Kunst, Film und Fernsehen, Theaterwissenschaft .....	1 660	319	11	-	-	1 193	137	-
Musik, Musikwissenschaft .....	8 230	1 713	191	170	-	6 072	84	-
Zentrale Einrichtungen (ohne klinikspezifische Einrichtungen) .....	70 043	49 678	4 002	624	225	1 946	12 268	1 300
Hochschule insgesamt .....	1 027	655	1	-	1	12	358	-
Zentrale Hochschulverwaltung .....	33 251	21 993	1 630	324	102	1 333	6 848	1 021
Zentral verwaltete Hörsäle und Lehrräume .....	52	52	-	-	-	-	-	-
Zentralbibliothek .....	11 773	9 411	688	127	68	215	1 205	59
Hochschulrechenzentrum .....	3 908	2 925	205	8	-	18	741	11
Zentrale wissenschaftliche Einrichtungen .....	6 207	4 627	364	90	2	64	1 059	1
Zentrale Betriebs- und Versorgungseinrichtungen .....	9 235	6 870	465	58	32	264	1 353	193
Soziale Einrichtungen .....	243	198	3	-	20	3	19	-
Übrige Ausbildungseinrichtungen .....	3 235	2 171	646	-	-	36	379	3
Mit der Hochschule verbundene sowie hochschulfremde Einrichtungen .....	1 112	776	-	17	-	1	306	12
Zentrale Einrichtungen der Hochschulkliniken (nur Humanmedizin) .....	45 563	44 300	1 259	-	-	-	4	-
Kliniken insgesamt, Zentrale Dienste .....	37 474	36 496	974	-	-	-	4	-
Soziale Einrichtungen der Kliniken .....	470	470	-	-	-	-	-	-
Übrige Ausbildungseinrichtungen der Kliniken .....	7 493	7 208	285	-	-	-	-	-
Mit den Kliniken verbundene sowie klinikfremde Einrichtungen .....	126	126	-	-	-	-	-	-
Insgesamt ...	494 065	400 330	19 686	2 360	752	11 243	53 999	5 695

Statistisches Bundesamt, Fachserie 11, R 4.4, 2001

# Hochschulpersonal 2001

## 9 Personal insgesamt nach Ländern und Hochschularten

Land	Insge- samt	Davon an						
		Uni- versitäten	Gesamt- hoch- schulen	Pädago- gischen Hoch- schulen	Theo- logischen Hoch- schulen	Kunst- hoch- schulen	Fachhoch- schulen (ohne VerwFH)	Ver- waltungs- fachhoch- schulen

### Wissenschaftliches und künstlerisches Personal Hauptberuflich

Baden-Württemberg .....	23 286	19 365	-	884	13	476	2 232	316
Bayern .....	23 103	20 506	-	-	62	434	1 953	148
Berlin .....	11 495	10 052	-	-	-	570	745	128
Brandenburg 1) .....	2 495	1 875	-	-	-	64	503	53
Bremen .....	2 138	1 799	-	-	-	59	266	14
Hamburg .....	5 353	4 579	-	-	-	132	598	44
Hessen .....	11 638	9 067	957	-	50	131	1 263	170
Mecklenburg-Vorpommern .....	3 525	3 046	-	-	-	31	416	32
Niedersachsen .....	12 885	10 762	-	-	-	229	1 746	148
Nordrhein-Westfalen .....	32 272	22 095	5 802	-	81	519	3 407	368
Rheinland-Pfalz .....	6 617	5 444	-	-	42	-	1 013	118
Saarland .....	2 194	1 996	-	-	-	58	117	23
Sachsen .....	9 512	8 075	-	-	-	351	1 046	40
Sachsen-Anhalt .....	4 897	3 981	-	-	19	123	699	75
Schleswig-Holstein .....	4 281	3 737	-	-	-	35	448	61
Thüringen .....	4 698	4 001	-	-	19	136	495	47
Zusammen ...	160 389	130 380	6 759	884	286	3 348	16 947	1 785

### Nebenberuflich

Baden-Württemberg .....	10 575	5 323	-	886	7	766	3 427	166
Bayern .....	9 329	5 276	-	-	38	711	3 130	174
Berlin .....	7 030	4 142	-	-	-	1 287	1 242	359
Brandenburg 1) .....	958	581	-	-	-	77	286	14
Bremen .....	1 011	256	-	-	-	204	450	101
Hamburg .....	2 728	1 644	-	-	-	178	843	63
Hessen .....	5 991	2 689	605	-	29	327	1 912	429
Mecklenburg-Vorpommern .....	597	274	-	-	-	147	171	5
Niedersachsen .....	4 823	2 823	-	-	-	183	1 701	116
Nordrhein-Westfalen .....	11 355	5 517	2 174	-	79	884	2 681	20
Rheinland-Pfalz .....	2 912	1 912	-	-	20	-	911	69
Saarland .....	1 266	961	-	-	-	95	115	95
Sachsen .....	3 141	1 913	-	-	-	676	416	136
Sachsen-Anhalt .....	933	390	-	-	26	49	455	13
Schleswig-Holstein .....	988	171	-	-	-	112	576	129
Thüringen .....	933	553	-	-	-	93	274	13
Zusammen ...	64 570	34 425	2 779	886	199	5 789	18 590	1 902

### Wissenschaftliches und künstlerisches Personal zusammen

Baden-Württemberg .....	33 861	24 688	-	1 770	20	1 242	5 659	482
Bayern .....	32 432	25 782	-	-	100	1 145	5 083	322
Berlin .....	18 525	14 194	-	-	-	1 857	1 987	487
Brandenburg 1) .....	3 453	2 456	-	-	-	141	789	67
Bremen .....	3 149	2 055	-	-	-	263	716	115
Hamburg .....	8 081	6 223	-	-	-	310	1 441	107
Hessen .....	17 629	11 756	1 562	-	79	458	3 175	599
Mecklenburg-Vorpommern .....	4 122	3 320	-	-	-	178	587	37
Niedersachsen .....	17 708	13 585	-	-	-	412	3 447	264
Nordrhein-Westfalen .....	43 627	27 612	7 976	-	160	1 403	6 088	388
Rheinland-Pfalz .....	9 529	7 356	-	-	62	-	1 924	187
Saarland .....	3 460	2 957	-	-	-	153	232	118
Sachsen .....	12 653	9 988	-	-	-	1 027	1 462	176
Sachsen-Anhalt .....	5 830	4 371	-	-	45	172	1 154	88
Schleswig-Holstein .....	5 269	3 908	-	-	-	147	1 024	190
Thüringen .....	5 631	4 554	-	-	19	229	769	60
Zusammen ...	224 959	164 805	9 538	1 770	485	9 137	35 537	3 687

1) Einschl. Personal für die Aus- und Fortbildung für den mittleren, gehobenen und höheren Polizeivollzugsdienst des Landes Brandenburg.

# Hochschulpersonal 2001

## 9 Personal insgesamt nach Ländern und Hochschularten

Land	Insge- samt	Davon an						
		Uni- versitäten	Gesamt- hoch- schulen	Pädago- gischen Hoch- schulen	Theo- logischen Hoch- schulen	Kunst- hoch- schulen	Fachhoch- schulen (ohne VerwFH)	Ver- waltungs- fachhoch- schulen
Verwaltungs-, technisches und sonstiges Personal Hauptberuflich								
Baden-Württemberg .....	38 516	34 669	-	568	12	234	2 768	265
Bayern .....	36 904	34 167	-	-	65	184	2 307	181
Berlin .....	19 527	18 207	-	-	-	383	854	83
Brandenburg 1) .....	2 474	1 609	-	-	-	91	544	230
Bremen .....	1 538	1 149	-	-	-	51	330	8
Hamburg .....	9 165	8 644	-	-	-	107	395	19
Hessen .....	21 776	18 716	1 096	-	27	82	1 718	137
Mecklenburg-Vorpommern .....	7 238	6 696	-	-	-	26	455	61
Niedersachsen .....	21 234	19 371	-	-	-	158	1 629	76
Nordrhein-Westfalen .....	50 593	37 970	8 695	-	74	321	3 044	489
Rheinland-Pfalz .....	9 722	8 703	-	-	35	-	829	155
Saarland .....	5 523	5 291	-	-	-	47	172	13
Sachsen .....	14 804	13 188	-	-	-	189	1 368	59
Sachsen-Anhalt .....	9 259	8 223	-	-	33	102	749	152
Schleswig-Holstein .....	10 344	9 665	-	-	-	25	606	48
Thüringen .....	6 785	6 149	-	-	7	53	548	28
Zusammen ...	265 402	232 417	9 791	568	253	2 053	18 316	2 004
Nebenberuflich								
Baden-Württemberg .....	358	309	-	22	-	20	7	-
Bayern .....	1 459	1 422	-	-	2	5	30	-
Brandenburg .....	1	1	-	-	-	-	-	-
Hamburg .....	17	-	-	-	-	6	11	-
Hessen .....	83	71	-	-	1	3	8	-
Mecklenburg-Vorpommern .....	3	3	-	-	-	-	-	-
Niedersachsen .....	86	79	-	-	-	5	2	-
Nordrhein-Westfalen .....	438	13	357	-	2	-	65	1
Rheinland-Pfalz .....	126	113	-	-	3	-	10	-
Saarland .....	3	-	-	-	-	-	-	3
Sachsen .....	243	230	-	-	-	8	5	-
Sachsen-Anhalt .....	620	614	-	-	6	-	-	-
Thüringen .....	267	253	-	-	-	6	8	-
Zusammen ...	3 704	3 108	357	22	14	53	146	4
Verwaltungs-, technisches und sonstiges Personal zusammen								
Baden-Württemberg .....	38 874	34 978	-	590	12	254	2 775	265
Bayern .....	38 363	35 589	-	-	67	189	2 337	181
Berlin .....	19 527	18 207	-	-	-	383	854	83
Brandenburg 1) .....	2 475	1 610	-	-	-	91	544	230
Bremen .....	1 538	1 149	-	-	-	51	330	8
Hamburg .....	9 182	8 644	-	-	-	113	406	19
Hessen .....	21 859	18 787	1 096	-	28	85	1 726	137
Mecklenburg-Vorpommern .....	7 241	6 699	-	-	-	26	455	61
Niedersachsen .....	21 320	19 450	-	-	-	163	1 631	76
Nordrhein-Westfalen .....	51 031	37 983	9 052	-	76	321	3 109	490
Rheinland-Pfalz .....	9 848	8 816	-	-	38	-	839	155
Saarland .....	5 526	5 291	-	-	-	47	172	16
Sachsen .....	15 047	13 418	-	-	-	197	1 373	59
Sachsen-Anhalt .....	9 879	8 837	-	-	39	102	749	152
Schleswig-Holstein .....	10 344	9 665	-	-	-	25	606	48
Thüringen .....	7 052	6 402	-	-	7	59	556	28
Zusammen ...	269 106	235 525	10 148	590	267	2 106	18 462	2 008

1) Einschl. Personal für die Aus- und Fortbildung für den mittleren, gehobenen und höheren Polizeivollzugsdienst des Landes Brandenburg.

# Hochschulpersonal 2001

## 9 Personal insgesamt nach Ländern und Hochschularten

Land	Insgesamt	Davon an						
		Universitäten	Gesamthochschulen	Pädagogischen Hochschulen	Theologischen Hochschulen	Kunsthochschulen	Fachhochschulen (ohne VerwFH)	Verwaltungsfachhochschulen
Hauptberufliches Personal insgesamt								
Baden-Württemberg .....	61 802	54 034	-	1 452	25	710	5 000	581
Bayern .....	60 007	54 673	-	-	127	618	4 260	329
Berlin .....	31 022	28 259	-	-	-	953	1 599	211
Brandenburg 1) .....	4 969	3 484	-	-	-	155	1 047	283
Bremen .....	3 676	2 948	-	-	-	110	596	22
Hamburg .....	14 518	13 223	-	-	-	239	993	63
Hessen .....	33 414	27 783	2 053	-	77	213	2 981	307
Mecklenburg-Vorpommern .....	10 763	9 742	-	-	-	57	871	93
Niedersachsen .....	34 119	30 133	-	-	-	387	3 375	224
Nordrhein-Westfalen .....	82 865	60 065	14 497	-	155	840	6 451	857
Rheinland-Pfalz .....	16 339	14 147	-	-	77	-	1 842	273
Saarland .....	7 717	7 287	-	-	-	105	289	36
Sachsen .....	24 316	21 263	-	-	-	540	2 414	99
Sachsen-Anhalt .....	14 156	12 204	-	-	52	225	1 448	227
Schleswig-Holstein .....	14 625	13 402	-	-	-	60	1 054	109
Thüringen .....	11 483	10 150	-	-	26	189	1 043	75
Zusammen ...	425 791	362 797	16 550	1 452	539	5 401	35 263	3 789
Nebenberufliches Personal insgesamt								
Baden-Württemberg .....	10 933	5 632	-	908	7	786	3 434	166
Bayern .....	10 788	6 698	-	-	40	716	3 160	174
Berlin .....	7 030	4 142	-	-	-	1 287	1 242	359
Brandenburg 1) .....	959	582	-	-	-	77	286	14
Bremen .....	1 011	256	-	-	-	204	450	101
Hamburg .....	2 745	1 644	-	-	-	184	854	63
Hessen .....	6 074	2 760	605	-	30	330	1 920	429
Mecklenburg-Vorpommern .....	600	277	-	-	-	147	171	5
Niedersachsen .....	4 909	2 902	-	-	-	188	1 703	116
Nordrhein-Westfalen .....	11 793	5 530	2 531	-	81	884	2 746	21
Rheinland-Pfalz .....	3 038	2 025	-	-	23	-	921	69
Saarland .....	1 269	961	-	-	-	95	115	98
Sachsen .....	3 384	2 143	-	-	-	684	421	136
Sachsen-Anhalt .....	1 553	1 004	-	-	32	49	455	13
Schleswig-Holstein .....	988	171	-	-	-	112	576	129
Thüringen .....	1 200	806	-	-	-	99	282	13
Zusammen ...	68 274	37 533	3 136	908	213	5 842	18 736	1 906
Personal insgesamt								
Baden-Württemberg .....	72 735	59 666	-	2 360	32	1 496	8 434	747
Bayern .....	70 795	61 371	-	-	167	1 334	7 420	503
Berlin .....	38 052	32 401	-	-	-	2 240	2 841	570
Brandenburg 1) .....	5 928	4 066	-	-	-	232	1 333	297
Bremen .....	4 687	3 204	-	-	-	314	1 046	123
Hamburg .....	17 263	14 867	-	-	-	423	1 847	126
Hessen .....	39 488	30 543	2 658	-	107	543	4 901	736
Mecklenburg-Vorpommern .....	11 363	10 019	-	-	-	204	1 042	98
Niedersachsen .....	39 028	33 035	-	-	-	575	5 078	340
Nordrhein-Westfalen .....	94 658	65 595	17 028	-	236	1 724	9 197	878
Rheinland-Pfalz .....	19 377	16 172	-	-	100	-	2 763	342
Saarland .....	8 986	8 248	-	-	-	200	404	134
Sachsen .....	27 700	23 406	-	-	-	1 224	2 835	235
Sachsen-Anhalt .....	15 709	13 208	-	-	84	274	1 903	240
Schleswig-Holstein .....	15 613	13 573	-	-	-	172	1 630	238
Thüringen .....	12 683	10 956	-	-	26	288	1 325	88
Insgesamt ...	494 065	400 330	19 686	2 360	752	11 243	53 999	5 695

1) Einschl. Personal für die Aus- und Fortbildung für den mittleren, gehobenen und höheren Polizeivollzugsdienst des Landes Brandenburg.

# Hochschulpersonal 2001

## 10 Personal insgesamt sowie Personalstellen und Stellenäquivalente nach Hochschularten, Ländern, Hochschulen und Beschäftigungsverhältnissen

Land ----- Hochschule	Insge- samt	Wissenschaftliches und künstlerisches Personal					Verwaltungs-, technisches und sonstiges Personal			Personalstellen und Stellenäquivalente	
		männ- lich	weib- lich	zu- sammen	davon		zu- sammen	davon		ins- gesamt	darunter nicht besetzt
					haupt- beruflich	neben- beruflich		haupt- beruflich	neben- beruflich		
Universitäten											
Baden-Württemberg .....	59 666	18 423	6 265	24 688	19 365	5 323	34 978	34 669	309	43 201	3 092
Freiburg i. Br. ....	12 648	3 334	1 091	4 425	3 215	1 210	8 223	8 223	-	9 729	369
Heidelberg .....	11 171	2 452	1 178	3 630	3 401	229	7 541	7 541	-	9 244	782
- Heidelberg .....	10 797	2 270	1 061	3 331	3 105	226	7 466	7 466	-	8 811	782
- Mannheim (Klinikum) .....	374	182	117	299	296	3	75	75	-	433	-
Hohenheim .....	2 174	707	351	1 058	806	252	1 116	1 116	-	1 425	196
Karlsruhe .....	4 453	2 285	443	2 728	2 150	578	1 725	1 725	-	2 900	327
Konstanz .....	2 264	1 021	340	1 361	911	450	903	902	1	1 345	180
Mannheim .....	1 562	786	279	1 065	698	367	497	497	-	879	137
Stuttgart .....	5 470	2 884	579	3 463	2 645	818	2 007	1 944	63	3 051	438
Tübingen .....	12 533	3 278	1 361	4 639	3 557	1 082	7 894	7 671	223	8 420	344
Ulm .....	7 227	1 572	627	2 199	1 935	264	5 028	5 006	22	6 125	318
Bierbrunnen, Priv. wiss. H. ....	45	41	2	43	-	43	2	2	-	4	-
Bruchsal, Intern. University in Germany (Priv. wiss. H.) .....	42	23	1	24	22	2	18	18	-	40	-
Calw, Internationale H (Priv. H.) .....	24	15	7	22	-	22	2	2	-	-	-
Lahr, Wirtschafts- und Sozialwiss. H, (Priv. Fern-H für Berufstätige) .....	12	9	-	9	3	6	3	3	-	-	-
Stuttgart, Institute of Management and Technology (Priv. wiss. H.) .....	14	3	-	3	3	-	11	11	-	13	-
Stuttgart, Priv. wiss. H, Seminar für Waldorfpädagogik .....	27	13	6	19	19	-	8	8	-	27	-
Bayern .....	61 371	18 742	7 040	25 782	20 506	5 276	35 589	34 167	1 422	44 679	2 823
Augsburg .....	1 577	751	277	1 028	652	376	549	549	-	1 125	83
Bamberg .....	1 109	500	254	754	403	351	355	332	23	604	38
Bayreuth .....	2 005	918	313	1 231	981	250	774	774	-	1 226	33
Eichstätt, Kath. U. ....	896	405	188	593	321	272	303	299	4	553	29
- in Eichstätt .....	730	315	153	468	250	218	262	259	3	463	28
- in Ingolstadt .....	127	68	24	92	65	27	35	34	1	79	1
- in München .....	39	22	11	33	6	27	6	6	-	11	-
Erlangen-Nürnberg .....	11 161	3 536	1 090	4 626	3 394	1 232	6 535	6 535	-	8 187	521
- in Erlangen .....	10 486	3 130	918	4 048	3 074	974	6 438	6 438	-	7 893	512
- in Nürnberg .....	675	406	172	578	320	258	97	97	-	294	9
München, U .....	16 455	3 661	1 879	5 540	5 272	268	10 915	9 983	932	12 828	879
München, TU .....	10 100	3 500	998	4 498	4 214	284	5 602	5 556	46	7 827	589
- in München .....	9 357	2 964	791	3 755	3 473	282	5 602	5 556	46	6 812	489
- in Weihenstephan .....	743	536	207	743	741	2	-	-	-	1 015	100
München, U der Bundeswehr .....	1 362	627	160	787	537	250	575	565	10	1 292	-
München, H für Politik .....	54	41	5	46	-	46	8	8	-	8	-
Passau .....	938	412	169	581	353	228	357	357	-	573	15
Regensburg .....	5 995	1 823	723	2 546	1 839	707	3 449	3 444	5	4 194	181
Würzburg .....	9 719	2 568	984	3 552	2 540	1 012	6 167	5 765	402	6 264	458
Berlin .....	32 401	9 569	4 625	14 194	10 052	4 142	18 207	18 207	-	27 002	1 756
Berlin, FU .....	11 668	3 371	1 651	5 022	3 275	1 747	6 646	6 646	-	9 653	302
Berlin, TU .....	6 106	2 935	1 028	3 963	2 307	1 656	2 143	2 143	-	3 950	717
Berlin, Humboldt-U .....	14 596	3 248	1 946	5 194	4 464	730	9 402	9 402	-	13 378	737
Berlin, Europ. Wirtschaftshoch- schule, (E.A.P., Priv. H.) .....	31	15	-	15	6	9	16	16	-	22	-
Brandenburg .....	4 066	1 622	834	2 456	1 875	581	1 610	1 609	1	2 984	250
Cottbus, Brandenburgische TU .....	1 307	516	175	691	602	89	616	616	-	1 047	92
Frankfurt (Oder), Europa-U Viadrina .....	560	219	126	345	217	128	215	215	-	360	12
Potsdam .....	2 199	887	533	1 420	1 056	364	779	778	1	1 578	146

# Hochschulpersonal 2001

## 10 Personal insgesamt sowie Personalstellen und Stellenäquivalente nach Hochschularten, Ländern, Hochschulen und Beschäftigungsverhältnissen

Land ----- Hochschule	Insgesamt	Wissenschaftliches und künstlerisches Personal					Verwaltungs-, technisches und sonstiges Personal			Personalstellen und Stellenäquivalente	
		männlich	weiblich	zusammen	davon		zusammen	davon		insgesamt	darunter nicht besetzt
					hauptberuflich	nebenberuflich		hauptberuflich	nebenberuflich		
Universitäten											
Bremen .....	3 204	1 464	591	2 055	1 799	256	1 149	1 149	-	1 805	-
Bremen, U .....	3 142	1 440	589	2 029	1 773	256	1 113	1 113	-	1 746	-
Bremen, International University (Priv. H) .....	62	24	2	26	26	-	36	36	-	60	-
Hamburg .....	14 867	4 317	1 906	6 223	4 579	1 644	8 644	8 644	-	11 513	483
Hamburg, U .....	12 585	3 422	1 717	5 139	3 588	1 551	7 446	7 446	-	9 622	197
Hamburg-Harburg, TU .....	1 357	518	96	614	524	90	743	743	-	1 150	193
Hamburg, U der Bundeswehr .....	717	286	59	345	345	-	372	372	-	553	-
Hamburg, H für Wirtschaft und Politik .....	135	61	23	84	84	-	51	51	-	130	93
Hamburg, Bucerius Law School (Priv. H) .....	73	30	11	41	38	3	32	32	-	58	-
Hessen .....	30 543	8 175	3 581	11 756	9 067	2 689	18 787	18 716	71	21 492	2 139
Darmstadt, TU .....	4 090	1 827	405	2 232	1 774	458	1 858	1 858	-	2 416	185
Frankfurt a.M. ....	8 902	2 335	1 176	3 511	2 704	807	5 391	5 376	15	6 669	1 243
Gießen .....	9 546	2 048	1 049	3 097	2 272	825	6 449	6 397	52	6 346	406
Marburg .....	7 805	1 857	922	2 779	2 237	542	5 026	5 026	-	5 936	306
Oestrich-Winkel, European Business School (Priv. wiss. H) .....	200	108	29	137	80	57	63	59	4	124	-
Mecklenburg-Vorpommern .....	10 019	2 214	1 106	3 320	3 046	274	6 699	6 696	3	9 078	455
Greifswald .....	4 090	864	489	1 353	1 251	102	2 737	2 737	-	3 539	245
Rostock .....	5 929	1 350	617	1 967	1 795	172	3 962	3 959	3	5 540	210
Niedersachsen .....	33 035	9 627	3 958	13 585	10 762	2 823	19 450	19 371	79	25 639	3 098
Braunschweig, TU .....	3 511	1 652	431	2 083	1 535	548	1 428	1 422	6	2 121	263
Clausthal, TU .....	1 085	399	58	457	457	-	628	628	-	768	25
Göttingen .....	11 495	2 336	1 062	3 398	2 998	400	8 097	8 097	-	8 062	413
Hannover, U .....	4 096	1 867	537	2 404	1 957	447	1 692	1 692	-	2 887	588
Hannover, Medizinische H .....	6 395	987	515	1 502	1 491	11	4 893	4 893	-	7 806	1 505
Hannover, Tierärztliche H .....	1 062	181	202	383	293	90	679	669	10	947	81
Hildesheim .....	655	287	184	471	187	284	184	184	-	337	25
Lüneburg .....	707	312	188	500	255	245	207	183	24	299	19
Oldenburg .....	1 950	760	358	1 118	803	315	832	832	-	1 207	28
Osnabrück .....	1 746	711	353	1 064	667	397	682	663	19	972	136
Vechta, H .....	333	135	70	205	119	86	128	108	20	233	17
Nordrhein-Westfalen .....	65 595	19 682	7 930	27 612	22 095	5 517	37 983	37 970	13	51 511	4 610
Aachen, TH .....	12 522	3 714	1 002	4 716	3 955	761	7 806	7 798	8	8 623	471
Bielefeld .....	2 795	1 162	599	1 761	1 424	337	1 034	1 034	-	2 692	81
Bochum .....	5 704	2 523	828	3 351	2 418	933	2 353	2 349	4	3 569	202
Bonn .....	9 587	2 732	1 214	3 946	3 203	743	5 641	5 640	1	7 253	801
Dortmund .....	3 298	1 548	525	2 073	1 661	412	1 225	1 225	-	2 247	353
Düsseldorf .....	7 937	1 695	864	2 559	2 124	435	5 378	5 378	-	6 532	731
Köln, U .....	9 955	2 477	1 160	3 637	3 163	474	6 318	6 318	-	10 610	1 155
Köln, Dt. Sporthochschule .....	655	276	175	451	196	255	204	204	-	379	61
Münster .....	12 711	3 406	1 493	4 899	3 738	1 161	7 812	7 812	-	8 756	757
Witten-Herdecke, Priv. wiss. H .....	431	149	70	219	213	6	212	212	-	852	-

# Hochschulpersonal 2001

## 10 Personal insgesamt sowie Personalstellen und Stellenäquivalente nach Hochschularten, Ländern, Hochschulen und Beschäftigungsverhältnissen

Land ..... Hochschule	Insge- samt	Wissenschaftliches und künstlerisches					Verwaltungs-, technisches und sonstiges Personal			Personalstellen und Stellenäquivalente	
		männ- lich	weib- lich	zu- sammen	davon		zu- sammen	davon		ins- gesamt	darunter nicht besetzt
					haupt- beruflich	neben- beruflich		haupt- beruflich	neben- beruflich		
Universitäten											
Rheinland-Pfalz .....	16 172	5 116	2 240	7 356	5 444	1 912	8 816	8 703	113	11 491	669
Kaiserslautern .....	1 919	986	197	1 183	953	230	736	710	26	1 196	64
Koblenz-Landau .....	1 059	505	245	750	386	364	309	309	-	548	59
- in Koblenz .....	541	274	132	406	197	209	135	135	-	261	25
- in Landau .....	476	231	113	344	189	155	132	132	-	242	19
- in Mainz (Präsidialamt) .....	42	-	-	-	-	-	42	42	-	45	15
Mainz .....	4 808	1 894	915	2 809	2 011	798	1 999	1 972	27	3 005	308
- in Gernersheim .....	260	96	98	194	110	84	66	66	-	137	7
- in Mainz (ohne Klinikum) .....	4 548	1 798	817	2 615	1 901	714	1 933	1 906	27	2 868	301
Mainz, Klinikum der U Mainz ...	6 286	831	454	1 285	1 268	17	5 001	5 001	-	5 514	154
Speyer, H für Verwaltungswiss .....	230	111	34	145	62	83	85	85	-	135	13
Trier .....	1 670	672	369	1 041	681	360	629	569	60	986	71
Vallendar, Priv. Wiss. H für Unter- nehmensführung .....	200	117	26	143	83	60	57	57	-	109	-
Saarland .....	8 248	2 052	905	2 957	1 996	961	5 291	5 291	-	6 097	308
Saarbrücken, U des Saarlandes .....	8 248	2 052	905	2 957	1 996	961	5 291	5 291	-	6 097	308
- in Saarbrücken .....	2 790	1 249	508	1 757	1 123	634	1 033	1 033	-	1 633	77
- in Homburg/Saar .....	5 458	803	397	1 200	873	327	4 258	4 258	-	4 464	232
Sachsen .....	23 406	6 765	3 223	9 988	8 075	1 913	13 418	13 188	230	17 104	252
Chemnitz, TU .....	1 987	884	269	1 153	937	216	834	834	-	1 367	64
Dresden, TU (als Summe) .....	10 890	3 055	1 333	4 388	3 770	618	6 502	6 272	230	7 856	67
Freiberg, Bergakademie, TU .....	1 419	539	149	688	631	57	731	731	-	925	32
Leipzig, U (als Summe) .....	9 011	2 249	1 454	3 703	2 681	1 022	5 308	5 308	-	6 872	86
Zittau, Internat. Hochschulinstitut .....	41	14	13	27	27	-	14	14	-	27	3
Leipzig, Priv. Handelshochschule .....	58	24	5	29	29	-	29	29	-	58	-
Sachsen-Anhalt .....	13 208	2 882	1 489	4 371	3 981	390	8 837	8 223	614	11 048	414
Halle .....	7 364	1 608	998	2 606	2 417	189	4 758	4 367	391	6 076	245
- in Halle .....	7 075	1 491	967	2 458	2 278	180	4 617	4 237	380	5 825	233
- in Merseburg .....	289	117	31	148	139	9	141	130	11	251	12
Magdeburg .....	5 844	1 274	491	1 765	1 564	201	4 079	3 856	223	4 971	169
Schleswig-Holstein .....	13 573	2 740	1 168	3 908	3 737	171	9 665	9 665	-	12 146	587
Flensburg .....	374	186	109	295	138	157	79	79	-	161	-
Kiel .....	8 573	1 871	739	2 610	2 610	-	5 963	5 963	-	7 697	209
Lübeck, Medizinische U. ....	4 626	683	320	1 003	989	14	3 623	3 623	-	4 287	378
Thüringen .....	10 956	3 095	1 459	4 554	4 001	553	6 402	6 153	253	9 122	611
Erfurt, U .....	726	260	191	451	307	144	275	275	4	571	81
Ilmenau, TU .....	1 485	603	114	717	653	64	768	700	68	1 126	28
Jena .....	7 792	1 842	1 001	2 843	2 568	275	4 949	4 802	147	6 723	485
Weimar, Bauhaus-U .....	953	390	153	543	473	70	410	376	34	702	17
Universitäten zusammen ...	400 330	116 485	48 320	164 805	130 380	34 425	235 525	232 421	3 108	305 912	21 547

# Hochschulpersonal 2001

## 10 Personal insgesamt sowie Personalstellen und Stellenäquivalente nach Hochschularten, Ländern, Hochschulen und Beschäftigungsverhältnissen

Land ----- Hochschule	Insge- samt	Wissenschaftliches und künstlerisches Personal					Verwaltungs-, technisches und sonstiges Personal			Personalstellen und Stellenäquivalente	
		männ- lich	weib- lich	zu- sammen	davon		zu- sammen	davon		ins- gesamt	darunter nicht besetzt
					haupt- beruflich	neben- beruflich		haupt- beruflich	neben- beruflich		
Gesamthochschulen											
Hessen .....	2 658	1 143	419	1 562	957	605	1 096	1 096	-	1 738	-
Kassel, U (GH) .....	2 658	1 143	419	1 562	957	605	1 096	1 096	-	1 738	-
- in Kassel (ohne Kunsthochschule) .....	2 400	1 032	392	1 424	830	594	976	976	-	1 539	-
- in Kassel (Kunsthochschule) .....	89	49	14	63	53	10	26	26	-	78	-
- in Witzenhausen .....	169	62	13	75	74	1	94	94	-	122	-
Nordrhein-Westfalen .....	17 028	5 618	2 358	7 976	5 802	2 174	9 052	8 695	357	12 269	662
Duisburg, U (GH) .....	1 879	886	243	1 129	895	234	750	750	-	1 351	52
Essen, U (GH) .....	7 348	1 497	697	2 194	1 834	360	5 154	5 154	-	6 059	379
Hagen, Fernuniversität (GH) .....	1 895	592	267	859	429	430	1 036	682	354	920	27
Paderborn, U (GH) .....	2 145	808	551	1 359	1 014	345	786	786	-	1 405	82
- in Höxter .....	101	40	18	58	35	23	43	43	-	59	3
- in Meschede .....	78	45	2	47	32	15	31	31	-	72	8
- in Paderborn .....	1 828	674	508	1 182	895	287	646	646	-	1 190	65
- in Soest .....	138	49	23	72	52	20	66	66	-	84	6
Siegen, U (GH) .....	1 714	800	309	1 109	703	406	605	605	-	1 151	86
Wuppertal, U (GH) .....	2 047	1 035	291	1 326	927	399	721	718	3	1 385	37
Gesamthochschulen zusammen ...	19 686	6 761	2 777	9 538	6 759	2 779	10 148	9 791	357	14 007	662
Pädagogische Hochschulen											
Baden-Württemberg .....	2 360	1 045	725	1 770	884	886	590	568	22	1 360	74
Freiburg i. Br. ....	635	275	252	527	189	338	108	108	-	266	7
Heidelberg .....	441	205	129	334	175	159	107	106	1	251	10
Karlsruhe .....	346	144	106	250	119	131	96	91	5	184	10
Ludwigsburg .....	503	227	142	369	210	159	134	128	6	339	21
- in Ludwigsburg .....	415	190	119	309	175	134	106	101	5	277	17
- in Reutlingen .....	88	37	23	60	35	25	28	27	1	62	4
Schwäbisch Gmünd .....	214	93	40	133	92	41	81	72	9	154	13
Weingarten .....	221	101	56	157	99	58	64	63	1	168	14
Theologische Hochschulen											
Baden-Württemberg .....	32	12	8	20	13	7	12	12	-	21	2
Heidelberg, H für jüdische Studien .....	32	12	8	20	13	7	12	12	-	21	2
Bayern .....	167	87	13	100	62	38	67	65	2	101	-
Benediktbeuern (rk) .....	51	28	4	32	18	14	19	17	2	27	-
München (rk) .....	57	41	4	45	27	18	12	12	-	30	-
Neuendettelsau, Augustana-H (ev) .....	59	18	5	23	17	6	36	36	-	44	-
Hessen .....	107	66	13	79	50	29	28	27	1	65	-
Frankfurt a.M (rk) .....	67	42	11	53	37	16	14	14	-	38	-
Fulda (rk) .....	29	19	1	20	7	13	9	8	1	17	-
Oberursel (ev) .....	11	5	1	6	6	-	5	5	-	10	-



# Hochschulpersonal 2001

## 10 Personal insgesamt sowie Personalstellen und Stellenäquivalente nach Hochschularten, Ländern, Hochschulen und Beschäftigungsverhältnissen

Land ----- Hochschule	Insge- samt	Wissenschaftliches und künstlerisches Personal					Verwaltungs-, technisches und sonstiges Personal			Personalstellen und Stellenäquivalente	
		männ- lich	weib- lich	zu- sammen	davon		zu- sammen	davon		ins- gesamt	darunter nicht besetzt
					haupt- beruflich	neben- beruflich		haupt- beruflich	neben- beruflich		
Theologische Hochschulen											
Nordrhein-Westfalen .....	236	130	30	160	81	79	76	74	2	232	10
Bethel (ev) .....	44	12	5	17	14	3	27	26	1	62	10
Münster (rk) .....	26	19	5	24	1	23	2	2	-	26	-
Paderborn (rk) .....	62	39	6	45	20	25	17	16	1	32	-
Sankt Augustin (rk) .....	40	32	3	35	20	15	5	5	-	23	-
Wuppertal (ev) .....	64	28	11	39	26	13	25	25	-	89	-
Rheinland-Pfalz .....	100	53	9	62	42	20	38	35	3	70	3
Trier (rk) .....	58	31	7	38	31	7	20	20	-	49	3
Vallendar (rk) .....	42	22	2	24	11	13	18	15	3	21	-
Sachsen-Anhalt .....	84	39	6	45	19	26	39	33	6	53	5
Friedensau, Theologische H .....	84	39	6	45	19	26	39	33	6	53	5
Thüringen .....	26	14	5	19	19	-	7	7	-	26	-
Erfurt (rk) .....	26	14	5	19	19	-	7	7	-	26	-
Theologische Hochschulen zusammen ...	752	401	84	485	286	199	267	253	14	568	19
Kunsthochschulen											
Baden-Württemberg .....	1 496	863	379	1 242	476	766	254	234	20	747	48
Freiburg i Br., H für Musik ... ..	207	128	49	177	75	102	30	30	-	121	-
Heidelberg-Mannheim, H für Musik und Darstellende Kunst .....	225	120	66	186	62	124	39	30	9	95	-
Karlsruhe, Akademie der Bildenden Künste .....	69	33	7	40	34	6	29	29	-	68	3
Karlsruhe, H für Gestaltung ... ..	53	32	4	36	36	-	17	17	-	66	13
Karlsruhe, H für Musik .....	240	135	73	208	56	152	32	32	-	87	10
Stuttgart, Akademie der Bildenden Künste .....	198	127	37	164	92	72	34	33	1	126	10
Stuttgart, H für Musik und Darstellende Kunst .....	312	176	98	274	80	194	38	38	-	112	-
Trossingen, H für Musik .....	192	112	45	157	41	116	35	25	10	73	13
Bayern ... ..	1 334	783	362	1 145	434	711	189	184	5	580	22
Bayreuth, H für evang. Kirchenmusik .....	39	25	11	36	10	26	3	3	-	26	-
München, Akademie der Bildenden Künste .....	191	102	45	147	80	67	44	44	-	111	8
München, H für Fernsehen und Film .....	147	72	27	99	30	69	48	48	-	67	-
München, H für Musik und Theater .....	393	236	130	366	92	274	27	25	2	115	5
Nürnberg, Akademie der Bildenden Künste .....	72	46	14	60	38	22	12	12	-	48	2
Nürnberg-Augsburg, H für Musik .....	208	134	58	192	96	96	16	13	3	102	4
- in Augsburg .....	99	62	30	92	48	44	7	6	1	44	-
- in Nürnberg .....	109	72	28	100	48	52	9	7	2	58	4
Würzburg, H für Musik .....	284	168	77	245	88	157	39	39	-	113	4

# Hochschulpersonal 2001

## 10 Personal insgesamt sowie Personalstellen und Stellenäquivalente nach Hochschularten, Ländern, Hochschulen und Beschäftigungsverhältnissen

Land ----- Hochschule	Insgesamt	Wissenschaftliches und künstlerisches Personal					Verwaltungs-, technisches und sonstiges Personal			Personalstellen und Stellenäquivalente	
		männlich	weiblich	zusammen	davon		zusammen	davon		insgesamt	darunter nicht besetzt
					hauptberuflich	nebenberuflich		hauptberuflich	nebenberuflich		
Kunsthochschulen											
Berlin .....	2 240	1 184	673	1 857	570	1 287	383	383	-	1 159	220
Berlin, H der Künste .....	1 389	712	414	1 126	374	752	263	263	-	821	191
Berlin, Kunsthochschule .....	170	84	37	121	48	73	49	49	-	96	3
Berlin, H für Musik .....	533	322	176	498	106	392	35	35	-	155	13
Berlin, H für Schauspielkunst .....	148	66	46	112	42	70	36	36	-	88	13
Brandenburg .....	232	89	52	141	64	77	91	91	-	163	14
Potsdam-Babelsberg, H für Film und Fernsehen .....	232	89	52	141	64	77	91	91	-	163	14
Bremen .....	314	190	73	263	59	204	51	51	-	107	18
Bremen, H für Künste .....	314	190	73	263	59	204	51	51	-	107	18
Hamburg .....	423	212	98	310	132	178	113	107	6	309	57
Hamburg, H für Bildende Künste .....	135	61	22	83	65	18	52	52	-	144	8
Hamburg, H für Musik und Theater .....	288	151	76	227	67	160	61	55	6	165	49
Hessen .....	543	305	153	458	131	327	85	82	3	204	15
Frankfurt a. M., H für Bildende Künste .....	52	17	13	30	22	8	22	19	3	36	-
Frankfurt a. M., H für Musik und Darstellende Kunst .....	396	237	127	364	69	295	32	32	-	106	13
Offenbach, H für Gestaltung .....	95	51	13	64	40	24	31	31	-	62	2
Mecklenburg-Vorpommern .....	204	106	72	178	31	147	26	26	-	55	4
Rostock, H für Musik und Theater .....	204	106	72	178	31	147	26	26	-	55	4
Niedersachsen .....	575	278	134	412	229	183	163	158	5	397	18
Braunschweig, H für Bildende Künste .....	162	52	13	65	65	-	97	92	5	161	16
Hannover, H für Musik und Theater .....	413	226	121	347	164	183	66	66	-	236	2
Nordrhein-Westfalen .....	1 724	995	408	1 403	519	884	321	321	-	795	58
Detmold, H für Musik .....	341	208	82	290	103	187	51	51	-	150	7
- in Detmold .....	180	104	38	142	68	74	38	38	-	102	5
- in Dortmund .....	81	53	22	75	17	58	6	6	-	24	1
- in Münster .....	80	51	22	73	18	55	7	7	-	24	1
Düsseldorf, Kunstakademie .....	76	30	7	37	37	-	39	39	-	83	14
Düsseldorf, Robert-Schumann-Hochschule .....	234	153	53	206	44	162	28	28	-	66	5
Essen, Folkwang-Hochschule .....	355	206	96	302	110	192	53	53	-	170	18
- in Duisburg .....	48	29	15	44	9	35	4	4	-	11	-
- in Essen .....	307	177	81	258	101	157	49	49	-	159	18
Köln, H für Medien .....	126	50	17	67	56	11	59	59	-	65	2
Köln, H für Musik .....	497	299	135	434	135	299	63	63	-	196	14
- in Aachen .....	87	50	30	80	16	64	7	7	-	22	-
- in Köln .....	334	204	79	283	102	181	51	51	-	153	13
- in Wuppertal .....	76	45	26	71	17	54	5	5	-	21	1
Münster, Kunstakademie .....	65	34	12	46	30	16	19	19	-	42	-
Aachen, Kath. H für Kirchenmusik (Priv. KunstH) .....	30	15	6	21	4	17	9	9	-	24	-

# Hochschulpersonal 2001

## 10 Personal insgesamt sowie Personalstellen und Stellenäquivalente nach Hochschularten, Ländern, Hochschulen und Beschäftigungsverhältnissen

Land ----- Hochschule	Insge- samt	Wissenschaftliches und künstlerisches Personal					Verwaltungs-, technisches und sonstiges Personal			Personalstellen und Stellenäquivalente	
		männ- lich	weib- lich	zu- sammen	davon		zu- sammen	davon		ins- gesamt	darunter nicht besetzt
					haupt- beruflich	neben- beruflich		haupt- beruflich	neben- beruflich		
Kunsthochschulen											
Saarland .....	200	115	38	153	58	95	47	47	-	98	3
Saarbrücken, H des Saarlandes für Musik und Theater .....	123	71	29	100	34	66	23	23	-	54	3
Saarbrücken, H der Bildenden Künste .....	77	44	9	53	24	29	24	24	-	44	-
Sachsen .....	1 224	674	353	1 027	351	676	197	189	8	525	21
Dresden, H für Bildende Künste .....	105	48	19	67	67	-	38	38	-	103	3
Dresden, H für Kirchenmusik .....	18	7	3	10	10	-	8	8	-	18	-
Dresden, H für Musik .....	386	227	126	353	81	272	33	33	-	104	6
Dresden, Palucca Schule, Hochschule für Tanz .....	94	25	43	68	28	40	26	26	-	56	4
Leipzig, H für Graphik und Buchkunst .....	119	52	16	68	55	13	51	43	8	92	2
Leipzig, H für Musik und Theater .....	477	297	141	438	109	329	39	39	-	149	6
Görlitz, H für Kirchenmusik der evang. Kirche der schles. Oberlausitz .....	25	18	5	23	1	22	2	2	-	3	-
Sachsen-Anhalt .....	274	111	61	172	123	49	102	102	-	229	17
Halle-Burg Giebichenstein, H für Kunst und Design .....	234	89	48	137	113	24	97	97	-	214	17
Halle, Evang. H für Kirchenmusik .....	40	22	13	35	10	25	5	5	-	15	-
Schleswig-Holstein .....	172	94	53	147	35	112	25	25	-	65	9
Lübeck, Musikhochschule .....	172	94	53	147	35	112	25	25	-	65	9
Thüringen .....	288	154	75	229	136	93	59	53	6	182	9
Weimar, H für Musik .....	288	154	75	229	136	93	59	53	6	182	9
Kunsthochschulen zusammen .....	11 243	6 153	2 984	9 137	3 348	5 789	2 106	2 053	53	5 615	531
Fachhochschulen (ohne Verwaltungsfachhochschulen)											
Baden-Württemberg .....	8 434	4 488	1 171	5 659	2 232	3 427	2 775	2 768	7	4 647	358
Aalen .....	390	193	44	237	107	130	153	153	-	223	12
Albstadt-Sigmaringen .....	302	153	54	207	67	140	95	95	-	153	20
- in Albstadt .....	145	62	31	93	37	56	52	52	-	78	8
- in Sigmaringen .....	157	91	23	114	30	84	43	43	-	75	12
Biberach a. d. Riß .....	203	116	19	135	52	83	68	67	1	123	5
Esslingen, FH für Sozialwesen .....	125	44	59	103	26	77	22	22	-	45	1
Esslingen, FH für Technik .....	690	399	50	449	143	306	241	241	-	372	38
- in Esslingen .....	580	335	40	375	119	256	205	205	-	303	24
- in Göppingen .....	110	64	10	74	24	50	36	36	-	69	14
Furtwangen .....	419	194	60	254	133	121	165	165	-	275	7
- in Furtwangen .....	285	135	29	164	87	77	121	121	-	193	4
- in Villingen-Schwenningen .....	134	59	31	90	46	44	44	44	-	82	3
Heilbronn .....	500	281	53	334	139	195	166	165	1	312	33
- in Heilbronn .....	401	223	41	264	111	153	137	137	-	240	13
- in Künzelsau .....	99	58	12	70	28	42	29	28	1	72	20
Karlsruhe .....	717	402	72	474	182	292	243	243	-	402	28
Konstanz .....	452	240	46	286	131	155	166	166	-	292	26
Mannheim, FH für Sozialwesen .....	70	32	25	57	13	44	13	13	-	28	3

# Hochschulpersonal 2001

## 10 Personal insgesamt sowie Personalstellen und Stellenäquivalente nach Hochschularten, Ländern, Hochschulen und Beschäftigungsverhältnissen

Land ----- Hochschule	Insgesamt	Wissenschaftliches und künstlerisches Personal					Verwaltungs-, technisches und sonstiges Personal			Personalstellen und Stellenäquivalente	
		männlich	weiblich	zusammen	davon		zusammen	davon		insgesamt	darunter nicht besetzt
					hauptberuflich	nebenberuflich		hauptberuflich	nebenberuflich		
Fachhochschulen (ohne Verwaltungsfachhochschulen)											
Baden-Württemberg (Fortsetzung)											
Mannheim, FH für Technik und Gestaltung .....	450	192	29	221	136	85	229	229	-	322	19
Nürtingen .....	560	354	94	448	122	326	112	112	-	202	35
Offenburg .....	336	174	34	208	82	126	128	127	1	191	7
Pforzheim .....	506	265	68	333	142	191	173	172	1	280	23
Ravensburg-Weingarten .....	239	112	36	148	56	92	91	91	-	138	14
Reutlingen .....	526	268	103	371	173	198	155	155	-	305	21
Rottenburg .....	52	24	3	27	15	12	25	25	-	32	-
Schwäbisch Gmünd .....	71	34	8	42	17	25	29	29	-	47	-
Stuttgart, FH für Druck und Medien .....	277	149	32	181	90	91	96	96	-	213	26
Stuttgart, FH für Technik .....	373	222	33	255	92	163	118	118	-	206	16
Ulm .....	356	177	47	224	110	114	132	132	-	248	25
Heidelberg, FH Berufsförderungswerk der Stiftung Rehabilitation .....	130	85	22	107	53	54	23	23	-	7	-
Isny (Priv. FH) .....	32	30	-	30	30	-	2	2	-	28	-
Lahr, H für Berufstätige (Priv. Fern-FH) .....	58	45	3	48	-	48	10	9	1	8	-
Nürtingen, Priv. FH für Kunsttherapie .....	33	16	10	26	6	20	7	7	-	13	-
Riedlingen, Deutsch-Ordens FH, H für Wirtschaft (Priv. Fern-FH) .....	62	38	13	51	13	38	11	11	-	7	-
Schwäbisch Hall, Priv. FH für Kunsttherapie .....	44	24	12	36	10	26	8	6	2	12	-
Stuttgart, Merz-Akademie (Priv. FH) .....	59	31	8	39	10	29	20	20	-	24	-
Freiburg i. Br., FH der evang. Landeskirche in Baden .....	144	70	57	127	20	107	17	17	-	34	-
Reutlingen-Ludwigsburg, evang. FH .....	59	21	9	30	29	1	29	29	-	50	2
- in Ludwigsburg .....	45	21	9	30	29	1	15	15	-	39	2
- in Reutlingen .....	14	-	-	-	-	-	14	14	-	11	-
Freiburg i. Br., kath. FH .....	199	103	68	171	33	138	28	28	-	58	-
Bayern .....	7 420	4 029	1 054	5 083	1 953	3 130	2 337	2 307	30	4 115	252
Amberg-Weiden .....	188	107	16	123	51	72	65	65	-	112	3
- in Amberg .....	116	65	4	69	32	37	47	47	-	78	3
- in Weiden .....	72	42	12	54	19	35	18	18	-	34	-
Ansbach .....	133	67	25	92	27	65	41	40	1	69	7
Aschaffenburg .....	133	71	25	96	27	69	37	37	-	70	10
Augsburg .....	457	265	59	324	118	206	133	133	-	252	12
Coburg .....	365	191	47	238	92	146	127	127	-	212	8
Deggendorf .....	201	113	17	130	53	77	71	70	1	113	8
Hof .....	173	74	24	98	48	50	75	75	-	134	17
- in Hof .....	123	56	16	72	36	36	51	51	-	100	15
- in Münchenberg .....	50	18	8	26	12	14	24	24	-	34	2
Ingolstadt .....	151	88	14	102	48	54	49	49	-	96	9
Kempten .....	270	149	37	186	64	122	84	84	-	138	6
Landshut .....	231	130	53	183	65	118	48	48	-	132	12
München .....	1 483	917	177	1 094	436	658	389	389	-	846	68
Neu-Ulm .....	155	88	29	117	22	95	38	26	12	56	12
Nürnberg .....	1 039	587	128	715	252	463	324	308	16	476	20
Regensburg .....	514	282	63	345	174	171	169	169	-	341	13
Rosenheim .....	489	302	46	348	122	226	141	141	-	244	12
Weihenstephan .....	559	207	43	250	91	159	309	309	-	335	11
- in Triesdorf .....	94	54	10	64	22	42	30	30	-	36	-
- in Weihenstephan .....	465	153	33	186	69	117	279	279	-	299	11
Würzburg-Schweinfurt .....	377	161	22	183	183	-	194	194	-	375	25
- in Schweinfurt .....	146	64	3	67	67	-	79	79	-	138	9
- in Würzburg .....	231	97	19	116	116	-	115	115	-	237	16
München, Europ. Betriebswirtschafts-Akademie (Priv. FH) .....	38	22	12	34	4	30	4	4	-	9	-
Nürnberg, evang. FH .....	219	95	109	204	30	174	15	15	-	40	2
München, kath. Stiftungs FH .....	245	113	108	221	46	175	24	24	-	69	-
- in Benediktbeuern .....	92	47	39	86	14	72	6	6	-	20	-
- in München .....	153	66	69	135	32	103	18	18	-	49	-

# Hochschulpersonal 2001

## 10 Personal insgesamt sowie Personalstellen und Stellenäquivalente nach Hochschularten, Ländern, Hochschulen und Beschäftigungsverhältnissen

Land ----- Hochschule	Insge- samt	Wissenschaftliches und künstlerisches Personal					Verwaltungs-, technisches und sonstiges Personal			Personalstellen und Stellenäquivalente	
		männ- lich	weib- lich	zu- sammen	davon		zu- sammen	davon		ins- gesamt	darunter nicht besetzt
					haupt- beruflich	neben- beruflich		haupt- beruflich	neben- beruflich		
Fachhochschulen (ohne Verwaltungsfachhochschulen)											
Berlin .....	2 841	1 461	526	1 987	745	1 242	854	854	-	1 578	98
Berlin, FH für Sozialarbeit und Sozialpädagogik .....	231	90	82	172	39	133	59	59	-	96	4
Berlin, Technische FH .....	1 076	605	107	712	311	401	364	364	-	680	60
Berlin, FH für Technik und Wirtschaft .....	947	481	167	648	286	362	299	299	-	566	32
Berlin, FH für Wirtschaft .....	313	176	64	240	52	188	73	73	-	126	1
Berlin, evang. FH .....	148	61	54	115	29	86	33	33	-	60	1
Berlin, kath. FH .....	126	48	52	100	28	72	26	26	-	50	-
Brandenburg .....	1 333	578	211	789	503	286	544	544	-	907	46
Brandenburg .....	186	75	24	99	71	28	87	87	-	159	7
Eberswalde .....	165	62	13	75	57	18	90	90	-	109	4
Lausitz .....	404	187	47	234	134	100	170	170	-	287	19
- in Cottbus .....	154	87	34	121	63	58	33	33	-	85	3
- in Senftenberg .....	250	100	13	113	71	42	137	137	-	202	16
Potsdam .....	315	131	89	220	143	77	95	95	-	199	14
Wildau .....	263	123	38	161	98	63	102	102	-	153	3
Bremen .....	1 046	561	155	716	266	450	330	330	-	716	87
Bremen, H .....	803	418	137	555	207	348	248	248	-	570	73
Bremerhaven, H .....	243	143	18	161	59	102	82	82	-	146	14
Hamburg .....	1 847	1 151	290	1 441	598	843	406	395	11	1 044	189
Hamburg, H für Angew. Wissenschaften .....	1 411	752	266	1 018	562	456	393	382	11	1 009	189
Hamburg, Priv. Fern-FH .....	404	383	17	400	24	376	4	4	-	17	-
Hamburg, evang. FH .....	32	16	7	23	12	11	9	9	-	18	-
Hessen .....	4 901	2 401	774	3 175	1 263	1 912	1 726	1 718	8	2 838	197
Darmstadt .....	889	432	115	547	308	239	342	342	-	639	31
- in Darmstadt .....	840	408	115	523	284	239	317	317	-	594	29
- in Dieburg .....	49	24	-	24	24	-	25	25	-	45	2
Frankfurt a.M. ....	827	416	160	576	242	334	251	251	-	518	59
Fulda .....	421	192	80	272	134	138	149	148	1	248	22
Gießen-Friedberg .....	945	490	85	575	217	358	370	364	6	544	44
Wiesbaden .....	1 356	618	196	814	256	558	542	542	-	742	41
- in Geisenheim .....	403	85	31	116	62	54	287	287	-	305	14
- in Rüsselsheim .....	258	144	23	167	78	89	91	91	-	167	7
- in Wiesbaden .....	695	389	142	531	116	415	164	164	-	270	20
Bad Hersfeld, Priv. FH des Bundesver- bandes der Unfallversicherungsträger .....	16	6	-	6	6	-	10	10	-	-	-
Darmstadt, Priv. Fern-FH .....	52	38	7	45	-	45	7	7	-	6	-
Frankfurt a.M., Priv. FH für Bankwirtschaft .....	91	54	21	75	21	54	16	16	-	33	-
Idstein, Priv. FH Fresenius .....	62	34	19	53	19	34	9	9	-	26	-
Nordhessen, Priv. FH .....	68	53	8	61	23	38	7	7	-	16	-
- in Bad Sooden-Allendorf .....	35	28	3	31	13	18	4	4	-	10	-
- in Kassel .....	33	25	5	30	10	20	3	3	-	6	-
Darmstadt, evang. FH .....	174	68	83	151	37	114	23	22	1	66	1
Mecklenburg-Vorpommern .....	1 042	445	142	587	416	171	455	455	-	818	57
Neubrandenburg .....	251	105	43	148	113	35	103	103	-	208	7
Stralsund .....	284	115	41	156	102	54	128	128	-	215	30
Wismar .....	507	225	58	283	201	82	224	224	-	396	20

# Hochschulpersonal 2001

## 10 Personal insgesamt sowie Personalstellen und Stellenäquivalente nach Hochschularten, Ländern, Hochschulen und Beschäftigungsverhältnissen

Land ----- Hochschule	Insge- samt	Wissenschaftliches und künstlerisches Personal					Verwaltungs-, technisches und sonstiges Personal			Personalstellen und Stellenäquivalente	
		männ- lich	weib- lich	zu- sammen	davon		zu- sammen	davon		ins- gesamt	darunter nicht besetzt
					haupt- beruflich	neben- beruflich		haupt- beruflich	neben- beruflich		
Fachhochschulen (ohne Verwaltungsfachhochschulen)											
Niedersachsen .....	5 078	2 586	861	3 447	1 746	1 701	1 631	1 629	2	2 997	291
Braunschweig-Wolfenbüttel .....	811	401	106	507	221	286	304	303	1	352	36
- in Braunschweig .....	96	50	30	80	37	43	16	16	-	44	1
- in Salzgitter .....	102	58	15	73	26	47	29	29	-	32	10
- in Wolfenbüttel .....	417	172	42	214	106	108	203	202	1	204	16
- in Wolfsburg .....	196	121	19	140	52	88	56	56	-	72	9
Hannover .....	715	337	118	455	229	226	260	260	-	472	60
- in Hannover .....	635	286	107	393	206	187	242	242	-	432	53
- in Nienburg .....	80	51	11	62	23	39	18	18	-	40	7
Hildesheim/Holzminde/n/Göttingen .....	719	412	126	538	186	352	181	181	-	361	34
- in Göttingen .....	135	94	15	109	43	66	26	26	-	64	-
- in Hildesheim .....	483	251	95	346	112	234	137	137	-	242	32
- in Holzminde/n .....	101	67	16	83	31	52	18	18	-	55	2
Nordostniedersachsen .....	513	267	100	367	211	156	146	146	-	320	27
- in Buxtehude .....	70	39	14	53	32	21	17	17	-	52	3
- in Lüneburg .....	336	160	77	237	144	93	99	99	-	215	22
- in Suderburg .....	107	68	9	77	35	42	30	30	-	53	2
Oldenburg/Ostfriesland/Wilhelmshaven .....	1 029	580	155	735	528	207	294	294	-	731	94
- in Elsfleth .....	39	28	4	32	18	14	7	7	-	22	1
- in Leer .....	42	28	8	36	16	20	6	6	-	21	5
- in Oldenburg .....	218	113	38	151	100	51	67	67	-	136	10
- in Ostfriesland .....	395	204	69	273	211	62	122	122	-	258	37
- in Wilhelmshaven .....	335	207	36	243	183	60	92	92	-	294	41
Osnabrück .....	753	314	98	412	226	186	341	341	-	548	42
- in Haste .....	214	80	25	105	59	46	109	109	-	165	15
- in Lingen .....	61	37	15	52	12	40	9	9	-	24	8
- in Westerbe/n .....	478	197	58	255	155	100	223	223	-	359	19
Gottingen, Priv. FH .....	34	21	8	29	7	22	5	5	-	13	-
Hannover, Priv. FH für die Wirtschaft .....	36	23	11	34	12	22	2	2	-	14	-
Ottersbe/n, Freie Kunst-Studien- stätte (Priv. FH) .....	50	27	11	38	19	19	12	11	1	33	-
Vechta/Diepholz, Priv. FH für Wirtschaft und Technik .....	78	56	8	64	11	53	14	14	-	22	-
- in Diepholz .....	17	13	1	14	2	12	3	3	-	4	-
- in Oldenburg .....	24	19	3	22	2	20	2	2	-	6	-
- in Vechta .....	37	24	4	28	7	21	9	9	-	12	-
Hannover, evang. FH .....	224	98	80	178	58	120	46	46	-	88	1
Kath. FH Norddeutsche/n .....	116	50	40	90	38	52	26	26	-	47	-
- in Osnabrück .....	55	24	18	42	23	19	13	13	-	29	-
- in Vechta .....	61	26	22	48	15	33	13	13	-	18	-
Nordrhein-Westfalen .....	9 197	4 640	1 448	6 088	3 407	2 681	3 109	3 044	65	6 467	585
Aachen .....	897	482	93	575	377	198	322	322	-	602	60
- in Aachen .....	660	336	63	399	258	141	261	261	-	452	44
- in Jülich .....	237	146	30	176	119	57	61	61	-	150	16
Bielefeld .....	567	297	105	402	268	134	165	165	-	419	36
- in Bielefeld .....	506	253	98	351	236	115	155	155	-	373	31
- in Minden .....	61	44	7	51	32	19	10	10	-	46	5
Bochum .....	406	209	41	250	191	59	156	156	-	321	20
Bonn-Rhein-Sieg .....	222	93	50	143	143	-	79	79	-	248	67
- in Rheinbach .....	64	30	24	54	54	-	10	10	-	80	23
- in Sankt Augustin .....	158	63	26	89	89	-	69	69	-	168	44
Dortmund .....	654	302	88	390	207	183	264	264	-	501	62
Düsseldorf .....	616	337	94	431	176	255	185	185	-	425	10
Gelsenkirchen .....	465	270	45	315	315	-	150	150	-	466	71
- in Bocholt .....	70	54	8	62	62	-	8	8	-	70	7
- in Gelsenkirchen .....	316	159	24	183	183	-	133	133	-	317	58
- in Recklinghausen .....	79	57	13	70	70	-	9	9	-	79	6
Köln .....	1 539	695	241	936	429	507	603	603	-	1 022	109
- in Gummersbach .....	196	95	16	111	55	56	85	85	-	141	17
- in Köln .....	1 343	600	225	825	374	451	518	518	-	881	92

# Hochschulpersonal 2001

## 10 Personal insgesamt sowie Personalstellen und Stellenäquivalente nach Hochschularten, Ländern, Hochschulen und Beschäftigungsverhältnissen

Land ----- Hochschule	Insgesamt	Wissenschaftliches und künstlerisches Personal					Verwaltungs-, technisches und sonstiges Personal			Personalstellen und Stellenäquivalente	
		männlich	weiblich	zusammen	davon		zusammen	davon		insgesamt	darunter nicht besetzt
					hauptberuflich	nebenberuflich		hauptberuflich	nebenberuflich		
Fachhochschulen (ohne Verwaltungsfachhochschulen)											
Nordrhein-Westfalen (Fortsetzung)											
Lippe .....	405	245	38	283	198	85	122	122	-	348	20
- in Detmold .....	113	84	12	96	62	34	17	17	-	88	8
- in Lemgo .....	292	161	26	187	136	51	105	105	-	260	12
Märkische FH .....	338	101	10	111	83	28	227	226	1	282	5
- in Hagen .....	144	48	3	51	37	14	93	93	-	123	2
- in Iserlohn .....	194	53	7	60	46	14	134	133	1	159	3
Münster .....	888	475	165	640	381	259	248	248	-	588	54
- in Münster .....	607	294	136	430	225	205	177	177	-	389	37
- in Steinfurt .....	281	181	29	210	156	54	71	71	-	199	17
Niederrhein .....	796	380	151	531	329	202	265	265	-	596	60
- in Krefeld .....	394	185	46	231	157	74	163	163	-	324	37
- in Mönchengladbach .....	402	195	105	300	172	128	102	102	-	272	23
Bad Honnef, Intern. FH für Touristik- und Hotelmanagement (Priv. FH) .....	17	4	1	5	5	-	12	12	-	8	-
Bielefeld, FH des Mittelstandes (Priv. FH) ..	29	19	2	21	3	18	8	8	-	12	-
Bochum, Priv. techn. FH (DMT) ..	186	114	9	123	33	90	63	63	-	92	-
Bonn, Priv. FH für das öffentl. Bibliothekswesen .....	3	2	-	2	1	1	1	1	-	3	-
Bruhl, Europäische Priv. FH Rhein/Erft. ....	12	5	2	7	7	-	5	5	-	12	-
Dortmund, International School of Management (Priv. FH) .....	80	50	14	64	23	41	16	16	-	113	-
Essen, Priv. FH für Berufstätige (FH für Ökonomie und Management) .....	54	29	5	34	9	25	20	20	-	53	-
- in Essen .....	44	28	1	29	9	20	15	15	-	45	-
- in Gütersloh .....	6	1	2	3	-	3	3	3	-	5	-
- in Siegen .....	4	-	2	2	-	2	2	2	-	3	-
Iserlohn, Business and Information Technology School (Priv. FH) .....	38	19	12	31	10	21	7	7	-	15	-
Köln, Priv. Rheinische FH .....	128	104	9	113	35	78	15	15	-	49	-
Paderborn, Priv. FH der Wirtschaft .....	88	61	20	81	24	57	7	7	-	33	-
- in Bergisch-Gladbach .....	45	34	9	43	6	37	2	2	-	7	-
- in Bielefeld .....	3	-	2	2	-	2	1	1	-	2	-
- in Gütersloh .....	5	2	1	3	-	3	2	2	-	3	-
- in Paderborn .....	35	25	8	33	18	15	2	2	-	21	-
Bochum, evang. FH Rheinland-Westfalen-Lippe .....	269	118	56	174	59	115	95	31	64	83	7
Kath. FH Nordrhein-Westfalen .....	500	229	197	426	101	325	74	74	-	181	6
- in Aachen .....	138	59	68	127	20	107	11	11	-	31	2
- in Köln .....	152	65	48	113	29	84	39	39	-	68	2
- in Münster .....	112	60	39	99	28	71	13	13	-	37	1
- in Paderborn .....	98	45	42	87	24	63	11	11	-	45	1
Rheinland-Pfalz .....	2 763	1 442	482	1 924	1 013	911	839	829	10	1 802	168
Bingen .....	198	112	20	132	85	47	66	62	4	139	12
Kaiserslautern .....	384	213	49	262	193	69	122	122	-	342	37
- in Kaiserslautern .....	203	115	19	134	93	41	69	69	-	187	19
- in Pirmasens .....	36	22	4	26	17	9	10	10	-	23	2
- in Zweibrücken .....	145	76	26	102	83	19	43	43	-	132	16
Koblenz .....	500	288	95	383	182	201	117	117	-	300	39
- in Höhr-Grenzhausen .....	49	30	8	38	15	23	11	11	-	23	1
- in Koblenz .....	331	194	62	256	120	136	75	75	-	182	13
- in Remagen .....	120	64	25	89	47	42	31	31	-	95	25
Ludwigshafen .....	254	145	48	193	80	113	61	61	-	138	10
Mainz .....	419	192	66	258	145	113	161	161	-	281	24
Trier .....	533	256	73	329	207	122	204	200	4	384	28
- in Birkenfeld .....	149	69	17	86	61	25	63	59	4	112	8
- in Idar-Oberstein .....	18	11	-	11	6	5	7	7	-	13	1
- in Trier .....	366	176	56	232	140	92	134	134	-	259	19
Worms .....	272	146	52	198	71	127	74	74	-	137	12
Ludwigshafen, evang. FH .....	79	38	27	65	22	43	14	14	-	36	3
Mainz, kath. FH .....	124	52	52	104	28	76	20	18	2	46	6

# Hochschulpersonal 2001

## 10 Personal insgesamt sowie Personalstellen und Stellenäquivalente nach Hochschularten, Ländern, Hochschulen und Beschäftigungsverhältnissen

Land ----- Hochschule	Insge- samt	Wissenschaftliches und künstlerisches Personal					Verwaltungs-, technisches und sonstiges Personal			Personalstellen und Stellenäquivalente	
		männ- lich	weib- lich	zu- sammen	davon		zu- sammen	davon		ins- gesamt	darunter nicht besetzt
					haupt- beruflich	neben- beruflich		haupt- beruflich	neben- beruflich		
Fachhochschulen (ohne Verwaltungsfachhochschulen)											
Saarland .....	404	190	42	232	117	115	172	172	-	259	11
Saarbrücken, H für Technik und Wirtschaft .....	353	161	28	189	106	83	164	164	-	242	11
Saarbrücken, Kath. H für Soziale Arbeit .....	51	29	14	43	11	32	8	8	-	17	-
Sachsen .....	2 835	1 120	342	1 462	1 046	416	1 373	1 368	5	2 188	50
Dresden .....	489	163	29	192	192	-	297	297	-	459	7
Leipzig .....	503	190	54	244	188	56	259	259	-	422	13
Mittweida .....	506	204	51	255	130	125	251	251	-	325	8
Rothenburg .....	76	32	11	43	31	12	33	33	-	66	4
Zittau/Görlitz .....	493	206	85	291	209	82	202	202	-	339	8
Zwickau, Westsächsische H .....	534	199	51	250	199	51	284	281	3	444	8
Leipzig, FH der Dt. Telekom AG (Priv. H) .....	66	37	6	43	43	-	23	23	-	70	4
Leipzig, AKAD, H für Berufstätige (Priv. Fern-FH) .....	49	29	17	46	4	42	3	3	-	5	-
Oelsnitz/Vogtland, Priv. FH .....	27	17	6	23	13	10	4	2	2	14	-
Dresden, evang. FH .....	78	35	29	64	29	35	14	14	-	33	-
Moritzburg, evang. FH für Religionspäda- gogik und Gemeindediakonie .....	14	8	3	11	8	3	3	3	-	11	-
Sachsen-Anhalt .....	1 903	824	330	1 154	699	455	749	749	-	1 706	456
Anhalt, H .....	679	264	90	354	242	112	325	325	-	602	123
- in Bernburg .....	190	96	30	126	73	53	64	64	-	121	21
- in Dessau .....	148	79	12	91	69	22	57	57	-	148	35
- in Kothen .....	341	89	48	137	100	37	204	204	-	333	67
Harz, H .....	306	162	53	215	99	116	91	91	-	233	60
- in Halberstadt .....	49	32	9	41	21	20	8	8	-	35	4
- in Wernigerode .....	257	130	44	174	78	96	83	83	-	198	56
Magdeburg-Stendal, H .....	600	294	142	436	209	227	164	164	-	546	203
- in Magdeburg .....	533	266	114	380	188	192	153	153	-	438	127
- in Stendal .....	67	28	28	56	21	35	11	11	-	108	76
Merseburg .....	318	104	45	149	149	-	169	169	-	325	70
Schleswig-Holstein .....	1 630	832	192	1 024	448	576	606	606	-	1 008	29
Flensburg .....	260	129	25	154	105	49	106	106	-	216	14
Heide, FH Westküste .....	89	39	7	46	33	13	43	43	-	72	5
Kiel .....	552	263	86	349	149	200	203	203	-	321	11
- in Eckernförde .....	86	45	8	53	23	30	33	33	-	63	4
- in Kiel .....	429	195	75	270	115	155	159	159	-	238	5
- in Rendsburg .....	37	23	3	26	11	15	11	11	-	20	2
Kiel, FH für Kunst und Gestaltung (Muthesius-H) .....	100	59	14	73	23	50	27	27	-	59	-
Lübeck .....	333	134	26	160	103	57	173	173	-	273	-
Elmshorn, Priv. FH (Nordakademie) .....	79	53	15	68	15	53	11	11	-	21	-
Rendsburg, H für Berufstätige, (Priv. Fern-FH) .....	160	132	19	151	1	150	9	9	-	9	-
Wedel (Priv. FH) .....	57	23	-	23	19	4	34	34	-	39	-



# Hochschulpersonal 2001

## 10 Personal insgesamt sowie Personalstellen und Stellenäquivalente nach Hochschularten, Ländern, Hochschulen und Beschäftigungsverhältnissen

Land ..... Hochschule	Insgesamt	Wissenschaftliches und künstlerisches Personal					Verwaltungs-, technisches und sonstiges Personal			Personalstellen und Stellenäquivalente	
		männlich	weiblich	zusammen	davon		zusammen	davon		insgesamt	darunter nicht besetzt
					hauptberuflich	nebenberuflich		hauptberuflich	nebenberuflich		
Fachhochschulen (ohne Verwaltungsfachhochschulen)											
Thüringen .....	1 325	607	162	769	495	274	556	548	8	992	93
Erfurt .....	438	195	65	260	175	85	178	178	-	327	22
Jena .....	485	245	45	290	164	126	195	195	-	337	17
Nordhausen .....	141	56	19	75	51	24	66	66	-	126	37
Schmalkalden .....	261	111	33	144	105	39	117	109	8	201	17
Fachhochschulen (ohne VerwFH) zusammen ...	53 999	27 355	8 182	35 537	16 947	18 590	18 462	18 316	146	34 082	2 966
Verwaltungsfachhochschulen											
Baden-Württemberg .....	747	412	70	482	316	166	265	265	-	570	24
Kehl, FH für öffentliche Verwaltung .....	73	42	6	48	41	7	25	25	-	66	2
Ludwigsburg, FH für öffentliche Verwaltung und Finanzen ..	236	163	32	195	86	109	41	41	-	119	1
Schwetzingen, FH für Rechtspflege .....	25	11	4	15	10	5	10	10	-	16	-
Villingen-Schwenningen, Staatliche FH für Polizei .....	126	46	7	53	53	-	73	73	-	130	13
FH des Bundes für öffentl. Verwaltung .....	287	150	21	171	126	45	116	116	-	239	8
FB Arbeitsverw., Mannheim .....	224	107	19	126	81	45	98	98	-	169	7
FB Bundeswehrverw., Mannheim .....	63	43	2	45	45	-	18	18	-	70	1
Bayern .....	503	262	60	322	148	174	181	181	-	325	19
Bayerische Beamtenfachhochschule .....	503	262	60	322	148	174	181	181	-	325	19
- in Fürstenfeldbruck .....	124	55	1	56	43	13	68	68	-	106	8
- in Herrsching .....	119	65	17	82	25	57	37	37	-	66	4
- in Hof .....	144	80	20	100	57	43	44	44	-	101	7
- in München .....	6	3	1	4	2	2	2	2	-	3	-
- in München (Zentralverwaltung) .....	4	-	-	-	-	-	4	4	-	4	-
- in Starnberg .....	66	33	13	46	10	36	20	20	-	28	-
- in Wasserburg .....	40	26	8	34	11	23	6	6	-	17	-
Berlin .....	570	398	89	487	128	359	83	83	-	207	-
FH für Verwaltung und Rechtspflege .....	436	314	67	381	60	321	55	55	-	108	-
FH des Bundes für öffentl. Verwaltung FB Sozialversicherung .....	134	84	22	106	68	38	28	28	-	99	-
Brandenburg 1) .....	297	52	15	67	53	14	230	230	-	284	9
Basdorf, FH der Polizei Brandenburg 1) .....	269	44	9	53	39	14	216	216	-	255	8
Königs Wusterhausen, FH für Finanzen Brandenburg .....	28	8	6	14	14	-	14	14	-	29	1
Bremen .....	123	90	25	115	14	101	8	8	-	15	-
H für öffentl. Verwaltung .....	123	90	25	115	14	101	8	8	-	15	-

1) Einschl. Personal für die Aus- und Fortbildung für den mittleren, gehobenen und höheren Polizeivollzugsdienst des Landes Brandenburg.

# Hochschulpersonal 2001

## 10 Personal insgesamt sowie Personalstellen und Stellenäquivalente nach Hochschularten, Ländern, Hochschulen und Beschäftigungsverhältnissen

Land ----- Hochschule	Insgesamt	Wissenschaftliches und künstlerisches Personal					Verwaltungs-, technisches und sonstiges Personal			Personalstellen und Stellenäquivalente	
		männlich	weiblich	zusammen	davon		zusammen	davon		insgesamt	darunter nicht besetzt
					hauptberuflich	nebenberuflich		hauptberuflich	nebenberuflich		
Verwaltungsfachhochschulen											
Hamburg .....	126	87	20	107	44	63	19	19	-	59	-
FH für öffentl. Verwaltung .....	126	87	20	107	44	63	19	19	-	59	-
Hessen .....	736	502	97	599	170	429	137	137	-	291	-
Frankfurt a.M., FH für Bibliothekswesen .....	19	9	7	16	7	9	3	3	-	10	-
Marburg, FH für Archivwesen .....	20	9	4	13	4	9	7	7	-	11	-
Rotenburg, Verwaltungs-FH .....	117	39	2	41	32	9	76	76	-	101	-
Wiesbaden, Verwaltungs-FH .....	554	430	80	510	111	399	44	44	-	147	-
- in Darmstadt .....	26	22	2	24	5	19	2	2	-	7	-
- in Frankfurt a.M. ....	173	137	27	164	34	130	9	9	-	40	-
- in Gießen .....	80	65	9	74	17	57	6	6	-	23	-
- in Kassel .....	123	99	15	114	28	86	9	9	-	34	-
- in Wiesbaden .....	152	107	27	134	27	107	18	18	-	43	-
FH des Bundes für öffentl. Verwaltung .....	26	15	4	19	16	3	7	7	-	23	-
FB Wetterdienst, Langen .....	5	5	-	5	2	3	-	-	-	2	-
FB Öffentliche Sicherheit, Kriminalpolizei, Wiesbaden .....	21	10	4	14	14	-	7	7	-	21	-
Mecklenburg-Vorpommern .....	98	33	4	37	32	5	61	61	-	95	3
Gustrow, Verwaltungs-FH .....	98	33	4	37	32	5	61	61	-	95	3
Niedersachsen .....	340	221	43	264	148	116	76	76	-	218	-
Niedersächsische FH für Verwaltung und Rechtspflege .....	340	221	43	264	148	116	76	76	-	218	-
- in Hildesheim .....	252	163	26	189	132	57	63	63	-	191	-
- in Rinteln .....	88	58	17	75	16	59	13	13	-	27	-
Nordrhein-Westfalen .....	878	322	66	388	368	20	490	489	1	817	30
Bad Münstereifel, FH für Rechtspflege .....	74	26	8	34	34	-	40	40	-	72	2
Nordkirchen, FH für Finanzen .....	169	55	10	65	65	-	104	104	-	158	16
FH für öffentl. Verwaltung .....	275	121	22	143	143	-	132	132	-	223	-
- in Bielefeld .....	20	13	-	13	13	-	7	7	-	18	-
- in Duisburg .....	34	25	3	28	28	-	6	6	-	34	-
- in Gelsenkirchen .....	112	25	5	30	30	-	82	82	-	74	-
- in Hagen .....	27	12	3	15	15	-	12	12	-	21	-
- in Köln .....	50	30	5	35	35	-	15	15	-	46	-
- in Münster .....	32	16	6	22	22	-	10	10	-	30	-
FH des Bundes für öffentl. Verwaltung .....	360	120	26	146	126	20	214	213	1	364	12
FB Auswärt. Angelegenh., Bonn .....	19	9	6	15	15	-	4	4	-	18	-
FB Allgem. innere Verwaltung, Brühl .....	184	65	7	72	52	20	112	111	1	162	-
FB Finanzen, Münster .....	153	44	13	57	57	-	96	96	-	180	12
FB Öffentl. Sicherheit (Verfassungsschutz), Swisttal-Heimerzheim .....	4	2	-	2	2	-	2	2	-	4	-
Rheinland-Pfalz .....	342	167	20	187	118	69	155	155	-	262	10
Edenkoben, FH für Finanzen .....	37	15	3	18	18	-	19	19	-	43	10
Mayen, FH für öffentl. Verwaltung .....	217	97	10	107	87	20	110	110	-	185	-
- in Lautzenhausen .....	154	60	5	65	51	14	89	89	-	131	-
- in Mayen .....	63	37	5	42	36	6	21	21	-	54	-
Hachenburg, FH der Deutschen Bundesbank .....	88	55	7	62	13	49	26	26	-	35	-

# Hochschulpersonal 2001

## 10 Personal insgesamt sowie Personalstellen und Stellenäquivalente nach Hochschularten, Ländern, Hochschulen und Beschäftigungsverhältnissen

Land ..... Hochschule	Insgesamt	Wissenschaftliches und künstlerisches Personal					Verwaltungs-, technisches und sonstiges Personal			Personalstellen und Stellenäquivalente	
		männlich	weiblich	zusammen	davon		zusammen	davon		insgesamt	darunter nicht besetzt
					hauptberuflich	nebenberuflich		hauptberuflich	nebenberuflich		
Verwaltungsfachhochschulen											
Saarland .....	134	108	10	118	23	95	16	13	3	11	
Saarbrücken, FH für Verwaltung .....	134	108	10	118	23	95	16	13	3	11	-
Sachsen .....	235	121	55	176	40	136	59	59	-	102	8
Meißen, FH der Sächsischen Verwaltung .....	235	121	55	176	40	136	59	59	-	102	8
Sachsen-Anhalt .....	240	78	10	88	75	13	152	152	-	230	-
Aschersleben, FH der Polizei Sachsen-Anhalt .....	240	78	10	88	75	13	152	152	-	230	-
Schleswig-Holstein .....	238	152	38	190	61	129	48	48	-	111	-
Altenholz, Verwaltungs-FH .....	197	127	34	161	37	124	36	36	-	75	-
- in Altenholz .....	157	102	25	127	31	96	30	30	-	64	-
- in Reinfeld .....	40	25	9	34	6	28	6	6	-	11	-
FH des Bundes für öffentl. Verwaltung, FB Öffentl. Sicherheit (Bundesgrenzschutz), Lübeck .....	41	25	4	29	24	5	12	12	-	36	-
Thüringen .....	88	49	11	60	47	13	28	28		71	4
Schwarzburg, FH für Forstwirtschaft .....	14	5	1	6	6	-	8	8	-	16	1
Gotha, FH für öffentliche Verwaltung .....	74	44	10	54	41	13	20	20	-	55	3
Verwaltungsfachhochschulen zusammen ...	5 695	3 054	633	3 687	1 785	1 902	2 008	2 004	4	3 665	106
dar.: FH Bund ...	848	394	77	471	360	111	377	376	1	761	20
Hochschulen insgesamt											
Insgesamt ...	494 065	161 254	63 705	224 959	160 389	64 570	269 106	265 406	3 704	365 211	25 905

# Hochschulpersonal 2001

## 10 Personal insgesamt sowie Personalstellen und Stellenäquivalente nach Hochschularten, Ländern, Hochschulen und Beschäftigungsverhältnissen

Land ----- Hochschule	Insge- samt	Wissenschaftliches und künstlerisches Personal					Verwaltungs-, technisches und sonstiges Personal			Personalstellen und Stellenäquivalente	
		männ- lich	weib- lich	zu- sammen	davon		zu- sammen	davon		ins- gesamt	darunter nicht besetzt
					haupt- beruflich	neben- beruflich		haupt- beruflich	neben- beruflich		
Hochschulen insgesamt											
nach Ländern											
Baden-Württemberg .....	72 735	25 243	8 618	33 861	23 286	10 575	38 874	38 516	358	50 547	3 596
Bayern .....	70 795	23 903	8 529	32 432	23 103	9 329	38 363	36 904	1 459	49 801	3 115
Berlin .....	38 052	12 612	5 913	18 525	11 495	7 030	19 527	19 527	-	29 946	2 074
Brandenburg .....	5 928	2 341	1 112	3 453	2 495	958	2 475	2 474	1	4 338	319
Bremen .....	4 687	2 305	844	3 149	2 138	1 011	1 538	1 538	-	2 643	104
Hamburg .....	17 263	5 767	2 314	8 081	5 353	2 728	9 182	9 165	17	12 925	729
Hessen .....	39 488	12 592	5 037	17 629	11 638	5 991	21 859	21 776	83	26 627	2 352
Mecklenburg-Vorpommern .....	11 363	2 798	1 324	4 122	3 525	597	7 241	7 238	3	10 046	519
Niedersachsen .....	39 028	12 712	4 996	17 708	12 885	4 823	21 320	21 234	86	29 251	3 407
Nordrhein-Westfalen .....	94 658	31 387	12 240	43 627	32 272	11 355	51 031	50 593	438	72 090	5 956
Rheinland-Pfalz .....	19 377	6 778	2 751	9 529	6 617	2 912	9 848	9 722	126	13 626	849
Saarland .....	8 986	2 465	995	3 460	2 194	1 266	5 526	5 523	3	6 465	322
Sachsen .....	27 700	8 680	3 973	12 653	9 512	3 141	15 047	14 804	243	19 919	330
Sachsen-Anhalt .....	15 709	3 934	1 896	5 830	4 897	933	9 879	9 259	620	13 267	891
Schleswig-Holstein .....	15 613	3 818	1 451	5 269	4 281	988	10 344	10 344	-	13 329	625
Thüringen .....	12 683	3 919	1 712	5 631	4 698	933	7 052	6 789	267	10 391	717
Insgesamt ...	494 065	161 254	63 705	224 959	160 389	64 570	269 106	265 406	3 704	365 211	25 905
nach Hochschularten											
Universitäten .....	400 330	116 485	48 320	164 805	130 380	34 425	235 525	232 421	3 108	305 912	21 547
Gesamthochschulen .....	19 686	6 761	2 777	9 538	6 759	2 779	10 148	9 791	357	14 007	662
Pädagogische Hochschulen .....	2 360	1 045	725	1 770	884	886	590	568	22	1 360	74
Theologische Hochschulen .....	752	401	84	485	286	199	267	253	14	568	19
Kunsthochschulen .....	11 243	6 153	2 984	9 137	3 348	5 789	2 106	2 053	53	5 615	531
Fachhochschulen (ohne VerwFH) .....	53 999	27 355	8 182	35 537	16 947	18 590	18 462	18 316	146	34 082	2 966
Verwaltungsfachhochschulen .....	5 695	3 054	633	3 687	1 785	1 902	2 008	2 004	4	3 665	106

Bemerkung: Geringe Differenzen in den Summen der Personalstellen und Stellenäquivalenten ergeben sich durch Auf- bzw. Abrunden der Zahlen.

# Hochschulpersonal 2001

## 11 Wissenschaftliches und künstlerisches Personal nach Hochschularten, Fächergruppen und Lehr- und Forschungsbereichen der fachlichen Zugehörigkeit, Beschäftigungsverhältnissen und Personalgruppen

Fächergruppe ----- Lehr- und Forschungsbereich  (m = männlich, w = weiblich, i = insgesamt)	Insgesamt	Hauptberufliches Personal					Nebenberufliches Personal				
		zusammen	Profes- soren	Dozenten und Assi- stenten	Wissen- schaftl. und künstler. Mitar- beiter	Lehr- kräfte für beson- dere Aufgaben	zusammen	Gast- profes- soren, Emeriti	Lehrbeauf- tragte, Honorar- prof., Privat- dozenten	Wissen- schaftliche Hilfskräfte, Tutoren	
Universitäten (einschl. Gesamt-H, Päd.H und Theol.H)											
Sprach- und Kulturwissenschaften											
Sprach- und Kultur- wissenschaften allgemein	m	892	288	60	21	144	63	604	6	559	39
	w	897	320	11	8	124	177	577	4	518	55
	i	1 789	608	71	29	268	240	1 181	10	1 077	94
Evang. Theologie	m	1 012	643	317	102	199	25	369	28	258	83
	w	356	209	32	43	118	16	147	3	72	72
	i	1 368	852	349	145	317	41	516	31	330	155
Katholische Theologie	m	957	590	326	75	161	28	367	47	260	60
	w	313	155	21	19	98	17	158	-	101	57
	i	1 270	745	347	94	259	45	525	47	361	117
Philosophie	m	1 327	671	277	130	255	9	656	81	458	117
	w	385	159	20	27	107	5	226	5	168	53
	i	1 712	830	297	157	362	14	882	86	626	170
Geschichte	m	2 360	1 652	623	259	734	36	708	32	489	187
	w	1 018	622	85	101	423	13	396	3	196	197
	i	3 378	2 274	708	360	1 157	49	1 104	35	685	384
Bibliothekswissenschaft, Dokumentation, Publizistik	m	495	275	86	28	156	5	220	4	197	19
	w	257	154	17	10	125	2	103	-	70	33
	i	752	429	103	38	281	7	323	4	267	52
Allg. und vergleichende Literatur- und Sprach- wissenschaft	m	929	635	162	58	325	90	294	5	246	43
	w	908	575	43	37	336	159	333	1	247	85
	i	1 837	1 210	205	95	661	249	627	6	493	128
Altphilologie (klassische Philologie)	m	352	224	94	35	74	21	128	4	108	16
	w	183	84	9	10	46	19	99	-	81	18
	i	535	308	103	45	120	40	227	4	189	34
Germanistik (Deutsch, germanische Sprachen ohne Anglistik)	m	2 089	1 408	519	167	621	101	681	27	488	166
	w	1 826	1 004	157	100	589	158	822	4	514	304
	i	3 915	2 412	676	267	1 210	259	1 503	31	1 002	470
Anglistik, Amerikanistik	m	1 035	767	260	61	284	162	268	17	210	41
	w	900	576	77	65	301	133	324	2	212	110
	i	1 935	1 343	337	126	585	295	592	19	422	151
Romanistik	m	812	599	237	50	195	117	213	12	158	43
	w	1 042	603	54	57	268	224	439	1	340	98
	i	1 854	1 202	291	107	463	341	652	13	498	141
Slawistik, Baltistik, Finno-Ugristik	m	245	195	67	16	66	46	50	1	39	10
	w	357	236	26	21	105	84	121	1	87	33
	i	602	431	93	37	171	130	171	2	126	43
Sonstige/Außereuropäische Sprach- und Kultur- wissenschaften	m	858	599	208	59	266	66	259	19	191	49
	w	658	417	52	45	263	57	241	2	171	68
	i	1 516	1 016	260	104	529	123	500	21	362	117
Kulturwissenschaften i.e.S.	m	272	194	76	15	101	2	78	2	61	15
	w	218	138	21	25	89	3	80	2	51	27
	i	490	332	97	40	190	5	158	4	112	42
Psychologie	m	1 933	1 446	441	193	785	27	487	18	396	73
	w	1 360	996	92	133	740	31	364	1	182	181
	i	3 293	2 442	533	326	1 525	58	851	19	578	254
Erziehungswissenschaften	m	2 411	1 488	525	131	692	140	923	38	781	104
	w	1 934	1 049	169	137	637	106	885	6	626	253
	i	4 345	2 537	694	268	1 329	246	1 808	44	1 407	357
Sonderpädagogik	m	420	241	115	13	70	43	179	6	161	12
	w	444	231	44	11	145	31	213	2	174	37
	i	864	472	159	24	215	74	392	8	335	49

# Hochschulpersonal 2001

## 11 Wissenschaftliches und künstlerisches Personal nach Hochschularten, Fächergruppen und Lehr- und Forschungsbereichen der fachlichen Zugehörigkeit, Beschäftigungsverhältnissen und Personalgruppen

Fächergruppe ----- Lehr- und Forschungsbereich  (m = männlich, w = weiblich, i = insgesamt)	Insgesamt	Hauptberufliches Personal						Nebenberufliches Personal			
		zusammen	Profes- soren	Dozenten und Assi- stenten	Wissen- schaftl. und künstler. Mitar- beiter	Lehr- kräfte für beson- dere Aufgaben	zusammen	Gast- profes- soren, Emeriti	Lehrbeauf- tragte, Honorar- prof., Privat- dozenten	Wissen- schaftliche Hilfskräfte, Tutoren	
Universitäten (einschl. Gesamt-H, Päd.H und Theol.H)											
Sprach- und Kultur- wissenschaften zusammen	m	18 399	11 915	4 393	1 413	5 128	981	6 484	347	5 060	1 077
	w	13 056	7 528	930	849	4 514	1 235	5 528	37	3 810	1 681
	i	31 455	19 443	5 323	2 262	9 642	2 216	12 012	384	8 870	2 758
Sport											
Sport	m	1 533	890	196	54	419	221	643	11	513	119
	w	716	358	19	17	215	107	358	-	208	150
	i	2 249	1 248	215	71	634	328	1 001	11	721	269
Sport zusammen	m	1 533	890	196	54	419	221	643	11	513	119
	w	716	358	19	17	215	107	358	-	208	150
	i	2 249	1 248	215	71	634	328	1 001	11	721	269
Rechts-, Wirtschafts- und Sozialwissenschaften											
Rechts-, Wirtschafts- und Sozialwissenschaften allgem.	m	372	222	45	53	122	2	150	1	124	25
	w	124	94	6	30	55	3	30	-	13	17
	i	496	316	51	83	177	5	180	1	137	42
Regionalwissenschaften	m	87	64	18	9	33	4	23	-	16	7
	w	59	40	5	6	26	3	19	-	8	11
	i	146	104	23	15	59	7	42	-	24	18
Politikwissenschaften	m	1 150	682	241	83	341	17	468	5	397	66
	w	464	269	43	42	170	14	195	1	147	47
	i	1 614	951	284	125	511	31	663	6	544	113
Sozialwissenschaften	m	1 552	1 044	370	98	545	31	508	48	356	104
	w	824	568	77	84	400	7	256	7	136	113
	i	2 376	1 612	447	182	945	38	764	55	492	217
Sozialwesen	m	286	134	60	10	59	5	152	5	144	3
	w	277	98	18	6	69	5	179	2	170	7
	i	563	232	78	16	128	10	331	7	314	10
Rechtswissenschaften	m	3 835	2 298	828	359	1 105	6	1 537	71	680	786
	w	1 544	901	72	105	721	3	643	2	114	527
	i	5 379	3 199	900	464	1 826	9	2 180	73	794	1 313
Verwaltungswissenschaft	m	136	65	18	4	43	-	71	-	69	2
	w	36	15	-	-	15	-	21	-	18	3
	i	172	80	18	4	58	-	92	-	87	5
Wirtschaftswissenschaften	m	6 093	4 890	1 324	478	3 064	24	1 203	67	775	361
	w	1 693	1 359	80	140	1 130	9	334	1	129	204
	i	7 786	6 249	1 404	618	4 194	33	1 537	68	904	565
Wirtschaftsingenieurwesen	m	131	76	14	4	58	-	55	-	47	8
	w	20	12	-	2	10	-	8	-	1	7
	i	151	88	14	6	68	-	63	-	48	15
Rechts-, Wirtschafts- und Sozialwissenschaften zusammen	m	13 642	9 475	2 918	1 098	5 370	89	4 167	197	2 608	1 362
	w	5 041	3 356	301	415	2 596	44	1 685	13	736	936
	i	18 683	12 831	3 219	1 513	7 966	133	5 852	210	3 344	2 298
Mathematik, Naturwissenschaften											
Mathematik, Naturwissen- schaften allgemein	m	425	269	66	30	171	2	156	3	138	15
	w	109	83	17	9	57	-	26	1	17	8
	i	534	352	83	39	228	2	182	4	155	23
Mathematik	m	3 862	3 264	1 102	408	1 662	92	598	79	264	255
	w	618	469	48	55	333	33	149	3	53	93
	i	4 480	3 733	1 150	463	1 995	125	747	82	317	348

# Hochschulpersonal 2001

## 11 Wissenschaftliches und künstlerisches Personal nach Hochschularten, Fächergruppen und Lehr- und Forschungsbereichen der fachlichen Zugehörigkeit, Beschäftigungsverhältnissen und Personalgruppen

Fächergruppe ..... Lehr- und Forschungsbereich  (m = männlich, w = weiblich, i = insgesamt)		Insgesamt	Hauptberufliches Personal					Nebenberufliches Personal			
			zusammen	Profes- soren	Dozenten und Assi- stenten	Wissen- schaftl. und künstler. Mitar- beiter	Lehr- kräfte für beson- dere Aufgaben	zusammen	Gast- profes- soren, Emeriti	Lehrbeauf- tragte, Honorar- prof., Privat- dozenten	Wissen- schaftliche Hilfskräfte, Tutoren
Universitäten (einschl. Gesamt-H, Päd.H und Theol.H)											
Informatik	m	3 958	3 510	613	362	2 519	16	448	9	214	225
	w	627	529	43	55	427	4	98	2	19	77
	i	4 585	4 039	656	417	2 946	20	546	11	233	302
Physik, Astronomie	m	7 678	6 664	1 118	513	4 993	40	1 014	88	421	505
	w	861	711	27	46	633	5	150	5	29	116
	i	8 539	7 375	1 145	559	5 626	45	1 164	93	450	621
Chemie	m	6 797	5 616	880	311	4 394	31	1 181	81	602	498
	w	1 921	1 581	39	70	1 468	4	340	2	100	238
	i	8 718	7 197	919	381	5 862	35	1 521	83	702	736
Pharmazie	m	1 054	868	151	70	640	7	186	3	117	66
	w	715	548	25	26	493	4	167	1	65	101
	i	1 769	1 416	176	96	1 133	11	353	4	182	167
Biologie	m	4 921	4 020	863	444	2 680	33	901	73	505	323
	w	2 495	2 030	98	159	1 764	9	465	4	112	349
	i	7 416	6 050	961	603	4 444	42	1 366	77	617	672
Geowissenschaften (ohne Geographie)	m	2 399	1 899	399	186	1 306	8	500	36	352	112
	w	578	473	17	33	421	2	105	-	41	64
	i	2 977	2 372	416	219	1 727	10	605	36	393	176
Geographie	m	1 286	957	285	96	548	28	329	15	259	55
	w	408	292	28	27	224	13	116	1	64	51
	i	1 694	1 249	313	123	772	41	445	16	323	106
Mathematik, Naturwissen- schaften zusammen	m	32 380	27 067	5 477	2 420	18 913	257	5 313	387	2 872	2 054
	w	8 332	6 716	342	480	5 820	74	1 616	19	500	1 097
	i	40 712	33 783	5 819	2 900	24 733	331	6 929	406	3 372	3 151
Humanmedizin											
Humanmedizin allgemein	m	1 322	27	1	2	24	-	1 295	58	1 237	-
	w	117	31	-	1	30	-	86	1	83	2
	i	1 439	58	1	3	54	-	1 381	59	1 320	2
Vorklinische Humanmedizin (einschl. Zahnmedizin)	m	2 343	2 255	424	436	1 395	-	88	5	29	54
	w	1 164	1 114	31	141	940	2	50	6	4	40
	i	3 507	3 369	455	577	2 335	2	138	11	33	94
Klinisch-Theoretische Humanmedizin (einschl. Zahnmedizin)	m	4 607	4 456	731	541	3 183	1	151	4	105	42
	w	2 770	2 668	65	239	2 364	-	102	-	40	62
	i	7 377	7 124	796	780	5 547	1	253	4	145	104
Klinisch-Praktische Humanmedizin (ohne Zahnmedizin)	m	19 031	18 382	1 582	2 632	14 168	-	649	13	526	110
	w	10 210	9 982	91	1 004	8 885	2	228	9	103	116
	i	29 241	28 364	1 673	3 636	23 053	2	877	22	629	226
Zahnmedizin (klinisch-praktisch)	m	1 321	1 287	186	194	907	-	34	2	14	18
	w	701	692	15	110	567	-	9	-	2	7
	i	2 022	1 979	201	304	1 474	-	43	2	16	25
Humanmedizin zusammen	m	28 624	26 407	2 924	3 805	19 677	1	2 217	82	1 911	224
	w	14 962	14 487	202	1 495	12 786	4	475	16	232	227
	i	43 586	40 894	3 126	5 300	32 463	5	2 692	98	2 143	451
Veterinärmedizin											
Veterinärmedizin allgemein	m	22	5	1	-	4	-	17	-	17	-
	w	8	5	-	1	4	-	3	-	3	-
	i	30	10	1	1	8	-	20	-	20	-
Vorklinische Veterinärmedizin	m	160	146	44	30	72	-	14	1	5	8
	w	120	88	7	19	61	1	32	-	10	22
	i	280	234	51	49	133	1	46	1	15	30

# Hochschulpersonal 2001

## 11 Wissenschaftliches und künstlerisches Personal nach Hochschularten, Fächergruppen und Lehr- und Forschungsbereichen der fachlichen Zugehörigkeit, Beschäftigungsverhältnissen und Personalgruppen

Fächergruppe ----- Lehr- und Forschungsbereich  (m = männlich, w = weiblich, i = insgesamt)		Insgesamt	Hauptberufliches Personal					Nebenberufliches Personal			
			zusammen	Profes- soren	Dozenten und Assi- stenten	Wissen- schaftl. und künstler. Mitar- beiter	Lehr- kräfte für beson- dere Aufgaben	zusammen	Gast- profes- soren, Emeriti	Lehrbeauf- tragte, Honorar- prof., Privat- dozenten	Wissen- schaftliche Hilfskräfte, Tutoren
Universitäten (einschl. Gesamt-H, Päd.H und Theol.H)											
Klinisch-Theoretische Veterinärmedizin	m	288	239	76	30	133	-	49	6	22	21
	w	236	176	5	23	148	-	60	-	7	53
	i	524	415	81	53	281	-	109	6	29	74
Klinisch-Praktische Veterinärmedizin	m	225	185	42	19	124	-	40	3	7	30
	w	257	163	9	17	137	-	94	-	3	91
	i	482	348	51	36	261	-	134	3	10	121
Veterinärmedizin zusammen	m	695	575	163	79	333	-	120	10	51	59
	w	621	432	21	60	350	1	189	-	23	166
	i	1 316	1 007	184	139	683	1	309	10	74	225
Agrar-, Forst- und Ernährungs- wissenschaften											
Agrar-, Forst- und Ernährungs- wissenschaften allgemein	m	34	29	6	5	18	-	5	-	4	1
	w	15	12	1	-	11	-	3	-	-	3
	i	49	41	7	5	29	-	8	-	4	4
Landespflege, Umweltgestaltung	m	212	147	50	14	82	1	65	1	48	16
	w	122	66	7	6	53	-	56	-	30	26
	i	334	213	57	20	135	1	121	1	78	42
Agrarwissenschaften, Lebensmittel- und Getränketechnologie	m	1 874	1 655	338	173	1 142	2	219	13	103	103
	w	850	720	23	50	645	2	130	3	22	105
	i	2 724	2 375	361	223	1 787	4	349	16	125	208
Forstwissenschaft, Holzwirtschaft	m	418	305	57	24	224	-	113	16	45	52
	w	93	67	4	4	59	-	26	-	5	21
	i	511	372	61	28	283	-	139	16	50	73
Ernährungs- und Haus- haltungswissenschaften	m	163	124	45	19	51	9	39	4	29	6
	w	229	161	23	11	111	16	68	1	42	25
	i	392	285	68	30	162	25	107	5	71	31
Agrar-, Forst- und Ernährungs- wissenschaften zusammen	m	2 701	2 260	496	235	1 517	12	441	34	229	178
	w	1 309	1 026	58	71	879	18	283	4	99	180
	i	4 010	3 286	554	306	2 396	30	724	38	328	358
Ingenieurwissenschaften											
Ingenieurwissen- schaften allgemein	m	545	422	86	41	290	5	123	-	83	40
	w	151	122	2	5	114	1	29	-	10	19
	i	696	544	88	46	404	6	152	-	93	59
Bergbau, Hüttenwesen	m	502	427	65	20	341	1	75	6	40	29
	w	65	57	-	2	55	-	8	-	-	8
	i	567	484	65	22	396	1	83	6	40	37
Maschinenbau/ Verfahrenstechnik	m	7 968	6 983	859	522	5 576	26	985	80	523	382
	w	1 159	1 019	25	73	918	3	140	1	29	110
	i	9 127	8 002	884	595	6 494	29	1 125	81	552	492
Elektrotechnik	m	4 184	3 723	554	334	2 822	13	461	44	245	172
	w	335	282	12	20	250	-	53	-	7	46
	i	4 519	4 005	566	354	3 072	13	514	44	252	218
Verkehrstechnik, Nautik	m	576	485	70	20	395	-	91	1	73	17
	w	52	46	2	2	42	-	6	-	4	2
	i	628	531	72	22	437	-	97	1	77	19
Architektur	m	1 281	898	251	77	565	5	383	27	274	82
	w	502	367	29	34	304	-	135	2	65	68
	i	1 783	1 265	280	111	869	5	518	29	339	150
Raumplanung	m	324	227	57	7	162	1	97	3	74	20
	w	150	117	12	4	101	-	33	-	21	12
	i	474	344	69	11	263	1	130	3	95	32



# Hochschulpersonal 2001

## 11 Wissenschaftliches und künstlerisches Personal nach Hochschularten, Fächergruppen und Lehr- und Forschungsbereichen der fachlichen Zugehörigkeit, Beschäftigungsverhältnissen und Personalgruppen

Fächergruppe ----- Lehr- und Forschungsbereich  (m = männlich, w = weiblich, i = insgesamt)		Insgesamt	Hauptberufliches Personal					Nebenberufliches Personal			
			zusammen	Profes- soren	Dozenten und Assi- stenten	Wissen- schaftl. und künstl. Mitar- beiter	Lehr- kräfte für beson- dere Aufgaben	zusammen	Gast- profes- soren, Emeriti	Lehrbeauf- tragte, Honorar- prof., Privat- dozenten	Wissen- schaftliche Hilfskräfte, Tutoren
Universitäten (einschl. Gesamt-H, Päd.H und Theol.H)											
Bauingenieurwesen	m	2 792	2 240	366	115	1 753	6	552	28	371	153
	w	495	427	8	28	390	1	68	-	20	48
	i	3 287	2 667	374	143	2 143	7	620	28	391	201
Vermessungswesen	m	364	300	52	24	224	-	64	2	38	24
	w	75	53	5	8	40	-	22	-	2	20
	i	439	353	57	32	264	-	86	2	40	44
Ingenieurwissen- schaften zusammen	m	18 536	15 705	2 360	1 160	12 128	57	2 831	191	1 721	919
	w	2 984	2 490	95	176	2 214	5	494	3	158	333
	i	21 520	18 195	2 455	1 336	14 342	62	3 325	194	1 879	1 252
Kunst, Kunstwissenschaft											
Kunst, Kunstwissen- schaft allgemein	m	538	281	135	36	75	35	257	8	234	15
	w	348	167	44	21	86	16	181	1	145	35
	i	886	448	179	57	161	51	438	9	379	50
Bildende Kunst	m	98	51	28	2	13	8	47	1	43	3
	w	46	21	5	-	11	5	25	-	23	2
	i	144	72	33	2	24	13	72	1	66	5
Gestaltung	m	192	118	56	3	39	20	74	4	62	8
	w	102	58	19	2	29	8	44	-	35	9
	i	294	176	75	5	68	28	118	4	97	17
Darstellende Kunst, Film und Fernsehen, Theaterwissenschaft	m	160	58	25	10	21	2	102	4	92	6
	w	119	49	11	6	32	-	70	1	60	9
	i	279	107	36	16	53	2	172	5	152	15
Musik, Musikwissenschaft	m	1 249	411	143	24	125	119	838	3	795	40
	w	689	174	29	10	72	63	515	-	489	26
	i	1 938	585	172	34	197	182	1 353	3	1 284	66
Kunst, Kunstwissen- schaft zusammen	m	2 237	919	387	75	273	184	1 318	20	1 226	72
	w	1 304	469	108	39	230	92	835	2	752	81
	i	3 541	1 388	495	114	503	276	2 153	22	1 978	153
Zentrale Einrichtungen (ohne klinikspezifische Einrichtungen)											
Hochschule insgesamt	m	93	74	8	2	51	13	19	-	6	13
	w	89	57	-	-	42	15	32	-	11	21
	i	182	131	8	2	93	28	51	-	17	34
Zentrale Hochschulverwaltung	m	1 533	534	58	15	425	36	999	101	718	180
	w	897	377	11	10	326	30	520	14	290	216
	i	2 430	911	69	25	751	66	1 519	115	1 008	396
Zentral verwaltete Hörsäle und Lehrräume	m	12	1	-	-	1	-	11	-	11	-
	w	39	2	-	-	1	1	37	-	37	-
	i	51	3	-	-	2	1	48	-	48	-
Zentralbibliothek	m	209	180	-	1	175	4	29	3	1	25
	w	134	103	-	-	102	1	31	-	1	30
	i	343	283	-	1	277	5	60	3	2	55
Hochschulrechenzentrum	m	759	730	5	6	719	-	29	-	4	25
	w	143	130	-	1	129	-	13	-	4	9
	i	902	860	5	7	848	-	42	-	8	34
Zentrale wissenschaftliche Einrichtungen	m	1 638	1 256	59	28	1 077	92	382	5	249	128
	w	1 179	732	7	12	605	108	447	2	327	118
	i	2 817	1 988	66	40	1 682	200	829	7	576	246
Zentrale Betrebs- und Versorgungseinrichtungen	m	38	34	-	-	22	12	4	2	-	2
	w	6	6	-	-	3	3	-	-	-	-
	i	44	40	-	-	25	15	4	2	-	2

# Hochschulpersonal 2001

## 11 Wissenschaftliches und künstlerisches Personal nach Hochschularten, Fächergruppen und Lehr- und Forschungsbereichen der fachlichen Zugehörigkeit, Beschäftigungsverhältnissen und Personalgruppen

Fächergruppe ----- Lehr- und Forschungsbereich  (m = männlich, w = weiblich, i = insgesamt)		Insgesamt	Hauptberufliches Personal					Nebenberufliches Personal			
			zusammen	Profes- soren	Dozenten und Assi- stenten	Wissen- schaftl. und künstl. Mitar- beiter	Lehr- kräfte für beson- dere Aufgaben	zusammen	Gast- profes- soren, Emeriti	Lehrbeauf- tragte, Honorar- prof., Privat- dozenten	Wissen- schaftliche Hilfskräfte, Tutoren
Universitäten (einschl. Gesamt-H, Päd.H und Theol.H)											
Soziale Einrichtungen	m	33	25	-	-	17	8	8	-	5	3
	w	22	11	-	-	9	2	11	-	9	2
	i	55	36	-	-	26	10	19	-	14	5
Übrige Ausbildungs- einrichtungen	m	811	487	34	9	351	93	324	2	82	240
	w	539	291	2	4	209	76	248	1	72	175
	i	1 350	778	36	13	560	169	572	3	154	415
Mit der Hochschule ver- bundene sowie hochschul- fremde Einrichtungen	m	192	184	28	12	144	-	8	-	5	3
	w	41	37	1	4	31	1	4	-	-	4
	i	233	221	29	16	175	1	12	-	5	7
Zentrale Einrichtungen (ohne klinikspezifische Einrichtungen) zusammen	m	5 318	3 505	192	73	2 982	258	1 813	113	1 081	619
	w	3 089	1 746	21	31	1 457	237	1 343	17	751	575
	i	8 407	5 251	213	104	4 439	495	3 156	130	1 832	1 194
Zentrale Einrichtungen der Hochschulkliniken (nur Humanmedizin)											
Kliniken insgesamt, Zentrale Dienste	m	584	465	59	30	373	3	119	42	70	7
	w	393	376	3	12	353	8	17	-	10	7
	i	977	841	62	42	726	11	136	42	80	14
Soziale Einrichtungen der Kliniken	m	4	4	-	-	4	-	-	-	-	-
	w	9	9	-	-	9	-	-	-	-	-
	i	13	13	-	-	13	-	-	-	-	-
Übrige Ausbildungsein- richtungen der Kliniken	m	18	18	-	-	4	14	-	-	-	-
	w	75	75	-	-	9	66	-	-	-	-
	i	93	93	-	-	13	80	-	-	-	-
Mit den Kliniken ver- bundene sowie klinik- fremde Einrichtungen	m	21	21	1	-	20	-	-	-	-	-
	w	15	15	2	1	12	-	-	-	-	-
	i	36	36	3	1	32	-	-	-	-	-
Zentrale Einrichtungen der Hochschulkliniken (nur Humanmedizin) zusammen	m	627	508	60	30	401	17	119	42	70	7
	w	492	475	5	13	383	74	17	-	10	7
	i	1 119	983	65	43	784	91	136	42	80	14
Hochschulart insgesamt	m	124 692	99 226	19 566	10 442	67 141	2 077	25 466	1 434	17 342	6 690
	w	51 906	39 083	2 102	3 646	31 444	1 891	12 823	111	7 279	5 433
	i	176 598	138 309	21 668	14 088	98 585	3 968	38 289	1 545	24 621	12 123
Kunsthochschulen											
Sprach- und Kulturwissenschaften											
Evang. Theologie	m	1	1	-	-	1	-	-	-	-	-
	w	2	-	-	-	-	-	-	-	-	-
	i	5	1	1	-	-	-	4	1	3	-
Philosophie	m	3	1	1	-	-	-	2	-	2	-
	w	2	-	-	-	-	-	2	1	1	-
	i	5	1	1	-	-	-	4	1	3	-
Bibliothekswissenschaft, Dokumentation, Publizistik	m	22	19	8	1	10	-	3	2	1	-
	w	7	7	2	-	5	-	-	-	-	-
	i	29	26	10	1	15	-	3	2	1	-
Allg. und vergleichende Literatur- und Sprach- wissenschaft	m	3	1	1	-	-	-	2	-	2	-
	w	3	2	-	-	-	2	1	-	1	-
	i	6	3	1	-	-	2	3	-	3	-
Germanistik (Deutsch, germanische Sprachen ohne Anglistik)	m	4	-	-	-	-	-	4	-	4	-
	w	2	-	-	-	-	-	2	-	2	-
	i	6	-	-	-	-	-	6	-	6	-

# Hochschulpersonal 2001

## 11 Wissenschaftliches und künstlerisches Personal nach Hochschularten, Fächergruppen und Lehr- und Forschungsbereichen der fachlichen Zugehörigkeit, Beschäftigungsverhältnissen und Personalgruppen

Fächergruppe ..... Lehr- und Forschungsbereich  (m = männlich, w = weiblich, i = insgesamt)	Insgesamt	Hauptberufliches Personal						Nebenberufliches Personal			
		zusammen	Profes- soren	Dozenten und Assi- stenten	Wissen- schaftl. und künstler. Mitar- beiter	Lehr- kräfte für beson- dere Aufgaben	zusammen	Gast- profes- soren, Emeriti	Lehrbeauf- tragte, Honorar- prof., Privat- dozenten	Wissen- schaftliche Hilfskräfte, Tutoren	
Kunsthochschulen											
Romanistik	m	1	-	-	-	-	-	1	-	1	-
	w	3	-	-	-	-	-	3	-	3	-
	i	4	-	-	-	-	-	4	-	4	-
Kulturwissenschaften i e S	m	1	1	1	-	-	-	-	-	-	-
Psychologie	m	1	1	1	-	-	-	-	-	-	-
	w	2	1	1	-	-	-	1	-	1	-
	i	3	2	2	-	-	-	1	-	1	-
Erziehungswissenschaften	m	20	12	4	-	6	2	8	1	6	1
	w	21	9	5	-	4	-	12	-	8	4
	i	41	21	9	-	10	2	20	1	14	5
Sprach- und Kultur- wissenschaften zusammen	m	56	36	16	1	17	2	20	3	16	1
	w	40	19	8	-	9	2	21	1	16	4
	i	96	55	24	1	26	4	41	4	32	5
Sport											
Sport	m	1	1	-	-	-	1	-	-	-	-
	w	1	-	-	-	-	-	1	1	-	-
	i	2	1	-	-	-	1	1	1	-	-
Sport zusammen	m	1	1	-	-	-	1	-	-	-	-
	w	1	-	-	-	-	-	1	1	-	-
	i	2	1	-	-	-	1	1	1	-	-
Rechts-, Wirtschafts- und Sozialwissenschaften											
Politikwissenschaften	m	1	1	-	-	1	-	-	-	-	-
	w	1	1	-	-	1	-	-	-	-	-
	i	2	2	-	-	2	-	-	-	-	-
Sozialwissenschaften	m	2	1	1	-	-	-	1	-	1	-
Wirtschaftswissenschaften	m	42	5	4	-	-	1	37	-	37	-
	w	15	-	-	-	-	-	15	-	15	-
	i	57	5	4	-	-	1	52	-	52	-
Rechts-, Wirtschafts- und Sozialwissenschaften zusammen	m	45	7	5	-	1	1	38	-	38	-
	w	16	1	-	-	1	-	15	-	15	-
	i	61	8	5	-	2	1	53	-	53	-
Mathematik, Naturwissenschaften											
Mathematik	m	1	-	-	-	-	-	1	-	1	-
	w	1	-	-	-	-	-	1	-	1	-
	i	2	-	-	-	-	-	2	-	2	-
Informatik	m	2	-	-	-	-	-	2	-	2	-
Mathematik, Naturwissen- schaften zusammen	m	3	-	-	-	-	-	3	-	3	-
	w	1	-	-	-	-	-	1	-	1	-
	i	4	-	-	-	-	-	4	-	4	-
Humanmedizin											
Vorklinische Humanmedizin (einschl. Zahnmedizin)	m	2	2	2	-	-	-	-	-	-	-
Klinisch-Theoretische Humanmedizin (einschl. Zahnmedizin)	m	1	1	-	-	1	-	-	-	-	-
Humanmedizin zusammen	m	3	3	2	-	1	-	-	-	-	-

# Hochschulpersonal 2001

## 11 Wissenschaftliches und künstlerisches Personal nach Hochschularten, Fächergruppen und Lehr- und Forschungsbereichen der fachlichen Zugehörigkeit, Beschäftigungsverhältnissen und Personalgruppen

Fächergruppe ----- Lehr- und Forschungsbereich  (m = männlich, w = weiblich, i = insgesamt)		Insgesamt	Hauptberufliches Personal					Nebenberufliches Personal			
			zusammen	Profes- soren	Dozenten und Assi- stenten	Wissen- schaftl. und künstler. Mitar- beiter	Lehr- kräfte für beson- dere Aufgaben	zusammen	Gast- profes- soren, Emeriti	Lehrbeauf- tragte, Honorar- prof., Privat- dozenten	Wissen- schaftliche Hilfskräfte, Tutoren
Kunsthochschulen											
Ingenieurwissenschaften											
Architektur	m	118	57	39	5	8	5	61	8	48	5
	w	39	16	6	4	6	-	23	4	17	2
	i	157	73	45	9	14	5	84	12	65	7
Ingenieurwissen- schaften zusammen	m	118	57	39	5	8	5	61	8	48	5
	w	39	16	6	4	6	-	23	4	17	2
	i	157	73	45	9	14	5	84	12	65	7
Kunst, Kunstwissenschaft											
Kunst, Kunstwissen- schaft allgemein	m	136	105	74	7	11	13	31	3	25	3
	w	58	32	18	2	8	4	26	4	14	8
	i	194	137	92	9	19	17	57	7	39	11
Bildende Kunst	m	529	351	193	34	68	56	178	30	137	11
	w	190	105	51	21	18	15	85	8	57	20
	i	719	456	244	55	86	71	263	38	194	31
Gestaltung	m	488	294	165	13	80	36	194	22	99	73
	w	221	98	25	13	49	11	123	9	64	50
	i	709	392	190	26	129	47	317	31	163	123
Darstellende Kunst, Film und Fernsehen, Theaterwissenschaft	m	622	210	140	3	47	20	412	29	375	8
	w	451	141	64	5	41	31	310	45	251	14
	i	1 073	351	204	8	88	51	722	74	626	22
Musik, Musikwissenschaft	m	4 125	1 317	976	10	137	194	2 808	166	2 581	61
	w	1 936	524	291	7	102	124	1 412	62	1 319	31
	i	6 061	1 841	1 267	17	239	318	4 220	228	3 900	92
Kunst, Kunstwissen- schaft zusammen	m	5 900	2 277	1 548	67	343	319	3 623	250	3 217	156
	w	2 856	900	449	48	218	185	1 956	128	1 705	123
	i	8 756	3 177	1 997	115	561	504	5 579	378	4 922	279
Zentrale Einrichtungen (ohne klinikspezifische Einrichtungen)											
Zentrale Hochschulverwaltung	m	11	4	2	-	1	1	7	-	-	7
	w	16	1	-	-	1	-	15	-	-	15
	i	27	5	2	-	2	1	22	-	-	22
Zentralbibliothek	w	2	1	-	-	1	-	1	-	-	1
Hochschulrechenzentrum	m	1	1	-	-	1	-	-	-	-	-
Zentrale wissenschaftliche Einrichtungen	m	5	5	-	-	1	4	-	-	-	-
	w	5	5	-	-	3	2	-	-	-	-
	i	10	10	-	-	4	6	-	-	-	-
Zentrale Betriebs- und Versorgungseinrichtungen	m	1	-	-	-	-	-	1	-	1	-
Übrige Ausbildungs- einrichtungen	m	9	7	-	-	7	-	2	-	2	-
	w	7	6	1	-	4	1	1	-	1	-
	i	16	13	1	-	11	1	3	-	3	-
Mit der Hochschule ver- bundene sowie hochschul- fremde Einrichtungen	w	1	1	-	-	-	1	-	-	-	-
Zentrale Einrichtungen (ohne klinikspezifische Einrichtungen) zusammen	m	27	17	2	-	10	5	10	-	3	7
	w	31	14	1	-	9	4	17	-	1	16
	i	58	31	3	-	19	9	27	-	4	23
Hochschulart insgesamt	m	6 153	2 398	1 612	73	380	333	3 755	261	3 325	169
	w	2 984	950	464	52	243	191	2 034	134	1 755	145
	i	9 137	3 348	2 076	125	623	524	5 789	395	5 080	314

# Hochschulpersonal 2001

## 11 Wissenschaftliches und künstlerisches Personal nach Hochschularten, Fächergruppen und Lehr- und Forschungsbereichen der fachlichen Zugehörigkeit, Beschäftigungsverhältnissen und Personalgruppen

Fächergruppe ----- Lehr- und Forschungsbereich  (m = männlich, w = weiblich, i = insgesamt)	Insgesamt	Hauptberufliches Personal						Nebenberufliches Personal			
		zusammen	Profes- soren	Dozenten und Assi- stenten	Wissen- schaftl. und künstl. Mitar- beiter	Lehr- kräfte für beson- dere Aufgaben	zusammen	Gast- profes- soren, Emeriti	Lehrbeauf- tragte, Honorar- prof., Privat- dozenten	Wissen- schaftliche Hilfskräfte, Tutoren	
Fachhochschulen (ohne Verwaltungs-FH)											
Sprach- und Kulturwissenschaften											
Sprach- und Kultur- wissenschaften allgemein	m	125	38	21	-	1	16	87	-	87	-
	w	213	69	7	-	8	54	144	-	144	-
	i	338	107	28	-	9	70	231	-	231	-
Evang. Theologie	m	112	42	32	3	-	7	70	-	58	12
	w	74	20	15	2	-	3	54	-	45	9
	i	186	62	47	5	-	10	124	-	103	21
Katholische Theologie	m	43	17	15	-	-	2	26	-	26	-
	w	28	5	4	-	-	1	23	-	23	-
	i	71	22	19	-	-	3	49	-	49	-
Philosophie	m	7	2	1	-	-	1	5	-	5	-
	w	1	-	-	-	-	-	1	-	1	-
	i	8	2	1	-	-	1	6	-	6	-
Geschichte	m	3	-	-	-	-	-	3	-	3	-
Bibliothekswissenschaft, Dokumentation, Publizistik	m	255	111	102	-	5	4	144	-	143	1
	w	138	63	45	-	7	11	75	-	66	9
	i	393	174	147	-	12	15	219	-	209	10
Allg. und vergleichende Literatur- und Sprach- wissenschaft	m	150	58	25	1	2	30	92	-	78	14
	w	185	81	10	-	8	63	104	-	75	29
	i	335	139	35	1	10	93	196	-	153	43
Germanistik (Deutsch, germanische Sprachen ohne Anglistik)	m	21	2	-	-	-	2	19	-	19	-
	w	58	14	2	-	1	11	44	-	44	-
	i	79	16	2	-	1	13	63	-	63	-
Anglistik, Amerikanistik	m	43	14	6	-	1	7	29	-	29	-
	w	82	29	7	4	3	15	53	-	53	-
	i	125	43	13	4	4	22	82	-	82	-
Romanistik	m	21	3	-	-	1	2	18	-	18	-
	w	77	13	3	1	1	8	64	-	64	-
	i	98	16	3	1	2	10	82	-	82	-
Slawistik, Baltistik, Finno-Ugristik	m	3	2	1	1	-	-	1	-	1	-
	w	15	6	3	1	1	1	9	-	9	-
	i	18	8	4	2	1	1	10	-	10	-
Sonstige/Außereuropäische Sprach- und Kultur- wissenschaften	m	3	2	2	-	-	-	1	-	1	-
	w	1	-	-	-	-	-	1	-	1	-
	i	4	2	2	-	-	-	2	-	2	-
Kulturwissenschaften i.e.S.	m	10	7	6	-	1	-	3	-	3	-
	w	5	5	3	-	2	-	-	-	-	-
	i	15	12	9	-	3	-	3	-	3	-
Psychologie	m	98	54	45	2	5	2	44	1	43	-
	w	62	23	21	-	-	2	39	-	39	-
	i	160	77	66	2	5	4	83	1	82	-
Erziehungswissenschaften	m	43	19	16	-	-	3	24	-	24	-
	w	32	11	6	1	-	4	21	-	21	-
	i	75	30	22	1	-	7	45	-	45	-
Sonderpädagogik	m	26	11	9	-	2	-	15	-	15	-
	w	29	11	5	-	2	4	18	-	18	-
	i	55	22	14	-	4	4	33	-	33	-
Sprach- und Kultur- wissenschaften zusammen	m	963	382	281	7	18	76	581	1	553	27
	w	1 000	350	131	9	33	177	650	-	603	47
	i	1 963	732	412	16	51	253	1 231	1	1 156	74

# Hochschulpersonal 2001

## 11 Wissenschaftliches und künstlerisches Personal nach Hochschularten, Fächergruppen und Lehr- und Forschungsbereichen der fachlichen Zugehörigkeit, Beschäftigungsverhältnissen und Personalgruppen

Fächergruppe ----- Lehr- und Forschungsbereich  (m = männlich, w = weiblich, i = insgesamt)	Insgesamt	Hauptberufliches Personal					Nebenberufliches Personal				
		zusammen	Profes- soren	Dozenten und Assi- stenten	Wissen- schaftl. und künstler. Mitar- beiter	Lehr- kräfte für beson- dere Aufgaben	zusammen	Gast- profes- soren, Emeriti	Lehrbeauf- tragte, Honorar- prof., Privat- dozenten	Wissen- schaftliche Hilfskräfte, Tutoren	
Fachhochschulen (ohne Verwaltungs-FH)											
Sport											
Sport	m	9	2	-	2	-	-	7	-	7	-
	w	2	-	-	-	-	-	2	-	2	-
	i	11	2	-	2	-	-	9	-	9	-
Sport zusammen	m	9	2	-	2	-	-	7	-	7	-
	w	2	-	-	-	-	-	2	-	2	-
	i	11	2	-	2	-	-	9	-	9	-
Rechts-, Wirtschafts- und Sozialwissenschaften											
Rechts-, Wirtschafts- und Sozialwissenschaften allgem.	m	87	43	28	12	-	3	44	-	42	2
	w	36	7	2	1	-	4	29	-	29	-
	i	123	50	30	13	-	7	73	-	71	2
Politikwissenschaften	m	27	14	13	-	-	1	13	-	13	-
	w	7	3	3	-	-	-	4	-	4	-
	i	34	17	16	-	-	1	17	-	17	-
Sozialwissenschaften	m	269	103	97	-	2	4	166	1	123	42
	w	124	49	36	2	4	7	75	-	67	8
	i	393	152	133	2	6	11	241	1	190	50
Sozialwesen	m	2 382	839	709	14	38	78	1 543	6	1 389	148
	w	1 993	542	373	12	75	82	1 451	4	1 233	214
	i	4 375	1 381	1 082	26	113	160	2 994	10	2 622	362
Rechtswissenschaften	m	399	145	127	10	1	7	254	-	254	-
	w	104	26	19	2	3	2	78	1	76	1
	i	503	171	146	12	4	9	332	1	330	1
Verwaltungswissenschaft	m	62	36	10	15	-	11	26	-	26	-
	w	22	9	6	-	-	3	13	-	13	-
	i	84	45	16	15	-	14	39	-	39	-
Wirtschaftswissenschaften	m	5 230	2 210	1 980	35	122	73	3 020	47	2 787	186
	w	1 428	508	295	13	111	89	920	5	807	108
	i	6 658	2 718	2 275	48	233	162	3 940	52	3 594	294
Wirtschaftsingenieurwesen	m	691	296	265	2	28	1	395	1	350	44
	w	111	22	11	2	8	1	89	-	83	6
	i	802	318	276	4	36	2	484	1	433	50
Rechts-, Wirtschafts- und Sozialwissenschaften zusammen	m	9 147	3 686	3 229	88	191	178	5 461	55	4 984	422
	w	3 825	1 166	745	32	201	188	2 659	10	2 312	337
	i	12 972	4 852	3 974	120	392	366	8 120	65	7 296	759
Mathematik, Naturwissenschaften											
Mathematik, Naturwissen- schaften allgemein	m	341	200	170	-	30	-	141	-	86	55
	w	54	25	15	-	10	-	29	-	17	12
	i	395	225	185	-	40	-	170	-	103	67
Mathematik	m	277	175	159	1	5	10	102	-	99	3
	w	66	41	25	3	7	6	25	-	23	2
	i	343	216	184	4	12	16	127	-	122	5
Informatik	m	1 487	860	733	7	63	57	627	2	558	67
	w	219	112	66	2	31	13	107	-	93	14
	i	1 706	972	799	9	94	70	734	2	651	81
Physik, Astronomie	m	185	131	110	-	4	17	54	-	44	10
	w	16	10	3	-	4	3	6	-	4	2
	i	201	141	113	-	8	20	60	-	48	12
Chemie	m	125	100	83	-	6	11	25	-	25	-
	w	29	21	12	-	6	3	8	-	7	1
	i	154	121	95	-	12	14	33	-	32	1

# Hochschulpersonal 2001

## 11 Wissenschaftliches und künstlerisches Personal nach Hochschularten, Fächergruppen und Lehr- und Forschungsbereichen der fachlichen Zugehörigkeit, Beschäftigungsverhältnissen und Personalgruppen

Fächergruppe ..... Lehr- und Forschungsbereich  (m = männlich, w = weiblich, i = insgesamt)	Insgesamt	Hauptberufliches Personal						Nebenberufliches Personal			
		zusammen	Profes- soren	Dozenten und Assi- stenten	Wissen- schaftl. und künstler. Mitar- beiter	Lehr- kräfte für beson- dere Aufgaben	zusammen	Gast- profes- soren, Emeriti	Lehrbeauf- tragte, Honorar- prof., Privat- dozenten	Wissen- schaftliche Hilfskräfte, Tutoren	
Fachhochschulen (ohne Verwaltungs-FH)											
Pharmazie	m	28	9	9	-	-	-	19	-	19	-
	w	9	1	1	-	-	-	8	-	8	-
	i	37	10	10	-	-	-	27	-	27	-
Biologie	m	61	42	37	-	4	1	19	-	17	2
	w	17	7	3	-	3	1	10	-	9	1
	i	78	49	40	-	7	2	29	-	26	3
Geowissenschaften (ohne Geographie)	m	10	7	5	-	-	2	3	-	3	-
	w	5	5	1	-	2	2	-	-	-	-
	i	15	12	6	-	2	4	3	-	3	-
Mathematik, Naturwissen- schaften zusammen	m	2 514	1 524	1 306	8	112	98	990	2	851	137
	w	415	222	126	5	63	28	193	-	161	32
	i	2 929	1 746	1 432	13	175	126	1 183	2	1 012	169
Humanmedizin											
Humanmedizin allgemein	m	1	-	-	-	-	-	1	-	1	-
	w	4	2	2	-	-	-	2	-	2	-
	i	9	3	3	-	-	-	6	-	6	-
Vorklinische Humanmedizin (einschl. Zahnmedizin)	m	5	1	1	-	-	-	4	-	4	-
	w	4	2	2	-	-	-	2	-	2	-
	i	9	3	3	-	-	-	6	-	6	-
Klinisch-Theoretische Humanmedizin (einschl. Zahnmedizin)	m	4	2	2	-	-	-	2	-	1	1
	w	4	2	2	-	-	-	2	-	2	-
	i	8	4	4	-	-	-	4	-	3	1
Klinisch-Praktische Humanmedizin (ohne Zahnmedizin)	m	9	2	2	-	-	-	7	-	7	-
	w	5	1	1	-	-	-	4	-	4	-
	i	14	3	3	-	-	-	11	-	11	-
Humanmedizin zusammen	m	19	5	5	-	-	-	14	-	13	1
	w	13	5	5	-	-	-	8	-	8	-
	i	32	10	10	-	-	-	22	-	21	1
Veterinärmedizin											
Klinisch-Theoretische Veterinärmedizin	m	1	1	1	-	-	-	-	-	-	-
	w	-	-	-	-	-	-	-	-	-	-
	i	1	1	1	-	-	-	-	-	-	-
Agrar-, Forst- und Ernährungs- wissenschaften											
Agrar-, Forst- und Ernährungs- wissenschaften allgemein	m	51	24	13	1	10	-	27	-	27	-
	w	9	6	1	-	3	2	3	-	3	-
	i	60	30	14	1	13	2	30	-	30	-
Landespflege, Umweltgestaltung	m	217	100	84	3	9	4	117	-	103	14
	w	54	23	14	3	6	-	31	-	23	8
	i	271	123	98	6	15	4	148	-	126	22
Agrarwissenschaften, Lebensmittel- und Getränketechnologie	m	440	248	213	-	31	4	192	-	159	33
	w	130	62	26	-	32	4	68	-	51	17
	i	570	310	239	-	63	8	260	-	210	50
Forstwissenschaft, Holzwirtschaft	m	142	70	61	5	4	-	72	-	69	3
	w	20	5	3	-	2	-	15	-	14	1
	i	162	75	64	5	6	-	87	-	83	4
Ernährungs- und Haus- haltungswissenschaften	m	140	68	52	-	16	-	72	-	70	2
	w	93	52	18	-	32	2	41	-	40	1
	i	233	120	70	-	48	2	113	-	110	3

# Hochschulpersonal 2001

## 11 Wissenschaftliches und künstlerisches Personal nach Hochschularten, Fächergruppen und Lehr- und Forschungsbereichen der fachlichen Zugehörigkeit, Beschäftigungsverhältnissen und Personalgruppen

Fächergruppe ..... Lehr- und Forschungsbereich  (m = männlich, w = weiblich, i = insgesamt)	Insgesamt	Hauptberufliches Personal					Nebenberufliches Personal				
		zusammen	Profes- soren	Dozenten und Assi- stenten	Wissen- schaftl. und künstler. Mitar- beiter	Lehr- kräfte für beson- dere Aufgaben	zusammen	Gast- profes- soren, Emeriti	Lehrbeauf- tragte, Honorar- prof., Privat- dozenten	Wissen- schaftliche Hilfskräfte, Tutoren	
Fachhochschulen (ohne Verwaltungs-FH)											
Agrar-, Forst- und Ernährungs- wissenschaften zusammen	m	990	510	423	9	70	8	480	-	428	52
	w	306	148	62	3	75	8	158	-	131	27
	i	1 296	658	485	12	145	16	638	-	559	79
Ingenieurwissenschaften											
Ingenieurwissen- schaften allgemein	m	492	245	220	-	16	9	247	-	232	15
	w	125	37	25	-	8	4	88	-	83	5
	i	617	282	245	-	24	13	335	-	315	20
Bergbau, Hüttenwesen	m	27	8	8	-	-	-	19	-	19	-
	w	4	1	1	-	-	-	3	-	3	-
	i	31	9	9	-	-	-	22	-	22	-
Maschinenbau/ Verfahrenstechnik	m	4 391	2 767	2 325	6	358	78	1 624	14	1 373	237
	w	552	290	149	2	115	24	262	3	213	46
	i	4 943	3 057	2 474	8	473	102	1 886	17	1 586	283
Elektrotechnik	m	2 762	1 952	1 622	10	251	69	810	-	661	149
	w	224	77	38	2	29	8	147	-	128	19
	i	2 986	2 029	1 660	12	280	77	957	-	789	168
Verkehrstechnik, Nautik	m	475	237	184	-	50	3	238	-	220	18
	w	40	17	5	-	11	1	23	-	23	-
	i	515	254	189	-	61	4	261	-	243	18
Architektur	m	1 482	703	644	3	34	22	779	-	642	137
	w	384	129	90	2	25	12	255	1	174	80
	i	1 866	832	734	5	59	34	1 034	1	816	217
Raumplanung	m	74	16	14	-	1	1	58	-	58	-
	w	13	6	2	1	-	3	7	-	7	-
	i	87	22	16	1	1	4	65	-	65	-
Bauingenieurwesen	m	1 595	878	767	1	96	14	717	-	606	111
	w	177	70	33	1	30	6	107	-	85	22
	i	1 772	948	800	2	126	20	824	-	691	133
Vermessungswesen	m	293	191	163	-	26	2	102	-	74	28
	w	24	10	7	-	3	-	14	-	7	7
	i	317	201	170	-	29	2	116	-	81	35
Ingenieurwissen- schaften zusammen	m	11 591	6 997	5 947	20	832	198	4 594	14	3 885	695
	w	1 543	637	350	8	221	58	906	4	723	179
	i	13 134	7 634	6 297	28	1 053	256	5 500	18	4 608	874
Kunst, Kunstwissenschaft											
Kunst, Kunstwissen- schaft allgemein	m	139	44	30	5	6	3	95	-	95	-
	w	68	29	19	3	3	4	39	1	38	-
	i	207	73	49	8	9	7	134	1	133	-
Bildende Kunst	m	61	27	18	2	-	7	34	-	34	-
	w	27	8	7	-	1	-	19	-	19	-
	i	88	35	25	2	1	7	53	-	53	-
Gestaltung	m	966	428	352	3	27	46	538	1	479	58
	w	381	148	117	1	13	17	233	-	190	43
	i	1 347	576	469	4	40	63	771	1	669	101
Darstellende Kunst, Film und Fernsehen, Theaterwissenschaft	m	90	32	29	-	-	3	58	-	54	4
	w	25	5	4	-	-	1	20	-	18	2
	i	115	37	33	-	-	4	78	-	72	6
Musik, Musikwissenschaft	m	54	16	12	-	1	3	38	-	38	-
	w	29	7	6	-	-	1	22	-	22	-
	i	83	23	18	-	1	4	60	-	60	-



# Hochschulpersonal 2001

## 11 Wissenschaftliches und künstlerisches Personal nach Hochschularten, Fächergruppen und Lehr- und Forschungsbereichen der fachlichen Zugehörigkeit, Beschäftigungsverhältnissen und Personalgruppen

Fächergruppe ..... Lehr- und Forschungsbereich  (m = männlich, w = weiblich, i = insgesamt)	Insgesamt	Hauptberufliches Personal					Nebenberufliches Personal				
		zusammen	Profes- soren	Dozenten und Assi- stenten	Wissen- schaftl. und künstler. Mitar- beiter	Lehr- kräfte für beson- dere Aufgaben	zusammen	Gast- profes- soren, Emeriti	Lehrbeauf- tragte, Honorar- prof., Privat- dozenten	Wissen- schaftliche Hilfskräfte, Tutoren	
Fachhochschulen (ohne Verwaltungs-FH)											
Kunst, Kunstwissen- schaft zusammen	m	1 310	547	441	10	34	62	763	1	700	62
	w	530	197	153	4	17	23	333	1	287	45
	i	1 840	744	594	14	51	85	1 096	2	987	107
Zentrale Einrichtungen (ohne klinikspezifische Einrichtungen)											
Hochschule insgesamt	m	57	17	12	-	4	1	40	-	33	7
	w	44	10	2	-	2	6	34	-	30	4
	i	101	27	14	-	6	7	74	-	63	11
Zentrale Hochschulverwaltung	m	206	98	22	-	67	9	108	1	66	41
	w	152	65	4	1	49	11	87	-	51	36
	i	358	163	26	1	116	20	195	1	117	77
Zentralbibliothek	m	14	12	-	-	12	-	2	-	-	2
	w	22	18	-	-	18	-	4	-	1	3
	i	36	30	-	-	30	-	6	-	1	5
Hochschulrechenzentrum	m	49	37	2	-	34	1	12	-	-	12
	w	7	5	-	-	5	-	2	-	1	1
	i	56	42	2	-	39	1	14	-	1	13
Zentrale wissenschaftliche Einrichtungen	m	333	149	90	-	44	15	184	-	158	26
	w	205	56	5	1	32	18	149	-	130	19
	i	538	205	95	1	76	33	333	-	288	45
Übrige Ausbildungs- einrichtungen	m	123	32	2	-	7	23	91	-	88	3
	w	100	38	1	-	5	32	62	-	61	1
	i	223	70	3	-	12	55	153	-	149	4
Mit der Hochschule ver- bundene sowie hochschul- fremde Einrichtungen	m	27	19	3	-	3	13	8	-	8	-
	w	16	12	-	-	1	11	4	-	4	-
	i	43	31	3	-	4	24	12	-	12	-
Zentrale Einrichtungen (ohne klinikspezifische Einrichtungen) zusammen	m	809	364	131	-	171	62	445	1	353	91
	w	546	204	12	2	112	78	342	-	278	64
	i	1 355	568	143	2	283	140	787	1	631	155
Zentrale Einrichtungen der Hochschulkliniken (nur Humanmedizin)											
Kliniken insgesamt, Zentrale Dienste	m	2	-	-	-	-	-	2	-	2	-
	w	2	-	-	-	-	-	2	-	2	-
	i	4	-	-	-	-	-	4	-	4	-
Zentrale Einrichtungen der Hochschulkliniken (nur Humanmedizin) zusammen	m	2	-	-	-	-	-	2	-	2	-
	w	2	-	-	-	-	-	2	-	2	-
	i	4	-	-	-	-	-	4	-	4	-
Hochschulart insgesamt	m	27 355	14 018	11 764	144	1 428	682	13 337	74	11 776	1 487
	w	8 182	2 929	1 584	63	722	560	5 253	15	4 507	731
	i	35 537	16 947	13 348	207	2 150	1 242	18 590	89	16 283	2 218

# Hochschulpersonal 2001

## 11 Wissenschaftliches und künstlerisches Personal nach Hochschularten, Fächergruppen und Lehr- und Forschungsbereichen der fachlichen Zugehörigkeit, Beschäftigungsverhältnissen und Personalgruppen

Fächergruppe ----- Lehr- und Forschungsbereich  (m = männlich, w = weiblich, i = insgesamt)	Insgesamt	Hauptberufliches Personal					Nebenberufliches Personal				
		zusammen	Profes- soren	Dozenten und Assi- stenten	Wissen- schaftl. und künstl. Mitar- beiter	Lehr- kräfte für beson- dere Aufgaben	zusammen	Gast- profes- soren, Emeriti	Lehrbeauf- tragte, Honorar- prof., Privat- dozenten	Wissen- schaftliche Hilfskräfte, Tutoren	
Verwaltungsfachhochschulen											
Sprach- und Kulturwissenschaften											
Philosophie	m	2	-	-	-	-	-	2	-	2	-
	w	1	-	-	-	-	-	1	-	1	-
	i	3	-	-	-	-	-	3	-	3	-
Bibliothekswissenschaft, Dokumentation, Publizistik	m	1	-	-	-	-	-	1	-	1	-
	w	1	-	-	-	-	-	1	-	1	-
	i	2	-	-	-	-	-	2	-	2	-
Allg. und vergleichende Literatur- und Sprach- wissenschaft	m	2	2	-	-	2	-	-	-	-	-
Altphilologie (klassische Philologie)	m	1	-	-	-	-	-	1	-	1	-
Anglistik, Amerikanistik	m	1	-	-	-	-	-	1	-	1	-
Psychologie	m	16	5	3	-	2	-	11	-	11	-
	w	7	1	-	-	1	-	6	-	6	-
	i	23	6	3	-	3	-	17	-	17	-
Erziehungswissenschaften	m	1	-	-	-	-	-	1	-	1	-
	w	1	1	-	-	1	-	-	-	-	-
	i	2	1	-	-	1	-	1	-	1	-
Sprach- und Kultur- wissenschaften zusammen	m	24	7	3	-	4	-	17	-	17	-
	w	10	2	-	-	2	-	8	-	8	-
	i	34	9	3	-	6	-	25	-	25	-
Sport											
Sport	m	2	-	-	-	-	-	2	-	2	-
Sport zusammen	m	2	-	-	-	-	-	2	-	2	-
Rechts-, Wirtschafts- und Sozialwissenschaften											
Rechts-, Wirtschafts- und Sozialwissenschaften allgem.	m	2	-	-	-	-	-	2	-	2	-
Politikwissenschaften	m	6	-	-	-	-	-	6	-	6	-
	w	2	1	1	-	-	-	1	-	1	-
	i	8	1	1	-	-	-	7	-	7	-
Sozialwissenschaften	m	20	8	4	-	2	2	12	-	12	-
	w	7	3	2	-	1	-	4	-	4	-
	i	27	11	6	-	3	2	16	-	16	-
Rechtswissenschaften	m	305	111	47	1	49	14	194	-	194	-
	w	63	16	5	-	3	8	47	-	47	-
	i	368	127	52	1	52	22	241	-	241	-
Verwaltungswissenschaft	m	2 591	1 349	428	138	78	705	1 242	-	1 242	-
	w	529	235	54	42	12	127	294	-	294	-
	i	3 120	1 584	482	180	90	832	1 536	-	1 536	-
Wirtschaftswissenschaften	m	65	30	12	1	11	6	35	-	35	-
	w	11	5	1	-	2	2	6	-	6	-
	i	76	35	13	1	13	8	41	-	41	-
Rechts-, Wirtschafts- und Sozialwissenschaften zusammen	m	2 989	1 498	491	140	140	727	1 491	-	1 491	-
	w	612	260	63	42	18	137	352	-	352	-
	i	3 601	1 758	554	182	158	864	1 843	-	1 843	-

# Hochschulpersonal 2001

## 11 Wissenschaftliches und künstlerisches Personal nach Hochschularten, Fächergruppen und Lehr- und Forschungsbereichen der fachlichen Zugehörigkeit, Beschäftigungsverhältnissen und Personalgruppen

Fächergruppe ----- Lehr- und Forschungsbereich  (m = männlich, w = weiblich, i = insgesamt)	Insgesamt	Hauptberufliches Personal					Nebenberufliches Personal				
		zusammen	Profes- soren	Dozenten und Assi- stenten	Wissen- schaftl. und künstler. Mitar- beiter	Lehr- kräfte für beson- dere Aufgaben	zusammen	Gast- profes- soren, Emeriti	Lehrbeauf- tragte, Honorar- prof., Privat- dozenten	Wissen- schaftliche Hilfskräfte, Tutoren	
Verwaltungsfachhochschulen											
Mathematik, Naturwissenschaften											
Mathematik	m	1	-	-	-	-	-	1	-	1	-
Informatik	m	23	5	1	-	1	3	18	-	18	-
	w	9	2	2	-	-	-	7	-	7	-
	i	32	7	3	-	1	3	25	-	25	-
Geowissenschaften (ohne Geographie)	m	5	2	2	-	-	-	3	-	3	-
Mathematik, Naturwissen- schaften zusammen	m	29	7	3	-	1	3	22	-	22	-
	w	9	2	2	-	-	-	7	-	7	-
	i	38	9	5	-	1	3	29	-	29	-
Humanmedizin											
Klinisch-Theoretische Humanmedizin (einschl. Zahnmedizin)	m	3	-	-	-	-	-	3	-	3	-
Humanmedizin zusammen	m	3	-	-	-	-	-	3	-	3	-
Agrar-, Forst- und Ernährungs- wissenschaften											
Forstwissenschaft, Holzwirtschaft	m	5	5	4	-	1	-	-	-	-	-
	w	1	1	1	-	-	-	-	-	-	-
	i	6	6	5	-	1	-	-	-	-	-
Agrar-, Forst- und Ernährungs- wissenschaften zusammen	m	5	5	4	-	1	-	-	-	-	-
	w	1	1	1	-	-	-	-	-	-	-
	i	6	6	5	-	1	-	-	-	-	-
Zentrale Einrichtungen (ohne klinikspezifische Einrichtungen)											
Zentrale Hochschulverwaltung	m	1	1	1	-	-	-	-	-	-	-
	w	1	1	-	-	-	1	-	-	-	-
	i	2	2	1	-	-	1	-	-	-	-
Hochschulrechenzentrum	m	1	1	1	-	-	-	-	-	-	-
Zentrale Einrichtungen (ohne klinikspezifische Einrichtungen) zusammen	m	2	2	2	-	-	-	-	-	-	-
	w	1	1	-	-	-	1	-	-	-	-
	i	3	3	2	-	-	1	-	-	-	-
Hochschulart insgesamt											
	m	3 054	1 519	503	140	146	730	1 535	-	1 535	-
	w	633	266	66	42	20	138	367	-	367	-
	i	3 687	1 785	569	182	166	868	1 902	-	1 902	-

# Hochschulpersonal 2001

## 11 Wissenschaftliches und künstlerisches Personal nach Hochschularten, Fächergruppen und Lehr- und Forschungsbereichen der fachlichen Zugehörigkeit, Beschäftigungsverhältnissen und Personalgruppen

Fächergruppe ----- Lehr- und Forschungsbereich  (m = männlich, w = weiblich, i = insgesamt)	Insgesamt	Hauptberufliches Personal					Nebenberufliches Personal				
		zusammen	Profes- soren	Dozenten und Assi- stenten	Wissen- schaftl. und künstler. Mitar- beiter	Lehr- kräfte für beson- dere Aufgaben	zusammen	Gast- profes- soren, Emeriti	Lehrbeauf- tragte, Honorar- prof., Privat- dozenten	Wissen- schaftliche Hilfskräfte, Tutoren	
Hochschulen insgesamt											
Sprach- und Kulturwissenschaften											
Sprach- und Kultur- wissenschaften allgemein	m	1 017	326	81	21	145	79	691	6	646	39
	w	1 110	389	18	8	132	231	721	4	662	55
	i	2 127	715	99	29	277	310	1 412	10	1 308	94
Evang. Theologie	m	1 125	686	349	105	200	32	439	28	316	95
	w	430	229	47	45	118	19	201	3	117	81
	i	1 555	915	396	150	318	51	640	31	433	176
Katholische Theologie	m	1 000	607	341	75	161	30	393	47	286	60
	w	341	160	25	19	98	18	181	-	124	57
	i	1 341	767	366	94	259	48	574	47	410	117
Philosophie	m	1 339	674	279	130	255	10	665	81	467	117
	w	389	159	20	27	107	5	230	6	171	53
	i	1 728	833	299	157	362	15	895	87	638	170
Geschichte	m	2 363	1 652	623	259	734	36	711	32	492	187
	w	1 018	622	85	101	423	13	396	3	196	197
	i	3 381	2 274	708	360	1 157	49	1 107	35	688	384
Bibliothekswissenschaft, Dokumentation, Publizistik	m	773	405	196	29	171	9	368	6	342	20
	w	403	224	64	10	137	13	179	-	137	42
	i	1 176	629	260	39	308	22	547	6	479	62
Allg. und vergleichende Literatur- und Sprach- wissenschaft	m	1 084	696	188	59	329	120	388	5	326	57
	w	1 096	658	53	37	344	224	438	1	323	114
	i	2 180	1 354	241	96	673	344	826	6	649	171
Altphilologie (klassische Philologie)	m	353	224	94	35	74	21	129	4	109	16
	w	183	84	9	10	46	19	99	-	81	18
	i	536	308	103	45	120	40	228	4	190	34
Germanistik (Deutsch, germanische Sprachen ohne Anglistik)	m	2 114	1 410	519	167	621	103	704	27	511	166
	w	1 886	1 018	159	100	590	169	868	4	560	304
	i	4 000	2 428	678	267	1 211	272	1 572	31	1 071	470
Anglistik, Amerikanistik	m	1 079	781	266	61	285	169	298	17	240	41
	w	982	605	84	69	304	148	377	2	265	110
	i	2 061	1 386	350	130	589	317	675	19	505	151
Romanistik	m	834	602	237	50	196	119	232	12	177	43
	w	1 122	616	57	58	269	232	506	1	407	98
	i	1 956	1 218	294	108	465	351	738	13	584	141
Slawistik, Baltistik, Finno-Ugristik	m	248	197	68	17	66	46	51	1	40	10
	w	372	242	29	22	106	85	130	1	96	33
	i	620	439	97	39	172	131	181	2	136	43
Sonstige/Außereuropäische Sprach- und Kultur- wissenschaften	m	861	601	210	59	266	66	260	19	192	49
	w	659	417	52	45	263	57	242	2	172	68
	i	1 520	1 018	262	104	529	123	502	21	364	117
Kulturwissenschaften i.e.S.	m	283	202	83	15	102	2	81	2	64	15
	w	223	143	24	25	91	3	80	2	51	27
	i	506	345	107	40	193	5	161	4	115	42
Psychologie	m	2 048	1 506	490	195	792	29	542	19	450	73
	w	1 431	1 021	114	133	741	33	410	1	228	181
	i	3 479	2 527	604	328	1 533	62	952	20	678	254
Erziehungswissenschaften	m	2 475	1 519	545	131	698	145	956	39	812	105
	w	1 988	1 070	180	138	642	110	918	6	655	257
	i	4 463	2 589	725	269	1 340	255	1 874	45	1 467	362
Sonderpädagogik	m	446	252	124	13	72	43	194	6	176	12
	w	473	242	49	11	147	35	231	2	192	37
	i	919	494	173	24	219	78	425	8	368	49

# Hochschulpersonal 2001

## 11 Wissenschaftliches und künstlerisches Personal nach Hochschularten, Fächergruppen und Lehr- und Forschungsbereichen der fachlichen Zugehörigkeit, Beschäftigungsverhältnissen und Personalgruppen

Fachgruppe ----- Lehr- und Forschungsbereich  (m = männlich, w = weiblich, i = insgesamt)		Insgesamt	Hauptberufliches Personal					Nebenberufliches Personal			
			zusammen	Profes- soren	Dozenten und Assi- stenten	Wissen- schaftl. und künstl. Mitar- beiter	Lehr- kräfte für beson- dere Aufgaben	zusammen	Gast- profes- soren, Emeriti	Lehrbeauf- tragte, Honorar- prof., Privat- dozenten	Wissen- schaftliche Hilfskräfte, Tutoren
Hochschulen insgesamt											
Sprach- und Kultur- wissenschaften zusammen	m	19 442	12 340	4 693	1 421	5 167	1 059	7 102	351	5 646	1 105
	w	14 106	7 899	1 069	858	4 558	1 414	6 207	38	4 437	1 732
	i	33 548	20 239	5 762	2 279	9 725	2 473	13 309	389	10 083	2 837
Sport											
Sport	m	1 545	893	196	56	419	222	652	11	522	119
	w	719	358	19	17	215	107	361	1	210	150
	i	2 264	1 251	215	73	634	329	1 013	12	732	269
Sport zusammen	m	1 545	893	196	56	419	222	652	11	522	119
	w	719	358	19	17	215	107	361	1	210	150
	i	2 264	1 251	215	73	634	329	1 013	12	732	269
Rechts-, Wirtschafts- und Sozialwissenschaften											
Rechts-, Wirtschafts- und Sozialwissenschaften allgem.	m	461	265	73	65	122	5	196	1	168	27
	w	160	101	8	31	55	7	59	-	42	17
	i	621	366	81	96	177	12	255	1	210	44
Regionalwissenschaften	m	87	64	18	9	33	4	23	-	16	7
	w	59	40	5	6	26	3	19	-	8	11
	i	146	104	23	15	59	7	42	-	24	18
Politikwissenschaften	m	1 184	697	254	83	342	18	487	5	416	66
	w	474	274	47	42	171	14	200	1	152	47
	i	1 658	971	301	125	513	32	687	6	568	113
Sozialwissenschaften	m	1 843	1 156	472	98	549	37	687	49	492	146
	w	955	620	115	86	405	14	335	7	207	121
	i	2 798	1 776	587	184	954	51	1 022	56	699	267
Sozialwesen	m	2 668	973	769	24	97	83	1 695	11	1 533	151
	w	2 270	640	391	18	144	87	1 630	6	1 403	221
	i	4 938	1 613	1 160	42	241	170	3 325	17	2 936	372
Rechtswissenschaften	m	4 539	2 554	1 002	370	1 155	27	1 985	71	1 128	786
	w	1 711	943	96	107	727	13	768	3	237	528
	i	6 250	3 497	1 098	477	1 882	40	2 753	74	1 365	1 314
Verwaltungswissenschaft	m	2 789	1 450	456	157	121	716	1 339	-	1 337	2
	w	587	259	60	42	27	130	328	-	325	3
	i	3 376	1 709	516	199	148	846	1 667	-	1 662	5
Wirtschaftswissenschaften	m	11 430	7 135	3 320	514	3 197	104	4 295	114	3 634	547
	w	3 147	1 872	376	153	1 243	100	1 275	6	957	312
	i	14 577	9 007	3 696	667	4 440	204	5 570	120	4 591	859
Wirtschaftsingenieurwesen	m	822	372	279	6	86	1	450	1	397	52
	w	131	34	11	4	18	1	97	-	84	13
	i	953	406	290	10	104	2	547	1	481	65
Rechts-, Wirtschafts- und Sozialwissenschaften zusammen	m	25 823	14 666	6 643	1 326	5 702	995	11 157	252	9 121	1 784
	w	9 494	4 783	1 109	489	2 816	369	4 711	23	3 415	1 273
	i	35 317	19 449	7 752	1 815	8 518	1 364	15 868	275	12 536	3 057
Mathematik, Naturwissenschaften											
Mathematik, Naturwissen- schaften allgemein	m	766	469	236	30	201	2	297	3	224	70
	w	163	108	32	9	67	-	55	1	34	20
	i	929	577	268	39	268	2	352	4	258	90
Mathematik	m	4 141	3 439	1 261	409	1 667	102	702	79	365	258
	w	685	510	73	58	340	39	175	3	77	95
	i	4 826	3 949	1 334	467	2 007	141	877	82	442	353

# Hochschulpersonal 2001

## 11 Wissenschaftliches und künstlerisches Personal nach Hochschularten, Fächergruppen und Lehr- und Forschungsbereichen der fachlichen Zugehörigkeit, Beschäftigungsverhältnissen und Personalgruppen

Fächergruppe ----- Lehr- und Forschungsbereich  (m = männlich, w = weiblich, i = insgesamt)	Insgesamt	Hauptberufliches Personal					Nebenberufliches Personal				
		zusammen	Profes- soren	Dozenten und Assi- stenten	Wissen- schaftl. und künstl. Mitar- beiter	Lehr- kräfte für beson- dere Aufgaben	zusammen	Gast- profes- soren, Emeriti	Lehrbeauf- tragte, Honorar- prof., Privat- dozenten	Wissen- schaftliche Hilfskräfte, Tutoren	
Hochschulen insgesamt											
Informatik	m	5 470	4 375	1 347	369	2 583	76	1 095	11	792	292
	w	855	643	111	57	458	17	212	2	119	91
	i	6 325	5 018	1 458	426	3 041	93	1 307	13	911	383
Physik, Astronomie	m	7 863	6 795	1 228	513	4 997	57	1 068	88	465	515
	w	877	721	30	46	637	8	156	5	33	118
	i	8 740	7 516	1 258	559	5 634	65	1 224	93	498	633
Chemie	m	6 922	5 716	963	311	4 400	42	1 206	81	627	498
	w	1 950	1 602	51	70	1 474	7	348	2	107	239
	i	8 872	7 318	1 014	381	5 874	49	1 554	83	734	737
Pharmazie	m	1 082	877	160	70	640	7	205	3	136	66
	w	724	549	26	26	493	4	175	1	73	101
	i	1 806	1 426	186	96	1 133	11	380	4	209	167
Biologie	m	4 982	4 062	900	444	2 684	34	920	73	522	325
	w	2 512	2 037	101	159	1 767	10	475	4	121	350
	i	7 494	6 099	1 001	603	4 451	44	1 395	77	643	675
Geowissenschaften (ohne Geographie)	m	2 414	1 908	406	186	1 306	10	506	36	358	112
	w	583	478	18	33	423	4	105	-	41	64
	i	2 997	2 386	424	219	1 729	14	611	36	399	176
Geographie	m	1 286	957	285	96	548	28	329	15	259	55
	w	408	292	28	27	224	13	116	1	64	51
	i	1 694	1 249	313	123	772	41	445	16	323	106
Mathematik, Naturwissen- schaften zusammen	m	34 926	28 598	6 786	2 428	19 026	358	6 328	389	3 748	2 191
	w	8 757	6 940	470	485	5 883	102	1 817	19	669	1 129
	i	43 683	35 538	7 256	2 913	24 909	460	8 145	408	4 417	3 320
Humanmedizin											
Humanmedizin allgemein	m	1 323	27	1	2	24	-	1 296	58	1 238	-
	w	117	31	-	1	30	-	86	1	83	2
	i	1 440	58	1	3	54	-	1 382	59	1 321	2
Vorklinische Humanmedizin (einschl. Zahnmedizin)	m	2 350	2 258	427	436	1 395	-	92	5	33	54
	w	1 168	1 116	33	141	940	2	52	6	6	40
	i	3 518	3 374	460	577	2 335	2	144	11	39	94
Klinisch-Theoretische Humanmedizin (einschl. Zahnmedizin)	m	4 615	4 459	733	541	3 184	1	156	4	109	43
	w	2 774	2 670	67	239	2 364	-	104	-	42	62
	i	7 389	7 129	800	780	5 548	1	260	4	151	105
Klinisch-Praktische Humanmedizin (ohne Zahnmedizin)	m	19 040	18 384	1 584	2 632	14 168	-	656	13	533	110
	w	10 215	9 983	92	1 004	8 885	2	232	9	107	116
	i	29 255	28 367	1 676	3 636	23 053	2	888	22	640	226
Zahnmedizin (klinisch-praktisch)	m	1 321	1 287	186	194	907	-	34	2	14	18
	w	701	692	15	110	567	-	9	-	2	7
	i	2 022	1 979	201	304	1 474	-	43	2	16	25
Humanmedizin zusammen	m	28 649	26 415	2 931	3 805	19 678	1	2 234	82	1 927	225
	w	14 975	14 492	207	1 495	12 786	4	483	16	240	227
	i	43 624	40 907	3 138	5 300	32 464	5	2 717	98	2 167	452
Veterinärmedizin											
Veterinärmedizin allgemein	m	22	5	1	-	4	-	17	-	17	-
	w	8	5	-	1	4	-	3	-	3	-
	i	30	10	1	1	8	-	20	-	20	-
Vorklinische Veterinärmedizin	m	160	146	44	30	72	-	14	1	5	8
	w	120	88	7	19	61	1	32	-	10	22
	i	280	234	51	49	133	1	46	1	15	30

# Hochschulpersonal 2001

## 11 Wissenschaftliches und künstlerisches Personal nach Hochschuliarten, Fächergruppen und Lehr- und Forschungsbereichen der fachlichen Zugehörigkeit, Beschäftigungsverhältnissen und Personalgruppen

Fächergruppe ----- Lehr- und Forschungsbereich  (m = männlich, w = weiblich, i = insgesamt)		insgesamt	Hauptberufliches Personal					Nebenberufliches Personal			
			zusammen	Profes- soren	Dozenten und Assi- stenten	Wissen- schaftl. und künstler. Mitar- beiter	Lehr- kräfte für beson- dere Aufgaben	zusammen	Gast- profes- soren, Emeriti	Lehrbeauf- tragte, Honorar- prof., Privat- dozenten	Wissen- schaftliche Hilfskräfte, Tutoren
Hochschulen insgesamt											
Klinisch-Theoretische Veterinärmedizin	m	289	240	77	30	133	-	49	6	22	21
	w	236	176	5	23	148	-	60	-	7	53
	i	525	416	82	53	281	-	109	6	29	74
Klinisch-Praktische Veterinärmedizin	m	225	185	42	19	124	-	40	3	7	30
	w	257	163	9	17	137	-	94	-	3	91
	i	482	348	51	36	261	-	134	3	10	121
Veterinärmedizin zusammen	m	696	576	164	79	333	-	120	10	51	59
	w	621	432	21	60	350	1	189	-	23	166
	i	1 317	1 008	185	139	683	1	309	10	74	225
Agrar-, Forst- und Ernährungs- wissenschaften											
Agrar-, Forst- und Ernährungs- wissenschaften allgemein	m	85	53	19	6	28	-	32	-	31	1
	w	24	18	2	-	14	2	6	-	3	3
	i	109	71	21	6	42	2	38	-	34	4
Landespflege, Umweltgestaltung	m	429	247	134	17	91	5	182	1	151	30
	w	176	89	21	9	59	-	87	-	53	34
	i	605	336	155	26	150	5	269	1	204	64
Agrarwissenschaften, Lebensmittel- und Getränketechnologie	m	2 314	1 903	551	173	1 173	6	411	13	262	136
	w	980	782	49	50	677	6	198	3	73	122
	i	3 294	2 685	600	223	1 850	12	609	16	335	258
Forstwissenschaft, Holzwirtschaft	m	565	380	122	29	229	-	185	16	114	55
	w	114	73	8	4	61	-	41	-	19	22
	i	679	453	130	33	290	-	226	16	133	77
Ernährungs- und Haus- haltungswissenschaften	m	303	192	97	19	67	9	111	4	99	8
	w	322	213	41	11	143	18	109	1	82	26
	i	625	405	138	30	210	27	220	5	181	34
Agrar-, Forst- und Ernährungs- wissenschaften zusammen	m	3 696	2 775	923	244	1 588	20	921	34	657	230
	w	1 616	1 175	121	74	954	26	441	4	230	207
	i	5 312	3 950	1 044	318	2 542	46	1 362	38	887	437
Ingenieurwissenschaften											
Ingenieurwissen- schaften allgemein	m	1 037	667	306	41	306	14	370	-	315	55
	w	276	159	27	5	122	5	117	-	93	24
	i	1 313	826	333	46	428	19	487	-	408	79
Bergbau, Hüttenwesen	m	529	435	73	20	341	1	94	6	59	29
	w	69	58	1	2	55	-	11	-	3	8
	i	598	493	74	22	396	1	105	6	62	37
Maschinenbau/ Verfahrenstechnik	m	12 359	9 750	3 184	528	5 934	104	2 609	94	1 896	619
	w	1 711	1 309	174	75	1 033	27	402	4	242	156
	i	14 070	11 059	3 358	603	6 967	131	3 011	98	2 138	775
Elektrotechnik	m	6 946	5 675	2 176	344	3 073	82	1 271	44	906	321
	w	559	359	50	22	279	8	200	-	135	65
	i	7 505	6 034	2 226	366	3 352	90	1 471	44	1 041	386
Verkehrstechnik, Nautik	m	1 051	722	254	20	445	3	329	1	293	35
	w	92	63	7	2	53	1	29	-	27	2
	i	1 143	785	261	22	498	4	358	1	320	37
Architektur	m	2 881	1 658	934	85	607	32	1 223	35	964	224
	w	925	512	125	40	335	12	413	7	256	150
	i	3 806	2 170	1 059	125	942	44	1 636	42	1 220	374
Raumplanung	m	398	243	71	7	163	2	155	3	132	20
	w	163	123	14	5	101	3	40	-	28	12
	i	561	366	85	12	264	5	195	3	160	32

# Hochschulpersonal 2001

## 11 Wissenschaftliches und künstlerisches Personal nach Hochschularten, Fächergruppen und Lehr- und Forschungsbereichen der fachlichen Zugehörigkeit, Beschäftigungsverhältnissen und Personalgruppen

Fächergruppe ----- Lehr- und Forschungsbereich  (m = männlich, w = weiblich, i = insgesamt)		Insgesamt	Hauptberufliches Personal					Nebenberufliches Personal			
			zusammen	Profes- soren	Dozenten und Assi- stenten	Wissen- schaftl. und künstler. Mitar- beiter	Lehr- kräfte für beson- dere Aufgaben	zusammen	Gast- profes- soren, Emeriti	Lehrbeauf- tragte, Honorar- prof., Privat- dozenten	Wissen- schaftliche Hilfskräfte, Tutoren
Hochschulen insgesamt											
Bauingenieurwesen	m	4 387	3 118	1 133	116	1 849	20	1 269	28	977	264
	w	672	497	41	29	420	7	175	-	105	70
	i	5 059	3 615	1 174	145	2 269	27	1 444	28	1 082	334
Vermessungswesen	m	657	491	215	24	250	2	166	2	112	52
	w	99	63	12	8	43	-	36	-	9	27
	i	756	554	227	32	293	2	202	2	121	79
Ingenieurwissen- schaften zusammen	m	30 245	22 759	8 346	1 185	12 968	260	7 486	213	5 654	1 619
	w	4 566	3 143	451	188	2 441	63	1 423	11	898	514
	i	34 811	25 902	8 797	1 373	15 409	323	8 909	224	6 552	2 133
Kunst, Kunstwissenschaft											
Kunst, Kunstwissen- schaft allgemein	m	813	430	239	48	92	51	383	11	354	18
	w	474	228	81	26	97	24	246	6	197	43
	i	1 287	658	320	74	189	75	629	17	551	61
Bildende Kunst	m	688	429	239	38	81	71	259	31	214	14
	w	263	134	63	21	30	20	129	8	99	22
	i	951	563	302	59	111	91	388	39	313	36
Gestaltung	m	1 646	840	573	19	146	102	806	27	640	139
	w	704	304	161	16	91	36	400	9	289	102
	i	2 350	1 144	734	35	237	138	1 206	36	929	241
Darstellende Kunst, Film und Fernsehen, Theaterwissenschaft	m	872	300	194	13	68	25	572	33	521	18
	w	595	195	79	11	73	32	400	46	329	25
	i	1 467	495	273	24	141	57	972	79	850	43
Musik, Musikwissenschaft	m	5 428	1 744	1 131	34	263	316	3 684	169	3 414	101
	w	2 654	705	326	17	174	188	1 949	62	1 830	57
	i	8 082	2 449	1 457	51	437	504	5 633	231	5 244	158
Kunst, Kunstwissen- schaft zusammen	m	9 447	3 743	2 376	152	650	565	5 704	271	5 143	290
	w	4 690	1 566	710	91	465	300	3 124	131	2 744	249
	i	14 137	5 309	3 086	243	1 115	865	8 828	402	7 887	539
Zentrale Einrichtungen (ohne klinikspezifische Einrichtungen)											
Hochschule insgesamt	m	150	91	20	2	55	14	59	-	39	20
	w	133	67	2	-	44	21	66	-	41	25
	i	283	158	22	2	99	35	125	-	80	45
Zentrale Hochschulverwaltung	m	1 751	637	83	15	493	46	1 114	102	784	228
	w	1 066	444	15	11	376	42	622	14	341	267
	i	2 817	1 081	98	26	869	88	1 736	116	1 125	495
Zentral verwaltete Hörsäle und Lehrräume	m	12	1	-	-	1	-	11	-	11	-
	w	39	2	-	-	1	1	37	-	37	-
	i	51	3	-	-	2	1	48	-	48	-
Zentralbibliothek	m	223	192	-	1	187	4	31	3	1	27
	w	158	122	-	-	121	1	36	-	2	34
	i	381	314	-	1	308	5	67	3	3	61
Hochschulrechenzentrum	m	810	769	8	6	754	1	41	-	4	37
	w	150	135	-	1	134	-	15	-	5	10
	i	960	904	8	7	888	1	56	-	9	47
Zentrale wissenschaftliche Einrichtungen	m	1 976	1 410	149	28	1 122	111	566	5	407	154
	w	1 389	793	12	13	640	128	596	2	457	137
	i	3 365	2 203	161	41	1 762	239	1 162	7	864	291
Zentrale Betriebs- und Versorgungseinrichtungen	m	39	34	-	-	22	12	5	2	1	2
	w	6	6	-	-	3	3	-	-	-	-
	i	45	40	-	-	25	15	5	2	1	2



# Hochschulpersonal 2001

## 11 Wissenschaftliches und künstlerisches Personal nach Hochschularten, Fächergruppen und Lehr- und Forschungsbereichen der fachlichen Zugehörigkeit, Beschäftigungsverhältnissen und Personalgruppen

Fächergruppe ----- Lehr- und Forschungsbereich  (m = männlich, w = weiblich, i = insgesamt)	Insgesamt	Hauptberufliches Personal					Nebenberufliches Personal				
		zusammen	Profes- soren	Dozenten und Assi- stenten	Wissen- schaftl. und künstler. Mitar- beiter	Lehr- kräfte für beson- dere Aufgaben	zusammen	Gast- profes- soren, Emeriti	Lehrbeauf- tragte, Honorar- prof., Privat- dozenten	Wissen- schaftliche Hilfskräfte, Tutoren	
Hochschulen insgesamt											
Soziale Einrichtungen	m	33	25	-	-	17	8	8	-	5	3
	w	22	11	-	-	9	2	11	-	9	2
	i	55	36	-	-	26	10	19	-	14	5
Übrige Ausbildungs- einrichtungen	m	943	526	36	9	365	116	417	2	172	243
	w	646	335	4	4	218	109	311	1	134	176
	i	1 589	861	40	13	583	225	728	3	306	419
Mit der Hochschule ver- bundene sowie hochschul- fremde Einrichtungen	m	219	203	31	12	147	13	16	-	13	3
	w	58	50	1	4	32	13	8	-	4	4
	i	277	253	32	16	179	26	24	-	17	7
Zentrale Einrichtungen (ohne klinikspezifische Einrichtungen) zusammen	m	6 156	3 888	327	73	3 163	325	2 268	114	1 437	717
	w	3 667	1 965	34	33	1 578	320	1 702	17	1 030	655
	i	9 823	5 853	361	106	4 741	645	3 970	131	2 467	1 372
Zentrale Einrichtungen der Hochschulkliniken (nur Humanmedizin)											
Kliniken insgesamt, Zentrale Dienste	m	586	465	59	30	373	3	121	42	72	7
	w	395	376	3	12	353	8	19	-	12	7
	i	981	841	62	42	726	11	140	42	84	14
Soziale Einrichtungen der Kliniken	m	4	4	-	-	4	-	-	-	-	-
	w	9	9	-	-	9	-	-	-	-	-
	i	13	13	-	-	13	-	-	-	-	-
Übrige Ausbildungsein- richtungen der Kliniken	m	18	18	-	-	4	14	-	-	-	-
	w	75	75	-	-	9	66	-	-	-	-
	i	93	93	-	-	13	80	-	-	-	-
Mit den Kliniken ver- bundene sowie klinik- fremde Einrichtungen	m	21	21	1	-	20	-	-	-	-	-
	w	15	15	2	1	12	-	-	-	-	-
	i	36	36	3	1	32	-	-	-	-	-
Zentrale Einrichtungen der Hochschulkliniken (nur Humanmedizin) zusammen	m	629	508	60	30	401	17	121	42	72	7
	w	494	475	5	13	383	74	19	-	12	7
	i	1 123	983	65	43	784	91	140	42	84	14
Insgesamt	m	161 254	117 161	33 445	10 799	69 095	3 822	44 093	1 769	33 978	8 346
	w	63 705	43 228	4 216	3 803	32 429	2 780	20 477	260	13 908	6 309
	i	224 959	160 389	37 661	14 602	101 524	6 602	64 570	2 029	47 886	14 655

# Hochschulpersonal 2001

## 12 Wissenschaftliches und künstlerisches Personal nach Fächergruppen der fachlichen Zugehörigkeit, Dienstbezeichnungen, Beschäftigungsverhältnissen und Arten der Finanzierung

Fächergruppe ----- Dienstbezeichnung  (m = männlich, w = weiblich, i = insgesamt)		Ins- gesamt	Vollzeitbeschäftigte			Teilzeitbeschäftigte				Finanzierung aus					Nicht finan- ziert/ ohne Angabe
			zu- sammen	auf Dauer	auf Zeit	zu- sammen	mit weniger als 1/2	mit 1/2 bis un0 ter 2/3	mit mind. 2/3	dem Stel- len- plan	sonst. Haus- halts- mitteln	Dritt- mitteln			
							der regelmäßigen Arbeitszeit					öf- fent- lich	privat		
Sprach- und Kultur- wissenschaften															
Professoren															
C4 u. entspr. Besoldungsgr.	m	2 533	2 417	2 324	93	116	4	31	81	2 367	151	8	2	5	
	w	398	374	342	32	24	-	11	13	362	34	1	1	-	
	i	2 931	2 791	2 666	125	140	4	42	94	2 729	185	9	3	5	
C3 u. entspr. Besoldungsgr.	m	1 596	1 506	1 396	110	90	12	29	49	1 474	109	7	1	5	
	w	514	484	439	45	30	3	15	12	477	34	1	-	2	
	i	2 110	1 990	1 835	155	120	15	44	61	1 951	143	8	1	7	
C2 u. entspr. Besoldungsgr. - auf Dauer -	m	502	477	477	-	25	2	13	10	451	16	2	15	18	
	w	125	114	114	-	11	3	6	2	118	3	1	-	3	
	i	627	591	591	-	36	5	19	12	569	19	3	15	21	
C2 u. entspr. Besoldungsgr. - auf Zeit -	m	59	48	-	48	11	3	7	1	41	12	4	2	-	
	w	32	23	-	23	9	-	7	2	27	3	2	-	-	
	i	91	71	-	71	20	3	14	3	68	15	6	2	-	
Ordentliche Professoren	m	2	2	2	-	-	-	-	-	2	-	-	-	-	
Außerordentl. Professoren	m	1	1	1	-	-	-	-	-	1	-	-	-	-	
Zusammen	m	4 693	4 451	4 200	251	242	21	80	141	4 336	288	21	20	28	
	w	1 069	995	895	100	74	6	39	29	984	74	5	1	5	
	i	5 762	5 446	5 095	351	316	27	119	170	5 320	362	26	21	33	
Dozenten und Assistenten															
Hochschuldozenten	m	244	215	106	109	29	3	9	17	206	12	2	19	5	
	w	94	79	42	37	15	2	5	8	77	8	-	7	2	
	i	338	294	148	146	44	5	14	25	283	20	2	26	7	
Universitätsdozenten	m	12	9	5	4	3	-	2	1	9	3	-	-	-	
Oberassistenten	m	152	146	19	127	6	-	2	4	143	5	2	1	1	
	w	53	52	7	45	1	-	1	-	47	6	-	-	-	
	i	205	198	26	172	7	-	3	4	190	11	2	1	1	
Oberingenieure	m	6	6	-	6	-	-	-	-	6	-	-	-	-	
	w	3	3	-	3	-	-	-	-	3	-	-	-	-	
	i	9	9	-	9	-	-	-	-	9	-	-	-	-	
Hochschulassistenten	m	4	4	-	4	-	-	-	-	3	-	-	-	1	
	w	4	4	-	4	-	-	-	-	4	-	-	-	-	
	i	8	8	-	8	-	-	-	-	7	-	-	-	1	
Wiss. u. künstlerische Assistenten	m	990	891	-	891	99	2	49	48	906	59	23	2	-	
	w	696	599	-	599	97	8	63	26	611	54	28	3	-	
	i	1 686	1 490	-	1 490	196	10	112	74	1 517	113	51	5	-	
Hochschuldozenten	m	2	1	1	-	1	-	1	-	2	-	-	-	-	
Außerordentl. Hochschuldoz.	m	1	1	1	-	-	-	-	-	1	-	-	-	-	
Oberassistenten	m	8	8	8	-	-	-	-	-	8	-	-	-	-	
	w	3	3	3	-	-	-	-	-	3	-	-	-	-	
	i	11	11	11	-	-	-	-	-	11	-	-	-	-	
Wiss. Mitarbeiter im befr. Arbeitsverhältnis	m	2	2	2	-	-	-	-	-	2	-	-	-	-	
	w	5	5	4	1	-	-	-	-	5	-	-	-	-	
	i	7	7	6	1	-	-	-	-	7	-	-	-	-	
Zusammen	m	1 421	1 283	142	1 141	138	5	63	70	1 286	79	27	22	7	
	w	858	745	56	689	113	10	69	34	750	68	28	10	2	
	i	2 279	2 028	198	1 830	251	15	132	104	2 036	147	55	32	9	

# Hochschulpersonal 2001

## 12 Wissenschaftliches und künstlerisches Personal nach Fächergruppen der fachlichen Zugehörigkeit, Dienstbezeichnungen, Beschäftigungsverhältnissen und Arten der Finanzierung

Fächergruppe ..... Dienstbezeichnung  (m = männlich, w = weiblich, i = insgesamt)		Ins- gesamt	Vollzeitbeschäftigte			Teilzeitbeschäftigte				Finanzierung aus				Nicht finan- ziert/ ohne Angabe
			zu- sammen	auf Dauer	auf Zeit	zu- sammen	mit weniger als 1/2	mit 1/2 bis un0 ter 2/3	mit mind. 2/3	dem Stel- len- plan	sonst. Haus- halts- mitteln	Dritt- mitteln		
												öf- fent- lich	privat	
Wiss. u. künstl. Mitarbeiter														
Akad. Räte, Oberräte und Direktoren - auf Dauer -	m	839	788	788	-	51	5	9	37	793	44	2	-	-
	w	183	162	162	-	21	1	13	7	171	12	-	-	-
	i	1 022	950	950	-	72	6	22	44	964	56	2	-	-
Akad. Räte, Oberräte und Direktoren - auf Zeit -	m	28	12	-	12	16	1	4	11	22	4	-	1	1
	w	6	3	-	3	3	-	-	3	5	1	-	-	-
	i	34	15	-	15	19	1	4	14	27	5	-	1	1
Wiss u. künstl. Mitarb. im Angestelltenverhältnis - auf Dauer -	m	1 160	926	926	-	234	20	168	46	905	77	58	10	110
	w	900	597	597	-	303	22	220	61	714	44	48	8	86
	i	2 060	1 523	1 523	-	537	42	388	107	1 619	121	106	18	196
Wiss u. künstl. Mitarb. im Angestelltenverhältnis - auf Zeit -	m	3 124	1 462	-	1 462	1 662	66	1 335	261	1 419	277	1 160	252	16
	w	3 436	1 292	-	1 292	2 144	116	1 748	280	1 613	368	1 216	222	17
	i	6 560	2 754	-	2 754	3 806	182	3 083	541	3 032	645	2 376	474	33
Wiss. Mitarbeiter im unbe- fr. Arbeitsverhältnis	m	16	15	13	2	1	-	1	-	16	-	-	-	-
	w	33	33	32	1	-	-	-	-	33	-	-	-	-
	i	49	48	45	3	1	-	1	-	49	-	-	-	-
Zusammen	m	5 167	3 203	1 727	1 476	1 964	92	1 517	355	3 155	402	1 220	263	127
	w	4 558	2 087	791	1 296	2 471	139	1 981	351	2 536	425	1 264	230	103
	i	9 725	5 290	2 518	2 772	4 435	231	3 498	706	5 691	827	2 484	493	230
Lehrkräfte für bes. Aufgaben														
Studienräte, Studiendirekt. im Hochschuldienst	m	372	327	304	23	45	10	15	20	332	22	1	-	17
	w	203	160	143	17	43	9	29	5	168	17	2	-	16
	i	575	487	447	40	88	19	44	25	500	39	3	-	33
Fachlehrer, Techn. Lehrer	m	42	37	21	16	5	2	3	-	33	4	1	-	4
	w	65	47	29	18	18	3	14	1	45	11	2	-	7
	i	107	84	50	34	23	5	17	1	78	15	3	-	11
Lektoren - auf Dauer -	m	136	103	103	-	33	3	10	20	129	3	2	2	-
	w	198	128	128	-	70	3	35	32	191	3	4	-	-
	i	334	231	231	-	103	6	45	52	320	6	6	2	-
Lektoren - auf Zeit -	m	85	56	-	56	29	1	18	10	80	3	1	1	-
	w	149	82	-	82	67	4	50	13	132	11	4	2	-
	i	234	138	-	138	96	5	68	23	212	14	5	3	-
Sonst. Lehrkräfte für bes. Aufgaben - auf Dauer -	m	297	213	213	-	84	17	40	27	274	14	2	1	6
	w	560	336	336	-	224	14	130	80	525	20	4	-	11
	i	857	549	549	-	308	31	170	107	799	34	6	1	17
Sonst. Lehrkräfte für bes. Aufgaben - auf Zeit -	m	117	53	-	53	64	6	40	18	93	9	5	6	4
	w	199	80	-	80	119	11	99	9	131	34	19	4	11
	i	316	133	-	133	183	17	139	27	224	43	24	10	15
Lektoren	m	3	3	2	1	-	-	-	-	3	-	-	-	-
	w	6	6	6	-	-	-	-	-	6	-	-	-	-
	i	9	9	8	1	-	-	-	-	9	-	-	-	-
Lehrer im Hochschuldienst	m	7	7	7	-	-	-	-	-	7	-	-	-	-
	w	34	34	34	-	-	-	-	-	34	-	-	-	-
	i	41	41	41	-	-	-	-	-	41	-	-	-	-
Zusammen	m	1 059	799	650	149	260	39	126	95	951	55	12	10	31
	w	1 414	873	676	197	541	44	357	140	1 232	96	35	6	45
	i	2 473	1 672	1 326	346	801	83	483	235	2 183	151	47	16	76
Hauptberufliches Personal zusammen	m	12 340	9 736	6 719	3 017	2 604	157	1 786	661	9 728	824	1 280	315	193
	w	7 899	4 700	2 418	2 282	3 199	199	2 446	554	5 502	663	1 332	247	155
	i	20 239	14 436	9 137	5 299	5 803	356	4 232	1 215	15 230	1 487	2 612	562	348

# Hochschulpersonal 2001

## 12 Wissenschaftliches und künstlerisches Personal nach Fächergruppen der fachlichen Zugehörigkeit, Dienstbezeichnungen, Beschäftigungsverhältnissen und Arten der Finanzierung

Fächergruppe ----- Dienstbezeichnung  (m = männlich, w = weiblich, i = insgesamt)		Ins- gesamt	Vollzeitbeschäftigte			Teilzeitbeschäftigte				Finanzierung aus				Nicht finan- ziert/ ohne Angabe
			zu- sammen	auf Dauer	auf Zeit	zu- sammen	mit weniger als 1/2	mit 1/2 bis un0 ter 2/3	mit mind. 2/3	dem Stel- len- plan	sonst. Haus- halts- mitteln	Dritt- mitteln		
							der regelmäßigen Arbeitszeit					öf- fent- lich	privat	
Gastprofessoren, Emeriti														
Gastprofessoren	m	93	-	-	-	93	92	1	-	16	30	8	11	28
	w	21	-	-	-	21	21	-	-	3	13	3	-	2
	i	114	-	-	-	114	113	1	-	19	43	11	11	30
Emeriti, Professoren im Ruhestand	m	258	-	-	-	258	252	6	-	97	87	-	-	74
	w	17	-	-	-	17	17	-	-	6	7	-	-	4
	i	275	-	-	-	275	269	6	-	103	94	-	-	78
Zusammen	m	351	-	-	-	351	344	7	-	113	117	8	11	102
	w	38	-	-	-	38	38	-	-	9	20	3	-	6
	i	389	-	-	-	389	382	7	-	122	137	11	11	108
Lehrbeauftragte														
Lehrbeauftragte	m	4 757	-	-	-	4 757	4 697	14	46	254	3 809	30	112	552
	w	4 224	-	-	-	4 224	4 176	13	35	250	3 436	50	56	432
	i	8 981	-	-	-	8 981	8 873	27	81	504	7 245	80	168	984
Honorarprofessoren	m	199	-	-	-	199	199	-	-	3	68	-	29	99
	w	16	-	-	-	16	16	-	-	-	7	-	2	7
	i	215	-	-	-	215	215	-	-	3	75	-	31	106
Privatdoz.,Apl. Professoren	m	690	-	-	-	690	688	2	-	14	276	1	79	320
	w	197	-	-	-	197	197	-	-	3	86	-	30	78
	i	887	-	-	-	887	885	2	-	17	362	1	109	398
Zusammen	m	5 646	-	-	-	5 646	5 584	16	46	271	4 153	31	220	971
	w	4 437	-	-	-	4 437	4 389	13	35	253	3 529	50	88	517
	i	10 083	-	-	-	10 083	9 973	29	81	524	7 682	81	308	1 488
Wiss. Hilfskräfte														
Wiss. Hilfskräfte	m	867	-	-	-	867	843	23	1	74	518	136	63	76
	w	1 277	-	-	-	1 277	1 227	50	-	145	731	209	101	91
	i	2 144	-	-	-	2 144	2 070	73	1	219	1 249	345	164	167
Tutoren	m	238	-	-	-	238	149	89	-	161	73	4	-	-
	w	455	-	-	-	455	308	147	-	273	151	31	-	-
	i	693	-	-	-	693	457	236	-	434	224	35	-	-
Zusammen	m	1 105	-	-	-	1 105	992	112	1	235	591	140	63	76
	w	1 732	-	-	-	1 732	1 535	197	-	418	882	240	101	91
	i	2 837	-	-	-	2 837	2 527	309	1	653	1 473	380	164	167
Nebenberufliches Personal zusammen	m	7 102	-	-	-	7 102	6 920	135	47	619	4 861	179	294	1 149
	w	6 207	-	-	-	6 207	5 962	210	35	680	4 431	293	189	614
	i	13 309	-	-	-	13 309	12 882	345	82	1 299	9 292	472	483	1 763
Sprach- und Kultur- wissenschaften zusammen	m	19 442	9 736	6 719	3 017	9 706	7 077	1 921	708	10 347	5 685	1 459	609	1 342
	w	14 106	4 700	2 418	2 282	9 406	6 161	2 656	589	6 182	5 094	1 625	436	769
	i	33 548	14 436	9 137	5 299	19 112	13 238	4 577	1 297	16 529	10 779	3 084	1 045	2 111
Sport														
Professoren														
C4 u. entspr. Besoldungsgr.	m	88	83	78	5	5	-	2	3	86	1	-	-	1
	w	4	4	4	-	-	-	-	-	4	-	-	-	-
	i	92	87	82	5	5	-	2	3	90	1	-	-	1
C3 u. entspr. Besoldungsgr.	m	86	82	76	6	4	-	1	3	82	3	-	-	1
	w	14	14	14	-	-	-	-	-	11	2	-	-	1
	i	100	96	90	6	4	-	1	3	93	5	-	-	2
C2 u. entspr. Besoldungsgr. - auf Dauer -	m	21	21	21	-	-	-	-	-	18	1	-	-	2
	w	1	1	1	-	-	-	-	-	1	-	-	-	-
	i	22	22	22	-	-	-	-	-	19	1	-	-	2

# Hochschulpersonal 2001

## 12 Wissenschaftliches und künstlerisches Personal nach Fächergruppen der fachlichen Zugehörigkeit, Dienstbezeichnungen, Beschäftigungsverhältnissen und Arten der Finanzierung

Fächergruppe ----- Dienstbezeichnung  (m = männlich, w = weiblich, i = insgesamt)	Ins- gesamt	Vollzeitbeschäftigte			Teilzeitbeschäftigte				Finanzierung aus				Nicht finan- ziert/ ohne Angabe	
		zu- sammen	auf Dauer	auf Zeit	zu- sammen	mit weniger als 1/2	mit 1/2 bis un0 ter 2/3	mit mind. 2/3	dem Stel- len- plan	sonst. Haus- halts- mitteln	Dritt- mitteln			
											öf- fent- lich	privat		
						der regelmäßigen Arbeitszeit								
C2 u entspr. Besoldungsgr - auf Zeit -	m	1	1	-	1	-	-	-	-	1	-	-	-	-
Zusammen	m	196	187	175	12	9	-	3	6	187	5	-	-	4
	w	19	19	19	-	-	-	-	-	16	2	-	-	1
	i	215	206	194	12	9	-	3	6	203	7	-	-	5
Dozenten und Assistenten														
Hochschuldozenten	m	12	12	5	7	-	-	-	-	12	-	-	-	-
	w	6	6	4	2	-	-	-	-	5	1	-	-	-
	i	18	18	9	9	-	-	-	-	17	1	-	-	-
Universitätsdozenten	m	5	5	3	2	-	-	-	-	5	-	-	-	-
Oberassistenten	m	2	2	-	2	-	-	-	-	2	-	-	-	-
Hochschulassistenten	w	1	-	-	-	1	-	1	-	1	-	-	-	-
Wiss u künstlerische Assistenten	m	35	32	-	32	3	-	2	1	32	3	-	-	-
	w	10	6	-	6	4	-	2	2	8	-	2	-	-
	i	45	38	-	38	7	-	4	3	40	3	2	-	-
Oberassistenten	m	2	2	2	-	-	-	-	-	2	-	-	-	-
Zusammen	m	56	53	10	43	3	-	2	1	53	3	-	-	-
	w	17	12	4	8	5	-	3	2	14	1	2	-	-
	i	73	65	14	51	8	-	5	3	67	4	2	-	-
Wiss. u künstl. Mitarbeiter														
Akad. Räte, Oberräte und Direktoren - auf Dauer -	m	96	88	88	-	8	1	1	6	94	2	-	-	-
	w	19	18	18	-	1	-	1	-	18	1	-	-	-
	i	115	106	106	-	9	1	2	6	112	3	-	-	-
Akad. Räte, Oberräte und Direktoren - auf Zeit -	m	1	-	-	-	1	-	-	1	1	-	-	-	-
	w	2	-	-	-	2	-	-	2	2	-	-	-	-
	i	3	-	-	-	3	-	-	3	3	-	-	-	-
Wiss u künstl Mitarb. im Angestelltenverhältnis - auf Dauer -	m	142	118	118	-	24	-	16	8	134	4	3	-	1
	w	61	39	39	-	22	-	16	6	58	1	2	-	-
	i	203	157	157	-	46	-	32	14	192	5	5	-	1
Wiss. u. künstl. Mitarb. im Angestelltenverhältnis - auf Zeit -	m	179	86	-	86	93	6	77	10	103	18	33	22	3
	w	133	42	-	42	91	2	82	7	69	9	36	17	2
	i	312	128	-	128	184	8	159	17	172	27	69	39	5
Wiss. Mitarbeiter im unbe- fr Arbeitsverhältnis	m	1	1	1	-	-	-	-	-	1	-	-	-	-
Zusammen	m	419	293	207	86	126	7	94	25	333	24	36	22	4
	w	215	99	57	42	116	2	99	15	147	11	38	17	2
	i	634	392	264	128	242	9	193	40	480	35	74	39	6
Lehrkräfte für bes. Aufgaben														
Studienräte, Studiendirekt. im Hochschuldienst	m	98	94	94	-	4	-	2	2	98	-	-	-	-
	w	41	37	36	1	4	-	3	1	38	2	-	-	1
	i	139	131	130	1	8	-	5	3	136	2	-	-	1
Fachlehrer, Techn. Lehrer	m	4	3	2	1	1	-	1	-	4	-	-	-	-
	w	3	3	2	1	-	-	-	-	2	1	-	-	-
	i	7	6	4	2	1	-	1	-	6	1	-	-	-
Lektoren - auf Dauer -	m	12	6	6	-	6	-	4	2	12	-	-	-	-
	w	4	3	3	-	1	-	1	-	3	-	1	-	-
	i	16	9	9	-	7	-	5	2	15	-	1	-	-
Lektoren - auf Zeit -	m	1	-	-	-	1	-	-	1	-	-	1	-	-
	w	5	1	-	1	4	-	4	-	4	-	1	-	-
	i	6	1	-	1	5	-	4	1	4	-	2	-	-

# Hochschulpersonal 2001

## 12 Wissenschaftliches und künstlerisches Personal nach Fächergruppen der fachlichen Zugehörigkeit, Dienstbezeichnungen, Beschäftigungsverhältnissen und Arten der Finanzierung

Fächergruppe ..... Dienstbezeichnung  (m = männlich, w = weiblich, i = insgesamt)	Ins- gesamt	Vollzeitbeschäftigte			Teilzeitbeschäftigte				Finanzierung aus				Nicht finan- ziert/ ohne Angabe	
		zu- sammen	auf Dauer	auf Zeit	zu- sammen	mit weniger als 1/2	mit 1/2 bis un- ter 2/3	mit mind. 2/3	dem Stel- len- plan	sonst. Haus- halts- mitteln	Dritt- mitteln			
						der regelmäßigen Arbeitszeit					öf- fent- lich	privat		
Sonst. Lehrkräfte für bes. Aufgaben - auf Dauer -	m	84	76	76	-	8	-	4	4	83	1	-	-	-
	w	38	28	28	-	10	-	7	3	36	2	-	-	-
	i	122	104	104	-	18	-	11	7	119	3	-	-	-
Sonst. Lehrkräfte für bes. Aufgaben - auf Zeit -	m	16	5	-	5	11	-	8	3	9	5	1	1	-
	w	13	3	-	3	10	1	7	2	9	2	1	-	1
	i	29	8	-	8	21	1	15	5	18	7	2	1	1
Lektoren	m	2	2	2	-	-	-	-	-	2	-	-	-	-
	w	1	1	1	-	-	-	-	-	1	-	-	-	-
	i	3	3	3	-	-	-	-	-	3	-	-	-	-
Lehrer im Hochschuldienst	m	5	5	4	1	-	-	-	-	5	-	-	-	-
	w	2	2	2	-	-	-	-	-	2	-	-	-	-
	i	7	7	6	1	-	-	-	-	7	-	-	-	-
Zusammen	m	222	191	184	7	31	-	19	12	213	6	2	1	-
	w	107	78	72	6	29	1	22	6	95	7	3	-	2
	i	329	269	256	13	60	1	41	18	308	13	5	1	2
Hauptberufliches Personal zusammen	m	893	724	576	148	169	7	118	44	786	38	38	23	8
	w	358	208	152	56	150	3	124	23	272	21	43	17	5
	i	1 251	932	728	204	319	10	242	67	1 058	59	81	40	13
Gastprofessoren, Emeriti														
Gastprofessoren	m	2	-	-	-	2	2	-	-	-	2	-	-	-
	w	1	-	-	-	1	1	-	-	1	-	-	-	-
	i	3	-	-	-	3	3	-	-	1	2	-	-	-
Emeriti, Professoren im Ruhestand	m	9	-	-	-	9	9	-	-	5	4	-	-	-
Zusammen	m	11	-	-	-	11	11	-	-	5	6	-	-	-
	w	1	-	-	-	1	1	-	-	1	-	-	-	-
	i	12	-	-	-	12	12	-	-	6	6	-	-	-
Lehrbeauftragte														
Lehrbeauftragte	m	513	-	-	-	513	511	2	-	35	420	15	10	33
	w	209	-	-	-	209	208	1	-	8	183	2	10	6
	i	722	-	-	-	722	719	3	-	43	603	17	20	39
Honorarprofessoren	m	1	-	-	-	1	1	-	-	-	-	-	-	1
Privatdoz. ,Apl. Professoren	m	8	-	-	-	8	8	-	-	-	7	-	-	1
	w	1	-	-	-	1	1	-	-	-	1	-	-	-
	i	9	-	-	-	9	9	-	-	-	8	-	-	1
Zusammen	m	522	-	-	-	522	520	2	-	35	427	15	10	35
	w	210	-	-	-	210	209	1	-	8	184	2	10	6
	i	732	-	-	-	732	729	3	-	43	611	17	20	41
Wiss. Hilfskräfte														
Wiss. Hilfskräfte	m	110	-	-	-	110	109	1	-	5	68	17	19	1
	w	140	-	-	-	140	137	3	-	8	97	23	10	2
	i	250	-	-	-	250	246	4	-	13	165	40	29	3
Tutoren	m	9	-	-	-	9	8	1	-	6	3	-	-	-
	w	10	-	-	-	10	10	-	-	6	4	-	-	-
	i	19	-	-	-	19	18	1	-	12	7	-	-	-
Zusammen	m	119	-	-	-	119	117	2	-	11	71	17	19	1
	w	150	-	-	-	150	147	3	-	14	101	23	10	2
	i	269	-	-	-	269	264	5	-	25	172	40	29	3
Nebenberufliches Personal zusammen	m	652	-	-	-	652	648	4	-	51	504	32	29	36
	w	361	-	-	-	361	357	4	-	23	285	25	20	8
	i	1 013	-	-	-	1 013	1 005	8	-	74	789	57	49	44

# Hochschulpersonal 2001

## 12 Wissenschaftliches und künstlerisches Personal nach Fächergruppen der fachlichen Zugehörigkeit, Dienstbezeichnungen, Beschäftigungsverhältnissen und Arten der Finanzierung

Fächergruppe ..... Dienstbezeichnung  (m = männlich, w = weiblich, i = insgesamt)	Ins- gesamt	Vollzeitbeschäftigte			Teilzeitbeschäftigte				Finanzierung aus				Nicht finan- ziert/ ohne Angabe	
		zu- sammen	auf Dauer	auf Zeit	zu- sammen	mit weniger als 1/2	mit 1/2 bis un0 ter 2/3	mit mind. 2/3	dem Stel- len- plan	sonst. Haus- halts- mitteln	Dritt- mitteln			
						der regelmäßigen Arbeitszeit					öf- fent- lich	privat		
Sport zusammen	m	1 545	724	576	148	821	655	122	44	837	542	70	52	44
	w	719	208	152	56	511	360	128	23	295	306	68	37	13
	i	2 264	932	728	204	1 332	1 015	250	67	1 132	848	138	89	57
Rechts-, Wirtschafts- und Sozialwissenschaften														
Professoren														
C4 u. entspr. Besoldungsgr.	m	2 040	1 956	1 895	61	84	8	27	49	1 861	152	9	11	7
	w	149	143	130	13	6	-	-	6	128	20	-	-	1
	i	2 189	2 099	2 025	74	90	8	27	55	1 989	172	9	11	8
C3 u. entspr. Besoldungsgr.	m	2 687	2 575	2 441	134	112	8	63	41	2 526	89	41	21	10
	w	428	395	370	25	33	4	15	14	390	26	9	1	2
	i	3 115	2 970	2 811	159	145	12	78	55	2 916	115	50	22	12
C2 u. entspr. Besoldungsgr. - auf Dauer -	m	1 721	1 618	1 618	-	103	14	67	22	1 594	77	23	18	9
	w	462	409	409	-	53	4	27	22	443	9	7	1	2
	i	2 183	2 027	2 027	-	156	18	94	44	2 037	86	30	19	11
C2 u. entspr. Besoldungsgr - auf Zeit -	m	195	159	-	159	36	8	24	4	149	24	5	11	6
	w	70	46	-	46	24	4	18	2	57	6	-	6	1
	i	265	205	-	205	60	12	42	6	206	30	5	17	7
Zusammen	m	6 643	6 308	5 954	354	335	38	181	116	6 130	342	78	61	32
	w	1 109	993	909	84	116	12	60	44	1 018	61	16	8	6
	i	7 752	7 301	6 863	438	451	50	241	160	7 148	403	94	69	38
Dozenten und Assistenten														
Hochschuldozenten	m	290	251	211	40	39	22	11	6	245	34	-	8	3
	w	81	64	52	12	17	1	8	8	74	4	-	-	3
	i	371	315	263	52	56	23	19	14	319	38	-	8	6
Universitätsdozenten	m	4	3	3	-	1	-	1	-	3	1	-	-	-
	w	1	1	1	-	-	-	-	-	1	-	-	-	-
	i	5	4	4	-	1	-	1	-	4	1	-	-	-
Oberassistenten	m	65	63	6	57	2	-	2	-	64	-	-	-	1
	w	10	10	2	8	-	-	-	-	9	1	-	-	-
	i	75	73	8	65	2	-	2	-	73	1	-	-	1
Oberingenieure	m	4	4	2	2	-	-	-	-	4	-	-	-	-
	w	4	4	1	3	-	-	-	-	4	-	-	-	-
	i	8	8	3	5	-	-	-	-	8	-	-	-	-
Hochschulassistenten	m	1	1	-	1	-	-	-	-	1	-	-	-	-
Wiss. u. künstlerische Assistenten	m	962	896	-	896	66	1	39	26	828	112	11	10	1
	w	392	340	-	340	52	6	34	12	327	58	2	4	1
	i	1 354	1 236	-	1 236	118	7	73	38	1 155	170	13	14	2
Hochschuldozenten	w	1	1	1	-	-	-	-	-	1	-	-	-	-
Zusammen	m	1 326	1 218	222	996	108	23	53	32	1 145	147	11	18	5
	w	489	420	57	363	69	7	42	20	416	63	2	4	4
	i	1 815	1 638	279	1 359	177	30	95	52	1 561	210	13	22	9
Wiss. u. kunstl. Mitarbeiter														
Akad. Räte, Oberräte und Direktoren - auf Dauer -	m	449	425	425	-	24	3	5	16	411	23	4	2	9
	w	84	73	73	-	11	-	7	4	76	5	2	-	1
	i	533	498	498	-	35	3	12	20	487	28	6	2	10
Akad. Räte, Oberräte und Direktoren - auf Zeit -	m	38	27	-	27	11	-	1	10	36	2	-	-	-
	w	7	5	-	5	2	-	1	1	5	1	-	1	-
	i	45	32	-	32	13	-	2	11	41	3	-	1	-

# Hochschulpersonal 2001

## 12 Wissenschaftliches und künstlerisches Personal nach Fächergruppen der fachlichen Zugehörigkeit, Dienstbezeichnungen, Beschäftigungsverhältnissen und Arten der Finanzierung

Fächergruppe ..... Dienstbezeichnung  (m = männlich, w = weiblich, i = insgesamt)	Ins- gesamt	Vollzeitbeschäftigte			Teilzeitbeschäftigte				Finanzierung aus				Nicht finan- ziert/ ohne Angabe	
		zu- sammen	auf Dauer	auf Zeit	zu- sammen	mit weniger als 1/2	mit 1/2 bis un0 ter 2/3	mit mind. 2/3	dem Stel- len- plan	sonst. Haus- halts- mitteln	Dritt- mitteln			
						der regelmäßigen Arbeitszeit	öf- fent- lich	privat						
Wiss. u. künstl. Mitarb. im Angestelltenverhältnis - auf Dauer -	m w i	690 330 1 020	520 196 716	520 196 716	- - -	170 134 304	30 20 50	108 86 194	32 28 60	505 235 740	77 26 103	62 40 102	5 7 12	41 22 63
Wiss. u. künstl. Mitarb. im Angestelltenverhältnis - auf Zeit -	m w i	4 520 2 391 6 911	2 280 980 3 260	- - -	2 280 980 3 260	2 240 1 411 3 651	286 173 459	1 477 1 000 2 477	477 238 715	2 931 1 439 4 370	458 278 736	757 486 1 243	332 161 493	42 27 69
Ärzte im Praktikum	m	1	1	-	1	-	-	-	-	-	-	1	-	-
Wiss. Mitarbeiter im unbe- fr. Arbeitsverhältnis	m w i	4 4 8	3 3 6	- 3 3	3 - 3	1 1 2	- - -	1 1 2	- - -	3 4 7	- - -	1 - 1	- - -	- - -
Zusammen	m w i	5 702 2 816 8 518	3 256 1 257 4 513	945 272 1 217	2 311 985 3 296	2 446 1 559 4 005	319 193 512	1 592 1 095 2 687	535 271 806	3 886 1 759 5 645	560 310 870	825 528 1 353	339 169 508	92 50 142
Lehrkräfte für bes. Aufgaben														
Studienräte, Studiendirekt im Hochschuldienst	m w i	465 92 557	443 74 517	422 71 493	21 3 24	22 18 40	10 3 13	8 9 17	4 6 10	439 88 527	7 3 10	1 - 1	- - -	18 1 19
Fachlehrer, Techn. Lehrer	m w i	131 33 164	129 29 158	125 26 151	4 3 7	2 4 6	- - -	2 2 4	- 2 2	124 30 154	4 1 5	- - -	- - -	3 2 5
Lektoren - auf Dauer -	m w i	4 10 14	3 5 8	3 5 8	- - -	1 5 6	- 3 3	1 2 3	- - -	4 7 11	- 1 1	- 1 1	- 1 1	- - -
Lektoren - auf Zeit -	m w i	2 1 3	2 1 3	- - -	2 1 3	- - -	- - -	- - -	- - -	2 - 2	- 1 1	- - -	- - -	- - -
Sonst. Lehrkräfte für bes. Aufgaben - auf Dauer -	m w i	329 175 504	301 132 433	301 132 433	- - -	28 43 71	7 4 11	18 31 49	3 8 11	306 164 470	5 5 10	3 2 5	3 - 3	12 4 16
Sonst. Lehrkräfte für bes. Aufgaben - auf Zeit -	m w i	63 58 121	40 33 73	- - -	40 33 73	23 25 48	1 1 2	11 20 31	11 4 15	53 42 95	2 14 16	5 1 6	- - -	3 1 4
Lektoren	m	1	1	1	-	-	-	-	-	1	-	-	-	-
Zusammen	m w i	995 369 1 364	919 274 1 193	852 234 1 086	67 40 107	76 95 171	18 11 29	40 64 104	18 20 38	929 331 1 260	18 25 43	9 4 13	3 1 4	36 8 44
Hauptberufliches Personal zusammen	m w i	14 666 4 783 19 449	11 701 2 944 14 645	7 973 1 472 9 445	3 728 1 472 5 200	2 965 1 839 4 804	398 223 621	1 866 1 261 3 127	701 355 1 056	12 090 3 524 15 614	1 067 459 1 526	923 550 1 473	421 182 603	165 68 233
Gastprofessoren, Emeriti														
Gastprofessoren	m w i	120 18 138	- - -	- - -	- - -	120 18 138	113 18 131	7 - 7	- - -	46 7 53	43 7 50	9 2 11	- - -	22 2 24
Emeriti, Professoren im Ruhestand	m w i	132 5 137	- - -	- - -	- - -	132 5 137	126 5 131	6 - 6	- - -	54 1 55	47 3 50	2 - 2	- - -	29 1 30
Zusammen	m w i	252 23 275	- - -	- - -	- - -	252 23 275	239 23 262	13 - 13	- - -	100 8 108	90 10 100	11 2 13	- - -	51 3 54



# Hochschulpersonal 2001

## 12 Wissenschaftliches und künstlerisches Personal nach Fächergruppen der fachlichen Zugehörigkeit, Dienstbezeichnungen, Beschäftigungsverhältnissen und Arten der Finanzierung

Fächergruppe ..... Dienstbezeichnung  (m = männlich, w = weiblich, i = insgesamt)		Ins- gesamt	Vollzeitbeschäftigte			Teilzeitbeschäftigte				Finanzierung aus				Nicht finan- ziert/ ohne Angabe
			zu- sammen	auf Dauer	auf Zeit	zu- sammen	mit weniger als 1/2	mit 1/2 bis un0 ter 2/3	mit mind. 2/3	dem Stel- len- plan	sonst. Haus- halts- mitteln	Dritt- mitteln		
							der regelmäßigen Arbeitszeit					öf- fent- lich	privat	
Lehrbeauftragte														
Lehrbeauftragte	m	8 489	-	-	-	8 489	8 419	53	17	1 239	6 434	76	111	629
	w	3 294	-	-	-	3 294	3 286	3	5	551	2 485	37	46	175
	i	11 783	-	-	-	11 783	11 705	56	22	1 790	8 919	113	157	804
Honorarprofessoren	m	272	-	-	-	272	272	-	-	1	114	-	31	126
	w	15	-	-	-	15	15	-	-	-	10	-	-	5
	i	287	-	-	-	287	287	-	-	1	124	-	31	131
Privatdoz.,Apl. Professoren	m	360	-	-	-	360	358	1	1	7	187	-	43	123
	w	106	-	-	-	106	89	2	15	-	79	-	7	20
	i	466	-	-	-	466	447	3	16	7	266	-	50	143
Zusammen	m	9 121	-	-	-	9 121	9 049	54	18	1 247	6 735	76	185	878
	w	3 415	-	-	-	3 415	3 390	5	20	551	2 574	37	53	200
	i	12 536	-	-	-	12 536	12 439	59	38	1 798	9 309	113	238	1 078
Wiss. Hilfskräfte														
Wiss. Hilfskräfte	m	1 435	-	-	-	1 435	1 413	22	-	198	965	115	87	70
	w	1 031	-	-	-	1 031	1 020	11	-	123	697	90	58	63
	i	2 466	-	-	-	2 466	2 433	33	-	321	1 662	205	145	133
Tutoren	m	349	-	-	-	349	295	54	-	121	197	22	1	8
	w	242	-	-	-	242	201	41	-	85	121	19	-	17
	i	591	-	-	-	591	496	95	-	206	318	41	1	25
Zusammen	m	1 784	-	-	-	1 784	1 708	76	-	319	1 162	137	88	78
	w	1 273	-	-	-	1 273	1 221	52	-	208	818	109	58	80
	i	3 057	-	-	-	3 057	2 929	128	-	527	1 980	246	146	158
Nebenberufliches Personal zusammen	m	11 157	-	-	-	11 157	10 996	143	18	1 666	7 987	224	273	1 007
	w	4 711	-	-	-	4 711	4 634	57	20	767	3 402	148	111	283
	i	15 868	-	-	-	15 868	15 630	200	38	2 433	11 389	372	384	1 290
Rechts-, Wirtschafts- und Sozialwissensch. zusammen	m	25 823	11 701	7 973	3 728	14 122	11 394	2 009	719	13 756	9 054	1 147	694	1 172
	w	9 494	2 944	1 472	1 472	6 550	4 857	1 318	375	4 291	3 861	698	293	351
	i	35 317	14 645	9 445	5 200	20 672	16 251	3 327	1 094	18 047	12 915	1 845	987	1 523
Mathematik, Natur- wissenschaften														
Professoren														
C4 u. entspr. Besoldungsgr.	m	2 817	2 710	2 636	74	107	5	27	75	2 623	155	21	4	14
	w	137	131	119	12	6	-	4	2	120	14	3	-	-
	i	2 954	2 841	2 755	86	113	5	31	77	2 743	169	24	4	14
C3 u. entspr. Besoldungsgr.	m	2 968	2 858	2 753	105	110	5	24	81	2 787	159	14	4	4
	w	224	214	203	11	10	1	3	6	214	9	1	-	-
	i	3 192	3 072	2 956	116	120	6	27	87	3 001	168	15	4	4
C2 u. entspr. Besoldungsgr - auf Dauer -	m	922	895	895	-	27	9	12	6	879	32	7	2	2
	w	96	95	95	-	1	-	-	1	93	2	1	-	-
	i	1 018	990	990	-	28	9	12	7	972	34	8	2	2
C2 u. entspr. Besoldungsgr. - auf Zeit -	m	70	62	-	62	8	5	1	2	46	18	3	3	-
	w	13	10	-	10	3	-	3	-	8	3	2	-	-
	i	83	72	-	72	11	5	4	2	54	21	5	3	-
Ordentliche Professoren	m	8	8	7	1	-	-	-	-	8	-	-	-	-
Außerordentl. Professoren	m	1	1	1	-	-	-	-	-	1	-	-	-	-
Zusammen	m	6 786	6 534	6 292	242	252	24	64	164	6 344	364	45	13	20
	w	470	450	417	33	20	1	10	9	435	28	7	-	-
	i	7 256	6 984	6 709	275	272	25	74	173	6 779	392	52	13	20

# Hochschulpersonal 2001

## 12 Wissenschaftliches und künstlerisches Personal nach Fächergruppen der fachlichen Zugehörigkeit, Dienstbezeichnungen, Beschäftigungsverhältnissen und Arten der Finanzierung

Fächergruppe ----- Dienstbezeichnung  (m = männlich, w = weiblich, i = insgesamt)		Ins- gesamt	Vollzeitbeschäftigte			Teilzeitbeschäftigte				Finanzierung aus				Nicht finan- ziert/ ohne Angabe
	zu- sammen		auf Dauer	auf Zeit	zu- sammen	mit weniger als 1/2 der regelmäßigen Arbeitszeit	mit 1/2 bis un0 ter 2/3	mit mind. 2/3	dem Stel- len- plan	sonst. Haus- halts- mitteln	Dritt- mitteln			
											öf- fent- lich	privat		
Dozenten und Assistenten														
Hochschuldozenten	m	259	245	93	152	14	2	3	9	239	18	1	1	-
	w	36	33	13	20	3	2	-	1	33	3	-	-	-
	i	295	278	106	172	17	4	3	10	272	21	1	1	-
Universitätsdozenten	m	13	13	8	5	-	-	-	-	10	3	-	-	-
	w	3	3	2	1	-	-	-	-	3	-	-	-	-
	i	16	16	10	6	-	-	-	-	13	3	-	-	-
Oberassistenten	m	273	268	34	234	5	1	3	1	244	25	4	-	-
	w	37	36	1	35	1	-	1	-	32	5	-	-	-
	i	310	304	35	269	6	1	4	1	276	30	4	-	-
Oberingenieure	m	37	33	5	28	4	2	1	1	37	-	-	-	-
	w	5	5	1	4	-	-	-	-	5	-	-	-	-
	i	42	38	6	32	4	2	1	1	42	-	-	-	-
Hochschulassistenten	m	5	5	-	5	-	-	-	-	5	-	-	-	-
Wiss. u. künstlerische Assistenten	m	1 826	1 728	-	1 728	98	7	60	31	1 628	112	80	6	-
	w	404	334	-	334	70	8	42	20	338	26	35	5	-
	i	2 230	2 062	-	2 062	168	15	102	51	1 966	138	115	11	-
Akad. (Ober)Räte - auf Zeit -	m	1	1	-	1	-	-	-	-	1	-	-	-	-
Hochschuldozenten	m	3	3	3	-	-	-	-	-	3	-	-	-	-
Oberassistenten	m	8	7	7	-	1	-	-	1	8	-	-	-	-
Wiss. Mitarbeiter im befr. Arbeitsverhältnis	m	3	2	1	1	1	-	-	1	2	-	1	-	-
Zusammen	m	2 428	2 305	151	2 154	123	12	67	44	2 177	158	86	7	-
	w	485	411	17	394	74	10	43	21	411	34	35	5	-
	i	2 913	2 716	168	2 548	197	22	110	65	2 588	192	121	12	-
Wiss. u. künstl. Mitarbeiter														
Akad. Räte, Oberräte und Direktoren - auf Dauer -	m	1 607	1 538	1 538	-	69	1	14	54	1 532	70	2	-	3
	w	144	128	128	-	16	2	7	7	134	9	-	-	1
	i	1 751	1 666	1 666	-	85	3	21	61	1 666	79	2	-	4
Akad. Räte, Oberräte und Direktoren - auf Zeit -	m	49	29	-	29	20	-	5	15	48	-	1	-	-
	w	8	4	-	4	4	1	1	2	7	1	-	-	-
	i	57	33	-	33	24	1	6	17	55	1	1	-	-
Wiss u künstl. Mitarb im Angestelltenverhältnis - auf Dauer -	m	3 160	2 471	2 471	-	689	43	523	123	2 417	141	305	23	274
	w	645	345	345	-	300	19	243	38	400	36	90	6	113
	i	3 805	2 816	2 816	-	989	62	766	161	2 817	177	395	29	387
Wiss. u. künstl. Mitarb. im Angestelltenverhältnis - auf Zeit -	m	14 173	6 012	-	6 012	8 161	414	6 910	837	5 240	845	6 757	1 081	250
	w	5 076	1 406	-	1 406	3 670	213	3 216	241	1 704	293	2 547	463	69
	i	19 249	7 418	-	7 418	11 831	627	10 126	1 078	6 944	1 138	9 304	1 544	319
Ärzte im Praktikum	m	2	2	-	2	-	-	-	-	1	-	1	-	-
	w	3	3	-	3	-	-	-	-	1	1	-	1	-
	i	5	5	-	5	-	-	-	-	2	1	1	1	-
Wiss. Mitarbeiter im unbe- fr. Arbeitsverhältnis	m	35	35	34	1	-	-	-	-	35	-	-	-	-
	w	7	7	6	1	-	-	-	-	7	-	-	-	-
	i	42	42	40	2	-	-	-	-	42	-	-	-	-
Zusammen	m	19 026	10 087	4 043	6 044	8 939	458	7 452	1 029	9 273	1 056	7 066	1 104	527
	w	5 883	1 893	479	1 414	3 990	235	3 467	288	2 253	340	2 637	470	183
	i	24 909	11 980	4 522	7 458	12 929	693	10 919	1 317	11 526	1 396	9 703	1 574	710

# Hochschulpersonal 2001

## 12 Wissenschaftliches und künstlerisches Personal nach Fächergruppen der fachlichen Zugehörigkeit, Dienstbezeichnungen, Beschäftigungsverhältnissen und Arten der Finanzierung

Fächergruppe ----- Dienstbezeichnung  (m = männlich, w = weiblich, i = insgesamt)		Ins- gesamt	Vollzeitbeschäftigte			Teilzeitbeschäftigte				Finanzierung aus				Nicht finan- ziert/ ohne Angabe
zu- sammen	auf Dauer		auf Zeit	zu- sammen	mit weniger als 1/2	mit 1/2 bis un0 ter 2/3	mit mind. 2/3	dem Stel- len- plan	sonst. Haus- halts- mitteln	Dritt- mitteln				
					der regelmäßigen Arbeitszeit					öf- fent- lich	privat			
Lehrkräfte für bes. Aufgaben														
Studienräte, Studiendirekt. im Hochschuldienst	m	165	144	138	6	21	5	7	9	151	11	-	-	3
	w	27	23	20	3	4	1	1	2	23	1	1	-	2
	i	192	167	158	9	25	6	8	11	174	12	1	-	5
Fachlehrer, Techn. Lehrer	m	14	8	6	2	6	2	4	-	10	2	-	-	2
	w	3	2	2	-	1	-	1	-	1	-	-	-	2
	i	17	10	8	2	7	2	5	-	11	2	-	-	4
Lektoren - auf Dauer -	m	8	8	8	-	-	-	-	-	7	1	-	-	-
	w	2	2	2	-	-	-	-	-	2	-	-	-	-
	i	10	10	10	-	-	-	-	-	9	1	-	-	-
Lektoren - auf Zeit -	m	3	3	-	3	-	-	-	-	2	1	-	-	-
	w	1	-	-	-	1	-	1	-	1	-	-	-	-
	i	4	3	-	3	1	-	1	-	3	1	-	-	-
Sonst. Lehrkräfte für bes. Aufgaben - auf Dauer -	m	103	82	82	-	21	9	9	3	78	16	5	3	1
	w	35	25	25	-	10	2	8	-	33	-	-	-	2
	i	138	107	107	-	31	11	17	3	111	16	5	3	3
Sonst. Lehrkräfte für bes. Aufgaben - auf Zeit -	m	49	25	-	25	24	1	17	6	29	11	7	-	2
	w	28	11	-	11	17	-	14	3	16	6	5	-	1
	i	77	36	-	36	41	1	31	9	45	17	12	-	3
Lektoren	m	5	5	5	-	-	-	-	-	5	-	-	-	-
	w	1	1	1	-	-	-	-	-	1	-	-	-	-
	i	6	6	6	-	-	-	-	-	6	-	-	-	-
Lehrer im Hochschuldienst	m	11	11	11	-	-	-	-	-	11	-	-	-	-
	w	5	5	5	-	-	-	-	-	5	-	-	-	-
	i	16	16	16	-	-	-	-	-	16	-	-	-	-
Zusammen	m	358	286	250	36	72	17	37	18	293	42	12	3	8
	w	102	69	55	14	33	3	25	5	82	7	6	-	7
	i	460	355	305	50	105	20	62	23	375	49	18	3	15
Hauptberufliches Personal zusammen	m	28 598	19 212	10 736	8 476	9 386	511	7 620	1 255	18 087	1 620	7 209	1 127	555
	w	6 940	2 823	968	1 855	4 117	249	3 545	323	3 181	409	2 685	475	190
	i	35 538	22 035	11 704	10 331	13 503	760	11 165	1 578	21 268	2 029	9 894	1 602	745
Gastprofessoren, Ementi														
Gastprofessoren	m	78	-	-	-	78	75	3	-	20	39	15	1	3
	w	15	-	-	-	15	14	1	-	-	6	7	2	-
	i	93	-	-	-	93	89	4	-	20	45	22	3	3
Emeriti, Professoren im Ruhestand	m	311	-	-	-	311	285	26	-	144	99	1	-	67
	w	4	-	-	-	4	4	-	-	-	1	-	-	3
	i	315	-	-	-	315	289	26	-	144	100	1	-	70
Zusammen	m	389	-	-	-	389	360	29	-	164	138	16	1	70
	w	19	-	-	-	19	18	1	-	-	7	7	2	3
	i	408	-	-	-	408	378	30	-	164	145	23	3	73
Lehrbeauftragte														
Lehrbeauftragte	m	2 444	-	-	-	2 444	2 419	5	20	135	1 953	33	81	242
	w	580	-	-	-	580	578	1	1	32	446	11	31	60
	i	3 024	-	-	-	3 024	2 997	6	21	167	2 399	44	112	302
Honorarprofessoren	m	219	-	-	-	219	219	-	-	2	113	-	21	83
	w	6	-	-	-	6	6	-	-	-	5	-	1	-
	i	225	-	-	-	225	225	-	-	2	118	-	22	83
Privatdoz.,Apl. Professoren	m	1 085	-	-	-	1 085	1 080	5	-	10	474	-	201	400
	w	83	-	-	-	83	82	1	-	2	24	-	22	35
	i	1 168	-	-	-	1 168	1 162	6	-	12	498	-	223	435
Zusammen	m	3 748	-	-	-	3 748	3 718	10	20	147	2 540	33	303	725
	w	669	-	-	-	669	666	2	1	34	475	11	54	95
	i	4 417	-	-	-	4 417	4 384	12	21	181	3 015	44	357	820

## Hochschulpersonal 2001

## 12 Wissenschaftliches und künstlerisches Personal nach Fächergruppen der fachlichen Zugehörigkeit, Dienstbezeichnungen, Beschäftigungsverhältnissen und Arten der Finanzierung

Fächergruppe ..... Dienstbezeichnung  (m = männlich, w = weiblich, i = insgesamt)	Ins- gesamt	Vollzeitbeschäftigte			Teilzeitbeschäftigte				Finanzierung aus				Nicht finan- ziert/ ohne Angabe	
		zu- sammen	auf Dauer	auf Zeit	zu- sammen	mit weniger als 1/2	mit 1/2 bis un- ter 2/3	mit mind. 2/3	dem Stel- len- plan	sonst. Haus- halts- mitteln	Dritt- mitteln			
						der regelmäßigen Arbeitszeit					öf- fent- lich	privat		
Wiss. Hilfskräfte														
Wiss. Hilfskräfte	m	1 711	-	-	-	1 711	1 661	50	-	166	1 046	239	169	91
	w	902	-	-	-	902	859	43	-	78	509	154	111	50
	i	2 613	-	-	-	2 613	2 520	93	-	244	1 555	393	280	141
Tutoren	m	480	-	-	-	480	444	36	-	224	247	6	-	3
	w	227	-	-	-	227	217	10	-	100	124	3	-	-
	i	707	-	-	-	707	661	46	-	324	371	9	-	3
Zusammen	m	2 191	-	-	-	2 191	2 105	86	-	390	1 293	245	169	94
	w	1 129	-	-	-	1 129	1 076	53	-	178	633	157	111	50
	i	3 320	-	-	-	3 320	3 181	139	-	568	1 926	402	280	144
Nebenberufliches Personal zusammen	m	6 328	-	-	-	6 328	6 183	125	20	701	3 971	294	473	889
	w	1 817	-	-	-	1 817	1 760	56	1	212	1 115	175	167	148
	i	8 145	-	-	-	8 145	7 943	181	21	913	5 086	469	640	1 037
Mathematik, Naturwissen- schaften zusammen	m	34 926	19 212	10 736	8 476	15 714	6 694	7 745	1 275	18 788	5 591	7 503	1 600	1 444
	w	8 757	2 823	968	1 855	5 934	2 009	3 601	324	3 393	1 524	2 860	642	338
	i	43 683	22 035	11 704	10 331	21 648	8 703	11 346	1 599	22 181	7 115	10 363	2 242	1 782
Humanmedizin														
Professoren														
C4 u. entspr. Besoldungsgr.	m	1 425	1 407	1 378	29	18	4	6	8	1 407	14	1	1	2
	w	60	58	57	1	2	-	1	1	59	1	-	-	-
	i	1 485	1 465	1 435	30	20	4	7	9	1 466	15	1	1	2
C3 u. entspr. Besoldungsgr.	m	1 269	1 253	1 105	148	16	3	8	5	1 228	24	8	4	5
	w	119	119	103	16	-	-	-	-	117	1	-	1	-
	i	1 388	1 372	1 208	164	16	3	8	5	1 345	25	8	5	5
C2 u. entspr. Besoldungsgr. - auf Dauer -	m	181	173	173	-	8	3	2	3	165	5	1	1	9
	w	14	13	13	-	1	-	-	1	13	1	-	-	-
	i	195	186	186	-	9	3	2	4	178	6	1	1	9
C2 u. entspr. Besoldungsgr. - auf Zeit -	m	52	48	-	48	4	-	1	3	43	4	2	3	-
	w	14	11	-	11	3	-	2	1	14	-	-	-	-
	i	66	59	-	59	7	-	3	4	57	4	2	3	-
Ordentliche Professoren	m	2	2	2	-	-	-	-	-	2	-	-	-	-
Außerordentl. Professoren	m	2	2	2	-	-	-	-	-	2	-	-	-	-
Zusammen	m	2 931	2 885	2 660	225	46	10	17	19	2 847	47	12	9	16
	w	207	201	173	28	6	-	3	3	203	3	-	1	-
	i	3 138	3 086	2 833	253	52	10	20	22	3 050	50	12	10	16
Dozenten und Assistenten														
Hochschuldozenten	m	540	412	81	331	128	28	44	56	456	1	14	7	62
	w	253	139	16	123	114	26	39	49	156	-	15	4	78
	i	793	551	97	454	242	54	83	105	612	1	29	11	140
Universitätsdozenten	m	66	59	21	38	7	1	5	1	62	-	1	-	3
	w	14	10	5	5	4	1	2	1	13	-	-	-	1
	i	80	69	26	43	11	2	7	2	75	-	1	-	4
Oberassistenten	m	630	602	74	528	28	4	15	9	611	-	12	1	6
	w	172	138	11	127	34	10	17	7	165	-	1	-	6
	i	802	740	85	655	62	14	32	16	776	-	13	1	12
Oberingenieure	m	2	2	1	1	-	-	-	-	2	-	-	-	-
Wiss. u. künstlerische Assistenten	m	2 559	2 479	-	2 479	80	8	55	17	2 465	10	62	17	5
	w	1 047	902	-	902	145	9	105	31	979	6	42	18	2
	i	3 606	3 381	-	3 381	225	17	160	48	3 444	16	104	35	7

## Hochschulpersonal 2001

## 12 Wissenschaftliches und künstlerisches Personal nach Fächergruppen der fachlichen Zugehörigkeit, Dienstbezeichnungen, Beschäftigungsverhältnissen und Arten der Finanzierung

Fächergruppe ..... Dienstbezeichnung (m = männlich, w = weiblich, i = insgesamt)	Ins- gesamt	Vollzeitbeschäftigte			Teilzeitbeschäftigte				Finanzierung aus				Nicht finan- ziert/ ohne Angabe	
		zu- sammen	auf Dauer	auf Zeit	zu- sammen	mit weniger als 1/2	mit 1/2 bis un0 ter 2/3	mit mind. 2/3	dem Stel- len- plan	sonst. Haus- halts- mitteln	Dritt- mitteln			
						der regelmäßigen Arbeitszeit					öf- fent- lich	privat		
Akad. (Ober)Räte - auf Zeit -	m	1	1	-	1	-	-	-	-	1	-	-	-	-
Hochschuldozenten	m	3	2	2	-	1	1	-	-	2	-	-	1	-
	w	2	2	2	-	-	-	-	-	2	-	-	-	-
	i	5	4	4	-	1	1	-	-	4	-	-	1	-
Außerordentl. Hochschuldoz.	w	1	1	1	-	-	-	-	-	1	-	-	-	-
Wiss. Mitarbeiter im befr. Arbeitsverhältnis	m	4	-	-	-	4	-	2	2	-	-	2	2	-
	w	6	6	-	6	-	-	-	-	1	-	5	-	-
	i	10	6	-	6	4	-	2	2	1	-	7	2	-
Zusammen	m	3 805	3 557	179	3 378	248	42	121	85	3 599	11	91	28	76
	w	1 495	1 198	35	1 163	297	46	163	88	1 317	6	63	22	87
	i	5 300	4 755	214	4 541	545	88	284	173	4 916	17	154	50	163
Wiss. u. künstl. Mitarbeiter														
Akad. Räte, Oberräte und Direktoren - auf Dauer -	m	1 036	1 025	1 025	-	11	3	5	3	1 028	6	1	-	1
	w	334	303	303	-	31	-	19	12	331	-	1	-	2
	i	1 370	1 328	1 328	-	42	3	24	15	1 359	6	2	-	3
Akad. Räte, Oberräte und Direktoren - auf Zeit -	m	518	479	-	479	39	5	32	2	404	9	85	18	2
	w	341	230	-	230	111	11	83	17	211	13	88	23	6
	i	859	709	-	709	150	16	115	19	615	22	173	41	8
Wiss. u. künstl. Mitarb. im Angestelltenverhältnis - auf Dauer -	m	4 518	4 171	4 171	-	347	13	280	54	4 100	50	147	57	164
	w	2 172	1 516	1 516	-	656	42	465	149	1 826	26	119	43	158
	i	6 690	5 687	5 687	-	1 003	55	745	203	5 926	76	266	100	322
Wiss. u. künstl. Mitarb. im Angestelltenverhältnis - auf Zeit -	m	11 660	9 600	-	9 600	2 060	98	1 652	310	8 659	264	1 733	750	254
	w	8 428	5 177	-	5 177	3 251	230	2 511	510	5 342	257	1 749	789	291
	i	20 088	14 777	-	14 777	5 311	328	4 163	820	14 001	521	3 482	1 539	545
Ärzte im Praktikum	m	1 943	1 829	-	1 829	114	9	89	16	1 269	83	207	247	137
	w	1 510	1 383	-	1 383	127	9	95	23	922	65	156	248	119
	i	3 453	3 212	-	3 212	241	18	184	39	2 191	148	363	495	256
Wiss. Mitarbeiter im unbe- fr. Arbeitsverhältnis	m	3	3	3	-	-	-	-	-	3	-	-	-	-
	w	1	1	1	-	-	-	-	-	1	-	-	-	-
	i	4	4	4	-	-	-	-	-	4	-	-	-	-
Zusammen	m	19 678	17 107	5 199	11 908	2 571	128	2 058	385	15 463	412	2 173	1 072	558
	w	12 786	8 610	1 820	6 790	4 176	292	3 173	711	8 633	361	2 113	1 103	576
	i	32 464	25 717	7 019	18 698	6 747	420	5 231	1 096	24 096	773	4 286	2 175	1 134
Lehrkräfte für bes. Aufgaben														
Fachlehrer, Techn. Lehrer	w	2	-	-	-	2	-	2	-	-	-	1	1	-
Sonst. Lehrkräfte für bes. Aufgaben - auf Dauer -	w	2	1	1	-	1	-	1	-	2	-	-	-	-
Sonst. Lehrkräfte für bes. Aufgaben - auf Zeit -	m	1	1	-	1	-	-	-	-	-	-	1	-	-
Zusammen	m	1	1	-	1	-	-	-	-	-	-	1	-	-
	w	4	1	1	-	3	-	3	-	2	-	1	1	-
	i	5	2	1	1	3	-	3	-	2	-	2	1	-
Hauptberufliches Personal zusammen	m	26 415	23 550	8 038	15 512	2 865	180	2 196	489	21 909	470	2 277	1 109	650
	w	14 492	10 010	2 029	7 981	4 482	338	3 342	802	10 155	370	2 177	1 127	663
	i	40 907	33 560	10 067	23 493	7 347	518	5 538	1 291	32 064	840	4 454	2 236	1 313

# Hochschulpersonal 2001

## 12 Wissenschaftliches und künstlerisches Personal nach Fächergruppen der fachlichen Zugehörigkeit, Dienstbezeichnungen, Beschäftigungsverhältnissen und Arten der Finanzierung

Fächergruppe ..... Dienstbezeichnung  (m = männlich, w = weiblich, i = insgesamt)		Ins- gesamt	Vollzeitbeschäftigte			Teilzeitbeschäftigte				Finanzierung aus					Nicht finan- ziert/ ohne Angabe
			zu- sammen	auf Dauer	auf Zeit	zu- sammen	mit	mit 1/2	mit	dem Stel- len- plan	sonst. Haus- halts- mitteln	Dritt- mitteln			
							weniger	bis un0	mind.			öf- fent- lich	privat		
							als 1/2	ter 2/3	2/3						
der regelmäßigen Arbeitszeit															
Gastprofessoren, Emeriti															
Gastprofessoren	m	15	-	-	-	15	15	-	-	6	-	9	-	-	
	w	15	-	-	-	15	15	-	-	3	-	12	-	-	
	i	30	-	-	-	30	30	-	-	9	-	21	-	-	
Ementi, Professoren im Ruhestand	m	67	-	-	-	67	65	2	-	4	5	-	-	58	
	w	1	-	-	-	1	1	-	-	-	-	-	-	1	
	i	68	-	-	-	68	66	2	-	4	5	-	-	59	
Zusammen	m	82	-	-	-	82	80	2	-	10	5	9	-	58	
	w	16	-	-	-	16	16	-	-	3	-	12	-	1	
	i	98	-	-	-	98	96	2	-	13	5	21	-	59	
Lehrbeauftragte															
Lehrbeauftragte	m	346	-	-	-	346	340	6	-	-	102	1	12	231	
	w	122	-	-	-	122	118	4	-	-	37	-	-	85	
	i	468	-	-	-	468	458	10	-	-	139	1	12	316	
Honorarprofessoren	m	42	-	-	-	42	42	-	-	-	35	-	1	6	
	w	2	-	-	-	2	2	-	-	-	2	-	-	-	
	i	44	-	-	-	44	44	-	-	-	37	-	1	6	
Privatdoz.,Apl. Professoren	m	1 539	-	-	-	1 539	1 539	-	-	-	410	-	15	1 114	
	w	116	-	-	-	116	116	-	-	-	42	-	1	73	
	i	1 655	-	-	-	1 655	1 655	-	-	-	452	-	16	1 187	
Zusammen	m	1 927	-	-	-	1 927	1 921	6	-	-	547	1	28	1 351	
	w	240	-	-	-	240	236	4	-	-	81	-	1	158	
	i	2 167	-	-	-	2 167	2 157	10	-	-	628	1	29	1 509	
Wiss. Hilfskräfte															
Wiss. Hilfskräfte	m	202	-	-	-	202	190	12	-	55	26	73	32	16	
	w	205	-	-	-	205	189	16	-	50	42	62	31	20	
	i	407	-	-	-	407	379	28	-	105	68	135	63	36	
Tutoren	m	23	-	-	-	23	22	1	-	6	3	5	4	5	
	w	22	-	-	-	22	22	-	-	5	7	2	6	2	
	i	45	-	-	-	45	44	1	-	11	10	7	10	7	
Zusammen	m	225	-	-	-	225	212	13	-	61	29	78	36	21	
	w	227	-	-	-	227	211	16	-	55	49	64	37	22	
	i	452	-	-	-	452	423	29	-	116	78	142	73	43	
Nebenberufliches Personal zusammen	m	2 234	-	-	-	2 234	2 213	21	-	71	581	88	64	1 430	
	w	483	-	-	-	483	463	20	-	58	130	76	38	181	
	i	2 717	-	-	-	2 717	2 676	41	-	129	711	164	102	1 611	
Humanmedizin zusammen		m	28 649	23 550	8 038	15 512	5 099	2 393	2 217	489	21 980	1 051	2 365	1 173	2 080
	w	14 975	10 010	2 029	7 981	4 965	801	3 362	802	10 213	500	2 253	1 165	844	
	i	43 624	33 560	10 067	23 493	10 064	3 194	5 579	1 291	32 193	1 551	4 618	2 338	2 924	
Veterinärmedizin															
Professoren															
C4 u. entspr. Besoldungsgr.	m	94	94	92	2	-	-	-	-	94	-	-	-	-	
	w	8	8	8	-	-	-	-	-	8	-	-	-	-	
	i	102	102	100	2	-	-	-	-	102	-	-	-	-	
C3 u. entspr. Besoldungsgr.	m	63	63	62	1	-	-	-	-	63	-	-	-	-	
	w	13	12	11	1	1	1	-	-	12	-	-	-	1	
	i	76	75	73	2	1	1	-	-	75	-	-	-	1	
C2 u. entspr. Besoldungsgr. - auf Dauer -	m	6	6	6	-	-	-	-	-	6	-	-	-	-	
	w	-	-	-	-	-	-	-	-	-	-	-	-	-	
	i	-	-	-	-	-	-	-	-	-	-	-	-	-	
C2 u. entspr. Besoldungsgr. - auf Zeit -	m	1	1	-	1	-	-	-	-	1	-	-	-	-	
	w	-	-	-	-	-	-	-	-	-	-	-	-	-	
	i	-	-	-	-	-	-	-	-	-	-	-	-	-	
Zusammen	m	164	164	160	4	-	-	-	-	164	-	-	-	-	
	w	21	20	19	1	1	1	-	-	20	-	-	-	1	
	i	185	184	179	5	1	1	-	-	184	-	-	-	1	

# Hochschulpersonal 2001

## 12 Wissenschaftliches und künstlerisches Personal nach Fächergruppen der fachlichen Zugehörigkeit, Dienstbezeichnungen, Beschäftigungsverhältnissen und Arten der Finanzierung

Fächergruppe ----- Dienstbezeichnung  (m = männlich, w = weiblich, i = insgesamt)	Ins- gesamt	Vollzeitbeschäftigte			Teilzeitbeschäftigte				Finanzierung aus				Nicht finan- ziert/ ohne Angabe	
		zu- sammen	auf Dauer	auf Zeit	zu- sammen	mit weniger als 1/2 der regelmäßigen Arbeitszeit	mit 1/2 bis un0 ter 2/3	mit mind. 2/3	dem Stel- len- plan	sonst. Haus- halts- mitteln	Dritt- mitteln			
											öf- fent- lich	privat		
Dozenten und Assistenten														
Hochschuldozenten	m	7	6	2	4	1	1	-	-	7	-	-	-	-
	w	1	1	1	-	-	-	-	-	1	-	-	-	-
	i	8	7	3	4	1	1	-	-	8	-	-	-	-
Oberassistenten	m	8	8	3	5	-	-	-	-	8	-	-	-	-
	w	1	1	-	1	-	-	-	-	1	-	-	-	-
	i	9	9	3	6	-	-	-	-	9	-	-	-	-
Wiss. u. künstlerische Assistenten	m	64	64	-	64	-	-	-	-	64	-	-	-	-
	w	56	49	-	49	7	-	7	-	55	-	1	-	-
	i	120	113	-	113	7	-	7	-	119	-	1	-	-
Akad. (Ober)Räte - auf Zeit -	w	2	1	-	1	1	-	1	-	2	-	-	-	-
Zusammen	m	79	78	5	73	1	1	-	-	79	-	-	-	-
	w	60	52	1	51	8	-	8	-	59	-	1	-	-
	i	139	130	6	124	9	1	8	-	138	-	1	-	-
Wiss. u. künstl. Mitarbeiter														
Akad. Räte, Oberräte und Direktoren - auf Dauer -	m	74	72	72	-	2	-	1	1	74	-	-	-	-
	w	20	18	18	-	2	-	2	-	20	-	-	-	-
	i	94	90	90	-	4	-	3	1	94	-	-	-	-
Akad. Räte, Oberräte und Direktoren - auf Zeit -	m	1	1	-	1	-	-	-	-	1	-	-	-	-
Wiss. u. künstl. Mitarb. im Angestelltenverhältnis - auf Dauer -	m	67	53	53	-	14	-	12	2	53	-	-	1	13
	w	60	35	35	-	25	1	24	-	31	2	1	3	23
	i	127	88	88	-	39	1	36	2	84	2	1	4	36
Wiss. u. künstl. Mitarb. im Angestelltenverhältnis - auf Zeit -	m	191	128	-	128	63	2	59	2	136	8	33	11	3
	w	268	130	-	130	138	3	128	7	186	8	45	22	7
	i	459	258	-	258	201	5	187	9	322	16	78	33	10
Ärzte im Praktikum	w	2	2	-	2	-	-	-	-	2	-	-	-	-
Zusammen	m	333	254	125	129	79	2	72	5	264	8	33	12	16
	w	350	185	53	132	165	4	154	7	239	10	46	25	30
	i	683	439	178	261	244	6	226	12	503	18	79	37	46
Lehrkräfte für bes. Aufgaben														
Sonst. Lehrkräfte für bes. Aufgaben - auf Dauer -	w	1	1	1	-	-	-	-	-	1	-	-	-	-
Zusammen	w	1	1	1	-	-	-	-	-	1	-	-	-	-
Hauptberufliches Personal zusammen														
	m	576	496	290	206	80	3	72	5	507	8	33	12	16
	w	432	258	74	184	174	5	162	7	319	10	47	25	31
	i	1 008	754	364	390	254	8	234	12	826	18	80	37	47
Gastprofessoren, Emeriti														
Emeriti, Professoren im Ruhestand	m	10	-	-	-	10	10	-	-	-	10	-	-	-
Zusammen	m	10	-	-	-	10	10	-	-	-	10	-	-	-
Lehrbeauftragte														
Lehrbeauftragte	m	29	-	-	-	29	26	2	1	7	21	-	1	-
	w	19	-	-	-	19	19	-	-	16	3	-	-	-
	i	48	-	-	-	48	45	2	1	23	24	-	1	-

# Hochschulpersonal 2001

## 12 Wissenschaftliches und künstlerisches Personal nach Fächergruppen der fachlichen Zugehörigkeit, Dienstbezeichnungen, Beschäftigungsverhältnissen und Arten der Finanzierung

Fächergruppe ----- Dienstbezeichnung  (m = männlich, w = weiblich, i = insgesamt)		Ins- gesamt	Vollzeitbeschäftigte			Teilzeitbeschäftigte				Finanzierung aus				Nicht finan- ziert/ ohne Angabe
			zu- sammen	auf Dauer	auf Zeit	zu- sammen	mit weniger als 1/2	mit 1/2 bis un0 ter 2/3	mit mind. 2/3	dem Stel- len- plan	sonst. Haus- halts- mitteln	Dritt- mitteln		
							der regelmäßigen Arbeitszeit					öf- fent- lich	privat	
Privatdoz.,Apl. Professoren	m	22	-	-	-	22	22	-	-	-	22	-	-	-
	w	4	-	-	-	4	4	-	-	-	4	-	-	-
	i	26	-	-	-	26	26	-	-	-	26	-	-	-
Zusammen	m	51	-	-	-	51	48	2	1	7	43	-	1	-
	w	23	-	-	-	23	23	-	-	16	7	-	-	-
	i	74	-	-	-	74	71	2	1	23	50	-	1	-
Wiss. Hilfskräfte														
Wiss. Hilfskräfte	m	56	-	-	-	56	54	2	-	2	32	4	6	12
	w	157	-	-	-	157	145	12	-	-	84	17	25	31
	i	213	-	-	-	213	199	14	-	2	116	21	31	43
Tutoren	m	3	-	-	-	3	3	-	-	-	3	-	-	-
	w	9	-	-	-	9	9	-	-	-	9	-	-	-
	i	12	-	-	-	12	12	-	-	-	12	-	-	-
Zusammen	m	59	-	-	-	59	57	2	-	2	35	4	6	12
	w	166	-	-	-	166	154	12	-	-	93	17	25	31
	i	225	-	-	-	225	211	14	-	2	128	21	31	43
Nebenberufliches Personal zusammen	m	120	-	-	-	120	115	4	1	9	88	4	7	12
	w	189	-	-	-	189	177	12	-	16	100	17	25	31
	i	309	-	-	-	309	292	16	1	25	188	21	32	43
Veterinärmedizin zusammen	m	696	496	290	206	200	118	76	6	516	96	37	19	28
	w	621	258	74	184	363	182	174	7	335	110	64	50	62
	i	1 317	754	364	390	563	300	250	13	851	206	101	69	90
Agrar-, Forst- und Er- nährungswissenschaften														
Professoren														
C4 u. entspr. Besoldungsgr.	m	250	240	236	4	10	1	8	1	243	4	-	-	3
	w	22	21	21	-	1	-	-	1	20	1	1	-	-
	i	272	261	257	4	11	1	8	2	263	5	1	-	3
C3 u. entspr. Besoldungsgr.	m	452	440	428	12	12	2	7	3	445	4	2	-	1
	w	55	52	47	5	3	1	2	-	52	1	-	1	1
	i	507	492	475	17	15	3	9	3	497	5	2	1	2
C2 u. entspr. Besoldungsgr. - auf Dauer -	m	197	187	187	-	10	2	8	-	194	-	2	-	1
	w	39	34	34	-	5	1	2	2	39	-	-	-	-
	i	236	221	221	-	15	3	10	2	233	-	2	-	1
C2 u. entspr. Besoldungsgr. - auf Zeit -	m	21	18	-	18	3	-	3	-	17	2	2	-	-
	w	5	3	-	3	2	-	2	-	4	1	-	-	-
	i	26	21	-	21	5	-	5	-	21	3	2	-	-
Ordentliche Professoren	m	3	3	3	-	-	-	-	-	3	-	-	-	-
Zusammen	m	923	888	854	34	35	5	26	4	902	10	6	-	5
	w	121	110	102	8	11	2	6	3	115	3	1	1	1
	i	1 044	998	956	42	46	7	32	7	1 017	13	7	1	6
Dozenten und Assistenten														
Hochschuldozenten	m	20	19	11	8	1	-	1	-	19	-	1	-	-
	w	2	2	1	1	-	-	-	-	2	-	-	-	-
	i	22	21	12	9	1	-	1	-	21	-	1	-	-
Universitätsdozenten	m	1	1	1	-	-	-	-	-	-	-	1	-	-
Oberassistenten	m	22	22	-	22	-	-	-	-	22	-	-	-	-
	w	7	6	1	5	1	-	-	1	7	-	-	-	-
	i	29	28	1	27	1	-	-	1	29	-	-	-	-
Oberingenieure	m	15	15	7	8	-	-	-	-	15	-	-	-	-



# Hochschulpersonal 2001

## 12 Wissenschaftliches und künstlerisches Personal nach Fächergruppen der fachlichen Zugehörigkeit, Dienstbezeichnungen, Beschäftigungsverhältnissen und Arten der Finanzierung

Fächergruppe ----- Dienstbezeichnung  (m = männlich, w = weiblich, i = insgesamt)	Ins- gesamt	Vollzeitbeschäftigte			Teilzeitbeschäftigte				Finanzierung aus				Nicht finan- ziert/ ohne Angabe	
		zu- sammen	auf Dauer	auf Zeit	zu- sammen	mit weniger als 1/2	mit 1/2 bis un0 ter 2/3	mit mind. 2/3	dem Stel- len- plan	sonst. Haus- halts- mitteln	Dritt- mitteln			
						der regelmäßigen Arbeitszeit	öf- fent- lich	privat						
Wiss. u. künstlerische Assistenten	m	173	165	-	165	8	-	5	3	168	2	3	-	-
	w	62	54	-	54	8	1	4	3	60	1	1	-	-
	i	235	219	-	219	16	1	9	6	228	3	4	-	-
Hochschuldozenten	m	3	3	3	-	-	-	-	-	3	-	-	-	-
	w	3	3	3	-	-	-	-	-	3	-	-	-	-
	i	6	6	6	-	-	-	-	-	6	-	-	-	-
Außerordentl. Hochschuldoz.	m	1	-	-	-	1	-	1	-	1	-	-	-	-
Oberassistenten	m	8	8	8	-	-	-	-	-	8	-	-	-	-
Wiss. Mitarbeiter im befr. Arbeitsverhältnis	m	1	1	1	-	-	-	-	-	1	-	-	-	-
Zusammen	m	244	234	31	203	10	-	7	3	237	2	5	-	-
	w	74	65	5	60	9	1	4	4	72	1	1	-	-
	i	318	299	36	263	19	1	11	7	309	3	6	-	-
Wiss. u. künstl. Mitarbeiter														
Akad. Räte, Oberräte und Direktoren - auf Dauer -	m	192	181	181	-	11	1	3	7	188	-	-	-	4
	w	34	24	24	-	10	-	7	3	32	-	-	-	2
	i	226	205	205	-	21	1	10	10	220	-	-	-	6
Akad. Räte, Oberräte und Direktoren - auf Zeit -	m	11	8	-	8	3	-	-	3	9	1	1	-	-
	w	1	1	-	1	-	-	-	-	1	-	-	-	-
	i	12	9	-	9	3	-	-	3	10	1	1	-	-
Wiss. u. künstl. Mitarb. im Angestelltenverhältnis - auf Dauer -	m	227	202	202	-	25	7	9	9	216	-	5	1	5
	w	87	67	67	-	20	3	12	5	83	-	3	-	1
	i	314	269	269	-	45	10	21	14	299	-	8	1	6
Wiss. u. künstl. Mitarb. im Angestelltenverhältnis - auf Zeit -	m	1 143	375	-	375	768	180	523	65	272	25	647	93	106
	w	815	194	-	194	621	116	445	60	241	26	426	54	68
	i	1 958	569	-	569	1 389	296	968	125	513	51	1 073	147	174
Wiss. Mitarbeiter im unbe- fr. Arbeitsverhältnis	m	15	15	15	-	-	-	-	-	14	1	-	-	-
	w	17	14	14	-	3	1	-	2	17	-	-	-	-
	i	32	29	29	-	3	1	-	2	31	1	-	-	-
Zusammen	m	1 588	781	398	383	807	188	535	84	699	27	653	94	115
	w	954	300	105	195	654	120	464	70	374	26	429	54	71
	i	2 542	1 081	503	578	1 461	308	999	154	1 073	53	1 082	148	186
Lehrkräfte für bes. Aufgaben														
Studienräte, Studiendirekt. im Hochschuldienst	m	8	8	7	1	-	-	-	-	8	-	-	-	-
	w	13	10	10	-	3	-	2	1	13	-	-	-	-
	i	21	18	17	1	3	-	2	1	21	-	-	-	-
Fachlehrer, Techn. Lehrer	m	1	1	1	-	-	-	-	-	1	-	-	-	-
	w	2	2	2	-	-	-	-	-	1	-	-	-	1
	i	3	3	3	-	-	-	-	-	2	-	-	-	1
Sonst. Lehrkräfte für bes. Aufgaben - auf Dauer -	m	4	3	3	-	1	-	1	-	4	-	-	-	-
	w	4	4	4	-	-	-	-	-	4	-	-	-	-
	i	8	7	7	-	1	-	1	-	8	-	-	-	-
Sonst. Lehrkräfte für bes Aufgaben - auf Zeit -	m	7	3	-	3	4	-	3	1	3	4	-	-	-
	w	6	4	-	4	2	-	2	-	4	2	-	-	-
	i	13	7	-	7	6	-	5	1	7	6	-	-	-
Lehrer im Hochschuldienst	w	1	1	1	-	-	-	-	-	1	-	-	-	-
Zusammen	m	20	15	11	4	5	-	4	1	16	4	-	-	-
	w	26	21	17	4	5	-	4	1	23	2	-	-	1
	i	46	36	28	8	10	-	8	2	39	6	-	-	1
Hauptberufliches Personal zusammen	m	2 775	1 918	1 294	624	857	193	572	92	1 854	43	664	94	120
	w	1 175	496	229	267	679	123	478	78	584	32	431	55	73
	i	3 950	2 414	1 523	891	1 536	316	1 050	170	2 438	75	1 095	149	193

# Hochschulpersonal 2001

## 12 Wissenschaftliches und künstlerisches Personal nach Fächergruppen der fachlichen Zugehörigkeit, Dienstbezeichnungen, Beschäftigungsverhältnissen und Arten der Finanzierung

Fächergruppe ..... Dienstbezeichnung (m = männlich, w = weiblich, i = insgesamt)	Ins- gesamt	Vollzeitbeschäftigte			Teilzeitbeschäftigte				Finanzierung aus				Nicht finan- ziert/ ohne Angabe	
		zu- sammen	auf Dauer	auf Zeit	zu- sammen	mit weniger als 1/2 der regelmäßigen Arbeitszeit	mit 1/2 bis un- ter 2/3	mit mind. 2/3	dem Stel- len- plan	sonst. Haus- halts- mitteln	Dritt- mitteln			
											öf- fent- lich	privat		
Gastprofessoren, Emeriti														
Gastprofessoren	m	3	-	-	-	3	3	-	-	1	-	2	-	-
	w	3	-	-	-	3	3	-	-	-	1	2	-	-
	i	6	-	-	-	6	6	-	-	1	1	4	-	-
Emeriti, Professoren im Ruhestand	m	31	-	-	-	31	31	-	-	-	14	-	-	17
	w	1	-	-	-	1	1	-	-	-	1	-	-	-
	i	32	-	-	-	32	32	-	-	-	15	-	-	17
Zusammen	m	34	-	-	-	34	34	-	-	1	14	2	-	17
	w	4	-	-	-	4	4	-	-	-	2	2	-	-
	i	38	-	-	-	38	38	-	-	1	16	4	-	17
Lehrbeauftragte														
Lehrbeauftragte	m	613	-	-	-	613	609	4	-	52	554	2	1	4
	w	226	-	-	-	226	226	-	-	30	193	2	-	1
	i	839	-	-	-	839	835	4	-	82	747	4	1	5
Honorarprofessoren	m	10	-	-	-	10	10	-	-	-	5	-	-	5
	w	1	-	-	-	1	1	-	-	-	1	-	-	-
	i	11	-	-	-	11	11	-	-	-	6	-	-	5
Privatdoz. ,Apl. Professoren	m	34	-	-	-	34	34	-	-	-	13	-	-	21
	w	3	-	-	-	3	3	-	-	-	2	-	-	1
	i	37	-	-	-	37	37	-	-	-	15	-	-	22
Zusammen	m	657	-	-	-	657	653	4	-	52	572	2	1	30
	w	230	-	-	-	230	230	-	-	30	196	2	-	2
	i	887	-	-	-	887	883	4	-	82	768	4	1	32
Wiss. Hilfskräfte														
Wiss. Hilfskräfte	m	192	-	-	-	192	185	7	-	15	83	59	20	15
	w	161	-	-	-	161	144	17	-	13	85	35	18	10
	i	353	-	-	-	353	329	24	-	28	168	94	38	25
Tutoren	m	38	-	-	-	38	38	-	-	10	28	-	-	-
	w	46	-	-	-	46	46	-	-	22	24	-	-	-
	i	84	-	-	-	84	84	-	-	32	52	-	-	-
Zusammen	m	230	-	-	-	230	223	7	-	25	111	59	20	15
	w	207	-	-	-	207	190	17	-	35	109	35	18	10
	i	437	-	-	-	437	413	24	-	60	220	94	38	25
Nebenberufliches Personal zusammen	m	921	-	-	-	921	910	11	-	78	697	63	21	62
	w	441	-	-	-	441	424	17	-	65	307	39	18	12
	i	1 362	-	-	-	1 362	1 334	28	-	143	1 004	102	39	74
Agrar-, Forst- u. Ernäh- rungswissensch. zusammen	m	3 696	1 918	1 294	624	1 778	1 103	583	92	1 932	740	727	115	182
	w	1 616	496	229	267	1 120	547	495	78	649	339	470	73	85
	i	5 312	2 414	1 523	891	2 898	1 650	1 078	170	2 581	1 079	1 197	188	267
Ingenieurwissenschaften														
Professoren														
C4 u. entspr. Besoldungsgr.	m	1 456	1 404	1 376	28	52	9	31	12	1 388	52	8	4	4
	w	48	46	41	5	2	-	2	-	46	-	2	-	-
	i	1 504	1 450	1 417	33	54	9	33	12	1 434	52	10	4	4
C3 u. entspr. Besoldungsgr.	m	4 341	4 240	4 083	157	101	31	53	17	4 176	96	54	10	5
	w	176	164	157	7	12	1	7	4	161	2	13	-	-
	i	4 517	4 404	4 240	164	113	32	60	21	4 337	98	67	10	5
C2 u. entspr. Besoldungsgr. - auf Dauer -	m	2 378	2 317	2 317	-	61	27	25	9	2 305	51	22	-	-
	w	205	189	189	-	16	4	11	1	196	4	5	-	-
	i	2 583	2 506	2 506	-	77	31	36	10	2 501	55	27	-	-

# Hochschulpersonal 2001

## 12 Wissenschaftliches und künstlerisches Personal nach Fächergruppen der fachlichen Zugehörigkeit, Dienstbezeichnungen, Beschäftigungsverhältnissen und Arten der Finanzierung

Fächergruppe ..... Dienstbezeichnung  (m = männlich, w = weiblich, i = insgesamt)		Ins- gesamt	Vollzeitbeschäftigte			Teilzeitbeschäftigte				Finanzierung aus				Nicht finan- ziert/ ohne Angabe
			zu- sammen	auf Dauer	auf Zeit	zu- sammen	mit weniger als 1/2	mit 1/2 bis un- ter 2/3	mit mind. 2/3	dem Stel- len- plan	sonst. Haus- halts- mitteln	Dritt- mitteln		
							der regelmäßigen Arbeitszeit					öf- fent- lich	privat	
C2 u. entspr. Besoldungsgr. - auf Zeit -	m	170	151	-	151	19	2	10	7	160	-	8	1	1
	w	22	17	-	17	5	1	4	-	19	1	2	-	-
	i	192	168	-	168	24	3	14	7	179	1	10	1	1
Ordentliche Professoren	m	1	1	1	-	-	-	-	-	1	-	-	-	-
Zusammen	m	8 346	8 113	7 777	336	233	69	119	45	8 030	199	92	15	10
	w	451	416	387	29	35	6	24	5	422	7	22	-	-
	i	8 797	8 529	8 164	365	268	75	143	50	8 452	206	114	15	10
Dozenten und Assistenten														
Hochschuldozenten	m	53	51	35	16	2	1	1	-	50	3	-	-	-
	w	7	6	4	2	1	-	-	1	6	1	-	-	-
	i	60	57	39	18	3	1	1	1	56	4	-	-	-
Universitätsdozenten	m	2	1	1	-	1	-	1	-	2	-	-	-	-
Oberassistenten	m	31	30	11	19	1	-	1	-	27	3	1	-	-
	w	1	1	-	1	-	-	-	-	1	-	-	-	-
	i	32	31	11	20	1	-	1	-	28	3	1	-	-
Oberingenieure	m	146	138	29	109	8	1	4	3	145	1	-	-	-
	w	17	15	2	13	2	-	1	1	15	1	-	-	1
	i	163	153	31	122	10	1	5	4	160	2	-	-	1
Hochschulassistenten	m	16	13	-	13	3	1	1	1	3	13	-	-	-
	w	1	-	-	-	1	-	-	1	-	1	-	-	-
	i	17	13	-	13	4	1	1	2	3	14	-	-	-
Wiss. u. künstlerische Assistenten	m	925	874	-	874	51	3	33	15	800	7	91	24	3
	w	161	135	-	135	26	3	21	2	137	4	14	6	-
	i	1 086	1 009	-	1 009	77	6	54	17	937	11	105	30	3
Akad. (Ober)Räte - auf Zeit -	m	1	1	-	1	-	-	-	-	1	-	-	-	-
	w	1	1	-	1	-	-	-	-	1	-	-	-	-
	i	2	2	-	2	-	-	-	-	2	-	-	-	-
Hochschuldozenten	m	7	7	7	-	-	-	-	-	7	-	-	-	-
Oberassistenten	m	4	4	4	-	-	-	-	-	4	-	-	-	-
Zusammen	m	1 185	1 119	87	1 032	66	6	41	19	1 039	27	92	24	3
	w	188	158	6	152	30	3	22	5	160	7	14	6	1
	i	1 373	1 277	93	1 184	96	9	63	24	1 199	34	106	30	4
Wiss. u. künstl. Mitarbeiter														
Akad. Räte, Oberräte und Direktoren - auf Dauer -	m	639	623	623	-	16	3	4	9	619	20	-	-	-
	w	21	18	18	-	3	1	-	2	21	-	-	-	-
	i	660	641	641	-	19	4	4	11	640	20	-	-	-
Akad. Räte, Oberräte und Direktoren - auf Zeit -	m	16	15	-	15	1	1	-	-	15	-	1	-	-
	w	1	-	-	-	1	-	1	-	1	-	-	-	-
	i	17	15	-	15	2	1	1	-	16	-	1	-	-
Wiss. u. künstl. Mitarb. im Angestelltenverhältnis - auf Dauer -	m	2 260	2 096	2 096	-	164	23	110	31	1 891	35	265	49	20
	w	326	219	219	-	107	12	79	16	259	6	49	11	1
	i	2 586	2 315	2 315	-	271	35	189	47	2 150	41	314	60	21
Wiss. u. künstl. Mitarb. im Angestelltenverhältnis - auf Zeit -	m	10 043	8 076	-	8 076	1 967	182	1 290	495	3 484	460	4 089	1 728	282
	w	2 086	1 311	-	1 311	775	80	542	153	716	122	918	279	51
	i	12 129	9 387	-	9 387	2 742	262	1 832	648	4 200	582	5 007	2 007	333
Ärzte im Praktikum	m	1	1	-	1	-	-	-	-	-	-	-	1	-
Wiss. Mitarbeiter im unbe- fr. Arbeitsverhältnis	m	9	9	8	1	-	-	-	-	8	1	-	-	-
	w	7	7	2	5	-	-	-	-	2	3	2	-	-
	i	16	16	10	6	-	-	-	-	10	4	2	-	-
Zusammen	m	12 968	10 820	2 727	8 093	2 148	209	1 404	535	6 017	516	4 355	1 778	302
	w	2 441	1 555	239	1 316	886	93	622	171	999	131	969	290	52
	i	15 409	12 375	2 966	9 409	3 034	302	2 026	706	7 016	647	5 324	2 068	354

# Hochschulpersonal 2001

## 12 Wissenschaftliches und künstlerisches Personal nach Fächergruppen der fachlichen Zugehörigkeit, Dienstbezeichnungen, Beschäftigungsverhältnissen und Arten der Finanzierung

Fächergruppe ..... Dienstbezeichnung  (m = männlich, w = weiblich, i = insgesamt)	Ins- gesamt	Vollzeitbeschäftigte			Teilzeitbeschäftigte				Finanzierung aus				Nicht finan- ziert/ ohne Angabe		
		zu- sammen	auf Dauer	auf Zeit	zu- sammen	mit	mit 1/2	mit	dem Stel- len- plan	sonst. Haus- halts- mitteln	Dritt- mitteln				
						weniger	bis un0	mind.			öf- fent- lich	privat			
						als 1/2	ter 2/3	2/3							
					der regelmäßigen Arbeitszeit										
Lehrkräfte für bes. Aufgaben															
Studienräte, Studiendirekt. im Hochschuldienst	m	30	30	27	3	-	-	-	-	30	-	-	-	-	
	w	5	5	5	-	-	-	-	-	5	-	-	-	-	
	i	35	35	32	3	-	-	-	-	35	-	-	-	-	
Fachlehrer, Techn. Lehrer	m	43	39	39	-	4	-	3	1	36	6	-	-	1	
	w	8	7	7	-	1	1	-	-	7	-	-	-	1	
	i	51	46	46	-	5	1	3	1	43	6	-	-	2	
Lektoren - auf Dauer -	m	1	1	1	-	-	-	-	-	1	-	-	-	-	
Lektoren - auf Zeit -	m	1	-	-	-	1	-	-	1	-	-	1	-	-	
Sonst. Lehrkräfte für bes. Aufgaben - auf Dauer -	m	145	127	127	-	18	6	11	1	135	7	3	-	-	
	w	32	22	22	-	10	-	9	1	30	2	-	-	-	
	i	177	149	149	-	28	6	20	2	165	9	3	-	-	
Sonst. Lehrkräfte für bes. Aufgaben - auf Zeit -	m	38	32	-	32	6	-	5	1	26	7	3	2	-	
	w	18	6	-	6	12	-	9	3	13	3	2	-	-	
	i	56	38	-	38	18	-	14	4	39	10	5	2	-	
Lehrer im Hochschuldienst	m	2	2	2	-	-	-	-	-	2	-	-	-	-	
Zusammen	m	260	231	196	35	29	6	19	4	230	20	7	2	1	
	w	63	40	34	6	23	1	18	4	55	5	2	-	1	
	i	323	271	230	41	52	7	37	8	285	25	9	2	2	
Hauptberufliches Personal zusammen	m	22 759	20 283	10 787	9 496	2 476	290	1 583	603	15 316	762	4 546	1 819	316	
	w	3 143	2 169	666	1 503	974	103	686	185	1 636	150	1 007	296	54	
	i	25 902	22 452	11 453	10 999	3 450	393	2 269	788	16 952	912	5 553	2 115	370	
Gastprofessoren, Emeriti															
Gastprofessoren	m	47	-	-	-	47	43	4	-	34	6	6	1	-	
	w	10	-	-	-	10	10	-	-	6	3	1	-	-	
	i	57	-	-	-	57	53	4	-	40	9	7	1	-	
Emeriti, Professoren im Ruhestand	m	166	-	-	-	166	130	36	-	124	40	-	-	2	
	w	1	-	-	-	1	1	-	-	-	-	1	-	-	
	i	167	-	-	-	167	131	36	-	124	40	1	-	2	
Zusammen	m	213	-	-	-	213	173	40	-	158	46	6	1	2	
	w	11	-	-	-	11	11	-	-	6	3	2	-	-	
	i	224	-	-	-	224	184	40	-	164	49	8	1	2	
Lehrbeauftragte															
Lehrbeauftragte	m	5 088	-	-	-	5 088	5 025	6	57	837	3 934	28	33	256	
	w	880	-	-	-	880	877	2	1	126	734	8	1	11	
	i	5 968	-	-	-	5 968	5 902	8	58	963	4 668	36	34	267	
Honorarprofessoren	m	350	-	-	-	350	349	-	1	15	248	-	-	87	
	w	7	-	-	-	7	7	-	-	-	4	-	-	3	
	i	357	-	-	-	357	356	-	1	15	252	-	-	90	
Privatdoz.,Apl. Professoren	m	216	-	-	-	216	208	8	-	5	173	-	6	32	
	w	11	-	-	-	11	7	4	-	2	7	-	2	-	
	i	227	-	-	-	227	215	12	-	7	180	-	8	32	
Zusammen	m	5 654	-	-	-	5 654	5 582	14	58	857	4 355	28	39	375	
	w	898	-	-	-	898	891	6	1	128	745	8	3	14	
	i	6 552	-	-	-	6 552	6 473	20	59	985	5 100	36	42	389	
Wiss. Hilfskräfte															
Wiss. Hilfskräfte	m	864	-	-	-	864	822	42	-	40	420	190	137	77	
	w	278	-	-	-	278	267	11	-	8	120	79	41	30	
	i	1 142	-	-	-	1 142	1 089	53	-	48	540	269	178	107	

# Hochschulpersonal 2001

## 12 Wissenschaftliches und künstlerisches Personal nach Fächergruppen der fachlichen Zugehörigkeit, Dienstbezeichnungen, Beschäftigungsverhältnissen und Arten der Finanzierung

Fächergruppe ..... Dienstbezeichnung  (m = männlich, w = weiblich, i = insgesamt)	Ins- gesamt	Vollzeitbeschäftigte			Teilzeitbeschäftigte				Finanzierung aus				Nicht finan- ziert/ ohne Angabe		
		zu- sammen	auf Dauer	auf Zeit	zu- sammen	mit weniger als 1/2	mit 1/2 bis un0 ter 2/3	mit mind. 2/3	dem Stel- len- plan	sonst. Haus- halts- mitteln	Dritt- mitteln				
						der regelmäßigen Arbeitszeit					öf- fent- lich	privat			
Tutoren	m	755	-	-	-	755	730	24	1	284	369	42	-	60	
	w	236	-	-	-	236	221	12	3	112	102	12	-	10	
	i	991	-	-	-	991	951	36	4	396	471	54	-	70	
	Zusammen	m	1 619	-	-	-	1 619	1 552	66	1	324	789	232	137	137
	w	514	-	-	-	514	488	23	3	120	222	91	41	40	
	i	2 133	-	-	-	2 133	2 040	89	4	444	1 011	323	178	177	
	Nebenberufliches Personal zusammen	m	7 486	-	-	-	7 486	7 307	120	59	1 339	5 190	266	177	514
w	1 423	-	-	-	1 423	1 390	29	4	254	970	101	44	54		
i	8 909	-	-	-	8 909	8 697	149	63	1 593	6 160	367	221	568		
Ingenieurwissen- schaften zusammen	m	30 245	20 283	10 787	9 496	9 962	7 597	1 703	662	16 655	5 952	4 812	1 996	830	
	w	4 566	2 169	666	1 503	2 397	1 493	715	189	1 890	1 120	1 108	340	108	
	i	34 811	22 452	11 453	10 999	12 359	9 090	2 418	851	18 545	7 072	5 920	2 336	938	
Kunst, Kunstwissenschaft															
Professoren															
C4 u. entspr. Besoldungsgr.	m	762	719	679	40	43	12	26	5	752	9	1	-	-	
	w	134	125	112	13	9	-	8	1	134	-	-	-	-	
	i	896	844	791	53	52	12	34	6	886	9	1	-	-	
C3 u. entspr. Besoldungsgr.	m	938	857	820	37	81	13	63	5	926	12	-	-	-	
	w	321	297	276	21	24	5	15	4	312	8	1	-	-	
	i	1 259	1 154	1 096	58	105	18	78	9	1 238	20	1	-	-	
C2 u. entspr. Besoldungsgr. - auf Dauer -	m	571	525	525	-	46	7	35	4	558	12	-	-	1	
	w	217	197	197	-	20	4	11	5	213	3	1	-	-	
	i	788	722	722	-	66	11	46	9	771	15	1	-	1	
C2 u. entspr. Besoldungsgr. - auf Zeit -	m	105	81	-	81	24	3	20	1	91	14	-	-	-	
	w	38	25	-	25	13	-	13	-	31	6	-	1	-	
	i	143	106	-	106	37	3	33	1	122	20	-	1	-	
Zusammen	m	2 376	2 182	2 024	158	194	35	144	15	2 327	47	1	-	1	
w	710	644	585	59	66	9	47	10	690	17	2	1	-	-	
i	3 086	2 826	2 609	217	260	44	191	25	3 017	64	3	1	1	1	
Dozenten und Assistenten															
Hochschuldozenten	m	45	36	11	25	9	1	5	3	43	2	-	-	-	
	w	18	11	-	11	7	1	2	4	17	-	1	-	-	
	i	63	47	11	36	16	2	7	7	60	2	1	-	-	
Oberassistenten	m	6	6	-	6	-	-	-	-	6	-	-	-	-	
	w	3	3	-	3	-	-	-	-	3	-	-	-	-	
	i	9	9	-	9	-	-	-	-	9	-	-	-	-	
Hochschulassistenten	m	1	1	-	1	-	-	-	-	1	-	-	-	-	
	w	98	64	-	64	34	2	24	8	94	4	-	-	-	
	i	168	112	-	112	56	2	41	13	159	8	1	-	-	
Hochschuldozenten	m	1	1	1	-	-	-	-	-	1	-	-	-	-	
	w	1	1	-	1	-	-	-	-	1	-	-	-	-	
	i	2	2	1	1	-	-	-	-	2	-	-	-	-	
Zusammen	m	152	109	12	97	43	3	29	11	146	6	-	-	-	
	w	91	62	-	62	29	1	19	9	85	4	2	-	-	
	i	243	171	12	159	72	4	48	20	231	10	2	-	-	
Wiss u. künstl. Mitarbeiter															
Akad. Räte, Oberräte und Direktoren - auf Dauer -	m	87	85	85	-	2	-	1	1	84	3	-	-	-	
	w	15	15	15	-	-	-	-	-	14	1	-	-	-	
	i	102	100	100	-	2	-	1	1	98	4	-	-	-	

# Hochschulpersonal 2001

## 12 Wissenschaftliches und künstlerisches Personal nach Fächergruppen der fachlichen Zugehörigkeit, Dienstbezeichnungen, Beschäftigungsverhältnissen und Arten der Finanzierung

Fächergruppe ..... Dienstbezeichnung  (m = männlich, w = weiblich, i = insgesamt)	Ins- gesamt	Vollzeitbeschäftigte			Teilzeitbeschäftigte				Finanzierung aus				Nicht finan- ziert/ ohne Angabe	
		zu- sammen	auf Dauer	auf Zeit	zu- sammen	mit weniger als 1/2	mit 1/2 bis un0 ter 2/3	mit mind. 2/3	dem Stel- len- plan	sonst Haus- halts- mitteln	Dritt- mitteln			
						der regelmäßigen Arbeitszeit					öf- fent- lich	privat		
Akad. Räte, Oberräte und Direktoren - auf Zeit -	m	2	1	-	1	1	-	1	-	1	1	-	-	-
	w	1	1	-	1	-	-	-	-	1	-	-	-	-
	i	3	2	-	2	1	-	1	-	2	1	-	-	-
Wiss. u. künstl. Mitarb. im Angestelltenverhältnis	m	262	236	236	-	26	2	21	3	251	6	4	-	1
- auf Dauer -	w	186	149	149	-	37	6	24	7	174	8	4	-	-
	i	448	385	385	-	63	8	45	10	425	14	8	-	1
Wiss. u. künstl. Mitarb. im Angestelltenverhältnis	m	297	163	-	163	134	8	110	16	183	36	68	9	1
- auf Zeit -	w	260	120	-	120	140	11	113	16	142	34	69	15	-
	i	557	283	-	283	274	19	223	32	325	70	137	24	1
Wiss. Mitarbeiter im unbe- fr. Arbeitsverhältnis	m	2	2	2	-	-	-	-	-	2	-	-	-	-
	w	3	2	2	-	1	-	-	1	3	-	-	-	-
	i	5	4	4	-	1	-	-	1	5	-	-	-	-
Zusammen	m	650	487	323	164	163	10	133	20	521	46	72	9	2
	w	465	287	166	121	178	17	137	24	334	43	73	15	-
	i	1 115	774	489	285	341	27	270	44	855	89	145	24	2
Lehrkräfte für bes. Aufgaben														
Studienräte, Studiendirekt. im Hochschuldienst	m	127	108	104	4	19	3	11	5	121	2	3	-	1
	w	47	35	34	1	12	4	4	4	40	2	3	-	2
	i	174	143	138	5	31	7	15	9	161	4	6	-	3
Fachlehrer, Techn. Lehrer	m	78	72	68	4	6	-	6	-	74	4	-	-	-
	w	18	15	15	-	3	1	1	1	17	-	-	-	1
	i	96	87	83	4	9	1	7	1	91	4	-	-	1
Lektoren - auf Dauer -	m	7	7	7	-	-	-	-	-	7	-	-	-	-
	w	7	6	6	-	1	-	-	1	7	-	-	-	-
	i	14	13	13	-	1	-	-	1	14	-	-	-	-
Lektoren - auf Zeit -	m	3	1	-	1	2	-	2	-	3	-	-	-	-
Sonst. Lehrkräfte für bes Aufgaben - auf Dauer -	m	304	193	193	-	111	48	37	26	270	33	1	-	-
	w	200	142	142	-	58	17	31	10	191	9	-	-	-
	i	504	335	335	-	169	65	68	36	461	42	1	-	-
Sonst. Lehrkräfte für bes. Aufgaben - auf Zeit -	m	40	16	-	16	24	4	16	4	32	7	1	-	-
	w	24	12	-	12	12	1	10	1	20	4	-	-	-
	i	64	28	-	28	36	5	26	5	52	11	1	-	-
Lehrer im Hochschuldienst	m	6	6	6	-	-	-	-	-	6	-	-	-	-
	w	4	4	3	1	-	-	-	-	4	-	-	-	-
	i	10	10	9	1	-	-	-	-	10	-	-	-	-
Zusammen	m	565	403	378	25	162	55	72	35	513	46	5	-	1
	w	300	214	200	14	86	23	46	17	279	15	3	-	3
	i	865	617	578	39	248	78	118	52	792	61	8	-	4
Hauptberufliches Personal zusammen	m	3 743	3 181	2 737	444	562	103	378	81	3 507	145	78	9	4
	w	1 566	1 207	951	256	359	50	249	60	1 388	79	80	16	3
	i	5 309	4 388	3 688	700	921	153	627	141	4 895	224	158	25	7
Gastprofessoren, Emeriti														
Gastprofessoren	m	225	-	-	-	225	225	-	-	153	71	-	1	-
	w	124	-	-	-	124	124	-	-	54	60	8	2	-
	i	349	-	-	-	349	349	-	-	207	131	8	3	-
Emeriti, Professoren im Ruhestand	m	46	-	-	-	46	46	-	-	4	37	-	-	5
	w	7	-	-	-	7	7	-	-	2	5	-	-	-
	i	53	-	-	-	53	53	-	-	6	42	-	-	5
Zusammen	m	271	-	-	-	271	271	-	-	157	108	-	1	5
	w	131	-	-	-	131	131	-	-	56	65	8	2	-
	i	402	-	-	-	402	402	-	-	213	173	8	3	5

# Hochschulpersonal 2001

## 12 Wissenschaftliches und künstlerisches Personal nach Fächergruppen der fachlichen Zugehörigkeit, Dienstbezeichnungen, Beschäftigungsverhältnissen und Arten der Finanzierung

Facherguppe ..... Dienstbezeichnung  (m = männlich, w = weiblich, i = insgesamt)	Ins- gesamt	Vollzeitbeschäftigte			Teilzeitbeschäftigte				Finanzierung aus				Nicht finan- ziert/ ohne Angabe	
		zu- sammen	auf Dauer	auf Zeit	zu- sammen	mit weniger als 1/2	mit 1/2 bis un0 ter 2/3	mit mind. 2/3	dem Stel- len- plan	sonst. Haus- halts- mitteln	Dritt- mitteln			
						der regelmäßigen Arbeitszeit					öf- fent- lich	privat		
Lehrbeauftragte														
Lehrbeauftragte	m	4 993	-	-	-	4 993	4 972	9	12	385	4 330	23	3	252
	w	2 716	-	-	-	2 716	2 708	3	5	200	2 350	16	3	147
	i	7 709	-	-	-	7 709	7 680	12	17	585	6 680	39	6	399
Honorarprofessoren	m	109	-	-	-	109	109	-	-	1	94	-	-	14
	w	15	-	-	-	15	14	-	1	1	13	-	-	1
	i	124	-	-	-	124	123	-	1	2	107	-	-	15
Privatdoz.,Apl. Professoren	m	24	-	-	-	24	24	-	-	5	17	-	-	2
	w	5	-	-	-	5	5	-	-	-	5	-	-	-
	i	29	-	-	-	29	29	-	-	5	22	-	-	2
Honorar-dozenten	m	17	-	-	-	17	12	5	-	-	17	-	-	-
	w	8	-	-	-	8	8	-	-	-	8	-	-	-
	i	25	-	-	-	25	20	5	-	-	25	-	-	-
Zusammen	m	5 143	-	-	-	5 143	5 117	14	12	391	4 458	23	3	268
	w	2 744	-	-	-	2 744	2 735	3	6	201	2 376	16	3	148
	i	7 887	-	-	-	7 887	7 852	17	18	592	6 834	39	6	416
Wiss. Hilfskräfte														
Wiss. Hilfskräfte	m	114	-	-	-	114	114	-	-	19	69	11	2	13
	w	106	-	-	-	106	103	3	-	22	70	10	2	2
	i	220	-	-	-	220	217	3	-	41	139	21	4	15
Tutoren	m	176	-	-	-	176	170	6	-	14	156	3	-	3
	w	143	-	-	-	143	134	8	1	20	116	2	-	5
	i	319	-	-	-	319	304	14	1	34	272	5	-	8
Zusammen	m	290	-	-	-	290	284	6	-	33	225	14	2	16
	w	249	-	-	-	249	237	11	1	42	186	12	2	7
	i	539	-	-	-	539	521	17	1	75	411	26	4	23
Nebenberufliches Personal zusammen	m	5 704	-	-	-	5 704	5 672	20	12	581	4 791	37	6	289
	w	3 124	-	-	-	3 124	3 103	14	7	299	2 627	36	7	155
	i	8 828	-	-	-	8 828	8 775	34	19	880	7 418	73	13	444
Kunst, Kunstwissen- schaft zusammen	m	9 447	3 181	2 737	444	6 266	5 775	398	93	4 088	4 936	115	15	293
	w	4 690	1 207	951	256	3 483	3 153	263	67	1 687	2 706	116	23	158
	i	14 137	4 388	3 688	700	9 749	8 928	661	160	5 775	7 642	231	38	451
Zentrale Einnrichtungen (ohne klinikspezifische Einrichtungen)														
Professoren														
C4 u. entspr. Besoldungsgr.	m	111	104	95	9	7	-	2	5	91	9	1	10	-
	w	6	3	3	-	3	-	2	1	4	2	-	-	-
	i	117	107	98	9	10	-	4	6	95	11	1	10	-
C3 u. entspr. Besoldungsgr.	m	130	127	111	16	3	-	2	1	122	5	1	2	-
	w	12	10	8	2	2	-	1	1	10	1	1	-	-
	i	142	137	119	18	5	-	3	2	132	6	2	2	-
C2 u. entspr. Besoldungsgr. - auf Dauer -	m	64	63	63	-	1	-	-	1	59	4	-	-	1
	w	7	7	7	-	-	-	-	-	6	1	-	-	-
	i	71	70	70	-	1	-	-	1	65	5	-	-	1
C2 u. entspr. Besoldungsgr. - auf Zeit -	m	22	20	-	20	2	1	1	-	17	3	-	-	2
	w	9	7	-	7	2	-	1	1	9	-	-	-	-
	i	31	27	-	27	4	1	2	1	26	3	-	-	2
Zusammen	m	327	314	269	45	13	1	5	7	289	21	2	12	3
	w	34	27	18	9	7	-	4	3	29	4	1	-	-
	i	361	341	287	54	20	1	9	10	318	25	3	12	3

# Hochschulpersonal 2001

## 12 Wissenschaftliches und künstlerisches Personal nach Fächergruppen der fachlichen Zugehörigkeit, Dienstbezeichnungen, Beschäftigungsverhältnissen und Arten der Finanzierung

Fächergruppe ..... Dienstbezeichnung (m = männlich, w = weiblich, i = insgesamt)	Ins- gesamt	Vollzeitbeschäftigte			Teilzeitbeschäftigte				Finanzierung aus					Nicht finan- ziert/ ohne Angabe
		zu- sammen	auf Dauer	auf Zeit	zu- sammen	mit weniger als 1/2	mit 1/2 bis un0 ter 2/3	mit mind. 2/3	dem Stel- len- plan	sonst. Haus- halts- mitteln	Dritt- mitteln			
						der regelmäßigen Arbeitszeit					öf- fent- lich	privat		
Dozenten und Assistenten														
Hochschuldozenten	m	10	8	5	3	2	-	1	1	7	2	-	1	-
	w	2	2	1	1	-	-	-	-	2	-	-	-	-
	i	12	10	6	4	2	-	1	1	9	2	-	1	-
Oberassistenten	m	6	5	1	4	1	-	1	-	5	1	-	-	-
	w	2	2	-	2	-	-	-	-	1	1	-	-	-
	i	8	7	1	6	1	-	1	-	6	2	-	-	-
Oberingenieure	m	2	2	1	1	-	-	-	-	2	-	-	-	-
Wiss. u. künstlerische Assistenten	m	54	51	-	51	3	-	1	2	46	5	2	-	1
	w	28	18	-	18	10	1	7	2	16	7	4	-	1
	i	82	69	-	69	13	1	8	4	62	12	6	-	2
Oberassistenten	w	1	1	1	-	-	-	-	-	1	-	-	-	-
Wiss. Mitarbeiter im befr. Arbeitsverhältnis	m	1	1	1	-	-	-	-	-	1	-	-	-	-
Zusammen	m	73	67	8	59	6	-	3	3	61	8	2	1	1
	w	33	23	2	21	10	1	7	2	20	8	4	-	1
	i	106	90	10	80	16	1	10	5	81	16	6	1	2
Wiss. u. künstl. Mitarbeiter														
Akad. Räte, Oberräte und Direktoren - auf Dauer -	m	403	367	367	-	36	2	5	29	378	22	1	-	2
	w	78	61	61	-	17	1	7	9	62	15	1	-	-
	i	481	428	428	-	53	3	12	38	440	37	2	-	2
Akad. Räte, Oberräte und Direktoren - auf Zeit -	m	22	9	-	9	13	-	2	11	22	-	-	-	-
	w	9	4	-	4	5	1	2	2	9	-	-	-	-
	i	31	13	-	13	18	1	4	13	31	-	-	-	-
Wiss. u. künstl. Mitarb. im Angestelltenverhältnis - auf Dauer -	m	1 364	1 158	1 158	-	206	14	136	56	1 038	95	148	79	4
	w	541	325	325	-	216	33	139	44	406	56	68	3	8
	i	1 905	1 483	1 483	-	422	47	275	100	1 444	151	216	82	12
Wiss. u. künstl. Mitarb. im Angestelltenverhältnis - auf Zeit -	m	1 372	748	-	748	624	36	504	84	392	156	616	192	16
	w	944	360	-	360	584	57	434	93	307	126	398	93	20
	i	2 316	1 108	-	1 108	1 208	93	938	177	699	282	1 014	285	36
Ärzte im Praktikum	m	1	1	-	1	-	-	-	-	-	-	1	-	-
	w	2	2	-	2	-	-	-	-	1	-	1	-	-
	i	3	3	-	3	-	-	-	-	1	-	2	-	-
Wiss. Mitarbeiter im unbe- fr. Arbeitsverhältnis	m	1	1	1	-	-	-	-	-	1	-	-	-	-
	w	4	1	1	-	3	1	2	-	2	2	-	-	-
	i	5	2	2	-	3	1	2	-	3	2	-	-	-
Zusammen	m	3 163	2 284	1 526	758	879	52	647	180	1 831	273	766	271	22
	w	1 578	753	387	366	825	93	584	148	787	199	468	96	28
	i	4 741	3 037	1 913	1 124	1 704	145	1 231	328	2 618	472	1 234	367	50
Lehrkräfte für bes. Aufgaben														
Studienräte, Studiendirekt. im Hochschuldienst	m	114	109	97	12	5	-	3	2	92	17	4	-	1
	w	64	55	49	6	9	-	4	5	46	14	3	-	1
	i	178	164	146	18	14	-	7	7	138	31	7	-	2
Fachlehrer, Techn. Lehrer	m	15	13	12	1	2	-	1	1	15	-	-	-	-
	w	11	8	8	-	3	-	2	1	11	-	-	-	-
	i	26	21	20	1	5	-	3	2	26	-	-	-	-
Lektoren - auf Dauer -	m	13	9	9	-	4	-	2	2	12	-	1	-	-
	w	15	9	9	-	6	-	4	2	13	2	-	-	-
	i	28	18	18	-	10	-	6	4	25	2	1	-	-
Lektoren - auf Zeit -	m	6	2	-	2	4	1	1	2	5	1	-	-	-
	w	14	4	-	4	10	1	5	4	11	1	2	-	-
	i	20	6	-	6	14	2	6	6	16	2	2	-	-



# Hochschulpersonal 2001

## 12 Wissenschaftliches und künstlerisches Personal nach Fächergruppen der fachlichen Zugehörigkeit, Dienstbezeichnungen, Beschäftigungsverhältnissen und Arten der Finanzierung

Fachgruppe ..... Dienstbezeichnung  (m = männlich, w = weiblich, i = insgesamt)	Ins- gesamt	Vollzeitbeschäftigte			Teilzeitbeschäftigte				Finanzierung aus				Nicht finan- ziert/ ohne Angabe	
		zu- sammen	auf Dauer	auf Zeit	zu- sammen	mit weniger als 1/2	mit 1/2 bis un0 ter 2/3	mit mind. 2/3	dem Stel- len- plan	sonst. Haus- halts- mitteln	Dritt- mitteln			
						der regelmäßigen Arbeitszeit					öf- fent- lich	privat		
Sonst. Lehrkräfte für bes. Aufgaben - auf Dauer -	m	115	81	81	-	34	1	9	24	110	3	2	-	-
	w	137	90	90	-	47	5	29	13	131	4	2	-	-
	i	252	171	171	-	81	6	38	37	241	7	4	-	-
Sonst. Lehrkräfte für bes. Aufgaben - auf Zeit -	m	56	33	-	33	23	2	15	6	31	10	12	3	-
	w	72	34	-	34	38	3	25	10	41	17	7	7	-
	i	128	67	-	67	61	5	40	16	72	27	19	10	-
Lektoren	w	1	1	-	1	-	-	-	-	1	-	-	-	-
Lehrer im Hochschuldienst	m	6	6	6	-	-	-	-	-	6	-	-	-	-
	w	6	5	4	1	1	1	-	-	6	-	-	-	-
	i	12	11	10	1	1	1	-	-	12	-	-	-	-
Zusammen	m	325	253	205	48	72	4	31	37	271	31	19	3	1
	w	320	206	160	46	114	10	69	35	260	38	14	7	1
	i	645	459	365	94	186	14	100	72	531	69	33	10	2
Hauptberufliches Personal zusammen	m	3 888	2 918	2 008	910	970	57	686	227	2 452	333	789	287	27
	w	1 965	1 009	567	442	956	104	664	188	1 096	249	487	103	30
	i	5 853	3 927	2 575	1 352	1 926	161	1 350	415	3 548	582	1 276	390	57
Gastprofessoren, Emeriti														
Gastprofessoren	m	13	-	-	-	13	8	5	-	6	4	2	-	1
	w	6	-	-	-	6	3	3	-	1	5	-	-	-
	i	19	-	-	-	19	11	8	-	7	9	2	-	1
Emeriti, Professoren im Ruhestand	m	101	-	-	-	101	101	-	-	99	1	1	-	-
	w	11	-	-	-	11	11	-	-	11	-	-	-	-
	i	112	-	-	-	112	112	-	-	110	1	1	-	-
Zusammen	m	114	-	-	-	114	109	5	-	105	5	3	-	1
	w	17	-	-	-	17	14	3	-	12	5	-	-	-
	i	131	-	-	-	131	123	8	-	117	10	3	-	1
Lehrbeauftragte														
Lehrbeauftragte	m	1 379	-	-	-	1 379	1 370	3	6	117	1 018	14	9	221
	w	1 030	-	-	-	1 030	1 025	2	3	49	855	14	11	101
	i	2 409	-	-	-	2 409	2 395	5	9	166	1 873	28	20	322
Honorarprofessoren	m	47	-	-	-	47	47	-	-	11	1	-	-	35
Privatdoz.,Apl. Professoren	m	11	-	-	-	11	11	-	-	-	4	-	-	7
Zusammen	m	1 437	-	-	-	1 437	1 428	3	6	128	1 023	14	9	263
	w	1 030	-	-	-	1 030	1 025	2	3	49	855	14	11	101
	i	2 467	-	-	-	2 467	2 453	5	9	177	1 878	28	20	364
Wiss. Hilfskräfte														
Wiss. Hilfskräfte	m	556	-	-	-	556	549	7	-	25	373	114	24	20
	w	516	-	-	-	516	506	10	-	49	305	122	22	18
	i	1 072	-	-	-	1 072	1 055	17	-	74	678	236	46	38
Tutoren	m	161	-	-	-	161	155	6	-	34	115	6	-	6
	w	139	-	-	-	139	132	7	-	28	81	24	-	6
	i	300	-	-	-	300	287	13	-	62	196	30	-	12
Zusammen	m	717	-	-	-	717	704	13	-	59	488	120	24	26
	w	655	-	-	-	655	638	17	-	77	386	146	22	24
	i	1 372	-	-	-	1 372	1 342	30	-	136	874	266	46	50
Nebenberufliches Personal zusammen	m	2 268	-	-	-	2 268	2 241	21	6	292	1 516	137	33	290
	w	1 702	-	-	-	1 702	1 677	22	3	138	1 246	160	33	125
	i	3 970	-	-	-	3 970	3 918	43	9	430	2 762	297	66	415
Zentrale Einrichtungen (ohne klinikspezifische Einrichtungen) zusammen	m	6 156	2 918	2 008	910	3 238	2 298	707	233	2 744	1 849	926	320	317
	w	3 667	1 009	567	442	2 658	1 781	686	191	1 234	1 495	647	136	155
	i	9 823	3 927	2 575	1 352	5 896	4 079	1 393	424	3 978	3 344	1 573	456	472

# Hochschulpersonal 2001

## 12 Wissenschaftliches und künstlerisches Personal nach Fächergruppen der fachlichen Zugehörigkeit, Dienstbezeichnungen, Beschäftigungsverhältnissen und Arten der Finanzierung

Fächergruppe ..... Dienstbezeichnung  (m = männlich, w = weiblich, i = insgesamt)	Ins- gesamt	Vollzeitbeschäftigte			Teilzeitbeschäftigte				Finanzierung aus				Nicht finan- ziert/ ohne Angabe	
		zu- sammen	auf Dauer	auf Zeit	zu- sammen	mit weniger als 1/2	mit 1/2 bis un0 ter 2/3	mit mind. 2/3	dem Stel- len- plan	sonst. Haus- halts- mitteln	Dritt- mitteln			
						der regelmäßigen Arbeitszeit	öf- fent- lich	privat						
Zentrale Einrichtungen der Hochschulkliniken (nur Humanmedizin)														
Professoren														
C4 u. entspr. Besoldungsgr.	m	36	35	35	-	1	1	-	-	36	-	-	-	-
	w	1	-	-	-	1	1	-	-	1	-	-	-	-
	i	37	35	35	-	2	2	-	-	37	-	-	-	-
C3 u. entspr. Besoldungsgr.	m	14	14	13	1	-	-	-	-	14	-	-	-	-
	w	3	3	3	-	-	-	-	-	2	-	-	1	-
	i	17	17	16	1	-	-	-	-	16	-	-	1	-
C2 u. entspr. Besoldungsgr - auf Dauer -	m	9	9	9	-	-	-	-	-	6	2	-	-	1
	w	1	1	1	-	-	-	-	-	-	1	-	-	-
	i	10	10	10	-	-	-	-	-	6	3	-	-	1
C2 u. entspr. Besoldungsgr. - auf Zeit -	m	1	1	-	1	-	-	-	-	1	-	-	-	-
Zusammen	m	60	59	57	2	1	1	-	-	57	2	-	-	1
	w	5	4	4	-	1	1	-	-	3	1	-	1	-
	i	65	63	61	2	2	2	-	-	60	3	-	1	1
Dozenten und Assistenten														
Hochschuldozenten	m	10	9	6	3	1	-	1	-	9	-	-	-	1
	w	4	3	2	1	1	1	-	-	3	-	1	-	-
	i	14	12	8	4	2	1	1	-	12	-	1	-	1
Oberassistenten	m	8	6	2	4	2	-	1	1	8	-	-	-	-
	w	3	2	2	-	1	-	-	1	3	-	-	-	-
	i	11	8	4	4	3	-	1	2	11	-	-	-	-
Wiss. u. künstlerische Assistenten	m	11	11	-	11	-	-	-	-	10	-	1	-	-
	w	6	6	-	6	-	-	-	-	5	-	-	1	-
	i	17	17	-	17	-	-	-	-	15	-	1	1	-
Wiss. Mitarbeiter im befr. Arbeitsverhältnis	m	1	1	-	1	-	-	-	-	-	1	-	-	-
Zusammen	m	30	27	8	19	3	-	2	1	27	1	1	-	1
	w	13	11	4	7	2	1	-	1	11	-	1	1	-
	i	43	38	12	26	5	1	2	2	38	1	2	1	1
Wiss. u. künstl. Mitarbeiter														
Akad. Räte, Oberräte und Direktoren - auf Dauer -	m	46	45	45	-	1	-	-	1	45	1	-	-	-
	w	14	12	12	-	2	-	1	1	14	-	-	-	-
	i	60	57	57	-	3	-	1	2	59	1	-	-	-
Akad. Räte, Oberräte und Direktoren - auf Zeit -	m	4	3	-	3	1	-	1	-	4	-	-	-	-
	w	1	1	-	1	-	-	-	-	1	-	-	-	-
	i	5	4	-	4	1	-	1	-	5	-	-	-	-
Wiss. u. künstl. Mitarb. im Angestelltenverhältnis - auf Dauer -	m	211	198	198	-	13	3	8	2	198	11	-	1	1
	w	195	132	132	-	63	7	40	16	178	11	5	1	-
	i	406	330	330	-	76	10	48	18	376	22	5	2	1
Wiss. u. künstl. Mitarb. im Angestelltenverhältnis - auf Zeit -	m	124	87	-	87	37	2	25	10	60	7	31	8	18
	w	160	84	-	84	76	7	57	12	90	4	35	11	20
	i	284	171	-	171	113	9	82	22	150	11	66	19	38
Ärzte im Praktikum	m	16	16	-	16	-	-	-	-	5	-	3	2	6
	w	12	12	-	12	-	-	-	-	2	-	2	1	7
	i	28	28	-	28	-	-	-	-	7	-	5	3	13
Wiss. Mitarbeiter im unbe- fr. Arbeitsverhältnis	w	1	1	1	-	-	-	-	-	1	-	-	-	-
Zusammen	m	401	349	243	106	52	5	34	13	312	19	34	11	25
	w	383	242	145	97	141	14	98	29	286	15	42	13	27
	i	784	591	388	203	193	19	132	42	598	34	76	24	52

# Hochschulpersonal 2001

## 12 Wissenschaftliches und künstlerisches Personal nach Fächergruppen der fachlichen Zugehörigkeit, Dienstbezeichnungen, Beschäftigungsverhältnissen und Arten der Finanzierung

Fächergruppe ..... Dienstbezeichnung  (m = männlich, w = weiblich, i = insgesamt)	Ins- gesamt	Vollzeitbeschäftigte			Teilzeitbeschäftigte				Finanzierung aus				Nicht finan- ziert/ ohne Angabe		
		zu- sammen	auf Dauer	auf Zeit	zu- sammen	mit weniger als 1/2	mit 1/2 bis un0 ter 2/3	mit mind. 2/3	dem Stel- len- plan	sonst. Haus- halts- mitteln	Dritt- mitteln				
						der regelmäßigen Arbeitszeit					öf- fent- lich	privat			
Lehrkräfte für bes. Aufgaben															
Studienräte, Studiendirekt. im Hochschuldienst	m	1	1	1	-	-	-	-	-	1	-	-	-	-	
Fachlehrer, Techn. Lehrer	m	1	1	-	1	-	-	-	-	1	-	-	-	-	
	w	2	1	1	-	1	-	1	-	2	-	-	-	-	
	i	3	2	1	1	1	-	1	-	3	-	-	-	-	
Sonst. Lehrkräfte für bes. Aufgaben - auf Dauer -	m	15	14	14	-	1	-	1	-	15	-	-	-	-	
	w	68	47	47	-	21	1	11	9	67	-	1	-	-	
	i	83	61	61	-	22	1	12	9	82	-	1	-	-	
Sonst. Lehrkräfte für bes. Aufgaben - auf Zeit -	w	4	1	-	1	3	-	2	1	4	-	-	-	-	
	Zusammen	m	17	16	15	1	1	-	1	-	17	-	-	-	-
	w	74	49	48	1	25	1	14	10	73	-	1	-	-	-
i	91	65	63	2	26	1	15	10	90	-	1	-	-	-	
Hauptberufliches Personal zusammen	m	508	451	323	128	57	6	37	14	413	22	35	11	27	
	w	475	306	201	105	169	17	112	40	373	16	44	15	27	
	i	983	757	524	233	226	23	149	54	786	38	79	26	54	
Gastprofessoren, Emeriti															
Emeriti, Professoren im Ruhestand	m	42	-	-	-	42	22	20	-	22	20	-	-	-	
Zusammen	m	42	-	-	-	42	22	20	-	22	20	-	-	-	
Lehrbeauftragte															
Lehrbeauftragte	m	72	-	-	-	72	72	-	-	62	4	-	-	6	
	w	12	-	-	-	12	12	-	-	9	2	-	-	1	
	i	84	-	-	-	84	84	-	-	71	6	-	-	7	
Zusammen	m	72	-	-	-	72	72	-	-	62	4	-	-	6	
	w	12	-	-	-	12	12	-	-	9	2	-	-	1	
	i	84	-	-	-	84	84	-	-	71	6	-	-	7	
Wiss. Hilfskräfte															
Wiss. Hilfskräfte	m	6	-	-	-	6	5	1	-	3	-	3	-	-	
	w	7	-	-	-	7	7	-	-	2	-	3	2	-	
	i	13	-	-	-	13	12	1	-	5	-	6	2	-	
Tutoren	m	1	-	-	-	1	1	-	-	-	-	-	-	1	
	Zusammen	m	7	-	-	-	7	6	1	-	3	-	3	-	1
	w	7	-	-	-	7	7	-	-	2	-	3	2	-	
i	14	-	-	-	14	13	1	-	5	-	6	2	1		
Nebenberufliches Personal zusammen	m	121	-	-	-	121	100	21	-	87	24	3	-	7	
	w	19	-	-	-	19	19	-	-	11	2	3	2	1	
	i	140	-	-	-	140	119	21	-	98	26	6	2	8	
Zentrale Einrichtungen der Hochschulkliniken (nur Humanmedizin) zusammen	m	629	451	323	128	178	106	58	14	500	46	38	11	34	
	w	494	306	201	105	188	36	112	40	384	18	47	17	28	
	i	1 123	757	524	233	366	142	170	54	884	64	85	28	62	

# Hochschulpersonal 2001

## 12 Wissenschaftliches und künstlerisches Personal nach Fächergruppen der fachlichen Zugehörigkeit, Dienstbezeichnungen, Beschäftigungsverhältnissen und Arten der Finanzierung

Fächergruppe ..... Dienstbezeichnung  (m = männlich, w = weiblich, i = insgesamt)	Ins- gesamt	Vollzeitbeschäftigte			Teilzeitbeschäftigte				Finanzierung aus					Nicht finan- ziert/ ohne Angabe	
		zu- sammen	auf Dauer	auf Zeit	zu- sammen	mit weniger als 1/2	mit 1/2 bis un- ter 2/3	mit mind. 2/3	dem Stel- len- plan	sonst. Haus- halts- mitteln	Dritt- mitteln				
						der regelmäßigen Arbeitszeit					öf- fent- lich	privat			
Insgesamt															
Professoren															
C4 u. entspr. Besoldungsgr.	m	11 612	11 169	10 824	345	443	44	160	239	10 948	547	49	32	36	
	w	967	913	837	76	54	1	28	25	886	72	7	1	1	
	i	12 579	12 082	11 661	421	497	45	188	264	11 834	619	56	33	37	
C3 u. entspr. Besoldungsgr.	m	14 544	14 015	13 288	727	529	74	250	205	13 843	501	127	42	31	
	w	1 879	1 764	1 631	133	115	16	58	41	1 758	84	26	4	7	
	i	16 423	15 779	14 919	860	644	90	308	246	15 601	585	153	46	38	
C2 u. entspr. Besoldungsgr. - auf Dauer -	m	6 572	6 291	6 291	-	281	64	162	55	6 235	200	57	36	44	
	w	1 167	1 060	1 060	-	107	16	57	34	1 122	24	15	1	5	
	i	7 739	7 351	7 351	-	388	80	219	89	7 357	224	72	37	49	
C2 u. entspr. Besoldungsgr. - auf Zeit -	m	697	590	-	590	107	22	67	18	567	77	24	20	9	
	w	203	142	-	142	61	5	50	6	169	20	6	7	1	
	i	900	732	-	732	168	27	117	24	736	97	30	27	10	
Ordentliche Professoren	m	16	16	15	1	-	-	-	-	16	-	-	-	-	
Außerordentl. Professoren	m	4	4	4	-	-	-	-	-	4	-	-	-	-	
Zusammen	m	33 445	32 085	30 422	1 663	1 360	204	639	517	31 613	1 325	257	130	120	
	w	4 216	3 879	3 528	351	337	38	193	106	3 935	200	54	13	14	
	i	37 661	35 964	33 950	2 014	1 697	242	832	623	35 548	1 525	311	143	134	
Dozenten und Assistenten															
Hochschuldozenten	m	1 490	1 264	566	698	226	58	76	92	1 293	72	18	36	71	
	w	504	346	136	210	158	33	54	71	376	17	17	11	83	
	i	1 994	1 610	702	908	384	91	130	163	1 669	89	35	47	154	
Universitätsdozenten	m	103	91	42	49	12	1	9	2	91	7	2	-	3	
	w	18	14	8	6	4	1	2	1	17	-	-	-	1	
	i	121	105	50	55	16	2	11	3	108	7	2	-	4	
Oberassistenten	m	1 203	1 158	150	1 008	45	5	25	15	1 140	34	19	2	8	
	w	289	251	24	227	38	10	19	9	269	13	1	-	6	
	i	1 492	1 409	174	1 235	83	15	44	24	1 409	47	20	2	14	
Oberingenieure	m	212	200	45	155	12	3	5	4	211	1	-	-	-	
	w	29	27	4	23	2	-	1	1	27	1	-	-	1	
	i	241	227	49	178	14	3	6	5	238	2	-	-	1	
Hochschulassistenten	m	27	24	-	24	3	1	1	1	13	13	-	-	1	
	w	6	4	-	4	2	-	1	1	5	1	-	-	-	
	i	33	28	-	28	5	1	2	2	18	14	-	-	1	
Wiss. u künstlerische Assistenten	m	7 697	7 255	-	7 255	442	23	268	151	7 041	314	273	59	10	
	w	2 932	2 491	-	2 491	441	36	302	103	2 601	160	130	37	4	
	i	10 629	9 746	-	9 746	883	59	570	254	9 642	474	403	96	14	
Akad. (Ober)Räte - auf Zeit -	m	3	3	-	3	-	-	-	-	3	-	-	-	-	
	w	3	2	-	2	1	-	1	-	3	-	-	-	-	
	i	6	5	-	5	1	-	1	-	6	-	-	-	-	
Hochschuldozenten	m	19	17	17	-	2	1	1	-	18	-	-	1	-	
	w	6	6	6	-	-	-	-	-	6	-	-	-	-	
	i	25	23	23	-	2	1	1	-	24	-	-	1	-	
Außerordentl. Hochschuldoz.	m	2	1	1	-	1	-	1	-	2	-	-	-	-	
	w	1	1	1	-	-	-	-	-	1	-	-	-	-	
	i	3	2	2	-	1	-	1	-	3	-	-	-	-	
Oberassistenten	m	31	30	29	1	1	-	-	1	31	-	-	-	-	
	w	4	4	4	-	-	-	-	-	4	-	-	-	-	
	i	35	34	33	1	1	-	-	1	35	-	-	-	-	

# Hochschulpersonal 2001

## 12 Wissenschaftliches und künstlerisches Personal nach Fächergruppen der fachlichen Zugehörigkeit, Dienstbezeichnungen, Beschäftigungsverhältnissen und Arten der Finanzierung

Fächergruppe ..... Dienstbezeichnung (m = männlich, w = weiblich, i = insgesamt)	Ins- gesamt	Vollzeitbeschäftigte			Teilzeitbeschäftigte				Finanzierung aus				Nicht finan- ziert/ ohne Angabe	
		zu- sammen	auf Dauer	auf Zeit	zu- sammen	mit weniger als 1/2	mit 1/2 bis un0 ter 2/3	mit mind. 2/3	dem Stel- len- plan	sonst. Haus- halts- mitteln	Dritt- mitteln			
						der regelmäßigen Arbeitszeit					öf- fent- lich	privat		
Wiss. Mitarbeiter im befr. Arbeitsverhältnis	m	12	7	5	2	5	-	2	3	6	1	3	2	-
	w	11	11	4	7	-	-	-	-	6	-	5	-	-
	i	23	18	9	9	5	-	2	3	12	1	8	2	-
Zusammen	m	10 799	10 050	855	9 195	749	92	388	269	9 849	442	315	100	93
	w	3 803	3 157	187	2 970	646	80	380	186	3 315	192	153	48	95
	i	14 602	13 207	1 042	12 165	1 395	172	768	455	13 164	634	468	148	188
Wiss. u. kunstl. Mitarbeiter														
Akad. Räte, Oberräte und Direktoren - auf Dauer -	m	5 468	5 237	5 237	-	231	19	48	164	5 246	191	10	2	19
	w	946	832	832	-	114	5	64	45	893	43	4	-	6
	i	6 414	6 069	6 069	-	345	24	112	209	6 139	234	14	2	25
Akad. Räte, Oberräte und Direktoren - auf Zeit -	m	690	584	-	584	106	7	46	53	563	17	88	19	3
	w	377	249	-	249	128	13	88	27	243	16	88	24	6
	i	1 067	833	-	833	234	20	134	80	806	33	176	43	9
Wiss. u. kunstl. Mitarb. im Angestelltenverhältnis	m	14 061	12 149	12 149	-	1 912	155	1 391	366	11 708	496	997	226	634
- auf Dauer -	w	5 503	3 620	3 620	-	1 883	165	1 348	370	4 364	216	429	82	412
	i	19 564	15 769	15 769	-	3 795	320	2 739	736	16 072	712	1 426	308	1 046
Wiss. u. kunstl. Mitarb. im Angestelltenverhältnis	m	46 826	29 017	-	29 017	17 809	1 280	13 962	2 567	22 879	2 554	15 924	4 478	991
- auf Zeit -	w	23 997	11 096	-	11 096	12 901	1 008	10 276	1 617	11 849	1 525	7 925	2 126	572
	i	70 823	40 113	-	40 113	30 710	2 288	24 238	4 184	34 728	4 079	23 849	6 604	1 563
Ärzte im Praktikum	m	1 964	1 850	-	1 850	114	9	89	16	1 275	83	213	250	143
	w	1 529	1 402	-	1 402	127	9	95	23	928	66	159	250	126
	i	3 493	3 252	-	3 252	241	18	184	39	2 203	149	372	500	269
Wiss. Mitarbeiter im unbe- fr. Arbeitsverhältnis	m	86	84	77	7	2	-	2	-	83	2	1	-	-
	w	77	69	62	7	8	2	3	3	70	5	2	-	-
	i	163	153	139	14	10	2	5	3	153	7	3	-	-
Zusammen	m	69 095	48 921	17 463	31 458	20 174	1 470	15 538	3 166	41 754	3 343	17 233	4 975	1 790
	w	32 429	17 268	4 514	12 754	15 161	1 202	11 874	2 085	18 347	1 871	8 607	2 482	1 122
	i	101 524	66 189	21 977	44 212	35 335	2 672	27 412	5 251	60 101	5 214	25 840	7 457	2 912
Lehrkräfte für bes. Aufgaben														
Studienräte, Studiendirekt. im Hochschuldienst	m	1 380	1 264	1 194	70	116	28	46	42	1 272	59	9	-	40
	w	492	399	368	31	93	17	52	24	421	39	9	-	23
	i	1 872	1 663	1 562	101	209	45	98	66	1 693	98	18	-	63
Fachlehrer, Techn. Lehrer	m	329	303	274	29	26	4	20	2	298	20	1	-	10
	w	147	114	92	22	33	5	23	5	116	13	3	1	14
	i	476	417	366	51	59	9	43	7	414	33	4	1	24
Lektoren - auf Dauer -	m	181	137	137	-	44	3	17	24	172	4	3	2	-
	w	236	153	153	-	83	6	42	35	223	6	6	1	-
	i	417	290	290	-	127	9	59	59	395	10	9	3	-
Lektoren - auf Zeit -	m	101	64	-	64	37	2	21	14	92	5	3	1	-
	w	170	88	-	88	82	5	60	17	148	13	7	2	-
	i	271	152	-	152	119	7	81	31	240	18	10	3	-
Sonst. Lehrkräfte für bes. Aufgaben - auf Dauer -	m	1 396	1 090	1 090	-	306	88	130	88	1 275	79	16	7	19
	w	1 252	828	828	-	424	43	257	124	1 184	42	9	-	17
	i	2 648	1 918	1 918	-	730	131	387	212	2 459	121	25	7	36
Sonst. Lehrkräfte für bes. Aufgaben - auf Zeit -	m	387	208	-	208	179	14	115	50	276	55	35	12	9
	w	422	184	-	184	238	17	188	33	280	82	35	11	14
	i	809	392	-	392	417	31	303	83	556	137	70	23	23
Lektoren	m	11	11	10	1	-	-	-	-	11	-	-	-	-
	w	9	9	8	1	-	-	-	-	9	-	-	-	-
	i	20	20	18	2	-	-	-	-	20	-	-	-	-
Lehrer im Hochschuldienst	m	37	37	36	1	-	-	-	-	37	-	-	-	-
	w	52	51	49	2	1	1	-	-	52	-	-	-	-
	i	89	88	85	3	1	1	-	-	89	-	-	-	-

# Hochschulpersonal 2001

## 12 Wissenschaftliches und künstlerisches Personal nach Fächergruppen der fachlichen Zugehörigkeit, Dienstbezeichnungen, Beschäftigungsverhältnissen und Arten der Finanzierung

Fächergruppe ..... Dienstbezeichnung  (m = männlich, w = weiblich, i = insgesamt)	Ins- gesamt	Vollzeitbeschäftigte			Teilzeitbeschäftigte				Finanzierung aus				Nicht finan- ziert/ ohne Angabe	
		zu- sammen	auf Dauer	auf Zeit	zu- sammen	mit weniger als 1/2	mit 1/2 bis un0 ter 2/3	mit mind. 2/3	dem Stel- len- plan	sonst. Haus- halts- mitteln	Dritt- mitteln			
						der regelmäßigen Arbeitszeit					öf- fent- lich	privat		
Zusammen	m	3 822	3 114	2 741	373	708	139	349	220	3 433	222	67	22	78
	w	2 780	1 826	1 498	328	954	94	622	238	2 433	195	69	15	68
	i	6 602	4 940	4 239	701	1 662	233	971	458	5 866	417	136	37	146
Hauptberufliches Personal zusammen	m	117 161	94 170	51 481	42 689	22 991	1 905	16 914	4 172	86 649	5 332	17 872	5 227	2 081
	w	43 228	26 130	9 727	16 403	17 098	1 414	13 069	2 615	28 030	2 458	8 883	2 558	1 299
	i	160 389	120 300	61 208	59 092	40 089	3 319	29 983	6 787	114 679	7 790	26 755	7 785	3 380
Gastprofessoren, Emeriti														
Gastprofessoren	m	596	-	-	-	596	576	20	-	282	195	51	14	54
	w	213	-	-	-	213	209	4	-	75	95	35	4	4
	i	809	-	-	-	809	785	24	-	357	290	86	18	58
Emeriti, Professoren im Ruhestand	m	1 173	-	-	-	1 173	1 077	96	-	553	364	4	-	252
	w	47	-	-	-	47	47	-	-	20	17	1	-	9
	i	1 220	-	-	-	1 220	1 124	96	-	573	381	5	-	261
Zusammen	m	1 769	-	-	-	1 769	1 653	116	-	835	559	55	14	306
	w	260	-	-	-	260	256	4	-	95	112	36	4	13
	i	2 029	-	-	-	2 029	1 909	120	-	930	671	91	18	319
Lehrbeauftragte														
Lehrbeauftragte	m	28 723	-	-	-	28 723	28 460	104	159	3 123	22 579	222	373	2 426
	w	13 312	-	-	-	13 312	13 233	29	50	1 271	10 724	140	158	1 019
	i	42 035	-	-	-	42 035	41 693	133	209	4 394	33 303	362	531	3 445
Honorarprofessoren	m	1 249	-	-	-	1 249	1 248	-	1	33	678	-	82	456
	w	62	-	-	-	62	61	-	1	1	42	-	3	16
	i	1 311	-	-	-	1 311	1 309	-	2	34	720	-	85	472
Privatdoz.,Apl. Professoren	m	3 989	-	-	-	3 989	3 972	16	1	41	1 583	1	344	2 020
	w	526	-	-	-	526	504	7	15	7	250	-	62	207
	i	4 515	-	-	-	4 515	4 476	23	16	48	1 833	1	406	2 227
Honorarprofessoren	m	17	-	-	-	17	12	5	-	-	17	-	-	-
	w	8	-	-	-	8	8	-	-	-	8	-	-	-
	i	25	-	-	-	25	20	5	-	-	25	-	-	-
Zusammen	m	33 978	-	-	-	33 978	33 692	125	161	3 197	24 857	223	799	4 902
	w	13 908	-	-	-	13 908	13 806	36	66	1 279	11 024	140	223	1 242
	i	47 886	-	-	-	47 886	47 498	161	227	4 476	35 881	363	1 022	6 144
Wiss. Hilfskräfte														
Wiss. Hilfskräfte	m	6 113	-	-	-	6 113	5 945	167	1	602	3 600	961	559	391
	w	4 780	-	-	-	4 780	4 604	176	-	498	2 740	804	421	317
	i	10 893	-	-	-	10 893	10 549	343	1	1 100	6 340	1 765	980	708
Tutoren	m	2 233	-	-	-	2 233	2 015	217	1	860	1 194	88	5	86
	w	1 529	-	-	-	1 529	1 300	225	4	651	739	93	6	40
	i	3 762	-	-	-	3 762	3 315	442	5	1 511	1 933	181	11	126
Zusammen	m	8 346	-	-	-	8 346	7 960	384	2	1 462	4 794	1 049	564	477
	w	6 309	-	-	-	6 309	5 904	401	4	1 149	3 479	897	427	357
	i	14 655	-	-	-	14 655	13 864	785	6	2 611	8 273	1 946	991	834
Nebenberufliches Personal zusammen	m	44 093	-	-	-	44 093	43 305	625	163	5 494	30 210	1 327	1 377	5 685
	w	20 477	-	-	-	20 477	19 966	441	70	2 523	14 615	1 073	654	1 612
	i	64 570	-	-	-	64 570	63 271	1 066	233	8 017	44 825	2 400	2 031	7 297
Insgesamt	m	161 254	94 170	51 481	42 689	67 084	45 210	17 539	4 335	92 143	35 542	19 199	6 604	7 766
	w	63 705	26 130	9 727	16 403	37 575	21 380	13 510	2 685	30 553	17 073	9 956	3 212	2 911
	i	224 959	120 300	61 208	59 092	104 659	66 590	31 049	7 020	122 696	52 615	29 155	9 816	10 677

# Hochschulpersonal 2001

## 13 Wissenschaftliches und künstlerisches Personal nach Fächergruppen der fachlichen Zugehörigkeit, Dienstbezeichnungen, Altersgruppen und Durchschnittsalter

Fächergruppe ----- Dienstbezeichnung	Insge- samt	Davon in der Altersgruppe von ... bis unter ... Jahren											Durch- schnitts- alter	
		unter 25	25- 30	30- 35	35- 40	40- 45	45- 50	50- 55	55- 60	60- 65	65 und älter	ohne Alters- angabe	arith- met. Mittel	Me- dian
Sprach- und Kulturwissenschaften														
Professoren														
C4 u. entspr. Besoldungsgr.	2 931	-	1	5	75	286	420	506	701	789	146	2	54,6	56,2
C3 u. entspr. Besoldungsgr.	2 110	-	2	10	76	257	340	392	475	532	24	2	53,2	54,2
C2 u. entspr. Besoldungsgr. - auf Dauer -	627	-	-	2	24	43	62	60	171	250	14	1	55,9	58,4
C2 u. entspr. Besoldungsgr. - auf Zeit -	91	-	-	4	15	38	16	6	4	5	3	-	44,8	42,8
Ordentliche Professoren	2	-	-	-	-	-	-	-	1	1	-	-	58,5	57,5
Außerordentl. Professoren	1	-	-	-	-	-	-	-	-	1	-	-	62,0	62,0
Zusammen	5 762	-	3	21	190	624	838	964	1 352	1 578	187	5	54,1	55,8
Dozenten und Assistenten														
Hochschuldozenten	338	-	2	6	46	97	58	34	43	48	4	-	48,1	45,8
Universitätsdozenten	12	-	-	-	1	3	2	-	4	2	-	-	50,9	46,5
Oberassistenten	205	-	-	6	56	101	33	4	2	3	-	-	41,8	41,3
Oberingenieure	9	-	-	-	1	2	4	2	-	-	-	-	45,8	46,0
Hochschulassistenten	8	-	1	1	5	1	-	-	-	-	-	-	36,4	37,0
Wiss. u. künstlerische Assistenten	1 686	5	50	475	783	300	52	15	4	1	-	1	36,7	36,3
Hochschuldozenten	2	-	-	-	-	-	-	-	1	1	-	-	59,5	56,5
Außerordentl. Hochschuldoz.	1	-	-	-	-	-	-	-	1	-	-	-	55,0	55,0
Oberassistenten	11	-	-	-	-	-	3	3	4	1	-	-	54,1	53,0
Wiss. Mitarbeiter im befr. Arbeitsverhältnis	7	-	-	-	-	-	3	2	1	1	-	-	51,7	51,0
Zusammen	2 279	5	53	488	892	504	155	60	60	57	4	1	39,1	37,8
Wiss. u. kunstl. Mitarbeiter														
Akad. Räte, Oberräte und Direktoren - auf Dauer -	1 022	-	-	11	39	90	88	109	290	386	9	-	55,3	58,0
Akad. Räte, Oberräte und Direktoren - auf Zeit -	34	-	-	1	4	5	1	4	6	12	1	-	53,0	55,5
Wiss. u. künstl. Mitarb. im Angestelltenverhältnis - auf Dauer -	2 060	5	113	198	192	257	325	321	400	240	2	7	47,4	48,7
Wiss. u. künstl. Mitarb. im Angestelltenverhältnis - auf Zeit -	6 560	46	1 333	2 342	1 467	671	359	153	104	49	7	29	35,0	33,4
Wiss. Mitarbeiter im unbe- fr. Arbeitsverhältnis	49	-	-	-	2	8	12	15	10	2	-	-	49,6	49,8
Zusammen	9 725	51	1 446	2 552	1 704	1 031	785	602	810	689	19	36	39,9	36,5
Lehrkräfte für bes. Aufgaben														
Studienräte, Studiendirekt. im Hochschuldienst	575	-	4	11	46	109	97	98	110	95	5	-	50,3	50,4
Fachlehrer, Techn. Lehrer	107	-	-	12	19	18	22	16	11	7	-	2	45,4	45,2
Lektoren - auf Dauer -	334	-	3	14	18	36	47	68	97	50	-	1	51,4	53,5
Lektoren - auf Zeit -	234	5	26	55	37	32	25	19	20	11	1	3	40,4	38,1
Sonst. Lehrkräfte für bes. Aufgaben - auf Dauer -	857	2	17	53	97	130	157	156	155	88	1	1	48,1	48,6
Sonst. Lehrkräfte für bes. Aufgaben - auf Zeit -	316	6	40	69	59	49	38	31	14	10	-	-	39,5	37,9
Lektoren	9	-	-	-	1	-	2	3	-	3	-	-	52,8	52,8
Lehrer im Hochschuldienst	41	-	-	1	1	7	9	9	10	4	-	-	50,4	50,6
Zusammen	2 473	13	90	215	278	381	397	400	417	268	7	7	47,2	47,8
Hauptberufliches Personal zusammen														
	20 239	69	1 592	3 276	3 064	2 540	2 175	2 026	2 639	2 592	217	49	44,7	43,5

# Hochschulpersonal 2001

## 13 Wissenschaftliches und künstlerisches Personal nach Fächergruppen der fachlichen Zugehörigkeit, Dienstbezeichnungen, Altersgruppen und Durchschnittsalter

Fächergruppe ----- Dienstbezeichnung	Insgesamt	Davon in der Altersgruppe von ... bis unter ... Jahren											Durchschnittsalter		
		unter 25	25- 30	30- 35	35- 40	40- 45	45- 50	50- 55	55- 60	60- 65	65 und älter	ohne Altersangabe	arithmet. Mittel	Median	
Gastprofessoren, Emeriti															
Gastprofessoren	114	-	-	3	7	15	17	14	8	14	36	-	56,2	55,0	
Emeriti, Professoren im Ruhestand	275	-	-	-	-	-	1	-	1	6	264	3	71,8	71,3	
Zusammen	389	-	-	3	7	15	18	14	9	20	300	3	67,2	69,3	
Lehrbeauftragte															
Lehrbeauftragte	8 981	54	573	1 154	1 400	1 394	1 220	955	678	509	378	666	44,2	43,0	
Honorarprofessoren	215	-	-	1	1	7	13	14	33	44	99	3	63,3	63,8	
Privatdoz.,Apl. Professoren	887	1	1	9	70	195	179	137	138	106	51	-	50,3	49,1	
Zusammen	10 083	55	574	1 164	1 471	1 596	1 412	1 106	849	659	528	669	45,2	44,1	
Wiss. Hilfskräfte															
Wiss. Hilfskräfte	2 144	58	952	626	203	74	30	7	16	7	147	24	34,3	29,8	
Tutoren	693	233	284	96	35	16	13	8	7	-	-	1	27,7	25,9	
Zusammen	2 837	291	1 236	722	238	90	43	15	23	7	147	25	32,7	29,0	
Nebenberufliches Personal zusammen															
	13 309	346	1 810	1 889	1 716	1 701	1 473	1 135	881	686	975	697	43,1	41,1	
Sprach- und Kulturwissenschaften zusammen															
	33 548	415	3 402	5 165	4 780	4 241	3 648	3 161	3 520	3 278	1 192	746	44,1	42,5	
Sport															
Professoren															
C4 u. entspr. Besoldungsgr.	92	-	-	-	1	8	14	13	27	27	2	-	55,1	56,5	
C3 u. entspr. Besoldungsgr.	100	-	-	-	6	12	15	14	19	30	4	-	54,0	55,0	
C2 u. entspr. Besoldungsgr.															
- auf Dauer -	22	-	-	-	-	-	-	1	8	13	-	-	60,0	60,5	
C2 u. entspr. Besoldungsgr.															
- auf Zeit -	1	-	-	-	-	-	1	-	-	-	-	-	47,0	47,0	
Zusammen	215	-	-	-	7	20	30	28	54	70	6	-	55,1	57,0	
Dozenten und Assistenten															
Hochschuldozenten	18	-	-	1	2	3	1	3	5	3	-	-	50,3	53,5	
Universitätsdozenten	5	-	-	-	1	-	-	1	1	2	-	-	55,0	59,0	
Oberassistenten	2	-	-	-	-	2	-	-	-	-	-	-	43,5	43,5	
Hochschulassistenten	1	-	-	-	1	-	-	-	-	-	-	-	36,0	36,0	
Wiss. u. künstlerische Assistenten															
Assistenten	45	-	1	11	21	8	4	-	-	-	-	-	37,4	37,2	
Oberassistenten	2	-	-	-	-	-	1	-	1	-	-	-	52,5	48,5	
Zusammen	73	-	1	12	25	13	6	4	7	5	-	-	42,4	39,3	
Wiss. u. künstl. Mitarbeiter															
Akad. Räte, Oberräte und Direktoren - auf Dauer -	115	-	-	2	7	11	22	16	33	23	-	1	52,5	54,2	
Akad. Räte, Oberräte und Direktoren - auf Zeit -	3	-	-	-	-	-	-	-	1	2	-	-	61,0	61,8	
Wiss. u. künstl. Mitarb. im Angestelltenverhältnis - auf Dauer -	203	-	3	11	16	23	39	42	47	21	-	1	49,6	50,9	
Wiss. u. künstl. Mitarb. im Angestelltenverhältnis - auf Zeit -	312	2	68	137	60	27	9	3	2	3	1	-	33,7	32,7	
Wiss. Mitarbeiter im unbefr. Arbeitsverhältnis	1	-	-	-	-	-	1	-	-	-	-	-	49,0	49,0	
Zusammen	634	2	71	150	83	61	71	61	83	49	1	2	42,3	40,4	



# Hochschulpersonal 2001

## 13 Wissenschaftliches und künstlerisches Personal nach Fächergruppen der fachlichen Zugehörigkeit, Dienstbezeichnungen, Altersgruppen und Durchschnittsalter

Fächergruppe ..... Dienstbezeichnung	Insgesamt	Davon in der Altersgruppe von ... bis unter ... Jahren												Durchschnittsalter	
		unter 25	25-30	30-35	35-40	40-45	45-50	50-55	55-60	60-65	65 und älter	ohne Altersangabe	arithmet.	Median	
													Mittel	Median	
Lehrkräfte für bes. Aufgaben															
Studienräte, Studiendirekt. im Hochschuldienst	139	-	-	2	11	17	18	22	39	29	-	1	52,2	54,4	
Fachlehrer, Techn. Lehrer	7	-	-	1	1	2	1	-	2	-	-	-	44,3	41,3	
Lektoren - auf Dauer -	16	-	-	-	-	4	2	2	5	3	-	-	52,6	53,5	
Lektoren - auf Zeit -	6	-	-	2	-	1	1	1	-	1	-	-	43,7	41,5	
Sonst. Lehrkräfte für bes. Aufgaben - auf Dauer -	122	-	-	2	5	11	17	33	34	20	-	-	52,4	53,6	
Sonst. Lehrkräfte für bes. Aufgaben - auf Zeit -	29	-	5	10	7	4	3	-	-	-	-	-	35,1	34,3	
Lektoren	3	-	-	-	-	-	-	-	2	1	-	-	60,0	59,0	
Lehrer im Hochschuldienst	7	-	-	-	-	-	1	4	2	-	-	-	53,3	53,8	
Zusammen	329	-	5	17	24	39	43	62	84	54	-	1	50,6	52,7	
Hauptberufliches Personal zusammen															
	1 251	2	77	179	139	133	150	155	228	178	7	3	46,7	47,9	
Gastprofessoren, Emeriti															
Gastprofessoren	3	-	-	-	-	-	-	2	1	-	-	-	55,0	54,0	
Emeriti, Professoren im Ruhestand	9	-	-	-	-	-	-	-	-	1	8	-	67,9	67,3	
Zusammen	12	-	-	-	-	-	-	2	1	1	8	-	64,7	66,5	
Lehrbeauftragte															
Lehrbeauftragte	722	31	99	131	108	79	86	61	36	27	38	26	40,8	38,3	
Honorarprofessoren	1	-	-	-	-	-	-	-	-	-	1	-	65,0	65,0	
Privatdoz., Apl. Professoren	9	1	1	2	-	-	2	2	1	-	-	-	41,2	46,0	
Zusammen	732	32	100	133	108	79	88	63	37	27	39	26	40,9	38,3	
Wiss. Hilfskräfte															
Wiss. Hilfskräfte	250	49	134	33	6	3	2	-	-	-	19	4	31,4	26,3	
Tutoren	19	8	6	4	-	-	1	-	-	-	-	-	27,0	24,9	
Zusammen	269	57	140	37	6	3	3	-	-	-	19	4	31,0	26,3	
Nebenberufliches Personal zusammen															
	1 013	89	240	170	114	82	91	65	38	28	66	30	38,5	34,3	
Sport zusammen															
	2 264	91	317	349	253	215	241	220	266	206	73	33	43,1	42,1	
Rechts-, Wirtschafts- und Sozialwissenschaften															
Professoren															
C4 u. entspr. Besoldungsgr.	2 189	-	1	28	172	300	307	301	471	506	103	-	52,6	54,3	
C3 u. entspr. Besoldungsgr.	3 115	-	2	15	168	350	471	532	803	744	24	6	53,0	54,6	
C2 u. entspr. Besoldungsgr. - auf Dauer -	2 183	-	-	32	309	468	463	366	304	217	7	17	48,1	47,3	
C2 u. entspr. Besoldungsgr. - auf Zeit -	265	-	-	18	77	47	40	38	22	16	6	1	45,2	43,4	
Zusammen	7 752	-	3	93	726	1 165	1 281	1 237	1 600	1 483	140	24	51,3	51,8	
Dozenten und Assistenten															
Hochschuldozenten	371	-	7	20	59	57	77	58	64	25	3	1	47,2	47,0	
Universitätsdozenten	5	-	-	-	-	-	-	-	4	1	-	-	57,8	57,0	
Oberassistenten	75	-	-	2	27	33	11	-	1	1	-	-	41,0	40,4	
Oberingenieure	8	-	-	-	2	3	2	1	-	-	-	-	43,1	42,0	
Hochschulassistenten	1	-	-	-	-	1	-	-	-	-	-	-	44,0	44,0	
Wiss. u. künstlerische Assistenten	1 354	3	148	513	531	128	25	4	1	1	-	-	34,7	34,6	
Hochschuldozenten	1	-	-	-	-	-	-	-	1	-	-	-	55,0	55,0	
Zusammen	1 815	3	155	535	619	222	115	63	71	28	3	1	37,6	36,0	

# Hochschulpersonal 2001

## 13 Wissenschaftliches und künstlerisches Personal nach Fächergruppen der fachlichen Zugehörigkeit, Dienstbezeichnungen, Altersgruppen und Durchschnittsalter

Fächergruppe ..... Dienstbezeichnung	Insgesamt	Davon in der Altersgruppe von ... bis unter ... Jahren											Durchschnittsalter		
		unter 25	25-30	30-35	35-40	40-45	45-50	50-55	55-60	60-65	65 und älter	ohne Altersangabe	arithmet.	Median	
													Mittel	Median	
Wiss. u. künstl. Mitarbeiter															
Akad. Räte, Oberräte und Direktoren - auf Dauer -	533	1	1	13	45	57	70	70	133	139	4	-	52,3	55,1	
Akad. Räte, Oberräte und Direktoren - auf Zeit -	45	-	-	6	12	13	3	3	2	6	-	-	43,2	40,1	
Wiss. u. künstl. Mitarb. im Angestelltenverhältnis - auf Dauer -	1 020	1	222	179	108	97	89	109	128	75	4	8	41,4	39,3	
Wiss. u. künstl. Mitarb. im Angestelltenverhältnis - auf Zeit -	6 911	162	3 176	2 363	717	261	126	43	24	16	4	19	30,9	29,7	
Ärzte im Praktikum	1	-	1	-	-	-	-	-	-	-	-	-	29,0	29,0	
Wiss. Mitarbeiter im unbefr. Arbeitsverhältnis	8	-	2	1	1	1	1	1	1	-	-	-	39,9	37,5	
Zusammen	8 518	164	3 402	2 562	883	429	289	226	288	236	12	27	33,6	30,4	
Lehrkräfte für bes. Aufgaben															
Studienräte, Studiendirekt. im Hochschuldienst	557	-	2	8	49	120	118	114	90	48	1	7	48,8	48,5	
Fachlehrer, Techn. Lehrer	164	-	-	4	18	26	40	27	29	15	-	5	48,6	48,3	
Lektoren - auf Dauer -	14	-	1	1	1	3	3	3	1	1	-	-	45,0	45,0	
Lektoren - auf Zeit -	3	-	-	-	1	-	-	1	-	-	1	-	52,0	52,0	
Sonst. Lehrkräfte für bes. Aufgaben - auf Dauer -	504	1	7	26	72	97	100	75	95	26	1	4	47,0	46,8	
Sonst. Lehrkräfte für bes. Aufgaben - auf Zeit -	121	2	15	25	23	21	15	13	3	2	-	2	39,2	38,1	
Lektoren	1	-	-	-	-	-	-	-	1	-	-	-	57,0	57,0	
Zusammen	1 364	3	25	64	164	267	276	233	219	92	3	18	47,2	46,9	
Hauptberufliches Personal zusammen															
	19 449	170	3 585	3 254	2 392	2 083	1 961	1 759	2 178	1 839	158	70	42,0	40,1	
Gastprofessoren, Emeriti															
Gastprofessoren	138	-	-	2	8	16	19	15	22	18	30	8	56,3	56,7	
Emeriti, Professoren im Ruhestand	137	-	-	-	-	-	-	-	-	1	134	2	71,4	69,9	
Zusammen	275	-	-	2	8	16	19	15	22	19	164	10	64,0	66,6	
Lehrbeauftragte															
Lehrbeauftragte	11 783	32	336	1 188	2 003	2 082	1 843	1 254	896	650	485	1 014	45,1	43,8	
Honorarprofessoren	287	-	1	1	7	12	18	31	49	59	107	2	61,6	61,5	
Privatdoz., Apl. Professoren	466	-	2	12	65	72	53	63	60	47	18	74	49,0	48,8	
Zusammen	12 536	32	339	1 201	2 075	2 166	1 914	1 348	1 005	756	610	1 090	45,7	44,3	
Wiss. Hilfskräfte															
Wiss. Hilfskräfte	2 466	112	1 251	466	180	155	110	41	23	19	69	40	32,7	28,7	
Tutoren	591	233	243	54	21	8	11	4	6	5	4	2	27,5	25,3	
Zusammen	3 057	345	1 494	520	201	163	121	45	29	24	73	42	31,7	28,0	
Nebenberufliches Personal zusammen															
	15 868	377	1 833	1 723	2 284	2 345	2 054	1 408	1 056	799	847	1 142	43,1	41,9	
Rechts-, Wirtschafts- und Sozialwissensch. zusammen															
	35 317	547	5 418	4 977	4 676	4 428	4 015	3 167	3 234	2 638	1 005	1 212	42,5	41,1	

# Hochschulpersonal 2001

## 13 Wissenschaftliches und künstlerisches Personal nach Fächergruppen der fachlichen Zugehörigkeit, Dienstbezeichnungen, Altersgruppen und Durchschnittsalter

Fächergruppe ----- Dienstbezeichnung	Insgesamt	Davon in der Altersgruppe von ... bis unter ... Jahren												Durchschnittsalter	
		unter 25	25-30	30-35	35-40	40-45	45-50	50-55	55-60	60-65	65 und älter	ohne Altersangabe	arithmet. Mittel		
													Met.	Median	
Mathematik, Naturwissenschaften															
Professoren															
C4 u. entspr. Besoldungsgr.	2 954	-	-	17	156	404	470	521	529	721	132	4	53,0	53,6	
C3 u. entspr. Besoldungsgr.	3 192	-	-	28	223	432	502	534	603	833	36	1	52,4	53,2	
C2 u. entspr. Besoldungsgr.															
- auf Dauer -	1 018	-	1	9	66	142	190	124	176	295	6	9	52,5	53,4	
C2 u. entspr. Besoldungsgr.															
- auf Zeit -	83	-	2	8	22	21	10	4	6	7	3	-	44,1	41,7	
Ordentliche Professoren	8	-	-	-	-	-	-	1	2	5	-	-	60,8	61,8	
Außerordentl. Professoren	1	-	-	-	-	-	-	-	-	1	-	-	63,0	63,0	
Zusammen	7 256	-	3	62	467	999	1 172	1 184	1 316	1 862	177	14	52,6	53,3	
Dozenten und Assistenten															
Hochschuldozenten	295	-	-	9	61	83	37	20	37	48	-	-	47,2	44,1	
Universitätsdozenten	16	-	1	-	3	-	1	3	2	6	-	-	51,7	54,5	
Oberassistenten	310	-	-	11	125	123	23	3	10	14	1	-	41,6	40,1	
Oberingenieure	42	-	-	3	20	14	2	2	-	1	-	-	39,8	38,5	
Hochschulassistenten	5	-	-	1	3	1	-	-	-	-	-	-	36,6	37,8	
Wiss. u. künstlerische Assistenten	2 230	5	158	774	1 016	241	26	5	3	2	-	-	35,2	35,2	
Akad. (Ober)Räte															
- auf Zeit -	1	-	-	-	1	-	-	-	-	-	-	-	38,0	38,0	
Hochschuldozenten	3	-	-	-	-	-	-	2	1	-	-	-	53,0	52,0	
Oberassistenten	8	-	-	-	-	-	-	1	5	2	-	-	57,6	57,5	
Wiss. Mitarbeiter im befr. Arbeitsverhältnis	3	-	1	-	-	-	1	-	-	1	-	-	43,7	45,0	
Zusammen	2 913	5	160	798	1 229	462	90	36	58	74	1	-	37,4	36,3	
Wiss. u. künstl. Mitarbeiter															
Akad. Räte, Oberräte und Direktoren - auf Dauer -	1 751	-	-	33	149	232	207	231	421	469	9	-	52,4	55,0	
Akad. Räte, Oberräte und Direktoren - auf Zeit -	57	-	-	7	13	4	2	3	2	26	-	-	49,9	53,0	
Wiss. u. künstl. Mitarb. im Angestelltenverhältnis - auf Dauer -	3 805	25	525	452	356	421	506	463	564	490	-	3	44,9	45,7	
Wiss. u. künstl. Mitarb. im Angestelltenverhältnis - auf Zeit -	19 249	387	8 253	6 957	2 229	744	339	140	98	74	11	17	31,3	30,0	
Ärzte im Praktikum	5	-	3	2	-	-	-	-	-	-	-	-	29,6	29,3	
Wiss. Mitarbeiter im unbefr. Arbeitsverhältnis	42	-	1	-	-	3	16	19	1	2	-	-	49,6	49,8	
Zusammen	24 909	412	8 782	7 451	2 747	1 404	1 070	856	1 086	1 061	20	20	34,9	31,1	
Lehrkräfte für bes. Aufgaben															
Studienräte, Studiendirekt. im Hochschuldienst	192	-	-	10	11	29	34	29	38	39	1	1	51,0	51,6	
Fachlehrer, Techn. Lehrer	17	-	1	5	3	2	2	2	1	-	1	-	41,8	38,0	
Lektoren - auf Dauer -	10	-	-	-	1	1	2	1	2	3	-	-	53,2	53,5	
Lektoren - auf Zeit -	4	-	-	1	-	-	-	1	1	1	-	-	50,8	54,5	
Sonst. Lehrkräfte für bes. Aufgaben - auf Dauer -	138	1	4	10	16	19	24	24	21	19	-	-	47,7	47,9	
Sonst. Lehrkräfte für bes. Aufgaben - auf Zeit -	77	2	8	20	12	12	11	7	2	2	-	1	39,1	37,8	
Lektoren	6	-	-	-	-	-	-	-	4	2	-	-	58,5	59,0	
Lehrer im Hochschuldienst	16	-	-	-	1	-	2	4	6	3	-	-	54,2	55,0	
Zusammen	460	3	13	46	44	63	75	68	75	69	2	2	47,9	48,4	
Hauptberufliches Personal zusammen															
	35 538	420	8 958	8 357	4 487	2 928	2 407	2 144	2 535	3 066	200	36	38,9	34,5	

# Hochschulpersonal 2001

## 13 Wissenschaftliches und künstlerisches Personal nach Fächergruppen der fachlichen Zugehörigkeit, Dienstbezeichnungen, Altersgruppen und Durchschnittsalter

Fächergruppe ..... Dienstbezeichnung	Insgesamt	Davon in der Altersgruppe von ... bis unter ... Jahren											Durchschnittsalter	
		unter 25	25-30	30-35	35-40	40-45	45-50	50-55	55-60	60-65	65 und älter	ohne Altersangabe	arithmet. Mittel	Median
<b>Gastprofessoren, Emeriti</b>														
Gastprofessoren	93	-	2	4	11	11	13	13	10	12	17	-	52,4	51,1
Emeriti, Professoren im Ruhestand	315	-	-	-	1	-	-	-	-	9	303	2	71,5	70,9
<b>Zusammen</b>	<b>408</b>	<b>-</b>	<b>2</b>	<b>4</b>	<b>12</b>	<b>11</b>	<b>13</b>	<b>13</b>	<b>10</b>	<b>21</b>	<b>320</b>	<b>2</b>	<b>67,1</b>	<b>69,3</b>
<b>Lehrbeauftragte</b>														
Lehrbeauftragte	3 024	10	177	339	497	447	378	318	232	197	193	236	45,1	43,6
Honorarprofessoren	225	-	-	3	6	13	13	24	38	42	86	-	60,7	62,1
Privatdoz., Apl. Professoren	1 168	-	1	13	129	258	171	156	180	167	92	1	50,8	49,9
<b>Zusammen</b>	<b>4 417</b>	<b>10</b>	<b>178</b>	<b>355</b>	<b>632</b>	<b>718</b>	<b>562</b>	<b>498</b>	<b>450</b>	<b>406</b>	<b>371</b>	<b>237</b>	<b>47,6</b>	<b>46,0</b>
<b>Wiss. Hilfskräfte</b>														
Wiss. Hilfskräfte	2 613	155	1 364	673	187	43	16	9	7	8	134	17	32,2	28,7
Tutoren	707	279	315	69	20	9	3	8	2	2	-	-	26,5	25,1
<b>Zusammen</b>	<b>3 320</b>	<b>434</b>	<b>1 679</b>	<b>742</b>	<b>207</b>	<b>52</b>	<b>19</b>	<b>17</b>	<b>9</b>	<b>10</b>	<b>134</b>	<b>17</b>	<b>31,0</b>	<b>28,1</b>
<b>Nebenberufliches Personal zusammen</b>	<b>8 145</b>	<b>444</b>	<b>1 859</b>	<b>1 101</b>	<b>851</b>	<b>781</b>	<b>594</b>	<b>528</b>	<b>469</b>	<b>437</b>	<b>825</b>	<b>256</b>	<b>41,6</b>	<b>37,8</b>
<b>Mathematik, Naturwissenschaften zusammen</b>	<b>43 683</b>	<b>864</b>	<b>10 817</b>	<b>9 458</b>	<b>5 338</b>	<b>3 709</b>	<b>3 001</b>	<b>2 672</b>	<b>3 004</b>	<b>3 503</b>	<b>1 025</b>	<b>292</b>	<b>39,4</b>	<b>34,9</b>
<b>Humanmedizin</b>														
<b>Professoren</b>														
C4 u. entspr. Besoldungsgr.	1 485	-	-	-	18	138	260	291	355	326	96	1	54,5	55,2
C3 u. entspr. Besoldungsgr.	1 388	-	-	3	69	253	261	235	251	281	35	-	51,8	51,8
C2 u. entspr. Besoldungsgr. - auf Dauer -	195	-	-	-	1	10	4	13	49	104	14	-	59,2	60,5
C2 u. entspr. Besoldungsgr. - auf Zeit -	66	-	-	13	9	21	3	6	6	1	7	-	44,6	41,8
Ordentliche Professoren	2	-	-	-	-	-	-	-	1	1	-	-	61,0	59,5
Außerordentl. Professoren	2	-	-	-	-	-	-	-	-	2	-	-	60,5	60,5
<b>Zusammen</b>	<b>3 138</b>	<b>-</b>	<b>-</b>	<b>16</b>	<b>97</b>	<b>422</b>	<b>528</b>	<b>545</b>	<b>662</b>	<b>715</b>	<b>152</b>	<b>1</b>	<b>53,4</b>	<b>54,1</b>
<b>Dozenten und Assistenten</b>														
Hochschuldozenten	793	-	-	32	338	249	71	27	38	35	3	-	42,0	39,9
Universitätsdozenten	80	-	-	-	-	2	18	28	20	8	4	-	53,6	53,3
Oberassistenten	802	-	5	28	162	364	137	48	30	24	4	-	43,3	42,0
Oberingenieure	2	-	-	-	1	-	-	-	-	1	-	-	51,5	39,5
Wiss. u. künstlerische Assistenten	3 606	3	176	1 145	1 521	565	121	28	17	16	11	3	36,5	35,9
Akad. (Ober)Räte - auf Zeit -	1	-	-	-	-	-	-	1	-	-	-	-	51,0	51,0
Hochschuldozenten	5	-	-	-	-	-	-	-	3	1	1	-	60,2	59,3
Außerordentl. Hochschuldoz.	1	-	-	-	-	-	-	-	-	1	-	-	60,0	60,0
Wiss. Mitarbeiter im befr. Arbeitsverhältnis	10	-	2	7	-	1	-	-	-	-	-	-	31,9	31,0
<b>Zusammen</b>	<b>5 300</b>	<b>3</b>	<b>183</b>	<b>1 212</b>	<b>2 022</b>	<b>1 181</b>	<b>347</b>	<b>132</b>	<b>108</b>	<b>86</b>	<b>23</b>	<b>3</b>	<b>38,6</b>	<b>37,6</b>
<b>Wiss. u. künstl. Mitarbeiter</b>														
Akad. Räte, Oberräte und Direktoren - auf Dauer -	1 370	-	-	8	153	313	262	192	259	182	1	-	49,2	48,2
Akad. Räte, Oberräte und Direktoren - auf Zeit -	859	2	102	346	256	79	21	8	19	19	5	2	35,8	34,2
Wiss. u. künstl. Mitarb. im Angestelltenverhältnis - auf Dauer -	6 690	7	252	504	1 094	1 527	1 154	883	759	490	2	18	45,2	44,3

# Hochschulpersonal 2001

## 13 Wissenschaftliches und künstlerisches Personal nach Fächergruppen der fachlichen Zugehörigkeit, Dienstbezeichnungen, Altersgruppen und Durchschnittsalter

Fächergruppe ----- Dienstbezeichnung	Insge- samt	Davon in der Altersgruppe von ... bis unter ... Jahren												Durch- schnitts- alter	
		unter 25	25- 30	30- 35	35- 40	40- 45	45- 50	50- 55	55- 60	60- 65	65 und älter	ohne Alters- angabe	arith- met. Mittel	Me- dian	
Wiss. u. künstl. Mitarb. im Angestelltenverhältnis	20 088	86	3 489	8 589	5 296	1 684	444	171	101	56	17	155	34,0	33,2	
- auf Zeit -	3 453	7	2 347	821	184	24	6	1	1	-	2	60	29,1	28,4	
Ärzte im Praktikum															
Wiss. Mitarbeiter im unbe- fr. Arbeitsverhältnis	4	-	-	-	1	1	1	-	1	-	-	-	46,8	44,5	
Zusammen	32 464	102	6 190	10 268	6 984	3 628	1 888	1 255	1 140	747	27	235	36,5	34,3	
Lehrkräfte für bes. Aufgaben															
Fachlehrer, Techn. Lehrer	2	-	1	-	1	-	-	-	-	-	-	-	33,0	29,5	
Sonst. Lehrkräfte für bes. Aufgaben - auf Dauer -	2	-	-	-	-	-	1	-	1	-	-	-	51,0	45,5	
Sonst. Lehrkräfte für bes. Aufgaben - auf Zeit -	1	-	-	1	-	-	-	-	-	-	-	-	32,0	32,0	
Zusammen	5	-	1	1	1	-	1	-	1	-	-	-	40,0	37,0	
Hauptberufliches Personal zusammen	40 907	105	6 374	11 497	9 104	5 231	2 764	1 932	1 911	1 548	202	239	38,1	35,6	
Gastprofessoren, Emeriti															
Gastprofessoren	30	-	3	3	2	1	-	-	-	-	-	21	32,8	33,8	
Emeriti, Professoren im Ruhestand	68	-	-	-	-	-	-	-	1	-	67	-	73,0	72,6	
Zusammen	98	-	3	3	2	1	-	-	1	-	67	21	68,3	72,0	
Lehrbeauftragte															
Lehrbeauftragte	468	-	28	96	99	79	58	39	29	20	7	13	41,6	39,8	
Honorarprofessoren	44	-	-	-	-	-	2	1	4	20	16	1	64,7	62,4	
Privatdoz. ,Apl. Professoren	1 655	-	-	6	111	280	262	292	243	217	166	78	52,5	51,6	
Zusammen	2 167	-	28	102	210	359	322	332	276	257	189	92	50,4	49,8	
Wiss. Hilfskräfte															
Wiss. Hilfskräfte	407	36	175	108	45	18	2	3	-	-	1	19	30,2	29,0	
Tutoren	45	8	19	8	1	-	-	-	-	-	-	9	27,4	26,5	
Zusammen	452	44	194	116	46	18	2	3	-	-	1	28	30,0	28,8	
Nebenberufliches Personal zusammen	2 717	44	225	221	258	378	324	335	277	257	257	141	47,6	47,0	
Humanmedizin zusammen	43 624	149	6 599	11 718	9 362	5 609	3 088	2 267	2 188	1 805	459	380	38,7	36,0	
Veterinärmedizin															
Professoren															
C4 u. entspr. Besoldungsgr.	102	-	-	-	2	14	14	23	22	23	4	-	53,6	54,0	
C3 u. entspr. Besoldungsgr.	76	-	-	1	-	18	14	10	11	21	1	-	52,3	51,0	
C2 u. entspr. Besoldungsgr. - auf Dauer -	6	-	-	-	-	-	-	-	1	5	-	-	61,8	62,5	
C2 u. entspr. Besoldungsgr. - auf Zeit -	1	-	-	-	-	1	-	-	-	-	-	-	40,0	40,0	
Zusammen	185	-	-	1	2	33	28	33	34	49	5	-	53,3	53,6	
Dozenten und Assistenten															
Hochschuldozenten	8	-	-	-	1	4	-	-	1	2	-	-	48,0	40,5	
Oberassistenten	9	-	-	-	2	6	-	-	1	-	-	-	42,2	41,8	
Wiss. u. künstlerische Assistenten	120	-	1	32	61	23	3	-	-	-	-	-	36,8	36,5	
Akad. (Ober)Räte - auf Zeit -	2	-	-	-	2	-	-	-	-	-	-	-	37,5	36,5	
Zusammen	139	-	1	32	66	33	3	-	2	2	-	-	37,8	37,3	

# Hochschulpersonal 2001

## 13 Wissenschaftliches und künstlerisches Personal nach Fächergruppen der fachlichen Zugehörigkeit, Dienstbezeichnungen, Altersgruppen und Durchschnittsalter

Fächergruppe ----- Dienstbezeichnung	Insgesamt	Davon in der Altersgruppe von ... bis unter ... Jahren											Durchschnittsalter	
		unter 25	25-30	30-35	35-40	40-45	45-50	50-55	55-60	60-65	65 und älter	ohne Altersangabe	arithmet.	Median
													Mittel	Median
Wiss. u. künstl. Mitarbeiter														
Akad. Räte, Oberräte und Direktoren - auf Dauer -	94	-	-	1	11	10	22	11	17	21	1	-	51,0	51,5
Akad. Räte, Oberräte und Direktoren - auf Zeit -	1	-	-	-	-	1	-	-	-	-	-	-	42,0	42,0
Wiss. u. künstl. Mitarb. im Angestelltenverhältnis - auf Dauer -	127	-	13	28	26	16	12	11	14	7	-	-	41,3	39,0
Wiss. u. künstl. Mitarb. im Angestelltenverhältnis - auf Zeit -	459	4	130	215	74	21	5	1	1	7	-	1	32,5	31,4
Ärzte im Praktikum	2	-	1	-	-	-	-	-	-	-	-	1	26,0	26,0
Zusammen	683	4	144	244	111	48	39	23	32	35	1	2	36,7	33,2
Lehrkräfte für bes. Aufgaben														
Sonst. Lehrkräfte für bes. Aufgaben - auf Dauer -	1	-	-	-	-	-	1	-	-	-	-	-	47,0	47,0
Zusammen	1	-	-	-	-	-	1	-	-	-	-	-	47,0	47,0
Hauptberufliches Personal zusammen														
	1 008	4	145	277	179	114	71	56	68	86	6	2	39,9	36,4
Gastprofessoren, Emeriti														
Emeriti, Professoren im Ruhestand	10	-	-	-	-	-	-	-	-	-	10	-	78,0	76,5
Zusammen	10	-	-	-	-	-	-	-	-	-	10	-	78,0	76,5
Lehrbeauftragte														
Lehrbeauftragte	48	-	2	20	6	2	1	2	5	2	6	2	43,1	35,5
Privatdoz.,Apl. Professoren	26	-	-	-	1	4	8	7	5	-	1	-	49,6	49,5
Zusammen	74	-	2	20	7	6	9	9	10	2	7	2	45,4	45,0
Wiss. Hilfskräfte														
Wiss. Hilfskräfte	213	1	106	26	9	2	1	-	-	-	68	-	45,8	29,5
Tutoren	12	2	7	2	1	-	-	-	-	-	-	-	27,5	26,3
Zusammen	225	3	113	28	10	2	1	-	-	-	68	-	44,8	29,3
Nebenberufliches Personal zusammen														
	309	3	115	48	17	8	10	9	10	2	85	2	46,0	32,6
Veterinärmedizin zusammen														
	1 317	7	260	325	196	122	81	65	78	88	91	4	41,4	36,0
Agrar-, Forst- und Ernährungswissenschaften														
Professoren														
C4 u. entspr. Besoldungsgr.	272	-	-	-	13	36	48	53	53	63	6	-	52,7	53,5
C3 u. entspr. Besoldungsgr.	507	-	-	-	12	60	100	98	107	124	6	-	53,1	53,6
C2 u. entspr. Besoldungsgr. - auf Dauer -	236	-	-	2	27	61	56	35	24	27	2	2	48,1	46,4
C2 u. entspr. Besoldungsgr. - auf Zeit -	26	-	-	-	6	4	6	2	2	6	-	-	48,2	46,2
Ordentliche Professoren	3	-	-	-	-	-	-	-	1	2	-	-	61,0	61,0
Zusammen	1 044	-	-	2	58	161	210	188	187	222	14	2	51,8	51,9

# Hochschulpersonal 2001

## 13 Wissenschaftliches und künstlerisches Personal nach Fächergruppen der fachlichen Zugehörigkeit, Dienstbezeichnungen, Altersgruppen und Durchschnittsalter

Fächergruppe ----- Dienstbezeichnung	Insgesamt	Davon in der Altersgruppe von ... bis unter ... Jahren											Durchschnittsalter	
		unter 25	25-30	30-35	35-40	40-45	45-50	50-55	55-60	60-65	65 und älter	ohne Altersangabe	arithmet. Mittel	Median
Dozenten und Assistenten														
Hochschuldozenten	22	-	-	-	5	7	1	-	4	5	-	-	48,5	42,5
Universitätsdozenten	1	-	-	-	-	-	-	1	-	-	-	-	52,0	52,0
Oberassistenten	29	-	-	-	4	21	4	-	-	-	-	-	42,0	41,8
Oberingenieure	15	-	-	1	2	8	1	-	-	2	-	1	43,6	41,5
Wiss. u. künstlerische Assistenten	235	-	6	61	116	44	8	-	-	-	-	-	36,7	36,6
Hochschuldozenten	6	-	-	-	-	-	1	2	3	-	-	-	53,3	52,5
Außerordentl. Hochschuldoz.	1	-	-	-	-	-	-	-	1	-	-	-	55,0	55,0
Oberassistenten	8	-	-	-	-	-	-	3	1	4	-	-	57,4	58,5
Wiss. Mitarbeiter im befr. Arbeitsverhältnis	1	-	-	-	-	-	-	-	-	1	-	-	63,0	63,0
Zusammen	318	-	6	62	127	80	15	6	9	12	-	1	39,3	37,9
Wiss. u. künstl. Mitarbeiter														
Akad. Räte, Oberräte und Direktoren - auf Dauer -	226	-	1	7	26	33	45	36	35	41	-	2	49,6	49,5
Akad. Räte, Oberräte und Direktoren - auf Zeit -	12	-	-	3	3	1	-	1	1	2	-	1	43,2	36,0
Wiss. u. künstl. Mitarb. im Angestelltenverhältnis - auf Dauer -	314	-	3	9	38	57	61	50	42	49	3	2	48,9	48,4
Wiss. u. künstl. Mitarb. im Angestelltenverhältnis - auf Zeit -	1 958	20	652	707	364	123	52	15	11	9	3	2	32,6	31,3
Wiss. Mitarbeiter im unbefr. Arbeitsverhältnis	32	-	-	-	4	7	3	7	7	4	-	-	50,1	50,5
Zusammen	2 542	20	656	726	435	221	161	109	96	105	6	7	36,4	33,3
Lehrkräfte für bes. Aufgaben														
Studierräte, Studiendirekt. im Hochschuldienst	21	-	-	2	-	3	3	8	4	1	-	-	50,0	51,0
Fachlehrer, Techn. Lehrer	3	-	1	-	-	-	-	-	-	-	-	2	29,0	29,0
Sonst. Lehrkräfte für bes. Aufgaben - auf Dauer -	8	-	-	-	2	-	2	2	2	-	-	-	48,4	49,5
Sonst. Lehrkräfte für bes. Aufgaben - auf Zeit -	13	2	-	2	2	6	-	1	-	-	-	-	37,4	40,0
Lehrer im Hochschuldienst	1	-	-	-	-	-	-	-	1	-	-	-	56,0	56,0
Zusammen	46	2	1	4	4	9	5	11	7	1	-	2	45,7	48,8
Hauptberufliches Personal zusammen														
	3 950	22	663	794	624	471	391	314	299	340	20	12	40,8	38,2
Gastprofessoren, Emeriti														
Gastprofessoren	6	-	-	-	-	-	4	1	1	-	-	-	49,7	47,5
Emeriti, Professoren im Ruhestand	32	-	-	-	-	-	-	-	-	-	32	-	76,9	75,3
Zusammen	38	-	-	-	-	-	4	1	1	-	32	-	72,6	74,7
Lehrbeauftragte														
Lehrbeauftragte	839	2	22	68	123	166	147	99	70	63	47	32	46,6	45,3
Honorarprofessoren	11	-	-	-	1	-	1	2	2	2	3	-	58,5	59,3
Privatdoz.,Apl. Professoren	37	-	-	-	2	4	3	6	6	10	6	-	55,9	57,3
Zusammen	887	2	22	68	126	170	151	107	78	75	56	32	47,2	45,9
Wiss. Hilfskräfte														
Wiss. Hilfskräfte	353	7	158	100	46	10	5	2	-	1	2	22	31,1	29,5
Tutoren	84	30	42	6	1	2	-	-	-	1	1	1	26,9	25,4
Zusammen	437	37	200	106	47	12	5	2	-	2	3	23	30,2	28,8

# Hochschulpersonal 2001

## 13 Wissenschaftliches und künstlerisches Personal nach Fächergruppen der fachlichen Zugehörigkeit, Dienstbezeichnungen, Altersgruppen und Durchschnittsalter

Fächergruppe ----- Dienstbezeichnung	Insge- samt	Davon in der Altersgruppe von ... bis unter ... Jahren											Durch- schnitts- alter	
		unter 25	25- 30	30- 35	35- 40	40- 45	45- 50	50- 55	55- 60	60- 65	65 und älter	ohne Alters- angabe	arith- met. Mittel	Me- dian
Nebenberufliches Personal zusammen	1 362	39	222	174	173	182	160	110	79	77	91	55	42,5	40,8
Agrar-, Forst- u. Ernäh- rungswissensch. zusammen	5 312	61	885	968	797	653	551	424	378	417	111	67	41,2	38,9
Ingenieurwissenschaften														
Professoren														
C4 u. entspr. Besoldungsgr.	1 504	-	-	4	54	167	249	267	297	405	61	-	53,8	54,8
C3 u. entspr. Besoldungsgr.	4 517	-	2	4	102	392	738	861	1 093	1 262	58	5	54,2	55,5
C2 u. entspr. Besoldungsgr. - auf Dauer -	2 583	-	-	19	256	629	672	432	268	283	16	8	48,4	47,2
C2 u. entspr. Besoldungsgr. - auf Zeit -	192	-	-	10	32	54	32	21	14	20	8	1	46,9	44,5
Ordentliche Professoren	1	-	-	-	-	-	-	-	-	1	-	-	61,0	61,0
Zusammen	8 797	-	2	37	444	1 242	1 691	1 581	1 672	1 971	143	14	52,3	52,5
Dozenten und Assistenten														
Hochschuldozenten	60	-	2	3	8	7	8	8	8	15	1	-	49,9	50,2
Universitätsdozenten	2	-	-	-	-	-	1	-	-	-	1	-	56,0	47,5
Oberassistenten	32	-	-	-	7	9	3	1	3	8	1	-	49,1	44,5
Oberingenieure	163	-	1	43	60	27	4	3	4	18	3	-	40,9	37,5
Hochschulassistenten	17	-	5	6	5	1	-	-	-	-	-	-	32,9	32,8
Wiss. u. künstlerische Assistenten	1 086	8	232	457	263	82	23	5	8	5	3	-	33,7	32,6
Akad. (Ober)Räte - auf Zeit -	2	-	-	-	2	-	-	-	-	-	-	-	37,0	37,0
Hochschuldozenten	7	-	-	-	-	-	-	-	3	4	-	-	60,6	61,8
Oberassistenten	4	-	-	-	-	-	1	3	-	-	-	-	51,0	51,5
Zusammen	1 373	8	240	509	345	126	40	20	26	50	9	-	35,8	33,7
Wiss. u. künstl. Mitarbeiter														
Akad. Räte, Oberräte und Direktoren - auf Dauer -	660	-	2	25	78	99	110	83	124	137	2	-	50,2	50,5
Akad. Räte, Oberräte und Direktoren - auf Zeit -	17	-	1	2	6	-	1	-	1	6	-	-	46,5	39,3
Wiss. u. künstl. Mitarb. im Angestelltenverhältnis - auf Dauer -	2 586	4	163	274	253	350	373	380	403	376	6	4	47,0	47,9
Wiss. u. künstl. Mitarb. im Angestelltenverhältnis - auf Zeit -	12 129	144	4 319	5 024	1 614	469	206	116	98	103	26	10	32,1	30,7
Ärzte im Praktikum	1	-	-	1	-	-	-	-	-	-	-	-	30,0	30,0
Wiss. Mitarbeiter im unbe- fr. Arbeitsverhältnis	16	-	-	4	3	3	4	1	-	1	-	-	41,7	40,5
Zusammen	15 409	148	4 485	5 330	1 954	921	694	580	626	623	34	14	35,4	31,9
Lehrkräfte für bes. Aufgaben														
Studienräte, Studiendirekt. im Hochschuldienst	35	-	-	3	6	6	4	6	4	4	-	2	46,7	46,0
Fachlehrer, Techn. Lehrer	51	-	1	2	5	13	6	10	8	5	-	1	48,0	48,3
Lektoren - auf Dauer -	1	-	-	-	-	-	-	-	-	1	-	-	63,0	63,0
Lektoren - auf Zeit -	1	-	-	-	-	1	-	-	-	-	-	-	40,0	40,0
Sonst. Lehrkräfte für bes. Aufgaben - auf Dauer -	177	1	8	19	25	19	24	24	28	25	3	1	47,4	48,1
Sonst. Lehrkräfte für bes. Aufgaben - auf Zeit -	56	2	9	17	9	4	7	5	-	3	-	-	37,7	34,5
Lehrer im Hochschuldienst	2	-	-	-	-	-	1	-	1	-	-	-	52,0	47,5
Zusammen	323	3	18	41	45	43	42	45	41	38	3	4	45,8	46,1



# Hochschulpersonal 2001

## 13 Wissenschaftliches und künstlerisches Personal nach Fächergruppen der fachlichen Zugehörigkeit, Dienstbezeichnungen, Altersgruppen und Durchschnittsalter

Fächergruppe ..... Dienstbezeichnung	Insgesamt	Davon in der Altersgruppe von ... bis unter ... Jahren											Durchschnittsalter	
		unter 25	25-30	30-35	35-40	40-45	45-50	50-55	55-60	60-65	65 und älter	ohne Altersangabe	arithmet. Mittel	Median
<b>Hauptberufliches Personal zusammen</b>	<b>25 902</b>	<b>159</b>	<b>4 745</b>	<b>5 917</b>	<b>2 788</b>	<b>2 332</b>	<b>2 467</b>	<b>2 226</b>	<b>2 365</b>	<b>2 682</b>	<b>189</b>	<b>32</b>	<b>41,3</b>	<b>38,1</b>
<b>Gastprofessoren, Emeriti</b>														
Gastprofessoren	57	-	1	1	4	5	7	12	6	7	12	2	55,5	53,4
Emeriti, Professoren im Ruhestand	167	-	-	-	1	-	-	-	-	4	162	-	72,4	72,3
<b>Zusammen</b>	<b>224</b>	<b>-</b>	<b>1</b>	<b>1</b>	<b>5</b>	<b>5</b>	<b>7</b>	<b>12</b>	<b>6</b>	<b>11</b>	<b>174</b>	<b>2</b>	<b>68,2</b>	<b>71,0</b>
<b>Lehrbeauftragte</b>														
Lehrbeauftragte	5 968	1	121	501	913	1 007	856	667	609	579	572	142	48,0	46,4
Honorarprofessoren	357	-	-	1	2	5	23	31	46	114	132	3	62,4	62,4
Privatdoz., Apl. Professoren	227	-	9	4	14	19	14	31	35	68	33	-	54,9	58,0
<b>Zusammen</b>	<b>6 552</b>	<b>1</b>	<b>130</b>	<b>506</b>	<b>929</b>	<b>1 031</b>	<b>893</b>	<b>729</b>	<b>690</b>	<b>761</b>	<b>737</b>	<b>145</b>	<b>49,1</b>	<b>47,7</b>
<b>Wiss. Hilfskräfte</b>														
Wiss. Hilfskräfte	1 142	47	373	284	160	64	41	25	15	14	39	80	34,5	31,2
Tutoren	991	284	410	109	45	33	31	14	18	15	19	13	30,0	26,2
<b>Zusammen</b>	<b>2 133</b>	<b>331</b>	<b>783</b>	<b>393</b>	<b>205</b>	<b>97</b>	<b>72</b>	<b>39</b>	<b>33</b>	<b>29</b>	<b>58</b>	<b>93</b>	<b>32,3</b>	<b>28,8</b>
<b>Nebenberufliches Personal zusammen</b>	<b>8 909</b>	<b>332</b>	<b>914</b>	<b>900</b>	<b>1 139</b>	<b>1 133</b>	<b>972</b>	<b>780</b>	<b>729</b>	<b>801</b>	<b>969</b>	<b>240</b>	<b>45,6</b>	<b>44,1</b>
<b>Ingenieurwissenschaften zusammen</b>	<b>34 811</b>	<b>491</b>	<b>5 659</b>	<b>6 817</b>	<b>3 927</b>	<b>3 465</b>	<b>3 439</b>	<b>3 006</b>	<b>3 094</b>	<b>3 483</b>	<b>1 158</b>	<b>272</b>	<b>42,4</b>	<b>40,1</b>
<b>Kunst, Kunstwissenschaft</b>														
<b>Professoren</b>														
C4 u. entspr. Besoldungsgr.	896	-	2	10	63	106	144	142	189	215	23	2	52,6	54,1
C3 u. entspr. Besoldungsgr.	1 259	-	1	19	87	149	238	218	251	278	18	-	52,0	52,5
C2 u. entspr. Besoldungsgr. - auf Dauer -	788	-	1	18	64	107	152	133	147	159	4	3	51,1	51,8
C2 u. entspr. Besoldungsgr. - auf Zeit -	143	-	-	6	26	32	33	16	14	8	6	2	46,6	45,3
<b>Zusammen</b>	<b>3 086</b>	<b>-</b>	<b>4</b>	<b>53</b>	<b>240</b>	<b>394</b>	<b>567</b>	<b>509</b>	<b>601</b>	<b>660</b>	<b>51</b>	<b>7</b>	<b>51,7</b>	<b>52,5</b>
<b>Dozenten und Assistenten</b>														
Hochschuldozenten	63	-	-	2	15	12	9	3	6	14	2	-	48,0	45,8
Oberassistenten	9	-	-	-	2	5	1	1	-	-	-	-	42,3	42,3
Hochschulassistenten	1	-	-	-	-	-	-	1	-	-	-	-	52,0	52,0
Wiss u künstlerische Assistenten	168	-	5	46	88	22	5	1	-	-	-	1	36,3	36,1
Hochschuldozenten	1	-	-	-	-	-	-	-	-	-	1	-	65,0	65,0
Oberassistenten	1	-	-	-	-	-	-	-	-	1	-	-	63,0	63,0
<b>Zusammen</b>	<b>243</b>	<b>-</b>	<b>5</b>	<b>48</b>	<b>105</b>	<b>39</b>	<b>15</b>	<b>6</b>	<b>6</b>	<b>15</b>	<b>3</b>	<b>1</b>	<b>39,9</b>	<b>37,5</b>
<b>Wiss. u. künstl. Mitarbeiter</b>														
Akad. Räte, Oberräte und Direktoren - auf Dauer -	102	-	-	1	5	11	20	17	16	31	1	-	53,2	53,0
Akad. Räte, Oberräte und Direktoren - auf Zeit -	3	-	-	-	-	2	-	1	-	-	-	-	46,3	43,0
Wiss. u. künstl. Mitarb. im Angestelltenverhältnis - auf Dauer -	448	-	5	16	67	75	80	86	61	57	1	-	48,3	48,3
Wiss. u. künstl. Mitarb. im Angestelltenverhältnis - auf Zeit -	557	-	65	215	150	70	34	10	8	2	-	3	35,8	34,4
Wiss. Mitarbeiter im unbefr. Arbeitsverhältnis	5	-	-	-	2	-	1	1	1	-	-	-	46,0	45,0
<b>Zusammen</b>	<b>1 115</b>	<b>-</b>	<b>70</b>	<b>232</b>	<b>224</b>	<b>158</b>	<b>135</b>	<b>115</b>	<b>86</b>	<b>90</b>	<b>2</b>	<b>3</b>	<b>42,5</b>	<b>40,4</b>

# Hochschulpersonal 2001

## 13 Wissenschaftliches und künstlerisches Personal nach Fächergruppen der fachlichen Zugehörigkeit, Dienstbezeichnungen, Altersgruppen und Durchschnittsalter

Fächergruppe ..... Dienstbezeichnung	Insge- samt	Davon in der Altersgruppe von ... bis unter ... Jahren											Durch- schnitts- alter		
		unter 25	25- 30	30- 35	35- 40	40- 45	45- 50	50- 55	55- 60	60- 65	65 und älter	ohne Alters- angabe	arith- met. Mittel	Me- dian	
Lehrkräfte für bes. Aufgaben															
Studienräte, Studiendirekt. im Hochschuldienst	174	-	1	3	15	24	27	30	39	33	1	1	51,1	52,2	
Fachlehrer, Techn. Lehrer	96	-	1	6	12	20	13	15	14	15	-	-	48,0	48,2	
Lektoren - auf Dauer -	14	-	-	1	3	2	4	3	1	-	-	-	49,6	49,8	
Lektoren - auf Zeit -	3	-	1	-	-	-	-	-	1	1	-	-	48,7	58,0	
Sonst. Lehrkräfte für bes. Aufgaben - auf Dauer -	504	-	2	14	59	92	104	95	77	58	2	1	48,7	48,7	
Sonst. Lehrkräfte für bes. Aufgaben - auf Zeit -	64	-	1	17	16	10	7	6	3	4	-	-	41,1	38,3	
Lehrer im Hochschuldienst	10	-	-	-	-	3	1	3	1	2	-	-	51,0	51,5	
Zusammen	865	-	6	40	103	152	154	153	138	114	3	2	48,6	48,8	
Hauptberufliches Personal zusammen															
	5 309	-	85	373	672	743	871	783	831	879	59	13	48,7	48,9	
Gastprofessoren, Emeriti															
Gastprofessoren	349	-	9	33	45	47	64	37	54	39	21	-	48,2	47,8	
Emeriti, Professoren im Ruhestand	53	-	-	-	-	-	-	-	-	-	52	1	75,0	73,5	
Zusammen	402	-	9	33	45	47	64	37	54	39	73	1	51,7	49,8	
Lehrbeauftragte															
Lehrbeauftragte	7 709	22	351	1 059	1 548	1 270	1 054	759	566	443	473	164	44,5	42,5	
Honorarprofessoren	124	-	-	-	6	8	17	10	17	27	35	4	57,9	59,8	
Privatdoz.,Apl. Professoren	29	-	-	1	3	4	5	4	2	4	6	-	52,4	52,0	
Honorardozenten	25	-	-	5	6	2	4	3	1	1	3	-	45,5	41,0	
Zusammen	7 887	22	351	1 065	1 563	1 284	1 080	776	586	475	517	168	44,8	42,7	
Wiss. Hilfskräfte															
Wiss. Hilfskräfte	220	2	54	82	32	15	6	5	3	4	14	3	37,1	32,7	
Tutoren	319	73	167	41	13	3	2	-	-	1	-	19	27,5	26,8	
Zusammen	539	75	221	123	45	18	8	5	3	5	14	22	31,6	28,5	
Nebenberufliches Personal zusammen															
	8 828	97	581	1 221	1 653	1 349	1 152	818	643	519	604	191	44,3	42,2	
Kunst, Kunstwissen- schaft zusammen															
	14 137	97	666	1 594	2 325	2 092	2 023	1 601	1 474	1 398	663	204	46,0	44,9	
Zentrale Einrichtungen (ohne klinikspezifische Einrichtungen)															
Professoren															
C4 u. entspr. Besoldungsgr.	117	-	-	1	3	9	19	21	29	31	1	3	54,1	55,3	
C3 u. entspr. Besoldungsgr.	142	-	-	1	2	15	25	32	30	30	2	5	52,8	52,8	
C2 u. entspr. Besoldungsgr. - auf Dauer -	71	-	-	1	10	13	20	12	10	3	1	1	47,8	46,5	
C2 u. entspr. Besoldungsgr. - auf Zeit -	31	-	-	2	3	7	9	4	5	1	-	-	46,3	45,2	
Zusammen	361	-	-	5	18	44	73	69	74	65	4	9	51,7	51,8	
Dozenten und Assistenten															
Hochschuldozenten	12	-	-	-	-	2	3	2	3	2	-	-	52,3	50,5	
Oberassistenten	8	-	-	-	-	5	1	2	-	-	-	-	45,0	43,5	
Oberingenieure	2	-	-	-	-	2	-	-	-	-	-	-	41,5	40,5	
Wiss. u. künstlerische Assistenten	82	-	3	20	34	21	2	-	1	-	-	1	37,0	36,9	

# Hochschulpersonal 2001

## 13 Wissenschaftliches und künstlerisches Personal nach Fächergruppen der fachlichen Zugehörigkeit, Dienstbezeichnungen, Altersgruppen und Durchschnittsalter

Fächergruppe ..... Dienstbezeichnung	Insgesamt	Davon in der Altersgruppe von ... bis unter ... Jahren												Durchschnittsalter	
		unter 25	25-30	30-35	35-40	40-45	45-50	50-55	55-60	60-65	65 und älter	ohne Altersangabe	arithmet.	Median	
													Mittel		
Oberassistenten	1	-	-	-	-	-	-	-	1	-	-	-	59,0	59,0	
Wiss. Mitarbeiter im befr. Arbeitsverhältnis	1	-	-	-	-	1	-	-	-	-	-	-	40,0	40,0	
Zusammen	106	-	3	20	34	31	6	4	5	2	-	1	39,7	38,9	
Wiss. u. kunstl. Mitarbeiter															
Akad. Räte, Oberräte und Direktoren - auf Dauer -	481	-	1	15	45	65	55	71	103	98	1	27	51,1	53,1	
Akad. Räte, Oberräte und Direktoren - auf Zeit -	31	-	4	3	8	4	1	-	4	7	-	-	44,2	40,0	
Wiss. u. künstl. Mitarb. im Angestelltenverhältnis - auf Dauer -	1 905	1	103	167	205	259	284	333	311	160	1	81	46,6	47,5	
Wiss. u. künstl. Mitarb. im Angestelltenverhältnis - auf Zeit -	2 316	20	529	807	464	230	122	59	36	24	5	20	34,9	33,1	
Ärzte im Praktikum	3	-	1	1	1	-	-	-	-	-	-	-	31,0	32,0	
Wiss. Mitarbeiter im unbefr. Arbeitsverhältnis	5	-	-	2	-	1	-	-	2	-	-	-	43,8	44,0	
Zusammen	4 741	21	638	995	723	559	462	463	456	289	7	128	41,2	39,0	
Lehrkräfte für bes. Aufgaben															
Studienräte, Studiendirekt. im Hochschuldienst	178	-	-	4	9	23	39	41	19	20	-	23	49,8	49,9	
Fachlehrer, Techn. Lehrer	26	-	-	-	2	8	2	4	5	4	-	1	49,7	49,8	
Lektoren - auf Dauer -	28	-	-	1	5	1	6	8	5	1	-	1	48,4	49,6	
Lektoren - auf Zeit -	20	1	2	1	2	3	-	3	4	4	-	-	47,0	50,5	
Sonst. Lehrkräfte für bes. Aufgaben - auf Dauer -	252	-	3	6	21	27	55	49	50	31	1	9	50,2	50,5	
Sonst. Lehrkräfte für bes. Aufgaben - auf Zeit -	128	3	16	29	21	18	14	16	4	5	-	2	39,7	38,1	
Lektoren	1	-	-	-	-	-	-	-	1	-	-	-	57,0	57,0	
Lehrer im Hochschuldienst	12	-	-	-	-	1	2	4	4	1	-	-	53,1	54,0	
Zusammen	645	4	21	41	60	81	118	125	92	66	1	36	47,8	48,6	
Hauptberufliches Personal zusammen															
	5 853	25	662	1 061	835	715	659	661	627	422	12	174	42,5	41,1	
Gastprofessoren, Emeriti															
Gastprofessoren	19	-	-	1	1	6	2	3	2	3	1	-	49,2	45,3	
Emeriti, Professoren im Ruhestand	112	-	-	-	-	-	-	-	-	-	112	-	75,3	74,1	
Zusammen	131	-	-	1	1	6	2	3	2	3	113	-	71,5	73,1	
Lehrbeauftragte															
Lehrbeauftragte	2 409	22	153	328	387	387	408	263	182	143	119	17	44,3	43,5	
Honorarprofessoren	47	-	-	-	-	-	1	4	4	14	22	2	64,9	64,3	
Privatdoz., Apl. Professoren	11	-	-	-	1	1	4	2	1	2	-	-	50,8	49,0	
Zusammen	2 467	22	153	328	388	388	413	269	187	159	141	19	44,7	43,8	
Wiss. Hilfskräfte															
Wiss. Hilfskräfte	1 072	30	296	262	151	94	79	54	29	13	41	23	36,9	33,1	
Tutoren	300	101	91	23	13	4	10	10	3	1	-	44	28,4	25,5	
Zusammen	1 372	131	387	285	164	98	89	64	32	14	41	67	35,3	31,6	
Nebenberufliches Personal zusammen															
	3 970	153	540	614	553	492	504	336	221	176	295	86	42,4	40,3	
Zentrale Einrichtungen (ohne klinikspezifische Einrichtungen) zusammen															
	9 823	178	1 202	1 675	1 388	1 207	1 163	997	848	598	307	260	42,5	40,8	

# Hochschulpersonal 2001

## 13 Wissenschaftliches und künstlerisches Personal nach Fächergruppen der fachlichen Zugehörigkeit, Dienstbezeichnungen, Altersgruppen und Durchschnittsalter

Fächergruppe ..... Dienstbezeichnung	Insge- samt	Davon in der Altersgruppe von ... bis unter ... Jahren												Durch- schnitts- alter	
		unter 25	25- 30	30- 35	35- 40	40- 45	45- 50	50- 55	55- 60	60- 65	65 und älter	ohne Alters- angabe	arith- met.	Me- dian	
													Mittel		
Zentrale Einrichtungen der Hochschulkliniken (nur Humanmedizin)															
Professoren															
C4 u. entspr. Besoldungsgr.	37	-	-	-	-	1	1	1	5	2	26	1	69,9	74,9	
C3 u. entspr. Besoldungsgr.	17	-	-	-	1	1	1	4	8	2	-	-	53,9	55,8	
C2 u. entspr. Besoldungsgr. - auf Dauer -	10	-	-	-	-	1	1	2	3	2	-	1	54,2	55,0	
C2 u. entspr. Besoldungsgr. - auf Zeit -	1	-	-	-	-	-	-	-	-	1	-	-	63,0	63,0	
Zusammen	65	-	-	-	1	3	3	7	16	7	26	2	63,2	60,0	
Dozenten und Assistenten															
Hochschuldozenten	14	-	-	1	1	2	5	2	1	2	-	-	47,9	45,8	
Oberassistenten	11	-	-	-	-	2	3	2	1	3	-	-	51,4	51,0	
Wiss. u. künstlerische Assistenten	17	-	-	4	8	2	1	-	2	-	-	-	39,4	36,8	
Wiss. Mitarbeiter im befr. Arbeitsverhältnis	1	-	-	1	-	-	-	-	-	-	-	-	30,0	30,0	
Zusammen	43	-	-	6	9	6	9	4	4	5	-	-	45,0	44,6	
Wiss. u. künstl. Mitarbeiter															
Akad. Räte, Oberräte und Direktoren - auf Dauer -	60	-	-	-	4	10	6	11	7	10	-	12	51,0	50,3	
Akad. Räte, Oberräte und Direktoren - auf Zeit -	5	-	-	-	3	-	-	-	-	1	1	-	46,6	36,3	
Wiss. u. künstl. Mitarb. im Angestelltenverhältnis - auf Dauer -	406	-	8	27	53	78	62	65	43	29	1	40	46,2	45,9	
Wiss. u. künstl. Mitarb. im Angestelltenverhältnis - auf Zeit -	284	5	58	92	58	31	12	5	3	5	1	14	35,1	33,7	
Ärzte im Praktikum	28	-	19	8	1	-	-	-	-	-	-	-	28,7	28,2	
Wiss. Mitarbeiter im unbe- fr. Arbeitsverhältnis	1	-	-	1	-	-	-	-	-	-	-	-	34,0	34,0	
Zusammen	784	5	85	128	119	119	80	81	53	45	3	66	41,6	40,6	
Lehrkräfte für bes. Aufgaben															
Studienräte, Studiendirekt. im Hochschuldienst	1	-	-	-	-	1	-	-	-	-	-	-	43,0	43,0	
Fachlehrer, Techn. Lehrer	3	-	-	1	-	1	1	-	-	-	-	-	40,7	41,0	
Sonst. Lehrkräfte für bes. Aufgaben - auf Dauer -	83	-	-	-	1	7	11	7	13	4	-	40	51,1	50,8	
Sonst. Lehrkräfte für bes. Aufgaben - auf Zeit -	4	-	-	-	-	-	-	-	-	-	-	4	0,0	0,0	
Zusammen	91	-	-	1	1	9	12	7	13	4	-	44	50,2	49,8	
Hauptberufliches Personal zusammen															
	983	5	85	135	130	137	104	99	86	61	29	112	43,8	42,2	
Gastprofessoren, Emeriti															
Emeriti, Professoren im Ruhestand	42	-	-	-	-	-	-	-	-	-	42	-	75,1	75,0	
Zusammen	42	-	-	-	-	-	-	-	-	-	42	-	75,1	75,0	
Lehrbeauftragte															
Lehrbeauftragte	84	-	-	1	4	6	13	15	18	22	5	-	54,3	55,5	
Zusammen	84	-	-	1	4	6	13	15	18	22	5	-	54,3	55,5	

# Hochschulpersonal 2001

## 13 Wissenschaftliches und künstlerisches Personal nach Fächergruppen der fachlichen Zugehörigkeit, Dienstbezeichnungen, Altersgruppen und Durchschnittsalter

Fachgruppe ..... Dienstbezeichnung	Insgesamt	Davon in der Altersgruppe von ... bis unter ... Jahren											Durchschnittsalter		
		unter 25	25-30	30-35	35-40	40-45	45-50	50-55	55-60	60-65	65 und älter	ohne Altersangabe	arithmet. Mittel	Median	
Wiss. Hilfskräfte															
Wiss. Hilfskräfte	13	2	4	3	1	-	-	-	-	-	-	3	28,0	28,0	
Tutoren	1	-	-	-	-	-	-	-	-	-	-	1	0,0	0,0	
Zusammen	14	2	4	3	1	-	-	-	-	-	-	4	28,0	28,0	
Nebenberufliches Personal zusammen															
	140	2	4	4	5	6	13	15	18	22	47	4	58,8	59,7	
Zentrale Einrichtungen der Hochschulkliniken (nur Humanmedizin) zusammen															
	1 123	7	89	139	135	143	117	114	104	83	76	116	45,8	44,1	
Insgesamt															
Professoren															
C4 u. entspr. Besoldungsgr.	12 579	-	4	65	557	1 469	1 946	2 139	2 678	3 108	600	13	53,6	54,8	
C3 u. entspr. Besoldungsgr.	16 423	-	7	81	746	1 939	2 705	2 930	3 651	4 137	208	19	53,1	54,1	
C2 u. entspr. Besoldungsgr.															
- auf Dauer -	7 739	-	2	83	757	1 474	1 620	1 178	1 161	1 358	64	42	50,0	49,2	
C2 u. entspr. Besoldungsgr															
- auf Zeit -	900	-	2	61	190	225	150	97	73	65	33	4	45,8	43,8	
Ordentliche Professoren	16	-	-	-	-	-	-	1	5	10	-	-	60,6	61,0	
Außerordentl. Professoren	4	-	-	-	-	-	-	-	-	4	-	-	61,5	61,5	
Zusammen	37 661	-	15	290	2 250	5 107	6 421	6 345	7 568	8 682	905	78	52,5	53,2	
Dozenten und Assistenten															
Hochschuldozenten	1 994	-	11	74	536	523	270	157	210	199	13	1	45,5	42,7	
Universitätsdozenten	121	-	1	-	5	5	22	33	31	19	5	-	53,3	53,8	
Oberassistenten	1 492	-	5	47	385	671	216	61	48	53	6	-	42,8	41,5	
Oberingenieure	241	-	1	47	86	56	13	8	4	22	3	1	41,2	38,4	
Hochschulassistenten	33	-	6	8	14	4	-	1	-	-	-	-	35,3	35,7	
Wiss. u. künstlerische Assistenten	10 629	24	780	3 538	4 442	1 436	270	58	36	25	14	6	35,7	35,5	
Akad. (Ober)Räte															
- auf Zeit -	6	-	-	-	5	-	-	1	-	-	-	-	39,7	37,5	
Hochschuldozenten	25	-	-	-	-	-	1	4	12	6	2	-	57,7	58,0	
Außerordentl. Hochschuldoz.	3	-	-	-	-	-	-	-	2	1	-	-	56,7	55,3	
Oberassistenten	35	-	-	-	-	-	5	10	12	8	-	-	55,6	56,7	
Wiss. Mitarbeiter im befr. Arbeitsverhältnis	23	-	3	8	-	2	4	2	1	3	-	-	41,1	40,0	
Zusammen	14 602	24	807	3 722	5 473	2 697	801	335	356	336	43	8	38,1	36,9	
Wiss. u. künstl. Mitarbeiter															
Akad. Räte, Oberräte und Direktoren - auf Dauer -	6 414	1	5	116	562	931	907	847	1 438	1 537	28	42	51,8	53,4	
Akad. Räte, Oberräte und Direktoren - auf Zeit -	1 067	2	107	368	305	109	29	20	36	81	7	3	38,1	35,3	
Wiss. u. künstl. Mitarb. im Angestelltenverhältnis - auf Dauer -	19 564	43	1 410	1 865	2 408	3 160	2 985	2 743	2 772	1 994	20	164	45,7	45,9	
Wiss. u. künstl. Mitarb. im Angestelltenverhältnis - auf Zeit -	70 823	876	22 072	27 448	12 493	4 331	1 708	716	486	348	75	270	32,7	31,4	
Ärzte im Praktikum	3 493	7	2 372	833	186	24	6	1	1	-	2	61	29,1	28,4	
Wiss. Mitarbeiter im unbefr. Arbeitsverhältnis	163	-	3	8	13	24	39	44	23	9	-	-	48,0	48,8	
Zusammen	101 524	929	25 969	30 638	15 967	8 579	5 674	4 371	4 756	3 969	132	540	36,4	33,1	

# Hochschulpersonal 2001

## 13 Wissenschaftliches und künstlerisches Personal nach Fächergruppen der fachlichen Zugehörigkeit, Dienstbezeichnungen, Altersgruppen und Durchschnittsalter

Fächergruppe ----- Dienstbezeichnung	Insge- samt	Davon in der Altersgruppe von ... bis unter ... Jahren												Durch- schnitts- alter	
		unter 25	25- 30	30- 35	35- 40	40- 45	45- 50	50- 55	55- 60	60- 65	65 und älter	ohne Alters- angabe	arith- met. Mittel	Med- ian	
Lehrkräfte für bes. Aufgaben															
Studienräte, Studiendirekt. im Hochschuldienst	1 872	-	7	43	147	332	340	348	343	269	8	35	50,0	50,3	
Fachlehrer, Techn. Lehrer	476	-	5	31	61	90	87	74	70	46	1	11	47,3	47,1	
Lektoren - auf Dauer -	417	-	4	16	26	48	62	86	113	60	-	2	51,1	53,0	
Lektoren - auf Zeit -	271	6	29	59	40	37	26	25	26	18	2	3	41,3	39,5	
Sonst. Lehrkräfte für bes. Aufgaben - auf Dauer -	2 648	5	41	130	298	402	496	465	476	271	8	56	48,4	48,8	
Sonst. Lehrkräfte für bes. Aufgaben - auf Zeit -	809	17	94	190	149	124	95	79	26	26	-	9	39,2	37,7	
Lektoren	20	-	-	-	1	-	2	3	8	6	-	-	56,0	58,0	
Lehrer im Hochschuldienst	89	-	-	1	2	11	16	24	25	10	-	-	51,8	53,3	
Zusammen	6 602	28	180	470	724	1 044	1 124	1 104	1 087	706	19	116	47,6	48,0	
Hauptberufliches Personal zusammen															
	160 389	981	26 971	35 120	24 414	17 427	14 020	12 155	13 767	13 693	1 099	742	40,8	37,7	
Gastprofessoren, Emeriti															
Gastprofessoren	809	-	15	47	78	101	126	97	104	93	117	31	51,6	50,5	
Emeriti, Professoren im Ruhestand	1 220	-	-	-	2	-	1	-	2	21	1 186	8	72,6	71,9	
Zusammen	2 029	-	15	47	80	101	127	97	106	114	1 303	39	64,4	68,3	
Lehrbeauftragte															
Lehrbeauftragte	42 035	174	1 862	4 885	7 088	6 919	6 064	4 432	3 321	2 655	2 323	2 312	45,1	43,7	
Honorarprofessoren	1 311	-	1	6	23	45	88	117	193	322	501	15	61,8	62,2	
Privatdoz.,Apl. Professoren	4 515	2	14	47	396	837	701	700	671	621	373	153	51,4	50,8	
Honorardozenten	25	-	-	5	6	2	4	3	1	1	3	-	45,5	41,0	
Zusammen	47 886	176	1 877	4 943	7 513	7 803	6 857	5 252	4 186	3 599	3 200	2 480	46,2	44,8	
Wiss. Hilfskräfte															
Wiss. Hilfskräfte	10 893	499	4 867	2 663	1 020	478	292	146	93	66	534	235	33,7	29,5	
Tutoren	3 762	1 251	1 584	412	150	75	71	44	36	25	24	90	28,1	25,7	
Zusammen	14 655	1 750	6 451	3 075	1 170	553	363	190	129	91	558	325	32,2	28,5	
Nebenberufliches Personal zusammen															
	64 570	1 926	8 343	8 065	8 763	8 457	7 347	5 539	4 421	3 804	5 061	2 844	43,5	41,7	
Insgesamt	224 959	2 907	35 314	43 185	33 177	25 884	21 367	17 694	18 188	17 497	6 160	3 586	41,6	38,8	

# Hochschulpersonal 2001

## 14 Hauptberufliches wissenschaftliches und künstlerisches Personal nach Hochschularten, Fächergruppen der fachlichen Zugehörigkeit, Dienstbezeichnungen und voraussichtlichem Ausscheiden im Alter von 65 Jahren - Beschäftigung auf Dauer -

Fächergruppe ..... Dienstbezeichnung	Insgesamt	Davon scheiden voraussichtlich aus im Jahr ...											Durchschnittsalter	
		2002	2003	2004	2005	2006	2007	2008	2009	2010	2011	2012 oder später	arithmet. Mittel	Median

**Universitäten und Kunsthochschulen (einschl. Gesamt-H, Päd.H und Theol.H)**

**Sprach- und Kulturwissenschaften**

**Professoren**

C4 und entspr. Besoldungsgr.	2 635	144	138	138	179	174	146	182	154	113	96	1 171	54,4	55,9
C3 und entspr. Besoldungsgr.	1 716	72	90	96	105	117	92	109	91	59	60	825	53,8	55,1
C2 und entspr. Besoldungsgr.														
- auf Dauer -	410	39	41	41	59	53	38	39	34	15	13	38	59,3	60,0
Ordentliche Professoren	2	-	-	-	-	1	-	-	1	-	-	-	58,5	57,5
Außerordentl. Professoren	1	-	-	1	-	-	-	-	-	-	-	-	62,0	62,0
<b>Zusammen</b>	<b>4 764</b>	<b>255</b>	<b>269</b>	<b>276</b>	<b>343</b>	<b>345</b>	<b>276</b>	<b>330</b>	<b>280</b>	<b>187</b>	<b>169</b>	<b>2 034</b>	<b>54,6</b>	<b>56,5</b>

**Dozenten und Assistenten**

Hochschuldozenten	152	4	6	6	12	16	7	8	16	4	4	69	53,6	56,3
Universitätsdozenten	5	-	-	-	-	2	-	2	1	-	-	-	58,6	58,3
Oberassistenten	27	1	2	-	-	-	-	-	-	1	-	23	44,6	42,4
Hochschuldozenten	2	-	1	-	-	-	-	-	-	1	-	-	59,5	56,5
Außerordentl. Hochschuldoz.	1	-	-	-	-	-	-	-	-	-	1	-	55,0	55,0
Oberassistenten	11	-	1	-	-	-	1	2	1	-	-	6	54,1	53,0
Wiss. Mitarbeiter im befristeten Arbeitsverhältnis	6	-	-	-	-	-	1	-	-	-	-	5	50,3	47,5
<b>Zusammen</b>	<b>204</b>	<b>5</b>	<b>10</b>	<b>6</b>	<b>12</b>	<b>18</b>	<b>9</b>	<b>12</b>	<b>18</b>	<b>6</b>	<b>5</b>	<b>103</b>	<b>52,5</b>	<b>54,4</b>

**Wiss. und künstl. Mitarbeiter**

Akad. Räte, Oberräte und Direktoren - auf Dauer -	1 007	57	56	86	98	88	75	91	66	32	26	332	55,3	58,0
Wiss. und künstl. Mitarb. im Angestelltenverhältnis - auf Dauer -	2 034	22	37	60	48	72	90	103	81	59	65	1 397	47,4	48,7
Wiss. Mitarbeiter im unbefristeten Arbeitsverhältnis	46	-	-	1	-	1	2	-	2	2	1	37	49,1	49,6
<b>Zusammen</b>	<b>3 087</b>	<b>79</b>	<b>93</b>	<b>147</b>	<b>146</b>	<b>161</b>	<b>167</b>	<b>194</b>	<b>149</b>	<b>93</b>	<b>92</b>	<b>1 766</b>	<b>50,0</b>	<b>52,0</b>

**Lehrkräfte für besondere Aufgaben**

Studienräte, Studiendirektoren im Hochschuldienst	445	11	12	25	12	21	15	27	26	15	9	272	50,7	51,7
Fachlehrer, Techn. Lehrer	54	-	-	1	2	1	1	-	3	1	2	43	47,1	47,8
Lektoren - auf Dauer -	326	6	4	13	14	13	25	21	17	12	22	179	51,5	53,6
Sonst. Lehrkräfte für bes. Aufgaben - auf Dauer -	697	12	7	13	24	25	28	30	33	24	23	478	48,7	49,5
Lektoren	8	-	1	1	-	1	-	-	-	-	-	5	53,5	53,0
Lehrer im Hochschuldienst	37	-	1	-	-	3	1	3	1	2	2	24	51,1	50,9
<b>Zusammen</b>	<b>1 567</b>	<b>29</b>	<b>25</b>	<b>53</b>	<b>52</b>	<b>64</b>	<b>70</b>	<b>81</b>	<b>80</b>	<b>54</b>	<b>58</b>	<b>1 001</b>	<b>49,9</b>	<b>50,9</b>

**Sprach- und Kulturwissenschaften zusammen**

	<b>9 622</b>	<b>368</b>	<b>397</b>	<b>482</b>	<b>553</b>	<b>588</b>	<b>522</b>	<b>617</b>	<b>527</b>	<b>340</b>	<b>324</b>	<b>4 904</b>	<b>52,3</b>	<b>54,2</b>
--	--------------	------------	------------	------------	------------	------------	------------	------------	------------	------------	------------	--------------	-------------	-------------

**Sport**

**Professoren**

C4 und entspr. Besoldungsgr.	83	7	2	7	8	2	3	6	7	3	7	31	55,3	56,6
C3 und entspr. Besoldungsgr.	88	4	7	8	6	3	3	8	1	1	6	41	54,1	55,0
C2 und entspr. Besoldungsgr.														
- auf Dauer -	22	2	3	1	5	2	4	3	-	-	1	1	60,0	60,5
<b>Zusammen</b>	<b>193</b>	<b>13</b>	<b>12</b>	<b>16</b>	<b>19</b>	<b>7</b>	<b>10</b>	<b>17</b>	<b>8</b>	<b>4</b>	<b>14</b>	<b>73</b>	<b>55,3</b>	<b>57,2</b>

# Hochschulpersonal 2001

## 14 Hauptberufliches wissenschaftliches und künstlerisches Personal nach Hochschularten, Fächergruppen der fachlichen Zugehörigkeit, Dienstbezeichnungen und voraussichtlichem Ausscheiden im Alter von 65 Jahren - Beschäftigung auf Dauer -

Fächergruppe ----- Dienstbezeichnung	Insgesamt	Davon scheiden voraussichtlich aus im Jahr ...											Durchschnittsalter	
		2002	2003	2004	2005	2006	2007	2008	2009	2010	2011	2012 oder später	arithmet. Mittel	Median
Universitäten und Kunsthochschulen (einschl. Gesamt-H, Päd.H und Theol.H)														
Dozenten und Assistenten														
Hochschuldozenten	7	-	-	-	-	1	2	1	-	-	-	3	53,3	58,0
Universitätsdozenten	3	1	1	-	-	-	1	-	-	-	-	-	62,0	63,0
Oberassistenten	2	-	-	-	-	-	-	-	1	-	-	1	52,5	48,5
Zusammen	12	1	1	-	-	1	3	1	1	-	-	4	55,3	58,5
Wiss. und künstl. Mitarbeiter														
Akad. Räte, Oberräte und Direktoren - auf Dauer -	114	3	2	9	5	4	2	12	6	6	7	58	52,5	54,2
Wiss. und künstl. Mitarb. im Angestelltenverhältnis - auf Dauer -	202	1	3	1	7	9	5	10	13	14	5	134	49,6	50,9
Wiss. Mitarbeiter im unbefristeten Arbeitsverhältnis	1	-	-	-	-	-	-	-	-	-	-	1	49,0	49,0
Zusammen	317	4	5	10	12	13	7	22	19	20	12	193	50,6	52,1
Lehrkräfte für besondere Aufgaben														
Studienräte, Studiendirektoren im Hochschuldienst	134	1	4	5	11	8	12	8	11	6	2	66	52,5	55,0
Fachlehrer, Techn. Lehrer	4	-	-	-	-	-	-	-	1	-	1	2	50,0	47,5
Lektoren - auf Dauer -	16	-	-	2	-	1	-	1	3	-	1	8	52,6	53,5
Sonst. Lehrkräfte für bes. Aufgaben - auf Dauer -	122	1	2	2	6	9	8	6	4	7	9	68	52,4	53,6
Lektoren	3	-	1	-	-	-	1	1	-	-	-	-	60,0	59,0
Lehrer im Hochschuldienst	6	-	-	-	-	-	-	-	-	1	-	5	52,5	53,5
Zusammen	285	2	7	9	17	18	21	16	19	14	13	149	52,5	54,1
Sport zusammen	807	20	25	35	48	39	41	56	47	38	39	419	52,5	54,1
Rechts-, Wirtschafts- und Sozialwissenschaften														
Professoren														
C4 und entspr. Besoldungsgr.	1 979	90	107	97	93	113	86	136	114	67	61	1 015	52,4	54,1
C3 und entspr. Besoldungsgr.	702	28	35	30	42	49	41	46	40	29	22	340	52,9	55,0
C2 und entspr. Besoldungsgr. - auf Dauer -	198	11	10	16	24	19	15	19	9	8	6	61	55,1	58,3
Zusammen	2 879	129	152	143	159	181	142	201	163	104	89	1 416	52,7	54,8
Dozenten und Assistenten														
Hochschuldozenten	41	1	-	-	2	2	2	4	3	2	1	24	50,7	53,0
Universitätsdozenten	4	-	1	-	-	-	-	1	1	1	-	-	58,5	57,5
Oberassistenten	8	-	-	-	-	-	-	-	-	-	-	8	38,8	39,5
Oberingenieure	3	-	-	-	-	-	-	-	-	-	-	3	47,7	49,0
Hochschuldozenten	1	-	-	-	-	-	-	-	-	-	1	-	55,0	55,0
Zusammen	57	1	1	-	2	2	2	5	4	3	2	35	49,5	51,9
Wiss. und künstl. Mitarbeiter														
Akad. Räte, Oberräte und Direktoren - auf Dauer -	389	16	17	25	28	36	23	27	29	14	11	163	53,2	56,7
Wiss. und künstl. Mitarb. im Angestelltenverhältnis - auf Dauer -	852	9	8	13	18	19	29	30	21	18	18	669	41,0	37,9
Wiss. Mitarbeiter im unbefristeten Arbeitsverhältnis	2	-	-	-	-	-	-	-	-	-	-	2	46,0	43,5
Zusammen	1 243	25	25	38	46	55	52	57	50	32	29	834	44,9	46,1



# Hochschulpersonal 2001

## 14 Hauptberufliches wissenschaftliches und künstlerisches Personal nach Hochschularten, Fächergruppen der fachlichen Zugehörigkeit, Dienstbezeichnungen und voraussichtlichem Ausscheiden im Alter von 65 Jahren - Beschäftigung auf Dauer -

Fächergruppe ..... Dienstbezeichnung	Insge- samt	Davon scheiden voraussichtlich aus im Jahr ...											Durchschnitts- alter	
		2002	2003	2004	2005	2006	2007	2008	2009	2010	2011	2012 oder später	arith- met Mittel	Me- dian
Universitäten und Kunsthochschulen (einschl. Gesamt-H, Päd.H und Theol.H)														
Lehrkräfte für besondere Aufgaben														
Studienräte, Studiendirektoren im Hochschuldienst	54	-	3	2	1	3	1	2	5	2	3	32	51,1	51,8
Fachlehrer, Techn. Lehrer	8	-	1	-	-	-	1	-	1	1	-	4	53,6	52,5
Lektoren - auf Dauer - Sonst. Lehrkräfte für bes.	6	-	-	1	-	-	-	-	-	-	-	5	48,2	50,5
Aufgaben - auf Dauer - Lektoren	30	-	1	-	-	-	1	2	1	3	2	20	48,9	50,2
	1	-	-	-	-	-	-	-	1	-	-	-	57,0	57,0
Zusammen	99	-	5	3	1	3	3	4	8	6	5	61	50,5	51,6
Rechts-, Wirtschafts- und Sozialwissenschaften zusammen	4 278	155	183	184	208	241	199	267	225	145	125	2 346	50,4	52,9
Mathematik, Naturwissenschaften														
Professoren														
C4 und entspr. Besoldungsgr.	2 714	123	137	163	141	137	126	123	104	88	75	1 497	52,6	53,1
C3 und entspr. Besoldungsgr.	2 217	101	123	142	143	106	91	99	96	55	61	1 200	52,1	53,0
C2 und entspr. Besoldungsgr.														
- auf Dauer -	434	34	54	57	61	55	53	42	21	13	9	35	59,4	60,3
Ordentliche Professoren	7	2	-	2	-	-	2	-	-	-	-	1	60,6	61,8
Außerordentl. Professoren	1	-	1	-	-	-	-	-	-	-	-	-	63,0	63,0
Zusammen	5 373	260	315	364	345	298	272	264	221	156	145	2 733	52,9	54,2
Dozenten und Assistenten														
Hochschuldozenten	99	6	5	8	14	7	6	8	9	6	5	25	57,0	58,1
Universitätsdozenten	10	-	-	1	2	1	1	-	-	1	-	4	54,8	56,5
Oberassistenten	37	1	2	5	2	2	3	3	2	1	-	16	51,1	57,3
Oberingenieure	7	-	1	-	-	-	-	-	-	-	-	6	43,6	40,3
Hochschuldozenten	3	-	-	-	-	-	-	-	1	-	-	2	53,0	52,0
Oberassistenten	8	-	-	-	-	2	2	-	1	2	-	1	57,6	57,5
Wiss. Mitarbeiter im befristeten Arbeitsverhältnis	1	-	-	-	-	-	-	-	-	-	-	1	45,0	45,0
Zusammen	165	7	8	14	18	12	12	11	13	10	5	55	54,9	57,5
Wiss. und künstl. Mitarbeiter														
Akad. Räte, Oberräte und Direktoren - auf Dauer - Wiss. und künstl. Mitarb. im Angestelltenverhältnis	1 738	48	86	116	114	104	96	126	92	59	48	849	52,3	54,9
- auf Dauer - Wiss. Mitarbeiter im unbe- fristeten Arbeitsverhältnis	3 734	57	74	91	131	137	116	140	123	96	88	2 681	45,0	46,0
	40	1	-	-	-	-	-	1	-	-	-	38	49,8	49,8
Zusammen	5 512	106	160	207	245	241	212	267	215	155	136	3 568	47,3	48,8
Lehrkräfte für besondere Aufgaben														
Studienräte, Studiendirektoren im Hochschuldienst	164	4	6	8	7	12	10	12	7	3	3	92	51,7	52,8
Fachlehrer, Techn. Lehrer	4	-	-	-	-	-	-	-	-	-	-	4	36,8	34,5
Lektoren - auf Dauer - Sonst. Lehrkräfte für bes.	10	1	-	-	2	-	-	1	-	1	-	5	53,2	53,5
Aufgaben - auf Dauer - Lektoren	56	1	2	2	3	2	6	-	5	3	4	28	52,4	54,5
Lehrer im Hochschuldienst	6	-	-	-	-	2	2	1	-	-	1	-	58,5	59,0
	9	2	-	-	1	-	1	1	1	-	1	2	57,8	58,0
Zusammen	249	8	8	10	13	16	19	15	13	7	9	131	52,1	53,9
Mathematik, Naturwissen- schaften zusammen														
	11 299	381	491	595	621	567	515	557	462	328	295	6 487	50,2	51,9

# Hochschulpersonal 2001

## 14 Hauptberufliches wissenschaftliches und künstlerisches Personal nach Hochschularten, Fächergruppen der fachlichen Zugehörigkeit, Dienstbezeichnungen und voraussichtlichem Ausscheiden im Alter von 65 Jahren - Beschäftigung auf Dauer -

Fächergruppe ..... Dienstbezeichnung	Insgesamt	Davon scheiden voraussichtlich aus im Jahr ...											Durchschnittsalter	
		2002	2003	2004	2005	2006	2007	2008	2009	2010	2011	2012 oder später	arithmet. Mittel	Median
Universitäten und Kunsthochschulen (einschl. Gesamt-H, Päd.H und Theol.H)														
Humanmedizin														
Professoren														
C4 und entspr. Besoldungsgr.	1 363	60	52	74	61	73	71	92	75	60	50	695	53,7	54,3
C3 und entspr. Besoldungsgr.	1 182	33	59	66	56	60	64	54	57	37	28	668	52,2	52,4
C2 und entspr. Besoldungsgr - auf Dauer -	179	20	22	18	24	20	20	11	7	4	7	26	58,8	60,2
Ordentliche Professoren	2	-	1	-	-	-	1	-	-	-	-	-	61,0	59,5
Außerordentl. Professoren	2	-	-	-	1	1	-	-	-	-	-	-	60,5	60,5
Zusammen	2 728	113	134	158	142	154	156	157	139	101	85	1 389	53,4	54,2
Dozenten und Assistenten														
Hochschuldozenten	101	4	8	9	4	5	7	11	4	4	4	41	54,2	56,9
Universitätsdozenten	31	2	2	1	-	1	-	4	2	-	4	15	54,8	54,6
Oberassistenten	91	2	1	6	2	4	2	4	6	-	3	61	49,8	50,6
Oberingenieure	1	1	-	-	-	-	-	-	-	-	-	-	64,0	64,0
Hochschuldozenten	4	-	-	-	1	-	2	-	-	1	-	-	58,8	59,0
Außerordentl. Hochschuldoz.	1	-	-	-	-	1	-	-	-	-	-	-	60,0	60,0
Zusammen	229	9	11	16	7	11	11	19	12	5	11	117	52,7	53,9
Wiss. und künstl. Mitarbeiter														
Akad. Räte, Oberräte und Direktoren - auf Dauer - Wiss. und künstl. Mitarb. im Angestelltenverhältnis - auf Dauer -	1 369	18	28	37	40	59	67	57	63	38	34	928	49,2	48,2
Wiss. Mitarbeiter im unbe- fristeten Arbeitsverhältnis	6 670	50	60	92	135	153	161	188	166	123	121	5 421	45,2	44,3
	4	-	-	-	-	-	-	1	-	-	-	3	46,8	44,5
Zusammen	8 043	68	88	129	175	212	228	246	229	161	155	6 352	45,9	45,0
Lehrkräfte für besondere Aufgaben														
Fachlehrer, Techn. Lehrer	1	-	-	-	-	-	-	-	-	-	-	1	29,0	29,0
Sonst. Lehrkräfte für bes. Aufgaben - auf Dauer -	2	-	-	-	-	-	-	-	1	-	-	1	51,0	45,5
Zusammen	3	-	-	-	-	-	-	-	1	-	-	2	43,7	45,0
Humanmedizin zusammen	11 003	190	233	303	324	377	395	422	381	267	251	7 860	47,9	47,5
Veterinärmedizin														
Professoren														
C4 und entspr. Besoldungsgr.	96	6	3	5	3	6	3	5	5	4	3	53	53,1	53,3
C3 und entspr. Besoldungsgr.	72	2	6	4	4	2	2	4	2	2	1	43	51,8	50,3
C2 und entspr. Besoldungsgr. - auf Dauer -	6	1	2	1	-	1	1	-	-	-	-	-	61,8	62,5
Zusammen	174	9	11	10	7	9	6	9	7	6	4	96	52,8	52,8
Dozenten und Assistenten														
Hochschuldozenten	3	1	-	-	-	-	-	-	1	-	-	1	54,7	57,0
Oberassistenten	3	-	-	-	-	-	-	-	-	-	1	2	46,0	42,0
Zusammen	6	1	-	-	-	-	-	-	1	-	1	3	50,3	43,5

# Hochschulpersonal 2001

## 14 Hauptberufliches wissenschaftliches und künstlerisches Personal nach Hochschularten, Fächergruppen der fachlichen Zugehörigkeit, Dienstbezeichnungen und voraussichtlichem Ausscheiden im Alter von 65 Jahren - Beschäftigung auf Dauer -

Fächergruppe ..... Dienstbezeichnung	Insgesamt	Davon scheiden voraussichtlich aus im Jahr ...											Durchschnittsalter	
		2002	2003	2004	2005	2006	2007	2008	2009	2010	2011	2012 oder später	arithmet. Mittel	Median
Universitäten und Kunsthochschulen (einschl. Gesamt-H, Päd.H und Theol.H)														
Wiss. und künstl. Mitarbeiter														
Akad. Räte, Oberräte und Direktoren - auf Dauer -	93	5	8	3	3	2	4	1	7	3	2	55	50,9	51,3
Wiss. und künstl. Mitarb. im Angestelltenverhältnis - auf Dauer -	127	1	1	2	1	2	3	3	3	-	5	106	41,3	39,0
Zusammen	220	6	9	5	4	4	7	4	10	3	7	161	45,4	45,3
Lehrkräfte für besondere Aufgaben														
Sonst. Lehrkräfte für bes. Aufgaben - auf Dauer -	1	-	-	-	-	-	-	-	-	-	-	1	47,0	47,0
Zusammen	1	-	-	-	-	-	-	-	-	-	-	1	47,0	47,0
Veternarmedizin zusammen	401	16	20	15	11	13	13	13	18	9	12	261	48,7	49,0
Agrar-, Forst- und Ernährungswissenschaften														
Professoren														
C4 und entspr. Besoldungsgr.	261	6	10	21	14	11	10	14	11	9	9	146	52,6	53,3
C3 und entspr. Besoldungsgr.	219	11	6	14	10	24	8	5	17	5	9	110	53,6	54,5
C2 und entspr. Besoldungsgr. - auf Dauer -	39	3	3	4	3	3	5	6	3	-	-	9	57,2	58,8
Ordentliche Professoren	3	-	1	-	1	-	1	-	-	-	-	-	61,0	61,0
Zusammen	522	20	20	39	28	38	24	25	31	14	18	265	53,4	54,3
Dozenten und Assistenten														
Hochschuldozenten	10	-	1	1	2	1	3	-	-	-	-	2	56,3	59,5
Oberassistenten	1	-	-	-	-	-	-	-	-	-	-	1	41,0	41,0
Oberingenieure	6	1	-	-	1	-	-	-	-	-	-	4	48,0	42,5
Hochschuldozenten	6	-	-	-	-	-	-	1	-	2	-	3	53,3	52,5
Außerordentl. Hochschuldoz.	1	-	-	-	-	-	-	-	-	-	1	-	55,0	55,0
Oberassistenten	8	-	2	-	1	1	-	1	-	-	-	3	57,4	58,5
Wiss. Mitarbeiter im befristeten Arbeitsverhältnis	1	-	1	-	-	-	-	-	-	-	-	-	63,0	63,0
Zusammen	33	1	4	1	4	2	3	2	-	2	1	13	54,2	57,8
Wiss. und künstl. Mitarbeiter														
Akad. Räte, Oberräte und Direktoren - auf Dauer -	203	1	5	9	13	9	9	10	7	3	4	133	49,6	49,4
Wiss. und künstl. Mitarb. im Angestelltenverhältnis - auf Dauer -	268	4	12	6	12	14	6	12	9	5	7	181	49,4	49,4
Wiss. Mitarbeiter im unbefristeten Arbeitsverhältnis	32	1	1	-	1	1	-	6	1	-	-	21	50,1	50,5
Zusammen	503	6	18	15	26	24	15	28	17	8	11	335	49,5	49,5
Lehrkräfte für besondere Aufgaben														
Studienräte, Studiendirektoren im Hochschuldienst	20	-	-	-	-	1	1	2	-	1	-	15	50,1	51,5
Fachlehrer, Techn. Lehrer	1	-	-	-	-	-	-	-	-	-	-	1	29,0	29,0
Sonst. Lehrkräfte für bes. Aufgaben - auf Dauer -	3	-	-	-	-	-	-	-	2	-	-	1	55,3	56,8
Lehrer im Hochschuldienst	1	-	-	-	-	-	-	-	-	1	-	-	56,0	56,0
Zusammen	25	-	-	-	-	1	1	2	2	2	-	17	50,1	52,0
- Agrar-, Forst- und Ernährungswissenschaften zusammen	1 083	27	42	55	58	65	43	57	50	26	30	630	51,5	52,2

Statistisches Bundesamt, Fachserie 11, R 4.4, 2001

# Hochschulpersonal 2001

## 14 Hauptberufliches wissenschaftliches und künstlerisches Personal nach Hochschularten, Fächergruppen der fachlichen Zugehörigkeit, Dienstbezeichnungen und voraussichtlichem Ausscheiden im Alter von 65 Jahren - Beschäftigung auf Dauer -

Fächergruppe ----- Dienstbezeichnung	Insge- samt	Davon scheiden voraussichtlich aus im Jahr ...											Durchschnitts- alter	
		2002	2003	2004	2005	2006	2007	2008	2009	2010	2011	2012 oder später	arith- met. Mittel	Me- dian
Universitäten und Kunsthochschulen (einschl. Gesamt-H, Päd.H und Theol.H)														
Ingenieurwissenschaften														
Professoren														
C4 und entspr. Besoldungsgr.	1 403	69	66	84	93	81	72	69	65	42	44	718	53,4	54,2
C3 und entspr. Besoldungsgr.	779	34	50	34	63	40	46	42	32	25	21	392	53,2	54,4
C2 und entspr. Besoldungsgr. - auf Dauer -	146	13	16	14	11	12	10	10	4	3	6	47	55,9	58,8
Ordentliche Professoren	1	-	-	-	1	-	-	-	-	-	-	-	61,0	61,0
Zusammen	2 329	116	132	132	168	133	128	121	101	70	71	1 157	53,5	54,6
Dozenten und Assistenten														
Hochschuldozenten	20	4	3	1	1	1	2	2	1	-	1	4	57,9	59,5
Oberassistenten	11	2	3	2	-	-	1	-	-	2	-	1	59,7	62,3
Oberingenieure	36	-	6	6	2	4	1	-	-	-	-	17	51,0	59,5
Hochschuldozenten	7	-	2	2	-	-	2	-	-	1	-	-	60,6	61,8
Oberassistenten	4	-	-	-	-	-	-	-	-	-	-	4	51,0	51,5
Zusammen	78	6	14	11	3	5	6	2	1	3	1	26	54,9	59,5
Wiss. und künstl. Mitarbeiter														
Akad. Räte, Oberräte und Direktoren - auf Dauer - Wiss. und künstl. Mitarb. im Angestelltenverhältnis - auf Dauer -	656	23	23	28	29	34	30	28	31	19	14	397	50,1	50,4
Wiss. Mitarbeiter im unbe- fristeten Arbeitsverhältnis	2 025	41	67	81	67	84	79	80	75	49	63	1 339	47,5	48,8
	7	-	-	-	1	-	-	-	-	-	-	6	47,1	46,0
Zusammen	2 688	64	90	109	97	118	109	108	106	68	77	1 742	48,1	49,1
Lehrkräfte für besondere Aufgaben														
Studienrate, Studiendirektoren im Hochschuldienst	23	1	-	-	1	2	-	2	-	-	-	17	46,3	43,3
Fachlehrer, Techn. Lehrer	14	1	1	-	-	-	1	1	1	-	1	8	51,9	52,5
Lektoren - auf Dauer - Sonst. Lehrkräfte für bes. Aufgaben - auf Dauer -	1	-	1	-	-	-	-	-	-	-	-	-	63,0	63,0
Lehrer im Hochschuldienst	15	-	1	-	2	1	-	1	1	1	-	8	52,7	53,0
	2	-	-	-	-	-	-	-	1	-	-	1	52,0	47,5
Zusammen	55	2	3	-	3	3	1	4	3	1	1	34	49,9	50,0
Ingenieurwissen- schaften zusammen	5 150	188	239	252	271	259	244	235	211	142	150	2 959	50,7	52,0
Kunst, Kunstwissenschaft														
Professoren														
C4 und entspr. Besoldungsgr.	807	35	48	41	43	45	29	44	45	37	28	412	52,8	54,3
C3 und entspr. Besoldungsgr.	876	26	30	41	45	44	36	37	48	20	29	520	51,7	52,0
C2 und entspr. Besoldungsgr. - auf Dauer -	548	19	22	27	34	23	29	27	27	22	12	306	52,2	53,6
Zusammen	2 231	80	100	109	122	112	94	108	120	79	69	1 238	52,2	53,4
Dozenten und Assistenten														
Hochschuldozenten	18	-	-	2	3	4	-	-	1	1	-	7	53,7	57,5
Zusammen	18	-	-	2	3	4	-	-	1	1	-	7	53,7	57,5

# Hochschulpersonal 2001

## 14 Hauptberufliches wissenschaftliches und künstlerisches Personal nach Hochschularten, Fächergruppen der fachlichen Zugehörigkeit, Dienstbezeichnungen und voraussichtlichem Ausscheiden im Alter von 65 Jahren - Beschäftigung auf Dauer -

Fächergruppe ----- Dienstbezeichnung	Insge- samt	Davon scheiden voraussichtlich aus im Jahr ...											Durchschnitts- alter	
		2002	2003	2004	2005	2006	2007	2008	2009	2010	2011	2012 oder später	arith- met Mittel	Me- dian
Universitäten und Kunsthochschulen (einschl. Gesamt-H, Päd.H und Theol.H)														
Wiss. und künstl. Mitarbeiter														
Akad. Räte, Oberräte und Direktoren - auf Dauer -	100	8	4	6	7	6	7	2	4	-	3	53	53,0	53,0
Wiss. und künstl. Mitarb. im Angestelltenverhältnis - auf Dauer -	427	8	9	10	18	9	11	14	18	9	6	315	48,2	48,2
Wiss. Mitarbeiter im unbe- fristeten Arbeitsverhältnis	5	-	-	-	-	-	-	-	-	1	-	4	46,0	45,0
Zusammen	532	16	13	16	25	15	18	16	22	10	9	372	49,1	49,2
Lehrkräfte für besondere Aufgaben														
Studienräte, Studiendirektoren im Hochschuldienst	160	4	6	3	7	11	7	8	7	5	10	92	51,2	52,3
Fachlehrer, Techn. Lehrer	54	-	1	3	1	5	1	1	1	1	2	38	48,4	47,5
Lektoren - auf Dauer -	14	1	-	-	-	-	-	2	1	-	-	10	49,6	49,8
Sonst. Lehrkräfte für bes. Aufgaben - auf Dauer -	472	7	14	9	12	12	12	16	29	9	10	342	48,7	48,7
Lehrer im Hochschuldienst	9	-	-	-	1	-	-	-	-	-	1	7	50,0	51,0
Zusammen	709	12	21	15	21	28	20	27	38	15	23	489	49,3	49,5
Kunst, Kunstwissen- schaft zusammen	3 490	108	134	142	171	159	132	151	181	105	101	2 106	51,1	51,9
Zentrale Einrichtungen (ohne klinikspezifische Einrichtungen)														
Professoren														
C4 und entspr. Besoldungsgr.	95	6	5	10	3	5	8	2	5	3	5	43	54,5	55,4
C3 und entspr. Besoldungsgr.	57	1	-	3	2	5	3	3	2	4	3	31	51,7	52,3
C2 und entspr. Besoldungsgr. - auf Dauer -	10	1	-	-	-	-	3	4	-	-	-	2	56,4	58,3
Zusammen	162	8	5	13	5	10	14	9	7	7	8	76	53,6	55,1
Dozenten und Assistenten														
Hochschuldozenten	8	1	-	-	-	1	1	1	-	1	-	3	55,9	56,5
Oberassistenten	2	-	-	-	-	-	-	-	-	-	-	2	47,5	44,5
Oberingenieure	1	-	-	-	-	-	-	-	-	-	-	1	43,0	43,0
Oberassistenten	1	-	-	-	-	-	1	-	-	-	-	-	59,0	59,0
Wiss. Mitarbeiter im befristeten Arbeitsverhältnis	1	-	-	-	-	-	-	-	-	-	-	1	40,0	40,0
Zusammen	13	1	-	-	-	1	2	1	-	1	-	7	52,6	53,0
Wiss. und künstl. Mitarbeiter														
Akad. Räte, Oberräte und Direktoren - auf Dauer -	441	14	17	21	21	24	24	28	20	19	11	242	51,3	53,4
Wiss. und künstl. Mitarb. im Angestelltenverhältnis - auf Dauer -	1 678	9	18	26	43	58	59	66	59	53	62	1 225	46,8	47,9
Wiss. Mitarbeiter im unbe- fristeten Arbeitsverhältnis	3	-	-	-	-	-	-	-	1	1	-	1	52,3	56,0
Zusammen	2 122	23	35	47	64	82	83	94	80	73	73	1 468	47,7	49,0

# Hochschulpersonal 2001

## 14 Hauptberufliches wissenschaftliches und künstlerisches Personal nach Hochschularten, Fächergruppen der fachlichen Zugehörigkeit, Dienstbezeichnungen und voraussichtlichem Ausscheiden im Alter von 65 Jahren - Beschäftigung auf Dauer -

Fächergruppe ----- Dienstbezeichnung	Insge- samt	Davon scheiden voraussichtlich aus im Jahr ...											Durchschnitts- alter	
		2002	2003	2004	2005	2006	2007	2008	2009	2010	2011	2012 oder später	arith- met. Mittel	Me- dian
Universitäten und Kunsthochschulen (einschl. Gesamt-H, Päd.H und Theol.H)														
Lehrkräfte für besondere Aufgaben														
Studienräte, Studiendirektoren im Hochschuldienst	118	3	2	2	4	5	3	4	4	3	1	87	50,4	50,7
Fachlehrer, Techn. Lehrer	14	-	-	1	-	1	2	-	1	-	-	9	51,7	50,5
Lektoren - auf Dauer -	27	-	-	-	1	-	2	-	2	1	-	21	48,4	49,6
Sonst. Lehrkräfte für bes. Aufgaben - auf Dauer -	194	3	7	4	6	8	6	11	10	8	10	121	51,1	51,6
Lehrer im Hochschuldienst	11	-	-	-	1	-	-	1	2	-	-	7	52,5	53,8
Zusammen	364	6	9	7	12	14	13	16	19	12	11	245	50,7	51,2
Zentrale Einrichtungen (ohne klinikspezifische Einrichtungen) zusammen														
	2 661	38	49	67	81	107	112	120	106	93	92	1 796	48,5	49,9
Zentrale Einrichtungen der Hochschulkliniken (nur Humanmedizin)														
Professoren														
C4 und entspr. Besoldungsgr.	10	-	1	-	-	1	-	-	-	1	4	3	53,7	55,0
C3 und entspr. Besoldungsgr.	16	-	1	-	-	1	2	3	-	1	1	7	53,8	55,5
C2 und entspr. Besoldungsgr. - auf Dauer -	9	1	-	-	-	1	-	1	1	-	1	4	54,2	55,0
Zusammen	35	1	2	-	-	3	2	4	1	2	6	14	53,9	55,1
Dozenten und Assistenten														
Hochschuldozenten	9	1	-	-	1	-	-	-	-	-	-	7	49,3	45,8
Oberassistenten	5	1	-	1	-	-	-	-	-	-	-	3	54,0	51,0
Zusammen	14	2	-	1	1	-	-	-	-	-	-	10	51,0	46,5
Wiss. und künstl. Mitarbeiter														
Akad. Räte, Oberräte und Direktoren - auf Dauer -	48	-	1	3	4	2	3	1	1	2	-	31	51,0	50,3
Wiss. und künstl. Mitarb. im Angestelltenverhältnis - auf Dauer -	365	1	5	6	11	6	4	8	12	10	9	293	46,1	45,9
Wiss. Mitarbeiter im unbe- fristeten Arbeitsverhältnis	1	-	-	-	-	-	-	-	-	-	-	1	34,0	34,0
Zusammen	414	1	6	9	15	8	7	9	13	12	9	325	46,6	46,5
Lehrkräfte für besondere Aufgaben														
Studienräte, Studiendirektoren im Hochschuldienst	1	-	-	-	-	-	-	-	-	-	-	1	43,0	43,0
Fachlehrer, Techn. Lehrer	2	-	-	-	-	-	-	-	-	-	-	2	40,5	34,5
Sonst. Lehrkräfte für bes. Aufgaben - auf Dauer -	43	-	1	-	-	3	3	3	5	1	1	26	51,1	50,8
Zusammen	46	-	1	-	-	3	3	3	5	1	1	29	50,4	50,0
Zentrale Einrichtungen der Hochschulkliniken (nur Humanmedizin) zusammen														
	509	4	9	10	16	14	12	16	19	15	16	378	47,6	47,6

## Hochschulpersonal 2001

### 14 Hauptberufliches wissenschaftliches und künstlerisches Personal nach Hochschularten, Fächergruppen der fachlichen Zugehörigkeit, Dienstbezeichnungen und voraussichtlichem Ausscheiden im Alter von 65 Jahren - Beschäftigung auf Dauer -

Fächergruppe ----- Dienstbezeichnung	Insgesamt	Davon scheiden voraussichtlich aus im Jahr ...											Durchschnittsalter	
		2002	2003	2004	2005	2006	2007	2008	2009	2010	2011	2012 oder später	arith- met. Mittel	Me- dian
Universitäten und Kunsthochschulen (einschl. Gesamt-H, Päd.H und Theol.H)														
Hochschulart insgesamt														
Professoren														
C4 und entspr. Besoldungsgr.	11 446	546	569	640	638	648	554	673	585	427	382	5 784	53,2	54,4
C3 und entspr. Besoldungsgr.	7 924	312	407	438	476	451	388	410	386	238	241	4 177	52,7	53,7
C2 und entspr. Besoldungsgr.														
- auf Dauer -	2 001	144	173	179	221	189	178	162	106	65	55	529	56,6	59,0
Ordentliche Professoren	15	2	2	2	2	1	4	-	1	-	-	1	60,5	60,8
Außerordentl. Professoren	4	-	1	1	1	1	-	-	-	-	-	-	61,5	61,5
Zusammen	21 390	1 004	1 152	1 260	1 338	1 290	1 124	1 245	1 078	730	678	10 491	53,4	54,8
Dozenten und Assistenten														
Hochschuldozenten	468	22	23	27	39	38	30	35	35	18	15	186	54,4	56,9
Universitätsdozenten	53	3	4	2	2	4	2	7	4	2	4	19	55,8	56,9
Oberassistenten	185	7	8	14	4	6	6	7	8	4	4	117	49,4	47,6
Oberingenieure	54	2	7	6	3	4	1	-	-	-	-	31	49,6	44,5
Hochschuldozenten	23	-	3	2	1	-	4	1	1	5	1	5	57,0	57,0
Außerordentl. Hochschuldoz.	3	-	-	-	-	1	-	-	-	-	2	-	56,7	55,3
Oberassistenten	34	-	3	-	1	3	4	3	3	2	-	15	55,4	56,5
Wiss. Mitarbeiter im befristeten Arbeitsverhältnis	9	-	1	-	-	-	1	-	-	-	-	7	50,0	47,3
Zusammen	829	34	49	51	50	56	48	53	51	31	26	380	53,1	55,8
Wiss. und künstl. Mitarbeiter														
Akad. Räte, Oberräte und Direktoren - auf Dauer -	6 158	193	247	343	362	368	340	383	326	195	160	3 241	51,8	53,5
Wiss. und künstl. Mitarb. im Angestelltenverhältnis														
- auf Dauer -	18 382	203	294	388	491	563	563	654	580	436	449	13 761	45,8	46,0
Wiss. Mitarbeiter im unbe- fristeten Arbeitsverhältnis	141	2	1	1	2	2	2	8	4	4	1	114	49,1	49,3
Zusammen	24 681	398	542	732	855	933	905	1 045	910	635	610	17 116	47,3	47,7
Lehrkräfte für besondere Aufgaben														
Studienräte, Studiendirektoren im Hochschuldienst	1 119	24	33	45	43	63	49	65	60	35	28	674	51,0	52,0
Fachlehrer, Techn. Lehrer	156	1	3	5	3	7	6	2	8	3	6	112	48,2	48,8
Lektoren - auf Dauer -	400	8	5	16	17	14	27	25	23	14	23	228	51,3	53,2
Sonst. Lehrkräfte für bes. Aufgaben - auf Dauer -	1 635	24	35	30	53	60	64	69	91	56	59	1 094	49,5	50,2
Lektoren	18	-	2	1	-	3	3	2	1	-	1	5	56,4	58,5
Lehrer im Hochschuldienst	75	2	1	-	3	3	2	5	5	4	4	46	52,2	53,3
Zusammen	3 403	59	79	97	119	150	151	168	188	112	121	2 159	50,2	51,1
Insgesamt	50 303	1 495	1 822	2 140	2 362	2 429	2 228	2 511	2 227	1 508	1 435	30 146	50,2	51,4

# Hochschulpersonal 2001

## 14 Hauptberufliches wissenschaftliches und künstlerisches Personal nach Hochschularten, Fächergruppen der fachlichen Zugehörigkeit, Dienstbezeichnungen und voraussichtlichem Ausscheiden im Alter von 65 Jahren - Beschäftigung auf Dauer -

Fächergruppe ----- Dienstbezeichnung	Insge- samt	Davon scheiden voraussichtlich aus im Jahr ...											Durchschnitts- alter	
		2002	2003	2004	2005	2006	2007	2008	2009	2010	2011	2012 oder später	arith- met. Mittel	Me- dian
Fachhochschulen (ohne Verwaltungs-FH)														
Sprach- und Kulturwissenschaften														
Professoren														
C3 und entspr. Besoldungsgr. C2 und entspr. Besoldungsgr. - auf Dauer -	185 200	6 1	5 -	10 2	6 5	7 9	10 4	9 9	16 10	10 8	9 1	97 151	52,9 48,4	53,9 47,8
Zusammen	385	7	5	12	11	16	14	18	26	18	10	248	50,6	51,0
Dozenten und Assistenten														
Hochschuldozenten	14	-	-	-	-	-	-	-	-	-	-	14	44,4	43,5
Zusammen	14	-	-	-	-	-	-	-	-	-	-	14	44,4	43,5
Wiss. und künstl. Mitarbeiter														
Akad. Räte, Oberräte und Direktoren - auf Dauer - Wiss. und künstl. Mitarb. im Angestelltenverhältnis - auf Dauer -	2 16	- -	- 1	- -	- -	- -	- 1	- -	- -	- -	- 1	2 13	33,5 46,1	33,5 45,2
Zusammen	18	-	1	-	-	-	1	-	-	-	1	15	44,7	44,8
Lehrkräfte für besondere Aufgaben														
Studienräte, Studiendirektoren im Hochschuldienst Fachlehrer, Techn. Lehrer Lektoren - auf Dauer - Sonst. Lehrkräfte für bes. Aufgaben - auf Dauer - Lehrer im Hochschuldienst	27 2 7 158 4	2 - - - -	1 - - 1 -	1 - - 1 -	- - - 1 -	2 - - 4 -	- - - 2 -	1 - - 3 1	3 - - 2 -	1 - - 4 -	2 - - 6 -	14 2 7 134 3	53,7 46,0 47,6 45,3 43,5	54,3 44,5 50,0 45,5 36,5
Zusammen	198	2	2	2	1	6	2	5	5	5	8	160	46,5	46,4
Sprach- und Kultur- wissenschaften zusammen	615	9	8	14	12	22	17	23	31	23	19	437	48,9	48,8
Sport														
Dozenten und Assistenten														
Hochschuldozenten	2	-	-	-	-	-	-	-	-	-	-	2	44,0	35,5
Zusammen	2	-	-	-	-	-	-	-	-	-	-	2	44,0	35,5
Sport zusammen	2	-	-	-	-	-	-	-	-	-	-	2	44,0	35,5
Rechts-, Wirtschafts- und Sozialwissenschaften														
Professoren														
C4 und entspr. Besoldungsgr. C3 und entspr. Besoldungsgr. C2 und entspr. Besoldungsgr. - auf Dauer -	4 1 913 1 736	- 56 11	- 69 22	- 92 23	1 115 28	- 122 36	- 95 32	1 130 42	- 114 42	- 80 47	- 73 37	2 967 1 416	52,3 53,1 47,1	47,5 54,3 46,4
Zusammen	3 653	67	91	115	144	158	127	173	156	127	110	2 385	50,2	50,2
Dozenten und Assistenten														
Hochschuldozenten	85	1	2	-	-	1	1	2	7	4	3	64	46,6	46,3
Zusammen	85	1	2	-	-	1	1	2	7	4	3	64	46,6	46,3



# Hochschulpersonal 2001

## 14 Hauptberufliches wissenschaftliches und künstlerisches Personal nach Hochschularten, Fächergruppen der fachlichen Zugehörigkeit, Dienstbezeichnungen und voraussichtlichem Ausscheiden im Alter von 65 Jahren - Beschäftigung auf Dauer -

Fächergruppe ..... Dienstbezeichnung	Insgesamt	Davon scheiden voraussichtlich aus im Jahr ...											Durchschnittsalter	
		2002	2003	2004	2005	2006	2007	2008	2009	2010	2011	2012 oder später	arithmet. Mittel	Median
Fachhochschulen (ohne Verwaltungs-FH)														
Wiss. und künstl. Mitarbeiter														
Akad. Räte, Oberräte und Direktoren - auf Dauer -	5	-	-	-	-	-	-	-	-	-	-	5	45,2	45,0
Wiss. und künstl. Mitarb. im Angestelltenverhältnis - auf Dauer -	152	-	1	1	2	4	1	1	4	2	2	134	42,4	41,9
Wiss. Mitarbeiter im unbefristeten Arbeitsverhältnis	3	-	-	-	-	-	-	-	-	-	1	2	47,3	50,0
Zusammen	160	-	1	1	2	4	1	1	4	2	3	141	42,6	42,1
Lehrkräfte für besondere Aufgaben														
Studienräte, Studiendirektoren im Hochschuldienst	33	-	-	1	1	2	-	1	-	1	-	27	48,6	47,3
Fachlehrer, Techn. Lehrer	56	1	4	1	5	3	2	3	5	3	3	26	52,8	55,2
Lektoren - auf Dauer -	8	-	-	-	-	-	-	-	-	1	-	7	42,6	42,5
Sonst. Lehrkräfte für bes. Aufgaben - auf Dauer -	188	2	1	2	2	4	7	6	7	10	5	142	46,4	46,5
Zusammen	285	3	5	4	8	9	9	10	12	15	8	202	47,8	47,4
Rechts-, Wirtschafts- und Sozialwissenschaften zusammen	4 183	71	99	120	154	172	138	186	179	148	124	2 792	49,7	49,6
Mathematik, Naturwissenschaften														
Professoren														
C4 und entspr. Besoldungsgr.	1	-	-	1	-	-	-	-	-	-	-	-	62,0	62,0
C3 und entspr. Besoldungsgr.	800	32	34	30	48	55	45	39	43	27	37	410	53,7	54,1
C2 und entspr. Besoldungsgr. - auf Dauer -	567	2	2	7	10	13	8	9	8	7	6	495	47,0	46,6
Zusammen	1 368	34	36	38	58	68	53	48	51	34	43	905	51,0	50,8
Dozenten und Assistenten														
Hochschuldozenten	9	-	-	-	-	-	-	1	-	-	-	8	45,3	45,0
Zusammen	9	-	-	-	-	-	-	1	-	-	-	8	45,3	45,0
Wiss. und künstl. Mitarbeiter														
Akad. Räte, Oberräte und Direktoren - auf Dauer -	4	-	-	1	-	-	-	-	-	-	-	3	48,8	41,5
Wiss. und künstl. Mitarb. im Angestelltenverhältnis - auf Dauer -	67	-	-	-	-	-	-	1	-	-	-	66	40,1	38,9
Zusammen	71	-	-	1	-	-	-	1	-	-	-	69	40,6	39,0
Lehrkräfte für besondere Aufgaben														
Studienräte, Studiendirektoren im Hochschuldienst	2	1	-	-	-	-	-	1	-	-	-	-	61,0	58,5
Fachlehrer, Techn. Lehrer	4	-	-	-	-	-	-	-	-	1	-	3	48,3	47,5
Sonst. Lehrkräfte für bes. Aufgaben - auf Dauer -	81	2	1	3	-	3	-	-	1	2	-	69	44,5	45,1
Lehrer im Hochschuldienst	7	-	-	-	-	-	-	-	-	1	1	5	49,6	50,0
Zusammen	94	3	1	3	-	3	-	1	1	4	1	77	45,4	46,6
Mathematik, Naturwissenschaften zusammen	1 542	37	37	42	58	71	53	51	52	38	44	1 059	50,1	50,1

# Hochschulpersonal 2001

## 14 Hauptberufliches wissenschaftliches und künstlerisches Personal nach Hochschularten, Fächergruppen der fachlichen Zugehörigkeit, Dienstbezeichnungen und voraussichtlichem Ausscheiden im Alter von 65 Jahren - Beschäftigung auf Dauer -

Fächergruppe ..... Dienstbezeichnung	Insge- samt	Davon scheiden voraussichtlich aus im Jahr ...												Durchschnitts- alter	
		2002	2003	2004	2005	2006	2007	2008	2009	2010	2011	2012 oder später	arith- met. Mittel	Me- dian	
Fachhochschulen (ohne Verwaltungs-FH)															
Humanmedizin															
Professoren															
C3 und entspr. Besoldungsgr.	5	-	1	-	-	-	-	1	-	-	-	3	53,4	53,0	
C2 und entspr. Besoldungsgr. - auf Dauer -	2	-	-	-	-	-	-	-	-	-	-	2	40,0	37,5	
Zusammen	7	-	1	-	-	-	-	1	-	-	-	5	49,6	49,0	
Humanmedizin zusammen	7	-	1	-	-	-	-	1	-	-	-	5	49,6	49,0	
Veterinärmedizin															
Professoren															
C3 und entspr. Besoldungsgr.	1	-	-	-	-	1	-	-	-	-	-	-	60,0	60,0	
Zusammen	1	-	-	-	-	1	-	-	-	-	-	-	60,0	60,0	
Veterinärmedizin zusammen	1	-	-	-	-	1	-	-	-	-	-	-	60,0	60,0	
Agrar-, Forst- und Er- nährungswissenschaften															
Professoren															
C4 und entspr. Besoldungsgr.	1	1	-	-	-	-	-	-	-	-	-	-	64,0	64,0	
C3 und entspr. Besoldungsgr.	260	6	11	14	13	13	8	19	11	16	7	142	53,0	53,3	
C2 und entspr. Besoldungsgr. - auf Dauer -	190	1	3	1	4	2	2	2	2	3	1	169	46,1	45,1	
Zusammen	451	8	14	15	17	15	10	21	13	19	8	311	50,1	49,4	
Dozenten und Assistenten															
Hochschuldozenten	2	-	-	-	-	-	-	-	-	-	-	2	39,0	39,0	
Universitätsdozenten	1	-	-	-	-	-	-	-	-	-	-	1	52,0	52,0	
Zusammen	3	-	-	-	-	-	-	-	-	-	-	3	43,3	39,3	
Wiss. und künstl. Mitarbeiter															
Akad. Räte, Oberräte und Direktoren - auf Dauer -	20	-	1	1	2	-	1	-	-	-	-	15	49,3	47,5	
Wiss. und künstl. Mitarb. im Angestelltenverhältnis - auf Dauer -	41	-	1	-	-	-	1	1	1	-	-	37	45,0	44,8	
Zusammen	61	-	2	1	2	-	2	1	1	-	-	52	46,4	45,6	
Lehrkräfte für besondere Aufgaben															
Sonst. Lehrkräfte für bes. Aufgaben - auf Dauer -	5	-	-	-	-	-	-	-	-	-	-	5	44,2	48,8	
Zusammen	5	-	-	-	-	-	-	-	-	-	-	5	44,2	48,8	
Agrar-, Forst- und Ernäh- rungswissenschaften zusammen	520	8	16	16	19	15	12	22	14	19	8	371	49,6	48,8	

# Hochschulpersonal 2001

## 14 Hauptberufliches wissenschaftliches und künstlerisches Personal nach Hochschularten, Fächergruppen der fachlichen Zugehörigkeit, Dienstbezeichnungen und voraussichtlichem Ausscheiden im Alter von 65 Jahren - Beschäftigung auf Dauer -

Fächergruppe ----- Dienstbezeichnung	Insgesamt	Davon scheiden voraussichtlich aus im Jahr . .											Durchschnitts- alter	
		2002	2003	2004	2005	2006	2007	2008	2009	2010	2011	2012 oder später	arith- met Mittel	Me- dian
Fachhochschulen (ohne Verwaltungs-FH)														
Ingenieurwissenschaften														
Professoren														
C4 und entspr. Besoldungsgr.	5	-	-	1	-	-	-	1	-	-	-	3	54,4	52,3
C3 und entspr. Besoldungsgr.	3 507	137	180	211	243	221	191	217	217	136	138	1 616	54,4	55,5
C2 und entspr. Besoldungsgr. - auf Dauer -	2 413	25	27	39	62	64	50	53	51	33	48	1 961	47,8	46,9
Zusammen	5 925	162	207	251	305	285	241	271	268	169	186	3 580	51,7	51,9
Dozenten und Assistenten														
Hochschuldozenten	18	-	-	1	1	1	1	1	-	-	-	13	48,9	50,0
Oberingenieure	1	-	-	-	-	-	-	-	-	-	-	1	37,0	37,0
Zusammen	19	-	-	1	1	1	1	1	-	-	-	14	48,3	49,8
Wiss. und künstl. Mitarbeiter														
Akad. Räte, Oberräte und Direktoren - auf Dauer - Wiss. und künstl. Mitarb. im Angestelltenverhältnis - auf Dauer -	2	-	-	-	-	-	-	2	-	-	-	-	58,0	58,0
Wiss. Mitarbeiter im unbe- fristeten Arbeitsverhältnis	551	-	3	16	8	9	12	13	13	5	14	458	45,0	44,3
Wiss. Mitarbeiter im unbe- fristeten Arbeitsverhältnis	3	-	-	-	-	-	-	-	-	-	-	3	41,0	39,0
Zusammen	556	-	3	16	8	9	12	15	13	5	14	461	45,0	44,3
Lehrkräfte für besondere Aufgaben														
Studienräte, Studiendirektoren im Hochschuldienst	7	-	-	-	-	-	-	-	1	-	-	6	47,1	49,0
Fachlehrer, Techn. Lehrer	33	-	1	-	1	1	2	-	1	-	1	26	47,1	44,4
Sonst. Lehrkräfte für bes. Aufgaben - auf Dauer -	158	4	4	4	4	5	4	5	5	6	5	112	46,5	47,5
Zusammen	198	4	5	4	5	6	6	5	7	6	6	144	46,7	47,5
Ingenieurwissen- schaften zusammen	6 698	166	215	272	319	301	260	292	288	180	206	4 199	51,0	51,2
Kunst, Kunstwissenschaft														
Professoren														
C4 und entspr. Besoldungsgr.	4	-	-	-	-	-	-	-	-	-	1	3	47,5	43,5
C3 und entspr. Besoldungsgr.	280	9	18	11	23	21	20	15	18	11	12	122	53,9	56,0
C2 und entspr. Besoldungsgr. - auf Dauer -	233	4	4	8	11	7	6	10	8	3	3	169	48,3	47,2
Zusammen	517	13	22	19	34	28	26	25	26	14	16	294	51,3	52,1
Dozenten und Assistenten														
Hochschuldozenten	1	-	-	-	-	-	-	-	-	-	-	1	39,0	39,0
Zusammen	1	-	-	-	-	-	-	-	-	-	-	1	39,0	39,0
Wiss. und künstl. Mitarbeiter														
Akad. Räte, Oberräte und Direktoren - auf Dauer - Wiss. und künstl. Mitarb. im Angestelltenverhältnis - auf Dauer -	1	-	-	-	-	-	-	-	-	-	-	1	52,0	52,0
Wiss. Mitarbeiter im unbe- fristeten Arbeitsverhältnis	20	-	1	1	1	-	1	1	1	-	-	14	49,2	49,5
Zusammen	21	-	1	1	1	-	1	1	1	-	-	15	49,3	50,8

# Hochschulpersonal 2001

## 14 Hauptberufliches wissenschaftliches und künstlerisches Personal nach Hochschularten, Fächergruppen der fachlichen Zugehörigkeit, Dienstbezeichnungen und voraussichtlichem Ausscheiden im Alter von 65 Jahren - Beschäftigung auf Dauer -

Fächergruppe ----- Dienstbezeichnung	Insge- samt	Davon scheiden voraussichtlich aus im Jahr ...											Durchschnitts- alter	
		2002	2003	2004	2005	2006	2007	2008	2009	2010	2011	2012 oder später	arith- met. Mittel	Me- dian
Fachhochschulen (ohne Verwaltungs-FH)														
Lehrkräfte für besondere Aufgaben														
Studienräte, Studiendirektoren im Hochschuldienst	2	1	-	-	1	-	-	-	-	-	-	-	62,5	61,5
Fachlehrer, Techn. Lehrer	33	-	1	1	1	1	1	2	1	2	1	22	48,6	48,4
Sonst. Lehrkräfte für bes. Aufgaben - auf Dauer -	29	-	1	1	1	1	-	1	-	-	-	24	48,1	48,0
Zusammen	64	1	2	2	3	2	1	3	1	2	1	46	48,8	48,5
Kunst, Kunstwissen- schaft zusammen	603	14	25	22	38	30	28	29	28	16	17	356	51,0	51,4
Zentrale Einrichtungen (ohne klinikspezifische Einrichtungen)														
Professoren														
C4 und entspr. Besoldungsgr.	3	-	-	-	-	-	-	-	1	1	-	1	53,0	56,0
C3 und entspr. Besoldungsgr.	60	3	1	6	2	5	2	5	2	1	3	30	54,5	54,5
C2 und entspr. Besoldungsgr. - auf Dauer -	57	-	1	1	-	-	-	1	1	1	-	52	46,1	45,6
Zusammen	120	3	2	7	2	5	2	6	4	3	3	83	50,4	50,6
Wiss. und künstl. Mitarbeiter														
Akad. Räte, Oberräte und Direktoren - auf Dauer -	12	-	-	-	1	-	-	1	-	-	-	10	44,3	41,8
Wiss. und künstl. Mitarb. im Angestelltenverhältnis - auf Dauer -	145	-	1	2	1	2	-	4	5	1	2	127	43,9	43,6
Zusammen	157	-	1	2	2	2	-	5	5	1	2	137	43,9	43,1
Lehrkräfte für besondere Aufgaben														
Studienräte, Studiendirektoren im Hochschuldienst	20	-	1	-	1	1	1	-	1	-	-	15	49,1	47,5
Fachlehrer, Techn. Lehrer	7	-	-	-	-	-	-	-	-	-	-	7	40,1	41,6
Sonst. Lehrkräfte für bes. Aufgaben - auf Dauer -	48	-	-	2	-	1	2	2	-	1	-	40	46,3	46,8
Zusammen	75	-	1	2	1	2	3	2	1	1	-	62	46,5	46,0
Zentrale Einrichtungen (ohne klinikspezifische Einrichtungen) zusammen	352	3	4	11	5	9	5	13	10	5	5	282	46,7	46,4

# Hochschulpersonal 2001

## 14 Hauptberufliches wissenschaftliches und künstlerisches Personal nach Hochschularten, Fächergruppen der fachlichen Zugehörigkeit, Dienstbezeichnungen und voraussichtlichem Ausscheiden im Alter von 65 Jahren - Beschäftigung auf Dauer -

Fachgruppe ..... Dienstbezeichnung	Insge- samt	Davon scheiden voraussichtlich aus im Jahr ...											Durchschnitts- alter	
		2002	2003	2004	2005	2006	2007	2008	2009	2010	2011	2012 oder später	arith- met. Mittel	Me- dian

**Fachhochschulen (ohne Verwaltungs-FH)**

Hochschulart insgesamt

Professoren

C4 und entspr. Besoldungsgr.	18	1	-	2	1	-	-	2	1	1	1	9	53,1	53,5
C3 und entspr. Besoldungsgr.	7 011	249	319	374	450	445	371	435	421	281	279	3 387	53,8	54,9
C2 und entspr. Besoldungsgr. - auf Dauer -	5 398	44	59	81	120	131	102	126	122	102	96	4 415	47,4	46,6
<b>Zusammen</b>	<b>12 427</b>	<b>294</b>	<b>378</b>	<b>457</b>	<b>571</b>	<b>576</b>	<b>473</b>	<b>563</b>	<b>544</b>	<b>384</b>	<b>376</b>	<b>7 811</b>	<b>51,1</b>	<b>51,1</b>

Dozenten und Assistenten

Hochschuldozenten	131	1	2	1	1	2	2	4	7	4	3	104	46,4	46,0
Universitätsdozenten	1	-	-	-	-	-	-	-	-	-	-	1	52,0	52,0
Oberingenieure	1	-	-	-	-	-	-	-	-	-	-	1	37,0	37,0
<b>Zusammen</b>	<b>133</b>	<b>1</b>	<b>2</b>	<b>1</b>	<b>1</b>	<b>2</b>	<b>2</b>	<b>4</b>	<b>7</b>	<b>4</b>	<b>3</b>	<b>106</b>	<b>46,3</b>	<b>46,0</b>

Wiss. und künstl. Mitarbeiter

Akad. Räte, Oberräte und Direktoren - auf Dauer - Wiss. und künstl. Mitarb. im Angestelltenverhältnis	46	-	1	2	3	-	1	3	-	-	-	36	47,2	45,5
- auf Dauer - Wiss. Mitarbeiter im unbe- fristeten Arbeitsverhältnis	992	-	8	20	12	15	16	21	24	8	19	849	44,2	43,4
	6	-	-	-	-	-	-	-	-	-	1	5	44,2	39,5
<b>Zusammen</b>	<b>1 044</b>	<b>-</b>	<b>9</b>	<b>22</b>	<b>15</b>	<b>15</b>	<b>17</b>	<b>24</b>	<b>24</b>	<b>8</b>	<b>20</b>	<b>890</b>	<b>44,3</b>	<b>43,4</b>

Lehrkräfte für besondere Aufgaben

Studienräte, Studiendirektoren im Hochschuldienst	91	4	2	2	3	5	1	3	5	2	2	62	50,7	50,3
Fachlehrer, Techn. Lehrer	135	1	6	2	7	5	5	5	7	6	5	86	49,5	49,1
Lektoren - auf Dauer - Sonst. Lehrkräfte für bes. Aufgaben - auf Dauer - Lehrer im Hochschuldienst	15	-	-	-	-	-	-	-	-	1	-	14	44,9	44,8
	667	8	8	13	8	18	15	17	15	23	16	526	46,0	46,2
	11	-	-	-	-	-	-	1	-	1	1	8	47,4	48,3
<b>Zusammen</b>	<b>919</b>	<b>13</b>	<b>16</b>	<b>17</b>	<b>18</b>	<b>28</b>	<b>21</b>	<b>26</b>	<b>27</b>	<b>33</b>	<b>24</b>	<b>696</b>	<b>47,0</b>	<b>47,0</b>
<b>Insgesamt</b>	<b>14 523</b>	<b>308</b>	<b>405</b>	<b>497</b>	<b>605</b>	<b>621</b>	<b>513</b>	<b>617</b>	<b>602</b>	<b>429</b>	<b>423</b>	<b>9 503</b>	<b>50,3</b>	<b>50,3</b>

# Hochschulpersonal 2001

## 14 Hauptberufliches wissenschaftliches und künstlerisches Personal nach Hochschularten, Fächergruppen der fachlichen Zugehörigkeit, Dienstbezeichnungen und voraussichtlichem Ausscheiden im Alter von 65 Jahren - Beschäftigung auf Dauer -

Fächergruppe ..... Dienstbezeichnung	Insge- samt	Davon scheiden voraussichtlich aus im Jahr ...											Durchschnitts- alter	
		2002	2003	2004	2005	2006	2007	2008	2009	2010	2011	2012 oder später	arith- met. Mittel	Me- dian
Hochschulen insgesamt														
Sprach- und Kulturwissenschaften														
Professoren														
C4 und entspr. Besoldungsgr.	2 635	144	138	138	179	174	146	182	154	113	96	1 171	54,4	55,9
C3 und entspr. Besoldungsgr	1 902	78	95	106	111	125	102	118	107	69	69	922	53,7	54,9
C2 und entspr. Besoldungsgr.														
- auf Dauer -	612	40	41	43	64	62	42	48	44	23	14	191	55,7	58,2
Ordentliche Professoren	2	-	-	-	-	1	-	-	1	-	-	-	58,5	57,5
Außerordentl. Professoren	1	-	-	1	-	-	-	-	-	-	-	-	62,0	62,0
Zusammen	5 152	262	274	288	354	362	290	348	306	205	179	2 284	54,3	56,1
Dozenten und Assistenten														
Hochschuldozenten	166	4	6	6	12	16	7	8	16	4	4	83	52,8	54,5
Universitätsdozenten	5	-	-	-	-	2	-	2	1	-	-	-	58,6	58,3
Oberassistenten	27	1	2	-	-	-	-	-	-	1	-	23	44,6	42,4
Hochschuldozenten	2	-	1	-	-	-	-	-	-	1	-	-	59,5	56,5
Außerordentl. Hochschuldoz.	1	-	-	-	-	-	-	-	-	-	1	-	55,0	55,0
Oberassistenten	11	-	1	-	-	-	1	2	1	-	-	6	54,1	53,0
Wiss. Mitarbeiter im befristeten Arbeitsverhältnis	6	-	-	-	-	-	1	-	-	-	-	5	50,3	47,5
Zusammen	218	5	10	6	12	18	9	12	18	6	5	117	52,0	53,5
Wiss. und künstl. Mitarbeiter														
Akad. Räte, Oberräte und Direktoren - auf Dauer -	1 013	57	57	86	98	88	75	91	66	32	26	337	55,2	58,0
Wiss. und künstl. Mitarb. im Angestelltenverhältnis														
- auf Dauer -	2 051	22	38	60	48	72	91	103	81	59	66	1 411	47,4	48,7
Wiss. Mitarbeiter im unbe- fristeten Arbeitsverhältnis	46	-	-	1	-	1	2	-	2	2	1	37	49,1	49,6
Zusammen	3 110	79	95	147	146	161	168	194	149	93	93	1 785	50,0	51,9
Lehrkräfte für bes. Aufgaben														
Studienräte, Studiendirektoren im Hochschuldienst	472	13	13	26	12	23	15	28	29	16	11	286	50,9	51,9
Fachlehrer, Techn. Lehrer	56	-	-	1	2	1	1	-	3	1	2	45	47,1	47,8
Lektoren - auf Dauer -	333	6	4	13	14	13	25	21	17	12	22	186	51,4	53,5
Sonst. Lehrkräfte für bes. Aufgaben - auf Dauer -	855	12	8	14	25	29	30	33	35	28	29	612	48,1	48,6
Lektoren	8	-	1	1	-	1	-	-	-	-	-	5	53,5	53,0
Lehrer im Hochschuldienst	41	-	1	-	-	3	1	4	1	2	2	27	50,4	50,6
Zusammen	1 765	31	27	55	53	70	72	86	85	59	66	1 161	49,5	50,4
Sprach- und Kultur- wissenschaften zusammen														
	10 245	377	406	496	565	611	539	640	558	363	343	5 347	52,1	53,9
Sport														
Professoren														
C4 und entspr. Besoldungsgr.	83	7	2	7	8	2	3	6	7	3	7	31	55,3	56,6
C3 und entspr. Besoldungsgr.	88	4	7	8	6	3	3	8	1	1	6	41	54,1	55,0
C2 und entspr. Besoldungsgr.														
- auf Dauer -	22	2	3	1	5	2	4	3	-	-	1	1	60,0	60,5
Zusammen	193	13	12	16	19	7	10	17	8	4	14	73	55,3	57,2

# Hochschulpersonal 2001

## 14 Hauptberufliches wissenschaftliches und künstlerisches Personal nach Hochschularten, Fächergruppen der fachlichen Zugehörigkeit, Dienstbezeichnungen und voraussichtlichem Ausscheiden im Alter von 65 Jahren - Beschäftigung auf Dauer -

Fächergruppe ----- Dienstbezeichnung	Insge- samt	Davon scheiden voraussichtlich aus im Jahr ...											Durchschnitts- alter	
		2002	2003	2004	2005	2006	2007	2008	2009	2010	2011	2012 oder später	arith- met. Mittel	Me- dian
Hochschulen insgesamt														
Dozenten und Assistenten														
Hochschuldozenten	9	-	-	-	-	1	2	1	-	-	-	5	51,2	54,0
Universitätsdozenten	3	1	1	-	-	-	1	-	-	-	-	-	62,0	63,0
Oberassistenten	2	-	-	-	-	-	-	-	1	-	-	1	52,5	48,5
Zusammen	14	1	1	-	-	1	3	1	1	-	-	6	53,7	57,5
Wiss. und künstl. Mitarbeiter														
Akad. Räte, Oberräte und Direktoren - auf Dauer -	114	3	2	9	5	4	2	12	6	6	7	58	52,5	54,2
Wiss. und künstl. Mitarb. im Angestelltenverhältnis - auf Dauer -	202	1	3	1	7	9	5	10	13	14	5	134	49,6	50,9
Wiss. Mitarbeiter im unbe- fristeten Arbeitsverhältnis	1	-	-	-	-	-	-	-	-	-	-	1	49,0	49,0
Zusammen	317	4	5	10	12	13	7	22	19	20	12	193	50,6	52,1
Lehrkräfte für bes. Aufgaben														
Studienräte, Studiendirektoren im Hochschuldienst	134	1	4	5	11	8	12	8	11	6	2	66	52,5	55,0
Fachlehrer, Techn. Lehrer	4	-	-	-	-	-	-	-	1	-	1	2	50,0	47,5
Lektoren - auf Dauer -	16	-	-	2	-	1	-	1	3	-	1	8	52,6	53,5
Sonst. Lehrkräfte für bes. Aufgaben - auf Dauer -	122	1	2	2	6	9	8	6	4	7	9	68	52,4	53,6
Lektoren	3	-	1	-	-	-	1	1	-	-	-	-	60,0	59,0
Lehrer im Hochschuldienst	6	-	-	-	-	-	-	-	-	1	-	5	52,5	53,5
Zusammen	285	2	7	9	17	18	21	16	19	14	13	149	52,5	54,1
Sport zusammen	809	20	25	35	48	39	41	56	47	38	39	421	52,4	54,1
Rechts-, Wirtschafts- und Sozialwissenschaften														
Professoren														
C4 und entspr. Besoldungsgr.	1 995	90	107	98	94	113	86	138	114	67	63	1 025	52,4	54,1
C3 und entspr. Besoldungsgr.	2 906	93	117	138	174	193	163	210	176	124	111	1 407	53,3	54,9
C2 und entspr. Besoldungsgr. - auf Dauer -	2 159	24	35	44	56	58	56	70	64	63	51	1 638	48,1	47,2
Zusammen	7 060	207	259	280	324	364	305	418	354	254	225	4 070	51,4	52,2
Dozenten und Assistenten														
Hochschuldozenten	294	4	5	1	4	7	8	8	19	14	11	213	47,8	47,9
Universitätsdozenten	4	-	1	-	-	-	-	1	1	1	-	-	58,5	57,5
Oberassistenten	8	-	-	-	-	-	-	-	-	-	-	8	38,8	39,5
Oberingenieure	3	-	-	-	-	-	-	-	-	-	-	3	47,7	49,0
Hochschuldozenten	1	-	-	-	-	-	-	-	-	-	1	-	55,0	55,0
Zusammen	310	4	6	1	4	7	8	9	20	15	12	224	47,7	47,9
Wiss. und künstl. Mitarbeiter														
Akad. Räte, Oberräte und Direktoren - auf Dauer -	529	17	18	31	33	40	28	30	31	27	17	257	52,2	54,9
Wiss. und künstl. Mitarb. im Angestelltenverhältnis - auf Dauer -	1 008	9	9	14	20	23	30	32	26	20	20	805	41,3	39,2
Wiss. Mitarbeiter im unbe- fristeten Arbeitsverhältnis	5	-	-	-	-	-	-	-	-	-	1	4	46,8	49,0
Zusammen	1 542	26	27	45	53	63	58	62	57	47	38	1 066	45,1	45,8

# Hochschulpersonal 2001

## 14 Hauptberufliches wissenschaftliches und künstlerisches Personal nach Hochschularten, Fächergruppen der fachlichen Zugehörigkeit, Dienstbezeichnungen und voraussichtlichem Ausscheiden im Alter von 65 Jahren - Beschäftigung auf Dauer -

Fächergruppe ..... Dienstbezeichnung	Insge- samt	Davon scheiden voraussichtlich aus im Jahr ...											Durchschnitts- alter		
		2002	2003	2004	2005	2006	2007	2008	2009	2010	2011	2012 oder später	arith- met. Mittel	Me- dian	
Hochschulen insgesamt															
Lehrkräfte für bes. Aufgaben															
Studienräte, Studiendirektoren im Hochschuldienst	523	-	7	17	8	14	19	14	25	13	18	388	49,0	48,7	
Fachlehrer, Techn. Lehrer	152	1	5	1	5	3	3	7	8	4	5	110	48,7	48,3	
Lektoren - auf Dauer - Sonst. Lehrkräfte für bes. Aufgaben - auf Dauer - Lektoren	14 499 1	- 3 -	- 2 -	1 5 -	- 5 -	- 11 -	- 15 -	- 17 -	- 23 1	1 24 -	- 16 -	12 378 -	45,0 47,0 57,0	45,0 46,8 57,0	
Zusammen	1 189	4	14	24	18	28	37	38	57	42	39	888	48,1	47,7	
Rechts-, Wirtschafts- und Sozialwissenschaften zusammen	10 101	241	306	350	399	462	408	527	488	358	314	6 248	50,0	50,9	
Mathematik, Naturwissenschaften															
Professoren															
C4 und entspr. Besoldungsgr. C3 und entspr. Besoldungsgr. C2 und entspr. Besoldungsgr. - auf Dauer - Ordentliche Professoren Außerordentl. Professoren	2 715 3 020 1 003 7 1	123 133 36 2 -	137 157 56 - 1	164 172 64 2 -	141 191 71 - -	137 161 68 - -	126 137 61 2 -	123 140 51 - -	104 139 29 - -	88 82 20 - -	75 98 15 - -	1 497 1 610 532 1 -	52,6 52,6 52,4 60,6 63,0	53,1 53,4 53,2 61,8 63,0	
Zusammen	6 746	294	351	402	403	366	326	314	272	190	188	3 640	52,5	53,2	
Dozenten und Assistenten															
Hochschuldozenten Universitätsdozenten Oberassistenten Oberingenieure Hochschuldozenten Oberassistenten Wiss. Mitarbeiter im befristeten Arbeitsverhältnis	108 10 37 7 3 8 1	6 - 1 - - - -	5 - 2 1 - - -	8 1 5 - - - -	14 2 2 - - - -	7 1 2 - - 2 -	6 1 - - - - -	9 - 3 - - - 2 -	9 - 2 - 1 - 1 -	9 1 1 - - 2 -	6 - 1 - - - -	5 - - - - - 1 -	33 4 16 6 2 1 1	56,1 54,8 51,1 43,6 53,0 57,6 45,0	57,6 56,5 57,3 40,3 52,0 57,5 45,0
Zusammen	174	7	8	14	18	12	12	12	13	10	5	63	54,4	57,2	
Wiss. und künstl. Mitarbeiter															
Akad. Räte, Oberräte und Direktoren - auf Dauer - Wiss. und künstl. Mitarb. im Angestelltenverhältnis - auf Dauer - Wiss. Mitarbeiter im unbe- fristeten Arbeitsverhältnis	1 742 3 802 40	48 57 1	86 74 -	117 91 -	114 131 -	104 137 -	96 116 -	126 141 1	92 123 -	59 96 -	48 88 -	852 2 748 38	52,3 44,9 49,8	54,9 45,7 49,8	
Zusammen	5 584	106	160	208	245	241	212	268	215	155	136	3 638	47,2	48,6	
Lehrkräfte für bes. Aufgaben															
Studienräte, Studiendirektoren im Hochschuldienst Fachlehrer, Techn. Lehrer Lektoren - auf Dauer - Sonst. Lehrkräfte für bes. Aufgaben - auf Dauer - Lektoren Lehrer im Hochschuldienst	168 8 10 138 6 16	5 - 1 3 - 2	6 - - 3 - -	8 - - 5 - -	7 - 2 3 - 1	12 - - 5 2 -	10 - - 6 2 1	13 - 1 - 6 1 1	8 - - - 6 1 1	3 1 1 5 - 1 1	3 - - 4 1 - 2	93 7 5 98 - 7	51,8 42,5 53,2 47,7 58,5 54,2	53,0 38,5 53,5 47,9 59,0 55,0	
Zusammen	346	11	9	13	13	19	19	16	15	11	10	210	50,2	51,1	
Mathematik, Naturwissen- schaften zusammen	12 850	418	528	637	679	638	569	610	515	366	339	7 551	50,2	51,6	



# Hochschulpersonal 2001

## 14 Hauptberufliches wissenschaftliches und künstlerisches Personal nach Hochschularten, Fächergruppen der fachlichen Zugehörigkeit, Dienstbezeichnungen und voraussichtlichem Ausscheiden im Alter von 65 Jahren - Beschäftigung auf Dauer -

Fächergruppe ..... Dienstbezeichnung	Insgesamt	Davon scheiden voraussichtlich aus im Jahr ...											Durchschnittsalter	
		2002	2003	2004	2005	2006	2007	2008	2009	2010	2011	2012 oder später	arithmet. Mittel	Median

**Hochschulen insgesamt**

**Humanmedizin**

**Professoren**

C4 und entspr. Besoldungsgr.	1 363	60	52	74	61	73	71	92	75	60	50	695	53,7	54,3
C3 und entspr. Besoldungsgr.	1 187	33	60	66	56	60	64	55	57	37	28	671	52,2	52,5
C2 und entspr. Besoldungsgr. - auf Dauer -	181	20	22	18	24	20	20	11	7	4	7	28	58,6	60,2
Ordentliche Professoren	2	-	1	-	-	-	1	-	-	-	-	-	61,0	59,5
Außerordentl. Professoren	2	-	-	-	1	1	-	-	-	-	-	-	60,5	60,5
<b>Zusammen</b>	<b>2 735</b>	<b>113</b>	<b>135</b>	<b>158</b>	<b>142</b>	<b>154</b>	<b>156</b>	<b>158</b>	<b>139</b>	<b>101</b>	<b>85</b>	<b>1 394</b>	<b>53,4</b>	<b>54,2</b>

**Dozenten und Assistenten**

Hochschuldozenten	101	4	8	9	4	5	7	11	4	4	4	41	54,2	56,9
Universitätsdozenten	31	2	2	1	-	1	-	4	2	-	4	15	54,8	54,6
Oberassistenten	91	2	1	6	2	4	2	4	6	-	3	61	49,8	50,6
Oberingenieure	1	1	-	-	-	-	-	-	-	-	-	-	64,0	64,0
Hochschuldozenten	4	-	-	-	1	-	2	-	-	1	-	-	58,8	59,0
Außerordentl. Hochschuldoz.	1	-	-	-	-	1	-	-	-	-	-	-	60,0	60,0
<b>Zusammen</b>	<b>229</b>	<b>9</b>	<b>11</b>	<b>16</b>	<b>7</b>	<b>11</b>	<b>11</b>	<b>19</b>	<b>12</b>	<b>5</b>	<b>11</b>	<b>117</b>	<b>52,7</b>	<b>53,9</b>

**Wiss. und künstl. Mitarbeiter**

Akad. Räte, Oberräte und Direktoren - auf Dauer -	1 369	18	28	37	40	59	67	57	63	38	34	928	49,2	48,2
Wiss. und künstl. Mitarb. im Angestelltenverhältnis - auf Dauer -	6 670	50	60	92	135	153	161	188	166	123	121	5 421	45,2	44,3
Wiss. Mitarbeiter im unbe- fristeten Arbeitsverhältnis	4	-	-	-	-	-	-	1	-	-	-	3	46,8	44,5
<b>Zusammen</b>	<b>8 043</b>	<b>68</b>	<b>88</b>	<b>129</b>	<b>175</b>	<b>212</b>	<b>228</b>	<b>246</b>	<b>229</b>	<b>161</b>	<b>155</b>	<b>6 352</b>	<b>45,9</b>	<b>45,0</b>

**Lehrkräfte für bes. Aufgaben**

Fachlehrer, Techn. Lehrer	1	-	-	-	-	-	-	-	-	-	-	1	29,0	29,0
Sonst. Lehrkräfte für bes. Aufgaben - auf Dauer -	2	-	-	-	-	-	-	-	1	-	-	1	51,0	45,5
<b>Zusammen</b>	<b>3</b>	<b>-</b>	<b>-</b>	<b>-</b>	<b>-</b>	<b>-</b>	<b>-</b>	<b>-</b>	<b>1</b>	<b>-</b>	<b>-</b>	<b>2</b>	<b>43,7</b>	<b>45,0</b>

**Humanmedizin zusammen**

	11 010	190	234	303	324	377	395	423	381	267	251	7 865	47,9	47,5
--	--------	-----	-----	-----	-----	-----	-----	-----	-----	-----	-----	-------	------	------

**Veterinärmedizin**

**Professoren**

C4 und entspr. Besoldungsgr.	96	6	3	5	3	6	3	5	5	4	3	53	53,1	53,3
C3 und entspr. Besoldungsgr.	73	2	6	4	4	3	2	4	2	2	1	43	51,9	50,4
C2 und entspr. Besoldungsgr. - auf Dauer -	6	1	2	1	-	1	1	-	-	-	-	-	61,8	62,5
<b>Zusammen</b>	<b>175</b>	<b>9</b>	<b>11</b>	<b>10</b>	<b>7</b>	<b>10</b>	<b>6</b>	<b>9</b>	<b>7</b>	<b>6</b>	<b>4</b>	<b>96</b>	<b>52,9</b>	<b>52,9</b>

**Dozenten und Assistenten**

Hochschuldozenten	3	1	-	-	-	-	-	-	1	-	-	1	54,7	57,0
Oberassistenten	3	-	-	-	-	-	-	-	-	-	1	2	46,0	42,0
<b>Zusammen</b>	<b>6</b>	<b>1</b>	<b>-</b>	<b>-</b>	<b>-</b>	<b>-</b>	<b>-</b>	<b>-</b>	<b>1</b>	<b>-</b>	<b>1</b>	<b>3</b>	<b>50,3</b>	<b>43,5</b>

# Hochschulpersonal 2001

## 14 Hauptberufliches wissenschaftliches und künstlerisches Personal nach Hochschularten, Fächergruppen der fachlichen Zugehörigkeit, Dienstbezeichnungen und voraussichtlichem Ausscheiden im Alter von 65 Jahren - Beschäftigung auf Dauer -

Fächergruppe ..... Dienstbezeichnung	Insgesamt	Davon scheiden voraussichtlich aus im Jahr ...											Durchschnitts- alter	
		2002	2003	2004	2005	2006	2007	2008	2009	2010	2011	2012 oder später	arith- met. Mittel	Me- dian
Hochschulen insgesamt														
Wiss. und künstl. Mitarbeiter														
Akad. Räte, Oberräte und Direktoren - auf Dauer - Wiss. und künstl. Mitarb. im Angestelltenverhältnis - auf Dauer -	93	5	8	3	3	2	4	1	7	3	2	55	50,9	51,3
	127	1	1	2	1	2	3	3	3	-	5	106	41,3	39,0
Zusammen	220	6	9	5	4	4	7	4	10	3	7	161	45,4	45,3
Lehrkräfte für bes. Aufgaben														
Sonst. Lehrkräfte für bes. Aufgaben - auf Dauer -	1	-	-	-	-	-	-	-	-	-	-	1	47,0	47,0
Zusammen	1	-	-	-	-	-	-	-	-	-	-	1	47,0	47,0
Veterinärmedizin zusammen	402	16	20	15	11	14	13	13	18	9	12	261	48,7	49,0
Agrar-, Forst- und Er- nährungswissenschaften														
Professoren														
C4 und entspr. Besoldungsgr.	262	7	10	21	14	11	10	14	11	9	9	146	52,6	53,4
C3 und entspr. Besoldungsgr.	481	17	17	29	23	37	16	24	28	21	16	253	53,3	53,8
C2 und entspr. Besoldungsgr. - auf Dauer -	232	4	6	5	7	5	7	8	5	3	1	181	47,9	46,3
Ordentliche Professoren	3	-	1	-	1	-	1	-	-	-	-	-	61,0	61,0
Zusammen	978	28	34	55	45	53	34	46	44	33	26	580	51,8	52,1
Dozenten und Assistenten														
Hochschuldozenten	12	-	1	1	2	1	3	-	-	-	-	4	53,4	59,2
Universitätsdozenten	1	-	-	-	-	-	-	-	-	-	-	1	52,0	52,0
Oberassistenten	1	-	-	-	-	-	-	-	-	-	-	1	41,0	41,0
Oberingenieure	6	1	-	-	1	-	-	-	-	-	-	4	48,0	42,5
Hochschuldozenten	6	-	-	-	-	-	-	1	-	2	-	3	53,3	52,5
Außerordentl. Hochschuldoz.	1	-	-	-	-	-	-	-	-	-	1	-	55,0	55,0
Oberassistenten	8	-	2	-	1	1	-	1	-	-	-	3	57,4	58,5
Wiss. Mitarbeiter im befristeten Arbeitsverhältnis	1	-	1	-	-	-	-	-	-	-	-	-	63,0	63,0
Zusammen	36	1	4	1	4	2	3	2	-	2	1	16	53,3	56,0
Wiss. und künstl. Mitarbeiter														
Akad. Räte, Oberräte und Direktoren - auf Dauer - Wiss. und künstl. Mitarb. im Angestelltenverhältnis - auf Dauer -	224	1	6	10	15	9	11	10	7	3	4	148	49,6	49,5
	309	4	13	6	12	14	7	13	10	5	7	218	48,8	48,3
Wiss. Mitarbeiter im unbe- fristeten Arbeitsverhältnis	32	1	1	-	1	1	-	6	1	-	-	21	50,1	50,5
Zusammen	565	6	20	16	28	24	18	29	18	8	11	387	49,2	48,8
Lehrkräfte für bes. Aufgaben														
Studienräte, Studiendirektoren im Hochschuldienst	20	-	-	-	-	1	1	2	-	1	-	15	50,1	51,5
Fachlehrer, Techn. Lehrer	1	-	-	-	-	-	-	-	-	-	-	1	29,0	29,0
Sonst. Lehrkräfte für bes. Aufgaben - auf Dauer -	8	-	-	-	-	-	-	-	2	-	-	6	48,4	49,5
Lehrer im Hochschuldienst	1	-	-	-	-	-	-	-	-	1	-	-	56,0	56,0
Zusammen	30	-	-	-	-	1	1	2	2	2	-	22	49,1	50,5

# Hochschulpersonal 2001

## 14 Hauptberufliches wissenschaftliches und künstlerisches Personal nach Hochschularten, Fächergruppen der fachlichen Zugehörigkeit, Dienstbezeichnungen und voraussichtlichem Ausscheiden im Alter von 65 Jahren - Beschäftigung auf Dauer -

Fächergruppe ..... Dienstbezeichnung	Insgesamt	Davon scheiden voraussichtlich aus im Jahr ...											Durchschnittsalter	
		2002	2003	2004	2005	2006	2007	2008	2009	2010	2011	2012 oder später	arith- met. Mittel	Me- dian
Hochschulen insgesamt														
Agrar-, Forst- und Ernährungswissenschaften zusammen	1 609	35	58	72	77	80	56	79	64	45	38	1 005	50,9	51,2
Ingenieurwissenschaften														
Professoren														
C4 und entspr. Besoldungsgr.	1 408	69	66	85	93	81	72	70	65	42	44	721	53,4	54,2
C3 und entspr. Besoldungsgr.	4 286	171	230	245	306	261	237	259	249	161	159	2 008	54,2	55,3
C2 und entspr. Besoldungsgr.														
- auf Dauer -	2 559	38	43	53	73	76	60	63	55	36	54	2 008	48,3	47,2
Ordentliche Professoren	1	-	-	-	1	-	-	-	-	-	-	-	61,0	61,0
Zusammen	8 254	278	339	383	473	418	369	392	369	239	257	4 737	52,2	52,5
Dozenten und Assistenten														
Hochschuldozenten	38	4	3	2	2	2	3	3	1	-	1	17	53,6	57,5
Oberassistenten	11	2	3	2	-	-	1	-	-	2	-	1	59,7	62,3
Oberingenieure	37	-	6	6	2	4	1	-	-	-	-	18	50,6	59,0
Hochschuldozenten	7	-	2	2	-	-	2	-	-	1	-	-	60,6	61,8
Oberassistenten	4	-	-	-	-	-	-	-	-	-	-	4	51,0	51,5
Zusammen	97	6	14	12	4	6	7	3	1	3	1	40	53,6	58,6
Wiss. und künstl. Mitarbeiter														
Akad. Räte, Oberräte und Direktoren - auf Dauer -	658	23	23	28	29	34	30	30	31	19	14	397	50,1	50,4
Wiss. und künstl. Mitarb. im Angestelltenverhältnis - auf Dauer -	2 576	41	70	97	75	93	91	93	88	54	77	1 797	47,0	47,9
Wiss. Mitarbeiter im unbefristeten Arbeitsverhältnis	10	-	-	-	1	-	-	-	-	-	-	9	45,3	45,5
Zusammen	3 244	64	93	125	105	127	121	123	119	73	91	2 203	47,6	48,3
Lehrkräfte für bes. Aufgaben														
Studienräte, Studiendirektoren im Hochschuldienst	30	1	-	-	1	2	-	2	1	-	-	23	46,5	45,5
Fachlehrer, Techn. Lehrer	47	1	2	-	1	1	3	1	2	-	2	34	48,5	48,4
Lektoren - auf Dauer -	1	-	1	-	-	-	-	-	-	-	-	-	63,0	63,0
Sonst. Lehrkräfte für bes. Aufgaben - auf Dauer -	173	4	5	4	6	6	4	6	6	7	5	120	47,1	47,9
Lehrer im Hochschuldienst	2	-	-	-	-	-	-	-	1	-	-	1	52,0	47,5
Zusammen	253	6	8	4	8	9	7	9	10	7	7	178	47,4	48,0
Ingenieurwissenschaften zusammen	11 848	354	454	524	590	560	504	527	499	322	356	7 158	50,8	51,6
Kunst, Kunstwissenschaft														
Professoren														
C4 und entspr. Besoldungsgr.	811	35	48	41	43	45	29	44	45	37	29	415	52,8	54,3
C3 und entspr. Besoldungsgr.	1 156	35	48	52	68	65	56	52	66	31	41	642	52,2	52,9
C2 und entspr. Besoldungsgr.														
- auf Dauer -	781	23	26	35	45	30	35	37	35	25	15	475	51,0	51,8
Zusammen	2 748	93	122	128	156	140	120	133	146	93	85	1 532	52,0	53,2
Dozenten und Assistenten														
Hochschuldozenten	19	-	-	2	3	4	-	-	1	1	-	8	52,9	57,0
Zusammen	19	-	-	2	3	4	-	-	1	1	-	8	52,9	57,0

# Hochschulpersonal 2001

## 14 Hauptberufliches wissenschaftliches und künstlerisches Personal nach Hochschularten, Fächergruppen der fachlichen Zugehörigkeit, Dienstbezeichnungen und voraussichtlichem Ausscheiden im Alter von 65 Jahren - Beschäftigung auf Dauer -

Fächergruppe ..... Dienstbezeichnung	Insgesamt	Davon scheiden voraussichtlich aus im Jahr ...											Durchschnittsalter	
		2002	2003	2004	2005	2006	2007	2008	2009	2010	2011	2012 oder später	arithmet. Mittel	Median
Hochschulen insgesamt														
Wiss. und künstl. Mitarbeiter														
Akad. Räte, Oberräte und Direktoren - auf Dauer -	101	8	4	6	7	6	7	2	4	-	3	54	53,0	52,9
Wiss. und künstl. Mitarb. im Angestelltenverhältnis - auf Dauer -	447	8	10	11	19	9	12	15	19	9	6	329	48,3	48,3
Wiss. Mitarbeiter im unbefristeten Arbeitsverhältnis	5	-	-	-	-	-	-	-	-	1	-	4	46,0	45,0
Zusammen	553	16	14	17	26	15	19	17	23	10	9	387	49,1	49,2
Lehrkräfte für bes. Aufgaben														
Studienräte, Studiendirektoren im Hochschuldienst	162	5	6	3	8	11	7	8	7	5	10	92	51,4	52,4
Fachlehrer, Techn. Lehrer	87	-	2	4	2	6	2	3	2	3	3	60	48,5	48,3
Lektoren - auf Dauer -	14	1	-	-	-	-	-	2	1	-	-	10	49,6	49,8
Sonst. Lehrkräfte für bes. Aufgaben - auf Dauer -	501	7	15	10	13	13	12	17	29	9	10	366	48,7	48,6
Lehrer im Hochschuldienst	9	-	-	-	1	-	-	-	-	-	1	7	50,0	51,0
Zusammen	773	13	23	17	24	30	21	30	39	17	24	535	49,2	49,4
Kunst, Kunstwissenschaft zusammen	4 093	122	159	164	209	189	160	180	209	121	118	2 462	51,1	51,8
Zentrale Einrichtungen (ohne klinikspezifische Einrichtungen)														
Professoren														
C4 und entspr. Besoldungsgr.	98	6	5	10	3	5	8	2	6	4	5	44	54,4	55,5
C3 und entspr. Besoldungsgr.	117	4	1	9	4	10	5	8	4	5	6	61	53,1	53,4
C2 und entspr. Besoldungsgr. - auf Dauer -	69	1	1	1	-	-	3	5	1	1	-	56	47,6	46,4
Zusammen	284	11	7	20	7	15	16	15	11	10	11	161	52,2	52,6
Dozenten und Assistenten														
Hochschuldozenten	8	1	-	-	-	1	1	1	-	1	-	3	55,9	56,5
Oberassistenten	2	-	-	-	-	-	-	-	-	-	-	2	47,5	44,5
Oberingenieure	1	-	-	-	-	-	-	-	-	-	-	1	43,0	43,0
Oberassistenten	1	-	-	-	-	-	1	-	-	-	-	-	59,0	59,0
Wiss. Mitarbeiter im befristeten Arbeitsverhältnis	1	-	-	-	-	-	-	-	-	-	-	1	40,0	40,0
Zusammen	13	1	-	-	-	1	2	1	-	1	-	7	52,6	53,0
Wiss. und künstl. Mitarbeiter														
Akad. Räte, Oberräte und Direktoren - auf Dauer -	453	14	17	21	22	24	24	29	20	19	11	252	51,1	53,1
Wiss. und künstl. Mitarb. im Angestelltenverhältnis - auf Dauer -	1 823	9	19	28	44	60	59	70	64	54	64	1 352	46,6	47,5
Wiss. Mitarbeiter im unbefristeten Arbeitsverhältnis	3	-	-	-	-	-	-	-	1	1	-	1	52,3	56,0
Zusammen	2 279	23	36	49	66	84	83	99	85	74	75	1 605	47,5	48,4

# Hochschulpersonal 2001

## 14 Hauptberufliches wissenschaftliches und künstlerisches Personal nach Hochschularten, Fächergruppen der fachlichen Zugehörigkeit, Dienstbezeichnungen und voraussichtlichem Ausscheiden im Alter von 65 Jahren - Beschäftigung auf Dauer -

Fächergruppe ----- Dienstbezeichnung	Insge- samt	Davon scheiden voraussichtlich aus im Jahr ...											Durchschnitts- alter	
		2002	2003	2004	2005	2006	2007	2008	2009	2010	2011	2012 oder später	arith- met. Mittel	Me- dian
Hochschulen insgesamt														
Lehrkräfte für besondere Aufgaben														
Studienräte, Studiendirektoren im Hochschuldienst	139	3	3	2	5	6	4	4	5	3	1	103	50,1	50,3
Fachlehrer, Techn. Lehrer	21	-	-	1	-	1	2	-	1	-	-	16	47,9	46,0
Lektoren - auf Dauer - Sonst. Lehrkräfte für bes.	27	-	-	-	1	-	2	-	2	1	-	21	48,4	49,6
Aufgaben - auf Dauer - Lehrer im Hochschuldienst	242	3	7	6	6	9	8	13	10	9	10	161	50,1	50,4
	11	-	-	-	1	-	-	1	2	-	-	7	52,5	53,8
Zusammen	440	6	10	9	13	16	16	18	20	13	11	308	50,0	50,2
Zentrale Einrichtungen (ohne klinikspezifische Einrichtungen) zusammen														
	3 016	41	53	78	86	116	117	133	116	98	97	2 081	48,3	49,4
Zentrale Einrichtungen der Hochschulkliniken (nur Humanmedizin)														
Professoren														
C4 und entspr. Besoldungsgr.	10	-	1	-	-	1	-	-	-	1	4	3	53,7	55,0
C3 und entspr. Besoldungsgr.	16	-	1	-	-	1	2	3	-	1	1	7	53,8	55,5
C2 und entspr. Besoldungsgr. - auf Dauer -	9	1	-	-	-	1	-	1	1	-	1	4	54,2	55,0
Zusammen	35	1	2	-	-	3	2	4	1	2	6	14	53,9	55,1
Dozenten und Assistenten														
Hochschuldozenten	9	1	-	-	1	-	-	-	-	-	-	7	49,3	45,8
Oberassistenten	5	1	-	1	-	-	-	-	-	-	-	3	54,0	51,0
Zusammen	14	2	-	1	1	-	-	-	-	-	-	10	51,0	46,5
Wiss. und künstl. Mitarbeiter														
Akad. Räte, Oberräte und Direktoren - auf Dauer - Wiss. und künstl. Mitarb. im Angestelltenverhältnis	48	-	1	3	4	2	3	1	1	2	-	31	51,0	50,3
- auf Dauer - Wiss. Mitarbeiter im unbe- fristeten Arbeitsverhältnis	365	1	5	6	11	6	4	8	12	10	9	293	46,1	45,9
	1	-	-	-	-	-	-	-	-	-	-	1	34,0	34,0
Zusammen	414	1	6	9	15	8	7	9	13	12	9	325	46,6	46,5
Lehrkräfte für bes. Aufgaben														
Studienräte, Studiendirektoren im Hochschuldienst	1	-	-	-	-	-	-	-	-	-	-	1	43,0	43,0
Fachlehrer, Techn. Lehrer	2	-	-	-	-	-	-	-	-	-	-	2	40,5	34,5
Sonst. Lehrkräfte für bes. Aufgaben - auf Dauer -	43	-	1	-	-	3	3	3	5	1	1	26	51,1	50,8
Zusammen	46	-	1	-	-	3	3	3	5	1	1	29	50,4	50,0
Zentrale Einrichtungen der Hochschulkliniken (nur Humanmedizin) zusammen														
	509	4	9	10	16	14	12	16	19	15	16	378	47,6	47,6

# Hochschulpersonal 2001

## 14 Hauptberufliches wissenschaftliches und künstlerisches Personal nach Hochschularten, Fächergruppen der fachlichen Zugehörigkeit, Dienstbezeichnungen und voraussichtlichem Ausscheiden im Alter von 65 Jahren - Beschäftigung auf Dauer -

Fächergruppe ----- Dienstbezeichnung	Insgesamt	Davon scheiden voraussichtlich aus im Jahr ...											Durchschnitts- alter	
		2002	2003	2004	2005	2006	2007	2008	2009	2010	2011	2012 oder später	arith- met. Mittel	Me- dian
Hochschulen insgesamt														
Insgesamt														
Professoren														
C4 und entspr. Besoldungsgr.	11 476	547	569	643	639	648	554	676	586	428	385	5 801	53,2	54,4
C3 und entspr. Besoldungsgr.	15 232	570	739	829	943	919	787	881	829	534	536	7 665	53,3	54,4
C2 und entspr. Besoldungsgr. - auf Dauer -	7 633	190	235	265	345	323	289	297	241	175	159	5 114	49,9	49,1
Ordentliche Professoren	15	2	2	2	2	1	4	-	1	-	-	1	60,5	60,8
Außerordentl. Professoren	4	-	1	1	1	1	-	-	-	-	-	-	61,5	61,5
Zusammen	34 360	1 309	1 546	1 740	1 930	1 892	1 634	1 854	1 657	1 137	1 080	18 581	52,5	53,3
Dozenten und Assistenten														
Hochschuldozenten	767	25	28	29	42	44	37	41	51	30	25	415	51,6	53,5
Universitätsdozenten	54	3	4	2	2	4	2	7	4	2	4	20	55,8	56,8
Oberassistenten	185	7	8	14	4	6	6	7	8	4	4	117	49,4	47,6
Oberingenieure	55	2	7	6	3	4	1	-	-	-	-	32	49,4	44,0
Hochschuldozenten	23	-	3	2	1	-	4	1	1	5	1	5	57,0	57,0
Außerordentl. Hochschuldoz.	3	-	-	-	-	1	-	-	-	-	2	-	56,7	55,3
Oberassistenten	34	-	3	-	1	3	4	3	3	2	-	15	55,4	56,5
Wiss. Mitarbeiter im befristeten Arbeitsverhältnis	9	-	1	-	-	-	1	-	-	-	-	7	50,0	47,3
Zusammen	1 130	37	54	53	53	62	55	59	67	43	36	611	51,5	53,3
Wiss. und künstl. Mitarbeiter														
Akad. Räte, Oberräte und Direktoren - auf Dauer - Wiss. und künstl. Mitarb. im Angestelltenverhältnis	6 344	194	250	351	370	372	347	389	328	208	166	3 369	51,7	53,3
- auf Dauer - Wiss. Mitarbeiter im unbe- fristeten Arbeitsverhältnis	19 380	203	302	408	503	578	579	676	605	444	468	14 614	45,7	45,8
	147	2	1	1	2	2	2	8	4	4	2	119	48,9	49,3
Zusammen	25 871	399	553	760	875	952	928	1 073	937	656	636	18 102	47,2	47,5
Lehrkräfte für besondere Aufgaben														
Studienräte, Studiendirektoren im Hochschuldienst	1 649	28	39	61	52	77	68	79	86	47	45	1 067	50,4	51,0
Fachlehrer, Techn. Lehrer	379	2	9	7	10	12	11	11	17	9	13	278	48,1	48,0
Lektoren - auf Dauer - Sonst. Lehrkräfte für bes. Aufgaben - auf Dauer -	415	8	5	16	17	14	27	25	23	15	23	242	51,1	53,0
Lektoren	2 584	33	43	46	64	85	86	95	121	90	84	1 837	48,3	48,7
Lehrer im Hochschuldienst	18	-	2	1	-	3	3	2	1	-	1	5	56,4	58,5
	86	2	1	-	3	3	2	6	5	5	5	54	51,6	52,5
Zusammen	5 131	73	99	131	146	194	197	218	253	166	171	3 483	49,3	49,7
Insgesamt	66 492	1 818	2 252	2 684	3 004	3 100	2 814	3 204	2 914	2 002	1 923	40 777	50,2	51,1

# Hochschulpersonal 2001

## 15 Habilitiertes wissenschaftliches und künstlerisches Personal nach Fächergruppen und Lehr- und Forschungsbereichen der fachlichen Zugehörigkeit, Habilitationsalter sowie Durchschnittsalter bei der Habilitation

Fächergruppe ..... Lehr- und Forschungsbereich  (m = männlich, w = weiblich, i = insgesamt)	Insge- samt	Davon habilitierten sich im Alter von ... bis unter .. Jahren							Durchschnitts- alter bei der Habilitation	
		unter 30	30- 35	35- 40	40- 45	45- 50	50 und älter	ohne Alters- angabe		
Sprach- und Kulturwissenschaften										
Sprach- und Kultur- wissenschaften allgemein	m	127	-	11	46	46	17	7	-	40,6
	w	34	-	2	11	12	8	1	-	40,9
	i	161	-	13	57	58	25	8	-	40,6
Evang. Theologie	m	289	2	59	133	51	27	12	5	38,5
	w	31	-	4	8	9	6	4	-	41,7
	i	320	2	63	141	60	33	16	5	38,8
Katholische Theologie	m	274	2	32	118	73	33	11	5	39,6
	w	21	-	3	8	7	2	-	1	39,1
	i	295	2	35	126	80	35	11	6	39,6
Philosophie	m	449	5	98	186	101	42	14	3	38,4
	w	63	1	12	21	20	8	-	1	38,9
	i	512	6	110	207	121	50	14	4	38,5
Geschichte	m	633	6	120	276	162	48	17	4	38,5
	w	83	2	8	29	31	7	6	-	40,1
	i	716	8	128	305	193	55	23	4	38,7
Bibliothekswiss., Doku- mentation, Publizistik	m	65	2	10	18	24	6	3	2	39,8
	w	13	-	2	6	3	1	1	-	39,1
	i	78	2	12	24	27	7	4	2	39,6
Allg. und vergleichende Literatur- und Sprach- wissenschaft	m	133	3	24	52	33	16	2	3	38,7
	w	35	-	2	13	8	7	5	-	42,2
	i	168	3	26	65	41	23	7	3	39,4
Altphilologie (klassische Philologie)	m	104	2	34	47	13	4	4	-	37,0
	w	12	-	4	6	2	-	-	-	36,3
	i	116	2	38	53	15	4	4	-	36,9
Germanistik (Deutsch, germanische Sprachen ohne Anglistik)	m	462	5	77	210	104	42	19	5	38,8
	w	138	-	10	45	49	22	11	1	41,2
	i	600	5	87	255	153	64	30	6	39,4
Anglistik, Amerikanistik	m	207	1	45	79	48	20	8	6	38,6
	w	64	-	5	21	21	12	5	-	41,0
	i	271	1	50	100	69	32	13	6	39,2
Romanistik	m	217	5	44	88	53	15	10	2	38,4
	w	55	1	4	17	19	10	4	-	40,9
	i	272	6	48	105	72	25	14	2	38,9
Slawistik, Baltistik, Finno-Ugristik	m	61	1	17	17	15	5	5	1	38,7
	w	35	-	4	12	9	8	2	-	41,0
	i	96	1	21	29	24	13	7	1	39,6
Sonstige/Außereuropäische Sprach- und Kultur- wissenschaften	m	183	8	37	80	34	13	8	3	38,0
	w	54	1	4	14	23	8	1	3	40,5
	i	237	9	41	94	57	21	9	6	38,5
Kulturwissenschaften i.e.S.	m	49	-	6	21	12	9	-	1	39,5
	w	17	-	1	5	2	5	3	1	43,3
	i	66	-	7	26	14	14	3	2	40,4
Psychologie	m	388	5	58	159	114	28	18	6	39,0
	w	105	-	11	39	32	17	5	1	40,3
	i	493	5	69	198	146	45	23	7	39,2
Erziehungswissenschaften	m	344	6	30	102	114	57	28	7	41,2
	w	108	1	5	23	39	28	7	5	42,3
	i	452	7	35	125	153	85	35	12	41,4
Sonderpädagogik	m	50	1	4	13	14	13	5	-	42,4
	w	22	-	3	5	6	6	2	-	41,4
	i	72	1	7	18	20	19	7	-	42,1
Sprach- und Kultur- wissenschaften zusammen	m	4 035	54	706	1 645	1 011	395	171	53	39,0
	w	890	6	84	283	292	155	57	13	40,8
	i	4 925	60	790	1 928	1 303	550	228	66	39,3

# Hochschulpersonal 2001

## 15 Habilitiertes wissenschaftliches und künstlerisches Personal nach Fächergruppen und Lehr- und Forschungsbereichen der fachlichen Zugehörigkeit, Habilitationsalter sowie Durchschnittsalter bei der Habilitation

Fächergruppe ..... Lehr- und Forschungsbereich  (m = männlich, w = weiblich, i = insgesamt)		Insgesamt	Davon habilitierten sich im Alter von ... bis unter ... Jahren						Durchschnitts- alter bei der Habilitation	
			unter 30	30- 35	35- 40	40- 45	45- 50	50 und älter		ohne Alters- angabe
Sport										
Sport	m	129	1	14	43	38	22	3	8	40,1
	w	17	-	3	4	4	4	2	-	42,6
	i	146	1	17	47	42	26	5	8	40,4
Sport zusammen	m	129	1	14	43	38	22	3	8	40,1
	w	17	-	3	4	4	4	2	-	42,6
	i	146	1	17	47	42	26	5	8	40,4
Rechts-, Wirtschafts- und Sozialwissenschaften										
Rechts-, Wirtschafts- und Sozialwissenschaften allg.	m	55	1	11	20	14	4	3	2	38,9
	w	7	-	2	2	-	-	1	2	37,8
	i	62	1	13	22	14	4	4	4	38,8
Regionalwissenschaften	m	19	-	1	9	8	1	-	-	39,4
	w	6	-	1	1	4	-	-	-	39,0
	i	25	-	2	10	12	1	-	-	39,3
Politikwissenschaften	m	246	5	32	110	63	25	9	2	39,2
	w	49	-	2	14	18	10	3	2	41,7
	i	295	5	34	124	81	35	12	4	39,6
Sozialwissenschaften	m	331	2	51	112	98	51	14	3	39,9
	w	55	1	2	14	22	14	1	1	41,4
	i	386	3	53	126	120	65	15	4	40,1
Sozialwesen	m	42	1	4	9	17	7	1	3	40,5
	w	7	-	1	1	3	-	2	-	42,7
	i	49	1	5	10	20	7	3	3	40,9
Rechtswissenschaften	m	763	10	204	377	123	26	11	12	36,9
	w	61	-	13	23	22	2	-	1	37,9
	i	824	10	217	400	145	28	11	13	37,0
Verwaltungswissenschaft	m	49	9	15	13	8	3	1	-	35,7
	w	2	-	-	-	1	1	-	-	45,0
	i	51	9	15	13	9	4	1	-	36,1
Wirtschaftswissenschaften	m	1 141	19	354	511	164	60	21	12	36,9
	w	80	-	19	33	21	5	-	2	37,7
	i	1 221	19	373	544	185	65	21	14	37,0
Wirtschaftsingenieurwesen	m	14	-	1	7	3	2	1	-	40,1
Rechts-, Wirtschafts- und Sozialwissenschaften zusammen	m	2 660	47	673	1 168	498	179	61	34	37,6
	w	267	1	40	88	91	32	7	8	39,5
	i	2 927	48	713	1 256	589	211	68	42	37,8
Mathematik, Natur- wissenschaften										
Mathematik, Naturwissen- schaften allgemein	m	138	-	40	60	30	6	2	-	37,2
	w	16	-	3	4	5	4	-	-	39,7
	i	154	-	43	64	35	10	2	-	37,5
Mathematik	m	1 127	88	567	339	88	25	13	7	34,5
	w	48	2	18	20	7	1	-	-	35,4
	i	1 175	90	585	359	95	26	13	7	34,6
Informatik	m	419	11	123	165	69	20	9	22	37,1
	w	26	-	5	13	2	4	-	2	37,6
	i	445	11	128	178	71	24	9	24	37,1
Physik, Astronomie	m	1 263	14	354	612	181	64	30	8	37,1
	w	36	-	7	14	8	4	2	1	39,3
	i	1 299	14	361	626	189	68	32	9	37,1
Chemie	m	1 011	7	239	488	195	52	27	3	37,7
	w	57	-	12	28	14	1	2	-	37,8
	i	1 068	7	251	516	209	53	29	3	37,7



## Hochschulpersonal 2001

**15 Habilitiertes wissenschaftliches und künstlerisches Personal nach Fächergruppen und Lehr- und Forschungsbereichen  
der fachlichen Zugehörigkeit, Habilitationsalter sowie Durchschnittsalter bei der Habilitation**

Fächergruppe ..... Lehr- und Forschungsbereich  (m = männlich, w = weiblich, i = insgesamt)		Insgesamt	Davon habilitierten sich im Alter von ... bis unter ... Jahren							Durchschnittsalter bei der Habilitation
			unter 30	30- 35	35- 40	40- 45	45- 50	50 und älter	ohne Alters- angabe	
Pharmazie	m	172	4	44	85	28	7	3	1	36,9
	w	34	-	6	17	7	3	-	1	38,3
	i	206	4	50	102	35	10	3	2	37,1
Biologie	m	1 085	10	228	502	246	62	28	9	38,0
	w	128	-	16	52	40	12	3	5	39,0
	i	1 213	10	244	554	286	74	31	14	38,1
Geowissenschaften (ohne Geographie)	m	463	4	78	206	102	37	25	11	38,9
	w	27	-	2	11	11	3	-	-	40,0
	i	490	4	80	217	113	40	25	11	39,0
Geographie	m	258	1	36	111	77	21	10	2	39,1
	w	29	-	3	15	7	3	1	-	38,8
	i	287	1	39	126	84	24	11	2	39,1
Mathematik, Naturwissen- schaften zusammen	m	5 936	139	1 709	2 568	1 016	294	147	63	37,1
	w	401	2	72	174	101	35	8	9	38,3
	i	6 337	141	1 781	2 742	1 117	329	155	72	37,2
Humanmedizin										
Humanmedizin allgemein	m	807	2	74	451	216	50	12	2	38,7
	w	59	-	4	23	21	8	3	-	40,6
	i	866	2	78	474	237	58	15	2	38,8
Vorklinische Humanmedizin (einschl. Zahnmedizin)	m	573	8	160	242	123	22	12	6	37,2
	w	68	1	11	23	18	9	5	1	40,1
	i	641	9	171	265	141	31	17	7	37,5
Klinisch-Theoretische Humanmedizin (einschl. Zahnmedizin)	m	959	6	171	431	254	62	19	16	38,2
	w	138	1	14	55	36	21	6	5	40,0
	i	1 097	7	185	486	290	83	25	21	38,4
Klinisch-Praktische Humanmedizin (ohne Zahnmedizin)	m	2 958	6	370	1 535	671	216	35	125	38,5
	w	276	1	25	114	73	35	8	20	39,7
	i	3 234	7	395	1 649	744	251	43	145	38,6
Zahnmedizin (klinisch-praktisch)	m	230	1	50	103	52	15	4	5	37,9
	w	25	-	3	11	9	-	1	1	39,3
	i	255	1	53	114	61	15	5	6	38,0
Humanmedizin zusammen	m	5 527	23	825	2 762	1 316	365	82	154	38,3
	w	566	3	57	226	157	73	23	27	39,9
	i	6 093	26	882	2 988	1 473	438	105	181	38,5
Veterinärmedizin										
Veterinärmedizin allgemein	m	10	-	4	1	2	2	1	-	40,1
	w	65	-	16	30	16	2	1	-	37,5
	i	75	-	19	34	17	4	1	-	37,6
Vorklin. Veterinärmedizin	m	65	-	16	30	16	2	1	-	37,5
	w	10	-	3	4	1	2	-	-	38,5
	i	75	-	19	34	17	4	1	-	37,6
Klinisch-Theoretische Veterinärmedizin	m	98	1	15	50	25	7	-	-	38,1
	w	17	-	1	10	2	2	2	-	40,2
	i	115	1	16	60	27	9	2	-	38,4
Klinisch-Praktische Veterinärmedizin	m	50	-	7	22	16	4	1	-	39,2
	w	10	-	-	6	1	1	1	1	39,0
	i	60	-	7	28	17	5	2	1	39,2
Veterinärmedizin zusammen	m	223	1	42	103	59	15	3	-	38,3
	w	37	-	4	20	4	5	3	1	39,4
	i	260	1	46	123	63	20	6	1	38,4
Agrar-, Forst- und Er- nährungswissenschaften										
Agrar-, Forst- und Er- nährungswissenschaften allg.	m	1	-	-	-	1	-	-	-	40,0
	w									
	i									

## Hochschulpersonal 2001

**15 Habilitiertes wissenschaftliches und künstlerisches Personal nach Fächergruppen und Lehr- und Forschungsbereichen  
der fachlichen Zugehörigkeit, Habilitationsalter sowie Durchschnittsalter bei der Habilitation**

Fächergruppe ----- Lehr- und Forschungsbereich  (m = männlich, w = weiblich, i = insgesamt)		Insge- samt	Davon habilitierten sich im Alter von ... bis unter ... Jahren							Durchschnitts- alter bei der Habilitation
			unter 30	30- 35	35- 40	40- 45	45- 50	50 und älter	ohne Alters- angabe	
Landespflege, Umweltgestaltung	m	23	-	3	6	9	3	2	-	40,8
	w	1	-	-	-	1	-	-	-	40,0
	i	24	-	3	6	10	3	2	-	40,8
Agrarwissenschaften, Lebensmittel- und Getränketechnologie	m	217	4	38	87	62	14	11	1	38,7
	w	26	-	4	10	8	4	-	-	39,4
	i	243	4	42	97	70	18	11	1	38,8
Forstwissenschaft, Holzwirtschaft	m	93	1	14	34	32	10	2	-	39,4
	w	8	-	1	5	2	-	-	-	37,8
	i	101	1	15	39	34	10	2	-	39,2
Ernährungs- und Haus- haltungswissenschaften	m	48	-	6	21	15	5	1	-	39,0
	w	9	1	2	4	2	-	-	-	35,1
	i	57	1	8	25	17	5	1	-	38,4
Agrar-, Forst- und Ernäh- rungswissenschaften zusammen	m	382	5	61	148	119	32	16	1	39,0
	w	44	1	7	19	13	4	-	-	38,3
	i	426	6	68	167	132	36	16	1	39,0
<b>Ingenieurwissenschaften</b>										
Ingenieurwissen- schaften allgemein	m	94	-	12	31	25	12	7	7	40,5
	w	4	-	-	1	1	1	1	-	44,0
	i	98	-	12	32	26	13	8	7	40,6
Bergbau, Hüttenwesen	m	32	-	3	7	8	5	9	-	43,6
Maschinenbau/ Verfahrenstechnik	m	641	4	98	176	171	92	49	51	40,5
	w	18	-	-	2	12	1	1	2	41,8
	i	659	4	98	178	183	93	50	53	40,5
Elektrotechnik	m	339	2	53	111	99	36	22	16	39,8
	w	8	-	1	1	4	2	-	-	41,0
	i	347	2	54	112	103	38	22	16	39,8
Verkehrstechnik, Nautik	m	56	-	10	16	13	9	5	3	40,4
	w	2	-	-	-	1	-	-	1	41,0
	i	58	-	10	16	14	9	5	4	40,4
Architektur	m	51	-	4	12	12	15	4	4	42,1
	w	2	-	-	-	1	-	-	1	41,0
	i	53	-	4	12	13	15	4	5	42,1
Raumplanung	m	20	-	3	7	5	1	-	4	38,1
	w	6	-	-	1	2	1	-	2	42,8
	i	26	-	3	8	7	2	-	6	39,0
Bauingenieurwesen	m	160	1	25	52	37	13	16	16	40,0
	w	1	-	-	1	-	-	-	-	36,0
	i	161	1	25	53	37	13	16	16	40,0
Vermessungswesen	m	38	-	10	17	6	1	3	1	38,9
	w	3	-	-	3	-	-	-	-	38,0
	i	41	-	10	20	6	1	3	1	38,9
Ingenieurwissen- schaften zusammen	m	1 431	7	218	429	376	184	115	102	40,3
	w	44	-	1	9	21	5	2	6	41,4
	i	1 475	7	219	438	397	189	117	108	40,3
<b>Kunst, Kunstwissenschaft</b>										
Kunst, Kunstwissen- schaft allgemein	m	104	1	16	42	32	10	-	3	38,6
	w	23	1	2	5	8	6	1	-	41,0
	i	127	2	18	47	40	16	1	3	39,0
Bildende Kunst	m	23	-	2	5	3	2	-	11	39,2
	w	5	-	-	-	1	2	-	2	45,3
	i	28	-	2	5	4	4	-	13	40,4
Gestaltung	m	8	1	1	1	2	3	-	-	39,4
	w	1	-	-	-	-	1	-	-	45,0
	i	9	1	1	1	2	4	-	-	40,0

# Hochschulpersonal 2001

## 15 Habilitiertes wissenschaftliches und künstlerisches Personal nach Fächergruppen und Lehr- und Forschungsbereichen der fachlichen Zugehörigkeit, Habilitationsalter sowie Durchschnittsalter bei der Habilitation

Fachgruppe ..... Lehr- und Forschungsbereich  (m = männlich, w = weiblich, i = insgesamt)		Insge- samt	Davon habilitierten sich im Alter von ... bis unter . Jahren						Durchschnitts- alter bei der Habilitation	
			unter 30	30- 35	35- 40	40- 45	45- 50	50 und älter		ohne Alters- angabe
Darstellende Kunst, Film und Fernsehen, Theaterwissenschaft	m	18	-	5	4	3	4	1	1	39,8
	w	11	1	2	3	3	2	-	-	38,5
	i	29	1	7	7	6	6	1	1	39,3
Musik, Musikwissenschaft	m	119	7	18	43	23	8	5	15	38,4
	w	27	-	2	8	8	5	3	1	41,9
	i	146	7	20	51	31	13	8	16	39,1
Kunst, Kunstwissen- schaft zusammen	m	272	9	42	95	63	27	6	30	38,7
	w	67	2	6	16	20	16	4	3	41,2
	i	339	11	48	111	83	43	10	33	39,2
Zentrale Einrichtungen (ohne klinikspezifische Einrichtungen)										
Hochschule insgesamt	m	1	-	-	1	-	-	-	-	39,0
Zentr. Hochschulverwaltung	m	107	2	31	38	22	7	4	3	37,8
	w	12	-	1	5	5	-	-	1	39,5
	i	119	2	32	43	27	7	4	4	38,0
Zentralbibliothek	m	3	-	1	-	1	1	-	-	40,0
	w	1	-	-	-	-	-	1	-	52,0
	i	4	-	1	-	1	1	1	-	43,0
Hochschulrechenzentrum	m	2	-	-	1	-	1	-	-	42,0
	w	1	-	-	-	1	-	-	-	40,0
	i	3	-	-	1	1	1	-	-	41,3
Zentrale wissenschaft- liche Einrichtungen	m	79	1	10	24	25	11	7	1	40,6
	w	4	-	1	-	3	-	-	-	40,0
	i	83	1	11	24	28	11	7	1	40,6
Zentrale Betriebs- und Versorgungseinrichtungen	m	2	-	1	1	-	-	-	-	34,5
Soziale Einrichtungen	w	1	-	-	1	-	-	-	-	37,0
Übungs Ausbildungs- einrichtungen	m	23	1	7	5	7	1	1	1	37,5
	w	2	-	-	1	-	1	-	-	40,5
	i	25	1	7	6	7	2	1	1	37,7
Mit der Hochschule ver- bundene sowie hochschul- fremde Einrichtungen	m	22	-	4	13	3	2	-	-	37,7
	w	1	-	-	-	1	-	-	-	42,0
	i	23	-	4	13	4	2	-	-	37,9
Zentrale Einrichtungen (ohne klinikspezifische Einrichtungen) zusammen	m	239	4	54	83	58	23	12	5	38,7
	w	22	-	2	7	10	1	1	1	40,3
	i	261	4	56	90	68	24	13	6	38,9
Zentrale Einrichtungen der Hochschulkliniken (nur Humanmedizin)										
Kliniken insgesamt, Zentrale Dienste	m	62	1	10	25	15	6	5	-	39,5
	w	5	-	-	1	2	-	-	2	41,7
	i	67	1	10	26	17	6	5	2	39,6
Mit den Kliniken ver- bundene sowie klinik- fremde Einrichtungen	m	1	-	-	1	-	-	-	-	38,0
	w	1	-	-	-	-	1	-	-	46,0
	i	2	-	-	1	-	1	-	-	42,0
Zentrale Einrichtungen der Hochschulkliniken (nur Humanmedizin) zusammen	m	63	1	10	26	15	6	5	-	39,5
	w	6	-	-	1	2	1	-	2	42,8
	i	69	1	10	27	17	7	5	2	39,7
Insgesamt	m	20 897	291	4 354	9 070	4 569	1 542	621	450	38,2
	w	2 361	15	276	847	715	331	107	70	40,0
	i	23 258	306	4 630	9 917	5 284	1 873	728	520	38,3

## Hochschulpersonal 2001

## 16 Professoren nach Fächergruppen und Lehr- und Forschungsbereichen der fachlichen Zugehörigkeit, dem Alter bei der Erstberufung zum Professor sowie Durchschnittsalter

Fächergruppe ----- Lehr- und Forschungsbereich  (m = männlich, w = weiblich, i = insgesamt)		Insge- samt	Davon im Alter von ... bis unter ... Jahren bei der Erstberufung zum Professor							Durchschnitts- alter bei der Ernennung zum Professor
			unter 30	30- 35	35- 40	40- 45	45- 50	50 und älter	ohne Alters- angabe	
Sprach- und Kulturwissenschaften										
Sprach- und Kulturwissenschaften allgemein	m	81	-	8	21	25	8	9	10	41,5
	w	18	1	1	4	4	2	2	4	41,1
	i	99	1	9	25	29	10	11	14	41,4
Evangelische Theologie	m	349	-	12	69	85	48	28	107	42,3
	w	47	-	2	7	12	4	9	13	43,7
	i	396	-	14	76	97	52	37	120	42,5
Katholische Theologie	m	341	2	18	62	87	42	23	107	41,9
	w	25	1	-	8	7	2	1	6	40,6
	i	366	3	18	70	94	44	24	113	41,8
Philosophie	m	279	-	12	55	76	30	21	85	41,9
	w	20	1	-	3	7	4	1	4	42,3
	i	299	1	12	58	83	34	22	89	42,0
Geschichte	m	623	1	49	119	159	87	51	157	41,7
	w	85	-	3	9	23	12	5	33	42,8
	i	708	1	52	128	182	99	56	190	41,8
Bibliothekswissenschaft, Dokumentation, Publizistik	m	196	-	5	34	42	22	10	83	42,1
	w	64	-	4	11	14	1	3	31	40,3
	i	260	-	9	45	56	23	13	114	41,7
Allgemeine und vergleichende Literatur- und Sprachwissenschaft	m	188	-	22	48	39	29	14	36	40,9
	w	53	-	1	7	11	14	7	13	44,4
	i	241	-	23	55	50	43	21	49	41,7
Altphilologie (klassische Philologie)	m	94	-	7	23	18	7	7	32	40,7
	w	9	-	-	2	2	3	1	1	43,5
	i	103	-	7	25	20	10	8	33	41,0
Germanistik (Deutsch, germanische Sprachen ohne Anglistik)	m	519	2	49	115	103	57	31	162	40,7
	w	159	-	5	28	30	26	22	48	43,6
	i	678	2	54	143	133	83	53	210	41,4
Anglistik, Amerikanistik	m	266	2	31	68	50	25	26	64	40,6
	w	84	-	4	13	19	15	9	24	43,6
	i	350	2	35	81	69	40	35	88	41,2
Romanistik	m	237	4	19	60	60	22	12	60	40,2
	w	57	1	1	7	16	7	8	17	43,7
	i	294	5	20	67	76	29	20	77	40,8
Slawistik, Baltistik, Finno-Ugristik	m	68	-	3	12	14	10	5	24	42,5
	w	29	-	1	6	8	6	5	3	44,1
	i	97	-	4	18	22	16	10	27	43,1
Sonstige/Außereuropäische Sprach- und Kulturwissenschaften	m	210	-	7	32	47	28	23	73	43,2
	w	52	-	1	6	9	11	5	20	44,3
	i	262	-	8	38	56	39	28	93	43,4
Kulturwissenschaften i.e.S.	m	83	-	-	5	22	13	4	39	43,9
	w	24	-	-	3	3	2	3	13	44,8
	i	107	-	-	8	25	15	7	52	44,1
Psychologie	m	490	4	66	109	101	47	15	148	39,5
	w	114	1	3	28	28	17	8	29	41,7
	i	604	5	69	137	129	64	23	177	39,9
Erziehungswissenschaften	m	545	2	63	103	110	71	47	149	41,2
	w	180	1	13	26	26	31	24	59	43,0
	i	725	3	76	129	136	102	71	208	41,7
Sonderpädagogik	m	124	4	10	28	22	24	11	25	41,6
	w	49	-	2	11	12	12	3	9	42,4
	i	173	4	12	39	34	36	14	34	41,8
Sprach- und Kulturwissenschaften zusammen	m	4 693	21	381	963	1 060	570	337	1 361	41,3
	w	1 069	6	41	179	231	169	116	327	43,0
	i	5 762	27	422	1 142	1 291	739	453	1 688	41,6
Sport										
Sport	m	196	1	22	50	41	18	13	51	40,4
	w	19	-	2	4	4	3	2	4	42,4
	i	215	1	24	54	45	21	15	55	40,6

# Hochschulpersonal 2001

## 16 Professoren nach Fächergruppen und Lehr- und Forschungsbereichen der fachlichen Zugehörigkeit, dem Alter bei der Erstberufung zum Professor sowie Durchschnittsalter

Fächergruppe ..... Lehr- und Forschungsbereich  (m = männlich, w = weiblich, i = insgesamt)		Insgesamt	Davon im Alter von ... bis unter ... Jahren bei der Erstberufung zum Professor							Durchschnittsalter bei der Ernennung zum Professor
			unter 30	30- 35	35- 40	40- 45	45- 50	50 und älter	ohne Alters- angabe	
Rechts-, Wirtschafts- und Sozialwissenschaften										
Rechts-, Wirtschafts- und Sozialwissenschaften allgemein	m	73	-	8	17	16	9	5	18	40,9
	w	8	-	3	3	2	-	-	-	36,9
	i	81	-	11	20	18	9	5	18	40,4
Regionalwissenschaften	m	18	-	-	4	2	3	-	9	41,6
	w	5	-	-	1	1	-	2	1	46,3
	i	23	-	-	5	3	3	2	10	43,0
Politikwissenschaften	m	254	2	37	58	58	23	15	61	39,8
	w	47	-	3	4	12	8	8	12	44,2
	i	301	2	40	62	70	31	23	73	40,4
Sozialwissenschaften	m	472	5	53	112	98	65	30	109	40,6
	w	115	1	5	18	27	15	10	39	42,2
	i	587	6	58	130	125	80	40	148	40,9
Sozialwesen	m	769	7	119	221	169	90	51	112	39,8
	w	391	2	46	77	82	66	32	86	41,4
	i	1 160	9	165	298	251	156	83	198	40,3
Rechtswissenschaften	m	1 002	4	102	326	180	73	55	262	39,7
	w	96	-	5	23	21	8	1	38	39,9
	i	1 098	4	107	349	201	81	56	300	39,7
Verwaltungswissenschaft	m	456	-	33	95	92	34	24	178	40,7
	w	60	1	3	13	8	2	1	32	39,1
	i	516	1	36	108	100	36	25	210	40,5
Wirtschaftswissenschaften	m	3 320	15	472	1 015	645	308	201	664	39,6
	w	376	1	41	111	83	31	13	96	39,4
	i	3 696	16	513	1 126	728	339	214	760	39,6
Wirtschaftsingenieurwesen	m	279	2	29	75	47	37	24	65	40,9
	w	11	-	-	3	2	2	-	4	40,9
	i	290	2	29	78	49	39	24	69	40,9
Rechts-, Wirtschafts- und Sozialwissenschaften zusammen	m	6 643	35	853	1 923	1 307	642	405	1 478	39,8
	w	1 109	5	106	253	238	132	67	308	40,7
	i	7 752	40	959	2 176	1 545	774	472	1 786	40,0
Mathematik, Naturwissenschaften										
Mathematik, Naturwissenschaften allgemein	m	236	2	27	76	60	31	13	27	40,3
	w	32	-	3	6	7	6	3	7	42,0
	i	268	2	30	82	67	37	16	34	40,5
Mathematik	m	1 261	31	253	348	196	84	41	308	38,0
	w	73	2	16	17	13	1	2	22	37,4
	i	1 334	33	269	365	209	85	43	330	38,0
Informatik	m	1 347	10	145	407	286	127	62	310	39,8
	w	111	-	13	32	16	8	4	38	39,1
	i	1 458	10	158	439	302	135	66	348	39,7
Physik, Astronomie	m	1 228	6	116	305	251	102	78	370	40,4
	w	30	-	2	5	5	4	2	12	41,6
	i	1 258	6	118	310	256	106	80	382	40,4
Chemie	m	963	4	70	233	193	109	68	286	41,1
	w	51	1	5	11	13	4	3	14	40,1
	i	1 014	5	75	244	206	113	71	300	41,0
Pharmazie	m	160	-	8	49	37	13	5	48	40,3
	w	26	-	1	8	6	1	1	9	40,2
	i	186	-	9	57	43	14	6	57	40,3
Biologie	m	900	2	53	190	226	100	46	283	41,1
	w	101	-	6	18	26	10	8	33	41,8
	i	1 001	2	59	208	252	110	54	316	41,2
Geowissenschaften (ohne Geographie)	m	406	-	15	77	97	44	34	139	42,2
	w	18	-	-	6	4	1	2	5	41,8
	i	424	-	15	83	101	45	36	144	42,2

# Hochschulpersonal 2001

## 16 Professoren nach Fächergruppen und Lehr- und Forschungsbereichen der fachlichen Zugehörigkeit, dem Alter bei der Erstberufung zum Professor sowie Durchschnittsalter

Fächergruppe ..... Lehr- und Forschungsbereich  (m = männlich, w = weiblich, i = insgesamt)		Insge- samt	Davon im Alter von ... bis unter ... Jahren bei der Erstberufung zum Professor							Durchschnitts- alter bei der Emennung zum Professor
			unter 30	30- 35	35- 40	40- 45	45- 50	50 und älter	ohne Alters- angabe	
Geographie	m	285	-	16	54	66	37	20	92	41,9
	w	28	-	1	3	10	1	1	12	41,6
	i	313	-	17	57	76	38	21	104	41,8
Mathematik, Naturwissenschaften zusammen	m	6 786	55	703	1 739	1 412	647	367	1 863	40,1
	w	470	3	47	106	100	36	26	152	40,2
	i	7 256	58	750	1 845	1 512	683	393	2 015	40,1
Humanmedizin										
Humanmedizin allgemein	m	1	-	-	-	-	-	-	1	-
Vorklinische Humanmedizin (einschließlich Zahnmedizin)	m	427	-	32	107	105	46	21	116	40,7
	w	33	-	4	4	6	1	6	12	42,8
	i	460	-	36	111	111	47	27	128	40,8
Klinisch-Theoretische Humanmedizin (einschließlich Zahnmedizin)	m	733	-	19	149	179	94	49	243	42,3
	w	67	-	2	14	11	7	6	27	42,4
	i	800	-	21	163	190	101	55	270	42,3
Klinisch-Praktische Humanmedizin (ohne Zahnmedizin)	m	1 584	-	14	214	445	263	110	538	43,2
	w	92	-	1	9	20	13	13	36	44,8
	i	1 676	-	15	223	465	276	123	574	43,3
Zahnmedizin (klinisch-praktisch)	m	186	1	7	34	42	20	17	65	42,4
	w	15	-	1	2	1	2	5	4	47,0
	i	201	1	8	36	43	22	22	69	42,8
Humanmedizin zusammen	m	2 931	1	72	504	771	423	197	963	42,5
	w	207	-	8	29	38	23	30	79	43,9
	i	3 138	1	80	533	809	446	227	1 042	42,6
Veternärmedizin										
Veterinärmedizin allgemein	m	1	-	1	-	-	-	-	-	34,0
Vorklinische Veterinärmedizin	m	44	1	2	11	16	5	1	8	40,8
	w	7	-	-	4	2	-	-	1	38,2
	i	51	1	2	15	18	5	1	9	40,4
Klinisch-Theoretische Veterinärmedizin	m	77	-	5	25	25	11	4	7	41,0
	w	5	-	-	-	1	1	1	2	48,3
	i	82	-	5	25	26	12	5	9	41,3
Klinisch-Praktische Veterinärmedizin	m	42	-	1	7	17	7	7	3	43,8
	w	9	-	-	3	3	1	2	-	42,4
	i	51	-	1	10	20	8	9	3	43,6
Veternärmedizin zusammen	m	164	1	9	43	58	23	12	18	41,7
	w	21	-	-	7	6	2	3	3	42,0
	i	185	1	9	50	64	25	15	21	41,7
Agrar-, Forst- und Ernährungswissenschaften										
Agrar-, Forst- und Ernährungs- wissenschaften allgemein	m	19	-	2	8	3	-	1	5	38,4
	w	2	-	-	1	-	-	-	1	35,0
	i	21	-	2	9	3	-	1	6	38,2
Landespflege, Umweltgestaltung	m	134	-	11	32	26	16	10	39	41,5
	w	21	-	3	7	3	2	1	5	39,1
	i	155	-	14	39	29	18	11	44	41,2
Agrarwissenschaften, Lebensmittel- und Getränketechnologie	m	551	-	32	124	102	44	29	220	40,9
	w	49	-	10	11	8	4	3	13	38,8
	i	600	-	42	135	110	48	32	233	40,7
Forstwissenschaft, Holzwirtschaft	m	122	-	14	30	19	10	13	36	41,0
	w	8	-	-	2	3	1	-	2	41,2
	i	130	-	14	32	22	11	13	38	41,1
Erährungs- und Haushaltswissenschaften	m	97	1	6	21	30	18	7	14	41,6
	w	41	1	3	16	5	6	-	10	38,6
	i	138	2	9	37	35	24	7	24	40,8
Agrar-, Forst- und Ernährungswissenschaften zusammen	m	923	1	65	215	180	88	60	314	41,0
	w	121	1	16	37	19	13	4	31	38,9
	i	1 044	2	81	252	199	101	64	345	40,8

# Hochschulpersonal 2001

## 16 Professoren nach Fächergruppen und Lehr- und Forschungsbereichen der fachlichen Zugehörigkeit, dem Alter bei der Erstberufung zum Professor sowie Durchschnittsalter

Fächergruppe ..... Lehr- und Forschungsbereich  (m = männlich, w = weiblich, i = insgesamt)		Insge- samt	Davon im Alter von ... bis unter ... Jahren bei der Erstberufung zum Professor							Durchschnitts- alter bei der Ernennung zum Professor
			unter 30	30- 35	35- 40	40- 45	45- 50	50 und älter	ohne Alters- angabe	
Ingenieurwissenschaften										
Ingenieurwissenschaften allgemein	m	306	-	28	102	67	38	27	44	40,9
	w	27	1	5	8	5	-	7	1	40,3
	i	333	1	33	110	72	38	34	45	40,8
Bergbau, Huttenwesen	m	73	-	1	7	21	9	12	23	44,3
	w	1	-	-	-	-	-	-	1	-
	i	74	-	1	7	21	9	12	24	44,3
Maschinenbau/Verfahrenstechnik	m	3 184	7	186	763	803	453	360	612	42,1
	w	174	-	18	47	39	18	10	42	40,4
	i	3 358	7	204	810	842	471	370	654	42,0
Elektrotechnik	m	2 176	4	164	559	546	296	177	430	41,4
	w	50	-	4	12	9	5	4	16	40,8
	i	2 226	4	168	571	555	301	181	446	41,4
Verkehrstechnik, Nautik	m	254	-	22	58	57	39	29	49	42,2
	w	7	-	-	2	2	-	1	2	43,0
	i	261	-	22	60	59	39	30	51	42,2
Architektur	m	934	1	30	196	244	154	102	207	42,8
	w	125	-	7	24	39	18	8	29	41,8
	i	1 059	1	37	220	283	172	110	236	42,7
Raumplanung	m	71	-	7	19	17	10	7	11	41,7
	w	14	-	1	2	3	4	3	1	44,8
	i	85	-	8	21	20	14	10	12	42,2
Bauingenieurwesen	m	1 133	3	61	228	284	173	134	250	42,7
	w	41	-	4	15	6	5	-	11	38,9
	i	1 174	3	65	243	290	178	134	261	42,5
Vermessungswesen	m	215	2	30	57	39	18	15	54	39,8
	w	12	-	-	5	3	-	1	3	40,3
	i	227	2	30	62	42	18	16	57	39,8
Ingenieurwissenschaften zusammen	m	8 346	17	529	1 989	2 078	1 190	863	1 680	42,0
	w	451	1	39	115	106	50	34	106	40,9
	i	8 797	18	568	2 104	2 184	1 240	897	1 786	41,9
Kunst, Kunstwissenschaft										
Kunst, Kunstwissenschaft allgemein	m	239	2	17	36	67	27	26	64	42,2
	w	81	-	2	8	19	9	10	33	44,0
	i	320	2	19	44	86	36	36	97	42,6
Bildende Kunst	m	239	-	11	54	62	56	40	16	43,5
	w	63	-	1	11	22	12	11	6	44,3
	i	302	-	12	65	84	68	51	22	43,7
Gestaltung	m	573	6	48	145	123	69	83	99	42,0
	w	161	3	20	31	40	25	13	29	41,2
	i	734	9	68	176	163	94	96	128	41,8
Darstellende Kunst, Film und Fernsehen, Theaterwissenschaft	m	194	-	11	19	33	39	46	46	45,8
	w	79	1	4	8	18	17	18	13	44,9
	i	273	1	15	27	51	56	64	59	45,5
Musik, Musikwissenschaft	m	1 131	30	178	276	238	138	135	136	40,6
	w	326	9	49	64	62	62	46	34	41,6
	i	1 457	39	227	340	300	200	181	170	40,8
Kunst, Kunstwissenschaft zusammen	m	2 376	38	265	530	523	329	330	361	41,8
	w	710	13	76	122	161	125	98	115	42,3
	i	3 086	51	341	652	684	454	428	476	41,9

# Hochschulpersonal 2001

## 16 Professoren nach Fächergruppen und Lehr- und Forschungsbereichen der fachlichen Zugehörigkeit, dem Alter bei der Erstberufung zum Professor sowie Durchschnittsalter

Fächergruppe ..... Lehr- und Forschungsbereich  (m = männlich, w = weiblich, i = insgesamt)		Insge- samt	Davon im Alter von ... bis unter ... Jahren bei der Erstberufung zum Professor							Durchschnitts- alter bei der Ernennung zum Professor	
			unter 30	30- 35	35- 40	40- 45	45- 50	50 und älter	ohne Alters- angabe		
Zentrale Einrichtungen (ohne klinikspezifische Einrichtungen)											
Hochschule insgesamt	m	20	-	-	1	1	-	-	18	40,0	
	w	2	-	-	-	-	-	-	2	-	
	i	22	-	-	1	1	-	-	20	40,0	
Zentrale Hochschulverwaltung	m	83	-	10	16	3	3	4	47	38,3	
	w	15	-	-	1	-	-	2	12	47,7	
	i	98	-	10	17	3	3	6	59	39,0	
Hochschulrechenzentrum	m	8	-	-	2	2	-	-	4	40,5	
Zentrale wissenschaftliche Einrichtungen	m	149	-	23	38	38	13	9	28	40,0	
	w	12	-	2	4	1	2	-	3	39,2	
	i	161	-	25	42	39	15	9	31	39,9	
Übrige Ausbildungseinrichtungen	m	36	-	2	5	6	5	1	17	41,7	
	w	4	-	-	1	1	1	-	1	40,7	
	i	40	-	2	6	7	6	1	18	41,5	
Mit der Hochschule verbundene sowie hochschulfremde Einrichtungen	m	31	-	2	9	8	5	3	4	41,6	
	w	1	-	-	-	1	-	-	-	43,0	
	i	32	-	2	9	9	5	3	4	41,7	
Zentrale Einrichtungen (ohne klinik- spezifische Einrichtungen) zusammen	m	327	-	37	71	58	26	17	118	40,1	
	w	34	-	2	6	3	3	2	18	41,3	
	i	361	-	39	77	61	29	19	136	40,2	
Zentrale Einrichtungen der Hochschulkliniken (nur Humanmedizin)											
Kliniken insgesamt, Zentrale Dienste	m	59	-	-	3	10	8	5	33	45,0	
	w	3	-	-	-	1	1	1	-	45,7	
	i	62	-	-	3	11	9	6	33	45,1	
Mit den Kliniken verbundene sowie klinikfremde Einrichtungen	m	1	-	-	-	1	-	-	-	44,0	
	w	2	-	-	-	-	1	-	1	48,0	
	i	3	-	-	-	1	1	-	1	46,0	
Zentrale Einrichtungen der Hochschulkliniken (nur Humanmedizin) zusammen	m	60	-	-	3	11	8	5	33	45,0	
	w	5	-	-	-	1	2	1	1	46,3	
	i	65	-	-	3	12	10	6	34	45,2	
Insgesamt	m	33 445	170	2 936	8 030	7 499	3 964	2 606	8 240	41,1	
	w	4 216	29	337	858	907	558	383	1 144	41,6	
	i	37 661	199	3 273	8 888	8 406	4 522	2 989	9 384	41,1	



# Hochschulpersonal 2001

## 17 Verwaltungs-, technisches und sonstiges Personal nach Fächergruppen und Lehr- und Forschungsbereichen der fachlichen Zugehörigkeit, Tätigkeitsbereichen und Dienstverhältnissen

Fächergruppe ..... Lehr- und Forschungsbereich  (m = männlich, w = weiblich, i = insgesamt)		Insgesamt		Tätigkeitsbereich							Dienstverhältnis (nur für hauptberufl. Personal)			
		Insgesamt	dar. höherer Dienst	Verwaltung		Bibliothek		Techn. Dienst		sonst. Bereiche	Beamte	Ange-stellte	Arbei-ter	Prakti-kanten, Auszu-bildende, Sonstige
				zu-sammen	dar. höherer Dienst	zu-sammen	dar. höherer Dienst	zu-sammen	dar. höherer Dienst					
Sprach- und Kultur-wissenschaften														
Sprach- und Kultur-wissenschaften allgemein	m	103	8	16	4	12	-	25	2	50	5	52	8	3
	w	279	10	198	10	10	-	12	-	59	1	226	5	3
	i	382	18	214	14	22	-	37	2	109	6	278	13	6
Evang. Theologie	m	43	2	8	1	11	1	1	-	23	4	17	6	-
	w	307	-	217	-	30	-	1	-	59	-	262	26	-
	i	350	2	225	1	41	1	2	-	82	4	279	32	-
Katholische Theologie	m	26	-	3	-	10	-	5	-	8	2	14	3	-
	w	253	-	212	-	18	-	6	-	17	1	247	2	-
	i	279	-	215	-	28	-	11	-	25	3	261	5	-
Philosophie	m	42	3	11	3	6	-	9	-	16	3	24	1	-
	w	281	2	223	2	15	-	9	-	34	3	250	13	-
	i	323	5	234	5	21	-	18	-	50	6	274	14	-
Geschichte	m	173	3	24	3	10	-	77	-	62	4	112	19	1
	w	735	2	471	1	58	-	75	1	131	3	636	33	-
	i	908	5	495	4	68	-	152	1	193	7	748	52	1
Bibliothekswiss., Doku-mentation, Publizistik	m	80	1	22	1	5	-	44	-	9	4	68	3	3
	w	189	3	148	3	7	-	19	-	15	1	182	1	5
	i	269	4	170	4	12	-	63	-	24	5	250	4	8
Allg. und vergleichende Literatur- und Sprach-wissenschaft	m	74	5	14	2	-	-	34	1	26	5	47	6	1
	w	275	3	205	1	15	-	13	-	42	3	246	9	1
	i	349	8	219	3	15	-	47	1	68	8	293	15	2
Altphilologie (klass. Philologie)	m	17	2	6	2	6	-	1	-	4	1	13	3	-
	w	91	1	62	-	11	-	-	-	18	-	80	6	-
	i	108	3	68	2	17	-	1	-	22	1	93	9	-
Germanistik (Deutsch, germanische Sprachen ohne Anglistik)	m	75	2	12	2	12	-	11	-	40	2	35	9	-
	w	518	7	368	3	36	-	22	2	92	2	448	10	1
	i	593	9	380	5	48	-	33	2	132	4	483	19	1
Anglistik, Amerikanistik	m	25	4	8	4	3	-	2	-	12	4	10	1	1
	w	291	1	209	1	22	-	9	-	51	3	248	7	-
	i	316	5	217	5	25	-	11	-	63	7	258	8	1
Romanistik	m	41	2	6	2	4	-	3	-	28	3	11	2	-
	w	329	4	204	3	28	-	9	1	88	3	255	8	2
	i	370	6	210	5	32	-	12	1	116	6	266	10	2
Slawistik, Baltistik, Finno-Ugristik	m	7	-	1	-	3	-	2	-	1	-	6	1	-
	w	73	-	53	-	8	-	3	-	9	-	69	3	-
	i	80	-	54	-	11	-	5	-	10	-	75	4	-
Sonstige/Außereurop. Sprach- und Kultur-wissenschaften	m	38	5	19	5	5	-	3	-	11	-	29	3	1
	w	214	1	158	1	21	-	9	-	26	1	194	5	-
	i	252	6	177	6	26	-	12	-	37	1	223	8	1
Kulturwissensch. i.e.S.	m	13	1	4	-	-	-	4	1	5	1	7	1	-
	w	71	1	48	-	4	-	8	1	11	-	63	3	-
	i	84	2	52	-	4	-	12	2	16	1	70	4	-
Psychologie	m	172	12	26	5	5	-	83	5	58	4	122	18	13
	w	637	6	432	3	34	-	91	1	80	2	594	18	3
	i	809	18	458	8	39	-	174	6	138	6	716	36	16
Erziehungswissenschaften	m	100	7	31	5	5	-	37	2	27	7	68	8	-
	w	648	5	462	2	28	-	29	1	129	3	588	10	1
	i	748	12	493	7	33	-	66	3	156	10	656	18	1
Sonderpädagogik	m	10	-	2	-	1	-	5	-	2	-	8	1	-
	w	98	1	56	-	11	-	10	-	21	1	84	1	-
	i	108	1	58	-	12	-	15	-	23	1	92	2	-
Sprach- und Kultur-wissenschaften zusammen	m	1 039	57	213	39	98	1	346	11	382	49	643	93	23
	w	5 289	47	3 726	30	356	-	325	7	882	27	4 672	160	16
	i	6 328	104	3 939	69	454	1	671	18	1 264	76	5 315	253	39

Statistisches Bundesamt, Fachserie 11, Reihe 4.4, 2001

# Hochschulpersonal 2001

## 17 Verwaltungs-, technisches und sonstiges Personal nach Fächergruppen und Lehr- und Forschungsbereichen der fachlichen Zugehörigkeit, Tätigkeitsbereichen und Dienstverhältnissen

Fächergruppe ..... Lehr- und Forschungsbereich  (m = männlich, w = weiblich, i = insgesamt)		Insgesamt	Tätigkeitsbereich							Dienstverhältnis (nur für hauptberufl. Personal)				
			Verwaltung		Bibliothek		Techn. Dienst		sonst. Be- reiche	Beamte	Ange- stellte	Arbei- ter	Prakti- kanten, Auszu- bildende, Sonstige	
			zu- sammen	dar. höhe- rer Dienst	zu- sammen	dar. höhe- rer Dienst	zu- sammen	dar. höhe- rer Dienst						
Sport														
Sport	m	280	15	50	14	1	-	63	-	166	10	110	153	1
	w	331	6	192	5	12	-	36	-	91	2	261	51	3
	i	611	21	242	19	13	-	99	-	257	12	371	204	4
Sport zusammen	m	280	15	50	14	1	-	63	-	166	10	110	153	1
	w	331	6	192	5	12	-	36	-	91	2	261	51	3
	i	611	21	242	19	13	-	99	-	257	12	371	204	4
Rechts-, Wirtschafts- und Sozialwissenschaften														
Rechts-, Wirtschafts- u. Sozialwiss. allgemein	m	22	4	4	2	3	1	5	1	10	1	12	5	-
	w	132	23	75	23	23	-	21	-	13	10	114	7	1
	i	154	27	79	25	26	1	26	1	23	11	126	12	1
Regionalwissenschaften	m	3	-	-	-	-	-	2	-	1	-	2	1	-
	w	31	1	24	-	3	1	-	-	4	-	29	2	-
	i	34	1	24	-	3	1	2	-	5	-	31	3	-
Politikwissenschaften	m	38	8	13	6	8	2	-	-	17	8	14	-	-
	w	242	3	205	3	12	-	2	-	23	4	219	5	1
	i	280	11	218	9	20	2	2	-	40	12	233	5	1
Sozialwissenschaften	m	49	6	14	5	5	1	8	-	22	6	26	2	-
	w	409	2	295	1	16	-	8	1	90	2	373	6	1
	i	458	8	309	6	21	1	16	1	112	8	399	8	1
Sozialwesen	m	120	14	45	8	-	-	43	3	32	5	95	6	1
	w	345	6	232	3	5	-	48	2	60	-	311	5	2
	i	465	20	277	11	5	-	91	5	92	5	406	11	3
Rechtswissenschaften	m	196	15	27	6	44	3	17	4	108	11	79	14	1
	w	1 262	7	895	6	146	-	55	1	166	9	1 139	32	1
	i	1 458	22	922	12	190	3	72	5	274	20	1 218	46	2
Verwaltungswissenschaft	m	335	18	194	18	4	-	32	-	105	159	70	102	3
	w	417	5	325	5	25	-	2	-	65	62	292	56	7
	i	752	23	519	23	29	-	34	-	170	221	362	158	10
Wirtschaftswissenschaften	m	517	22	115	15	24	1	173	3	205	29	322	13	15
	w	2 070	26	1 553	17	123	3	127	5	267	19	1 938	12	9
	i	2 587	48	1 668	32	147	4	300	8	472	48	2 260	25	24
Wirtschaftsingenieurwesen	m	69	3	3	1	-	-	56	2	10	10	54	2	2
	w	84	1	54	-	1	-	20	1	9	-	83	-	1
	i	153	4	57	1	1	-	76	3	19	10	137	2	3
Rechts-, Wirtschafts- und Sozialwissensch. zusammen	m	1 349	90	415	61	88	8	336	13	510	229	674	145	22
	w	4 992	74	3 658	58	354	4	283	10	697	106	4 498	125	23
	i	6 341	164	4 073	119	442	12	619	23	1 207	335	5 172	270	45
Mathematik, Naturwissenschaften														
Mathematik, Naturwissen- schaften allgemein	m	179	12	11	1	1	-	126	10	41	-	139	25	11
	w	243	2	120	1	1	-	84	1	38	2	213	8	18
	i	422	14	131	2	2	-	210	11	79	2	352	33	29
Mathematik	m	161	21	35	14	3	-	79	5	44	7	117	5	3
	w	764	2	608	1	27	-	60	-	69	1	729	20	2
	i	925	23	643	15	30	-	139	5	113	8	846	25	5
Informatik	m	896	52	101	25	3	-	637	27	155	39	723	26	17
	w	976	6	614	4	13	-	235	-	114	7	915	8	18
	i	1 872	58	715	29	16	-	872	27	269	46	1 638	34	35
Physik, Astronomie	m	2 716	123	100	16	3	-	1 618	103	995	16	1 747	644	300
	w	1 584	7	784	4	30	-	510	2	260	8	1 374	139	56
	i	4 300	130	884	20	33	-	2 128	105	1 255	24	3 121	783	356

# Hochschulpersonal 2001

## 17 Verwaltungs-, technisches und sonstiges Personal nach Fächergruppen und Lehr- und Forschungsbereichen der fachlichen Zugehörigkeit, Tätigkeitsbereichen und Dienstverhältnissen

Fachgruppe ..... Lehr- und Forschungsbereich  (m = männlich, w = weiblich, i = insgesamt)	Insgesamt		Tätigkeitsbereich							Dienstverhältnis (nur für hauptberufl. Personal)				
	Insgesamt	dar. höherer Dienst	Verwaltung		Bibliothek		Techn. Dienst		sonst. Be- reiche	Beamte	Ange- stellte	Arbei- ter	Prakti- kanten, Auszubildende, Sonstige	
			zusammen	dar höherer Dienst	zusammen	dar höherer Dienst	zusammen	dar. höherer Dienst						
Chemie	m	1 978	62	74	16	8	-	1 231	43	665	17	1 354	377	224
	w	2 789	7	734	4	21	-	1 550	3	484	1	2 388	199	189
	i	4 767	69	808	20	29	-	2 781	46	1 149	18	3 742	576	413
Pharmazie	m	280	10	17	6	-	-	159	2	104	10	183	65	22
	w	747	4	155	2	1	-	421	-	170	1	645	70	31
	i	1 027	14	172	8	1	-	580	2	274	11	828	135	53
Biologie	m	1 547	48	83	20	4	-	688	23	772	23	790	583	141
	w	3 800	24	768	16	37	-	2 199	8	796	8	3 095	570	109
	i	5 347	72	851	36	41	-	2 887	31	1 568	31	3 885	1 153	250
Geowissenschaften (ohne Geographie)	m	634	19	30	6	6	-	407	13	191	6	459	104	55
	w	837	6	314	1	26	-	382	5	115	2	741	65	21
	i	1 471	25	344	7	32	-	789	18	306	8	1 200	169	76
Geographie	m	137	14	18	4	2	-	98	10	19	4	119	7	1
	w	381	5	209	1	29	-	104	3	39	2	350	19	-
	i	518	19	227	5	31	-	202	13	58	6	469	26	1
Mathematik, Naturwissen- schaften zusammen	m	8 528	361	469	108	30	-	5 043	236	2 986	122	5 631	1 836	774
	w	12 121	63	4 306	34	185	-	5 545	22	2 085	32	10 450	1 098	444
	i	20 649	424	4 775	142	215	-	10 588	258	5 071	154	16 081	2 934	1 218
Humanmedizin														
Humanmedizin allgemein	m	33	7	12	6	-	-	6	1	15	4	18	8	1
	w	98	10	77	10	-	-	5	-	16	4	84	5	1
	i	131	17	89	16	-	-	11	1	31	8	102	13	2
Vorklinische Humanmedizin (einschl. Zahnmedizin)	m	868	30	39	4	2	1	381	15	446	12	634	130	37
	w	2 883	11	367	1	8	-	1 119	3	1 389	2	2 560	253	28
	i	3 751	41	406	5	10	1	1 500	18	1 835	14	3 194	383	65
Klinisch-Theoretische Humanmedizin (einschl. Zahnmedizin)	m	1 668	73	157	19	7	-	634	28	870	15	1 337	221	40
	w	10 832	58	1 509	12	35	3	4 106	12	5 182	3	9 970	690	96
	i	12 500	131	1 666	31	42	3	4 740	40	6 052	18	11 307	911	136
Klinisch-Praktische Humanmedizin (ohne Zahnmedizin)	m	12 390	167	503	42	7	1	1 085	56	10 795	26	11 522	591	175
	w	73 683	117	5 005	31	47	-	7 202	24	61 429	17	68 451	3 420	1 659
	i	86 073	284	5 508	73	54	1	8 287	80	72 224	43	79 973	4 011	1 834
Zahnmedizin (klinisch-praktisch)	m	567	8	38	2	1	-	153	3	375	1	470	86	6
	w	3 938	4	442	4	7	-	897	-	2 592	-	3 488	202	247
	i	4 505	12	480	6	8	-	1 050	3	2 967	1	3 958	288	253
Humanmedizin zusammen	m	15 526	285	749	73	17	2	2 259	103	12 501	58	13 981	1 036	259
	w	91 434	200	7 400	58	97	3	13 329	39	70 608	26	84 553	4 570	2 031
	i	106 960	485	8 149	131	114	5	15 588	142	83 109	84	98 534	5 606	2 290
Veterinärmedizin														
Veterinärmedizin allgemein	m	32	1	3	1	-	-	-	-	29	-	3	19	8
	w	40	-	16	-	-	-	2	-	22	-	19	10	11
	i	72	1	19	1	-	-	2	-	51	-	22	29	19
Vorklin. Veterinärmedizin	m	83	3	5	2	-	-	53	1	25	1	58	19	4
	w	226	1	31	1	-	-	140	-	55	-	182	35	8
	i	309	4	36	3	-	-	193	1	80	1	240	54	12
Klinisch-Theoretische Veterinärmedizin	m	153	-	1	-	1	-	76	-	75	2	77	67	5
	w	524	-	80	-	2	-	298	-	144	-	393	106	22
	i	677	-	81	-	3	-	374	-	219	2	470	173	27
Klinisch-Praktische Veterinärmedizin	m	183	-	4	-	-	-	24	-	155	-	29	143	9
	w	447	1	73	-	-	-	152	1	222	-	247	119	69
	i	630	1	77	-	-	-	176	1	377	-	276	262	78
Veterinärmedizin zusammen	m	451	4	13	3	1	-	153	1	284	3	167	248	26
	w	1 237	2	200	1	2	-	592	1	443	-	841	270	110
	i	1 688	6	213	4	3	-	745	2	727	3	1 008	518	136

# Hochschulpersonal 2001

## 17 Verwaltungs-, technisches und sonstiges Personal nach Fächergruppen und Lehr- und Forschungsbereichen der fachlichen Zugehörigkeit, Tätigkeitsbereichen und Dienstverhältnissen

Fächergruppe ..... Lehr- und Forschungsbereich  (m = männlich, w = weiblich, i = insgesamt)	Insgesamt		Tätigkeitsbereich							Dienstverhältnis (nur für hauptberufl. Personal)				
	Insgesamt	dar. höherer Dienst	Verwaltung		Bibliothek		Techn. Dienst		sonst. Bereiche	Beamte	Angestellte	Arbeiter	Praktikanten, Auszubildende, Sonstige	
			zusammen	dar. höherer Dienst	zusammen	dar. höherer Dienst	zusammen	dar. höherer Dienst						
Agrar-, Forst- und Ernährungswissenschaften														
Agrar-, Forst- und Ernährungswiss. allgemein	m	32	1	5	-	-	-	15	1	12	2	22	8	-
	w	50	-	25	-	-	-	14	-	11	2	38	10	-
	i	82	1	30	-	-	-	29	1	23	4	60	18	-
Landespflege, Umweltgestaltung	m	108	-	3	-	-	-	56	-	49	3	58	42	5
	w	152	-	44	-	-	-	76	-	32	-	125	24	3
	i	260	-	47	-	-	-	132	-	81	3	183	66	8
Agrarwissenschaften, Lebensmittel- und Getränketechnologie	m	1 225	24	35	10	1	-	581	14	608	14	623	463	111
	w	2 120	3	545	-	12	-	1 053	3	510	2	1 631	344	123
	i	3 345	27	580	10	13	-	1 634	17	1 118	16	2 254	807	234
Forstwissenschaft, Holzwirtschaft	m	162	16	15	8	-	-	84	1	63	12	101	47	2
	w	241	2	93	1	2	-	116	-	30	2	214	16	9
	i	403	18	108	9	2	-	200	1	93	14	315	63	11
Ernährungs- und Haushaltswissenschaften	m	28	1	3	1	-	-	19	-	6	1	23	4	-
	w	151	-	55	-	1	-	79	-	16	-	140	10	1
	i	179	1	58	1	1	-	98	-	22	1	163	14	1
Agrar-, Forst- u. Ernährungswissensch. zusammen	m	1 555	42	61	19	1	-	755	16	738	32	827	564	118
	w	2 714	5	762	1	15	-	1 338	3	599	6	2 148	404	136
	i	4 269	47	823	20	16	-	2 093	19	1 337	38	2 975	968	254
Ingenieurwissenschaften														
Ingenieurwissenschaften allgemein	m	331	19	6	1	-	-	228	16	97	12	247	54	16
	w	257	11	112	3	2	-	121	8	22	1	246	8	2
	i	588	30	118	4	2	-	349	24	119	13	493	62	18
Bergbau, Hüttenwesen	m	316	2	1	-	-	-	109	2	206	-	131	93	92
	w	203	3	77	2	4	-	74	1	48	1	171	10	21
	i	519	5	78	2	4	-	183	3	254	1	302	103	113
Maschinenbau/Verfahrenstechnik	m	4 865	196	188	27	1	-	3 100	165	1 576	206	3 162	1 005	471
	w	2 799	27	1 250	5	7	-	1 196	21	346	9	2 554	95	130
	i	7 664	223	1 438	32	8	-	4 296	186	1 922	215	5 716	1 100	601
Elektrotechnik	m	2 442	119	85	20	1	-	1 689	96	667	122	1 708	360	219
	w	1 238	11	674	5	7	-	406	5	151	6	1 150	51	29
	i	3 680	130	759	25	8	-	2 095	101	818	128	2 858	411	248
Verkehrstechnik, Nautik	m	352	23	12	1	-	-	242	19	98	-	258	68	26
	w	164	2	100	-	1	-	47	1	16	-	151	10	3
	i	516	25	112	1	1	-	289	20	114	-	409	78	29
Architektur	m	266	3	16	1	3	-	204	2	43	21	213	22	9
	w	471	2	326	1	3	-	117	1	25	2	452	5	9
	i	737	5	342	2	6	-	321	3	68	23	665	27	18
Raumplanung	m	38	1	4	-	2	-	28	1	4	-	35	1	-
	w	93	-	63	-	-	-	28	-	2	-	92	1	-
	i	131	1	67	-	2	-	56	1	6	-	127	2	-
Bauingenieurwesen	m	1 351	66	65	10	2	-	942	54	342	59	938	242	106
	w	1 083	7	558	1	14	-	407	6	104	6	1 009	31	28
	i	2 434	73	623	11	16	-	1 349	60	446	65	1 947	273	134
Vermessungswesen	m	179	22	1	-	1	-	143	21	34	5	141	31	2
	w	115	3	68	-	2	-	36	3	9	-	107	5	3
	i	294	25	69	-	3	-	179	24	43	5	248	36	5
Ingenieurwissenschaften zusammen	m	10 140	451	378	60	10	-	6 685	376	3 067	425	6 833	1 876	941
	w	6 423	66	3 228	17	40	-	2 432	46	723	25	5 932	216	225
	i	16 563	517	3 606	77	50	-	9 117	422	3 790	450	12 765	2 092	1 166

# Hochschulpersonal 2001

## 17 Verwaltungs-, technisches und sonstiges Personal nach Fächergruppen und Lehr- und Forschungsbereichen der fachlichen Zugehörigkeit, Tätigkeitsbereichen und Dienstverhältnissen

Fächergruppe ..... Lehr- und Forschungsbereich  (m = männlich, w = weiblich, i = insgesamt)	Insgesamt		Tätigkeitsbereich							Dienstverhältnis (nur für hauptberufl. Personal)				
			Verwaltung		Bibliothek		Techn. Dienst		sonst. Be- reiche	Beamte	Ange- stellte	Arbei- ter	Prakti- kanten, Auszu- bildende, Sonstige	
	Insgesamt	dar. höherer Dienst	zu- sammen	dar. höherer Dienst	zu- sammen	dar höherer Dienst	zu- sammen	dar höherer Dienst						
Kunst, Kunstwissenschaft														
Kunst, Kunstwissen- schaft allgemein	m	64	2	7	1	4	-	37	1	16	1	49	13	-
	w	180	1	106	1	16	-	37	-	21	-	166	9	-
	i	244	3	113	2	20	-	74	1	37	1	215	22	-
Bildende Kunst	m	37	2	3	1	-	-	28	1	6	-	31	6	-
	w	28	-	10	-	-	-	12	-	6	-	26	2	-
	i	65	2	13	1	-	-	40	1	12	-	57	8	-
Gestaltung	m	238	6	18	3	-	-	173	3	47	14	194	27	-
	w	149	2	60	1	4	-	57	1	28	1	137	5	5
	i	387	8	78	4	4	-	230	4	75	15	331	32	5
Darstellende Kunst, Film und Fernsehen, Theaterwissenschaft	m	83	12	14	4	-	-	60	7	9	3	76	4	-
	w	110	6	78	4	15	-	14	2	3	4	105	1	-
	i	193	18	92	8	15	-	74	9	12	7	181	5	-
Musik, Musikwissenschaft	m	34	7	16	7	-	-	7	-	11	-	23	8	-
	w	114	2	77	-	5	-	8	-	24	-	100	10	-
	i	148	9	93	7	5	-	15	-	35	-	123	18	-
Kunst, Kunstwissen- schaft zusammen	m	456	29	58	16	4	-	305	12	89	18	373	58	-
	w	581	11	331	6	40	-	128	3	82	5	534	27	5
	i	1 037	40	389	22	44	-	433	15	171	23	907	85	5
Zentrale Einrichtungen (ohne klinikspezifische Einrichtungen)														
Hochschule insgesamt	m	286	78	134	61	6	-	70	7	76	78	143	51	1
	w	458	64	322	41	16	-	36	-	84	37	369	30	9
	i	744	142	456	102	22	-	106	7	160	115	512	81	10
Zentr. Hochschulverwaltung	m	11 650	1 940	6 086	1 756	58	7	1 554	124	3 952	2 823	5 259	2 691	641
	w	18 784	1 345	15 181	1 248	215	2	495	29	2 893	1 788	14 555	1 356	820
	i	30 434	3 285	21 267	3 004	273	9	2 049	153	6 845	4 611	19 814	4 047	1 461
Zentral verwaltete Hörsäle und Lehrräume	w	1	-	1	-	-	-	-	-	-	-	1	-	-
Zentralbibliothek	m	3 221	542	255	39	2 296	477	211	20	459	1 067	1 771	169	46
	w	8 171	367	441	30	6 735	329	152	3	843	2 143	5 280	297	142
	i	11 392	909	696	69	9 031	806	363	23	1 302	3 210	7 051	466	188
Hochschulrechenzentrum	m	2 060	388	417	174	4	1	1 282	196	357	141	1 707	29	127
	w	888	63	324	30	7	1	394	24	163	15	804	14	39
	i	2 948	451	741	204	11	2	1 676	220	520	156	2 511	43	166
Zentrale wissenschaft- liche Einrichtungen	m	1 399	131	157	79	31	1	620	38	591	36	864	374	104
	w	1 443	85	712	69	61	1	259	5	411	39	1 087	239	60
	i	2 842	216	869	148	92	2	879	43	1 002	75	1 951	613	164
Zentrale Betriebs- und Versorgungseinrichtungen	m	6 324	141	479	47	5	1	1 641	91	4 199	129	1 929	3 875	232
	w	2 866	18	553	9	18	-	321	8	1 974	10	937	1 793	46
	i	9 190	159	1 032	56	23	1	1 962	99	6 173	139	2 866	5 668	278
Soziale Einrichtungen	m	41	4	7	2	2	-	1	-	31	1	20	15	4
	w	147	8	32	7	-	-	4	-	111	-	107	36	4
	i	188	12	39	9	2	-	5	-	142	1	127	51	8
Übrige Ausbildungs- einrichtungen	m	634	41	208	26	5	1	65	2	356	105	211	50	114
	w	1 012	28	487	9	14	2	75	2	436	55	636	31	216
	i	1 646	69	695	35	19	3	140	4	792	160	847	81	330
Mit der Hochschule ver- bundene sowie hochschul- fremde Einrichtungen	m	328	59	62	26	12	2	154	30	100	20	211	69	26
	w	507	27	204	16	25	2	118	7	160	17	378	97	15
	i	835	86	266	42	37	4	272	37	260	37	589	166	41
Zentrale Einrichtungen (ohne klinikspezifische Einrichtungen) zusammen	m	25 943	3 324	7 805	2 210	2 419	490	5 598	508	10 121	4 400	12 115	7 323	1 295
	w	34 277	2 005	18 257	1 459	7 091	337	1 854	78	7 075	4 104	24 154	3 893	1 351
	i	60 220	5 329	26 062	3 669	9 510	827	7 452	586	17 196	8 504	36 269	11 216	2 646

Hochschulpersonal 2001

17 Verwaltungs-, technisches und sonstiges Personal nach Fächergruppen und Lehr- und Forschungsbereichen  
der fachlichen Zugehörigkeit, Tätigkeitsbereichen und Dienstverhältnissen

Fächergruppe ----- Lehr- und Forschungsbereich  (m = männlich, w = weiblich, i = insgesamt)		Insgesamt		Tätigkeitsbereich							Dienstverhältnis (nur für hauptberufl. Personal)					
				Verwaltung		Bibliothek		Techn. Dienst		sonst. Be- reiche	Beamte	Ange- stellte	Arbei- ter	Prakti- kanten, Auszu- bildende, Sonstige		
		Insge- samt	dar. höhe- rer Dienst	zu- sammen	dar. höhe- rer Dienst	zu- sammen	dar. höhe- rer Dienst	zu- sammen	dar. höhe- rer Dienst							
Zentrale Einrichtungen der Hochschulkliniken (nur Humanmedizin)																
Kliniken insgesamt,	m	13 617	913	3 293	581	23	4	1 890	207	8 411	553	6 109	6 676	258		
Zentrale Dienste	w	22 876	502	7 342	329	87	9	1 263	43	14 184	309	14 875	7 164	500		
	i	36 493	1 415	10 635	910	110	13	3 153	250	22 595	862	20 984	13 840	758		
Soziale Einrichtungen der Kliniken	m	48	2	7	2	-	-	-	-	41	4	35	7	2		
	w	409	9	60	8	1	-	4	-	344	11	352	31	13		
	i	457	11	67	10	1	-	4	-	385	15	387	38	15		
Übrige Ausbildungsein- richtungen der Kliniken	m	1 007	10	8	1	1	-	10	1	988	2	149	5	851		
	w	6 393	45	131	1	2	-	86	1	6 174	1	934	18	5 438		
	i	7 400	55	139	2	3	-	96	2	7 162	3	1 083	23	6 289		
Mit den Kliniken ver- bundene sowie klinik- fremde Einrichtungen	m	34	2	13	2	1	-	1	-	19	2	19	4	1		
	w	56	1	9	-	1	-	5	-	41	3	20	31	-		
	i	90	3	22	2	2	-	6	-	60	5	39	35	1		
Zentrale Einrichtungen der Hochschulkliniken (nur Humanmedizin) zusammen	m	14 706	927	3 321	586	25	4	1 901	208	9 459	561	6 312	6 692	1 112		
	w	29 734	557	7 542	338	91	9	1 358	44	20 743	324	16 181	7 244	5 951		
	i	44 440	1 484	10 863	924	116	13	3 259	252	30 202	885	22 493	13 936	7 063		
Insgesamt	m	79 973	5 585	13 532	3 189	2 694	505	23 444	1 484	40 303	5 907	47 666	20 024	4 571		
	w	189 133	3 036	49 602	2 007	8 283	353	27 220	253	104 028	4 657	154 224	18 058	10 295		
	i	269 106	8 621	63 134	5 196	10 977	858	50 664	1 737	144 331	10 564	201 890	38 082	14 866		

# Hochschulpersonal 2001

## 18 Verwaltungs-, technisches und sonstiges Personal nach Fächergruppen der fachlichen Zugehörigkeit, Dienstbezeichnungen, Beschäftigungsverhältnissen und Arten der Finanzierung

Fachgruppe ..... Dienstbezeichnung  (m = männlich, w = weiblich, i = insgesamt)		Ins- gesamt	Vollzeitbeschäftigte			Teilzeitbeschäftigte				Finanzierung aus			Nicht finan- ziert/ ohne Angabe	
			zu- sammen	auf Dauer	auf Zeit	zu- sammen	mit weniger als 1/2	mit 1/2 bis un- ter 2/3	mit mind 2/3	dem Stel- len- plan	sonst Haus- halts- mitteln	Dritt- mitteln		
							der regelmäßigen Arbeitszeit							
Sprach- und Kulturwissenschaften														
Verwaltungspersonal														
im höheren Dienst	m	39	30	27	3	9	-	9	-	29	8	2	-	
	w	30	23	17	6	7	-	7	-	19	5	6	-	
	i	69	53	44	9	16	-	16	-	48	13	8	-	
im gehobenen-, mittleren- oder einfachen Dienst	m	174	102	73	29	72	9	46	17	131	7	35	1	
	w	3 696	1 438	1 308	130	2 258	134	1 819	305	3 364	136	182	14	
	i	3 870	1 540	1 381	159	2 330	143	1 865	322	3 495	143	217	15	
Zusammen	m	213	132	100	32	81	9	55	17	160	15	37	1	
	w	3 726	1 461	1 325	136	2 265	134	1 826	305	3 383	141	188	14	
	i	3 939	1 593	1 425	168	2 346	143	1 881	322	3 543	156	225	15	
Bibliothekspersonal														
im höheren Dienst	m	7	5	5	-	2	-	2	-	7	-	-	-	
	w	19	4	4	-	15	1	13	1	11	-	8	-	
	i	26	9	9	-	17	1	15	1	18	-	8	-	
im gehobenen-, mittleren- oder einfachen Dienst	m	91	53	47	6	38	9	19	10	72	12	7	-	
	w	337	145	130	15	192	29	129	34	258	57	22	-	
	i	428	198	177	21	230	38	148	44	330	69	29	-	
Zusammen	m	98	58	52	6	40	9	21	10	79	12	7	-	
	w	356	149	134	15	207	30	142	35	269	57	30	-	
	i	454	207	186	21	247	39	163	45	348	69	37	-	
Technisches Personal														
im höheren Dienst	m	13	13	12	1	-	-	-	-	10	3	-	-	
	w	7	6	-	6	1	-	1	-	-	2	5	-	
	i	20	19	12	7	1	-	1	-	10	5	5	-	
im gehobenen-, mittleren- oder einfachen Dienst	m	333	278	240	38	55	8	33	14	263	35	33	2	
	w	318	204	167	37	114	7	83	24	192	78	48	-	
	i	651	482	407	75	169	15	116	38	455	113	81	2	
Zusammen	m	346	291	252	39	55	8	33	14	273	38	33	2	
	w	325	210	167	43	115	7	84	24	192	80	53	-	
	i	671	501	419	82	170	15	117	38	465	118	86	2	
Sonstiges Personal														
im höheren Dienst	m	6	3	3	-	3	-	2	1	3	1	2	-	
	w	37	5	3	2	32	2	26	4	30	1	6	-	
	i	43	8	6	2	35	2	28	5	33	2	8	-	
im gehobenen-, mittleren- oder einfachen Dienst	m	35	22	21	1	13	3	7	3	31	1	2	1	
	w	300	131	116	15	169	19	131	19	241	40	17	2	
	i	335	153	137	16	182	22	138	22	272	41	19	3	
Zusammen	m	41	25	24	1	16	3	9	4	34	2	4	1	
	w	337	136	119	17	201	21	157	23	271	41	23	2	
	i	378	161	143	18	217	24	166	27	305	43	27	3	
Pflegepersonal														
Pflegepersonal	m	1	1	1	-	-	-	-	-	1	-	-	-	
	w	1	-	-	-	1	-	1	-	1	-	-	-	
	i	2	1	1	-	1	-	1	-	2	-	-	-	
Arbeiter														
Arbeiter	m	86	58	53	5	28	13	9	6	77	9	-	-	
	w	114	17	14	3	97	43	38	16	107	7	-	-	
	i	200	75	67	8	125	56	47	22	184	16	-	-	
Auszubildende														
im gehobenen-, mittleren- oder einfachen Dienst	m	22	22	-	22	-	-	-	-	19	2	1	-	
	w	14	14	-	14	-	-	-	-	13	-	1	-	
	i	36	36	-	36	-	-	-	-	32	2	2	-	
Zusammen	m	22	22	-	22	-	-	-	-	19	2	1	-	
	w	14	14	-	14	-	-	-	-	13	-	1	-	
	i	36	36	-	36	-	-	-	-	32	2	2	-	

# Hochschulpersonal 2001

## 18 Verwaltungs-, technisches und sonstiges Personal nach Fächergruppen der fachlichen Zugehörigkeit, Dienstbezeichnungen, Beschäftigungsverhältnissen und Arten der Finanzierung

Fächergruppe ..... Dienstbezeichnung (m = männlich, w = weiblich, i = insgesamt)	Ins- gesamt	Vollzeitbeschäftigte			Teilzeitbeschäftigte				Finanzierung aus			Nicht finan- ziert/ ohne Angabe	
		zu- sammen	auf Dauer	auf Zeit	zu- sammen	mit weniger als 1/2	mit 1/2 bis un- ter 2/3	mit mind. 2/3	dem Stel- len- plan	sonst. Haus- halts- mitteln	Dritt- mitteln		
						der regelmäßigen Arbeitszeit							
Praktikanten	m	1	1	-	1	-	-	-	-	1	-	-	-
	w	2	2	-	2	-	-	-	-	-	-	2	-
	i	3	3	-	3	-	-	-	-	1	-	2	-
Hauptberufliches Personal zusammen	m	808	588	482	106	220	42	127	51	644	78	82	4
	w	4 875	1 989	1 759	230	2 886	235	2 248	403	4 236	326	297	16
	i	5 683	2 577	2 241	336	3 106	277	2 375	454	4 880	404	379	20
Sonstige Hilfskräfte													
im gehobenen-, mittleren- oder einfachen Dienst	m	231	-	-	-	231	231	-	-	6	70	10	145
	w	414	-	-	-	414	414	-	-	18	98	15	283
	i	645	-	-	-	645	645	-	-	24	168	25	428
Zusammen	m	231	-	-	-	231	231	-	-	6	70	10	145
	w	414	-	-	-	414	414	-	-	18	98	15	283
	i	645	-	-	-	645	645	-	-	24	168	25	428
Nebenberufliches Personal zusammen	m	231	-	-	-	231	231	-	-	6	70	10	145
	w	414	-	-	-	414	414	-	-	18	98	15	283
	i	645	-	-	-	645	645	-	-	24	168	25	428
Sprach- und Kultur- wissenschaften zusammen	m	1 039	588	482	106	451	273	127	51	650	148	92	149
	w	5 289	1 989	1 759	230	3 300	649	2 248	403	4 254	424	312	299
	i	6 328	2 577	2 241	336	3 751	922	2 375	454	4 904	572	404	448
Sport													
Verwaltungspersonal													
im höheren Dienst	m	15	11	11	-	4	1	1	2	13	-	-	2
	w	5	2	2	-	3	2	1	-	5	-	-	-
	i	20	13	13	-	7	3	2	2	18	-	-	2
im gehobenen-, mittleren- oder einfachen Dienst	m	35	29	27	2	6	2	3	1	32	2	-	1
	w	187	77	72	5	110	22	73	15	168	3	13	3
	i	222	106	99	7	116	24	76	16	200	5	13	4
Zusammen	m	50	40	38	2	10	3	4	3	45	2	-	3
	w	192	79	74	5	113	24	74	15	173	3	13	3
	i	242	119	112	7	123	27	78	18	218	5	13	6
Bibliothekspersonal													
im höheren Dienst	m	1	1	1	-	-	-	-	-	1	-	-	-
im gehobenen-, mittleren- oder einfachen Dienst	w	12	5	5	-	7	-	7	-	11	-	1	-
Zusammen	m	1	1	1	-	-	-	-	-	1	-	-	-
	w	12	5	5	-	7	-	7	-	11	-	1	-
	i	13	6	6	-	7	-	7	-	12	-	1	-
Technisches Personal													
im höheren Dienst	m	11	11	10	1	-	-	-	-	11	-	-	-
	w	2	1	-	1	1	1	-	-	1	1	-	-
	i	13	12	10	2	1	1	-	-	12	1	-	-
im gehobenen-, mittleren- oder einfachen Dienst	m	52	44	43	1	8	2	6	-	47	2	-	3
	w	34	18	15	3	16	1	10	5	30	2	2	-
	i	86	62	58	4	24	3	16	5	77	4	2	3
Zusammen	m	63	55	53	2	8	2	6	-	58	2	-	3
	w	36	19	15	4	17	2	10	5	31	3	2	-
	i	99	74	68	6	25	4	16	5	89	5	2	3



# Hochschulpersonal 2001

## 18 Verwaltungs-, technisches und sonstiges Personal nach Fächergruppen der fachlichen Zugehörigkeit, Dienstbezeichnungen, Beschäftigungsverhältnissen und Arten der Finanzierung

Facherguppe ..... Dienstbezeichnung  (m = männlich, w = weiblich, i = insgesamt)		Ins- gesamt	Vollzeitbeschäftigte			Teilzeitbeschäftigte				Finanzierung aus			Nicht finan- ziert/ ohne Angabe
			zu- sammen	auf Dauer	auf Zeit	zu- sammen	mit weniger als 1/2	mit 1/2 bis un- ter 2/3	mit mind. 2/3	dem Stel- len- plan	sonst. Haus- halts- mitteln	Dritt- mitteln	
							der regelmäßigen Arbeitszeit						
Sonstiges Personal													
im höheren Dienst	m	3	3	3	-	-	-	-	-	3	-	-	-
	w	7	1	1	-	6	-	6	-	7	-	-	-
	i	10	4	4	-	6	-	6	-	10	-	-	-
im gehobenen-, mittleren- oder einfachen Dienst	m	18	15	14	1	3	-	3	-	16	1	1	-
	w	23	12	12	-	11	2	8	1	20	2	1	-
	i	41	27	26	1	14	2	11	1	36	3	2	-
Zusammen	m	21	18	17	1	3	-	3	-	19	1	1	-
	w	30	13	13	-	17	2	14	1	27	2	1	-
	i	51	31	30	1	20	2	17	1	46	3	2	-
Arbeiter	m	138	133	127	6	5	1	2	2	134	1	2	1
	w	44	15	13	2	29	5	17	7	43	-	1	-
	i	182	148	140	8	34	6	19	9	177	1	3	1
Auszubildende													
im gehobenen-, mittleren- oder einfachen Dienst	m	1	1	-	1	-	-	-	-	1	-	-	-
	w	3	3	-	3	-	-	-	-	3	-	-	-
	i	4	4	-	4	-	-	-	-	4	-	-	-
Zusammen	m	1	1	-	1	-	-	-	-	1	-	-	-
	w	3	3	-	3	-	-	-	-	3	-	-	-
	i	4	4	-	4	-	-	-	-	4	-	-	-
Hauptberufliches Personal zusammen	m	274	248	236	12	26	6	15	5	258	6	3	7
	w	317	134	120	14	183	33	122	28	288	8	18	3
	i	591	382	356	26	209	39	137	33	546	14	21	10
Sonstige Hilfskräfte													
im gehobenen-, mittleren- oder einfachen Dienst	m	6	-	-	-	6	6	-	-	-	5	-	1
	w	14	-	-	-	14	14	-	-	-	14	-	-
	i	20	-	-	-	20	20	-	-	-	19	-	1
Zusammen	m	6	-	-	-	6	6	-	-	-	5	-	1
	w	14	-	-	-	14	14	-	-	-	14	-	-
	i	20	-	-	-	20	20	-	-	-	19	-	1
Nebenberufliches Personal zusammen	m	6	-	-	-	6	6	-	-	-	5	-	1
	w	14	-	-	-	14	14	-	-	-	14	-	-
	i	20	-	-	-	20	20	-	-	-	19	-	1
Sport zusammen	m	280	248	236	12	32	12	15	5	258	11	3	8
	w	331	134	120	14	197	47	122	28	288	22	18	3
	i	611	382	356	26	229	59	137	33	546	33	21	11
Rechts-, Wirtschafts- und Sozialwissenschaften													
Verwaltungspersonal													
im höheren Dienst	m	63	47	38	9	16	2	10	4	49	8	6	-
	w	59	29	26	3	30	2	21	7	26	24	9	-
	i	122	76	64	12	46	4	31	11	75	32	15	-
im gehobenen-, mittleren- oder einfachen Dienst	m	352	313	273	40	39	5	17	17	301	22	28	1
	w	3 599	1 729	1 552	177	1 870	138	1 397	335	3 250	184	146	19
	i	3 951	2 042	1 825	217	1 909	143	1 414	352	3 551	206	174	20
Zusammen	m	415	360	311	49	55	7	27	21	350	30	34	1
	w	3 658	1 758	1 578	180	1 900	140	1 418	342	3 276	208	155	19
	i	4 073	2 118	1 889	229	1 955	147	1 445	363	3 626	238	189	20

## Hochschulpersonal 2001

**18 Verwaltungs-, technisches und sonstiges Personal nach Fächergruppen der fachlichen Zugehörigkeit, Dienstbezeichnungen, Beschäftigungsverhältnissen und Arten der Finanzierung**

Fächergruppe ..... Dienstbezeichnung  (m = männlich, w = weiblich, i = insgesamt)	Ins- gesamt	Vollzeitbeschäftigte			Teilzeitbeschäftigte				Finanzierung aus			Nicht finan- ziert/ ohne Angabe	
		zu- sammen	auf Dauer	auf Zeit	zu- sammen	mit weniger als 1/2	mit 1/2 bis un- ter 2/3	mit mind. 2/3	dem Stel- len- plan	sonst. Haus- halts- mitteln	Dritt- mitteln		
						der regelmäßigen Arbeitszeit							
Bibliothekspersonal													
im höheren Dienst	m	11	11	11	-	-	-	-	-	11	-	-	-
	w	14	5	5	-	9	1	8	-	10	-	4	-
	i	25	16	16	-	9	1	8	-	21	-	4	-
im gehobenen-, mittleren- oder einfachen Dienst	m	77	44	40	4	33	12	15	6	64	12	1	-
	w	340	168	155	13	172	25	120	27	292	38	10	-
	i	417	212	195	17	205	37	135	33	356	50	11	-
Zusammen	m	88	55	51	4	33	12	15	6	75	12	1	-
	w	354	173	160	13	181	26	128	27	302	38	14	-
	i	442	228	211	17	214	38	143	33	377	50	15	-
Technisches Personal													
im höheren Dienst	m	14	10	4	6	4	-	3	1	4	2	8	-
	w	10	8	5	3	2	1	1	-	5	2	3	-
	i	24	18	9	9	6	1	4	1	9	4	11	-
im gehobenen-, mittleren- oder einfachen Dienst	m	322	281	230	51	41	2	32	7	256	21	44	1
	w	273	197	179	18	76	13	50	13	155	74	44	-
	i	595	478	409	69	117	15	82	20	411	95	88	1
Zusammen	m	336	291	234	57	45	2	35	8	260	23	52	1
	w	283	205	184	21	78	14	51	13	160	76	47	-
	i	619	496	418	78	123	16	86	21	420	99	99	1
Sonstiges Personal													
im höheren Dienst	m	9	3	3	-	6	1	5	-	7	-	2	-
	w	17	1	1	-	16	3	13	-	16	-	1	-
	i	26	4	4	-	22	4	18	-	23	-	3	-
im gehobenen-, mittleren- oder einfachen Dienst	m	60	47	27	20	13	2	10	1	38	8	14	-
	w	318	154	125	29	164	15	125	24	248	43	26	1
	i	378	201	152	49	177	17	135	25	286	51	40	1
Zusammen	m	69	50	30	20	19	3	15	1	45	8	16	-
	w	335	155	126	29	180	18	138	24	264	43	27	1
	i	404	205	156	49	199	21	153	25	309	51	43	1
Arbeiter	m	140	128	123	5	12	4	5	3	138	2	-	-
	w	99	41	38	3	58	16	35	7	93	6	-	-
	i	239	169	161	8	70	20	40	10	231	8	-	-
Auszubildende													
im gehobenen-, mittleren- oder einfachen Dienst	m	21	21	-	21	-	-	-	-	16	5	-	-
	w	20	20	-	20	-	-	-	-	10	10	-	-
	i	41	41	-	41	-	-	-	-	26	15	-	-
Zusammen	m	21	21	-	21	-	-	-	-	16	5	-	-
	w	20	20	-	20	-	-	-	-	10	10	-	-
	i	41	41	-	41	-	-	-	-	26	15	-	-
Praktikanten	m	1	1	-	1	-	-	-	-	-	1	-	-
	w	3	3	-	3	-	-	-	-	1	1	1	-
	i	4	4	-	4	-	-	-	-	1	2	1	-
Hauptberufliches Personal zusammen	m	1 070	906	749	157	164	28	97	39	884	81	103	2
	w	4 752	2 355	2 086	269	2 397	214	1 770	413	4 106	382	244	20
	i	5 822	3 261	2 835	426	2 561	242	1 867	452	4 990	463	347	22
Sonstige Hilfskräfte													
im gehobenen-, mittleren- oder einfachen Dienst	m	279	-	-	-	279	279	-	-	13	122	35	109
	w	240	-	-	-	240	239	1	-	28	93	29	90
	i	519	-	-	-	519	518	1	-	41	215	64	199

# Hochschulpersonal 2001

## 18 Verwaltungs-, technisches und sonstiges Personal nach Fächergruppen der fachlichen Zugehörigkeit, Dienstbezeichnungen, Beschäftigungsverhältnissen und Arten der Finanzierung

Fächergruppe ..... Dienstbezeichnung  (m = männlich, w = weiblich, i = insgesamt)		Ins- gesamt	Vollzeitbeschäftigte			Teilzeitbeschäftigte				Finanzierung aus			Nicht finan- ziert/ ohne Angabe	
			zu- sammen	auf Dauer	auf Zeit	zu- sammen	mit weniger als 1/2	mit 1/2 bis un- ter 2/3	mit mind 2/3	dem Stel- len- plan	sonst. Haus- halts- mitteln	Dritt- mitteln		
							der regelmäßigen Arbeitszeit							
Zusammen		m	279	-	-	-	279	279	-	-	13	122	35	109
		w	240	-	-	-	240	239	1	-	28	93	29	90
		i	519	-	-	-	519	518	1	-	41	215	64	199
Nebenberufliches Personal zusammen		m	279	-	-	-	279	279	-	-	13	122	35	109
		w	240	-	-	-	240	239	1	-	28	93	29	90
		i	519	-	-	-	519	518	1	-	41	215	64	199
Rechts-, Wirtschafts- und Sozialwissensch zusammen		m	1 349	906	749	157	443	307	97	39	897	203	138	111
		w	4 992	2 355	2 086	269	2 637	453	1 771	413	4 134	475	273	110
		i	6 341	3 261	2 835	426	3 080	760	1 868	452	5 031	678	411	221
Mathematik, Natur- wissenschaften														
Verwaltungspersonal														
im höheren Dienst		m	111	90	78	12	21	3	15	3	90	7	14	-
		w	35	20	13	7	15	2	11	2	17	3	13	2
		i	146	110	91	19	36	5	26	5	107	10	27	2
im gehobenen-, mittleren- oder einfachen Dienst		m	358	283	240	43	75	10	43	22	300	28	28	2
		w	4 271	2 064	1 825	239	2 207	228	1 578	401	3 765	189	285	32
		i	4 629	2 347	2 065	282	2 282	238	1 621	423	4 065	217	313	34
Zusammen		m	469	373	318	55	96	13	58	25	390	35	42	2
		w	4 306	2 084	1 838	246	2 222	230	1 589	403	3 782	192	298	34
		i	4 775	2 457	2 156	301	2 318	243	1 647	428	4 172	227	340	36
Bibliothekspersonal														
im höheren Dienst		w	4	2	2	-	2	-	2	-	4	-	-	-
im gehobenen-, mittleren- oder einfachen Dienst		m	30	20	14	6	10	5	4	1	20	6	4	-
		w	181	86	68	18	95	18	63	14	134	26	20	1
		i	211	106	82	24	105	23	67	15	154	32	24	1
Zusammen		m	30	20	14	6	10	5	4	1	20	6	4	-
		w	185	88	70	18	97	18	65	14	138	26	20	1
		i	215	108	84	24	107	23	69	15	158	32	24	1
Technisches Personal														
im höheren Dienst		m	326	299	263	36	27	3	12	12	272	28	25	1
		w	113	86	84	2	27	1	21	5	101	8	4	-
		i	439	385	347	38	54	4	33	17	373	36	29	1
im gehobenen-, mittleren- oder einfachen Dienst		m	4 717	4 184	3 782	402	533	64	231	238	4 208	182	280	47
		w	5 432	3 109	2 569	540	2 323	224	1 498	601	4 527	311	555	39
		i	10 149	7 293	6 351	942	2 856	288	1 729	839	8 735	493	835	86
Zusammen		m	5 043	4 483	4 045	438	560	67	243	250	4 480	210	305	48
		w	5 545	3 195	2 653	542	2 350	225	1 519	606	4 628	319	559	39
		i	10 588	7 678	6 698	980	2 910	292	1 762	856	9 108	529	864	87
Sonstiges Personal														
im höheren Dienst		m	19	12	6	6	7	1	6	-	12	1	5	1
		w	61	21	19	2	40	-	18	22	59	-	2	-
		i	80	33	25	8	47	1	24	22	71	1	7	1
im gehobenen-, mittleren- oder einfachen Dienst		m	215	177	153	24	38	18	13	7	178	15	14	8
		w	518	277	228	49	241	43	167	31	416	55	38	9
		i	733	454	381	73	279	61	180	38	594	70	52	17
Zusammen		m	234	189	159	30	45	19	19	7	190	16	19	9
		w	579	298	247	51	281	43	185	53	475	55	40	9
		i	813	487	406	81	326	62	204	60	665	71	59	18

# Hochschulpersonal 2001

## 18 Verwaltungs-, technisches und sonstiges Personal nach Fächergruppen der fachlichen Zugehörigkeit, Dienstbezeichnungen, Beschäftigungsverhältnissen und Arten der Finanzierung

Fächergruppe ..... Dienstbezeichnung  (m = männlich, w = weiblich, i = insgesamt)	Ins- gesamt	Vollzeitbeschäftigte			Teilzeitbeschäftigte				Finanzierung aus			Nicht finan- ziert/ ohne Angabe	
		zu- sammen	auf Dauer	auf Zeit	zu- sammen	mit weniger als 1/2	mit 1/2 bis un- ter 2/3	mit mind. 2/3	dem Stel- len- plan	sonst. Haus- halts- mitteln	Dritt- mitteln		
						der regelmäßigen Arbeitszeit							
Pflegepersonal	m	1	1	1	-	-	-	-	-	1	-	-	-
	w	2	2	2	-	-	-	-	-	2	-	-	-
	i	3	3	3	-	-	-	-	-	3	-	-	-
Arbeiter	m	1 812	1 630	1 513	117	182	13	57	112	1 681	91	35	5
	w	963	502	447	55	461	54	273	134	843	59	53	8
	i	2 775	2 132	1 960	172	643	67	330	246	2 524	150	88	13
Auszubildende													
im gehobenen-, mittleren- oder einfachen Dienst	m	770	770	-	770	-	-	-	-	629	135	3	3
	w	440	440	-	440	-	-	-	-	363	69	7	1
	i	1 210	1 210	-	1 210	-	-	-	-	992	204	10	4
Zusammen	m	770	770	-	770	-	-	-	-	629	135	3	3
	w	440	440	-	440	-	-	-	-	363	69	7	1
	i	1 210	1 210	-	1 210	-	-	-	-	992	204	10	4
Praktikanten	m	4	4	-	4	-	-	-	-	3	-	1	-
	w	4	4	-	4	-	-	-	-	2	1	-	1
	i	8	8	-	8	-	-	-	-	5	1	1	1
Hauptberufliches Personal zusammen	m	8 363	7 470	6 050	1 420	893	117	381	395	7 394	493	409	67
	w	12 024	6 613	5 257	1 356	5 411	570	3 631	1 210	10 233	721	977	93
	i	20 387	14 083	11 307	2 776	6 304	687	4 012	1 605	17 627	1 214	1 386	160
Sonstige Hilfskräfte													
im gehobenen-, mittleren- oder einfachen Dienst	m	165	-	-	-	165	162	2	1	6	105	34	20
	w	97	-	-	-	97	95	2	-	9	42	25	21
	i	262	-	-	-	262	257	4	1	15	147	59	41
Zusammen	m	165	-	-	-	165	162	2	1	6	105	34	20
	w	97	-	-	-	97	95	2	-	9	42	25	21
	i	262	-	-	-	262	257	4	1	15	147	59	41
Nebenberufliches Personal zusammen	m	165	-	-	-	165	162	2	1	6	105	34	20
	w	97	-	-	-	97	95	2	-	9	42	25	21
	i	262	-	-	-	262	257	4	1	15	147	59	41
Mathematik, Naturwissen- schaften zusammen	m	8 528	7 470	6 050	1 420	1 058	279	383	396	7 400	598	443	87
	w	12 121	6 613	5 257	1 356	5 508	665	3 633	1 210	10 242	763	1 002	114
	i	20 649	14 083	11 307	2 776	6 566	944	4 016	1 606	17 642	1 361	1 445	201
Humanmedizin													
Verwaltungspersonal													
im höheren Dienst	m	125	108	85	23	17	3	7	7	97	12	5	11
	w	589	163	144	19	426	11	199	216	555	10	11	13
	i	714	271	229	42	443	14	206	223	652	22	16	24
im gehobenen-, mittleren- oder einfachen Dienst	m	624	496	409	87	128	30	71	27	449	84	78	13
	w	6 811	3 826	3 260	566	2 985	331	1 913	741	5 615	551	512	133
	i	7 435	4 322	3 669	653	3 113	361	1 984	768	6 064	635	590	146
Zusammen	m	749	604	494	110	145	33	78	34	546	96	83	24
	w	7 400	3 989	3 404	585	3 411	342	2 112	957	6 170	561	523	146
	i	8 149	4 593	3 898	695	3 556	375	2 190	991	6 716	657	606	170
Bibliothekspersonal													
im höheren Dienst	m	2	-	-	-	2	-	1	1	-	-	1	1
	w	3	1	-	1	2	1	1	-	2	-	1	-
	i	5	1	-	1	4	1	2	1	2	-	2	1
im gehobenen-, mittleren- oder einfachen Dienst	m	15	8	6	2	7	-	4	3	11	1	1	2
	w	94	47	37	10	47	5	31	11	78	10	2	4
	i	109	55	43	12	54	5	35	14	89	11	3	6
Zusammen	m	17	8	6	2	9	-	5	4	11	1	2	3
	w	97	48	37	11	49	6	32	11	80	10	3	4
	i	114	56	43	13	58	6	37	15	91	11	5	7

# Hochschulpersonal 2001

## 18 Verwaltungs-, technisches und sonstiges Personal nach Fächergruppen der fachlichen Zugehörigkeit, Dienstbezeichnungen, Beschäftigungsverhältnissen und Arten der Finanzierung

Facherguppe ..... Dienstbezeichnung  (m = männlich, w = weiblich, i = insgesamt)		Ins- gesamt	Vollzeitbeschäftigte			Teilzeitbeschäftigte				Finanzierung aus			Nicht finan- ziert/ ohne Angabe	
			zu- sammen	auf Dauer	auf Zeit	zu- sammen	mit weniger als 1/2	mit 1/2 bis un- ter 2/3	mit mind 2/3	dem Stel- len- plan	sonst Haus- halts- mitteln	Dritt- mitteln		
der regelmäßigen Arbeitszeit														
Technisches Personal														
im höheren Dienst	m	127	105	82	23	22	4	15	3	104	2	13	8	
	w	156	96	82	14	60	27	25	8	122	2	11	21	
	i	283	201	164	37	82	31	40	11	226	4	24	29	
im gehobenen-, mittleren- oder einfachen Dienst	m	2 132	1 893	1 555	338	239	45	133	61	1 853	65	163	51	
	w	13 173	8 478	6 357	2 121	4 695	401	3 109	1 185	10 804	392	1 461	516	
	i	15 305	10 371	7 912	2 459	4 934	446	3 242	1 246	12 657	457	1 624	567	
Zusammen	m	2 259	1 998	1 637	361	261	49	148	64	1 957	67	176	59	
	w	13 329	8 574	6 439	2 135	4 755	428	3 134	1 193	10 926	394	1 472	537	
	i	15 588	10 572	8 076	2 496	5 016	477	3 282	1 257	12 883	461	1 648	596	
Sonstiges Personal														
im höheren Dienst	m	140	114	74	40	26	5	14	7	110	9	19	2	
	w	574	404	318	86	170	29	81	60	524	18	29	3	
	i	714	518	392	126	196	34	95	67	634	27	48	5	
im gehobenen-, mittleren- oder einfachen Dienst	m	1 959	1 617	1 220	397	342	146	112	84	1 611	97	178	73	
	w	15 900	10 705	8 125	2 580	5 195	567	2 881	1 747	13 625	904	1 310	61	
	i	17 859	12 322	9 345	2 977	5 537	713	2 993	1 831	15 236	1 001	1 488	134	
Zusammen	m	2 099	1 731	1 294	437	368	151	126	91	1 721	106	197	75	
	w	16 474	11 109	8 443	2 666	5 365	596	2 962	1 807	14 149	922	1 339	64	
	i	18 573	12 840	9 737	3 103	5 733	747	3 088	1 898	15 870	1 028	1 536	139	
Pflegepersonal	m	8 985	7 399	6 538	861	1 586	267	478	841	8 295	652	35	3	
	w	48 248	31 953	28 447	3 506	16 295	2 698	6 927	6 670	44 854	2 439	297	658	
	i	57 233	39 352	34 985	4 367	17 881	2 965	7 405	7 511	53 149	3 091	332	661	
Arbeiter	m	966	899	788	111	67	21	32	14	859	76	23	8	
	w	3 601	2 280	2 063	217	1 321	69	823	429	2 911	648	28	14	
	i	4 567	3 179	2 851	328	1 388	90	855	443	3 770	724	51	22	
Auszubildende														
im gehobenen-, mittleren- oder einfachen Dienst	m	211	211	-	211	-	-	-	-	180	26	5	-	
	w	1 886	1 886	-	1 886	-	-	-	-	1 742	136	6	2	
	i	2 097	2 097	-	2 097	-	-	-	-	1 922	162	11	2	
Zusammen	m	211	211	-	211	-	-	-	-	180	26	5	-	
	w	1 886	1 886	-	1 886	-	-	-	-	1 742	136	6	2	
	i	2 097	2 097	-	2 097	-	-	-	-	1 922	162	11	2	
Praktikanten	m	48	48	-	48	-	-	-	-	32	2	14	-	
	w	145	145	-	145	-	-	-	-	118	8	18	1	
	i	193	193	-	193	-	-	-	-	150	10	32	1	
Hauptberufliches Personal zusammen	m	15 334	12 898	10 757	2 141	2 436	521	867	1 048	13 601	1 026	535	172	
	w	91 180	59 984	48 833	11 151	31 196	4 139	15 990	11 067	80 950	5 118	3 686	1 426	
	i	106 514	72 882	59 590	13 292	33 632	4 660	16 857	12 115	94 551	6 144	4 221	1 598	
Sonstige Hilfskräfte														
im gehobenen-, mittleren- oder einfachen Dienst	m	192	-	-	-	192	186	4	2	57	38	55	42	
	w	254	-	-	-	254	244	6	4	90	28	91	45	
	i	446	-	-	-	446	430	10	6	147	66	146	87	
Zusammen	m	192	-	-	-	192	186	4	2	57	38	55	42	
	w	254	-	-	-	254	244	6	4	90	28	91	45	
	i	446	-	-	-	446	430	10	6	147	66	146	87	
Nebenberufliches Personal zusammen	m	192	-	-	-	192	186	4	2	57	38	55	42	
	w	254	-	-	-	254	244	6	4	90	28	91	45	
	i	446	-	-	-	446	430	10	6	147	66	146	87	
Humanmedizin zusammen														
	m	15 526	12 898	10 757	2 141	2 628	707	871	1 050	13 658	1 064	590	214	
	w	91 434	59 984	48 833	11 151	31 450	4 383	15 996	11 071	81 040	5 146	3 777	1 471	
	i	106 960	72 882	59 590	13 292	34 078	5 090	16 867	12 121	94 698	6 210	4 367	1 685	

# Hochschulpersonal 2001

## 18 Verwaltungs-, technisches und sonstiges Personal nach Fächergruppen der fachlichen Zugehörigkeit, Dienstbezeichnungen, Beschäftigungsverhältnissen und Arten der Finanzierung

Fächergruppe ..... Dienstbezeichnung  (m = männlich, w = weiblich, i = insgesamt)		Ins- gesamt	Vollzeitbeschäftigte			Teilzeitbeschäftigte				Finanzierung aus			Nicht finan- ziert/ ohne Angabe
			zu- sammen	auf Dauer	auf Zeit	zu- sammen	mit weniger als 1/2	mit 1/2 bis un- ter 2/3	mit mind. 2/3	dem Stel- len- plan	sonst. Haus- halts- mitteln	Dritt- mitteln	
							der regelmäßigen Arbeitszeit						
Veterinärmedizin													
Verwaltungspersonal													
im höheren Dienst	m	3	2	2	-	1	-	1	-	3	-	-	-
	w	1	1	-	1	-	-	-	-	-	1	-	-
	i	4	3	2	1	1	-	1	-	3	1	-	-
im gehobenen-, mittleren- oder einfachen Dienst	m	10	10	9	1	-	-	-	-	9	-	1	-
	w	199	118	112	6	81	3	69	9	187	4	7	1
	i	209	128	121	7	81	3	69	9	196	4	8	1
Zusammen	m	13	12	11	1	1	-	1	-	12	-	1	-
	w	200	119	112	7	81	3	69	9	187	5	7	1
	i	213	131	123	8	82	3	70	9	199	5	8	1
Bibliothekspersonal													
im gehobenen-, mittleren- oder einfachen Dienst	m	1	-	-	-	1	-	1	-	1	-	-	-
	w	2	-	-	-	2	-	2	-	2	-	-	-
	i	3	-	-	-	3	-	3	-	3	-	-	-
Zusammen	m	1	-	-	-	1	-	1	-	1	-	-	-
	w	2	-	-	-	2	-	2	-	2	-	-	-
	i	3	-	-	-	3	-	3	-	3	-	-	-
Technisches Personal													
im höheren Dienst	m	1	1	-	1	-	-	-	-	-	-	1	-
	w	18	15	15	-	3	-	3	-	17	-	1	-
	i	19	16	15	1	3	-	3	-	17	-	2	-
im gehobenen-, mittleren- oder einfachen Dienst	m	152	140	134	6	12	3	5	4	142	1	6	3
	w	574	352	321	31	222	14	171	37	512	24	26	12
	i	726	492	455	37	234	17	176	41	654	25	32	15
Zusammen	m	153	141	134	7	12	3	5	4	142	1	7	3
	w	592	367	336	31	225	14	174	37	529	24	27	12
	i	745	508	470	38	237	17	179	41	671	25	34	15
Sonstiges Personal													
im höheren Dienst	m	8	7	7	-	1	-	-	1	8	-	-	-
	w	7	6	6	-	1	-	1	-	5	-	-	2
	i	15	13	13	-	2	-	1	1	13	-	-	2
im gehobenen-, mittleren- oder einfachen Dienst	m	2	2	2	-	-	-	-	-	2	-	-	-
	w	51	28	24	4	23	2	8	13	48	1	2	-
	i	53	30	26	4	23	2	8	13	50	1	2	-
Zusammen	m	10	9	9	-	1	-	-	1	10	-	-	-
	w	58	34	30	4	24	2	9	13	53	1	2	2
	i	68	43	39	4	25	2	9	14	63	1	2	2
Pflegepersonal	w	12	8	8	-	4	2	2	-	12	-	-	-
Arbeiter	m	241	235	222	13	6	-	5	1	231	5	3	2
	w	247	174	163	11	73	1	59	13	233	11	1	2
	i	488	409	385	24	79	1	64	14	464	16	4	4
Auszubildende													
im gehobenen-, mittleren- oder einfachen Dienst	m	26	26	-	26	-	-	-	-	17	7	-	2
	w	110	110	-	110	-	-	-	-	80	25	1	4
	i	136	136	-	136	-	-	-	-	97	32	1	6
Zusammen	m	26	26	-	26	-	-	-	-	17	7	-	2
	w	110	110	-	110	-	-	-	-	80	25	1	4
	i	136	136	-	136	-	-	-	-	97	32	1	6
Hauptberufliches Personal zusammen	m	444	423	376	47	21	3	12	6	413	13	11	7
	w	1 221	812	649	163	409	22	315	72	1 096	66	38	21
	i	1 665	1 235	1 025	210	430	25	327	78	1 509	79	49	28

# Hochschulpersonal 2001

## 18 Verwaltungs-, technisches und sonstiges Personal nach Fächergruppen der fachlichen Zugehörigkeit, Dienstbezeichnungen, Beschäftigungsverhältnissen und Arten der Finanzierung

Fachgruppe ..... Dienstbezeichnung  (m = männlich, w = weiblich, i = insgesamt)		Ins- gesamt	Vollzeitbeschäftigte			Teilzeitbeschäftigte				Finanzierung aus			Nicht finan- ziert/ ohne Angabe	
			zu- sammen	auf Dauer	auf Zeit	zu- sammen	mit weniger als 1/2	mit 1/2 bis un- ter 2/3	mit mind 2/3	dem Stel- len- plan	sonst Haus- halts- mitteln	Dritt- mitteln		
							der regelmäßigen Arbeitszeit							
Sonstige Hilfskräfte														
im gehobenen-, mittleren- oder einfachen Dienst	m	7	-	-	-	7	7	-	-	3	-	1	3	
	w	16	-	-	-	16	16	-	-	9	1	-	6	
	i	23	-	-	-	23	23	-	-	12	1	1	9	
Zusammen	m	7	-	-	-	7	7	-	-	3	-	1	3	
	w	16	-	-	-	16	16	-	-	9	1	-	6	
	i	23	-	-	-	23	23	-	-	12	1	1	9	
Nebenberufliches Personal zusammen	m	7	-	-	-	7	7	-	-	3	-	1	3	
	w	16	-	-	-	16	16	-	-	9	1	-	6	
	i	23	-	-	-	23	23	-	-	12	1	1	9	
Veterinärmedizin zusammen	m	451	423	376	47	28	10	12	6	416	13	12	10	
	w	1 237	812	649	163	425	38	315	72	1 105	67	38	27	
	i	1 688	1 235	1 025	210	453	48	327	78	1 521	80	50	37	
Agrar-, Forst- und Er- nährungswissenschaften														
Verwaltungspersonal														
im höheren Dienst	m	19	16	10	6	3	-	2	1	11	1	6	1	
	w	1	1	-	1	-	-	-	-	1	-	-	-	
	i	20	17	10	7	3	-	2	1	12	1	6	1	
im gehobenen-, mittleren- oder einfachen Dienst	m	42	35	29	6	7	1	6	-	35	2	5	-	
	w	761	313	272	41	448	99	266	83	686	6	42	27	
	i	803	348	301	47	455	100	272	83	721	8	47	27	
Zusammen	m	61	51	39	12	10	1	8	1	46	3	11	1	
	w	762	314	272	42	448	99	266	83	687	6	42	27	
	i	823	365	311	54	458	100	274	84	733	9	53	28	
Bibliothekspersonal														
im gehobenen-, mittleren- oder einfachen Dienst	m	1	-	-	-	1	-	-	1	1	-	-	-	
	w	15	9	8	1	6	2	2	2	14	-	1	-	
	i	16	9	8	1	7	2	2	3	15	-	1	-	
Zusammen	m	1	-	-	-	1	-	-	1	1	-	-	-	
	w	15	9	8	1	6	2	2	2	14	-	1	-	
	i	16	9	8	1	7	2	2	3	15	-	1	-	
Technisches Personal														
im höheren Dienst	m	32	30	25	5	2	1	1	-	25	-	1	6	
	w	6	5	5	-	1	1	-	-	5	-	1	-	
	i	38	35	30	5	3	2	1	-	30	-	2	6	
im gehobenen-, mittleren- oder einfachen Dienst	m	723	632	529	103	91	9	51	31	585	16	96	26	
	w	1 332	727	549	178	605	118	365	122	1 038	19	229	46	
	i	2 055	1 359	1 078	281	696	127	416	153	1 623	35	325	72	
Zusammen	m	755	662	554	108	93	10	52	31	610	16	97	32	
	w	1 338	732	554	178	606	119	365	122	1 043	19	230	46	
	i	2 093	1 394	1 108	286	699	129	417	153	1 653	35	327	78	
Sonstiges Personal														
im höheren Dienst	m	18	17	16	1	1	-	1	-	17	1	-	-	
	w	5	3	3	-	2	1	1	-	5	-	-	-	
	i	23	20	19	1	3	1	2	-	22	1	-	-	
im gehobenen-, mittleren- oder einfachen Dienst	m	36	27	20	7	9	1	5	3	26	-	8	2	
	w	39	20	16	4	19	2	15	2	33	1	5	-	
	i	75	47	36	11	28	3	20	5	59	1	13	2	
Zusammen	m	54	44	36	8	10	1	6	3	43	1	8	2	
	w	44	23	19	4	21	3	16	2	38	1	5	-	
	i	98	67	55	12	31	4	22	5	81	2	13	2	

# Hochschulpersonal 2001

## 18 Verwaltungs-, technisches und sonstiges Personal nach Fächergruppen der fachlichen Zugehörigkeit, Dienstbezeichnungen, Beschäftigungsverhältnissen und Arten der Finanzierung

Fächergruppe ..... Dienstbezeichnung  (m = männlich, w = weiblich, i = insgesamt)	Ins- gesamt	Vollzeitbeschäftigte			Teilzeitbeschäftigte				Finanzierung aus			Nicht finan- ziert/ ohne Angabe	
		zu- sammen	auf Dauer	auf Zeit	zu- sammen	mit weniger als 1/2	mit 1/2 bis un- ter 2/3	mit mind. 2/3	dem Stel- len- plan	sonst. Haus- halts- mitteln	Dritt- mitteln		
						der regelmäßigen Arbeitszeit							
Arbeiter	m	552	490	438	52	62	10	26	26	503	12	21	16
	w	399	183	162	21	216	57	120	39	330	26	7	36
	i	951	673	600	73	278	67	146	65	833	38	28	52
Auszubildende													
im gehobenen-, mittleren- oder einfachen Dienst	m	117	117	-	117	-	-	-	-	97	20	-	-
	w	132	132	-	132	-	-	-	-	106	26	-	-
	i	249	249	-	249	-	-	-	-	203	46	-	-
Zusammen	m	117	117	-	117	-	-	-	-	97	20	-	-
	w	132	132	-	132	-	-	-	-	106	26	-	-
	i	249	249	-	249	-	-	-	-	203	46	-	-
Praktikanten	m	1	1	-	1	-	-	-	-	-	-	-	1
	w	4	4	-	4	-	-	-	-	-	3	-	1
	i	5	5	-	5	-	-	-	-	-	3	-	2
Hauptberufliches Personal zusammen	m	1 541	1 365	1 067	298	176	22	92	62	1 300	52	137	52
	w	2 694	1 397	1 015	382	1 297	280	769	248	2 218	81	285	110
	i	4 235	2 762	2 082	680	1 473	302	861	310	3 518	133	422	162
Sonstige Hilfskräfte													
im gehobenen-, mittleren- oder einfachen Dienst	m	14	-	-	-	14	14	-	-	-	-	2	12
	w	20	-	-	-	20	20	-	-	-	8	3	9
	i	34	-	-	-	34	34	-	-	-	8	5	21
Zusammen	m	14	-	-	-	14	14	-	-	-	-	2	12
	w	20	-	-	-	20	20	-	-	-	8	3	9
	i	34	-	-	-	34	34	-	-	-	8	5	21
Nebenberufliches Personal zusammen	m	14	-	-	-	14	14	-	-	-	-	2	12
	w	20	-	-	-	20	20	-	-	-	8	3	9
	i	34	-	-	-	34	34	-	-	-	8	5	21
Agrar-, Forst- u. Ernäh- rungswissensch. zusammen	m	1 555	1 365	1 067	298	190	36	92	62	1 300	52	139	64
	w	2 714	1 397	1 015	382	1 317	300	769	248	2 218	89	288	119
	i	4 269	2 762	2 082	680	1 507	336	861	310	3 518	141	427	183
Ingenieurwissenschaften													
Verwaltungspersonal													
im höheren Dienst	m	63	57	51	6	6	3	3	-	53	1	8	1
	w	19	9	4	5	10	5	3	2	8	-	11	-
	i	82	66	55	11	16	8	6	2	61	1	19	1
im gehobenen-, mittleren- oder einfachen Dienst	m	315	281	231	50	34	6	19	9	225	15	68	7
	w	3 209	1 812	1 549	263	1 397	174	978	245	2 656	99	399	55
	i	3 524	2 093	1 780	313	1 431	180	997	254	2 881	114	467	62
Zusammen	m	378	338	282	56	40	9	22	9	278	16	76	8
	w	3 228	1 821	1 553	268	1 407	179	981	247	2 664	99	410	55
	i	3 606	2 159	1 835	324	1 447	188	1 003	256	2 942	115	486	63
Bibliothekspersonal													
im gehobenen-, mittleren- oder einfachen Dienst	m	10	6	6	-	4	1	3	-	7	-	3	-
	w	40	14	12	2	26	2	21	3	28	-	12	-
	i	50	20	18	2	30	3	24	3	35	-	15	-
Zusammen	m	10	6	6	-	4	1	3	-	7	-	3	-
	w	40	14	12	2	26	2	21	3	28	-	12	-
	i	50	20	18	2	30	3	24	3	35	-	15	-



# Hochschulpersonal 2001

## 18 Verwaltungs-, technisches und sonstiges Personal nach Fächergruppen der fachlichen Zugehörigkeit, Dienstbezeichnungen, Beschäftigungsverhältnissen und Arten der Finanzierung

Fachgruppe ..... Dienstbezeichnung  (m = männlich, w = weiblich, i = insgesamt)		Ins- gesamt	Vollzeitbeschäftigte			Teilzeitbeschäftigte				Finanzierung aus			Nicht finan- ziert/ ohne Angabe	
			zu- sammen	auf Dauer	auf Zeit	zu- sammen	mit weniger als 1/2	mit 1/2 bis un- ter 2/3	mit mind. 2/3	dem Stel- len- plan	sonst. Haus- halts- mitteln	Dritt- mitteln		
							der regelmäßigen Arbeitszeit							
Technisches Personal														
im höheren Dienst	m	556	515	449	66	41	6	24	11	469	13	70	4	
	w	72	41	24	17	31	2	20	9	46	9	16	1	
	i	628	556	473	83	72	8	44	20	515	22	86	5	
im gehobenen-, mittleren- oder einfachen Dienst	m	6 129	5 622	4 741	881	507	51	325	131	4 956	132	943	98	
	w	2 360	1 350	1 016	334	1 010	123	670	217	1 776	46	509	29	
	i	8 489	6 972	5 757	1 215	1 517	174	995	348	6 732	178	1 452	127	
Zusammen	m	6 685	6 137	5 190	947	548	57	349	142	5 425	145	1 013	102	
	w	2 432	1 391	1 040	351	1 041	125	690	226	1 822	55	525	30	
	i	9 117	7 528	6 230	1 298	1 589	182	1 039	368	7 247	200	1 538	132	
Sonstiges Personal														
im höheren Dienst	m	17	15	12	3	2	1	1	-	14	-	3	-	
	w	13	3	2	1	10	10	-	-	11	-	2	-	
	i	30	18	14	4	12	11	1	-	25	-	5	-	
im gehobenen-, mittleren- oder einfachen Dienst	m	339	287	191	96	52	4	35	13	244	42	51	2	
	w	280	135	115	20	145	8	122	15	230	8	41	1	
	i	619	422	306	116	197	12	157	28	474	50	92	3	
Zusammen	m	356	302	203	99	54	5	36	13	258	42	54	2	
	w	293	138	117	21	155	18	122	15	241	8	43	1	
	i	649	440	320	120	209	23	158	28	499	50	97	3	
Arbeiter	m	1 704	1 632	1 389	243	72	11	41	20	1 425	16	237	26	
	w	180	128	102	26	52	6	35	11	148	6	25	1	
	i	1 884	1 760	1 491	269	124	17	76	31	1 573	22	262	27	
Auszubildende														
im gehobenen-, mittleren- oder einfachen Dienst	m	922	922	-	922	-	-	-	-	788	130	4	-	
	w	220	220	-	220	-	-	-	-	197	21	2	-	
	i	1 142	1 142	-	1 142	-	-	-	-	985	151	6	-	
Zusammen	m	922	922	-	922	-	-	-	-	788	130	4	-	
	w	220	220	-	220	-	-	-	-	197	21	2	-	
	i	1 142	1 142	-	1 142	-	-	-	-	985	151	6	-	
Praktikanten	m	19	19	-	19	-	-	-	-	5	2	-	12	
	w	5	5	-	5	-	-	-	-	-	-	-	5	
	i	24	24	-	24	-	-	-	-	5	2	-	17	
Sonstiges Personal für Lehre und Forschung														
	m	1	1	-	1	-	-	-	-	-	-	1	-	
Hauptberufliches Personal zusammen	m	10 075	9 357	7 070	2 287	718	83	451	184	8 186	351	1 388	150	
	w	6 398	3 717	2 824	893	2 681	330	1 849	502	5 100	189	1 017	92	
	i	16 473	13 074	9 894	3 180	3 399	413	2 300	686	13 286	540	2 405	242	
Sonstige Hilfskräfte														
im gehobenen-, mittleren- oder einfachen Dienst	m	65	-	-	-	65	64	-	1	2	37	24	2	
	w	25	-	-	-	25	25	-	-	4	4	14	3	
	i	90	-	-	-	90	89	-	1	6	41	38	5	
Zusammen	m	65	-	-	-	65	64	-	1	2	37	24	2	
	w	25	-	-	-	25	25	-	-	4	4	14	3	
	i	90	-	-	-	90	89	-	1	6	41	38	5	
Nebenberufliches Personal zusammen	m	65	-	-	-	65	64	-	1	2	37	24	2	
	w	25	-	-	-	25	25	-	-	4	4	14	3	
	i	90	-	-	-	90	89	-	1	6	41	38	5	
Ingenieurwissen- schaften zusammen	m	10 140	9 357	7 070	2 287	783	147	451	185	8 188	388	1 412	152	
	w	6 423	3 717	2 824	893	2 706	355	1 849	502	5 104	193	1 031	95	
	i	16 563	13 074	9 894	3 180	3 489	502	2 300	687	13 292	581	2 443	247	

# Hochschulpersonal 2001

## 18 Verwaltungs-, technisches und sonstiges Personal nach Fächergruppen der fachlichen Zugehörigkeit, Dienstbezeichnungen, Beschäftigungsverhältnissen und Arten der Finanzierung

Fachgruppe ..... Dienstbezeichnung  (m = männlich, w = weiblich, i = insgesamt)		Ins- gesamt	Vollzeitbeschäftigte			Teilzeitbeschäftigte				Finanzierung aus			Nicht finan- ziert/ ohne Angabe
			zu- sammen	auf Dauer	auf Zeit	zu- sammen	mit weniger als 1/2	mit 1/2 bis un- ter 2/3	mit mind. 2/3	dem Stel- len- plan	sonst. Haus- halts- mitteln	Dritt- mitteln	
							der regelmäßigen Arbeitszeit						
Kunst, Kunstwissenschaft													
Verwaltungspersonal													
im höheren Dienst	m	16	9	7	2	7	2	4	1	12	2	2	-
	w	6	5	2	3	1	1	-	-	4	1	1	-
	i	22	14	9	5	8	3	4	1	16	3	3	-
im gehobenen-, mittleren- oder einfachen Dienst	m	42	30	23	7	12	-	12	-	37	4	1	-
	w	325	152	141	11	173	6	145	22	303	11	10	1
	i	367	182	164	18	185	6	157	22	340	15	11	1
Zusammen	m	58	39	30	9	19	2	16	1	49	6	3	-
	w	331	157	143	14	174	7	145	22	307	12	11	1
	i	389	196	173	23	193	9	161	23	356	18	14	1
Bibliothekspersonal													
im höheren Dienst	m	1	-	-	-	1	1	-	-	1	-	-	-
	w	-	-	-	-	-	-	-	-	-	-	-	-
	i	1	-	-	-	1	1	-	-	1	-	-	-
im gehobenen-, mittleren- oder einfachen Dienst	m	3	2	2	-	1	-	1	-	3	-	-	-
	w	40	21	18	3	19	3	15	1	29	9	2	-
	i	43	23	20	3	20	3	16	1	32	9	2	-
Zusammen	m	4	2	2	-	2	1	1	-	4	-	-	-
	w	40	21	18	3	19	3	15	1	29	9	2	-
	i	44	23	20	3	21	4	16	1	33	9	2	-
Technisches Personal													
im höheren Dienst	m	13	12	9	3	1	-	-	1	12	1	-	-
	w	3	2	-	2	1	-	1	-	2	-	-	1
	i	16	14	9	5	2	-	1	1	14	1	-	1
im gehobenen-, mittleren- oder einfachen Dienst	m	292	247	231	16	45	1	38	6	275	9	4	4
	w	125	84	77	7	41	1	33	7	99	13	13	-
	i	417	331	308	23	86	2	71	13	374	22	17	4
Zusammen	m	305	259	240	19	46	1	38	7	287	10	4	4
	w	128	86	77	9	42	1	34	7	101	13	13	1
	i	433	345	317	28	88	2	72	14	388	23	17	5
Sonstiges Personal													
im höheren Dienst	m	1	-	-	-	1	-	1	-	-	-	1	-
	w	2	-	-	-	2	-	2	-	2	-	-	-
	i	3	-	-	-	3	-	3	-	2	-	1	-
im gehobenen-, mittleren- oder einfachen Dienst	m	24	13	10	3	11	-	10	1	23	1	-	-
	w	36	15	13	2	21	1	18	2	34	2	-	-
	i	60	28	23	5	32	1	28	3	57	3	-	-
Zusammen	m	25	13	10	3	12	-	11	1	23	1	1	-
	w	38	15	13	2	23	1	20	2	36	2	-	-
	i	63	28	23	5	35	1	31	3	59	3	1	-
Arbeiter	m	57	49	47	2	8	3	4	1	55	2	-	-
	w	29	5	3	2	24	7	7	10	24	2	3	-
	i	86	54	50	4	32	10	11	11	79	4	3	-
Auszubildende													
im gehobenen-, mittleren- oder einfachen Dienst	m	-	-	-	-	-	-	-	-	-	-	-	-
	w	5	5	-	5	-	-	-	-	5	-	-	-
	Zusammen	w	5	5	-	5	-	-	-	5	-	-	-
Hauptberufliches Personal zusammen	m	449	362	329	33	87	7	70	10	418	19	8	4
	w	571	289	254	35	282	19	221	42	502	38	29	2
	i	1 020	651	583	68	369	26	291	52	920	57	37	6

# Hochschulpersonal 2001

## 18 Verwaltungs-, technisches und sonstiges Personal nach Fächergruppen der fachlichen Zugehörigkeit, Dienstbezeichnungen, Beschäftigungsverhältnissen und Arten der Finanzierung

Fächergruppe ..... Dienstbezeichnung (m = männlich, w = weiblich, i = insgesamt)		Ins- gesamt	Vollzeitbeschäftigte			Teilzeitbeschäftigte				Finanzierung aus			Nicht finan- ziert/ ohne Angabe
			zu- sammen	auf Dauer	auf Zeit	zu- sammen	mit weniger als 1/2	mit 1/2 bis un- ter 2/3	mit mind 2/3	dem Stel- len- plan	sonst Haus- halts- mitteln	Dritt- mitteln	
							der regelmäßigen Arbeitszeit						
Sonstige Hilfskräfte													
im gehobenen-, mittleren- oder einfachen Dienst	m	7	-	-	-	7	7	-	-	3	4	-	-
	w	10	-	-	-	10	10	-	-	3	7	-	-
	i	17	-	-	-	17	17	-	-	6	11	-	-
Zusammen	m	7	-	-	-	7	7	-	-	3	4	-	-
	w	10	-	-	-	10	10	-	-	3	7	-	-
	i	17	-	-	-	17	17	-	-	6	11	-	-
Nebenberufliches Personal zusammen	m	7	-	-	-	7	7	-	-	3	4	-	-
	w	10	-	-	-	10	10	-	-	3	7	-	-
	i	17	-	-	-	17	17	-	-	6	11	-	-
Kunst, Kunstwissen- schaft zusammen	m	456	362	329	33	94	14	70	10	421	23	8	4
	w	581	289	254	35	292	29	221	42	505	45	29	2
	i	1 037	651	583	68	386	43	291	52	926	68	37	6
Zentrale Einrichtungen (ohne klinikspezifische Einrichtungen)													
Verwaltungspersonal													
im höheren Dienst	m	2 253	2 074	1 769	305	179	25	84	70	2 004	151	72	26
	w	1 488	1 081	865	216	407	53	242	112	1 218	150	99	21
	i	3 741	3 155	2 634	521	586	78	326	182	3 222	301	171	47
im gehobenen-, mittleren- oder einfachen Dienst	m	5 552	4 975	4 597	378	577	93	194	290	5 109	293	122	28
	w	16 769	10 292	9 210	1 082	6 477	692	4 236	1 549	15 198	879	549	143
	i	22 321	15 267	13 807	1 460	7 054	785	4 430	1 839	20 307	1 172	671	171
Zusammen	m	7 805	7 049	6 366	683	756	118	278	360	7 113	444	194	54
	w	18 257	11 373	10 075	1 298	6 884	745	4 478	1 661	16 416	1 029	648	164
	i	26 062	18 422	16 441	1 981	7 640	863	4 756	2 021	23 529	1 473	842	218
Bibliothekspersonal													
im höheren Dienst	m	492	453	426	27	39	2	20	17	466	9	16	1
	w	362	280	256	24	82	9	43	30	333	13	12	4
	i	854	733	682	51	121	11	63	47	799	22	28	5
im gehobenen-, mittleren- oder einfachen Dienst	m	1 927	1 565	1 437	128	362	84	154	124	1 725	116	77	9
	w	6 729	3 916	3 511	405	2 813	350	1 639	824	6 093	398	208	30
	i	8 656	5 481	4 948	533	3 175	434	1 793	948	7 818	514	285	39
Zusammen	m	2 419	2 018	1 863	155	401	86	174	141	2 191	125	93	10
	w	7 091	4 196	3 767	429	2 895	359	1 682	854	6 426	411	220	34
	i	9 510	6 214	5 630	584	3 296	445	1 856	995	8 617	536	313	44
Technisches Personal													
im höheren Dienst	m	830	801	752	49	29	7	14	8	699	91	37	3
	w	124	87	77	10	37	6	17	14	94	23	5	2
	i	954	888	829	59	66	13	31	22	793	114	42	5
im gehobenen-, mittleren- oder einfachen Dienst	m	4 768	4 464	4 147	317	304	36	156	112	4 261	286	194	27
	w	1 730	1 136	973	163	594	70	388	136	1 376	163	176	15
	i	6 498	5 600	5 120	480	898	106	544	248	5 637	449	370	42
Zusammen	m	5 598	5 265	4 899	366	333	43	170	120	4 960	377	231	30
	w	1 854	1 223	1 050	173	631	76	405	150	1 470	186	181	17
	i	7 452	6 488	5 949	539	964	119	575	270	6 430	563	412	47
Sonstiges Personal													
im höheren Dienst	m	145	119	85	34	26	3	7	16	125	5	10	5
	w	221	102	71	31	119	18	81	20	188	10	12	11
	i	366	221	156	65	145	21	88	36	313	15	22	16
im gehobenen-, mittleren- oder einfachen Dienst	m	858	783	716	67	75	19	37	19	765	57	33	3
	w	912	549	474	75	363	43	230	90	752	116	40	4
	i	1 770	1 332	1 190	142	438	62	267	109	1 517	173	73	7

# Hochschulpersonal 2001

## 18 Verwaltungs-, technisches und sonstiges Personal nach Fächergruppen der fachlichen Zugehörigkeit, Dienstbezeichnungen, Beschäftigungsverhältnissen und Arten der Finanzierung

Fächergruppe ----- Dienstbezeichnung (m = männlich, w = weiblich, i = insgesamt)		Ins- gesamt	Vollzeitbeschäftigte			Teilzeitbeschäftigte				Finanzierung aus			Nicht finan- ziert/ ohne Angabe	
			zu- sammen	auf Dauer	auf Zeit	zu- sammen	mit weniger als 1/2	mit 1/2 bis un- ter 2/3	mit mind. 2/3	dem Stel- len- plan	sonst. Haus- halts- mitteln	Dritt- mitteln		
							der regelmäßigen Arbeitszeit							
Zusammen		m	1 003	902	801	101	101	22	44	35	890	62	43	8
		w	1 133	651	545	106	482	61	311	110	940	126	52	15
		i	2 136	1 553	1 346	207	583	83	355	145	1 830	188	95	23
Pflegepersonal		m	15	8	8	-	7	-	7	-	9	1	-	5
		w	80	60	56	4	20	-	17	3	43	-	-	37
		i	95	68	64	4	27	-	24	3	52	1	-	42
Arbeiter		m	6 998	6 547	6 218	329	451	58	157	236	6 644	240	93	21
		w	3 736	1 709	1 506	203	2 027	179	1 306	542	3 119	467	104	46
		i	10 734	8 256	7 724	532	2 478	237	1 463	778	9 763	707	197	67
Auszubildende														
im gehobenen-, mittleren- oder einfachen Dienst		m	1 213	1 213	-	1 213	-	-	-	-	1 035	154	19	5
		w	1 306	1 306	-	1 306	-	-	-	-	1 129	164	10	3
		i	2 519	2 519	-	2 519	-	-	-	-	2 164	318	29	8
Zusammen		m	1 213	1 213	-	1 213	-	-	-	-	1 035	154	19	5
		w	1 306	1 306	-	1 306	-	-	-	-	1 129	164	10	3
		i	2 519	2 519	-	2 519	-	-	-	-	2 164	318	29	8
Praktikanten		m	82	82	-	82	-	-	-	-	72	8	-	2
		w	45	45	-	45	-	-	-	-	33	10	1	1
		i	127	127	-	127	-	-	-	-	105	18	1	3
Hauptberufliches Personal zusammen		m	25 133	23 084	20 155	2 929	2 049	327	830	892	22 914	1 411	673	135
		w	33 502	20 563	16 999	3 564	12 939	1 420	8 199	3 320	29 576	2 393	1 216	317
		i	58 635	43 647	37 154	6 493	14 988	1 747	9 029	4 212	52 490	3 804	1 889	452
Sonstige Hilfskräfte														
im gehobenen-, mittleren- oder einfachen Dienst		m	810	-	-	-	810	805	4	1	27	599	122	62
		w	775	-	-	-	775	765	9	1	31	525	89	130
		i	1 585	-	-	-	1 585	1 570	13	2	58	1 124	211	192
Zusammen		m	810	-	-	-	810	805	4	1	27	599	122	62
		w	775	-	-	-	775	765	9	1	31	525	89	130
		i	1 585	-	-	-	1 585	1 570	13	2	58	1 124	211	192
Nebenberufliches Personal zusammen		m	810	-	-	-	810	805	4	1	27	599	122	62
		w	775	-	-	-	775	765	9	1	31	525	89	130
		i	1 585	-	-	-	1 585	1 570	13	2	58	1 124	211	192
Zentrale Einrichtungen (ohne klinikspezifische Einrichtungen) zusammen		m	25 943	23 084	20 155	2 929	2 859	1 132	834	893	22 941	2 010	795	197
		w	34 277	20 563	16 999	3 564	13 714	2 185	8 208	3 321	29 607	2 918	1 305	447
		i	60 220	43 647	37 154	6 493	16 573	3 317	9 042	4 214	52 548	4 928	2 100	644
Zentrale Einrichtungen der Hochschulkliniken (nur Humanmedizin)														
Verwaltungspersonal														
im höheren Dienst		m	722	677	605	72	45	6	31	8	684	32	5	1
		w	604	425	377	48	179	18	110	51	560	23	17	4
		i	1 326	1 102	982	120	224	24	141	59	1 244	55	22	5
im gehobenen-, mittleren- oder einfachen Dienst		m	2 599	2 456	2 215	241	143	31	62	50	2 374	215	8	2
		w	6 937	4 857	4 378	479	2 080	179	1 256	645	6 507	367	47	16
		i	9 536	7 313	6 593	720	2 223	210	1 318	695	8 881	582	55	18
Zusammen		m	3 321	3 133	2 820	313	188	37	93	58	3 058	247	13	3
		w	7 541	5 282	4 755	527	2 259	197	1 366	696	7 067	390	64	20
		i	10 862	8 415	7 575	840	2 447	234	1 459	754	10 125	637	77	23
Bibliothekspersonal														
im höheren Dienst		m	5	4	4	-	1	-	1	-	4	1	-	-
		w	9	7	7	-	2	-	2	-	9	-	-	-
		i	14	11	11	-	3	-	3	-	13	1	-	-

# Hochschulpersonal 2001

## 18 Verwaltungs-, technisches und sonstiges Personal nach Fächergruppen der fachlichen Zugehörigkeit, Dienstbezeichnungen, Beschäftigungsverhältnissen und Arten der Finanzierung

Fachgruppe ..... Dienstbezeichnung  (m = männlich, w = weiblich, i = insgesamt)	Ins- gesamt	Vollzeitbeschäftigte			Teilzeitbeschäftigte				Finanzierung aus			Nicht finan- ziert/ ohne Angabe		
		zu- sammen	auf Dauer	auf Zeit	zu- sammen	mit weniger als 1/2	mit 1/2 bis un- ter 2/3	mit mind. 2/3	dem Stel- len- plan	sonst Haus- halts- mitteln	Dritt- mitteln			
						der regelmäßigen Arbeitszeit								
im gehobenen-, mittleren- oder einfachen Dienst	m	20	20	18	2	-	-	-	-	19	1	-	-	
	w	82	45	43	2	37	3	21	13	82	-	-	-	
	i	102	65	61	4	37	3	21	13	101	1	-	-	
	Zusammen	m	25	24	22	2	1	-	1	-	23	2	-	-
	w	91	52	50	2	39	3	23	13	91	-	-	-	-
i	116	76	72	4	40	3	24	13	114	2	-	-	-	
Technisches Personal														
im höheren Dienst	m	598	585	551	34	13	1	9	3	592	2	4	-	
	w	76	53	46	7	23	3	13	7	74	1	-	1	
	i	674	638	597	41	36	4	22	10	666	3	4	1	
im gehobenen-, mittleren- oder einfachen Dienst	m	1 303	1 253	1 161	92	50	11	22	17	1 291	3	7	2	
	w	1 282	901	798	103	381	29	253	99	1 239	16	6	21	
	i	2 585	2 154	1 959	195	431	40	275	116	2 530	19	13	23	
Zusammen	m	1 901	1 838	1 712	126	63	12	31	20	1 883	5	11	2	
	w	1 358	954	844	110	404	32	266	106	1 313	17	6	22	
	i	3 259	2 792	2 556	236	467	44	297	126	3 196	22	17	24	
Sonstiges Personal														
im höheren Dienst	m	286	267	241	26	19	2	8	9	267	19	-	-	
	w	530	418	355	63	112	6	66	40	477	45	8	-	
	i	816	685	596	89	131	8	74	49	744	64	8	-	
im gehobenen-, mittleren- oder einfachen Dienst	m	776	667	605	62	109	38	50	21	717	21	15	23	
	w	3 256	2 323	1 989	334	933	56	468	409	3 100	97	55	4	
	i	4 032	2 990	2 594	396	1 042	94	518	430	3 817	118	70	27	
Zusammen	m	1 062	934	846	88	128	40	58	30	984	40	15	23	
	w	3 786	2 741	2 344	397	1 045	62	534	449	3 577	142	63	4	
	i	4 848	3 675	3 190	485	1 173	102	592	479	4 561	182	78	27	
Pflegepersonal														
Arbeiter	m	1 172	1 056	1 013	43	116	16	56	44	1 132	34	6	-	
	w	4 351	3 168	3 043	125	1 183	112	543	528	4 215	112	17	7	
	i	5 523	4 224	4 056	168	1 299	128	599	572	5 347	146	23	7	
Auszubildende	m	6 084	5 923	5 446	477	161	39	82	40	5 695	385	3	1	
	w	6 621	4 733	4 387	346	1 888	92	1 042	754	5 596	1 020	3	2	
	i	12 705	10 656	9 833	823	2 049	131	1 124	794	11 291	1 405	6	3	
im gehobenen-, mittleren- oder einfachen Dienst	m	1 081	1 081	-	1 081	-	-	-	-	800	244	-	37	
	w	5 857	5 857	-	5 857	-	-	-	-	4 203	1 442	10	202	
	i	6 938	6 938	-	6 938	-	-	-	-	5 003	1 686	10	239	
Zusammen	m	1 081	1 081	-	1 081	-	-	-	-	800	244	-	37	
	w	5 857	5 857	-	5 857	-	-	-	-	4 203	1 442	10	202	
	i	6 938	6 938	-	6 938	-	-	-	-	5 003	1 686	10	239	
Praktikanten														
Leitungs- und Verwaltungspersonal	m	31	31	-	31	-	-	-	-	28	3	-	-	
	w	94	94	-	94	-	-	-	-	87	6	1	-	
	i	125	125	-	125	-	-	-	-	115	9	1	-	
im gehobenen-, mittleren- oder einfachen Dienst	w	1	1	1	-	-	-	-	-	1	-	-	-	
	Zusammen	w	1	1	1	-	-	-	-	1	-	-	-	
	w	1	1	1	-	-	-	-	-	1	-	-	-	
Hauptberufliches Personal zusammen	m	14 677	14 020	11 859	2 161	657	144	321	192	13 603	960	48	66	
	w	29 700	22 882	15 424	7 458	6 818	498	3 774	2 546	26 150	3 129	164	257	
	i	44 377	36 902	27 283	9 619	7 475	642	4 095	2 738	39 753	4 089	212	323	

# Hochschulpersonal 2001

## 18 Verwaltungs-, technisches und sonstiges Personal nach Fächergruppen der fachlichen Zugehörigkeit, Dienstbezeichnungen, Beschäftigungsverhältnissen und Arten der Finanzierung

Fächergruppe ----- Dienstbezeichnung  (m = männlich, w = weiblich, i = insgesamt)	Ins- gesamt	Vollzeitbeschäftigte			Teilzeitbeschäftigte				Finanzierung aus			Nicht finan- ziert/ ohne Angabe	
		zu- sammen	auf Dauer	auf Zeit	zu- sammen	mit weniger als 1/2	mit 1/2 bis un- ter 2/3	mit mind. 2/3	dem Stel- len- plan	sonst. Haus- halts- mitteln	Dritt- mitteln		
						der regelmäßigen Arbeitszeit							
Sonstige Hilfskräfte													
im gehobenen-, mittleren- oder einfachen Dienst	m	29	-	-	-	29	26	-	3	10	1	11	7
	w	34	-	-	-	34	30	-	4	20	4	4	6
	i	63	-	-	-	63	56	-	7	30	5	15	13
Zusammen	m	29	-	-	-	29	26	-	3	10	1	11	7
	w	34	-	-	-	34	30	-	4	20	4	4	6
	i	63	-	-	-	63	56	-	7	30	5	15	13
Nebenberufliches Personal zusammen	m	29	-	-	-	29	26	-	3	10	1	11	7
	w	34	-	-	-	34	30	-	4	20	4	4	6
	i	63	-	-	-	63	56	-	7	30	5	15	13
Zentrale Einrichtungen der Hochschulkliniken (nur Humanmedizin) zusammen	m	14 706	14 020	11 859	2 161	686	170	321	195	13 613	961	59	73
	w	29 734	22 882	15 424	7 458	6 852	528	3 774	2 550	26 170	3 133	168	263
	i	44 440	36 902	27 283	9 619	7 538	698	4 095	2 745	39 783	4 094	227	336
Insgesamt													
Verwaltungspersonal													
im höheren Dienst	m	3 429	3 121	2 683	438	308	45	167	96	3 045	222	120	42
	w	2 837	1 759	1 450	309	1 078	94	594	390	2 413	217	167	40
	i	6 266	4 880	4 133	747	1 386	139	761	486	5 458	439	287	82
im gehobenen-, mittleren- oder einfachen Dienst	m	10 103	9 010	8 126	884	1 093	187	473	433	9 002	672	374	55
	w	46 764	26 678	23 679	2 999	20 086	2 006	13 730	4 350	41 699	2 429	2 192	444
	i	56 867	35 688	31 805	3 883	21 179	2 193	14 203	4 783	50 701	3 101	2 566	499
Zusammen	m	13 532	12 131	10 809	1 322	1 401	232	640	529	12 047	894	494	97
	w	49 601	28 437	25 129	3 308	21 164	2 100	14 324	4 740	44 112	2 646	2 359	484
	i	63 133	40 568	35 938	4 630	22 565	2 332	14 964	5 269	56 159	3 540	2 853	581
Bibliothekspersonal													
im höheren Dienst	m	519	474	447	27	45	3	24	18	490	10	17	2
	w	411	299	274	25	112	12	69	31	369	13	25	4
	i	930	773	721	52	157	15	93	49	859	23	42	6
im gehobenen-, mittleren- oder einfachen Dienst	m	2 175	1 718	1 570	148	457	111	201	145	1 923	148	93	11
	w	7 872	4 456	3 987	469	3 416	437	2 050	929	7 021	538	278	35
	i	10 047	6 174	5 557	617	3 873	548	2 251	1 074	8 944	686	371	46
Zusammen	m	2 694	2 192	2 017	175	502	114	225	163	2 413	158	110	13
	w	8 283	4 755	4 261	494	3 528	449	2 119	960	7 390	551	303	39
	i	10 977	6 947	6 278	669	4 030	563	2 344	1 123	9 803	709	413	52
Technisches Personal													
im höheren Dienst	m	2 521	2 382	2 157	225	139	22	78	39	2 198	142	159	22
	w	587	400	338	62	187	42	102	43	467	48	46	26
	i	3 108	2 782	2 495	287	326	64	180	82	2 665	190	205	48
im gehobenen-, mittleren- oder einfachen Dienst	m	20 923	19 038	16 793	2 245	1 885	232	1 032	621	18 137	752	1 770	264
	w	26 633	16 556	13 021	3 535	10 077	1 001	6 630	2 446	21 748	1 138	3 069	678
	i	47 556	35 594	29 814	5 780	11 962	1 233	7 662	3 067	39 885	1 890	4 839	942
Zusammen	m	23 444	21 420	18 950	2 470	2 024	254	1 110	660	20 335	894	1 929	286
	w	27 220	16 956	13 359	3 597	10 264	1 043	6 732	2 489	22 215	1 186	3 115	704
	i	50 664	38 376	32 309	6 067	12 288	1 297	7 842	3 149	42 550	2 080	5 044	990
Sonstiges Personal													
im höheren Dienst	m	652	560	450	110	92	13	45	34	566	36	42	8
	w	1 474	964	779	185	510	69	295	146	1 324	74	60	16
	i	2 126	1 524	1 229	295	602	82	340	180	1 890	110	102	24

# Hochschulpersonal 2001

## 18 Verwaltungs-, technisches und sonstiges Personal nach Fächergruppen der fachlichen Zugehörigkeit, Dienstbezeichnungen, Beschäftigungsverhältnissen und Arten der Finanzierung

Facherguppe ..... Dienstbezeichnung  (m = männlich, w = weiblich, i = insgesamt)	Ins- gesamt	Vollzeitbeschäftigte			Teilzeitbeschäftigte				Finanzierung aus			Nicht finan- ziert/ ohne Angabe	
		zu- sammen	auf Dauer	auf Zeit	zu- sammen	mit weniger als 1/2	mit 1/2 bis un- ter 2/3	mit mind 2/3	dem Stel- len- plan	sonst. Haus- halts- mitteln	Dritt- mitteln		
						der regelmäßigen Arbeitszeit							
im gehobenen-, mittleren- oder einfachen Dienst	m	4 322	3 657	2 979	678	665	231	282	152	3 651	243	316	112
	w	21 633	14 349	11 237	3 112	7 284	758	4 173	2 353	18 747	1 269	1 535	82
	i	25 955	18 006	14 216	3 790	7 949	989	4 455	2 505	22 398	1 512	1 851	194
Zusammen	m	4 974	4 217	3 429	788	757	244	327	186	4 217	279	358	120
	w	23 107	15 313	12 016	3 297	7 794	827	4 468	2 499	20 071	1 343	1 595	98
	i	28 081	19 530	15 445	4 085	8 551	1 071	4 795	2 685	24 288	1 622	1 953	218
Pflegepersonal	m	10 174	8 465	7 561	904	1 709	283	541	885	9 438	687	41	8
	w	52 694	35 191	31 556	3 635	17 503	2 812	7 490	7 201	49 127	2 551	314	702
	i	62 868	43 656	39 117	4 539	19 212	3 095	8 031	8 086	58 565	3 238	355	710
Arbeiter	m	18 778	17 724	16 364	1 360	1 054	173	420	461	17 442	839	417	80
	w	16 033	9 787	8 898	889	6 246	529	3 755	1 962	13 447	2 252	225	109
	i	34 811	27 511	25 262	2 249	7 300	702	4 175	2 423	30 889	3 091	642	189
Auszubildende													
im gehobenen-, mittleren- oder einfachen Dienst	m	4 384	4 384	-	4 384	-	-	-	-	3 582	723	32	47
	w	9 993	9 993	-	9 993	-	-	-	-	7 851	1 893	37	212
	i	14 377	14 377	-	14 377	-	-	-	-	11 433	2 616	69	259
Zusammen	m	4 384	4 384	-	4 384	-	-	-	-	3 582	723	32	47
	w	9 993	9 993	-	9 993	-	-	-	-	7 851	1 893	37	212
	i	14 377	14 377	-	14 377	-	-	-	-	11 433	2 616	69	259
Praktikanten	m	187	187	-	187	-	-	-	-	141	16	15	15
	w	302	302	-	302	-	-	-	-	241	29	23	9
	i	489	489	-	489	-	-	-	-	382	45	38	24
Sonstiges Personal für Lehre und Forschung													
m	1	1	-	1	-	-	-	-	-	-	-	1	-
Leitungs- und Verwaltungspersonal													
im gehobenen-, mittleren- oder einfachen Dienst	w	1	1	1	-	-	-	-	-	1	-	-	-
	Zusammen w	1	1	1	-	-	-	-	-	1	-	-	-
Hauptberufliches Personal zusammen	m	78 168	70 721	59 130	11 591	7 447	1 300	3 263	2 884	69 615	4 490	3 397	666
	w	187 234	120 735	95 220	25 515	66 499	7 760	38 888	19 851	164 455	12 451	7 971	2 357
	i	265 402	191 456	154 350	37 106	73 946	9 060	42 151	22 735	234 070	16 941	11 368	3 023
Sonstige Hilfskräfte													
im gehobenen-, mittleren- oder einfachen Dienst	m	1 805	-	-	-	1 805	1 787	10	8	127	981	294	403
	w	1 899	-	-	-	1 899	1 872	18	9	212	824	270	593
	i	3 704	-	-	-	3 704	3 659	28	17	339	1 805	564	996
Zusammen	m	1 805	-	-	-	1 805	1 787	10	8	127	981	294	403
	w	1 899	-	-	-	1 899	1 872	18	9	212	824	270	593
	i	3 704	-	-	-	3 704	3 659	28	17	339	1 805	564	996
Nebenberufliches Personal zusammen	m	1 805	-	-	-	1 805	1 787	10	8	127	981	294	403
	w	1 899	-	-	-	1 899	1 872	18	9	212	824	270	593
	i	3 704	-	-	-	3 704	3 659	28	17	339	1 805	564	996
Insgesamt	m	79 973	70 721	59 130	11 591	9 252	3 087	3 273	2 892	69 742	5 471	3 691	1 069
	w	189 133	120 735	95 220	25 515	68 398	9 632	38 906	19 860	164 667	13 275	8 241	2 950
	i	269 106	191 456	154 350	37 106	77 650	12 719	42 179	22 752	234 409	18 746	11 932	4 019

# Hochschulpersonal 2001

## 19 Hauptberufliches Verwaltungs-, technisches und sonstiges Personal nach Fächergruppen und Lehr- und Forschungsbereichen der fachlichen Zugehörigkeit und Hochschularten

Fächergruppe ----- Lehr- und Forschungsbereich	Insge- samt	Davon an						Ver- waltungs- fachhoch- schulen
		Uni- versitäten	Gesamt- hoch- schulen	Pädago- gischen Hoch- schulen	Theo- logischen Hoch- schulen	Kunst- hoch- schulen	Fachhoch- schulen (ohne VerwFH)	
Sprach- und Kulturwissenschaften .....	5 683	5 269	248	8	41	1	116	-
Sprach- und Kulturwissenschaften allgemein .....	303	281	-	1	-	-	21	-
Evangelische Theologie .....	315	275	13	-	25	-	2	-
Katholische Theologie .....	269	244	9	-	16	-	-	-
Philosophie .....	294	275	18	1	-	-	-	-
Geschichte .....	808	787	21	-	-	-	-	-
Bibliothekswiss., Dokumentation, Publizistik .....	267	185	9	-	-	-	73	-
Allgemeine und vergleichende Literatur- und Sprachwissenschaft .....	318	287	21	1	-	-	9	-
Althilologie (klassische Philologie) .....	103	103	-	-	-	-	-	-
Germanistik (Deutsch, germanische Sprachen ohne Anglistik) .....	507	471	34	-	-	-	2	-
Anglistik, Amerikanistik .....	274	256	17	-	-	-	1	-
Romanistik .....	284	268	16	-	-	-	-	-
Slawistik, Baltistik, Finno-Ugristik .....	79	79	-	-	-	-	-	-
Sonstige/Außereuropäische Sprach- und Kulturwissenschaften .....	233	229	4	-	-	-	-	-
Kulturwissenschaften i.e.S. ....	75	72	-	-	-	-	3	-
Psychologie .....	774	736	32	1	-	-	5	-
Erziehungswissenschaften .....	685	628	52	4	-	1	-	-
Sonderpädagogik .....	95	93	2	-	-	-	-	-
Sport .....	591	575	15	-	-	-	1	-
Rechts-, Wirtschafts- und Sozialwissenschaften .....	5 822	3 719	244	1	-	-	1 148	710
Rechts-, Wirtschafts- und Sozialwissenschaften allgemein .....	150	133	1	-	-	-	16	-
Regionalwissenschaften (soweit nicht anders zuzuordnen) .....	34	34	-	-	-	-	-	-
Politikwissenschaften .....	251	238	13	-	-	-	-	-
Sozialwissenschaften .....	416	360	36	1	-	-	19	-
Sozialwesen .....	425	52	20	-	-	-	353	-
Rechtswissenschaften .....	1 286	1 257	14	-	-	-	15	-
Verwaltungswissenschaft .....	751	9	5	-	-	-	27	710
Wirtschaftswissenschaften .....	2 357	1 606	155	-	-	-	596	-
Wirtschaftsingenieurwesen .....	152	30	-	-	-	-	122	-
Mathematik, Naturwissenschaften .....	20 387	18 813	725	10	-	-	839	-
Mathematik, Naturwissenschaften allgemein .....	416	254	-	1	-	-	161	-
Mathematik .....	884	782	78	2	-	-	22	-
Informatik .....	1 753	1 203	94	-	-	-	456	-
Physik, Astronomie .....	4 284	4 042	174	1	-	-	67	-
Chemie .....	4 749	4 403	252	3	-	-	91	-
Pharmazie .....	1 027	992	24	-	-	-	11	-
Biologie .....	5 319	5 199	86	3	-	-	31	-
Geowissenschaften (ohne Geographie) .....	1 453	1 453	-	-	-	-	-	-
Geographie .....	502	485	17	-	-	-	-	-
Humanmedizin .....	106 514	103 629	2 883	-	-	-	2	-
Humanmedizin allgemein .....	125	125	-	-	-	-	-	-
Vorklinische Humanmedizin (einschl. Zahnmedizin) .....	3 656	3 535	121	-	-	-	-	-
Klinisch-Theoretische Humanmedizin (einschließlich Zahnmedizin) .....	12 372	12 071	299	-	-	-	2	-
Klinisch-Praktische Humanmedizin (ohne Zahnmedizin) .....	85 861	83 398	2 463	-	-	-	-	-
Zahnmedizin (klinisch-praktisch) .....	4 500	4 500	-	-	-	-	-	-



# Hochschulpersonal 2001

## 19 Hauptberufliches Verwaltungs-, technisches und sonstiges Personal nach Fächergruppen und Lehr- und Forschungsbereichen der fachlichen Zugehörigkeit und Hochschularten

Fächergruppe ----- Lehr- und Forschungsbereich	Insgesamt	Davon an						
		Uni- versitäten	Gesamt- hoch- schulen	Padago- gischen Hoch- schulen	Theo- logischen Hoch- schulen	Kunst- hoch- schulen	Fachhoch- schulen (ohne VerwFH)	Ver- waltungs- fachhoch- schulen
Veterinärmedizin .....	1 665	1 664	1	-	-	-	-	-
Veterinärmedizin allgemein .....	70	70	-	-	-	-	-	-
Vorklinische Veterinärmedizin .....	307	306	1	-	-	-	-	-
Klinisch-Theoretische Veterinärmedizin .....	672	672	-	-	-	-	-	-
Klinisch-Praktische Veterinärmedizin .....	616	616	-	-	-	-	-	-
Agrar-, Forst- und Ernährungswissenschaften .....	4 235	3 448	121	-	-	-	666	-
Agrar-, Forst- und Ernährungswissenschaften allgemein .....	82	37	1	-	-	-	44	-
Landespflege, Umweltgestaltung .....	260	130	23	-	-	-	107	-
Agrarwissenschaften, Lebensmittel- und Getränketechnologie .....	3 311	2 777	94	-	-	-	440	-
Forstwissenschaft, Holzwirtschaft .....	403	350	-	-	-	-	53	-
Ernährungs- und Haushaltswissenschaften .....	179	154	3	-	-	-	22	-
Ingenieurwissenschaften .....	16 473	10 941	1 141	-	-	4	4 387	-
Ingenieurwissenschaften allgemein .....	586	326	15	-	-	-	245	-
Bergbau, Hüttenwesen .....	519	499	16	-	-	-	4	-
Maschinenbau/Verfahrenstechnik .....	7 632	5 142	495	-	-	-	1 995	-
Elektrotechnik .....	3 645	2 185	393	-	-	-	1 067	-
Verkehrstechnik, Nautik .....	516	332	2	-	-	-	182	-
Architektur .....	733	408	37	-	-	4	284	-
Raumplanung .....	129	107	18	-	-	-	4	-
Bauingenieurwesen .....	2 419	1 748	162	-	-	-	509	-
Vermessungswesen .....	294	194	3	-	-	-	97	-
Kunst, Kunstwissenschaft .....	1 020	420	68	2	-	207	323	-
Kunst, Kunstwissenschaft allgemein .....	238	179	22	1	-	2	34	-
Bildende Kunst .....	65	26	-	-	-	32	7	-
Gestaltung .....	383	39	42	1	-	42	259	-
Darstellende Kunst, Film und Fernsehen, Theaterwissenschaft .....	193	51	-	-	-	120	22	-
Musik, Musikwissenschaft .....	141	125	4	-	-	11	1	-
Zentrale Einrichtungen (ohne klinikspezifische Einrichtungen) .....	58 635	40 807	3 100	547	212	1 841	10 834	1 294
Hochschule insgesamt .....	718	456	-	-	1	12	249	-
Zentrale Hochschulverwaltung .....	29 933	19 369	1 418	306	98	1 287	6 439	1 016
Zentral verwaltete Hörsäle und Lehrräume .....	1	1	-	-	-	-	-	-
Zentralbibliothek .....	10 915	8 663	656	113	68	200	1 156	59
Hochschulrechenzentrum .....	2 876	2 006	153	8	-	17	682	10
Zentrale wissenschaftliche Einrichtungen .....	2 803	1 983	195	49	1	53	521	1
Zentrale Betriebs- und Versorgungseinrichtungen .....	8 951	6 618	464	54	24	249	1 349	193
Soziale Einrichtungen .....	187	145	-	-	20	3	19	-
Übrige Ausbildungseinrichtungen .....	1 418	1 025	214	-	-	20	156	3
Mit der Hochschule verbundene sowie hochschulfremde Einrichtungen .....	833	541	-	17	-	-	263	12
Zentrale Einrichtungen der Hochschulkliniken (nur Humanmedizin) .....	44 377	43 132	1 245	-	-	-	-	-
Kliniken insgesamt, Zentrale Dienste .....	36 444	35 484	960	-	-	-	-	-
Soziale Einrichtungen der Kliniken .....	455	455	-	-	-	-	-	-
Übrige Ausbildungseinrichtungen der Kliniken .....	7 398	7 113	285	-	-	-	-	-
Mit den Kliniken verbundene sowie klinikfremde Einrichtungen .....	80	80	-	-	-	-	-	-
Insgesamt ...	265 402	232 417	9 791	568	253	2 053	18 316	2 004

Statistisches Bundesamt, Fachserie 11, R 4.4, 2001

# Personalstellen und Stellenäquivalente an Hochschulen 2001

## 20 Für wissenschaftliches und künstlerisches Personal nach Fächergruppen und Lehr- und Forschungsbereichen der organisatorischen Zuordnung und Einstufungen

### - Personalstellen (ohne Stellenäquivalente) -

Fächergruppe ----- Lehr- und Forschungsbereich  (i = insgesamt, n = dar. nicht besetzt)	Ins- gesamt	Höherer Dienst													Nicht höherer Dienst	
		zu- sammen	C 4	C 3	C 2	C1	H, B, R 3 und höh., AT	A16 R 2	A15 R 1	A14	A13	BAT I-Ib, AT	BAT IIa, IIb	A, AT	BAT, AT	
Universitäten (einschl. Gesamt-H, Päd.H und Theol.H)																
Sprach- und Kultur- wissenschaften																
Sprach- und Kultur- wissenschaften allgemein	i	668	667	140	75	30	64	3	1	17	43	63	36	196	-	1
	n	41	41	6	7	2	8	-	-	1	1	5	1	10	-	-
Evang. Theologie	i	856	796	286	97	22	189	1	1	6	53	32	32	77	38	22
	n	74	72	19	13	3	20	-	-	-	2	6	2	7	-	2
Katholische Theologie	i	686	653	236	78	42	125	44	-	10	33	15	36	34	1	32
	n	50	50	11	11	3	15	-	-	-	1	2	3	5	-	-
Philosophie	i	648	647	182	94	56	148	3	2	10	23	19	41	70	-	2
	n	46	46	9	9	2	12	-	1	1	-	1	5	6	-	-
Geschichte	i	1 736	1 734	460	261	154	359	1	1	32	122	81	75	189	3	-
	n	107	107	15	22	10	28	1	-	-	5	3	3	20	-	-
Bibliothekswiss., Doku- mentation, Publizistik	i	262	262	55	45	14	48	-	-	3	9	14	20	55	-	-
	n	21	21	5	2	1	4	-	-	-	-	-	4	6	-	-
Allg. und vergleichende Literatur- und Sprach- wissenschaft	i	862	859	125	100	45	111	5	2	10	68	43	154	197	-	3
	n	56	56	9	8	3	18	1	-	-	1	3	5	9	-	-
Altphilologie (klass. Philologie)	i	290	287	74	31	22	48	-	-	12	38	19	18	27	-	3
	n	24	24	4	3	2	6	-	-	1	4	-	3	1	-	-
Germanistik (Deutsch, germanische Sprachen ohne Anglistik)	i	1 762	1 746	322	312	166	263	1	4	46	179	105	92	258	6	11
	n	101	97	10	23	9	23	-	-	1	10	5	6	12	2	2
Anglistik, Amerikanistik	i	1 108	1 104	196	134	54	146	-	1	38	119	55	107	255	4	-
	n	46	46	5	11	3	9	-	-	-	3	3	3	11	-	-
Romanistik	i	945	939	159	118	51	122	1	1	21	81	44	92	249	3	3
	n	43	42	3	6	5	6	-	-	-	5	2	5	12	-	1
Slawistik, Baltistik, Finno-Ugristik	i	355	350	58	39	15	40	-	-	4	23	20	31	120	2	3
	n	21	21	4	1	3	5	-	-	-	1	1	1	6	-	-
Sonstige/Außereurop. Sprach- und Kultur- wissenschaften	i	642	640	137	113	27	103	-	-	4	23	15	54	165	-	3
	n	47	47	7	13	2	5	-	-	-	2	3	3	12	-	-
Kulturwissensch. i.e.S.	i	229	229	39	54	15	42	-	-	2	9	9	17	42	-	-
	n	14	14	3	-	1	5	-	-	-	-	-	-	5	-	-
Psychologie	i	1 545	1 540	273	242	119	299	-	1	27	102	66	142	269	4	1
	n	79	79	13	11	4	17	-	-	3	4	5	8	15	-	-
Erziehungswissenschaften	i	2 175	2 127	413	355	144	265	4	4	64	249	139	150	342	27	21
	n	166	164	27	30	13	26	1	-	1	18	11	4	33	2	1
Sonderpädagogik	i	256	254	52	64	12	24	-	2	2	27	18	21	33	1	1
	n	18	18	1	6	-	3	-	-	-	1	4	1	2	-	-
Sprach- und Kultur- wissenschaften zusammen	i	15 022	14 830	3 207	2 210	986	2 395	62	20	306	1 199	753	1 114	2 578	88	104
	n	951	942	151	175	65	207	3	1	7	55	52	56	170	4	6
Sport																
Sport	i	1 081	1 074	117	106	50	108	-	8	82	194	73	114	224	3	5
	n	93	93	8	8	5	39	-	-	5	8	4	6	12	-	-
Sport zusammen	i	1 081	1 074	117	106	50	108	-	8	82	194	73	114	224	3	5
	n	93	93	8	8	5	39	-	-	5	8	4	6	12	-	-

# Personalstellen und Stellenäquivalente an Hochschulen 2001

## 20 Für wissenschaftliches und künstlerisches Personal nach Fächergruppen und Lehr- und Forschungsbereichen der organisatorischen Zuordnung und Einstufungen

### - Personalstellen (ohne Stellenäquivalente) -

Fächergruppe ..... Lehr- und Forschungsbereich  (i = insgesamt, n = dar nicht besetzt)	Ins- gesamt	Höherer Dienst												Nicht höherer Dienst		
		zu- sammen	C 4	C 3	C 2	C1	H, B, R 3 und hoh., AT	A16 R 2	A15 R 1	A14	A13	BAT I-Ib, AT	BAT IIa, IIb	A, AT	BAT, AT	
Universitäten (einschl. Gesamt-H, Päd.H und Theol.H)																
Rechts-, Wirtschafts- und Sozialwissenschaften																
Rechts-, Wirtschafts- u. Sozialwiss. allgemein	i	264	264	56	25	13	28	-	-	-	10	19	24	89	-	-
	n	14	14	3	2	2	2	-	-	-	-	-	-	5	-	-
Regionalwissenschaften	i	49	49	13	1	4	11	-	-	1	3	-	13	3	1	-
	n	5	4	2	-	-	2	-	-	-	-	-	-	-	1	-
Politikwissenschaften	i	575	575	131	97	43	123	-	-	9	33	14	17	109	-	-
	n	27	27	7	2	2	6	-	-	1	-	1	4	6	-	-
Sozialwissenschaften	i	1 149	1 123	245	218	80	187	1	3	21	75	30	103	161	6	20
	n	90	88	20	23	11	11	-	-	1	2	2	5	14	1	1
Sozialwesen	i	113	104	12	29	20	6	-	-	-	8	9	2	18	4	6
	n	9	8	-	2	3	1	-	-	-	-	-	-	2	-	1
Rechtswissenschaften	i	2 560	2 559	758	134	79	797	-	3	15	48	36	197	492	-	1
	n	221	221	38	14	12	65	-	1	1	3	3	23	61	-	-
Verwaltungswissenschaft	i	53	53	8	9	2	2	-	-	2	-	-	9	21	-	-
	n	5	5	-	-	-	-	-	-	-	-	-	1	4	-	-
Wirtschaftswissenschaften	i	4 886	4 802	1 074	351	150	1 240	-	3	47	168	128	418	1 224	3	81
	n	423	423	78	44	23	88	-	-	2	8	12	34	136	-	-
Wirtschaftsingenieurwesen	i	118	117	22	8	7	33	-	-	2	2	1	3	39	-	1
	n	15	15	4	1	-	6	-	-	-	-	-	-	4	-	-
Rechts-, Wirtschafts- und Sozialwissensch. zusammen	i	9 766	9 644	2 319	871	398	2 426	1	9	97	346	236	785	2 157	14	108
	n	808	805	151	88	53	180	-	1	4	12	17	67	232	2	2
Mathematik, Naturwissenschaften																
Mathematik, Naturwissenschaften allgemein	i	276	276	74	61	13	45	-	-	2	18	19	15	30	-	-
	n	24	24	4	8	-	6	-	-	1	-	2	2	1	-	-
Mathematik	i	3 052	3 043	593	518	257	554	4	4	76	226	93	263	455	4	6
	n	252	252	34	35	19	58	-	1	-	17	8	20	61	-	-
Informatik	i	2 596	2 579	440	262	95	580	3	2	29	77	118	351	623	3	14
	n	294	293	34	33	10	77	-	-	2	2	15	34	87	-	1
Physik, Astronomie	i	4 058	4 025	622	549	264	759	1	3	108	258	154	577	732	1	32
	n	363	363	46	33	23	106	-	-	6	11	14	43	82	-	-
Chemie	i	3 805	3 800	509	460	181	754	2	6	109	321	153	512	794	-	5
	n	298	297	31	48	9	57	-	-	5	11	11	37	91	-	1
Pharmazie	i	854	853	92	80	32	225	-	-	18	60	49	91	206	-	1
	n	54	54	6	10	1	14	-	-	2	-	2	5	15	-	-
Biologie	i	3 204	3 160	473	473	229	671	-	1	89	292	167	258	507	1	43
	n	244	242	43	40	9	62	-	1	3	11	8	18	47	-	3
Geowissenschaften (ohne Geographie)	i	1 192	1 192	202	217	77	195	-	-	24	98	56	122	202	-	-
	n	89	89	13	18	7	24	-	-	1	4	1	6	16	-	-
Geographie	i	809	807	147	150	75	137	1	1	24	99	28	37	108	1	1
	n	46	46	8	15	4	6	-	-	1	6	1	1	5	-	-
Mathematik, Naturwissenschaften zusammen	i	19 845	19 735	3 151	2 770	1 222	3 921	11	17	478	1 449	836	2 225	3 656	9	101
	n	1 666	1 662	219	240	81	409	-	2	22	61	59	164	404	-	5

# Personalstellen und Stellenäquivalente an Hochschulen 2001

## 20 Für wissenschaftliches und künstlerisches Personal nach Fächergruppen und Lehr- und Forschungsbereichen der organisatorischen Zuordnung und Einstufungen

### - Personalstellen (ohne Stellenäquivalente) -

Fächergruppe ----- Lehr- und Forschungsbereich  (i = insgesamt, n = dar. nicht besetzt)	Ins- gesamt	Höherer Dienst												Nicht höherer Dienst			
		zu- sammen	C 4	C 3	C 2	C1	H, B, R 3 und höh., AT	A16 R 2	A15 R 1	A14	A13	BAT I-Ib, AT	BAT IIa, IIb	A, AT	BAT, AT		
Universitäten (einschl. Gesamt-H, Päd.H und Theol.H)																	
Humanmedizin																	
Humanmedizin allgemein	i	130	95	5	4	2	9	31	1	-	2	3	12	27	1	34	
	n	52	44	2	-	-	3	31	-	-	-	2	1	5	-	8	
Vorklinische Humanmedizin (einschl. Zahnmedizin)	i	2 385	2 289	245	266	178	506	12	-	20	101	66	426	471	17	78	
	n	245	235	17	24	22	54	-	-	-	3	9	27	78	1	9	
Klinisch-Theoretische Humanmedizin (einschl. Zahnmedizin)	i	5 036	4 863	442	488	307	723	15	1	50	197	89	1 482	1 070	42	132	
	n	495	484	29	59	31	70	-	-	4	11	-	103	178	-	11	
Klinisch-Praktische Humanmedizin (ohne Zahnmedizin)	i	24 006	23 205	906	1 299	919	3 360	180	9	142	496	407	8 890	6 598	232	569	
	n	1 646	1 613	45	161	57	210	-	1	8	23	33	473	602	2	31	
Zahnmedizin (klinisch-praktisch)	i	1 802	1 693	133	103	62	332	1	-	26	72	45	509	409	42	67	
	n	88	85	4	15	5	18	-	-	-	2	2	25	14	-	3	
Humanmedizin zusammen	i	33 359	32 145	1 731	2 159	1 468	4 930	239	11	238	867	610	11 319	8 575	334	880	
	n	2 526	2 460	97	259	115	355	31	1	12	39	46	630	876	3	63	
Veterinärmedizin																	
Veterinärmedizin allgemein	i	8	8	1	-	-	1	-	-	-	2	-	1	3	-	-	
	n	11	11	1	1	-	3	-	-	1	1	1	1	2	-	-	
Vorklin. Veterinärmedizin	i	166	166	25	22	14	41	-	-	2	18	6	7	31	-	-	
	n	11	11	1	1	-	3	-	-	1	1	1	1	2	-	-	
Klinisch-Theoretische Veterinärmedizin	i	341	341	55	47	19	80	-	1	1	31	19	15	73	-	-	
	n	29	29	4	7	5	6	-	-	-	3	2	1	2	-	-	
Klinisch-Praktische Veterinärmedizin	i	282	282	33	30	8	63	-	-	8	23	16	14	87	-	-	
	n	14	14	-	4	-	2	-	-	-	2	-	-	6	-	-	
Veterinärmedizin zusammen	i	797	797	114	99	41	185	-	1	11	74	41	37	194	-	-	
	n	53	53	5	12	5	11	-	-	1	6	3	2	9	-	-	
Agrar-, Forst- und Ernährungswissenschaften																	
Agrar-, Forst- und Ernährungswiss. allgemein	i	34	34	2	5	2	11	-	-	2	-	2	5	5	-	-	
	n	9	9	2	4	-	2	-	-	-	-	-	1	-	-	-	
Landespflege, Umweltgestaltung	i	129	129	18	23	4	21	-	-	2	5	3	2	51	-	-	
	n	15	15	2	5	1	2	-	-	-	-	1	-	5	-	-	
Agrarwissenschaften, Lebensmittel- und Getränketechnologie	i	1 368	1 363	213	186	66	268	-	2	52	120	70	137	248	1	5	
	n	144	142	16	18	10	44	-	-	3	6	5	12	28	1	1	
Forstwissenschaft, Holzwirtschaft	i	178	177	36	27	9	14	-	-	-	11	32	25	24	-	1	
	n	4	4	-	2	-	-	-	-	-	1	-	-	1	-	-	
Ernährungs- und Haus- haltungswissenschaften	i	207	206	27	47	13	33	-	-	3	17	16	16	34	-	1	
	n	16	16	1	5	2	-	-	-	-	1	1	2	5	-	-	
Agrar-, Forst- u. Ernäh- rungswissensch. zusammen	i	1 916	1 909	296	288	94	347	-	2	59	153	123	185	363	1	7	
	n	188	186	21	34	13	48	-	-	3	8	7	15	40	1	1	
Ingenieurwissenschaften																	
Ingenieurwissen- schaften allgemein	i	371	370	63	49	17	71	-	-	4	7	13	63	84	-	1	
	n	32	32	4	3	-	6	-	-	-	1	3	2	13	-	-	
Bergbau, Hüttenwesen	i	188	188	27	28	20	32	-	-	3	11	6	39	23	-	-	
	n	9	9	3	1	-	2	-	-	-	-	-	1	2	-	-	

# Personalstellen und Stellenäquivalente an Hochschulen 2001

## 20 Für wissenschaftliches und künstlerisches Personal nach Fächergruppen und Lehr- und Forschungsbereichen der organisatorischen Zuordnung und Einstufungen

- Personalstellen (ohne Stellenäquivalente) -

Fächergruppe ----- Lehr- und Forschungsbereich  (i = insgesamt, n = dar. nicht besetzt)		Ins- gesamt	Höherer Dienst												Nicht höherer Dienst	
			zu- sammen	C 4	C 3	C 2	C1	H, B, R 3 und höh., AT	A16 R 2	A15 R 1	A14	A13	BAT I-Ib, AT	BAT IIa, IIb	A, AT	BAT, AT
Universitäten (einschl. Gesamt-H, Päd.H und Theol.H)																
Maschinenbau/ Verfahrenstechnik	i	3 796	3 755	594	331	206	615	1	1	86	187	146	602	986	11	31
	n	317	316	56	37	20	46	-	-	3	4	6	26	119	-	1
Elektrotechnik	i	2 569	2 514	373	264	141	437	4	-	75	132	94	442	553	5	50
	n	212	211	35	30	15	47	-	-	4	5	5	23	49	-	1
Verkehrstechnik, Nautik	i	288	272	41	32	10	14	-	-	2	4	2	49	118	2	14
	n	35	34	5	3	3	1	-	-	-	-	-	5	18	-	1
Architektur	i	1 062	1 057	175	145	36	196	1	1	8	39	26	78	352	4	1
	n	108	107	13	20	2	20	-	-	1	2	2	4	44	2	-
Raumplanung	i	252	247	37	49	21	28	-	-	3	13	5	30	61	1	4
	n	27	27	6	3	2	5	-	-	-	1	-	3	8	-	-
Bauingenieurwesen	i	1 548	1 526	256	150	76	221	1	2	42	79	52	249	398	1	21
	n	100	100	8	22	6	16	-	-	1	1	3	15	29	-	-
Vermessungswesen	i	230	224	36	21	18	32	-	-	7	17	8	39	46	-	6
	n	17	17	1	1	2	3	-	-	-	-	2	2	7	-	-
Ingenieurwissen- schaften zusammen	i	10 303	10 152	1 602	1 069	545	1 644	7	4	230	489	352	1 590	2 622	24	127
	n	857	852	130	120	50	144	-	-	9	14	21	79	288	2	3
Kunst, Kunstwissenschaft																
Kunst, Kunstwissen- schaft allgemein	i	249	249	47	64	19	44	-	1	7	22	5	4	36	-	-
	n	13	13	3	3	3	2	-	-	-	-	-	-	3	-	-
Bildende Kunst	i	158	157	30	55	12	17	-	-	3	13	9	5	13	1	1
	n	8	8	-	4	1	1	-	-	-	-	1	-	1	-	-
Gestaltung	i	170	157	25	66	12	11	-	-	1	13	9	7	13	12	1
	n	6	5	1	2	-	-	-	-	-	-	1	-	1	1	-
Darstellende Kunst, Film und Fernsehen, Theaterwissenschaft	i	99	98	18	22	4	14	-	-	1	1	3	13	23	-	1
	n	4	4	1	-	-	-	-	-	-	-	-	1	2	-	-
Musik, Musikwissenschaft	i	427	411	57	100	27	29	-	2	9	36	26	30	96	3	13
	n	31	31	6	9	4	2	-	-	-	4	2	1	4	-	-
Kunst, Kunstwissen- schaft zusammen	i	1 103	1 071	177	307	74	114	-	3	21	85	52	58	180	16	15
	n	61	60	11	18	8	4	-	-	-	4	4	2	10	1	-
Zentrale Einrichtungen (ohne klinikspezifische Einrichtungen)																
Hochschule insgesamt	i	772	771	38	103	51	189	1	2	29	19	28	142	169	-	1
	n	404	403	24	71	27	83	-	1	7	7	17	100	65	-	1
Zentr. Hochschulverwaltung	i	1 274	1 229	56	56	44	120	8	18	93	127	103	310	293	15	30
	n	327	324	25	36	20	29	-	3	6	15	17	57	116	-	3
Zentralbibliothek	i	128	86	2	1	1	4	-	3	5	13	13	24	21	24	19
	n	12	11	-	1	-	-	-	2	-	2	1	2	4	-	1
Hochschulrechenzentrum	i	542	521	8	1	1	7	1	10	31	44	27	187	205	-	21
	n	24	24	3	-	-	1	-	-	-	4	-	6	11	-	-
Zentrale wissenschaft- liche Einrichtungen	i	1 417	1 399	68	52	30	97	-	9	94	220	161	306	363	3	15
	n	148	148	9	15	5	23	-	-	8	10	17	25	37	-	-
Zentrale Betriebs- und Versorgungseinrichtungen	i	41	39	-	-	1	1	2	-	4	4	-	9	18	-	2
	n	9	9	-	-	-	1	2	-	-	-	-	2	3	-	-
Soziale Einrichtungen	i	12	12	-	-	-	-	-	-	1	-	-	4	7	-	-

# Personalstellen und Stellenäquivalente an Hochschulen 2001

## 20 Für wissenschaftliches und künstlerisches Personal nach Fächergruppen und Lehr- und Forschungsbereichen der organisatorischen Zuordnung und Einstufungen

### - Personalstellen (ohne Stellenäquivalente) -

Fächergruppe ..... Lehr- und Forschungsbereich  (i = insgesamt, n = dar nicht besetzt)	ins- gesamt	Höherer Dienst													Nicht höherer Dienst	
		zu- sammen	C 4	C 3	C 2	C1	H, B, R 3 und höh., AT	A16 R 2	A15 R 1	A14	A13	BAT I-Ib, AT	BAT IIa, IIb	Nicht höherer Dienst		
														A, AT	BAT, AT	
Universitäten (einschl. Gesamt-H, Päd.H und Theol.H)																
Übrige Ausbildungs- einrichtungen	i	177	177	4	4	1	2	-	4	10	40	41	25	46	-	-
	n	23	23	-	3	-	1	-	1	1	8	4	1	4	-	-
Mit der Hochschule ver- bundene sowie hochschul- fremde Einrichtungen	i	133	132	23	13	8	14	1	6	15	13	6	18	16	-	1
	n	18	18	4	2	1	2	-	-	1	4	-	3	2	-	-
Zentrale Einrichtungen (ohne klinikspezifische Einrichtungen) zusammen	i	4 495	4 365	199	230	137	434	14	52	282	480	378	1 024	1 137	42	88
	n	964	959	65	128	53	139	2	7	23	49	56	195	241	-	5
Zentrale Einrichtungen der Hochschulkliniken (nur Humanmedizin)																
Kliniken insgesamt, Zentrale Dienste	i	872	839	28	44	14	56	-	9	23	42	29	348	246	1	33
	n	170	168	18	20	4	14	-	2	3	8	7	41	50	-	2
Soziale Einrichtungen der Kliniken	i	12	12	2	-	-	1	-	-	-	-	1	1	7	-	-
	n	5	5	1	-	-	1	-	-	-	-	-	-	3	-	-
Übrige Ausbildungsein- richtungen der Kliniken	i	45	19	-	1	-	-	-	-	1	1	-	4	12	-	27
	n	3	3	-	-	-	-	-	-	-	-	-	-	3	-	-
Mit den Kliniken ver- bundene sowie klinik- fremde Einrichtungen	i	23	23	3	1	-	1	-	-	-	-	-	6	12	-	-
	n	2	2	-	-	-	1	-	-	-	-	-	-	1	-	-
Zentrale Einrichtungen der Hochschulkliniken (nur Humanmedizin) zusammen	i	952	892	33	46	14	58	-	9	24	43	30	359	277	1	59
	n	179	177	19	20	4	16	-	2	3	8	7	41	57	-	2
Hochschulart insgesamt	i	98 639	96 615	12 945	10 154	5 028	16 560	333	136	1 827	5 377	3 482	18 810	21 963	531	1 493
	n	8 346	8 249	877	1 099	451	1 553	36	14	87	262	275	1 257	2 338	12	86
Kunsthochschulen																
Sprach- und Kultur- wissenschaften																
Philosophie	i	1	1	-	-	1	-	-	-	-	-	-	-	-	-	-
Bibliothekswiss., Doku- mentation, Publizistik	i	19	19	2	3	-	-	-	-	-	1	-	-	13	-	-
Allg. und vergleichende Literatur- und Sprach- wissenschaft	i	1	1	-	-	-	-	1	-	-	-	-	-	-	-	-
Kulturwissensch. i.e S.	i	1	1	1	-	-	-	-	-	-	-	-	-	-	-	-
Psychologie	i	1	1	-	-	1	-	-	-	-	-	-	-	-	-	-
Erziehungswissenschaften	i	15	15	5	1	-	-	-	-	-	-	-	-	9	-	-
	n	4	4	2	-	-	-	-	-	-	-	-	-	2	-	-
Sprach- und Kultur- wissenschaften zusammen	i	38	38	8	4	2	-	1	-	-	1	-	-	22	-	-
	n	4	4	2	-	-	-	-	-	-	-	-	-	2	-	-
Rechts-, Wirtschafts- und Sozialwissenschaften																
Sozialwissenschaften	i	1	1	-	1	-	-	-	-	-	-	-	-	-	-	-
Wirtschaftswissenschaften	i	21	21	2	7	6	-	-	-	-	-	-	-	6	-	-
	n	6	6	-	1	2	-	-	-	-	-	-	-	3	-	-
Rechts-, Wirtschafts- und Sozialwissensch. zusammen	i	22	22	2	8	6	-	-	-	-	-	-	-	6	-	-
	n	6	6	-	1	2	-	-	-	-	-	-	-	3	-	-

# Personalstellen und Stellenäquivalente an Hochschulen 2001

## 20 Für wissenschaftliches und künstlerisches Personal nach Fächergruppen und Lehr- und Forschungsbereichen der organisatorischen Zuordnung und Einstufungen

### - Personalstellen (ohne Stellenäquivalente) -

Fachgruppe ----- Lehr- und Forschungsbereich  (i = insgesamt, n = dar nicht besetzt)	Ins- gesamt	Höherer Dienst												Nicht höherer Dienst		
		zu- sammen	C 4	C 3	C 2	C 1	H, B, R 3 und höhh., AT	A16 R 2	A15 R 1	A14	A13	BAT I-Ib, AT	BAT IIa, IIb	A, AT	BAT, AT	
Kunsthochschulen																
Humanmedizin																
Vorklinische Humanmedizin (einschl Zahnmedizin)	i	2	2	2	-	-	-	-	-	-	-	-	-	-	-	-
Humanmedizin zusammen	i	2	2	2	-	-	-	-	-	-	-	-	-	-	-	-
Ingenieurwissenschaften																
Architektur	i	80	75	19	21	6	6	2	-	-	-	-	-	22	4	1
	n	12	11	2	-	-	1	-	-	-	-	-	-	8	1	-
Raumplanung	i	1	-	-	-	-	-	-	-	-	-	-	-	-	-	1
Bauingenieurwesen	i	1	-	-	-	-	-	-	-	-	-	-	-	-	-	1
Ingenieurwissen- schaften zusammen	i	82	75	19	21	6	6	2	-	-	-	-	-	22	4	3
	n	12	11	2	-	-	1	-	-	-	-	-	-	8	1	-
Kunst, Kunstwissenschaft																
Kunst, Kunstwissen- schaft allgemein	i	72	71	19	20	11	3	2	-	1	-	3	4	10	1	-
	n	6	6	2	2	-	-	-	-	-	-	1	-	1	-	-
Bildende Kunst	i	536	480	161	138	48	39	3	1	5	3	12	26	45	35	21
	n	55	52	20	17	7	3	1	-	-	-	-	2	2	2	1
Gestaltung	i	416	382	87	77	62	23	7	-	-	-	-	22	105	19	15
	n	61	60	13	13	5	3	2	-	-	-	-	3	22	1	-
Darstellende Kunst, Film und Fernsehen, Theaterwissenschaft	i	373	326	75	80	43	8	11	-	2	1	-	28	78	4	43
	n	39	38	9	10	5	1	2	-	-	-	-	2	10	-	1
Musik, Musikwissenschaft	i	1 956	1 903	505	520	226	9	24	2	13	32	22	281	271	9	44
	n	174	174	35	88	17	-	6	-	-	1	1	12	14	-	-
Kunst, Kunstwissen- schaft zusammen	i	3 353	3 163	847	833	389	82	47	3	21	36	37	360	509	68	123
	n	335	330	78	131	34	7	12	-	-	1	2	18	49	3	2
Zentrale Einrichtungen (ohne klinikspezifische Einrichtungen)																
Hochschule insgesamt	i	76	-	-	-	-	-	-	-	-	-	-	-	-	-	76
	n	48	-	-	-	-	-	-	-	-	-	-	-	-	-	48
Zentr Hochschulverwaltung	i	42	41	2	11	10	4	-	-	-	-	3	1	10	-	1
	n	13	13	1	3	3	1	-	-	-	-	2	-	3	-	-
Hochschulrechenzentrum	i	4	4	-	-	-	-	-	-	-	1	-	-	3	-	-
Zentrale wissenschaft- liche Einrichtungen	i	12	6	-	-	2	-	1	-	-	-	-	-	3	1	5
	n	2	1	-	-	1	-	-	-	-	-	-	-	-	-	1
Übrige Ausbildungs- einrichtungen	i	28	10	1	3	-	-	1	-	-	-	-	-	5	-	19
	n	6	5	-	2	-	-	1	-	-	-	-	-	2	-	1
Mit der Hochschule ver- bundene sowie hochschul- fremde Einrichtungen	i	1	-	-	-	-	-	-	-	-	-	-	-	-	-	1
Zentrale Einrichtungen (ohne klinikspezifische Einrichtungen) zusammen	i	163	61	3	14	12	4	2	-	-	1	3	1	21	1	101
	n	69	19	1	5	4	1	1	-	-	-	2	-	5	-	50
Hochschulart insgesamt	i	3 660	3 361	881	880	415	92	52	3	21	38	40	361	580	73	227
	n	425	369	83	137	39	9	13	-	-	1	4	18	67	4	52

# Personalstellen und Stellenäquivalente an Hochschulen 2001

## 20 Für wissenschaftliches und künstlerisches Personal nach Fächergruppen und Lehr- und Forschungsbereichen der organisatorischen Zuordnung und Einstufungen

### - Personalstellen (ohne Stellenäquivalente) -

Fächergruppe ----- Lehr- und Forschungsbereich  (i = insgesamt, n = dar. nicht besetzt)	Ins- gesamt	Höherer Dienst													Nicht höherer Dienst	
		zu- sammen	C 4	C 3	C 2	C 1	H, B, R 3 und höh., AT	A16 R 2	A15 R 1	A14	A13	BAT I-Ib, AT	BAT IIa, IIb			
														A, AT	BAT, AT	
Fachhochschulen (ohne Verwaltungs-FH)																
Sprach- und Kultur- wissenschaften																
Sprach- und Kultur- wissenschaften allgemein	i	69	69	-	9	26	-	-	-	-	-	-	-	34	-	-
	n	6	6	-	1	1	-	-	-	-	-	-	-	4	-	-
Evang. Theologie	i	53	48	-	13	10	-	4	-	1	2	1	1	16	1	4
	n	2	2	-	-	-	-	2	-	-	-	-	-	-	-	-
Katholische Theologie	i	20	19	-	8	6	-	-	-	-	-	-	5	-	-	2
	n	1	1	-	-	1	-	-	-	-	-	-	-	-	-	-
Bibliothekswiss., Doku- mentation, Publizistik	i	166	158	-	83	62	-	5	-	-	-	-	1	6	4	4
	n	14	13	-	3	4	-	5	-	-	-	-	-	-	1	-
Allg. und vergleichende Literatur- und Sprach- wissenschaft	i	135	134	-	29	24	-	-	-	-	10	3	6	63	-	1
	n	13	13	-	6	4	-	-	-	-	-	1	-	3	-	-
Germanistik (Deutsch, germanische Sprachen ohne Anglistik)	i	9	9	-	-	-	-	-	-	1	1	5	-	2	-	-
Anglistik, Amerikanistik	i	15	9	-	-	-	-	-	-	-	1	-	1	7	1	5
Romanistik	i	8	-	-	-	-	-	-	-	-	-	-	-	-	2	6
Slawistik, Baltistik, Finno-Ugristik	i	1	1	-	-	-	-	-	-	-	-	-	-	1	-	-
Sonstige/Außereurop. Sprach- und Kultur- wissenschaften	i	1	-	-	-	-	-	-	-	-	-	-	-	-	-	1
Kulturwissensch. i. e. S.	i	5	5	-	3	1	-	-	-	-	-	-	-	1	-	-
Psychologie	i	43	42	-	14	25	-	-	-	-	-	-	-	2	-	1
	n	16	16	-	9	6	-	-	-	-	-	-	-	1	-	-
Erziehungswissenschaften	i	4	4	-	1	2	-	-	-	1	-	-	-	-	-	-
	n	1	1	-	1	-	-	-	-	-	-	-	-	-	-	-
Sonderpädagogik	i	7	7	-	1	-	-	-	-	-	-	-	4	2	-	-
Sprach- und Kultur- wissenschaften zusammen	i	536	504	-	161	156	-	10	-	3	14	9	18	134	8	24
	n	53	52	-	20	16	-	7	-	-	-	1	-	8	1	-
Rechts-, Wirtschafts- und Sozialwissenschaften																
Rechts-, Wirtschafts- u. Sozialwiss. allgemein	i	82	82	-	26	44	-	-	-	-	-	-	9	3	-	-
	n	13	13	-	4	8	-	-	-	-	-	-	-	1	-	-
Politikwissenschaften	i	5	5	-	3	1	-	-	-	-	-	1	-	-	-	-
Sozialwissenschaften	i	104	102	-	47	53	-	-	-	-	-	1	1	-	-	2
	n	15	15	-	6	9	-	-	-	-	-	-	-	-	-	-
Sozialwesen	i	1 552	1 407	-	725	552	-	4	-	22	8	4	40	52	82	64
	n	113	103	-	45	51	-	3	-	1	-	1	-	3	5	4
Rechtswissenschaften	i	94	81	-	31	26	-	-	3	9	7	-	4	1	-	13
	n	10	10	-	3	4	-	-	1	1	1	-	-	-	-	-
Verwaltungswissenschaft	i	54	52	-	12	13	-	-	2	12	6	1	3	3	2	-
	n	7	7	-	4	3	-	-	-	-	-	-	-	-	-	-
Wirtschaftswissenschaften	i	2 961	2 814	-	1 470	1 105	1	10	-	-	21	11	85	113	7	139
	n	364	351	-	156	173	-	9	-	-	2	-	2	11	-	13
Wirtschaftsingenieurwesen	i	298	298	-	146	131	-	1	-	-	4	-	8	8	-	-
	n	42	42	-	8	30	-	-	-	-	4	-	-	-	-	-
Rechts-, Wirtschafts- und Sozialwissensch. zusammen	i	5 149	4 840	-	2 459	1 925	1	15	5	43	46	18	149	179	91	218
	n	563	541	-	225	278	-	12	1	2	7	1	2	15	5	17



# Personalstellen und Stellenäquivalente an Hochschulen 2001

## 20 Für wissenschaftliches und künstlerisches Personal nach Fächergruppen und Lehr- und Forschungsbereichen der organisatorischen Zuordnung und Einstufungen

- Personalstellen (ohne Stellenäquivalente) -

Fächergruppe ..... Lehr- und Forschungsbereich  (i = insgesamt, n = dar. nicht besetzt)	Ins- gesamt	Hoherer Dienst												Nicht höherer Dienst	
		zu- sammen	C 4	C 3	C 2	C1	H, B, R 3 und hoh., AT	A16 R 2	A15 R 1	A14	A13	BAT I-Ib, AT	BAT IIa, IIb	A, AT	BAT, AT
Fachhochschulen (ohne Verwaltungs-FH)															
Mathematik, Natur- wissenschaften															
Mathematik, Naturwissen- schaften allgemein	i	216	215	-	126	83	-	-	-	-	-	-	6	-	1
	n	18	17	-	7	9	-	-	-	-	-	-	1	-	1
Mathematik	i	157	149	-	80	55	-	-	-	1	-	2	11	-	8
	n	13	10	-	3	6	-	-	-	-	-	-	1	-	3
Informatik	i	815	754	-	429	302	-	-	-	-	-	8	15	3	59
	n	120	105	-	53	50	-	-	-	-	-	1	2	-	15
Physik, Astronomie	i	203	187	-	102	78	-	-	-	1	-	-	6	3	13
	n	14	13	-	7	5	-	-	-	-	-	-	1	-	1
Chemie	i	221	187	-	115	71	-	-	-	-	-	-	1	-	34
	n	42	39	-	19	21	-	-	-	-	-	-	-	-	3
Pharmazie	i	10	10	-	5	5	-	-	-	-	-	-	-	-	-
	n	2	2	-	1	1	-	-	-	-	-	-	-	-	-
Biologie	i	30	30	-	13	11	-	-	-	2	-	2	2	-	-
	n	2	2	-	1	-	-	-	-	-	-	-	1	-	-
Geowissenschaften (ohne Geographie)	i	1	1	-	-	1	-	-	-	-	-	-	-	-	-
Mathematik, Naturwissen- schaften zusammen	i	1 652	1 532	-	870	606	-	-	-	3	1	2	10	41	6
	n	210	188	-	90	91	-	-	-	-	-	-	1	6	22
Agrar-, Forst- und Er- nährungswissenschaften															
Agrar-, Forst- und Er- nährungswiss. allgemein	i	33	32	-	21	2	-	-	-	1	4	1	-	3	-
	n	1	1	-	-	-	-	-	-	-	-	1	-	-	-
Landespflege, Umweltgestaltung	i	122	122	-	66	51	-	-	-	-	1	-	-	4	-
	n	10	10	-	3	6	-	-	-	-	-	-	-	1	-
Agrarwissenschaften, Lebensmittel- und Getränketechnologie	i	273	268	-	141	101	-	-	-	2	6	4	2	14	-
	n	25	25	-	9	16	-	-	-	-	-	-	-	1	5
Forstwissenschaft, Holzwirtschaft	i	68	68	-	42	23	-	-	-	-	-	-	-	3	-
	n	1	1	-	1	-	-	-	-	-	-	-	-	-	-
Erährungs- und Haus- haltswissenschaften	i	113	104	-	57	44	-	3	-	-	-	-	-	-	9
	n	15	14	-	7	5	-	3	-	-	-	-	-	-	1
Agrar-, Forst- u. Ernäh- rungswissensch. zusammen	i	608	593	-	327	221	-	3	-	3	11	5	2	23	-
	n	51	50	-	19	26	-	3	-	-	-	1	-	2	15
Ingenieurwissenschaften															
Ingenieurwissen- schaften allgemein	i	524	521	-	292	212	-	-	-	-	1	-	2	14	-
	n	75	73	-	27	44	-	-	-	-	-	-	1	1	3
Bergbau, Hüttenwesen	i	8	8	-	3	4	-	-	-	-	-	-	1	-	-
Maschinenbau/ Verfahrenstechnik	i	2 923	2 734	-	1 669	996	-	7	-	-	3	1	5	53	16
	n	267	256	-	132	111	-	6	-	-	-	-	-	8	174
Elektrotechnik	i	2 083	1 945	-	1 154	701	-	3	-	-	-	2	25	60	-
	n	220	203	-	84	108	-	2	-	-	-	1	4	5	138
Verkehrstechnik, Nautik	i	180	164	-	77	76	-	1	-	1	3	1	1	4	4
	n	20	19	-	8	9	-	1	-	-	1	-	-	-	12
Architektur	i	805	769	-	418	331	-	6	-	2	-	-	1	12	7
	n	74	72	-	38	26	-	6	-	-	-	-	-	2	29
Raumplanung	i	53	43	-	8	19	-	16	-	-	-	-	-	-	-
	n	6	6	-	3	3	-	-	-	-	-	-	-	-	11

# Personalstellen und Stellenäquivalente an Hochschulen 2001

## 20 Für wissenschaftliches und künstlerisches Personal nach Fächergruppen und Lehr- und Forschungsbereichen der organisatorischen Zuordnung und Einstufungen

### - Personalstellen (ohne Stellenäquivalente) -

Fächergruppe ----- Lehr- und Forschungsbereich  (i = insgesamt, n = dar nicht besetzt)	Ins- gesamt	Höherer Dienst												Nicht höherer Dienst		
		zu- sammen	C 4	C 3	C 2	C 1	H, B, R 3 und höh., AT	A16 R 2	A15 R 1	A14	A13	BAT I-Ib, AT	BAT IIa, Iib	Nicht höherer Dienst		
														A, AT	BAT, AT	
Fachhochschulen (ohne Verwaltungs-FH)																
Bauingenieurwesen	i	982	937	-	498	409	-	4	-	-	-	2	1	24	2	43
	n	104	99	-	38	53	-	4	-	-	-	-	-	4	-	5
Vermessungswesen	i	180	168	-	107	55	-	3	-	-	-	-	-	4	-	12
	n	18	18	-	6	9	-	3	-	-	-	-	-	-	-	-
Ingenieurwissen- schaften zusammen	i	7 738	7 288	-	4 225	2 802	-	40	-	3	7	6	36	170	29	421
	n	784	745	-	335	362	-	22	-	-	1	1	5	20	1	38
Kunst, Kunstwissenschaft																
Kunst, Kunstwissen- schaft allgemein	i	70	62	-	23	19	-	-	-	-	-	20	-	-	4	4
	n	4	4	-	1	3	-	-	-	-	-	-	-	-	-	-
Bildende Kunst	i	18	15	-	8	3	-	-	-	-	-	4	-	3	-	-
	n	2	1	-	-	1	-	-	-	-	-	-	-	-	1	-
Gestaltung	i	646	563	-	295	250	-	5	-	1	2	-	-	10	43	40
	n	79	73	-	22	46	-	5	-	-	-	-	-	-	4	2
Darstellende Kunst, Film und Fernsehen, Theaterwissenschaft	i	37	37	-	18	17	-	-	-	-	-	2	-	-	-	-
	n	2	2	-	-	2	-	-	-	-	-	-	-	-	-	-
Musik, Musikwissenschaft	i	20	20	-	6	12	-	-	-	-	-	-	2	-	-	-
	n	5	5	-	2	2	-	-	-	-	-	-	1	-	-	-
Kunst, Kunstwissen- schaft zusammen	i	791	697	-	350	301	-	5	-	1	2	-	26	12	50	44
	n	92	85	-	25	54	-	5	-	-	-	-	-	1	5	2
Zentrale Einrichtungen (ohne klinikspezifische Einrichtungen)																
Hochschule insgesamt	i	141	140	-	69	56	-	1	-	-	-	-	-	14	-	1
	n	120	120	-	58	53	-	-	-	-	-	-	-	9	-	-
Zentr. Hochschulverwaltung	i	258	133	-	35	20	-	29	1	2	9	6	5	26	43	82
	n	69	44	-	9	7	-	23	1	-	2	-	-	3	13	12
Zentralbibliothek	i	2	1	-	-	1	-	-	-	-	-	-	-	-	-	1
Hochschulrechenzentrum	i	20	6	-	1	1	-	-	-	-	-	-	-	4	-	14
	n	1	-	-	-	-	-	-	-	-	-	-	-	-	-	1
Zentrale wissenschaft- liche Einrichtungen	i	156	145	-	56	50	-	-	-	-	11	8	6	15	2	9
	n	8	8	-	3	3	-	-	-	-	-	1	-	2	-	-
Zentrale Betriebs- und Versorgungseinrichtungen	i	3	2	-	-	2	-	-	-	-	-	-	-	-	-	1
Übrige Ausbildungs- einrichtungen	i	57	39	-	-	-	-	-	-	2	7	3	1	26	18	-
	n	7	4	-	-	-	-	-	-	-	-	-	1	3	3	-
Mit der Hochschule ver- bundene sowie hochschul- fremde Einrichtungen	i	3	3	-	1	-	-	-	-	-	-	-	-	2	-	-
Zentrale Einrichtungen (ohne klinikspezifische Einrichtungen) zusammen	i	639	468	-	161	130	-	30	1	4	27	17	12	86	63	108
	n	206	177	-	69	63	-	23	1	-	2	1	1	16	16	13
Hochschulart insgesamt	i	17 113	15 922	-	8 553	6 139	1	102	6	60	108	56	253	645	247	943
	n	1 958	1 837	-	783	891	-	71	2	2	10	5	9	66	29	93

# Personalstellen und Stellenäquivalente an Hochschulen 2001

## 20 Für wissenschaftliches und künstlerisches Personal nach Fächergruppen und Lehr- und Forschungsbereichen der organisatorischen Zuordnung und Einstufungen

### - Personalstellen (ohne Stellenäquivalente) -

Fächergruppe ..... Lehr- und Forschungsbereich  (i = insgesamt, n = dar nicht besetzt)	Ins- gesamt	Höherer Dienst												Nicht höherer Dienst	
		zu- sammen	C 4	C 3	C 2	C1	H, B, R 3 und höh., AT	A16 R 2	A15 R 1	A14	A13	BAT I-Ib, AT	BAT IIa, IIb	A, AT	BAT, AT
Verwaltungsfachhochschulen															
Sprach- und Kultur- wissenschaften															
Psychologie	i	1	1	-	-	1	-	-	-	-	-	-	-	-	-
Sprach- und Kultur- wissenschaften zusammen	i	1	1	-	-	1	-	-	-	-	-	-	-	-	-
Rechts-, Wirtschafts- und Sozialwissenschaften															
Rechts-, Wirtschafts- u Sozialwiss. allgemein	i	1	1	-	1	-	-	-	-	-	-	-	-	-	-
Politikwissenschaften	i	1	1	-	-	-	-	-	-	-	-	1	-	-	-
Sozialwissenschaften	i	2	2	-	1	-	-	-	-	1	-	-	-	-	-
Rechtswissenschaften	i	18	18	-	4	9	-	-	-	5	-	-	-	-	-
Verwaltungswissenschaft	i	1 731	1 339	-	297	212	-	3	54	399	248	69	31	26	383
	n	56	48	-	8	5	-	-	-	17	15	2	1	-	9
Wirtschaftswissenschaften	i	21	18	-	3	3	-	-	-	10	1	1	-	-	3
	n	1	1	-	-	1	-	-	-	-	-	-	-	-	-
Rechts-, Wirtschafts- und Sozialwissensch. zusammen	i	1 774	1 379	-	306	224	-	3	54	409	255	70	32	26	386
	n	57	49	-	8	6	-	-	-	17	15	2	1	-	9
Mathematik, Natur- wissenschaften															
Informatik	i	1	1	-	-	1	-	-	-	-	-	-	-	-	-
Geowissenschaften (ohne Geographie)	i	2	2	-	1	1	-	-	-	-	-	-	-	-	-
Mathematik, Naturwissen- schaften zusammen	i	3	3	-	1	2	-	-	-	-	-	-	-	-	-
Agrar-, Forst- und Er- nährungswissenschaften															
Forstwissenschaft, Holzwirtschaft	i	7	7	-	3	2	-	-	1	1	-	-	-	-	-
	n	1	1	-	1	-	-	-	-	-	-	-	-	-	-
Agrar-, Forst- u. Ernäh- rungswissensch. zusammen	i	7	7	-	3	2	-	-	1	1	-	-	-	-	-
	n	1	1	-	1	-	-	-	-	-	-	-	-	-	-
Zentrale Einrichtungen (ohne klinikspezifische Einrichtungen)															
Zentr. Hochschulverwaltung	i	6	4	-	1	-	-	-	1	2	-	-	-	-	2
	n	1	1	-	-	-	-	-	1	-	-	-	-	-	-
Zentralbibliothek	i	1	-	-	-	-	-	-	-	-	-	-	-	1	-
Zentrale Einrichtungen (ohne klinikspezifische Einrichtungen) zusammen	i	7	4	-	1	-	-	-	1	2	-	-	-	-	3
	n	1	1	-	-	-	-	-	1	-	-	-	-	-	-
Hochschulart insgesamt	i	1 792	1 394	-	311	229	-	3	56	412	255	70	32	26	389
	n	59	51	-	9	6	-	-	1	17	15	2	1	-	9

# Personalstellen und Stellenäquivalente an Hochschulen 2001

## 20 Für wissenschaftliches und künstlerisches Personal nach Fächergruppen und Lehr- und Forschungsbereichen der organisatorischen Zuordnung und Einstufungen

- Personalstellen (ohne Stellenäquivalente) -

Fächergruppe ..... Lehr- und Forschungsbereich  (i = insgesamt, n = dar. nicht besetzt)	Ins- gesamt	Höherer Dienst												Nicht höherer Dienst			
		zu- sammen	C 4	C 3	C 2	C 1	H, B, R 3 und höher., AT	A16 R 2	A15 R 1	A14	A13	BAT I-Ib, AT	BAT IIa, IIb				
		Hochschulen insgesamt														A, AT	BAT, AT
Sprach- und Kultur- wissenschaften																	
Sprach- und Kultur- wissenschaften allgemein	i	737	736	140	84	56	64	3	1	17	43	63	36	230	-	1	
	n	47	47	6	8	3	8	-	-	1	1	5	1	15	-	-	
Evang. Theologie	i	909	844	286	110	32	189	5	1	7	55	33	33	93	39	26	
	n	75	73	19	13	3	20	2	-	-	2	6	2	7	-	2	
Katholische Theologie	i	706	671	236	86	48	125	44	-	10	33	15	41	34	1	34	
	n	51	51	11	11	4	15	-	-	-	1	2	3	5	-	-	
Philosophie	i	649	648	182	94	57	148	3	2	10	23	19	41	70	-	2	
	n	46	46	9	9	2	12	-	1	1	-	1	5	6	-	-	
Geschichte	i	1 736	1 734	460	261	154	359	1	1	32	122	81	75	189	3	-	
	n	107	107	15	22	10	28	1	-	-	5	3	3	20	-	-	
Bibliothekswiss., Doku- mentation, Publizistik	i	447	439	57	131	76	48	5	-	3	10	14	21	74	4	4	
	n	34	33	5	5	5	4	5	-	-	-	-	4	6	1	-	
Allg. und vergleichende Literatur- und Sprach- wissenschaft	i	998	994	125	129	69	111	6	2	10	78	46	159	259	-	4	
	n	69	69	9	14	7	18	1	-	-	1	4	5	11	-	-	
Altphilologie (klass. Philologie)	i	290	287	74	31	22	48	-	-	12	38	19	18	27	-	3	
	n	24	24	4	3	2	6	-	-	1	4	-	3	1	-	-	
Germanistik (Deutsch, germanische Sprachen ohne Anglistik)	i	1 771	1 755	322	312	166	263	1	4	47	180	110	92	260	6	11	
	n	101	97	10	23	9	23	-	-	1	10	5	6	12	2	2	
Anglistik, Amerikanistik	i	1 123	1 113	196	134	54	146	-	1	38	120	55	108	262	5	5	
	n	46	46	5	11	3	9	-	-	-	3	3	3	11	-	-	
Romanistik	i	953	939	159	118	51	122	1	1	21	81	44	92	249	5	9	
	n	43	42	3	6	5	6	-	-	-	5	2	5	12	-	1	
Slawistik, Baltistik, Finno-Ugristik	i	356	351	58	39	15	40	-	-	4	23	20	31	121	2	3	
	n	21	21	4	1	3	5	-	-	-	1	1	1	6	-	-	
Sonstige/Außereurop Sprach- und Kultur- wissenschaften	i	643	640	137	113	27	103	-	-	4	23	15	54	165	-	4	
	n	47	47	7	13	2	5	-	-	-	2	3	3	12	-	-	
Kulturwissensch. i.e.S.	i	235	235	40	57	16	42	-	-	2	9	9	17	43	-	-	
	n	14	14	3	-	1	5	-	-	-	-	-	-	5	-	-	
Psychologie	i	1 589	1 583	273	256	146	299	-	1	27	102	66	142	272	4	2	
	n	95	95	13	20	10	17	-	-	3	4	5	8	16	-	-	
Erziehungswissenschaften	i	2 194	2 147	418	357	146	265	4	4	65	249	139	150	351	27	21	
	n	171	169	29	31	13	26	1	-	1	18	11	4	35	2	1	
Sonderpädagogik	i	263	261	52	65	12	24	-	2	2	27	18	25	35	1	1	
	n	18	18	1	6	-	3	-	-	-	1	4	1	2	-	-	
Sprach- und Kultur- wissenschaften zusammen	i	15 597	15 374	3 215	2 375	1 145	2 395	73	20	309	1 214	762	1 132	2 734	96	128	
	n	1 008	997	153	194	82	207	10	1	7	55	53	56	180	5	6	
Sport																	
Sport	i	1 081	1 074	117	106	50	108	-	8	82	194	73	114	224	3	5	
	n	93	93	8	8	5	39	-	-	5	8	4	6	12	-	-	
Sport zusammen	i	1 081	1 074	117	106	50	108	-	8	82	194	73	114	224	3	5	
	n	93	93	8	8	5	39	-	-	5	8	4	6	12	-	-	

# Personalstellen und Stellenäquivalente an Hochschulen 2001

## 20 Für wissenschaftliches und künstlerisches Personal nach Fächergruppen und Lehr- und Forschungsbereichen der organisatorischen Zuordnung und Einstufungen

### - Personalstellen (ohne Stellenäquivalente) -

Fächergruppe ..... Lehr- und Forschungsbereich  (i = insgesamt, n = dar. nicht besetzt)	Ins- gesamt	Höherer Dienst												Nicht höherer Dienst		
		zu- sammen	C 4	C 3	C 2	C1	H, B, R 3 und hoh., AT	A16 R 2	A15 R 1	A14	A13	BAT I-Ib, AT	BAT IIa, IIb	A, AT	BAT, AT	
Hochschulen insgesamt																
Rechts-, Wirtschafts- und Sozialwissenschaften																
Rechts-, Wirtschafts- u Sozialwiss. allgemein	i	347	347	56	52	57	28	-	-	-	10	19	33	92	-	-
	n	27	27	3	6	10	2	-	-	-	-	-	-	6	-	-
Regionalwissenschaften	i	49	49	13	1	4	11	-	-	1	3	-	13	3	1	-
	n	5	4	2	-	-	2	-	-	-	-	-	-	-	1	-
Politikwissenschaften	i	581	581	131	100	44	123	-	-	9	33	15	18	109	-	-
	n	27	27	7	2	2	6	-	-	1	-	1	4	6	-	-
Sozialwissenschaften	i	1 256	1 228	245	267	133	187	1	3	21	76	31	104	161	6	22
	n	105	103	20	29	20	11	-	-	1	2	2	5	14	1	1
Sozialwesen	i	1 665	1 510	12	754	572	6	4	-	22	16	13	42	70	86	70
	n	121	111	-	47	54	1	3	-	1	-	1	-	5	5	5
Rechtswissenschaften	i	2 671	2 658	758	169	114	797	-	6	24	60	36	201	493	-	14
	n	230	230	38	17	16	65	-	2	2	4	3	23	61	-	-
Verwaltungswissenschaft	i	1 838	1 443	8	318	227	2	3	56	413	254	70	43	50	385	9
	n	68	60	-	12	8	-	-	-	17	15	2	2	4	9	-
Wirtschaftswissenschaften	i	7 888	7 655	1 076	1 831	1 264	1 241	10	3	57	190	140	503	1 342	13	220
	n	795	782	78	201	199	88	9	-	2	9	12	35	150	-	13
Wirtschaftsingenieurwesen	i	415	415	22	154	138	33	1	-	2	6	1	11	47	-	1
	n	56	56	4	9	30	6	-	-	-	4	-	-	4	-	-
Rechts-, Wirtschafts- und Sozialwissensch. zusammen	i	16 711	15 885	2 321	3 645	2 552	2 427	19	68	549	646	324	966	2 368	490	335
	n	1 434	1 400	151	322	339	180	12	2	23	33	20	69	249	15	19
Mathematik, Natur- wissenschaften																
Mathematik, Naturwissen- schaften allgemein	i	492	491	74	187	96	45	-	-	2	18	19	15	36	-	1
	n	42	41	4	15	9	6	-	-	1	-	2	2	2	-	1
Mathematik	i	3 209	3 192	593	598	312	554	4	4	76	227	93	265	466	4	13
	n	265	263	34	38	25	58	-	1	-	17	8	20	62	-	3
Informatik	i	3 412	3 334	440	691	398	580	3	2	29	77	118	359	638	6	72
	n	415	399	34	86	59	77	-	-	2	2	15	35	89	-	16
Physik, Astronomie	i	4 260	4 211	622	650	342	759	1	3	109	258	154	577	738	4	45
	n	377	376	46	40	28	106	-	-	6	11	14	43	83	-	1
Chemie	i	4 026	3 987	509	575	252	754	2	6	109	321	153	512	795	-	39
	n	341	336	31	66	29	57	-	-	5	11	11	37	91	-	4
Pharmazie	i	864	863	92	85	37	225	-	-	18	60	49	91	206	-	1
	n	56	56	6	11	2	14	-	-	2	-	2	5	15	-	-
Biologie	i	3 234	3 190	473	486	240	671	-	1	91	292	169	258	509	1	43
	n	246	243	43	41	9	62	-	1	3	11	8	18	48	-	3
Geowissenschaften (ohne Geographie)	i	1 195	1 195	202	218	79	195	-	-	24	98	56	122	202	-	-
	n	89	89	13	18	7	24	-	-	1	4	1	6	16	-	-
Geographie	i	809	807	147	150	75	137	1	1	24	99	28	37	108	1	1
	n	46	46	8	15	4	6	-	-	1	6	1	1	5	-	-
Mathematik, Naturwissen- schaften zusammen	i	21 501	21 271	3 151	3 640	1 830	3 921	11	17	481	1 450	838	2 235	3 697	15	215
	n	1 876	1 850	219	330	173	409	-	2	22	61	59	165	410	-	27

# Personalstellen und Stellenäquivalente an Hochschulen 2001

## 20 Für wissenschaftliches und künstlerisches Personal nach Fächergruppen und Lehr- und Forschungsbereichen der organisatorischen Zuordnung und Einstufungen

### - Personalstellen (ohne Stellenäquivalente) -

Fächergruppe ..... Lehr- und Forschungsbereich  (i = insgesamt, n = dar nicht besetzt)	Ins- gesamt	Höherer Dienst												Nicht höherer Dienst			
		zu- sammen	C 4	C 3	C 2	C1	H, B, R 3 und höh., AT	A16 R 2	A15 R 1	A14	A13	BAT I-Ib, AT	BAT IIa, IIb	A, AT	BAT, AT		
Hochschulen insgesamt																	
Humanmedizin																	
Humanmedizin allgemein	i	130	95	5	4	2	9	31	1	-	2	3	12	27	1	34	
	n	52	44	2	-	-	3	31	-	-	-	2	1	5	-	8	
Vorklinische Humanmedizin (einschl Zahnmedizin)	i	2 387	2 291	247	266	178	506	12	-	20	101	66	426	471	17	78	
	n	245	235	17	24	22	54	-	-	-	3	9	27	78	1	9	
Klinisch-Theoretische Humanmedizin (einschl Zahnmedizin)	i	5 036	4 863	442	488	307	723	15	1	50	197	89	1 482	1 070	42	132	
	n	495	484	29	59	31	70	-	-	4	11	-	103	178	-	11	
Klinisch-Praktische Humanmedizin (ohne Zahnmedizin)	i	24 006	23 205	906	1 299	919	3 360	180	9	142	496	407	8 890	6 598	232	569	
	n	1 646	1 613	45	161	57	210	-	1	8	23	33	473	602	2	31	
Zahnmedizin (klinisch-praktisch)	i	1 802	1 693	133	103	62	332	1	-	26	72	45	509	409	42	67	
	n	88	85	4	15	5	18	-	-	-	2	2	25	14	-	3	
Humanmedizin zusammen	i	33 361	32 147	1 733	2 159	1 468	4 930	239	11	238	867	610	11 319	8 575	334	880	
	n	2 526	2 460	97	259	115	355	31	1	12	39	46	630	876	3	63	
Veterinärmedizin																	
Veterinärmedizin allgemein	i	8	8	1	-	-	1	-	-	-	2	-	1	3	-	-	
	n	11	11	1	1	-	3	-	-	1	1	1	1	2	-	-	
Vorklin Veterinärmedizin	i	166	166	25	22	14	41	-	-	2	18	6	7	31	-	-	
	n	11	11	1	1	-	3	-	-	1	1	1	1	2	-	-	
Klinisch-Theoretische Veterinärmedizin	i	341	341	55	47	19	80	-	1	1	31	19	15	73	-	-	
	n	29	29	4	7	5	6	-	-	-	3	2	1	2	-	-	
Klinisch-Praktische Veterinärmedizin	i	282	282	33	30	8	63	-	-	8	23	16	14	87	-	-	
	n	14	14	-	4	-	2	-	-	-	2	-	-	6	-	-	
Veterinärmedizin zusammen	i	797	797	114	99	41	185	-	1	11	74	41	37	194	-	-	
	n	53	53	5	12	5	11	-	-	1	6	3	2	9	-	-	
Agrar-, Forst- und Er- nährungswissenschaften																	
Agrar-, Forst- und Er- nährungswiss. allgemein	i	67	66	2	26	4	11	-	-	3	4	3	5	8	-	1	
	n	10	10	2	4	-	2	-	-	-	-	1	1	-	-	-	
Landespflege, Umweltgestaltung	i	251	251	18	89	55	21	-	-	2	6	3	2	55	-	-	
	n	26	26	2	8	7	2	-	-	-	-	1	-	6	-	-	
Agrarwissenschaften, Lebensmittel- und Getränketechnologie	i	1 641	1 630	213	327	167	268	-	2	54	126	74	139	262	1	10	
	n	169	167	16	27	26	44	-	-	3	6	5	12	29	1	1	
Forstwissenschaft, Holzwirtschaft	i	253	252	36	72	34	14	-	1	1	11	32	25	27	-	1	
	n	6	6	-	4	-	-	-	-	-	1	-	-	1	-	-	
Ernährungs- und Haus- haltungswissenschaften	i	320	310	27	104	57	33	3	-	3	17	16	16	34	-	10	
	n	31	30	1	12	7	-	3	-	-	1	1	2	5	-	1	
Agrar-, Forst- u. Ernäh- rungswissensch. zusammen	i	2 531	2 509	296	618	317	347	3	3	63	164	127	187	386	1	22	
	n	240	238	21	54	39	48	3	-	3	8	8	15	41	1	2	
Ingenieurwissenschaften																	
Ingenieurwissen- schaften allgemein	i	895	891	63	341	229	71	-	-	4	8	13	65	98	-	4	
	n	107	105	4	30	44	6	-	-	-	1	3	3	14	-	2	
Bergbau, Huttenwesen	i	197	197	27	31	24	32	-	-	3	11	6	40	23	-	-	
	n	9	9	3	1	-	2	-	-	-	-	-	1	2	-	-	

# Personalstellen und Stellenäquivalente an Hochschulen 2001

## 20 Für wissenschaftliches und künstlerisches Personal nach Fächergruppen und Lehr- und Forschungsbereichen der organisatorischen Zuordnung und Einstufungen

### - Personalstellen (ohne Stellenäquivalente) -

Fachgruppe ----- Lehr- und Forschungsbereich  (i = insgesamt, n = dar nicht besetzt)	Ins- gesamt	Höherer Dienst												Nicht höherer Dienst		
		zu- sammen	C 4	C 3	C 2	C1	H, B, R 3 und höh., AT	A16 R 2	A15 R 1	A14	A13	BAT I-Ib, AT	BAT IIa, IIb	A, AT	BAT, AT	
Hochschulen insgesamt																
Maschinenbau/ Verfahrenstechnik	i	6 719	6 488	594	1 999	1 202	615	8	1	86	190	147	607	1 039	27	204
	n	584	571	56	169	130	46	6	-	3	4	6	26	127	-	12
Elektrotechnik	i	4 652	4 459	373	1 418	842	437	7	-	75	132	96	467	613	5	188
	n	432	414	35	114	123	47	2	-	4	5	6	27	54	-	18
Verkehrstechnik, Nautik	i	467	436	41	109	86	14	1	-	3	7	3	50	121	6	26
	n	56	53	5	11	12	1	1	-	-	1	-	5	18	1	1
Architektur	i	1 947	1 901	194	584	373	202	9	1	10	39	26	78	387	15	31
	n	193	189	15	58	28	21	6	-	1	2	2	4	54	3	2
Raumplanung	i	306	290	37	57	40	28	16	-	3	13	5	30	61	1	16
	n	33	32	6	6	5	5	-	-	-	1	-	3	8	-	1
Bauingenieurwesen	i	2 530	2 462	256	648	485	221	5	2	42	79	54	250	422	3	65
	n	204	199	8	60	59	16	4	-	1	1	3	15	33	-	5
Vermessungswesen	i	410	392	36	128	73	32	3	-	7	17	8	39	50	-	18
	n	35	35	1	7	11	3	3	-	-	-	2	2	7	-	-
Ingenieurwissen- schaften zusammen	i	18 123	17 516	1 621	5 314	3 353	1 650	48	4	233	496	358	1 625	2 814	57	550
	n	1 652	1 608	132	454	412	145	22	-	9	15	22	84	315	4	41
Kunst, Kunstwissenschaft																
Kunst, Kunstwissen- schaft allgemein	i	391	382	66	107	49	47	2	1	8	22	8	27	46	5	4
	n	23	23	5	6	6	2	-	-	-	-	1	-	4	-	-
Bildende Kunst	i	712	651	191	201	63	56	3	1	8	16	21	35	58	39	22
	n	65	61	20	21	9	4	1	-	-	-	1	2	3	3	1
Gestaltung	i	1 232	1 102	112	438	324	34	12	-	2	15	9	29	128	74	56
	n	146	138	13	37	51	3	7	-	-	-	1	3	23	6	2
Darstellende Kunst, Film und Fernsehen, Theaterwissenschaft	i	509	462	93	120	64	22	11	-	3	2	3	43	101	4	44
	n	45	44	10	10	7	1	2	-	-	-	-	3	11	-	1
Musik, Musikwissenschaft	i	2 403	2 334	562	626	265	38	24	4	22	68	48	311	368	12	57
	n	210	210	41	99	23	2	6	-	-	5	3	13	19	-	-
Kunst, Kunstwissen- schaft zusammen	i	5 246	4 931	1 024	1 490	764	196	53	6	43	123	89	443	701	134	182
	n	488	475	88	173	95	11	17	-	-	5	6	20	60	9	4
Zentrale Einrichtungen (ohne klinikspezifische Einrichtungen)																
Hochschule insgesamt	i	989	911	38	171	107	189	2	2	29	19	28	142	183	-	78
	n	572	523	24	129	80	83	-	1	7	7	17	100	75	-	49
Zentr. Hochschulverwaltung	i	1 579	1 406	58	103	74	124	38	20	97	136	112	316	329	60	112
	n	410	382	26	48	29	30	24	5	6	17	19	57	122	13	15
Zentralbibliothek	i	131	87	2	1	2	4	-	3	5	13	13	24	21	25	20
	n	12	11	-	1	-	-	-	2	-	2	1	2	4	-	1
Hochschulrechenzentrum	i	566	531	8	2	2	7	1	10	31	45	27	187	212	-	35
	n	25	24	3	-	-	1	-	-	-	4	-	6	11	-	1
Zentrale wissenschaft- liche Einrichtungen	i	1 585	1 550	68	108	82	97	1	9	94	231	169	312	380	6	29
	n	158	157	9	18	9	23	-	-	8	10	18	25	38	-	1
Zentrale Betriebs- und Versorgungseinrichtungen	i	44	41	-	-	3	1	2	-	4	4	-	9	18	-	3
	n	9	9	-	-	-	1	2	-	-	-	-	2	3	-	-

# Personalstellen und Stellenäquivalente an Hochschulen 2001

## 20 Für wissenschaftliches und künstlerisches Personal nach Fächergruppen und Lehr- und Forschungsbereichen der organisatorischen Zuordnung und Einstufungen

- Personalstellen (ohne Stellenäquivalente) -

Fächergruppe ----- Lehr- und Forschungsbereich  (i = insgesamt, n = dar. nicht besetzt)	Ins- gesamt	Höherer Dienst													Nicht höherer Dienst	
		zu- sammen	C 4	C 3	C 2	C1	H, B, R 3 und höh., AT	A16 R 2	A15 R 1	A14	A13	BAT I-Ib, AT	BAT IIa, IIb	A, AT	BAT, AT	
Hochschulen insgesamt																
Soziale Einrichtungen	i	12	12	-	-	-	-	-	-	1	-	-	4	7	-	-
Ubrige Ausbildungs- einrichtungen	i	262	226	5	7	1	2	1	4	12	47	44	26	76	18	19
	n	36	32	-	5	-	1	1	1	1	8	4	2	9	3	1
Mit der Hochschule ver- bundene sowie hochschul- fremde Einrichtungen	i	137	135	23	14	8	14	1	6	15	13	6	18	18	-	2
	n	18	18	4	2	1	2	-	-	1	4	-	3	2	-	-
Zentrale Einrichtungen (ohne klinkspezifische Einrichtungen) zusammen	i	5 304	4 898	202	406	278	438	46	54	288	508	397	1 037	1 244	109	296
	n	1 240	1 156	66	202	120	140	27	9	23	51	59	196	263	16	68
Zentrale Einrichtungen der Hochschulkliniken (nur Humanmedizin)																
Kliniken insgesamt, Zentrale Dienste	i	872	839	28	44	14	56	-	9	23	42	29	348	246	1	33
	n	170	168	18	20	4	14	-	2	3	8	7	41	50	-	2
Soziale Einrichtungen der Kliniken	i	12	12	2	-	-	1	-	-	-	-	1	1	7	-	-
	n	5	5	1	-	-	1	-	-	-	-	-	-	3	-	-
Ubrige Ausbildungsein- richtungen der Kliniken	i	45	19	-	1	-	-	-	-	1	1	-	4	12	-	27
	n	3	3	-	-	-	-	-	-	-	-	-	-	3	-	-
Mit den Kliniken ver- bundene sowie klinik- fremde Einrichtungen	i	23	23	3	1	-	1	-	-	-	-	-	6	12	-	-
	n	2	2	-	-	-	1	-	-	-	-	-	-	1	-	-
Zentrale Einrichtungen der Hochschulkliniken (nur Humanmedizin) zusammen	i	952	892	33	46	14	58	-	9	24	43	30	359	277	1	59
	n	179	177	19	20	4	16	-	2	3	8	7	41	57	-	2
Insgesamt	i	121 203	117 291	13 826	19 897	11 811	16 653	490	201	2 320	5 777	3 648	19 454	23 213	1 240	2 672
	n	10 789	10 505	959	2 028	1 387	1 561	120	17	106	287	286	1 284	2 471	53	231



# Personalstellen und Stellenäquivalente an Hochschulen 2001

## 20 Für wissenschaftliches und künstlerisches Personal nach Fächergruppen und Lehr- und Forschungsbereichen der organisatorischen Zuordnung und Einstufungen

- Nur Stellenäquivalente -

Fachgruppe ..... Lehr- und Forschungsbereich  (i = insgesamt, n = dar nicht besetzt)	Ins- gesamt	Höherer Dienst												Nicht höherer Dienst		
		zu- sammen	C 4	C 3	C 2	C 1	H, B, R 3 und höh., AT	A16 R 2	A15 R 1	A14	A13	BAT I-Ib, AT	BAT IIa, IIb	A, AT		
														A, AT	BAT, AT	
Hochschulen insgesamt																
Sprach- und Kultur- wissenschaften																
Sprach- und Kultur- wissenschaften allgemein	i	40	38	-	-	7	-	-	-	-	-	3	28	-	2	
Evang. Theologie	i	21	20	5	1	-	2	2	-	-	-	1	-	9	1	-
Katholische Theologie	i	26	22	4	5	3	2	-	-	-	-	1	1	7	-	5
Philosophie	i	52	52	12	6	2	10	-	-	-	1	3	5	14	-	-
Geschichte	i	138	138	25	24	7	19	3	-	1	4	7	5	43	-	-
Bibliothekswiss., Doku- mentation, Publizistik	i	34	33	-	3	2	-	-	-	-	-	-	3	26	-	1
Allg. und vergleichende Literatur- und Sprach- wissenschaft	i	69	68	6	1	-	5	1	-	-	-	-	5	50	-	1
Altphilologie (klass. Philologie)	i	32	32	6	3	-	6	2	-	1	-	3	2	9	-	-
Germanistik (Deutsch, germanische Sprachen ohne Anglistik)	i	149	141	23	13	2	17	6	-	-	5	3	13	59	7	1
Anglistik, Amerikanistik	i	76	76	10	6	1	5	3	-	1	1	2	11	37	-	-
Romanistik	i	67	63	8	8	-	6	1	-	-	2	2	5	32	-	4
Slawistik, Baltistik, Finno-Ugristik	i	18	17	2	-	-	-	-	-	-	-	-	3	13	1	-
Sonstige/Außereurop. Sprach- und Kultur- wissenschaften	i	65	65	10	11	3	3	2	-	-	2	-	5	29	-	-
Kulturwissensch. i.e.S.	i	20	20	2	3	3	2	-	-	1	1	-	2	7	-	-
Psychologie	i	159	159	16	14	8	11	8	-	-	2	-	18	82	-	1
Erziehungswissenschaften	i	276	263	49	40	7	19	10	-	4	15	7	21	94	11	2
Sonderpädagogik	i	19	18	4	3	-	2	-	-	-	-	-	3	6	1	1
Sprach- und Kultur- wissenschaften zusammen	i	1 262	1 225	180	140	44	108	38	-	8	32	28	104	545	21	16
Sport																
Sport	i	46	44	1	6	1	3	-	-	-	3	3	2	26	2	-
Sport zusammen	i	46	44	1	6	1	3	-	-	-	3	3	2	26	2	-
Rechts-, Wirtschafts- und Sozialwissenschaften																
Rechts-, Wirtschafts- u. Sozialwiss. allgemein	i	101	92	-	1	1	1	-	-	-	-	1	76	12	-	9
Politikwissenschaften	i	36	35	4	2	4	4	1	-	-	-	1	5	15	1	-
Sozialwissenschaften	i	177	163	23	20	3	35	-	1	1	2	1	21	56	1	14
Sozialwesen	i	45	38	2	13	5	2	-	-	-	-	-	6	11	1	6

# Personalstellen und Stellenäquivalente an Hochschulen 2001

## 20 Für wissenschaftliches und künstlerisches Personal nach Fächergruppen und Lehr- und Forschungsbereichen der organisatorischen Zuordnung und Einstufungen

- Nur Stellenäquivalente -

Fächergruppe ----- Lehr- und Forschungsbereich  (i = insgesamt, n = dar. nicht besetzt)	Ins- gesamt	Höherer Dienst													Nicht höherer Dienst	
		zu- sammen	C 4	C 3	C 2	C 1	H, B, R 3 und höh., AT	A16 R 2	A15 R 1	A14	A13	BAT I-Ib, AT	BAT IIa, IIb	A, AT	BAT, AT	
Hochschulen insgesamt																
Rechtswissenschaften	i	223	222	52	16	2	32	2	-	3	4	3	9	101	-	-
Verwaltungswissenschaft	i	13	7	-	1	1	-	-	-	4	1	-	-	1	6	-
Wirtschaftswissenschaften	i	645	578	87	58	29	33	7	1	3	8	13	46	295	-	67
Wirtschaftsingenieurwesen	i	31	31	3	2	3	-	-	-	-	-	-	1	22	-	1
Rechts-, Wirtschafts- und Sozialwissensch. zusammen	i	1 271	1 166	170	113	47	106	10	2	10	15	19	164	512	9	96
Mathematik, Natur- wissenschaften																
Mathematik, Naturwissen- schaften allgemein	i	21	21	-	2	1	-	-	-	-	-	-	1	17	-	1
Mathematik	i	186	180	28	23	11	18	4	-	3	1	2	19	71	1	4
Informatik	i	309	296	25	33	8	18	-	-	2	3	1	21	185	-	13
Physik, Astronomie	i	320	315	38	27	14	20	6	-	8	10	9	28	156	1	5
Chemie	i	292	286	20	20	6	14	6	-	1	7	4	37	171	-	7
Pharmazie	i	28	27	1	-	-	-	-	-	-	-	-	2	25	-	1
Biologie	i	317	303	40	32	16	34	3	-	3	8	3	27	138	-	15
Geowissenschaften (ohne Geographie)	i	113	113	8	22	5	19	1	-	2	1	3	14	39	-	-
Geographie	i	64	63	8	9	1	6	2	-	-	1	4	6	27	1	-
Mathematik, Naturwissen- schaften zusammen	i	1 651	1 603	168	168	62	128	21	-	19	31	25	153	828	3	45
Humanmedizin																
Humanmedizin allgemein	i	11	11	-	-	-	-	-	-	-	-	-	-	11	-	-
Vorklinische Humanmedizin (einschl. Zahnmedizin)	i	60	56	-	4	1	-	1	-	-	-	-	2	48	-	4
Klinisch-Theoretische Humanmedizin (einschl. Zahnmedizin)	i	149	139	5	9	-	-	1	-	-	-	2	23	98	-	10
Klinisch-Praktische Humanmedizin (ohne Zahnmedizin)	i	435	425	7	9	-	1	-	-	-	-	-	57	351	-	10
Zahnmedizin (klinisch-praktisch)	i	44	23	2	3	-	-	-	-	-	-	-	1	17	-	21
Humanmedizin zusammen	i	698	653	14	25	1	1	2	-	-	-	2	84	525	-	45
Veterinärmedizin																
Vorklin. Veterinärmedizin	i	1	1	-	-	-	-	-	-	-	-	-	-	1	-	-
Klinisch-Theoretische Veterinärmedizin	i	7	7	-	-	-	-	-	-	-	-	-	3	4	-	-
Klinisch-Praktische Veterinärmedizin	i	9	9	-	-	-	-	-	-	-	-	-	1	8	-	-
Veterinärmedizin zusammen	i	16	16	-	-	-	-	-	-	-	-	-	4	12	-	-

# Personalstellen und Stellenäquivalente an Hochschulen 2001

## 20 Für wissenschaftliches und künstlerisches Personal nach Fächergruppen und Lehr- und Forschungsbereichen der organisatorischen Zuordnung und Einstufungen

- Nur Stellenäquivalente -

Fächergruppe ..... Lehr- und Forschungsbereich  (i = insgesamt, n = dar. nicht besetzt)	Ins- gesamt	Höherer Dienst												Nicht höherer Dienst		
		zu- sammen	C 4	C 3	C 2	C 1	H, B, R 3 und höh., AT	A16 R 2	A15 R 1	A14	A13	BAT I-Ib, AT	BAT IIa, IIb	höherer Dienst		
														A, AT	BAT, AT	
Hochschulen insgesamt																
Agrar-, Forst- und Er- nährungswissenschaften																
Agrar-, Forst- und Er- nährungswiss. allgemein	i	2	1	-	-	-	-	-	-	-	-	-	1	-	1	
Landespflege, Umweltgestaltung	i	9	6	-	1	-	-	-	-	-	-	-	5	-	3	
Agrarwissenschaften, Lebensmittel- und Getränketechnologie	i	28	26	4	3	3	-	-	-	-	-	2	15	-	3	
Forstwissenschaft, Holzwirtschaft	i	4	4	-	-	-	-	-	-	-	-	-	4	-	-	
Erährungs- und Haus- haltungswissenschaften	i	9	5	-	1	-	1	-	-	-	-	-	3	1	3	
Agrar-, Forst- u. Ernäh- rungswissensch. zusammen	i	52	43	4	5	3	1	-	-	-	-	2	29	1	9	
Ingenieurwissenschaften																
Ingenieurwissen- schaften allgemein	i	13	12	-	1	-	-	-	-	-	-	2	9	-	1	
Bergbau, Huttenwesen	i	3	3	-	-	-	-	-	-	-	-	-	3	-	-	
Maschinenbau/ Verfahrenstechnik	i	301	273	18	32	18	6	-	-	-	1	-	30	169	3	25
Elektrotechnik	i	244	221	19	42	27	9	-	-	9	3	-	6	107	3	20
Verkehrstechnik, Nautik	i	8	7	-	-	-	-	-	-	-	-	-	7	-	1	
Architektur	i	72	68	-	5	6	-	-	-	-	-	-	1	56	-	4
Raumplanung	i	16	16	1	2	-	-	-	-	-	-	-	1	13	-	1
Bauingenieurwesen	i	144	140	14	16	2	5	-	-	5	1	1	3	94	-	4
Vermessungswesen	i	12	10	-	-	-	-	-	-	-	-	-	-	10	-	2
Ingenieurwissen- schaften zusammen	i	814	750	51	97	52	20	-	-	14	5	1	43	467	6	57
Kunst, Kunstwissenschaft																
Kunst, Kunstwissen- schaft allgemein	i	23	21	-	4	-	-	1	-	-	-	-	4	12	1	1
Bildende Kunst	i	22	22	4	3	-	3	1	-	-	-	1	7	3	-	1
Gestaltung	i	33	29	-	4	-	1	2	-	-	1	-	16	5	-	5
Darstellende Kunst, Film und Fernsehen, Theaterwissenschaft	i	23	23	1	2	2	-	-	-	-	-	1	1	17	-	-
Musik, Musikwissenschaft	i	58	50	4	5	2	2	-	-	2	-	1	9	25	1	7
Kunst, Kunstwissen- schaft zusammen	i	160	145	9	18	4	6	4	-	2	1	3	37	62	2	14

Personalstellen und Stellenäquivalente an Hochschulen 2001

20 Für wissenschaftliches und künstlerisches Personal nach Fächergruppen und Lehr- und Forschungsbereichen der organisatorischen Zuordnung und Einstufungen

- Nur Stellenäquivalente -

Fächergruppe ----- Lehr- und Forschungsbereich  (i = insgesamt, n = dar. nicht besetzt)	ins- gesamt	Höherer Dienst													Nicht höherer Dienst	
		zu- sammen	C 4	C 3	C 2	C 1	H, B, R 3 und höhh., AT	A16 R 2	A15 R 1	A14	A13	BAT I-Ib, AT	BAT IIa, IIb	A, AT		
														A, AT	BAT, AT	
Hochschulen insgesamt																
Zentrale Einrichtungen (ohne klinikspezifische Einrichtungen)																
Hochschule insgesamt	i	15	15	-	-	-	-	-	-	-	1	-	-	15	-	-
Zentr. Hochschulverwaltung	i	133	115	4	1	-	1	2	3	5	5	6	28	60	3	15
Zentral verwaltete Hörsäle und Lehrräume	i	1	1	-	-	-	-	-	-	-	-	-	-	1	-	-
Zentralbibliothek	i	7	7	-	-	-	-	-	-	-	-	1	-	6	-	-
Hochschulrechenzentrum	i	51	49	-	-	-	-	-	1	1	5	1	3	38	1	1
Zentrale wissenschaft- liche Einrichtungen	i	230	210	4	5	4	5	1	1	7	11	14	47	113	2	17
Soziale Einrichtungen	i	2	2	-	-	-	-	-	-	-	-	-	1	1	-	-
Übrige Ausbildungs- einrichtungen	i	11	10	-	-	2	-	-	-	-	-	-	-	8	-	1
Mit der Hochschule ver- bundene sowie hochschul- fremde Einrichtungen	i	7	6	-	-	1	-	-	-	-	-	-	1	4	-	2
Zentrale Einrichtungen (ohne klinikspezifische Einrichtungen) zusammen	i	458	416	8	6	7	6	3	5	13	21	22	80	246	6	35
Zentrale Einrichtungen der Hochschulkliniken (nur Humanmedizin)																
Kliniken insgesamt, Zentrale Dienste	i	32	15	-	-	-	-	-	1	-	-	-	5	9	-	16
Soziale Einrichtungen der Kliniken	i	1	-	-	-	-	-	-	-	-	-	-	-	-	-	1
Übrige Ausbildungsein- richtungen der Kliniken	i	1	-	-	-	-	-	-	-	-	-	-	-	-	-	1
Mit den Kliniken ver- bundene sowie klinik- fremde Einrichtungen	i	1	1	-	-	-	-	-	-	-	-	-	-	1	-	-
Zentrale Einrichtungen der Hochschulkliniken (nur Humanmedizin) zusammen	i	34	16	-	-	-	-	-	1	-	-	-	5	10	-	18
Insgesamt	i	6 462	6 078	605	577	221	379	77	8	65	107	103	677	3 261	50	335

# Personalstellen und Stellenäquivalente an Hochschulen 2001

## 20 Für wissenschaftliches und künstlerisches Personal nach Fächergruppen und Lehr- und Forschungsbereichen der organisatorischen Zuordnung und Einstufungen

### - Personalstellen (einschließlich Stellenäquivalente) -

Fächergruppe ..... Lehr- und Forschungsbereich  (i = insgesamt, n = dar nicht besetzt)	Ins- gesamt	Höherer Dienst												Nicht höherer Dienst		
		zu- sammen	C 4	C 3	C 2	C 1	H, B, R 3 und höh., AT	A16 R 2	A15 R 1	A14	A13	BAT I-Ib, AT	BAT IIa, Iib			
														A, AT	BAT, AT	
Hochschulen insgesamt																
Sprach- und Kultur- wissenschaften																
Sprach- und Kultur- wissenschaften allgemein	i	777	774	140	84	63	64	3	1	17	43	63	39	258	-	3
	n	47	47	6	8	3	8	-	-	1	1	5	1	15	-	-
Evang. Theologie	i	930	865	291	111	32	191	7	1	7	55	34	33	102	40	26
	n	75	73	19	13	3	20	2	-	-	2	6	2	7	-	2
Katholische Theologie	i	732	693	240	91	50	127	44	-	10	33	15	42	41	1	38
	n	51	51	11	11	4	15	-	-	-	1	2	3	5	-	-
Philosophie	i	701	700	194	100	59	158	3	2	10	23	22	46	84	-	2
	n	46	46	9	9	2	12	-	1	1	-	1	5	6	-	-
Geschichte	i	1 875	1 872	485	285	161	378	4	1	33	126	88	80	233	3	-
	n	107	107	15	22	10	28	1	-	-	5	3	3	20	-	-
Bibliothekswiss., Doku- mentation, Publizistik	i	481	472	57	134	78	48	5	-	3	10	14	24	99	4	5
	n	34	33	5	5	5	4	5	-	-	-	-	4	6	1	-
Allg. und vergleichende Literatur- und Sprach- wissenschaft	i	1 067	1 062	131	130	69	116	7	2	10	78	46	164	310	-	5
	n	69	69	9	14	7	18	1	-	-	1	4	5	11	-	-
Altphilologie (klass. Philologie)	i	322	319	80	34	22	54	2	-	13	38	22	20	36	-	3
	n	24	24	4	3	2	6	-	-	1	4	-	3	1	-	-
Germanistik (Deutsch, germanische Sprachen ohne Anglistik)	i	1 920	1 896	345	325	168	280	7	4	47	185	113	105	319	13	11
	n	101	97	10	23	9	23	-	-	1	10	5	6	12	2	2
Anglistik, Amerikanistik	i	1 198	1 188	206	140	55	151	3	1	39	121	56	118	299	5	5
	n	46	46	5	11	3	9	-	-	-	3	3	3	11	-	-
Romanistik	i	1 020	1 002	167	126	51	128	2	1	21	83	46	97	281	5	13
	n	43	42	3	6	5	6	-	-	-	5	2	5	12	-	1
Slawistik, Baltistik, Finno-Ugristik	i	374	368	60	39	15	40	-	-	4	23	20	33	134	3	3
	n	21	21	4	1	3	5	-	-	-	1	1	1	6	-	-
Sonstige/Außereurop. Sprach- und Kultur- wissenschaften	i	708	704	147	124	30	105	2	-	4	25	15	59	194	-	4
	n	47	47	7	13	2	5	-	-	-	2	3	3	12	-	-
Kulturwissensch. i.e.S.	i	255	255	42	60	19	44	-	-	3	10	9	19	50	-	-
	n	14	14	3	-	1	5	-	-	-	-	-	-	5	-	-
Psychologie	i	1 748	1 742	289	270	154	310	8	1	27	104	66	160	353	4	3
	n	95	95	13	20	10	17	-	-	3	4	5	8	16	-	-
Erziehungswissenschaften	i	2 470	2 410	467	396	152	284	14	4	68	264	145	171	446	37	23
	n	171	169	29	31	13	26	1	-	1	18	11	4	35	2	1
Sonderpädagogik	i	282	278	56	68	12	26	-	2	2	27	18	28	40	2	2
	n	18	18	1	6	-	3	-	-	-	1	4	1	2	-	-
Sprach- und Kultur- wissenschaften zusammen	i	16 860	16 599	3 395	2 514	1 189	2 502	110	20	317	1 246	791	1 236	3 280	117	144
	n	1 008	997	153	194	82	207	10	1	7	55	53	56	180	5	6
Sport																
Sport	i	1 127	1 118	118	112	51	111	-	8	82	197	76	115	250	4	5
	n	93	93	8	8	5	39	-	-	5	8	4	6	12	-	-
Sport zusammen	i	1 127	1 118	118	112	51	111	-	8	82	197	76	115	250	4	5
	n	93	93	8	8	5	39	-	-	5	8	4	6	12	-	-

# Personalstellen und Stellenäquivalente an Hochschulen 2001

## 20 Für wissenschaftliches und künstlerisches Personal nach Fächergruppen und Lehr- und Forschungsbereichen der organisatorischen Zuordnung und Einstufungen

### - Personalstellen (einschließlich Stellenäquivalente) -

Fächergruppe ..... Lehr- und Forschungsbereich  (i = insgesamt, n = dar nicht besetzt)		Ins- gesamt	Höherer Dienst												Nicht höherer Dienst	
			zu- sammen	C 4	C 3	C 2	C1	H, B, R 3 und höh., AT	A16 R 2	A15 R 1	A14	A13	BAT I-Ib, AT	BAT IIa, IIb		
															A, AT	BAT, AT
Hochschulen insgesamt																
Rechts-, Wirtschafts- und Sozialwissenschaften																
Rechts-, Wirtschafts- u. Sozialwiss allgemein	i	448	440	56	53	58	29	-	-	-	10	20	109	104	-	9
	n	27	27	3	6	10	2	-	-	-	-	-	-	6	-	-
Regionalwissenschaften	i	49	49	13	1	4	11	-	-	1	3	-	13	3	1	-
	n	5	4	2	-	-	2	-	-	-	-	-	-	-	1	-
Politikwissenschaften	i	617	616	135	102	48	127	1	-	9	33	16	23	124	1	-
	n	27	27	7	2	2	6	-	-	1	-	1	4	6	-	-
Sozialwissenschaften	i	1 433	1 391	268	287	136	222	1	4	22	77	32	125	217	7	36
	n	105	103	20	29	20	11	-	-	1	2	2	5	14	1	1
Sozialwesen	i	1 710	1 548	14	766	577	8	4	-	22	16	13	47	81	87	76
	n	121	111	-	47	54	1	3	-	1	-	1	-	5	5	5
Rechtswissenschaften	i	2 894	2 880	810	185	116	829	2	6	27	64	38	210	594	-	14
	n	230	230	38	17	16	65	-	2	2	4	3	23	61	-	-
Verwaltungswissenschaft	i	1 850	1 450	8	319	228	2	3	56	417	255	70	43	50	391	9
	n	68	60	-	12	8	-	-	-	17	15	2	2	4	9	-
Wirtschaftswissenschaften	i	8 533	8 233	1 162	1 889	1 293	1 274	16	4	60	198	153	549	1 637	13	287
	n	795	782	78	201	199	88	9	-	2	9	12	35	150	-	13
Wirtschaftsingenieurwesen	i	447	446	25	156	141	33	1	-	2	6	1	12	69	-	1
	n	56	56	4	9	30	6	-	-	-	4	-	-	4	-	-
Rechts-, Wirtschafts- und Sozialwissensch zusammen	i	17 981	17 051	2 491	3 757	2 600	2 533	28	70	559	661	343	1 130	2 879	499	431
	n	1 434	1 400	151	322	339	180	12	2	23	33	20	69	249	15	19
Mathematik, Natur- wissenschaften																
Mathematik, Naturwissen- schaften allgemein	i	513	512	74	189	97	45	-	-	2	18	19	16	53	-	2
	n	42	41	4	15	9	6	-	-	1	-	2	2	2	-	1
Mathematik	i	3 395	3 372	621	621	323	572	8	4	79	228	95	284	537	5	17
	n	265	263	34	38	25	58	-	1	-	17	8	20	62	-	3
Informatik	i	3 721	3 629	465	724	406	597	3	2	31	80	119	380	823	6	85
	n	415	399	34	86	59	77	-	-	2	2	15	35	89	-	16
Physik, Astronomie	i	4 580	4 526	659	677	356	779	6	3	117	268	163	605	894	5	50
	n	377	376	46	40	28	106	-	-	6	11	14	43	83	-	1
Chemie	i	4 318	4 272	529	595	258	768	8	6	110	328	157	549	966	-	46
	n	341	336	31	66	29	57	-	-	5	11	11	37	91	-	4
Pharmazie	i	893	891	93	85	37	225	-	-	18	60	49	93	231	-	2
	n	56	56	6	11	2	14	-	-	2	-	2	5	15	-	-
Biologie	i	3 552	3 493	513	518	256	705	3	1	94	300	172	284	647	1	58
	n	246	243	43	41	9	62	-	1	3	11	8	18	48	-	3
Geowissenschaften (ohne Geographie)	i	1 309	1 309	210	240	84	214	1	-	26	99	59	136	240	-	-
	n	89	89	13	18	7	24	-	-	1	4	1	6	16	-	-
Geographie	i	872	870	155	159	76	143	3	1	24	100	32	43	135	2	1
	n	46	46	8	15	4	6	-	-	1	6	1	1	5	-	-
Mathematik, Naturwissen- schaften zusammen	i	23 152	22 874	3 319	3 808	1 892	4 049	32	17	500	1 481	863	2 388	4 525	18	260
	n	1 876	1 850	219	330	173	409	-	2	22	61	59	165	410	-	27

# Personalstellen und Stellenäquivalente an Hochschulen 2001

## 20 Für wissenschaftliches und künstlerisches Personal nach Fächergruppen und Lehr- und Forschungsbereichen der organisatorischen Zuordnung und Einstufungen

### - Personalstellen (einschließlich Stellenäquivalente) -

Fächergruppe ----- Lehr- und Forschungsbereich  (i = insgesamt, n = dar nicht besetzt)		Ins- gesamt	Hoherer Dienst												Nicht höherer Dienst	
			zu- sammen	C 4	C 3	C 2	C 1	H, B, R 3 und höher, AT	A16 R 2	A15 R 1	A14	A13	BAT I-Ib, AT	BAT IIa, IIb	A, AT	BAT, AT
Hochschulen insgesamt																
Humanmedizin																
Humanmedizin allgemein	i	141	106	5	4	2	9	31	1	-	2	3	12	38	1	34
	n	52	44	2	-	-	3	31	-	-	-	2	1	5	-	8
Vorklinische Humanmedizin (einschl Zahnmedizin)	i	2 446	2 347	247	270	179	506	13	-	20	101	66	428	519	17	82
	n	245	235	17	24	22	54	-	-	-	3	9	27	78	1	9
Klinisch-Theoretische Humanmedizin (einschl Zahnmedizin)	i	5 185	5 001	447	497	307	723	16	1	50	197	91	1 505	1 168	42	142
	n	495	484	29	59	31	70	-	-	4	11	-	103	178	-	11
Klinisch-Praktische Humanmedizin (ohne Zahnmedizin)	i	24 442	23 631	913	1 308	919	3 361	180	9	142	496	407	8 948	6 949	232	579
	n	1 646	1 613	45	161	57	210	-	1	8	23	33	473	602	2	31
Zahnmedizin (klinisch-praktisch)	i	1 845	1 715	135	106	62	332	1	-	26	72	45	510	426	42	88
	n	88	85	4	15	5	18	-	-	-	2	2	25	14	-	3
Humanmedizin zusammen	i	34 059	32 800	1 747	2 184	1 469	4 931	241	11	238	867	612	11 403	9 100	334	925
	n	2 526	2 460	97	259	115	355	31	1	12	39	46	630	876	3	63
Veterinärmedizin																
Veterinärmedizin allgemein	i	8	8	1	-	-	1	-	-	-	2	-	1	3	-	-
	n	11	11	1	1	-	3	-	-	1	1	1	1	2	-	-
Vorklin. Veterinärmedizin	i	167	167	25	22	14	41	-	-	2	18	6	7	32	-	-
	n	11	11	1	1	-	3	-	-	1	1	1	1	2	-	-
Klinisch-Theoretische Veterinärmedizin	i	347	347	55	47	19	80	-	1	1	31	19	18	77	-	-
	n	29	29	4	7	5	6	-	-	-	3	2	1	2	-	-
Klinisch-Praktische Veterinärmedizin	i	291	291	33	30	8	63	-	-	8	23	16	15	95	-	-
	n	14	14	-	4	-	2	-	-	-	2	-	-	6	-	-
Veterinärmedizin zusammen	i	812	812	114	99	41	185	-	1	11	74	41	41	206	-	-
	n	53	53	5	12	5	11	-	-	1	6	3	2	9	-	-
Agrar-, Forst- und Ernährungswissenschaften																
Agrar-, Forst- und Ernährungswiss. allgemein	i	69	67	2	26	4	11	-	-	3	4	3	5	9	-	2
	n	10	10	2	4	-	2	-	-	-	-	1	1	-	-	-
Landespflge, Umweltgestaltung	i	260	257	18	90	55	21	-	-	2	6	3	2	60	-	3
	n	26	26	2	8	7	2	-	-	-	-	1	-	6	-	-
Agrarwissenschaften, Lebensmittel- und Getränketechnologie	i	1 669	1 656	217	329	169	268	-	2	54	126	74	141	277	1	12
	n	169	167	16	27	26	44	-	-	3	6	5	12	29	1	1
Forstwissenschaft, Holzwirtschaft	i	257	256	36	72	34	14	-	1	1	11	32	25	31	-	1
	n	6	6	-	4	-	-	-	-	-	1	-	-	1	-	-
Ernährungs- und Haus- haltungswissenschaften	i	329	315	27	105	57	34	3	-	3	17	16	16	38	1	13
	n	31	30	1	12	7	-	3	-	-	1	1	2	5	-	1
Agrar-, Forst- u. Ernährungswissensch zusammen	i	2 583	2 551	300	622	319	348	3	3	63	164	127	189	415	2	30
	n	240	238	21	54	39	48	3	-	3	8	8	15	41	1	2

# Personalstellen und Stellenäquivalente an Hochschulen 2001

## 20 Für wissenschaftliches und künstlerisches Personal nach Fächergruppen und Lehr- und Forschungsbereichen der organisatorischen Zuordnung und Einstufungen

### - Personalstellen (einschließlich Stellenäquivalente) -

Fächergruppe ..... Lehr- und Forschungsbereich  (i = insgesamt, n = dar. nicht besetzt)	Ins- gesamt	Höherer Dienst												Nicht höherer Dienst		
		zu- sammen	C 4	C 3	C 2	C1	H, B, R 3 und höh., AT	A16 R 2	A15 R 1	A14	A13	BAT I-Ib, AT	BAT IIa, IIb	A, AT	BAT, AT	
Hochschulen insgesamt																
Ingenieurwissenschaften																
Ingenieurwissen- schaften allgemein	i	908	903	63	342	229	71	-	-	4	8	13	67	107	-	5
	n	107	105	4	30	44	6	-	-	-	1	3	3	14	-	2
Bergbau, Hüttenwesen	i	200	200	27	31	24	32	-	-	3	11	6	40	26	-	-
	n	9	9	3	1	-	2	-	-	-	-	-	1	2	-	-
Maschinenbau/ Verfahrenstechnik	i	7 020	6 761	612	2 031	1 220	621	8	1	86	191	147	637	1 208	30	229
	n	584	571	56	169	130	46	6	-	3	4	6	26	127	-	12
Elektrotechnik	i	4 896	4 680	392	1 460	868	446	7	-	84	135	96	474	720	8	208
	n	432	414	35	114	123	47	2	-	4	5	6	27	54	-	18
Verkehrstechnik, Nautik	i	475	442	41	109	86	14	1	-	3	7	3	50	128	6	27
	n	56	53	5	11	12	1	1	-	-	1	-	5	18	1	1
Architektur	i	2 019	1 969	194	589	379	202	9	1	10	39	26	79	443	15	34
	n	193	189	15	58	28	21	6	-	1	2	2	4	54	3	2
Raumplanung	i	323	306	38	59	40	28	16	-	3	13	5	31	74	1	16
	n	33	32	6	6	5	5	-	-	-	1	-	3	8	-	1
Bauingenieurwesen	i	2 673	2 602	270	664	487	225	5	2	47	80	55	252	516	3	68
	n	204	199	8	60	59	16	4	-	1	1	3	15	33	-	5
Vermessungswesen	i	423	403	36	128	73	32	3	-	7	17	8	39	60	-	20
	n	35	35	1	7	11	3	3	-	-	-	2	2	7	-	-
Ingenieurwissen- schaften zusammen	i	18 936	18 266	1 673	5 411	3 405	1 669	48	4	247	501	359	1 669	3 281	63	607
	n	1 652	1 608	132	454	412	145	22	-	9	15	22	84	315	4	41
Kunst, Kunstwissenschaft																
Kunst, Kunstwissen- schaft allgemein	i	414	403	66	111	49	47	3	1	8	22	8	31	58	6	5
	n	23	23	5	6	6	2	-	-	-	-	1	-	4	-	-
Bildende Kunst	i	734	673	195	204	63	59	4	1	8	16	22	41	60	39	23
	n	65	61	20	21	9	4	1	-	-	-	1	2	3	3	1
Gestaltung	i	1 265	1 130	112	442	324	35	14	-	2	16	9	45	133	74	61
	n	146	138	13	37	51	3	7	-	-	-	1	3	23	6	2
Darstellende Kunst, Film und Fernsehen, Theaterwissenschaft	i	533	485	94	122	66	22	11	-	3	2	4	44	118	4	44
	n	45	44	10	10	7	1	2	-	-	-	-	3	11	-	1
Musik, Musikwissenschaft	i	2 461	2 384	566	631	267	40	24	4	24	68	49	320	393	13	64
	n	210	210	41	99	23	2	6	-	-	5	3	13	19	-	-
Kunst, Kunstwissen- schaft zusammen	i	5 407	5 075	1 033	1 508	767	202	56	6	45	124	92	481	762	136	196
	n	488	475	88	173	95	11	17	-	-	5	6	20	60	9	4



# Personalstellen und Stellenäquivalente an Hochschulen 2001

## 20 Für wissenschaftliches und künstlerisches Personal nach Fächergruppen und Lehr- und Forschungsbereichen der organisatorischen Zuordnung und Einstufungen

### - Personalstellen (einschließlich Stellenäquivalente) -

Fachgruppe ----- Lehr- und Forschungsbereich  (i = insgesamt, n = dar. nicht besetzt)	Ins- gesamt	Höherer Dienst												Nicht höherer Dienst			
		zu- sammen	C 4	C 3	C 2	C 1	H, B, R 3 und höh., AT	A16 R 2	A15 R 1	A14	A13	BAT I-Ib, AT	BAT IIa, IIb	A, AT	BAT, AT		
Hochschulen insgesamt																	
Zentrale Einrichtungen (ohne klinikspezifische Einrichtungen)																	
Hochschule insgesamt	i	1 004	926	38	171	107	189	2	2	29	20	28	143	198	-	78	
	n	572	523	24	129	80	83	-	1	7	7	17	100	75	-	49	
Zentr. Hochschulverwaltung	i	1 712	1 522	62	104	74	125	40	23	101	141	118	345	390	63	127	
	n	410	382	26	48	29	30	24	5	6	17	19	57	122	13	15	
Zentral verwaltete Hörsäle und Lehrräume	i	1	1	-	-	-	-	-	-	-	-	-	-	1	-	-	
Zentralbibliothek	i	138	94	2	1	2	4	-	3	5	13	14	24	27	25	20	
	n	12	11	-	1	-	-	-	2	-	2	1	2	4	-	1	
Hochschulrechenzentrum	i	617	580	8	2	2	7	1	11	32	49	28	191	250	1	35	
	n	25	24	3	-	-	1	-	-	-	4	-	6	11	-	1	
Zentrale wissenschaft- liche Einrichtungen	i	1 815	1 760	72	113	86	102	2	10	101	241	182	358	493	8	46	
	n	158	157	9	18	9	23	-	-	8	10	18	25	38	-	1	
Zentrale Betriebs- und Versorgungseinrichtungen	i	44	41	-	-	3	1	2	-	4	4	-	9	18	-	3	
	n	9	9	-	-	-	1	2	-	-	-	-	2	3	-	-	
Soziale Einrichtungen	i	14	14	-	-	-	-	-	-	1	-	-	5	8	-	-	
Übrige Ausbildungs- einrichtungen	i	273	236	5	7	3	2	1	4	12	47	44	26	85	18	20	
	n	36	32	-	5	-	1	1	1	1	8	4	2	9	3	1	
Mit der Hochschule ver- bundene sowie hochschul- fremde Einrichtungen	i	144	141	23	14	9	14	1	6	15	13	6	19	22	-	4	
	n	18	18	4	2	1	2	-	-	1	4	-	3	2	-	-	
Zentrale Einrichtungen (ohne klinikspezifische Einrichtungen) zusammen	i	5 761	5 314	210	412	286	444	49	59	300	529	419	1 118	1 490	116	332	
	n	1 240	1 156	66	202	120	140	27	9	23	51	59	196	263	16	68	
Zentrale Einrichtungen der Hochschulkliniken (nur Humanmedizin)																	
Kliniken insgesamt, Zentrale Dienste	i	904	854	28	44	14	56	-	10	23	42	29	353	255	1	49	
	n	170	168	18	20	4	14	-	2	3	8	7	41	50	-	2	
Soziale Einrichtungen der Kliniken	i	13	12	2	-	-	1	-	-	-	-	1	1	7	-	1	
	n	5	5	1	-	-	1	-	-	-	-	-	-	3	-	-	
Übrige Ausbildungsein- richtungen der Kliniken	i	46	19	-	1	-	-	-	-	1	1	-	4	12	-	27	
	n	3	3	-	-	-	-	-	-	-	-	-	-	3	-	-	
Mit den Kliniken ver- bundene sowie klinik- fremde Einrichtungen	i	24	24	3	1	-	1	-	-	-	-	-	6	13	-	-	
	n	2	2	-	-	-	1	-	-	-	-	-	-	1	-	-	
Zentrale Einrichtungen der Hochschulkliniken (nur Humanmedizin) zusammen	i	986	908	33	46	14	58	-	10	24	43	30	364	287	1	77	
	n	179	177	19	20	4	16	-	2	3	8	7	41	57	-	2	
Insgesamt	i	127 664	123 369	14 431	20 474	12 031	17 031	567	209	2 385	5 884	3 751	20 132	26 474	1 289	3 007	
	n	10 789	10 505	959	2 028	1 387	1 561	120	17	106	287	286	1 284	2 471	53	231	

# Personalstellen und Stellenäquivalente an Hochschulen 2001

## 21 Für Verwaltungs-, technisches und sonstiges Personal nach Fächergruppen und Lehr- und Forschungsbereichen der organisatorischen Zuordnung und Laufbahngruppe

### - Personalstellen (ohne Stellenäquivalente) -

Fächergruppe ..... Lehr- und Forschungsbereich  (i = insgesamt, n = dar. nicht besetzt)	Ins- gesamt	Beamte zusammen	Darunter			Ange- stellte zusammen	Darunter			Arbeiter	Prakti- kanten, Auszu- bildende, Sonstige	
			höherer	ge- hobener	mitt- lerer		höherer	ge- hobener	mitt- lerer			
			Dienst				Dienst					
Universitäten (einschl. Gesamt-H, Päd.H und Theol.H)												
Sprach- und Kulturwissenschaften												
Sprach- und Kultur- wissenschaften allgemein	i	303	18	9	9	-	278	35	59	177	8	-
	n	13	-	-	-	-	12	1	2	9	1	-
Evang. Theologie	i	231	7	2	3	-	208	1	21	176	16	-
	n	14	-	-	-	-	13	-	1	11	1	-
Katholische Theologie	i	170	3	-	2	-	164	-	11	132	3	-
	n	10	-	-	-	-	10	-	2	7	-	-
Philosophie	i	215	2	-	2	-	209	1	18	183	3	2
	n	8	-	-	-	-	8	-	-	8	-	-
Geschichte	i	591	12	3	5	2	554	2	73	467	25	-
	n	22	1	1	-	-	21	-	2	17	-	-
Bibliothekswiss., Doku- mentation, Publizistik	i	101	9	-	4	5	90	-	22	69	2	-
	n	7	-	-	-	-	7	-	1	6	-	-
Allg. und vergleichende Literatur- und Sprach- wissenschaft	i	201	7	2	3	2	186	3	30	152	6	2
	n	15	-	-	-	-	15	-	1	14	-	-
Altphilologie (klassische Philologie)	i	73	-	-	-	-	70	1	6	57	3	-
	n	6	-	-	-	-	6	-	1	3	-	-
Germanistik (Deutsch, germanische Sprachen ohne Anglistik)	i	399	25	7	15	3	368	9	40	301	7	-
	n	23	-	-	-	-	22	2	-	14	1	-
Anglistik, Amerikanistik	i	194	5	2	2	1	184	1	14	167	5	-
	n	13	-	-	-	-	13	-	-	12	-	-
Romanistik	i	190	4	2	2	-	181	1	20	156	4	2
	n	13	-	-	-	-	13	-	1	12	-	-
Slawistik, Baltistik, Finno-Ugristik	i	58	-	-	-	-	58	1	11	44	-	-
	n	2	-	-	-	-	2	-	1	1	-	-
Sonstige/Außereuropäische Sprach- und Kultur- wissenschaften	i	136	2	-	1	1	129	5	14	108	6	-
	n	10	-	-	-	-	9	-	1	8	1	-
Kulturwissenschaften i.e.S.	i	61	1	-	1	-	59	-	9	49	1	-
	n	7	1	-	1	-	6	-	-	6	-	-
Psychologie	i	528	9	1	4	3	488	11	100	372	24	7
	n	32	2	-	-	1	26	-	5	21	3	1
Erziehungswissenschaften	i	548	17	5	10	2	520	8	66	441	10	2
	n	32	2	-	2	-	28	-	5	23	1	2
Sonderpädagogik	i	39	-	-	-	-	38	-	3	35	1	-
	n	2	-	-	-	-	2	-	-	2	-	-
Sprach- und Kultur- wissenschaften zusammen	i	4 039	120	32	64	18	3 782	78	516	3 085	122	15
	n	226	6	1	3	1	210	3	21	172	8	3
Sport												
Sport	i	478	20	3	8	4	321	17	48	253	132	5
	n	25	-	-	-	-	22	-	3	18	3	-
Sport zusammen	i	478	20	3	8	4	321	17	48	253	132	5
	n	25	-	-	-	-	22	-	3	18	3	-

# Personalstellen und Stellenäquivalente an Hochschulen 2001

## 21 Für Verwaltungs-, technisches und sonstiges Personal nach Fächergruppen und Lehr- und Forschungsbereichen der organisatorischen Zuordnung und Laufbahngruppe

### - Personalstellen (ohne Stellenäquivalente) -

Facherguppe ----- Lehr- und Forschungsbereich  (i = insgesamt, n = dar nicht besetzt)	Ins- gesamt	Beamte zusammen	Darunter			Ange- stellte zusammen	Darunter			Arbeiter	Prakti- kanten, Auszu- bildende, Sonstige	
			höherer	ge- hobener	mitt- lerer		höherer	ge- hobener	mitt- lerer			
			Dienst				Dienst					
Universitäten (einschl. Gesamt-H, Päd.H und Theol.H)												
Rechts-, Wirtschafts- und Sozialwissenschaften												
Rechts-, Wirtschafts- und Sozialwissenschaften allgemein	i	232	27	7	18	2	191	4	43	144	13	
	n	12	1	-	1	-	11	-	1	10	1	-
Regionalwissenschaften	i	14	2	1	1	-	13	-	11	2	-	-
	n	1	1	-	1	-	1	-	1	-	-	-
Politikwissenschaften	i	159	7	3	4	-	152	1	7	141	-	-
	n	9	-	-	-	-	9	-	1	7	-	-
Sozialwissenschaften	i	300	6	2	4	-	292	2	13	270	3	-
	n	14	-	-	-	-	14	-	2	12	-	-
Sozialwesen	i	48	-	-	-	-	46	-	8	38	2	-
	n	3	-	-	-	-	3	-	1	2	-	-
Rechtswissenschaften	i	1 206	30	6	22	2	979	13	92	833	26	171
	n	167	2	-	2	-	73	6	9	54	3	90
Verwaltungswissenschaft	i	18	-	-	-	-	18	-	1	17	-	-
Wirtschaftswissenschaften	i	1 408	31	9	18	3	1 360	26	154	1 148	9	8
	n	80	1	-	-	1	77	-	4	70	1	-
Wirtschaftsingenieurwesen	i	28	1	-	1	-	28	-	7	20	-	-
	n	3	-	-	-	-	3	-	1	1	-	-
Rechts-, Wirtschafts- und Sozialwissenschaften zusammen	i	3 412	102	27	66	7	3 077	46	334	2 613	53	179
	n	289	4	-	3	1	191	6	19	157	5	90
Mathematik, Naturwissenschaften												
Mathematik, Naturwissen- schaften allgemein	i	259	11	2	3	6	204	7	56	140	35	10
	n	13	-	-	-	-	9	2	2	5	4	-
Mathematik	i	663	17	6	6	5	630	17	99	495	14	2
	n	36	1	-	-	1	35	-	3	29	-	-
Informatik	i	1 081	18	11	4	3	1 028	53	492	468	14	21
	n	66	1	-	1	-	65	7	33	25	-	-
Physik, Astronomie	i	3 679	44	9	20	13	2 835	48	1 109	1 665	617	183
	n	240	4	1	1	2	182	3	61	116	42	11
Chemie	i	4 076	46	5	15	24	3 255	38	964	2 229	510	266
	n	297	2	-	2	1	235	1	48	182	37	23
Pharmazie	i	711	12	3	1	6	607	-	148	456	75	17
	n	50	1	-	-	1	47	-	4	42	2	1
Biologie	i	3 938	56	11	24	18	2 820	16	807	1 972	911	150
	n	253	5	-	4	-	183	2	49	130	55	10
Geowissenschaften (ohne Geographie)	i	1 128	20	5	8	6	957	22	316	615	118	34
	n	63	1	-	-	1	51	1	18	31	9	2
Geographie	i	388	10	2	4	3	364	6	122	232	14	-
	n	17	1	-	-	1	14	-	9	6	2	-
Mathematik, Naturwissen- schaften zusammen	i	15 922	232	54	84	83	12 698	207	4 114	8 273	2 308	683
	n	1 033	15	1	7	6	821	16	226	565	150	47

# Personalstellen und Stellenäquivalente an Hochschulen 2001

## 21 Für Verwaltungs-, technisches und sonstiges Personal nach Fächergruppen und Lehr- und Forschungsbereichen der organisatorischen Zuordnung und Laufbahngruppe

### - Personalstellen (ohne Stellenäquivalente) -

Fächergruppe ----- Lehr- und Forschungsbereich  (i = insgesamt, n = dar nicht besetzt)	Ins- gesamt	Beamte zusammen	Darunter			Ange- stellte zusammen	Darunter			Arbeiter	Prakti- kanten, Auszu- bildende, Sonstige	
			höherer	ge- hobener	mitt- lerer		höherer	ge- hobener	mitt- lerer			
			Dienst				Dienst					
Universitäten (einschl. Gesamt-H, Päd.H und Theol.H)												
Humanmedizin												
Humanmedizin allgemein	i	611	23	13	7	4	117	18	25	74	127	344
	n	368	9	9	-	-	16	-	2	14	1	342
Vorklinische Humanmedizin (einschl. Zahnmedizin)	i	2 958	55	18	7	28	2 498	98	1 006	1 365	317	88
	n	207	4	1	-	3	143	5	38	96	39	21
Klinisch-Theoretische Humanmedizin (einschl. Zahnmedizin)	i	9 682	61	36	3	20	8 694	224	2 663	5 739	798	130
	n	550	5	-	-	4	435	12	81	339	80	30
Klinisch-Praktische Humanmedizin (ohne Zahnmedizin)	i	70 104	96	22	27	41	64 421	472	8 010	54 210	3 345	2 243
	n	3 371	11	4	2	4	2 591	39	300	2 204	404	365
Zahnmedizin (klinisch-praktisch)	i	3 541	7	2	2	2	3 199	16	553	2 560	173	161
	n	149	1	1	-	-	111	-	16	94	11	26
Humanmedizin zusammen	i	86 896	241	91	46	94	78 929	828	12 257	63 948	4 760	2 966
	n	4 645	30	15	2	11	3 295	56	437	2 746	536	784
Veterinärmedizin												
Veterinärmedizin allgemein	i	70	4	2	2	-	38	3	4	31	13	15
	n	2	-	-	-	-	2	-	-	2	-	-
Vorklinische Veterinärmedizin	i	224	5	-	-	5	175	1	60	115	42	2
	n	9	-	-	-	-	7	-	1	6	2	-
Klinisch-Theoretische Veterinärmedizin	i	554	4	-	1	3	394	1	125	267	133	23
	n	26	-	-	-	-	17	-	3	14	8	1
Klinisch-Praktische Veterinärmedizin	i	511	10	-	-	6	233	2	40	191	228	40
	n	17	2	-	-	2	11	-	-	11	4	-
Veterinärmedizin zusammen	i	1 360	23	2	3	14	841	7	228	603	416	80
	n	53	2	-	-	2	37	-	4	33	14	1
Agrar-, Forst- und Er- nährungswissenschaften												
Agrar-, Forst- und Er- nährungswissenschaften allgemein	i	69	6	-	6	-	59	-	20	39	4	-
	n	7	-	-	-	-	5	-	1	4	2	-
Landespflege, Umweltgestaltung	i	78	-	-	-	-	64	1	14	50	14	-
	n	3	-	-	-	-	3	-	-	3	1	-
Agrarwissenschaften, Lebensmittel- und Getränketechnologie	i	2 220	21	1	7	13	1 530	11	449	1 055	557	111
	n	221	2	-	2	-	143	1	32	107	68	8
Forstwissenschaft, Holzwirtschaft	i	219	8	2	4	2	177	1	43	130	34	-
	n	12	-	-	-	-	10	-	2	8	2	-
Erährungs- und Haus- haltungswissenschaften	i	113	-	-	-	-	99	1	22	76	13	1
	n	4	-	-	-	-	3	-	1	2	2	-
Agrar-, Forst- und Ernäh- rungswissenschaften zusammen	i	2 699	35	3	17	15	1 930	14	547	1 350	622	112
	n	248	2	-	2	-	163	1	36	124	75	8
Ingenieurwissenschaften												
Ingenieurwissen- schaften allgemein	i	298	5	1	2	2	254	8	112	132	36	4
	n	8	-	-	-	-	7	-	5	2	1	-
Bergbau, Hüttenwesen	i	346	1	-	1	-	191	15	52	124	67	87
	n	5	-	-	-	-	2	-	2	-	-	3

# Personalstellen und Stellenäquivalente an Hochschulen 2001

## 21 Für Verwaltungs-, technisches und sonstiges Personal nach Fächergruppen und Lehr- und Forschungsbereichen der organisatorischen Zuordnung und Laufbahngruppe

### - Personalstellen (ohne Stellenäquivalente) -

Fächergruppe ----- Lehr- und Forschungsbereich  (i = insgesamt, n = dar nicht besetzt)	Ins- gesamt	Beamte zusammen	Darunter			Ange- stellte zusammen	Darunter			Arbeiter	Prakti- kanten, Auszu- bildende, Sonstige	
			höherer	ge- hobener	mitt- lerer		höherer	ge- hobener	mitt- lerer			
			Dienst				Dienst					
Universitäten (einschl. Gesamt-H, Päd.H und Theol.H)												
Maschinenbau/ Verfahrenstechnik	i	3 854	56	14	16	26	2 800	77	1 119	1 568	737	262
	n	230	2	-	-	2	176	8	56	109	45	7
Elektrotechnik	i	2 037	30	13	4	13	1 641	37	651	938	279	87
	n	126	3	1	-	2	104	-	40	62	11	8
Verkehrstechnik, Nautik	i	223	-	-	-	-	186	5	75	104	38	-
	n	19	-	-	-	-	11	-	4	6	8	-
Architektur	i	425	8	-	1	7	398	4	57	333	14	5
	n	40	2	-	-	2	34	-	2	30	1	3
Raumplanung	i	92	-	-	-	-	91	-	20	68	1	-
	n	5	-	-	-	-	4	-	1	3	1	-
Bauingenieurwesen	i	1 397	42	34	5	3	1 139	51	334	722	156	60
	n	131	9	7	2	-	107	15	23	66	16	-
Vermessungswesen	i	160	4	-	3	1	136	3	62	71	18	2
	n	12	-	-	-	-	10	-	5	5	2	-
Ingenieurwissen- schaften zusammen	i	8 833	145	62	32	51	6 836	199	2 482	4 060	1 345	507
	n	576	16	8	2	6	455	23	138	284	84	21
Kunst, Kunstwissenschaft												
Kunst, Kunstwissen- schaft allgemein	i	95	3	1	2	-	86	1	12	70	7	-
	n	1	-	-	-	-	1	-	-	1	-	-
Bildende Kunst	i	76	-	-	-	-	69	3	12	55	4	3
	n	5	-	-	-	-	5	-	-	5	1	-
Gestaltung	i	83	1	-	1	-	75	-	31	44	7	-
Darstellende Kunst, Film und Fernsehen, Theaterwissenschaft	i	36	1	1	-	-	35	2	7	27	-	-
	n	2	-	-	-	-	2	-	-	2	-	-
Musik, Musikwissenschaft	i	93	1	1	-	-	83	7	13	62	8	-
	n	3	-	-	-	-	3	-	-	3	-	-
Kunst, Kunstwissen- schaft zusammen	i	383	6	3	3	-	348	12	74	257	26	3
	n	11	-	-	-	-	10	-	-	10	1	-
Zentrale Einrichtungen (ohne klinikspezifische Einrichtungen)												
Hochschule insgesamt	i	1 170	180	51	82	23	707	105	132	414	144	139
	n	466	48	7	20	10	282	21	51	175	110	26
Zentrale Hochschulverwaltung	i	23 430	5 180	1 082	2 912	1 020	12 475	1 184	2 840	8 105	4 368	1 408
	n	2 365	443	80	270	85	1 117	95	197	765	560	244
Zentral verwaltete Horsäle und Lehrräume	i	106	68	14	42	12	37	-	9	28	-	1
Zentralbibliothek	i	6 087	2 665	579	1 463	502	3 165	164	889	2 010	202	55
	n	386	207	38	130	38	161	10	38	104	11	6
Hochschulrechenzentrum	i	1 552	51	22	25	4	1 433	303	801	325	24	44
	n	83	1	-	1	-	76	9	43	24	2	4
Zentrale wissenschaftliche Einrichtungen	i	1 855	60	12	34	10	1 127	73	321	714	531	137
	n	182	15	3	9	2	114	6	19	82	47	6
Zentrale Betriebs- und Versorgungseinrichtungen	i	4 212	106	21	26	21	1 478	54	427	945	2 496	132
	n	324	10	3	3	3	91	1	21	64	196	27

# Personalstellen und Stellenäquivalente an Hochschulen 2001

## 21 Für Verwaltungs-, technisches und sonstiges Personal nach Fächergruppen und Lehr- und Forschungsbereichen der organisatorischen Zuordnung und Laufbahngruppe

### - Personalstellen (ohne Stellenäquivalente) -

Fächergruppe ..... Lehr- und Forschungsbereich  (i = insgesamt, n = dar nicht besetzt)	Ins- gesamt	Beamte zusammen	Darunter			Ange- stellte zusammen	Darunter			Arbeiter	Prakti- kanten, Auszu- bildende, Sonstige	
			höherer	ge- hobener	mitt- lerer		höherer	ge- hobener	mitt- lerer			
			Dienst				Dienst					
Universitäten (einschl. Gesamt-H, Päd.H und Theol.H)												
Soziale Einrichtungen	i	102	2	1	1	-	75	4	5	63	23	2
	n	7	-	-	-	-	4	1	-	3	1	2
Ubrige Ausbildungs- einrichtungen	i	648	27	21	5	1	230	19	122	87	48	344
	n	52	2	-	2	-	9	1	5	3	4	37
Mit der Hochschule ver- bundene sowie hochschul- fremde Einrichtungen	i	305	28	6	16	6	245	20	63	158	29	3
	n	41	5	1	3	2	30	1	11	18	6	-
Zentrale Einrichtungen (ohne klinikspezifische Einrichtungen) zusammen	i	39 466	8 366	1 809	4 605	1 598	20 972	1 926	5 609	12 849	7 864	2 265
	n	3 904	731	131	436	140	1 884	144	384	1 237	937	352
Zentrale Einrichtungen der Hochschulkliniken (nur Humanmedizin)												
Kliniken insgesamt, Zentrale Dienste	i	36 495	1 415	313	792	292	20 088	1 008	5 536	13 070	12 943	2 049
	n	2 809	106	26	52	24	1 265	61	301	864	1 014	423
Soziale Einrichtungen der Kliniken	i	273	9	4	5	-	232	6	84	134	17	15
	n	36	2	2	-	-	26	2	5	17	4	4
Ubrige Ausbildungsein- richtungen der Kliniken	i	3 394	8	-	7	1	884	33	590	257	14	2 488
	n	97	-	-	-	-	63	3	20	41	2	32
Mit den Kliniken ver- bundene sowie klinik- fremde Einrichtungen	i	20	-	-	-	-	18	-	3	15	2	-
	n	3	-	-	-	-	2	-	-	2	1	-
Zentrale Einrichtungen der Hochschulkliniken (nur Humanmedizin) zusammen	i	40 181	1 432	317	804	293	21 222	1 047	6 213	13 476	12 976	4 552
	n	2 946	108	28	52	24	1 357	65	325	924	1 021	459
Hochschulart insgesamt	i	203 667	10 722	2 402	5 731	2 176	150 955	4 379	32 421	110 765	30 624	11 367
	n	13 956	914	184	507	190	8 444	313	1 593	6 270	2 832	1 766
Kunsthochschulen												
Kunst, Kunstwissenschaft												
Kunst, Kunstwissen- schaft allgemein	i	6	1	-	1	-	5	-	2	3	-	-
	n	1	-	-	-	-	1	-	1	-	-	-
Bildende Kunst	i	36	-	-	-	-	34	-	12	22	2	-
	n	1	-	-	-	-	1	-	1	-	-	-
Gestaltung	i	37	-	-	-	-	31	2	11	18	6	-
	n	2	-	-	-	-	2	-	1	1	-	-
Darstellende Kunst, Film und Fernsehen, Theaterwissenschaft	i	65	3	2	-	1	59	6	17	34	3	-
	n	3	1	1	-	-	1	-	1	1	1	-
Musik, Musikwissenschaft	i	7	1	1	-	-	6	-	1	5	-	-
	n	1	1	1	-	-	-	-	-	-	-	-
Kunst, Kunstwissen- schaft zusammen	i	151	5	3	1	1	135	8	43	82	11	-
	n	7	2	2	-	-	4	-	2	2	1	-
Zentrale Einrichtungen (ohne klinikspezifische Einrichtungen)												
Hochschule insgesamt	i	14	1	1	-	-	6	-	2	4	7	-
	n	2	1	1	-	-	-	-	-	-	1	-

# Personalstellen und Stellenäquivalente an Hochschulen 2001

## 21 Für Verwaltungs-, technisches und sonstiges Personal nach Fächergruppen und Lehr- und Forschungsbereichen der organisatorischen Zuordnung und Laufbahngruppe

### - Personalstellen (ohne Stellenäquivalente) -

Facherguppe ..... Lehr- und Forschungsbereich  (i = insgesamt, n = dar nicht besetzt)	Ins- gesamt	Beamte zusammen	Darunter			Ange- stellte zusammen	Darunter			Arbeiter	Prakti- kanten, Auszu- bildende, Sonstige	
			höherer	ge- hobener	mitt- lerer		höherer	ge- hobener	mitt- lerer			
			Dienst				Dienst					
Kunsthochschulen												
Zentr Hochschulverwaltung	i	1 252	253	76	138	21	823	57	189	535	164	12
	n	72	13	3	8	2	40	2	6	30	16	3
Zentralbibliothek	i	129	24	8	14	2	103	1	50	52	-	2
	n	9	2	1	1	-	7	-	3	4	-	1
Hochschulrechenzentrum	i	8	-	-	-	-	8	1	6	1	-	-
Zentrale wissenschaft- liche Einrichtungen	i	50	-	-	-	-	37	3	30	4	14	-
	n	1	-	-	-	-	-	-	-	-	1	-
Zentrale Betriebs- und Versorgungseinrichtungen	i	222	7	-	-	-	104	1	21	45	111	-
	n	15	-	-	-	-	3	-	-	-	12	-
Übrige Ausbildungs- einrichtungen	i	5	-	-	-	-	3	-	3	-	2	-
	n	1	-	-	-	-	-	-	-	-	1	-
Zentrale Einrichtungen (ohne klinikspezifische Einnchtungen) zusammen	i	1 680	285	85	152	23	1 083	63	301	641	298	14
	n	99	15	5	8	2	50	2	8	35	30	4
Hochschulart insgesamt	i	1 831	290	88	153	24	1 218	71	343	723	309	14
	n	106	17	7	8	2	53	2	10	36	31	4
Fachhochschulen (ohne Verwaltungs-FH)												
Sprach- und Kulturwissenschaften												
Sprach- und Kultur- wissenschaften allgemein	i	12	-	-	-	-	12	2	5	5	-	-
Evang. Theologie	i	1	-	-	-	-	1	-	-	1	-	-
Katholische Theologie	i	13	-	-	-	-	13	-	2	11	-	-
Bibliothekswiss., Doku- mentation, Publizistik	i	90	43	17	11	15	46	-	32	13	1	-
	n	38	36	12	9	15	2	-	2	1	-	-
Allg. und vergleichende Literatur- und Sprach- wissenschaft	i	20	-	-	-	-	20	1	6	12	-	-
	n	5	-	-	-	-	5	-	1	3	-	-
Altphilologie (klassische Philologie)	i	1	-	-	-	-	1	-	-	1	-	-
Germanistik (Deutsch, germanische Sprachen ohne Anglistik)	i	1	-	-	-	-	1	-	-	1	-	-
	n	1	-	-	-	-	1	-	-	1	-	-
Kulturwissenschaften i.e.S.	i	2	-	-	-	-	2	-	1	1	-	-
Sprach- und Kultur- wissenschaften zusammen	i	138	43	17	11	15	94	3	45	45	1	-
	n	43	36	12	9	15	7	-	3	4	-	-
Sport												
Sport	i	1	-	-	-	-	1	-	1	-	-	-
Sport zusammen	i	1	-	-	-	-	1	-	1	-	-	-

# Personalstellen und Stellenäquivalente an Hochschulen 2001

## 21 Für Verwaltungs-, technisches und sonstiges Personal nach Fächergruppen und Lehr- und Forschungsbereichen der organisatorischen Zuordnung und Laufbahngruppe

### - Personalstellen (ohne Stellenäquivalente) -

Fächergruppe ..... Lehr- und Forschungsbereich  (i = insgesamt, n = dar. nicht besetzt)	Ins- gesamt	Beamte zusammen	Darunter			Ange- stellte zusammen	Darunter			Arbeiter	Prakti- kanten, Auszu- bildende, Sonstige
			höherer	ge- hobener	mitt- lerer		höherer	ge- hobener	mitt- lerer		
			Dienst				Dienst				

### Fachhochschulen (ohne Verwaltungs-FH)

#### Rechts-, Wirtschafts- und Sozialwissenschaften

Rechts-, Wirtschafts- und Sozialwissenschaften allgemein	i	14	-	-	-	-	14	2	7	5	-	-
	n	3	-	-	-	-	3	-	3	-	-	-
Sozialwissenschaften	i	13	-	-	-	-	13	4	4	5	-	-
	n	2	-	-	-	-	2	-	1	1	-	-
Sozialwesen	i	251	13	4	5	4	234	5	80	140	4	1
	n	13	-	-	-	-	13	-	4	6	-	-
Rechtswissenschaften	i	3	1	1	-	-	2	-	1	1	-	-
	n	1	-	-	-	-	1	-	-	1	-	-
Verwaltungswissenschaft	i	20	1	-	1	-	19	-	7	12	-	-
	n	1	-	-	-	-	1	-	-	1	-	-
Wirtschaftswissenschaften	i	539	41	-	25	15	481	37	241	197	10	7
	n	33	5	-	3	2	26	2	14	8	2	1
Wirtschaftsingenieurwesen	i	94	16	-	7	9	74	2	54	18	2	3
	n	6	-	-	-	-	6	1	5	-	-	-
Rechts-, Wirtschafts- und Sozialwissenschaften zusammen	i	933	71	5	37	27	835	50	394	377	16	11
	n	58	5	-	3	2	51	3	27	16	2	1

#### Mathematik, Naturwissenschaften

Mathematik, Naturwissenschaften allgemein	i	141	2	-	1	1	125	2	81	42	7	7
	n	7	-	-	-	-	7	-	2	5	-	-
Mathematik	i	26	-	-	-	-	24	1	15	8	-	2
	n	19	-	-	-	-	16	-	12	4	-	3
Informatik	i	306	40	1	27	12	257	12	194	50	5	4
	n	19	-	-	-	-	16	-	12	4	-	3
Physik, Astronomie	i	100	1	-	1	-	86	2	62	23	3	10
	n	4	-	-	-	-	1	-	1	-	-	3
Chemie	i	142	-	-	-	-	103	2	61	40	7	32
	n	14	-	-	-	-	9	-	3	6	-	5
Pharmazie	i	10	-	-	-	-	10	1	6	3	-	-
	n	2	-	-	-	-	2	1	1	-	-	-
Biologie	i	23	4	-	4	-	17	1	7	9	3	-
	n	2	-	-	-	-	2	-	-	2	-	-
Mathematik, Naturwissenschaften zusammen	i	747	47	1	33	13	621	21	424	174	25	55
	n	48	-	-	-	-	36	1	19	16	1	11

#### Agrar-, Forst- und Ernährungswissenschaften

Agrar-, Forst- und Ernährungswissenschaften allgemein	i	46	-	-	-	-	33	2	16	15	14	-
	n	3	-	-	-	-	2	1	-	2	1	-
Landespflege, Umweltgestaltung	i	71	3	-	2	1	46	-	26	20	22	-
	n	7	-	-	-	-	4	-	4	-	3	-
Agrarwissenschaften, Lebensmittel- und Getränketechnologie	i	317	20	-	7	13	187	-	102	85	85	26
	n	16	-	-	-	-	13	-	7	7	3	-
Forstwissenschaft, Holzwirtschaft	i	33	2	-	1	1	24	2	7	16	5	2
	n	1	-	-	-	-	1	-	-	1	-	-



# Personalstellen und Stellenäquivalente an Hochschulen 2001

## 21 Für Verwaltungs-, technisches und sonstiges Personal nach Fächergruppen und Lehr- und Forschungsbereichen der organisatorischen Zuordnung und Laufbahngruppe

### - Personalstellen (ohne Stellenäquivalente) -

Fächergruppe ----- Lehr- und Forschungsbereich  (i = insgesamt, n = dar. nicht besetzt)	Ins- gesamt	Beamte zusammen	Darunter			Ange- stellte zusammen	Darunter			Arbeiter	Prakti- kanten, Auszu- bildende, Sonstige	
			höherer	ge- hobener	mitt- lerer		höherer	ge- hobener	mitt- lerer			
			Dienst				Dienst					
Fachhochschulen (ohne Verwaltungs-FH)												
Ernährungs- und Haus- haltungswissenschaften	i	67	2	-	1	1	57	-	42	15	5	3
	n	3	1	-	1	-	3	-	1	1	-	-
Agrar-, Forst- und Ernäh- rungswissenschaften zusammen	i	535	27	-	11	16	347	4	192	150	130	31
	n	29	1	-	1	-	22	1	11	10	6	-
Ingenieurwissenschaften												
Ingenieurwissen- schaften allgemein	i	352	23	-	16	7	307	8	219	78	17	6
	n	26	5	-	3	2	21	-	13	8	-	-
Bergbau, Hüttenwesen	i	4	-	-	-	-	4	-	4	-	-	-
	n	-	-	-	-	-	-	-	-	-	-	-
Maschinenbau/ Verfahrenstechnik	i	1 751	209	-	77	125	1 314	31	860	420	142	85
	n	83	4	-	1	2	62	-	42	19	10	6
Elektrotechnik	i	1 051	127	-	68	57	834	23	589	219	60	30
	n	44	3	-	3	-	35	-	19	16	2	4
Verkehrstechnik, Nautik	i	101	3	-	3	-	90	1	39	50	8	-
	n	8	1	-	1	-	7	-	3	4	-	-
Architektur	i	256	30	-	9	20	204	2	117	85	16	7
	n	14	-	-	-	-	10	-	4	6	3	1
Raumplanung	i	8	-	-	-	-	7	-	5	3	1	-
	n	-	-	-	-	-	-	-	-	-	-	-
Bauingenieurwesen	i	491	47	-	21	24	395	12	227	155	38	12
	n	26	-	-	-	-	22	-	12	9	4	1
Vermessungswesen	i	88	4	-	2	2	72	3	47	21	12	-
	n	4	-	-	-	-	4	-	1	3	-	-
Ingenieurwissen- schaften zusammen	i	4 102	442	-	195	234	3 226	80	2 105	1 030	294	140
	n	204	14	-	9	4	159	-	94	64	19	12
Kunst, Kunstwissenschaft												
Kunst, Kunstwissen- schaft allgemein	i	28	1	-	1	-	25	1	12	12	2	-
	n	7	1	-	1	-	6	-	4	2	-	-
Bildende Kunst	i	4	-	-	-	-	4	-	4	-	-	-
	n	1	-	-	-	-	1	-	1	-	-	-
Gestaltung	i	303	23	-	5	17	247	3	146	95	24	9
	n	21	1	-	-	1	15	-	8	6	2	4
Darstellende Kunst, Film und Fernsehen, Theaterwissenschaft	i	19	-	-	-	-	19	-	16	3	-	-
	n	-	-	-	-	-	-	-	-	-	-	-
Musik, Musikwissenschaft	i	5	-	-	-	-	5	-	-	5	-	-
	n	3	-	-	-	-	3	-	-	3	-	-
Kunst, Kunstwissen- schaft zusammen	i	358	24	-	6	17	299	4	178	114	26	9
	n	32	2	-	1	1	24	-	13	11	2	4
Zentrale Einrichtungen (ohne klinikspezifische Einrichtungen)												
Hochschule insgesamt	i	215	39	6	24	9	156	19	54	81	19	2
	n	37	4	1	2	1	30	4	18	9	3	-
Zentr. Hochschulverwaltung	i	5 945	1 406	312	716	293	3 819	303	985	2 467	513	207
	n	405	93	17	57	16	232	27	65	134	47	34
Zentralbibliothek	i	707	183	14	115	52	495	11	187	295	11	18
	n	31	9	1	6	2	23	2	9	12	-	-

Statistisches Bundesamt, Fachserie 11, R 4.4, 2001

# Personalstellen und Stellenäquivalente an Hochschulen 2001

## 21 Für Verwaltungs-, technisches und sonstiges Personal nach Fächergruppen und Lehr- und Forschungsbereichen der organisatorischen Zuordnung und Laufbahngruppe

### - Personalstellen (ohne Stellenäquivalente) -

Fächergruppe ----- Lehr- und Forschungsbereich  (i = insgesamt, n = dar nicht besetzt)	Ins- gesamt	Beamte zusammen	Darunter			Ange- stellte zusammen	Darunter			Arbeiter	Prakti- kanten, Auszu- bildende, Sonstige	
			höherer	ge- hobener	mitt- lerer		höherer	ge- hobener	mitt- lerer			
			Dienst				Dienst					
Fachhochschulen (ohne Verwaltungs-FH)												
Hochschulrechenzentrum	i	523	98	6	60	25	403	51	293	59	12	10
	n	24	4	-	4	-	19	2	13	4	1	-
Zentrale wissenschaft- liche Einrichtungen	i	262	29	3	13	13	196	58	83	56	28	9
	n	21	-	-	-	-	19	5	8	6	2	1
Zentrale Betriebs- und Versorgungseinrichtungen	i	884	44	-	8	18	290	7	87	183	532	19
	n	60	3	-	-	-	9	-	1	9	45	3
Soziale Einrichtungen	i	8	-	-	-	-	4	-	-	4	3	1
Übrige Ausbildungs- einrichtungen	i	32	2	-	2	-	27	3	9	15	3	-
	n	6	-	-	-	-	6	-	4	2	-	-
Mit der Hochschule ver- bundene sowie hochschul- fremde Einrichtungen	i	217	21	3	17	1	87	17	27	44	82	27
	n	11	-	-	-	-	3	-	1	2	6	2
Zentrale Einrichtungen (ohne klinikspezifische Einrichtungen) zusammen	i	8 792	1 821	344	955	410	5 476	469	1 724	3 203	1 201	293
	n	595	112	19	69	18	340	40	117	178	103	40
Hochschulart insgesamt	i	15 605	2 475	367	1 248	732	10 898	631	5 063	5 093	1 693	539
	n	1 008	169	31	91	39	640	44	284	298	132	68
Verwaltungsfachhochschulen												
Rechts-, Wirtschafts- und Sozialwissenschaften												
Verwaltungswissenschaft	i	618	221	19	108	88	256	3	25	226	141	1
	n	17	2	-	2	-	9	-	2	7	5	1
Rechts-, Wirtschafts- und Sozialwissenschaften zusammen	i	618	221	19	108	88	256	3	25	226	141	1
	n	17	2	-	2	-	9	-	2	7	5	1
Zentrale Einrichtungen (ohne klinikspezifische Einrichtungen)												
Zentr. Hochschulverwaltung	i	1 050	382	71	242	66	477	7	88	374	188	3
	n	27	8	2	4	2	13	-	3	11	6	-
Zentralbibliothek	i	36	13	-	9	4	23	-	9	14	-	-
Hochschulrechenzentrum	i	6	2	-	2	-	4	-	4	-	-	-
Zentrale Betriebs- und Versorgungseinrichtungen	i	116	2	-	1	1	8	-	2	4	99	7
	n	2	-	-	-	-	-	-	-	-	2	-
Mit der Hochschule ver- bundene sowie hochschul- fremde Einrichtungen	i	10	2	-	2	-	9	1	1	7	-	-
Zentrale Einrichtungen (ohne klinikspezifische Einrichtungen) zusammen	i	1 218	400	71	255	70	521	8	104	399	287	10
	n	29	8	2	4	2	13	-	3	11	8	-
Hochschulart insgesamt	i	1 836	620	90	364	158	777	11	129	625	428	11
	n	46	10	2	6	2	22	-	5	18	13	1

# Personalstellen und Stellenäquivalente an Hochschulen 2001

## 21 Für Verwaltungs-, technisches und sonstiges Personal nach Fächergruppen und Lehr- und Forschungsbereichen der organisatorischen Zuordnung und Laufbahngruppe

### - Personalstellen (ohne Stellenäquivalente) -

Fächergruppe ----- Lehr- und Forschungsbereich  (i = insgesamt, n = dar. nicht besetzt)		Ins- gesamt	Beamte zusammen	Darunter			Ange- stellte zusammen	Darunter			Arbeiter	Prakti- kanten, Auszu- bildende, Sonstige	
				höherer	ge- hobener	mitt- lerer		höherer	ge- hobener	mitt- lerer			
				Dienst				Dienst					
Hochschulen insgesamt													
Sprach- und Kulturwissenschaften													
Sprach- und Kultur- wissenschaften allgemein	i	315	18	9	9	-	289	37	64	183	8	-	
	n	13	-	-	-	-	12	1	2	9	1	-	
Evang. Theologie	i	232	7	2	3	-	209	1	21	177	16	-	
	n	14	-	-	-	-	13	-	1	11	1	-	
Katholische Theologie	i	183	3	-	2	-	177	-	13	142	3	-	
	n	10	-	-	-	-	10	-	2	7	-	-	
Philosophie	i	215	2	-	2	-	209	1	18	183	3	2	
	n	8	-	-	-	-	8	-	-	8	-	-	
Geschichte	i	591	12	3	5	2	554	2	73	467	25	-	
	n	22	1	1	-	-	21	-	2	17	-	-	
Bibliothekswiss., Doku- mentation, Publizistik	i	191	52	17	15	20	136	-	53	82	3	-	
	n	45	36	12	9	15	9	-	3	6	-	-	
Allg. und vergleichende Literatur- und Sprach- wissenschaft	i	221	7	2	3	2	205	4	36	164	6	2	
	n	19	-	-	-	-	19	-	2	17	-	-	
Altphilologie (klassische Philologie)	i	74	-	-	-	-	71	1	6	58	3	-	
	n	6	-	-	-	-	6	-	1	3	-	-	
Germanistik (Deutsch, germanische Sprachen ohne Anglistik)	i	400	25	7	15	3	368	9	40	302	7	-	
	n	24	-	-	-	-	22	2	-	15	1	-	
Anglistik, Amerikanistik	i	194	5	2	2	1	184	1	14	167	5	-	
	n	13	-	-	-	-	13	-	-	12	-	-	
Romanistik	i	190	4	2	2	-	181	1	20	156	4	2	
	n	13	-	-	-	-	13	-	1	12	-	-	
Slawistik, Baltistik, Finno-Ugristik	i	58	-	-	-	-	58	1	11	44	-	-	
	n	2	-	-	-	-	2	-	1	1	-	-	
Sonstige/Außereurop Sprach- und Kultur- wissenschaften	i	136	2	-	1	1	129	5	14	108	6	-	
	n	10	-	-	-	-	9	-	1	8	1	-	
Kulturwissenschaften i.e.S.	i	62	1	-	1	-	60	-	9	50	1	-	
	n	7	1	-	1	-	6	-	-	6	-	-	
Psychologie	i	528	9	1	4	3	489	11	100	372	24	7	
	n	32	2	-	-	1	26	-	5	21	3	1	
Erziehungswissenschaften	i	548	17	5	10	2	520	8	66	441	10	2	
	n	32	2	-	2	-	28	-	5	23	1	2	
Sonderpädagogik	i	39	-	-	-	-	38	-	3	35	1	-	
	n	2	-	-	-	-	2	-	-	2	-	-	
Sprach- und Kultur- wissenschaften zusammen	i	4 177	163	49	75	33	3 876	80	561	3 129	123	15	
	n	269	42	13	12	16	217	3	24	176	8	3	
Sport													
Sport	i	479	20	3	8	4	322	17	49	253	132	5	
	n	25	-	-	-	-	22	-	3	18	3	-	
Sport zusammen	i	479	20	3	8	4	322	17	49	253	132	5	
	n	25	-	-	-	-	22	-	3	18	3	-	

# Personalstellen und Stellenäquivalente an Hochschulen 2001

## 21 Für Verwaltungs-, technisches und sonstiges Personal nach Fächergruppen und Lehr- und Forschungsbereichen der organisatorischen Zuordnung und Laufbahngruppe

### - Personalstellen (ohne Stellenäquivalente) -

Fächergruppe ----- Lehr- und Forschungsbereich  (i = insgesamt, n = dar. nicht besetzt)	Ins- gesamt	Beamte zusammen	Darunter			Ange- stellte zusammen	Darunter			Arbeiter	Prakti- kanten, Auszu- bildende, Sonstige	
			höherer	ge- hobener	mitt- lerer		höherer	ge- hobener	mitt- lerer			
			Dienst				Dienst					
Hochschulen insgesamt												
Rechts-, Wirtschafts- und Sozialwissenschaften												
Rechts-, Wirtschafts- und Sozialwissenschaften allgemein	i	245	27	7	18	2	205	6	50	149	13	-
	n	15	1	-	1	-	14	-	4	10	1	-
Regionalwissenschaften	i	14	2	1	1	-	13	-	11	2	-	-
	n	1	1	-	1	-	1	-	1	-	-	-
Politikwissenschaften	i	159	7	3	4	-	152	1	7	141	-	-
	n	9	-	-	-	-	9	-	1	7	-	-
Sozialwissenschaften	i	314	6	2	4	-	305	6	17	275	3	-
	n	16	-	-	-	-	16	-	3	13	-	-
Sozialwesen	i	299	13	4	5	4	279	5	88	178	6	1
	n	17	-	-	-	-	17	-	5	9	-	-
Rechtswissenschaften	i	1 209	31	7	22	2	981	13	93	834	26	171
	n	167	2	-	2	-	73	6	9	54	3	90
Verwaltungswissenschaft	i	655	222	19	109	88	292	3	33	254	141	1
	n	18	2	-	2	-	10	-	2	8	5	1
Wirtschaftswissenschaften	i	1 946	72	9	43	18	1 841	63	395	1 345	19	15
	n	113	6	-	3	3	103	2	18	77	3	1
Wirtschaftsingenieurwesen	i	122	16	-	7	9	101	2	61	37	2	3
	n	8	-	-	-	-	8	1	6	1	-	-
Rechts-, Wirtschafts- und Sozialwissenschaften zusammen	i	4 963	394	51	211	122	4 168	99	752	3 216	209	191
	n	365	11	-	8	3	251	9	48	180	11	92
Mathematik, Naturwissenschaften												
Mathematik, Naturwissen- schaften allgemein	i	400	13	2	4	7	328	9	137	182	42	17
	n	19	-	-	-	-	16	2	4	10	4	-
Mathematik	i	689	17	6	6	5	654	18	114	503	14	4
	n	36	1	-	-	1	35	-	3	29	-	-
Informatik	i	1 387	58	12	31	15	1 285	65	686	519	19	25
	n	85	1	-	1	-	81	7	45	28	-	3
Physik, Astronomie	i	3 779	45	9	21	13	2 921	50	1 170	1 688	620	193
	n	244	4	1	1	2	183	3	62	116	43	14
Chemie	i	4 218	46	5	15	24	3 358	40	1 025	2 269	517	298
	n	311	2	-	2	1	244	1	51	188	37	28
Pharmazie	i	721	12	3	1	6	617	1	154	459	75	17
	n	52	1	-	-	1	49	1	5	42	2	1
Biologie	i	3 961	60	11	28	18	2 837	17	814	1 981	914	150
	n	254	5	-	4	-	185	2	49	131	55	10
Geowissenschaften (ohne Geographie)	i	1 128	20	5	8	6	957	22	316	615	118	34
	n	63	1	-	-	1	51	1	18	31	9	2
Geographie	i	388	10	2	4	3	364	6	122	232	14	-
	n	17	1	-	-	1	14	-	9	6	2	-
Mathematik, Naturwissen- schaften zusammen	i	16 669	279	55	117	96	13 319	228	4 538	8 446	2 333	738
	n	1 081	15	1	7	6	857	17	245	581	151	58
Humanmedizin												
Humanmedizin allgemein	i	611	23	13	7	4	117	18	25	74	127	344
	n	368	9	9	-	-	16	-	2	14	1	342

# Personalstellen und Stellenäquivalente an Hochschulen 2001

## 21 Für Verwaltungs-, technisches und sonstiges Personal nach Fächergruppen und Lehr- und Forschungsbereichen der organisatorischen Zuordnung und Laufbahngruppe

### - Personalstellen (ohne Stellenäquivalente) -

Fachgruppe ----- Lehr- und Forschungsbereich  (i = insgesamt, n = dar. nicht besetzt)	Ins- gesamt	Beamte zusammen	Darunter			Ange- stellte zusammen	Darunter			Arbeiter	Prakti- kanten, Auszu- bildende, Sonstige	
			höherer	ge- hobener	mitt- lerer		höherer	ge- hobener	mitt- lerer			
			Dienst				Dienst					
Hochschulen insgesamt												
Vorklinische Humanmedizin (einschl. Zahnmedizin)	i	2 958	55	18	7	28	2 498	98	1 006	1 365	317	88
	n	207	4	1	-	3	143	5	38	96	39	21
Klinisch-Theoretische Humanmedizin (einschl. Zahnmedizin)	i	9 682	61	36	3	20	8 694	224	2 663	5 739	798	130
	n	550	5	-	-	4	435	12	81	339	80	30
Klinisch-Praktische Humanmedizin (ohne Zahnmedizin)	i	70 104	96	22	27	41	64 421	472	8 010	54 210	3 345	2 243
	n	3 371	11	4	2	4	2 591	39	300	2 204	404	365
Zahnmedizin (klinisch-praktisch)	i	3 541	7	2	2	2	3 199	16	553	2 560	173	161
	n	149	1	1	-	-	111	-	16	94	11	26
Humanmedizin zusammen	i	86 896	241	91	46	94	78 929	828	12 257	63 948	4 760	2 966
	n	4 645	30	15	2	11	3 295	56	437	2 746	536	784
Veterinärmedizin												
Veterinärmedizin allgemein	i	70	4	2	2	-	38	3	4	31	13	15
	n	2	-	-	-	-	2	-	-	2	-	-
Vorklinische Veterinärmedizin	i	224	5	-	-	5	175	1	60	115	42	2
	n	9	-	-	-	-	7	-	1	6	2	-
Klinisch-Theoretische Veterinärmedizin	i	554	4	-	1	3	394	1	125	267	133	23
	n	26	-	-	-	-	17	-	3	14	8	1
Klinisch-Praktische Veterinärmedizin	i	511	10	-	-	6	233	2	40	191	228	40
	n	17	2	-	-	2	11	-	-	11	4	-
Veterinärmedizin zusammen	i	1 360	23	2	3	14	841	7	228	603	416	80
	n	53	2	-	-	2	37	-	4	33	14	1
Agrar-, Forst- und Ernährungswissenschaften												
Agrar-, Forst- und Ernährungswissenschaften allgemein	i	115	6	-	6	-	92	2	36	54	18	-
	n	10	-	-	-	-	7	1	1	6	3	-
Landespflege, Umweltgestaltung	i	150	3	-	2	1	111	1	40	70	36	-
	n	10	-	-	-	-	6	-	4	3	4	-
Agrarwissenschaften, Lebensmittel- und Getränketechnologie	i	2 537	41	1	14	26	1 717	11	551	1 140	643	137
	n	237	2	-	2	-	156	1	39	114	71	8
Forstwissenschaft, Holzwirtschaft	i	252	10	2	5	3	201	3	50	145	39	2
	n	13	-	-	-	-	11	-	2	9	2	-
Ernährungs- und Haus- haltungswissenschaften	i	180	2	-	1	1	156	1	63	91	18	4
	n	8	1	-	1	-	5	-	2	3	2	-
Agrar-, Forst- und Ernährungswissenschaften zusammen	i	3 234	62	3	28	31	2 276	18	739	1 500	753	143
	n	276	3	-	3	-	185	2	47	133	81	8
Ingenieurwissenschaften												
Ingenieurwissen- schaften allgemein	i	650	28	1	18	9	560	16	331	210	52	10
	n	34	5	-	3	2	28	-	18	10	1	-
Bergbau, Hüttenwesen	i	350	1	-	1	-	195	15	56	124	67	87
	n	5	-	-	-	-	2	-	2	-	-	3
Maschinenbau/ Verfahrenstechnik	i	5 604	265	14	93	150	4 114	107	1 980	1 988	879	347
	n	312	6	-	1	4	238	8	98	128	55	13

# Personalstellen und Stellenäquivalente an Hochschulen 2001

## 21 Für Verwaltungs-, technisches und sonstiges Personal nach Fächergruppen und Lehr- und Forschungsbereichen der organisatorischen Zuordnung und Laufbahngruppe

### - Personalstellen (ohne Stellenäquivalente) -

Fächergruppe ..... Lehr- und Forschungsbereich  (i = insgesamt, n = dar. nicht besetzt)	Ins- gesamt	Beamte zusammen	Darunter			Ange- stellte zusammen	Darunter			Arbeiter	Prakti- kanten, Auszu- bildende, Sonstige	
			höherer	ge- hobener	mitt- lerer		höherer	ge- hobener	mitt- lerer			
			Dienst				Dienst					
Hochschulen insgesamt												
Elektrotechnik	i	3 088	157	13	72	70	2 475	60	1 240	1 157	339	117
	n	170	6	1	3	2	139	-	59	78	13	12
Verkehrstechnik, Nautik	i	324	3	-	3	-	276	6	113	154	45	-
	n	26	1	-	1	-	18	-	7	10	8	-
Architektur	i	682	38	-	10	27	602	6	173	418	30	12
	n	54	2	-	-	2	43	-	6	36	4	4
Raumplanung	i	100	-	-	-	-	98	-	24	71	2	-
	n	5	-	-	-	-	4	-	1	3	1	-
Bauingenieurwesen	i	1 888	89	34	26	27	1 534	63	561	877	194	72
	n	157	9	7	2	-	128	15	35	75	19	1
Vermessungswesen	i	248	8	-	5	3	208	6	109	92	30	2
	n	16	-	-	-	-	14	-	6	8	2	-
Ingenieurwissen- schaften zusammen	i	12 935	587	62	227	285	10 062	279	4 587	5 090	1 639	647
	n	780	30	8	11	10	614	23	232	348	103	33
Kunst, Kunstwissenschaft												
Kunst, Kunstwissen- schaft allgemein	i	129	5	1	4	-	115	2	26	85	9	-
	n	8	1	-	1	-	7	-	4	3	-	-
Bildende Kunst	i	117	-	-	-	-	107	3	28	77	6	3
	n	7	-	-	-	-	7	-	2	5	1	-
Gestaltung	i	423	24	-	6	17	353	5	188	157	37	9
	n	23	1	-	-	1	16	-	9	7	2	4
Darstellende Kunst, Film und Fernsehen, Theaterwissenschaft	i	119	4	3	-	1	112	8	39	64	3	-
	n	5	1	1	-	-	3	-	1	2	1	-
Musik, Musikwissenschaft	i	104	2	2	-	-	94	7	14	71	8	-
	n	7	1	1	-	-	6	-	-	6	-	-
Kunst, Kunstwissen- schaft zusammen	i	892	35	6	10	18	782	24	295	454	63	12
	n	49	4	2	1	1	38	-	15	23	4	4
Zentrale Einrichtungen (ohne klinikspezifische Einrichtungen)												
Hochschule insgesamt	i	1 399	220	58	106	32	869	124	188	499	169	141
	n	505	52	9	22	10	313	25	69	184	114	26
Zentr. Hochschulverwaltung	i	31 676	7 220	1 541	4 008	1 400	17 593	1 551	4 102	11 481	5 234	1 630
	n	2 869	557	102	339	105	1 403	123	270	940	629	281
Zentral verwaltete Hörsäle und Lehrräume	i	106	68	14	42	12	37	-	9	28	-	1
Zentralbibliothek	i	6 958	2 885	601	1 601	559	3 786	177	1 135	2 371	213	75
	n	426	218	40	137	39	191	12	49	120	11	7
Hochschulrechenzentrum	i	2 088	151	28	87	29	1 848	355	1 105	385	36	54
	n	106	5	-	5	-	94	11	55	28	3	4
Zentrale wissenschaft- liche Einrichtungen	i	2 167	88	15	46	23	1 360	134	433	773	573	146
	n	204	15	3	9	2	133	11	27	88	49	7
Zentrale Betriebs- und Versorgungseinrichtungen	i	5 435	159	21	35	40	1 880	62	537	1 177	3 238	158
	n	401	13	3	3	3	103	1	21	73	255	30

Personalstellen und Stellenäquivalente an Hochschulen 2001

21 Für Verwaltungs-, technisches und sonstiges Personal nach Fächergruppen und Lehr- und Forschungsbereichen der organisatorischen Zuordnung und Laufbahngruppe

- Personalstellen (ohne Stellenäquivalente) -

Fächergruppe ----- Lehr- und Forschungsbereich  (i = insgesamt, n = dar nicht besetzt)	Ins- gesamt	Beamte zusammen	Darunter			Ange- stellte zusammen	Darunter			Arbeiter	Prakti- kanten, Auszu- bildende, Sonstige	
			höherer	ge- hobener	mitt- lerer		höherer	ge- hobener	mitt- lerer			
			Dienst				Dienst					
Hochschulen insgesamt												
Soziale Einrichtungen	i	110	2	1	1	-	79	4	5	67	26	3
	n	7	-	-	-	-	4	1	-	3	1	2
Übrige Ausbildungs- einrichtungen	i	684	29	21	7	1	259	22	134	101	53	344
	n	59	2	-	2	-	15	1	9	5	5	37
Mit der Hochschule ver- bundene sowie hochschul- fremde Einrichtungen	i	531	50	9	34	7	341	38	90	208	110	30
	n	52	5	1	3	2	33	1	12	20	11	2
Zentrale Einrichtungen (ohne klinikspezifische Einrichtungen) zusammen	i	51 155	10 871	2 309	5 967	2 101	28 052	2 465	7 737	17 091	9 650	2 582
	n	4 628	867	157	518	162	2 287	185	511	1 460	1 078	396
Zentrale Einrichtungen der Hochschulkliniken (nur Humanmedizin)												
Kliniken insgesamt, Zentrale Dienste	i	36 495	1 415	313	792	292	20 088	1 008	5 536	13 070	12 943	2 049
	n	2 809	106	26	52	24	1 265	61	301	864	1 014	423
Soziale Einrichtungen der Kliniken	i	273	9	4	5	-	232	6	84	134	17	15
	n	36	2	2	-	-	26	2	5	17	4	4
Übrige Ausbildungsein- richtungen der Kliniken	i	3 394	8	-	7	1	884	33	590	257	14	2 488
	n	97	-	-	-	-	63	3	20	41	2	32
Mit den Kliniken ver- bundene sowie klinik- fremde Einrichtungen	i	20	-	-	-	-	18	-	3	15	2	-
	n	3	-	-	-	-	2	-	-	2	1	-
Zentrale Einrichtungen der Hochschulkliniken (nur Humanmedizin) zusammen	i	40 181	1 432	317	804	293	21 222	1 047	6 213	13 476	12 976	4 552
	n	2 946	108	28	52	24	1 357	65	325	924	1 021	459
Insgesamt	i	222 939	14 107	2 947	7 496	3 090	163 848	5 090	37 956	117 206	33 054	11 931
	n	15 116	1 110	224	613	233	9 160	359	1 891	6 622	3 008	1 838

# Personalstellen und Stellenäquivalente an Hochschulen 2001

## 21 Für Verwaltungs-, technisches und sonstiges Personal nach Fächergruppen und Lehr- und Forschungsbereichen der organisatorischen Zuordnung und Laufbahngruppe

- Nur Stellenäquivalente -

Fächergruppe ----- Lehr- und Forschungsbereich  (i = insgesamt, n = dar nicht besetzt)	Ins- gesamt	Beamte zusammen	Darunter			Ange- stellte zusammen	Darunter			Arbeiter	Prakti- kanten, Auszu- bildende, Sonstige	
			höherer	ge- hobener	mitt- lerer		höherer	ge- hobener	mitt- lerer			
			Dienst				Dienst					
Hochschulen insgesamt												
Sprach- und Kultur- wissenschaften												
Sprach- und Kultur- wissenschaften allgemein	i	9	1	-	1	-	8	2	1	5	-	1
Evang. Theologie	i	1	-	-	-	-	1	-	-	1	-	-
Katholische Theologie	i	8	-	-	-	-	8	-	1	5	-	-
Philosophie	i	26	3	-	1	2	24	-	8	15	-	-
Geschichte	i	50	-	-	-	-	46	2	9	35	5	-
Bibliothekswiss., Doku- mentation, Publizistik	i	11	-	-	-	-	11	-	9	3	-	-
Allg. und vergleichende Literatur- und Sprach- wissenschaft	i	28	2	-	2	-	25	2	10	13	2	-
Altphilologie (klassische Philologie)	i	5	-	-	-	-	5	1	-	4	-	-
Germanistik (Deutsch, germanische Sprachen ohne Anglistik)	i	23	-	-	-	-	20	1	6	13	3	-
Anglistik, Amerikanistik	i	11	-	-	-	-	9	1	2	7	1	1
Romanistik	i	12	1	1	-	-	9	-	4	5	2	-
Slawistik, Baltistik, Finno-Ugnstik	i	4	-	-	-	-	4	-	2	2	-	-
Sonstige/Außereuropäische Sprach- und Kultur- wissenschaften	i	13	-	-	-	-	13	3	3	8	-	-
Kulturwissensch i e S.	i	2	1	1	-	-	1	-	-	1	-	-
Psychologie	i	46	2	1	1	-	42	1	9	31	2	-
Erziehungswissenschaften	i	87	2	1	-	1	85	3	20	62	-	-
Sonderpädagogik	i	1	-	-	-	-	1	-	-	1	-	-
Sprach- und Kultur- wissenschaften zusammen	i	336	11	4	5	3	310	14	84	208	14	2
Sport												
Sport	i	9	-	-	-	-	7	-	2	5	1	-
Sport zusammen	i	9	-	-	-	-	7	-	2	5	1	-
Rechts-, Wirtschafts- und Sozialwissenschaften												
Rechts-, Wirtschafts- und Sozialwissenschaften allgemein	i	23	-	-	-	-	21	15	1	5	1	1
Politikwissenschaften	i	3	1	1	-	-	2	1	1	1	-	-
Sozialwissenschaften	i	26	2	2	-	-	23	-	4	19	-	1
Sozialwesen	i	15	-	-	-	-	15	1	9	4	-	-
Rechtswissenschaften	i	87	6	3	3	-	78	1	21	55	2	1



# Personalstellen und Stellenäquivalente an Hochschulen 2001

## 21 Für Verwaltungs-, technisches und sonstiges Personal nach Fächergruppen und Lehr- und Forschungsbereichen der organisatorischen Zuordnung und Laufbahngruppe

- Nur Stellenäquivalente -

Fachgruppe ..... Lehr- und Forschungsbereich  (i = insgesamt, n = dar nicht besetzt)	Ins- gesamt	Beamte zusammen	Darunter			Ange- stellte zusammen	Darunter			Arbeiter	Prakti- kanten, Auszu- bildende, Sonstige	
			höherer	ge- hobener	mitt- lerer		höherer	ge- hobener	mitt- lerer			
			Dienst				Dienst					
Hochschulen insgesamt												
Verwaltungswissenschaft	i	20	2	-	2	-	8	1	2	6	1	9
Wirtschaftswissenschaften	i	217	5	1	3	1	207	5	88	113	1	4
Wirtschaftsingenieurwesen	i	13	-	-	-	-	13	-	8	5	-	-
Rechts-, Wirtschafts- und Sozialwissenschaften zusammen	i	403	16	7	8	1	366	23	132	208	5	16
Mathematik, Naturwissenschaften												
Mathematik, Naturwissen- schaften allgemein	i	11	-	-	-	-	10	-	4	6	1	-
Mathematik	i	44	-	-	-	-	42	2	15	24	2	-
Informatik	i	96	3	-	3	-	90	3	50	36	2	1
Physik, Astronomie	i	176	-	-	-	-	83	8	43	31	31	62
Chemie	i	254	1	-	1	-	131	6	35	89	32	90
Pharmazie	i	21	1	-	1	-	9	-	3	6	-	11
Biologie	i	361	3	-	2	1	256	9	112	134	69	33
Geowissenschaften (ohne Geographie)	i	82	3	-	2	1	65	1	32	32	6	8
Geographie	i	43	4	-	3	1	37	3	11	24	2	-
Mathematik, Naturwissen- schaften zusammen	i	1 087	15	-	12	3	723	31	305	382	144	205
Humanmedizin												
Humanmedizin allgemein	i	5	-	-	-	-	2	-	1	1	3	-
Vorklinische Humanmedizin (einschl. Zahnmedizin)	i	36	-	-	-	-	24	-	12	11	2	10
Klinisch-Theoretische Humanmedizin (einschl. Zahnmedizin)	i	494	-	-	-	-	422	8	126	285	46	26
Klinisch-Praktische Humanmedizin (ohne Zahnmedizin)	i	4 147	2	-	1	1	3 513	18	413	2 909	579	53
Zahnmedizin (klinisch-praktisch)	i	311	-	-	-	-	199	1	70	128	30	82
Humanmedizin zusammen	i	4 992	2	-	1	1	4 160	26	622	3 334	660	171
Veterinärmedizin												
Veternarmedizin allgemein	i	1	1	-	1	-	-	-	-	-	-	-
Vorklinische Veterinärmedizin	i	10	-	-	-	-	1	-	-	1	1	8
Klinisch-Theoretische Veterinärmedizin	i	27	-	-	-	-	11	1	1	10	6	10
Klinisch-Praktische Veterinärmedizin	i	49	-	-	-	-	15	-	-	15	17	18
Veterinarmedizin zusammen	i	87	1	-	1	-	27	1	1	26	23	36

# Personalstellen und Stellenäquivalente an Hochschulen 2001

## 21 Für Verwaltungs-, technisches und sonstiges Personal nach Fächergruppen und Lehr- und Forschungsbereichen der organisatorischen Zuordnung und Laufbahngruppe

- Nur Stellenäquivalente -

Fächergruppe ----- Lehr- und Forschungsbereich  (i = insgesamt, n = dar. nicht besetzt)	Ins- gesamt	Beamte zusammen	Darunter			Ange- stellte zusammen	Darunter			Arbeiter	Prakti- kanten, Auszu- bildende, Sonstige	
			höherer	ge- hobener	mitt- lerer		höherer	ge- hobener	mitt- lerer			
												Dienst
Hochschulen insgesamt												
Agrar-, Forst- und Er- nahrungswissenschaften												
Agrar-, Forst- und Er- nahrungswissenschaften allgemein	i	3	-	-	-	-	2	-	1	1	1	-
Landespflege, Umweltgestaltung	i	10	-	-	-	-	6	-	4	1	2	2
Agrarwissenschaften, Lebensmittel- und Getränketechnologie	i	73	-	-	-	-	19	-	12	7	14	41
Forstwissenschaft, Holzwirtschaft	i	8	-	-	-	-	8	2	5	1	-	-
Erährungs- und Haus- haltswissenschaften	i	2	-	-	-	-	2	-	-	2	-	-
Agrar-, Forst- und Ernäh- rungswissenschaften zusammen	i	95	-	-	-	-	36	2	22	11	16	43
Ingenieurwissenschaften												
Ingenieurwissen- schaften allgemein	i	20	-	-	-	-	19	-	16	4	-	1
Bergbau, Hüttenwesen	i	1	-	-	-	-	-	-	-	-	1	-
Maschinenbau/ Verfahrenstechnik	i	214	2	1	1	-	132	5	90	36	8	72
Elektrotechnik	i	146	3	-	3	-	98	1	73	23	17	28
Verkehrstechnik, Nautik	i	22	-	-	-	-	7	-	5	2	1	14
Architektur	i	14	-	-	-	-	8	-	4	3	2	4
Raumplanung	i	1	-	-	-	-	1	-	1	1	-	-
Bauingenieurwesen	i	63	-	-	-	-	27	1	13	14	2	34
Vermessungswesen	i	2	-	-	-	-	2	-	1	1	-	-
Ingenieurwissen- schaften zusammen	i	482	5	1	4	-	294	8	202	83	31	153
Kunst, Kunstwissenschaft												
Kunst, Kunstwissen- schaft allgemein	i	2	-	-	-	-	2	-	-	2	-	-
Bildende Kunst	i	12	-	-	-	-	12	1	4	8	-	-
Gestaltung	i	9	-	-	-	-	7	-	5	2	1	1
Darstellende Kunst, Film und Fernsehen, Theaterwissenschaft	i	14	-	-	-	-	11	2	7	3	2	-
Musik, Musikwissenschaft	i	14	-	-	-	-	14	2	5	7	-	-
Kunst, Kunstwissen- schaft zusammen	i	51	-	-	-	-	46	5	20	21	4	1

# Personalstellen und Stellenäquivalente an Hochschulen 2001

## 21 Für Verwaltungs-, technisches und sonstiges Personal nach Fächergruppen und Lehr- und Forschungsbereichen der organisatorischen Zuordnung und Laufbahngruppe

- Nur Stellenäquivalente -

Facherguppe ----- Lehr- und Forschungsbereich  (i = insgesamt, n = dar. nicht besetzt)	Ins- gesamt	Beamte zusammen	Darunter			Ange- stellte zusammen	Darunter			Arbeiter	Prakti- kanten, Auszu- bildende, Sonstige	
			höherer	ge- hobener	mitt- lerer		höherer	ge- hobener	mitt- lerer			
			Dienst				Dienst					
Hochschulen insgesamt												
Zentrale Einrichtungen (ohne klinikspezifische Einrichtungen)												
Hochschule insgesamt	i	66	6	4	2	-	51	16	16	18	7	3
Zentr. Hochschulverwaltung	i	2 087	269	39	151	79	1 310	225	391	664	290	219
Zentral verwaltete Hörsäle und Lehrräume	i	1	-	-	-	-	1	-	-	1	-	-
Zentralbibliothek	i	206	24	3	14	6	149	15	36	75	11	22
Hochschulrechenzentrum	i	103	1	-	1	-	75	8	46	21	4	24
Zentrale wissenschaft- liche Einrichtungen	i	232	8	1	3	5	181	22	65	94	17	27
Zentrale Betriebs- und Versorgungseinrichtungen	i	452	3	1	2	-	85	8	32	45	337	27
Soziale Einrichtungen	i	2	-	-	-	-	2	-	1	1	-	-
Übrige Ausbildungs- einrichtungen	i	11	-	-	-	-	3	-	1	2	1	7
Mit der Hochschule ver- bundene sowie hochschul- fremde Einrichtungen	i	64	-	-	-	-	53	13	11	28	6	5
Zentrale Einrichtungen (ohne klinikspezifische Einrichtungen) zusammen	i	3 224	311	48	173	89	1 908	306	597	947	672	334
Zentrale Einrichtungen der Hochschulkliniken (nur Humanmedizin)												
Kliniken insgesamt, Zentrale Dienste	i	2 111	37	1	31	5	698	57	222	403	1 298	78
Soziale Einrichtungen der Kliniken	i	61	-	-	-	-	42	-	12	30	18	1
Übrige Ausbildungsein- richtungen der Kliniken	i	1 666	-	-	-	-	52	2	41	10	-	1 614
Mit den Kliniken ver- bundene sowie klinik- fremde Einrichtungen	i	3	-	-	-	-	2	-	-	2	-	1
Zentrale Einrichtungen der Hochschulkliniken (nur Humanmedizin) zusammen	i	3 841	37	1	31	5	794	58	276	444	1 316	1 694
Insgesamt	i	14 607	397	60	234	102	8 671	473	2 261	5 670	2 884	2 655

# Personalstellen und Stellenäquivalente an Hochschulen 2001

## 21 Für Verwaltungs-, technisches und sonstiges Personal nach Fächergruppen und Lehr- und Forschungsbereichen der organisatorischen Zuordnung und Laufbahngruppe

### - Personalstellen (einschließlich Stellenäquivalente) -

Fächergruppe ----- Lehr- und Forschungsbereich  (i = insgesamt, n = dar. nicht besetzt)	Ins- gesamt	Beamte zusammen	Darunter			Ange- stellte zusammen	Darunter			Arbeiter	Prakti- kanten, Auszu- bildende, Sonstige	
			höherer	ge- hobener	mitt- lerer		höherer	ge- hobener	mitt- lerer			
												Dienst
Hochschulen insgesamt												
Sprach- und Kultur- wissenschaften												
Sprach- und Kultur- wissenschaften allgemein	i	324	19	9	10	-	297	39	65	187	8	1
	n	13	-	-	-	-	12	1	2	9	1	-
Evang. Theologie	i	233	7	2	3	-	210	1	21	178	16	-
	n	14	-	-	-	-	13	-	1	11	1	-
Katholische Theologie	i	191	3	-	2	-	184	-	14	147	3	-
	n	10	-	-	-	-	10	-	2	7	-	-
Philosophie	i	241	4	-	3	2	233	1	26	198	3	2
	n	8	-	-	-	-	8	-	-	8	-	-
Geschichte	i	641	12	3	5	2	599	3	82	502	30	-
	n	22	1	1	-	-	21	-	2	17	-	-
Bibliothekswiss., Doku- mentation, Publizistik	i	202	52	17	15	20	147	-	62	84	3	-
	n	45	36	12	9	15	9	-	3	6	-	-
Allg. und vergleichende Literatur- und Sprach- wissenschaft	i	249	9	2	5	2	230	6	46	177	8	2
	n	19	-	-	-	-	19	-	2	17	-	-
Altphilologie (klassische Philologie)	i	80	-	-	-	-	77	2	6	62	3	-
	n	6	-	-	-	-	6	-	1	3	-	-
Germanistik (Deutsch, germanische Sprachen ohne Anglistik)	i	423	25	7	15	3	388	10	46	315	10	-
	n	24	-	-	-	-	22	2	-	15	1	-
Anglistik, Amerikanistik	i	205	5	2	2	1	193	2	16	174	6	1
	n	13	-	-	-	-	13	-	-	12	-	-
Romanistik	i	201	5	3	2	-	189	1	23	161	6	2
	n	13	-	-	-	-	13	-	1	12	-	-
Slawistik, Baltistik, Finno-Ugristik	i	62	-	-	-	-	62	1	13	46	-	-
	n	2	-	-	-	-	2	-	1	1	-	-
Sonstige/Außereuropäische Sprach- und Kultur- wissenschaften	i	149	2	-	1	1	142	7	17	116	6	-
	n	10	-	-	-	-	9	-	1	8	1	-
Kulturwissenschaften i.e.S.	i	64	2	1	1	-	61	-	9	50	1	-
	n	7	1	-	1	-	6	-	-	6	-	-
Psychologie	i	574	11	2	5	3	531	12	109	402	26	7
	n	32	2	-	-	1	26	-	5	21	3	1
Erziehungswissenschaften	i	635	19	6	10	3	604	11	86	503	10	2
	n	32	2	-	2	-	28	-	5	23	1	2
Sonderpädagogik	i	39	-	-	-	-	38	-	3	35	1	-
	n	2	-	-	-	-	2	-	-	2	-	-
Sprach- und Kultur- wissenschaften zusammen	i	4 513	174	53	80	36	4 185	94	644	3 337	137	17
	n	269	42	13	12	16	217	3	24	176	8	3
Sport												
Sport	i	488	20	3	8	4	329	17	51	258	134	5
	n	25	-	-	-	-	22	-	3	18	3	-
Sport zusammen	i	488	20	3	8	4	329	17	51	258	134	5
	n	25	-	-	-	-	22	-	3	18	3	-

# Personalstellen und Stellenäquivalente an Hochschulen 2001

## 21 Für Verwaltungs-, technisches und sonstiges Personal nach Fächergruppen und Lehr- und Forschungsbereichen der organisatorischen Zuordnung und Laufbahngruppe

### - Personalstellen (einschließlich Stellenäquivalente) -

Fachgruppe ..... Lehr- und Forschungsbereich  (i = insgesamt, n = dar nicht besetzt)	Ins- gesamt	Beamte zusammen	Darunter			Ange- stellte zusammen	Darunter			Arbeiter	Prakti- kanten, Auszu- bildende, Sonstige	
			höherer	ge- hobener	mitt- lerer		höherer	ge- hobener	mitt- lerer			
			Dienst				Dienst					
Hochschulen insgesamt												
Rechts-, Wirtschafts- und Sozialwissenschaften												
Rechts-, Wirtschafts- und Sozialwissenschaften allgemein	i	268	27	7	18	2	225	21	51	154	14	1
	n	15	1	-	1	-	14	-	4	10	1	-
Regionalwissenschaften	i	14	2	1	1	-	13	-	11	2	-	-
	n	1	1	-	1	-	1	-	1	-	-	-
Politikwissenschaften	i	162	8	4	4	-	154	2	7	141	-	-
	n	9	-	-	-	-	9	-	1	7	-	-
Sozialwissenschaften	i	339	8	4	4	-	328	6	20	295	3	1
	n	16	-	-	-	-	16	-	3	13	-	-
Sozialwesen	i	314	13	4	5	4	294	6	97	182	6	1
	n	17	-	-	-	-	17	-	5	9	-	-
Rechtswissenschaften	i	1 296	37	10	25	2	1 059	14	113	889	28	172
	n	167	2	-	2	-	73	6	9	54	3	90
Verwaltungswissenschaft	i	675	224	19	111	88	300	4	35	260	142	10
	n	18	2	-	2	-	10	-	2	8	5	1
Wirtschaftswissenschaften	i	2 163	77	10	46	19	2 048	68	483	1 458	20	19
	n	113	6	-	3	3	103	2	18	77	3	1
Wirtschaftsingenieurwesen	i	135	16	-	7	9	114	2	68	42	2	3
	n	8	-	-	-	-	8	1	6	1	-	-
Rechts-, Wirtschafts- und Sozialwissenschaften zusammen	i	5 365	410	58	219	123	4 534	122	884	3 424	214	207
	n	365	11	-	8	3	251	9	48	180	11	92
Mathematik, Naturwissenschaften												
Mathematik, Naturwissen- schaften allgemein	i	411	13	2	4	7	338	9	140	189	43	17
	n	19	-	-	-	-	16	2	4	10	4	-
Mathematik	i	732	17	6	6	5	695	20	129	527	16	4
	n	36	1	-	-	1	35	-	3	29	-	-
Informatik	i	1 482	61	12	34	15	1 375	68	736	554	21	26
	n	85	1	-	1	-	81	7	45	28	-	3
Physik, Astronomie	i	3 955	45	9	21	13	3 004	58	1 214	1 719	651	255
	n	244	4	1	1	2	183	3	62	116	43	14
Chemie	i	4 472	47	5	16	24	3 488	46	1 061	2 357	550	388
	n	311	2	-	2	1	244	1	51	188	37	28
Pharmazie	i	742	13	3	2	6	626	1	157	465	75	28
	n	52	1	-	-	1	49	1	5	42	2	1
Biologie	i	4 322	63	11	30	19	3 093	26	926	2 115	982	183
	n	254	5	-	4	-	185	2	49	131	55	10
Geowissenschaften (ohne Geographie)	i	1 210	23	5	10	7	1 022	23	349	647	124	42
	n	63	1	-	-	1	51	1	18	31	9	2
Geographie	i	430	14	2	7	4	401	9	133	255	15	-
	n	17	1	-	-	1	14	-	9	6	2	-
Mathematik, Naturwissen- schaften zusammen	i	17 756	294	55	129	99	14 042	259	4 844	8 828	2 477	943
	n	1 081	15	1	7	6	857	17	245	581	151	58

# Personalstellen und Stellenäquivalente an Hochschulen 2001

## 21 Für Verwaltungs-, technisches und sonstiges Personal nach Fächergruppen und Lehr- und Forschungsbereichen der organisatorischen Zuordnung und Laufbahngruppe

### - Personalstellen (einschließlich Stellenäquivalente) -

Fächergruppe ..... Lehr- und Forschungsbereich  (i = insgesamt, n = dar nicht besetzt)	Ins- gesamt	Beamte zusammen	Darunter			Ange- stellte zusammen	Darunter			Arbeiter	Prakti- kanten, Auszu- bildende, Sonstige	
			höherer	ge- hobener	mitt- lerer		höherer	ge- hobener	mitt- lerer			
			Dienst				Dienst					
Hochschulen insgesamt												
Humanmedizin												
Humanmedizin allgemein	i	616	23	13	7	4	120	18	26	75	130	344
	n	368	9	9	-	-	16	-	2	14	1	342
Vorklinische Humanmedizin (einschl. Zahnmedizin)	i	2 994	55	18	7	28	2 522	98	1 018	1 376	319	98
	n	207	4	1	-	3	143	5	38	96	39	21
Klinisch-Theoretische Humanmedizin (einschl. Zahnmedizin)	i	10 175	61	36	3	20	9 115	231	2 789	6 024	844	156
	n	550	5	-	-	4	435	12	81	339	80	30
Klinisch-Praktische Humanmedizin (ohne Zahnmedizin)	i	74 251	97	22	28	42	67 933	491	8 423	57 119	3 924	2 296
	n	3 371	11	4	2	4	2 591	39	300	2 204	404	365
Zahnmedizin (klinisch-praktisch)	i	3 852	7	2	2	2	3 399	17	623	2 688	203	243
	n	149	1	1	-	-	111	-	16	94	11	26
Humanmedizin zusammen	i	91 888	243	91	46	95	83 089	854	12 879	67 282	5 419	3 137
	n	4 645	30	15	2	11	3 295	56	437	2 746	536	784
Veterinärmedizin												
Veterinärmedizin allgemein	i	71	5	2	3	-	38	3	4	31	13	15
	n	2	-	-	-	-	2	-	-	2	-	-
Vorklin Veterinärmedizin	i	234	5	-	-	5	176	1	60	116	43	10
	n	9	-	-	-	-	7	-	1	6	2	-
Klinisch-Theoretische Veterinärmedizin	i	581	4	-	1	3	406	2	126	277	139	33
	n	26	-	-	-	-	17	-	3	14	8	1
Klinisch-Praktische Veterinärmedizin	i	561	10	-	-	6	248	2	40	206	244	58
	n	17	2	-	-	2	11	-	-	11	4	-
Veterinärmedizin zusammen	i	1 447	24	2	4	14	868	8	229	629	439	116
	n	53	2	-	-	2	37	-	4	33	14	1
Agrar-, Forst- und Er- nährungswissenschaften												
Agrar-, Forst- und Er- nährungswissenschaften allgemein	i	118	6	-	6	-	94	2	37	55	19	-
	n	10	-	-	-	-	7	1	1	6	3	-
Landespflege, Umweltgestaltung	i	159	3	-	2	1	117	1	44	71	38	2
	n	10	-	-	-	-	6	-	4	3	4	-
Agrarwissenschaften, Lebensmittel- und Getränketechnologie	i	2 610	41	1	14	26	1 736	11	563	1 147	656	178
	n	237	2	-	2	-	156	1	39	114	71	8
Forstwissenschaft, Holzwirtschaft	i	259	10	2	5	3	208	5	55	146	39	2
	n	13	-	-	-	-	11	-	2	9	2	-
Ernährungs- und Haus- haltungswissenschaften	i	182	2	-	1	1	158	1	63	93	18	4
	n	8	1	-	1	-	5	-	2	3	2	-
Agrar-, Forst- und Ernäh- rungswissenschaften zusammen	i	3 329	62	3	28	31	2 313	20	761	1 511	769	186
	n	276	3	-	3	-	185	2	47	133	81	8
Ingenieurwissenschaften												
Ingenieurwissen- schaften allgemein	i	671	28	1	18	9	579	16	347	213	52	11
	n	34	5	-	3	2	28	-	18	10	1	-
Bergbau, Hüttenwesen	i	351	1	-	1	-	195	15	56	124	68	87
	n	5	-	-	-	-	2	-	2	-	-	3

# Personalstellen und Stellenäquivalente an Hochschulen 2001

## 21 Für Verwaltungs-, technisches und sonstiges Personal nach Fächergruppen und Lehr- und Forschungsbereichen der organisatorischen Zuordnung und Laufbahngruppe

### - Personalstellen (einschließlich Stellenäquivalente) -

Fachgruppe ..... Lehr- und Forschungsbereich  (i = insgesamt, n = dar nicht besetzt)		Ins- gesamt	Beamte zusammen	Darunter			Ange- stellte zusammen	Darunter			Arbeiter	Prakti- kanten, Auszu- bildende, Sonstige
				höherer	ge- hobener	mitt- lerer		höherer	ge- hobener	mitt- lerer		
				Dienst				Dienst				
Hochschulen insgesamt												
Maschinenbau/ Verfahrenstechnik	i	5 818	267	15	94	150	4 246	112	2 070	2 024	887	419
	n	312	6	-	1	4	238	8	98	128	55	13
Elektrotechnik	i	3 234	160	13	75	70	2 573	61	1 313	1 181	356	145
	n	170	6	1	3	2	139	-	59	78	13	12
Verkehrstechnik, Nautik	i	346	3	-	3	-	283	6	118	156	46	14
	n	26	1	-	1	-	18	-	7	10	8	-
Architektur	i	695	38	-	10	27	610	7	178	421	32	16
	n	54	2	-	-	2	43	-	6	36	4	4
Raumplanung	i	101	-	-	-	-	99	-	25	71	2	-
	n	5	-	-	-	-	4	-	1	3	1	-
Bauingenieurwesen	i	1 952	89	34	26	27	1 561	64	574	890	196	106
	n	157	9	7	2	-	128	15	35	75	19	1
Vermessungswesen	i	250	8	-	5	3	209	6	110	93	30	2
	n	16	-	-	-	-	14	-	6	8	2	-
Ingenieurwissen- schaften zusammen	i	13 417	592	63	231	285	10 356	287	4 789	5 173	1 669	800
	n	780	30	8	11	10	614	23	232	348	103	33
Kunst, Kunstwissenschaft												
Kunst, Kunstwissen- schaft allgemein	i	131	5	1	4	-	117	2	26	87	9	-
	n	8	1	-	1	-	7	-	4	3	-	-
Bildende Kunst	i	129	-	-	-	-	120	4	31	85	6	3
	n	7	-	-	-	-	7	-	2	5	1	-
Gestaltung	i	432	24	-	6	17	360	5	193	159	38	10
	n	23	1	-	-	1	16	-	9	7	2	4
Darstellende Kunst, Film und Fernsehen, Theaterwissenschaft	i	133	4	3	-	1	123	10	46	66	5	-
	n	5	1	1	-	-	3	-	1	2	1	-
Musik, Musikwissenschaft	i	118	2	2	-	-	108	9	19	79	8	-
	n	7	1	1	-	-	6	-	-	6	-	-
Kunst, Kunstwissen- schaft zusammen	i	943	35	6	10	18	828	29	315	475	67	13
	n	49	4	2	1	1	38	-	15	23	4	4
Zentrale Einrichtungen (ohne klinikspezifische Einrichtungen)												
Hochschule insgesamt	i	1 466	226	62	108	32	920	140	204	517	176	144
	n	505	52	9	22	10	313	25	69	184	114	26
Zentrale Hochschulverwaltung	i	33 763	7 488	1 580	4 159	1 478	18 903	1 776	4 493	12 145	5 524	1 849
	n	2 869	557	102	339	105	1 403	123	270	940	629	281
Zentral verwaltete Hörsäle und Lehrräume	i	107	68	14	42	12	38	-	9	29	-	1
Zentralbibliothek	i	7 164	2 909	604	1 615	565	3 935	191	1 170	2 446	224	97
	n	426	218	40	137	39	191	12	49	120	11	7
Hochschulrechenzentrum	i	2 192	152	28	88	29	1 923	363	1 150	406	39	78
	n	106	5	-	5	-	94	11	55	28	3	4
Zentrale wissenschaft- liche Einrichtungen	i	2 400	97	16	49	27	1 540	156	498	867	590	173
	n	204	15	3	9	2	133	11	27	88	49	7

# Personalstellen und Stellenäquivalente an Hochschulen 2001

## 21 Für Verwaltungs-, technisches und sonstiges Personal nach Fächergruppen und Lehr- und Forschungsbereichen der organisatorischen Zuordnung und Laufbahngruppe

### - Personalstellen (einschließlich Stellenäquivalente) -

Fächergruppe ..... Lehr- und Forschungsbereich  (i = insgesamt, n = dar. nicht besetzt)		Ins- gesamt	Beamte zusammen	Darunter			Ange- stellte zusammen	Darunter			Arbeiter	Prakti- kanten, Auszu- bildende, Sonstige
				höherer	ge- hobener	mitt- lerer		höherer	ge- hobener	mitt- lerer		
				Dienst				Dienst				
Hochschulen insgesamt												
Zentrale Betriebs- und Versorgungseinrichtungen	i	5 887	162	22	37	40	1 965	69	568	1 222	3 574	185
	n	401	13	3	3	3	103	1	21	73	255	30
Soziale Einrichtungen	i	112	2	1	1	-	81	4	6	67	26	3
	n	7	-	-	-	-	4	1	-	3	1	2
Übrige Ausbildungs- einrichtungen	i	695	29	21	7	1	262	22	135	103	54	351
	n	59	2	-	2	-	15	1	9	5	5	37
Mit der Hochschule ver- bundene sowie hochschul- fremde Einrichtungen	i	596	50	9	34	7	394	51	101	237	116	35
	n	52	5	1	3	2	33	1	12	20	11	2
Zentrale Einrichtungen (ohne klinikspezifische Einrichtungen) zusammen	i	54 380	11 182	2 357	6 140	2 191	29 960	2 770	8 335	18 038	10 322	2 916
	n	4 628	867	157	518	162	2 287	185	511	1 460	1 078	396
Zentrale Einrichtungen der Hochschulkliniken (nur Humanmedizin)												
Kliniken insgesamt, Zentrale Dienste	i	38 606	1 451	314	822	297	20 787	1 065	5 758	13 473	14 241	2 127
	n	2 809	106	26	52	24	1 265	61	301	864	1 014	423
Soziale Einrichtungen der Kliniken	i	333	9	4	5	-	273	6	96	164	35	16
	n	36	2	2	-	-	26	2	5	17	4	4
Übrige Ausbildungsein- richtungen der Kliniken	i	5 060	8	-	7	1	936	35	631	267	14	4 102
	n	97	-	-	-	-	63	3	20	41	2	32
Mit den Kliniken ver- bundene sowie klinik- fremde Einrichtungen	i	23	-	-	-	-	20	-	3	17	2	1
	n	3	-	-	-	-	2	-	-	2	1	-
Zentrale Einrichtungen der Hochschulkliniken (nur Humanmedizin) zusammen	i	44 022	1 468	318	834	298	22 016	1 106	6 488	13 920	14 292	6 246
	n	2 946	108	28	52	24	1 357	65	325	924	1 021	459
Insgesamt	i	237 546	14 503	3 007	7 729	3 192	172 519	5 563	40 217	122 876	35 938	14 586
	n	15 116	1 110	224	613	233	9 160	359	1 891	6 622	3 008	1 838



# Habilitationen 2001

## 22 Nach Ländern, Hochschulen und Fächergruppen der fachlichen Zugehörigkeit

Land ----- Hochschule	Habilitationen insgesamt	Davon in der Fächergruppe								
		Sprach- und Kultur- wissen- schaften	Sport	Rechts-, Wirt- schafts- u. Sozial- wissen- schaften	Mathe- matik, Natur- wissen- schaften	Human- medizin	Vete- rinär- medizin	Agrar-, Forst- u. Ernäh- rungs- wissen- schaften	Inge- nieur- wissen- schaften	Kunst, Kunst- wissen- schaft
Baden-Württemberg .....	352	66	1	23	88	153	-	9	8	4
Freiburg i.Br., U .....	56	12	-	2	13	27	-	2	-	-
Heidelberg, U .....	108	18	-	7	12	70	-	-	-	1
Hohenheim, U .....	10	-	-	2	1	-	-	7	-	-
Karlsruhe, U .....	21	2	-	1	14	-	-	-	3	1
Konstanz, U .....	21	6	-	5	10	-	-	-	-	-
Mannheim, U .....	6	-	-	5	1	-	-	-	-	-
Stuttgart, U .....	18	5	1	-	9	-	-	-	3	-
Tübingen, U .....	77	21	-	1	24	29	-	-	-	2
Ulm, U .....	33	-	-	-	4	27	-	-	2	-
Freiburg i.Br., PH .....	1	1	-	-	-	-	-	-	-	-
Heidelberg, PH .....	1	1	-	-	-	-	-	-	-	-
Bayern .....	349	65	1	47	72	146	4	3	10	1
Augsburg, U .....	14	7	-	2	5	-	-	-	-	-
Bamberg, U .....	7	6	-	1	-	-	-	-	-	-
Bayreuth, U .....	19	2	-	6	11	-	-	-	-	-
Eichstätt, Kath. U .....	6	5	-	1	-	-	-	-	-	-
Erlangen-Nürnberg, U .....	54	6	-	3	10	31	-	-	4	-
München, U .....	116	23	-	23	14	52	4	-	-	-
München, U der Bundeswehr .....	4	1	1	1	1	-	-	-	-	-
München, TU .....	46	-	-	-	19	18	-	3	6	-
Passau, U .....	5	2	-	2	-	-	-	-	-	1
Regensburg, U .....	32	3	-	5	7	17	-	-	-	-
Würzburg, U .....	43	7	-	3	5	28	-	-	-	-
Neuendettelsau, Augustana-H (ev), Theol. H .....	3	3	-	-	-	-	-	-	-	-
Berlin .....	209	43	-	20	44	83	6	5	6	2
Berlin, FU .....	81	23	-	12	15	26	4	-	-	1
Berlin, Humboldt-U .....	93	16	-	4	14	56	2	-	-	1
Berlin, TU .....	35	4	-	4	15	1	-	5	6	-
Brandenburg .....	21	11	-	2	5	-	-	1	2	-
Cottbus, Brandenburgische TU .....	3	-	-	-	1	-	-	-	2	-
Frankfurt/O, Europa-U Viadrina .....	3	2	-	1	-	-	-	-	-	-
Potsdam, U .....	15	9	-	1	4	-	-	1	-	-
Bremen .....	34	8	1	5	15	-	-	-	5	-
Bremen, U .....	34	8	1	5	15	-	-	-	5	-
Hamburg .....	66	19	-	5	20	20	-	-	2	-
Hamburg, U .....	62	17	-	5	20	20	-	-	-	-
Hamburg-Harburg, TU .....	1	-	-	-	-	-	-	-	1	-
Hamburg, U der Bundeswehr .....	3	2	-	-	-	-	-	-	1	-
Hessen .....	157	26	3	33	26	51	4	6	4	4
Darmstadt, TU .....	14	2	-	4	7	-	-	-	1	-
Frankfurt a.M., U .....	60	11	2	12	11	22	-	-	-	2
Gießen, U .....	33	5	-	6	1	14	4	3	-	-
Marburg, U .....	34	6	1	6	4	15	-	1	-	1
Oestrich-Winkel, Priv. wiss. H .....	1	-	-	1	-	-	-	-	-	-
Kassel, U (GH) .....	15	2	-	4	3	-	-	2	3	1
Mecklenburg-Vorpommern .....	36	9	-	2	14	8	-	2	-	1
Greifswald, U .....	16	5	-	1	3	6	-	-	-	1
Rostock, U .....	20	4	-	1	11	2	-	2	-	-

# Habilitationen 2001

## 22 Nach Ländern, Hochschulen und Fächergruppen der fachlichen Zugehörigkeit

Land --- Hochschule	Habilitationen insgesamt	Davon in der Fächergruppe								
		Sprach- und Kultur- wissen- schaften	Sport	Rechts-, Wirt- schafts- u. Sozial- wissen- schaften	Mathe- matik, Natur- wissen- schaften	Human- medizin	Vete- rinär- medizin	Agrar-, Forst- u. Emäh- rungs- wissen- schaften	Inge- nieur- wissen- schaften	Kunst, Kunst- wissen- schaft
Niedersachsen .....	206	35	-	18	50	74	6	2	13	8
Braunschweig, TU .....	18	4	-	-	12	-	-	-	1	1
Clausthal, TU .....	5	-	-	-	1	-	-	-	4	-
Göttingen, U .....	58	8	-	8	14	27	-	-	-	1
Hannover, U .....	34	5	-	7	10	-	-	2	7	3
Hannover, Medizinische H .....	48	-	-	-	-	47	1	-	-	-
Hannover, H für Musik und Theater .....	1	-	-	-	-	-	-	-	-	1
Hannover, Tierärztliche H .....	5	-	-	-	-	-	5	-	-	-
Hildesheim, U .....	5	4	-	-	1	-	-	-	-	-
Lüneburg, U .....	1	1	-	-	-	-	-	-	-	-
Oldenburg, U .....	16	6	-	2	6	-	-	-	-	2
Osnabrück, U .....	13	7	-	1	5	-	-	-	-	-
Vechta, H .....	2	-	-	-	1	-	-	-	1	-
Nordrhein-Westfalen .....	436	84	5	37	101	166	-	6	26	11
Aachen, TH .....	47	1	-	1	13	27	-	-	5	-
Bielefeld, U .....	31	7	1	8	15	-	-	-	-	-
Bochum, U .....	40	8	-	2	9	19	-	-	2	-
Bonn, U .....	64	15	-	6	17	18	-	6	1	1
Dortmund, U .....	17	1	-	1	3	-	-	-	5	7
Düsseldorf, U .....	39	5	2	-	10	22	-	-	-	-
Köln, U .....	49	11	-	9	8	19	-	-	-	2
Münster, U .....	63	15	1	5	10	32	-	-	-	-
Witten-Herdecke, Priv. Wiss. H .....	14	-	-	-	2	12	-	-	-	-
Duisburg, U (GH) .....	11	6	-	-	2	-	-	-	3	-
Essen, U (GH) .....	29	6	-	1	4	17	-	-	1	-
Hagen, Fernuniversität (GH) .....	8	3	-	2	2	-	-	-	1	-
Paderborn, U (GH) .....	8	2	-	-	2	-	-	-	3	1
Siegen, U (GH) .....	6	2	-	2	-	-	-	-	2	-
Wuppertal, U (GH) .....	10	2	1	-	4	-	-	-	3	-
Rheinland-Pfalz .....	76	22	-	4	25	23	-	-	1	1
Kaiserslautern, U .....	6	1	-	-	4	-	-	-	1	-
Koblenz-Landau, U .....	5	5	-	-	-	-	-	-	-	-
Mainz, U .....	55	13	-	1	17	23	-	-	-	1
Speyer, H für Ver- waltungswissenschaften .....	1	1	-	-	-	-	-	-	-	-
Trier, U .....	7	2	-	1	4	-	-	-	-	-
Vallendar, Priv. Wiss. H .....	2	-	-	2	-	-	-	-	-	-
Saarland .....	29	8	1	1	3	14	-	-	2	-
Saarbrücken, U des Saarlandes .....	29	8	1	1	3	14	-	-	2	-
Sachsen .....	75	19	-	4	19	21	2	1	8	1
Chemnitz, TU .....	6	1	-	1	3	-	-	-	-	1
Dresden, TU .....	24	7	-	2	3	6	-	1	5	-
Freiberg, Bergakademie, TU .....	4	-	-	-	1	-	-	-	3	-
Leipzig, U .....	40	11	-	-	12	15	2	-	-	-
Leipzig, Priv. Handelshochschule .....	1	-	-	1	-	-	-	-	-	-
Sachsen-Anhalt .....	47	10	-	5	14	13	1	-	3	1
Halle, U .....	28	7	-	2	11	5	1	-	1	1
Magdeburg, U .....	19	3	-	3	3	8	-	-	2	-
Schleswig-Holstein .....	63	8	-	7	16	28	-	4	-	-
Kiel, U .....	43	8	-	7	10	14	-	4	-	-
Lübeck, Medizinische U .....	20	-	-	-	6	14	-	-	-	-
Thüringen .....	43	12	-	1	16	11	-	-	2	1
Ilmenau, TU .....	6	-	-	-	4	-	-	-	2	-
Jena, U .....	36	12	-	1	12	11	-	-	-	-
Weimar, Bauhaus-U .....	1	-	-	-	-	-	-	-	-	1
Insgesamt ...	2 199	445	12	214	528	811	23	39	92	35

## 23 Nach Fächergruppen und Lehr- und Forschungs

Fächergruppe ----- Lehr- und Forschungsbereich	Ins- gesamt	D a v o n							
		Baden- Württem- berg	Bayern	Berlin	Brand- den- burg	Bremen	Ham- burg	Hessen	Mecklen- burg- Vor- pommern
Sprach- und Kulturwissenschaften .....	445	66	65	43	11	8	19	26	9
Sprach- und Kulturwissenschaften allgemein .....	1	1	-	-	-	-	-	-	-
Evangelische Theologie .....	31	9	3	-	-	-	1	2	1
Katholische Theologie .....	28	8	10	-	-	-	-	1	-
Philosophie .....	42	8	2	2	1	2	1	5	1
Geschichte .....	85	10	13	12	5	-	3	5	3
Bibliothekswiss., Dokumentation, Publizistik .....	10	-	3	2	-	-	-	-	-
Allgemeine und vergleichende Literatur- und Sprachwissenschaft .....	20	1	3	4	1	-	-	-	-
Altphilologie (klassische Philologie) .....	5	1	1	-	-	-	-	-	-
Germanistik (Deutsch, germanische Sprachen ohne Anglistik) .....	47	6	10	6	-	-	3	5	1
Anglistik, Amerikanistik .....	22	2	1	1	1	1	-	1	1
Romanistik .....	12	4	2	-	-	-	2	-	-
Slawistik, Baltistik, Finno-Ugristik .....	6	2	-	-	-	-	2	-	1
Sonstige/Außereuropäische Sprach- und Kulturwissenschaften .....	25	3	2	5	-	-	2	4	-
Kulturwissenschaften i.e.S. ....	11	2	3	2	-	-	-	1	-
Psychologie .....	45	5	8	5	1	1	-	1	1
Erziehungswissenschaften .....	50	4	4	4	2	4	5	1	-
Sonderpädagogik .....	5	-	-	-	-	-	-	-	-
Sport .....	12	1	1	-	-	1	-	3	-
Rechts-, Wirtschafts- und Sozialwissenschaften .....	214	23	47	20	2	5	5	33	2
Rechts-, Wirtschafts- und Sozialwissenschaften allgemein .....	3	-	-	-	-	-	-	2	-
Politikwissenschaften .....	31	3	4	9	-	1	2	5	-
Sozialwissenschaften .....	34	2	5	-	1	-	-	7	-
Sozialwesen .....	4	-	-	-	-	2	-	1	-
Rechtswissenschaften .....	65	10	22	-	-	2	1	3	1
Verwaltungswissenschaft .....	1	1	-	-	-	-	-	-	-
Wirtschaftswissenschaften .....	76	7	16	11	1	-	2	15	1
Mathematik, Naturwissenschaften .....	528	88	72	44	5	15	20	26	14
Mathematik, Naturwissenschaften allgemein .....	3	-	-	-	-	-	2	-	-
Mathematik .....	74	8	6	10	2	2	2	4	2
Informatik .....	46	8	8	8	-	2	3	-	-
Physik, Astronomie .....	116	16	21	12	-	4	4	6	2
Chemie .....	93	13	15	4	2	3	2	5	2
Pharmazie ....	7	2	1	1	-	-	-	1	-
Biologie .....	132	29	14	4	1	3	5	8	7
Geowissenschaften (ohne Geographie) .....	38	9	4	5	-	1	2	2	1
Geographie ....	19	3	3	-	-	-	-	-	-

bereichen der fachlichen Zugehörigkeit und Ländern

in								Fächergruppe ----- Lehr- und Forschungsbereich
Nieder- sachsen	Nord- rhein- West- falen	Rhein- land- Pfalz	Saar- land	Sachsen	Sachsen- Anhalt	Schles- wig- Holstein	Thü- ringen	
35	84	22	8	19	10	8	12	Sprach- und Kulturwissenschaften
-	-	-	-	-	-	-	-	Sprach- und Kulturwissenschaften allgemein
2	7	1	-	2	1	1	1	Evangelische Theologie
1	8	-	-	-	-	-	-	Katholische Theologie
4	10	3	-	2	1	-	-	Philosophie
3	16	4	-	4	1	3	3	Geschichte
-	2	1	1	1	-	-	-	Bibliothekswiss., Dokumentation, Publizistik
-	3	1	2	1	-	1	3	Allgemeine und vergleichende Literatur- und Sprachwissenschaft
1	1	-	1	-	-	-	-	Altphilologie (klassische Philologie)
3	8	1	-	3	-	1	-	Germanistik (Deutsch, germanische Sprachen ohne Anglistik)
1	4	2	1	3	1	1	1	Anglistik, Amerikanistik
-	2	-	1	-	1	-	-	Romanistik
-	1	-	-	-	-	-	-	Slawistik, Baltistik, Finno-Ugristik
1	3	3	-	-	-	1	1	Sonstige/Außereuropäische Sprach- und Kulturwissenschaften
1	1	-	-	-	-	-	1	Kulturwissenschaften i.e.S.
4	8	1	2	3	3	-	2	Psychologie
13	8	3	-	-	2	-	-	Erziehungswissenschaften
1	2	2	-	-	-	-	-	Sonderpädagogik
-	5	-	1	-	-	-	-	Sport
18	37	4	1	4	5	7	1	Rechts-, Wirtschafts- und Sozialwissenschaften
-	-	-	-	1	-	-	-	Rechts-, Wirtschafts- und Sozialwissenschaften allgemein
1	3	1	-	-	1	1	-	Politikwissenschaften
4	12	-	-	-	2	1	-	Sozialwissenschaften
-	-	-	-	1	-	-	-	Sozialwesen
9	14	-	-	-	1	1	1	Rechtswissenschaften
-	-	-	-	-	-	-	-	Verwaltungswissenschaft
4	8	3	1	2	1	4	-	Wirtschaftswissenschaften
50	101	25	3	19	14	16	16	Mathematik, Naturwissenschaften
-	-	-	-	-	-	1	-	Mathematik, Naturwissenschaften allgemein
5	17	7	-	5	-	2	2	Mathematik
2	8	2	-	1	3	-	1	Informatik
10	19	3	2	6	2	3	6	Physik, Astronomie
6	22	8	-	4	5	-	2	Chemie
1	1	-	-	-	-	-	-	Pharmazie
20	23	3	1	1	3	6	4	Biologie
3	5	1	-	1	1	3	-	Geowissenschaften (ohne Geographie)
3	6	1	-	1	-	1	1	Geographie

## 23 Nach Fächergruppen und Lehr- und Forschungs

Fächergruppe ----- Lehr- und Forschungsbereich	Ins- gesamt	D a v o n							
		Baden- Württem- berg	Bayern	Berlin	Brand- enburg	Bremen	Hamb- urg	Hessen	Mecklen- burg- Vor- pommern
Humanmedizin .....	811	153	146	83	-	-	20	51	8
Humanmedizin allgemein .....	2	2	-	-	-	-	-	-	-
Vorklinische Humanmedizin (einschl. Zahnmedizin) .....	93	14	11	12	-	-	5	8	1
Klinisch-Theoretische Humanmedizin (einschließlich Zahnmedizin) .....	160	31	39	17	-	-	3	6	-
Klinisch-Praktische Humanmedizin (ohne Zahnmedizin) .....	534	105	91	49	-	-	11	35	7
Zahnmedizin (klinisch-praktisch) .....	22	1	5	5	-	-	1	2	-
Veterinärmedizin .....	23	-	4	6	-	-	-	4	-
Veterinärmedizin allgemein .....	1	-	-	-	-	-	-	-	-
Vorklinische Veterinärmedizin .....	9	-	2	3	-	-	-	2	-
Klinisch-Theoretische Veterinärmedizin .....	11	-	1	3	-	-	-	1	-
Klinisch-Praktische Veterinärmedizin .....	2	-	1	-	-	-	-	1	-
Agrar-, Forst- und Ernährungswissenschaften .....	39	9	3	5	1	-	-	6	2
Agrar-, Forst- und Ernährungswissenschaften allgemein .....	4	-	-	-	-	-	-	2	1
Landespflege, Umweltgestaltung .....	7	-	2	3	-	-	-	2	-
Agrarwissenschaften, Lebensmittel- und Getränketechnologie .....	22	7	1	2	-	-	-	2	1
Forstwissenschaft, Holzwirtschaft .....	3	2	-	-	-	-	-	-	-
Ernährungs- und Haushaltswissenschaften .....	3	-	-	-	1	-	-	-	-
Ingenieurwissenschaften .....	92	8	10	6	2	5	2	4	-
Ingenieurwissenschaften allgemein .....	1	-	-	-	-	-	-	-	-
Bergbau, Hüttenwesen .....	2	-	-	-	-	-	-	-	-
Maschinenbau/Verfahrenstechnik .....	47	5	5	3	-	2	2	-	-
Elektrotechnik .....	16	2	2	-	-	3	-	-	-
Verkehrstechnik, Nautik .....	1	-	-	1	-	-	-	-	-
Architektur .....	4	-	1	1	1	-	-	1	-
Raumplanung .....	7	-	-	1	-	-	-	2	-
Bauingenieurwesen .....	11	1	1	-	1	-	-	1	-
Vermessungswesen .....	3	-	1	-	-	-	-	-	-
Kunst, Kunstwissenschaft .....	35	4	1	2	-	-	-	4	1
Kunst, Kunstwissenschaft allgemein .....	19	3	1	2	-	-	-	4	1
Bildende Kunst .....	2	-	-	-	-	-	-	-	-
Gestaltung .....	1	-	-	-	-	-	-	-	-
Darstellende Kunst, Film und Fernsehen, Theaterwissenschaft .....	1	-	-	-	-	-	-	-	-
Musik, Musikwissenschaft .....	12	1	-	-	-	-	-	-	-
Insgesamt ...	2 199	352	349	209	21	34	66	157	36
und zwar									
Frauen ...	379	55	52	37	6	11	10	28	9
Ausländer ...	108	23	24	8	-	1	2	2	3

bereichen der fachlichen Zugehörigkeit und Ländern

i n								Fächergruppe ----- Lehr- und Forschungsbereich
Nieder- sachsen	Nord- rhein- West- falen	Rhein- land- Pfalz	Saar- land	Sachsen	Sachsen- Anhalt	Schles- wig- Holstein	Thü- ringen	
74	166	23	14	21	13	28	11	Humanmedizin
-	-	-	-	-	-	-	-	Humanmedizin allgemein
11	21	-	2	1	1	5	1	Vorklinische Humanmedizin (einschl. Zahnmedizin)
12	31	1	2	2	4	7	5	Klinisch-Theoretische Humanmedizin (einschließlich Zahnmedizin)
50	109	22	9	18	8	15	5	Klinisch-Praktische Humanmedizin (ohne Zahnmedizin)
1	5	-	1	-	-	1	-	Zahnmedizin (klinisch-praktisch)
6	-	-	-	2	1	-	-	Veterinärmedizin
1	-	-	-	-	-	-	-	Veterinärmedizin allgemein
1	-	-	-	1	-	-	-	Vorklinische Veterinärmedizin
4	-	-	-	1	1	-	-	Klinisch-Theoretische Veterinärmedizin
-	-	-	-	-	-	-	-	Klinisch-Praktische Veterinärmedizin
2	6	-	-	1	-	4	-	Agrar-, Forst- und Ernährungswissenschaften
-	-	-	-	-	-	1	-	Agrar-, Forst- und Ernährungswissenschaften allgemein
-	-	-	-	-	-	-	-	Landespflege, Umweltgestaltung
2	5	-	-	-	-	2	-	Agrarwissenschaften, Lebensmittel- und Getränketechnologie
-	-	-	-	1	-	-	-	Forstwissenschaft, Holzwirtschaft
-	1	-	-	-	-	1	-	Erährungs- und Haushaltswissenschaften
13	26	1	2	8	3	-	2	Ingenieurwissenschaften
-	-	-	-	-	1	-	-	Ingenieurwissenschaften allgemein
1	-	-	-	1	-	-	-	Bergbau, Hüttenwesen
6	14	-	2	6	1	-	1	Maschinenbau/Verfahrenstechnik
-	6	-	-	1	1	-	1	Elektrotechnik
-	-	-	-	-	-	-	-	Verkehrstechnik, Nautik
-	-	-	-	-	-	-	-	Architektur
1	2	1	-	-	-	-	-	Raumplanung
4	3	-	-	-	-	-	-	Bauingenieurwesen
1	1	-	-	-	-	-	-	Vermessungswesen
8	11	1	-	1	1	-	1	Kunst, Kunstwissenschaft
3	3	-	-	-	1	-	1	Kunst, Kunstwissenschaft allgemein
2	-	-	-	-	-	-	-	Bildende Kunst
-	1	-	-	-	-	-	-	Gestaltung
-	1	-	-	-	-	-	-	Darstellende Kunst, Film und Fernsehen, Theaterwissenschaft
3	6	1	-	1	-	-	-	Musik, Musikwissenschaft
206	436	76	29	75	47	63	43	Insgesamt
								und zwar
36	75	10	6	9	13	11	11	Frauen
12	18	1	1	3	4	5	1	Ausländer

# Habilitationen 2001

## 24 Nach Fächergruppen und Lehr- und Forschungsbereichen der fachlichen Zugehörigkeit, Habilitationsalter und Durchschnittsalter bei der Habilitation

Fächergruppe ----- Lehr- und Forschungsbereich  (m = männlich, w = weiblich i = insgesamt)		Habili- tierte ins- gesamt	Davon im Alter von ... bis unter ... Jahren 1)												Durchschnitts- alter	
unter 33	33 - 35		35 - 37	37 - 39	39 - 41	41 - 43	43 - 45	45 - 47	47 - 49	49 - 51	51 und mehr	arith- meti- sches Mittel	Median			
Sprach- und Kulturwissenschaften																
Sprach- und Kulturwissenschaften allgemein	m	1	-	-	-	-	1	-	-	-	-	-	-	39,6	39,5	
Evangelische Theologie	m	27	-	1	2	7	3	4	3	4	1	-	2	41,4	41,2	
	w	4	-	-	-	-	-	1	1	2	-	-	-	44,2	45,0	
	i	31	-	1	2	7	3	5	4	6	1	-	2	41,8	41,8	
Katholische Theologie	m	18	1	1	-	6	1	2	3	2	1	-	1	41,2	41,0	
	w	10	-	-	-	2	3	2	2	1	-	-	-	40,6	40,0	
	i	28	1	1	-	8	4	4	5	3	1	-	1	40,9	41,0	
Philosophie	m	31	-	1	4	7	2	8	3	2	1	1	2	41,1	41,4	
	w	11	1	-	1	-	2	2	2	2	-	1	-	41,6	42,8	
	i	42	1	1	5	7	4	10	5	4	1	2	2	41,2	41,8	
Geschichte	m	72	1	4	7	8	19	15	9	5	1	-	3	40,5	40,7	
	w	13	-	-	-	4	-	1	1	3	1	1	2	44,1	45,2	
	i	85	1	4	7	12	19	16	10	8	2	1	5	41,0	41,0	
Bibliothekswiss., Dokumentation, Publizistik	m	9	-	1	-	1	2	1	-	1	1	-	2	43,2	42,5	
	w	1	-	-	-	-	-	1	-	-	-	-	-	41,0	41,5	
	i	10	-	1	-	1	2	2	-	1	1	-	2	43,0	42,0	
Allgemeine und vergleichende Literatur- und Sprachwissenschaft	m	12	-	1	1	1	2	5	-	-	-	-	2	41,3	41,5	
	w	8	-	-	3	1	3	-	-	-	-	-	1	39,9	39,0	
	i	20	-	1	4	2	5	5	-	-	-	-	3	40,8	40,0	
Altphilologie (klass. Philologie)	m	5	2	-	-	1	-	1	-	-	-	-	1	39,5	37,5	
Germanistik (Deutsch, germanische Sprachen ohne Anglistik)	m	32	-	1	1	3	6	7	2	4	3	2	3	43,6	42,7	
	w	15	-	-	1	4	-	5	1	4	-	-	-	41,3	42,2	
	i	47	-	1	2	7	6	12	3	8	3	2	3	42,9	42,5	
Anglistik, Amerikanistik	m	14	-	1	2	1	4	4	1	1	-	-	-	39,8	40,5	
	w	8	-	-	-	3	-	1	1	2	-	1	-	42,5	43,0	
	i	22	-	1	2	4	4	5	2	3	-	1	-	40,8	41,0	
Romanistik	m	4	-	-	1	2	-	-	1	-	-	-	-	38,6	38,0	
	w	8	-	1	-	2	2	1	1	-	-	-	1	41,2	39,5	
	i	12	-	1	1	4	2	1	2	-	-	-	1	40,3	39,0	
Slawistik, Baltistik, Finno-Ugristik	m	4	-	-	-	2	1	-	-	-	-	-	1	42,4	39,0	
	w	2	-	-	-	-	1	-	-	-	-	-	1	49,3	41,0	
	i	6	-	-	-	2	2	-	-	-	-	-	2	44,7	40,5	
Sonstige/Außereuropäische Sprach- und Kulturwissenschaften	m	18	-	-	3	3	3	2	-	2	2	-	3	42,8	41,0	
	w	7	-	-	1	-	1	2	2	-	-	1	-	41,9	42,5	
	i	25	-	-	4	3	4	4	2	2	2	1	3	42,5	41,5	
Kulturwissenschaften i.e.S.	m	4	-	-	-	-	-	1	-	2	-	-	1	45,9	46,0	
	w	7	-	-	1	1	-	-	-	2	2	-	1	44,2	46,8	
	i	11	-	-	1	1	-	1	-	4	2	-	2	44,8	46,5	
Psychologie	m	34	-	1	2	7	8	10	3	-	-	1	2	41,0	40,8	
	w	11	-	-	-	2	4	4	-	1	-	-	-	40,3	40,8	
	i	45	-	1	2	9	12	14	3	1	-	1	2	40,8	40,8	
Erziehungswissenschaften	m	29	-	-	1	2	3	4	5	2	3	1	8	45,3	44,8	
	w	21	-	-	2	2	5	3	2	2	2	-	3	43,4	42,3	
	i	50	-	-	3	4	8	7	7	4	5	1	11	44,5	44,2	
Sonderpädagogik	m	5	-	-	-	-	-	1	-	2	-	1	1	46,8	46,8	
Zusammen	m	319	4	12	24	51	55	65	30	27	13	6	32	41,8	41,4	
	w	126	1	1	9	21	21	23	13	19	5	4	9	42,2	41,9	
	i	445	5	13	33	72	76	88	43	46	18	10	41	41,9	41,6	

1) Altersangaben bezogen auf den Monat der Habilitation.

Statistisches Bundesamt, Fachserie 11, R 4.4, 2001

# Habilitationen 2001

## 24 Nach Fächergruppen und Lehr- und Forschungsbereichen der fachlichen Zugehörigkeit, Habilitationsalter und Durchschnittsalter bei der Habilitation

Fächergruppe ..... Lehr- und Forschungsbereich  (m = männlich, w = weiblich i = insgesamt)		Habili- tierte ins- gesamt	Davon im Alter von ... bis unter ... Jahren 1)												Durchschnitts- alter	
			unter 33	33 - 35	35 - 37	37 - 39	39 - 41	41 - 43	43 - 45	45 - 47	47 - 49	49 - 51	51 und mehr	arith- meti- sches Mittel	Median	
Sport																
Sport		m	11	-	-	1	2	1	3	-	2	2	-	-	42,1	42,3
		w	1	-	-	-	1	-	-	-	-	-	-	36,8	37,5	
		i	12	-	-	1	3	1	3	-	2	2	-	-	41,6	42,0
Rechts-, Wirtschafts- und Sozial- wissenschaften																
Rechts-, Wirtschafts- und Sozial- wissenschaften allgemein		m	3	-	-	-	-	2	1	-	-	-	-	-	40,2	40,5
Politikwissenschaften		m	25	-	2	-	4	3	3	5	1	2	2	3	43,4	43,5
		w	6	-	1	1	1	1	1	-	-	1	-	-	39,2	39,0
		i	31	-	3	1	5	4	4	5	1	3	2	3	42,6	42,3
Sozialwissenschaften		m	23	-	-	-	1	4	3	5	7	1	-	2	43,9	44,3
		w	11	-	-	-	2	2	3	-	1	2	-	1	42,8	41,5
		i	34	-	-	-	3	6	6	5	8	3	-	3	43,6	43,7
Sozialwesen		m	3	-	-	-	-	1	-	-	-	-	2	-	46,7	49,5
		w	1	-	-	-	-	-	-	-	1	-	-	-	45,7	45,5
		i	4	-	-	-	-	1	-	-	1	-	2	-	46,4	46,0
Rechtswissenschaften		m	56	3	6	10	15	6	6	7	1	-	-	2	38,4	38,1
		w	9	3	3	2	1	-	-	-	-	-	-	-	33,5	33,8
		i	65	6	9	12	16	6	6	7	1	-	-	2	37,7	37,6
Verwaltungswissenschaft		m	1	-	-	-	-	-	-	-	1	-	-	-	46,1	46,5
Wirtschaftswissenschaften		m	73	1	9	20	16	14	5	2	2	4	-	-	37,9	37,8
		w	3	-	1	1	1	-	-	-	-	-	-	-	35,6	35,5
		i	76	1	10	21	17	14	5	2	2	4	-	-	37,8	37,8
Zusammen		m	184	4	17	30	36	30	18	19	12	7	4	7	39,8	39,4
		w	30	3	5	4	5	3	4	-	2	3	-	1	38,7	38,3
		i	214	7	22	34	41	33	22	19	14	10	4	8	39,6	39,2
Mathematik, Naturwissenschaften																
Mathematik, Naturwissenschaften allgemein		m	3	-	-	-	-	-	1	-	-	1	-	1	49,3	47,5
Mathematik		m	69	9	17	21	9	5	4	2	-	1	-	1	36,2	36,2
		w	5	-	1	1	2	-	-	-	-	-	-	1	39,0	37,3
		i	74	9	18	22	11	5	4	2	-	1	-	2	36,4	36,2
Informatik		m	45	1	9	10	10	7	2	1	1	-	-	4	38,6	37,4
		w	1	-	-	-	-	1	-	-	-	-	-	-	40,3	40,5
		i	46	1	9	10	10	8	2	1	1	-	-	4	38,6	37,5
Physik, Astronomie		m	107	1	9	24	22	20	13	10	3	1	1	3	38,8	38,8
		w	9	-	1	2	1	1	-	-	2	2	-	-	40,8	40,5
		i	116	1	10	26	23	21	13	10	5	3	1	3	39,0	38,8
Chemie		m	79	3	8	16	20	15	5	5	4	2	-	1	38,4	38,3
		w	14	-	-	2	3	6	2	-	1	-	-	-	39,0	39,5
		i	93	3	8	18	23	21	7	5	5	2	-	1	38,5	38,5
Pharmazie		m	5	-	1	-	1	-	2	-	1	-	-	-	40,0	41,3
		w	2	-	-	1	1	-	-	-	-	-	-	-	36,5	37,0
		i	7	-	1	1	2	-	2	-	1	-	-	-	39,0	38,5
Biologie		m	105	1	1	8	22	34	19	8	6	5	-	1	40,2	40,4
		w	27	-	1	1	8	4	7	2	-	1	2	1	40,9	40,5
		i	132	1	2	9	30	38	26	10	6	6	2	2	40,3	40,4
Geowissenschaften (ohne Geographie)		m	35	-	1	6	6	14	4	2	-	2	-	-	39,2	39,5
		w	3	-	-	1	-	1	-	1	-	-	-	-	39,4	39,5
		i	38	-	1	7	6	15	4	3	-	2	-	-	39,2	39,5

1) Altersangaben bezogen auf den Monat der Habilitation.

Statistisches Bundesamt, Fachserie 11, R 4.4, 2001



# Habilitationen 2001

## 24 Nach Fächergruppen und Lehr- und Forschungsbereichen der fachlichen Zugehörigkeit, Habilitationsalter und Durchschnittsalter bei der Habilitation

Fächergruppe ----- Lehr- und Forschungsbereich  (m = männlich, w = weiblich i = insgesamt)		Habili- tierte ins- gesamt	Davon im Alter von ... bis unter ... Jahren 1)											Durchschnitts- alter	
			unter 33	33 - 35	35 - 37	37 - 39	39 - 41	41 - 43	43 - 45	45 - 47	47 - 49	49 - 51	51 und mehr	arith- meti- sches Mittel	Median
Geographie	m	13	-	-	2	3	2	2	2	-	1	-	1	41,1	39,8
	w	6	-	-	-	1	1	-	-	3	1	-	-	43,7	46,0
	i	19	-	-	2	4	3	2	2	3	2	-	1	41,9	42,3
Zusammen	m	461	15	46	87	93	97	52	30	15	13	1	12	38,8	38,7
	w	67	-	3	8	16	14	9	3	6	4	2	2	40,4	39,7
	i	528	15	49	95	109	111	61	33	21	17	3	14	39,0	38,9
Humanmedizin															
Humanmedizin allgemein	m	1	-	-	-	-	-	-	-	-	1	-	-	47,3	47,5
	w	1	-	-	-	-	-	-	1	-	-	-	-	42,7	43,5
	i	2	-	-	-	-	-	-	1	-	1	-	-	45,0	44,0
Vorklinische Humanmedizin (einschl. Zahnmedizin)	m	72	2	4	12	15	13	12	11	-	1	2	-	39,2	39,4
	w	21	-	2	3	5	2	4	2	1	-	1	1	40,1	39,5
	i	93	2	6	15	20	15	16	13	1	1	3	1	39,4	39,4
Klinisch-Theoretische Human- medizin (einschl. Zahnmedizin)	m	131	2	12	17	29	25	21	10	2	6	2	5	39,7	39,4
	w	29	1	2	5	6	5	4	4	1	1	-	-	39,0	39,2
	i	160	3	14	22	35	30	25	14	3	7	2	5	39,6	39,4
Klinisch-Praktische Human- medizin (ohne Zahnmedizin)	m	468	3	26	75	105	110	57	41	20	15	9	7	39,6	39,5
	w	66	1	3	15	17	9	10	3	3	2	2	1	39,3	38,6
	i	534	4	29	90	122	119	67	44	23	17	11	8	39,6	39,4
Zahnmedizin (klinisch-praktisch)	m	18	-	2	5	2	3	4	1	-	-	1	-	39,0	39,0
	w	4	-	1	-	-	-	2	1	-	-	-	-	40,1	42,0
	i	22	-	3	5	2	3	6	2	-	-	1	-	39,2	39,5
Zusammen	m	690	7	44	109	151	151	94	63	22	23	14	12	39,6	39,5
	w	121	2	8	23	28	16	20	11	5	3	3	2	39,4	39,0
	i	811	9	52	132	179	167	114	74	27	26	17	14	39,6	39,4
Veterinärmedizin															
Veterinärmedizin allgemein	w	1	-	-	-	-	-	-	-	-	-	-	1	53,6	54,5
	m	4	-	-	1	-	1	-	1	-	-	1	-	41,9	40,0
	i	9	-	-	2	1	3	-	1	1	-	1	-	40,7	39,8
Klinisch-Theoretische Veterinärmedizin	m	9	-	1	2	-	1	1	2	-	2	-	-	41,0	42,5
	w	2	-	-	-	1	-	-	-	-	-	1	-	44,0	39,0
	i	11	-	1	2	1	1	1	2	-	2	1	-	41,5	42,5
Klinisch-Praktische Veterinärmedizin	m	2	-	-	-	-	-	1	-	1	-	-	-	43,6	43,0
	m	15	-	1	3	-	2	2	3	1	2	1	-	41,6	42,8
	w	8	-	-	1	2	2	-	-	1	-	1	1	42,5	40,0
	i	23	-	1	4	2	4	2	3	2	2	2	1	41,9	42,3
Agrar-, Forst- und Ernährungs- wissenschaften															
Agrar-, Forst- und Ernährungs- wissenschaften allgemein	m	4	-	-	-	-	1	1	1	1	-	-	-	42,3	42,0
	m	5	-	-	-	1	1	1	1	1	-	-	-	41,4	41,5
	w	2	-	-	-	-	1	-	-	-	1	-	-	43,8	40,0
	i	7	-	-	-	1	2	1	1	1	1	-	-	42,1	41,5
Agrarwissenschaften, Lebensmittel- und Getränketechnologie	m	22	-	1	3	5	6	4	1	2	-	-	-	39,5	40,2

1) Altersangaben bezogen auf den Monat der Habilitation.

Statistisches Bundesamt, Fachserie 11, R 4.4, 2001

# Habilitationen 2001

## 24 Nach Fächergruppen und Lehr- und Forschungsbereichen der fachlichen Zugehörigkeit, Habilitationsalter und Durchschnittsalter bei der Habilitation

Fächergruppe ----- Lehr- und Forschungsbereich  (m = männlich, w = weiblich i = insgesamt)		Habili- tierte ins- gesamt	Davon im Alter von ... bis unter ... Jahren 1)											Durchschnitts- alter	
			unter 33	33 35	35 37	37 39	39 41	41 43	43 45	45 47	47 49	49 51	51 und mehr	arith- meti- sches Mittel	Median
Forstwissenschaft, Holzwirtschaft	m	2	-	-	-	-	1	-	1	-	-	-	-	40,9	40,0
	w	1	-	-	-	1	-	-	-	-	-	-	-	36,6	37,5
	i	3	-	-	-	1	1	-	1	-	-	-	-	39,4	39,5
Ernährungs- und Haushaltswissen- schaften	m	1	-	-	-	-	-	-	-	-	-	1	-	48,7	49,5
	w	2	-	-	-	-	-	1	1	-	-	-	-	41,7	42,0
	i	3	-	-	-	-	-	1	1	-	-	1	-	44,0	43,5
Zusammen	m	34	-	1	3	6	9	6	4	4	-	1	-	40,4	40,7
	w	5	-	-	-	1	1	1	1	-	1	-	-	41,5	41,5
	i	39	-	1	3	7	10	7	5	4	1	1	-	40,6	40,8
Ingenieurwissenschaften															
Ingenieurwissenschaften allgemein	w	1	-	-	-	-	-	1	-	-	-	-	-	41,8	42,5
Bergbau, Hüttenwesen	m	2	-	-	-	-	-	1	-	1	-	-	-	43,2	42,0
Maschinenbau/Verfahrenstechnik	m	42	-	4	2	10	12	2	2	2	4	2	2	41,1	39,7
	w	5	-	-	2	1	1	-	-	-	-	-	1	40,1	37,5
	i	47	-	4	4	11	13	2	2	2	4	2	3	41,0	39,6
Elektrotechnik	m	16	-	-	5	4	2	2	1	1	-	-	1	39,8	38,0
Verkehrstechnik, Nautik	m	1	-	1	-	-	-	-	-	-	-	-	-	33,5	34,5
Architektur	m	3	-	-	-	-	-	1	-	1	-	1	-	45,6	45,5
	w	1	-	-	1	-	-	-	-	-	-	-	-	35,5	36,5
	i	4	-	-	1	-	-	1	-	1	-	1	-	43,1	43,0
Raumplanung	m	5	-	1	-	-	-	-	1	-	1	1	1	44,9	47,5
	w	2	-	-	-	-	1	-	-	1	-	-	-	41,8	40,0
	i	7	-	1	-	-	1	-	1	1	1	1	1	44,0	46,5
Bauingenieurwesen	m	10	-	-	2	4	1	1	-	1	-	-	1	40,0	38,7
	w	1	-	-	-	1	-	-	-	-	-	-	-	37,2	37,5
	i	11	-	-	2	5	1	1	-	1	-	-	1	39,7	38,5
Vermessungswesen	m	3	-	-	1	-	1	1	-	-	-	-	-	39,3	39,5
Zusammen	m	82	-	6	10	18	16	8	4	6	5	4	5	41,0	39,7
	w	10	-	-	3	2	2	1	-	1	-	-	1	39,8	38,0
	i	92	-	6	13	20	18	9	4	7	5	4	6	40,9	39,6
Kunst, Kunstwissenschaft															
Kunst, Kunstwissenschaft allgemein	m	12	-	-	-	3	2	-	3	1	2	1	-	42,5	43,5
	w	7	-	-	-	-	2	1	1	1	-	-	2	44,7	43,5
	i	19	-	-	-	3	4	1	4	2	2	1	2	43,3	43,5
Bildende Kunst	m	2	-	-	-	-	-	-	-	-	-	1	1	49,7	50,0
Gestaltung	w	1	-	-	-	-	-	-	-	1	-	-	-	45,6	46,5
Darstellende Kunst, Film und Fernsehen, Theaterwissenschaft	w	1	-	-	-	1	-	-	-	-	-	-	-	37,0	37,5
Musik, Musikwissenschaft	m	10	-	1	-	1	1	2	1	1	2	-	1	42,7	43,0
	w	2	-	-	1	-	-	1	-	-	-	-	-	37,3	36,0
	i	12	-	1	1	1	1	3	1	1	2	-	1	41,8	42,0
Zusammen	m	24	-	1	-	4	3	2	4	2	4	2	2	43,2	43,7
	w	11	-	-	1	1	2	2	1	2	-	-	2	42,8	41,8
	i	35	-	1	1	5	5	4	5	4	4	2	4	43,0	43,4
Insgesamt	m	1820	30	128	267	361	364	250	157	91	69	33	70	40,0	39,7
	w	379	6	17	49	77	61	60	29	36	16	10	18	40,7	40,2
	i	2199	36	145	316	438	425	310	186	127	85	43	88	40,1	39,8

1) Altersangaben bezogen auf den Monat der Habilitation.

# Habilitationen 2001

## 25 Nach Dienstbezeichnungen und Fächergruppen der fachlichen Zugehörigkeit

Dienstbezeichnung	Insge- samt	Davon in der Fächergruppe								
		Sprach- und Kultur- wissen- schaf- ten	Sport	Rechts-, Wirt- schafts- u. Sozial- wissen- schaften	Mathe- matik, Natur- wissen- schaften	Human- medizin	Vete- rinär- medizin	Agrar-, Forst- u. Emäh- rungs- wissen- schaften	Inge- nieur- wissen- schaften	Kunst, Kunst- wissen- schaft
Hauptberuflich										
Professoren										
Universitätsprofessoren .....	2	-	-	1	1	-	-	-	-	-
Professoren an wiss. Hochschulen .....	1	-	-	-	-	-	-	1	-	-
Zusammen ...	3	-	-	1	1	-	-	1	-	-
Dozenten und Assistenten										
Hochschuldozenten .....	25	4	-	10	3	7	-	-	1	-
Universitätsdozenten .....	18	-	-	3	2	13	-	-	-	-
Oberassistenten .....	55	10	-	6	14	22	-	-	1	2
Oberingenieure .....	11	-	-	-	-	-	-	1	10	-
Hochschulassistenten .....	38	2	1	12	19	3	-	1	-	-
Wissenschaftliche und künstlerische Assistenten .....	659	133	4	81	184	216	4	14	15	8
Akademische (Ober)Räte auf Zeit .....	1	-	-	-	1	-	-	-	-	-
Oberassistenten 1) .....	13	-	-	-	-	13	-	-	-	-
Zusammen ...	820	149	5	112	223	274	4	16	27	10
dar.: weibl. ...	140	42	-	13	32	41	3	2	4	3
Wissenschaftliche und künstlerische Mitarbeiter										
Akademische Räte, Oberräte und Direktoren .....	148	13	2	7	16	94	4	-	12	-
Wissenschaftliche und künstlerische Mitarbeiter im Angestelltenverhältnis .....	482	53	1	11	88	304	3	7	13	2
Wissenschaftliche Mitarbeiter im unbefristeten Angestelltenverhältnis 1) .....	2	-	-	-	-	2	-	-	-	-
Zusammen ...	632	66	3	18	104	400	7	7	25	2
dar.: weibl. ...	95	12	-	1	11	68	1	1	1	-
Lehrkräfte für besondere Aufgaben										
Studienräte, -direktoren im Hochschuldienst .....	3	-	-	1	1	-	-	-	-	1
Zusammen ...	3	-	-	1	1	-	-	-	-	1
dar.: weibl. ...	1	-	-	-	-	-	-	-	-	1
Hauptberuflich zusammen ...	1 458	215	8	132	329	674	11	24	52	13
dar.: weibl. ...	236	54	-	14	43	109	4	3	5	4
Nebenberuflich										
Lehrbeauftragte										
Lehrbeauftragte .....	18	12	1	2	2	-	-	-	-	1
Nebenberuflich zusammen ...	18	12	1	2	2	-	-	-	-	1
dar.: weibl. ...	4	3	-	-	-	-	-	-	-	1
Haupt- und nebenberuflich										
Haupt- und nebenberuflich zusammen ...	1 476	227	9	134	331	674	11	24	52	14
dar.: weibl. ...	240	57	-	14	43	109	4	3	5	5
Ohne Beschäftigungsverhältnis										
Zusammen ...	723	218	3	80	197	137	12	15	40	21
dar.: weibl. ...	139	69	1	16	24	12	4	2	5	6
Insgesamt										
Insgesamt ...	2 199	445	12	214	528	811	23	39	92	35
dar.: weibl. ...	379	126	1	30	67	121	8	5	10	11

1) Noch nicht übergeleitete Personalgruppen der ehemaligen DDR.

Statistisches Bundesamt, Fachserie 11, R 4.4, 2001

## **Anhang**

# Anhang

## Übersicht 1

### Fächergruppen, Lehr- und Forschungsbereiche, Fachgebiete

Stand: 2001

Erläuterungen der Systematik am Beispiel der Fächergruppe:

**A**  
Sprach- und Kulturwissenschaften

← Systematik der Fächergruppe

← Text der Fächergruppe

**010 Sprach- und Kulturwissenschaften allgemein**

← Systematik und Text des Lehr- und Forschungsbereichs

0120 Interdisziplinäre Studien (Schwerpunkt Sprach- und Kulturwissenschaften)

← Verschlüsselung und Text des Fachgebiets

**A**  
Sprach- und Kulturwissenschaften

**010 Sprach- und Kulturwissenschaften allgemein**

0100 Sprach- und Kulturwissenschaften allgemein  
0120 Interdisziplinäre Studien (Schwerpunkt Sprach- und Kulturwissenschaften)  
0110 Sprachenzentrum

**020 Evang. Theologie**

0200 Evang. Theologie allgemein  
0210 Altes Testament (evang. Th.)  
0215 Diakoniewissenschaft  
0230 Historische Theologie (evang. Th.)  
0220 Neues Testament (evang. Th.)  
0250 Praktische Theologie und Religionspädagogik (evang. Th.)  
0260 Religionsgeschichte und Missionswissenschaft (evang. Th.)  
0240 Systematische Theologie (evang. Th.)

**030 Kath. Theologie**

0300 Kath. Theologie allgemein  
0310 Biblische Theologie (kath. Th.)  
0315 Caritaswissenschaft  
0320 Historische Theologie (kath. Th.)  
0350 Kanonistik (kath. Th.)  
0340 Praktische Theologie und Religionspädagogik (kath. Th.)  
0330 Systematische Theologie (kath. Th.)  
0390 Altkatholische Theologie

**040 Philosophie**

0400 Philosophie allgemein  
0420 Didaktik der Philosophie/Ethik  
0425 Geschichte der Philosophie  
0426 Logik  
0410 Religionswissenschaft  
0430 Wissenschaftsforschung/-lehre

**050 Geschichte**

0500 Geschichte allgemein  
0520 Alte Geschichte  
0570 Archäologie  
0580 Didaktik der Geschichte  
0585 Kultur- und Geistesgeschichte  
0550 Länder-, Landesgeschichte  
0530 Mittelalterliche Geschichte  
0540 Neuere und neueste Geschichte  
0510 Ur- und Frühgeschichte  
0560 Wirtschafts- und Sozialgeschichte

**070 Bibliothekswissenschaft, Dokumentation, Publizistik**

0700 Bibliothekswissenschaft, Dokumentation, Publizistik allgemein  
0710 Bibliothekswissenschaft/-wesen (nicht für Verwaltungs-FH)  
0720 Dokumentationswissenschaft  
0725 Journalistik  
0740 Medienkunde/Kommunikations-/Informationswissenschaft  
0730 Publizistik

**080 Allgemeine und vergleichende Literatur- und Sprachwissenschaft**

0800 Allg. und vergleichende Literatur- und Sprachwissenschaft allgemein  
0820 Allg. und vergleichende Literaturwissenschaft  
0810 Allg. und vergleichende Sprachwissenschaft  
0830 Angewandte Sprachwissenschaft, berufsbezogene Fremdsprachenausbildung  
0835 Computerlinguistik  
0840 Fremdsprachenausbildung (f. Hörer aller Fakultäten)  
0845 Indogermanistik  
0850 Sprachlabor  
0855 Übersetzen/Dolmetschen

**090 Altphilologie (klass. Philologie)**

0900 Altphilologie allgemein  
0930 Byzantinistik  
0960 Didaktik der Altphilologie  
0910 Griechische Philologie  
0920 Lateinische Philologie  
0950 Papyrologie  
0940 Neugriechisch

**100 Germanistik (Deutsch, germanische Sprachen ohne Anglistik)**

1000 Germanistik (Deutsch, germanische Sprachen ohne Anglistik) allgemein  
1010 Deutsche Sprach- und Literaturwissenschaft  
1040 Deutsch für Ausländer (als Fremdsprache)  
1050 Didaktik der deutschen Sprache  
1060 Friesisch  
1030 Niederlandistik  
1020 Skandinavistik  
1070 Sonstige germanische Sprachen (ohne Anglistik)

**110 Anglistik, Amerikanistik**

1110 Amerikanistik  
1100 Anglistik  
1120 Didaktik des Englischen  
1125 Wirtschaftsentenglisch

**120 Romanistik**

1200 Romanistik allgemein  
1210 Französische Sprach- und Literaturwissenschaft  
1215 Didaktik des Französischen  
1230 Iberoromanische Sprach- und Literaturwissenschaft  
1235 Didaktik des Spanischen  
1220 Italienische Sprach- und Literaturwissenschaft  
1225 Didaktik des Italienischen  
1240 Sonstige romanische Sprachen

**130 Slawistik, Baltistik, Finno-Ugristik**

1300 Slawistik, Baltistik, Finno-Ugristik allgemein  
1310 Slawistik allgemein  
1315 Ostslawische Philologien  
1320 Russische Sprach- und Literaturwissenschaft  
1330 Didaktik des Russischen  
1340 Südslawische Philologien  
1380 Balkanologie  
1345 Westslawische Philologien  
1346 Polnisch  
1347 Sorbisch  
1348 Tschechisch  
1350 Baltistik  
1370 Finno-Ugristik

**140 Sonstige/Außereuropäische Sprach- und Kulturwissenschaften**

1400 Sonstige/Außereuropäische Sprach- und Kulturwissenschaften allgemein  
1420 Afrikanistik  
1410 Ägyptologie  
1570 Außereuropäische Sprachen und Kulturen Amerikas  
1575 Außereuropäische Sprachen und Kulturen Australiens  
1576 Orientalistik allgemein  
1430 Altorientalistik  
1440 Sprachen und Kulturen des christlichen Orients  
1445 Sprachen und Kulturen des Nahen und Mittleren Ostens  
1480 Iranistik  
1490 Indologie  
1470 Islamwissenschaft  
1460 Judaistik/Hebräistik  
1465 Kaukasistik  
1450 Semitistik, Arabistik  
1510 Turkologie  
1520 Sprachen und Kulturen Zentralasiens  
1495 Sprachen und Kulturen Ostasiens allgemein  
1540 Japanologie  
1550 Koreanistik  
1530 Sinologie  
1560 Sprachen und Kulturen Südasiens und Ozeaniens  
1610 Sonstige Sprachwissenschaften

**160 Kulturwissenschaften i.e.S.**

1650 Allgemeine Kulturwissenschaft  
1660 Europäische Ethnologie  
1580 Völkerkunde  
1590 Volkskunde

**170 Psychologie**

1700 Psychologie allgemein  
1710 Allgemeine und Persönlichkeitspsychologie  
1715 Angewandte Psychologie  
1720 Entwicklungspsychologie und Pädagogische Psychologie  
1740 Klinische Psychologie und Diagnostik  
1730 Sozialpsychologie

**180 Erziehungswissenschaften**

1800 Pädagogik allgemein  
1805 Berufspädagogik  
1830 Didaktik der Grund-/Hauptschule  
1835 Didaktik der Sonderschule  
1820 Erwachsenenbildung  
1824 Familienpädagogik  
1825 Freizeitpädagogik  
1826 Frühpädagogik  
1828 Kulturpädagogik  
1827 Schulpädagogik

**190 Sonderpädagogik**

1810 Sonderpädagogik allgemein  
1815 Behindertenpädagogik  
1816 Lernbehindertenpädagogik  
1817 Sprachbehindertenpädagogik  
1818 Verhaltensgestörtenpädagogik

## 0 Sport

### 200 Sport

- 2000 Sportwissenschaften allgemein
- 2005 Didaktiken einzelner Sportarten
- 2010 Sportmedizin
- 2011 Sportpädagogik
- 2030 Sportstätten

## 1 Rechts-, Wirtschafts- und Sozialwissenschaften

### 220 Rechts-, Wirtschafts- und Sozialwissenschaften allgemein

- 2200 Rechts-, Wirtschafts- und Sozialwissenschaften allgemein
- 2210 Interdisziplinäre Studien (Schwerpunkt Rechts-, Wirtschafts- und Sozialwissenschaften)
- 2220 Wirtschafts- und Sozialwissenschaften allgemein
- 2230 Wirtschafts- und Sozialpolitik

### 225 Regionalwissenschaften (soweit nicht einzelnen Lehr- und Forschungsbereichen oder anderen Fächergruppen zuzuordnen)

- 2250 Afrika
- 2255 Lateinamerika
- 2265 Naher und Mittlerer Osten
- 2260 Nordamerika
- 2290 Nord- und Westeuropa
- 2270 Ostasien
- 2285 Ost- und Südosteuropa
- 2275 Südasien
- 2280 Südostasien und Ozeanien

### 230 Politikwissenschaften

- 2300 Politikwissenschaften allgemein
- 2310 Politikologie

### 235 Sozialwissenschaften

- 2320 Sozialwissenschaften allgemein
- 2340 Bevölkerungswissenschaft (Demographie)
- 2345 Sozialkunde
- 2330 Soziologie

### 240 Sozialwesen

- 2400 Sozialwesen allgemein
- 2440 Krankenpflegeausbildung
- 2410 Sozialarbeit
- 2430 Sozialmedizin/Öffentl. Gesundheitswesen
- 2420 Sozialpädagogik

### 250 Rechtswissenschaften

- 2500 Rechtswissenschaften allgemein
- 2630 Arbeitsrecht
- 2660 Ausländisches Recht
- 2665 Europarecht
- 2620 Handelsrecht
- 2580 Internationales Recht und Rechtsvergleichung
- 2540 Kirchenrecht
- 2545 Kriminologie
- 2560 Öffentliches Recht
- 2550 Privatrecht (ohne Arbeitsrecht)
- 2650 Prozeßrecht
- 2510 Rechtsgeschichte
- 2515 Rechtsinformatik
- 2530 Rechtssoziologie
- 2520 Rechts- und Staatsphilosophie
- 2590 Steuerrecht
- 2570 Strafrecht
- 2640 Wirtschaftsrecht

### 270 Verwaltungswissenschaft

- 2700 Verwaltungswissenschaft allgemein
- 2770 Allgemeine innere Verwaltung
- 2710 Arbeits- und Berufsberatung
- 2720 Arbeitsverwaltung
- 2711 Archivwesen
- 2730 Auswärtige Angelegenheiten
- 2740 Bankwesen
- 2712 Bibliothekswesen
- 2750 Bundeswehrverwaltung
- 2760 Finanzverwaltung
- 2780 Justizvollzug
- 2790 Polizei/Verfassungsschutz
- 2810 Post- und Fernmeldewesen
- 2610 Rechtspflege
- 2820 Sozialverwaltung
- 2830 Verkehrswesen
- 2840 Zoll- und Steuerverwaltung

### 290 Wirtschaftswissenschaften

- 2900 Wirtschaftswissenschaften allgemein
- 3010 Arbeitslehre/-wissenschaft
- 2960 Betriebswirtschaftslehre
- 2965 Didaktik der Arbeitslehre
- 2966 Europäische Wirtschaft
- 2980 Finanzwissenschaft
- 2967 Management im Gesundheits- und Sozialbereich
- 2940 Ökonometrie
- 2815 Touristik
- 2970 Unternehmensforschung, O.R.
- 2971 Verkehrsbetriebswirtschaft
- 2835 Versicherungswesen
- 2930 Volkswirtschaftslehre
- 2935 Wirtschaftsinformatik (f. Wirtschaftswiss.)
- 2936 Wirtschaftsmathematik (f. Wirtschaftswiss.)
- 2910 Wirtschaftspädagogik
- 2915 Wirtschaftsstatistik

### 310 Wirtschaftsingenieurwesen

- 3100 Wirtschaftsingenieurwesen allgemein

## 2 Mathematik, Naturwissenschaften

### 330 Mathematik, Naturwissenschaften allgemein

- 3300 Mathematik, Naturwissenschaften allgemein
- 3320 Interdisziplinäre Studien (Schwerpunkt Naturwissenschaft)
- 3310 Geschichte der Mathematik und Naturwissenschaften
- 3315 Naturwissenschaftliche Fachdidaktiken, soweit nicht aufteilbar

### 340 Mathematik

- 3400 Mathematik allgemein
- 3420 Angewandte Mathematik
- 3450 Didaktik der Mathematik
- 2950 Mathematische Statistik
- 3410 Reine Mathematik
- 3430 Wirtschaftsmathematik (f. Mathematiker)

### 350 Informatik

- 3500 Informatik allgemein
- 3540 Bioinformatik
- 3550 Computer- und Kommunikationstechniken
- 3530 Ingenieurinformatik/Technische Informatik
- 3520 Praktische Informatik
- 3510 Theoretische Informatik
- 2990 Wirtschaftsinformatik (f. Informatiker)

### 360 Physik, Astronomie

- 3600 Physik, Astronomie allgemein
- 3690 Astronomie, Astrophysik
- 3650 Didaktik der Physik
- 3630 Experimentelle Physik
- 3635 Festkörperphysik
- 3636 Kernphysik
- 3638 Materialwissenschaften
- 3637 Optik
- 3610 Physik
- 3640 Technische Physik
- 3620 Theoretische Physik

### 370 Chemie

- 3700 Chemie allgemein
- 3750 Analytische Chemie
- 3710 Anorganische Chemie
- 3760 Biochemie (f. Chemiker)
- 3800 Didaktik der Chemie
- 3810 Lebensmittelchemie
- 3770 Makromolekulare Chemie
- 3720 Organische Chemie
- 3730 Physikalische Chemie
- 3780 Radio- bzw. Kernchemie
- 3740 Technische Chemie
- 3820 Textilchemie
- 3790 Theoretische Chemie

### 390 Pharmazie

- 3900 Pharmazie allgemein
- 3940 Pharmakologie und Toxikologie (Pharmazie)
- 3910 Pharmazeutische Biologie/Pharmakognosie
- 3920 Pharmazeutische Chemie
- 3930 Pharmazeutische Technologie

### 400 Biologie

- 4000 Biologie allgemein
- 4060 Anthropologie (Humanbiologie)
- 4065 Biochemie (f. Biologen)
- 4066 Biomathematik (f. Biologen)
- 4030 Biophysik
- 4035 Biotechnologie (f. Biologen)
- 4040 Botanik

- 4070 Didaktik der Biologie
- 4010 Genetik
- 4020 Mikrobiologie
- 4050 Zoologie

### 410 Geowissenschaften (ohne Geographie)

- 4100 Geowissenschaften allgemein
- 4180 Geochemie
- 4110 Geologie
- 4150 Geophysik
- 4170 Kristallographie
- 4160 Meteorologie
- 4130 Mineralogie
- 4135 Ozeanographie
- 4120 Paläontologie
- 4140 Petrologie, -graphie

### 420 Geographie

- 4200 Geographie allgemein
- 4220 Anthropogeographie
- 4240 Biogeographie/Geoökologie
- 4250 Didaktik der Geographie
- 4230 Geographische Länder- und Landschaftskunde
- 4210 Physische Geographie

## 3 Humanmedizin

### 440 Humanmedizin allgemein

- 4400 Humanmedizin allgemein

### 450 Vorklinische Humanmedizin (einschl. Zahnmedizin)

- 4500 Vorklinische Humanmedizin allgemein
- 4560 Anatomie
- 4530 Medizinische Biologie
- 4520 Medizinische Chemie
- 4525 Medizinische Informatik (nur für Mediziner)
- 4510 Medizinische Physik
- 4580 Medizinische Psychologie
- 4585 Medizinische Soziologie
- 4590 Medizinische Terminologie
- 4595 Nuklearmedizin
- 4540 Physiologie
- 4550 Physiologische Chemie (Biochemie)
- 4610 Vorklin. Zahnheilkunde

### 470 Klinisch-Theoretische Humanmedizin (einschl. Zahnmedizin)

- 4700 Klin.-Theor. Humanmedizin allgemein
- 4705 Arbeitsmedizin (klin.-theor.)
- 4720 Biomathematik (f. Mediziner)
- 4725 Biomedizinische Technik
- 4745 Epidemiologie
- 4820 Experimentelle Medizin/Medizinforschung (ohne klinische Medizin)
- 4760 Geschichte der Medizin
- 4750 Humangenetik
- 4780 Hygiene und Mikrobiologie
- 4810 Immunologie
- 4730 Klinische Chemie und Hämatologie
- 4732 Klinische Krebsforschung und molekulare Tumorforschung
- 4735 Medizinische Balneologie und Klimatologie
- 4736 Medizinische Biophysik und Elektronenmikroskopie
- 4737 Medizinische Statistik und Dokumentation
- 4738 Parasitologie
- 4710 Pathologie, Neuropathologie
- 4715 Pharmakologie und Toxikologie (medizinisch)
- 4716 Präventiv- und Vorsorgemedizin
- 4740 Radiologie (diagnostisch, ohne Betten)
- 4770 Rechtsmedizin
- 4775 Sexualmedizin
- 4776 Sozialmedizin (klinisch-theoretisch)
- 4790 Virologie

### 490 Klinisch-Praktische Humanmedizin (ohne Zahnmedizin)

- 4900 Klin.-Prakt. Humanmedizin allgemein
- 4910 Allgemeinmedizin
- 5070 Anästhesiologie
- 5090 Arbeitsmedizin (klin.-prakt.)
- 5020 Augenheilkunde
- 4980 Chirurgie
- 4960 Dermato-Venerologie
- 5120 Geriatrie/Gerontologie
- 4990 Gynäkologie
- 5030 Hals-, Nasen-, Ohrenheilkunde
- 4940 Innere Medizin
- 4950 Kinderheilkunde
- 5160 Kinder- und Jugendpsychiatrie
- 5130 Neurochirurgie
- 5040 Neurologie
- 5010 Orthopädie
- 5015 Physikalische Medizin

5050 Psychiatrie  
5060 Psychosomatische Medizin und Psychotherapie  
5150 Radiologie/Strahlentherapie (mit Betten)  
5080 Rehabilitation  
5140 Rheumatologie  
5110 Sozialmedizin (klinisch-praktisch)  
4920 Spezielle Pathologie  
4930 Spezielle Pharmakologie  
4935 Sportmedizin (klinisch-praktisch)  
4936 Tumorzentrum und Transfusionsmedizin  
4970 Urologie

#### **520 Zahnmedizin (Klinisch-praktisch)**

5200 Zahnmedizin allgemein  
5240 Kieferorthopädie  
5220 Zahnärztliche Prothetik  
5210 Zahnerhaltung und Parodontologie  
5230 Zahn-, Mund- und Kieferchirurgie

### **4**

#### **Veterinärmedizin**

#### **540 Veterinärmedizin allgemein**

5400 Veterinärmedizin allgemein

#### **550 Vorklinische Veterinärmedizin**

5500 Vorklinische Veterinärmedizin allgemein  
5510 Anatomie, Embryologie und Histologie  
5520 Physiologie, Biochemie und Ernährungsphysiologie  
5530 Tierschutz, Medizinische Terminologie, Geschichte der Veterinärmedizin  
5535 Veterinärmedizinische Zoologie und Hydrobiologie

#### **560 Klinisch-Theoretische Veterinärmedizin**

5600 Klin.-Theor. Veterinärmedizin allgemein  
5670 Fleisch-, Lebensmittel- und Milchhygiene  
5640 Mikrobiologie, Virologie, Tierhygiene und Tierseuchenbekämpfung  
5650 Parasitologie, Tropenveterinärmedizin  
5660 Pharmakologie, Toxikologie und Arzneiverordnungslehre  
5620 Tierernährung, allg. Landwirtschaftslehre, Verhaltenskunde  
5610 Tierzucht, vet.-med. Genetik und Zuchthygiene  
5680 Versuchstierkunde und Fischkunde einschl. Krankheiten  
5630 Veterinärmedizinische Pathologie

#### **580 Klinisch-Praktische Veterinärmedizin**

5800 Klin.-Prakt. Veterinärmedizin allgemein  
5840 Andrologie und Haustierbesamung  
5830 Geburtshilfe und Gynäkologie  
5850 Gerichtliche Veterinärmedizin  
5860 Innere Veterinärmedizin einschl. Labordiagnostik  
5920 Krankheiten des Geflügels  
5910 Krankheiten der kleinen Haustiere  
5890 Krankheiten der kleinen Klauentiere  
5870 Krankheiten der Pferde  
5880 Krankheiten der Rinder  
5810 Tierklinik allgemein  
5820 Veterinärmedizinische Chirurgie

### **5**

#### **Agrar-, Forst- und Ernährungswissenschaften**

#### **610 Agrar-, Forst- und Ernährungswissenschaften allgemein**

6100 Agrar-, Forst- und Ernährungswissenschaften allgemein  
6105 Angewandte Biotechnologie (Agrar-, F.- u. E.-wiss.)  
6106 Angewandte Maschinenbautechnik (Agrar-, F.- u. E.-wiss.)  
6107 Angewandte Naturwissenschaften (Agrar-, F.- u. E.-wiss.)  
6108 Angewandte Verfahrenstechnik (Agrar-, F.- u. E.-wiss.)

#### **615 Landschaftspflege, Umweltgestaltung**

6310 Landschaftspflege allgemein  
6315 Landschaftsarchitektur (ohne Gartenbau)  
6330 Landschaftsplanung und Landschaftsentwicklung  
6340 Meliorationswesen  
6350 Naturschutz

#### **620 Agrarwissenschaften, Lebensmittel- und Getränketechnologie**

6200 Agrarwissenschaften allgemein  
6205 Agrarbiologie  
6210 Agrartechnik  
6260 Brauwesen/Getränketechnik  
6300 Gartenbau  
6250 Lebensmitteltechnologie/Getränketechnologie  
6255 Milch- und Molkereiwirtschaft  
6220 Pflanzenproduktion  
6230 Tierproduktion  
6235 Weinbau- und Kellerwirtschaft  
6240 Wirtschafts- und Sozialwissenschaften des Landbaus

#### **640 Forstwissenschaft, Holzwirtschaft**

6400 Forstwissenschaft, Holzwirtschaft allgemein  
6420 Forstliche Fachwissenschaften  
6410 Forstliche Grundlagenwissenschaften  
6415 Holzwirtschaft  
6430 Holzwissenschaften

#### **650 Ernährungs- und Haushaltswissenschaften**

6500 Ernährungs- und Haushaltswissenschaften allgemein  
6520 Ernährungswissenschaften  
6510 Haushaltswissenschaften

### **6**

#### **Ingenieurwissenschaften**

#### **670 Ingenieurwissenschaften allgemein**

6700 Ingenieurwissenschaften allgemein  
6740 Interdisziplinäre Studien (Schwerpunkt Ingenieurwesen - ohne Mechatronik)  
6744 Didaktik der Technik  
6745 Geschichte der Technik  
6750 Mechatronik  
6710 Polytechnik/Arbeitslehre  
6730 Systemforschung/-technik allgemein  
6720 Techn. Gesundheitswesen

#### **680 Bergbau, Hüttenwesen**

6800 Bergbau, Hüttenwesen allgemein  
6870 Archäometrie (Ingenieurarchäologie)  
6860 Aufbereitung und Veredelung  
6830 Bergbauliche Betriebswirtschaft  
6810 Bergbau und mineralische Rohstoffwirtschaft  
6820 Bergtechnik  
6840 Bergwirtschaft, Bergrecht  
6845 Hütten- und Gießereiwesen  
6850 Markscheidewesen, Bergschadenkunde, Geophysik im Bergbau  
6855 Metallurgie

#### **690 Maschinenbau/Verfahrenstechnik**

6900 Maschinenbau allgemein  
6905 Biotechnologie (techn. Verfahren)  
6906 Chemieingenieurwesen/Chemietechnik  
6907 Druckereitechnik  
6930 Energietechnik (ohne Elektrotechnik)  
7190 Feinwerktechnik (mechanisch)  
6910 Grundlagen des Maschinenwesens  
7040 Holztechnik  
7045 Kerntechnik, Kernverfahrenstechnik  
7030 Kunststofftechnik  
7010 Medizintechnik  
7020 Physikalische Technik  
6920 Produkte des Maschinenbaus  
6940 Produktions- und Fertigungstechnik  
6945 Sicherheitstechnik  
6980 Sondergebiete des Maschinenwesens  
6970 Steuerungs-, Meß- und Regelungstechnik  
6975 Technische/angewandte Optik  
6976 Textiltechnik  
6950 Transport- und Verteiltechnik  
6985 Umwelttechnik (einschl. Recycling)  
6960 Verfahrenstechnik  
6965 Versorgungs-/Entsorgungstechnik  
6990 Werkstoffwissenschaft/-technik

#### **710 Elektrotechnik**

7100 Elektrotechnik allgemein  
7110 Allgemeine Elektrotechnik  
7120 Elektrische Energietechnik  
7125 Feinwerktechnik (elektrisch)  
7130 Nachrichten-/Informationstechnik  
7140 Mikrosystemtechnik  
7150 Optoelektronik  
7155 Regelungstechnik (elektrisch)

#### **720 Verkehrstechnik, Nautik**

7200 Verkehrstechnik, Nautik allgemein  
7240 Fahrzeug- und Flugzeugbau  
7245 Fahrzeugtechnik  
7246 Luft- und Raumfahrttechnik  
7230 Nautik, Seefahrt  
7220 Schiffbau, Meerestechnik  
7210 Schiffsbetriebstechnik  
7215 Verkehrswesen

#### **730 Architektur**

7300 Architektur allgemein  
7330 Bautechnik und Baubetrieb  
7335 Denkmalpflege (Architekt.)  
7340 Gebäudeplanung  
7320 Gestaltung und Darstellung  
7310 Grundlagen und Hilfswissenschaften der Architektur  
7390 Innenarchitektur  
7395 Städtebau und Siedlungswesen

#### **740 Raumplanung**

7400 Raumplanung allgemein  
7410 Grundlagen der Raumplanung  
7450 Infrastrukturplanung  
7440 Raumordnung  
7430 Regional- und Landesplanung  
7420 Stadtplanung (Ortsplanung)  
7460 Umweltschutz

#### **750 Bauingenieurwesen**

7500 Bauingenieurwesen allgemein  
7540 Baubetriebswesen  
7560 Holzbau  
7510 Konstruktiver Ingenieurbau  
7530 Verkehrsbau, -wesen  
7520 Wasserbau, -wesen  
7550 Sonstige Bereiche des Bauingenieurwesens

#### **760 Vermessungswesen**

7600 Vermessungswesen allgemein  
7610 Kartographie  
7620 Photogrammetrie

### **7**

#### **Kunst, Kunstwissenschaft**

#### **780 Kunst, Kunstwissenschaft allgemein**

7800 Kunst, Kunstwissenschaft allgemein  
7820 Kunsterziehung  
7810 Kunstgeschichte  
7830 Restaurierungskunde

#### **790 Bildende Kunst**

7900 Bildende Kunst allgemein  
7950 Aktionen, Performance, Environment, Fotografie  
7940 Graphik  
7920 Malerei  
7960 Neue Medien  
7930 Plastik

#### **800 Gestaltung**

8000 Gestaltung allgemein  
8050 Angewandte Kunst  
8060 Bühnenbild, Kostüm  
8070 Designtheorie, -geschichte  
8075 Edelstein- und Schmuckdesign  
8076 Graphikdesign/Kommunikationsgestaltung  
8020 Modedesign  
8010 Industriedesign/Produktgestaltung  
8040 Textildesign  
8030 Visuelle Kommunikation  
8035 Werkerziehung (Gestaltung)

#### **820 Darstellende Kunst, Film und Fernsehen, Theaterwissenschaft**

8200 Darstellende Kunst, Film und Fernsehen, Theaterwissenschaft allgemein  
8210 Darstellende Kunst  
8260 Filmgeschichte, -theorie  
8250 Film und Fernsehen  
8270 Musiktheater  
8275 Produktionswirtschaft im Bereich Darstellende Kunst, Theater, Film und Fernsehen  
8230 Regie  
8220 Schauspiel  
8225 Tanztheater  
8240 Theaterwissenschaft

### **830 Musik, Musikwissenschaft**

8300 Musik, Musikwissenschaft allgemein  
8340 Dirigieren  
8320 Gesang  
8310 Instrumentalmusik  
8315 Jazz und Populärmusik  
8325 Kirchenmusik  
8330 Komposition  
8360 Musikerziehung  
8363 Orchestermusik  
8364 Rhythmik  
8365 Sonstige Musikpraxis  
8350 Musikwissenschaft, -geschichte

## **8**

### **Zentrale Einrichtungen (ohne klinik-spezifische Einrichtungen)**

#### **870 Hochschule insgesamt**

8700 Hochschule allgemein  
8730 Hochschulkommission  
8720 Nicht nutzbare Räume  
8710 Nicht zugeteilte Stellen/Räume/Mittel

#### **880 Zentrale Hochschulverwaltung**

8800 Allgemeine Hochschulverwaltung  
8805 Akademische Selbstverwaltung  
8810 Fakultäts-/Fachbereichsverwaltung  
8806 Personalvertretung einschl. Vertretungen für  
Datenschutz, Behinderte, Frauen etc.  
8820 Studentische Selbstverwaltung  
8830 Zentrale Studienberatung

#### **890 Zentral verwaltete Hörsäle und Lehrräume**

8600 Hörsaal/Lehrraum

#### **900 Zentralbibliothek**

9000 Bibliothek  
9010 Informationszentrum

#### **910 Hochschulrechenzentrum**

9100 Rechenzentrum

#### **920 Zentrale wissenschaftliche Einrichtungen**

9200 Zentrale wissenschaftliche Einrichtungen allgemein  
9280 Forschungs-/Technologie-/Transferstellen  
9250 Strahlenlabor  
9240 Tierversuchsanlage  
9290 Weiterbildungszentrum  
9260 Wissenschaftliche Werkstätten

### **930 Zentrale Betriebs- und Versorgungseinrichtungen**

9300 Zentrale Betriebs- und Versorgungseinrichtungen allgemein  
9305 Arbeitssicherheit, Feuerwehr  
9350 Fahrbereitschaft  
9320 Foto-, Reprostelle  
9310 Hausverwaltung  
9340 Materialversorgungslager der Hochschule  
9360 Versorgungseinrichtungen  
9330 Zentrale Betriebswerkstätten

#### **940 Soziale Einrichtungen**

9400 Soziale Einrichtungen allgemein  
9420 Wohnheim  
9410 Wohnung/Gästehaus  
9430 Sonstige soziale Einrichtungen

#### **950 Übrige Ausbildungseinrichtungen**

9500 Übrige Ausbildungseinrichtungen allgemein  
9520 Schulen für nichtakademische Ausbildungsgänge  
9510 Studienkolleg  
9530 Sonstige Bildungseinrichtungen

#### **960 Mit der Hochschule verbundene sowie hochschulfremde Einrichtungen**

9600 Mit der Hochschule verbundene Einrichtungen allgemein  
9660 Hochschulbauamt  
9665 Kirchliche Prüfungsämter  
9670 Landesanstalten  
9640 Materialprüfungsanstalten  
9630 Max-Planck-Institute  
9650 Einrichtungen des öffentlichen Gesundheitswesens  
9620 Staatliche Prüfungsämter  
9610 Studentenwerk  
9680 Sonstige hochschulfremde Institutionen

## **9**

### **Zentrale Einrichtungen der Hochschulkliniken (nur Humanmedizin)<sup>1)</sup>**

#### **970 Kliniken insgesamt. Zentrale Dienste**

8900 Zentrale Dienste der Kliniken allgemein  
8905 Ambulanz, Konsiliardienst, soweit nicht fachlich zuzuordnen  
8930 Apotheke  
9730 Energie, Wasser, Transport  
8910 Klinikverwaltung (einschl. Rechenzentrum)

8915 Pflegedienst, soweit nicht fachlich zuzuordnen  
8940 Reinigung, Wäsche, Sterilisation  
9740 Werkstätten  
8920 Zentrale Blutbank  
9720 Zentrale wissenschaftliche Einrichtungen (einschl. Bibliothek)  
8950 Zentrallabor  
9710 Zentral verwaltete Hörsäle und Lehrräume

#### **980 Soziale Einrichtungen der Kliniken**

9800 Soziale Einrichtungen der Kliniken allgemein  
9820 Dienstwohnungen  
9830 Kindergarten  
9810 Krankenhausseelsorge  
9815 Patientenbücherei  
9805 Sozialdienst, Patientenbetreuung  
9825 Wohnheime

#### **986 Übrige Ausbildungseinrichtungen der Kliniken**

9860 Schulen für nichtakademische Ausbildungsgänge (z.B. Krankenpflegeschulen, Schulen für Logopäden, med.-techn. Assistenten)

#### **990 Mit den Kliniken verbundene sowie klinikfremde Einrichtungen**

9900 Mit den Kliniken verbundene Einrichtungen allgemein  
9920 Blutbank anderer Träger  
9930 Geschäft, Gaststätte, Bank, Friseur  
9910 Öffentliches Gesundheitswesen (z.B. Blutalkoholuntersuchungsstelle, Medizinaluntersuchungsamt)

1) Entsprechende Einrichtungen der Veterinärmedizin sind den jeweiligen Lehr- und Forschungsbereichen "540-580" zuzuordnen.



**Übersicht 2**  
**Dienstbezeichnungsgruppen und Dienstbezeichnungen**  
**Stand: 2001**

Personalgruppe Dienstbezeichnung	Zuordnung der Klartextangabe
<b>1. Hauptberuflich tätiges wissenschaftliches und künstlerisches Personal</b>	
<b>Professoren</b>	
C4 und entspr. Besoldungsgruppen C3 und entspr. Besoldungsgruppen C2 und entspr. Besoldungsgruppen -auf Dauer- C2 und entspr. Besoldungsgruppen -auf Zeit- Ordentliche Professoren 1) Außerordentl. Professoren 1)	
<b>Dozenten und Assistenten</b>	
Hochschuldozenten Universitätsdozenten Oberassistenten Oberingenieure Hochschulassistenten Wissenschaftliche und künstlerische Assistenten Akademische (Ober)Räte -auf Zeit- Hochschuldozenten 1) Außerordentliche Hochschuldozenten 1) Oberassistenten 1) Wissenschaftl. Mitarbeiter im befristeten Arbeitsverhältnis 1)	Wiss. Assistent  Assistenzprofessor
<b>Wissenschaftliche und künstlerische Mitarbeiter</b>	
Akademische Räte, Oberräte und Direktoren	Wiss./Akad. (Medizinal-/Pharmazie-/Bibliotheks-/....-) Rat, Oberrat, Direktor, Ltd. Direktor sowie Oberarzt und Ltd. Oberarzt
Wissenschaftl. und künstl. Mitarbeiter im Angestelltenverh.	Wiss. Mitarbeiter/künstler. Mitarbeiter, wiss. Angestellter (einschl. VdWA)/künstler. Angestellte
Ärzte im Praktikum (AIP) Wissenschaftl. Mitarbeiter im unbefristeten Arbeitsverhältnis 1)	
<b>Lehrkräfte für besondere Aufgaben</b>	
Studienräte, -direktoren im Hochschuldienst	Studienrat/Oberstudienrat/Studiendirektor/ Oberstudiendirektor/Lehrer an Verwaltungs- fachhochschule (höh. Dienst), Fachschulrat, Dozent an einer Kunsthochschule, Technischer Oberlehrer Lehrer für Fachpraxis
Fachlehrer, Technische Lehrer Lektoren Sonstige Lehrkräfte für besondere Aufgaben	Lehrer an Verwaltungsfachhochschule (geh. Dienst), Lehrkraft an Kliniken, angestellte Lehrkraft, Fachhochschul- assistent
Lektoren 1) Lehrer im Hochschuldienst 1)	

1) Noch nicht übergeleitete Personalgruppen der ehemaligen DDR.

**Übersicht 2**  
**Dienstbezeichnungsgruppen und Dienstbezeichnungen**  
**Stand: 2001**

Personalgruppe Dienstbezeichnung	Zuordnung der Klartextangabe
-------------------------------------	---------------------------------

**2. Nebenberuflich tätiges wissenschaftliches und künstlerisches Personal**

**Gastprofessoren, Emeriti**

Gastprofessoren  
Emeriti, Professoren im Ruhestand

Gastdozent

**Lehrbeauftragte**

Lehrbeauftragte  
Honorarprofessoren  
Privatdozenten, außerplanmäßige Professoren  
Honorarprofessoren 1)

Rektor an einer FH mit Lehrtätigkeit

**Wissenschaftliche Hilfskräfte**

Wissenschaftliche Hilfskräfte

Tutoren  
Studentische Hilfskräfte (nur sofern  
landesrechtlich vorgesehen)

Wiss. Hilfskraft mit Abschlußprüfung  
Medizinalassistenten  
Nebenberufl. künstler. Hilfskraft/Assistent  
Tutor  
Fortgeschrittene Studierende, die als  
wiss. Hilfskraft beschäftigt werden und  
deren Tätigkeit mit der Hochschule  
vertraglich geregelt ist.

**3. Hauptberuflich tätiges Verwaltungs-, technisches und sonstiges Personal**

Verwaltungspersonal im höheren Dienst  
ohne höheren Dienst  
Bibliothekspersonal im höheren Dienst  
ohne höheren Dienst  
Technisches Personal im höheren Dienst  
ohne höheren Dienst  
Sonstiges Personal im höheren Dienst  
ohne höheren Dienst  
Pflegepersonal  
Arbeiter  
Auszubildende  
Praktikanten  
Sonstiges Personal für Lehre und Forschung 1)  
Leitungs- und Verwaltungspersonal 1)  
Betriebspersonal 1)

**4. Nebenberuflich tätiges Verwaltungs-, technisches und sonstiges Personal**

Sonstige Hilfskräfte  
Zeitweilig Beschäftigte 1)

1) Noch nicht übergeleitete Personalgruppen der ehemaligen DDR.

## Organisatorische Zugehörigkeit

Kategorie

Berichtsland

Hochschule

Listen-Nr.

SA  1  
 2-3  
 4-7  
 8-10

Lehr- und Forschungsbereich

Klartext

Klartext

11-12

13-15

Paginier-Nr.

## Angaben:

1 Fachliche Zugehörigkeit

Fachgebiet

2 Dienstbezeichnung

3 Tätigkeit

4 Beschäftigungsverhältnis

a) Arbeitszeit

- bei hauptberuflicher Tätigkeit  
und TeilzeitbeschäftigungAnteil an der vollen tariflichen  
oder gesetzlichen Arbeitszeitbei nebenberuflicher Tätigkeit  
Anzahl der Stunden

Sie beziehen sich auf

Die Fragen 4b bis 4e sind nur  
für das hauptberufliche Personal  
zu beantworten

b) Dienstverhältnis

c) Beschäftigung

d) Laufbahngruppe

e) Einstufung (Besoldungs-/  
Vergütungsgruppe)

5 Art der Finanzierung \*)

6 Geschlecht

7 Geburtsmonat und -jahr

8. Habilitation

a) nicht habilitiert

b) bei abgeschlossener Habilitation

- Hochschule

- Jahr

- Fachgebiet

} der Habilitation

9 Nur für Professoren

Jahr der 1. Berufung zum Professor

20-26

 N 27

31-34

35-37

Hauptberuflich/-amtlich  
Nebenberuflich/-amtlich 1 38  
 2Vollzeit  1 39Teilzeit  2 393/4 und mehr  1 40  
2/3 bis unter 3/4  2  
1/2 bis unter 2/3  31/3 bis unter 1/2  4 40  
1/4 bis unter 1/3  5  
unter 1/4  6 41-42Wochenstunden  
Semesterwochenstunden  
(ausschließlich bei Lehrtätigkeit) 1 43  
 2Beamt(er/in)  
Angestellte(r)  
Arbeiter(in)  
Praktikant(in)  
Sonstiges 1 44  
 2  
 3  
 4  
 6auf Dauer  1 45auf Zeit  2 45einfacher Dienst  1 46  
mittlerer Dienst  2gehobener Dienst  3 46  
höherer Dienst  4

47-50

51-52

männlich  1 53weiblich  2 53 54-57  
Monat Jahr 0 0 0 0 58-61

58-61

62-63

67-70

71-72

20-26

 N 27

31-34

35-37

Hauptberuflich/-amtlich  
Nebenberuflich/-amtlich 1 38  
 2Vollzeit  1 39Teilzeit  2 393/4 und mehr  1 40  
2/3 bis unter 3/4  2  
1/2 bis unter 2/3  31/3 bis unter 1/2  4 40  
1/4 bis unter 1/3  5  
unter 1/4  6 41-42Wochenstunden  
Semesterwochenstunden  
(ausschließlich bei Lehrtätigkeit) 1 43  
 2Beamt(er/in)  
Angestellte(r)  
Arbeiter(in)  
Praktikant(in)  
Sonstiges 1 44  
 2  
 3  
 4  
 6auf Dauer  1 45auf Zeit  2 45einfacher Dienst  1 46  
mittlerer Dienst  2gehobener Dienst  3 46  
höherer Dienst  4

47-50

51-52

männlich  1 53weiblich  2 53 54-57  
Monat Jahr 0 0 0 0 58-61

58-61

62-63

67-70

71-72

\*) Lt. Schlüssel im Mantelbogen.

## Organisatorische Zugehörigkeit

Kategorie

Berichtsland

Hochschule

Listen-Nr.

SA  1 2-3 4-7 8-10

Lehr- und Forschungsbereich

Klartext

Klartext

11-12

13-15

Paginier-Nr.

## Angaben:

1 Fachliche Zugehörigkeit

Fachgebiet

2 Dienstbezeichnung

3 Tätigkeit

4. Beschäftigungsverhältnis

a) Arbeitszeit

- bei hauptberuflicher Tätigkeit  
und TeilzeitbeschäftigungAnteil an der vollen tariflichen  
oder gesetzlichen Arbeitszeit- bei nebenberuflicher Tätigkeit  
Anzahl der Stunden

Sie beziehen sich auf

Die Fragen 4b bis 4e sind nur  
für das hauptberufliche Personal  
zu beantworten

b) Dienstverhältnis

c) Beschäftigung

d) Laufbahngruppe

e) Einstufung (Besoldungs-/  
Vergütungsgruppe)

5 Art der Finanzierung \*)

6 Geschlecht

7 Zähler für mehrere identische  
Fälle, die in allen Merkmalen  
übereinstimmen

20-26

 27

31-34

35-37

Hauptberuflich/-amtlich  
Nebenberuflich/-amtlich 1 38  
 2Vollzeit  1 39Teilzeit  2 393/4 und mehr  1 40  
2/3 bis unter 3/4  2  
1/2 bis unter 2/3  31/3 bis unter 1/2  4 40  
1/4 bis unter 1/3  5  
unter 1/4  6 41-42

Wochenstunden

 1 43 1 44  
 2  
 3  
 4  
 5  
 6Beamt(er/in)  
Angestellte(r)  
Arbeiter(in)  
Praktikant(in)  
Auszubildende(r)  
Sonstigesauf Dauer  1 45auf Zeit  2 45einfacher Dienst  1 46  
mittlerer Dienst  2gehobener Dienst  3 46  
höherer Dienst  4 1 44  
 2  
 3  
 4  
 5  
 6Beamt(er/in)  
Angestellte(r)  
Arbeiter(in)  
Praktikant(in)  
Auszubildende(r)  
Sonstigesauf Dauer  1 45auf Zeit  2 45einfacher Dienst  1 46  
mittlerer Dienst  2gehobener Dienst  3 46  
höherer Dienst  4

47-50

51-52

männlich  1 53weiblich  2 53 54-56

47-50

51-52

männlich  1 53weiblich  2 53 54-56

\*) Lt. Schlüssel im Mantelbogen.

Statistisches Landesamt

Rahmenentwurf

Blatt ..... von .....

Stempel oder  
Name der Hochschule

Vordruck für die Erhebung der Personalstellen ab 199 .  
(Meldeliste für die Hochschulverwaltung)

III. Stellen für wissenschaftliches und künstlerisches Hochschulpersonal  
bzw.

IV. Stellen für Verwaltungs-, technisches und sonstiges Personal

SA

3

1

Berichtsland

Berichtsland

Hochschule

Hochschule

Listen-Nr.

Listen-Nr.

Organisatorische Zuordnung

Kategorie

Klartext

Lehr- und Forschungsbereich

Klartext

Paginier-Nr.	Korr. Kz.	Fachliche Zuordnung ----- Fachgebiet	Besoldungs-/ Vergütungsgruppe	Besetzung der Stelle	Zähler für mehrere identische Stellen *)
1	2	3	4	5	6

N

20-26

27

Klartext

31-34

38-41

44-47

N

20-26

27

Klartext

31-34

38-41

44-47

N

20-26

27

Klartext

31-34

38-41

44-47

N

20-26

27

Klartext

31-34

38-41

44-47

\*) Siehe hierzu Erläuterungen im Mantelbogen.

**Vordruck für die Erhebung  
der Habilitierten ab 1992  
(Meldeliste für die Hochschulverwaltung)**

<div style="border: 1px solid black; padding: 5px; margin-bottom: 10px;">Statistisches Landesamt</div>	<div style="border: 1px solid black; padding: 5px; margin-bottom: 10px;">Berichtsjahr <div style="border-bottom: 1px solid black; width: 100px; margin: 0 auto;"></div></div>	<div style="border: 1px solid black; padding: 5px; margin-bottom: 10px;">Stempel oder Name der Hochschule</div> <div style="margin-top: 10px;">Berichtsland <div style="border: 1px solid black; width: 20px; height: 15px; display: inline-block; vertical-align: middle;"></div></div> <div style="margin-top: 5px;">Hochschule <div style="border: 1px solid black; width: 30px; height: 15px; display: inline-block; vertical-align: middle;"></div></div>
Paginiernummer	<div style="border: 1px solid black; width: 30px; height: 15px; display: inline-block;"></div>	<div style="border: 1px solid black; width: 30px; height: 15px; display: inline-block;"></div>
<b>Angaben</b>		
1. Geschlecht .....	männlich ..... <div style="border: 1px solid black; width: 20px; height: 15px; display: inline-block;"></div> 1 weiblich ..... <div style="border: 1px solid black; width: 20px; height: 15px; display: inline-block;"></div> 2	männlich ..... <div style="border: 1px solid black; width: 20px; height: 15px; display: inline-block;"></div> 1 weiblich ..... <div style="border: 1px solid black; width: 20px; height: 15px; display: inline-block;"></div> 2
2. Geburtsdatum .....	<div style="border: 1px solid black; width: 20px; height: 15px; display: inline-block;"></div> <div style="border: 1px solid black; width: 20px; height: 15px; display: inline-block;"></div> 1 9 <div style="border: 1px solid black; width: 20px; height: 15px; display: inline-block;"></div> <div style="border: 1px solid black; width: 20px; height: 15px; display: inline-block;"></div> <div style="margin-top: 2px; font-size: 8px;">Monat                      Jahr</div>	<div style="border: 1px solid black; width: 20px; height: 15px; display: inline-block;"></div> <div style="border: 1px solid black; width: 20px; height: 15px; display: inline-block;"></div> 1 9 <div style="border: 1px solid black; width: 20px; height: 15px; display: inline-block;"></div> <div style="border: 1px solid black; width: 20px; height: 15px; display: inline-block;"></div> <div style="margin-top: 2px; font-size: 8px;">Monat                      Jahr</div>
3. Staatsangehörigkeit .....	deutsch ..... <div style="border: 1px solid black; width: 20px; height: 15px; display: inline-block;"></div> 0 0 0 0	deutsch ..... <div style="border: 1px solid black; width: 20px; height: 15px; display: inline-block;"></div> 0 0 0 0
andere Staatsangehörigkeit .....	<div style="border-bottom: 1px solid black; width: 100px;"></div> <div style="display: flex; justify-content: space-between; font-size: 8px;"><span>Klartext</span><span>lt. Schlüssel</span></div>	<div style="border-bottom: 1px solid black; width: 100px;"></div> <div style="display: flex; justify-content: space-between; font-size: 8px;"><span>Klartext</span><span>lt. Schlüssel</span></div>
4. Datum der Habilitation .....	<div style="border: 1px solid black; width: 20px; height: 15px; display: inline-block;"></div> <div style="border: 1px solid black; width: 20px; height: 15px; display: inline-block;"></div> 1 9 <div style="border: 1px solid black; width: 20px; height: 15px; display: inline-block;"></div> <div style="border: 1px solid black; width: 20px; height: 15px; display: inline-block;"></div> <div style="margin-top: 2px; font-size: 8px;">Monat                      Jahr</div>	<div style="border: 1px solid black; width: 20px; height: 15px; display: inline-block;"></div> <div style="border: 1px solid black; width: 20px; height: 15px; display: inline-block;"></div> 1 9 <div style="border: 1px solid black; width: 20px; height: 15px; display: inline-block;"></div> <div style="border: 1px solid black; width: 20px; height: 15px; display: inline-block;"></div> <div style="margin-top: 2px; font-size: 8px;">Monat                      Jahr</div>
5. Fachgebiet der Habilitation		
a) Lehr- und Forschungsbereich .....	<div style="border-bottom: 1px solid black; width: 100px;"></div> <div style="display: flex; justify-content: space-between; font-size: 8px;"><span>Klartext</span><span>lt. Schlüssel</span></div>	<div style="border-bottom: 1px solid black; width: 100px;"></div> <div style="display: flex; justify-content: space-between; font-size: 8px;"><span>Klartext</span><span>lt. Schlüssel</span></div>
b) Fachgebiet .....	<div style="border-bottom: 1px solid black; width: 100px;"></div> <div style="display: flex; justify-content: space-between; font-size: 8px;"><span>Klartext</span><span>lt. Schlüssel</span></div>	<div style="border-bottom: 1px solid black; width: 100px;"></div> <div style="display: flex; justify-content: space-between; font-size: 8px;"><span>Klartext</span><span>lt. Schlüssel</span></div>
6. Beschäftigung an dieser Hochschule ...	keine Beschäftigung ..... <div style="border: 1px solid black; width: 20px; height: 15px; display: inline-block;"></div> 0 auf Dauer ..... <div style="border: 1px solid black; width: 20px; height: 15px; display: inline-block;"></div> 1 auf Zeit ..... <div style="border: 1px solid black; width: 20px; height: 15px; display: inline-block;"></div> 2	keine Beschäftigung ..... <div style="border: 1px solid black; width: 20px; height: 15px; display: inline-block;"></div> 0 auf Dauer ..... <div style="border: 1px solid black; width: 20px; height: 15px; display: inline-block;"></div> 1 auf Zeit ..... <div style="border: 1px solid black; width: 20px; height: 15px; display: inline-block;"></div> 2
<div style="border: 1px solid black; padding: 5px; margin: 0 auto; width: 80%;">Die Fragen 7 - 10 beziehen sich auf das Datum der Habilitation und sind nur zu beantworten, wenn zu diesem Zeitpunkt ein Beschäftigungsverhältnis an dieser Hochschule bestand.</div>		
7. Dienstbezeichnung .....	<div style="border-bottom: 1px solid black; width: 100px;"></div> <div style="display: flex; justify-content: space-between; font-size: 8px;"><span>Klartext</span><span>lt. Schlüssel</span></div>	<div style="border-bottom: 1px solid black; width: 100px;"></div> <div style="display: flex; justify-content: space-between; font-size: 8px;"><span>Klartext</span><span>lt. Schlüssel</span></div>
8. Tätigkeit an dieser Hochschule .....	hauptberuflich (-amtlich) ... <div style="border: 1px solid black; width: 20px; height: 15px; display: inline-block;"></div> 1 nebenberuflich (-amtlich) .. <div style="border: 1px solid black; width: 20px; height: 15px; display: inline-block;"></div> 2	hauptberuflich (-amtlich) ... <div style="border: 1px solid black; width: 20px; height: 15px; display: inline-block;"></div> 1 nebenberuflich (-amtlich) .. <div style="border: 1px solid black; width: 20px; height: 15px; display: inline-block;"></div> 2
9. Dienstverhältnis .....	beamtet ..... <div style="border: 1px solid black; width: 20px; height: 15px; display: inline-block;"></div> 1 angestellt ..... <div style="border: 1px solid black; width: 20px; height: 15px; display: inline-block;"></div> 2 sonstiges ..... <div style="border: 1px solid black; width: 20px; height: 15px; display: inline-block;"></div> 3	beamtet ..... <div style="border: 1px solid black; width: 20px; height: 15px; display: inline-block;"></div> 1 angestellt ..... <div style="border: 1px solid black; width: 20px; height: 15px; display: inline-block;"></div> 2 sonstiges ..... <div style="border: 1px solid black; width: 20px; height: 15px; display: inline-block;"></div> 3
10. Organisatorische und fachliche Zugehörigkeit der/des Habilitierten		
a) Kategorie der organisatorischen Zugehörigkeit .....	<div style="border-bottom: 1px solid black; width: 100px;"></div> <div style="display: flex; justify-content: space-between; font-size: 8px;"><span>Klartext</span><span>lt. Schlüssel</span></div>	<div style="border-bottom: 1px solid black; width: 100px;"></div> <div style="display: flex; justify-content: space-between; font-size: 8px;"><span>Klartext</span><span>lt. Schlüssel</span></div>
b) Lehr- und Forschungsbereich der organisatorischen Zugehörigkeit	<div style="border-bottom: 1px solid black; width: 100px;"></div> <div style="display: flex; justify-content: space-between; font-size: 8px;"><span>Klartext</span><span>lt. Schlüssel</span></div>	<div style="border-bottom: 1px solid black; width: 100px;"></div> <div style="display: flex; justify-content: space-between; font-size: 8px;"><span>Klartext</span><span>lt. Schlüssel</span></div>
c) Fachgebiet der fachlichen Zugehörigkeit .....	<div style="border-bottom: 1px solid black; width: 100px;"></div> <div style="display: flex; justify-content: space-between; font-size: 8px;"><span>Klartext</span><span>lt. Schlüssel</span></div>	<div style="border-bottom: 1px solid black; width: 100px;"></div> <div style="display: flex; justify-content: space-between; font-size: 8px;"><span>Klartext</span><span>lt. Schlüssel</span></div>
Zähler für identische Fälle .....	Anzahl identischer Fälle <div style="border: 1px solid black; width: 20px; height: 15px; display: inline-block;"></div>	Anzahl identischer Fälle <div style="border: 1px solid black; width: 20px; height: 15px; display: inline-block;"></div>

# Anschriftenverzeichnis der Statistischen Landesämter

Stand: November 2002

## Statistisches Landesamt Baden-Württemberg

Postfach 10 60 33  
D-70049 Stuttgart  
Tel.: 0711 / 6 41 – 0  
Fax: 0711 / 6 41 – 24 40  
E-Mail: [poststelle@stala.bwl.de](mailto:poststelle@stala.bwl.de)  
Internet: <http://www.statistik.baden-wuerttemberg.de>

## Bayerisches Landesamt für Statistik und Datenverarbeitung

D-80288 München  
Tel.: 089 / 21 19 – 0  
Fax: 089 / 21 19 – 410  
E-Mail: [poststelle@statistik.bayern.de](mailto:poststelle@statistik.bayern.de)  
Internet: [www.statistik.bayern.de](http://www.statistik.bayern.de)

## Statistisches Landesamt Berlin

D-10306 Berlin  
Tel.: 030 / 90 21 – 0  
Fax: 030 / 90 21 – 36 55  
E-Mail: [info@statistik-berlin.de](mailto:info@statistik-berlin.de)  
Internet: [www.statistik-berlin.de](http://www.statistik-berlin.de)

## Landesbetrieb für Datenverarbeitung und Statistik Land Brandenburg

Postfach 60 10 52  
D-14410 Potsdam  
Tel.: 0331 / 39 – 0  
Fax: 0331 / 39 – 521  
E-Mail: [info@lds.brandenburg.de](mailto:info@lds.brandenburg.de)  
Internet: [www.brandenburg.de/lds](http://www.brandenburg.de/lds)

## Statistisches Landesamt Bremen

Postfach 10 13 09  
D-28013 Bremen  
Tel.: 0421 / 3 61 – 0  
Fax: 0421 / 3 61 – 43 10  
E-Mail: [office@statistik.bremen.de](mailto:office@statistik.bremen.de)  
Internet: [www.bremen.de/info/statistik](http://www.bremen.de/info/statistik)

## Statistisches Landesamt Hamburg

D-20457 Hamburg  
Tel.: 040 / 4 28 31 – 0  
Fax: 040 / 4 28 31 – 17 00  
E-Mail: [infocenter@statistik.hamburg.de](mailto:infocenter@statistik.hamburg.de)  
Internet: [www.statistik-hamburg.de](http://www.statistik-hamburg.de)

## Hessisches Statistisches Landesamt

D-65175 Wiesbaden  
Tel.: 0611 / 38 02 – 0  
Fax: 0611 / 38 02 – 990  
E-Mail: [info@hsl.de](mailto:info@hsl.de)  
Internet: [www.hsl.de](http://www.hsl.de)

## Statistisches Landesamt Mecklenburg-Vorpommern

Postfach 12 01 35  
D-19018 Schwerin  
Tel.: 0385 / 48 01 – 0  
Fax: 0385 / 48 01 – 123  
E-Mail: [auskunft@statistik-mv.de](mailto:auskunft@statistik-mv.de)

## Niedersächsisches Landesamt für Statistik

Postfach 91 07 64  
D-30453 Hannover  
Tel.: 0511 / 98 98 – 0  
Fax: 0511 / 98 98 – 40 00  
E-Mail: [poststelle@nls.niedersachsen.de](mailto:poststelle@nls.niedersachsen.de)  
Internet: [www.nls.niedersachsen.de](http://www.nls.niedersachsen.de)

## Landesamt für Datenverarbeitung und Statistik Nordrhein- Westfalen

Postfach 10 11 05  
D-40193 Düsseldorf  
Tel.: 0211 / 94 49 – 01  
Fax: 0211 / 94 49 – 44 20 06  
E-Mail: [statistik-info@lds.nrw.de](mailto:statistik-info@lds.nrw.de)  
Internet: [www.lds.nrw.de](http://www.lds.nrw.de)

## Statistisches Landesamt Rheinland-Pfalz

Mainzer-Str. 14 - 16  
D-56130 Bad Ems  
Tel.: 02603 / 71 – 0  
Fax: 02603 / 71 – 301  
E-Mail: [poststelle@statistik.rlp.de](mailto:poststelle@statistik.rlp.de)  
Internet: [www.statistik.rlp.de](http://www.statistik.rlp.de)

## Statistisches Landesamt Saarland

Postfach 10 30 44  
D-66119 Saarbrücken  
Tel.: 0681 / 5 01 – 00  
Fax: 0681 / 5 01 – 59 21  
E-Mail: [presse@stala.saarland.de](mailto:presse@stala.saarland.de)  
Internet: [www.statistik.saarland.de](http://www.statistik.saarland.de)

## Statistisches Landesamt des Freistaates Sachsen

Postfach 105  
D-01917 Kamenz  
Tel.: 03578 / 33 – 0  
Fax: 03578 / 33 – 15 55  
E-Mail: [auskunftsdiensat@statistik.sachsen.de](mailto:auskunftsdiensat@statistik.sachsen.de)  
Internet: [www.statistik.sachsen.de](http://www.statistik.sachsen.de)

## Statistisches Landesamt Sachsen-Anhalt

Postfach 20 11 56  
D-06012 Halle  
Tel.: 0345 / 23 18 – 0  
Fax: 0345 / 23 18 – 9 13  
E-Mail: [pressestelle@stala.mi.lsa-net.de](mailto:pressestelle@stala.mi.lsa-net.de)  
Internet: [www.stala.sachsen-anhalt.de](http://www.stala.sachsen-anhalt.de)

## Statistisches Landesamt Schleswig-Holstein

Postfach 71 30  
D-24113 Kiel  
Tel.: 0431 / 68 95 – 0  
Fax: 0431 / 68 95 – 4 98  
E-Mail: [info@statistik-sh.de](mailto:info@statistik-sh.de)  
Internet: [www.statistik-sh.de](http://www.statistik-sh.de)

## Thüringer Landesamt für Statistik

Postfach 90 01 63  
D-99091 Erfurt  
Tel.: 0361 / 37 90 – 0  
Fax: 0361 / 37 84 – 6 99  
E-Mail: [auskunft@tls.thueringen.de](mailto:auskunft@tls.thueringen.de)

# **Anschriftenverzeichnis der Kultus- bzw. Wissenschaftsministerien der Länder der Bundesrepublik Deutschland**

Stand: August 2002

## **Sekretariat der Ständigen Konferenz der Kultusminister der Länder in der Bundesrepublik Deutschland**

Postfach 22 40  
53012 Bonn  
Tel.: 0228 / 5 01 – 0  
Fax: 0228 / 5 01 – 7 77  
E-Mail: [presse@kmk.org](mailto:presse@kmk.org)  
Internet: [www.kmk.org](http://www.kmk.org)

**Ministerium für Kultus, Jugend und Sport des Landes  
Baden-Württemberg**  
Postfach 10 34 42  
D-70029 Stuttgart  
Tel.: 0711 / 2 79 – 0  
Fax: 0711 / 2 79 – 25 50  
E-Mail: [pressestelle@km.kv.bwl.de](mailto:pressestelle@km.kv.bwl.de)  
Internet: [www.kultusministerium.baden-wuerttemberg.de](http://www.kultusministerium.baden-wuerttemberg.de)

**Ministerium für Bildung, Jugend und Sport des  
Landes Brandenburg**  
Postfach 90 01 61  
D-14437 Potsdam  
Tel.: 0331 / 8 66 – 0  
Fax: 0331 / 8 66 – 35 95  
E-Mail: [poststelle@mbjs.brandenburg.de](mailto:poststelle@mbjs.brandenburg.de)  
Internet: [www.brandenburg.de/land/mbjs/](http://www.brandenburg.de/land/mbjs/)

**Ministerium für Wissenschaft, Forschung und Kunst des  
Landes Baden-Württemberg**  
Postfach 10 34 53  
D-70029 Stuttgart  
Tel.: 0711 / 2 79 – 0  
Fax: 0711 / 2 79 – 30 80  
E-Mail: [presse@mwk-bw.de](mailto:presse@mwk-bw.de)  
Internet: [www.mwk-bw.de](http://www.mwk-bw.de)

**Ministerium für Wissenschaft, Forschung und Kultur des Landes  
Brandenburg**  
Postfach 60 11 62  
D-14411 Potsdam  
Tel.: 0331 / 8 66 – 0  
Fax: 0331 / 8 66 – 49 98  
E-Mail: [mwfk@mwfk.brandenburg.de](mailto:mwfk@mwfk.brandenburg.de)  
Internet: [www.brandenburg.de/land/mwfk/](http://www.brandenburg.de/land/mwfk/)

**Bayerisches Staatsministerium für Unterricht und Kultus**  
D-80327 München  
Tel.: 089 / 21 86 – 0  
Fax: 089 / 21 86 – 28 00  
E-Mail: [poststelle@stmukwk.bayern.de](mailto:poststelle@stmukwk.bayern.de)  
Internet: [www.stmukwk.bayern.de/](http://www.stmukwk.bayern.de/)

**Freie Hansestadt Bremen  
Senator für Bildung und Wissenschaft**  
Rembertiring 8 – 12  
D-28195 Bremen  
Tel.: 0421 / 3 61 – 0  
Fax: 0421 / 3 61 – 41 76  
E-Mail: [office@bildung.bremen.de](mailto:office@bildung.bremen.de)  
Internet: [www.bildung.bremen.de/](http://www.bildung.bremen.de/)

**Bayerisches Staatsministerium für Wissenschaft, Forschung und  
Kunst**  
Postfach 8 03 33  
D-80327 München  
Tel.: 089 / 21 86 – 0  
Fax: 089 / 21 86 – 28 00  
E-Mail: [poststelle@stmwfk.bayern.de](mailto:poststelle@stmwfk.bayern.de)  
Internet: [www.stmwfk.bayern.de/](http://www.stmwfk.bayern.de/)

**Freie Hansestadt Bremen  
Senator für Inneres, Kultur und Sport**  
Contrescarpe 22 – 24  
D-28203 Bremen  
Tel.: 0421 / 3 61 – 0  
Fax: 0421 / 3 61 – 90 19  
E-Mail: [office@inneres.bremen.de](mailto:office@inneres.bremen.de)  
Internet: [www.bremen.de/innensenator/](http://www.bremen.de/innensenator/)

**Senatsverwaltung für Bildung, Jugend und Sport der Stadt Berlin**  
Beuthstr. 6 – 8  
D-10117 Berlin  
Tel.: 030 / 90 26 – 7  
Fax: 030 / 90 26 – 50 01  
E-Mail: [poststelle@sensjs.verwalt-berlin.de](mailto:poststelle@sensjs.verwalt-berlin.de)  
Internet: [www.sensjs.berlin.de](http://www.sensjs.berlin.de)

**Freie und Hansestadt Hamburg  
Behörde für Bildung und Sport**  
Postfach 76 10 48  
D-22060 Hamburg  
Tel.: 040 / 4 28 63 – 0  
Fax: 040 / 4 28 63 – 41 32  
E-Mail: [Hendrik.Lange@bbs.hamburg.de](mailto:Hendrik.Lange@bbs.hamburg.de)  
Internet: [http://www.hamburg.de/fhh/behoerden/behoerde\\_fuer\\_bildung\\_und\\_sport/index.htm](http://www.hamburg.de/fhh/behoerden/behoerde_fuer_bildung_und_sport/index.htm)

**Senatsverwaltung für Wissenschaft, Forschung und Kultur der  
Stadt Berlin**  
Brunnenstr. 188 – 190  
D-10119 Berlin  
Tel.: 030 / 9 02 28 – 0  
Fax: 030 / 9 02 28 – 4 50  
E-Mail: [poststelle@senwfk.verwalt-berlin.de](mailto:poststelle@senwfk.verwalt-berlin.de)  
Internet: [www.berlin.de/senwisskult](http://www.berlin.de/senwisskult)

**Freie und Hansestadt Hamburg  
Behörde für Wissenschaft und Forschung**  
Hamburger Straße 37  
D-22083 Hamburg  
Tel.: 040 / 4 28 63 – 0  
Fax: 040 / 4 28 63 – 37 22  
E-Mail: [pressestelle@bwf.hamburg.de](mailto:pressestelle@bwf.hamburg.de)  
Internet: <http://www.hamburg.de/fhh/behoerden/behoerde>



**Freie und Hansestadt Hamburg  
Kulturbehörde**

Postfach 30 30 81  
D-20310 Hamburg  
Tel.: 040 / 4 28 24 – 0  
Fax: 040 / 4 28 24 – 209  
E-Mail: [pressestelle@kb.hamburg.de](mailto:pressestelle@kb.hamburg.de)  
Internet: <http://www.hamburg.de/fhh/behoerden/kulturbehoerde/index.htm>

**Hessisches Kultusministerium**

Postfach 31 60  
D-65021 Wiesbaden  
Tel.: 0611 / 3 68 – 0  
Fax: 0611 / 3 68 – 20 99  
E-Mail: [pressestelle@hkm.hessen.de](mailto:pressestelle@hkm.hessen.de)  
Internet: [www.kultusministerium.hessen.de](http://www.kultusministerium.hessen.de)

**Hessisches Ministerium für Wissenschaft und Kunst**

Postfach 32 60  
D-65022 Wiesbaden  
Tel.: 0611 / 32 – 0  
Fax: 0611 / 32 – 35 50  
E-Mail: [pressestelle@hmkw.hessen.de](mailto:pressestelle@hmkw.hessen.de)  
Internet: [www.hmkw.hessen.de](http://www.hmkw.hessen.de)

**Ministerium für Bildung, Wissenschaft und Kultur  
Mecklenburg-Vorpommern**

Postfach 1 90 55  
D-19048 Schwerin  
Tel.: 0385 / 5 88 – 0  
Fax: 0385 / 5 88 – 70 80  
E-Mail: [presse@kultus-mv.de](mailto:presse@kultus-mv.de)  
Internet: [www.kultus-mv.de](http://www.kultus-mv.de)

**Niedersächsisches Kultusministerium**

Postfach 1 61  
D-30001 Hannover  
Tel.: 0511 / 1 20 – 0  
Fax: 0511 / 1 20 – 74 50  
E-Mail: [pressestelle@mk.niedersachsen.de](mailto:pressestelle@mk.niedersachsen.de)  
Internet: [www.niedersachsen.de/MK1.htm](http://www.niedersachsen.de/MK1.htm)

**Niedersächsisches Ministerium für Wissenschaft und Kultur**

Postfach 2 61  
D-30002 Hannover  
Tel.: 0511 / 120 – 0  
Fax: 0511 / 120 – 26 22  
E-Mail: [poststelle@mwk.niedersachsen.de](mailto:poststelle@mwk.niedersachsen.de)  
Internet: [www.niedersachsen.de/MWK1.htm](http://www.niedersachsen.de/MWK1.htm)

**Ministerium für Schule und Weiterbildung, Wissenschaft und  
Forschung des Landes Nordrhein-Westfalen**

Postfach  
D-40190 Düsseldorf  
Tel.: 0211 / 8 96 – 03  
Fax: 0211 / 8 96 – 32 20  
E-Mail: [poststelle@mswf.nrw.de](mailto:poststelle@mswf.nrw.de)  
Internet: [www.mswf.nrw.de](http://www.mswf.nrw.de)

**Ministerium für Bildung, Frauen und Jugend Rheinland-Pfalz**

Postfach 32 20  
D-55022 Mainz  
Tel.: 06131 / 16 – 0  
Fax: 06131 / 16 – 29 57  
E-Mail: [poststelle@mbfj.rlp.de](mailto:poststelle@mbfj.rlp.de)  
Internet: [www.mbfj.rlp.de](http://www.mbfj.rlp.de)

**Ministerium für Wissenschaft, Weiterbildung, Forschung und  
Kultur Rheinland-Pfalz**

Postfach 32 30  
D-55022 Mainz  
Tel.: 06131 / 16 – 0  
Fax: 06131 / 16 – 29 57  
E-Mail: [pressestelle@mwwfk.rlp.de](mailto:pressestelle@mwwfk.rlp.de)  
Internet: [www.mwwfk.rlp.de](http://www.mwwfk.rlp.de)

**Ministerium für Bildung, Kultur und Wissenschaft des  
Saarlandes**

Postfach 10 24 52  
D-66024 Saarbrücken  
Tel.: 0681 / 5 01 – 73 33  
Fax: 0681 / 5 01 – 72 91  
E-Mail: [presse@bildung.saarland.de](mailto:presse@bildung.saarland.de)  
Internet: [www.bildung.saarland.de](http://www.bildung.saarland.de)

**Sächsisches Staatsministerium für Kultus**

Postfach 10 09 10  
D-01079 Dresden  
Tel.: 0351 / 5 64 – 0  
Fax: 0351 / 5 64 – 28 86  
E-Mail: [presse@smk.sachsen.de](mailto:presse@smk.sachsen.de)  
Internet: [www.sachsen-macht-schule.de](http://www.sachsen-macht-schule.de)

**Sächsisches Staatsministerium für Wissenschaft und Kunst**

Postfach 10 09 20  
D-01076 Dresden  
Tel.: 0351 / 5 64 – 0  
Fax: 0351 / 5 64 – 60 25  
E-Mail: [presse@smwk.sachsen.de](mailto:presse@smwk.sachsen.de)  
Internet: [www.smwk.de](http://www.smwk.de)

**Kultusministerium des Landes Sachsen-Anhalt**

Postfach 37 80  
D-39012 Magdeburg  
Tel.: 0391 / 5 67 – 01  
Fax: 0391 / 5 67 – 36 95  
E-Mail: [poststelle@mk.sachsen-anhalt.de](mailto:poststelle@mk.sachsen-anhalt.de)  
Internet: [www.mk.sachsen-anhalt.de](http://www.mk.sachsen-anhalt.de)

**Ministerium für Bildung, Wissenschaft, Forschung und Kultur  
des Landes Schleswig-Holstein**

Postfach 71 24  
D-24171 Kiel  
Tel.: 0431 / 9 88 – 0  
Fax: 0431 / 9 88 – 58 88  
E-Mail: [pressestelle@kumi.landsh.de](mailto:pressestelle@kumi.landsh.de)  
Internet: [www.schleswig-holstein.de/landsh/mbwfk](http://www.schleswig-holstein.de/landsh/mbwfk)

**Thüringer Kultusministerium**

Postfach 10 04 52  
D-99004 Erfurt  
Tel.: 0361 / 3 79 – 00  
Fax: 0361 / 3 79 – 46 90  
E-Mail: [tkm@thueringen.de](mailto:tkm@thueringen.de)  
Internet: [www.thueringen.de/tkm](http://www.thueringen.de/tkm)

**Thüringer Ministerium für Wissenschaft, Forschung und Kunst**

Postfach 10 13 52  
D-99013 Erfurt  
Tel.: 0361 / 3 79 – 00  
Fax: 0361 / 3 79 – 11 59  
E-Mail: [presse@tmwfk.thueringen.de](mailto:presse@tmwfk.thueringen.de)  
Internet: [www.thueringen.de/tmwfk](http://www.thueringen.de/tmwfk)

## **Übersicht zum Internetangebot der Hochschulstatistik**

### **Homepage des Statistischen Bundesamtes**

<http://www.destatis.de>

### **Themenbereich "Bildung", "Wissenschaft" und "Kultur"**

Überblick zu den Informationen aus der Bildungsstatistik und Links zu den Angeboten der einzelnen Sachgebiete (insbesondere HTML-Tabellen)

[http://www.destatis.de/themen/d/thm\\_bildung.htm](http://www.destatis.de/themen/d/thm_bildung.htm)

### **Überblick zum Sachgebiet "Hochschulen"**

Informationen zur Hochschulstatistik (insbesondere HTML-Tabellen) und weiterführende Links

[http://www.destatis.de/themen/d/thm\\_bildung.htm#hochschulen](http://www.destatis.de/themen/d/thm_bildung.htm#hochschulen)

### **Einführung zum Sachgebiet "Hochschulen"**

<http://www.destatis.de/basis/d/biwiku/hohtxt.htm>

### **Kostenloses Download-Angebot zum Sachgebiet "Hochschulen" (Online-Publikationen)**

Zum kostenlosen Download stehen aktuelle Ergebnisse der Studentenstatistik, ausgewählte nicht-monetäre hochschulstatistische Kennzahlen sowie Systematiken zur Hochschulstatistik bereit (EXCEL- bzw. PDF-Format):

[http://www.destatis.de/allg/d/veroe/proser4\\_d.htm#ln](http://www.destatis.de/allg/d/veroe/proser4_d.htm#ln)

### **Aktuelle Pressemitteilungen zum Themenbereich "Bildung".**

<http://www.destatis.de/presse/deutsch/sach/pm07.htm>

### **Pressemappe zum Pressegespräch "Hochschulstandort Deutschland 2001" (PDF-Datei)**

[http://www.destatis.de/presse/deutsch/pk/2001/hochschul\\_2001b.htm](http://www.destatis.de/presse/deutsch/pk/2001/hochschul_2001b.htm)

### **Externe Links**

Hinweise auf hochschulstatistische Informationen anderer Anbieter im Internet

<http://www.destatis.de/basis/d/biwiku/hohtxt2.htm>

### **Veröffentlichungsverzeichnis des Statistischen Bundesamtes (PDF-Datei)**

[http://www.destatis.de/allg/d/veroe/proser1\\_d.htm](http://www.destatis.de/allg/d/veroe/proser1_d.htm)

### **Ansprechpartner im Statistischen Bundesamt nach Statistikbereichen**

[http://www.destatis.de/allg/d/ansp/proser32\\_d.htm](http://www.destatis.de/allg/d/ansp/proser32_d.htm)

### **Statistik-Shop**

Online-Shop mit kostenpflichtigen Produkten (EXCEL- bzw. PDF-Dateien)

<http://www.destatis.de/shop/>

# Fachserie 11: Bildung und Kultur

## Reihe 1: Allgemein bildende Schulen

Die *jährlich* erscheinende Veröffentlichung über die allgemein bildenden Schulen enthält Gesamtübersichten mit den wichtigsten Eckzahlen über Schulen, Klassen, Schuler und Lehrer. Ergänzend hierzu werden die Angaben über die Schuler weiter nach Schularten, Klassenstufen, Alter, Staatsangehörigkeit, Teilnahme am fremdsprachlichen Unterricht und Abschlussarten gegliedert. Alle Daten sind regional nach Bundeslandem aufgeschlüsselt. In einem Anhang werden ausgewählte Zahlen über die Lehrerausbildung an Studienseminaren für allgemein bildende und berufliche Schulen nachgewiesen.

## Reihe 2: Berufliche Schulen

Der Aufbau dieser ebenfalls *jährlich* erscheinenden Veröffentlichung entspricht dem der Reihe 1. Neben den Gesamtübersichten für alle beruflichen Schulen erscheinen ergänzende Tabellen für die Schuler in der Untergliederung nach Schularten, Alter, Staatsangehörigkeit, Teilnahme am fremdsprachlichen Unterricht, Abschlussarten und Fachrichtung. In einem Anhang werden Daten über die Schulen des Gesundheitswesens dargestellt.

## Reihe 3: Berufliche Bildung

In dieser Reihe werden *jährlich* Angaben über die betriebliche Berufsausbildung veröffentlicht. Zusammenfassende Übersichten vermitteln Zeitreihen und die wichtigsten Eckdaten über die Auszubildenden und die Teilnehmer an einer beruflichen Ausbildung. Die aktuellen Zahlenangaben über Auszubildende und Abschlussprüfungen werden überwiegend in der Untergliederung nach Ausbildungsberufen nachgewiesen. Außerdem sind Daten über Ausbilder, Ausbildungsberater sowie die Teilnahme an Fortbildungsprüfungen zusammengestellt.

### S. 1: Berufliche Bildung 1978 - 1999

Diese Veröffentlichung enthält Zeitreihen mit Eckdaten (in Form absoluter Werte und Quoten) über Auszubildende, neu abgeschlossene Ausbildungsverträge, vorzeitige Lösungen, Abschluss-, Fortbildungs- und Umschulungsprüfungen sowie Ausbilder und Ausbildungsberater nach Ausbildungsbereichen und nach Ländern. Außerdem werden Zeitreihen zu Einzelberufen (für Auszubildende, neu abgeschlossenen Ausbildungsverträgen, vorzeitigen Lösungen und bestandenen Abschlussprüfungen) ab 1993 nachgewiesen. Ab diesem Zeitpunkt liegt der Berufsbildungsstatistik eine neue Berufssystematik zugrunde.

## Reihe 4: Hochschulen

### 4.1: Studierende an Hochschulen

Diese Veröffentlichung erscheint *jährlich* jeweils für das Wintersemester mit Angaben über die deutschen und ausländischen Studierenden und Studienanfänger in der Aufgliederung nach Hochschularten, Hochschulen und Bundesländern, sowie differenziert nach Studienfächern, angestrebter Abschlussprüfung und einigen anderen Merkmalen. Für die Studienanfänger erscheint eine entsprechende Veröffentlichung jeweils auch für das Sommersemester. Vorwegergebnisse mit den wichtigsten Eckzahlen zur Studentenstatistik werden semesterweise in einem Vorbericht bekannt gegeben.

### 4.2: Prüfungen an Hochschulen

Über die von Hochschulen und Prüfungsämtern gemeldeten Abschlussprüfungen wird *jährlich* berichtet. Darin enthalten sind auch Angaben über Alter, Staatsangehörigkeit, Hochschulen und Studiendauer der Absolventen. In der Veröffentlichung sind jeweils die Er-

gebnisse des Wintersemesters und des folgenden Sommersemesters zu einem Prüfungsjahr zusammengefasst.

### 4.3: Hochschulstatistische Kennzahlen

#### 4.3.1: Nichtmonetäre hochschulstatistische Kennzahlen

Diese Veröffentlichung enthält nichtmonetäre hochschulstatistische Kennzahlen für den Hochschulbereich in Form von Zeitreihen, die *jährlich* fortgeschrieben werden. Die Kennzahlen dienen vor allem der Hochschulplanung bei der Beschreibung und Bewertung aktueller Entwicklungen. Sie umfassen u. a. bevölkerungsbezogene Bildungsquoten (Studienberechtigte, Studienanfänger, Absolventen), Studenten-Personal-Relationen sowie Angaben zum Alter und zum Prüfungserfolg. Die Tabellen enthalten Bundes- und Landergebnisse, die teilweise nach Hochschularten und Fachgruppen untergliedert sind.

#### 4.3.2: Monetäre hochschulstatistische Kennzahlen

Diese Veröffentlichung enthält Kennzahlen, die auf der Basis der Ergebnisse der Jahresrechnungsstatistik der öffentlichen Haushalte und auf der Basis der Hochschulfinanzstatistik berechnet wurden, wie zum Beispiel die Hochschulausgaben je Einwohner und je Studierenden, Anteil der Hochschulausgaben am Gesamtetat und in Relation zum Bruttoinlandsprodukt. In der Gliederung nach Fachgruppen, Hochschularten und Ländern werden die laufenden Ausgaben (Grundmittel) je Studierenden, je Absolvent und je Professorenstelle dargestellt. Außerdem enthält dieser Band die Kennzahlen der Verwaltungseinnahmen und Drittmittel je Professorenstelle sowie die Ergebnisse der Berechnungen zu den Ausgaben und zum Personal der Hochschulen für Forschung und experimentelle Entwicklung.

### 4.4: Personal an Hochschulen

In der *jährlich* erscheinenden Veröffentlichung wird das wissenschaftliche, künstlerische, technische, Verwaltungs- und sonstige Personal an Hochschulen in der Gliederung nach Hochschularten, dienstrechtlicher Stellung und Fachgruppen nachgewiesen. Weiterhin enthält die Publikation Angaben über Habilitationen und Habilitierte.

### 4.5: Finanzen der Hochschulen

Diese *jährlich* erscheinende Reihe enthält Angaben über die Ausgaben und Einnahmen der Hochschulen in der Gliederung nach Ausgabe- und Einnahmearten, Hochschularten, Fachgruppen sowie nach Lehr- und Forschungsbereichen. Der Nachweis der Hochschulausgaben und -einnahmen erfolgt auch nach Bundesländern.

### 4.6: Gasthörer an Hochschulen

Diese Veröffentlichung erscheint *jährlich* jeweils für das Wintersemester mit Angaben über Gasthörer an deutschen Hochschulen in der Gliederung nach Hochschularten, Hochschulen und Ländern sowie nach Fachrichtungen und Altersgruppen. Weiterhin werden Angaben über ausländische Gasthörer nach Herkunftsländern gemacht.

## Reihe 5: Presse

(Die Berichterstattung wurde mit der Ausgabe 1994 eingestellt).

## Reihe 6: (unbesetzt)

## Reihe 7: Ausbildungsförderung nach dem Bundesausbildungsförderungsgesetz (BAföG)

In dieser Reihe werden *jährlich* Angaben über die Zahl der nach dem BAföG geförderten Schuler und Studenten, den finanziellen Aufwand, Art, Umfang und Höhe der Förderung sowie über den sozialen Hintergrund der Geförderten dargestellt.

## **Reihe 8: Aufstiegsförderung nach dem Aufstiegsfortbildungsförderungsgesetz (AFBG)**

In dieser Reihe werden jährlich Angaben über die Zahl der nach dem AFBG (auch so genannten Meister-BAföG) geförderten Voll- und Teilzeitfälle, den finanziellen Aufwand, Art, Umfang und Höhe der Förderung sowie nichtfinanzielle Merkmale der Geförderten darstellt. Hierzu gehören auch Angaben über den sozialen Hintergrund der Geförderten

## **Reihe S: Sonderbeiträge**

### **S. 1: Wissenschaftliches und künstlerisches Personal an Hochschulen 1989**

In dieser Veröffentlichung wird das wissenschaftlich und künstlerisch tätige Personal an Hochschulen in der Gliederung nach Hochschularten, Personal- und Fachgruppen sowie nach Lehr- und Forschungsbereichen nachgewiesen. Über die Angaben in der Reihe „Personal an Hochschulen“ hinausgehend, wurde eine Untergliederung nach wissenschaftlicher Qualifikation, sowie nach dem Alter vorgenommen.

Informationen über die Ausgaben der öffentlichen Haushalte für *Bildung, Wissenschaft und Kultur* werden in der Reihe 3.4, für *Soziale Sicherung und Gesundheit, Sport und Erholung* in Reihe 3.5 sowie für *Öffentliche und öffentlich geförderte Einrichtungen für Wissenschaft, Forschung und Entwicklung* in Reihe 3.6 der Fachserie 14 „Finanzen und Steuern“ veröffentlicht.

### **S. 2: Allgemeinbildende und berufliche Schulen 1950 bis 1999**

In dieser Veröffentlichung wird die Entwicklung von Schulen, Klassen, Schülern, Schulentlassenen, Lehrern und Unterrichtsstunden allgemein bildender und beruflicher Schulen für Bund und Länder nachgewiesen (s. Reihen 1 und 2). Dabei wurden im Zeitablauf neu hinzugekommene Schularten, die zunächst bestehenden Schularten zugerechnet wurden, nachträglich umgesetzt, so dass die Entwicklung weitgehend einheitlich dargestellt wird.

---

Ergänzend wird auf die thematische Querschnittsveröffentlichung **Bildung im Zahlenspiegel** (jährliche Erscheinungsfolge) hingewiesen, die Angaben über alle wichtigen Daten aus dem Bildungsbereich enthält.

---

**DI STATIS**  
wissen.nutzen.

**Statistisches Bundesamt**  
**Gustav-Stresemann-Ring 11**  
**65189 Wiesbaden**

Veröffentlichungen und Prospekte sind durch den Verlag Metzler-Poeschel, Verlagsauslieferung: SFG-Servicecenter Fachverlage GmbH, Postfach 43 43, 72774 Reutlingen, Tel. 0 70 71 / 93 53 50, erhältlich.





# DEUTSCHLAND UND DIE WELT IN ZAHLEN!

Jetzt neu:

**Das Statistische Jahrbuch 2002**

**Herausgeber: Statistisches Bundesamt**



Das Statistische Jahrbuch 2002 ist ein unverzichtbares Nachschlagewerk für alle, die sich zuverlässig über Strukturen und Entwicklungen im In- und Ausland informieren wollen.

Das Statistische Jahrbuch für die Bundesrepublik Deutschland bietet in 26 Kapiteln ausführliche Informationen zu demographischen, ökonomischen, sozialen und kulturellen Gegebenheiten und Entwicklungen in Deutschland.

Das Auslandsjahrbuch enthält umfangreiche, vergleichbare Angaben zu den Mitgliedsländern der Europäischen Union und bietet in internationalen Übersichten aufschlussreiche Daten zu nahezu allen Ländern der Erde.

## Statistisches Jahrbuch 2002

- für die Bundesrepublik Deutschland und das Ausland  
Beide Bände mit der CD-ROM in einem Schuber zum Vorzugspreis: EUR 80,50  
ISBN 3-8246-0656-9

## Als Einzelbände:

- für die Bundesrepublik Deutschland  
714 S., EUR 65,-  
ISBN 3-8246-0657-7
- für das Ausland  
368 S., EUR 29,-  
ISBN 3-8246-0658-5



- auf CD-ROM  
EUR 25,-  
ISBN 3-8246-0659-3

Erhältlich bei Ihrem Buchhändler und beim Verlag Metzler-Poeschel, Auslieferung SFG-Servicecenter Fachverlage, Postfach 43 43, 72774 Reutlingen, Telefon (0 70 71) 93 53 50, Telefax (0 70 71) 93 53 35, E-Mail: [destatis@s-f-g.com](mailto:destatis@s-f-g.com) oder direkt über den Internet-Shop des Statistischen Bundesamtes unter [www.destatis.de/shop](http://www.destatis.de/shop).