



Statistisches Bundesamt

Gesundheitswesen



Fachserie **12**

Reihe 2 *Gesamtdeutsche Ergebnisse!*

Meldepflichtige Krankheiten

1992

— **METZLER
POESCHEL** —

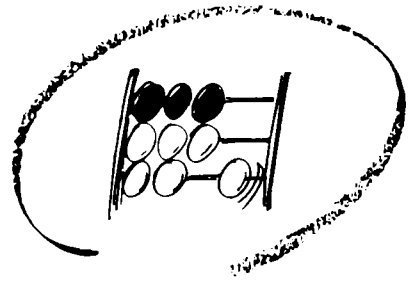

Statistisches Bundesamt

Gesundheitswesen

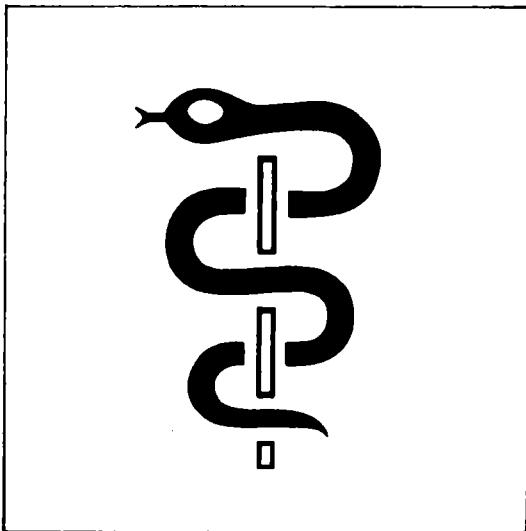

Fachserie **12**

Reihe 2

Meldepflichtige Krankheiten

1992

Statistisches Bundesamt
Bibliothek - Dokumentation - Archiv

**METZLER
POESCHEL**

Herausgeber:
Statistisches Bundesamt, Wiesbaden, Gustav-Stresemann-Ring 11

Postanschrift:
Statistisches Bundesamt
65180 Wiesbaden

Verlag:
Metzler-Poeschel Stuttgart

Verlagsauslieferung:
Hermann Leins GmbH & Co. KG
Postfach 1152
72125 Kusterdingen
Telefon: 07071/935350
Telex: 7 262 891 mepo d
Telefax: 07071/33653

Erscheinungsfolge: jährlich
Erschienen im Dezember 1993
Preis: DM 10,50
Bestellnummer: 2120200 - 92700

Copyright: Statistisches Bundesamt, Wiesbaden 1993

Vervielfältigung – außer für gewerbliche Zwecke – mit Quellenangabe gestattet

Inhalt

	Seite
Vorbemerkung	4
Erläuterungen zu den Statistiken	4
Schaubilder	6

Tabellenteil

1	Zeitreihen	
1.1	Erst- und Wiedererkrankte an aktiver Tuberkulose nach Diagnosegruppen	8
1.2	Gemeldete Erkrankte an Geschlechtskrankheiten nach Art der Erkrankung	9
1.3	Erkrankungen an ausgewählten meldepflichtigen übertragbaren Krankheiten	10
2	Tuberkulose 1992	
2.1	Zugänge an aktiver Tuberkulose nach Diagnose- und Altersgruppen	12
2.2	Zugänge an aktiver Tuberkulose der Atmungsorgane nach Diagnose- und Altersgruppen	
2.2.1	– Mit Nachweis von Tuberkulosebakterien.....	15
2.2.2	– Ohne Nachweis von Tuberkulosebakterien	17
2.3	Zugänge an aktiver Tuberkulose anderer Organe nach Diagnose- und Altersgruppen	19
2.4	Zugänge an aktiver Tuberkulose nach Diagnosegruppen und Ländern.....	21
2.5	Zugänge an aktiver Tuberkulose der Atmungsorgane nach Diagnosegruppen und Ländern	
2.5.1	– Mit Nachweis von Tuberkulosebakterien	24
2.5.2	– Ohne Nachweis von Tuberkulosebakterien	26
2.6	Zugänge an aktiver Tuberkulose anderer Organe nach Diagnosegruppen und Ländern	28
3	Geschlechtskrankheiten 1992	
	Gemeldete Erkrankte an Geschlechtskrankheiten nach Art der Erkrankung, Altersgruppen und Ländern	
3.1	– Insgesamt	30
3.2	– männlich	32
3.3	– weiblich	34
4	Sonstige meldepflichtige Krankheiten 1992	
4.1	Erkrankungen an sonstigen meldepflichtigen übertragbaren Krankheiten	36
4.2	Erkrankungen an ausgewählten meldepflichtigen übertragbaren Krankheiten nach Altersgruppen und Ländern	40
4.3	Sterbefälle an ausgewählten meldepflichtigen Krankheiten 1992 nach der Todesursachenstatistik	43
4.4	Bazillenausscheider	43

Angaben für die Bundesrepublik Deutschland nach dem Gebietsstand seit dem 03.10.1990.

Zeichenerklärung

- nichts vorhanden
- Zahlenwert unbekannt oder geheimzuhalten

Vorbemerkung

Das Statistische Bundesamt veröffentlicht jährlich in der vorliegenden Fachserie 12 Reihe 2 die Ergebnisse der Tuberkulosestatistik, der Statistik der Geschlechtskrankheiten und der Statistik der sonstigen meldepflichtigen Krankheiten. Beginnend mit Berichtsjahr 1990 werden auch Ergebnisse für die neuen Bundesländer in die Veröffentlichung eingearbeitet.

Ab dem Berichtsjahr 1991 basieren die Erhebungen der alten und neuen Länder auf einheitlichen Rechtsgrundlagen. Die Ergebnisdarstellung erfolgt ab dem Berichtsjahr 1991 grundsätzlich für Deutschland. Auch die Zeitreihen sollen nach und nach auf den neuen Gebietsstand umgestellt werden.

Erläuterung zu den Statistiken

Tuberkulosestatistik

Rechtsgrundlage

§ 5a des Gesetzes zur Verhütung und Bekämpfung übertragbarer Krankheiten beim Menschen (Bundesseuchengesetz) in der Fassung der Bekanntmachung vom 18. Dezember 1979 (BGBl. I S. 2262), zuletzt geändert durch Artikel 10 des 2. Statistikbereinigungsgesetzes vom 19. Dezember 1986 (BGBl. I S. 2555).

Periodizität

Jährliche Berichterstattung und Zusammenstellung der Ergebnisse.

Erhebungstatbestände

Zugänge von Erkrankungen an aktiver Tuberkulose der Atmungsorgane und anderer Organe nach Geschlecht, Alter, Ausländereigenschaft und Diagnosegruppen. Es werden nur die Zugänge (Erst- und Wiedererkrankte), nicht die Bestände, pro Berichtsperiode erfaßt.

Meldeweg/Aufbereitung

Die Statistik basiert auf den Mitteilungen meldepflichtiger Personen (in der Regel Ärzte) an die Gesundheitsämter (Tuberkulose-Fürsorgestellen).

Die Meldungen der Gesundheitsämter gehen — zum Teil über die obersten Gesundheitsbehörden der Bundesländer — an die Statistischen Landesämter.

Das Statistische Bundesamt erhält von diesen zusammengefaßte Ergebnisse in Tabellenform, aus denen es Bundesergebnisse konzentriert.

Veröffentlichung

Die Ergebnisse werden jährlich in der vorliegenden Fachserie veröffentlicht.

Statistik der Geschlechtskrankheiten

Rechtsgrundlage

Artikel 1 des Gesetzes zur Änderung des Gesetzes zur Bekämpfung der Geschlechtskrankheiten vom 25. August 1969 (BGBl. I S. 1351), geändert durch Artikel 11 des 2. Statistikbereinigungsgesetzes vom 19. Dezember 1986 (BGBl. I S. 2555).

Periodizität

Vierteljährliche und jährliche Berichterstattung; jährliche Aufbereitung und Zusammenstellung der Ergebnisse.

Erhebungstatbestände

Erkrankte nach Geschlecht, Alter und Art der Erkrankung.

Meldeweg/Aufbereitung

Die Statistik basiert auf den Mitteilungen meldepflichtiger Ärzte an die Gesundheitsämter.

Die Meldungen der Gesundheitsämter bzw. der Sanitätsämter der Bundeswehr gehen an die Statistischen Landesämter. Einige Statistische Landesämter bereiten selbst Landesergebnisse auf, die sie dem Statistischen Bundesamt maschinenlesbar übermitteln. Für die übrigen Bundesländer erfolgt die maschinelle Aufbereitung zentral im Statistischen Bundesamt. Die Ergebnisse dieser Aufbereitung werden mit den übermittelten Daten koordiniert und zu Bundesergebnissen konzentriert.

Veröffentlichung

Die Ergebnisse werden jährlich in der vorliegenden Fachserie veröffentlicht.

Sonstige Hinweise

Die Ergebnisse sind hinsichtlich ihrer Größenordnung und Entwicklung mit Vorbehalt zu betrachten, weil verschiedene Indizien darauf hindeuten, daß nicht alle Ärzte ihrer Meldepflicht nachkommen; ferner muß mit einer gewissen Zahl von Mehrfachzählungen gerechnet werden, weil ein Erkrankter mehrere Ärzte in Anspruch genommen haben kann.

Statistik der sonstigen meldepflichtigen Krankheiten

Rechtsgrundlage

§ 5a des Gesetzes zur Verhütung und Bekämpfung übertragbarer Krankheiten beim Menschen (Bundesseuchengesetz) in der Fassung der Bekanntmachung vom 18. Dezember 1979 (BGBl. I S. 2262), zuletzt geändert durch Artikel 10 des 2. Statistikbereinigungsgesetzes vom 19. Dezember 1986 (BGBl. I S. 2555).

Periodizität

Vierteljährliche und jährliche Berichterstattung und jährliche Zusammenstellung der Ergebnisse.

Erhebungstatbestände

Erkrankungs- und Sterbefälle an den in § 3 Abs. 1 und 2 bzw. Abs. 3 (nur Sterbefälle) des Bundesseuchengesetzes aufgeführten Krankheiten, Ausscheider von Erregern gemäß § 3 Abs. 4, Nr. 2 Buchstaben a und b, Ausbrüche von Krankheiten in Anstalten gemäß § 8 Bundesseuchengesetz.

Meldeweg/Aufbereitung

Die Statistik basiert auf den Mitteilungen meldepflichtiger Personen (in der Regel Ärzte) an die Gesundheitsämter. Die Meldungen der Gesundheitsämter gehen über die obersten Gesundheitsbehörden der Bundesländer an die Statistischen Landesämter.

Das Statistische Bundesamt erhält von diesen zusammengefaßte Ergebnisse in Tabellenform, aus denen es Bundesergebnisse konzentriert.

Veröffentlichung

Die Ergebnisse werden jährlich in der vorliegenden Fachserie veröffentlicht.

Sonstige Hinweise

Für das aktuelle Berichtsjahr können nur vorläufige Ergebnisse dargestellt werden. Bei der Beurteilung des Aussagewertes der Ergebnisse ist zu beachten, daß wegen Schwierigkeiten bei der Diagnosenstellung und der Erfassung nicht alle meldepflichtigen Erkrankungen berücksichtigt sind; die absoluten Werte der Neuerkrankungen sind daher ebenso wie die auf 100 000 Einwohner bezogenen Morbiditätsziffern mit Vorbehalten zu betrachten. Aussagen über die zeitliche Entwicklung sind jedoch möglich.

Ziffern, denen weniger als 50 Fälle zugrunde liegen, besitzen infolge zu großer Zufallsschwankungen keinen sicheren statistischen Aussagewert.

Die Angaben über die Sterbefälle an sonstigen meldepflichtigen Krankheiten für das Berichtsjahr 1992 wurden aus der Todesursachenstatistik übernommen.

Morbiditätsziffern je 100 000 Einwohner

Die Morbiditätsziffern werden aus dem jeweils letzten verfügbaren Stand der Bevölkerungsdaten berechnet.

Es ist deshalb möglich, daß — bedingt durch unterschiedliche Veröffentlichungstermine — die in dieser Fachserie ausgewiesenen Morbiditätsziffern geringfügig von denen abweichen, die in der Fachserie 12, Reihe 1 "Ausgewählte Zahlen für das Gesundheitswesen" bzw. in anderen Querschnittsveröffentlichungen dargestellt sind.

Inzidenz von ausgewählten meldepflichtigen Krankheiten

je 100 000 Einwohner

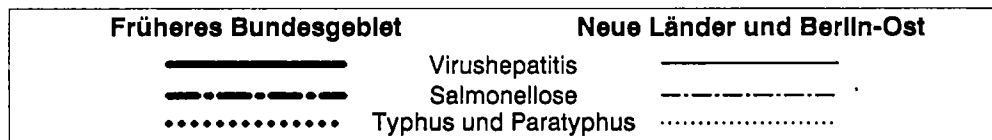

log. Maßstab

log. Maßstab

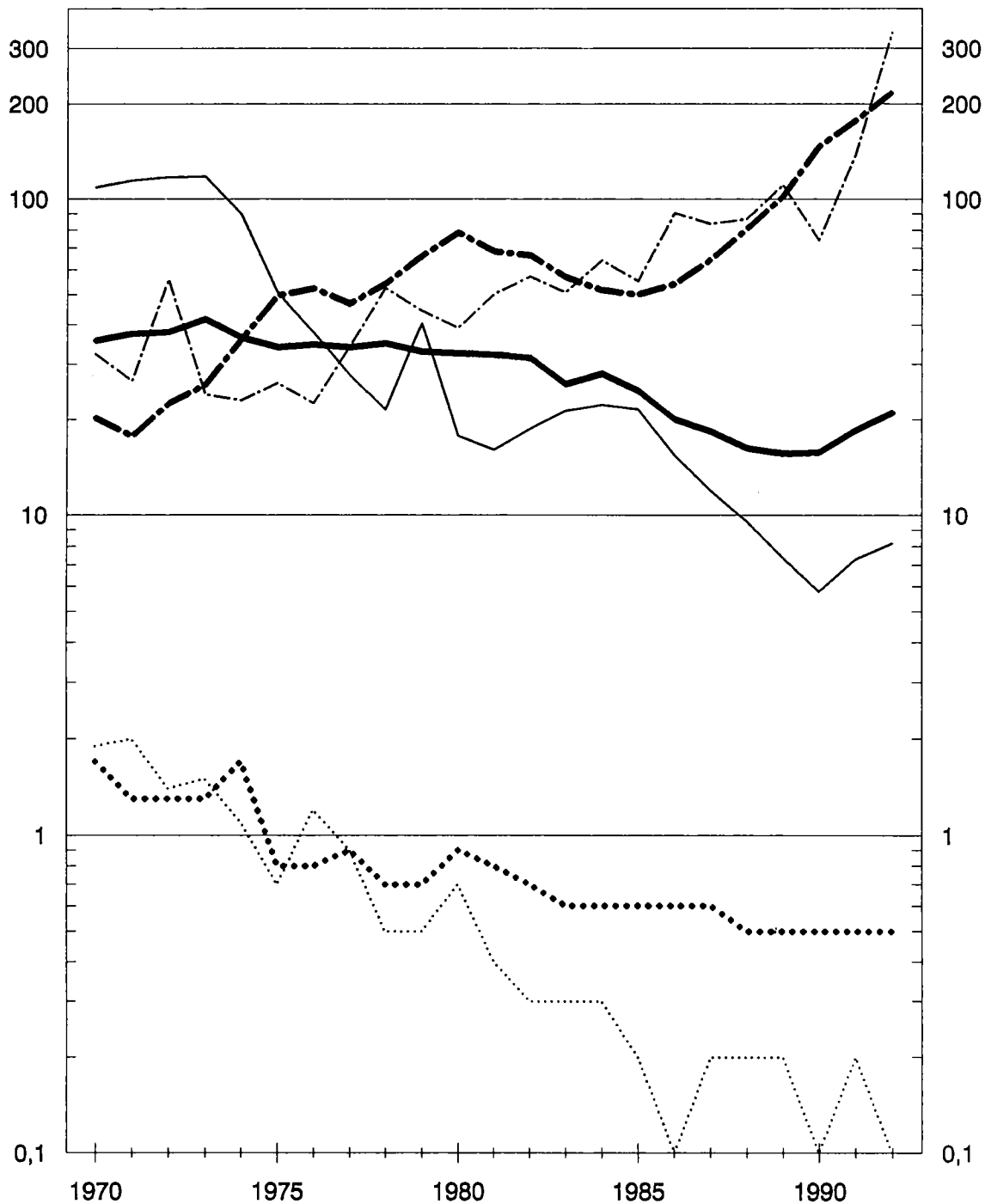

Statistisches Bundesamt VII-D

Inzidenz der Tuberkulose und Geschlechtskrankheiten

je 100 000 Einwohner

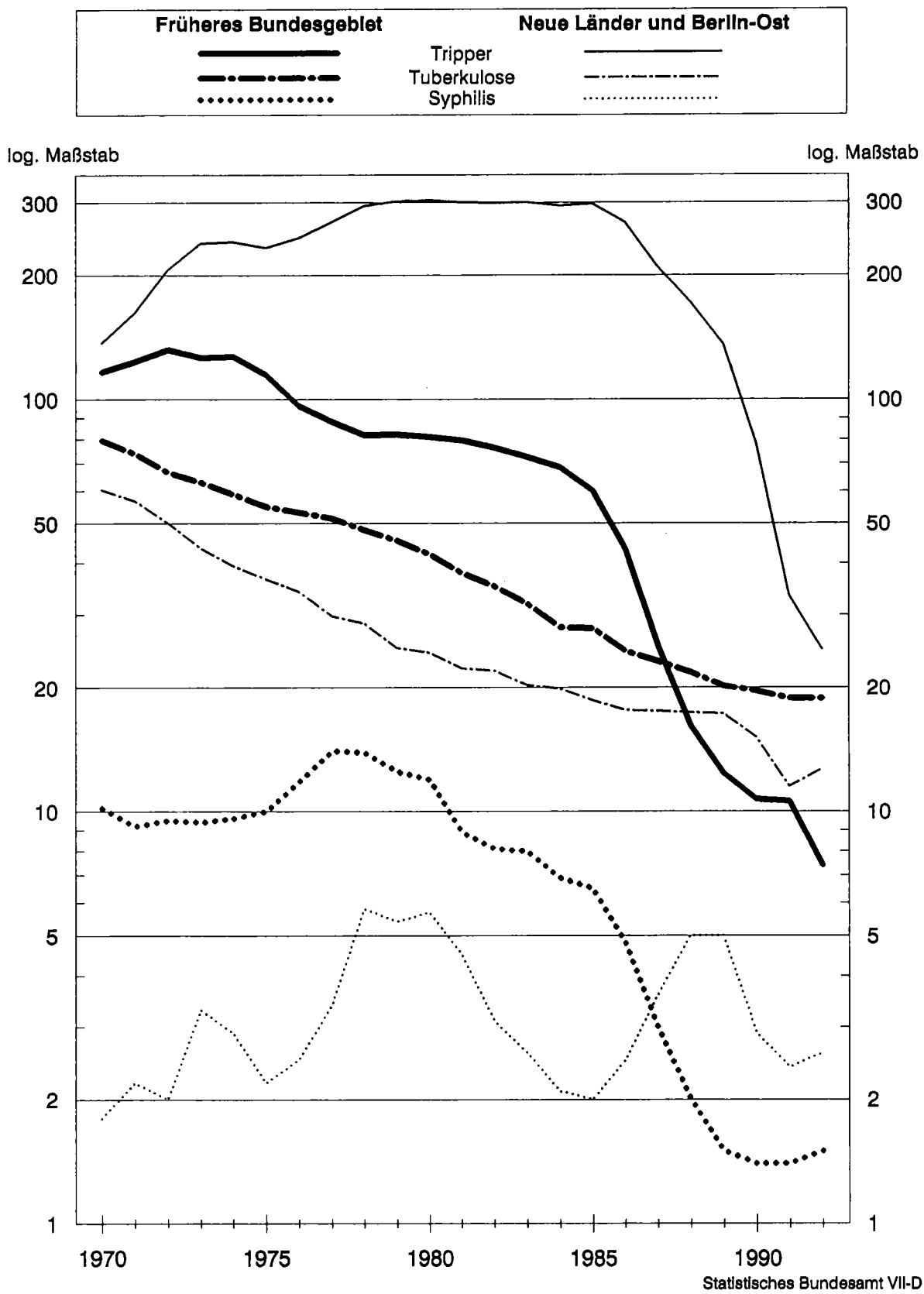

DEUTSCHLAND

1 ZEITREIHEN

1.1 Erst- und Wiedererkrankte an aktiver Tuberkulose nach Diagnosegruppen

Jahr Land	Tuberkulose									
	Insgesamt	der Atmungsorgane			anderer Organe	Insgesamt	der Atmungsorgane			anderer Organe
		zusammen	mit Nachweis von Tuberkulosebakterien	ohne Nachweis von Tuberkulosebakterien			zusammen	mit Nachweis von Tuberkulosebakterien	ohne Nachweis von Tuberkulosebakterien	
Anzahl							je 100 000 Einwohner			

Früheres Bundesgebiet

1949		157 352	136 285	35 812	100 473	21 067	343.6	297.6	78.2	219.4	46.0
1950		130 080	113 876	35 005	78 871	16 204	279.8	245.0	75.3	169.7	34.9
1951	-1)	124 761	108 269	34 822	73 447	16 492	265.5	230.4	74.1	156.3	35.1
1952		117 282	101 741	32 456	69 285	15 541	247.5	214.7	68.5	146.2	32.8
1953		115 613	100 169	32 194	67 975	15 444	229.5	198.8	63.9	134.9	30.7
1954		103 348	88 926	27 579	61 347	14 422	203.0	174.7	54.2	120.5	28.3
1955	-2)	98 643	84 230	26 497	57 733	14 413	191.9	163.9	51.6	112.3	28.0
1956		92 187	79 127	23 901	55 226	13 060	176.7	151.7	45.8	105.9	25.0
1957		87 719	75 543	23 314	52 229	12 176	163.4	140.8	43.5	97.3	22.7
1958		84 744	75 520	22 753	49 767	12 224	156.1	133.6	41.9	91.7	22.5
1959		77 926	66 945	20 976	45 969	10 981	142.0	122.0	38.2	83.8	20.0
1960		70 325	60 173	18 988	41 185	10 152	126.5	108.3	34.2	74.1	18.3
1961		65 040	55 256	17 474	37 782	9 784	115.7	98.3	31.1	67.2	17.4
1962		58 968	49 449	16 164	33 285	9 519	103.6	86.8	28.4	58.5	16.7
1963		57 305	48 503	16 165	32 338	8 802	99.5	84.2	28.1	56.2	15.3
1964		55 204	46 509	15 535	30 974	8 695	94.4	79.6	26.6	53.1	14.9
1965		55 010	46 513	15 285	31 228	8 497	93.2	78.8	25.9	52.9	14.4
1966	3)	55 023	47 008	15 799	31 209	8 015	101.1	86.4	29.0	57.3	14.7
1967		54 671	46 266	15 535	30 731	8 405	91.3	77.3	25.9	51.3	14.0
1968		51 786	44 116	15 010	29 106	7 670	85.8	73.1	24.8	48.3	12.7
1969		49 695	42 476	14 109	28 367	7 219	81.7	69.8	23.2	46.6	11.9
1970		48 262	41 459	14 475	26 984	6 803	79.6	68.4	23.9	44.5	11.2
1971		45 325	38 495	13 697	24 798	6 830	74.0	62.8	22.4	40.5	11.1
1972	4)	36 337	30 936	10 544	20 392	5 401	66.5	56.6	19.3	37.3	9.9
1973	4)	37 524	32 094	11 076	21 018	5 430	63.1	53.9	18.6	35.3	9.1
1974		36 551	31 068	10 951	20 117	5 483	58.9	50.1	17.6	32.4	8.8
1975		34 070	28 691	10 452	18 239	5 379	55.1	46.4	16.9	29.5	8.7
1976		32 857	28 277	10 525	17 752	4 580	53.3	45.8	17.1	28.8	7.4
1977		31 617	27 095	10 091	17 004	4 522	51.5	44.1	16.4	27.7	7.4
1978		29 536	25 216	9 474	15 742	4 320	48.2	41.1	15.4	25.7	7.0
1979		27 845	23 914	9 065	14 849	3 931	45.4	39.0	14.8	24.2	6.4
1980		25 924	22 236	8 604	13 632	3 688	42.1	36.1	14.0	22.1	6.0
1981		23 358	19 750	7 958	11 792	3 608	37.9	32.0	12.9	19.1	5.8
1982		21 727	18 516	7 571	10 945	3 211	35.2	30.0	12.3	17.8	5.2
1983		19 587	16 780	7 254	9 526	2 807	31.9	27.3	11.8	15.5	4.6
1984		17 137	14 692	6 649	8 043	2 445	28.0	24.0	10.9	13.1	4.0
1985		16 973	14 546	6 888	7 658	2 427	27.8	23.8	11.3	12.5	4.0
1986		14 976	13 002	6 542	6 460	1 974	24.5	21.3	10.7	10.6	3.2
1987		14 178	12 226	6 418	5 808	1 952	23.2	20.0	10.5	9.5	3.2
1988		13 379	11 561	6 254	5 307	1 818	21.8	18.8	10.2	8.6	3.0
1989		12 549	10 878	6 195	4 683	1 671	20.2	17.5	10.0	7.5	2.7
1990		12 184	10 641	6 246	4 395	1 543	19.6	17.1	10.1	7.1	2.5

Deutschland

1991	13 474	11 550	7 089	4 461	1 924	16.8	14.4	8.9	5.6	2.4
1992	14 113	12 097	7 620	4 477	2 016	17.4	14.9	9.4	5.5	2.5

davon (1992):

Baden-Württemberg	1 761	1 510	875	635	251	17.4	14.9	8.6	6.3	2.5
Bayern	2 385	2 127	1 254	873	258	20.3	18.1	10.7	7.4	2.2
Berlin	858	734	476	258	124	24.8	21.2	13.7	7.4	3.6
Brandenburg	322	281	192	89	41	12.6	11.0	7.5	3.5	1.6
Bremen	141	116	80	36	25	20.6	16.9	11.7	5.2	3.6
Hamburg	411	343	224	119	68	24.3	20.3	13.3	7.0	4.0
Hessen	1 161	995	607	388	166	19.6	16.8	10.2	6.6	2.8
Mecklenburg-Vorpommern	239	197	141	56	42	12.8	10.6	7.6	3.0	2.3
Niedersachsen	1 085	903	571	332	182	14.3	11.9	7.5	4.4	2.4
Nordrhein-Westfalen	3 319	2 825	1 858	967	494	18.8	16.0	10.5	5.5	2.8
Rheinland-Pfalz	653	572	351	221	81	16.8	14.7	9.0	5.7	2.1
Saarland	161	137	111	26	24	14.9	12.6	10.2	2.4	2.2
Sachsen	592	490	328	162	102	12.8	10.6	7.1	3.5	2.2
Sachsen-Anhalt	397	356	213	143	41	14.2	12.7	7.6	5.1	1.5
Schleswig-Holstein	380	302	196	106	78	14.2	11.3	7.3	4.0	2.9
Thüringen	248	209	143	66	39	9.7	8.2	5.6	2.6	1.5

1) Ohne Regierungsbezirke Südbaden, Südwürttemberg-Hohenzollern
(einschl. Lindau) und Saarland.

2) Ohne Saarland.

3) Ohne Hessen.

4) Ohne Niedersachsen und Kreis Schleswig.

DEUTSCHLAND

1 ZEITREIHEN

1.2 Gemeldete Erkrankte an Geschlechtskrankheiten nach Art der Erkrankung

Jahr Land	Insgesamt			Syphilis			Tripper			Übrige		
	Ins- gesamt	männ- lich	weib- lich	zu- sammen	männ- lich	weib- lich	zu- sammen	männ- lich	weib- lich	zu- sammen	männ- lich	weib- lich
Anzahl												
Früheres Bundesgebiet												
1971	81 884	58 762	23 122	5 685	3 954	1 711	75 855	54 552	21 303	364	256	108
1972	87 977	63 130	24 847	5 877	4 163	1 714	81 711	58 691	23 020	389	276	113
1973	84 616	61 157	23 459	5 847	4 186	1 661	78 431	56 712	21 719	338	259	79
1974	85 264	61 986	23 278	5 968	4 263	1 705	78 957	57 494	21 463	339	229	110
1975	77 511	56 573	20 938	6 206	4 477	1 729	70 964	51 855	19 109	341	241	100
1976	67 317	48 668	18 649	7 307	5 026	2 281	59 627	43 360	16 267	383	282	101
1977	63 248	45 667	17 581	8 592	6 064	2 528	54 277	39 324	14 953	379	279	100
1978	59 160	42 426	16 734	8 553	5 998	2 555	50 285	36 187	14 098	322	241	81
1979	58 393	42 064	16 329	7 662	5 383	2 279	50 421	36 436	13 985	310	245	65
1980	57 786	41 813	15 973	7 325	5 181	2 144	50 118	36 352	13 766	343	280	63
1981	54 896	39 921	14 975	6 502	4 054	1 448	49 014	35 558	13 456	380	309	71
1982	52 481	37 871	14 610	5 022	3 756	1 266	47 160	33 871	13 289	299	244	55
1983	49 813	35 455	14 358	4 938	3 678	1 260	44 539	31 504	13 035	336	273	63
1984	46 645	32 835	13 810	4 250	3 185	1 065	42 045	29 374	12 671	350	276	74
1985	40 968	27 937	13 031	3 991	2 869	1 122	36 710	24 873	11 837	267	195	72
1986	29 538	20 047	9 491	2 955	2 121	834	26 350	17 762	8 588	233	164	69
1987	17 457	11 587	5 870	1 852	1 251	601	15 473	10 242	5 231	132	94	38
1988	11 265	7 145	4 120	1 233	800	433	9 970	6 298	3 672	62	47	15
1989	8 740	5 634	3 106	961	643	318	7 718	4 941	2 777	61	50	11
1990	7 545	5 279	2 266	868	572	296	6 614	4 655	1 959	63	52	11

Deutschland

1991	13 509	9 202	4 307	1 268	832	436	12 162	8 309	3 853	79	61	18
1992	10 184	6 886	3 298	1 389	892	497	8 698	5 920	2 778	97	74	23

davon:

Baden-Württemberg	377	294	83	86	69	17	287	222	65	4	3	1
Bayern	679	519	160	146	100	46	526	412	114	7	7	-
Berlin	1 703	1 234	469	119	90	29	1 563	1 129	434	21	15	6
Brandenburg	792	517	275	41	29	12	746	484	262	5	4	1
Bremen	217	137	80	37	19	18	180	118	62	-	-	-
Hamburg	683	333	350	45	32	13	633	298	335	5	3	2
Hessen	805	505	300	87	51	36	711	449	262	7	5	2
Mecklenburg-Vorpommern ..	596	414	182	41	29	12	552	382	170	3	3	-
Niedersachsen	526	369	157	227	158	69	296	209	87	3	2	1
Nordrhein-Westfalen ..	839	573	266	196	115	81	637	452	185	6	6	-
Rheinland-Pfalz	194	143	51	38	28	10	154	113	41	2	2	-
Saarland	17	16	1	6	6	-	11	10	1	-	-	-
Sachsen	1 287	855	432	204	102	102	1 081	751	330	2	2	-
Sachsen-Anhalt	823	569	254	56	34	22	762	533	229	5	2	3
Schleswig-Holstein ...	204	110	94	22	11	11	180	98	82	2	1	1
Thüringen	442	298	144	38	19	19	379	260	119	25	19	6

Je 100 000 Einwohner

Früheres Bundesgebiet

1971	133.6	200.8	72.2	9.2	3.5	5.3	123.7	186.4	66.5	0.6	0.9	0.3
1972	142.3	213.7	76.9	9.5	14.1	5.3	132.1	198.6	71.3	0.6	0.9	0.3
1973	136.5	206.3	72.6	9.4	14.1	5.1	126.5	191.3	67.2	0.5	0.9	0.2
1974	137.4	208.9	71.9	9.6	14.4	5.3	127.2	193.8	66.3	0.5	0.8	0.3
1975	125.4	191.8	64.8	10.0	15.2	5.3	114.8	175.8	53.1	0.6	0.8	0.3
1976	109.1	165.6	57.7	11.8	17.1	7.1	96.6	147.5	50.4	0.6	1.0	0.3
1977	103.0	156.2	54.7	14.0	20.7	7.9	88.4	134.5	46.5	0.6	1.0	0.3
1978	96.5	145.2	52.1	13.9	20.5	8.0	82.0	123.9	43.9	0.5	0.8	0.3
1979	95.2	143.8	50.9	12.5	18.4	7.1	82.2	124.6	43.6	0.5	0.8	0.2
1980	93.6	141.8	49.5	11.9	17.6	6.7	81.2	123.2	42.7	0.6	0.9	0.2
1981	89.0	135.3	46.5	8.9	13.7	4.5	79.5	120.5	41.8	0.6	1.0	0.2
1982	85.1	128.5	45.4	8.1	12.7	3.9	76.5	114.9	41.3	0.5	0.8	0.2
1983	81.1	120.7	44.8	8.0	12.5	3.9	72.5	107.3	40.7	0.5	0.9	0.2
1984	76.0	112.0	43.1	6.9	10.9	3.3	68.5	100.2	39.6	0.6	0.9	0.2
1985	67.1	95.7	40.9	6.5	9.8	3.5	60.2	85.2	37.2	0.4	0.7	0.2
1986	48.4	68.7	29.8	4.8	7.3	2.6	43.2	60.9	27.0	0.4	0.6	0.2
1987	28.6	39.5	18.5	3.0	4.3	1.9	25.3	34.9	16.5	0.2	0.3	0.1
1988	18.3	24.2	12.9	2.0	2.7	1.4	16.2	21.3	11.5	0.1	0.2	0.0
1989	14.1	18.8	9.7	1.5	2.2	1.0	12.4	16.5	8.6	0.1	0.2	0.0
1990	12.2	17.7	7.0	1.4	1.9	0.9	10.7	15.6	6.1	0.1	0.2	0.0

Deutschland

1991	16.9	23.9	10.4	1.6	2.2	1.1	15.2	21.6	9.3	0.1	0.2	0.0
1992	12.6	17.5	7.9	1.7	2.3	1.2	10.7	15.1	6.7	0.1	0.2	0.1

davon:

Baden-Württemberg	3.7	5.9	1.6	0.8	1.4	0.3	2.8	4.5	1.3	0.0	0.1	0.0
Bayern	5.8	9.0	2.7	1.2	1.7	0.8	4.5	7.2	1.9	0.1	0.1	-
Berlin	49.1	74.5	25.9	3.4	5.4	1.6	45.1	68.2	24.0	0.6	0.9	0.3
Brandenburg	31.1	41.7	21.0	1.6	2.3	0.9	29.3	39.0	20.0	0.2	0.3	0.1
Bremen	31.6	41.5	22.5	5.4	5.8	5.1	26.2	35.8	17.4	-	-	-
Hamburg	40.4	41.1	39.8	2.7	4.0	1.5	37.5	36.8	38.1	0.3	0.4	0.2
Hessen	13.6	17.4	9.9	1.5	1.8	1.2	12.0	15.5	8.7	0.1	0.2	0.1
Mecklenburg-Vorpommern ..	32.0	45.4	19.1	2.2	3.2	1.3	29.6	41.9	17.8	0.2	0.3	-
Niedersachsen	6.9	10.0	4.0	3.0	4.3	1.8	3.9	5.7	2.2	0.0	0.1	0.0
Nordrhein-Westfalen ..	4.7	6.7	2.9	1.1	1.3	0.9	3.6	5.3	2.0	0.0	0.1	-
Rheinland-Pfalz	5.0	7.6	2.6	1.0	1.5	0.5	4.0	6.0	2.1	0.1	0.1	-
Saarland	1.6	3.0	0.2	0.6	1.1	-	1.0	1.9	0.2	-	-	-
Sachsen	27.7	38.8	17.7	4.4	4.6	4.2	23.3	34.1	13.5	0.0	0.1	-
Sachsen-Anhalt	29.4	42.4	17.5	2.0	2.5	1.5	27.2	39.7	15.8	0.2	0.1	0.2
Schleswig-Holstein ...	7.6	8.4	6.8	0.8	0.8	0.8	6.7	7.5	6.0	0.1	0.1	0.1
Thüringen	17.4	24.3	10.9	1.5	1.6	1.4	14.9	21.2	9.0	1.0	1.6	0.5

DEUTSCHLAND

1 ZEITREIHEN

1.3 Erkrankungen an ausgewählten meldepflichtigen übertragbaren Krankheiten
Anzahl

Jahr Land	Enteritis infectiosa 1)		Typhus abdomi- nalis	Para- typhus A, B u. C	Shi- gellen- ruhr	Meningitis/ Encephalitis		Diph- therie	Polio- mye- litis	Virushepatitis 2)		
	Salmo- nellose	übrige Formen				Meningo- kokken- Menin- gitis	übrige Formen			Hepa- titis A	Hepa- titis B	nicht be- stimmbare u. übrige Formen

Früheres Bundesgebiet

1946	1 352	.	22 406	6 102	3 244	989	.	142 788	947	.	.	.
1947 3)	3 711	.	19 827	12 361	4 141	1 238	.	91 718	3 296	.	.	.
1948 4)	2 071	.	12 581	6 196	2 076	1 070	.	62 616	5 826	.	.	.
1949 4)	3 059	.	8 606	5 943	1 280	958	.	50 050	2 152	.	.	.
1950	2 016	.	5 735	5 704	1 299	801	.	42 888	2 911	.	.	.
1951	2 473	.	4 268	5 557	1 514	957	.	28 411	1 603	.	.	.
1952	1 580	.	3 535	4 050	1 697	969	.	21 789	9 750	.	.	.
1953	3 484	.	3 760	4 068	2 571	969	.	19 037	2 418	.	.	.
1954	2 682	-a)	2 788	3 221	2 444	862	-a)	14 787	2 829	.	.	.
1955	3 907	.	3 223	3 940	5 994	1 081	.	12 236	3 155	.	.	.
1956	4 566	.	2 210	3 169	3 210	1 381	.	8 399	4 237	.	.	.
1957	2 838	.	2 141	2 926	3 530	848	.	6 744	2 402	.	.	.
1958	2 503	.	1 762	2 167	2 580	856	.	5 410	1 750	.	.	.
1959	3 481	.	1 864	2 792	5 461	709	.	3 526	2 114	.	.	.
1960	3 047	.	1 548	2 406	3 251	859	.	1 965	4 198	.	.	.
1961	2 889	.	1 355	2 263	2 805	960	.	1 317	4 673	.	.	.
1962	2 254	242	1 157	994	1 681	1 075	797	813	296	14 708	.	.
1963	5 118	321	1 112	1 147	1 930	1 835	1 560 b)	662	241	14 077	.	.
1964	4 020	382	997	1 095	4 251	1 473	2 205	637	54	17 126	.	.
1965	5 913	428	744	640	1 408	1 177	1 637	307	48	19 759	.	.
1966	7 189	418	1 015	739	1 142	1 285	2 731	201	17	21 472	.	.
1967	8 240	509	636	938	1 070	1 331	7 859	117	54	21 328	.	.
1968	6 926	191	601	527	966	1 065	3 900	367	59	20 938	.	.
1969	6 213	252	530	501	642	1 151	3 879	147	25	21 024	.	.
1970	12 410	437	477	540	542	1 800	4 987	57	15	21 770	.	.
1971	10 817	478	381	422	598	1 638	4 609	38	17	22 738	-c)	.
1972	13 842	616	385	394	593	1 577	4 940	34	15	23 321	.	.
1973	15 986	655	420	374	616	1 400	4 975	37	29	25 900	.	.
1974	22 243	715	753	292	494	1 474	6 228	17	18	22 597	.	.
1975	30 728	534	252	248	697	1 424	5 074	37	24	20 942	.	.
1976	32 262	893	276	235	759	1 186	5 347	88	40	21 355	.	.
1977	28 772	880	258	304	1 166	1 107	4 146	26	25	20 849	.	.
1978	33 215	394	242	194	2 737	1 195	4 614	20	13	21 400	.	.
1979	40 763	557	284	172	1 368	1 400	4 917	13	14	20 176	.	.
1980	48 537	863	352	212	1 272	1 145	4 975	19	7	7 302	5 313	7 396
1981	42 236	3 309	287	191	1 693	1 153	4 913	7	8	9 142	7 277	3 394
1982	40 977	5 393	231	196	1 466	953	4 531	30	3	9 049	7 317	3 003
1983	34 989	10 067	212	165	1 611	786	3 319	17	7	6 513	7 280	2 177
1984	31 701	15 313	205	134	1 637	778	3 938	8	2	7 906	7 042	2 189
1985	30 566	15 690	227	167	1 599	725	3 529	4	4	7 300	6 211	1 642
1986	33 271	19 508	230	153	1 635	658	3 299	6	6	5 934	5 112	1 211
1987	39 342	22 932	228	149	1 871	603	2 800	6	4	5 841	4 411	997
1988	49 564	22 715	199	126	1 739	529	3 839	3	1	5 713	3 942	751
1989	63 588	27 159	205	118	2 026	572	2 491	4	3	4 984	4 091	651
1990	91 237	30 652	194	126	1 869	558	2 193	2	2	5 102	4 145	851

Deutschland

1991	136 366	42 020	224	122	2 074	810	3 584	2	3	6 587	5 081	1 370
1992	195 378	51 191	213	120	2 339	818	3 413	1	2	6 990	5 987	2 188

davon (1992):

Baden-Württemberg	26 093	5 500	22	13	344	85	303	-	-	707	927	637
Bayern	31 932	5 427	41	25	735	66	352	-	1	572	569	250
Berlin	7 204	767	15	12	118	30	187	-	-	806	309	55
Brandenburg	11 078	1 187	3	3	42	37	310	-	-	126	104	26
Bremen	859	329	7	1	11	4	12	-	-	118	109	67
Hamburg	2 867	1 239	12	8	64	26	80	-	-	420	456	254
Hessen	11 225	1 498	34	9	66	45	135	-	-	634	634	133
Mecklenburg-Vorpommern	6 489	3 054	-	2	29	42	405	-	-	71	66	4
Niedersachsen	15 313	4 469	9	8	48	81	202	-	-	711	783	160
Nordrhein-Westfalen	31 490	13 727	47	30	172	201	508	-	1	2 025	1 243	363
Rheinland-Pfalz	11 828	3 179	12	9	139	42	110	1	-	204	350	108
Saarland	3 122	880	1	-	30	7	27	-	-	54	60	23
Sachsen	18 394	3 733	3	-	244	53	357	-	-	182	108	40
Sachsen-Anhalt	7 985	2 925	1	-	181	33	167	-	-	156	85	28
Schleswig-Holstein	4 230	1 096	2	-	14	29	64	-	-	128	122	37
Thüringen	5 269	2 181	4	-	102	37	194	-	-	76	62	3

1) Bis einschl. 1961 bakterielle Lebensmittelvergiftung
(einschl. Botulismus).

2) Von 1962-1979 Hepatitis infectiosa, ab 1980 Virushepatitis.

3) Ohne Saarland und Berlin (West).

4) Ohne Saarland.

a) Einschl. übrige Formen.

b) Ohne Saarland.

c) Einschl. Hepatitis B sowie nicht bestimmbare u. übrige Formen.

DEUTSCHLAND

1 ZEITREIHEN

1.3 Erkrankungen an ausgewählten meldepflichtigen übertragbaren Krankheiten
Je 100 000 Einwohner

Jahr Land	Enteritis infectiosa 1)		Typhus abdomi- nalis	Para- typhus A,B u. C	Shi- gellen- ruhr	Meningitis/ Encephalitis		Diph- therie	Polio- mye- litis	Virushepatitis 2)		
	Salmo- nellose	übrige Formen				Meningo- kokken- Menin- gitis	übrige Formen			Hepa- titis A	Hepa- titis B	nicht be- stimmbare u. übrige Formen
Früheres Bundesgebiet												
1946	3.1	.	51.8	14.1	7.5	2.3	.	330.2	2.2	.	.	.
1947 3)	8.4	.	45.0	28.1	9.4	2.8	.	208.1	7.5	.	.	.
1948 4)	4.4	.	26.6	13.1	4.4	2.3	.	132.2	12.3	.	.	.
1949 4)	6.3	.	17.8	12.3	2.7	2.0	.	103.7	4.5	.	.	.
1950	4.0	.	11.5	11.4	2.6	1.6	.	85.8	5.8	.	.	.
1951	4.9	.	8.4	11.0	3.0	1.9	.	56.2	3.2	.	.	.
1952	3.1	.	7.0	8.0	3.3	1.9	.	42.8	19.2	.	.	.
1953	6.8	.	7.3	7.9	5.0	1.9	.	37.1	4.7	.	.	.
1954	5.2	-a)	5.4	6.2	4.7	1.7	-a)	28.5	5.5	.	.	.
1955	7.5	.	6.2	7.5	11.4	2.1	.	23.4	6.0	.	.	.
1956	8.6	.	4.2	6.0	6.1	2.6	.	15.8	8.0	.	.	.
1957	5.3	.	4.0	5.5	6.6	1.6	.	12.6	4.5	.	.	.
1958	4.6	.	3.2	4.0	4.8	1.6	.	10.0	3.2	.	.	.
1959	6.3	.	3.4	5.1	10.0	1.3	.	6.4	3.9	.	.	.
1960	5.5	.	2.8	4.3	5.8	1.5	.	3.5	7.5	.	.	.
1961	5.1	.	2.4	4.0	5.0	1.7	.	2.3	8.3	.	.	.
1962	4.0	0.4	2.0	1.7	3.0	1.9	1.4	1.4	0.5	25.8	.	.
1963	8.9	0.6	1.9	2.0	3.4	3.2	2.8	b)	1.1	0.4	24.4	.
1964	6.9	0.7	1.7	1.9	7.4	2.5	3.8	1.1	0.1	29.3	.	.
1965	10.0	0.7	1.3	1.1	2.4	2.0	2.8	0.5	0.1	33.5	.	.
1966	12.1	0.7	1.7	1.2	1.9	2.2	4.6	0.3	0.0	36.0	.	.
1967	13.8	0.9	1.1	1.6	1.8	2.2	13.1	0.2	0.1	35.6	.	.
1968	11.5	0.3	1.0	0.9	1.6	1.8	6.5	0.6	0.1	34.8	.	.
1969	10.2	0.4	0.9	0.8	1.1	1.9	6.4	0.2	0.0	34.8	.	.
1970	20.3	0.7	0.8	0.9	0.9	2.9	8.1	0.1	0.0	35.6	.	.
1971	17.8	0.8	0.6	0.7	1.0	2.7	7.6	0.1	0.0	37.5	-c)	.
1972	22.5	1.0	0.6	0.6	1.0	2.6	8.0	0.1	0.0	37.9	.	.
1973	25.9	1.1	0.7	0.6	1.0	2.3	8.0	0.1	0.1	41.9	.	.
1974	35.9	1.2	1.2	0.5	0.8	2.4	10.0	0.0	0.0	36.4	.	.
1975	49.7	0.9	0.4	0.4	1.2	2.3	8.2	0.1	0.0	33.9	.	.
1976	52.3	1.4	0.4	0.4	1.2	1.9	8.7	0.1	0.1	34.6	.	.
1977	46.9	1.4	0.4	0.5	1.9	1.8	6.8	0.0	0.0	34.0	.	.
1978	54.2	0.6	0.4	0.3	4.5	1.9	7.5	0.0	0.0	34.9	.	.
1979	66.4	0.9	0.5	0.3	2.2	2.3	8.0	0.0	0.0	32.9	.	.
1980	78.6	1.4	0.6	0.3	2.1	1.9	8.0	0.0	0.0	11.8	8.6	12.0
1981	68.5	5.4	0.5	0.3	2.7	1.9	8.0	0.0	0.0	14.8	11.8	5.5
1982	66.5	8.7	0.4	0.3	2.4	1.5	7.4	0.1	0.0	14.7	11.9	4.9
1983	56.8	16.3	0.3	0.3	2.6	1.3	5.4	0.0	0.0	10.6	11.8	3.5
1984	51.7	25.0	0.3	0.2	2.7	1.3	6.4	0.0	0.0	12.9	11.5	3.6
1985	50.1	25.7	0.4	0.3	2.6	1.2	5.8	0.0	0.0	12.0	10.2	2.7
1986	54.4	31.9	0.4	0.3	2.7	1.1	5.4	0.0	0.0	9.7	8.4	2.0
1987	64.4	37.5	0.4	0.2	3.1	1.0	4.6	0.0	0.0	9.6	7.2	1.6
1988	80.7	37.0	0.3	0.2	2.8	0.9	6.2	0.0	0.0	9.3	6.4	1.2
1989	102.5	43.8	0.3	0.2	3.3	0.9	4.0	0.0	0.0	8.0	6.6	1.0
1990	147.0	49.4	0.3	0.2	3.0	0.9	3.5	0.0	0.0	8.2	6.7	1.4

Deutschland

1991	169.2	52.5	0.3	0.2	2.6	1.0	4.5	0.0	0.0	8.2	6.4	1.7
1992	241.3	63.2	0.3	0.1	2.9	1.0	4.2	0.0	0.0	8.6	7.4	2.7

davon (1992):

Baden-Württemberg	257.1	54.2	0.2	0.1	3.4	0.8	3.0	-	-	7.0	9.1	6.3
Bayern	271.3	46.1	0.3	0.2	6.2	0.6	3.0	-	0.0	4.9	4.8	2.1
Berlin	207.9	22.1	0.4	0.3	3.4	0.9	5.4	-	-	23.3	8.9	1.6
Brandenburg	434.7	46.6	0.1	0.1	1.6	1.5	12.2	-	-	4.9	4.1	1.0
Bremen	125.2	48.0	1.0	0.1	1.6	0.6	1.7	-	-	17.2	15.9	9.8
Hamburg	169.8	73.4	0.7	0.5	3.8	1.5	4.7	-	-	24.9	27.0	15.0
Hessen	189.5	25.3	0.6	0.2	1.1	0.8	2.3	-	-	10.7	10.7	2.2
Mecklenburg-Vorpommern	348.0	163.8	-	0.1	1.6	2.3	21.7	-	-	3.8	3.5	0.2
Niedersachsen	202.1	59.0	0.1	0.1	0.6	1.1	2.7	-	-	9.4	10.3	2.1
Nordrhein-Westfalen	178.1	77.6	0.3	0.2	1.0	1.1	2.9	-	0.0	11.5	7.0	2.1
Rheinland-Pfalz	304.8	81.9	0.3	0.2	3.6	1.1	2.8	0.0	-	5.3	9.0	2.8
Saarland	288.0	81.2	0.1	-	2.8	0.6	2.5	-	-	5.0	5.5	2.1
Sachsen	396.3	80.4	0.1	-	5.9	1.1	7.7	-	-	3.9	2.3	0.9
Sachsen-Anhalt	285.5	104.6	0.0	-	6.5	1.2	6.0	-	-	5.6	3.0	1.0
Schleswig-Holstein	157.9	40.9	0.1	-	0.5	1.1	2.4	-	-	4.8	4.6	1.4
Thüringen	207.0	85.7	0.2	-	4.0	1.5	7.6	-	-	3.0	2.4	0.1

1) Bis einschl. 1961 bakterielle Lebensmittelvergiftung

(einschl. Botulismus).

a) Einschl. übrige Formen.

b) Ohne Saarland.

2) Von 1962-1979 Hepatitis infectiosa, ab 1980 Virushepatitis.

c) Einschl. Hepatitis B sowie nicht bestimmbare u. übrige Formen.

3) Ohne Saarland und Berlin (West).

4) Ohne Saarland.

DEUTSCHLAND
2 TUBERKULOSE 1992

2.1 Zugänge an aktiver Tuberkulose nach Diagnose- und Altersgruppen
Insgesamt

Alter von ... bis unter ... Jahren	Geschlecht	Insgesamt		Tuberkulose der Atmungsorgane						Tuberkulose anderer Organe	
				zusammen		mit Nachweis von Tuberkulose- bakterien		ohne Nachweis von Tuberkulose- bakterien			
		ins- samt	dar. Aus- länder	zusam- men	dar. Aus- länder	zusam- men	dar. Aus- länder	zusam- men	dar. Aus- länder	zusam- men	dar. Aus- länder
Anzahl											
0 - 1	m	12	7	7	5	2	2	5	3	5	2
	w	9	5	6	3	4	1	2	2	3	2
	z	21	12	13	8	6	3	7	5	8	4
1 - 5	m	142	68	101	56	21	11	80	45	41	12
	w	145	75	103	61	29	20	74	41	42	14
	z	287	143	204	117	50	31	154	86	83	26
5 - 10	m	73	40	64	35	12	9	52	26	9	5
	w	60	40	52	36	8	6	44	30	8	4
	z	133	80	116	71	20	15	96	56	17	9
10 - 15	m	63	37	49	27	11	6	38	21	14	10
	w	78	55	58	41	20	14	38	27	20	14
	z	141	92	107	68	31	20	76	48	34	24
15 - 20	m	190	144	153	116	84	63	69	53	37	28
	w	178	108	156	92	76	50	80	42	22	16
	z	368	252	309	208	160	113	149	95	59	44
20 - 25	m	532	361	494	330	285	192	209	138	38	31
	w	377	203	325	170	196	99	129	71	52	33
	z	909	564	819	500	481	291	338	209	90	64
25 - 30	m	786	493	707	432	438	249	269	183	79	61
	w	455	198	388	153	235	89	153	64	67	45
	z	1 241	691	1 095	585	673	338	422	247	146	106
30 - 35	m	844	374	763	330	515	196	248	134	81	44
	w	426	159	356	123	215	70	141	53	70	36
	z	1 270	533	1 119	453	730	266	389	187	151	80
35 - 40	m	776	280	711	241	446	123	265	118	65	39
	w	369	111	308	85	195	46	113	39	61	26
	z	1 145	391	1 019	326	641	169	378	157	126	65
40 - 45	m	675	200	616	178	408	101	208	77	59	22
	w	276	97	208	63	113	27	95	36	68	34
	z	951	297	824	241	521	128	303	113	127	56
45 - 50	m	672	159	615	145	406	91	209	54	57	14
	w	241	70	178	43	93	16	85	27	63	27
	z	913	229	793	188	499	107	294	81	120	41
50 - 55	m	831	157	775	148	512	71	263	77	56	9
	w	287	62	225	50	113	18	112	32	62	12
	z	1 118	219	1 000	198	625	89	375	109	118	21
55 - 60	m	825	149	746	128	493	64	253	64	79	21
	w	268	51	188	31	109	8	79	23	80	20
	z	1 093	200	934	159	602	72	332	87	159	41
60 - 65	m	645	57	563	51	354	26	209	25	82	6
	w	298	38	209	31	129	16	80	15	89	7
	z	943	95	772	82	483	42	289	40	171	13
65 - 70	m	585	36	525	34	338	18	187	16	60	2
	w	343	22	247	20	167	17	80	3	96	2
	z	928	58	772	54	505	35	267	19	156	4
70 - 75	m	447	12	396	8	288	6	108	2	51	4
	w	377	14	286	10	202	6	84	4	91	4
	z	824	26	682	18	490	12	192	6	142	8
75 und mehr	m	852	30	783	27	565	18	218	9	69	3
	w	976	20	736	15	538	12	198	3	240	5
	z	1 828	50	1 519	42	1 103	30	416	12	309	8
Insgesamt	m	8 950	2 604	8 068	2 291	5 178	1 246	2 890	1 045	882	313
	w	5 163	1 328	4 029	1 027	2 442	515	1 587	512	1 134	301
	i	14 113	3 932	12 097	3 318	7 620	1 761	4 477	1 557	2 016	614

DEUTSCHLAND
2 TUBERKULOSE 1992
2.1 Zugänge an aktiver Tuberkulose nach Diagnose- und Altersgruppen
Insgesamt

Alter von ... bis unter ... Jahren		Insgesamt		Tuberkulose der Atmungsorgane						Tuberkulose anderer Organe			
				zusammen		mit Nachweis von Tuberkulose- bakterien		ohne Nachweis von Tuberkulose- bakterien					
		Geschlecht		ins- samt	dar. Aus- länder	zusam- men	dar. Aus- länder	zusam- men	dar. Aus- länder	zusam- men	dar. Aus- länder	zusam- men	dar. Aus- länder
Je 100 000 Einwohner													
0 - 1	m	2.8	22.6	1.6	16.1	0.5	6.5	1.2	9.7	1.2	6.5		
	w	2.2	17.7	1.5	10.6	1.0	3.5	0.5	7.1	0.7	7.1		
	z	2.5	20.2	1.6	13.5	0.7	5.1	0.8	8.4	1.0	6.7		
1 - 5	m	7.6	41.8	5.4	34.4	1.1	6.8	4.3	27.7	2.2	7.4		
	w	8.2	50.4	5.8	41.0	1.6	13.4	4.2	27.5	2.4	9.4		
	z	7.9	45.9	5.6	37.6	1.4	10.0	4.2	27.6	2.3	8.3		
5 - 10	m	3.3	21.8	2.9	19.0	0.5	4.9	2.3	14.1	0.4	2.7		
	w	2.8	24.1	2.5	21.6	0.4	3.6	2.1	18.0	0.4	2.4		
	z	3.1	22.9	2.7	20.3	0.5	4.3	2.2	16.0	0.4	2.6		
10 - 15	m	2.9	17.3	2.2	12.7	0.5	2.8	1.7	9.8	0.6	4.7		
	w	3.8	29.6	2.8	22.1	1.0	7.5	1.8	14.6	1.0	7.5		
	z	3.3	23.1	2.5	17.0	0.7	5.0	1.8	12.0	0.8	6.0		
15 - 20	m	8.8	52.8	7.1	42.5	3.9	23.1	3.2	19.4	1.7	10.3		
	w	8.7	46.3	7.6	39.5	3.7	21.5	3.9	18.0	1.1	6.9		
	z	8.8	49.8	7.4	41.1	3.8	22.3	3.6	18.8	1.4	8.7		
20 - 25	m	17.1	104.1	15.8	95.2	9.1	55.4	6.7	39.8	1.2	8.9		
	w	12.7	69.8	11.0	58.4	6.6	34.0	4.4	24.4	1.8	11.3		
	z	15.0	88.4	13.5	78.4	7.9	45.6	5.6	32.8	1.5	10.0		
25 - 30	m	21.4	120.2	19.2	105.4	11.9	60.7	7.3	44.6	2.2	14.9		
	w	13.3	71.2	11.3	55.0	6.9	32.0	4.5	23.0	2.0	16.2		
	z	17.5	100.4	15.4	85.0	9.5	49.1	5.9	35.9	2.1	15.4		
30 - 35	m	25.2	112.0	22.8	98.8	15.4	58.7	7.4	40.1	2.4	13.2		
	w	13.6	69.6	11.3	53.8	6.8	30.6	4.5	23.2	2.2	15.8		
	z	19.6	94.8	17.3	80.5	11.3	47.3	6.0	33.3	2.3	14.2		
35 - 40	m	26.3	98.8	24.1	85.0	15.1	43.4	9.0	41.6	2.2	13.8		
	w	13.1	46.5	10.9	35.6	6.9	19.3	4.0	16.3	2.2	10.9		
	z	19.9	74.9	17.7	62.4	11.1	32.4	6.6	30.1	2.2	12.4		
40 - 45	m	24.9	68.0	22.7	60.5	15.0	34.3	7.7	26.2	2.2	7.5		
	w	10.6	40.0	8.0	26.0	4.3	11.1	3.6	14.9	2.6	14.0		
	z	17.9	55.4	15.5	44.9	9.8	23.9	5.7	21.1	2.4	10.4		
45 - 50	m	28.0	60.8	25.6	55.5	16.9	34.8	8.7	20.7	2.4	5.4		
	w	10.4	41.1	7.7	25.2	4.0	9.4	3.7	15.9	2.7	15.9		
	z	19.4	53.0	16.8	43.5	10.6	24.8	6.2	18.8	2.5	9.5		
50 - 55	m	26.4	69.2	24.6	65.2	16.3	31.3	8.4	33.9	1.8	4.0		
	w	9.4	50.9	7.3	41.1	3.7	14.8	3.7	26.3	2.0	9.9		
	z	18.0	62.8	16.1	56.8	10.1	25.5	6.0	31.3	1.9	6.0		
55 - 60	m	33.6	97.9	30.4	84.1	20.1	42.0	10.3	42.0	3.2	13.8		
	w	10.9	64.8	7.6	39.4	4.4	10.2	3.2	29.2	3.2	25.4		
	z	22.2	86.7	19.0	68.9	12.2	31.2	6.7	37.7	3.2	17.8		
60 - 65	m	31.1	70.8	27.1	63.4	17.0	32.3	10.1	31.1	3.9	7.5		
	w	13.1	78.4	9.2	63.9	5.7	33.0	3.5	30.9	3.9	14.4		
	z	21.7	73.6	17.7	63.6	11.1	32.6	6.6	31.0	3.9	10.1		
65 - 70	m	39.3	85.7	35.3	81.0	22.7	42.9	12.6	38.1	4.0	4.8		
	w	14.9	65.7	10.7	59.7	7.2	50.7	3.5	9.0	4.2	6.0		
	z	24.4	76.9	20.3	71.6	13.3	46.4	7.0	25.2	4.1	5.3		
70 - 75	m	45.8	58.3	40.6	38.8	29.5	29.1	11.1	9.7	5.2	19.4		
	w	21.2	77.8	16.1	55.6	11.3	33.3	4.7	22.2	5.1	22.2		
	z	29.9	67.4	24.7	46.6	17.8	31.1	7.0	15.5	5.2	20.7		
75 und mehr	m	52.5	119.0	48.2	107.1	34.8	71.4	13.4	35.7	4.2	11.9		
	w	25.3	66.7	19.1	50.0	14.0	40.0	5.1	10.0	6.2	16.7		
	z	33.4	90.6	27.7	76.1	20.1	54.3	7.6	21.7	5.6	14.5		
Insgesamt	m	23.0	77.9	20.8	68.6	13.3	37.3	7.4	31.3	2.3	9.4		
	w	12.5	52.3	9.7	40.4	5.9	20.3	3.8	20.1	2.7	11.8		
	i	17.6	66.8	15.1	56.4	9.5	29.9	5.6	26.5	2.5	10.8		

DEUTSCHLAND

2 TUBERKULOSE 1992

2.1 Zugänge an aktiver Tuberkulose nach Diagnose- und Altersgruppen
Insgesamt

Alter von ... bis unter ... Jahren	Geschlecht	Insgesamt		Tuberkulose der Atmungsorgane						Tuberkulose anderer Organe	
				zusammen		mit Nachweis von Tuberkulose- bakterien		ohne Nachweis von Tuberkulose- bakterien			
		ins- samt	dar. Aus- länder	zusam- men	dar. Aus- länder	zusam- men	dar. Aus- länder	zusam- men	dar. Aus- länder	zusam- men	dar. Aus- länder
In % von allen Zugängen											
0 - 1	m	100.0	100.0	58.3	71.4	16.7	28.6	41.7	42.9	41.7	28.6
	w	100.0	100.0	66.7	60.0	44.4	20.0	22.2	40.0	33.3	40.0
	z	100.0	100.0	61.9	66.7	28.6	25.0	33.3	41.7	38.1	33.3
1 - 5	m	100.0	100.0	71.1	82.4	14.8	16.2	56.3	66.2	28.9	17.6
	w	100.0	100.0	71.0	81.3	20.0	26.7	51.0	54.7	29.0	18.7
	z	100.0	100.0	71.1	81.8	17.4	21.7	53.7	60.1	28.9	18.2
5 - 10	m	100.0	100.0	87.7	87.5	16.4	22.5	71.2	65.0	12.3	12.5
	w	100.0	100.0	86.7	90.0	13.3	15.0	73.3	75.0	13.3	10.0
	z	100.0	100.0	87.2	88.8	15.0	18.8	72.2	70.0	12.8	11.3
10 - 15	m	100.0	100.0	77.8	73.0	17.5	16.2	60.3	56.8	22.2	27.0
	w	100.0	100.0	74.4	74.5	25.6	25.5	48.7	49.1	25.6	25.5
	z	100.0	100.0	75.9	73.9	22.0	21.7	53.9	52.2	24.1	26.1
15 - 20	m	100.0	100.0	80.5	80.6	44.2	43.8	36.3	36.8	19.5	19.4
	w	100.0	100.0	87.6	85.2	42.7	46.3	44.9	38.9	12.4	14.8
	z	100.0	100.0	84.0	82.5	43.5	44.8	40.5	37.7	16.0	17.5
20 - 25	m	100.0	100.0	92.9	91.4	53.6	53.2	39.3	38.2	7.1	8.6
	w	100.0	100.0	86.2	83.7	52.0	48.8	34.2	35.0	13.8	16.3
	z	100.0	100.0	90.1	88.7	52.9	51.6	37.2	37.1	9.9	11.3
25 - 30	m	100.0	100.0	89.9	87.6	55.7	50.5	34.2	37.1	10.1	12.4
	w	100.0	100.0	85.3	77.3	51.6	44.9	33.6	32.3	14.7	22.7
	z	100.0	100.0	88.2	84.7	54.2	48.9	34.0	35.7	11.8	15.3
30 - 35	m	100.0	100.0	90.4	88.2	61.0	52.4	29.4	35.8	9.6	11.8
	w	100.0	100.0	83.6	77.4	50.5	44.0	33.1	33.3	16.4	22.6
	z	100.0	100.0	88.1	85.0	57.5	49.9	30.6	35.1	11.9	15.0
35 - 40	m	100.0	100.0	91.6	86.1	57.5	43.9	34.1	42.1	8.4	13.9
	w	100.0	100.0	83.5	76.6	52.8	41.4	30.6	35.1	16.5	23.4
	z	100.0	100.0	89.0	83.4	56.0	43.2	33.0	40.2	11.0	16.6
40 - 45	m	100.0	100.0	91.3	89.0	60.4	50.5	30.8	38.5	8.7	11.0
	w	100.0	100.0	75.4	64.9	40.9	27.8	34.4	37.1	24.6	35.1
	z	100.0	100.0	86.6	81.1	54.8	43.1	31.9	38.0	13.4	18.9
45 - 50	m	100.0	100.0	91.5	91.2	60.4	57.2	31.1	34.0	8.5	8.8
	w	100.0	100.0	73.9	61.4	38.6	22.9	35.3	38.6	26.1	38.6
	z	100.0	100.0	86.9	82.1	54.7	46.7	32.2	35.4	13.1	17.9
50 - 55	m	100.0	100.0	93.3	94.3	61.6	45.2	31.6	49.0	6.7	5.7
	w	100.0	100.0	78.4	80.6	39.4	29.0	39.0	51.6	21.6	19.4
	z	100.0	100.0	89.4	90.4	55.9	40.6	33.5	49.8	10.6	9.6
55 - 60	m	100.0	100.0	90.4	85.9	59.8	43.0	30.7	43.0	9.6	14.1
	w	100.0	100.0	70.1	60.8	40.7	15.7	29.5	45.1	29.9	39.2
	z	100.0	100.0	85.5	79.5	55.1	36.0	30.4	43.5	14.5	20.5
60 - 65	m	100.0	100.0	87.3	89.5	54.9	45.6	32.4	43.9	12.7	10.5
	w	100.0	100.0	70.1	81.6	43.3	42.1	26.8	39.5	29.9	18.4
	z	100.0	100.0	81.9	86.3	51.2	44.2	30.6	42.1	18.1	13.7
65 - 70	m	100.0	100.0	89.7	94.4	57.8	50.0	32.0	44.4	10.3	5.6
	w	100.0	100.0	72.0	90.9	48.7	77.3	23.3	13.6	28.0	9.1
	z	100.0	100.0	83.2	93.1	54.4	60.3	28.8	32.8	16.8	6.9
70 - 75	m	100.0	100.0	88.6	66.7	64.4	50.0	24.2	16.7	11.4	33.3
	w	100.0	100.0	75.9	71.4	53.6	42.9	22.3	28.6	24.1	28.6
	z	100.0	100.0	82.8	69.2	59.5	46.2	23.3	23.1	17.2	30.8
75 und mehr	m	100.0	100.0	91.9	90.0	66.3	60.0	25.6	30.0	8.1	10.0
	w	100.0	100.0	75.4	75.0	55.1	60.0	20.3	15.0	24.6	25.0
	z	100.0	100.0	83.1	84.0	60.3	60.0	22.8	24.0	16.9	16.0
Insgesamt	m	100.0	100.0	90.1	88.0	57.9	47.8	32.3	40.1	9.9	12.0
	w	100.0	100.0	78.0	77.3	47.3	38.8	30.7	38.6	22.0	22.7
	i	100.0	100.0	85.7	84.4	54.0	44.8	31.7	39.6	14.3	15.6

DEUTSCHLAND

2 TUBERKULOSE 1992

2.2 Zugänge an aktiver Tuberkulose der Atmungsorgane nach Diagnose- und Altersgruppen
2.2.1 Mit Nachweis von Tuberkulosebakterien

Alter von ... bis unter ... Jahren	Geschlecht	Tuberkulose der Atmungsorgane mit Nachweis von Tuberkulosebakterien		Davon			
				direkt mit Sputumausstrich		in sonstigem Material oder mit anderen Methoden	
		zusammen	dar.Ausländer	zusammen	dar.Ausländer	zusammen	dar.Ausländer
Anzahl							
0 - 1	m	2	2	-	-	2	2
	w	4	1	2	-	2	1
	z	6	3	2	-	4	3
1 - 5	m	21	11	7	3	14	8
	w	29	20	9	6	20	14
	z	50	31	16	9	34	22
5 - 10	m	12	9	4	4	8	5
	w	8	6	3	3	5	3
	z	20	15	7	7	13	8
10 - 15	m	11	6	7	5	4	1
	w	20	14	10	8	10	6
	z	31	20	17	13	14	7
15 - 20	m	84	63	58	42	26	21
	w	76	50	54	32	22	18
	z	160	113	112	74	48	39
20 - 25	m	285	192	180	119	105	73
	w	196	99	134	66	62	33
	z	481	291	314	185	167	106
25 - 30	m	438	249	272	152	166	97
	w	235	89	158	61	77	28
	z	673	338	430	213	243	125
30 - 35	m	515	196	348	131	167	65
	w	215	70	119	35	96	35
	z	730	266	467	166	263	100
35 - 40	m	446	123	315	81	131	42
	w	195	46	123	29	72	17
	z	641	169	438	110	203	59
40 - 45	m	408	101	267	71	141	30
	w	113	27	72	17	41	10
	z	521	128	339	88	182	40
45 - 50	m	406	91	265	56	141	35
	w	93	16	49	6	44	10
	z	499	107	314	62	185	45
50 - 55	m	512	71	313	38	199	33
	w	113	18	66	8	47	10
	z	625	89	379	46	246	43
55 - 60	m	493	64	310	32	183	32
	w	109	8	58	4	51	4
	z	602	72	368	36	234	36
60 - 65	m	354	26	220	14	134	12
	w	129	16	69	5	60	11
	z	483	42	289	19	194	23
65 - 70	m	338	18	195	7	143	11
	w	167	17	90	7	77	10
	z	505	35	285	14	220	21
70 - 75	m	288	6	169	2	119	4
	w	202	6	120	5	82	1
	z	490	12	289	7	201	5
75 und mehr	m	565	18	320	10	245	8
	w	538	12	300	7	238	5
	z	1 103	30	620	17	483	13
zusammen	m	5 178	1 246	3 250	767	1 928	479
	w	2 442	515	1 436	299	1 006	216
	i	7 620	1 761	4 686	1 066	2 934	695

DEUTSCHLAND

2 TUBERKULOSE 1992

2.2 Zugänge an aktiver Tuberkulose der Atmungsorgane nach Diagnose- und Altersgruppen
2.2.1 Mit Nachweis von Tuberkulosebakterien

Alter von ... bis unter ... Jahren	Geschlecht	Tuberkulose der Atmungsorgane mit Nachweis von Tuberkulosebakterien		Davon			
				direkt mit Sputumausstrich		in sonstigem Material oder mit anderen Methoden	
		zusammen	dar. Ausländer	zusammen	dar. Ausländer	zusammen	dar. Ausländer
Je 100 000 Einwohner							
0 - 1	m	0.5	6.5	-	-	0.5	6.5
	w	1.0	3.5	0.5	-	0.5	3.5
	z	0.7	5.1	0.2	-	0.5	5.1
1 - 5	m	1.1	6.8	0.4	1.8	0.7	4.9
	w	1.6	13.4	0.5	4.0	1.1	9.4
	z	1.4	10.0	0.4	2.9	0.9	7.1
5 - 10	m	0.5	4.9	0.2	2.2	0.4	2.7
	w	0.4	3.6	0.1	1.8	0.2	1.8
	z	0.5	4.3	0.2	2.0	0.3	2.3
10 - 15	m	0.5	2.8	0.3	2.3	0.2	0.5
	w	1.0	7.5	0.5	4.3	0.5	3.2
	z	0.7	5.0	0.4	3.3	0.3	1.8
15 - 20	m	3.9	23.1	2.7	15.4	1.2	7.7
	w	3.7	21.5	2.6	13.7	1.1	7.7
	z	3.8	22.3	2.7	14.6	1.1	7.7
20 - 25	m	9.1	55.4	5.8	34.3	3.4	21.0
	w	6.6	34.0	4.5	22.7	2.1	11.3
	z	7.9	45.6	5.2	29.0	2.7	16.6
25 - 30	m	11.9	60.7	7.4	37.1	4.5	23.7
	w	6.9	32.0	4.6	21.9	2.2	10.1
	z	9.5	49.1	6.1	31.0	3.4	18.2
30 - 35	m	15.4	58.7	10.4	39.2	5.0	19.5
	w	6.8	30.6	3.8	15.3	3.1	15.3
	z	11.3	47.3	7.2	29.5	4.1	17.8
35 - 40	m	15.1	43.4	10.7	28.6	4.4	14.8
	w	6.9	19.3	4.4	12.1	2.6	7.1
	z	11.1	32.4	7.6	21.1	3.5	11.3
40 - 45	m	15.0	34.3	9.8	24.1	5.2	10.2
	w	4.3	11.1	2.8	7.0	1.6	4.1
	z	9.8	23.9	6.4	16.4	3.4	7.5
45 - 50	m	16.9	34.8	11.0	21.4	5.9	13.4
	w	4.0	9.4	2.1	3.5	1.9	5.9
	z	10.6	24.8	6.7	14.4	3.9	10.4
50 - 55	m	16.3	31.3	9.9	16.7	6.3	14.5
	w	3.7	14.8	2.2	6.6	1.5	8.2
	z	10.1	25.5	6.1	13.2	4.0	12.3
55 - 60	m	20.1	42.0	12.6	21.0	7.5	21.0
	w	4.4	10.2	2.4	5.1	2.1	5.1
	z	12.2	31.2	7.5	15.6	4.8	15.6
60 - 65	m	17.0	32.3	10.6	17.4	6.5	14.9
	w	5.7	33.0	3.0	10.3	2.6	22.7
	z	11.1	32.6	6.6	14.7	4.5	17.8
65 - 70	m	22.7	42.9	13.1	16.7	9.6	26.2
	w	7.2	50.7	3.9	20.9	3.3	29.9
	z	13.3	46.4	7.5	18.6	5.8	27.9
70 - 75	m	29.5	29.1	17.3	9.7	12.2	19.4
	w	11.3	33.3	6.7	27.8	4.6	5.6
	z	17.8	31.1	10.5	18.1	7.3	13.0
75 und mehr	m	34.8	71.4	19.7	39.7	15.1	31.7
	w	14.0	40.0	7.8	23.3	6.2	16.7
	z	20.1	54.3	11.3	30.8	8.8	23.6
zusammen	m	13.3	37.3	8.4	23.0	5.0	14.3
	w	5.9	20.3	3.5	11.8	2.4	8.5
	i	9.5	29.9	5.8	18.1	3.7	11.8

DEUTSCHLAND
2 TUBERKULOSE 1992

2.2 Zugänge an aktiver Tuberkulose der Atmungsorgane nach Diagnose- und Altersgruppen
2.2.2 Ohne Nachweis von Tuberkulosebakterien

Alter von ... bis unter ... Jahren	Geschlecht	Tuberkulose der Atmungsorgane ohne Nachweis von Tuberkulosebakterien		Davon					
		Primärtuberkulose (ausgenommen Pleuritis tuberculosa)		Pleuritis tuberculosa		postprimäre Tuberkulose (ausgenommen Pleuritis tuberculosa)			
		zusam- men	dar. Aus- länder	zusam- men	dar. Aus- länder	zusam- men	dar. Aus- länder	zusam- men	dar. Aus- länder
Anzahl									
0 - 1	m	5	3	-	-	-	-	5	3
	w	2	2	1	1	-	-	1	1
	z	7	5	1	1	-	-	6	4
1 - 5	m	80	45	59	35	1	-	20	10
	w	74	41	54	32	-	-	20	9
	z	154	86	113	67	1	-	40	19
5 - 10	m	52	26	34	14	1	1	17	11
	w	44	30	29	20	-	-	15	10
	z	96	56	63	34	1	1	32	21
10 - 15	m	38	21	23	11	3	1	12	9
	w	38	27	17	12	5	3	16	12
	z	76	48	40	23	8	4	28	21
15 - 20	m	69	53	11	6	20	16	38	31
	w	80	42	19	9	11	6	50	27
	z	149	95	30	15	31	22	88	58
20 - 25	m	209	138	27	14	45	24	137	100
	w	129	71	22	8	23	11	84	52
	z	338	209	49	22	68	35	221	152
25 - 30	m	269	183	35	24	39	19	195	140
	w	153	64	19	5	23	8	111	51
	z	422	247	54	29	62	27	306	191
30 - 35	m	248	134	39	17	31	14	178	103
	w	141	53	21	2	20	6	100	45
	z	389	187	60	19	51	20	278	148
35 - 40	m	265	118	40	11	31	11	194	96
	w	113	39	19	3	8	2	86	34
	z	378	157	59	14	39	13	280	130
40 - 45	m	208	77	28	7	25	7	155	63
	w	95	36	16	4	4	2	75	30
	z	303	113	44	11	29	9	230	93
45 - 50	m	209	54	32	2	27	10	150	42
	w	85	27	12	2	10	1	63	24
	z	294	81	44	4	37	11	213	66
50 - 55	m	263	77	41	4	30	7	192	66
	w	112	32	19	5	15	3	78	24
	z	375	109	60	9	45	10	270	90
55 - 60	m	253	64	39	2	29	6	185	56
	w	79	23	20	5	4	-	55	18
	z	332	87	59	7	33	6	240	74
60 - 65	m	209	25	37	2	28	2	144	21
	w	80	15	10	-	8	1	62	14
	z	289	40	47	2	36	3	206	35
65 - 70	m	187	16	32	3	18	1	137	12
	w	80	3	15	-	6	-	59	3
	z	267	19	47	3	24	1	196	15
70 - 75	m	108	2	25	-	9	-	74	2
	w	84	4	13	-	8	-	63	4
	z	192	6	38	-	17	-	137	6
75 und mehr	m	218	9	29	-	38	2	151	7
	w	198	3	40	-	20	1	138	2
	z	416	12	69	-	58	3	289	9
zusammen	m	2 890	1 045	531	152	375	121	1 984	772
	w	1 587	512	346	108	165	44	1 076	360
	i	4 477	1 557	877	260	540	165	3 060	1 132

DEUTSCHLAND
2 TUBERKULOSE 1992

2.2 Zugänge an aktiver Tuberkulose der Atmungsorgane nach Diagnose- und Altersgruppen
2.2.2 Ohne Nachweis von Tuberkulosebakterien

Alter von ... bis unter ... Jahren	Geschlecht	Tuberkulose der Atmungsorgane ohne Nachweis von Tuberkulosebakterien		Davon					
				Primärtuberkulose (ausgenommen Pleuritis tuberculosa)		Pleuritis tuberculosa		postprimäre Tuberkulose (ausgenommen Pleuritis tuberculosa)	
		zusam- men	dar. Aus- länder	zusam- men	dar. Aus- länder	zusam- men	dar. Aus- länder	zusam- men	dar. Aus- länder
Je 100 000 Einwohner									
0 - 1	m	1.2	9.7	-	-	-	-	1.2	9.7
	w	0.5	7.1	0.2	3.5	-	-	0.2	3.5
	z	0.8	8.4	0.1	1.7	-	-	0.7	6.7
1 - 5	m	4.3	27.7	3.1	21.5	0.1	-	1.1	6.2
	w	4.2	27.5	3.0	21.5	-	-	1.1	6.0
	z	4.2	27.6	3.1	21.5	0.0	-	1.1	6.1
5 - 10	m	2.3	14.1	1.5	7.6	0.0	0.5	0.8	6.0
	w	2.1	18.0	1.4	12.0	-	-	0.7	6.0
	z	2.2	16.0	1.4	9.7	0.0	0.3	0.7	6.0
10 - 15	m	1.7	9.8	1.1	5.2	0.1	0.5	0.5	4.2
	w	1.8	14.6	0.8	6.5	0.2	1.6	0.8	6.5
	z	1.8	12.0	0.9	5.8	0.2	1.0	0.7	5.3
15 - 20	m	3.2	19.4	0.5	2.2	0.9	5.9	1.8	11.4
	w	3.9	18.0	0.9	3.9	0.5	2.6	2.4	11.6
	z	3.6	18.8	0.7	3.0	0.7	4.3	2.1	11.5
20 - 25	m	6.7	39.8	0.9	4.0	1.4	6.9	4.4	28.8
	w	4.4	24.4	0.7	2.7	0.8	3.8	2.8	17.9
	z	5.6	32.8	0.8	3.4	1.1	5.5	3.6	23.8
25 - 30	m	7.3	44.6	1.0	5.9	1.1	4.6	5.3	34.1
	w	4.5	23.0	0.6	1.8	0.7	2.9	3.2	18.3
	z	5.9	35.9	0.8	4.2	0.9	3.9	4.3	27.8
30 - 35	m	7.4	40.1	1.2	5.1	0.9	4.2	5.3	30.8
	w	4.5	23.2	0.7	0.9	0.6	2.6	3.2	19.7
	z	6.0	33.3	0.9	3.4	0.8	3.6	4.3	26.3
35 - 40	m	9.0	41.6	1.4	3.9	1.1	3.9	6.6	33.9
	w	4.0	16.3	0.7	1.3	0.3	0.8	3.0	14.2
	z	6.6	30.1	1.0	2.7	0.7	2.5	4.9	24.9
40 - 45	m	7.7	26.2	1.0	2.4	0.9	2.4	5.7	21.4
	w	3.6	14.9	0.6	1.7	0.2	0.8	2.9	12.4
	z	5.7	21.1	0.8	2.1	0.5	1.7	4.3	17.3
45 - 50	m	8.7	20.7	1.3	0.8	1.1	3.8	6.2	16.1
	w	3.7	15.9	0.5	1.2	0.4	0.6	2.7	14.1
	z	6.2	18.8	0.9	0.9	0.8	2.5	4.5	15.3
50 - 55	m	8.4	33.9	1.3	1.8	1.0	3.1	6.1	29.1
	w	3.7	26.3	0.6	4.1	0.5	2.5	2.5	19.7
	z	6.0	31.3	1.0	2.6	0.7	2.9	4.3	25.8
55 - 60	m	10.3	42.0	1.6	1.3	1.2	3.9	7.5	36.8
	w	3.2	29.2	0.8	6.4	0.2	-	2.2	22.9
	z	6.7	37.7	1.2	3.0	0.7	2.6	4.9	32.1
60 - 65	m	10.1	31.1	1.8	2.5	1.3	2.5	6.9	26.1
	w	3.5	30.9	0.4	-	0.4	2.1	2.7	28.9
	z	6.6	31.0	1.1	1.6	0.8	2.3	4.7	27.1
65 - 70	m	12.6	38.1	2.2	7.1	1.2	2.4	9.2	28.6
	w	3.5	9.0	0.6	-	0.3	-	2.6	9.0
	z	7.0	25.2	1.2	4.0	0.6	1.3	5.2	19.9
70 - 75	m	11.1	9.7	2.6	-	0.9	-	7.6	9.7
	w	4.7	22.2	0.7	-	0.4	-	3.5	22.2
	z	7.0	15.5	1.4	-	0.6	-	5.0	15.5
75 und mehr	m	13.4	35.7	1.8	-	2.3	7.9	9.3	27.8
	w	5.1	10.0	1.0	-	0.5	3.3	3.6	6.7
	z	7.6	21.7	1.3	-	1.1	5.4	5.3	16.3
zusammen	m	7.4	31.3	1.4	4.5	1.0	3.6	5.1	23.1
	w	3.8	20.1	0.8	4.2	0.4	1.7	2.6	14.2
	i	5.6	26.5	1.1	4.4	0.7	2.8	3.8	19.2

DEUTSCHLAND

2 TUBERKULOSE 1992

2.3 Zugänge an aktiver Tuberkulose anderer Organe nach Diagnose- und Altersgruppen

Alter von ... bis unter ... Jahren		Tuberkulose anderer Organe		Davon									
				Tuberkulose der Meningen		Tuberkulose des Urogenital- traktes		Tuberkulose der Knochen und Gelenke		Tuberkulose der peripheren Lymphknoten		Tuberkulose der sonstigen Organe	
		zu- sam- men	dar. Aus- Län- der	zu- sam- men	dar. Aus- Län- der	zu- sam- men	dar. Aus- Län- der	zu- sam- men	dar. Aus- Län- der	zu- sam- men	dar. Aus- Län- der	zu- sam- men	dar. Aus- Län- der
Anzahl													
0 - 1	M	5	2	-	-	1	-	-	-	2	1	2	1
	F	3	2	-	-	-	-	-	-	3	2	-	-
	Z	8	4	-	-	1	-	-	-	5	3	2	1
1 - 5	M	41	12	1	1	-	-	6	-	33	10	1	1
	F	42	14	2	2	1	-	1	-	34	11	4	1
	Z	83	26	3	3	1	-	7	-	67	21	5	2
5 - 10	M	9	5	-	-	-	-	-	-	7	4	2	1
	F	8	4	-	-	1	-	-	-	7	4	-	-
	Z	17	9	-	-	1	-	-	-	14	8	2	1
10 - 15	M	14	10	1	1	-	-	-	-	11	8	2	1
	F	20	14	-	-	2	2	3	2	10	6	5	4
	Z	34	24	1	1	2	2	3	2	21	14	7	5
15 - 20	M	37	28	2	2	2	1	3	-	24	19	6	6
	F	22	16	2	2	1	1	4	4	12	9	3	-
	Z	59	44	4	4	3	2	7	4	36	28	9	6
20 - 25	M	38	31	1	-	6	5	1	1	22	18	8	7
	F	52	33	2	1	9	4	6	3	28	21	7	4
	Z	90	64	3	1	15	9	7	4	50	39	15	11
25 - 30	M	79	61	2	1	11	8	12	11	47	35	7	6
	F	67	45	2	2	9	4	6	4	43	31	7	4
	Z	146	106	4	3	20	12	18	15	90	66	14	10
30 - 35	M	81	44	3	-	21	10	10	7	33	17	14	10
	F	70	36	2	1	15	4	4	1	30	19	19	11
	Z	151	80	5	1	36	14	14	8	63	36	33	21
35 - 40	M	65	39	2	1	18	5	7	3	24	22	14	8
	F	61	26	1	-	18	2	4	3	30	17	8	4
	Z	126	65	3	1	36	7	11	6	54	39	22	12
40 - 45	M	59	22	-	-	26	5	6	4	14	8	13	5
	F	68	34	3	2	19	4	6	3	35	22	5	3
	Z	127	56	3	2	45	9	12	7	49	30	18	8
45 - 50	M	57	14	3	-	29	6	8	2	14	6	3	-
	F	63	27	1	-	23	4	5	-	25	18	9	5
	Z	120	41	4	-	52	10	13	2	39	24	12	5
50 - 55	M	56	9	3	-	23	1	12	1	10	3	8	4
	F	62	12	2	-	20	2	3	1	31	8	6	1
	Z	118	21	5	-	43	3	15	2	41	11	14	5
55 - 60	M	79	21	2	2	41	7	14	3	15	6	7	3
	F	80	20	5	2	30	3	5	1	33	11	7	3
	Z	159	41	7	4	71	10	19	4	48	17	14	6
60 - 65	M	82	6	1	-	45	3	12	1	12	-	12	2
	F	89	7	1	-	34	-	10	-	34	7	10	-
	Z	171	13	2	-	79	3	22	1	46	7	22	2
65 - 70	M	60	2	1	-	35	-	11	-	9	2	4	-
	F	96	2	2	-	23	-	15	-	38	2	18	-
	Z	156	4	3	-	58	-	26	-	47	4	22	-
70 - 75	M	51	4	2	-	28	1	7	2	9	1	5	-
	F	91	4	2	-	18	-	14	-	38	3	19	1
	Z	142	8	4	-	46	1	21	2	47	4	24	1
75 und mehr	M	69	3	3	-	25	2	13	-	13	-	15	1
	F	240	5	4	1	39	3	32	-	129	1	36	-
	Z	309	8	7	1	64	5	45	-	142	1	51	1
zusammen	M	882	313	27	8	311	54	122	35	299	160	123	56
	F	1 134	301	31	13	262	33	118	22	560	192	163	41
	Z	2 016	614	58	21	573	87	240	57	859	352	286	97

DEUTSCHLAND
2 TUBERKULOSE 1992

2.3 Zugänge an aktiver Tuberkulose anderer Organe nach Diagnose- und Altersgruppen

Alter von ... bis unter ... Jahren		Tuberkulose anderer Organe		Davon									
				Tuberkulose der Meningen		Tuberkulose des Urogenital- traktes		Tuberkulose der Knochen und Gelenke		Tuberkulose der peripheren Lymphknoten		Tuberkulose der sonstigen Organe	
		zu- sam- men	dar. Aus- Län- der	zu- sam- men	dar. Aus- Län- der	zu- sam- men	dar. Aus- Län- der	zu- sam- men	dar. Aus- Län- der	zu- sam- men	dar. Aus- Län- der	zu- sam- men	dar. Aus- Län- der
Geschlecht													
Je 100 000 Einwohner													
0 - 1	m	1.2	6.5	-	-	0.2	-	-	-	0.5	3.2	0.5	3.2
	w	0.7	7.1	-	-	-	-	-	-	0.7	7.1	-	-
	Z	1.0	6.7	-	-	0.1	-	-	-	0.6	5.1	0.2	1.7
1 - 5	m	2.2	7.4	0.1	0.6	-	-	0.3	-	1.8	6.2	0.1	0.6
	w	2.4	9.4	0.1	1.3	0.1	-	0.1	-	1.9	7.4	0.2	0.7
	Z	2.3	8.3	0.1	1.0	0.0	-	0.2	-	1.8	6.7	0.1	0.6
5 - 10	m	0.4	2.7	-	-	-	-	-	-	0.3	2.2	0.1	0.5
	w	0.4	2.4	-	-	0.0	-	-	-	0.3	2.4	-	-
	Z	0.4	2.6	-	-	0.0	-	-	-	0.3	2.3	0.0	0.3
10 - 15	m	0.6	4.7	0.0	0.5	-	-	-	-	0.5	3.7	0.1	0.5
	w	1.0	7.5	-	-	0.1	1.1	0.1	1.1	0.5	3.2	0.2	2.2
	Z	0.8	6.0	0.0	0.3	0.0	0.5	0.1	0.5	0.5	3.5	0.2	1.3
15 - 20	m	1.7	10.3	0.1	0.7	0.1	0.4	0.1	-	1.1	7.0	0.3	2.2
	w	1.1	6.9	0.1	0.9	0.0	0.4	0.2	1.7	0.6	3.9	0.1	-
	Z	1.4	8.7	0.1	0.8	0.1	0.4	0.2	0.8	0.9	5.5	0.2	1.2
20 - 25	m	1.2	8.9	0.0	-	0.2	1.4	0.0	0.3	0.7	5.2	0.3	2.0
	w	1.8	11.3	0.1	0.3	0.3	1.4	0.2	1.0	0.9	7.2	0.2	1.4
	Z	1.5	10.0	0.0	0.2	0.2	1.4	0.1	0.6	0.8	6.1	0.2	1.7
25 - 30	m	2.2	14.9	0.1	0.2	0.3	2.0	0.3	2.7	1.3	8.5	0.2	1.5
	w	2.0	16.2	0.1	0.7	0.3	1.4	0.2	1.4	1.3	11.1	0.2	1.4
	Z	2.1	15.4	0.1	0.4	0.3	1.7	0.3	2.2	1.3	9.6	0.2	1.5
30 - 35	m	2.4	13.2	0.1	-	0.6	3.0	0.3	2.1	1.0	5.1	0.4	3.0
	w	2.2	15.8	0.1	0.4	0.5	1.8	0.1	0.4	1.0	8.3	0.6	4.8
	Z	2.3	14.2	0.1	0.2	0.6	2.5	0.2	1.4	1.0	6.4	0.5	3.7
35 - 40	m	2.2	13.8	0.1	0.4	0.6	1.8	0.2	1.1	0.8	7.8	0.5	2.8
	w	2.2	10.9	0.0	-	0.6	0.8	0.1	1.3	1.1	7.1	0.3	1.7
	Z	2.2	12.4	0.1	0.2	0.6	1.3	0.2	1.1	0.9	7.5	0.4	2.3
40 - 45	m	2.2	7.5	-	-	1.0	1.7	0.2	1.4	0.5	2.7	0.5	1.7
	w	2.6	14.0	0.1	0.8	0.7	1.7	0.2	1.2	1.3	9.1	0.2	1.2
	Z	2.4	10.4	0.1	0.4	0.8	1.7	0.2	1.3	0.9	5.6	0.3	1.5
45 - 50	m	2.4	5.4	0.1	-	1.2	2.3	0.3	0.8	0.6	2.3	0.1	-
	w	2.7	15.9	0.0	-	1.0	2.3	0.2	-	1.1	10.6	0.4	2.9
	Z	2.5	9.5	0.1	-	1.1	2.3	0.3	0.5	0.8	5.6	0.3	1.2
50 - 55	m	1.8	4.0	0.1	-	0.7	0.4	0.4	0.4	0.3	1.3	0.3	1.8
	w	2.0	9.9	0.1	-	0.7	1.6	0.1	0.8	1.0	6.6	0.2	0.8
	Z	1.9	6.0	0.1	-	0.7	0.9	0.2	0.6	0.7	3.2	0.2	1.4
55 - 60	m	3.2	13.8	0.1	1.3	1.7	4.6	0.6	2.0	0.6	3.9	0.3	2.0
	w	3.2	25.4	0.2	2.5	1.2	3.8	0.2	1.3	1.3	14.0	0.3	3.8
	Z	3.2	17.8	0.1	1.7	1.4	4.3	0.4	1.7	1.0	7.4	0.3	2.6
60 - 65	m	3.9	7.5	0.0	-	2.2	3.7	0.6	1.2	0.6	-	0.6	2.5
	w	3.9	14.4	0.0	-	1.5	-	0.4	-	1.5	14.4	0.4	-
	Z	3.9	10.1	0.0	-	1.8	2.3	0.5	0.8	1.1	5.4	0.5	1.6
65 - 70	m	4.0	4.8	0.1	-	2.4	-	0.7	-	0.6	4.8	0.3	-
	w	4.2	6.0	0.1	-	1.0	-	0.6	-	1.6	6.0	0.8	-
	Z	4.1	5.3	0.1	-	1.5	-	0.7	-	1.2	5.3	0.6	-
70 - 75	m	5.2	19.4	0.2	-	2.9	4.9	0.7	9.7	0.9	4.9	0.5	-
	w	5.1	22.2	0.1	-	1.0	-	0.8	-	2.1	16.7	1.1	5.6
	Z	5.2	20.7	0.1	-	1.7	2.6	0.8	5.2	1.7	10.4	0.9	2.6
75 und mehr	m	4.2	11.9	0.2	-	1.5	7.9	0.8	-	0.8	-	0.9	4.0
	w	6.2	16.7	0.1	3.3	1.0	10.0	0.8	-	3.3	3.3	0.9	-
	Z	5.6	14.5	0.1	1.8	1.2	9.1	0.8	-	2.6	1.8	0.9	1.8
zusammen	m	2.3	9.4	0.1	0.2	0.8	1.6	0.3	1.0	0.8	4.8	0.3	1.7
	w	2.7	11.8	0.1	0.5	0.6	1.3	0.3	0.9	1.4	7.6	0.4	1.6
	i	2.5	10.4	0.1	0.4	0.7	1.5	0.3	1.0	1.1	6.0	0.4	1.6

DEUTSCHLAND

2 TUBERKULOSE 1992

**2.4 Zugänge an aktiver Tuberkulose nach Diagnosegruppen und Ländern
Insgesamt**

Land		Insgesamt		Tuberkulose der Atmungsorgane						Tuberkulose anderer Organe	
				zusammen		mit Nachweis von Tuberkulosebakterien		ohne Nachweis von Tuberkulosebakterien			
Geschlecht		ins-samt	dar. Ausländer	zusammen	dar. Ausländer	zusammen	dar. Ausländer	zusammen	dar. Ausländer	zusammen	dar. Ausländer
Anzahl											
Baden-Württemberg	m	1 130	361	1 027	317	602	154	425	163	103	44
	w	631	188	483	156	273	72	210	84	148	32
	z	1 761	549	1 510	473	875	226	635	247	251	76
Bayern	m	1 556	415	1 438	378	870	184	568	194	118	37
	w	829	169	689	141	384	74	305	67	140	28
	z	2 385	584	2 127	519	1 254	258	873	261	258	65
Berlin	m	508	189	458	167	303	103	155	64	50	22
	w	350	91	276	64	173	36	103	28	74	27
	z	858	280	734	231	476	139	258	92	124	49
Brandenburg	m	196	22	181	21	123	11	58	10	15	1
	w	126	6	100	5	69	4	31	1	26	1
	z	322	28	281	26	192	15	89	11	41	2
Bremen	m	80	26	69	23	50	15	19	8	11	3
	w	61	15	47	11	30	7	17	4	14	4
	z	141	41	116	34	80	22	36	12	25	7
Hamburg	m	274	120	234	96	156	53	78	43	40	24
	w	137	52	109	37	68	14	41	23	28	15
	z	411	172	343	133	224	67	119	66	68	39
Hessen	m	734	291	671	258	416	148	255	110	63	33
	w	427	167	324	118	191	62	133	56	103	49
	z	1 161	458	995	376	607	210	388	166	166	82
Mecklenburg-Vorpommern	m	135	6	120	4	84	2	36	2	15	2
	w	104	1	77	-	57	-	20	-	27	1
	z	239	7	197	4	141	2	56	2	42	3
Niedersachsen	m	671	211	589	188	382	103	207	85	82	23
	w	414	124	314	97	189	40	125	57	100	27
	z	1 085	335	903	285	571	143	332	142	182	50
Nordrhein-Westfalen	m	2 123	678	1 897	585	1 259	335	638	250	226	93
	w	1 196	373	928	290	599	143	329	147	268	83
	z	3 319	1 051	2 825	875	1 858	478	967	397	494	176
Rheinland-Pfalz	m	421	109	386	101	234	40	152	61	35	8
	w	232	66	186	46	117	26	69	20	46	20
	z	653	175	572	147	351	66	221	81	81	28
Saarland	m	103	27	92	22	76	20	16	2	11	5
	w	58	15	45	11	35	9	10	2	13	4
	z	161	42	137	33	111	29	26	4	24	9
Sachsen	m	380	41	345	35	239	17	106	18	35	6
	w	212	18	145	16	89	10	56	6	67	2
	z	592	59	490	51	328	27	162	24	102	8
Sachsen-Anhalt	m	251	22	232	19	149	12	83	7	19	3
	w	146	8	124	4	64	3	60	1	22	4
	z	397	30	356	23	213	15	143	8	41	7
Schleswig-Holstein	m	238	71	200	64	139	40	61	24	38	7
	w	142	30	102	26	57	13	45	13	40	4
	z	380	101	302	90	196	53	106	37	78	11
Thüringen	m	150	15	129	13	96	9	33	4	21	2
	w	98	5	80	5	47	2	33	3	18	-
	z	248	20	209	18	143	11	66	7	39	2
Deutschland	m	8 950	2 604	8 068	2 291	5 178	1 246	2 890	1 045	882	313
	w	5 163	1 328	4 029	1 027	2 442	515	1 587	512	1 134	301
	i	14 113	3 932	12 097	3 318	7 620	1 761	4 477	1 557	2 016	614

DEUTSCHLAND

2 TUBERKULOSE 1992

**2.4 Zugänge an aktiver Tuberkulose nach Diagnosegruppen und Ländern
Insgesamt**

Land		Insgesamt		Tuberkulose der Atmungsorgane						Tuberkulose anderer Organe	
				zusammen		mit Nachweis von Tuberkulosebakterien		ohne Nachweis von Tuberkulosebakterien			
Geschlecht		insgesamt	dar. Ausländer	zusammen	dar. Ausländer	zusammen	dar. Ausländer	zusammen	dar. Ausländer	zusammen	dar. Ausländer
Je 100 000 Einwohner											
Baden-Württemberg	m	23.1	59.2	21.0	52.0	12.3	25.3	8.7	26.7	2.1	7.2
	w	12.3	38.9	9.4	32.3	5.3	14.9	4.1	17.4	2.9	6.6
	z	17.6	50.2	15.1	43.3	8.7	20.7	6.3	22.6	2.5	7.0
Bayern	m	27.6	77.7	25.5	70.7	15.4	34.4	10.1	36.3	2.1	6.9
	w	13.9	44.1	11.6	36.8	6.4	19.3	5.1	17.5	2.4	7.3
	z	20.6	63.6	18.3	56.5	10.8	28.1	7.5	28.4	2.2	7.1
Berlin	m	31.0	94.4	27.9	83.4	18.5	51.4	9.4	32.0	3.0	11.0
	w	19.4	58.6	15.3	41.2	9.6	23.2	5.7	18.0	4.1	17.4
	z	24.9	78.7	21.3	65.0	13.8	39.1	7.5	25.9	3.6	13.8
Brandenburg	m	15.9	162.6	14.7	155.2	10.0	81.3	4.7	73.9	1.2	7.4
	w	9.6	99.3	7.6	82.8	5.3	66.2	2.4	16.6	2.0	16.6
	z	12.7	143.1	11.1	132.9	7.6	76.7	3.5	56.2	1.6	10.2
Bremen	m	24.4	66.1	21.0	58.5	15.2	38.1	5.8	20.3	3.4	7.6
	w	17.2	50.1	13.2	36.7	8.4	23.4	4.8	13.4	3.9	13.4
	z	20.6	59.2	17.0	49.1	11.7	31.7	5.3	17.3	3.7	10.1
Hamburg	m	34.5	97.3	29.4	77.8	19.6	43.0	9.8	34.9	5.0	19.5
	w	15.7	57.6	12.5	41.0	7.8	15.5	4.7	25.5	3.2	16.6
	z	24.6	80.5	20.6	62.2	13.4	31.4	7.1	30.9	4.1	18.3
Hessen	m	25.8	75.8	23.6	67.2	14.6	38.6	9.0	28.7	2.2	8.6
	w	14.3	57.5	10.8	40.6	6.4	21.3	4.4	19.3	3.4	16.9
	z	19.9	67.9	17.0	55.8	10.4	31.1	6.6	24.6	2.8	12.2
Mecklenburg-Vorpommern	m	14.7	82.1	13.0	54.7	9.1	27.4	3.9	27.4	1.6	27.4
	w	10.7	34.3	7.9	-	5.9	-	2.1	-	2.8	34.3
	z	12.6	68.4	10.4	39.1	7.5	19.6	3.0	19.6	2.2	29.3
Niedersachsen	m	18.5	101.6	16.2	90.5	10.5	49.6	5.7	40.9	2.3	11.1
	w	10.8	77.2	8.2	60.4	4.9	24.9	3.3	35.5	2.6	16.8
	z	14.5	90.9	12.1	77.4	7.6	38.8	4.4	38.5	2.4	13.6
Nordrhein-Westfalen	m	25.1	72.3	22.4	62.3	14.9	35.7	7.5	26.6	2.7	9.9
	w	13.2	50.3	10.3	39.1	6.6	19.3	3.6	19.8	3.0	11.2
	z	19.0	62.6	16.1	52.1	10.6	28.5	5.5	23.6	2.8	10.5
Rheinland-Pfalz	m	22.6	83.1	20.8	77.0	12.6	30.5	8.2	46.5	1.9	6.1
	w	11.8	67.8	9.5	47.3	6.0	26.7	3.5	20.5	2.3	20.5
	z	17.1	76.6	15.0	64.4	9.2	28.9	5.8	35.5	2.1	12.3
Saarland	m	19.8	77.4	17.7	63.1	14.6	57.3	3.1	5.7	2.1	14.3
	w	10.4	58.6	8.1	42.9	6.3	35.1	1.8	7.8	2.3	15.6
	z	15.0	69.4	12.7	54.5	10.3	47.9	2.4	6.6	2.2	14.9
Sachsen	m	17.2	125.6	15.6	107.3	10.8	52.1	4.8	55.2	1.6	18.4
	w	8.6	117.9	5.9	104.8	3.6	65.5	2.3	39.3	2.7	13.1
	z	12.7	123.2	10.5	106.5	7.0	56.4	3.5	50.1	2.2	16.7
Sachsen-Anhalt	m	18.6	148.6	17.2	128.3	11.0	81.1	6.1	47.3	1.4	20.3
	w	9.9	164.3	8.4	82.1	4.3	61.6	4.1	20.5	1.5	82.1
	z	14.1	152.5	12.6	116.9	7.5	76.2	5.1	40.7	1.5	35.6
Schleswig-Holstein	m	18.5	115.7	15.5	104.3	10.8	65.2	4.7	39.1	3.0	11.4
	w	10.4	60.8	7.5	52.7	4.2	26.4	3.3	26.4	2.9	8.1
	z	14.3	91.2	11.4	81.3	7.4	47.9	4.0	33.4	2.9	9.9
Thüringen	m	12.2	175.4	10.5	152.0	7.8	105.2	2.7	46.8	1.7	23.4
	w	7.3	109.0	6.0	109.0	3.5	43.6	2.5	65.4	1.3	-
	z	9.6	152.2	8.1	137.0	5.6	83.7	2.6	53.3	1.5	15.2
Deutschland	m	23.0	77.9	20.8	68.6	13.3	37.3	7.4	31.3	2.3	9.4
	w	12.5	52.3	9.7	40.4	5.9	20.3	3.8	20.1	2.7	11.8
	i	17.6	66.8	15.1	56.4	9.5	29.9	5.6	26.5	2.5	10.4

DEUTSCHLAND

2 TUBERKULOSE 1992

2.4 Zugänge an aktiver Tuberkulose nach Diagnosegruppen und Ländern
Insgesamt

Land	Geschlecht	Insgesamt		Tuberkulose der Atmungsorgane						Tuberkulose anderer Organe	
				zusammen		mit Nachweis von Tuberkulosebakterien		ohne Nachweis von Tuberkulosebakterien			
		insgesamt	dar. Ausländer	zusammen	dar. Ausländer	zusammen	dar. Ausländer	zusammen	dar. Ausländer	zusammen	dar. Ausländer
In % von allen Zugängen											
Baden-Württemberg	m	100.0	100.0	90.9	87.8	53.3	42.7	37.6	45.2	9.1	12.2
	w	100.0	100.0	76.5	83.0	43.3	38.3	33.3	44.7	23.5	17.0
	z	100.0	100.0	85.7	86.2	49.7	41.2	36.1	45.0	14.3	13.8
Bayern	m	100.0	100.0	92.4	91.1	55.9	44.3	36.5	46.7	7.6	8.9
	w	100.0	100.0	83.1	83.4	46.3	43.8	36.8	39.6	16.9	16.6
	z	100.0	100.0	89.2	88.9	52.6	44.2	36.6	44.7	10.8	11.1
Berlin	m	100.0	100.0	90.2	88.4	59.6	54.5	30.5	33.9	9.8	11.6
	w	100.0	100.0	78.9	70.3	49.4	39.6	29.4	30.8	21.1	29.7
	z	100.0	100.0	85.5	82.5	55.5	49.6	30.1	32.9	14.5	17.5
Brandenburg	m	100.0	100.0	92.3	95.5	62.8	50.0	29.6	45.5	7.7	4.5
	w	100.0	100.0	79.4	83.3	54.8	66.7	24.6	16.7	20.6	16.7
	z	100.0	100.0	87.3	92.9	59.6	53.6	27.6	39.3	12.7	7.1
Bremen	m	100.0	100.0	86.3	88.5	62.5	57.7	23.8	30.8	13.8	11.5
	w	100.0	100.0	77.0	73.3	49.2	46.7	27.9	26.7	23.0	26.7
	z	100.0	100.0	82.3	82.9	56.7	53.7	25.5	29.3	17.7	17.1
Hamburg	m	100.0	100.0	85.4	80.0	56.9	44.2	28.5	35.8	14.6	20.0
	w	100.0	100.0	79.6	71.2	49.6	26.9	29.9	44.2	20.4	28.8
	z	100.0	100.0	83.5	77.3	54.5	39.0	29.0	38.4	16.5	22.7
Hessen	m	100.0	100.0	91.4	88.7	56.7	50.9	34.7	37.8	8.6	11.3
	w	100.0	100.0	75.9	70.7	44.7	37.1	31.1	33.5	24.1	29.3
	z	100.0	100.0	85.7	82.1	52.3	45.9	33.4	36.2	14.3	17.9
Mecklenburg-Vorpommern	m	100.0	100.0	88.9	66.7	62.2	33.3	26.7	33.3	11.1	33.3
	w	100.0	100.0	74.0	-	54.8	-	19.2	-	26.0	100.0
	z	100.0	100.0	82.4	57.1	59.0	28.6	23.4	28.6	17.6	42.9
Niedersachsen	m	100.0	100.0	87.8	89.1	56.9	48.8	30.8	40.3	12.2	10.9
	w	100.0	100.0	75.8	78.2	45.7	32.3	30.2	46.0	24.2	21.8
	z	100.0	100.0	83.2	85.1	52.6	42.7	30.6	42.4	16.8	14.9
Nordrhein-Westfalen	m	100.0	100.0	89.4	86.3	59.3	49.4	30.1	36.9	10.6	13.7
	w	100.0	100.0	77.6	77.7	50.1	38.3	27.5	39.4	22.4	22.3
	z	100.0	100.0	85.1	83.3	56.0	45.5	29.1	37.8	14.9	16.7
Rheinland-Pfalz	m	100.0	100.0	91.7	92.7	55.6	36.7	36.1	56.0	8.3	7.3
	w	100.0	100.0	80.2	69.7	50.4	39.4	29.7	30.3	19.8	30.3
	z	100.0	100.0	87.6	84.0	53.8	37.7	33.8	46.3	12.4	16.0
Saarland	m	100.0	100.0	89.3	81.5	73.8	74.1	15.5	7.4	10.7	18.5
	w	100.0	100.0	77.6	73.3	60.3	60.0	17.2	13.3	22.4	26.7
	z	100.0	100.0	85.1	78.6	68.9	69.0	16.1	9.5	14.9	21.4
Sachsen	m	100.0	100.0	90.8	85.4	62.9	41.5	27.9	43.9	9.2	14.6
	w	100.0	100.0	68.4	88.9	42.0	55.6	26.4	33.3	31.6	11.1
	z	100.0	100.0	82.8	86.4	55.4	45.8	27.4	40.7	17.2	13.6
Sachsen-Anhalt	m	100.0	100.0	92.4	86.4	59.4	54.5	33.1	31.8	7.6	13.6
	w	100.0	100.0	84.9	50.0	43.8	37.5	41.1	12.5	15.1	50.0
	z	100.0	100.0	89.7	76.7	53.7	50.0	36.0	26.7	10.3	23.3
Schleswig-Holstein	m	100.0	100.0	84.0	90.1	58.4	56.3	25.6	33.8	16.0	9.9
	w	100.0	100.0	71.8	86.7	40.1	43.3	31.7	43.3	28.2	13.3
	z	100.0	100.0	79.5	89.1	51.6	52.5	27.9	36.6	20.5	10.9
Thüringen	m	100.0	100.0	86.0	86.7	64.0	60.0	22.0	26.7	14.0	13.3
	w	100.0	100.0	81.6	100.0	48.0	40.0	33.7	60.0	18.4	-
	z	100.0	100.0	84.3	90.0	57.7	55.0	26.6	35.0	15.7	10.0
Deutschland	m	100.0	100.0	90.1	88.0	57.9	47.8	32.3	40.1	9.9	12.0
	w	100.0	100.0	78.0	77.3	47.3	38.8	30.7	38.6	22.0	22.7
	i	100.0	100.0	85.7	84.4	54.0	44.8	31.7	39.6	14.3	15.6

DEUTSCHLAND

2 TUBERKULOSE 1992

**2.5 Zugänge an aktiver Tuberkulose der Atmungsorgane nach Diagnosegruppen und Ländern
2.5.1 Mit Nachweis von Tuberkulosebakterien**

Land	Geschlecht	Tuberkulose der Atmungsorgane mit Nachweis von Tuberkulosebakterien		Davon			
				direkt mit Sputumausstrich		in sonstigem Material oder mit anderen Methoden	
		zusammen	dar. Ausländer	zusammen	dar. Ausländer	zusammen	dar. Ausländer
Anzahl							
Baden-Württemberg	m	602	154	400	107	202	47
	w	273	72	165	48	108	24
	z	875	226	565	155	310	71
Bayern	m	870	184	504	112	366	72
	w	384	74	215	38	169	36
	z	1 254	258	719	150	535	108
Berlin	m	303	103	140	46	163	57
	w	173	36	79	16	94	20
	z	476	139	219	62	257	77
Brandenburg	m	123	11	95	10	28	1
	w	69	4	48	2	21	2
	z	192	15	143	12	49	3
Bremen	m	50	15	18	7	32	8
	w	30	7	15	6	15	1
	z	80	22	33	13	47	9
Hamburg	m	156	53	103	38	53	15
	w	68	14	39	8	29	6
	z	224	67	142	46	82	21
Hessen	m	416	148	248	92	168	56
	w	191	62	108	33	83	29
	z	607	210	356	125	251	85
Mecklenburg-Vorpommern	m	84	2	63	1	21	1
	w	57	-	41	-	16	-
	z	141	2	104	1	37	1
Niedersachsen	m	382	103	214	47	168	56
	w	189	40	98	22	91	18
	z	571	143	312	69	259	74
Nordrhein-Westfalen	m	1 259	335	791	208	468	127
	w	599	143	375	89	224	54
	z	1 858	478	1 166	297	692	181
Rheinland-Pfalz	m	234	40	150	26	84	14
	w	117	26	60	12	57	14
	z	351	66	210	38	141	28
Saarland	m	76	20	52	11	24	9
	w	35	9	18	4	17	5
	z	111	29	70	15	41	14
Sachsen	m	239	17	211	14	28	3
	w	89	10	69	10	20	-
	z	328	27	280	24	48	3
Sachsen-Anhalt	m	149	12	97	11	52	1
	w	64	3	44	2	20	1
	z	213	15	141	13	72	2
Schleswig-Holstein	m	139	40	87	32	52	8
	w	57	13	23	7	34	6
	z	196	53	110	39	86	14
Thüringen	m	96	9	77	5	19	4
	w	47	2	39	2	8	-
	z	143	11	116	7	27	4
Deutschland	m	5 178	1 246	3 250	767	1 928	479
	w	2 442	515	1 436	299	1 006	216
	i	7 620	1 761	4 686	1 066	2 934	695

DEUTSCHLAND

2 TUBERKULOSE 1992

**2.5 Zugänge an aktiver Tuberkulose der Atmungsorgane nach Diagnosegruppen und Ländern
2.5.1 Mit Nachweis von Tuberkulosebakterien**

Land		Tuberkulose der Atmungsorgane mit Nachweis von Tuberkulosebakterien		Davon			
				direkt mit Sputumausstrich		in sonstigem Material oder mit anderen Methoden	
Geschlecht		zusammen	dar. Ausländer	zusammen	dar. Ausländer	zusammen	dar. Ausländer
Je 100 000 Einwohner							
Baden-Württemberg	m	12.3	25.3	8.2	17.6	4.1	7.7
	w	5.3	14.9	3.2	9.9	2.1	5.0
	z	8.7	20.7	5.6	14.2	3.1	6.5
Bayern	m	15.4	34.4	8.9	21.0	6.5	13.5
	w	6.4	19.3	3.6	9.9	2.8	9.4
	z	10.8	28.1	6.2	16.3	4.6	11.8
Berlin	m	18.5	51.4	8.5	23.0	9.9	28.5
	w	9.6	23.2	4.4	10.3	5.2	12.9
	z	13.8	39.1	6.4	17.4	7.5	21.7
Brandenburg	m	10.0	81.3	7.7	73.9	2.3	7.4
	w	5.3	66.2	3.7	33.1	1.6	33.1
	z	7.6	76.7	5.6	61.3	1.9	15.3
Bremen	m	15.2	38.1	5.5	17.8	9.7	20.3
	w	8.4	23.4	4.2	20.0	4.2	3.3
	z	11.7	31.7	4.8	18.8	6.9	13.0
Hamburg	m	19.6	43.0	13.0	30.8	6.7	12.2
	w	7.8	15.5	4.5	8.9	3.3	6.6
	z	13.4	31.4	8.5	21.5	4.9	9.8
Hessen	m	14.6	38.6	8.7	24.0	5.9	14.6
	w	6.4	21.3	3.6	11.4	2.8	10.0
	z	10.4	31.1	6.1	18.5	4.3	12.6
Mecklenburg-Vorpommern	m	9.1	27.4	6.8	13.7	2.3	13.7
	w	5.9	-	4.2	-	1.6	-
	z	7.5	19.6	5.5	9.8	2.0	9.8
Niedersachsen	m	10.5	49.6	5.9	22.6	4.6	27.0
	w	4.9	24.9	2.6	13.7	2.4	11.2
	z	7.6	38.8	4.2	18.7	3.5	20.1
Nordrhein-Westfalen	m	14.9	35.7	9.3	22.2	5.5	13.5
	w	6.6	19.3	4.1	12.0	2.5	7.3
	z	10.6	28.5	6.7	17.7	4.0	10.8
Rheinland-Pfalz	m	12.6	30.5	8.1	19.8	4.5	10.7
	w	6.0	26.7	3.1	12.3	2.9	14.4
	z	9.2	28.9	5.5	16.6	3.7	12.3
Saarland	m	14.6	57.3	10.0	31.5	4.6	25.8
	w	6.3	35.1	3.2	15.6	3.1	19.5
	z	10.3	47.9	6.5	24.8	3.8	23.1
Sachsen	m	10.8	52.1	9.6	42.9	1.3	9.2
	w	3.6	65.5	2.8	65.5	0.8	-
	z	7.0	56.4	6.0	50.1	1.0	6.3
Sachsen-Anhalt	m	11.0	81.1	7.2	74.3	3.9	6.8
	w	4.3	61.6	3.0	41.1	1.4	20.5
	z	7.5	76.2	5.0	66.1	2.6	10.2
Schleswig-Holstein	m	10.8	65.2	6.8	52.1	4.0	13.0
	w	4.2	26.4	1.7	14.2	2.5	12.2
	z	7.4	47.9	4.2	35.2	3.2	12.6
Thüringen	m	7.8	105.2	6.3	58.5	1.5	46.8
	w	3.5	43.6	2.9	43.6	0.6	-
	z	5.6	83.7	4.5	53.3	1.0	30.4
Deutschland	m	13.3	37.3	8.4	23.0	5.0	14.3
	w	5.9	20.3	3.5	11.8	2.4	8.5
	i	9.5	29.9	5.8	18.1	3.7	11.8

DEUTSCHLAND

2 TUBERKULOSE 1992

2.5 Zugänge an aktiver Tuberkulose der Atmungsorgane nach Diagnosegruppen und Ländern
2.5.2 Ohne Nachweis von Tuberkulosebakterien

Land	Geschlecht	Tuberkulose der Atmungsorgane ohne Nachweis von Tuberkulosebakterien		Davon					
				Primärtuberkulose (ausgenommen Pleuritis tuberculosa)		Pleuritis tuberculosa		postprimäre Tuberkulose (ausgenommen Pleuritis tuberculosa)	
		zusam- men	dar. Aus- länder	zusam- men	dar. Aus- länder	zusam- men	dar. Aus- länder	zusam- men	dar. Aus- länder
Anzahl									
Baden-Württemberg	m	425	163	18	9	69	18	338	136
	w	210	84	22	16	21	8	167	60
	z	635	247	40	25	90	26	505	196
Bayern	m	568	194	47	17	87	27	434	150
	w	305	67	37	8	39	4	229	55
	z	873	261	84	25	126	31	663	205
Berlin	m	155	64	22	13	20	2	113	49
	w	103	28	14	8	14	3	75	17
	z	258	92	36	21	34	5	188	66
Brandenburg	m	58	10	38	7	3	-	17	3
	w	31	1	21	1	5	-	5	-
	z	89	11	59	8	8	-	22	3
Bremen	m	19	8	2	1	4	1	13	6
	w	17	4	-	-	5	2	12	2
	z	36	12	2	1	9	3	25	8
Hamburg	m	78	43	7	5	12	8	59	30
	w	41	23	3	3	3	-	35	20
	z	119	66	10	8	15	8	94	50
Hessen	m	255	110	20	7	47	19	188	84
	w	133	56	18	8	15	6	100	42
	z	388	166	38	15	62	25	288	126
Mecklenburg-Vorpommern	m	36	2	31	2	3	-	2	-
	w	20	-	17	-	1	-	2	-
	z	56	2	48	2	4	-	4	-
Niedersachsen	m	207	85	58	25	18	9	131	51
	w	125	57	28	17	14	4	83	36
	z	332	142	86	42	32	13	214	87
Nordrhein-Westfalen	m	638	250	117	41	60	24	461	185
	w	329	147	67	32	32	13	230	102
	z	967	397	184	73	92	37	691	287
Rheinland-Pfalz	m	152	61	19	8	15	3	118	50
	w	69	20	20	9	4	-	45	11
	z	221	81	39	17	19	3	163	61
Saarland	m	16	2	3	-	3	1	10	1
	w	10	2	-	-	-	-	10	2
	z	26	4	3	-	3	1	20	3
Sachsen	m	106	18	59	9	16	4	31	5
	w	56	6	25	4	3	-	28	2
	z	162	24	84	13	19	4	59	7
Sachsen-Anhalt	m	83	7	65	5	4	1	14	1
	w	60	1	51	1	2	-	7	-
	z	143	8	116	6	6	1	21	1
Schleswig-Holstein	m	61	24	4	1	9	3	48	20
	w	45	13	5	-	5	4	35	9
	z	106	37	9	1	14	7	83	29
Thüringen	m	33	4	21	2	5	1	7	1
	w	33	3	18	1	2	-	13	2
	z	66	7	39	3	7	1	20	3
Deutschland	m	2 890	1 045	531	152	375	121	1 984	772
	w	1 587	512	346	108	165	44	1 076	360
	i	4 477	1 557	877	260	540	165	3 060	1 132

DEUTSCHLAND

2 TUBERKULOSE 1992

**2.5 Zugänge an aktiver Tuberkulose der Atmungsorgane nach Diagnosegruppen und Ländern
2.5.2 Ohne Nachweis von Tuberkulosebakterien**

Land		Tuberkulose der Atmungsorgane ohne Nachweis von Tuberkulosebakterien		Davon					
		Primärtuberkulose (ausgenommen Pleuritis tuberculosa)		Pleuritis tuberculosa		postprimäre Tuberkulose (ausgenommen Pleuritis tuberculosa)			
Geschlecht		zusammen	dar. Ausländer	zusammen	dar. Ausländer	zusammen	dar. Ausländer	zusammen	dar. Ausländer
Je 100 000 Einwohner									
Baden-Württemberg	m	8.7	26.7	0.4	1.5	1.4	3.0	6.9	22.3
	w	4.1	17.4	0.4	3.3	0.4	1.7	3.3	12.4
	z	6.3	22.6	0.4	2.3	0.9	2.4	5.0	17.9
Bayern	m	10.1	36.3	0.8	3.2	1.5	5.1	7.7	28.1
	w	5.1	17.5	0.6	2.1	0.7	1.0	3.8	14.3
	z	7.5	28.4	0.7	2.7	1.1	3.4	5.7	22.3
Berlin	m	9.4	32.0	1.3	6.5	1.2	1.0	6.9	24.5
	w	5.7	18.0	0.8	5.2	0.8	1.9	4.2	10.9
	z	7.5	25.9	1.0	5.9	1.0	1.4	5.5	18.6
Brandenburg	m	4.7	73.9	3.1	51.7	0.2	-	1.4	22.2
	w	2.4	16.6	1.6	16.6	0.4	-	0.4	-
	z	3.5	56.2	2.3	40.9	0.3	-	0.9	15.3
Bremen	m	5.8	20.3	0.6	2.5	1.2	2.5	4.0	15.2
	w	4.8	13.4	-	-	1.4	6.7	3.4	6.7
	z	5.3	17.3	0.3	1.4	1.3	4.3	3.7	11.5
Hamburg	m	9.8	34.9	0.9	4.1	1.5	6.5	7.4	24.3
	w	4.7	25.5	0.3	3.3	0.3	-	4.0	22.1
	z	7.1	30.9	0.6	3.7	0.9	3.7	5.6	23.4
Hessen	m	9.0	28.7	0.7	1.8	1.7	5.0	6.6	21.9
	w	4.4	19.3	0.6	2.8	0.5	2.1	3.3	14.5
	z	6.6	24.6	0.7	2.2	1.1	3.7	4.9	18.7
Mecklenburg-Vorpommern	m	3.9	27.4	3.4	27.4	0.3	-	0.2	-
	w	2.1	-	1.8	-	0.1	-	0.2	-
	z	3.0	19.6	2.5	19.6	0.2	-	0.2	-
Niedersachsen	m	5.7	40.9	1.6	12.0	0.5	4.3	3.6	24.5
	w	3.3	35.5	0.7	10.6	0.4	2.5	2.2	22.4
	z	4.4	38.5	1.2	11.4	0.4	3.5	2.9	23.6
Nordrhein-Westfalen	m	7.5	26.6	1.4	4.4	0.7	2.6	5.4	19.7
	w	3.6	19.8	0.7	4.3	0.4	1.8	2.5	13.8
	z	5.5	23.6	1.1	4.3	0.5	2.2	3.9	17.1
Rheinland-Pfalz	m	8.2	46.5	1.0	6.1	0.8	2.3	6.3	38.1
	w	3.5	20.5	1.0	9.2	0.2	-	2.3	11.3
	z	5.8	35.5	1.0	7.4	0.5	1.3	4.3	26.7
Saarland	m	3.1	5.7	0.6	-	0.6	2.9	1.9	2.9
	w	1.8	7.8	-	-	-	-	1.8	7.8
	z	2.4	6.6	0.3	-	0.3	1.7	1.9	5.0
Sachsen	m	4.8	55.2	2.7	27.6	0.7	12.3	1.4	15.3
	w	2.3	39.3	1.0	26.2	0.1	-	1.1	13.1
	z	3.5	50.1	1.8	27.1	0.4	8.3	1.3	14.6
Sachsen-Anhalt	m	6.1	47.3	4.8	33.8	0.3	6.8	1.0	6.8
	w	4.1	20.5	3.5	20.5	0.1	-	0.5	-
	z	5.1	40.7	4.1	30.5	0.2	5.1	0.7	5.1
Schleswig-Holstein	m	4.7	39.1	0.3	1.6	0.7	4.9	3.7	32.6
	w	3.3	26.4	0.4	-	0.4	8.1	2.6	18.2
	z	4.0	33.4	0.3	0.9	0.5	6.3	3.1	26.2
Thüringen	m	2.7	46.8	1.7	23.4	0.4	11.7	0.6	11.7
	w	2.5	65.4	1.3	21.8	0.1	-	1.0	43.6
	z	2.6	53.3	1.5	22.8	0.3	7.6	0.8	22.8
Deutschland	m	7.4	31.3	1.4	4.5	1.0	3.6	5.1	23.1
	w	3.8	20.1	0.8	4.2	0.4	1.7	2.6	14.2
	i	5.6	26.5	1.1	4.4	0.7	2.8	3.8	19.2

DEUTSCHLAND

2 TUBERKULOSE 1992

2.6 Zugänge an aktiver Tuberkulose anderer Organe nach Diagnosegruppen und Ländern

Land	Geschlecht	Tuberkulose anderer Organe		Davon									
				Tuberkulose der Meningen		Tuberkulose des Urogenitaltraktes		Tuberkulose der Knochen und Gelenke		Tuberkulose der peripheren Lymphknoten		Tuberkulose der sonstigen Organe	
		zu-sam-men	dar. Aus-Län-der	zu-sam-men	dar. Aus-Län-der	zu-sam-men	dar. Aus-Län-der	zu-sam-men	dar. Aus-Län-der	zu-sam-men	dar. Aus-Län-der	zu-sam-men	dar. Aus-Län-der
Anzahl													
Baden-Württemberg	m	103	44	4	1	40	12	13	4	32	19	14	8
	w	148	32	5	-	28	3	16	3	79	21	20	5
	z	251	76	9	1	68	15	29	7	111	40	34	13
Bayern	m	118	37	7	2	40	7	22	5	32	16	17	7
	w	140	28	5	1	28	5	22	2	65	18	20	2
	z	258	65	12	3	68	12	44	7	97	34	37	9
Berlin	m	50	22	3	2	15	3	8	6	14	7	10	4
	w	74	27	3	2	15	5	10	3	35	14	11	3
	z	124	49	6	4	30	8	18	9	49	21	21	7
Brandenburg	m	15	1	1	1	6	-	4	-	1	-	3	-
	w	26	1	-	-	5	1	-	-	14	-	7	-
	z	41	2	1	1	11	1	4	-	15	-	10	-
Bremen	m	11	3	1	-	1	-	3	1	3	2	3	-
	w	14	4	-	-	3	1	1	-	6	2	4	1
	z	25	7	1	-	4	1	4	1	9	4	7	1
Hamburg	m	40	24	-	-	10	4	-	-	26	17	4	3
	w	28	15	4	3	6	1	2	-	11	7	5	4
	z	68	39	4	3	16	5	2	-	37	24	9	7
Hessen	m	63	33	-	-	15	7	10	4	32	19	6	3
	w	103	49	2	2	20	4	7	1	59	33	15	9
	z	166	82	2	2	35	11	17	5	91	52	21	12
Mecklenburg-Vorpommern	m	15	2	1	1	6	-	2	1	2	-	4	-
	w	27	1	3	1	2	-	-	-	15	-	7	-
	z	42	3	4	2	8	-	2	1	17	-	11	-
Niedersachsen	m	82	23	2	-	28	3	13	2	28	14	11	4
	w	100	27	2	-	27	7	17	5	37	12	17	3
	z	182	50	4	-	55	10	30	7	65	26	28	7
Nordrhein-Westfalen	m	226	93	3	1	80	13	28	9	82	51	33	19
	w	268	83	4	2	69	5	27	5	132	59	36	12
	z	494	176	7	3	149	18	55	14	214	110	69	31
Rheinland-Pfalz	m	35	8	-	-	15	1	2	-	12	5	6	2
	w	46	20	1	1	11	1	4	2	25	15	5	1
	z	81	28	1	1	26	2	6	2	37	20	11	3
Saarland	m	11	5	-	-	5	2	-	-	6	3	-	-
	w	13	4	-	-	4	-	-	-	8	3	1	1
	z	24	9	-	-	9	2	-	-	14	6	1	1
Sachsen	m	35	6	-	-	15	1	5	1	11	2	4	2
	w	67	2	1	1	19	-	6	-	33	1	8	-
	z	102	8	1	1	34	1	11	1	44	3	12	2
Sachsen-Anhalt	m	19	3	1	-	7	1	4	1	4	-	3	1
	w	22	4	-	-	3	-	2	1	14	3	3	-
	z	41	7	1	-	10	1	6	2	18	3	6	1
Schleswig-Holstein	m	38	7	3	-	15	-	7	1	9	3	4	3
	w	40	4	1	-	14	-	1	-	21	4	3	-
	z	78	11	4	-	29	-	8	1	30	7	7	3
Thüringen	m	21	2	1	-	13	-	1	-	5	2	1	-
	w	18	-	-	-	8	-	3	-	6	-	1	-
	z	39	2	1	-	21	-	4	-	11	2	2	-
Deutschland	m	882	313	27	8	311	54	122	35	299	160	123	56
	w	1 134	301	31	13	262	33	118	22	560	192	163	41
	i	2 016	614	58	21	573	87	240	57	859	352	286	97

DEUTSCHLAND

2 TUBERKULOSE 1992

2.6 Zugänge an aktiver Tuberkulose anderer Organe nach Diagnosegruppen und Ländern

Land	Geschlecht	Tuberkulose anderer Organe		Davon									
				Tuberkulose der Meningen		Tuberkulose des Urogenitaltraktes		Tuberkulose der Knochen und Gelenke		Tuberkulose der peripheren Lymphknoten		Tuberkulose der sonstigen Organe	
		zu-sam-men	dar. Aus-Län-der	zu-sam-men	dar. Aus-Län-der	zu-sam-men	dar. Aus-Län-der	zu-sam-men	dar. Aus-Län-der	zu-sam-men	dar. Aus-Län-der	zu-sam-men	dar. Aus-Län-der
Je 100 000 Einwohner													
Baden-Württemberg	m	2.1	7.2	0.1	0.2	0.8	2.0	0.3	0.7	0.7	3.1	0.3	1.3
	w	2.9	6.6	0.1	—	0.5	0.6	0.3	0.6	1.5	4.3	0.4	1.0
	z	2.5	7.0	0.1	0.1	0.7	1.4	0.3	0.6	1.1	3.7	0.3	1.2
Bayern	m	2.1	6.9	0.1	0.4	0.7	1.3	0.4	0.9	0.6	3.0	0.3	1.3
	w	2.4	7.3	0.1	0.3	0.5	1.3	0.4	0.5	1.1	4.7	0.3	0.5
	z	2.2	7.1	0.1	0.3	0.6	1.3	0.4	0.8	0.8	3.7	0.3	1.0
Berlin	m	3.0	11.0	0.2	1.0	0.9	1.5	0.5	3.0	0.9	3.5	0.6	2.0
	w	4.1	17.4	0.2	1.3	0.8	3.2	0.6	1.9	1.9	9.0	0.6	1.9
	z	3.6	13.8	0.2	1.1	0.9	2.2	0.5	2.5	1.4	5.9	0.6	2.0
Brandenburg	m	1.2	7.4	0.1	7.4	0.5	—	0.3	—	0.1	—	0.2	—
	w	2.0	16.6	—	—	0.4	16.6	—	—	1.1	—	0.5	—
	z	1.6	10.2	0.0	5.1	0.4	5.1	0.2	—	0.6	—	0.4	—
Bremen	m	3.4	7.6	0.3	—	0.3	—	0.9	2.5	0.9	5.1	0.9	—
	w	3.9	13.4	—	—	0.8	3.3	0.3	—	1.7	6.7	1.1	3.3
	z	3.7	10.1	0.1	—	0.6	1.4	0.6	1.4	1.3	5.8	1.0	1.4
Hamburg	m	5.0	19.5	—	—	1.3	3.2	—	—	3.3	13.8	0.5	2.4
	w	3.2	16.6	0.5	3.3	0.7	1.1	0.2	—	1.3	7.7	0.6	4.4
	z	4.1	18.3	0.2	1.4	1.0	2.3	0.1	—	2.2	11.2	0.5	3.3
Hessen	m	2.2	8.6	—	—	0.5	1.8	0.4	1.0	1.1	5.0	0.2	0.8
	w	3.4	16.9	0.1	0.7	0.7	1.4	0.2	0.3	2.0	11.4	0.5	3.1
	z	2.8	12.2	0.0	0.3	0.6	1.6	0.3	0.7	1.6	7.7	0.4	1.8
Mecklenburg-Vorpommern	m	1.6	27.4	0.1	13.7	0.7	—	0.2	13.7	0.2	—	0.4	—
	w	2.8	34.3	0.3	34.3	0.2	—	—	—	1.5	—	0.7	—
	z	2.2	29.3	0.2	19.6	0.4	—	0.1	9.8	0.9	—	0.6	—
Niedersachsen	m	2.3	11.1	0.1	—	0.8	1.4	0.4	1.0	0.8	6.7	0.3	1.9
	w	2.6	16.8	0.1	—	0.7	4.4	0.4	3.1	1.0	7.5	0.4	1.9
	z	2.4	13.6	0.1	—	0.7	2.7	0.4	1.9	0.9	7.1	0.4	1.9
Nordrhein-Westfalen	m	2.7	9.9	0.0	0.1	0.9	1.4	0.3	1.0	1.0	5.4	0.4	2.0
	w	3.0	11.2	0.0	0.3	0.8	0.7	0.3	0.7	1.5	8.0	0.4	1.6
	z	2.8	10.5	0.0	0.2	0.9	1.1	0.3	0.8	1.2	6.5	0.4	1.8
Rheinland-Pfalz	m	1.9	6.1	—	—	0.8	0.8	0.1	—	0.6	3.8	0.3	1.5
	w	2.3	20.5	0.1	1.0	0.6	1.0	0.2	2.1	1.3	15.4	0.3	1.0
	z	2.1	12.3	0.0	0.4	0.7	0.9	0.2	0.9	1.0	8.8	0.3	1.3
Saarland	m	2.1	14.3	—	—	1.0	5.7	—	—	1.2	8.6	—	—
	w	2.3	15.6	—	—	0.7	—	—	—	1.4	11.7	0.2	3.9
	z	2.2	14.9	—	—	0.8	3.3	—	—	1.3	9.9	0.1	1.7
Sachsen	m	1.6	18.4	—	—	0.7	3.1	0.2	3.1	0.5	6.1	0.2	6.1
	w	2.7	13.1	0.0	6.5	0.8	—	0.2	—	1.3	6.5	0.3	—
	z	2.2	16.7	0.0	2.1	0.7	2.1	0.2	2.1	0.9	6.3	0.3	4.2
Sachsen-Anhalt	m	1.4	20.3	0.1	—	0.5	6.8	0.3	6.8	0.3	—	0.2	6.8
	w	1.5	82.1	—	—	0.2	—	0.1	20.5	0.9	61.6	0.2	—
	z	1.5	35.6	0.0	—	0.4	5.1	0.2	10.2	0.6	15.2	0.2	5.1
Schleswig-Holstein	m	3.0	11.4	0.2	—	1.2	—	0.5	1.6	0.7	4.9	0.3	4.9
	w	2.9	8.1	0.1	—	1.0	—	0.1	—	1.5	8.1	0.2	—
	z	2.9	9.9	0.2	—	1.1	—	0.3	0.9	1.1	6.3	0.3	2.7
Thüringen	m	1.7	23.4	0.1	—	1.1	—	0.1	—	0.4	23.4	0.1	—
	w	1.3	—	—	—	0.6	—	0.2	—	0.4	—	0.1	—
	z	1.5	15.2	0.0	—	0.8	—	0.2	—	0.4	15.2	0.1	—
Deutschland	m	2.3	9.4	0.1	0.2	0.8	1.6	0.3	1.0	0.8	4.8	0.3	1.7
	w	2.7	11.8	0.1	0.5	0.6	1.3	0.3	0.9	1.4	7.6	0.4	1.6
	i	2.5	10.4	0.1	0.4	0.7	1.5	0.3	1.0	1.1	6.0	0.4	1.6

DEUTSCH
3 GESCHLECHTS
3.1 Gemeldete Erkrankte an Geschlechts
Altersgruppen
Ins

Lfd. Nr.	Alter von ... bis unter ... Jahren	Deutschland		Baden- Württem- berg	Bayern	Berlin	Branden- burg	Bremen	Hamburg	Ins
		Anzahl	je 100 000 Einwohner							
1	0 - 15	39	0.30	1	3	6	5	-	1	
2	15 - 20	884	21.47	14	56	117	130	17	63	
3	20 - 25	3 005	52.91	76	165	426	275	62	258	
4	25 - 30	2 546	35.86	88	161	484	186	46	158	
5	30 - 40	2 348	18.64	110	175	453	139	55	140	
6	40 - 50	879	8.63	57	78	153	40	19	36	
7	50 und mehr	455	1.64	29	41	64	11	14	26	
8	unbekannt	28	X	2	-	-	6	4	1	
9	zusammen ...	10 184	12.63	377	679	1 703	792	217	683	
Syphi										
10	0 - 15	7	0.05	-	1	-	-	-	-	
11	15 - 20	79	1.92	3	4	5	7	4	4	
12	20 - 25	319	5.62	9	31	20	14	8	14	
13	25 - 30	295	4.16	13	30	40	6	6	8	
14	30 - 40	361	2.87	24	43	35	7	8	10	
15	40 - 50	183	1.80	20	19	13	4	8	2	
16	50 und mehr	141	0.51	17	18	6	2	2	7	
17	unbekannt	4	X	-	-	-	1	1	-	
18	zusammen ...	1 389	1.72	86	146	119	41	37	45	
Trip										
19	0 - 15	32	0.24	1	2	6	5	-	1	
20	15 - 20	792	19.24	11	50	112	122	13	59	
21	20 - 25	2 656	46.76	65	132	405	261	54	240	
22	25 - 30	2 235	31.48	74	130	439	179	40	150	
23	30 - 40	1 963	15.58	85	131	406	130	47	129	
24	40 - 50	687	6.74	37	58	138	35	11	34	
25	50 und mehr	310	1.12	12	23	57	9	12	19	
26	unbekannt	23	X	2	-	-	5	3	1	
27	zusammen ...	8 698	10.79	287	526	1 563	746	180	633	
Weicher										
28	0 - 15	-	-	-	-	-	-	-	-	
29	15 - 20	6	0.15	-	2	-	1	-	-	
30	20 - 25	8	0.14	2	-	1	-	-	1	
31	25 - 30	5	0.07	-	1	1	1	-	-	
32	30 - 40	15	0.12	1	1	9	1	-	1	
33	40 - 50	3	0.03	-	-	1	-	-	-	
34	50 und mehr	-	-	-	-	-	-	-	-	
35	unbekannt	-	X	-	-	-	-	-	-	
36	zusammen ...	37	0.05	3	4	12	3	-	2	
Venerische Lymph										
37	0 - 15	-	-	-	-	-	-	-	-	
38	15 - 20	5	0.12	-	-	-	-	-	-	
39	20 - 25	15	0.26	-	2	-	-	-	-	
40	25 - 30	7	0.10	-	-	2	-	-	-	
41	30 - 40	6	0.05	-	-	3	-	-	-	
42	40 - 50	5	0.05	-	1	1	-	-	-	
43	50 und mehr	3	0.01	-	-	1	-	-	-	
44	unbekannt	1	X	-	-	-	-	-	-	
45	zusammen ...	42	0.05	-	3	7	-	-	-	
Mehrfach										
46	0 - 15	-	-	-	-	-	-	-	-	
47	15 - 20	2	0.05	-	-	-	-	-	-	
48	20 - 25	7	0.12	-	-	-	-	-	3	
49	25 - 30	4	0.06	1	-	2	-	-	-	
50	30 - 40	3	0.02	-	-	-	1	-	-	
51	40 - 50	1	0.01	-	-	-	1	-	-	
52	50 und mehr	1	0.00	-	-	-	-	-	-	
53	unbekannt	-	X	-	-	-	-	-	-	
54	zusammen ...	18	0.02	1	-	2	2	-	3	

LAND

KRANKHEITEN 1992

krankheiten nach Art der Erkrankung,
und Ländern

gesamt

Hessen	Mecklen- burg- Vorpommern	Nieder- sachsen	Nordrhein- Westfalen	Rheinland- Pfalz	Saarland	Sachsen	Sachsen- Anhalt	Schleswig- Holstein	Thüringen	Lfd. Nr.
--------	---------------------------------	--------------------	-------------------------	---------------------	----------	---------	--------------------	------------------------	-----------	-------------

gesamt

-	4	-	4	-	-	3	6	-	6	1
23	82	36	47	8	-	141	76	14	60	2
129	213	128	212	42	5	430	359	73	152	3
203	153	120	204	41	4	349	198	38	113	4
257	116	144	213	48	5	243	125	35	90	5
100	18	66	91	35	2	98	40	29	17	6
80	10	32	68	20	1	23	19	13	4	7
13	-	-	-	-	-	-	-	2	-	8
805	596	526	839	194	17	1 287	823	204	442	9

lis

-	-	-	1	-	-	1	-	-	4	10
-	6	14	9	2	-	17	-	2	3	11
11	11	65	39	1	1	59	15	8	12	12
18	7	43	47	6	1	42	13	2	13	13
31	13	60	49	12	2	48	12	2	5	14
5	2	30	27	9	2	25	10	6	1	15
20	2	15	24	8	-	12	6	2	-	16
2	-	-	-	-	-	-	-	-	-	17
87	41	227	196	38	6	204	56	22	38	18

per

-	4	-	3	-	-	2	6	-	2	19
22	75	22	38	7	-	124	73	12	52	20
116	200	63	171	38	4	370	343	65	129	21
185	146	74	157	35	3	307	184	36	96	22
224	103	84	163	36	3	194	113	33	82	23
94	16	36	62	26	-	73	30	23	14	24
60	8	17	43	12	1	11	13	9	4	25
10	-	-	-	-	-	-	-	2	-	26
711	552	296	637	154	11	1 081	762	180	379	27

Schanker

-	-	-	-	-	-	-	-	-	-	28
1	-	-	-	-	-	-	2	-	-	29
1	-	-	2	1	-	-	-	-	-	30
-	-	2	-	-	-	-	-	-	-	31
1	-	-	1	-	-	-	-	-	-	32
1	-	-	1	-	-	-	-	-	-	33
-	-	-	-	-	-	-	-	-	-	34
-	-	-	-	-	-	-	-	-	-	35
4	-	2	4	1	-	-	2	-	-	36

knotenentzündung

-	-	-	-	-	-	-	-	-	-	37
-	-	-	-	-	-	-	1	-	-	38
1	1	-	-	-	-	-	1	-	4	39
-	-	-	-	-	-	-	1	-	10	40
-	-	-	-	-	-	-	-	-	4	41
-	-	-	-	-	-	-	-	-	3	42
-	-	-	1	-	-	-	-	-	2	43
-	-	-	1	-	-	-	-	1	-	44
1	-	-	-	-	-	-	-	-	-	45
2	1	-	2	-	-	-	3	1	23	46

Infektion

-	-	-	-	-	-	-	-	-	-	46
-	1	-	-	-	-	-	-	-	1	47
-	1	-	-	1	-	1	-	-	1	48
-	-	1	-	-	-	-	-	-	-	49
1	-	-	-	-	-	1	-	-	-	50
-	-	-	-	-	-	-	-	-	-	51
-	-	-	-	-	-	-	-	1	-	52
-	-	-	-	-	-	-	-	-	-	53
1	2	1	-	1	-	2	-	1	2	54

DEUTSCH
3 GESCHLECHTS
3.2 Gemeldete Erkrankte an Geschlechts
Altersgruppen
Männ

Lfd. Nr.	Alter von ... bis unter ... Jahren	Deutschland		Baden- Württem- berg	Bayern	Berlin	Branden- burg	Bremen	Hamburg
		Anzahl	je 100 000 Einwohner						
Ins									
1	0 - 15	18	0.27	1	1	5	2	-	1
2	15 - 20	397	18.76	7	32	70	50	9	24
3	20 - 25	1 901	65.39	61	126	289	180	28	83
4	25 - 30	1 862	50.95	65	131	378	138	35	87
5	30 - 40	1 657	25.61	88	135	323	102	33	90
6	40 - 50	668	12.90	46	63	113	32	16	25
7	50 und mehr	360	3.01	24	31	56	8	13	22
8	unbekannt	23	X	2	-	-	5	3	1
9	zusammen ...	6 886	17.65	294	519	1 234	517	137	333
Syphi									
10	0 - 15	4	0.06	-	1	-	-	-	-
11	15 - 20	31	1.47	1	2	4	3	1	3
12	20 - 25	171	5.88	7	17	8	11	2	10
13	25 - 30	193	5.28	10	22	32	5	3	7
14	30 - 40	253	3.91	21	35	31	4	3	6
15	40 - 50	134	2.59	16	13	11	4	7	2
16	50 und mehr	103	0.86	14	10	4	1	2	4
17	unbekannt	3	X	-	-	-	1	1	-
18	zusammen ...	892	2.29	69	100	90	29	19	32
Trip									
19	0 - 15	14	0.21	1	-	5	2	-	1
20	15 - 20	357	16.87	6	28	66	46	8	21
21	20 - 25	1 708	58.75	52	107	280	169	26	71
22	25 - 30	1 654	45.26	54	108	341	132	32	80
23	30 - 40	1 388	21.45	67	99	285	97	30	83
24	40 - 50	526	10.16	30	49	101	27	9	23
25	50 und mehr	254	2.13	10	21	51	7	11	18
26	unbekannt	19	X	2	-	-	4	2	1
27	zusammen ...	5 920	15.17	222	412	1 129	484	118	298
Weicher									
28	0 - 15	-	-	-	-	-	-	-	-
29	15 - 20	4	0.19	-	2	-	1	-	-
30	20 - 25	7	0.24	2	-	1	-	-	-
31	25 - 30	4	0.11	-	1	1	1	-	-
32	30 - 40	8	0.12	-	1	4	1	-	1
33	40 - 50	2	0.04	-	-	-	-	-	-
34	50 und mehr	-	-	-	-	-	-	-	-
35	unbekannt	-	X	-	-	-	-	-	-
36	zusammen ...	25	0.06	2	4	6	3	-	1
Venerische Lymph									
37	0 - 15	-	-	-	-	-	-	-	-
38	15 - 20	4	0.19	-	-	-	-	-	-
39	20 - 25	9	0.31	-	2	-	-	-	-
40	25 - 30	7	0.19	-	-	2	-	-	-
41	30 - 40	6	0.09	-	-	3	-	-	-
42	40 - 50	5	0.10	-	1	1	-	-	-
43	50 und mehr	3	0.03	-	-	1	-	-	-
44	unbekannt	1	X	-	-	-	-	-	-
45	zusammen ...	35	0.09	-	3	7	-	-	-
Mehrfach									
46	0 - 15	-	-	-	-	-	-	-	-
47	15 - 20	1	0.05	-	-	-	-	-	-
48	20 - 25	6	0.21	-	-	-	-	-	2
49	25 - 30	4	0.11	1	-	2	-	-	-
50	30 - 40	3	0.05	-	-	-	1	-	-
51	40 - 50	-	-	-	-	-	-	-	-
52	50 und mehr	-	-	-	-	-	-	-	-
53	unbekannt	-	X	-	-	-	-	-	-
54	zusammen ...	14	0.04	1	-	2	1	-	2

LAND
KRANKHEITEN 1992
 krankheiten nach Art der Erkrankung,
 und Ländern

Ilch

Hessen	Mecklen- burg- Vorpommern	Nieder- sachsen	Nordrhein- Westfalen	Rheinland- Pfalz	Saarland	Sachsen	Sachsen- Anhalt	Schleswig- Holstein	Thüringen	Lfd. Nr.
--------	---------------------------------	--------------------	-------------------------	---------------------	----------	---------	--------------------	------------------------	-----------	-------------

gesamt

-	-	-	4	-	-	-	2	-	2	1
14	40	23	19	5	-	51	39	3	17	2
77	152	84	139	26	4	282	236	31	103	3
125	113	91	144	26	4	254	160	26	85	4
143	88	99	146	40	5	178	92	23	72	5
72	15	50	72	29	2	71	31	16	15	6
64	6	22	49	17	1	19	15	9	4	7
10	-	-	-	-	-	-	-	2	-	8
505	414	369	573	143	16	855	569	110	298	9

Ilis

-	-	-	1	-	-	-	-	-	2	10
-	1	11	5	-	-	-	-	-	-	11
3	9	42	20	2	1	26	7	-	6	12
10	5	30	26	4	1	20	8	2	8	13
18	10	42	29	7	2	31	9	2	3	14
4	2	24	17	7	2	14	6	5	-	15
15	2	9	17	8	-	11	4	2	-	16
1	-	-	-	-	-	-	-	-	-	17
51	29	158	115	28	6	102	34	11	19	18

per

-	-	-	3	-	-	-	2	-	-	19
13	38	12	14	5	-	51	32	3	14	20
73	141	42	117	22	3	255	229	31	90	21
115	108	59	118	22	3	234	151	24	73	22
124	78	57	116	33	3	146	83	21	66	23
67	13	26	53	22	-	57	25	11	13	24
49	4	13	31	9	1	8	11	6	4	25
8	-	-	-	-	-	-	-	2	-	26
449	382	209	452	113	10	751	533	98	260	27

Schanker

-	-	-	-	-	-	-	-	-	-	28
1	-	-	-	-	-	-	-	-	-	29
1	-	-	2	1	-	-	-	-	-	30
-	-	1	-	-	-	-	-	-	-	31
-	-	-	1	-	-	-	-	-	-	32
1	-	-	1	-	-	-	-	-	-	33
-	-	-	-	-	-	-	-	-	-	34
-	-	-	-	-	-	-	-	-	-	35
3	-	1	4	1	-	-	-	-	-	36

knotenentzündung

-	-	-	-	-	-	-	1	-	-	37
-	-	-	-	-	-	-	-	-	3	38
-	1	-	-	-	-	-	-	-	6	39
-	-	-	-	-	-	-	1	-	4	40
-	-	-	-	-	-	-	-	-	3	41
-	-	-	1	-	-	-	-	-	2	42
-	-	-	1	-	-	-	-	1	-	43
1	-	-	-	-	-	-	-	-	-	44
1	1	-	2	-	-	-	2	1	18	45

Infektion

-	-	-	-	-	-	-	-	-	-	46
-	1	-	-	-	-	-	-	-	-	47
-	1	-	-	1	-	1	-	-	1	48
-	-	1	-	-	-	-	-	-	-	49
1	-	-	-	-	-	1	-	-	-	50
-	-	-	-	-	-	-	-	-	-	51
-	-	-	-	-	-	-	-	-	-	52
-	-	-	-	-	-	-	-	-	-	53
1	2	1	-	1	-	2	-	-	1	54

DEUTSCH
3 GESCHLECHTS
3.3 Gemeldete Erkrankte an Geschlechts
Altersgruppen
Weib

Lfd. Nr.	Alter von ... bis unter ... Jahren	Deutschland		Baden- Württem- berg	Bayern	Berlin	Branden- burg	Bremen	Hamburg
		Anzahl	je 100 000 Einwohner						
Ins									
1	0 - 15	21	0.33	-	2	1	3	-	-
2	15 - 20	487	24.33	7	24	47	80	8	39
3	20 - 25	1 104	39.82	15	39	137	95	34	175
4	25 - 30	684	19.86	23	30	106	48	11	71
5	30 - 40	691	11.27	22	40	130	37	22	50
6	40 - 50	211	4.21	11	15	40	8	3	11
7	50 und mehr	95	0.60	5	10	8	3	1	4
8	unbekannt	5	X	-	-	-	1	1	-
9	zusammen ...	3 298	7.93	83	160	469	275	80	350
Syphl									
10	0 - 15	3	0.05	-	-	-	-	-	-
11	15 - 20	48	2.40	2	2	1	4	3	1
12	20 - 25	148	5.34	2	14	12	3	6	4
13	25 - 30	102	2.96	3	8	8	1	3	1
14	30 - 40	108	1.76	3	8	4	3	5	4
15	40 - 50	49	0.98	4	6	2	-	1	-
16	50 und mehr	38	0.24	3	8	2	1	-	3
17	unbekannt	1	X	-	-	-	-	-	-
18	zusammen ...	497	1.19	17	46	29	12	18	13
Trlp									
19	0 - 15	18	0.28	-	2	1	3	-	-
20	15 - 20	435	21.73	5	22	46	76	5	38
21	20 - 25	948	34.19	13	25	125	92	28	169
22	25 - 30	581	16.87	20	22	98	47	8	70
23	30 - 40	575	9.38	18	32	121	33	17	46
24	40 - 50	161	3.22	7	9	37	8	2	11
25	50 und mehr	56	0.35	2	2	6	2	1	1
26	unbekannt	4	X	-	-	-	1	1	-
27	zusammen ...	2 778	6.68	65	114	434	262	62	335
Weicher									
28	0 - 15	-	-	-	-	-	-	-	-
29	15 - 20	2	0.10	-	-	-	-	-	-
30	20 - 25	1	0.04	-	-	-	-	-	1
31	25 - 30	1	0.03	-	-	-	-	-	-
32	30 - 40	7	0.11	1	-	5	-	-	-
33	40 - 50	1	0.02	-	-	1	-	-	-
34	50 und mehr	-	-	-	-	-	-	-	-
35	unbekannt	-	X	-	-	-	-	-	-
36	zusammen ...	12	0.03	1	-	6	-	-	1
Venerische Lymph									
37	0 - 15	-	-	-	-	-	-	-	-
38	15 - 20	1	0.05	-	-	-	-	-	-
39	20 - 25	6	0.22	-	-	-	-	-	-
40	25 - 30	-	-	-	-	-	-	-	-
41	30 - 40	-	-	-	-	-	-	-	-
42	40 - 50	-	-	-	-	-	-	-	-
43	50 und mehr	-	-	-	-	-	-	-	-
44	unbekannt	-	X	-	-	-	-	-	-
45	zusammen ...	7	0.02	-	-	-	-	-	-
Mehrfach									
46	0 - 15	-	-	-	-	-	-	-	-
47	15 - 20	1	0.05	-	-	-	-	-	-
48	20 - 25	1	0.04	-	-	-	-	-	1
49	25 - 30	-	-	-	-	-	-	-	-
50	30 - 40	1	0.02	-	-	-	1	-	-
51	40 - 50	-	-	-	-	-	-	-	-
52	50 und mehr	1	0.01	-	-	-	-	-	-
53	unbekannt	-	X	-	-	-	-	-	-
54	zusammen ...	4	0.01	-	-	-	1	-	1

LAND

KRANKHEITEN 1992

krankheiten nach Art der Erkrankung,
und Ländern

Ilch

Hessen	Mecklen- burg- Vorpommern	Nieder- sachsen	Nordrhein- Westfalen	Rheinland- Pfalz	Saarland	Sachsen	Sachsen- Anhalt	Schleswig- Holstein	Thüringen	Lfd. Nr.
--------	---------------------------------	--------------------	-------------------------	---------------------	----------	---------	--------------------	------------------------	-----------	-------------

gesamt

-	4	-	-	-	-	3	4	-	4	1
9	42	13	28	3	-	90	43	11	43	2
52	61	44	73	16	1	148	123	42	49	3
78	40	29	60	15	-	95	38	12	28	4
114	28	45	67	8	-	65	33	12	18	5
28	3	16	19	6	-	27	9	13	2	6
16	4	10	19	3	-	4	4	4	-	7
3	-	-	-	-	-	-	-	-	-	8
300	182	157	266	51	1	432	254	94	144	9

lis

-	-	-	-	-	-	1	-	-	2	10
-	5	3	4	1	-	17	-	2	3	11
8	2	23	19	-	-	33	8	8	6	12
8	2	13	21	2	-	22	5	-	5	13
13	3	18	20	5	-	17	3	-	2	14
1	-	6	10	2	-	11	4	1	1	15
5	-	6	7	-	-	1	2	-	-	16
1	-	-	-	-	-	-	-	-	-	17
36	12	69	81	10	-	102	22	11	19	18

per

-	4	-	-	-	-	2	4	-	2	19
9	37	10	24	2	-	73	41	9	38	20
43	59	21	54	16	1	115	114	94	39	21
70	38	15	39	13	-	73	33	12	23	22
100	25	27	47	3	-	48	30	12	16	23
27	3	10	9	4	-	16	5	12	1	24
11	4	4	12	3	-	3	2	3	-	25
2	-	-	-	-	-	-	-	-	-	26
262	170	87	185	41	1	330	229	82	119	27

Schanker

-	-	-	-	-	-	-	-	-	-	28
-	-	-	-	-	-	-	2	-	-	29
-	-	-	-	-	-	-	-	-	-	30
-	-	1	-	-	-	-	-	-	-	31
1	-	-	-	-	-	-	-	-	-	32
-	-	-	-	-	-	-	-	-	-	33
-	-	-	-	-	-	-	-	-	-	34
-	-	-	-	-	-	-	-	-	-	35
1	-	1	-	-	-	-	2	-	-	36

knotenentzündung

-	-	-	-	-	-	-	-	-	-	37
-	-	-	-	-	-	-	-	-	1	38
1	-	-	-	-	-	-	1	-	4	39
-	-	-	-	-	-	-	-	-	-	40
-	-	-	-	-	-	-	-	-	-	41
-	-	-	-	-	-	-	-	-	-	42
-	-	-	-	-	-	-	-	-	-	43
-	-	-	-	-	-	-	-	-	-	44
1	-	-	-	-	-	-	1	-	5	45

Infektion

-	-	-	-	-	-	-	-	-	-	46
-	-	-	-	-	-	-	-	-	1	47
-	-	-	-	-	-	-	-	-	-	48
-	-	-	-	-	-	-	-	-	-	49
-	-	-	-	-	-	-	-	-	-	50
-	-	-	-	-	-	-	-	-	-	51
-	-	-	-	-	-	-	-	1	-	52
-	-	-	-	-	-	-	-	-	-	53
-	-	-	-	-	-	-	-	1	1	54

4 SONSTIGE MELDE

4.1 Erkrankungen an sonstigen melde

Land Regierungsbezirk	Botu- lismus	Cholera	Enteritis infectiosa		Fleck- fieber	Lepra	Milz- brand	Orni- those	Para- typhus A, B und C	Pest	Pocken	An
			Salmo- nei- lose	Übrige Formen								
Baden-Württemberg	-	-	26 093	5 500	1	-	-	24	13	-	-	-
RB Stuttgart	-	-	9 980	1 070	-	-	-	5	4	-	-	-
RB Karlsruhe	-	-	7 415	1 969	-	-	-	2	3	-	-	-
RB Freiburg	-	-	4 822	838	1	-	-	9	1	-	-	-
RB Tübingen	-	-	3 876	1 623	-	-	-	8	5	-	-	-
Bayern	-	-	31 932	5 427	-	1	-	27	25	-	-	-
RB Oberbayern	-	-	10 320	2 451	-	1	-	13	15	-	-	-
RB Niederbayern	-	-	4 061	665	-	-	-	-	1	-	-	-
RB Oberpfalz	-	-	3 015	504	-	-	-	1	-	-	-	-
RB Oberfranken	-	-	2 105	173	-	-	-	-	2	-	-	-
RB Mittelfranken	-	-	3 092	666	-	-	-	11	6	-	-	-
RB Unterfranken	-	-	3 160	293	-	-	-	-	-	-	-	-
RB Schwaben	-	-	6 179	675	-	-	-	2	1	-	-	-
Berlin	-	-	7 204	767	-	-	-	9	12	-	-	-
Brandenburg	-	-	11 078	1 187	-	-	-	11	3	-	-	-
Bremen	-	-	859	329	-	-	-	-	1	-	-	-
Hamburg	-	-	2 867	1 239	-	-	-	2	8	-	-	-
Hessen	-	-	11 225	1 498	-	-	-	6	9	-	-	-
RB Darmstadt	-	-	6 971	656	-	-	-	1	8	-	-	-
RB Giessen	-	-	2 017	180	-	-	-	3	1	-	-	-
RB Kassel	-	-	2 237	662	-	-	-	2	-	-	-	-
Mecklenburg-Vorpommern	2	-	6 489	3 054	-	-	-	9	2	-	-	-
Niedersachsen	-	-	15 313	4 469	-	-	2	9	8	-	-	-
RB Braunschweig	-	-	2 685	783	-	-	-	2	4	-	-	-
RB Hannover	-	-	3 157	961	-	-	2	3	3	-	-	-
RB Lüneburg	-	-	2 337	957	-	-	-	2	-	-	-	-
RB Weser-Ems	-	-	7 134	1 768	-	-	-	2	1	-	-	-
Nordrhein-Westfalen ..	1	1	31 490	13 727	-	-	-	20	30	-	-	-
RB Düsseldorf	-	-	8 710	2 992	-	-	-	4	12	-	-	-
RB Köln	-	-	6 427	2 809	-	-	-	7	7	-	-	-
RB Münster	-	-	5 196	2 479	-	-	-	4	1	-	-	-
RB Detmold	-	1	3 777	1 617	-	-	-	2	2	-	-	-
RB Arnsberg	1	-	7 380	3 830	-	-	-	3	8	-	-	-
Rheinland-Pfalz	-	1	11 828	3 179	-	-	-	8	9	-	-	-
RB Koblenz	-	-	3 871	1 190	-	-	-	5	4	-	-	-
RB Trier	-	-	2 042	649	-	-	-	-	-	-	-	-
RB Rheinhessen-Pfalz	-	1	5 915	1 340	-	-	-	3	5	-	-	-
Saarland	-	-	3 122	880	-	-	-	-	-	-	-	-
Sachsen	-	-	18 394	3 733	-	-	-	13	-	-	-	-
Sachsen-Anhalt	-	-	7 985	2 925	-	-	-	12	-	-	-	-
RB Dessau	-	-	1 517	391	-	-	-	1	-	-	-	-
RB Halle	-	-	1 915	1 340	-	-	-	2	-	-	-	-
RB Magdeburg	-	-	4 553	1 194	-	-	-	9	-	-	-	-
Schleswig-Holstein ...	1	-	4 230	1 096	-	-	-	5	-	-	-	-
Thüringen	-	-	5 269	2 181	-	-	-	4	-	-	-	-
Deutschland ...	4	2	195 378	51 191	1	1	2	159	120	-	-	-
Je 100 000												
Baden-Württemberg	-	-	260.29	54.86	0.01	-	-	0.24	0.13	-	-	-
Bayern	-	-	274.79	46.70	-	0.01	-	0.23	0.22	-	-	-
Berlin	-	-	208.99	22.25	-	-	-	0.26	0.35	-	-	-
Brandenburg	-	-	436.80	46.80	-	-	-	0.43	0.12	-	-	-
Bremen	-	-	125.76	48.17	-	-	-	-	0.15	-	-	-
Hamburg	-	-	171.43	74.08	-	-	-	0.12	0.48	-	-	-
Hessen	-	-	191.78	25.59	-	-	-	0.10	0.15	-	-	-
Mecklenburg-Vorpommern	0.11	-	343.87	161.84	-	-	-	0.48	0.11	-	-	-
Niedersachsen	-	-	204.34	59.64	-	-	0.03	0.12	0.11	-	-	-
Nordrhein-Westfalen ..	0.01	0.01	179.53	78.26	-	-	-	0.11	0.17	-	-	-
Rheinland-Pfalz	-	0.03	308.26	82.85	-	-	-	0.21	0.23	-	-	-
Saarland	-	-	289.78	81.68	-	-	-	-	-	-	-	-
Sachsen	-	-	394.41	80.04	-	-	-	0.28	-	-	-	-
Sachsen-Anhalt	-	-	283.50	103.85	-	-	-	0.43	-	-	-	-
Schleswig-Holstein ...	0.04	-	159.47	41.32	-	-	-	0.19	-	-	-	-
Thüringen	-	-	205.24	84.96	-	-	-	0.16	-	-	-	-
Deutschland ...	0.00	0.00	243.09	63.69	0.00	0.00	0.00	0.20	0.15	-	-	-

*) Vorläufiges Ergebnis.

LAND

PFLICHTIGE KRANKHEITEN

pflichtigen übertragbaren Krankheiten 1992 *)

Polio- mye- litis	Rück- fall- fieber	Shi- gellen- ruhr	Tollwut	Tular- ämie	Typhus abdomi- nalis	virus- bedingt. hämorrh. Fieber	angeborene					Land Regierungsbezirk
							Cytome- galie	Liste- riose	Lues	Toxo- plas- mose	Röteln- embryo- pathie	
zahl												
-	-	344	-	1	22	-	3	10	1	1	-	Baden-Württemberg
-	-	87	-	-	8	-	-	1	-	-	-	RB Stuttgart
-	-	76	-	1	10	-	1	3	-	-	-	RB Karlsruhe
-	-	48	-	-	2	-	-	1	-	1	-	RB Freiburg
-	-	133	-	-	2	-	2	5	1	-	-	RB Tübingen
1	1	735	-	-	41	-	-	8	1	6	2	Bayern
-	-	555	-	-	26	-	-	4	1	1	-	RB Oberbayern
-	-	24	-	-	2	-	-	1	-	1	-	RB Niederbayern
-	-	35	-	-	-	-	-	-	-	-	-	RB Oberpfalz
-	-	8	-	-	-	-	-	1	-	2	-	RB Oberfranken
1	-	52	-	-	4	-	-	1	-	1	-	RB Mittelfranken
-	-	9	-	-	2	-	-	1	-	1	2	RB Unterfranken
-	1	52	-	-	7	-	-	-	-	-	-	RB Schwaben
-	-	118	-	-	15	-	-	-	-	-	-	Berlin
-	-	42	-	-	3	-	-	-	-	-	-	Brandenburg
-	-	11	-	-	7	-	2	-	-	-	-	Bremen
-	-	64	-	-	12	-	-	3	-	-	-	Hamburg
-	-	66	-	-	34	-	-	1	-	2	-	Hessen
-	-	35	-	-	28	-	-	-	-	2	-	RB Darmstadt
-	-	12	-	-	3	-	-	1	-	-	-	RB Giessen
-	-	19	-	-	3	-	-	-	-	-	-	RB Kassel
-	-	29	-	-	-	-	-	1	-	-	-	Mecklenburg-Vorpommern
-	-	48	-	-	9	-	2	3	4	2	-	Niedersachsen
-	-	12	-	-	2	-	-	-	-	-	-	RB Braunschweig
-	-	9	-	-	2	-	-	2	2	1	-	RB Hannover
-	-	16	-	-	-	-	-	-	-	1	-	RB Lüneburg
-	-	11	-	-	5	-	2	1	2	-	-	RB Weser-Ems
1	-	172	-	1	47	-	2	4	2	4	1	Nordrhein-Westfalen
-	-	48	-	-	8	-	-	1	1	1	-	RB Düsseldorf
-	-	61	-	1	19	-	-	-	-	-	-	RB Köln
1	-	17	-	-	3	-	-	2	-	2	-	RB Münster
-	-	25	-	-	7	-	-	1	1	-	-	RB Detmold
-	-	21	-	-	10	-	2	-	-	1	1	RB Arnsberg
-	-	139	-	-	12	-	2	3	-	2	-	Rheinland-Pfalz
-	-	34	-	-	4	-	-	1	-	1	-	RB Koblenz
-	-	19	-	-	1	-	-	-	-	-	-	RB Trier
-	-	86	-	-	7	-	2	2	-	1	-	RB Rheinhessen-Pfalz
-	-	30	-	-	1	-	-	2	-	-	1	Saarland
-	-	244	-	-	3	-	1	1	1	1	2	Sachsen
-	-	181	-	-	1	-	1	4	-	1	-	Sachsen-Anhalt
-	-	66	-	-	1	-	1	-	-	-	-	RB Dessau
-	-	106	-	-	-	-	-	1	-	1	-	RB Halle
-	-	9	-	-	-	-	-	3	-	-	-	RB Magdeburg
-	-	14	-	-	2	-	-	2	-	-	-	Schleswig-Holstein
-	-	102	-	-	4	-	-	-	1	-	1	Thüringen
2	1	2 339	-	2	213	-	13	42	10	19	7	Deutschland

Einwohner

-	-	3.43	-	0.01	0.22	-	0.03	0.10	0.01	0.01	-	Baden-Württemberg
0.01	0.01	6.33	-	-	0.35	-	-	0.07	0.01	0.05	0.02	Bayern
-	-	3.42	-	-	0.44	-	-	-	-	-	-	Berlin
-	-	1.66	-	-	0.12	-	-	-	-	-	-	Brandenburg
-	-	1.61	-	-	1.02	-	0.29	-	-	-	-	Bremen
-	-	3.83	-	-	0.72	-	-	0.18	-	-	-	Hamburg
-	-	1.13	-	-	0.58	-	-	0.02	-	0.03	-	Hessen
-	-	1.54	-	-	-	-	-	0.05	-	-	-	Mecklenburg-Vorpommern
-	-	0.64	-	-	0.12	-	0.03	0.04	0.05	0.03	-	Niedersachsen
0.01	-	0.98	-	0.01	0.27	-	0.01	0.02	0.01	0.02	0.01	Nordrhein-Westfalen
-	-	3.62	-	-	0.31	-	0.05	0.08	-	0.05	-	Rheinland-Pfalz
-	-	2.78	-	-	0.09	-	-	0.19	-	-	0.09	Saarland
-	-	5.23	-	-	0.06	-	0.02	0.02	0.02	0.02	0.04	Sachsen
-	-	6.43	-	-	0.04	-	0.04	0.14	-	0.04	-	Sachsen-Anhalt
-	-	0.53	-	-	0.08	-	-	0.08	-	-	-	Schleswig-Holstein
-	-	3.97	-	-	0.16	-	-	-	0.04	-	0.04	Thüringen
0.00	0.00	2.91	-	0.00	0.27	-	0.02	0.05	0.01	0.02	0.01	Deutschland

4 SONSTIGE MELDE

noch 4.1 Erkrankungen an sonstigen melde

Land Regierungsbezirk	Brucel- lose	Diph- therie	Gelb- fieber	Leptospirose		Malaria	Meningitis / Encephalitis			
				Weil - sche Krank- heit	Übrige Formen		Meningo- kokken- Menin- gitis	andere bakter. Menin- gitiden	Virus Meningo- Encephali- tis	Übrige Formen
An										
Baden-Württemberg	2	-	-	7	-	205	85	117	120	66
RB Stuttgart	1	-	-	-	-	80	34	45	32	27
RB Karlsruhe	1	-	-	1	-	46	20	42	31	12
RB Freiburg	-	-	-	3	-	29	15	20	47	21
RB Tübingen	-	-	-	3	-	50	16	10	10	6
Bayern	1	-	-	2	3	125	66	145	84	123
RB Oberbayern	1	-	-	-	-	63	23	25	27	43
RB Niederbayern	-	-	-	-	1	8	7	19	4	4
RB Oberpfalz	-	-	-	-	1	6	12	15	1	5
RB Oberfranken	-	-	-	-	-	6	3	24	21	18
RB Mittelfranken	-	-	-	-	1	14	2	20	2	11
RB Unterfranken	-	-	-	1	-	6	10	18	7	21
RB Schwaben	-	-	-	1	-	22	9	24	22	21
Berlin	1	-	-	-	2	84	30	37	48	102
Brandenburg	2	-	-	-	-	11	37	58	209	43
Bremen	-	-	-	-	-	5	4	7	-	5
Hamburg	-	-	-	1	-	52	26	24	18	38
Hessen	1	-	-	-	-	56	45	73	16	46
RB Darmstadt	1	-	-	-	-	35	22	47	9	30
RB Giessen	-	-	-	-	-	3	12	17	1	7
RB Kassel	-	-	-	-	-	18	11	9	6	9
Mecklenburg-Vorpommern	3	-	-	1	1	5	42	42	363	-
Niedersachsen	-	-	-	2	-	55	81	95	36	71
RB Braunschweig	-	-	-	-	-	27	24	26	21	7
RB Hannover	-	-	-	-	-	6	14	34	8	30
RB Lüneburg	-	-	-	-	-	9	14	18	3	14
RB Weser-Ems	-	-	-	2	-	13	29	17	4	20
Nordrhein-Westfalen	11	-	-	2	2	94	201	202	142	164
RB Düsseldorf	4	-	-	-	-	28	59	53	43	22
RB Köln	1	-	-	1	-	17	35	29	6	9
RB Münster	1	-	-	-	-	15	28	27	18	29
RB Detmold	3	-	-	1	1	13	27	21	36	7
RB Arnsberg	2	-	-	-	1	21	52	72	39	97
Rheinland-Pfalz	1	1	-	1	-	17	42	51	37	22
RB Koblenz	-	1	-	1	-	8	22	25	33	12
RB Trier	1	-	-	-	-	1	5	3	1	-
RB Rheinhessen-Pfalz	-	-	-	-	-	8	15	23	3	10
Saarland	-	-	-	-	-	22	7	11	7	9
Sachsen	-	-	-	-	2	7	53	63	294	-
Sachsen-Anhalt	-	-	-	-	3	6	33	41	126	-
RB Dessau	-	-	-	-	-	1	2	7	48	-
RB Halle	-	-	-	-	-	-	12	14	44	-
RB Magdeburg	-	-	-	-	3	5	19	20	34	-
Schleswig-Holstein	1	-	-	-	-	24	29	27	9	28
Thüringen	-	-	-	1	-	5	37	37	156	1
Deutschland ...	23	1	-	17	13	773	818	1 030	1 665	718
Je 100 000										
Baden-Württemberg	0.02	-	-	0.07	-	2.04	0.85	1.17	1.20	0.66
Bayern	0.01	-	-	0.02	0.03	1.08	0.57	1.25	0.72	1.06
Berlin	0.03	-	-	-	0.06	2.44	0.87	1.07	1.39	2.96
Brandenburg	0.08	-	-	-	-	0.43	1.46	2.29	8.24	1.70
Bremen	-	-	-	-	-	0.73	0.59	1.02	-	0.73
Hamburg	-	-	-	0.06	-	3.11	1.55	1.44	1.08	2.27
Hessen	0.02	-	-	-	-	0.96	0.77	1.25	0.27	0.79
Mecklenburg-Vorpommern	0.16	-	-	0.05	0.05	0.26	2.23	2.23	19.24	-
Niedersachsen	-	-	-	0.03	-	0.73	1.08	1.27	0.48	0.95
Nordrhein-Westfalen	0.06	-	-	0.01	0.01	0.54	1.15	1.15	0.81	0.93
Rheinland-Pfalz	0.03	0.03	-	0.03	-	0.44	1.09	1.33	0.96	0.57
Saarland	-	-	-	-	-	2.04	0.65	1.02	0.65	0.84
Sachsen	-	-	-	-	0.04	0.15	1.14	1.35	6.30	-
Sachsen-Anhalt	-	-	-	-	0.11	0.21	1.17	1.46	4.47	-
Schleswig-Holstein	0.04	-	-	-	-	0.90	1.09	1.02	0.34	1.06
Thüringen	-	-	-	0.04	-	0.19	1.44	1.44	6.08	0.04
Deutschland ...	0.03	0.00	-	0.02	0.02	0.96	1.02	1.28	2.07	0.89

*) Vorläufiges Ergebnis.

LAND

PFLICHTIGE KRANKHEITEN

pflichtigen übertragbaren Krankheiten 1992 *)

Q-Fieber	Rotz	Trachom	Trichi- nose	Virushepatitis			anaerobe Wundinfektion		Land Regierungsbezirk
				Hepati- tis A	Hepati- tis B	nicht bestimm- u. übrige Formen	Gasbrand / Gasödem	Tetanus	
zahl									
51	-	-	-	707	927	637	8	2	Baden-Württemberg
17	-	-	-	312	374	356	4	1	RB Stuttgart
6	-	-	-	185	321	206	3	-	RB Karlsruhe
7	-	-	-	102	99	18	1	-	RB Freiburg
21	-	-	-	108	133	57	-	1	RB Tübingen
6	-	-	1	572	569	250	12	5	Bayern
2	-	-	-	217	196	47	4	2	RB Oberbayern
-	-	-	-	47	40	15	2	-	RB Niederbayern
3	-	-	-	15	23	25	2	1	RB Oberpfalz
-	-	-	-	21	38	19	1	-	RB Oberfranken
1	-	-	-	99	87	58	2	-	RB Mittelfranken
-	-	-	1	86	114	49	-	1	RB Unterfranken
-	-	-	-	87	71	37	1	1	RB Schwaben
83	-	-	-	806	309	55	4	1	Berlin
2	-	-	-	126	104	26	6	-	Brandenburg
-	-	-	-	118	109	67	1	-	Bremen
1	-	-	-	420	456	254	7	-	Hamburg
7	-	-	-	634	634	133	8	1	Hessen
-	-	-	-	458	456	66	4	1	RB Darmstadt
7	-	-	-	89	82	27	2	-	RB Giessen
-	-	-	-	87	96	40	2	-	RB Kassel
-	-	-	-	71	66	4	5	-	Mecklenburg-Vorpommern
-	-	-	1	711	783	160	9	3	Niedersachsen
-	-	-	1	146	171	45	1	1	RB Braunschweig
-	-	-	-	228	201	36	1	-	RB Hannover
-	-	-	-	105	125	25	4	1	RB Lüneburg
-	-	-	-	232	286	54	3	1	RB Weser-Ems
10	-	-	-	2 025	1 243	363	54	1	Nordrhein-Westfalen
1	-	-	-	577	408	143	26	-	RB Düsseldorf
3	-	-	-	383	242	30	8	1	RB Köln
2	-	-	-	359	152	35	9	-	RB Münster
1	-	-	-	214	129	46	3	-	RB Detmold
3	-	-	-	492	312	109	8	-	RB Arnsberg
3	-	-	-	204	350	108	3	-	Rheinland-Pfalz
1	-	-	-	103	117	34	2	-	RB Koblenz
-	-	-	-	14	63	29	-	-	RB Trier
2	-	-	-	87	170	45	1	-	RB Rheinhessen-Pfalz
-	-	-	1	54	60	23	-	-	Saarland
-	-	1	-	182	108	40	4	1	Sachsen
-	-	-	-	156	85	28	7	-	Sachsen-Anhalt
-	-	-	-	21	21	16	1	-	RB Dessau
-	-	-	-	26	32	5	1	-	RB Halle
-	-	-	-	109	32	7	5	-	RB Magdeburg
1	-	-	-	128	122	37	3	-	Schleswig-Holstein
2	-	-	-	76	62	3	5	-	Thüringen
166	-	1	3	6 990	5 987	2 188	136	14	Deutschland

Einwohner

0.51	-	-	-	7.05	9.25	6.35	0.08	0.02	Baden-Württemberg
0.05	-	-	0.01	4.92	4.90	2.15	0.10	0.04	Bayern
2.41	-	-	-	23.38	8.96	1.60	0.12	0.03	Berlin
0.08	-	-	-	4.97	4.10	1.03	0.24	-	Brandenburg
-	-	-	-	17.28	15.96	9.81	0.15	-	Bremen
0.06	-	-	-	25.11	27.27	15.19	0.42	-	Hamburg
0.12	-	-	-	10.83	10.83	2.27	0.14	0.02	Hessen
-	-	-	-	3.76	3.50	0.21	0.26	-	Mecklenburg-Vorpommern
-	-	-	0.01	9.49	10.45	2.14	0.12	0.04	Niedersachsen
0.06	-	-	-	11.54	7.09	2.07	0.31	0.01	Nordrhein-Westfalen
0.08	-	-	-	5.32	9.12	2.81	0.08	-	Rheinland-Pfalz
-	-	-	0.09	5.01	5.57	2.13	-	-	Saarland
-	-	0.02	-	3.90	2.32	0.86	0.09	0.02	Sachsen
-	-	-	-	5.54	3.02	0.99	0.25	-	Sachsen-Anhalt
0.04	-	-	-	4.83	4.60	1.39	0.11	-	Schleswig-Holstein
0.08	-	-	-	2.96	2.42	0.12	0.19	-	Thüringen
0.21	-	0.00	0.00	8.70	7.45	2.72	0.17	0.02	Deutschland

DEUTSCHLAND

4 SONSTIGE MELDEPFLICHTIGE KRANKHEITEN

**4.2 Erkrankungen an ausgewählten meldepflichtigen übertragbaren Krankheiten 1992
nach Altersgruppen und Ländern *)**

Alter von ... bis unter ... Jahren	Enteritis infectiosa		Polio- mye- litis	Para- typhus A, B und C	Shi- gel- len- ruhr	Typhus abdo- mina- lis	Diph- therie	Meningitis/ Encephalitis			Virushepatitis			Malaria
	Salmo- nel- lose	übrige Formen						Meningo- kokken- Menin- gitis	andere bakte- rielle Meningi- tiden	Virus- Meningo- Ence- phalitis	Hepa- titis A	Hepa- titis B	nicht bestimm- bare u. übrige Formen	
Baden-Württemberg														
0 - 1	774	375	-	-	1	-	-	7	10	4	1	5	3	-
1 - 5	5 476	1 369	-	1	28	-	-	26	33	11	52	32	-	2
5 - 15	4 423	817	-	2	44	5	-	12	26	36	143	52	4	4
15 - 25	3 361	783	-	2	85	7	-	15	7	12	136	267	172	34
25 - 45	6 474	1 358	-	3	148	9	-	12	17	30	288	420	356	123
45 - 65	3 578	553	-	3	32	1	-	3	15	20	59	112	67	37
65 u. mehr	1 916	228	-	2	5	-	-	7	9	7	22	34	34	1
unbekannt	91	17	-	-	1	-	-	3	-	-	6	5	1	4
zusammen ...	26 093	5 500	-	13	344	22	-	85	117	120	707	927	637	205
Bayern														
0 - 1	1 006	808	-	-	4	1	-	21	22	1	5	5	2	-
1 - 5	6 264	1 345	-	2	68	1	-	21	24	13	28	13	1	1
5 - 15	5 118	781	-	1	79	5	-	9	34	27	119	31	3	3
15 - 25	4 215	821	-	6	230	7	-	5	8	8	112	189	68	33
25 - 45	7 618	1 014	-	7	289	19	-	6	14	23	192	213	107	64
45 - 65	4 568	408	1	7	36	5	-	2	20	12	86	77	44	24
65 u. mehr	2 894	263	-	2	7	-	-	2	25	2	19	42	21	2
unbekannt	273	41	-	-	17	2	-	-	1	1	6	2	2	-
zusammen ...	31 956	5 481	1	25	730	40	-	66	148	87	567	572	248	127
Berlin														
0 - 1	220	217	-	-	3	-	-	10	4	5	4	4	-	1
1 - 5	1 943	211	-	1	14	-	-	9	11	17	67	9	-	-
5 - 15	1 603	95	-	-	14	3	-	2	5	17	129	17	1	2
15 - 25	688	45	-	4	23	5	-	5	1	4	148	64	8	14
25 - 45	1 664	111	-	4	46	6	-	1	6	4	380	148	35	53
45 - 65	722	36	-	1	18	1	-	3	6	1	62	50	8	12
65 u. mehr	364	52	-	2	-	-	-	-	4	-	16	17	3	2
unbekannt	-	-	-	-	-	-	-	-	-	-	-	-	-	-
zusammen ...	7 204	767	-	12	118	15	-	30	37	48	806	309	55	84
Brandenburg														
0 - 1	200	193	-	-	1	-	-	1	11	2	2	2	-	-
1 - 5	2 743	469	-	-	9	-	-	15	14	97	9	3	-	-
5 - 15	2 540	221	-	1	8	1	-	6	14	75	19	7	4	-
15 - 25	1 137	81	-	-	3	-	-	5	3	15	22	15	-	2
25 - 45	2 524	126	-	2	16	2	-	4	7	11	53	50	12	6
45 - 65	1 147	46	-	-	5	-	-	5	7	7	18	20	9	3
65 u. mehr	509	51	-	-	-	-	-	1	2	2	3	7	1	-
unbekannt	278	-	-	-	-	-	-	-	-	-	-	-	-	-
zusammen ...	11 078	1 187	-	3	42	3	-	37	58	209	126	104	26	11
Bremen														
0 - 1	26	1	-	-	2	-	-	-	2	-	-	-	-	-
1 - 5	275	78	-	-	3	-	-	3	2	-	6	1	-	2
5 - 15	104	49	-	1	-	1	-	-	-	-	9	4	-	1
15 - 25	118	54	-	-	2	2	-	1	-	-	44	47	24	1
25 - 45	159	109	-	-	5	4	-	-	-	-	50	46	39	4
45 - 65	107	46	-	-	-	-	-	-	3	-	7	8	3	1
65 u. mehr	71	21	-	-	-	-	-	1	2	-	3	3	3	-
unbekannt	-	-	-	-	-	-	-	-	-	-	-	-	-	-
zusammen ...	860	358	-	1	12	7	-	5	9	-	119	109	69	9
Hamburg														
0 - 1	36	256	-	-	-	-	-	2	1	-	-	-	-	-
1 - 5	615	447	-	-	6	1	-	7	6	5	16	5	-	-
5 - 15	429	111	-	1	9	3	-	3	6	8	71	18	2	1
15 - 25	344	83	-	-	7	5	-	3	-	-	108	131	65	12
25 - 45	815	229	-	4	35	2	-	4	1	3	184	250	169	30
45 - 65	425	79	-	2	5	1	-	3	3	2	36	41	10	9
65 u. mehr	203	34	-	1	2	-	-	4	7	-	5	11	8	-
unbekannt	-	-	-	-	-	-	-	-	-	-	-	-	-	-
zusammen ...	2 867	1 239	-	8	64	12	-	26	24	18	420	456	254	52

*) Vorläufiges Ergebnis.

DEUTSCHLAND

4 SONSTIGE MELDEPFLICHTIGE KRANKHEITEN

noch 4.2 Erkrankungen an ausgewählten meldepflichtigen übertragbaren Krankheiten 1992
nach Altersgruppen und Ländern *)

Alter von ... bis unter ... Jahren	Enteritis infectiosa		Polio- mye- litis	Para- typhus A, B und C	Shi- gel- len- ruhr	Typhus abdo- mina- lis	Diph- therie	Meningitis/ Encephalitis			Virushepatitis			Malaria	
	Salmo- nel- lose	Übrige Formen						Meningo- kokken- Menin- gitis	andere bakte- rielle Meningi- tiden	Virus- Meningo- Ence- phalitis	Hepa- titis A	Hepa- titis B	nicht bestimm- bare u. übrige Formen		
Hessen															
0 - 1	-	.	.	.	-
1 - 5	-	.	.	.	-
5 - 15	-	.	.	.	-
15 - 25	-	.	.	.	-
25 - 45	-	.	.	.	-
45 - 65	-	.	.	.	-
65 u.mehr	-	.	.	.	-
unbekannt	-	.	.	.	-
zusammen ...	11 225	1 498	-	9	66	34	-	45	73	16	634	634	133	56	
Mecklenburg-Vorpommern															
0 - 1	172	714	-	-	-	-	-	6	6	6	1	-	-	-	-
1 - 5	1 499	1 456	-	-	5	-	-	10	6	142	7	4	1	-	-
5 - 15	1 715	390	-	1	7	-	-	9	6	169	11	2	-	1	-
15 - 25	676	140	-	-	5	-	-	12	1	22	14	12	-	-	-
25 - 45	1 480	218	-	1	8	-	-	3	7	17	22	27	1	2	2
45 - 65	709	84	-	-	3	-	-	1	12	6	14	17	1	2	2
65 u.mehr	235	23	-	-	1	-	-	1	4	1	2	4	1	-	-
unbekannt	3	29	-	-	-	-	-	-	-	-	-	-	-	-	-
zusammen ...	6 489	3 054	-	2	29	-	-	42	42	363	71	66	4	5	
Niedersachsen															
0 - 1	580	720	-	-	-	-	-	6	15	1	2	5	-	-	-
1 - 5	3 764	1 501	-	1	7	-	-	21	30	2	43	17	3	2	2
5 - 15	2 281	596	-	-	1	-	-	14	26	10	106	45	6	-	-
15 - 25	1 494	347	-	1	8	1	-	18	8	4	129	204	37	3	3
25 - 45	2 849	572	-	1	12	1	-	8	20	4	206	281	67	24	24
45 - 65	1 722	288	-	2	7	2	-	6	15	3	65	72	27	9	9
65 u.mehr	1 213	175	-	4	-	-	-	4	8	5	8	22	19	-	-
unbekannt	59	24	-	-	-	-	-	1	1	1	1	1	-	-	-
zusammen ...	13 962	4 223	-	9	35	4	-	78	123	30	560	647	159	38	
Nordrhein-Westfalen															
0 - 1	1 018	2 224	-	-	1	-	-	38	36	7	18	12	-	-	-
1 - 5	8 029	3 742	1	5	18	6	-	67	35	39	177	42	5	2	2
5 - 15	4 973	1 739	-	5	19	11	-	36	46	58	408	98	9	9	9
15 - 25	3 374	1 644	-	6	42	7	-	32	16	4	458	266	63	13	13
25 - 45	6 632	2 689	-	10	68	18	-	12	21	17	716	463	186	46	46
45 - 65	4 506	1 160	-	4	24	1	-	15	23	11	174	267	78	22	22
65 u.mehr	2 743	499	-	5	1	5	-	5	10	8	58	103	43	4	4
unbekannt	128	128	-	1	1	-	-	-	3	-	10	10	2	2	2
zusammen ...	31 503	13 825	1	36	174	48	-	205	190	144	2 019	1 261	386	98	
Rheinland-Pfalz															
0 - 1	415	668	-	-	4	-	-	8	7	2	3	4	1	-	-
1 - 5	2 842	853	-	1	14	2	-	13	10	8	17	18	-	-	-
5 - 15	2 110	337	-	-	15	2	-	10	10	12	58	26	6	-	-
15 - 25	1 368	291	-	3	37	1	-	7	2	4	45	115	27	2	2
25 - 45	2 672	569	-	3	50	4	1	1	5	7	54	132	59	8	8
45 - 65	1 490	250	-	1	13	1	-	-	11	2	19	46	12	2	2
65 u.mehr	971	149	-	-	5	-	-	4	5	-	4	17	6	1	1
unbekannt	53	11	-	-	1	-	-	-	-	-	1	-	-	-	-
zusammen ...	11 921	3 128	-	8	139	10	1	43	50	35	201	358	111	13	
Saarland															
0 - 1	127	104	-	-	-	-	-	3	3	-	-	-	-	-	-
1 - 5	972	274	-	-	3	-	-	1	1	1	11	5	-	-	-
5 - 15	536	137	-	-	10	-	-	1	3	4	17	3	-	-	-
15 - 25	282	91	-	-	3	-	-	-	1	1	6	14	4	4	4
25 - 45	587	171	-	-	14	1	-	1	1	1	18	25	14	14	14
45 - 65	374	68	-	-	-	-	-	1	2	-	1	8	3	4	4
65 u.mehr	244	35	-	-	-	-	-	-	-	-	1	5	2	-	-
unbekannt	-	-	-	-	-	-	-	-	-	-	-	-	-	-	-
zusammen ...	3 122	880	-	-	30	1	-	7	11	7	54	60	23	22	

*) Vorläufiges Ergebnis.

DEUTSCHLAND

4 SONSTIGE MELDEPFLICHTIGE KRANKHEITEN

noch 4.2 Erkrankungen an ausgewählten meldepflichtigen übertragbaren Krankheiten 1992
nach Altersgruppen und Ländern *)

Alter von ... bis unter ... Jahren	Enteritis infectiosa		Polio- mye- litis	Para- typhus A, B und C	Shi- gel- len- ruhr	Typhus abdo- mina- lis	Diph- therie	Meningitis/ Encephalitis			Virushepatitis			Malaria	
	Salmo- nel- lose	Übrige Formen						Meningo- kokken- Menin- gitis	andere bakte- rielle Meningi- tiden	Virus- Meningo- Ence- phalitis	Hepa- titis A	Hepa- titis B	nicht bestimm- bare u. übrige Formen		
Sachsen															
0 - 1	362	768	-	-	2	-	-	5	3	9	1	2	-	-	
1 - 5	4 401	1 715	-	-	28	-	-	14	10	88	13	6	-	-	
5 - 15	5 205	465	-	-	82	-	-	13	5	113	49	8	1	-	
15 - 25	1 984	230	-	-	38	2	-	14	3	36	40	16	4	2	
25 - 45	3 769	254	-	-	84	-	-	6	15	34	46	34	17	3	
45 - 65	1 691	114	-	-	7	1	-	1	10	11	26	32	15	2	
65 u.mehr	836	152	-	-	3	-	-	-	17	3	7	10	3	-	
unbekannt	146	35	-	-	-	-	-	-	-	-	-	-	-	-	
zusammen ...	18 394	3 733	-	-	244	3	-	53	63	294	182	108	40	7	
Sachsen-Anhalt															
0 - 1	237	803	-	-	-	-	-	8	7	3	1	1	-	-	
1 - 5	2 146	1 343	-	-	33	-	-	10	11	49	13	4	-	1	
5 - 15	2 076	398	-	-	46	-	-	5	9	60	64	2	2	-	
15 - 25	706	92	-	-	35	-	-	5	1	4	23	15	3	1	
25 - 45	1 544	166	-	-	51	1	-	4	2	4	36	39	12	2	
45 - 65	798	68	-	-	14	-	-	1	6	5	19	13	7	2	
65 u.mehr	478	55	-	-	2	-	-	-	5	1	-	11	4	-	
unbekannt	-	-	-	-	-	-	-	-	-	-	-	-	-	-	
zusammen ...	7 985	2 925	-	-	181	1	-	33	41	126	156	85	28	6	
Schleswig-Holstein															
0 - 1	113	133	-	-	1	-	-	6	2	-	-	-	-	-	
1 - 5	1 011	325	-	-	2	-	-	4	4	-	7	3	-	1	
5 - 15	741	133	-	-	-	-	-	10	4	5	21	7	1	-	
15 - 25	496	134	-	-	1	1	-	5	3	1	28	40	11	3	
25 - 45	929	247	-	-	5	1	-	1	2	1	46	55	15	14	
45 - 65	638	90	-	-	5	-	-	5	4	-	14	16	3	6	
65 u.mehr	295	25	-	-	-	-	-	1	3	2	12	2	3	-	
unbekannt	14	8	-	-	-	-	-	-	-	-	1	-	1	-	
zusammen ...	4 236	1 095	-	-	14	2	-	32	22	9	129	123	34	24	
Thüringen															
0 - 1	178	489	-	-	1	-	-	3	2	1	-	-	-	-	
1 - 5	1 530	1 053	-	-	21	-	-	21	9	70	9	-	-	-	
5 - 15	1 098	259	-	-	27	-	-	3	9	68	17	3	1	-	
15 - 25	536	115	-	-	19	3	-	3	2	8	14	10	1	2	
25 - 45	1 079	128	-	-	28	-	-	2	5	5	16	9	-	3	
45 - 65	547	75	-	-	3	1	-	3	8	2	15	19	-	-	
65 u.mehr	273	53	-	-	3	-	-	2	2	2	5	21	1	-	
unbekannt	28	9	-	-	-	-	-	-	-	-	-	-	-	-	
zusammen ...	5 269	2 181	-	-	102	4	-	37	37	156	76	62	3	5	
Deutschland															
0 - 1	5 464	8 473	-	-	20	1	-	124	131	41	38	40	6	1	
1 - 5	43 510	16 181	1	11	259	10	-	242	206	542	475	162	10	11	
5 - 15	34 952	6 528	-	12	361	31	-	133	203	662	1 241	323	40	21	
15 - 25	20 778	4 951	-	22	538	41	-	130	56	123	1 327	1 405	487	126	
25 - 45	40 795	7 961	-	35	859	68	1	65	123	161	2 307	2 192	1 089	396	
45 - 65	23 122	3 365	1	20	172	14	-	49	145	82	615	798	287	135	
65 u.mehr	13 245	1 815	-	16	29	5	-	32	103	33	165	309	152	10	
unbekannt	1 073	302	-	1	20	2	-	4	5	2	25	18	6	6	
insgesamt ...	194 164	51 074	2	126	2 324	206	1	824	1 045	1 662	6 827	5 881	2 210	762	

*) Vorläufiges Ergebnis.

1) Ohne Hessen.

DEUTSCHLAND

4 SONSTIGE MELDEPFLICHTIGE KRANKHEITEN

4.3 Sterbefälle an ausgewählten meldepflichtigen Krankheiten 1992 nach der Todesursachenstatistik Anzahl

Land	Tuber- kulose (einschl. Spät- folgen) Pos.-Nr. 010-018, 137	Typhus abdomi- nalis Pos.-Nr. 002.0	Para- typhus A, B u. C Pos.-Nr. 002.1-9	sonstige Salmo- nellen- infek- tionen Pos.-Nr. 003	Brucel- lose Pos.-Nr. 023	Shigel- lenruhr Pos.-Nr. 004	Schar- lach Pos.-Nr. 034.1	Diph- therie Pos.-Nr. 032	Meningo- kokken- Infektion Pos.-Nr. 036	Pertussis (Keuch- husten) Pos.-Nr. 033	Tetanus Pos.-Nr. 037
Baden-Württemberg	158	-	-	20	-	1	-	-	17	1	1
Bayern	162	-	-	45	-	-	1	1	5	1	1
Berlin	54	-	-	7	-	-	-	-	1	-	1
Brandenburg	20	-	-	3	-	-	-	-	5	-	-
Bremen	7	-	-	2	-	-	-	-	-	-	-
Hamburg	24	-	-	4	-	-	-	-	2	-	-
Hessen	96	-	-	21	-	-	-	-	5	-	-
Mecklenburg-Vorpommern	27	-	-	9	-	-	-	-	1	-	-
Niedersachsen	116	-	-	31	-	-	1	1	4	-	1
Nordrhein-Westfalen ..	199	-	-	59	-	-	-	-	18	1	-
Rheinland-Pfalz	53	-	-	11	-	-	-	-	3	-	-
Saarland	16	-	-	-	-	-	-	-	6	-	-
Sachsen	66	-	-	6	-	-	-	-	2	-	-
Sachsen-Anhalt	88	-	-	4	-	1	-	-	2	-	-
Schleswig-Holstein ...	30	-	-	5	-	-	-	-	2	-	-
Thüringen	39	-	-	2	-	-	-	-	3	-	-
Deutschland ...	1155	-	-	229	-	2	2	2	76	3	4

Land	Weil Krank- heit Pos.-Nr. 100.0	akute Polio- mye- litis Pos.-Nr. 045	Virus- Ence- phalitis Pos.-Nr. 062-064	Masern Pos.-Nr. 055	Virus- Hepa- titis Pos.-Nr. 070	Psitta- kose Pos.-Nr. 073	Malaria Pos.-Nr. 084	Grippe (Influ- enza) Pos.-Nr. 487	Puerperal- Fieber Pos.-Nr. 670	infek- tiöse und para- sitäre Krank- heiten Pos.-Nr. 001-139 487, 670
Baden-Württemberg	-	-	-	1	34	-	2	69	-	1026
Bayern	-	-	-	2	35	-	2	43	-	1487
Berlin	-	-	-	-	17	-	1	-	-	470
Brandenburg	-	-	1	-	-	-	-	3	-	62
Bremen	-	-	-	-	6	-	1	2	-	69
Hamburg	-	1	-	1	16	-	-	2	-	260
Hessen	-	1	-	-	34	-	5	17	-	864
Mecklenburg-Vorpommern	-	-	-	-	1	-	-	10	-	83
Niedersachsen	-	2	-	-	6	-	3	59	-	701
Nordrhein-Westfalen ..	-	1	-	1	56	-	4	10	1	1418
Rheinland-Pfalz	-	-	1	-	19	-	1	8	1	365
Saarland	-	-	-	-	10	-	-	4	-	134
Sachsen	-	-	-	-	3	1	1	13	-	163
Sachsen-Anhalt	-	-	-	-	1	-	-	1	-	145
Schleswig-Holstein ...	-	-	2	-	4	-	1	2	-	166
Thüringen	-	-	-	-	6	-	-	7	-	93
Deutschland ...	-	5	3	6	248	1	21	250	2	7506

4.4 Bazillenausscheider

Stand: jeweils 31. Dezember

	1984	1985	1986	1987	1988	1989	1990	1991	1992		
Land										davon mit...Bazillen	
	Salmonella - Ausscheider insgesamt									Salmonella A,B u. C	Salmo- nella- Typhi
Baden-Württemberg	168	159	162	162	131	111	120	86	82	39	43
Bayern	297	256	268	237	263	273	212	250	283	74	209
Berlin	265	226	238	234	226	177	176	213	186	59	127
Brandenburg	377	347	133	214
Bremen	24	13	27	14	20	10	22	10	14	2	12
Hamburg	47	44	34	32	29	27	.	11	12	4	8
Hessen	127	62	69	56	.	44	52	41	19	22
Mecklenburg-Vorpommern	458	409	139	270
Niedersachsen	638	515	405	275	287	265	253	199	237	85	152
Nordrhein-Westfalen ..	611	562	540	417	325	298	258	257	208	112	96
Rheinland-Pfalz	144	136	181	154	145	112	79	58	58	34	24
Saarland	87	82	74	58	60	53	50	49	46	38	8
Sachsen	239	232	215	72	143
Sachsen-Anhalt	234	214	90	124
Schleswig-Holstein ...	209	203	196	177	184	191	172	166	143	51	92
Thüringen	119	107	38	69
Deutschland ...	2 490	2 323	2 187	1 829	1 726	1 517	1 625	2 771	2 602	989	1 613

Fachserie 12: Gesundheitswesen

Reihe 1: Ausgewählte Zahlen für das Gesundheitswesen

Die jährlich erscheinende Querschnittsveröffentlichung bietet einen Überblick über den gesamten Bereich des Gesundheitswesens. Außer den wichtigsten Daten über Kranke, Schwangerschaftsabbrüche, Todesursachen, Ärzte und sonstige Berufe des Gesundheitswesens sowie Krankenhäuser werden auch Ergebnisse aus fachübergreifenden Statistiken (Gesetzliche Kranken-, Renten- und Unfallversicherung, Ärzte und Zahnärzte nach Beteiligung an der kassenärztlichen Versorgung, Verunglückte bei Straßenverkehrsunfällen sowie Schulen und Schüler des Gesundheitswesens) veröffentlicht. Für besonders wichtige Eckdaten werden längere Zeitreihen gebracht.

Reihe 2: Meldepflichtige Krankheiten

In dem Jahresbericht werden Zahlen über Tuberkuloseerkrankungen, Geschlechtskrankheiten und sonstige nach dem Bundesseuchengesetz zu meldende Krankheiten veröffentlicht.

Tuberkulose: Die an aktiver Tuberkulose Erkrankten werden nach Diagnose- und Altersgruppen sowie nach Bundesländern nachgewiesen. Sterbefälle an Tuberkulose werden nach Bundesländern aufgegliedert.

Geschlechtskrankheiten: Die Daten über gemeldete Erkrankte umfassen die Merkmale Art der Erkrankung, Geschlecht und Altersgruppen.

Sonstige meldepflichtige Krankheiten werden nach Art der Erkrankung, Altersgruppen und Regierungsbezirken nachgewiesen.

Reihe 3: Schwangerschaftsabbrüche

In dieser jährlich erscheinenden Reihe werden Daten über die Begründung des Abbruchs, die Schwangerschaftsdauer, Art und Ort des Eingriffs, die beobachteten Komplikationen und die Dauer des Krankenhausaufenthaltes veröffentlicht. Daneben werden Angaben zur Person der Schwangeren (Alter, Familienstand, Zahl der versorgten Kinder und Zahl der vorangegangenen Schwangerschaften) gebracht.

Reihe 4: Todesursachen

In dem Jahresbericht werden Angaben über Sterbefälle nach ausgewählten Todesursachen in detaillierter systematischer und altersmäßiger Gliederung sowie besondere Nachweisungen über Säuglings- und Müttersterblichkeit veröffentlicht. Die Angaben beziehen sich auf das frühere Bundesgebiet (Gebietsstand bis zum 3.10.1990). In der **Reihe 4. S. 1** werden Angaben über Todesursachen in den neuen Ländern und Berlin-Ost dargestellt. Die **Reihe 4. S. 2** enthält Angaben über Todesursachen in Deutschland (Gebietsstand seit dem 3.10.1990).

Reihe 5: Berufe des Gesundheitswesens

Die jährliche Veröffentlichung enthält Angaben über die berufstätigen Ärzte und Zahnärzte nach Berufsausübung und Gebietsbezeichnungen sowie über die sonstigen im Gesundheitswesen tätigen Personen. Neben Apotheken, Apothekern und Tierärzten wird auch das Personal der Gesundheitsämter nach Art des Berufes nachgewiesen.

Reihe 6: Krankenhäuser

Die neue Krankenhausstatistik gliedert sich in die Erhebungsteile

Teil I: Grunddaten

Teil II: Diagnosen

Teil III: Kostennachweis

deren Ergebnisse in drei Einzelveröffentlichungen nachgewiesen werden. Die Erhebungseinheiten werden nach Krankenhäusern und Vorsorge- oder Rehabilitationseinrichtungen unterschieden. Das Erhebungsprogramm ist nicht für alle Einrichtungen identisch.

6.1 Grunddaten der Krankenhäuser und Vorsorge- oder Rehabilitationseinrichtungen

Innerhalb der Grunddaten werden zum Beispiel die Zahl der Häuser und Betten nach Arten, die Patientenbewegung, Sondereinrichtungen und ab dem Berichtsjahr 1991 auch Angaben zum ärztlichen und nichtärztlichen Personal nachgewiesen.

6.2 Diagnosen der Krankenhäuser

Ab dem Berichtsjahr 1993 wird in diesem Erhebungsteil der Krankenhausaufenthalt der Patienten nach den ermittelten Hauptdiagnosen nachgewiesen.

6.3 Kostennachweis der Krankenhäuser

Der Kostennachweis wird nur für Krankenhäuser, nicht für Vorsorge- oder Rehabilitationseinrichtungen, erhoben. Die Gesamtkosten werden nach Hauptkostenarten, die Personal- und Sachkosten zusätzlich gegliedert dargestellt.

Reihe S: Sonderbeiträge

S. 2: Ausgaben für Gesundheit 1970 bis 1990

Für jedes der Berichtsjahre sind die Ausgaben im Gesundheitsbereich nach Leistungsarten, Ausgabenträgern und -arten aufgegliedert.

S. 3: Fragen zur Gesundheit

Die Ergebnisse des Mikrozensus vom April 1989 vermitteln einen Überblick über kranke und unfallverletzte Personen in demographischer und sozioökonomischer Gliederung, differenziert nach Dauer der Krankheit/Unfallverletzung, Arbeitsunfähigkeit, Art und Dauer der Behandlung und Art des Unfalls. Ferner sind Angaben über die Verwendung von Jodsalz und die Rauchgewohnheiten der Bevölkerung enthalten. Hierzu werden u.a. schichtspezifische und regionale Unterschiede dargestellt. Das Rauchverhalten wird mit den Ergebnissen der gleichen Erhebung aus 1978 verglichen.



STATISTISCHES BUNDESAMT
GUSTAV-STRESEMANN-RING 11
65189 WIESBADEN

Veröffentlichungen und Prospekte sind durch den Verlag METZLER-POESCHEL, Verlagsauslieferung Hermann Leins, Postfach 1152, 72125 Kusterdingen, erhältlich.



Amt für amtliche Veröffentlichungen der
Europäischen Gemeinschaften

DER EINZELHANDEL IM EG-BINNENMARKT 1993



DER EINZELHANDEL IN DER EG umfaßt:

- ✓ 26 % aller Unternehmen
- ✓ 10 % der Beschäftigten
- ✓ 10 % der Bruttowertschöpfung.

Ein gut funktionierendes und modernes Vertriebsnetz ist für die europäische Integration von entscheidender Bedeutung. Die Unternehmen benötigen genaue und aktuelle Daten, um die Möglichkeiten des erweiterten Binnenmarktes voll ausschöpfen zu können.

- ☐ Veränderungen der Vertriebsdichte von Einzelhandelsgeschäften sowie ihre regionale Verteilung;
- ☐ der Anteil von abhängig Beschäftigten, Teilzeitkräften und weiblichen Arbeitskräften;
- ☐ Umsatzzahlen nach Größenklassen und Geschäftsarten;
- ☐ Kooperation und Konzentration im Einzelhandel;
- ☐ Internationalisierungs- und Diversifizierungsstrategien.

DER EINZELHANDEL IM EG-BINNENMARKT gibt einen aufschlußreichen Einblick in die sich rasant entwickelnde und dynamische Welt des Einzelhandels.

Bestellschein

Zu senden an Ihren Buchhändler oder an das
Amt für amtliche Veröffentlichungen der Europäischen Gemeinschaften
2, rue Mercier, L-2985 Luxembourg

Bitte senden Sie mir

..... Exemplar(e) der
Veröffentlichung

**Der Einzelhandel im
EG-Binnenmarkt**

1993 — 21 x 27 cm — 215 S.

Katalognr.: CA-75-92-687-DE-C

ISBN: 92-826-5457-5

Preis: ECU 40,00 o. MwSt.

DM 89,88 inkl. MwSt.,

zzgl. Versandkosten

Bezahlung erfolgt bei Erhalt
der Rechnung.

Name _____

Anschrift _____

Tel. _____

Datum und Unterschrift _____

Bestell-Nr. 2120200-92700