

Statistisches Bundesamt

Gesundheitswesen

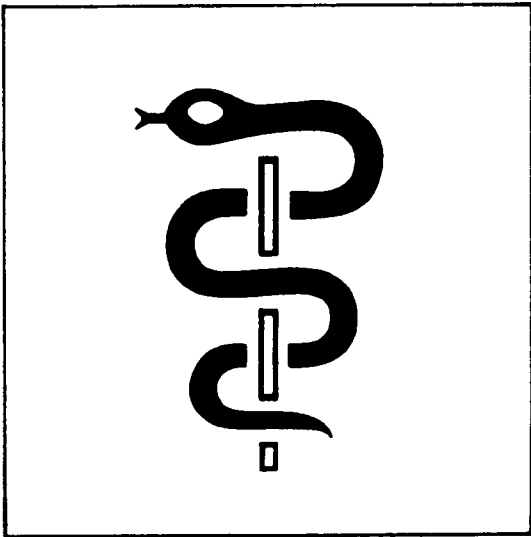

Fachserie **12**

Reihe 2

Meldepflichtige Krankheiten

1991

Statistisches Bundesamt
Bibliothek

**METZLER
POESCHEL**

Herausgeber:
Statistisches Bundesamt
Gustav-Stresemann-Ring 11
6200 Wiesbaden 1

Verlag:
Metzler-Poeschel Stuttgart

Verlagsauslieferung:
Hermann Leins GmbH & Co. KG
Holzwiesenstr. 2
7408 Kusterdingen
Telefon: 07071/935350
Telex: 7 262 891 mepo d
Telefax: 07071/33653

Erscheinungsfolge: jährlich
Erschienen im Dezember 1992
Preis: DM 10,10
Bestellnummer: 2120200 - 91700

Copyright: Statistisches Bundesamt, Wiesbaden 1992

Vervielfältigung – außer für gewerbliche Zwecke – mit Quellenangabe gestattet

Inhalt

	Seite
Vorbemerkung	4
Erläuterungen zu den Statistiken	4
Schaubilder	6

Tabellenteil

1	Zeitreihen	
1.1	Erst- und Wiedererkrankte an aktiver Tuberkulose nach Diagnosegruppen	8
1.2	Gemeldete Erkrankte an Geschlechtskrankheiten nach Art der Erkrankung	9
1.3	Erkrankungen an ausgewählten meldepflichtigen übertragbaren Krankheiten	10
2	Tuberkulose 1991	
2.1	Zugänge an aktiver Tuberkulose nach Diagnose- und Altersgruppen	12
2.2	Zugänge an aktiver Tuberkulose der Atmungsorgane nach Diagnose- und Altersgruppen	
2.2.1	Mit Nachweis von Tuberkulosebakterien.....	15
2.2.2	Ohne Nachweis von Tuberkulosebakterien	17
2.3.	Zugänge an aktiver Tuberkulose anderer Organe nach Diagnose- und Altersgruppen.....	19
2.4	Zugänge an aktiver Tuberkulose nach Diagnosegruppen und Ländern.....	21
2.5	Zugänge an aktiver Tuberkulose der Atmungsorgane nach Diagnosegruppen und Ländern	
2.5.1	Mit Nachweis von Tuberkulosebakterien	24
2.5.2	Ohne Nachweis von Tuberkulosebakterien	26
2.6	Zugänge an aktiver Tuberkulose anderer Organe nach Diagnosegruppen und Ländern	28
3	Geschlechtskrankheiten 1991	
	Gemeldete Erkrankte an Geschlechtskrankheiten nach Art der Erkrankung, Altersgruppen und Ländern	
3.1	- Insgesamt -	30
3.2	- männlich -	32
3.3	- weiblich -	34
4	Sonstige meldepflichtige Krankheiten 1991	
4.1	Erkrankungen an sonstigen meldepflichtigen übertragbaren Krankheiten	36
4.2	Erkrankungen an ausgewählten meldepflichtigen übertragbaren Krankheiten nach Altersgruppen und Ländern	40
4.3	Sterbefälle an ausgewählten meldepflichtigen Krankheiten 1990 nach der Todesursachenstatistik	43
4.4	Bazillenausscheider	43

Angaben für die Bundesrepublik Deutschland nach dem Gebietsstand seit dem 03.10.1990.

Zeichenerklärung

- nichts vorhanden
- . Zahlenwert unbekannt oder geheimzuhalten

Vorbemerkung

Das Statistische Bundesamt veröffentlicht jährlich in der vorliegenden Fachserie 12 Reihe 2 die Ergebnisse der Tuberkulosestatistik, der Statistik der Geschlechtskrankheiten und der Statistik der sonstigen meldepflichtigen Krankheiten. Beginnend mit Berichtsjahr 1990 werden auch Ergebnisse für die neuen Länder und Berlin-Ost in die Veröffentlichung eingearbeitet. Für das Berichtsjahr 1991 basieren die Erhebungen des früheren

Bundesgebietes und der neuen Länder und Berlin-Ost auf einheitlichen Rechtsgrundlagen.

Die Ergebnisdarstellung erfolgt ab dem Berichtsjahr 1991 grundsätzlich für Deutschland. Auch die Zeitreihen sollen nach und nach auf den neuen Gebietsstand umgestellt werden.

Erläuterungen zu den Statistiken

Tuberkulosestatistik

Rechtsgrundlage

§ 5a des Gesetzes zur Verhütung und Bekämpfung übertragbarer Krankheiten beim Menschen (Bundes-Seuchengesetz) in der Fassung der Bekanntmachung vom 18. Dezember 1979 (BGBl. I S. 2262), zuletzt geändert durch Artikel 10 des 2. Statistikbereinigungsgesetzes vom 19. Dezember 1986 (BGBl. I S. 2555).

Periodizität

Jährliche Berichterstattung und Zusammenstellung der Ergebnisse.

Erhebungstatbestände

Zugänge von Erkrankungen an aktiver Tuberkulose der Atmungsorgane und anderer Organe nach Geschlecht, Alter, Ausländereigenschaft und Diagnosegruppen. Es werden nur die Zugänge (Erst- und Wiedererkrankte), nicht die Bestände, pro Berichtsperiode erfaßt.

Meldeweg/Aufbereitung

Die Statistik basiert auf den Mitteilungen meldepflichtiger Personen (in der Regel Ärzte) an die Gesundheitsämter (Tuberkulose-Fürsorgestellen).

Die Meldungen der Gesundheitsämter gehen – zum Teil über die obersten Gesundheitsbehörden der Bundesländer – an die Statistischen Landesämter.

Das Statistische Bundesamt erhält von diesen zusammengefaßte Ergebnisse in Tabellenform, aus denen es Bundesergebnisse konzentriert.

Veröffentlichung

Die Ergebnisse werden jährlich in der vorliegenden Fachserie veröffentlicht.

Statistik der Geschlechtskrankheiten

Rechtsgrundlage

Artikel 1 des Gesetzes zur Änderung des Gesetzes zur Bekämpfung der Geschlechtskrankheiten vom 25. August 1969 (BGBl. I S. 1351), geändert durch Artikel 11 des 2. Statistikbereinigungsgesetzes vom 19. Dezember 1986 (BGBl. I S. 2555).

Periodizität

Vierteljährliche und jährliche Berichterstattung; jährliche Aufbereitung und Zusammenstellung der Ergebnisse.

Erhebungstatbestände

Erkrankte nach Geschlecht, Alter und Art der Erkrankung.

Meldeweg/Aufbereitung

Die Statistik basiert auf den Mitteilungen meldepflichtiger Ärzte an die Gesundheitsämter.

Die Meldungen der Gesundheitsämter bzw. der Sanitätsämter der Bundeswehr gehen an die Statistischen Landesämter. Einige Statistische Landesämter bereiten selbst Landesergebnisse auf, die sie dem Statistischen Bundesamt maschinenlesbar übermitteln. Für die übrigen Bundesländer erfolgt die maschinelle Aufbereitung zentral im Statistischen Bundesamt. Die Ergebnisse dieser Aufbereitung werden mit den übermittelten Daten koordiniert und zu Bundesergebnissen konzentriert.

Veröffentlichung

Die Ergebnisse werden jährlich in der vorliegenden Fachserie veröffentlicht.

Sonstige Hinweise

Die Ergebnisse sind hinsichtlich ihrer Größenordnung und Entwicklung mit Vorbehalt zu betrachten, weil verschiedene Indizien darauf hindeuten, daß nicht alle Ärzte ihrer Meldepflicht nachkommen; ferner muß mit einer gewissen Zahl von Mehrfachzählungen gerechnet werden, weil ein Erkrankter mehrere Ärzte in Anspruch genommen haben kann.

Statistik der sonstigen meldepflichtigen Krankheiten

Rechtsgrundlage

§ 5a des Gesetzes zur Verhütung und Bekämpfung übertragbarer Krankheiten beim Menschen (Bundes-Seuchengesetz) in der Fassung der Bekanntmachung vom 18. Dezember 1979 (BGBl. I S. 2262), zuletzt geändert durch Artikel 10 des 2. Statistikbereinigungsgesetzes vom 19. Dezember 1986 (BGBl. I S. 2555).

Periodizität

Vierteljährliche und jährliche Berichterstattung und jährliche Zusammenstellung der Ergebnisse.

Erhebungstatbestände

Erkrankungs- und Sterbefälle an den in § 3 Abs. 1 und 2 bzw. Abs. 3 (nur Sterbefälle) des Bundes-Seuchengesetzes aufgeführten Krankheiten, Ausscheider von Erregern gemäß § 3 Abs. 4, Nr. 2 Buchstaben a und b, Ausbrüche von Krankheiten in Anstalten gemäß § 8 Bundes-Seuchengesetz.

Statistik der sonstigen meldepflichtigen Krankheiten

Rechtsgrundlage

§ 5a des Gesetzes zur Verhütung und Bekämpfung übertragbarer Krankheiten beim Menschen (Bundes-Seuchengesetz) in der Fassung der Bekanntmachung vom 18. Dezember 1979 (BGBl. I S. 2262), zuletzt geändert durch Artikel 10 des 2. Statistikbereinigungsgesetzes vom 19. Dezember 1986 (BGBl. I S. 2555).

Periodizität

Vierteljährliche und jährliche Berichterstattung und jährliche Zusammenstellung der Ergebnisse.

Erhebungstatbestände

Erkrankungs- und Sterbefälle an den in § 3 Abs. 1 und 2 bzw. Abs. 3 (nur Sterbefälle) des Bundes-Seuchengesetzes aufgeführten Krankheiten, Ausscheider von Erregern gemäß § 3 Abs. 4, Nr. 2 Buchstaben a und b, Ausbrüche von Krankheiten in Anstalten gemäß § 8 Bundes-Seuchengesetz.

Meldeweg/Aufbereitung

Die Statistik basiert auf den Mitteilungen meldepflichtiger Personen (in der Regel Ärzte) an die Gesundheitsämter.

Die Meldungen der Gesundheitsämter gehen über die obersten Gesundheitsbehörden der Bundesländer an die Statistischen Landesämter.

Das Statistische Bundesamt erhält von diesen zusammengefaßte Ergebnisse in Tabellenform, aus denen es Bundesergebnisse konzentriert.

Veröffentlichung

Die Ergebnisse werden jährlich in der vorliegenden Fachserie veröffentlicht.

Sonstige Hinweise

Für das aktuelle Berichtsjahr können nur vorläufige Ergebnisse dargestellt werden. Bei der Beurteilung des Aussagewertes der Ergebnisse ist zu beachten, daß wegen Schwierigkeiten bei der Diagnosestellung und der Erfassung nicht alle meldepflichtigen Erkrankungen berücksichtigt sind; die absoluten Werte der Neuerkrankungen sind daher ebenso wie die auf 100 000 Einwohner bezogenen Morbiditätsziffern mit Vorbehalten zu betrachten.

Aussagen über die zeitliche Entwicklung sind jedoch möglich.

Ziffern, denen weniger als 50 Fälle zugrunde liegen, besitzen infolge zu großer Zufallsschwankungen keinen sicheren statistischen Aussagewert.

Die Angaben über die Sterbefälle an sonstigen meldepflichtigen Krankheiten für das Berichtsjahr 1990 wurden aus der Todesursachenstatistik übernommen.

Morbiditätsziffern je 100 000 Einwohner

Die Morbiditätsziffern werden aus dem jeweils letzten verfügbaren Stand der Bevölkerungsdaten berechnet.

Es ist deshalb möglich, daß – bedingt durch unterschiedliche Veröffentlichungstermine – die in dieser Fachserie ausgewiesenen Morbiditätsziffern geringfügig von denen abweichen, die in der Fachserie 12, Reihe 1 "Ausgewählte Zahlen für das Gesundheitswesen" bzw. in anderen Querschnittsveröffentlichungen dargestellt sind.

Erkrankungen an ausgewählten meldepflichtigen Krankheiten

Sonstige meldepflichtige Krankheiten

je 100 000 Einwohner

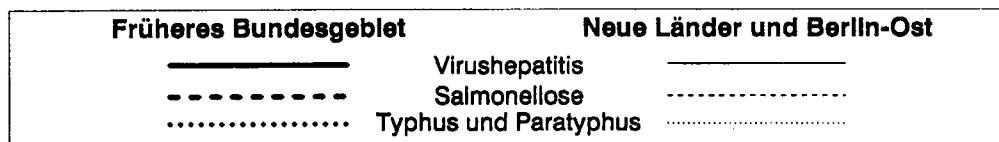

log. Maßstab

log. Maßstab

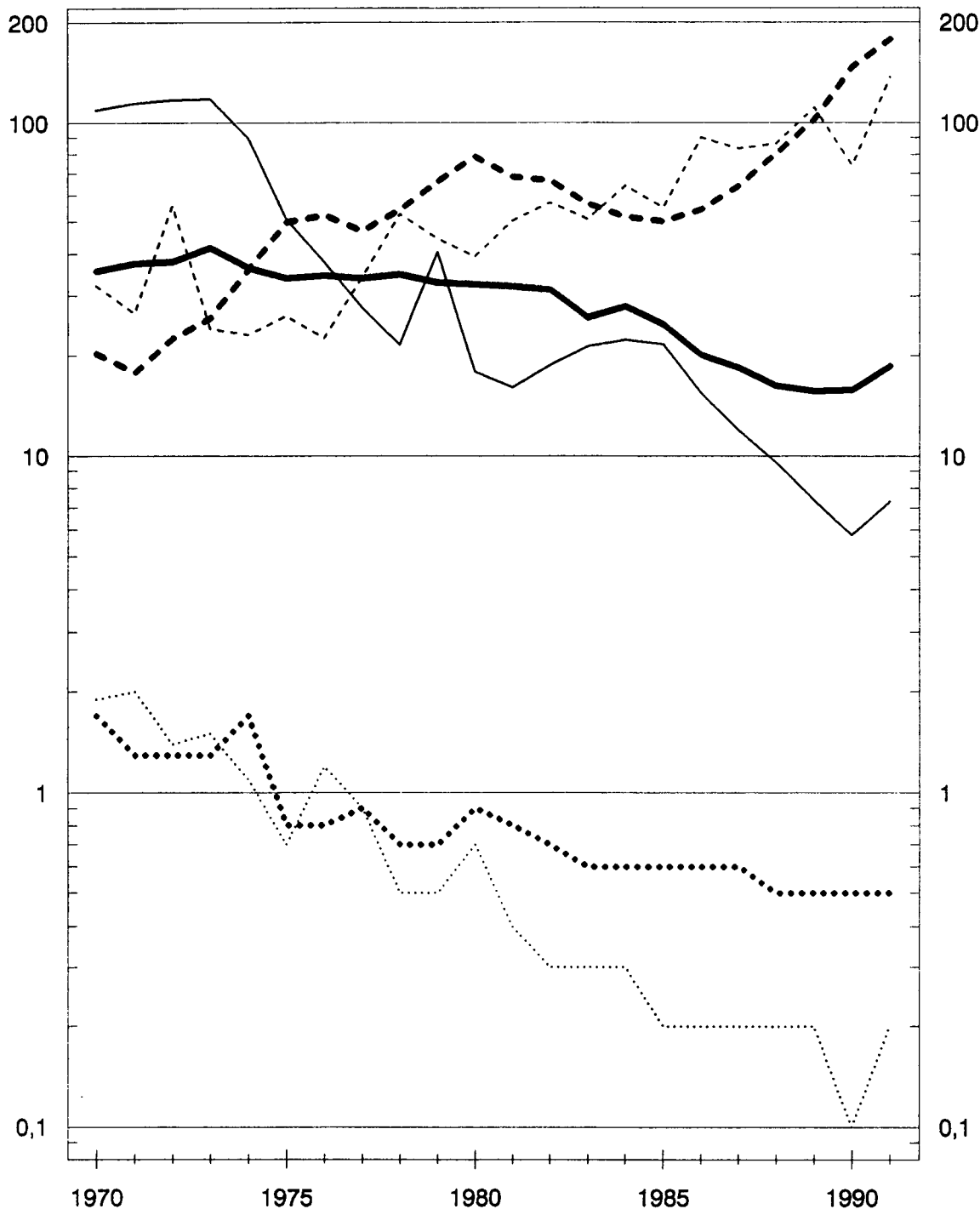

Statistisches Bundesamt VII-D

Erkrankungen an ausgewählten meldepflichtigen Krankheiten

Tuberkulose und Geschlechtskrankheiten

je 100 000 Einwohner

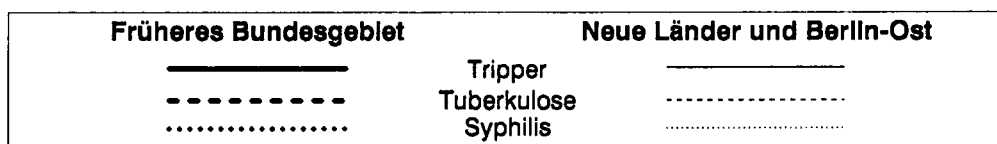

log. Maßstab

log. Maßstab

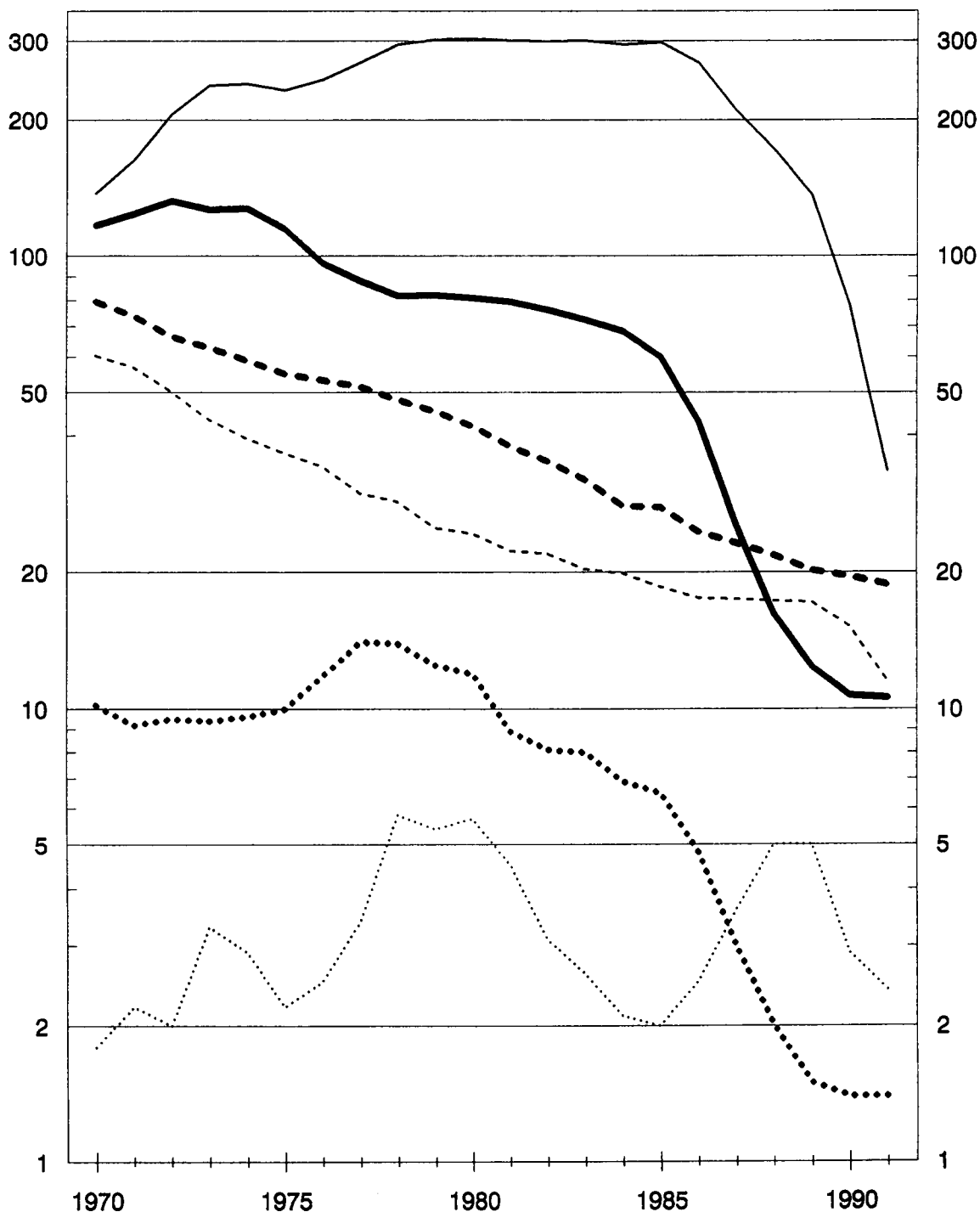

Statistisches Bundesamt VII-D

DEUTSCHLAND

1 ZEITREIHEN

1.1 Erst- und Wiedererkrankte an aktiver Tuberkulose nach Diagnosegruppen

Jahr Land	Tuberkulose									
	Insgesamt	der Atmungsorgane			anderer Organe	Insgesamt	der Atmungsorgane			anderer Organe
		zusammen	mit Nachweis von Tuberkulosebakterien	ohne Nachweis von Tuberkulosebakterien			zusammen	mit Nachweis von Tuberkulosebakterien	ohne Nachweis von Tuberkulosebakterien	
Anzahl					je 100 000 Einwohner					

Früheres Bundesgebiet

1949		157 352	136 285	35 812	100 473	21 067	343.6	297.6	78.2	219.4	46.0
1950		130 080	113 876	35 005	78 871	16 204	279.8	245.0	75.3	169.7	34.9
1951	-1)	124 761	108 269	34 822	73 447	16 492	265.5	230.4	74.1	156.3	35.1
1952		117 282	101 741	32 456	69 285	15 541	247.5	214.7	68.5	146.2	32.8
1953		115 613	100 169	32 194	67 975	15 444	229.5	198.8	63.9	134.9	30.7
1954		103 348	88 926	27 579	61 347	14 422	203.0	174.7	54.2	120.5	28.3
1955	-2)	98 643	84 230	26 497	57 733	14 413	191.9	163.9	51.6	112.3	28.0
1956		92 187	79 127	23 901	55 226	13 060	176.7	151.7	45.8	105.9	25.0
1957		87 719	75 543	23 314	52 229	12 176	163.4	140.8	43.5	97.3	22.7
1958		84 744	75 520	22 753	49 767	12 224	156.1	133.6	41.9	91.7	22.5
1959		77 926	66 945	20 976	45 969	10 981	142.0	122.0	38.2	83.8	20.0
1960		70 325	60 173	18 988	41 185	10 152	126.5	108.3	34.2	74.1	18.3
1961		65 040	55 256	17 474	37 782	9 784	115.7	98.3	31.1	67.2	17.4
1962		58 968	49 449	16 164	33 285	9 519	103.6	86.8	28.4	58.5	16.7
1963		57 305	48 503	16 165	32 338	8 802	99.5	84.2	28.1	56.2	15.3
1964		55 204	46 509	15 535	30 974	8 695	94.4	79.6	26.6	53.1	14.9
1965		55 010	46 513	15 285	31 228	8 497	93.2	78.8	25.9	52.9	14.4
1966	3)	55 023	47 008	15 799	31 209	8 015	101.1	86.4	29.0	57.3	14.7
1967		54 671	46 266	15 535	30 731	8 405	91.3	77.3	25.9	51.3	14.0
1968		51 786	44 116	15 010	29 106	7 670	85.8	73.1	24.8	48.3	12.7
1969		49 695	42 476	14 109	28 367	7 219	81.7	69.8	23.2	46.6	11.9
1970		48 262	41 459	14 475	26 984	6 803	79.6	68.4	23.9	44.5	11.2
1971		45 325	38 495	13 697	24 798	6 830	74.0	62.8	22.4	40.5	11.1
1972	4)	36 337	30 936	10 544	20 392	5 401	66.5	56.6	19.3	37.3	9.9
1973	4)	37 524	32 094	11 076	21 018	5 430	63.1	53.9	18.6	35.3	9.1
1974		36 551	31 068	10 951	20 117	5 483	58.9	50.1	17.6	32.4	8.8
1975		34 070	28 691	10 452	18 239	5 379	55.1	46.4	16.9	29.5	8.7
1976		32 857	28 277	10 525	17 752	4 580	53.3	45.8	17.1	28.8	7.4
1977		31 617	27 095	10 091	17 004	4 522	51.5	44.1	16.4	27.7	7.4
1978		29 536	25 216	9 474	15 742	4 320	48.2	41.1	15.4	25.7	7.0
1979		27 845	23 914	9 065	14 849	3 931	45.4	39.0	14.8	24.2	6.4
1980		25 924	22 236	8 604	13 632	3 688	42.1	36.1	14.0	22.1	6.0
1981		23 358	19 750	7 958	11 792	3 608	37.9	32.0	12.9	19.1	5.8
1982		21 727	18 516	7 571	10 945	3 211	35.2	30.0	12.3	17.8	5.2
1983		19 587	16 780	7 254	9 526	2 807	31.9	27.3	11.8	15.5	4.6
1984		17 137	14 692	6 649	8 043	2 445	28.0	24.0	10.9	13.1	4.0
1985		16 973	14 546	6 888	7 658	2 427	27.8	23.8	11.3	12.5	4.0
1986		14 976	13 002	6 542	6 460	1 974	24.5	21.3	10.7	10.6	3.2
1987		14 178	12 226	6 418	5 808	1 952	23.2	20.0	10.5	9.5	3.2
1988		13 379	11 561	6 254	5 307	1 818	21.8	18.8	10.2	8.6	3.0
1989		12 549	10 878	6 195	4 683	1 671	20.2	17.5	10.0	7.5	2.7
1990		12 184	10 641	6 246	4 395	1 543	19.6	17.1	10.1	7.1	2.5

Deutschland

1991		13 834	11 910	7 449	4 461	1 924	17.3	14.9	9.3	5.6	2.4
davon:											
Baden-Württemberg	1 647	1 384	843	541	263	16.8	14.1	8.6	5.5	2.7
Bayern	2 469	2 226	1 296	930	243	21.6	19.4	11.3	8.1	2.1
Berlin	890	753	457	296	137	25.9	21.9	13.3	8.6	4.0
Brandenburg	327	291	195	96	36	12.7	11.3	7.6	3.7	1.4
Bremen	170	144	78	66	26	24.9	21.1	11.4	9.7	3.8
Hamburg	447	384	225	159	63	27.1	23.2	13.6	9.6	3.8
Hessen	1 148	981	576	405	167	19.9	17.0	10.0	7.0	2.9
Mecklenburg-Vorpommern	212	183	117	66	29	11.0	9.5	6.1	3.4	1.5
Niedersachsen	947	767	498	269	180	12.8	10.4	6.7	3.6	2.4
Nordrhein-Westfalen	..	3 316	2 928	1 979	949	388	19.1	16.9	11.4	5.5	2.2
Rheinland-Pfalz	627	521	327	194	106	16.7	13.8	8.7	5.2	2.8
Saarland	152	130	101	29	22	14.2	12.1	9.4	2.7	2.1
Sachsen	619	507	319	188	112	13.0	10.6	6.7	3.9	2.4
Sachsen-Anhalt	259	213	121	92	46	9.0	7.4	4.2	3.2	1.6
Schleswig-Holstein	...	329	261	155	106	68	12.5	9.9	5.9	4.0	2.6
Thüringen	275	237	162	75	38	10.5	9.1	6.2	2.9	1.5

1) Ohne Regierungsbezirke Südbaden, Südwürttemberg-Hohenzollern (einschl. Lindau) und Saarland.
2) Ohne Saarland.

3) Ohne Hessen.
4) Ohne Niedersachsen und Kreis Schleswig.

DEUTSCHLAND

1 ZEITREIHEN

1.2 Gemeldete Erkrankte an Geschlechtskrankheiten nach Art der Erkrankung

Jahr Land	Insgesamt			Syphilis			Tripper			Übrige		
	Ins- gesamt	männ- lich	weib- lich	zu- sammen	männ- lich	weib- lich	zu- sammen	männ- lich	weib- lich	zu- sammen	männ- lich	weib- lich
Anzahl												
Früheres Bundesgebiet												
1971	81 884	58 762	23 122	5 665	3 954	1 711	75 855	54 552	21 303	364	256	108
1972	87 977	63 130	24 847	5 877	4 163	1 714	81 711	58 691	23 020	389	276	113
1973	84 616	61 157	23 459	5 847	4 186	1 661	78 431	56 712	21 719	338	259	79
1974	85 264	61 986	23 278	5 968	4 263	1 705	78 957	57 494	21 463	339	229	110
1975	77 511	56 573	20 938	6 206	4 477	1 729	70 964	51 855	19 109	341	241	100
1976	67 317	48 668	18 649	7 307	5 026	2 281	59 627	43 360	16 267	383	282	101
1977	63 248	45 667	17 581	8 592	6 064	2 528	54 277	39 324	14 953	379	279	100
1978	59 160	42 426	16 734	8 553	5 998	2 555	50 285	36 187	14 098	322	241	81
1979	58 393	42 064	16 329	7 662	5 383	2 279	50 421	36 436	13 985	310	245	65
1980	57 786	41 813	15 973	7 325	5 181	2 144	50 118	36 352	13 766	343	280	63
1981	54 896	39 921	14 975	5 502	4 054	1 448	49 014	35 558	13 456	380	309	71
1982	52 481	37 871	14 610	5 022	3 756	1 266	47 160	33 871	13 289	299	244	55
1983	49 813	35 455	14 358	4 938	3 678	1 260	44 539	31 504	13 035	336	273	63
1984	46 645	32 835	13 810	4 250	3 185	1 065	42 045	29 374	12 671	350	276	74
1985	40 968	27 937	13 031	3 991	2 869	1 122	36 710	24 873	11 837	267	195	72
1986	29 538	20 047	9 491	2 955	2 121	834	26 350	17 762	8 588	233	164	69
1987	17 457	11 587	5 870	1 852	1 251	601	15 473	10 242	5 231	132	94	38
1988	11 265	7 145	4 120	1 233	800	433	9 970	6 298	3 672	62	47	15
1989	8 740	5 634	3 106	961	643	318	7 718	4 941	2 777	61	50	11
1990	7 545	5 279	2 266	868	572	296	6 614	4 655	1 959	63	52	11

Deutschland

1991	13 509	9 202	4 307	1 268	832	436	12 162	8 309	3 853	79	61	18
------------	--------	-------	-------	-------	-----	-----	--------	-------	-------	----	----	----

davon:

Baden-Württemberg	449	385	64	71	55	16	371	324	47	7	6	1
Bayern	730	549	181	104	69	35	617	474	143	9	6	3
Berlin	2 674	1 921	753	136	96	40	2 530	1 818	712	8	7	1
Brandenburg	1 060	707	353	48	28	20	1 009	676	333	3	3	-
Bremen	180	110	70	17	9	8	162	100	62	1	1	-
Hamburg	834	503	331	70	56	14	759	442	317	5	5	-
Hessen	1 095	598	497	70	47	23	1 015	545	470	10	6	4
Mecklenburg-Vorpommern	747	513	234	26	17	9	715	491	224	6	5	1
Niedersachsen	497	363	134	151	103	48	343	257	86	3	3	-
Nordrhein-Westfalen ..	847	598	249	210	129	81	630	464	166	7	5	2
Rheinland-Pfalz	187	133	54	23	18	5	161	112	49	3	3	-
Saarland	39	32	7	8	6	2	30	25	5	1	1	-
Sachsen	2 093	1 383	710	209	113	96	1 882	1 268	614	2	2	-
Sachsen-Anhalt	1 259	868	391	87	62	25	1 170	804	366	2	2	-
Schleswig-Holstein ...	186	118	68	18	12	6	168	106	62	-	-	-
Thüringen	632	421	211	20	12	8	600	403	197	12	6	6

Je 100 000 Einwohner

Früheres Bundesgebiet

1971	133.6	200.8	72.2	9.2	3.5	5.3	123.7	186.4	66.5	0.6	0.9	0.3
1972	142.3	213.7	76.9	9.5	14.1	5.3	132.1	198.6	71.3	0.6	0.9	0.3
1973	136.5	206.3	72.6	9.4	14.1	5.1	126.5	191.3	67.2	0.5	0.9	0.2
1974	137.4	208.9	71.9	9.6	14.4	5.3	127.2	193.8	68.3	0.5	0.8	0.3
1975	125.4	191.8	64.8	10.0	15.2	5.3	114.8	175.8	59.1	0.6	0.8	0.3
1976	109.1	165.6	57.7	11.8	17.1	7.1	96.6	147.5	50.4	0.6	1.0	0.3
1977	103.0	156.2	54.7	14.0	20.7	7.9	88.4	134.5	46.5	0.6	1.0	0.3
1978	96.5	145.2	52.1	13.9	20.5	8.0	82.0	123.9	43.9	0.5	0.8	0.3
1979	95.2	143.8	50.9	12.5	18.4	7.1	82.2	124.6	43.6	0.5	0.8	0.2
1980	93.6	141.8	49.5	11.9	17.6	6.7	81.2	123.2	42.7	0.6	0.9	0.2
1981	89.0	135.3	46.5	8.9	13.7	4.5	79.5	120.5	41.8	0.6	1.0	0.2
1982	85.1	128.5	45.4	8.1	12.7	3.9	76.5	114.9	41.3	0.5	0.8	0.2
1983	81.1	120.7	44.8	8.0	12.5	3.9	72.5	107.3	40.7	0.5	0.9	0.2
1984	76.0	112.0	43.1	6.9	10.9	3.3	68.5	100.2	39.6	0.6	0.9	0.2
1985	67.1	95.7	40.9	6.5	9.8	3.5	60.2	85.2	37.2	0.4	0.7	0.2
1986	48.4	68.7	29.8	4.8	7.3	2.6	43.2	60.9	27.0	0.4	0.6	0.2
1987	28.6	39.5	18.5	3.0	4.3	1.9	25.3	34.9	16.5	0.2	0.3	0.1
1988	18.3	24.2	12.9	2.0	2.7	1.4	16.2	21.3	11.5	0.1	0.2	0.0
1989	14.1	18.8	9.7	1.5	2.2	1.0	12.4	16.5	8.6	0.1	0.2	0.0
1990	12.2	17.7	7.0	1.4	1.9	0.9	10.7	15.6	6.1	0.1	0.2	0.0

Deutschland

1991	16.9	23.9	10.4	1.6	2.2	1.1	15.2	21.6	9.3	0.1	0.2	0.0
------------	------	------	------	-----	-----	-----	------	------	-----	-----	-----	-----

davon:

Baden-Württemberg	4.6	8.0	1.3	0.7	1.1	0.3	3.8	6.8	0.9	0.1	0.1	0.0
Bayern	6.4	9.9	3.1	0.9	1.2	0.6	5.4	8.5	2.4	0.1	0.1	0.1
Berlin	77.9	117.8	41.8	4.0	5.9	2.2	73.7	111.5	39.5	0.2	0.4	0.1
Brandenburg	41.1	56.7	26.5	1.9	2.2	1.5	39.1	54.2	25.0	0.1	0.2	-
Bremen	26.4	33.7	19.7	2.5	2.8	2.3	23.8	30.7	17.4	0.1	0.3	-
Hamburg	50.5	64.1	38.1	4.2	7.1	1.6	45.9	56.3	36.5	0.3	0.6	-
Hessen	19.0	21.3	16.8	1.2	1.7	0.8	17.6	19.4	15.9	0.2	0.2	0.1
Mecklenburg-Vorpommern	38.8	54.9	23.7	1.4	1.8	0.9	37.2	52.5	22.6	0.3	0.5	0.1
Niedersachsen	6.7	10.1	3.5	2.0	2.9	1.3	4.6	7.2	2.3	0.0	0.1	-
Nordrhein-Westfalen ..	4.9	7.1	2.8	1.2	1.5	0.9	3.6	5.5	1.8	0.0	0.1	0.0
Rheinland-Pfalz	5.0	7.3	2.8	0.6	1.0	0.3	4.3	6.1	2.5	0.1	0.2	-
Saarland	3.6	6.2	1.3	0.7	1.2	0.4	2.8	4.8	0.9	0.1	0.2	-
Sachsen	43.9	61.6	28.2	4.4	5.0	3.8	39.5	56.5	24.4	0.0	0.1	-
Sachsen-Anhalt	43.8	63.4	26.0	3.0	4.5	1.7	40.7	58.7	24.3	0.1	0.1	-
Schleswig-Holstein ...	7.1	9.3	5.0	0.7	0.9	0.4	6.4	8.3	4.6	-	-	-
Thüringen	24.2	33.8	15.5	0.8	1.0	0.6	23.0	32.3	14.4	0.5	0.5	0.4

DEUTSCHLAND

1 ZEITREIHEN

1.3 Erkrankungen an ausgewählten meldepflichtigen übertragbaren Krankheiten Anzahl

Jahr Land	Enteritis infectiosa 1)		Typhus abdomi- nalis	Para- typhus A, B u. C	Shi- gellen- ruhr	Meningitis/ Encephalitis		Diph- therie	Polio- mye- litis	Virushepatitis 2)		
	Salmo- nellose	Übrige Formen				Meningo- kokken- Menin- gitis	Übrige Formen			Hepa- titis A	Hepa- titis B	nicht be- stimmbare u. übrige Formen

Früheres Bundesgebiet

1946	1 352	.	22 406	6 102	3 244	989	.	142 788	947	.	.	.
1947 3)	3 711	.	19 827	12 361	4 141	1 238	.	91 718	3 296	.	.	.
1948 4)	2 071	.	12 581	6 196	2 076	1 070	.	62 616	5 826	.	.	.
1949 4)	3 059	.	8 606	5 943	1 280	958	.	50 050	2 152	.	.	.
1950	2 016	.	5 735	5 704	1 299	801	.	42 888	2 911	.	.	.
1951	2 473	.	4 268	5 557	1 514	957	.	28 411	1 603	.	.	.
1952	1 580	.	3 535	4 050	1 697	969	.	21 789	9 750	.	.	.
1953	3 484	.	3 760	4 068	2 571	969	.	19 037	2 418	.	.	.
1954	2 682	-a)	2 788	3 221	2 444	862	-a)	14 787	2 829	.	.	.
1955	3 907	.	3 223	3 940	5 994	1 081	.	12 236	3 155	.	.	.
1956	4 566	.	2 210	3 169	3 210	1 381	.	8 399	4 237	.	.	.
1957	2 838	.	2 141	2 926	3 530	848	.	6 744	2 402	.	.	.
1958	2 503	.	1 762	2 167	2 580	856	.	5 410	1 750	.	.	.
1959	3 481	.	1 864	2 792	5 461	709	.	3 526	2 114	.	.	.
1960	3 047	.	1 548	2 406	3 251	859	.	1 965	4 198	.	.	.
1961	2 889	.	1 355	2 263	2 805	960	.	1 317	4 673	.	.	.
1962	2 254	242	1 157	994	1 681	1 075	797	813	296	14 708	.	.
1963	5 118	321	1 112	1 147	1 930	1 835	1 560 b)	662	241	14 077	.	.
1964	4 020	382	997	1 095	4 291	1 473	2 205	637	54	17 126	.	.
1965	5 913	428	744	640	1 408	1 177	1 637	307	48	19 759	.	.
1966	7 189	418	1 015	739	1 142	1 285	2 731	201	17	21 472	.	.
1967	8 240	509	636	938	1 070	1 331	7 859	117	54	21 328	.	.
1968	6 926	191	601	527	966	1 065	3 900	367	59	20 938	.	.
1969	6 213	252	530	501	642	1 151	3 879	147	25	21 024	.	.
1970	12 410	437	477	540	542	1 800	4 987	57	15	21 770	.	.
1971	10 817	478	381	422	598	1 638	4 609	38	17	22 738	-c)	.
1972	13 842	616	385	394	593	1 577	4 940	34	15	23 321	.	.
1973	15 986	655	420	374	616	1 400	4 975	37	29	25 900	.	.
1974	22 243	715	753	292	494	1 474	6 228	17	18	22 597	.	.
1975	30 728	534	252	248	697	1 424	5 074	37	24	20 942	.	.
1976	32 262	893	276	235	759	1 186	5 347	88	40	21 355	.	.
1977	28 772	880	258	304	1 166	1 107	4 146	26	25	20 849	.	.
1978	33 215	394	242	194	2 737	1 195	4 614	20	13	21 400	.	.
1979	40 763	557	284	172	1 368	1 400	4 917	13	14	20 176	.	.
1980	48 537	863	352	212	1 272	1 145	4 975	19	7	7 302	5 313	7 396
1981	42 236	3 309	287	191	1 693	1 153	4 913	7	8	9 142	7 277	3 394
1982	40 977	5 393	231	196	1 466	953	4 531	30	3	9 049	7 317	3 003
1983	34 989	10 067	212	165	1 611	786	3 319	17	7	6 513	7 280	2 177
1984	31 701	15 313	205	134	1 637	778	3 938	8	2	7 906	7 042	2 189
1985	30 566	15 690	227	167	1 599	725	3 529	4	4	7 300	6 211	1 642
1986	33 271	19 508	230	153	1 635	658	3 299	6	6	5 934	5 112	1 211
1987	39 342	22 932	228	149	1 871	603	2 800	6	4	5 841	4 411	997
1988	49 564	22 715	199	126	1 739	529	3 839	3	1	5 713	3 942	751
1989	63 588	27 159	205	118	2 026	572	2 491	4	3	4 984	4 091	651
1990	91 237	30 652	194	126	1 869	558	2 193	2	2	5 102	4 145	851

Deutschland

1991	135 366	42 020	224	122	2 074	810	3 584	2	3	6 587	5 081	1 370
davon:												
Baden-Württemberg	23 968	5 165	38	25	439	74	239	-	1	554	690	399
Bayern	25 158	4 905	35	22	516	73	317	-	-	588	448	140
Berlin	2 964	767	25	10	126	28	429	-	-	939	304	69
Brandenburg	3 976	767	1	-	53	33	307	-	-	140	85	5
Bremen	804	403	1	-	6	8	23	-	-	133	116	44
Hamburg	2 663	1 259	12	2	65	16	63	-	1	612	382	115
Hessen	8 344	919	22	11	57	66	125	1	-	646	512	98
Mecklenburg-Vorpommern	2 350	1 725	4	-	42	63	349	-	-	37	62	9
Niedersachsen	12 171	3 833	11	10	58	81	177	-	1	593	531	69
Nordrhein-Westfalen	23 321	11 185	46	21	218	158	483	-	-	1 640	1 255	214
Rheinland-Pfalz	9 424	2 827	10	7	140	36	92	1	-	199	284	68
Saarland	1 958	627	3	-	6	2	18	-	-	37	57	17
Sachsen	7 587	3 026	9	14	222	63	501	-	-	114	126	58
Sachsen-Anhalt	3 588	1 589	1	-	70	41	189	-	-	74	73	23
Schleswig-Holstein	3 816	919	5	-	15	21	73	-	-	205	107	37
Thüringen	3 274	2 104	1	-	41	47	199	-	-	76	49	5

- 1) Bis einschl. 1961 bakterielle Lebensmittelvergiftung (einschl. Botulismus).
2) Von 1962-1979 Hepatitis infectiosa, ab 1980 Virushepatitis.
3) Ohne Saarland und Berlin (West).
4) Ohne Saarland.
- a) Einschl. übrige Formen.
b) Ohne Saarland.
c) Einschl. Hepatitis B sowie nicht bestimmbare u. übrige Formen.

DEUTSCHLAND

1 ZEITREIHEN

1.3 Erkrankungen an ausgewählten meldepflichtigen übertragbaren Krankheiten Je 100 000 Einwohner

Jahr Land	Enteritis infectiosa 1)		Typhus abdomi- nalis	Para- typhus A,B u. C	Shi- gellen- ruhr	Meningitis/ Encephalitis		Diph- therie	Polio- mye- litis	Virushepatitis 2)		
	Salmo- nellose	Übrige Formen				Meningo- kokken- Meningi- tis	Übrige Formen			Hepa- titis A	Hepa- titis B	nicht be- stimmbare u. übrige Formen
Früheres Bundesgebiet												
1946	3.1	.	51.8	14.1	7.5	2.3	.	330.2	2.2	.	.	.
1947 3)	8.4	.	45.0	28.1	9.4	2.8	.	208.1	7.5	.	.	.
1948 4)	4.4	.	26.6	13.1	4.4	2.3	.	132.2	12.3	.	.	.
1949 4)	6.3	.	17.8	12.3	2.7	2.0	.	103.7	4.5	.	.	.
1950	4.0	.	11.5	11.4	2.6	1.6	.	85.8	5.8	.	.	.
1951	4.9	.	8.4	11.0	3.0	1.9	.	56.2	3.2	.	.	.
1952	3.1	.	7.0	8.0	3.3	1.9	.	42.8	19.2	.	.	.
1953	6.8	.	7.3	7.9	5.0	1.9	.	37.1	4.7	.	.	.
1954	5.2	-a)	5.4	6.2	4.7	1.7	-a)	28.5	5.5	.	.	.
1955	7.5	.	6.2	7.5	11.4	2.1	.	23.4	6.0	.	.	.
1956	8.6	.	4.2	6.0	6.1	2.6	.	15.8	8.0	.	.	.
1957	5.3	.	4.0	5.5	6.6	1.6	.	12.6	4.5	.	.	.
1958	4.6	.	3.2	4.0	4.8	1.6	.	10.0	3.2	.	.	.
1959	6.3	.	3.4	5.1	10.0	1.3	.	6.4	3.9	.	.	.
1960	5.5	.	2.8	4.3	5.8	1.5	.	3.5	7.5	.	.	.
1961	5.1	.	2.4	4.0	5.0	1.7	.	2.3	8.3	.	.	.
1962	4.0	0.4	2.0	1.7	3.0	1.9	1.4	1.4	0.5	25.8	.	.
1963	8.9	0.6	1.9	2.0	3.4	3.2	2.8	b)	1.1	0.4	24.4	.
1964	6.9	0.7	1.7	1.9	7.4	2.5	3.8	1.1	0.1	29.3	.	.
1965	10.0	0.7	1.3	1.1	2.4	2.0	2.8	0.5	0.1	33.5	.	.
1966	12.1	0.7	1.7	1.2	1.9	2.2	4.6	0.3	0.0	36.0	.	.
1967	13.8	0.9	1.1	1.6	1.8	2.2	13.1	0.2	0.1	35.6	.	.
1968	11.5	0.3	1.0	0.9	1.6	1.8	6.5	0.6	0.1	34.8	.	.
1969	10.2	0.4	0.9	0.8	1.1	1.9	6.4	0.2	0.0	34.8	.	.
1970	20.3	0.7	0.8	0.9	0.9	2.9	8.1	0.1	0.0	35.6	.	.
1971	17.8	0.8	0.6	0.7	1.0	2.7	7.6	0.1	0.0	37.5	-c)	.
1972	22.5	1.0	0.6	0.6	1.0	2.6	8.0	0.1	0.0	37.9	.	.
1973	25.9	1.1	0.7	0.6	1.0	2.3	8.0	0.1	0.1	41.9	.	.
1974	35.9	1.2	1.2	0.5	0.8	2.4	10.0	0.0	0.0	36.4	.	.
1975	49.7	0.9	0.4	0.4	1.2	2.3	8.2	0.1	0.0	33.9	.	.
1976	52.3	1.4	0.4	0.4	1.2	1.9	8.7	0.1	0.1	34.6	.	.
1977	46.9	1.4	0.4	0.5	1.9	1.8	6.8	0.0	0.0	34.0	.	.
1978	54.2	0.6	0.4	0.3	4.5	1.9	7.5	0.0	0.0	34.9	.	.
1979	66.4	0.9	0.5	0.3	2.2	2.3	8.0	0.0	0.0	32.9	.	.
1980	78.6	1.4	0.6	0.3	2.1	1.9	8.0	0.0	0.0	11.8	8.6	12.0
1981	68.5	5.4	0.5	0.3	2.7	1.9	8.0	0.0	0.0	14.8	11.8	5.5
1982	66.5	8.7	0.4	0.3	2.4	1.5	7.4	0.1	0.0	14.7	11.9	4.9
1983	56.8	16.3	0.3	0.3	2.6	1.3	5.4	0.0	0.0	10.6	11.8	3.5
1984	51.7	25.0	0.3	0.2	2.7	1.3	6.4	0.0	0.0	12.9	11.5	3.6
1985	50.1	25.7	0.4	0.3	2.6	1.2	5.8	0.0	0.0	12.0	10.2	2.7
1986	54.4	31.9	0.4	0.3	2.7	1.1	5.4	0.0	0.0	9.7	8.4	2.0
1987	64.4	37.5	0.4	0.2	3.1	1.0	4.6	0.0	0.0	9.6	7.2	1.6
1988	80.7	37.0	0.3	0.2	2.8	0.9	6.2	0.0	0.0	9.3	6.4	1.2
1989	102.5	43.8	0.3	0.2	3.3	0.9	4.0	0.0	0.0	8.0	6.6	1.0
1990	147.0	49.4	0.3	0.2	3.0	0.9	3.5	0.0	0.0	8.2	6.7	1.4
Deutschland												
1991	169.7	52.7	0.3	0.2	2.6	1.0	4.5	0.0	0.0	8.3	6.4	1.7
davon:												
Baden-Württemberg	244.0	52.6	0.4	0.3	4.5	0.8	2.4	-	0.0	5.6	7.0	4.1
Bayern	219.7	42.8	0.3	0.2	4.5	0.6	2.8	-	-	5.1	3.9	1.2
Berlin	86.3	22.3	0.7	0.3	3.7	0.8	12.5	-	-	27.3	8.9	2.0
Brandenburg	154.2	29.7	0.0	-	2.1	1.3	11.9	-	-	5.4	3.3	0.2
Bremen	117.9	59.1	0.1	-	0.9	1.2	3.4	-	-	19.5	17.0	6.5
Hamburg	161.2	76.2	0.7	0.1	3.9	1.0	3.8	-	0.1	37.0	23.1	7.0
Hessen	144.8	15.9	0.4	0.2	1.0	1.1	2.2	0.0	-	11.2	8.9	1.7
Mecklenburg-Vorpommern	122.1	89.7	0.2	-	2.2	3.3	18.1	-	-	1.9	3.2	0.5
Niedersachsen	164.8	51.9	0.1	0.1	0.8	1.1	2.4	-	0.0	8.0	7.2	0.9
Nordrhein-Westfalen	134.4	64.5	0.3	0.1	1.3	0.9	2.8	-	-	9.5	7.2	1.2
Rheinland-Pfalz	250.4	75.1	0.3	0.2	3.7	1.0	2.4	0.0	-	5.3	7.5	1.8
Saarland	182.5	58.4	0.3	-	0.6	0.2	1.7	-	-	3.4	5.3	1.6
Sachsen	159.2	63.5	0.2	0.3	4.7	1.3	10.5	-	-	2.4	2.6	1.2
Sachsen-Anhalt	124.8	55.3	0.0	-	2.4	1.4	6.6	-	-	2.6	2.5	0.8
Schleswig-Holstein	145.3	35.0	0.2	-	0.6	0.8	2.8	-	-	7.8	4.1	1.4
Thüringen	125.4	80.6	0.0	-	1.6	1.8	7.6	-	-	2.9	1.9	0.2

1) Bis einschl. 1961 bakterielle Lebensmittelvergiftung

(einschl. Botulismus).

2) Von 1962-1979 Hepatitis infectiosa, ab 1980 Virushepatitis.

3) Ohne Saarland und Berlin (West).

4) Ohne Saarland.

a) Einschl. übrige Formen.

b) Ohne Saarland.

c) Einschl. Hepatitis B sowie nicht bestimmbar u. übrige Formen.

DEUTSCHLAND

2 TUBERKULOSE 1991

**2.1 Zugänge an aktiver Tuberkulose nach Diagnose- und Altersgruppen
Insgesamt**

Alter von ... bis unter ... Jahren	Geschlecht	Insgesamt		Tuberkulose der Atmungsorgane						Tuberkulose anderer Organe	
				zusammen		mit Nachweis von Tuberkulose- bakterien		ohne Nachweis von Tuberkulose- bakterien			
		ins- samt	dar. Aus- länder	zusam- men	dar. Aus- länder	zusam- men	dar. Aus- länder	zusam- men	dar. Aus- länder	zusam- men	dar. Aus- länder
Anzahl											
0 - 1	m	15	5	12	5	5	2	7	3	3	-
	w	9	3	8	3	3	1	5	2	1	-
	z	24	8	20	8	8	3	12	5	4	-
1 - 5	m	112	46	97	41	18	8	79	33	15	5
	w	101	36	81	32	14	8	67	24	20	4
	z	213	82	178	73	32	16	146	57	35	9
5 - 10	m	64	34	47	26	8	5	39	21	17	8
	w	66	36	53	31	6	2	47	29	13	5
	z	130	70	100	57	14	7	86	50	30	13
10 - 15	m	65	32	48	19	9	3	39	16	17	13
	w	59	34	47	26	12	5	35	21	12	8
	z	124	66	95	45	21	8	74	37	29	21
15 - 20	m	123	75	110	63	60	31	50	32	13	12
	w	147	79	124	66	78	38	46	28	23	13
	z	270	154	234	129	138	69	96	60	36	25
20 - 25	m	478	264	436	231	253	136	183	95	42	33
	w	367	160	324	130	175	62	149	68	43	30
	z	845	424	760	361	428	198	332	163	85	63
25 - 30	m	795	416	706	359	444	201	262	158	89	57
	w	466	169	399	128	230	75	169	53	67	41
	z	1 261	585	1 105	487	674	276	431	211	156	98
30 - 35	m	762	296	690	251	454	134	236	117	72	45
	w	426	125	375	100	224	51	151	49	51	25
	z	1 188	421	1 065	351	678	185	387	166	123	70
35 - 40	m	781	196	708	168	489	95	219	73	73	28
	w	322	84	273	64	131	30	142	34	49	20
	z	1 103	280	981	232	620	125	361	107	122	48
40 - 45	m	702	154	647	137	434	75	213	62	55	17
	w	285	65	232	46	138	25	94	21	53	19
	z	987	219	879	183	572	100	307	83	108	36
45 - 50	m	694	144	628	123	413	62	215	61	66	21
	w	243	51	189	35	103	14	86	21	54	16
	z	937	195	817	158	516	76	301	82	120	37
50 - 55	m	895	125	813	108	523	55	290	53	82	17
	w	272	44	189	31	91	11	98	20	83	13
	z	1 167	169	1 002	139	614	66	388	73	165	30
55 - 60	m	758	93	690	83	449	49	241	34	68	10
	w	289	41	208	26	111	13	97	13	81	15
	z	1 047	134	898	109	560	62	338	47	149	25
60 - 65	m	688	55	617	46	399	23	218	23	71	9
	w	311	21	229	16	140	10	89	6	82	5
	z	999	76	846	62	539	33	307	29	153	14
65 - 70	m	588	29	515	27	338	14	177	13	73	2
	w	344	16	254	12	171	10	83	2	90	4
	z	932	45	769	39	509	24	260	15	163	6
70 - 75	m	410	12	360	10	238	5	122	5	50	2
	w	299	10	226	10	156	7	70	3	73	-
	z	709	22	586	20	394	12	192	8	123	2
75 und mehr	m	913	14	809	14	595	11	214	3	104	-
	w	985	17	766	15	537	11	229	4	219	2
	z	1 898	31	1 575	29	1 132	22	443	7	323	2
Insgesamt	m	8 843	1 990	7 933	1 711	5 129	909	2 804	802	910	279
	w	4 991	991	3 977	771	2 320	373	1 657	398	1 014	220
	z	13 834	2 981	11 910	2 482	7 449	1 282	4 461	1 200	1 924	499

DEUTSCHLAND

2 TUBERKULOSE 1991

**2.1 Zugänge an aktiver Tuberkulose nach Diagnose- und Altersgruppen
Insgesamt**

Alter von ... bis unter ... Jahren	Geschlecht	Insgesamt		Tuberkulose der Atmungsorgane						Tuberkulose anderer Organe	
				zusammen		mit Nachweis von Tuberkulose- bakterien		ohne Nachweis von Tuberkulose- bakterien			
		ins- samt	dar. Aus- länder	zusam- men	dar. Aus- länder	zusam- men	dar. Aus- länder	zusam- men	dar. Aus- länder	zusam- men	dar. Aus- länder
Je 100 000 Einwohner											
0 - 1	m	3.2	18.3	2.6	18.3	1.1	7.3	1.5	11.0	0.6	-
	w	2.0	11.5	1.8	11.5	0.7	3.8	1.1	7.7	0.2	-
	z	2.6	15.0	2.2	15.0	0.9	5.6	1.3	9.4	0.4	-
1 - 5	m	6.1	43.6	5.3	38.9	1.0	7.6	4.3	31.3	0.8	4.7
	w	5.8	36.0	4.6	32.0	0.8	8.0	3.8	24.0	1.1	4.0
	z	5.9	39.9	5.0	35.5	0.9	7.8	4.1	27.7	1.0	4.4
5 - 10	m	2.9	26.1	2.1	20.0	0.4	3.8	1.8	16.1	0.8	6.1
	w	3.2	29.1	2.5	25.0	0.3	1.6	2.2	23.4	0.6	4.0
	z	3.0	27.6	2.3	22.4	0.3	2.8	2.0	19.7	0.7	5.1
10 - 15	m	3.1	26.3	2.3	15.6	0.4	2.5	1.8	13.1	0.8	10.7
	w	2.9	29.4	2.3	22.5	0.6	4.3	1.7	18.2	0.6	6.9
	z	3.0	27.8	2.3	19.0	0.5	3.4	1.8	15.6	0.7	8.8
15 - 20	m	5.5	51.1	4.9	42.9	2.7	21.1	2.2	21.8	0.6	8.2
	w	6.9	56.6	5.8	47.3	3.7	27.2	2.2	20.1	1.1	9.3
	z	6.2	53.8	5.4	45.0	3.2	24.1	2.2	20.9	0.8	8.7
20 - 25	m	14.8	130.4	13.5	114.1	7.8	67.2	5.7	46.9	1.3	16.3
	w	11.9	83.1	10.5	67.5	5.7	32.2	4.8	35.3	1.4	15.6
	z	13.4	107.4	12.0	91.4	6.8	50.1	5.3	41.3	1.3	16.0
25 - 30	m	22.0	199.7	19.5	172.3	12.3	96.5	7.2	75.8	2.5	27.4
	w	13.8	85.9	11.8	65.1	6.8	38.1	5.0	27.0	2.0	20.8
	z	17.9	144.4	15.7	120.2	9.6	68.1	6.1	52.1	2.2	24.2
30 - 35	m	23.7	162.7	21.4	138.0	14.1	73.7	7.3	64.3	2.2	24.7
	w	14.1	72.4	12.4	57.9	7.4	29.5	5.0	28.4	1.7	14.5
	z	19.0	118.7	17.0	99.0	10.8	52.2	6.2	46.8	2.0	19.7
35 - 40	m	27.2	116.4	24.6	99.7	17.0	56.4	7.6	43.3	2.5	16.6
	w	11.6	51.3	9.8	39.1	4.7	18.3	5.1	20.8	1.8	12.2
	z	19.5	84.3	17.4	69.8	11.0	37.6	6.4	32.2	2.2	14.4
40 - 45	m	27.2	108.5	25.1	96.6	16.8	52.9	8.3	43.7	2.1	12.0
	w	11.5	47.8	9.4	33.8	5.6	18.4	3.8	15.4	2.1	14.0
	z	19.5	78.8	17.4	65.8	11.3	36.0	6.1	29.9	2.1	13.0
45 - 50	m	26.7	81.3	24.1	69.4	15.9	35.0	8.3	34.4	2.5	11.8
	w	9.7	30.0	7.5	20.6	4.1	8.2	3.4	12.4	2.2	9.4
	z	18.3	56.2	16.0	45.5	10.1	21.9	5.9	23.6	2.3	10.7
50 - 55	m	28.9	71.3	26.3	61.6	16.9	31.4	9.4	30.2	2.6	9.7
	w	9.0	25.7	6.3	18.1	3.0	6.4	3.2	11.7	2.7	7.6
	z	19.1	48.8	16.4	40.1	10.0	19.0	6.3	21.1	2.7	8.7
55 - 60	m	32.5	69.9	29.5	62.3	19.2	36.8	10.3	25.5	2.9	7.5
	w	12.3	30.3	8.8	19.2	4.7	9.6	4.1	9.6	3.4	11.1
	z	22.3	50.0	19.2	40.6	11.9	23.1	7.2	17.5	3.2	9.3
60 - 65	m	33.8	48.4	30.3	40.5	19.6	20.2	10.7	20.2	3.5	7.9
	w	13.4	15.0	9.9	11.4	6.1	7.1	3.8	4.3	3.5	3.6
	z	23.0	29.9	19.4	24.4	12.4	13.0	7.1	11.4	3.5	5.5
65 - 70	m	40.0	33.7	35.1	31.3	23.0	16.3	12.1	15.1	5.0	2.3
	w	14.5	11.2	10.7	8.4	7.2	7.0	3.5	1.4	3.8	2.8
	z	24.3	19.6	20.0	17.0	13.3	10.5	6.8	6.5	4.2	2.6
70 - 75	m	48.0	25.4	42.2	21.2	27.9	10.6	14.3	10.6	5.9	4.2
	w	19.2	11.5	14.5	11.5	10.0	8.0	4.5	3.4	4.7	-
	z	29.4	16.4	24.3	14.9	16.3	8.9	8.0	6.0	5.1	1.5
75 und mehr	m	53.8	13.5	47.7	13.5	35.1	10.6	12.6	2.9	6.1	-
	w	24.9	7.2	19.3	6.3	13.6	4.6	5.8	1.7	5.5	0.8
	z	33.6	9.1	27.8	8.5	20.0	6.5	7.8	2.1	5.7	0.6
Insgesamt	m	23.0	87.6	20.6	75.3	13.3	40.0	7.3	35.3	2.4	12.3
	w	12.1	40.4	9.6	31.5	5.6	15.2	4.0	16.2	2.5	9.0
	i	17.3	63.1	14.9	52.6	9.3	27.2	5.6	25.4	2.4	10.6

DEUTSCHLAND

2 TUBERKULOSE 1991

2.1 Zugänge an aktiver Tuberkulose nach Diagnose- und Altersgruppen
insgesamt

Alter von ... bis unter ... Jahren	Geschlecht	Insgesamt		Tuberkulose der Atmungsorgane						Tuberkulose anderer Organe	
				zusammen		mit Nachweis von Tuberkulose- bakterien		ohne Nachweis von Tuberkulose- bakterien			
		ins- samt	dar. Aus- länder	zusam- men	dar. Aus- länder	zusam- men	dar. Aus- länder	zusam- men	dar. Aus- länder	zusam- men	dar. Aus- länder
In % von allen Zugängen											
0 - 1	m	100.0	100.0	80.0	100.0	33.3	40.0	46.7	60.0	20.0	-
	w	100.0	100.0	88.9	100.0	33.3	33.3	55.6	66.7	11.1	-
	z	100.0	100.0	83.3	100.0	33.3	37.5	50.0	62.5	16.7	-
1 - 5	m	100.0	100.0	86.6	89.1	16.1	17.4	70.5	71.7	13.4	10.9
	w	100.0	100.0	80.2	88.9	13.9	22.2	66.3	66.7	19.8	11.1
	z	100.0	100.0	83.6	89.0	15.0	19.5	68.5	69.5	16.4	11.0
5 - 10	m	100.0	100.0	73.4	76.5	12.5	14.7	60.9	61.8	26.6	23.5
	w	100.0	100.0	80.3	86.1	9.1	5.6	71.2	80.6	19.7	13.9
	z	100.0	100.0	76.9	81.4	10.8	10.0	66.2	71.4	23.1	18.6
10 - 15	m	100.0	100.0	73.8	59.4	13.8	9.4	60.0	50.0	26.2	40.6
	w	100.0	100.0	79.7	76.5	20.3	14.7	59.3	61.8	20.3	23.5
	z	100.0	100.0	76.6	68.2	16.9	12.1	59.7	56.1	23.4	31.8
15 - 20	m	100.0	100.0	89.4	84.0	48.8	41.3	40.7	42.7	10.6	16.0
	w	100.0	100.0	84.4	83.5	53.1	48.1	31.3	35.4	15.6	16.5
	z	100.0	100.0	86.7	83.8	51.1	44.8	35.6	39.0	13.3	16.2
20 - 25	m	100.0	100.0	91.2	87.5	52.9	51.5	38.3	36.0	8.8	12.5
	w	100.0	100.0	88.3	81.3	47.7	38.8	40.6	42.5	11.7	18.8
	z	100.0	100.0	89.9	85.1	50.7	46.7	39.3	38.4	10.1	14.9
25 - 30	m	100.0	100.0	88.8	86.3	55.8	48.3	33.0	38.0	11.2	13.7
	w	100.0	100.0	85.6	75.7	49.4	44.4	36.3	31.4	14.4	24.3
	z	100.0	100.0	87.6	83.2	53.4	47.2	34.2	36.1	12.4	16.8
30 - 35	m	100.0	100.0	90.6	84.8	59.6	45.3	31.0	39.5	9.4	15.2
	w	100.0	100.0	88.0	80.0	52.6	40.8	35.4	39.2	12.0	20.0
	z	100.0	100.0	89.6	83.4	57.1	43.9	32.6	39.4	10.4	16.6
35 - 40	m	100.0	100.0	90.7	85.7	62.6	48.5	28.0	37.2	9.3	14.3
	w	100.0	100.0	84.8	76.2	40.7	35.7	44.1	40.5	15.2	23.8
	z	100.0	100.0	88.9	82.9	56.2	44.6	32.7	38.2	11.1	17.1
40 - 45	m	100.0	100.0	92.2	89.0	61.8	48.7	30.3	40.3	7.8	11.0
	w	100.0	100.0	81.4	70.8	48.4	38.5	33.0	32.3	18.6	29.2
	z	100.0	100.0	89.1	83.6	58.0	45.7	31.1	37.9	10.9	16.4
45 - 50	m	100.0	100.0	90.5	85.4	59.5	43.1	31.0	42.4	9.5	14.6
	w	100.0	100.0	77.8	68.6	42.4	27.5	35.4	41.2	22.2	31.4
	z	100.0	100.0	87.2	81.0	55.1	39.0	32.1	42.1	12.8	19.0
50 - 55	m	100.0	100.0	90.8	86.4	58.4	44.0	32.4	42.4	9.2	13.6
	w	100.0	100.0	69.5	70.5	33.5	25.0	36.0	45.5	30.5	29.5
	z	100.0	100.0	85.9	82.2	52.6	39.1	33.2	43.2	14.1	17.8
55 - 60	m	100.0	100.0	91.0	89.2	59.2	52.7	31.8	36.6	9.0	10.8
	w	100.0	100.0	72.0	63.4	38.4	31.7	33.6	31.7	28.0	36.6
	z	100.0	100.0	85.8	81.3	53.5	46.3	32.3	35.1	14.2	18.7
60 - 65	m	100.0	100.0	89.7	83.6	58.0	41.8	31.7	41.8	10.3	16.4
	w	100.0	100.0	73.6	76.2	45.0	47.6	28.6	28.6	26.4	23.8
	z	100.0	100.0	84.7	81.6	54.0	43.4	30.7	38.2	15.3	18.4
65 - 70	m	100.0	100.0	87.6	93.1	57.5	48.3	30.1	44.8	12.4	6.9
	w	100.0	100.0	73.8	75.0	49.7	62.5	24.1	12.5	26.2	25.0
	z	100.0	100.0	82.5	86.7	54.6	53.3	27.9	33.3	17.5	13.3
70 - 75	m	100.0	100.0	87.8	83.3	58.0	41.7	29.8	41.7	12.2	16.7
	w	100.0	100.0	75.6	100.0	52.2	70.0	23.4	30.0	24.4	-
	z	100.0	100.0	82.7	90.9	55.6	54.5	27.1	36.4	17.3	9.1
75 und mehr	m	100.0	100.0	88.6	100.0	65.2	78.6	23.4	21.4	11.4	-
	w	100.0	100.0	77.8	88.2	54.5	64.7	23.2	23.5	22.2	11.8
	z	100.0	100.0	83.0	93.5	59.6	71.0	23.3	22.6	17.0	6.5
Insgesamt	m	100.0	100.0	89.7	86.0	58.0	45.7	31.7	40.3	10.3	14.0
	w	100.0	100.0	79.7	77.8	46.5	37.6	33.2	40.2	20.3	22.2
	z	100.0	100.0	86.1	83.3	53.8	43.0	32.2	40.3	13.9	16.7

DEUTSCHLAND

2 TUBERKULOSE 1991

2.2 Zugänge an aktiver Tuberkulose der Atmungsorgane nach Diagnose- und Altersgruppen
2.2.1 Mit Nachweis von Tuberkulosebakterien

Alter von ... bis unter ... Jahren	Geschlecht	Tuberkulose der Atmungsorgane mit Nachweis von Tuberkulosebakterien		Davon			
				direkt mit Sputumausstrich		in sonstigem Material oder mit anderen Methoden	
		zusammen	dar.Ausländer	zusammen	dar.Ausländer	zusammen	dar.Ausländer
Anzahl							
0 - 1	m	5	2	5	2	-	-
	w	3	1	1	-	2	1
	z	8	3	6	2	2	1
1 - 5	m	18	8	4	2	14	6
	w	14	8	3	1	11	7
	z	32	16	7	3	25	13
5 - 10	m	8	5	-	-	8	5
	w	6	2	3	1	3	1
	z	14	7	3	1	11	6
10 - 15	m	9	3	4	2	5	1
	w	12	5	8	3	4	2
	z	21	8	12	5	9	3
15 - 20	m	60	31	43	22	17	9
	w	78	38	40	20	38	18
	z	138	69	83	42	55	27
20 - 25	m	253	136	177	91	76	45
	w	175	62	119	41	56	21
	z	428	198	296	132	132	66
25 - 30	m	444	201	322	141	122	60
	w	230	75	135	43	95	32
	z	674	276	457	184	217	92
30 - 35	m	454	134	316	87	138	47
	w	224	51	157	31	67	20
	z	678	185	473	118	205	67
35 - 40	m	489	95	352	68	137	27
	w	131	30	75	12	56	18
	z	620	125	427	80	193	45
40 - 45	m	434	75	310	54	124	21
	w	138	25	88	16	50	9
	z	572	100	398	70	174	30
45 - 50	m	413	62	296	43	117	19
	w	103	14	60	5	43	9
	z	516	76	356	48	160	28
50 - 55	m	523	55	353	36	170	19
	w	91	11	53	2	38	9
	z	614	66	406	38	208	28
55 - 60	m	449	49	304	34	145	15
	w	111	13	42	4	69	9
	z	560	62	346	38	214	24
60 - 65	m	399	23	238	12	161	11
	w	140	10	87	6	53	4
	z	539	33	325	18	214	15
65 - 70	m	338	14	209	9	129	5
	w	171	10	97	3	74	7
	z	509	24	306	12	203	12
70 - 75	m	238	5	130	3	108	2
	w	156	7	81	2	75	5
	z	394	12	211	5	183	7
75 und mehr	m	595	11	346	3	249	8
	w	537	11	288	4	249	7
	z	1 132	22	634	7	498	15
zusammen	m	5 129	909	3 409	609	1 720	300
	w	2 320	373	1 337	194	983	179
	z	7 449	1 282	4 746	803	2 703	479

DEUTSCHLAND

2 TUBERKULOSE 1991

2.2 Zugänge an aktiver Tuberkulose der Atmungsorgane nach Diagnose- und Altersgruppen
2.2.1 Mit Nachweis von Tuberkulosebakterien

Alter von ... bis unter ... Jahren	Geschlecht	Tuberkulose der Atmungsorgane mit Nachweis von Tuberkulosebakterien		Davon			
				direkt mit Sputumausstrich		in sonstigem Material oder mit anderen Methoden	
		zusammen	dar. Ausländer	zusammen	dar. Ausländer	zusammen	dar. Ausländer

Je 100 000 Einwohner							
0 - 1	m	1.1	7.3	1.1	7.3	-	-
	w	0.7	3.8	0.2		0.5	3.8
	z	0.9	5.6	0.7	3.7	0.2	1.9
1 - 5	m	1.0	7.6	0.2	1.9	0.8	5.7
	w	0.8	8.0	0.2	1.0	0.6	7.0
	z	0.9	7.8	0.2	1.5	0.7	6.3
5 - 10	m	0.4	3.8	-	-	0.4	3.8
	w	0.3	1.6	0.1	0.8	0.1	0.8
	z	0.3	2.8	0.1	0.4	0.3	2.4
10 - 15	m	0.4	2.5	0.2	1.6	0.2	0.8
	w	0.6	4.3	0.4	2.6	0.2	1.7
	z	0.5	3.4	0.3	2.1	0.2	1.3
15 - 20	m	2.7	21.1	1.9	15.0	0.8	6.1
	w	3.7	27.2	1.9	14.3	1.8	12.9
	z	3.2	24.1	1.9	14.7	1.3	9.4
20 - 25	m	7.8	67.2	5.5	45.0	2.3	22.2
	w	5.7	32.2	3.9	21.3	1.8	10.9
	z	6.8	50.1	4.7	33.4	2.1	16.7
25 - 30	m	12.3	96.5	8.9	67.7	3.4	28.8
	w	6.8	38.1	4.0	21.9	2.8	16.3
	z	9.6	68.1	6.5	45.4	3.1	22.7
30 - 35	m	14.1	73.7	9.8	47.8	4.3	25.8
	w	7.4	29.5	5.2	17.9	2.2	11.6
	z	10.8	52.2	7.6	33.3	3.3	18.9
35 - 40	m	17.0	56.4	12.2	40.4	4.8	16.0
	w	4.7	18.3	2.7	7.3	2.0	11.0
	z	11.0	37.6	7.6	24.1	3.4	13.5
40 - 45	m	16.8	52.9	12.0	38.1	4.8	14.8
	w	5.6	18.4	3.6	11.8	2.0	6.6
	z	11.3	36.0	7.9	25.2	3.4	10.8
45 - 50	m	15.9	35.0	11.4	24.3	4.5	10.7
	w	4.1	8.2	2.4	2.9	1.7	5.3
	z	10.1	21.9	7.0	13.8	3.1	8.1
50 - 55	m	16.9	31.4	11.4	20.5	5.5	10.8
	w	3.0	6.4	1.8	1.2	1.3	5.3
	z	10.0	19.0	6.6	11.0	3.4	8.1
55 - 60	m	19.2	36.8	13.0	25.5	6.2	11.3
	w	4.7	9.6	1.8	3.0	2.9	6.7
	z	11.9	23.1	7.4	14.2	4.6	8.9
60 - 65	m	19.6	20.2	11.7	10.6	7.9	9.7
	w	6.1	7.1	3.8	4.3	2.3	2.8
	z	12.4	13.0	7.5	7.1	4.9	5.9
65 - 70	m	23.0	16.3	14.2	10.4	8.8	5.8
	w	7.2	7.0	4.1	2.1	3.1	4.9
	z	13.3	10.5	8.0	5.2	5.3	5.2
70 - 75	m	27.9	10.6	15.2	6.4	12.7	4.2
	w	10.0	8.0	5.2	2.3	4.8	5.7
	z	16.3	8.9	8.7	3.7	7.6	5.2
75 und mehr	m	35.1	10.6	20.4	2.9	14.7	7.7
	w	13.6	4.6	7.3	1.7	6.3	3.0
	z	20.0	6.5	11.2	2.1	8.8	4.4
zusammen	m	13.3	40.0	8.9	26.8	4.5	13.2
	w	5.6	15.2	3.2	7.9	2.4	7.3
	i	9.3	27.2	6.0	17.0	3.4	10.1

DEUTSCHLAND

2 TUBERKULOSE 1991

2.2 Zugänge an aktiver Tuberkulose der Atmungsorgane nach Diagnose- und Altersgruppen
2.2.2 Ohne Nachweis von Tuberkulosebakterien

Alter von ... bis unter ... Jahren	Geschlecht	Tuberkulose der Atmungsorgane ohne Nachweis von Tuberkulosebakterien		Davon					
		Primärtuberkulose (ausgenommen Pleuritis tuberculosa)		Pleuritis tuberculosa		postprimäre Tuberkulose (ausgenommen Pleuritis tuberculosa)			
		zusam- men	dar. Aus- länder	zusam- men	dar. Aus- länder	zusam- men	dar. Aus- länder	zusam- men	dar. Aus- länder
Anzahl									
0 - 1	m	7	3	4	2	1	-	2	1
	w	5	2	4	1	-	-	1	1
	z	12	5	8	3	1	-	3	2
1 - 5	m	79	33	64	26	-	-	15	7
	w	67	24	49	15	1	-	17	9
	z	146	57	113	41	1	-	32	16
5 - 10	m	39	21	26	16	-	-	13	5
	w	47	29	31	17	-	-	16	12
	z	86	50	57	33	-	-	29	17
10 - 15	m	39	16	23	7	5	1	11	8
	w	35	21	19	7	6	4	10	10
	z	74	37	42	14	11	5	21	18
15 - 20	m	50	32	4	3	14	9	32	20
	w	46	28	11	4	8	4	27	20
	z	96	60	15	7	22	13	59	40
20 - 25	m	183	95	27	9	36	15	120	71
	w	149	68	26	9	27	11	96	48
	z	332	163	53	18	63	26	216	119
25 - 30	m	262	158	35	18	39	15	188	125
	w	169	53	25	4	29	9	115	40
	z	431	211	60	22	68	24	303	165
30 - 35	m	236	117	34	5	34	15	168	97
	w	151	49	23	4	21	5	107	40
	z	387	166	57	9	55	20	275	137
35 - 40	m	219	73	32	3	30	8	157	62
	w	142	34	25	5	15	-	102	29
	z	361	107	57	8	45	8	259	91
40 - 45	m	213	62	23	3	29	7	161	52
	w	94	21	13	1	11	3	70	17
	z	307	83	36	4	40	10	231	69
45 - 50	m	215	61	27	5	17	5	171	51
	w	86	21	10	1	10	1	66	19
	z	301	82	37	6	27	6	237	70
50 - 55	m	290	53	35	4	33	10	222	39
	w	98	20	17	2	9	5	72	13
	z	388	73	52	6	42	15	294	52
55 - 60	m	241	34	46	1	21	3	174	30
	w	97	13	15	-	8	1	74	12
	z	338	47	61	1	29	4	248	42
60 - 65	m	218	23	35	1	20	1	163	21
	w	89	6	15	-	10	3	64	3
	z	307	29	50	1	30	4	227	24
65 - 70	m	177	13	27	1	16	2	134	10
	w	83	2	12	-	7	-	64	2
	z	260	15	39	1	23	2	198	12
70 - 75	m	122	5	20	1	16	1	86	3
	w	70	3	15	-	4	1	51	2
	z	192	8	35	1	20	2	137	5
75 und mehr	m	214	3	35	1	29	-	150	2
	w	229	4	40	1	22	-	167	3
	z	443	7	75	2	51	-	317	5
zusammen	m	2 804	802	497	106	340	92	1 967	604
	w	1 657	398	350	71	188	47	1 119	280
	z	4 461	1 200	847	177	528	139	3 086	884

DEUTSCHLAND

2 TUBERKULOSE 1991

**2.2 Zugänge an aktiver Tuberkulose der Atmungsorgane nach Diagnose- und Altersgruppen
2.2.2 Ohne Nachweis von Tuberkulosebakterien**

Alter von ... bis unter ... Jahren	Geschlecht	Tuberkulose der Atmungsorgane ohne Nachweis von Tuberkulosebakterien		Davon					
		Primärtuberkulose (ausgenommen Pleuritis tuberculosa)		Pleuritis tuberculosa		postprimäre Tuberkulose (ausgenommen Pleuritis tuberculosa)			
		zusam- men	dar. Aus- länder	zusam- men	dar. Aus- länder	zusam- men	dar. Aus- länder	zusam- men	dar. Aus- länder
Je 100 000 Einwohner									
0 - 1	m	1.5	11.0	0.9	7.3	0.2	-	0.4	3.7
	w	1.1	7.7	0.9	3.8	-	-	0.2	3.8
	z	1.3	9.4	0.9	5.6	0.1	-	0.3	3.7
1 - 5	m	4.3	31.3	3.5	24.7	-	-	0.8	6.6
	w	3.8	24.0	2.8	15.0	0.1	-	1.0	9.0
	z	4.1	27.7	3.2	19.9	0.0	-	0.9	7.8
5 - 10	m	1.8	16.1	1.2	12.3	-	-	0.6	3.8
	w	2.2	23.4	1.5	13.7	-	-	0.8	9.7
	z	2.0	19.7	1.3	13.0	-	-	0.7	6.7
10 - 15	m	1.8	13.1	1.1	5.7	0.2	0.8	0.5	6.6
	w	1.7	18.2	0.9	6.1	0.3	3.5	0.5	8.7
	z	1.8	15.6	1.0	5.9	0.3	2.1	0.5	7.6
15 - 20	m	2.2	21.8	0.2	2.0	0.6	6.1	1.4	13.6
	w	2.2	20.1	0.5	2.9	0.4	2.9	1.3	14.3
	z	2.2	20.9	0.3	2.4	0.5	4.5	1.4	14.0
20 - 25	m	5.7	46.9	0.8	4.4	1.1	7.4	3.7	35.1
	w	4.8	35.3	0.8	4.7	0.9	5.7	3.1	24.9
	z	5.3	41.3	0.8	4.6	1.0	6.6	3.4	30.1
25 - 30	m	7.2	75.8	1.0	8.6	1.1	7.2	5.2	60.0
	w	5.0	27.0	0.7	2.0	0.9	4.6	3.4	20.3
	z	6.1	52.1	0.9	5.4	1.0	5.9	4.3	40.7
30 - 35	m	7.3	64.3	1.1	2.7	1.1	8.2	5.2	53.3
	w	5.0	28.4	0.8	2.3	0.7	2.9	3.5	23.2
	z	6.2	46.8	0.9	2.5	0.9	5.6	4.4	38.6
35 - 40	m	7.6	43.3	1.1	1.8	1.0	4.7	5.5	36.8
	w	5.1	20.8	0.9	3.1	0.5	-	3.7	17.7
	z	6.4	32.2	1.0	2.4	0.8	2.4	4.6	27.4
40 - 45	m	8.3	43.7	0.9	2.1	1.1	4.9	6.2	36.6
	w	3.8	15.4	0.5	0.7	0.4	2.2	2.8	12.5
	z	6.1	29.9	0.7	1.4	0.8	3.6	4.6	24.8
45 - 50	m	8.3	34.4	1.0	2.8	0.7	2.8	6.6	28.8
	w	3.4	12.4	0.4	0.6	0.4	0.6	2.6	11.2
	z	5.9	23.6	0.7	1.7	0.5	1.7	4.6	20.2
50 - 55	m	9.4	30.2	1.1	2.3	1.1	5.7	7.2	22.2
	w	3.2	11.7	0.6	1.2	0.3	2.9	2.4	7.6
	z	6.3	21.1	0.9	1.7	0.7	4.3	4.8	15.0
55 - 60	m	10.3	25.5	2.0	0.8	0.9	2.3	7.5	22.5
	w	4.1	9.6	0.6	-	0.3	0.7	3.1	8.9
	z	7.2	17.5	1.3	0.4	0.6	1.5	5.3	15.7
60 - 65	m	10.7	20.2	1.7	0.9	1.0	0.9	8.0	18.5
	w	3.8	4.3	0.6	-	0.4	2.1	2.8	2.1
	z	7.1	11.4	1.1	0.4	0.7	1.6	5.2	9.4
65 - 70	m	12.1	15.1	1.8	1.2	1.1	2.3	9.1	11.6
	w	3.5	1.4	0.5	-	0.3	-	2.7	1.4
	z	6.8	6.5	1.0	0.4	0.6	0.9	5.2	5.2
70 - 75	m	14.3	10.6	2.3	2.1	1.9	2.1	10.1	6.4
	w	4.5	3.4	1.0	-	0.3	1.1	3.3	2.3
	z	8.0	6.0	1.4	0.7	0.8	1.5	5.7	3.7
75 und mehr	m	12.6	2.9	2.1	1.0	1.7	-	8.8	1.9
	w	5.8	1.7	1.0	0.4	0.6	-	4.2	1.3
	z	7.8	2.1	1.3	0.6	0.9	-	5.6	1.5
zusammen	m	7.3	35.3	1.3	4.7	0.9	4.1	5.1	26.6
	w	4.0	16.2	0.8	2.9	0.5	1.9	2.7	11.4
	z	5.6	25.4	1.1	3.7	0.7	2.9	3.9	18.7

DEUTSCHLAND
2 TUBERKULOSE 1991

2.3 Zugänge an aktiver Tuberkulose anderer Organe nach Diagnose- und Altersgruppen

Alter von ... bis unter ... Jahren	Geschlecht	Tuberkulose anderer Organe		Davon									
		Tuberkulose der Meningen		Tuberkulose des Urogenital- traktes		Tuberkulose der Knochen und Gelenke		Tuberkulose der peripheren Lymphknoten		Tuberkulose der sonstigen Organe			
		zu- sam- men	dar. Aus- Län- der	zu- sam- men	dar. Aus- Län- der	zu- sam- men	dar. Aus- Län- der	zu- sam- men	dar. Aus- Län- der	zu- sam- men	dar. Aus- Län- der	zu- sam- men	dar. Aus- Län- der
Anzahl													
0 - 1	M	3	-	-	-	-	-	-	-	2	-	1	-
	W	1	-	-	-	-	-	-	-	1	-	-	-
	Z	4	-	-	-	-	-	-	-	3	-	1	-
1 - 5	M	15	5	2	1	-	-	2	-	10	4	1	-
	W	20	4	1	-	1	1	1	-	15	3	2	-
	Z	35	9	3	1	1	1	3	-	25	7	3	-
5 - 10	M	17	8	2	-	-	-	2	2	10	3	3	3
	W	13	5	-	-	-	-	1	1	12	4	-	-
	Z	30	13	2	-	-	-	3	3	22	7	3	3
10 - 15	M	17	13	1	1	-	-	1	1	12	9	3	2
	W	12	8	1	-	-	-	3	1	6	5	2	2
	Z	29	21	2	1	-	-	4	2	18	14	5	4
15 - 20	M	13	12	-	-	2	2	2	2	8	7	1	1
	W	23	13	2	-	2	-	-	-	18	13	1	-
	Z	36	25	2	-	4	2	2	2	26	20	2	1
20 - 25	M	42	33	-	-	7	7	8	7	21	16	6	3
	W	43	30	-	-	7	3	3	2	27	20	6	5
	Z	85	63	-	-	14	10	11	9	48	36	12	8
25 - 30	M	89	57	1	-	19	10	10	7	45	35	14	5
	W	67	41	1	1	15	5	4	2	42	31	5	2
	Z	156	98	2	1	34	15	14	9	87	66	19	7
30 - 35	M	72	45	3	2	16	7	9	5	35	26	9	5
	W	51	25	-	-	14	3	4	3	25	18	8	1
	Z	123	70	3	2	30	10	13	8	60	44	17	6
35 - 40	M	73	28	1	1	26	4	3	1	33	18	10	4
	W	49	20	-	-	17	2	5	3	22	12	5	3
	Z	122	48	1	1	43	6	8	4	55	30	15	7
40 - 45	M	55	17	-	-	28	7	7	-	13	7	7	3
	W	53	19	2	-	23	5	1	-	22	13	5	1
	Z	108	36	2	-	51	12	8	-	35	20	12	4
45 - 50	M	66	21	-	-	29	1	6	2	22	14	9	4
	W	54	16	2	-	21	1	3	2	25	12	3	1
	Z	120	37	2	-	50	2	9	4	47	26	12	5
50 - 55	M	82	17	4	-	35	6	7	-	25	11	11	-
	W	83	13	1	-	34	4	6	-	35	9	7	-
	Z	165	30	5	-	69	10	13	-	60	20	18	-
55 - 60	M	68	10	3	-	39	6	8	-	13	2	5	2
	W	81	15	2	1	34	3	7	1	33	8	5	2
	Z	149	25	5	1	73	9	15	1	46	10	10	4
60 - 65	M	71	9	5	-	30	3	16	2	13	4	7	-
	W	82	5	1	1	36	-	3	1	29	2	13	1
	Z	153	14	6	1	66	3	19	3	42	6	20	1
65 - 70	M	73	2	1	-	35	1	17	1	9	-	11	-
	W	90	4	2	-	39	-	9	2	31	2	9	-
	Z	163	6	3	-	74	1	26	3	40	2	20	-
70 - 75	M	50	2	2	-	25	-	8	1	10	1	5	-
	W	73	-	-	-	22	-	6	-	31	-	14	-
	Z	123	2	2	-	47	-	14	1	41	1	19	-
75 und mehr	M	104	-	4	-	41	-	12	-	24	-	23	-
	W	219	2	2	-	42	-	19	-	118	2	38	-
	Z	323	2	6	-	83	-	31	-	142	2	61	-
zusammen	M	910	279	29	5	332	54	118	31	305	157	126	32
	W	1 014	220	17	3	307	27	75	18	492	154	123	18
	Z	1 924	499	46	8	639	81	193	49	797	311	249	50

DEUTSCHLAND

2 TUBERKULOSE 1991

2.3 Zugänge an aktiver Tuberkulose anderer Organe nach Diagnose- und Altersgruppen

Alter von ... bis unter ... Jahren	Geschlecht	Tuberkulose anderer Organe		Davon									
				Tuberkulose der Meningen		Tuberkulose des Urogenital- traktes		Tuberkulose der Knochen und Gelenke		Tuberkulose der peripheren Lymphknoten		Tuberkulose der sonstigen Organe	
		zu- sam- men	dar. Aus- Län- der	zu- sam- men	dar. Aus- Län- der	zu- sam- men	dar. Aus- Län- der	zu- sam- men	dar. Aus- Län- der	zu- sam- men	dar. Aus- Län- der	zu- sam- men	dar. Aus- Län- der
Je 100 000 Einwohner													
0 - 1	M	0.6	-	-	-	-	-	-	-	0.4	-	0.2	-
	W	0.2	-	-	-	-	-	-	-	0.2	-	-	-
	Z	0.4	-	-	-	-	-	-	-	0.3	-	0.1	-
1 - 5	M	0.8	4.7	0.1	0.9	-	-	0.1	-	0.5	3.8	0.1	-
	W	1.1	4.0	0.1	-	0.1	1.0	0.1	-	0.9	3.0	0.1	-
	Z	1.0	4.4	0.1	0.5	0.0	0.5	0.1	-	0.7	3.4	0.1	-
5 - 10	M	0.8	6.1	0.1	-	-	-	0.1	1.5	0.5	2.3	0.1	2.3
	W	0.6	4.0	-	-	-	-	0.0	0.8	0.6	3.2	-	-
	Z	0.7	5.1	0.0	-	-	-	0.1	1.2	0.5	2.8	0.1	1.2
10 - 15	M	0.8	10.7	0.0	0.8	-	-	0.0	0.8	0.6	7.4	0.1	1.6
	W	0.6	6.9	0.0	-	-	-	0.1	0.9	0.3	4.3	0.1	1.7
	Z	0.7	8.8	0.0	0.4	-	-	0.1	0.8	0.4	5.9	0.1	1.7
15 - 20	M	0.6	8.2	-	-	0.1	1.4	0.1	1.4	0.4	4.8	0.0	0.7
	W	1.1	9.3	0.1	-	0.1	-	-	-	0.8	9.3	0.0	-
	Z	0.8	8.7	0.0	-	0.1	0.7	0.0	0.7	0.6	7.0	0.0	0.3
20 - 25	M	1.3	16.3	-	-	0.2	3.5	0.2	3.5	0.6	7.9	0.2	1.5
	W	1.4	15.6	-	-	0.2	1.6	0.1	1.0	0.9	10.4	0.2	2.6
	Z	1.3	16.0	-	-	0.2	2.5	0.2	2.3	0.8	9.1	0.2	2.0
25 - 30	M	2.5	27.4	0.0	-	0.5	4.8	0.3	3.4	1.2	16.8	0.4	2.4
	W	2.0	20.8	0.0	0.5	0.4	2.5	0.1	1.0	1.2	15.8	0.1	1.0
	Z	2.2	24.2	0.0	0.2	0.5	3.7	0.2	2.2	1.2	16.3	0.3	1.7
30 - 35	M	2.2	24.7	0.1	1.1	0.5	3.8	0.3	2.7	1.1	14.3	0.3	2.7
	W	1.7	14.5	-	-	0.5	1.7	0.1	1.7	0.8	10.4	0.3	0.6
	Z	2.0	19.7	0.0	0.6	0.5	2.8	0.2	2.3	1.0	12.4	0.3	1.7
35 - 40	M	2.5	16.6	0.0	0.6	0.9	2.4	0.1	0.6	1.1	10.7	0.3	2.4
	W	1.8	12.2	-	-	0.6	1.2	0.2	1.8	0.8	7.3	0.2	1.8
	Z	2.2	14.4	0.0	0.3	0.8	1.8	0.1	1.2	1.0	9.0	0.3	2.1
40 - 45	M	2.1	12.0	-	-	1.1	4.9	0.3	-	0.5	4.9	0.3	2.1
	W	2.1	14.0	0.1	-	0.9	3.7	0.0	-	0.9	9.6	0.2	0.7
	Z	2.1	13.0	0.0	-	1.0	4.3	0.2	-	0.7	7.2	0.2	1.4
45 - 50	M	2.5	11.8	-	-	1.1	0.6	0.2	1.1	0.8	7.9	0.3	2.3
	W	2.2	9.4	0.1	-	0.8	0.6	0.1	1.2	1.0	7.1	0.1	0.6
	Z	2.3	10.7	0.0	-	1.0	0.6	0.2	1.2	0.9	7.5	0.2	1.4
50 - 55	M	2.6	9.7	0.1	-	1.1	3.4	0.2	-	0.8	6.3	0.4	-
	W	2.7	7.6	0.0	-	1.1	2.3	0.2	-	1.2	5.3	0.2	-
	Z	2.7	8.7	0.1	-	1.1	2.9	0.2	-	1.0	5.8	0.3	-
55 - 60	M	2.9	7.5	0.1	-	1.7	4.5	0.3	-	0.6	1.5	0.2	1.5
	W	3.4	11.1	0.1	0.7	1.4	2.2	0.3	0.7	1.4	5.9	0.2	1.5
	Z	3.2	9.3	0.1	0.4	1.6	3.4	0.3	0.4	1.0	3.7	0.2	1.5
60 - 65	M	3.5	7.9	0.2	-	1.5	2.6	0.8	1.8	0.6	3.5	0.3	-
	W	3.5	3.6	0.0	0.7	1.6	-	0.1	0.7	1.3	1.4	0.6	0.7
	Z	3.5	5.5	0.1	0.4	1.5	1.2	0.4	1.2	1.0	2.4	0.5	0.4
65 - 70	M	5.0	2.3	0.1	-	2.4	1.2	1.2	1.2	0.6	-	0.7	-
	W	3.8	2.8	0.1	-	1.6	-	0.4	1.4	1.3	1.4	0.4	-
	Z	4.2	2.6	0.1	-	1.9	0.4	0.7	1.3	1.0	0.9	0.5	-
70 - 75	M	5.9	4.2	0.2	-	2.9	-	0.9	2.1	1.2	2.1	0.6	-
	W	4.7	-	-	-	1.4	-	0.4	-	2.0	-	0.9	-
	Z	5.1	1.5	0.1	-	1.9	-	0.6	0.7	1.7	0.7	0.8	-
75 und mehr	M	6.1	-	0.2	-	2.4	-	0.7	-	1.4	-	1.4	-
	W	5.5	0.8	0.1	-	1.1	-	0.5	-	3.0	0.8	1.0	-
	Z	5.7	0.6	0.1	-	1.5	-	0.5	-	2.5	0.6	1.1	-
zusammen	M	2.4	12.3	0.1	0.2	0.9	2.4	0.3	1.4	0.8	6.9	0.3	1.4
	W	2.5	9.0	0.0	0.1	0.7	1.1	0.2	0.7	1.2	6.3	0.3	0.7
	Z	2.4	10.6	0.1	0.2	0.8	1.7	0.2	1.0	1.0	6.6	0.3	1.1

DEUTSCHLAND
2 TUBERKULOSE 1991

2.4 Zugänge an aktiver Tuberkulose nach Diagnosegruppen und Ländern
Insgesamt

Land		Insgesamt		Tuberkulose der Atmungsorgane						Tuberkulose anderer Organe	
				zusammen		mit Nachweis von Tuberkulosebakterien		ohne Nachweis von Tuberkulosebakterien			
Geschlecht		ins-samt	dar. Ausländer	zusammen	dar. Ausländer	zusammen	dar. Ausländer	zusammen	dar. Ausländer	zusammen	dar. Ausländer
Anzahl											
Baden-Württemberg	m	1 047	278	927	238	577	127	350	111	120	40
	w	600	139	457	99	266	49	191	50	143	40
	z	1 647	417	1 384	337	843	176	541	161	263	80
Bayern	m	1 656	313	1 537	287	930	134	607	153	119	26
	w	813	136	689	115	366	53	323	62	124	21
	z	2 469	449	2 226	402	1 296	187	930	215	243	47
Berlin	m	540	181	481	152	310	82	171	70	59	29
	w	350	87	272	60	147	25	125	35	78	27
	z	890	268	753	212	457	107	296	105	137	56
Brandenburg	m	199	10	182	7	130	5	52	2	17	3
	w	128	1	109	1	65	1	44	-	19	-
	z	327	11	291	8	195	6	96	2	36	3
Bremen	m	116	39	95	31	52	16	43	15	21	8
	w	54	14	49	13	26	4	23	9	5	1
	z	170	53	144	44	78	20	66	24	26	9
Hamburg	m	280	100	246	81	151	43	95	38	34	19
	w	167	54	138	40	74	14	64	26	29	14
	z	447	154	384	121	225	57	159	64	63	33
Hessen	m	757	266	676	231	412	124	264	107	81	35
	w	391	135	305	101	164	51	141	50	86	34
	z	1 148	401	981	332	576	175	405	157	167	69
Mecklenburg-Vorpommern	m	126	11	115	9	79	2	36	7	11	2
	w	86	3	68	2	38	2	30	-	18	1
	z	212	14	183	11	117	4	66	7	29	3
Niedersachsen	m	590	112	498	88	337	50	161	38	92	24
	w	357	67	269	52	161	29	108	23	88	15
	z	947	179	767	140	498	79	269	61	180	39
Nordrhein-Westfalen	m	2 135	505	1 947	442	1 341	246	606	196	188	63
	w	1 181	263	981	220	638	114	343	106	200	43
	z	3 316	768	2 928	662	1 979	360	949	302	388	106
Rheinland-Pfalz	m	388	80	338	69	217	33	121	36	50	11
	w	239	46	183	38	110	21	73	17	56	8
	z	627	126	521	107	327	54	194	53	106	19
Saarland	m	109	16	97	13	78	11	19	2	12	3
	w	43	7	33	5	23	3	10	2	10	2
	z	152	23	130	18	101	14	29	4	22	5
Sachsen	m	367	36	323	28	219	20	104	8	44	8
	w	252	11	184	7	100	-	84	7	68	4
	z	619	47	507	35	319	20	188	15	112	12
Sachsen-Anhalt	m	151	3	130	3	74	1	56	2	21	-
	w	108	3	83	2	47	1	36	1	25	1
	z	259	6	213	5	121	2	92	3	46	1
Schleswig-Holstein	m	207	32	178	24	108	11	70	13	29	8
	w	122	21	83	14	47	5	36	9	39	7
	z	329	53	261	38	155	16	106	22	68	15
Thüringen	m	175	8	163	8	114	4	49	4	12	-
	w	100	4	74	2	48	1	26	1	26	2
	z	275	12	237	10	162	5	75	5	38	2
Deutschland	m	8 843	1 990	7 933	1 711	5 129	909	2 804	802	910	279
	w	4 991	991	3 977	771	2 320	373	1 657	398	1 014	220
	i	13 834	2 981	11 910	2 482	7 449	1 282	4 461	1 200	1 924	499

DEUTSCHLAND

2 TUBERKULOSE 1991

**2.4 Zugänge an aktiver Tuberkulose nach Diagnosegruppen und Ländern
Insgesamt**

Land		Insgesamt		Tuberkulose der Atmungsorgane						Tuberkulose anderer Organe	
				zusammen		mit Nachweis von Tuberkulosebakterien		ohne Nachweis von Tuberkulosebakterien			
Geschlecht		ins-samt	dar. Ausländer	zusammen	dar. Ausländer	zusammen	dar. Ausländer	zusammen	dar. Ausländer	zusammen	dar. Ausländer
Je 100 000 Einwohner											
Baden-Württemberg	m	21.9	58.8	19.4	50.4	12.1	26.9	7.3	23.5	2.5	8.5
	w	11.9	36.9	9.1	26.3	5.3	13.0	3.8	13.3	2.8	10.6
	z	16.8	49.1	14.1	39.7	8.6	20.7	5.5	18.9	2.7	9.4
Bayern	m	29.8	91.5	27.7	83.9	16.7	39.2	10.9	44.7	2.1	7.6
	w	13.8	50.4	11.7	42.7	6.2	19.7	5.5	23.0	2.1	7.8
	z	21.6	73.4	19.4	65.7	11.3	30.6	8.1	35.2	2.1	7.7
Berlin	m	33.1	149.8	29.5	125.8	19.0	67.9	10.5	57.9	3.6	24.0
	w	19.4	84.7	15.1	58.4	8.2	24.3	6.9	34.1	4.3	26.3
	z	25.9	119.9	21.9	94.9	13.3	47.9	8.6	47.0	4.0	25.1
Brandenburg	m	16.0	11.8	14.6	8.3	10.4	5.9	4.2	2.4	1.4	3.5
	w	9.6	1.5	8.2	1.5	4.9	1.5	3.3	-	1.4	-
	z	12.7	7.2	11.3	5.2	7.6	3.9	3.7	1.3	1.4	2.0
Bremen	m	35.6	157.1	29.1	124.9	15.9	64.4	13.2	60.4	6.4	32.2
	w	15.2	69.0	13.8	64.1	7.3	19.7	6.5	44.4	1.4	4.9
	z	24.9	117.5	21.1	97.5	11.4	44.3	9.7	53.2	3.8	19.9
Hamburg	m	35.7	121.0	31.4	98.0	19.2	52.0	12.1	46.0	4.3	23.0
	w	19.2	83.4	15.9	61.8	8.5	21.6	7.4	40.2	3.3	21.6
	z	27.1	104.5	23.2	82.1	13.6	38.7	9.6	43.4	3.8	22.4
Hessen	m	27.0	102.3	24.1	88.9	14.7	47.7	9.4	41.2	2.9	13.5
	w	13.2	63.9	10.3	47.8	5.5	24.1	4.8	23.7	2.9	16.1
	z	19.9	85.1	17.0	70.4	10.0	37.1	7.0	33.3	2.9	14.6
Mecklenburg-Vorpommern	m	13.5	13.3	12.3	10.9	8.4	2.4	3.9	8.5	1.2	2.4
	w	8.7	4.6	6.9	3.1	3.8	3.1	3.0	-	1.8	1.5
	z	11.0	9.5	9.5	7.5	6.1	2.7	3.4	4.7	1.5	2.0
Niedersachsen	m	16.4	75.5	13.9	59.3	9.4	33.7	4.5	25.6	2.6	16.2
	w	9.4	57.3	7.1	44.5	4.2	24.8	2.8	19.7	2.3	12.8
	z	12.8	67.5	10.4	52.8	6.7	29.8	3.6	23.0	2.4	14.7
Nordrhein-Westfalen	m	25.5	72.5	23.3	63.4	16.0	35.3	7.2	28.1	2.2	9.0
	w	13.1	46.7	10.9	39.1	7.1	20.2	3.8	18.8	2.2	7.6
	z	19.1	60.9	16.9	52.5	11.4	28.6	5.5	24.0	2.2	8.4
Rheinland-Pfalz	m	21.3	94.4	18.5	81.4	11.9	38.9	6.6	42.5	2.7	13.0
	w	12.3	68.0	9.4	56.2	5.7	31.0	3.8	25.1	2.9	11.8
	z	16.7	82.7	13.8	70.2	8.7	35.4	5.2	34.8	2.8	12.5
Saarland	m	21.0	64.9	18.7	52.7	15.1	44.6	3.7	8.1	2.3	12.2
	w	7.7	37.0	5.9	26.5	4.1	15.9	1.8	10.6	1.8	10.6
	z	14.2	52.8	12.1	41.3	9.4	32.1	2.7	9.2	2.1	11.5
Sachsen	m	16.3	89.9	14.4	69.9	9.8	49.9	4.6	20.0	2.0	20.0
	w	10.0	30.7	7.3	19.5	4.0	-	3.3	19.5	2.7	11.2
	z	13.0	61.9	10.6	46.1	6.7	26.4	3.9	19.8	2.4	15.8
Sachsen-Anhalt	m	11.0	12.2	9.5	12.2	5.4	4.1	4.1	8.1	1.5	-
	w	7.2	15.9	5.5	10.6	3.1	5.3	2.4	5.3	1.7	5.3
	z	9.0	13.8	7.4	11.5	4.2	4.6	3.2	6.9	1.6	2.3
Schleswig-Holstein	m	16.2	79.9	14.0	59.9	8.5	27.5	5.5	32.4	2.3	20.0
	w	9.0	58.6	6.1	39.1	3.5	14.0	2.7	25.1	2.9	19.5
	z	12.5	69.8	9.9	50.1	5.9	21.1	4.0	29.0	2.6	19.8
Thüringen	m	14.0	32.2	13.1	32.2	9.1	16.1	3.9	16.1	1.0	-
	w	7.3	19.7	5.4	9.9	3.5	4.9	1.9	4.9	1.9	9.9
	z	10.5	26.6	9.1	22.2	6.2	11.1	2.9	11.1	1.5	4.4
Deutschland	m	23.0	87.6	20.6	75.3	13.3	40.0	7.3	35.3	2.4	12.3
	w	12.1	40.4	9.6	31.5	5.6	15.2	4.0	16.2	2.5	9.0
	i	17.3	63.1	14.9	52.6	9.3	27.2	5.6	25.4	2.4	10.6

DEUTSCHLAND
2 TUBERKULOSE 1991
2.4 Zugänge an aktiver Tuberkulose nach Diagnosegruppen und Ländern
Insgesamt

Land	Geschlecht	Insgesamt		Tuberkulose der Atmungsorgane						Tuberkulose anderer Organe	
				zusammen		mit Nachweis von Tuberkulosebakterien		ohne Nachweis von Tuberkulosebakterien			
		ins-samt	dar. Ausländer	zusammen	dar. Ausländer	zusammen	dar. Ausländer	zusammen	dar. Ausländer	zusammen	dar. Ausländer
In % von allen Zugängen											
Baden-Württemberg	m	100.0	100.0	88.5	85.6	55.1	45.7	33.4	39.9	11.5	14.4
	w	100.0	100.0	76.2	71.2	44.3	35.3	31.8	36.0	23.8	28.8
	z	100.0	100.0	84.0	80.8	51.2	42.2	32.8	38.6	16.0	19.2
Bayern	m	100.0	100.0	92.8	91.7	56.2	42.8	36.7	48.9	7.2	8.3
	w	100.0	100.0	84.7	84.6	45.0	39.0	39.7	45.6	15.3	15.4
	z	100.0	100.0	90.2	89.5	52.5	41.6	37.7	47.9	9.8	10.5
Berlin	m	100.0	100.0	89.1	84.0	57.4	45.3	31.7	38.7	10.9	16.0
	w	100.0	100.0	77.7	69.0	42.0	28.7	35.7	40.2	22.3	31.0
	z	100.0	100.0	84.6	79.1	51.3	39.9	33.3	39.2	15.4	20.9
Brandenburg	m	100.0	100.0	91.5	70.0	65.3	50.0	26.1	20.0	8.5	30.0
	w	100.0	100.0	85.2	100.0	50.8	100.0	34.4	-	14.8	-
	z	100.0	100.0	89.0	72.7	59.6	54.5	29.4	18.2	11.0	27.3
Bremen	m	100.0	100.0	81.9	79.5	44.8	41.0	37.1	38.5	18.1	20.5
	w	100.0	100.0	90.7	92.9	48.1	28.6	42.6	64.3	9.3	7.1
	z	100.0	100.0	84.7	83.0	45.9	37.7	38.8	45.3	15.3	17.0
Hamburg	m	100.0	100.0	87.9	81.0	53.9	43.0	33.9	38.0	12.1	19.0
	w	100.0	100.0	82.6	74.1	44.3	25.9	38.3	48.1	17.4	25.9
	z	100.0	100.0	85.9	78.6	50.3	37.0	35.6	41.6	14.1	21.4
Hessen	m	100.0	100.0	89.3	86.8	54.4	46.6	34.9	40.2	10.7	13.2
	w	100.0	100.0	78.0	74.8	41.9	37.8	36.1	37.0	22.0	25.2
	z	100.0	100.0	85.5	82.8	50.2	43.6	35.3	39.2	14.5	17.2
Mecklenburg-Vorpommern	m	100.0	100.0	91.3	81.8	62.7	18.2	28.6	63.6	8.7	18.2
	w	100.0	100.0	79.1	66.7	44.2	66.7	34.9	-	20.9	33.3
	z	100.0	100.0	86.3	78.6	55.2	28.6	31.1	50.0	13.7	21.4
Niedersachsen	m	100.0	100.0	84.4	78.6	57.1	44.6	27.3	33.9	15.6	21.4
	w	100.0	100.0	75.4	77.6	45.1	43.3	30.3	34.3	24.6	22.4
	z	100.0	100.0	81.0	78.2	52.6	44.1	28.4	34.1	19.0	21.8
Nordrhein-Westfalen	m	100.0	100.0	91.2	87.5	62.8	48.7	28.4	38.8	8.8	12.5
	w	100.0	100.0	83.1	83.7	54.0	43.3	29.0	40.3	16.9	16.3
	z	100.0	100.0	88.3	86.2	59.7	46.9	28.6	39.3	11.7	13.8
Rheinland-Pfalz	m	100.0	100.0	87.1	86.3	55.9	41.3	31.2	45.0	12.9	13.8
	w	100.0	100.0	76.6	82.6	46.0	45.7	30.5	37.0	23.4	17.4
	z	100.0	100.0	83.1	84.9	52.2	42.9	30.9	42.1	16.9	15.1
Saarland	m	100.0	100.0	89.0	81.3	71.6	68.8	17.4	12.5	11.0	18.8
	w	100.0	100.0	76.7	71.4	53.5	42.9	23.3	28.6	23.3	28.6
	z	100.0	100.0	85.5	78.3	66.4	60.9	19.1	17.4	14.5	21.7
Sachsen	m	100.0	100.0	88.0	77.8	59.7	55.6	28.3	22.2	12.0	22.2
	w	100.0	100.0	73.0	63.6	39.7	-	33.3	63.6	27.0	36.4
	z	100.0	100.0	81.9	74.5	51.5	42.6	30.4	31.9	18.1	25.5
Sachsen-Anhalt	m	100.0	100.0	86.1	100.0	49.0	33.3	37.1	66.7	13.9	-
	w	100.0	100.0	76.9	66.7	43.5	33.3	33.3	33.3	23.1	33.3
	z	100.0	100.0	82.2	83.3	46.7	33.3	35.5	50.0	17.8	16.7
Schleswig-Holstein	m	100.0	100.0	86.0	75.0	52.2	34.4	33.8	40.6	14.0	25.0
	w	100.0	100.0	68.0	66.7	38.5	23.8	29.5	42.9	32.0	33.3
	z	100.0	100.0	79.3	71.7	47.1	30.2	32.2	41.5	20.7	28.3
Thüringen	m	100.0	100.0	93.1	100.0	65.1	50.0	28.0	50.0	6.9	-
	w	100.0	100.0	74.0	50.0	48.0	25.0	26.0	25.0	26.0	50.0
	z	100.0	100.0	86.2	83.3	58.9	41.7	27.3	41.7	13.8	16.7
Deutschland	m	100.0	100.0	89.7	86.0	58.0	45.7	31.7	40.3	10.3	14.0
	w	100.0	100.0	79.7	77.8	46.5	37.6	33.2	40.2	20.3	22.2
	i	100.0	100.0	86.1	83.3	53.8	43.0	32.2	40.3	13.9	16.7

DEUTSCHLAND

2 TUBERKULOSE 1991

2.5 Zugänge an aktiver Tuberkulose der Atmungsorgane nach Diagnosegruppen und Ländern
2.5.1 Mit Nachweis von Tuberkulosebakterien

Land		Tuberkulose der Atmungsorgane mit Nachweis von Tuberkulosebakterien		Davon			
				direkt mit Sputumausstrich		in sonstigem Material oder mit anderen Methoden	
						zusammen	dar. Ausländer
Geschlecht		zusammen	dar. Ausländer	zusammen	dar. Ausländer	zusammen	dar. Ausländer
Anzahl							
Baden-Württemberg	m	577	127	387	89	190	38
	w	266	49	150	32	116	17
	z	843	176	537	121	306	55
Bayern	m	930	134	566	86	364	48
	w	366	53	184	26	182	27
	z	1 296	187	750	112	546	75
Berlin	m	310	82	163	42	147	40
	w	147	25	78	17	69	8
	z	457	107	241	59	216	48
Brandenburg	m	130	5	115	4	15	1
	w	65	1	48	-	17	1
	z	195	6	163	4	32	2
Bremen	m	52	16	36	11	16	5
	w	26	4	12	2	14	2
	z	78	20	48	13	30	7
Hamburg	m	151	43	96	25	55	18
	w	74	14	42	5	32	9
	z	225	57	138	30	87	27
Hessen	m	412	124	275	85	137	39
	w	164	51	84	20	80	31
	z	576	175	359	105	217	70
Mecklenburg-Vorpommern	m	79	2	63	2	16	-
	w	38	2	21	1	17	1
	z	117	4	84	3	33	1
Niedersachsen	m	337	50	192	27	145	23
	w	161	29	84	13	77	16
	z	498	79	276	40	222	39
Nordrhein-Westfalen	m	1 341	246	935	182	406	64
	w	638	114	374	60	264	54
	z	1 979	360	1 309	242	670	118
Rheinland-Pfalz	m	217	33	131	23	86	10
	w	110	21	65	12	45	9
	z	327	54	196	35	131	19
Saarland	m	78	11	54	9	24	2
	w	23	3	14	3	9	-
	z	101	14	68	12	33	2
Sachsen	m	219	20	180	17	39	3
	w	100	-	83	-	17	-
	z	319	20	263	17	56	3
Sachsen-Anhalt	m	74	1	53	1	21	-
	w	47	1	26	-	21	1
	z	121	2	79	1	42	1
Schleswig-Holstein	m	108	11	62	3	46	8
	w	47	5	28	2	19	3
	z	155	16	90	5	65	11
Thüringen	m	114	4	101	3	13	1
	w	48	1	44	1	4	-
	z	162	5	145	4	17	1
Deutschland	m	5 129	909	3 409	609	1 720	300
	w	2 320	373	1 337	194	983	179
	z	7 449	1 282	4 746	803	2 703	479

DEUTSCHLAND
2 TUBERKULOSE 1991

2.5 Zugänge an aktiver Tuberkulose der Atmungsorgane nach Diagnosegruppen und Ländern
2.5.1 Mit Nachweis von Tuberkulosebakterien

Land		Tuberkulose der Atmungsorgane mit Nachweis von Tuberkulosebakterien		Davon			
				direkt mit Sputumausstrich		in sonstigem Material oder mit anderen Methoden	
Geschlecht		zusammen	der. Ausländer	zusammen	der. Ausländer	zusammen	der. Ausländer
Je 100 000 Einwohner							
Baden-Württemberg	m	12.1	26.9	8.1	18.8	4.0	8.0
	w	5.3	13.0	3.0	8.5	2.3	4.5
	z	8.6	20.7	5.5	14.2	3.1	6.5
Bayern	m	16.7	39.2	10.2	25.2	6.6	14.0
	w	6.2	19.7	3.1	9.6	3.1	10.0
	z	11.3	30.6	6.6	18.3	4.8	12.3
Berlin	m	19.0	67.9	10.0	34.8	9.0	33.1
	w	8.2	24.3	4.3	16.6	3.8	7.8
	z	13.3	47.9	7.0	26.4	6.3	21.5
Brandenburg	m	10.4	5.9	9.2	4.7	1.2	1.2
	w	4.9	1.5	3.6	-	1.3	1.5
	z	7.6	3.9	6.3	2.6	1.2	1.3
Bremen	m	15.9	64.4	11.0	44.3	4.9	20.1
	w	7.3	19.7	3.4	9.9	3.9	9.9
	z	11.4	44.3	7.0	28.8	4.4	15.5
Hamburg	m	19.2	52.0	12.2	30.2	7.0	21.8
	w	8.5	21.6	4.8	7.7	3.7	13.9
	z	13.6	38.7	8.4	20.4	5.3	18.3
Hessen	m	14.7	47.7	9.8	32.7	4.9	15.0
	w	5.5	24.1	2.8	9.5	2.7	14.7
	z	10.0	37.1	6.2	22.3	3.8	14.9
Mecklenburg-Vorpommern	m	8.4	2.4	6.7	2.4	1.7	-
	w	3.8	3.1	2.1	1.5	1.7	1.5
	z	6.1	2.7	4.4	2.0	1.7	0.7
Niedersachsen	m	9.4	33.7	5.4	18.2	4.0	15.5
	w	4.2	24.8	2.2	11.1	2.0	13.7
	z	6.7	29.8	3.7	15.1	3.0	14.7
Nordrhein-Westfalen	m	16.0	35.3	11.2	26.1	4.9	9.2
	w	7.1	20.2	4.2	10.7	2.9	9.6
	z	11.4	28.6	7.5	19.2	3.9	9.4
Rheinland-Pfalz	m	11.9	38.9	7.2	27.1	4.7	11.8
	w	5.7	31.0	3.4	17.7	2.3	13.3
	z	8.7	35.4	5.2	23.0	3.5	12.5
Saarland	m	15.1	44.6	10.4	36.5	4.6	8.1
	w	4.1	15.9	2.5	15.9	1.6	-
	z	9.4	32.1	6.3	27.6	3.1	4.6
Sachsen	m	9.8	49.9	8.0	42.4	1.7	7.5
	w	4.0	-	3.3	-	0.7	-
	z	6.7	26.4	5.5	22.4	1.2	4.0
Sachsen-Anhalt	m	5.4	4.1	3.9	4.1	1.5	-
	w	3.1	5.3	1.7	-	1.4	5.3
	z	4.2	4.6	2.7	2.3	1.5	2.3
Schleswig-Holstein	m	8.5	27.5	4.9	7.5	3.6	20.0
	w	3.5	14.0	2.1	5.6	1.4	8.4
	z	5.9	21.1	3.4	6.6	2.5	14.6
Thüringen	m	9.1	16.1	8.1	12.1	1.0	4.0
	w	3.5	4.9	3.2	4.9	0.3	-
	z	6.2	11.1	5.6	8.9	0.7	2.2
Deutschland	m	13.3	40.0	8.9	26.8	4.5	13.2
	w	5.6	15.2	3.2	7.9	2.4	7.9
	i	9.3	27.2	6.0	17.0	3.4	10.1

DEUTSCHLAND

2 TUBERKULOSE 1991

2.5 Zugänge an aktiver Tuberkulose der Atmungsorgane nach Diagnosegruppen und Ländern
2.5.2 Ohne Nachweis von Tuberkulosebakterien

Land		Tuberkulose der Atmungsorgane ohne Nachweis von Tuberkulosebakterien		Davon					
		Primärtuberkulose (ausgenommen Pleuritis tuberculosa)		Pleuritis tuberculosa		postprimäre Tuberkulose (ausgenommen Pleuritis tuberculosa)			
Geschlecht		zusammen	der. Ausländer	zusammen	der. Ausländer	zusammen	der. Ausländer	zusammen	der. Ausländer
Anzahl									
Baden-Württemberg	m	350	111	21	10	45	13	284	88
	w	191	50	25	9	23	6	143	35
	z	541	161	46	19	68	19	427	123
Bayern	m	607	153	50	9	74	16	483	128
	w	323	62	27	3	40	6	256	53
	z	930	215	77	12	114	22	739	181
Berlin	m	171	70	7	3	31	8	133	59
	w	125	35	11	3	31	14	83	18
	z	296	105	18	6	62	22	216	77
Brandenburg	m	52	2	31	2	7	-	14	-
	w	44	-	26	-	2	-	16	-
	z	96	2	57	2	9	-	30	-
Bremen	m	43	15	5	4	6	2	32	9
	w	23	9	-	-	-	-	23	9
	z	66	24	5	4	6	2	55	18
Hamburg	m	95	38	7	4	3	1	85	33
	w	64	26	7	5	7	2	50	19
	z	159	64	14	9	10	3	135	52
Hessen	m	264	107	29	10	37	13	198	84
	w	141	50	21	6	17	8	103	36
	z	405	157	50	16	54	21	301	120
Mecklenburg-Vorpommern	m	36	7	32	6	3	1	1	-
	w	30	-	21	-	4	-	5	-
	z	66	7	53	6	7	1	6	-
Niedersachsen	m	161	38	50	9	21	3	90	26
	w	108	23	34	8	13	1	61	14
	z	269	61	84	17	34	4	151	40
Nordrhein-Westfalen	m	606	196	108	31	74	29	424	136
	w	343	106	78	25	30	8	235	73
	z	949	302	186	56	104	37	659	209
Rheinland-Pfalz	m	121	36	14	8	13	4	94	24
	w	73	17	12	5	4	1	57	11
	z	194	53	26	13	17	5	151	35
Saarland	m	19	2	2	-	1	1	16	1
	w	10	2	1	1	1	-	8	1
	z	29	4	3	1	2	1	24	2
Sachsen	m	104	8	57	4	12	1	35	3
	w	84	7	44	4	6	-	34	3
	z	188	15	101	8	18	1	69	6
Sachsen-Anhalt	m	56	2	45	2	2	-	9	-
	w	36	1	22	-	1	1	13	-
	z	92	3	67	2	3	1	22	-
Schleswig-Holstein	m	70	13	11	1	7	-	52	12
	w	36	9	7	1	3	-	26	8
	z	106	22	18	2	10	-	78	20
Thüringen	m	49	4	28	3	4	-	17	1
	w	26	1	14	1	6	-	6	-
	z	75	5	42	4	10	-	23	1
Deutschland	m	2 804	802	497	106	340	92	1 967	604
	w	1 657	398	350	71	188	47	1 119	280
	i	4 461	1 200	847	177	528	139	3 086	884

DEUTSCHLAND

2 TUBERKULOSE 1991

**2.5 Zugänge an aktiver Tuberkulose der Atmungsorgane nach Diagnosegruppen und Ländern
2.5.2 Ohne Nachweis von Tuberkulosebakterien**

Land		Tuberkulose der Atmungsorgane ohne Nachweis von Tuberkulosebakterien		Davon					
				Primärtuberkulose (ausgenommen Pleuritis tuberculosa)		Pleuritis tuberculosa		postprimäre Tuberkulose (ausgenommen Pleuritis tuberculosa)	
Geschlecht		zusammen	dar. Ausländer	zusammen	dar. Ausländer	zusammen	dar. Ausländer	zusammen	dar. Ausländer
Je 100 000 Einwohner									
Baden-Württemberg	m	7.3	23.5	0.4	2.1	0.9	2.8	5.9	18.6
	w	3.8	13.3	0.5	2.4	0.5	1.6	2.8	9.3
	z	5.5	18.9	0.5	2.2	0.7	2.2	4.3	14.5
Bayern	m	10.9	44.7	0.9	2.6	1.3	4.7	8.7	37.4
	w	5.5	23.0	0.5	1.1	0.7	2.2	4.3	19.7
	z	8.1	35.2	0.7	2.0	1.0	3.6	6.5	29.6
Berlin	m	10.5	57.9	0.4	2.5	1.9	6.6	8.2	48.8
	w	6.9	34.1	0.6	2.9	1.7	13.6	4.6	17.5
	z	8.6	47.0	0.5	2.7	1.8	9.8	6.3	34.5
Brandenburg	m	4.2	2.4	2.5	2.4	0.6	-	1.1	-
	w	3.3	-	2.0	-	0.2	-	1.2	-
	z	3.7	1.3	2.2	1.3	0.3	-	1.2	-
Bremen	m	13.2	60.4	1.5	16.1	1.8	8.1	9.8	36.2
	w	6.5	44.4	-	-	-	-	6.5	44.4
	z	9.7	53.2	0.7	8.9	0.9	4.4	8.1	39.9
Hamburg	m	12.1	46.0	0.9	4.8	0.4	1.2	10.8	39.9
	w	7.4	40.2	0.8	7.7	0.8	3.1	5.8	29.4
	z	9.6	43.4	0.8	6.1	0.6	2.0	8.2	35.3
Hessen	m	9.4	41.2	1.0	3.8	1.3	5.0	7.1	32.3
	w	4.8	23.7	0.7	2.8	0.6	3.8	3.5	17.0
	z	7.0	33.3	0.9	3.4	0.9	4.5	5.2	25.5
Mecklenburg-Vorpommern	m	3.9	8.5	3.4	7.3	0.3	1.2	0.1	-
	w	3.0	-	2.1	-	0.4	-	0.5	-
	z	3.4	4.7	2.8	4.1	0.4	0.7	0.3	-
Niedersachsen	m	4.5	25.6	1.4	6.1	0.6	2.0	2.5	17.5
	w	2.8	19.7	0.9	6.8	0.3	0.9	1.6	12.0
	z	3.6	23.0	1.1	6.4	0.5	1.5	2.0	15.1
Nordrhein-Westfalen	m	7.2	28.1	1.3	4.4	0.9	4.2	5.1	19.5
	w	3.8	18.8	0.9	4.4	0.3	1.4	2.6	13.0
	z	5.5	24.0	1.1	4.4	0.6	2.9	3.8	16.6
Rheinland-Pfalz	m	6.6	42.5	0.8	9.4	0.7	4.7	5.1	28.3
	w	3.8	25.1	0.6	7.4	0.2	1.5	2.9	16.3
	z	5.2	34.8	0.7	8.5	0.5	3.3	4.0	23.0
Saarland	m	3.7	8.1	0.4	-	0.2	4.1	3.1	4.1
	w	1.8	10.6	0.2	5.3	0.2	-	1.4	5.3
	z	2.7	9.2	0.3	2.3	0.2	2.3	2.2	4.6
Sachsen	m	4.6	20.0	2.5	10.0	0.5	2.5	1.6	7.5
	w	3.3	19.5	1.7	11.2	0.2	-	1.3	8.4
	z	3.9	19.8	2.1	10.5	0.4	1.3	1.4	7.9
Sachsen-Anhalt	m	4.1	8.1	3.3	8.1	0.1	-	0.7	-
	w	2.4	5.3	1.5	-	0.1	5.3	0.9	-
	z	3.2	6.9	2.3	4.6	0.1	2.3	0.8	-
Schleswig-Holstein	m	5.5	32.4	0.9	2.5	0.5	-	4.1	30.0
	w	2.7	25.1	0.5	2.8	0.2	-	1.9	22.3
	z	4.0	29.0	0.7	2.6	0.4	-	3.0	26.4
Thüringen	m	3.9	16.1	2.2	12.1	0.3	-	1.4	4.0
	w	1.9	4.9	1.0	4.9	0.4	-	0.4	-
	z	2.9	11.1	1.6	8.9	0.4	-	0.9	2.2
Deutschland	m	7.3	35.3	1.3	4.7	0.9	4.1	5.1	26.6
	w	4.0	16.2	0.8	2.9	0.5	1.9	2.7	11.4
	i	5.6	25.4	1.1	3.7	0.7	2.9	3.9	18.7

DEUTSCHLAND

2 TUBERKULOSE 1991

2.6 Zugänge an aktiver Tuberkulose anderer Organe nach Diagnosegruppen und Ländern

Land	Geschlecht	Tuberkulose anderer Organe		Davon									
				Tuberkulose der Meningen		Tuberkulose des Urogenitaltraktes		Tuberkulose der Knochen und Gelenke		Tuberkulose der peripheren Lymphknoten		Tuberkulose der sonstigen Organe	
		zu-sam-men	dar. Aus-Län-der	zu-sam-men	dar. Aus-Län-der	zu-sam-men	dar. Aus-Län-der	zu-sam-men	dar. Aus-Län-der	zu-sam-men	dar. Aus-Län-der	zu-sam-men	dar. Aus-Län-der
Anzahl													
Baden-Württemberg	m	120	40	4	-	50	11	15	6	41	21	10	2
	w	143	40	3	2	41	10	7	3	72	23	20	2
	z	263	80	7	2	91	21	22	9	113	44	30	4
Bayern	m	119	26	10	1	42	5	13	3	36	15	18	2
	w	124	21	5	1	47	2	8	-	46	15	18	3
	z	243	47	15	2	89	7	21	3	82	30	36	5
Berlin	m	59	29	1	-	12	5	7	2	26	18	13	4
	w	78	27	1	-	20	2	8	2	42	20	7	3
	z	137	56	2	-	32	7	15	4	68	38	20	7
Brandenburg	m	17	3	1	1	2	-	7	-	4	1	3	1
	w	19	-	-	-	6	-	2	-	10	-	1	-
	z	36	3	1	1	8	-	9	-	14	1	4	1
Bremen	m	21	8	1	-	5	-	2	2	7	4	6	2
	w	5	1	-	-	1	-	-	-	4	1	-	-
	z	26	9	1	-	6	-	2	2	11	5	6	2
Hamburg	m	34	19	-	-	13	4	-	-	17	14	4	1
	w	29	14	1	-	2	-	4	1	21	13	1	-
	z	63	33	1	-	15	4	4	1	38	27	5	1
Hessen	m	81	35	1	1	28	4	6	3	31	22	15	5
	w	86	34	1	-	23	2	6	5	45	24	11	3
	z	167	69	2	1	51	6	12	8	76	46	26	8
Mecklenburg-Vorpommern	m	11	2	-	-	1	-	3	-	7	2	-	-
	w	18	1	-	-	8	-	-	-	7	1	3	-
	z	29	3	-	-	9	-	3	-	14	3	3	-
Niedersachsen	m	92	24	3	1	39	8	15	1	22	11	13	3
	w	88	15	-	-	31	2	8	2	35	8	14	3
	z	180	39	3	1	70	10	23	3	57	19	27	6
Nordrhein-Westfalen	m	188	63	3	1	67	11	22	9	68	34	28	8
	w	200	43	2	-	59	5	18	4	99	32	22	2
	z	388	106	5	1	126	16	40	13	167	66	50	10
Rheinland-Pfalz	m	50	11	-	-	27	3	4	2	14	5	5	1
	w	56	8	-	-	26	2	5	-	20	5	5	1
	z	106	19	-	-	53	5	9	2	34	10	10	2
Saarland	m	12	3	2	-	5	-	3	1	1	1	1	1
	w	10	2	-	-	4	-	2	1	4	1	-	-
	z	22	5	2	-	9	-	5	2	5	2	1	1
Sachsen	m	44	8	-	-	22	2	8	-	11	4	3	2
	w	68	4	-	-	17	-	4	-	35	3	12	1
	z	112	12	-	-	39	2	12	-	46	7	15	3
Sachsen-Anhalt	m	21	-	1	-	7	-	2	-	8	-	3	-
	w	25	1	-	-	4	-	-	-	16	1	5	-
	z	46	1	1	-	11	-	2	-	24	1	8	-
Schleswig-Holstein	m	29	8	1	-	8	1	8	2	10	5	2	-
	w	39	7	3	-	9	1	3	-	22	6	2	-
	z	68	15	4	-	17	2	11	2	32	11	4	-
Thüringen	m	12	-	1	-	4	-	3	-	2	-	2	-
	w	26	2	1	-	9	1	-	-	14	1	2	-
	z	38	2	2	-	13	1	3	-	16	1	4	-
Deutschland	m	910	279	29	5	332	54	118	31	305	157	126	32
	w	1 014	220	17	3	307	27	75	18	492	154	123	18
	i	1 924	499	46	8	639	81	193	49	797	311	249	50

DEUTSCHLAND
2 TUBERKULOSE 1991

2.6 Zugänge an aktiver Tuberkulose anderer Organe nach Diagnosegruppen und Ländern

Land	Geschlecht	Tuberkulose anderer Organe		Davon									
				Tuberkulose der Meningen		Tuberkulose des Urogenitaltraktes		Tuberkulose der Knochen und Gelenke		Tuberkulose der peripheren Lymphknoten		Tuberkulose der sonstigen Organe	
		zu-sam-men	dar. Aus-Län-der	zu-sam-men	dar. Aus-Län-der	zu-sam-men	dar. Aus-Län-der	zu-sam-men	dar. Aus-Län-der	zu-sam-men	dar. Aus-Län-der	zu-sam-men	dar. Aus-Län-der
Je 100 000 Einwohner													
Baden-Württemberg	m	2.5	8.5	0.1	-	1.0	2.3	0.3	1.3	0.9	4.4	0.2	0.4
	w	2.8	10.6	0.1	0.5	0.8	2.7	0.1	0.8	1.4	6.1	0.4	0.5
	z	2.7	9.4	0.1	0.2	0.9	2.5	0.2	1.1	1.2	5.2	0.3	0.5
Bayern	m	2.1	7.6	0.2	0.3	0.8	1.5	0.2	0.9	0.6	4.4	0.3	0.6
	w	2.1	7.8	0.1	0.4	0.8	0.7	0.1	-	0.8	5.6	0.3	1.1
	z	2.1	7.7	0.1	0.3	0.8	1.1	0.2	0.5	0.7	4.9	0.3	0.8
Berlin	m	3.6	24.0	0.1	-	0.7	4.1	0.4	1.7	1.6	14.9	0.8	3.3
	w	4.3	26.3	0.1	-	1.1	1.9	0.4	1.9	2.3	19.5	0.4	2.9
	z	4.0	25.1	0.1	-	0.9	3.1	0.4	1.8	2.0	17.0	0.6	3.1
Brandenburg	m	1.4	3.5	0.1	1.2	0.2	-	0.6	-	0.3	1.2	0.2	1.2
	w	1.4	-	-	-	0.5	-	0.2	-	0.8	-	0.1	-
	z	1.4	2.0	0.0	0.7	0.3	-	0.3	-	0.5	0.7	0.2	0.7
Bremen	m	6.4	32.2	0.3	-	1.5	-	0.6	8.1	2.1	16.1	1.8	8.1
	w	1.4	4.9	-	-	0.3	-	-	-	1.1	4.9	-	-
	z	3.8	19.9	0.1	-	0.9	-	0.3	4.4	1.6	11.1	0.9	4.4
Hamburg	m	4.3	23.0	-	-	1.7	4.8	-	-	2.2	16.9	0.5	1.2
	w	3.3	21.6	0.1	-	0.2	-	0.5	1.5	2.4	20.1	0.1	-
	z	3.8	22.4	0.1	-	0.9	2.7	0.2	0.7	2.3	18.3	0.3	0.7
Hessen	m	2.9	13.5	0.0	0.4	1.0	1.5	0.2	1.2	1.1	8.5	0.5	1.9
	w	2.9	16.1	0.0	-	0.8	0.9	0.2	2.4	1.5	11.4	0.4	1.4
	z	2.9	14.6	0.0	0.2	0.9	1.3	0.2	1.7	1.3	9.8	0.5	1.7
Mecklenburg-Vorpommern	m	1.2	2.4	-	-	0.1	-	0.3	-	0.7	2.4	-	-
	w	1.8	1.5	-	-	0.8	-	-	-	0.7	1.5	0.3	-
	z	1.5	2.0	-	-	0.5	-	0.2	-	0.7	2.0	0.2	-
Niedersachsen	m	2.6	16.2	0.1	0.7	1.1	5.4	0.4	0.7	0.6	7.4	0.4	2.0
	w	2.3	12.8	-	-	0.8	1.7	0.2	1.7	0.9	6.8	0.4	2.6
	z	2.4	14.7	0.0	0.4	0.9	3.8	0.3	1.1	0.8	7.2	0.4	2.3
Nordrhein-Westfalen	m	2.2	9.0	0.0	0.1	0.8	1.6	0.3	1.3	0.8	4.9	0.3	1.1
	w	2.2	7.6	0.0	-	0.7	0.9	0.2	0.7	1.1	5.7	0.2	0.4
	z	2.2	8.4	0.0	0.1	0.7	1.3	0.2	1.0	1.0	5.2	0.3	0.8
Rheinland-Pfalz	m	2.7	13.0	-	-	1.5	3.5	0.2	2.4	0.8	5.9	0.3	1.2
	w	2.9	11.8	-	-	1.3	3.0	0.3	-	1.0	7.4	0.3	1.5
	z	2.8	12.5	-	-	1.4	3.3	0.2	1.3	0.9	6.6	0.3	1.3
Saarland	m	2.3	12.2	0.4	-	1.0	-	0.6	4.1	0.2	4.1	0.2	4.1
	w	1.8	10.6	-	-	0.7	-	0.4	5.3	0.7	5.3	-	-
	z	2.1	11.5	0.2	-	0.8	-	0.5	4.6	0.5	4.6	0.1	2.3
Sachsen	m	2.0	20.0	-	-	1.0	5.0	0.4	-	0.5	10.0	0.1	5.0
	w	2.7	11.2	-	-	0.7	-	0.2	-	1.4	8.4	0.5	2.8
	z	2.4	15.8	-	-	0.8	2.6	0.3	-	1.0	9.2	0.3	4.0
Sachsen-Anhalt	m	1.5	-	0.1	-	0.5	-	0.1	-	0.6	-	0.2	-
	w	1.7	5.3	-	-	0.3	-	-	-	1.1	5.3	0.3	-
	z	1.6	2.3	0.0	-	0.4	-	0.1	-	0.8	2.3	0.3	-
Schleswig-Holstein	m	2.3	20.0	0.1	-	0.6	2.5	0.6	5.0	0.8	12.5	0.2	-
	w	2.9	19.5	0.2	-	0.7	2.8	0.2	-	1.6	16.7	0.1	-
	z	2.6	19.8	0.2	-	0.6	2.6	0.4	2.6	1.2	14.5	0.2	-
Thüringen	m	1.0	-	0.1	-	0.3	-	0.2	-	0.2	-	0.2	-
	w	1.9	9.9	0.1	-	0.7	4.9	-	-	1.0	4.9	0.1	-
	z	1.5	4.4	0.1	-	0.5	2.2	0.1	-	0.6	2.2	0.2	-
Deutschland	m	2.4	12.3	0.1	0.2	0.9	2.4	0.3	1.4	0.8	6.9	0.3	1.4
	w	2.5	9.0	0.0	0.1	0.7	1.1	0.2	0.7	1.2	6.3	0.3	0.7
	i	2.4	10.6	0.1	0.2	0.8	1.7	0.2	1.0	1.0	6.6	0.3	1.1

3.1 Gemeldete Erkrankte an Geschlechts
Altersgruppen

Ins

Lfd. Nr.	Alter von ... bis unter ... Jahren	Deutschland		Baden- Württem- berg	Bayern	Berlin	Branden- burg	Bremen	Hamburg
		Anzahl	je 100 000 Einwohner						

Ins

1	0 - 15	40	0.31	4	-	10	5	-	3
2	15 - 20	1 354	30.99	16	50	189	175	19	81
3	20 - 25	4 403	69.68	99	195	745	402	41	284
4	25 - 30	3 254	46.45	104	181	713	256	38	199
5	30 - 40	2 993	25.15	114	177	698	178	52	165
6	40 - 50	982	9.67	65	74	254	24	17	62
7	50 und mehr	435	1.61	39	46	65	14	7	38
8	unbekannt	48	X	8	7	-	6	6	2
9	zusammen ...	13 509	16.94	449	730	2 674	1 060	180	834

Syphi

10	0 - 15	10	0.08	-	-	2	1	-	-
11	15 - 20	60	1.37	1	3	4	2	1	5
12	20 - 25	256	4.05	12	16	21	14	2	13
13	25 - 30	259	3.70	14	17	35	8	4	15
14	30 - 40	336	2.82	16	25	41	10	5	17
15	40 - 50	204	2.01	13	25	24	5	2	9
16	50 und mehr	134	0.50	12	15	9	8	2	10
17	unbekannt	9	X	3	3	-	-	1	1
18	zusammen ...	1 268	1.59	71	104	136	48	17	70

Trip

19	0 - 15	30	0.23	4	-	8	4	-	3
20	15 - 20	1 288	29.48	15	45	185	173	18	75
21	20 - 25	4 125	65.28	88	178	722	386	39	270
22	25 - 30	2 977	42.50	89	161	675	247	34	182
23	30 - 40	2 636	22.15	95	151	656	168	47	148
24	40 - 50	774	7.62	51	49	230	19	14	53
25	50 und mehr	293	1.08	26	29	54	6	5	27
26	unbekannt	39	X	5	4	-	6	5	1
27	zusammen ...	12 162	15.25	371	617	2 530	1 009	162	759

Weicher

28	0 - 15	-	-	-	-	-	-	-	-
29	15 - 20	3	0.07	-	2	-	-	-	-
30	20 - 25	8	0.13	1	-	2	2	-	-
31	25 - 30	11	0.16	-	2	3	1	-	1
32	30 - 40	8	0.07	1	-	-	-	-	-
33	40 - 50	2	0.02	1	-	-	-	-	-
34	50 und mehr	3	0.01	-	-	2	-	-	1
35	unbekannt	-	X	-	-	-	-	-	-
36	zusammen ...	35	0.04	3	4	7	3	-	2

Venerische Lymph

37	0 - 15	-	-	-	-	-	-	-	-
38	15 - 20	3	0.07	-	-	-	-	-	1
39	20 - 25	12	0.19	-	1	-	-	-	1
40	25 - 30	5	0.07	-	1	-	-	-	1
41	30 - 40	10	0.08	-	1	-	-	-	-
42	40 - 50	1	0.01	-	-	-	-	-	-
43	50 und mehr	3	0.01	-	2	-	-	-	-
44	unbekannt	-	X	-	-	-	-	-	-
45	zusammen ...	34	0.04	-	5	-	-	-	3

Mehrfach

46	0 - 15	-	-	-	-	-	-	-	-
47	15 - 20	-	-	-	-	-	-	-	-
48	20 - 25	2	0.03	-	-	-	-	-	-
49	25 - 30	2	0.03	1	-	-	-	-	-
50	30 - 40	3	0.03	2	-	1	-	-	-
51	40 - 50	1	0.01	-	-	-	-	1	-
52	50 und mehr	2	0.01	1	-	-	-	-	-
53	unbekannt	-	X	-	-	-	-	-	-
54	zusammen ...	10	0.01	4	-	1	-	1	-

LAND
KRANKHEITEN 1991

krankheiten nach Art der Erkrankung,
und Ländern

gesamt

Hessen	Mecklen- burg- Vorpommern	Nieder- sachsen	Nordrhein- Westfalen	Rheinland- Pfalz	Saarland	Sachsen	Sachsen- Anhalt	Schleswig- Holstein	Thüringen	Lfd. Nr.
gesamt										
-	-	2	4	-	-	7	5	-	-	1
38	148	20	56	8	-	270	179	12	93	2
214	296	138	214	65	8	833	562	51	256	3
247	175	122	194	50	8	490	276	53	148	4
386	99	120	230	42	16	387	187	44	98	5
131	22	65	93	13	4	75	37	16	30	6
66	7	30	56	7	3	31	13	6	7	7
13	-	-	-	2	-	-	-	4	-	8
1 095	747	497	847	187	39	2 093	1 259	186	632	9

lls

-	-	-	2	-	-	3	2	-	-	10
-	2	5	7	1	-	18	3	4	4	11
12	9	25	43	7	2	53	22	1	4	12
14	5	36	34	3	1	43	22	2	6	13
24	3	40	59	7	4	56	24	2	3	14
11	3	30	34	1	-	29	11	5	2	15
8	4	15	31	4	1	7	3	4	1	16
1	-	-	-	-	-	-	-	-	-	17
70	26	151	210	23	8	209	87	18	20	18

per

-	-	2	2	-	-	4	3	-	-	19
38	146	15	49	7	-	251	176	8	87	20
200	286	112	170	57	5	780	539	50	245	21
230	168	86	159	47	7	446	254	51	141	22
357	94	79	168	33	12	331	162	42	93	23
120	18	35	58	12	4	46	26	11	28	24
58	3	14	24	3	2	24	10	2	6	25
12	-	-	-	2	-	-	-	4	-	26
1 015	715	343	630	161	30	1 882	1 170	168	600	27

Schanker

-	-	-	-	-	-	-	-	-	-	28
-	-	-	-	-	-	1	-	-	-	29
-	-	-	1	1	-	-	1	-	-	30
2	-	-	1	-	-	1	-	-	-	31
2	1	-	3	-	-	-	1	-	-	32
-	-	-	1	-	-	-	-	-	-	33
-	-	-	-	-	-	-	-	-	-	34
-	-	-	-	-	-	-	-	-	-	35
4	1	-	6	1	-	2	2	-	-	36

knotenentzündung

-	-	-	-	-	-	-	-	-	-	37
-	-	-	-	-	-	-	-	-	2	38
1	1	1	-	-	1	-	-	-	6	39
-	2	-	-	-	-	-	-	-	1	40
3	1	1	-	2	-	-	-	-	2	41
-	1	-	-	-	-	-	-	-	-	42
-	-	-	1	-	-	-	-	-	-	43
-	-	-	-	-	-	-	-	-	-	44
4	5	2	1	2	1	-	-	-	11	45

infektion

-	-	-	-	-	-	-	-	-	-	46
-	-	-	-	-	-	-	-	-	-	47
1	-	-	-	-	-	-	-	-	1	48
1	-	-	-	-	-	-	-	-	-	49
-	-	-	-	-	-	-	-	-	-	50
-	-	-	-	-	-	-	-	-	-	51
-	-	1	-	-	-	-	-	-	-	52
-	-	-	-	-	-	-	-	-	-	53
2	-	1	-	-	-	-	-	-	1	54

3.2 Gemeldete Erkrankte an Geschlechts
Altersgruppen

Männ

Lfd. Nr.	Alter von ... bis unter ... Jahren	Deutschland		Baden- Württem- berg	Bayern	Berlin	Branden- burg	Bremen	Hamburg
		Anzahl	je 100 000 Einwohner						
Ins									
1	0 - 15	19	0.29	2	-	8	-	-	3
2	15 - 20	654	29.16	8	25	114	81	11	53
3	20 - 25	2 926	90.35	86	139	524	277	27	108
4	25 - 30	2 387	65.99	91	148	545	190	23	125
5	30 - 40	2 067	33.92	100	135	476	128	33	125
6	40 - 50	755	14.57	54	57	196	19	10	53
7	50 und mehr	358	3.12	36	39	58	8	4	34
8	unbekannt	36	X	8	6	-	4	2	2
9	zusammen ...	9 202	23.90	385	549	1 921	707	110	503
Syphi									
10	0 - 15	6	0.09	-	-	2	-	-	-
11	15 - 20	26	1.16	1	2	2	-	1	4
12	20 - 25	141	4.35	9	8	12	10	-	5
13	25 - 30	175	4.84	12	15	20	5	3	12
14	30 - 40	220	3.61	10	14	30	7	3	16
15	40 - 50	156	3.01	10	17	22	4	1	8
16	50 und mehr	101	0.88	10	11	8	2	1	10
17	unbekannt	7	X	3	2	-	-	-	1
18	zusammen ...	832	2.16	55	69	96	28	9	56
Trip									
19	0 - 15	13	0.20	2	-	6	-	-	3
20	15 - 20	626	27.91	7	23	112	81	10	48
21	20 - 25	2 766	85.41	76	130	510	265	27	102
22	25 - 30	2 200	60.82	79	131	522	184	20	111
23	30 - 40	1 829	30.02	87	120	445	121	30	109
24	40 - 50	596	11.50	43	40	174	15	8	45
25	50 und mehr	250	2.18	25	26	49	6	3	23
26	unbekannt	29	X	5	4	-	4	2	1
27	zusammen ...	8 309	21.58	324	474	1 818	676	100	442
Weicher									
28	0 - 15	-	-	-	-	-	-	-	-
29	15 - 20	1	0.04	-	-	-	-	-	-
30	20 - 25	8	0.25	1	-	2	2	-	-
31	25 - 30	8	0.22	-	2	3	1	-	1
32	30 - 40	7	0.11	1	-	-	-	-	-
33	40 - 50	2	0.04	1	-	-	-	-	-
34	50 und mehr	2	0.02	-	-	1	-	-	1
35	unbekannt	-	X	-	-	-	-	-	-
36	zusammen ...	28	0.07	3	2	6	3	-	2
Venerische Lymph									
37	0 - 15	-	-	-	-	-	-	-	-
38	15 - 20	1	0.04	-	-	-	-	-	1
39	20 - 25	9	0.28	-	1	-	-	-	1
40	25 - 30	4	0.11	-	-	-	-	-	1
41	30 - 40	8	0.13	-	1	-	-	-	-
42	40 - 50	-	-	-	-	-	-	-	-
43	50 und mehr	3	0.03	-	2	-	-	-	-
44	unbekannt	-	X	-	-	-	-	-	-
45	zusammen ...	25	0.06	-	4	-	-	-	3
Mehrfach									
46	0 - 15	-	-	-	-	-	-	-	-
47	15 - 20	-	-	-	-	-	-	-	-
48	20 - 25	2	0.06	-	-	-	-	-	-
49	25 - 30	-	-	-	-	-	-	-	-
50	30 - 40	3	0.05	2	-	1	-	-	-
51	40 - 50	1	0.02	-	-	-	-	1	-
52	50 und mehr	2	0.02	1	-	-	-	-	-
53	unbekannt	-	X	-	-	-	-	-	-
54	zusammen ...	8	0.02	3	-	1	-	1	-

LAND
KRANKHEITEN 1991

krankheiten nach Art der Erkrankung,
und Ländern

lich

Hessen	Mecklen- burg- Vorpommern	Nieder- sachsen	Nordrhein- Westfalen	Rheinland- Pfalz	Saarland	Sachsen	Sachsen- Anhalt	Schleswig- Holstein	Thüringen	Lfd. Nr.
--------	---------------------------------	--------------------	-------------------------	---------------------	----------	---------	--------------------	------------------------	-----------	-------------

gesamt

-	-	-	1	-	-	4	1	-	-	1
20	77	11	28	5	-	106	69	8	38	2
102	205	102	148	44	6	552	411	31	164	3
129	133	89	144	39	6	363	205	40	117	4
188	76	85	163	31	13	278	142	21	73	5
91	17	54	69	8	4	58	31	10	24	6
57	5	22	45	6	3	22	9	5	5	7
11	-	-	-	-	-	-	-	3	-	8
598	513	363	598	133	32	1 383	868	118	421	9

lis

-	-	-	1	-	-	2	1	-	-	10
-	1	4	2	1	-	3	2	2	1	11
4	7	19	21	6	-	19	17	-	4	12
10	2	22	21	3	1	27	17	1	4	13
15	3	21	39	4	4	37	14	2	1	14
10	2	26	23	-	-	20	9	3	1	15
7	2	11	22	4	1	5	2	4	1	16
1	-	-	-	-	-	-	-	-	-	17
47	17	103	129	18	6	113	62	12	12	18

per

-	-	-	-	-	-	2	-	-	-	19
20	76	7	26	4	-	102	67	6	37	20
96	197	82	126	37	5	533	393	31	156	21
119	129	67	123	36	5	335	188	39	112	22
169	71	63	122	25	9	241	127	19	71	23
81	15	28	45	8	4	38	22	7	23	24
50	3	10	22	2	2	17	7	1	4	25
10	-	-	-	-	-	-	-	3	-	26
545	491	257	464	112	25	1 268	804	106	403	27

Schanker

-	-	-	-	-	-	-	-	-	-	28
-	-	-	-	-	-	1	-	-	-	29
-	-	-	1	1	-	-	1	-	-	30
-	-	-	-	-	-	1	-	-	-	31
2	1	-	2	-	-	-	1	-	-	32
-	-	-	1	-	-	-	-	-	-	33
-	-	-	-	-	-	-	-	-	-	34
-	-	-	-	-	-	-	-	-	-	35
2	1	-	4	1	-	2	2	-	-	36

knotenentzündung

-	-	-	-	-	-	-	-	-	-	37
-	-	-	-	-	-	-	-	-	-	38
1	1	1	-	-	1	-	-	-	3	39
-	2	-	-	-	-	-	-	-	1	40
2	1	1	-	2	-	-	-	-	-	41
-	-	-	-	-	-	-	-	-	-	42
-	-	-	1	-	-	-	-	-	-	43
-	-	-	-	-	-	-	-	-	-	44
3	4	2	1	2	1	-	-	-	5	45

Infektion

-	-	-	-	-	-	-	-	-	-	46
-	-	-	-	-	-	-	-	-	-	47
1	-	-	-	-	-	-	-	-	1	48
-	-	-	-	-	-	-	-	-	-	49
-	-	-	-	-	-	-	-	-	-	50
-	-	-	-	-	-	-	-	-	-	51
-	-	1	-	-	-	-	-	-	-	52
-	-	-	-	-	-	-	-	-	-	53
1	-	1	-	-	-	-	-	-	1	54

Lfd. Nr.	Alter von ... bis unter ... Jahren	Deutschland		Baden- Württem- berg	Bayern	Berlin	Branden- burg	Bremen	Hamburg	Ins
		Anzahl	je 100 000 Einwohner							
1	0 - 15	21	0.33	2	-	2	5	-	-	-
2	15 - 20	700	32.92	8	25	75	94	8	28	28
3	20 - 25	1 477	47.96	13	56	221	125	14	176	176
4	25 - 30	867	25.59	13	33	168	66	15	74	74
5	30 - 40	926	15.95	14	42	222	50	19	40	40
6	40 - 50	227	4.56	11	17	58	5	7	9	9
7	50 und mehr	77	0.49	3	7	7	6	3	4	4
8	unbekannt	12	X	-	1	-	2	4	-	-
9	zusammen ...	4 307	10.44	64	181	753	353	70	331	331
Syphi										
10	0 - 15	4	0.06	-	-	-	1	-	-	-
11	15 - 20	34	1.60	-	8	2	2	-	1	1
12	20 - 25	115	3.73	3	9	9	4	2	8	8
13	25 - 30	84	2.48	2	2	15	3	1	3	3
14	30 - 40	116	2.00	6	11	11	3	2	1	1
15	40 - 50	48	0.96	3	8	2	1	1	1	1
16	50 und mehr	33	0.21	2	4	1	6	1	-	-
17	unbekannt	2	X	-	1	-	-	1	-	-
18	zusammen ...	436	1.06	16	35	40	20	8	14	14
Trip										
19	0 - 15	17	0.27	2	-	2	4	-	-	-
20	15 - 20	662	31.13	8	22	73	92	8	27	27
21	20 - 25	1 359	44.12	10	48	212	121	12	168	168
22	25 - 30	777	22.94	10	30	153	63	14	71	71
23	30 - 40	807	13.90	8	31	211	47	17	39	39
24	40 - 50	178	3.58	8	9	56	4	6	8	8
25	50 und mehr	43	0.28	1	3	5	-	2	4	4
26	unbekannt	10	X	-	-	-	2	3	-	-
27	zusammen ...	3 853	9.34	47	143	712	333	62	317	317
Weicher										
28	0 - 15	-	-	-	-	-	-	-	-	-
29	15 - 20	2	0.09	-	2	-	-	-	-	-
30	20 - 25	-	-	-	-	-	-	-	-	-
31	25 - 30	3	0.09	-	-	-	-	-	-	-
32	30 - 40	1	0.02	-	-	-	-	-	-	-
33	40 - 50	-	-	-	-	-	-	-	-	-
34	50 und mehr	1	0.01	-	-	1	-	-	-	-
35	unbekannt	-	X	-	-	-	-	-	-	-
36	zusammen ...	7	0.02	-	2	1	-	-	-	-
Venerische Lymph										
37	0 - 15	-	-	-	-	-	-	-	-	-
38	15 - 20	2	0.09	-	-	-	-	-	-	-
39	20 - 25	3	0.10	-	-	-	-	-	-	-
40	25 - 30	1	0.03	-	1	-	-	-	-	-
41	30 - 40	2	0.03	-	-	-	-	-	-	-
42	40 - 50	1	0.02	-	-	-	-	-	-	-
43	50 und mehr	-	-	-	-	-	-	-	-	-
44	unbekannt	-	X	-	-	-	-	-	-	-
45	zusammen ...	9	0.02	-	1	-	-	-	-	-
Mehrfach										
46	0 - 15	-	-	-	-	-	-	-	-	-
47	15 - 20	-	-	-	-	-	-	-	-	-
48	20 - 25	-	-	-	-	-	-	-	-	-
49	25 - 30	2	0.06	1	-	-	-	-	-	-
50	30 - 40	-	-	-	-	-	-	-	-	-
51	40 - 50	-	-	-	-	-	-	-	-	-
52	50 und mehr	-	-	-	-	-	-	-	-	-
53	unbekannt	-	X	-	-	-	-	-	-	-
54	zusammen ...	2	0.00	1	-	-	-	-	-	-

LAND
KRANKHEITEN 1991

krankheiten nach Art der Erkrankung,
und Ländern

lich

Hessen	Mecklen- burg- Vorpommern	Nieder- sachsen	Nordrhein- Westfalen	Rheinland- Pfalz	Saarland	Sachsen	Sachsen- Anhalt	Schleswig- Holstein	Thüringen	Lfd. Nr.
--------	---------------------------------	--------------------	-------------------------	---------------------	----------	---------	--------------------	------------------------	-----------	-------------

gesamt

-	-	2	3	-	-	3	4	-	-	1
18	71	9	28	3	-	164	110	4	55	2
112	91	36	66	21	2	281	151	20	92	3
118	42	39	50	11	2	127	71	13	31	4
198	23	35	67	11	3	109	45	23	25	5
40	5	11	24	5	-	17	6	6	6	6
9	2	8	11	1	-	9	4	1	2	7
2	-	-	-	2	-	-	-	1	-	8
497	234	134	249	54	7	710	391	68	211	9

lis

-	-	-	1	-	-	1	1	-	-	10
-	1	1	5	-	-	15	1	2	3	11
8	2	6	22	1	2	34	5	1	-	12
4	3	14	13	-	-	16	5	1	2	13
9	-	19	20	3	-	19	10	-	2	14
1	1	4	11	1	-	9	2	2	1	15
1	2	4	9	-	-	2	1	-	-	16
-	-	-	-	-	-	-	-	-	-	17
23	9	48	81	5	2	96	25	6	8	18

per

-	-	2	2	-	-	2	3	-	-	19
18	70	8	23	3	-	149	109	2	50	20
104	89	30	44	20	-	247	146	19	89	21
111	39	19	36	11	2	111	66	12	29	22
188	23	16	46	8	3	90	35	23	22	23
39	3	7	13	4	-	8	4	4	5	24
8	-	4	2	1	-	7	3	1	2	25
2	-	-	-	2	-	-	-	1	-	26
470	224	86	166	49	5	614	366	62	197	27

Schanker

-	-	-	-	-	-	-	-	-	-	28
-	-	-	-	-	-	-	-	-	-	29
-	-	-	-	-	-	-	-	-	-	30
2	-	-	1	-	-	-	-	-	-	31
-	-	-	1	-	-	-	-	-	-	32
-	-	-	-	-	-	-	-	-	-	33
-	-	-	-	-	-	-	-	-	-	34
-	-	-	-	-	-	-	-	-	-	35
2	-	-	2	-	-	-	-	-	-	36

knotenentzündung

-	-	-	-	-	-	-	-	-	-	37
-	-	-	-	-	-	-	-	-	2	38
-	-	-	-	-	-	-	-	-	3	39
-	-	-	-	-	-	-	-	-	-	40
1	-	-	-	-	-	-	-	-	1	41
-	1	-	-	-	-	-	-	-	-	42
-	-	-	-	-	-	-	-	-	-	43
-	-	-	-	-	-	-	-	-	-	44
1	1	-	-	-	-	-	-	-	6	45

Infektion

-	-	-	-	-	-	-	-	-	-	46
-	-	-	-	-	-	-	-	-	-	47
-	-	-	-	-	-	-	-	-	-	48
1	-	-	-	-	-	-	-	-	-	49
-	-	-	-	-	-	-	-	-	-	50
-	-	-	-	-	-	-	-	-	-	51
-	-	-	-	-	-	-	-	-	-	52
-	-	-	-	-	-	-	-	-	-	53
1	-	-	-	-	-	-	-	-	-	54

4 SONSTIGE MELDE

4.1 Erkrankungen an sonstigen melde

Land Regierungsbezirk	Botu- lismus	Cholera	Enteritis infectiosa		Fleck- fieber	Lepra	Milz- brand	Orni- those	Para- typhus A, B und C	Pest	Pocken	An
			Salmo- nel- lose	Übrige Formen								
Baden-Württemberg	2	-	23 968	5 165	-	1	-	17	25	-	-	-
RB Stuttgart	-	-	9 185	898	-	-	-	-	7	-	-	-
RB Karlsruhe	-	-	7 099	1 970	-	1	-	3	9	-	-	-
RB Freiburg	1	-	4 246	858	-	-	-	9	-	-	-	-
RB Tübingen	1	-	3 438	1 439	-	-	-	5	9	-	-	-
Bayern	2	-	25 158	4 905	2	-	-	28	22	-	-	-
RB Oberbayern	-	-	7 750	2 138	1	-	-	5	8	-	-	-
RB Niederbayern	-	-	3 119	594	-	-	-	1	1	-	-	-
RB Oberpfalz	-	-	2 785	360	1	-	-	2	2	-	-	-
RB Oberfranken	-	-	2 223	208	-	-	-	4	2	-	-	-
RB Mittelfranken	1	-	2 780	623	-	-	-	10	4	-	-	-
RB Unterfranken	1	-	2 726	274	-	-	-	-	1	-	-	-
RB Schwaben	-	-	3 775	708	-	-	-	6	4	-	-	-
Berlin	-	-	2 964	767	-	-	-	2	10	-	-	-
Brandenburg	3	-	3 976	767	-	-	-	3	-	-	-	-
Bremen	-	-	804	403	-	-	-	1	-	-	-	-
Hamburg	1	-	2 663	1 259	-	1	-	7	2	-	-	-
Hessen	-	1	8 344	919	-	1	-	25	11	-	-	-
RB Darmstadt	-	1	5 473	401	-	1	-	20	7	-	-	-
RB Giessen	-	-	1 232	159	-	-	-	3	2	-	-	-
RB Kassel	-	-	1 639	359	-	-	-	2	2	-	-	-
Mecklenburg-Vorpommern	2	-	2 350	1 725	-	-	-	2	-	-	-	-
Niedersachsen	11	-	12 171	3 833	-	-	-	9	10	-	-	-
RB Braunschweig	1	-	2 170	726	-	-	-	-	3	-	-	-
RB Hannover	-	-	2 971	796	-	-	-	4	4	-	-	-
RB Lüneburg	10	-	1 944	751	-	-	-	3	1	-	-	-
RB Weser-Ems	-	-	5 086	1 560	-	-	-	2	2	-	-	-
Nordrhein-Westfalen ..	1	-	23 321	11 185	-	-	-	21	21	-	-	-
RB Düsseldorf	-	-	6 957	2 549	-	-	-	6	6	-	-	-
RB Köln	-	-	5 027	2 055	-	-	-	4	8	-	-	-
RB Münster	-	-	4 179	2 645	-	-	-	4	3	-	-	-
RB Detmold	1	-	2 784	1 147	-	-	-	3	1	-	-	-
RB Arnsberg	-	-	4 374	2 789	-	-	-	4	3	-	-	-
Rheinland-Pfalz	-	-	9 424	2 827	-	1	-	5	7	-	-	-
RB Koblenz	-	-	2 953	1 156	-	1	-	1	6	-	-	-
RB Trier	-	-	1 631	697	-	-	-	-	-	-	-	-
RB Rheinhessen-Pfalz	-	-	4 840	974	-	-	-	4	1	-	-	-
Saarland	-	-	1 958	627	-	-	-	2	-	-	-	-
Sachsen	1	-	7 587	3 026	-	-	-	5	14	-	-	-
Sachsen-Anhalt	-	-	3 588	1 589	-	-	-	1	-	-	-	-
RB Dessau	-	-	796	228	-	-	-	1	-	-	-	-
RB Halle	-	-	1 126	712	-	-	-	-	-	-	-	-
RB Magdeburg	-	-	1 666	649	-	-	-	-	-	-	-	-
Schleswig-Holstein ...	-	-	3 816	919	-	-	-	6	-	-	-	-
Thüringen	-	-	3 274	2 104	-	-	-	3	-	-	-	-
Deutschland ...	23	1	135 366	42 020	2	4	-	137	122	-	-	-
Je 100 000												
Baden-Württemberg	0.02	-	244.02	52.59	-	0.01	-	0.17	0.25	-	-	-
Bayern	0.02	-	219.74	42.84	0.02	-	-	0.24	0.19	-	-	-
Berlin	-	-	86.32	22.34	-	-	-	0.06	0.29	-	-	-
Brandenburg	0.12	-	154.21	29.75	-	-	-	0.12	-	-	-	-
Bremen	-	-	117.95	59.12	-	-	-	0.15	-	-	-	-
Hamburg	0.06	-	161.16	76.19	-	0.06	-	0.42	0.12	-	-	-
Hessen	-	0.02	144.78	15.95	-	0.02	-	0.43	0.19	-	-	-
Mecklenburg-Vorpommern	0.10	-	122.14	89.66	-	-	-	0.10	-	-	-	-
Niedersachsen	0.15	-	164.75	51.89	-	-	-	0.12	0.14	-	-	-
Nordrhein-Westfalen ..	0.01	-	134.42	64.47	-	-	-	0.12	0.12	-	-	-
Rheinland-Pfalz	-	-	250.40	75.12	-	0.03	-	0.13	0.19	-	-	-
Saarland	-	-	182.49	58.44	-	-	-	0.19	-	-	-	-
Sachsen	0.02	-	159.25	63.51	-	-	-	0.10	0.29	-	-	-
Sachsen-Anhalt	-	-	124.85	55.29	-	-	-	0.03	-	-	-	-
Schleswig-Holstein ...	-	-	145.31	34.99	-	-	-	0.23	-	-	-	-
Thüringen	-	-	125.38	80.57	-	-	-	0.11	-	-	-	-
Deutschland ...	0.03	0.00	169.73	52.69	0.00	0.01	-	0.17	0.15	-	-	-

*) Vorläufiges Ergebnis.

LAND
PFLICHTIGE KRANKHEITEN
pflichtigen übertragbaren Krankheiten 1991 *)

Polio- mye- litis	Rück- fall- fieber	Shi- gellen- ruhr	Tollwut	Tular- ämie	Typhus abdomi- nalis	virus- bedingt. hämorrh. Fieber	angeborene					Land	
							Cytome- galie	Liste- riose	Lues	Toxo- plas- mose	Röteln- embryo- pathie	Regierungsbezirk	
zahl													
1	-	439	-	-	38	2	9	-	-	-	1	Baden-Württemberg	
-	-	155	-	-	19	1	6	-	-	-	-	RB Stuttgart	
-	-	111	-	-	11	1	1	-	-	-	1	RB Karlsruhe	
1	-	28	-	-	-	-	-	-	-	-	-	RB Freiburg	
-	-	145	-	-	8	-	2	-	-	-	-	RB Tübingen	
-	-	516	-	-	35	-	1	3	-	1	-	Bayern	
-	-	370	-	-	18	-	1	1	-	-	-	RB Oberbayern	
-	-	18	-	-	3	-	-	-	-	-	-	RB Niederbayern	
-	-	15	-	-	2	-	-	-	-	-	-	RB Oberpfalz	
-	-	12	-	-	1	-	-	-	-	-	-	RB Oberfranken	
-	-	32	-	-	4	-	-	1	-	1	-	RB Mittelfranken	
-	-	18	-	-	3	-	-	1	-	-	-	RB Unterfranken	
-	-	51	-	-	4	-	-	-	-	-	-	RB Schwaben	
-	-	126	-	-	25	-	3	-	-	3	-	Berlin	
-	-	53	-	-	1	-	1	1	-	4	-	Brandenburg	
-	-	6	-	-	1	-	1	3	-	-	-	Bremen	
1	-	65	-	-	12	-	1	1	-	-	-	Hamburg	
-	-	57	-	-	22	-	4	4	2	6	-	Hessen	
-	-	37	-	-	13	-	3	3	2	4	-	RB Darmstadt	
-	-	6	-	-	7	-	1	1	-	2	-	RB Giessen	
-	-	14	-	-	2	-	-	-	-	-	-	RB Kassel	
-	-	42	-	-	4	-	-	1	-	4	-	Mecklenburg-Vorpommern	
1	-	58	-	-	11	-	5	7	2	9	-	Niedersachsen	
-	-	28	-	-	4	-	1	1	1	1	-	RB Braunschweig	
-	-	15	-	-	4	-	3	2	1	6	-	RB Hannover	
1	-	2	-	-	2	-	1	3	-	-	-	RB Lüneburg	
-	-	13	-	-	1	-	-	1	-	2	-	RB Weser-Ems	
-	1	218	-	-	46	-	1	8	3	2	1	Nordrhein-Westfalen	
-	-	55	-	-	11	-	1	3	2	-	1	RB Düsseldorf	
-	-	85	-	-	13	-	-	1	-	-	-	RB Köln	
-	-	23	-	-	4	-	-	-	-	-	-	RB Münster	
-	-	29	-	-	4	-	-	-	1	1	-	RB Detmold	
-	1	26	-	-	14	-	-	2	-	1	-	RB Arnsberg	
-	1	140	-	-	10	1	-	-	-	1	-	Rheinland-Pfalz	
-	-	22	-	-	7	1	-	-	-	-	-	RB Koblenz	
-	-	27	-	-	1	-	-	-	-	-	-	RB Trier	
-	1	91	-	-	2	-	-	-	-	1	-	RB Rheinhessen-Pfalz	
-	-	6	-	-	3	-	-	-	-	-	-	Saarland	
-	-	222	-	-	9	-	6	1	1	18	1	Sachsen	
-	-	70	-	-	1	-	1	1	-	1	-	Sachsen-Anhalt	
-	-	32	-	-	-	-	-	1	-	-	-	RB Dessau	
-	-	35	-	-	-	-	-	-	-	1	-	RB Halle	
-	-	3	-	-	1	-	1	-	-	-	-	RB Magdeburg	
-	-	15	-	-	5	-	-	3	-	-	-	Schleswig-Holstein	
-	-	41	-	-	1	-	-	1	-	1	-	Thüringen	
3	2	2 074	-	-	224	3	33	34	8	50	3	Deutschland	

Einwohner												
0.01	-	4.47	-	-	0.39	0.02	0.09	-	-	-	0.01	Baden-Württemberg
-	-	4.51	-	-	0.31	-	0.01	0.03	-	0.01	-	Bayern
-	-	3.67	-	-	0.73	-	0.09	-	-	0.09	-	Berlin
-	-	2.06	-	-	0.04	-	0.04	0.04	-	0.16	-	Brandenburg
-	-	0.88	-	-	0.15	-	0.15	0.44	-	-	-	Bremen
0.06	-	3.93	-	-	0.73	-	0.06	0.06	-	-	-	Hamburg
-	-	0.99	-	-	0.38	-	0.07	0.07	0.03	0.10	-	Hessen
-	-	2.18	-	-	0.21	-	-	0.05	-	0.21	-	Mecklenburg-Vorpommern
0.01	-	0.79	-	-	0.15	-	0.07	0.09	0.03	0.12	-	Niedersachsen
-	0.01	1.26	-	-	0.27	-	0.01	0.05	0.02	0.01	0.01	Nordrhein-Westfalen
-	0.03	3.72	-	-	0.27	0.03	-	-	-	0.03	-	Rheinland-Pfalz
-	-	0.56	-	-	0.28	-	-	-	-	-	-	Saarland
-	-	4.66	-	-	0.19	-	0.13	0.02	0.02	0.38	0.02	Sachsen
-	-	2.44	-	-	0.03	-	0.03	0.03	-	0.03	-	Sachsen-Anhalt
-	-	0.57	-	-	0.03	-	-	0.11	-	-	-	Schleswig-Holstein
-	-	1.57	-	-	0.04	-	-	0.04	-	0.04	-	Thüringen
0.00	0.00	2.60	-	-	0.28	0.00	0.04	0.04	0.01	0.06	0.00	Deutschland

Land Regierungsbezirk	Brucel- lose	Diph- therie	Gelb- fieber	Leptospirose		Malaria	Meningitis / Encephalitis			
				Weil - sche Krank- heit	Übrige Formen		Meningo- kokken- Menin- gitis	andere bakter. Menin- gitiden	Virus Meningo- Encephali- tis	Übrige Formen
An										
Baden-Württemberg	7	-	-	1	2	241	74	122	52	65
RB Stuttgart	-	-	-	-	1	106	27	56	21	33
RB Karlsruhe	7	-	-	1	1	54	18	36	13	14
RB Freiburg	-	-	-	-	-	24	19	19	17	14
RB Tübingen	-	-	-	-	-	57	10	11	1	4
Bayern	4	-	-	1	2	157	73	178	74	65
RB Oberbayern	3	-	-	-	1	77	26	52	39	18
RB Niederbayern	-	-	-	1	-	3	2	13	2	6
RB Oberpfalz	-	-	-	-	-	9	7	12	1	2
RB Oberfranken	-	-	-	-	1	5	10	28	3	12
RB Mittelfranken	1	-	-	-	-	21	5	19	3	9
RB Unterfranken	-	-	-	-	-	10	5	12	2	4
RB Schwaben	-	-	-	-	-	32	18	42	24	14
Berlin	2	-	-	3	1	83	28	74	162	193
Brandenburg	1	-	-	-	2	2	33	63	233	11
Bremen	1	-	-	-	-	14	8	14	2	7
Hamburg	-	-	-	-	1	62	16	25	13	25
Hessen	3	1	-	1	-	65	66	68	12	45
RB Darmstadt	-	1	-	1	-	46	39	29	5	32
RB Giessen	-	-	-	-	-	4	15	13	3	6
RB Kassel	3	-	-	-	-	15	12	26	4	7
Mecklenburg-Vorpommern	1	-	-	3	1	3	63	74	275	-
Niedersachsen	1	-	-	-	1	50	81	84	29	64
RB Braunschweig	-	-	-	-	-	16	18	28	8	12
RB Hannover	-	-	-	-	-	10	16	8	8	27
RB Lüneburg	1	-	-	-	1	12	12	28	6	5
RB Weser-Ems	-	-	-	-	-	12	35	20	7	20
Nordrhein-Westfalen	4	-	-	-	1	119	158	194	106	183
RB Düsseldorf	2	-	-	-	-	34	38	44	38	43
RB Köln	1	-	-	-	-	38	31	23	10	9
RB Münster	-	-	-	-	1	15	23	24	8	30
RB Detmold	-	-	-	-	-	9	21	29	21	13
RB Arnsberg	1	-	-	-	-	23	45	74	29	88
Rheinland-Pfalz	2	1	-	-	-	25	36	48	17	27
RB Koblenz	1	-	-	-	-	6	18	19	12	21
RB Trier	-	-	-	-	-	5	-	5	-	-
RB Rheinhessen-Pfalz	1	1	-	-	-	14	18	24	5	6
Saarland	-	-	-	-	1	24	2	9	1	8
Sachsen	-	-	-	-	3	19	63	88	228	185
Sachsen-Anhalt	-	-	-	-	-	4	41	63	126	-
RB Dessau	-	-	-	-	-	1	3	23	40	-
RB Halle	-	-	-	-	-	2	12	17	38	-
RB Magdeburg	-	-	-	-	-	1	26	23	48	-
Schleswig-Holstein	1	-	-	-	-	29	21	38	15	20
Thüringen	-	-	-	-	1	3	47	61	138	-
Deutschland ...	27	2	-	9	16	900	810	1 203	1 483	898
Je 100 000										
Baden-Württemberg	0.07	-	-	0.01	0.02	2.45	0.75	1.24	0.53	0.66
Bayern	0.03	-	-	0.01	0.02	1.37	0.64	1.55	0.65	0.57
Berlin	0.06	-	-	0.09	0.03	2.42	0.82	2.16	4.72	5.62
Brandenburg	0.04	-	-	-	0.08	0.08	1.28	2.44	9.04	0.43
Bremen	0.15	-	-	-	-	2.05	1.17	2.05	0.29	1.03
Hamburg	-	-	-	-	0.06	3.75	0.97	1.51	0.79	1.51
Hessen	0.05	0.02	-	0.02	-	1.13	1.15	1.18	0.21	0.78
Mecklenburg-Vorpommern	0.05	-	-	0.16	0.05	0.16	3.27	3.85	14.29	-
Niedersachsen	0.01	-	-	-	0.01	0.68	1.10	1.14	0.39	0.87
Nordrhein-Westfalen	0.02	-	-	-	0.01	0.69	0.91	1.12	0.61	1.05
Rheinland-Pfalz	0.05	0.03	-	-	-	0.66	0.96	1.28	0.45	0.72
Saarland	-	-	-	-	0.09	2.24	0.19	0.84	0.09	0.75
Sachsen	-	-	-	-	0.06	0.40	1.32	1.85	4.79	3.88
Sachsen-Anhalt	-	-	-	-	-	0.14	1.43	2.19	4.38	-
Schleswig-Holstein	0.04	-	-	-	-	1.10	0.80	1.45	0.57	0.76
Thüringen	-	-	-	-	0.04	0.11	1.80	2.34	5.28	-
Deutschland ...	0.03	0.00	-	0.01	0.02	1.13	1.02	1.51	1.86	1.13

*) Vorläufiges Ergebnis.

LAND

PFLICHTIGE KRANKHEITEN

pflichtigen übertragbaren Krankheiten 1991 *)

Q-Fieber	Rotz	Trachom	Trichi- nose	Virushepatitis			anaerobe Wundinfektion		Land Regierungsbezirk
				Hepati- tis A	Hepati- tis B	nicht bestimmb. u. übrige Formen	Gasbrand / Gasödem	Tetanus	
zahl									
27	-	-	1	554	690	399	10	5	Baden-Württemberg
11	-	-	-	239	292	256	5	2	RB Stuttgart
2	-	-	-	157	207	98	1	-	RB Karlsruhe
2	-	-	-	66	98	21	1	1	RB Freiburg
12	-	-	1	92	93	24	3	2	RB Tübingen
7	-	1	-	588	448	140	18	7	Bayern
1	-	1	-	279	137	19	1	1	RB Oberbayern
-	-	-	-	28	23	5	3	3	RB Niederbayern
-	-	-	-	27	24	7	-	-	RB Oberpfalz
-	-	-	-	26	45	27	5	2	RB Oberfranken
2	-	-	-	95	91	52	6	1	RB Mittelfranken
-	-	-	-	68	64	16	1	-	RB Unterfranken
4	-	-	-	65	64	14	2	-	RB Schwaben
-	-	-	-	939	304	69	3	-	Berlin
-	-	-	-	140	85	5	9	-	Brandenburg
-	-	-	-	133	116	44	-	-	Bremen
1	-	-	-	612	382	115	4	-	Hamburg
24	-	-	-	646	512	98	2	1	Hessen
1	-	-	-	446	346	56	-	1	RB Darmstadt
22	-	-	-	112	92	19	1	-	RB Giessen
1	-	-	-	88	74	23	1	-	RB Kassel
-	-	-	-	37	62	9	11	-	Mecklenburg-Vorpommern
-	-	-	-	593	531	69	9	1	Niedersachsen
-	-	-	-	157	126	22	1	-	RB Braunschweig
-	-	-	-	201	141	16	5	-	RB Hannover
-	-	-	-	110	113	17	-	-	RB Lüneburg
-	-	-	-	125	151	14	3	1	RB Weser-Ems
5	-	-	-	1 640	1 255	214	46	1	Nordrhein-Westfalen
-	-	-	-	416	404	109	29	-	RB Düsseldorf
3	-	-	-	453	265	22	4	1	RB Köln
-	-	-	-	213	129	18	4	-	RB Münster
-	-	-	-	169	183	33	2	-	RB Detmold
2	-	-	-	389	274	32	7	-	RB Arnsberg
5	-	-	-	199	284	68	4	-	Rheinland-Pfalz
1	-	-	-	91	116	45	-	-	RB Koblenz
1	-	-	-	22	29	1	1	-	RB Trier
3	-	-	-	86	139	22	3	-	RB Rheinhessen-Pfalz
1	-	-	-	37	57	17	4	-	Saarland
-	-	-	-	114	126	58	8	-	Sachsen
-	-	-	-	74	73	23	8	-	Sachsen-Anhalt
-	-	-	-	9	14	11	2	-	RB Dessau
-	-	-	-	40	28	7	4	-	RB Halle
-	-	-	-	25	31	5	2	-	RB Magdeburg
1	-	-	-	205	107	37	1	1	Schleswig-Holstein
-	-	-	-	76	49	5	3	-	Thüringen
71	-	1	1	6 587	5 081	1 370	140	16	Deutschland

Einwohner

0.27	-	-	0.01	5.64	7.03	4.06	0.10	0.05	Baden-Württemberg
0.06	-	0.01	-	5.14	3.91	1.22	0.16	0.06	Bayern
-	-	-	-	27.35	8.85	2.01	0.09	-	Berlin
-	-	-	-	5.43	3.30	0.19	0.35	-	Brandenburg
-	-	-	-	19.51	17.02	6.45	-	-	Bremen
0.06	-	-	-	37.04	23.12	6.96	0.24	-	Hamburg
0.42	-	-	-	11.21	8.88	1.70	0.03	0.02	Hessen
-	-	-	-	1.32	3.22	0.47	0.57	-	Mecklenburg-Vorpommern
-	-	-	-	8.03	7.19	0.93	0.12	0.01	Niedersachsen
0.03	-	-	-	9.45	7.23	1.23	0.27	0.01	Nordrhein-Westfalen
0.13	-	-	-	5.29	7.55	1.81	0.11	-	Rheinland-Pfalz
0.09	-	-	-	3.45	5.31	1.58	0.37	-	Saarland
-	-	-	-	2.39	2.64	1.22	0.17	-	Sachsen
-	-	-	-	2.57	2.54	0.80	0.28	-	Sachsen-Anhalt
0.04	-	-	-	7.81	4.07	1.41	0.04	0.04	Schleswig-Holstein
-	-	-	-	2.91	1.88	0.19	0.11	-	Thüringen
0.09	-	0.00	0.00	8.26	6.37	1.72	0.18	0.02	Deutschland

DEUTSCHLAND

4 SONSTIGE MELDEPFLICHTIGE KRANKHEITEN

**4.2 Erkrankungen an ausgewählten meldepflichtigen übertragbaren Krankheiten 1991
nach Altersgruppen und Ländern *)**

Alter von ... bis unter ... Jahren	Enteritis infectiosa		Polio- mye- litis	Para- typhus A, B und C	Shi- gel- len- ruhr	Typhus abdo- mina- lis	Diph- therie	Meningitis/ Encephalitis			Virushepatitis			Malaria
	Salmo- nel- lose	Übrige Formen						Meningo- kokken- Menin- gitis	andere bakte- rielle Meningi- tiden	Virus- Meningo- Ence- phalitis	Hepa- titis A	Hepa- titis B	nicht bestimm- bare u. übrige Formen	
Baden-Württemberg														
0 - 1	786	376	-	2	3	1	-	23	20	-	2	4	2	-
1 - 5	4 697	1 379	-	3	80	-	-	21	27	11	50	21	1	4
5 - 15	3 765	756	1	2	58	2	-	8	29	15	150	39	7	10
15 - 25	3 324	736	-	3	83	10	-	10	3	11	112	224	103	35
25 - 45	5 743	1 195	-	9	172	18	-	5	18	7	178	269	224	151
45 - 65	3 538	446	-	2	37	4	-	6	18	6	42	94	39	36
65 u.mehr	1 996	270	-	4	6	3	-	1	7	2	17	32	21	4
unbekannt	119	7	-	-	-	-	-	-	-	-	3	7	2	1
zusammen ...	23 968	5 165	1	25	439	38	-	74	122	52	554	690	399	241
Bayern														
0 - 1	772	557	-	-	5	-	-	13	33	2	11	5	-	-
1 - 5	4 852	1 352	-	1	41	1	-	25	41	11	45	17	1	1
5 - 15	4 125	641	-	4	57	2	-	8	23	19	154	36	4	1
15 - 25	3 675	696	-	4	136	7	-	11	14	13	149	110	37	37
25 - 45	6 064	1 005	-	7	227	18	-	6	20	18	162	162	52	84
45 - 65	3 666	409	-	2	48	4	-	6	23	5	50	75	33	40
65 u.mehr	1 913	245	-	3	13	3	-	1	21	8	15	36	11	1
unbekannt	126	16	-	-	1	1	-	-	1	-	-	-	-	-
zusammen ...	25 193	4 921	-	21	528	36	-	70	176	76	586	441	138	164
Berlin														
0 - 1	70	147	-	-	2	-	-	1	6	3	-	-	1	-
1 - 5	869	301	-	1	11	1	-	13	31	75	50	8	-	-
5 - 15	655	108	-	1	12	8	-	4	5	56	174	14	5	3
15 - 25	306	60	-	2	21	3	-	5	7	4	199	80	16	10
25 - 45	611	92	-	2	67	13	-	3	9	19	423	134	30	59
45 - 65	270	30	-	3	10	-	-	2	9	4	76	49	13	11
65 u.mehr	183	29	-	1	3	-	-	-	7	1	17	19	4	-
unbekannt	-	-	-	-	-	-	-	-	-	-	-	-	-	-
zusammen ...	2 964	767	-	10	126	25	-	28	74	162	939	304	69	83
Brandenburg														
0 - 1	154	176	-	-	1	-	-	5	11	11	2	-	-	-
1 - 5	1 126	334	-	-	8	-	-	14	24	95	24	-	-	-
5 - 15	866	109	-	-	6	1	-	6	13	100	28	6	2	-
15 - 25	427	47	-	-	9	-	-	5	1	8	32	17	3	1
25 - 45	824	68	-	-	10	-	-	1	4	11	36	25	-	1
45 - 65	378	23	-	-	9	-	-	-	8	4	17	30	-	-
65 u.mehr	199	10	-	-	10	-	-	2	2	-	1	7	-	-
unbekannt	2	-	-	-	-	-	-	-	-	4	-	-	-	-
zusammen ...	3 976	767	-	-	53	1	-	33	63	233	140	85	5	2
Bremen														
0 - 1	43	5	-	-	-	-	-	2	1	-	1	1	-	-
1 - 5	283	70	-	-	2	-	-	2	5	-	6	1	1	-
5 - 15	106	53	-	-	2	-	-	-	1	-	24	2	-	-
15 - 25	90	86	-	-	1	-	-	1	2	-	34	51	17	4
25 - 45	136	123	-	-	1	1	-	-	1	-	59	48	23	7
45 - 65	80	47	-	-	-	-	-	2	3	1	9	10	2	3
65 u.mehr	66	19	-	-	-	-	-	1	1	1	-	3	1	-
unbekannt	-	-	-	-	-	-	-	-	-	-	-	-	-	-
zusammen ...	804	403	-	-	6	1	-	8	14	2	133	116	44	14
Hamburg														
0 - 1	37	254	-	-	1	-	-	3	1	-	2	-	-	-
1 - 5	605	337	-	-	3	2	-	6	12	1	20	2	-	-
5 - 15	427	109	-	1	5	2	-	1	11	3	78	19	-	6
15 - 25	339	113	-	-	15	1	-	2	1	1	156	113	36	11
25 - 45	677	283	1	1	29	6	-	-	9	4	299	182	62	31
45 - 65	366	135	-	-	10	-	-	3	9	2	51	50	9	14
65 u.mehr	212	28	-	-	2	1	-	1	7	2	6	16	8	-
unbekannt	-	-	-	-	-	-	-	-	-	-	-	-	-	-
zusammen ...	2 663	1 259	1	2	65	12	-	16	50	13	612	382	115	62

*) Vorläufiges Ergebnis.

DEUTSCHLAND

4 SONSTIGE MELDEPFLICHTIGE KRANKHEITEN

**noch 4.2 Erkrankungen an ausgewählten meldepflichtigen übertragbaren Krankheiten 1991
nach Altersgruppen und Ländern *)**

Alter von ... bis unter ... Jahren	Enteritis infectiosa		Polio- mye- litis	Para- typhus A, B und C	Shi- gel- len- ruhr	Typhus abdo- mina- lis	Diph- therie	Meningitis/ Encephalitis			Virushepatitis			Malaria
	Salmo- nel- lose	übrige Formen						Meningo- kokken- Menin- gitis	andere bakte- rielle Meningi- tiden	Virus- Meningo- Ence- phalitis	Hepa- titis A	Hepa- titis B	nicht bestimm- bare u. übrige Formen	
Hessen														
0 - 1	-
1 - 5	-
5 - 15	-
15 - 25	-
25 - 45	-
45 - 65	-
65 u.mehr	-
unbekannt	-
zusammen ...	8 344	919	-	11	57	22	1	66	68	12	646	512	98	65
Mecklenburg-Vorpommern														
0 - 1	103	682	-	-	-	-	-	9	8	5	1	1	-	-
1 - 5	606	740	-	-	6	-	-	18	23	130	2	2	-	-
5 - 15	501	129	-	-	15	1	-	16	7	117	7	6	2	-
15 - 25	273	60	-	-	6	1	-	14	10	10	7	6	1	2
25 - 45	517	71	-	-	11	2	-	2	10	10	16	27	4	1
45 - 65	250	34	-	-	3	-	-	4	11	2	4	13	1	-
65 u.mehr	100	9	-	-	1	-	-	-	5	1	-	7	1	-
unbekannt	-	-	-	-	-	-	-	-	-	-	-	-	-	-
zusammen ...	2 350	1 725	-	-	42	4	-	63	74	275	37	62	9	3
Niedersachsen														
0 - 1	559	698	-	-	1	-	-	13	26	1	12	-	1	-
1 - 5	3 237	1 216	-	-	2	-	-	15	40	6	38	24	5	-
5 - 15	1 960	523	-	-	7	-	-	8	22	11	99	36	13	5
15 - 25	1 442	436	-	-	11	2	-	25	17	4	142	140	31	8
25 - 45	2 132	495	-	-	17	2	-	10	16	2	186	163	30	20
45 - 65	1 259	251	-	-	3	-	-	6	15	2	49	65	22	10
65 u.mehr	868	133	-	-	1	4	-	4	13	-	16	29	5	2
unbekannt	42	17	-	-	-	-	-	-	-	-	-	2	-	-
zusammen ...	11 499	3 769	-	7	42	8	-	81	149	26	542	459	107	45
Nordrhein-Westfalen														
0 - 1	902	2 143	-	-	1	-	-	30	29	10	9	13	1	1
1 - 5	6 343	2 957	-	-	32	2	-	56	47	27	180	69	1	1
5 - 15	3 626	1 162	-	-	36	9	-	31	50	45	441	105	5	10
15 - 25	2 706	1 424	-	-	1	6	-	23	16	4	330	244	47	30
25 - 45	4 845	2 279	-	-	79	15	-	11	16	12	525	482	111	65
45 - 65	3 073	838	-	-	25	7	-	10	29	8	119	225	35	20
65 u.mehr	1 988	366	-	-	6	2	-	4	14	2	42	114	25	3
unbekannt	181	65	-	-	1	-	-	-	2	-	5	3	-	-
zusammen ...	23 664	11 234	-	32	216	41	-	165	203	108	1 651	1 255	225	130
Rheinland-Pfalz														
0 - 1	435	748	-	-	4	-	-	7	12	1	1	3	-	-
1 - 5	2 534	774	-	-	15	1	-	9	10	5	20	10	-	-
5 - 15	1 691	304	-	-	29	2	-	5	11	3	57	19	1	-
15 - 25	1 052	276	-	-	1	1	-	8	4	2	40	86	16	4
25 - 45	1 848	417	-	-	45	2	1	2	6	3	51	118	45	12
45 - 65	1 136	197	-	-	15	2	-	4	3	1	22	31	6	8
65 u.mehr	681	104	-	-	3	1	-	-	-	1	7	13	1	-
unbekannt	78	24	-	-	-	-	-	-	-	1	3	3	1	-
zusammen ...	9 455	2 844	-	7	139	9	1	35	46	17	201	283	70	24
Saarland														
0 - 1	98	82	-	-	-	-	-	1	2	-	-	1	-	-
1 - 5	644	196	-	-	-	-	-	-	3	-	-	6	-	-
5 - 15	331	57	-	-	-	-	-	-	-	1	2	6	1	-
15 - 25	182	61	-	-	3	-	-	-	2	-	9	6	1	3
25 - 45	356	151	-	-	3	2	-	1	1	-	23	26	10	20
45 - 65	197	45	-	-	-	-	-	-	1	-	3	7	4	1
65 u.mehr	150	35	-	-	-	1	-	-	-	-	-	5	1	-
unbekannt	-	-	-	-	-	-	-	-	-	-	-	-	-	-
zusammen ...	1 958	627	-	-	6	3	-	2	9	1	37	57	17	24

*) Vorläufiges Ergebnis.

DEUTSCHLAND

4 SONSTIGE MELDEPFLICHTIGE KRANKHEITEN

**noch 4.2 Erkrankungen an ausgewählten meldepflichtigen übertragbaren Krankheiten 1991
nach Altersgruppen und Ländern *)**

Alter von ... bis unter ... Jahren	Enteritis infectiosa		Polio- mye- litis	Para- typhus A, B und C	Shi- gel- len- ruhr	Typhus abdo- mina- lis	Diph- therie	Meningitis/ Encephalitis			Virushepatitis			Malaria
	Salmo- nel- lose	übrige Formen						Meningo- kokken- Menin- gitis	andere bakte- rielle Meningi- tiden	Virus- Meningo- Ence- phalitis	Hepa- titis A	Hepa- titis B	nicht bestimm- bare u. übrige Formen	

Sachsen

0 - 1	300	635	-	2	29	-	-	9	17	3	-	1	-	-
1 - 5	2 315	1 236	-	2	46	-	-	24	29	68	3	1	-	-
5 - 15	1 862	309	-	2	39	5	-	8	8	65	29	9	3	2
15 - 25	753	138	-	-	62	3	-	12	9	31	19	21	8	4
25 - 45	1 444	197	-	3	28	1	-	1	5	52	46	36	18	8
45 - 65	584	48	-	4	18	-	-	6	15	5	15	43	23	5
65 u. mehr	329	31	-	1	-	-	-	3	5	4	2	15	6	-
unbekannt	-	432	-	-	-	-	-	-	-	-	-	-	-	-
zusammen ...	7 587	3 026	-	14	222	9	-	63	88	228	114	126	58	19

Sachsen-Anhalt

0 - 1	195	538	-	-	1	-	-	6	14	3	-	1	-	-
1 - 5	1 173	679	-	-	20	-	-	20	27	65	4	2	3	-
5 - 15	880	185	-	-	30	1	-	6	4	40	18	1	2	-
15 - 25	300	54	-	-	5	-	-	5	1	6	20	9	2	-
25 - 45	593	86	-	-	12	-	-	1	4	7	20	25	9	4
45 - 65	283	27	-	-	-	-	-	3	7	3	11	27	6	-
65 u. mehr	164	20	-	-	2	-	-	-	6	2	1	8	1	-
unbekannt	-	-	-	-	-	-	-	-	-	-	-	-	-	-
zusammen ...	3 588	1 589	-	-	70	1	-	41	63	126	74	73	23	4

Schleswig-Holstein

0 - 1	118	168	-	-	-	1	-	6	9	2	-	-	-	-
1 - 5	910	239	-	-	2	-	-	7	12	1	5	1	-	2
5 - 15	593	130	-	-	3	2	-	4	2	8	17	1	-	3
15 - 25	484	108	-	-	2	-	-	4	4	2	66	22	12	3
25 - 45	810	163	-	-	5	2	-	-	2	-	83	53	18	11
45 - 65	588	89	-	-	2	-	-	1	4	1	27	24	5	9
65 u. mehr	294	14	-	-	1	-	-	-	6	1	5	8	2	2
unbekannt	14	2	-	-	-	-	-	-	-	-	1	-	-	-
zusammen ...	3 811	913	-	-	15	5	-	22	39	15	204	109	37	29

Thüringen

0 - 1	118	623	-	-	-	-	-	4	8	6	-	-	-	-
1 - 5	1 149	1 006	-	-	4	-	-	20	20	63	6	1	2	-
5 - 15	583	206	-	-	11	-	-	11	6	53	26	1	-	-
15 - 25	306	91	-	-	5	1	-	8	2	3	18	10	-	1
25 - 45	596	109	-	-	14	-	-	1	8	7	18	14	2	1
45 - 65	298	41	-	-	5	-	-	3	10	5	5	10	1	-
65 u. mehr	201	27	-	-	1	-	-	-	4	-	2	13	-	1
unbekannt	23	1	-	-	1	-	-	-	3	1	1	-	-	-
zusammen ...	3 274	2 104	-	-	41	1	-	47	61	138	76	49	5	3

Deutschland

0 - 1	4 690	7 832	-	4	48	2	-	132	197	47	41	30	5	1
1 - 5	31 343	12 816	-	16	272	7	-	250	351	558	453	165	14	8
5 - 15	21 971	4 781	1	23	310	35	-	116	192	536	1 304	300	45	39
15 - 25	15 659	4 386	-	11	423	35	-	133	93	99	1 333	1 139	330	153
25 - 45	27 196	6 734	1	32	720	82	1	44	129	152	2 125	1 764	638	475
45 - 65	15 966	2 650	-	15	185	17	-	56	165	49	500	753	199	157
65 u. mehr	9 344	1 340	-	17	49	15	-	17	98	25	131	325	87	13
unbekannt	585	564	-	-	3	1	-	-	6	6	13	15	3	1
insgesamt ...	135 098	42 032	2	129	2 067	216	2	814	1 299	1 484	6 546	5 003	1 419	912

*) Vorläufiges Ergebnis.

1) Ohne Hessen.

DEUTSCHLAND

4 SONSTIGE MELDEPFLICHTIGE KRANKHEITEN

4.3 Sterbefälle an ausgewählten meldepflichtigen Krankheiten 1990 nach der Todesursachenstatistik
Anzahl

Land	Tuber- kulose (einschl. Spät- folgen) Pos.-Nr. 010-018, 137	Typhus abdomi- nalis Pos.-Nr. 002.0	Para- typhus A, B u. C Pos.-Nr. 002.1-0.9	sonstige Salmo- nellen- infek- tionen Pos.-Nr. 003	Brucel- lose Pos.-Nr. 023	Shigel- lenruhr Pos.-Nr. 004	Schar- lach Pos.-Nr. 034.1	Diph- therie Pos.-Nr. 032	Meningo- kokken- Infektion Pos.-Nr. 036	Pertussis (Keuch- husten) Pos.-Nr. 033	Tetanus Pos.-Nr. 037
Baden-Württemberg	186	-	-	15	-	-	-	1	8	1	2
Bayern	216	-	-	34	-	1	-	-	5	-	2
Berlin	50	-	-	1	-	-	-	-	6	-	-
Brandenburg	42	-	-	-	-	-	-	-	7	-	-
Bremen	9	-	-	2	-	-	-	-	-	-	-
Hamburg	15	-	-	-	-	-	-	-	4	-	-
Hessen	107	-	-	16	-	-	-	-	3	1	-
Mecklenburg-Vorpommern	28	-	-	-	-	-	-	-	9	-	-
Niedersachsen	166	-	-	22	-	-	-	-	5	-	2
Nordrhein-Westfalen ..	240	-	-	21	-	-	-	-	25	3	-
Rheinland-Pfalz	45	-	-	2	-	-	-	-	8	3	-
Saarland	22	-	-	1	-	-	-	-	-	-	-
Sachsen	103	-	-	3	-	-	-	-	3	-	-
Sachsen-Anhalt	48	-	-	-	-	-	-	-	3	-	1
Schleswig-Holstein ...	35	-	-	3	-	-	-	-	3	-	-
Thüringen	46	-	-	-	-	-	-	-	-	-	1
Deutschland ...	1 358	-	-	120	-	1	-	1	89	8	8

Land	Weil Krank- heit Pos.-Nr. 100.0	akute Polio- mye- litis Pos.-Nr. 045	Virus- Ence- phalitis Pos.-Nr. 062-064	Masern Pos.-Nr. 055	Virus- Hepa- titis Pos.-Nr. 070	Psitta- kose Pos.-Nr. 073	Malaria Pos.-Nr. 084	Grippe (Influ- enza) Pos.-Nr. 487	Puerperal- Fieber Pos.-Nr. 670	infek- tiöse und para- sitäre Krank- heiten Pos.-Nr. 001-139 487, 670
Baden-Württemberg	-	-	1	-	12	-	5	234	-	1 118
Bayern	1	-	-	1	50	-	2	119	-	1 533
Berlin	-	-	1	-	8	-	-	25	-	474
Brandenburg	-	-	-	-	-	-	-	22	-	100
Bremen	-	1	-	-	5	-	1	9	-	69
Hamburg	-	1	-	-	17	-	-	19	-	230
Hessen	-	-	-	-	1	-	2	39	-	751
Mecklenburg-Vorpommern	1	-	-	-	1	-	-	12	-	96
Niedersachsen	-	-	-	-	25	-	4	132	-	1 015
Nordrhein-Westfalen ..	-	2	-	-	54	-	5	26	4	1 632
Rheinland-Pfalz	-	1	-	-	12	-	-	6	-	260
Saarland	-	-	-	-	6	-	-	7	-	122
Sachsen	-	-	-	-	5	-	-	32	-	243
Sachsen-Anhalt	-	-	-	-	1	-	-	10	1	106
Schleswig-Holstein ...	-	3	-	-	1	-	-	25	-	186
Thüringen	-	-	-	-	3	1	-	21	1	123
Deutschland ...	2	8	2	1	200	1	19	738	6	8 058

4.4 Bazillenausscheider

Stand: jeweils 31. Dezember

Land	1983	1984	1985	1986	1987	1988	1989	1990	1991		
										davon mit...Bazillen	
	Salmonella - Ausscheider insgesamt									Salmonella Paratyphi A,B u. C	Salmo- nella- Typhi
Baden-Württemberg	203	168	159	162	162	131	111	120	86	39	47
Bayern	358	297	256	268	237	263	273	212	250	72	178
Berlin	285	265	226	238	234	226	177	176	213	71	142
Brandenburg	377	134	243
Bremen	26	24	13	27	14	20	10	22	10	3	7
Hamburg	52	47	44	34	32	29	27	.	11	3	8
Hessen	127	62	69	56	.	44	52	33	19
Mecklenburg-Vorpommern	458	145	313
Niedersachsen	448	638	515	405	275	287	265	253	199	74	125
Nordrhein-Westfalen ..	667	611	562	540	417	325	298	258	257	142	115
Rheinland-Pfalz	147	144	136	181	154	145	112	79	58	32	26
Saarland	97	87	82	74	58	60	53	50	49	40	9
Sachsen	239	232	86	146
Sachsen-Anhalt	234	95	139
Schleswig-Holstein ...	273	209	203	196	177	184	191	172	166	62	104
Thüringen	119	40	79
Deutschland ...	2 556	2 490	2 323	2 187	1 829	1 726	1 517	1 625	2 771	1 071	1 700

Fachserie 12: Gesundheitswesen

Reihe 1: Ausgewählte Zahlen für das Gesundheitswesen

Die jährlich erscheinende Querschnittsveröffentlichung bietet einen Überblick über den gesamten Bereich des Gesundheitswesens. Außer den wichtigsten Daten über Kranke, Schwangerschaftsabbrüche, Todesursachen, Ärzte und sonstige Berufe des Gesundheitswesens sowie Krankenhäuser werden auch Ergebnisse aus fachübergreifenden Statistiken (Gesetzliche Kranken-, Renten- und Unfallversicherung, Ärzte und Zahnärzte nach Beteiligung an der kassenärztlichen Versorgung, Verunglückte bei Straßenverkehrsunfällen sowie Schulen und Schüler des Gesundheitswesens) veröffentlicht. Für besonders wichtige Eckdaten werden längere Zeitreihen gebracht.

Reihe 2: Meldepflichtige Krankheiten

In dem Jahresbericht werden Zahlen über Tuberkuloseerkrankungen, Geschlechtskrankheiten und sonstige nach dem Bundesseuchengesetz zu meldende Krankheiten veröffentlicht.

Tuberkulose: Die an aktiver Tuberkulose Erkrankten werden nach Diagnose- und Altersgruppen sowie nach Bundesländern nachgewiesen; die Angaben sind aufgeschlüsselt nach Erst- und Wiedererkrankten. Sterbefälle an Tuberkulose werden nach Bundesländern aufgegliedert.

Geschlechtskrankheiten: Die Daten über gemeldete Erkrankte umfassen die Merkmale Art der Erkrankung, Geschlecht und Altersgruppen.

Sonstige meldepflichtige Krankheiten werden nach Art der Erkrankung, Altersgruppen und Regierungsbezirken nachgewiesen.

Reihe 3: Schwangerschaftsabbrüche

In dieser jährlich erscheinenden Reihe werden Daten über die Begründung des Abbruchs, die Schwangerschaftsdauer, Art und Ort des Eingriffs, die beobachteten Komplikationen und die Dauer des Krankenhausaufenthaltes veröffentlicht. Daneben werden Angaben zur Person der Schwangeren (Alter, Familienstand, Zahl der versorgten Kinder und Zahl der vorangegangenen Schwangerschaften) gebracht.

Reihe 4: Todesursachen

In dem Jahresbericht werden Angaben über Sterbefälle nach ausgewählten Todesursachen in detaillierter systematischer und altersmäßiger Gliederung sowie besondere Nachweisungen über Säuglings- und Müttersterblichkeit veröffentlicht.

Reihe 5: Berufe des Gesundheitswesens

Die jährliche Veröffentlichung enthält Angaben über die berufstätigen Ärzte und Zahnärzte nach Berufsausübung und Gebietsbezeichnungen sowie über die sonstigen im Gesundheitswesen tätigen Personen. Neben Apotheken, Apothekern und Tierärzten wird auch das Personal der Gesundheitsämter nach Art des Berufes nachgewiesen.

Reihe 6: Krankenhäuser

In dieser Reihe werden jährlich die Ergebnisse der Krankenhausstatistik veröffentlicht. Sie weist Krankenhäuser und Betten nach Trägern, Zweckbestimmung, Krankenhausarten, Größenklassen und Regierungsbezirken nach. Ferner wird die Krankenzugangsbewegung in Krankenhäusern (Krankenbestand, Zugang und Abgang, stationär behandelte Kranke, Zahl der Pflegetage, durchschnittliche Verweildauer, Bettenausnutzungsgrad) dargestellt und eine detaillierte Nachweisung über das Personal der Krankenhäuser gegeben.

Reihe S: Sonderbeiträge

S. 2: Ausgaben für Gesundheit 1970 bis 1989

Für jedes der zwanzig Berichtsjahre sind die Ausgaben im Gesundheitsbereich nach Leistungsarten, Ausgabenträgern und -arten aufgegliedert.

S. 3: Fragen zur Gesundheit

Die Ergebnisse des Mikrozensus vom April 1989 vermitteln einen Überblick über kranke und unfallverletzte Personen in demographischer und sozioökonomischer Gliederung, differenziert nach Dauer der Krankheit/Unfallverletzung, Arbeitsunfähigkeit, Art und Dauer der Behandlung und Art des Unfalls. Ferner sind Angaben über die Verwendung von Jodsalz und die Rauchgewohnheiten der Bevölkerung enthalten. Hierzu werden u.a. schichtspezifische und regionale Unterschiede dargestellt. Das Rauchverhalten wird mit den Ergebnissen der gleichen Erhebung aus 1978 verglichen.



STATISTISCHES BUNDESAMT
GUSTAV-STRESEMANN-RING 11
6200 WIESBADEN 1

Veröffentlichungen und Prospekte sind durch den Verlag METZLER-POESCHEL, Verlagsauslieferung Hermann Leins, Postfach 1152, 7408 Kusterdingen, erhältlich.

Neuerscheinung!

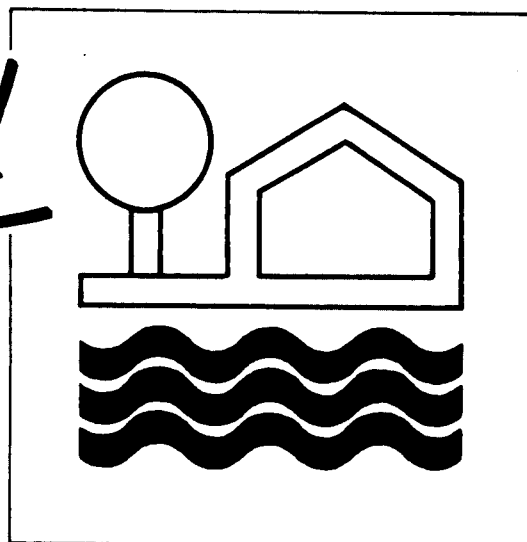

Umweltökonomische Gesamtrechnungen - Basisdaten und ausgewählte Ergebnisse -

Die zweijährliche Veröffentlichung löst mit der ersten Ausgabe 1992 die bisher unter der Rubrik "Thematische Querschnittsveröffentlichungen" erschienene Publikation "Umweltinformationen der Statistik" ab. Im Zuge der Entwicklung der "Umweltökonomischen Gesamtrechnungen" (UGR) wurde die bisherige Veröffentlichung überarbeitet, aktualisiert und im Aufbau den Darstellungsbereichen der UGR angepaßt.

Kernstück der Publikation ist das Kapitel "Ökonomische Basisdaten", das ebenso wie der Abschnitt "Geographische und demographische Grunddaten" wichtige Hintergrundinformationen zur Beurteilung der umweltökonomischen Entwicklung bietet.

Darüber hinaus werden Daten zu "Inanspruchnahme und Belastungen der Umwelt", "Immissionslage, Schäden" und "Umweltschutzmaßnahmen" dargestellt.

Fachserie 19, Reihe 4
211 Seiten · DM 23,80
Best.-Nr.: 2190400-92900
ISBN 3-8246-0347-0

Erhältlich über den Buchhandel oder direkt beim Verlag Metzler-Poeschel,
Verlagsauslieferung H. Leins, Postfach 11 52, 7408 Kusterdingen,
Tel.: 0 70 71/3 30 46, Telefax: 0 70 71/3 36 53.

Bestell-Nr. 2120200-91700