

STATISTISCHES  
BUNDESAMT  
WIESBADEN

# **PREISE LÖHNE WIRTSCHAFTSRECHNUNGEN**

**Reihe 10**

**Internationaler Vergleich der Preise  
für die Lebenshaltung**

**1968**



W. KOHLHAMMER VERLAG

# Inhalt

Schaubild: Kaufkraftverlust bzw. -gewinn beim Umtausch der DM in andere Währungen . . . . .	Seite 4
Internationaler Vergleich von Verbraucherpreisen — Neuberechnung von Verbrauchergeldparitäten für mittlere Arbeitnehmerhaushalte. . . . .	5
Verbrauchergeldparitäten der Währungen zur RM/DM	
A. Preisvergleiche für die Nachkriegszeit	
1. Nach dem Güterverzeichnis für den privaten Verbrauch (neuere Ergebnisse) ohne Wohnungs- mieten . . . . .	12
2. Nach Bedarfsgruppen der Lebenshaltung (frühere Ergebnisse) . . . . .	12
B. Preisvergleiche für die Vorkriegszeit . . . . .	15
Ergebnisse der bis März 1968 durchgeführten Vergleiche der Preise für die Lebenshaltung sowie De- visenkurse für die Zeit von 1949 bis März 1968.	
Europa	
Belgien . . . . .	16
Bulgarien . . . . .	15
Dänemark . . . . .	17
Danzig . . . . .	15
Estland . . . . .	15
Finnland . . . . .	18
Frankreich . . . . .	19
Griechenland . . . . .	28
Großbritannien und Nordirland (Vereinigtes Königreich) . . . . .	20
Italien . . . . .	21
Jugoslawien . . . . .	28
Lettland . . . . .	15
Litauen . . . . .	15
Luxemburg . . . . .	29
Niederlande . . . . .	22
Norwegen . . . . .	23
Österreich . . . . .	24
Polen . . . . .	29
Portugal . . . . .	30
Rumänien . . . . .	15
Schweden . . . . .	25
Schweiz . . . . .	26
Sowjetunion . . . . .	27
Spanien . . . . .	30
Tschechoslowakei . . . . .	31
Türkei . . . . .	31
Ungarn . . . . .	32
Afrika	
Äthiopien . . . . .	36
Ghana . . . . .	36
Kenia . . . . .	33
Rhodesien, Süd- . . . . .	34
Südafrika . . . . .	37
Tansania . . . . .	35
Tunesien . . . . .	37
Amerika	
Argentinien . . . . .	40
Bolivien . . . . .	41
Brasilien . . . . .	42
Chile . . . . .	43
Costa Rica . . . . .	44
Dominikanische Republik . . . . .	44
Guatemala . . . . .	45
Kanada . . . . .	38
Kolumbien . . . . .	45
Kuba . . . . .	13
Mexiko . . . . .	46
Panama . . . . .	46
Paraguay . . . . .	47
Peru . . . . .	47
Uruguay . . . . .	48
Venezuela . . . . .	48
Vereinigte Staaten von Amerika . . . . .	39
Asien	
Ceylon . . . . .	50
Indien . . . . .	50
Israel . . . . .	49
Japan . . . . .	51
Philippinen . . . . .	51
Australien und Ozeanien	
Australien . . . . .	52
Neuseeland . . . . .	53
Erläuterungen, Anmerkungen sowie Quellenhinweise . . . . .	54
Erläuterung der verwendeten Währungskurzbezeichnung . . . . .	65

# KAUFKRAFTVERLUST BZW.-GEWINN BEIM UMTAUSCH DER DM IN ANDERE WÄHRUNGEN

Dezember 1967



Nach deutschem Verbrauchsschema



Nach ausländischem Verbrauchsschema

## KAUFKRAFTVERLUST

Devisenkurs:

100 DM . . . .

Japan

9090,9 ¥

Kanada

27,1 kan \$

V. St. v. Amerika

25,1 US-\$

Italien

15661,7 Lit

Schweiz

108,3 sfr

Schweden

129,7 skr

Finnland

105,0 Fmk

Norwegen

179,3 nkr

Frankreich

123,1 FF

Belgien

1245,6 bfrs

Danemark

187,1 dkr

Griechenland

755,9 Dr

Südafrika

17,9 R

Osterreich

648,1 S

Großbritannien

10,4 £

Niederlande

90,2 hfl

Australien \*

22,3 \$ A

Spanien

1745,8 Ptas

Jugoslawien

312,5 Din

## KAUFKRAFTGEWINN

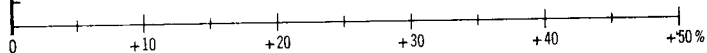
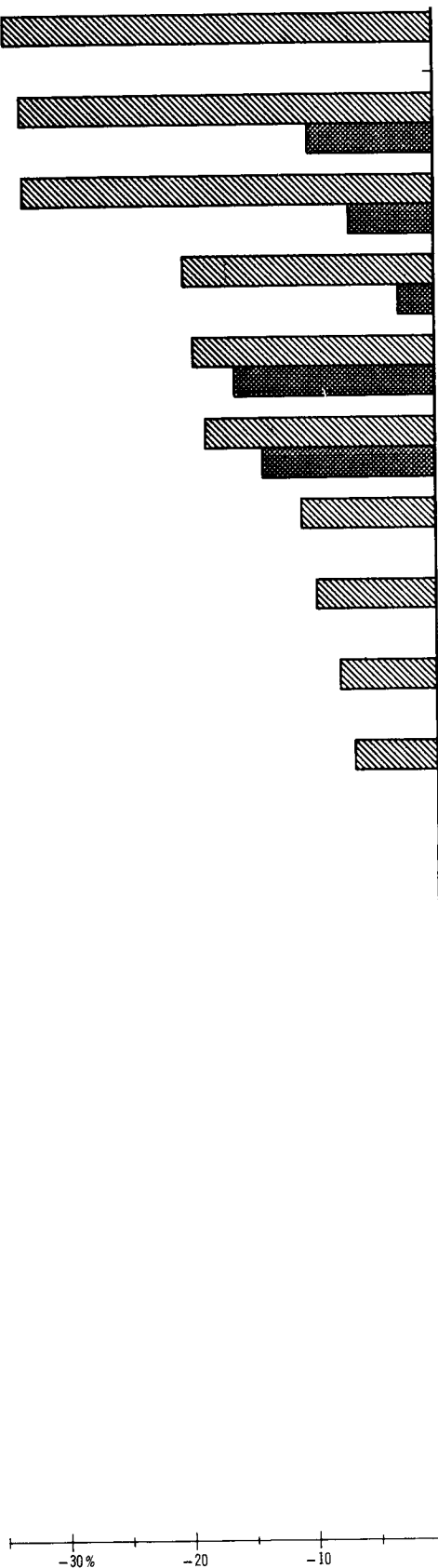

\* IV. Quartal 1967

# Internationaler Vergleich von Verbraucherpreisen

## Neuberechnung von Verbrauchergeldparitäten für mittlere Arbeitnehmerhaushalte

### Vorbemerkung

Die amtliche Preisstatistik befaßt sich in erster Linie mit dem Nachweis von Preisveränderungen, also mit dem zeitlichen Preisvergleich. Hierauf sind sowohl die Zahl der Berichtsfirmer pro Ware oder Leistung als auch das Erhebungsverfahren, die Aufbereitungsgänge und die Darstellungsmittel abgestellt. Nur auf einem relativ kleinen Gebiet werden Erhebungen durchgeführt, die nicht den Zeitvergleich betreffen: bei der Ermittlung von Verbraucherpreisen für den Zweck des internationalen Vergleichs. Es handelt sich hierbei also um die Feststellung räumlicher Preisunterschiede.

Das zusammenfassende Ergebnis der für einen bestimmten „Warenkorb“ zwischen zwei Vergleichsländern ermittelten Preisrelationen wird allgemein Kaufkraftparität genannt, auch wenn es sich, wie bei den internationalen Preisvergleichen des Statistischen Bundesamtes, nur um „Warenkörbe“ mit Gütern des Privaten Verbrauchs und damit nur um den Kauf einer begrenzten Gruppe von Waren und Leistungen handelt. Das Statistische Bundesamt bevorzugt den Ausdruck „Verbrauchergeldparität“, um diese Beschränkung deutlich zu machen. Wie noch darzulegen sein wird, ist es sogar erforderlich, den Begriff „Verbrauchergeldparität“ noch durch einen Zusatz näher zu bestimmen, der angibt, auf welche Bevölkerungsgruppe oder welchen Haushaltstyp sich die Parität bezieht.

Das Statistische Bundesamt berechnet und veröffentlicht solche Verbrauchergeldparitäten schon seit 1954. Zur Zeit werden in der Reihe M 10 „Internationaler Vergleich der Preise für die Lebenshaltung“ die Ergebnisse für 56 Länder nachgewiesen. Bei 6 Ländern beziehen sich die Berechnungen allerdings nur auf die Zeit vor dem Ende des zweiten Weltkrieges. Bei den anderen Ländern wurden die Verbrauchergeldparitäten original für einen Zeitpunkt nach 1952 ermittelt und für die folgende Zeit (nach einem noch zu erläuternden Verfahren) fortgeschrieben. Die letzte Originalberechnung wurde nach dem Stand von 1963 durchgeführt. Seitdem sind nur noch neuere Fortschreibungszahlen mitgeteilt worden. Hierfür waren zwei Gründe ausschlaggebend. Einmal hat das Statistische Bundesamt im Jahre 1963 auf dem Gebiete des internationalen Preisvergleichs einen ständigen Auftrag zur Anfertigung von Gutachten für Zwecke der deutschen Auslandsbesoldung erhalten, durch den die Arbeitskapazität des Amtes auf diesem Gebiet, besonders während der ersten Jahre, nahezu voll in Anspruch genommen wurde. Zum anderen — und dies ist der wichtigere Grund — hat das Statistische Bundesamt im Zusammenhang mit diesem Gutachterauftrag sowie mit internationalen Arbeiten verschiedener Art Erkenntnisse über die Notwendigkeit und Möglichkeit der Verbesserung einiger der bisher bei der Berechnung von Verbrauchergeldparitäten angewandten Konzepte und Methoden gewonnen. Bis zur abschließenden Klärung aller hiermit zusammenhängenden Fragen sollte die Neuberechnung von Verbrauchergeldparitäten zurückgestellt werden.

Nachdem diese Klärung inzwischen erfolgt ist und für einige Länder neue Verbrauchergeldparitäten berechnet werden konnten, werden in diesem Aufsatz die methodischen Verbesserungen beschrieben und die neuen Rechenergebnisse mitgeteilt. Zunächst werden einige allgemeine Fragen theoretischer und praktischer Natur erörtert<sup>1)</sup>. Zu den methodischen Verbesserungen gehört auch die Absicht des Statistischen Bundesamtes, neue Verbrauchergeldparitäten grundsätzlich nur unter Verwendung von Preisen zu berechnen, die speziell für den Zweck des internationalen Ver-

gleichs, möglichst von denselben Personen auf den beiden Seiten des Vergleichs, erhoben wurden. Zusätzlicher Verwaltungsaufwand braucht hierdurch nicht zu entstehen. Das Statistische Bundesamt verfügt z. Z. und voraussichtlich auch künftig für eine größere Zahl von Ländern, darunter die USA und die EWG-Mitgliedsländer, über solche Preisunterlagen. Sie stammen aus Ermittlungen, die vom Statistischen Bundesamt im Zusammenhang mit dem erwähnten Gutachterauftrag durchgeführt worden sind. Ferner hat das Statistische Bundesamt die Möglichkeit, das Urmaterial der von anderen Statistischen Ämtern, z. B. dem Statistischen Amt der Europäischen Gemeinschaften, aufgestellten Kaufkraftvergleiche zu verwenden.

### I. Überlegungen und Erfahrungen als Grundlagen der Neuberechnungen

#### 1. Zum theoretischen Konzept der Verbrauchergeldparitäten

Die vom Statistischen Bundesamt zur Ermittlung der Verbrauchergeldparitäten (VGP) angewandte Rechenformel lautet:

$$VGP_{A,B} = \frac{\sum \frac{P_B}{P_A} \cdot P_A \cdot Q_A}{\sum P_A \cdot Q_A}$$

wobei  $VGP_{A,B}$  = die Zahl der Währungseinheiten des Landes B, die einer Währungseinheit des Landes A kaufkraftgleich ist

$$\begin{aligned} P_A \text{ bzw. } P_B &= \text{der Preis} \\ Q_A \text{ bzw. } Q_B &= \text{die gekaufte Menge} \end{aligned} \left\{ \begin{array}{l} \text{eines Gutes des} \\ \text{Privaten Ver-} \\ \text{brauchs im} \\ \text{Land A bzw. B} \end{array} \right.$$
$$\frac{P_B}{P_A} = \text{„internationale Verbraucherpreisrelation“ eines Gutes für das Land B im Vergleich zum Land A}$$

Die Ähnlichkeit dieser Formel mit der in der Praxis bei der Berechnung von Preisindizes verwendeten Formel dürfte zu der häufig geäußerten Meinung beigetragen haben, daß es bei einem internationalen Preisvergleich methodisch im Grunde um nichts anderes gehe als bei einem zeitlichen Vergleich von Preisen. An die Stelle der Kategorie Zeit trete lediglich die Kategorie Raum. Tatsächlich gibt es aber — insbesondere, wenn man den Zeitvergleich nicht allgemein den räumlichen, sondern speziell den internationalen Vergleich gegenüberstellt — auch ganz wesentliche Unterschiede, denen der Statistiker Rechnung tragen muß. Der wichtigste dürfte sein, daß die internationalen Preisdifferenzen bei den verschiedenen Waren und Leistungen, selbst zwischen zwei Nachbarländern mit regem Warenaustausch und intensivem Reiseverkehr, im allgemeinen eine stärkere Streuung zeigen als die Preisveränderungszahlen derselben Güter zwischen zwei Zeitpunkten innerhalb eines Landes. Das gilt auch für die internationalen Preisdifferenzen und Preisveränderungszahlen innerhalb des Bereiches des Privaten Verbrauchs, auf den sich nunmehr die Ausführungen beschränken sollen. Eigentlich sollte dieses Phänomen nicht überraschen, denn es kann aus allgemein bekannten Zusammenhängen deduziert werden, daß die Interdependenz der Verbraucherpreise innerhalb einer Volkswirtschaft normalerweise größer ist als zwischen zwei Volkswirtschaften. In einer marktwirtschaftlich geordneten Volkswirtschaft gibt es sowohl auf der Angebots- als auch auf der Nachfrageseite starke Kräfte, die automatisch in Richtung auf ein Gleichmaß der Preisentwicklung wirken — mit dem größten Erfolg, wie man annehmen darf, bei Substitutionsgütern und bei Gütern, die unter ähnlichem Kostengüterinsatz produziert werden. Zwischen zwei Volkswirtschaften besteht dagegen im allgemeinen allenfalls bei denjenigen Gütergruppen eine Tendenz zum Ausgleich der internationalen Preisunterschiede, in denen ein relativ starker Außenhandel betrieben

<sup>1)</sup> Wegen anderer Fragen, deren erneute Behandlung nicht für erforderlich gehalten wird, sei auf zwei frühere Aufsätze verwiesen: Fürst, G./Deneffe, P. „Internationaler Vergleich der Preise für die Lebenshaltung“, WiSta 1954/11, und Günter, H. „Zur Berechnungsmethode und Aussagebedeutung der internationalen Kaufkraftvergleiche des Statistischen Bundesamtes“, WiSta 1961/8.

wird. Da sich die Warenlieferungen zwischen zwei Ländern aber eher nach Unterschieden zwischen den Erzeuger- oder Großhandelspreisen als nach Unterschieden zwischen den Verbraucherpreisen richten und da zwischen den Erzeuger- oder Großhandelspreisen zweier Länder andere Unterschiede bestehen können als zwischen den entsprechenden Verbraucherpreisen, erscheint selbst in bezug auf die an sich plausible Feststellung — daß ein intensiver internationaler Warenaustausch in Richtung auf einen Ausgleich der Unterschiede in den Verbraucherpreisrelationen zwischen den betreffenden Ländern tendiert — ein gewisser Vorbehalt am Platze.

Tabelle 1 zeigt am Beispiel des Länderpaares Niederlande/ Bundesrepublik Deutschland die Streuung der Preisrelationen für verschiedene Güter im Vergleich zur Streuung der Preis- meßzahlen des deutschen Verbraucherpreisindex für mittlere Arbeitnehmerhaushalte auf Basis 1962, gemessen jeweils am prozentualen Abstand der Quartile vom Median.

Tabelle 1: Beispiel für die Streuung internationaler Verbraucherpreisrelationen im Vergleich zur Streuung von Verbraucherpreis- meßzahlen innerhalb eines Landes

Merkmal	Verbraucherpreis- relationen für die Bundesrepublik Deutschland im Vergleich zu den Niederlanden (nach Umrechnung über den Devisenkurs) Niederlande = 100	Verbraucherpreis- meßzahlen aus dem deutschen Preisindex für die Lebenshaltung mittlerer Arbeit- nehmerhaushalte 1962 = 100
Gewogener arith. Durchschnitt . . . .	120,9	115,7
Median . . . . .	109,1	111,0
Oberes Quartil . . . . .	134,5	118,7
Abweichung vom Median in % . . . . .	+ 23,3	+ 6,9
Unteres Quartil . . . . .	93,6	104,2
Abweichung vom Median in % . . . . .	— 14,2	— 6,1
Anzahl der verschiedenen Waren und Leistungen . . . . .	452	453

Die Tatsache, daß die internationalen Preisrelationen relativ stark streuen, ist vor allem für die Beurteilung der Zahl der Relationen wichtig, die bei einer Verbraucher- geldparität verwendet werden. Aus dem Vergleich der Streuung von internationalen Verbraucherpreisrelationen und (nationalen) Verbraucherpreis- meßzahlen müßte man, entsprechend den Regeln der Stichprobentheorie, schließen, daß eine Verbraucher- geldparität, wenn sie genauso zuverlässig sein soll wie ein Verbraucherpreisindex, mehr verschiedene Güter berücksichtigen müßte als dieser. Soll eine Verbraucher- geldparität zwischen Deutschland und einem Land in den Exoten mit andersartigen Wirtschafts- und Lebensverhältnissen berechnet werden — für welchen Fall eine besonders starke Streuung der Verbraucherpreisrelationen zu erwarten ist —, so müßte grundsätzlich sogar eine sehr viel größere Zahl verschiedener Waren und Leistungen vorgesehen werden. In der Praxis wird diese Forderung allerdings auf die Schwierigkeit der Beschaffung eines entsprechend umfangreichen Preismaterials, das für diesen Zweck auch geeignet ist, stoßen.

Von Bedeutung ist das Ausmaß der Streuung ferner für die Frage der Auswirkung einer unterschiedlichen Gewichtung der Preisrelationen auf die Höhe des Rechenergebnisses, also der Verbraucher- geldparität. Die Wägungszahl eines einzelnen Gutes,

$$\frac{P_A \cdot Q_A}{\sum P_A \cdot Q_A}$$

in der angegebenen Formel, entstammt den statistischen Nach- weisungen über die Verbrauchsausgaben eines bestimmten Haushaltstyps. Das gilt auch für die Wägungszahlen, die bei der laufenden Berechnung des deutschen Preisindex für die Lebenshaltung mittlerer Arbeitnehmerhaushalte mit zwei Kindern verwendet werden. Wenn man aber die Ergebnisse dieses Index mit den Ergebnissen des Index für Renten- und Sozialhilfeempfängerhaushalte sowie des Index für die einfache Lebenshaltung eines Kindes vergleicht, so stellt

man nur relativ geringe Unterschiede fest, obwohl es sich doch um Haushalte grundverschiedener Art handelt. Während der Arbeitnehmerindex im Jahresdurchschnitt 1967 bei 114,4 (1962 = 100) lag, hatten der Rentenindex und der Kinderindex einen Stand von 116,8 bzw. 114,2. Wurde man für alle drei Haushaltstypen auch besondere Verbraucher- geldparitäten berechnen können, so wurde man wegen der größeren Streuung der Preisrelationen im Vergleich zu den Preis- meßzahlen der Indexberechnung in den meisten Fällen, d. h. bei den meisten Vergleichsländern, Ergebnisse erhalten, die erheblich stärker voneinander abweichen. Dieser Unter- schied zwischen Verbraucher- geldparitäten und Verbraucher- preisindizes ist vor allem für die Benutzer wichtig. Während man einen Verbraucherpreisindex, der sich auf eine eng um- grenzte Bevölkerungsgruppe bezieht, auch noch als für sozio- ökonomisch benachbarte Haushaltstypen zutreffend ansehen darf, kann die Übertragung einer Verbraucher- geldparität auf andere Haushalte als diejenigen, die ihr unmittelbar zu- grunde liegen, nur als eine grobe Behelfslösung gelten.

Für die Beurteilung des Aussagewertes einer Verbraucher- geldparität ist aber nicht nur die Tatsache von Belang, daß es jeweils innerhalb der beiden Vergleichsländer andere Haushalte als diejenigen gibt, auf die sich die Parität bezieht. Es muß auch bedacht werden, daß eine Verbraucher- geldparität auf der Vorstellung basiert, daß der Haushalt, für den sie berechnet wurde, in beiden Vergleichslän- dern die gleiche Struktur der Verbrauchs- ausgaben hat. Es dürfte unbestreitbar sein, daß diese Annahme wenig realistisch ist. Es dürfte kaum jemals den Fall geben, in dem ein Haushalt von dem Land A in das Land B auswandert und dort den gleichen „Warenkorb“ wie vorher im Land A kauft. Er wird sich im Laufe der Zeit den Verbrauchsverhältnissen im Land B anpassen, vielleicht erst relativ spät und auf einigen Gebieten der Lebenshaltung, bei einzelnen Gütergruppen wahrscheinlich nie. Die Ver- braucher- geldparität für das Land B im Vergleich zu dem Land A aufgrund eines „Warenkorbes“ des Landes A kann jedenfalls nicht als eine realistische Größe gelten. Sie ist vielmehr nur ein Grenzwert für einen Bereich, der auf der anderen Seite noch durch einen anderen Grenzwert abgesteckt werden sollte. Es ist dies eine Verbraucher- geldparität für das Land B im Vergleich zum Land A aufgrund eines „Waren- korbes“ des Landes B. Es handelt sich um das Gegenstück zu der ersten Berechnung, das nur für den — ebenso unwahr- scheinlichen — Fall zutrifft, daß ein Haushaltstyp in den beiden Vergleichsländern nach den Konsumgewohnheiten des Landes B lebt. Nach der ersten Berechnung (mit dem „Waren- korb“ des Landes A) erscheint das Land B im Vergleich zu A relativ teuer, nach der zweiten Berechnung (mit dem „Waren- korb“ des Landes B) relativ billig. Für viele praktische Fälle dürfte ein Wert, der dazwischen liegt, der Wirklichkeit am nächsten kommen. Aus diesem Grund berechnet das Sta- tistische Bundesamt nach wie vor einen Mittelwert (einfacher arithmetischer Durchschnitt) aus der nach einem deutschen Ausgabenschema und der nach einem ausländischen Aus- gabenschema aufgestellten Parität.

Dieser Mittelwert ist allerdings nur dann eine sinnvolle Größe, wenn die beiden „Warenkörbe“ möglichst dem glei- chen Lebensstandard entsprechen. Sie sollten im Idealfall nur insofern differieren, als sie landeseigentümliche Besonder- heiten in den Verbrauchsgewohnheiten zum Ausdruck brin- gen. Jedenfalls genügt es nicht, daß sich die nationalen Statistiken (Wirtschaftsrechnungen, Indexschemata), aus de- nen die beiden „Warenkörbe“ abgeleitet wurden, auf gleich oder ähnlich be- zeich- nete Bevölkerungsgruppen bezie- hen. Zwischen den „mittleren Arbeitnehmerhaushalten“ eines modernen Industriestaates und den „mittleren Arbeitneh- merhaushalten“ eines afrikanischen oder asiatischen Entwick- lungslandes können so große Unterschiede im Lebensstan- dard bestehen, daß ein Mittelwert aus zwei entsprechenden Paritäten kaum einen praktischen Aussagewert haben würde. Im übrigen darf der „Warenkorb“ des einen Vergleichslandes im Vergleich zu den Verbrauchsgewohnheiten des anderen auch nicht in zu starkem Maße fremdartig sein; andernfalls

wäre es ja nicht möglich, in beiden Ländern für beide Warenkörbe ausreichende Preisangaben zu erhalten.

Daß die einer Verbrauchergeldparität zugrunde liegende Unterstellung gleicher „Warenkörbe“ für zwei verschiedene Länder mit der Wirklichkeit normalerweise nicht vereinbar ist, bedeutet eine weitere Besonderheit dieses statistischen Meßinstruments im Vergleich zu einem Preisindex. Zwar handelt es sich nicht um einen grundsätzlichen Unterschied, denn auch ein Preisindex stellt mit der Annahme eines (zeitlich) unveränderten „Warenkorbes“ eine Modellrechnung dar; auf dem Gebiete der Indexberechnung hat man aber mit der Möglichkeit, den „Warenkorb“ nur jeweils eine kurze Zeit beizubehalten und ihn dann immer wieder den veränderten Verbrauchsverhältnissen anzupassen, ein Mittel an der Hand, die Abweichung von der Wirklichkeit in dieser Hinsicht auf ein Minimum zu reduzieren.

Was den Preisvergleich im einzelnen, die Gegenüberstellung eines ausländischen mit dem entsprechenden inländischen Verbraucherpreis anbelangt, so steht das Statistische Bundesamt jedoch nach wie vor auf dem Standpunkt, daß hierfür die gleichen Grundsätze wie für den Zeitvergleich gelten müssen. Hier wie da hat die Preisstatistik prinzipiell den reinen Preisvergleich anzustreben. Die zu ermittelnden Preisunterschiede — gleichgültig, ob es sich um zeitliche oder räumliche Unterschiede handelt — dürfen grundsätzlich keine anderen Unterschiede enthalten. Das bedeutet, daß nur Güter gleicher Menge und gleicher Qualität einander gegenübergestellt werden dürfen. Der Gegenwert, den der Käufer für die beiden miteinander zu vergleichenden Preise erhält, muß der gleiche sein. Zu dem Gegenwert, z. B. beim Kauf eines Anzuges in einem Bekleidungsgeschäft, gehört aber mehr als nur der Anzug selbst; mit dem Anzugpreis bezahlt der Kunde auch die zusätzlichen Leistungen, die darin bestehen, daß der Verkäufer ein umfangreiches Sortiment bereitstellt, das dem Kunden eine echte Auswahl ermöglicht, daß dieser fachkundig beraten wird, daß er kleinere Änderungen unentgeltlich oder zu einem geringen Aufpreis verlangen kann usw. Entsprechendes gilt auch für die meisten anderen Verbrauchsgüter. Hieraus folgt für den Preisstatistiker, daß er nicht nur an die Übereinstimmung der Wareneigenschaften zwischen den Vergleichszeitpunkten oder den Vergleichsländern denken muß, sondern daß er auch darauf zu achten hat, daß die betreffenden Geschäfte der gleichen Güteklasse angehören. Auf dem Gebiete des zeitlichen Preisvergleichs ist diese Forderung eine Selbstverständlichkeit geworden. Der gewissenhafte Statistiker wird sogar in jedem Fall, in dem ein neu ausgewähltes Geschäft an die Stelle einer bisherigen Berichtsfirma tritt, den dadurch möglicherweise entstehenden Bruch im Verlauf der Preisreihe durch „Verkettung“ ausschalten — also auch dann, wenn beide Geschäfte der gleichen Güteklasse angehören. Es ist nicht einzusehen, warum beim internationalen Verbraucherpreisvergleich nur Art und Menge des betreffenden Gutes und nicht auch die Art des verkaufenden Geschäfts berücksichtigt werden sollen. Daß sich auf dem Gebiet des internationalen Vergleichs dabei zumeist größere Schwierigkeiten als beim Zeitvergleich ergeben, ist eine Frage, die — getrennt von den Überlegungen über die anzuwendenden Grundsätze — zusammen mit den anderen die praktische Erhebungsarbeit betreffenden Fragen zu behandeln wäre.

## 2. Zur praktischen Durchführung des internationalen Vergleichs von Verbraucherpreisen für einzelne Güter

Beim zeitlichen Preisvergleich muß der Statistiker zwar auch besondere Vorsorge dafür treffen, daß sich die für zwei Zeitpunkte ermittelten Preise auf die gleiche Quantität und Qualität des betreffenden Gutes, auf die gleiche Art des Geschäftes, auf gleiche Handelsbedingungen usw. beziehen — kurz, daß die beiden Preise wirklich vergleichbar sind. Dabei erweist sich aber ein Tatbestand als eine ganz wesentliche Erleichterung: Es handelt sich in der Regel um dieselbe Berichtsstelle, die dem Statistiker beide Preise nennt und die im allgemeinen die Möglichkeit hat, dabei für deren Ver-

gleichbarkeit zu sorgen. Vorausgesetzt, daß das befragte Unternehmen Bereitwilligkeit zeigt und eine fachkundige Kraft mit der Auskunftserteilung beauftragt, ist es nicht nur zulässig, sondern der Sache sogar förderlich, wenn sich die Erhebungsbehörde der Mitarbeit des Unternehmens bedient, ihm z. B. für die betreffende Ware oder Leistung nur eine grobe Bezeichnung vorgibt und es ihm überläßt, innerhalb dieser Beschreibung diejenige Ausführung, Qualitätsstufe, Abmessung usw. selbst auszuwählen und für die nächsten Erhebungstermine beizubehalten, die bei ihm die größte Umsatzbedeutung hat. Der Statistiker hat dann die Gewähr, daß die Preisveränderungszahl, die sich für diese Berichtsstelle ergibt, nicht nur richtig, sondern zugleich auch repräsentativ ist, daß diese Zahl nicht nur rechnerisch stimmt, sondern auch als realistisch angesehen werden kann.

Der mit einem internationalen Preisvergleich befaßte Statistiker befindet sich dagegen in einer ganz anderen Lage. Abgesehen von den wenigen Fällen, in denen ein Unternehmen mit internationaler Geschäftstätigkeit und zentraler Preisfestsetzung tatsächlich für mehrere Länder für gleiche Artikel zuverlässige international vergleichbare Preise nennen kann (z. B. auf dem Gebiete der Kraftfahrzeugvermietung, des Vertriebes von Zeitschriften), muß er selbst für die erforderliche Übereinstimmung der Qualität, Quantität usw. des betreffenden Gutes sorgen. Dabei können ihm auch die einschlägigen preisstatistischen Veröffentlichungen des anderen Vergleichslandes wenig helfen. Fast in allen Ländern dient die Preisstatistik nur dem Nachweis der zeitlichen Veränderungen. Absolute Verbraucherpreise fallen dabei zumeist nur als ein Nebenprodukt an und können, da die Berichtstellenauswahl und die Fragestellung nicht auf die Darstellung der absoluten Preishöhe abgestellt sind, im allgemeinen nicht als ausreichend repräsentativ gelten. Deshalb unterlassen es viele Statistische Ämter, absolute Verbraucherpreise zu publizieren — darunter selbst Ämter mit Tradition und internationalem Ansehen auf dem preisstatistischen Gebiet. Soweit aber die amtliche Statistik des Auslandes Verbraucherpreise in absoluter Höhe laufend mitteilt, fehlen diesen im allgemeinen detaillierte Beschreibungen, wie sie zur genauen Identifizierung der betreffenden Waren und Leistungen erforderlich sind. Hinweise auf die Art der Geschäfte finden sich fast nie. Wer einen zuverlässigen internationalen Preisvergleich durchführen will, könnte deshalb in der Regel nur diejenigen veröffentlichten Preisangaben des Auslandes verwenden, die sich auf Waren und Leistungen beziehen, bei denen es nach allgemeiner Kenntnis keine oder nur geringfügige Differenzierungen nach Menge, Qualität usw. gibt und bei denen Unterschiede in der Güteklasse der Geschäfte unerheblich sind. Dies gilt aber nur für sehr wenige Artikel. Selbst „einfache“ Grundnahrungsmittel wie Milch, Butter, Brot, Salz werden in wirtschaftlich fortgeschrittenen Ländern in mehreren Qualitätsstufen, zum Teil mit einer ganzen Vielfalt weiterer Nuancierungen, angeboten, mit Preisdifferenzen zwischen der einfachsten und der besten Ausführung von 100 % und mehr. Sogar elektrischer Strom, Gas und Leitungswasser sind nicht in allen Ländern das gleiche. Der Strom kann starken Schwankungen unterliegen, die zu einem frühen Verschleiß der damit betriebenen Geräte führen; beim Gas gibt es Unterschiede in der Heizkraft, und Leitungswasser ist nur in den wenigsten Ländern geschmacklich einwandfrei, in manchen ist der Chlorgehalt zu hoch und in einigen Ländern ist es ungekocht und ungefiltert gar nicht zu genießen.

Das Statistische Bundesamt hat deshalb schon bei seinen früheren Kaufkraftberechnungen im allgemeinen nur zu einem geringen Teil das von der amtlichen Preisstatistik veröffentlichte ausländische Preismaterial verwendet. In zunehmendem Maße wurden Statistische Ämter des Auslandes und andere Stellen, darunter deutsche Auslandsvertretungen sowie auch Privatpersonen, gebeten, Preisermittlungen speziell für die internationalen Vergleiche des Statistischen Bundesamtes anzustellen. Hierfür erhielten diese Stellen Fragebogen mit einer näheren Beschreibung der Waren und Leistungen, für die Preisangaben erbeten wurden. Außerdem wurde nach-

drücklich darauf hingewiesen, daß in allen Fällen, in denen die im Ausland vorgefundenen Artikel in ihrer Art von dem Fragebogenvordruck abweichen, hierüber ausführliche Erläuterungen zu geben sind, so daß das Statistische Bundesamt die Möglichkeit hat, anstelle des ursprünglich vorgesehenen deutschen Vergleichspreises einen neuen, der im Ausland tatsächlich ausgewählten Ware oder Leistung genau entsprechenden Preis zu erheben. Außerdem ist die mit den Preisermittlungen im Ausland betraute Stelle gehalten, die Geschäfte, aus denen die Preisangaben stammen, nach Art und Güte zu klassifizieren.

Die Erfahrungen mit diesem Verfahren haben gezeigt, daß es sich hierbei zwar um eine Verbesserung gegenüber der Verwendung von Ergebnissen handelt, die für Zwecke des zeitlichen Preisvergleichs in einzelnen Ländern gewonnen worden waren, daß aber eine dem Wesen des internationalen Vergleichs wirklich angemessene Methode der Beschaffung des Preismaterials damit doch noch nicht gefunden ist. Die getrennte Ermittlung von Preisen, durch zwei verschiedene Stellen, für Güter, die in jeder Hinsicht einander möglichst genau entsprechen sollen, bietet auch bei noch so gründlicher gegenseitiger Unterrichtung nicht die Gewähr dafür, daß die von der einen Stelle ermittelten Preise mit den Untersuchungsergebnissen der anderen Stelle wirklich vergleichbar sind. Dies läßt sich vielmehr — in weitest möglicher Annäherung — nur dadurch erreichen, daß dieselben Personen, die die ausländischen Preise gesammelt haben, auch die deutschen Vergleichspreise ermitteln. Wer im Lande A die im „Warenkorb“ enthaltenen Güter und die Geschäfte, in denen sie verkauft werden, in Augenschein genommen hat, dürfte am ehesten imstande sein, vergleichbare Geschäfte und Güter im Lande B zu finden.

Wenn es, wie ausgeführt wurde, so entscheidend auf die genaue Feststellung der Güterqualitäten ankommt, wird selbstverständlich die bloße Inaugenscheinnahme nicht genügen. Bei einer Reihe von Waren, z. B. bei Textilien, wird man sich anders als an Hand von Warenproben gar nicht darüber vergewissern können, daß die Qualitäten übereinstimmen. In den meisten Fällen müssen die Geschäftsinhaber oder Verkaufsleiter nach weiteren Details befragt werden. Bei technischen Geräten wird man Herstellerkataloge, Prospekte usw. einsehen müssen, wenn man alle wesentlichen Einzelheiten erfahren will. Da Nahrungsmittel vom Käufer nicht zuletzt nach dem Geschmack bewertet werden, sind zusätzlich zu den üblichen Aufzeichnungen über die verschiedenen Qualitätsmerkmale vielfach auch Kostproben erforderlich. Auch die Mengen (Gewicht, Größe) sind nicht bei allen Waren, bei denen sie wichtig sind, auf den ersten Blick erkennbar, sondern müssen festgestellt oder nachgeprüft werden.

Manche Schwierigkeiten des Qualitätsvergleichs können dadurch vermieden werden, daß man von den im „Warenkorb“ enthaltenen Artikeln eine Ausführung auswählt, die mit einem kurzen Begriff eindeutig bestimmt ist, so daß man sich weitere Ermittlungen über die verschiedenen Eigenschaften sparen kann. Hierfür bieten sich vor allem die international bekannten Herstellermarken an. Von dieser Möglichkeit sollte man auch viel Gebrauch machen. Es muß aber in jedem Einzelfall genau geprüft werden, ob die betreffende Marke in beiden Ländern auch ausreichend gängig ist, denn andernfalls könnte der Vorteil, einen zuverlässigen Qualitätsvergleich erreicht zu haben, dadurch entwertet werden, daß die Preisrelation für den betreffenden Artikel unrealistisch ist, weil die ausgewählte Marke in dem einen Land, z. B. dem Land B, wenig vorkommt und deshalb einen abnorm hohen Preis hat. Unter Umständen könnte dieser Mangel allerdings dadurch wettgemacht werden, daß man unter derselben Position eine weitere Marke in den Vergleich aufnimmt, die — umgekehrt — nicht im Lande A, sondern nur im Land B allgemein gängig ist. Ob sich die damit begangenen beiden „Fehler“ allerdings wirklich ausgleichen, kann nicht als sicher gelten. Der mit internationalen Vergleichen beauftragte Preisermittler sollte

deshalb im Prinzip um Preisrelationen bemüht sein, die sich in beiden Vergleichsländern auf gängige Ausführungen beziehen. Hier wird ein weiterer Unterschied zum zeitlichen Preisvergleich deutlich. Während bei der Ermittlung zeitlicher Preisunterschiede die Frage nach der Umsatzbedeutung der nachgewiesenen Waren und Leistungen nicht laufend, sondern nur in größeren Zeitabständen geprüft zu werden braucht und dann festgestellte Änderungen in der Umsatzbedeutung durch ein relativ einfaches Mittel, nämlich durch „Verkettung“, berücksichtigt werden können, muß man bei Erhebungen für den internationalen Vergleich gleichzeitig mit der Ermittlung jedes einzelnen Preises auch sicherstellen, daß die ausgewählte Qualität auch ausreichend gängig ist.

Für einen Bestandteil der „Warenkörbe“, die das Statistische Bundesamt bei seinen Kaufkraftberechnungen bisher verwendet hat, ist es aber auch durch Erhebungen, die von denselben Personen in beiden Vergleichsländern durchgeführt werden, in aller Regel nicht möglich, zuverlässig vergleichbare und zugleich ausreichend repräsentative Preise zu erhalten: für die Position **Wohnungsmieten**. Ein Beauftragter des Statistischen Bundesamtes, der im Ausland Preise ermittelt, hat im allgemeinen nicht die Möglichkeit, eine größere Zahl von Wohnungen zu besichtigen, um sich über ihre Qualität, Ausstattung usw. zu unterrichten. Er wird oft sogar schon auf Schwierigkeiten stoßen, wenn er nur den Mietpreis erfahren will. Er könnte zwar in manchen Ländern Zeitungsangebote von Mietwohnungen auswerten, würde dabei aber sicherlich nicht zu zuverlässigen Ergebnissen gelangen, denn solche Annoncen vermitteln nicht immer ein objektives Bild über Lage und Art der Wohnung. Außerdem haben die zur Vermietung angebotenen bzw. von neuen Mietern nachgefragten Wohnungen zumeist ein anderes Mietenniveau als die bereits belegten Mietwohnungen. Auch die amtliche Verbraucherpreisstatistik kann in den meisten Ländern nicht helfen. Die für den nationalen Verbraucherpreisindex ermittelten Wohnungsmieten sind für einen Vergleich der absoluten Miethöhe nur in seltenen Fällen zu verwenden. Auch die laufende Mietenstatistik in der Bundesrepublik ist hierfür nicht geeignet. Oft beziehen sich die im Ausland statistisch nachgewiesenen Mieten auf Wohnungen, die nach Art und Größe für die der Verbrauchergeldparität zugrunde liegenden Haushalte nicht in Frage kommen und für die es in der Bundesrepublik gar keine Vergleichsmöglichkeiten gibt. Die Behelfslösungen, die das Statistische Bundesamt bei seinen früheren Berechnungen gefunden hat, müssen allgemein als unsicher gelten. Sie können um so weniger befriedigen, als der mögliche Fehler wegen des relativ großen Anteils der Wohnungsmiete am gesamten „Warenkorb“ das Gesamtergebnis stärker beeinträchtigt haben kann.

## II. Neuberechnung von Verbrauchergeldparitäten zwischen der Bundesrepublik Deutschland und 9 Ländern

### 1. Änderungen gegenüber der bisherigen Berechnung und Darstellung

Aufgrund der dargelegten theoretischen Überlegungen und praktischen Erfahrungen hat das Statistische Bundesamt mit der Wiederaufnahme der Berechnung von Verbrauchergeldparitäten für mittlere Arbeitnehmerhaushalte einige Neuerungen eingeführt, die auch für künftige Neuberechnungen gelten sollen.

- a) Wegen der relativ starken Streuung internationaler Preisrelationen werden in die Berechnung von Verbrauchergeldparitäten wesentlich mehr Waren und Leistungen einbezogen als bisher. Reicht das verfügbare Preismaterial nicht aus, um mindestens 300 verschiedene Güter berücksichtigen zu können, so sollte die Berechnung unterbleiben.

Während sich die bisher vom Statistischen Bundesamt für die Nachkriegszeit ermittelten und fortgerechneten Verbrauchergeldparitäten im Durchschnitt auf nur 221

Waren und Leistungen bezogen, wurden für die 9 Neuberechnungen durchschnittlich 466 Preisrelationen gebildet.

b) Bisher wurden die für ansässige mittlere Arbeitnehmerhaushalte berechneten Verbrauchergeldparitäten des Statistischen Bundesamtes von den Benutzern häufig auch auf andere Verbrauchssituationen angewandt. Wegen der relativ starken Streuung der einzelnen Preisrelationen erschien es schon nicht unbedenklich, wenn diese Paritäten auf Haushalte mit höherem Einkommen oder auf Fursorgefälle oder auf die einfache Lebenshaltung eines Kindes übertragen wurden. Als völlig unzulässig mußte es aber bezeichnet werden, wenn versucht wurde, an Hand dieser Paritäten den Kaufkraftverlust oder -gewinn abzuschätzen, den Touristen oder Geschäftsleute bei nur vorübergehendem Aufenthalt im Ausland empfinden. Offensichtlich besteht aber hier ein echtes Informationsbedürfnis. Das Statistische Bundesamt hat daher die Absicht, in Kürze zusätzlich zu den bisherigen Paritäten auch besondere „Reisegeldparitäten“, zumindest für die wichtigsten europäischen Urlaubsländer, zu berechnen.

c) Um sicherzustellen, daß die aus den Verbrauchergeldparitäten nach deutschem und nach ausländischem „Warenkorb“ gebildeten Mittelwerte eine realistische Aussage bieten, soll eine solche — an sich wünschenswerte — Doppelrechnung nur dann erfolgen, wenn die beiden „Warenkörbe“ nach dem reflektierten Lebensstandard nicht zu stark voneinander abweichen.

d) Grundsätzlich sollten internationale Vergleiche von Verbraucherpreisen nur noch für solche Länder durchgeführt werden, für die Preismaterial vorliegt bzw. beschafft werden kann, das speziell für den Zweck des internationalen Vergleichs von Personen erhoben worden ist, die auch die entsprechenden deutschen Preise ermittelt haben. Um eine möglichst große Zahl von Preisrelationen zu erreichen, können allerdings weitere, aus anderen Quellen stammende Preise hinzugenommen werden. Dies erscheint insofern vertretbar, als die erwähnten Personen imstande sein dürften, auch diese anderen Preise in bezug auf ihre Vergleichbarkeit zu beurteilen.

Auf Erhebungen durch dieselben Personen in beiden Vergleichsfällen soll nur im Ausnahmefall verzichtet werden, z.B. wenn es sich um Vergleiche mit einem kleineren Nachbarland handelt, dessen Verbrauchsgüterangebot dem deutschen weitgehend entspricht und für das ausreichend erläutertes Preismaterial zur Verfügung steht.

Unter den 9 Ländern befindet sich eines (die Schweiz), bei dem es sich um einen solchen Ausnahmefall handelt. Für die anderen 8 Länder wurden größtenteils Preisrelationen aufgrund von Erhebungen gebildet, die das Statistische Bundesamt selbst durchgeführt hatte.

e) Da es im Ausland kaum statistische Unterlagen gibt, die einen zuverlässigen Vergleich mit den Wohnungsmieten in der Bundesrepublik ermöglichen, und da es angesichts des zumeist stark differenzierten nationalen Mietgefüges nicht vertretbar erscheint, Behelfslösungen aufgrund weniger Einzelmieten zu suchen, wird das Statistische Bundesamt neue Verbrauchergeldparitäten nur noch ohne Wohnung berechnen. Dem Benutzer dürfte mehr gedient sein, wenn ihm eine weitgehend zuverlässige Zahl geboten wird, die sich auf die Verbrauchsausgaben ohne Wohnung bezieht, als wenn ihm eine Zahl an die Hand gegeben wird, die zwar die gesamten Verbrauchsausgaben zum Gegenstand hat, wegen des Einflusses einer fragwürdigen Mietenrelation aber insgesamt als unsicher gelten muß. Im ersteren Falle kann sich der Benutzer oft selbst helfen, im anderen Falle jedoch nicht. Er kann der Parität ohne Wohnung die

ihm oftmals bekannte für ihn in Frage kommende Mietenrelation verhältnismäßig leicht hinzurechnen. Es ist aber nicht möglich, einen in seiner Höhe unbestimmbaren Fehler herauszurechnen. Aus den Anfragen, die das Statistische Bundesamt nach den Ergebnissen seiner Kaufkraftberechnungen bisher erhalten hat, ist im übrigen bekannt, daß vielfach nur die Parität ohne Wohnung interessiert. Es handelt sich z. B. um Unternehmen, die Mitarbeiter ins Ausland entsenden, dort auch für deren Unterkunft sorgen und nun wissen wollen, wie hoch ein kaufkraftgleiches Gehalt zur Bestreitung der übrigen Lebenshaltungsausgaben sein soll.

Im übrigen ist zu bedenken, daß der hypothetische Charakter einer Verbrauchergeldparität, der in der Annahme eines unveränderten „Warenkorbes“ für zwei verschiedene Länder besteht und der manchmal als Widerspruch zur Wirklichkeit empfunden wird, durch die Einbeziehung einer Relation für Wohnungsmieten noch verstärkt wird. Wie bei allen anderen Positionen muß auch bei der Wohnungsmiete eine genaue Übereinstimmung von Qualität und Quantität auf den beiden Seiten des Vergleichs angestrebt werden. Während es aber bei den meisten anderen Positionen durchaus denkbar ist, daß z. B. ein Haushalt nach der Auswanderung ins Ausland dort ähnliche Güter in ähnlichen Mengen verbraucht wie in der Heimat, muß das Entsprechende für die Wohnung als höchst unwahrscheinlich angesehen werden. In manchen Fällen muß der betreffende Haushalt im Aufnahmeland eine viel größere Wohnung, vielleicht ein ganzes Haus mieten (z. B. in den Tropen), oder er ist umgekehrt gezwungen, sich mit einer kleineren und bescheideneren Wohnung zu begnügen. Sehr häufig hatte er in der Heimat eine Wohnung bestimmten Typs mit relativ niedriger Miete inne, während er im Ausland auf den freien Wohnungsmarkt mit hohen Mieten für eine ganz andere Art von Wohnung angewiesen ist. In all diesen Fällen würde die Herausnahme des Mietenbestandteils aus der Verbrauchergeldparität deren Aussagewert nicht nur nicht schmälern, sondern sogar verbessern.

Außerdem sind für alle Neuberechnungen zwei Verbesserungen in der Art der Darstellung der Ergebnisse vorgesehen.

f) Entsprechend der auch sonst bei den Statistiken des Privaten Verbrauchs seit Jahren angewandten Systematik sollen die neuen Verbrauchergeldparitäten nicht mehr nach „Bedarfsgruppen“, sondern nach den Hauptgruppen des „Güterverzeichnisses für den Privaten Verbrauch“ gegliedert werden.

g) Bisher wurden die Namen der Länder, für die Verbrauchergeldparitäten veröffentlicht wurden, nur dann mit einem einschränkenden Zusatz versehen, wenn sich die auf der ausländischen Seite verwendeten Preisangaben nur auf eine Stadt, zumeist die Hauptstadt, bezogen. Um den Eindruck zu vermeiden, als würden in den anderen Fällen das ausländische Preismaterial und damit die Verbrauchergeldparität für das gesamte Land gelten, sollen künftig alle Länderbezeichnungen entsprechende Hinweise erhalten.

## 2. Ergebnisse

Bei den ersten 9 Neuberechnungen wurde für die Verbrauchergeldparität nach deutschen Verbrauchsverhältnissen ein „Warenkorb“ aufgrund der Ergebnisse 1965 der laufenden Statistik der Wirtschaftsrechnungen von 4-Personen-Arbeitnehmerhaushalten mit mittlerem Einkommen aufgestellt. Es handelt sich um ansässige Familienhaushalte; zwei der vier Haushaltsmitglieder sind Kinder. Unmittelbar gelten die neuen Ergebnisse also nur für Haushalte dieser Art.

Nur bei zwei der Neuberechnungen erschien es vertretbar, auch eine Parität nach ausländischen Verhältnissen und einen

Tabelle 2: Neuberechnung von Verbrauchergeldparitäten (ohne Wohnung)

Vergleichsland	Monat der Neuberechnung	Verbrauchergeldparität			Devisenkurs	Abweichung der Verbrauchergeldparität vom Devisenkurs		
		deutscher	auslan- discher	Mittel- wert		deutscher	auslan- discher	Mittel- wert
		„Warenkorb“ 1 ausländische Währungseinheit = ... DM				„Warenkorb“ 100		
Niederlande (ausgewählte Städte) . . . .	April 1967	1,1992	1,3327	1,2659	1 hfl = 1,100 DM	+ 9,0	+ 21,2	15,1
Schweiz (Bern) . . . . .	Nov. 1964	0,8221	0,8829	0,8525	1 sfr = 0,92154 DM	— 10,8	— 4,2	— 7,5
Portugal (Lissabon) . . . . .	Dez. 1966	0,1439	.	.	1 Esc = 0,13826 DM	+ 4,1	.	.
Spanien (Madrid, Barcelona, Bilbao) . . . .	Dez. 1966	0,0667	.	.	1 Pta = 0,06632 DM	+ 0,6	.	.
Argentinien (Buenos Aires) . . . . .	April 1966	0,0200	.	.	1 arg \$ = 0,0213 DM	— 6,1	.	.
Brasilien (Rio de Janeiro) . . . . .	April 1966	0,0019	.	.	1 Cr \$ = 0,0018 DM	— 4,0	.	.
Chile (Santiago) . . . . .	Mai 1966	0,8165	.	.	1 E° = 0,6100 DM <sup>1)</sup>	+ 33,9	.	.
Athiopien (Addis Abeba) . . . . .	Febr. 1965	1,2089	.	.	1 ath \$ = 1,5900 DM	— 24,0	.	.
Ghana (Accra) . . . . .	Nov. 1967	0,0303	.	.	1 N C = 0,0392 DM	— 22,7	.	.

<sup>1)</sup> New Yorker Notierung.

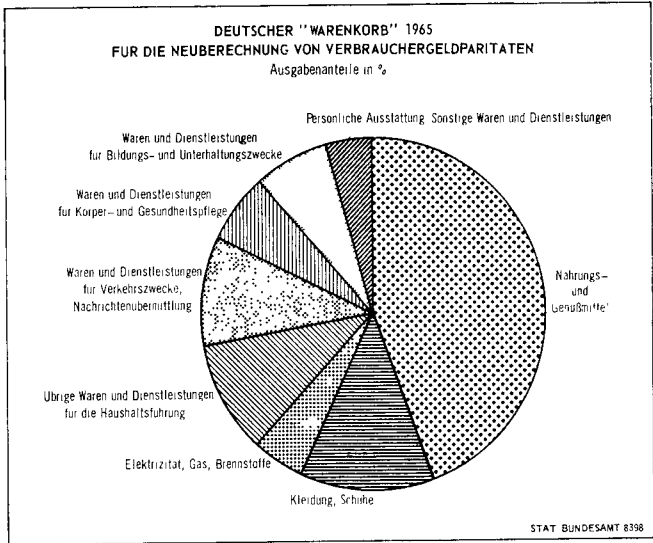

Mittelwert aus beiden Paritäten zu bilden (Niederlande und Schweiz). Ausgangsmaterial für den niederländischen „Warenkorb“ war das Wägungsschema des derzeitigen amtlichen Verbraucherpreisindex für die Niederlande, das seinerseits auf Budgetuntersuchungen bei privaten Haushalten zurückgeht. Bei der Aufstellung des schweizer „Warenkorbes“ wurden die Ergebnisse von Wirtschaftsrechnungen unmittelbar verwendet. Sowohl die niederländischen als auch die schweizer Haushalte, die diesen „Warenkörben“ zugrunde liegen, sind mit den Haushalten, auf die sich der deutsche „Warenkorb“ bezieht, gut vergleichbar.

Die Ergebnisse für den Zeitpunkt der Originalberechnung sind der Tabelle 2 zu entnehmen. Die Tabelle 3 zeigt, wie sich diese Ergebnisse durch die Fortrechnung, die an Hand der jeweiligen nationalen Verbraucherpreisindices erfolgt, bis zum letzten nachweisbaren Monat verändert haben. Da die neuen Originalparitäten keine Bestandteile für Wohnungsmieten enthalten, mußten aus den für die Fortrechnung verwendeten Preisindices zunächst die Gruppenindices für

Wohnung eliminiert werden. Liegen für eines der Vergleichslander mehrere Verbraucherpreisindices vor, so wurde für die Fortrechnung derjenige Index ausgewählt, der nach Inhalt und Struktur des Wägungsschemas den für die Originalparitäten ermittelten „Warenkörben“ am nächsten kommt.

Während es sich bei den Ergebnissen für Äthiopien und Ghana um erstmals ermittelte Verbrauchergeldparitäten handelt, liegen für die anderen sieben Länder bereits frühere Berechnungen des Statistischen Bundesamtes vor. Um die neuen Originalzahlen mit den früheren Ergebnissen vergleichen zu können, mußten diese auf den Zeitpunkt der Neuberechnung fortgeschrieben werden. Außerdem war aus den früher ermittelten Paritäten die Mietenrelation herauszurechnen. Die Gegenüberstellung der auf diese Weise vergleichbar gestalteten früheren Ergebnisse mit den neuen Originalzahlen ergab bei der Schweiz (deutscher „Warenkorb“), den Niederlanden, Portugal und Spanien Unterschiede von nicht mehr als 5 %. Differenzen bis zu diesem Ausmaß können im Hinblick darauf, daß von der früheren bis zur neuen Originalberechnung mindestens sieben Jahre, im Falle Spaniens sogar fast 13 Jahre vergangen sind, als geringfügig angesehen werden; über so lange Zeiträume hinweg muß jede Fortrechnung zunehmend unsicher werden. Hinzu kommt, daß die neueren „Warenkörbe“ eine andere Struktur zeigen als die bei den früheren Originalberechnungen verwendeten „Warenkörbe“. Außerdem ist die Zahl der Einzelrelationen stark erhöht worden. So brauchen auch die Unterschiede bei Argentinien und Brasilien, wo die neuen Paritäten um rund 11 % bzw. 9 % über den fortgerechneten alten Paritäten liegen, nicht zu überraschen. Die Differenz bei Chile — die neue Parität hat im Vergleich zur früheren Berechnung einen um rund 25 % niedrigeren Stand — ist allerdings beträchtlich. Eine Übereinstimmung hätte aber auch hier nicht erwartet werden dürfen, denn die Zahl der Preisrelationen ist fast auf das Vierfache gestiegen. Ganze Warengruppen, die bei der Neuberechnung angemessen berücksichtigt werden konnten, waren im alten „Warenkorb“ gar nicht vertreten. Vor allem hat sich ausgewirkt, daß die neue Parität an Hand eines Preismaterials ermittelt werden konnte, das weit überwiegend aus Erhebungen stammt, die speziell für den Nachweis inter-

Tabelle 3: Fortrechnung der neu ermittelten Verbrauchergeldparitäten (ohne Wohnung) — letzter Stand

Vergleichsland	Monat der letzten Fortrechnung	Veränderung des Ver- braucherpreisindex seit der Originalberechnung		Fortgerechnete Verbrauchergeldparität			Devisen- kurs	Abweichung der fortgeschriebenen Verbrauchergeldparität vom Devisenkurs				
		in der Bundes- republik — %—	im Ausland	deutscher „Warenkorb“	auslan- discher „Warenkorb“	Mittel- wert		deutscher „Warenkorb“	auslan- discher „Warenkorb“	Mittel- wert		
		1 ausländische Währungseinheit = ... DM										
Niederlande (ausgewählte Städte) ...	Marz 1968	+ 0,5	+ 0,5	1,1991	1,3326	1,2659	1,1065	+ 8,4	+ 20,4	+ 14,4		
Schweiz (Bern) . . . . .	Marz 1968	+ 0,7	+ 2,3	0,7939	0,8526	0,8233	0,9210	— 13,8	— 7,4	— 10,6		
Portugal (Lissabon) . . . . .	Jan. 1968	+ 1,0	+ 6,3	0,1367	.	.	0,1399	— 2,3	.	.		
Spanien (Madrid, Barcelona, Bilbao) . . . . .	Jan. 1968	+ 1,0	+ 6,6	0,0632	.	.	0,05751	+ 9,9	.	.		
Argentinien (Buenos Aires) . . . . .	Febr. 1968	+ 1,4	— 56,1	0,0130	.	.	0,0114	+ 14,0	.	.		
Brasilien (Rio de Janeiro) . . . . .	Febr. 1968	+ 1,4	+ 46,0	1,3160 <sup>1)</sup>	.	.	1,2461 <sup>1)</sup>	+ 5,6	.	.		
Chile (Santiago) . . . . .	Jan. 1968	— 0,4	+ 36,2	0,6055	.	.	0,6100 <sup>2)</sup>	— 0,7	.	.		
Ghana (Accra) . . . . .	Marz 1968	+ 1,3	+ 0,3	3,0741	.	.	3,9600	— 22,4	.	.		

<sup>1)</sup> Ab Februar 1967 Neuer Cruzeiro (NCr\$); 1 000 Cr\$ = 1 NCr\$. — <sup>2)</sup> New Yorker Notierung.

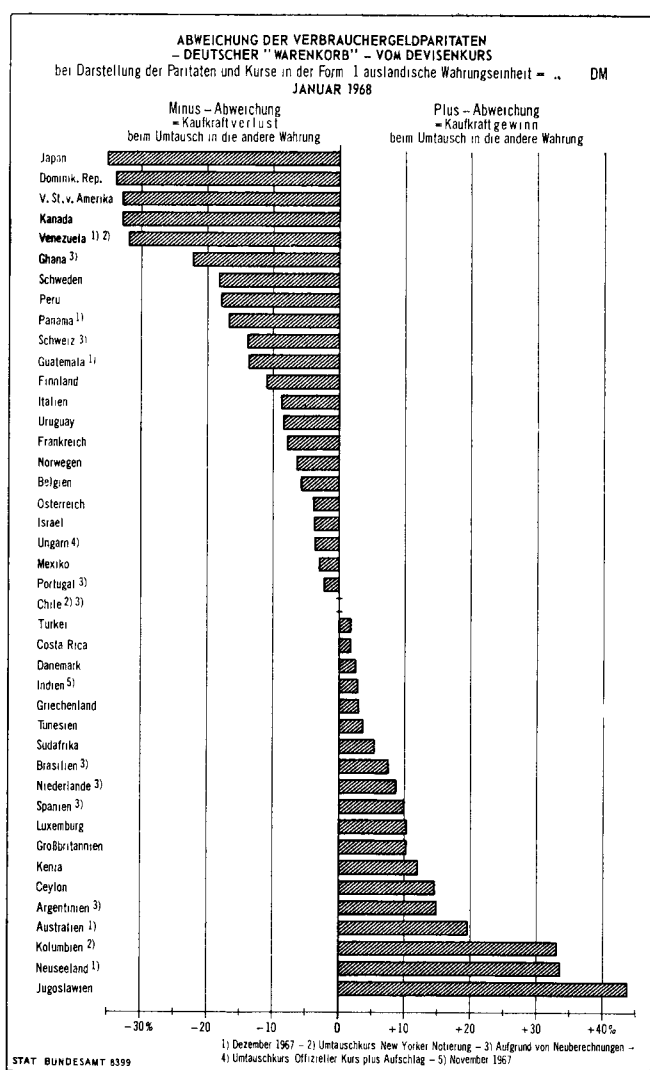

nationaler Preisunterschiede durchgeführt worden waren, wobei sehr viel besser als bei der früheren Berechnung dem Qualitätsniveau der auf beiden Seiten berücksichtigten Waren und Leistungen Rechnung getragen werden konnte. Deshalb sind hier wie bei den anderen Ländern die neuen Verbrauchergeldparitäten als die richtigen Zahlen anzusehen.

### III. Zur Verwendung der Verbrauchergeldparitäten

Die Begrenztheit der unmittelbaren Aussage einer Verbrauchergeldparität und die Schwierigkeiten, die einer zuverlässigen, „auf die Kommastelle genauen“ Berechnung entgegenstehen, sind nicht allen Benutzern bekannt. Immer wieder muß das Statistische Bundesamt einem Anfrager mitteilen, daß in dem betreffenden Fall eine Verbrauchergeldparität für mittlere Arbeitnehmerhaushalte die gewünschte Information gar nicht oder nur grob behelfsweise geben kann. Gelegentlich wird von den Auskunftsuchenden sogar übersehen, daß es sich bei einer Verbrauchergeldparität nur um einen Vergleich von Preisen handelt und daß Lebenshaltungskostenunterschiede, die darauf zurückzuführen sind, daß in dem einen Land üblicherweise größere Mengen an bestimmten Gütern verbraucht werden als in dem anderen, nicht in einer Verbrauchergeldparität zum Ausdruck kommen können. So ist z. B. gefordert worden, daß das Statistische Bundesamt seine Kaufkraftberechnung für ein bestimmtes asiatisches Land dahingehend ändert, daß es einen Ausgabenansatz für Hauspersonal in den „Warenkorb“ aufnimmt, weil in dem betreffenden Land auch diejenigen Europäerhaushalte Dien. 'kräfte halten müssen und dadurch finanziell belastet sind, die nach deutschen Maßstäben noch zur

Gruppe der mittleren Arbeitnehmerhaushalte gehören. Es bestand offensichtlich die Vorstellung, daß das asiatische Land nach einer solchen Korrektur des „Warenkorbes“ teurer erscheinen müßte. Wie zu erwarten war, ergab eine Probeberechnung jedoch das Gegenteil. Mengenmäßig bedingte Unterschiede in den Lebenshaltungsausgaben können eben in einem reinen Preisvergleich nicht nachgewiesen werden; die gleiche Anzahl von Hausangestellten oder die gleiche Anzahl von Arbeitsstunden eines Hausangestellten hat aber in dem betreffenden asiatischen Land selbst dann noch einen viel niedrigeren „Preis“ als in der Bundesrepublik Deutschland, wenn man die Löhne für Dienstpersonal auf der asiatischen Seite zum Ausgleich eines klimabedingten Leistungsunterschieds verdoppelt.

Es wäre aber ein Irrtum anzunehmen, daß der Modellcharakter der Verbrauchergeldparität in jedem Falle einer praktischen Verwendung stört. In denjenigen Fällen, in denen laufend und in bezug auf große finanzielle Beträge für eine größere Zahl von Vergleichsländern von Verbrauchergeldparitäten Gebrauch gemacht wird, sind die theoretischen Unterstellungen, auf denen dieses preisstatistische Meßinstrument beruht, nicht nur nicht nachteilig, sondern der praktischen Fragestellung sogar angemessen. Wenn z. B. große staatliche, supranationale oder private Institutionen Mitarbeiter ins Ausland entsenden, wo diese zusammen mit ihren Familienangehörigen eine längere Zeit leben, so wird man die in der Währung des Auslandes zu zahlenden Gehälter im allgemeinen nicht einfach in der Weise festsetzen können, daß man von dem Verdienst vergleichbarer Mitarbeiter in der Zentrale ausgeht und hierauf lediglich den Devisenkurs anwendet; denn dann wurde z. B. das in die USA oder nach Westafrika entsandte Personal schlechter bezahlt als die in Ländern mit besonders niedrigen Lebenshaltungspreisen tätigen Mitarbeiter. Man braucht also einen Korrekturfaktor, mit dessen Hilfe die über den Devisenkurs umgerechneten Gehälter den internationalen Unterschieden im Niveau der Verbraucherpreise angepaßt werden können, man braucht m. a. W. Verbrauchergeldparitäten für die Länder, in denen die Zentrale Niederlassungen, Vertretungen usw. unterhält, im Vergleich zum Sitz der Zentrale. Da es in aller Regel darauf ankommen dürfte anzustreben, daß den im Ausland tätigen Mitarbeitern durch die Entsendung kein Nachteil entsteht, wird man für die Verbrauchergeldparitäten einen „Warenkorb“ wählen, der den Konsumgewohnheiten am Sitz der Zentrale entspricht, denn dann wird auch demjenigen Mitarbeiter kein Kaufkraftverlust erwachsen, der sich im Ausland nicht den dortigen Verbrauchsverhältnissen anpassen will. Man geht also aus gutem Grund von der Annahme eines genau gleichen „Warenkorbes“ für beide Seiten des Vergleichs aus; die Wirklichkeit mit ihren internationalen Unterschieden in den Ausgabenstrukturen der Haushalte wird mit voller Absicht vernachlässigt.

Wenn nach diesen Grundsätzen, unter der Verwendung von Verbrauchergeldparitäten, die Bezahlung von ins Ausland entsandten Mitarbeitern erfolgt, so muß allerdings bedacht werden, daß auf diese Weise nur Unterschiede in den Verbraucherpreisen ausgeglichen werden. Den Mehraufwendungen im Ausland, die auf Unterschiede in den Verbrauchsmengen zurückgehen und nicht durch Minderaufwendungen entsprechender Art ausgeglichen werden, ist dann ggf. noch zusätzlich Rechnung zu tragen, etwa in Form von Zulagen. Die Tatsache, daß man mit Hilfe eines „Kaufkraftausgleichs“ aufgrund von Verbrauchergeldparitäten nicht alle für Gehaltsfestsetzungen im internationalen Rahmen belangvolle Gesichtspunkte berücksichtigen kann, mag unter gewissen Aspekten ungünstig erscheinen. Wenn aber internationale Unterschiede in den Aufwendungen für den Privaten Verbrauch möglichst exakt erfaßt und für analytische Zwecke geeignet (z. B. zur Beurteilung der Unvermeidbarkeit der Unterschiede im Zusammenhang mit finanziellen Forderungen) dargestellt werden sollen, wird eine Trennung in Preis und Menge in der Regel nicht zu vermeiden sein.

Dipl.-Volkswirt Siegfried Guckes

# Verbrauchergeldparitäten der Währungen zur DM

## A. Preisvergleiche für die Nachkriegszeit

### 1. Nach dem Güterverzeichnis für den privaten Verbrauch (neuere Ergebnisse) ohne Wohnungsmieten

Land	Verbrauchsschema	Gesamte Lebenshaltung	Nahrungs- und -mittel	Kleidung, Schuhe	Elektrizität, Gas, Brennstoffe	Übrige Waren und Dienstleistungen für die Haushaltsführung	Waren und Dienstleistungen für Verkehrszwecke und Nachrichtenübermittlung	Waren und Dienstleistungen für die Körper- und Gesundheitspflege	Waren und Dienstleistungen für Bildungszwecke und Unterhaltungszwecke	Personliche Ausstattung, sonstige Waren und Dienstleistungen
1 ath \$ im Februar 1965 = . DM (Devisenkurs = 1,5781 DM)										
Äthiopien (Addis Abeba) . . . . .	deutsch 1) äthion.	1,21	1,30	1,14	1,11	1,18	1,23	1,16	0,96	1,19
100 argent \$ im April 1966 = . DM (Devisenkurs = 2,13 DM)										
Argentinien (Buenos Aires) . . . . .	deutsch. 1) argent.	2,00	2,55	1,62	2,09	1,52	2,35	1,94	1,15	1,64
100 Cr \$ im April 1966 = . DM (Devisenkurs = 0,182 DM)										
Brasilien (Rio de Janeiro) . . . . .	deutsch. 1) brasil.	0,19	0,22	0,18	0,21	0,16	0,17	0,17	0,14	0,16
1 chil Esc im Mai 1966 = . DM (Devisenkurs = . DM) 2)										
Chile (Santiago de Chile) . . . . .	deutsch. 1) chilen	0,82	1,05	0,68	0,65	0,61	1,04	0,63	0,44	0,56
1 NG im November 1967 = . DM (Devisenkurs = 3,92 DM)										
Ghana (Accra) . . . . .	deutsch 1) ghan.	3,05	2,68	2,99	4,40	3,47	4,86	4,21	2,53	2,78
1 hfl im April 1957 = . DM (Devisenkurs = 1,10 DM)										
Niederlande . . . . .	deutsch. 1) niederl. 3)	1,20	1,18	1,12	1,37	1,49	1,08	1,43	1,06	1,28
		1,33	1,42	1,16	1,41	1,63	1,21	1,47	1,35	1,24
100 Esc im Dezember 1966 = . D'f (Devisenkurs = 13,925 D'f)										
Portugal . . . . .	deutsch. 1) portug.	14,39	15,17	13,07	14,47	12,94	16,64	14,45	11,35	16,34
100 sfr im November 1954 = . DM (Devisenkurs = 92,154 DM)										
Schweiz (Bern) . . . . .	deutsch. 1) schweiz. 4)	82,21	83,62	81,02	81,69	76,65	96,03	73,05	83,17	90,03
		88,29	90,93	81,50	90,77	77,60	107,12	79,98	82,25	76,04
100 Ptas im Dezember 1966 = . DM (Devisenkurs = 6,632 DM)										
Spanien . . . . .	deutsch. 1) span.	6,67	7,40	6,09	6,07	6,43	6,14	7,15	5,25	6,12

### 2. Nach Bedarfsgruppen der Lebenshaltung (frühere Ergebnisse)

Land	Verbrauchsschema	Gesamte Lebenshaltung mit   ohne Miete	Ernährung	Getränke und Tabakwaren	Miete (Altbau)	Heizung und Beleuchtung	Hausrat	Bekleidung	Reinigung, Körper- und Gesundheitspflege	Bildung, Unterhaltung und Erholung	Verkehr
100 argent \$ im April 1955 = . DM (Devisenkurs = . DM) 2)											
Argentinien . . . . .	deutsch. argent.	19,87	27,02	37,98	43,17	5,94	48,64	11,57	16,22	20,36	23,27
											23,76
100 argent \$ im September 1960 = . DM (Devisenkurs = 5,04 DM)											
Argentinien (Buenos Aires) . . . . .	deutsch. argent.	5,56	5,89	7,94	10,37	3,73 a)	5,74	3,61	3,79	5,89	6,29
1 £A im Februar 1957 = . DM (Devisenkurs = 9,40 DM)											
Australien . . . . .	deutsch. austral.	10,49	10,47	11,44	11,66	10,66 b)	10,03	9,75	9,49	7,78	8,80
											12,03
100 bfrs im Juli 1953 = . DM (Devisenkurs = 8,36 DM)											
Belgien . . . . .	deutsch. belgisch.	7,40	7,86	7,80	12,23	4,89	6,10	8,37	7,20	6,31	8,68
		8,46	8,87	8,29	18,49	4,89	6,10	9,37	7,92	7,07	8,78
1 000 B im Februar 1959 = . DM (Devisenkurs = 0,35 DM)											
Bolivien (La Paz) . . . . .	deutsch. bolivian.	0,31	0,30	0,29	0,42	0,37 b)	0,68	0,16	0,30	0,23	0,74
											0,88
100 Cr \$ im Januar 1954 = . DM (Devisenkurs = . DM) 2)											
Brasilien . . . . .	deutsch. brasil.	10,50	9,99	8,95	19,53	19,04	32,86	7,96	10,44	8,06	8,66
											15,89
100 Cr \$ im Mai/Juni 1959 = . DM (Devisenkurs = . DM) 2)											
Brasilien . . . . .	deutsch. brasil.	2,98	2,97	2,92	4,97	3,14 b)	4,57	2,73	2,82	2,23	2,01
											4,27
100 cR im September 1959 = . DM (Devisenkurs = 88,70 DM)											
Ceylon (Kolumbo) . . . . .	deutsch. ceylon.	70,74	71,66	76,39	48,24	62,42 a)	74,87	60,25	71,74	64,06	91,64
											100,94
100 chil \$ im Dezember 1952 = . DM (Devisenkurs = . DM) 2)											
Chile (Santiago de Chile) . . . . .	deutsch. chilen.		3,69	4,45	13,47		4,72		2,87	2,71	
											8,94
100 chil \$ im Dezember 1957 = . DM (Devisenkurs = . DM) 2)											
Chile (Santiago de Chile) . . . . .	deutsch. chilen.	0,66	0,66	0,77	1,46	0,63 b)	0,63	0,41	0,46	0,51	0,74
											1,74
100 C im Mai 1960 = . DM (Devisenkurs = 62,11 DM)											
Costa Rica (San José) . . . . .	deutsch. costaric.	59,32	59,66	59,21	56,01	56,67 a)	96,80	48,41	60,47	51,70	63,73
											65,95
100 dkr im März 1958 = . DM (Devisenkurs = 60,785 DM)											
Dänemark . . . . .	deutsch. dänisch.	68,24	68,75	82,62	54,65	63,91 b)	79,14	57,81	58,57	62,99	51,72
		70,42	71,09	88,80	63,18	64,25 b)	75,54	64,43		66,70	51,72
											67,43
1 dom \$ im März 1961 = . DM (Devisenkurs = 4,00 DM)											
Dominikanische Republik (Santo Domingo) . . . . .	deutsch. dominik.	2,50	2,75	2,94	2,63	1,39 c)	3,33	2,27	2,78	2,22	2,70
											2,70
100 Fmk im Februar/März 1961 = . DM (Devisenkurs = 1,269 DM)											
Finnland . . . . .	deutsch. finnisch.	1,02	1,05	1,07	1,06	0,81 a)	1,16	1,05	1,11	0,96	0,90
		1,19	1,25	1,22	1,39	0,81 a)	1,75	1,28	1,16	1,11	1,46

Anmerkungen siehe Seite 15

Verbrauchergeldparitäten der Währungen zur DM

A. Preisvergleiche für die Nachkriegszeit  
2. Nach Bedarfsgruppen der Lebenshaltung (frühere Ergebnisse)

Land	Ver- brauchs- schema	Gesamte Lebenshaltung mit   ohne Miete		Ernah- rung	Getranke und Tabak- waren	Miete (Altbau)	Heizung und Beleuch- tung	Haus- rat	Beklei- dung	Reinigung, Körper- und Gesund- heitspflege	Bildung, Unterhal- tung und Erholung	Verkehr
100 ffrs im Juli 1952 = . . . DM (Devisenkurs = 1,20 DM)												
Frankreich . . . . .	deutsch franzos.	1,03 1,12	0,97 1,10	0,88 0,92	2,22 2,51	2,14 2,14	0,78 0,83	1,05 1,00	1,00 1,00	1,03 0,94	1,12 1,18	0,96 1,04
100 ffrs im Okt. Nov. 1958 = . . . DM (Devisenkurs = 0,9932 DM)												
Frankreich . . . . .	deutsch französ.	0,85 0,95	0,82 0,90	0,82 0,87	1,07 1,29	1,29 b) 1,59 b)	0,89 1,01	0,74 0,77	0,77 0,78	0,72 0,77	0,80 0,79	1,07 1,04
100 Dr im Oktober 1960 = . . . DM (Devisenkurs = 13,90 DM)												
Griechenland (Athen) . . . . .	deutsch, griech.	12,31 —	12,80 —	12,96 —	16,80 —	9,16 a) —	10,88 —	10,70 —	11,81 —	12,66 —	14,50 —	14,37 —
1 £ im Juli 1953 = . . . DM (Devisenkurs = 11,70 DM)												
Großbritannien und Nordirland (Vereinigtes Königreich) . . . . .	deutsch britisch	12,83 14,86	12,94 15,08	12,40 13,92	9,37 15,43	11,95 11,95	19,29 19,92	15,04 14,81	14,49 15,07	13,04 12,14	14,66 18,53	13,64 16,20
1 £ im April/Mai 1961 = . . . DM (Devisenkurs = 11,101 DM)												
Großbritannien und Nordirland (Vereinigtes Königreich) . . . . .	deutsch britisch	11,04 12,47	11,07 12,61	11,50 12,77	9,79 12,85	10,68 b) 10,72 b)	15,75 17,35	10,05 10,74	10,65 11,03	11,71 13,61	9,97 11,68	11,67 12,34
1 Q im März 1958 = . . . DM (Devisenkurs = 4,20 DM)												
Guatemala (City) . . . . .	deutsch, guatemalt.	2,80 —	3,02 —	2,88 —	2,76 —	1,69 a) —	4,28 —	2,42 —	2,90 —	2,19 —	3,50 —	6,49 —
100 rR im Dezember 1957 = . . . DM (Devisenkurs = 88,31 DM)												
Indien . . . . .	deutsch, indisch.	84,60 —	95,47 —	87,41 —	96,79 —	37,79 a) —	146,74 —	62,82 —	94,68 —	60,19 —	91,46 —	89,72 —
1 lE im Januar 1957 = . . . DM (Devisenkurs = 2,33 DM)												
Israel . . . . .	deutsch israel.	1,95 2,41	1,91 2,46	1,65 2,49	2,79 3,73	2,30 b) 1,96 b)	2,77 4,21	1,78 1,95	1,91 1,98	1,86 2,17	1,73 1,71	2,30 3,24
1 lE im November 1961 = . . . DM (Devisenkurs = 2,21 DM)												
Israel (gehobene Verbrauchergruppe) . . . . .	deutsch, israel.	1,32 1,63	1,25 1,52	1,24 1,60	1,64 1,91	2,65 b) 2,54 b)	1,31 1,62	0,95 1,19	1,44 1,57	1,40 1,57	1,19 1,14	1,30 1,82
10 000 Lit im April 1952 = . . . DM (Devisenkurs = 67,22 DM)												
Italien . . . . .	deutsch italien.	64,33 77,88	61,72 76,92	59,15 68,79	97,18 163,61	102,52 102,52	46,86 68,91	56,27 62,32	62,03 64,05	64,06 69,00	67,20 69,72	85,84 98,41
100 ¥ im Dezember 1958 = . . . DM (Devisenkurs = 1,17 DM)												
Japan . . . . .	deutsch, japan.	0,92 —	0,98 —	0,80 —	1,58 —	0,60 a) —	1,36 —	0,99 —	1,34 —	0,92 —	1,02 —	1,82 —
100 Din im April 1954 = . . . DM (Devisenkurs = 1,40 DM)												
Jugoslawien . . . . .	deutsch, jugosl.	1,36 —	1,28 —	1,36 —	1,92 —	3,34 —	1,88 —	0,84 —	0,91 —	1,12 —	1,57 —	1,04 —
100 Din im Dezember 1959 = . . . DM (Devisenkurs = . . . DM) 2)												
Jugoslawien . . . . .	deutsch, jugosl.	1,05 —	1,00 —	1,13 —	1,21 —	1,67 b) —	1,55 —	0,68 —	0,74 —	1,48 —	0,97 —	1,12 —
1 kan \$ im Juni 1953 = . . . DM (Devisenkurs = 4,23 DM)												
Kanada . . . . .	deutsch, kanad.	2,36 3,19	2,73 3,56	2,82 3,58	4,13 5,75	1,08 1,08	5,21 5,81	2,39 2,58	2,17 2,95	2,26 2,38	2,15 2,26	3,24 3,49
100 EAs im Dezember 1958 = . . . DM (Devisenkurs = 58,48 DM)												
Kenia (Nairobi) . . . . .	deutsch ostafrik.	59,36 67,22	64,94 72,05	71,49 80,72	68,85 100,27	33,33 a) 33,33 a)	80,77 84,56	40,26 40,26	67,11 67,11	43,86 42,83	62,34 62,34	111,20 65,25
100 kol \$ im November 1958 = . . . DM (Devisenkurs = . . . DM) 2)												
Kolumbien (Bogotá) . . . . .	deutsch, kolumb.	68,38 —	71,85 —	76,99 —	151,24 —	47,50 a) —	64,14 —	78,20 —	55,29 —	45,30 —	62,83 —	97,98 —
1 kub \$ im November 1960 = . . . DM (Devisenkurs = 4,20 DM)												
Kuba . . . . .	deutsch, kuban.	1,85 —	2,00 —	1,98 —	2,53 —	1,11 a) —	2,09 —	1,74 —	1,94 —	1,85 —	1,80 —	3,93 —
100 lfrs im August 1955 = . . . DM (Devisenkurs = 8,41 DM)												
Luxemburg (Stadt) . . . . .	deutsch, luxemb.	8,36 —	8,36 —	8,34 —	15,54 —	8,34 —	10,70 —	7,42 —	6,51 —	7,02 —	9,48 —	8,55 —
100 mex \$ im November 1958 = . . . DM (Devisenkurs = 33,62 DM)												
Mexiko (City) . . . . .	deutsch, mexikan.	31,15 —	30,86 —	31,45 —	39,65 —	34,00 —	30,75 —	23,47 —	28,95 —	28,85 —	30,13 —	61,63 —
1 £N.Z. im Jahr 1956 = . . . DM (Devisenkurs = 11,66 DM)												
Neuseeland . . . . .	deutsch, neuseeld.	12,80 14,55	12,79 14,91	14,70 16,86	17,98 18,54	12,87 12,57	17,51 20,26	10,56 10,99	8,54 8,54	12,03 12,51	10,33 12,05	19,48 18,46
1 hfl im Juli 1953 = . . . DM (Devisenkurs = 1,11 DM)												
Niederlande . . . . .	deutsch, niederl.	1,31 1,45	1,34 1,47	1,37 1,50	2,05 2,86	1,14 1,14	0,94 1,15	1,30 1,31	1,35 1,38	1,09 1,13	1,15 1,25	1,79 1,67
1 hfl im November 1960 = . . . DM (Devisenkurs = 1,1052 DM)												
Niederlande . . . . .	deutsch, niederl.	1,37 1,47	1,36 1,46	1,45 1,49	1,58 2,13	1,52 b) 1,54 b)	1,29 1,36	1,15 1,28	1,24 1,26	1,34 1,38	1,36 1,42	1,26 1,40
100 nkr im September 1954 = . . . DM (Devisenkurs = 58,62 DM)												
Norwegen . . . . .	deutsch, norweg.	— —	59,66 64,25	61,80 62,96	70,15 77,17	— —	99,54 95,18	52,96 79,31	48,59 54,99	50,50 54,91	52,92 52,53	70,78 70,56
100 nkr im Juni 1960 = . . . DM (Devisenkurs = 58,93 DM)												
Norwegen . . . . .	deutsch, norweg.	55,70 63,27	58,07 65,08	56,63 63,79	61,39 66,80	40,82 b) 40,75 b)	108,75 176,61	59,38 71,05	52,40 54,59	52,88 53,47	56,10 58,22	67,76 73,73
100 S im April 1954 = . . . DM (Devisenkurs = 16,15 DM)												
Osterreich . . . . .	deutsch, österreich.	19,51 20,07	18,42 19,13	18,48 18,57	28,85 26,70	40,73 40,73	21,34 17,71	16,31 17,94	15,81 16,19	19,23 21,33	17,56 24,81	15,59 19,06
100 S im Januar 1960 = . . . DM (Devisenkurs = 16,05 DM)												
Osterreich . . . . .	deutsch, öste -	18,62 20,14	17,72 18,98	19,30 19,84	20,28 22,31	34,80 b) 42,74 b)	16,63 20,82	14,76 14,97	15,01 16,26	18,31 19,89	17,66 17,72	18,41 17,61
100 B/ im Juni 1960 = . . . DM (Devisenkurs = 4,1700 DM)												
Panama (City) . . . . .	deutsch, panam.	2,93 —	3,32 —	3,10 —	4,11 —	1,44 a) —	2,81 —	3,37 —	3,63 —	2,59 —	3,93 —	4,33 —
100 G im Jan. November 1959 = . . . DM (Devisenkurs = 4,20 DM)												
Paraguay (Asunción) . . . . .	deutsch paraguay	3,40 —	3,37 —	3,82 —	4,47 —	3,64 a) —	2,33 —	2,26 —	3,76 —	2,28 —	3,19 —	2,53 —

Anmerkungen siehe Seite 15

Verbrauchergeldparitäten der Währungen zur DM  
A. Preisvergleiche für die Nachkriegszeit  
2. Nach Bedarfsgruppen der Lebenshaltung (frühere Ergebnisse)

Land	Ver- brauchs- schema	Gesamte Lebenshaltung mit   ohne Miete	Ernah- rung	Getranke und Tabak- waren	Miete (Altbau)	Heizung und Beleuch- tung	Haus- rat	Beklei- dung	Reinigung, Körper- und Gesund- heitspflege	Bildung, Unterhal- tung und Erholung	Verkehr	
100 S im Juni 1952 = . DM (Devisenkurs = . DM) 2)												
Peru (Lima) . . . . .	deutsch. peruan	23,26	23,31	27,95	50,01	22,88	25,87	—	13,67	21,02	20,14	22,20
1 P im August 1958 = . DM (Devisenkurs = 2,09 DM)												
Philippinen (Manila) . . . . .	deutsch philipp	1,50	1,53	1,37	3,15	1,26	1,36	1,13	2,32	1,65	1,18	2,19
100 Zl im April 1956 = . DM (Devisenkurs = 105,00 DM)												
Polen . . . . .	deutsch. polnisch.	14,60	13,38	12,55	12,21	86,71	51,63	10,01	12,01	11,48	25,68	28,90
100 Esc im August 1957 = . DM (Devisenkurs = 14 61 DM)												
Portugal (Lissabon) . . . . .	deutsch portug	16,42	16,54	18,52	30,79	15,39 b)	13,40	13,65	14,14	11,43	14,68	17,71
1 R £ im November 1959 = . D'f (Devisenkurs = 11 78 DM)												
Rhodesien, Süd- (Salisbury) . . . . .	deutsch rhodes	8,88	9,42	9,89	13,87	5,83 a)	24,07	8,04	7,56	7,73	6,19	11,69
		11,41	12,39	13,10	18,70	6,05 a)	18,60	8,93	8,59	11,71	7,10	12,82
100 skr im September 1952 = . DM (Devisenkurs = 81 24 DM)												
Schweden . . . . .	deutsch schwed.	68,54	73,15	71,62	95,34	44,10	88,74	83,98	73,89	49,04	69,32	76,28
		75,28	78,61	82,26	85,65	44,10	77,36	86,07	80,39	51,22	65,31	75,68
100 skr im Dezember 1959 = . DM (Devisenkurs = 80,529 DM)												
Schweden . . . . .	deutsch. schwed.	71,74	77,98	83,31	86,90	41,51 b)	102,47	78,56	71,69	65,98	73,13	69,60
		75,81	79,53	76,98	71,32	41,51 b)	141,30	77,45	80,01	68,97	71,77	75,87
100 sfr im Juli 1952 = . DM (Devisenkurs = 97,64 DM)												
Schweiz . . . . .	deutsch. schweiz.	79,84	79,97	74,00	177,30	78,75	62,79	92,65	93,63	63,68	80,68	72,53
		86,75	88,03	78,86	180,40	78,75	70,98	92,65	99,24	69,26	85,73	75,37
100 sfr im Juli 1957 = . DM (Devisenkurs = 98,016 DM)												
Schweiz . . . . .	deutsch., schweiz.	77,68	78,47	75,23	145,12	71,14 b)	68,09	76,90	79,31	66,96	84,21	75,69
		80,78	82,24	82,65	143,50	72,47 b)	68,52	76,90	79,31	66,96	84,21	75,69
100 Rbl im April 1954 = . DM (Devisenkurs = 105,00 DM)												
Sowjetunion . . . . .	deutsch. russisch.	19,38	17,89	18,39	38,13	75,72	62,24	15,84	8,52	24,56	37,38	41,70
		25,81	24,58	25,81	35,06	76,57	62,24	15,84	8,19	24,56	37,38	41,70
100 Rbl im Jahre 1958 = . DM (Devisenkurs = . . . DM) 2)												
Sowjetunion . . . . .	deutsch. russisch.	23,96	30,06	19,95	29,41	82,50	62,04	21,48	12,76	31,56	69,98	52,87
		31,32	22,19	27,75	44,38	82,50	61,02	28,82	17,29	31,56	71,79	73,00
100 Ptas im April 1953 = . DM (Devisenkurs = . . DM) 2)												
Spanien . . . . .	deutsch. span.	12,88	12,72	11,26	26,93	14,43	12,51	12,99	15,34	8,77	14,81	20,12
1 SA £ im August 1957 = . . . DM (Devisenkurs = 11,6695 DM)												
Südafrika . . . . .	deutsch. südafrik.	11,42	11,75	12,79	15,57	9,12 a)	16,87	9,33	8,75	10,73	10,75	16,38
100 EAs im Dezember 1959 = . . . DM (Devisenkurs = 58,37 DM)												
Tansania (Dar-es-Salaam) . . . . .	deutsch. ostafrik.	53,20	56,75	61,47	66,12	34,10 a)	67,16	47,17	48,07	52,34	50,90	71,79
		68,97	71,94	79,20	94,56	35,22 a)	95,28	47,17	62,72	56,03	59,30	91,60
100 Kčs im September 1959 = . . . DM (Devisenkurs = . . . DM) 2)												
Tschechoslowakei . . . . .	deutsch. tschech.	24,15	22,53	19,83	17,46	69,42 b)	31,37	22,78	23,55	40,39	42,92	36,12
1 tD im November 1961/April 1962 = . . . DM (Devisenkurs = 9,72 DM)												
Tunesien (Tunis) . . . . .	deutsch. tunesisch.	8,20	8,41	9,39	10,04	6,75 a)	5,74	7,06	7,39	7,41	9,04	9,55
1 TL im September 1955 = . . . DM (Devisenkurs = 1,493 DM)												
Türkei . . . . .	deutsch. türkisch.	0,89	1,06	0,96	2,93	0,37	1,03	1,88	0,87	0,76	1,78	1,40
1 TL im Juni 1958 = . . . DM (Devisenkurs = 1,493 DM)												
Türkei . . . . .	deutsch. türkisch.	0,61	0,72	0,66	1,35	0,25	1,31	0,48	0,77	0,60	0,76	1,62
100 Ft im Jahre 1963 = . . . DM (Devisenkurs = 17,04 DM)												
Ungarn . . . . .	deutsch. ungar.	—	15,70	15,90	16,42	—	17,48	12,17	11,63	23,47	21,14	27,62
100 urug\$ im April 1959 = . . . DM (Devisenkurs = . . . DM) 2)												
Uruguay (Montevideo) . . . . .	deutsch. uruguay.	48,20	52,57	69,34	52,02	27,46 a)	93,41	25,57	45,52	30,66	58,59	64,50
100 B. im April 1959/Jan. 1960 = . . . DM (Devisenkurs = . . . DM) 2)												
Venezuela (Caracas) . . . . .	deutsch. venezol.	50,46	53,81	54,35	72,18	32,21 a)	103,43	49,08	52,66	40,94	31,08	79,19
1 US-\$ im März 1953 = . . DM (Devisenkurs = 4,20 DM)												
Vereinigte Staaten von Amerika . . . . .	deutsch. amerik.	2,49	2,86	2,55	4,85	1,17	5,14	3,57	3,12	2,57	2,31	3,17
		3,48	3,78	3,05	9,10	1,17	5,81	4,61	3,42	2,39	1,98	4,13

Anmerkungen siehe Seite 15

## Verbrauchergeldparitäten der Währungen zur RM

## B. Preisvergleiche für die Vorkriegszeit

Land	Verbrauchs- schema	Gesamte Lebenshaltung mit   ohne Miete	Ernäh- rung	Getränke und Tabak- waren	Miete	Heizung und Beleuch- tung	Haus- rat	Beklei- dung	Reinigung, Körper- und Gesund- heitspflege	Bildung, Unterhal- tung und Erholung	Verkehr
100 Lewa im Jahre 1938 = RM (Devisenkurs = 3,05 RM) 5)											
Bulgarien . . . . .	deutsch bulgar.	4,81	5,07	5,50	4,62 d)	3,80	5,26	3,72	3,99	4,57	5,24
100 DG im Jahre 1938 = RM (Devisenkurs = 47,05 RM) 5)											
Danzig . . . . .	deutsch danzig.	92,10	92,60	92,80	76,05 d)	89,70	82,20	98,10	96,55	94,15	109,70
		95,65	96,60	98,40	79,15	89,70	82,20	100,55	101,20	94,15	114,55
1 Fkr im Dezember 1938 = RM (Devisenkurs = 0,682 RM) 5)											
Estland . . . . .	deutsch. estn.	1,35	1,40	1,60	1,45 d)	1,10	1,25	1,10	1,10	1,50	1,40
		1,45	1,50	1,65	1,55	1,10	2,45	1,10	1,10	1,50	1,40
100 ffrs im Jahre 1938 = RM (Devisenkurs = 7,17 RM) 5)											
Frankreich . . . . .	deutsch. französ.	—	13,30	12,15	37,45 d)	—	15,30	16,90	14,35	12,20	16,80
		—	17,10	13,10	42,95	—	15,20	16,90	15,20	13,00	16,80
100 Lit im Jahre 1938 = RM (Devisenkurs = 13,10 RM) 5)											
Italien . . . . .	deutsch italien.	19,60	20,85	20,80	25,60 d)	15,05	20,05	18,15	19,70	16,90	26,70
		—	—	—	—	—	—	—	—	—	—
100 Din im Jahre 1938 = RM (Devisenkurs = 5,70 RM) 5)											
Jugoslawien . . . . .	deutsch jugosl.	9,35	9,95	10,05	8,50 d)	7,15	10,30	10,60	10,20	11,35	8,30
		—	—	—	—	—	—	—	—	—	—
1 Lat im Jahre 1938 = RM (Devisenkurs = 0,4896 RM) 5)											
Lettland . . . . .	deutsch lettisch	1,15	1,15	1,20	0,90 d)	1,20	1,00	0,65	1,20	1,10	1,05
		—	—	—	—	—	—	—	—	—	—
1 Lita: im Jahre 1936 37 = RM (Devisenkurs = 0 4195 RM) 5)											
Litauen . . . . .	deutsch litauisch	0,80	0,80	1,00	0,55 d)	0,70	0,45	0,55	0,75	0,60	0,85
		—	—	—	—	—	—	—	—	—	—
100 Zloty im Jahre 1938 = RM (Devisenkurs = 47,05 RM) 5)											
Polen . . . . .	deutsch poln.	82,00	81,33	90,83	80,78 d)	85,58	71,99	73,21	69,64	68,34	73,10
		87,59	87,64	97,63	77,73	85,57	79,95	75,13	69,47	68,34	75,56
100 Lei im Jahre 1938 = RM (Devisenkurs = 1,83 RM) 5)											
Rumänien . . . . .	deutsch. rumän.	3,73	3,80	4,41	3,18 d)	3,42	2,23	3,58	3,70	3,02	3,36
		—	—	—	—	—	—	—	—	—	—
100 Rbl im Juli 1938 = RM (Devisenkurs = 46,99 RM) 5)											
Sowjetunion . . . . .	deutsch. russisch.	20,10	17,75	17,15	19,35 d)	62,10	94,90	18,80	93,90	46,45	53,90
		—	—	—	—	—	—	—	—	—	—
100 Kčs im Jahre 1936 = RM (Devisenkurs = 9,91 RM) 5)											
Tschechoslowakei . . . . .	deutsch tschech.	14,65	16,30	16,10	21,25 d)	9,80	13,85	—	15,70	17,40	22,65
		15,75	16,95	15,50	24,65	9,80	13,95	—	17,50	17,00	25,45
1 Pengo im Jahre 1938 = RM (Devisenkurs = 0,51 RM) 5)											
Ungarn . . . . .	deutsch. ungar.	0,77	0,76	0,87	0,85 d)	0,84	0,63	0,55	0,65	0,60	0,67
		—	—	—	—	—	—	—	—	—	—

Devisenkurse nach Unterlagen der Deutschen Bundesbank. Vgl. auch besondere Erläuterungen zu den Devisenkursen.

1) Für die Neuberechnungen wurde ein deutsches Wägungsschema aufgrund der Ausgaben für den privaten Verbrauch nach den Ergebnissen 1965 der laufenden Statistik der Wirtschaftsrechnungen von 4-Personen-Arbeitnehmerhaushaltungen mit mittlerem Einkommen aufgestellt (vgl. Serie M, Reihe 13 Wirtschaftsrechnungen I. Einnahmen und Ausgaben ausgewählter Arbeitnehmerhaushalte mit mittlerem Einkommen, 4. Vierteljahr und Jahr 1965, Stuttgart/Mainz 1966). — 2) In diesen Staaten gelten unterschiedliche Kurse je nach Art der Zahlungen. (Siehe besondere Erläuterungen). — 3) Das niederländische Wägungsschema basiert auf den Gewichtsanteilen des niederländischen Verbraucherpreisindex, dem die Ergebnisse von Wirtschaftsrechnungen zugrundeliegen, die zwischen Juni 1959 und März 1960 bei ungefähr 2 500 vier-Personen-Arbeitnehmerhaushaltungen mit einer jährlichen Ausgabensumme von höchstens 8 000 hfl durchgeführt wurden. — 4) Das Wägungsschema beruht auf der Struktur der Verbraucherausgaben von 579 Arbeitnehmerhaushaltungen mit einer jährlichen Ausgabensumme von durchschnittlich 14 760 sfr im Jahr 1963. — 5) Devisenkurs in Berlin.

a) Nur Neubauwohnungen. — b) Alt- und Neubauwohnungen. — c) Neubauwohnungen. — d) Ohne Tabakwaren

Europa

Verbrauchergeldparität: Bundesrepublik Deutschland/

Belgien

Nach Bedarfsgruppen der Lebenshaltung

Berechnungszeitpunkt: Juli 1953

Bedarfsgruppen	nach		Mittelwert
	deutschem	belgischem	
	Verbrauchsschema		
	100 bfrs = ... DM		
I. Ernährung	7,80	8,29	8,04
II. Getränke und Tabakwaren	12,23	18,49	15,36
III. Wohnung((Miete, Altbau)	4,89	4,89	4,89
IV. Heizung und Beleuchtung	6,10	6,10	6,10
V. Hausrat	8,37	9,37	8,87
VI. Bekleidung	7,20	7,92	7,56
VII. Reinigung, Körper-u.Gesundh.Pflege	6,31	7,07	6,69
VIII. Bildung, Unterhaltung u. Erholung	9,31	10,85	10,08
IX. Verkehr	8,68	8,78	8,73
Gesamt	7,40	8,46	7,93

Rück- bzw. Fortrechnung des Gesamtergebnisses

Jahr Monat	Devisenkurs	Verbrauchergeldparität			Abweichung der Verbrauchergeldparität vom Devisenkurs		
		nach		Mittelwert	nach		Mittelwert
		deutschem	belgischem		deutschem	belgischem	
		Verbrauchsschema			Verbrauchsschema		
		100 bfrs = ... DM			in %		
1949	7,83*	8,00	9,15	8,60	+ 2,1	+ 16,9	+ 9,8
1950	8,40	7,57	8,65	8,10	- 9,9	+ 3,0	- 3,6
1951	8,40	7,47	8,53	8,00	- 11,1	+ 1,5	- 4,8
1952	8,40	7,49	8,56	8,00	- 10,8	+ 1,9	- 4,8
1953	8,372*	7,37	8,42	7,90	- 12,0	+ 0,6	- 5,6
1954	8,380	7,26	8,29	7,78	- 13,4	- 1,0	- 7,2
1955	8,412	7,36	8,41	7,88	- 12,5	- 0,0	- 6,3
1956	8,395	7,35	8,40	7,88	- 12,4	+ 0,1	- 6,1
1957	8,364	7,34	8,39	7,86	- 12,2	+ 0,3	- 6,0
1958	8,404	7,49	8,55	8,02	- 10,9	+ 1,7	- 4,6
1959	8,365	7,48	8,54	8,01	- 10,6	+ 2,1	- 4,2
1960	8,365	7,59	8,67	8,13	- 9,3	+ 3,6	- 2,8
1961	8,069	7,67	8,77	8,22	- 4,9	+ 8,7	+ 1,9
1962	8,035	7,83	8,95	8,39	- 2,6	+ 11,4	+ 4,4
1963	7,995	7,91	9,04	8,47	- 1,1	+ 13,1	+ 5,9
1964	7,991	7,78	8,89	8,34	- 2,6	+ 11,3	+ 4,4
1965	8,048	7,75	8,86	8,30	- 3,7	+ 10,1	+ 3,1
1966	8,025	7,72	8,82	8,27	- 3,8	+ 9,9	+ 3,1
1967	8,025	7,61	8,70	8,16	- 5,2	+ 8,4	+ 1,7
1967 Jan.	7,957	7,72	8,82	8,27	- 3,0	+ 10,8	+ 3,9
Febr.	7,989	7,71	8,81	8,26	- 3,5	+ 10,3	+ 3,4
März	7,995	7,68	8,78	8,23	- 3,9	+ 9,8	+ 2,9
April	7,996	7,64	8,73	8,19	- 4,5	+ 9,2	+ 2,4
Mai	8,013	7,64	8,72	8,18	- 4,7	+ 8,8	+ 2,1
Juni	8,019	7,64	8,73	8,19	- 4,7	+ 8,9	+ 2,1
Juli	8,060	7,66	8,76	8,21	- 5,0	+ 8,7	+ 1,9
Aug.	8,064	7,60	8,68	8,14	- 5,8	+ 7,6	+ 0,9
Sept.	8,063	7,54	8,62	8,08	- 6,5	+ 6,9	+ 0,2
Okt.	8,068	7,52	8,59	8,06	- 6,8	+ 6,5	- 0,1
Nov.	8,038	7,51	8,58	8,05	- 6,6	+ 6,7	+ 0,1
Dez.	8,028	7,50	8,57	8,04	- 6,6	+ 6,8	+ 0,1
1968 Jan.	8,059	7,59	8,67	8,13	- 5,8	+ 7,6	+ 0,9
Febr.	8,062	7,57	8,65	8,11	- 6,1	+ 7,3	+ 0,6
März	8,035	7,57	8,65	8,11	- 5,8	+ 7,7	+ 0,9

\* Erläuterungen und Anmerkungen zu den Devisenkursen und Verbrauchergeldparitäten sowie Quellenhinweise vgl. Seite 54 und 55.

Verbrauchergeldparität: Bundesrepublik Deutschland /

Dänemark

Nach Bedarfsgruppen der Lebenshaltung

Berechnungszeitpunkt: März 1958

Bedarfsgruppen	nach		
	deutschem	dänischem	Mittelwert
	Verbrauchsschema		
	100 dkr = ... DM		
I. Ernährung	82,62	88,80	85,71
II. Getränke und Tabakwaren	54,65	63,18	58,92
III. Wohnung((Miete, Altbau)	63,91	64,25	64,08
IV. Heizung und Beleuchtung	79,14	75,54	77,34
V. Hausrat	57,81	64,43	61,12
VI. Bekleidung	58,57	58,57	58,57
VII. Reinigung, Körper-u.Gesundh.Pflege	62,99	66,70	64,85
VIII. Bildung, Unterhaltung u. Erholung	51,72	51,72	51,72
IX. Verkehr	67,43	67,43	67,43
Gesamt	68,24	70,42	69,33

Rück- bzw. Fortrechnung des Gesamtergebnisses

Jahr Monat	Devisenkurs	Verbrauchergeldparität			Abweichung der Verbrauchergeldparität vom Devisenkurs		
		nach		Mittelwert	nach		Mittelwert
		deutschem	dänischem		deutschem	dänischem	
		Verbrauchsschema			Verbrauchsschema		
		100 dkr = ... DM			in %		
1949	67,01*	86,90	89,70	88,30	+ 29,7	+ 33,9	+ 31,8
1950	60,81	76,90	79,40	78,10	+ 26,5	+ 30,6	+ 28,4
1951	60,81	74,70	77,09	75,90	+ 22,8	+ 26,8	+ 24,8
1952	60,81	73,62	75,98	74,80	+ 21,1	+ 24,9	+ 23,0
1953	60,578*	72,29	74,60	73,45	+ 19,3	+ 23,1	+ 21,2
1954	60,445	71,66	73,95	72,80	+ 18,6	+ 22,3	+ 20,4
1955	60,672	68,86	71,06	69,96	+ 13,6	+ 17,2	+ 15,4
1956	60,507	67,00	69,14	68,07	+ 10,7	+ 14,3	+ 12,5
1957	60,522	66,94	69,08	68,02	+ 10,6	+ 14,1	+ 12,4
1958	60,570	67,74	69,91	68,82	+ 11,8	+ 15,4	+ 13,6
1959	60,646	67,36	69,51	68,43	+ 11,1	+ 14,6	+ 12,8
1960	60,512	67,86	70,03	68,94	+ 12,1	+ 15,7	+ 13,9
1961	58,266	67,20	69,35	68,28	+ 15,3	+ 19,0	+ 17,2
1962	57,938	66,05	68,16	67,11	+ 14,0	+ 17,6	+ 15,8
1963	57,750	65,09	67,17	66,13	+ 12,7	+ 16,3	+ 14,5
1964	57,481	64,35	66,41	65,38	+ 12,0	+ 15,5	+ 13,7
1965	57,772	62,54	64,54	63,54	+ 8,3	+ 11,7	+ 10,0
1966	57,885	60,62	62,56	61,59	+ 4,7	+ 8,1	+ 6,4
1967	57,120	57,29	59,12	58,21	+ 0,3	+ 3,5	+ 1,9
1967 Jan.	57,560	59,95	61,87	60,91	+ 4,2	+ 7,5	+ 5,8
Febr.	57,397	59,74	61,65	60,70	+ 4,1	+ 7,4	+ 5,8
März	57,489	59,64	61,55	60,60	+ 3,7	+ 7,1	+ 5,4
April	57,514	59,44	61,34	60,39	+ 3,3	+ 6,7	+ 5,0
Mai	57,472	59,40	61,30	60,35	+ 3,4	+ 6,7	+ 5,0
Juni	57,477	59,05	60,94	59,99	+ 2,7	+ 6,0	+ 4,4
Juli	57,659	55,90	57,69	56,80	- 3,1	+ 0,1	- 1,5
Aug.	57,649	55,39	57,16	56,27	- 3,9	- 0,8	- 2,4
Sept.	57,697	55,11	56,87	55,99	- 4,5	- 1,4	- 3,0
Okt.	57,731	54,84	56,60	55,72	- 5,0	- 2,0	- 3,5
Nov.	55,965	54,55	56,30	55,43	- 2,5	+ 0,6	- 1,0
Dez.	53,434	54,47	56,21	55,34	+ 1,9	+ 5,2	+ 3,6
1968 Jan.	53,697	55,06	56,82	55,94	+ 2,5	+ 5,8	+ 4,2
Febr.	53,687	54,88	56,64	55,76	+ 2,2	+ 5,5	+ 3,9
März	53,536	54,63	56,38	55,50	+ 2,0	+ 5,3	+ 3,7

\* Erläuterungen und Anmerkungen zu den Devisenkursen und Verbrauchergeldparitäten sowie Quellenhinweise vgl. Seite 54 und 56.

**Finnland** (Helsinki)

Nach Bedarfsgruppen der Lebenshaltung

Berechnungszeitpunkt: Februar/März 1961

Bedarfsgruppen	nach		Mittelwert
	deutschem	finnischem	
	Verbrauchsschema		
	100 Fmk = ... DM		
I. Ernährung	1,07	1,22	1,15
II. Getränke und Tabakwaren	1,06	1,39	1,23
III. Wohnung((Miete, Altbau)	0,81	0,81	0,81
IV. Heizung und Beleuchtung	1,16	1,75	1,46
V. Hausrat	1,05	1,28	1,17
VI. Bekleidung	1,11	1,16	1,14
VII. Reinigung, Körper-u. Gesundh. Pflege	0,96	1,11	1,04
VIII. Bildung, Unterhaltung u. Erholung	0,90	0,99	0,95
IX. Verkehr	1,11	1,46	1,29
<b>Gesamt</b>	<b>1,02</b>	<b>1,19</b>	<b>1,11</b>

Rück- bzw. Fortrechnung des Gesamtergebnisses

Jahr Monat	Devisenkurs	Verbrauchergeldparität			Abweichung der Verbrauchergeldparität vom Devisenkurs		
		nach		Mittelwert	nach		Mittelwert
		deutschem	finnischem		deutschem	finnischem	
		Verbrauchsschema			Verbrauchsschema		
		100 Fmk = ... DM			in %		
1949	2,20	1,70	2,00	1,80	- 22,7	- 9,1	- 18,2
1950	1,83	1,40	1,60	1,50	- 23,5	- 12,6	- 18,0
1951	1,83	1,30	1,50	1,40	- 29,0	- 18,0	- 23,5
1952	1,83	1,30	1,50	1,40	- 29,0	- 18,0	- 23,5
1953	1,83	1,20	1,40	1,30	- 34,4	- 23,5	- 29,0
1954	1,83	1,20	1,40	1,30	- 34,4	- 23,5	- 29,0
1955	1,83	1,30	1,50	1,40	- 29,0	- 18,0	- 23,5
1956	1,83	1,20	1,40	1,30	- 34,4	- 23,5	- 29,0
1957	1,68*	1,10	1,30	1,20	- 34,5	- 22,6	- 28,6
1958	1,31	1,00	1,20	1,10	- 23,7	- 8,4	- 16,0
1959	1,31	1,00	1,20	1,10	- 23,7	- 8,4	- 16,0
1960	1,303	1,00	1,20	1,10	- 23,3	- 7,9	- 15,6
1961	1,252	1,03	1,20	1,12	- 17,7	- 4,2	- 10,5
1962	1,243	1,02	1,19	1,11	- 17,9	- 4,3	- 10,7
1963	1,2391*a)	1,00a)	1,17a)	1,08a)	- 19,3	- 5,6	- 12,8
1964	1,2373	0,93	1,09	1,01	- 24,8	- 11,9	- 18,4
1965	1,2419	0,92	1,07	0,99	- 25,9	- 13,8	- 20,3
1966	1,2424	0,92	1,07	1,00	- 25,9	- 13,9	- 19,5
1967	1,1674	0,88	1,03	0,96	- 24,6	- 11,8	- 17,8
1967 Jan.	1,2352	0,90	1,05	0,97	- 27,1	- 15,0	- 21,5
Febr.	1,2352	0,89	1,04	0,97	- 27,9	- 15,8	- 21,5
März	1,2352	0,90	1,04	0,97	- 27,1	- 15,8	- 21,5
April	1,2343	0,90	1,05	0,97	- 27,1	- 14,9	- 21,4
Mai	1,2375	0,89	1,04	0,97	- 28,1	- 16,0	- 21,6
Juni	1,2390	0,89	1,04	0,97	- 28,2	- 16,1	- 21,7
Juli	1,2436	0,89	1,04	0,96	- 28,4	- 16,4	- 22,8
Aug.	1,2435	0,88	1,03	0,96	- 29,2	- 17,2	- 22,8
Sept.	1,2446	0,88	1,02	0,95	- 29,3	- 18,0	- 23,7
Okt.	0,9587	0,86	1,01	0,94	- 10,3	+ 5,4	- 2,0
Nov.	0,9501	0,85	0,99	0,92	- 10,5	+ 4,2	- 3,2
Dez.	0,9522	0,85	0,99	0,92	- 10,7	+ 4,0	- 3,4
1968 Jan.	0,9551	0,85	0,99	0,92	- 11,0	+ 3,7	- 3,7
Febr.	0,9563	0,84	0,98	0,91	- 12,2	+ 2,5	- 4,8
März	0,9517	0,83	0,97	0,90	- 12,8	+ 1,9	- 5,4

a) Ab 1. Januar 1963 1 Fmk; 100 alte Fmk = 1 neue Fmk.

\* Erläuterungen und Anmerkungen zu den Devisenkursen und Verbrauchergeldparitäten sowie Quellenhinweise vgl. Seite 54 und 56.

Verbrauchergheldparität: Bundesrepublik Deutschland/

## Frankreich

Nach Bedarfsgruppen der Lebenshaltung

Berechnungszeitpunkt: Juli 1952 und Oktober/November 1958

Bedarfsgruppen	nach					
	deutschem		französischem		Mittelwert	
	Verbrauchsschema					
	1)	2)	1)	2)	1)	2)
	100 ffrs = ... DM					
I. Ernährung	0,88	0,82	0,92	0,87	0,90	0,85
II. Getränke und Tabakwaren	2,22	1,07	2,51	1,29	2,37	1,18
III. Wohnung((Miete, Altbau)	2,14a)	1,29b)	2,14a)	1,59b)	2,14a)	1,44b)
IV. Heizung und Beleuchtung	0,78	0,89	0,83	1,01	0,81	0,95
V. Hausrat	1,05	0,74	1,00	0,77	1,03	0,76
VI. Bekleidung	1,00	0,77	1,00	0,78	1,00	0,78
VII. Reinigung, Körper-u.Gesundh.Pflege	1,03	0,72	0,94	0,77	0,99	0,75
VIII. Bildung, Unterhaltung u. Erholung	1,12	0,80	1,18	0,79	1,15	0,80
IX. Verkehr	0,96	1,07	1,04	1,04	1,00	1,06
Gesamt	1,03	0,85	1,12	0,95	1,08	0,90

1) Berechnung: Juli 1952.- 2) Berechnung: Oktober/November 1958.- a) Miete Altbau.- b) Miete Altbau- und Neubau.

Rück- bzw. Fortrechnung des Gesamtergebnisses

Jahr Monat	Devisenkurs	Verbrauchergheldparität			Abweichung der Verbrauchergheldparität vom Devisenkurs		
		nach		Mittelwert	nach		Mittelwert
		deutschem	französischem		deutschem	französischem	
		Verbrauchsschema 100 ffrs = ... DM			Verbrauchsschema in %		
1949	1,22*	1,45	1,55	1,50	+ 18,9	+ 27,0	+ 23,0
1950	1,20*	1,21	1,32	1,26	+ 0,8	+ 10,0	+ 5,0
1951	1,20	1,11	1,22	1,17	- 7,5	+ 1,7	- 2,5
1952	1,20	1,02	1,11	1,06	- 15,0	- 7,5	- 11,7
1953	1,1965*	1,01	1,10	1,06	- 15,6	- 8,1	- 11,4
1954	1,1956	1,02	1,11	1,06	- 14,7	- 7,2	- 11,3
1955	1,2003	1,02	1,11	1,07	- 15,0	- 7,5	- 10,9
1956	1,1913	1,03	1,12	1,07	- 13,5	- 6,0	- 10,2
1957	1,1156	1,02	1,12	1,07	- 8,6	+ 0,4	- 4,1
1958	0,9935	0,88a)	0,98a)	0,93a)	- 11,4	- 1,4	- 6,4
1959	0,8522	0,83	0,93	0,88	- 2,6	+ 9,1	+ 3,3
1960	0,8505*b)	0,81b)	0,91b)	0,86b)	- 4,8	+ 7,0	+ 1,1
1961	0,8200	0,80	0,89	0,85	- 2,4	+ 8,5	+ 3,7
1962	0,8159	0,79	0,88	0,84	- 3,2	+ 9,1	+ 3,0
1963	0,8135*c)	0,77c)	0,86c)	0,82c)	- 5,3	+ 5,7	+ 0,8
1964	0,81113	0,76	0,85	0,81	- 6,3	+ 4,8	- 0,1
1965	0,81503	0,77	0,86	0,81	- 5,5	+ 5,5	- 0,6
1966	0,81377	0,77	0,87	0,82	- 5,4	+ 6,9	+ 0,8
1967	0,81040	0,76	0,86	0,81	- 6,2	+ 6,1	- 0,0
1967 Jan.	0,80361	0,77	0,86	0,82	- 4,2	+ 7,0	+ 2,0
Febr.	0,80336	0,77	0,86	0,82	- 4,2	+ 7,1	+ 2,1
März	0,80292	0,77	0,86	0,82	- 4,1	+ 7,1	+ 2,1
April	0,80384	0,77	0,86	0,82	- 4,2	+ 7,0	+ 2,0
Mai	0,80838	0,77	0,86	0,82	- 4,7	+ 6,4	+ 1,4
Juni	0,81110	0,77	0,86	0,82	- 5,1	+ 6,0	+ 1,1
Juli	0,81585	0,77	0,86	0,82	- 5,6	+ 5,4	+ 0,5
Aug.	0,81592	0,76	0,85	0,81	- 6,9	+ 4,2	- 0,7
Sept.	0,81567	0,76	0,85	0,80	- 6,8	+ 4,2	- 1,9
Okt.	0,81662	0,75	0,84	0,80	- 8,2	+ 2,9	- 2,0
Nov.	0,81379	0,75	0,84	0,79	- 7,8	+ 3,2	- 2,9
Dez.	0,81252	0,75	0,84	0,79	- 7,7	+ 3,4	- 2,8
1968 Jan.	0,81327	0,75	0,84	0,80	- 7,8	+ 3,3	- 1,6
Febr.	0,81324	0,75	0,84	0,80	- 7,8	+ 3,3	- 1,6
März	0,81050	0,75	0,84	0,80	- 7,5	+ 3,6	- 1,3

a) Neuberechnung. Die für Oktober/November 1958 infolge der Neuberechnung aufgetretenen Differenzen gegenüber den Fortrechnungsergebnissen des früheren Vergleichs wurden bereits ab Januar 1958 anteilmäßig berücksichtigt.- b) Ab 1. Januar 1960 1 NF = ... DM.- c) Ab 1. Januar 1963 1 FF: 1 NF = 1 FF.

\* Erläuterungen und Anmerkungen zu den Devisenkursen und Verbrauchergheldparitäten sowie Quellenhinweise vgl. Seite 54 und 56.

Verbraucher­geld­parität: Bundesrepublik Deutschland/  
Großbritannien u. Nordirland

(Vereinigtes Königreich)  
Nach Bedarfsgruppen der Lebenshaltung

Berechnungszeitpunkt: Juli 1953 und April/Mai 1961

Bedarfsgruppen	nach					
	deutschem		britischem		Mittelwert	
	Verbrauchsschema					
	1)	2)	1)	2)	1)	2)
	1 £ = ... DM					
I. Ernährung	12,40	11,50	13,92	12,77	13,16	12,14
II. Getränke und Tabakwaren	9,37	9,79	15,43	12,85	12,40	11,32
III. Wohnung((Miete, Altbau)	11,95a)	10,68b)	11,95a)	10,72b)	11,95a)	10,70b)
IV. Heizung und Beleuchtung	19,29	15,75	19,92	17,35	19,61	16,55
V. Hausrat	15,04	10,05	14,81	10,74	14,93	10,40
VI. Bekleidung	14,49	10,65	15,07	11,03	14,78	10,84
VII. Reinigung, Körper-u.Gesundh.Pflege	13,04	11,71	12,14	13,61	12,59	12,66
VIII. Bildung, Unterhaltung u. Erholung	14,66	9,97	18,53	11,68	16,60	10,83
IX. Verkehr	13,64	11,67	16,20	12,34	14,92	12,01
Gesamt	12,83	11,04	14,86	12,47	13,85	11,76

1) Berechnung: Juli 1953.- 2) Berechnung: April/Mai 1961.- a) Miete Altbau.- b) Miete Alt- und Neubau.

Rück- bzw. Fortrechnung des Gesamtergebnisses

Jahr Monat	Devisenkurs	Verbraucher­geld­parität			Abweichung der Verbraucher­geld­parität vom Devisenkurs		
		nach		Mittelwert	nach		Mittelwert
		deutschem	britischem		deutschem	britischem	
		Verbrauchsschema			Verbrauchsschema		
		1 £ = ... DM			in %		
1949	12,96*	16,10	18,70	17,40	+ 24,2	+ 44,3	+ 34,3
1950	11,76	14,68	17,00	15,84	+ 24,8	+ 44,6	+ 34,7
1951	11,76	14,43	16,71	15,57	+ 22,7	+ 42,1	+ 32,4
1952	11,76	13,53	15,67	14,60	+ 15,1	+ 33,2	+ 24,1
1953	11,724*	12,87	14,91	13,89	+ 9,8	+ 27,2	+ 18,5
1954	11,735	12,68	14,68	13,68	+ 8,1	+ 25,1	+ 16,6
1955	11,738	12,35	14,31	13,33	+ 5,2	+ 21,9	+ 13,6
1956	11,708	12,08	13,99	13,03	+ 3,2	+ 19,5	+ 11,3
1957	11,733	11,93	13,81	12,87	+ 1,7	+ 17,7	+ 9,7
1958	11,716	11,93	13,81	12,87	+ 1,8	+ 17,9	+ 9,8
1959	11,738	12,03	13,93	12,98	+ 2,5	+ 18,7	+ 10,6
1960	11,709	12,14	14,06	13,10	+ 3,7	+ 20,1	+ 11,9
1961	11,271	10,99a)	12,42a)	11,71a)	- 2,5	+ 10,2	+ 3,9
1962	11,225	10,92	12,34	11,63	- 2,7	+ 9,9	+ 3,6
1963	11,162	11,04	12,48	11,76	- 1,1	+ 11,8	+ 5,4
1964	11,098	10,96	12,38	11,67	- 1,2	+ 11,6	+ 5,2
1965	11,167	10,84	12,25	11,54	- 2,9	+ 9,7	+ 3,3
1966	11,167	10,82	12,23	11,53	- 3,1	+ 9,5	+ 3,3
1967	10,961	10,71	12,10	11,41	- 2,3	+ 10,4	+ 4,1
1967 Jan.	11,101	10,76	12,16	11,46	- 3,1	+ 9,5	+ 3,2
Febr.	11,101	10,76	12,16	11,46	- 3,1	+ 9,5	+ 3,2
März	11,111	10,77	12,17	11,47	- 3,1	+ 9,5	+ 3,2
April	11,122	10,71	12,10	11,41	- 3,7	+ 8,8	+ 2,6
Mai	11,122	10,75	12,14	11,45	- 3,3	+ 9,2	+ 2,9
Juni	11,110	10,72	12,11	11,42	- 3,5	+ 9,0	+ 2,8
Juli	11,149	10,79	12,20	11,50	- 3,2	+ 9,4	+ 3,1
Aug.	11,147	10,76	12,15	11,45	- 3,5	+ 9,0	+ 2,7
Sept.	11,139	10,74	12,13	11,43	- 3,6	+ 8,9	+ 2,6
Okt.	11,144	10,65	12,03	11,34	- 4,4	+ 8,0	+ 1,8
Nov.	10,550	10,60	11,98	11,29	+ 0,5	+ 13,6	+ 7,0
Dez.	9,592	10,53	11,90	11,22	+ 9,8	+ 24,1	+ 17,0
1968 Jan.	9,646	10,64	12,02	11,33	+ 10,3	+ 24,6	+ 17,5
Febr.	9,645	10,58	11,95	11,26	+ 9,7	+ 23,9	+ 16,7
März	9,574	10,55	11,92	11,23	+ 10,2	+ 24,5	+ 17,3

a) Fortgerechnet nach den Ergebnissen eines für April/Mai 1961 neu durchgeführten Preisvergleichs.  
\* Erläuterungen und Anmerkungen zu den Devisenkursen und Verbraucher­geld­paritäten sowie Quellenhinweise vgl. Seite 54 und 57.

Verbrauchergeldparität: Bundesrepublik Deutschland/

## Italien

Nach Bedarfsgruppen der Lebenshaltung

Berechnungszeitpunkt: April 1952

Bedarfsgruppen	nach		
	deutschem	italienischem	Mittelwert
	Verbrauchsschema		
	100 Lit = ... DM		
I. Ernährung	0,59	0,69	0,64
II. Getränke und Tabakwaren	0,97	1,64	1,31
III. Wohnung (Miete, Altbau)	1,03	1,03	1,03
IV. Heizung und Beleuchtung	0,47	0,69	0,58
V. Hausrat	0,56	0,62	0,59
VI. Bekleidung	0,62	0,64	0,63
VII. Reinigung, Körper- u. Gesundh. Pflege	0,64	0,69	0,67
VIII. Bildung, Unterhaltung u. Erholung	0,67	0,70	0,69
IX. Verkehr	0,86	0,98	0,92
<b>Gesamt</b>	<b>0,64</b>	<b>0,78</b>	<b>0,71</b>

Rück- bzw. Fortrechnung des Gesamtergebnisses

Jahr Monat	Devisenkurs	Verbrauchergeldparität			Abweichung der Verbrauchergeldparität vom Devisenkurs		
		nach			nach		
		deutschem	italienischem	Mittelwert	deutschem	italienischem	Mittelwert
		Verbrauchsschema			Verbrauchsschema		
		100 Lit = ... DM			in %		
1949	0,6058	0,70	0,84r	0,77r	+ 15,5	+ 38,7	+ 27,1
1950	0,6720*	0,66	0,80	0,73	- 1,8	+ 19,0	+ 8,6
1951	0,6720	0,65	0,79	0,72	- 3,3	+ 17,6	+ 7,1
1952	0,6720	0,64	0,77	0,70	- 5,2	+ 14,6	+ 4,2
1953	0,6720	0,61	0,74	0,68	- 9,2	+ 10,1	+ 1,2
1954	0,6720	0,60	0,72	0,66	- 10,7	+ 7,1	- 1,8
1955	0,6711*	0,59	0,72	0,65	- 12,1	+ 7,3	- 3,1
1956	0,6686	0,58	0,70	0,64	- 13,3	+ 4,7	- 4,3
1957	0,6697	0,58	0,70	0,64	- 13,4	+ 4,5	- 4,4
1958	0,6716	0,57	0,69	0,63	- 15,1	+ 2,7	- 6,2
1959	0,6732	0,58	0,70	0,64	- 13,8	+ 4,0	- 4,9
1960	0,6719	0,58	0,70	0,64	- 13,7	+ 4,2	- 4,7
1961	0,6478	0,57	0,69	0,63	- 12,0	+ 6,5	- 2,7
1962	0,6441	0,56	0,68	0,62	- 13,1	+ 5,6	- 3,7
1963	0,6414	0,54	0,66	0,60	- 15,8	+ 2,9	- 6,5
1964	0,6367	0,52	0,64	0,58	- 18,3	+ 0,5	- 8,9
1965	0,6394	0,52	0,63	0,58	- 18,7	- 1,5	- 9,3
1966	0,6404	0,53	0,64	0,58	- 17,2	- 0,1	- 9,4
1967	0,639	0,52	0,62	0,57	- 18,6	- 3,0	- 10,8
1967 Jan.	0,636	0,52	0,63	0,58	- 18,2	- 0,9	- 8,8
Febr.	0,636	0,52	0,63	0,57	- 18,2	- 0,9	- 10,4
März	0,636	0,52	0,63	0,57	- 18,2	- 0,9	- 10,4
April	0,636	0,52	0,63	0,57	- 18,2	- 0,9	- 10,4
Mai	0,637	0,52	0,63	0,57	- 18,4	- 1,1	- 10,5
Juni	0,637	0,52	0,63	0,57	- 18,4	- 1,1	- 10,5
Juli	0,641	0,52	0,63	0,57	- 18,9	- 1,7	- 11,1
Aug.	0,642	0,51	0,62	0,57	- 20,6	- 3,4	- 11,2
Sept.	0,642	0,51	0,62	0,56	- 20,6	- 3,4	- 12,8
Okt.	0,643	0,51	0,62	0,56	- 20,7	- 3,6	- 12,9
Nov.	0,641	0,51	0,62	0,56	- 20,4	- 3,3	- 12,6
Dez.	0,639	0,51	0,62	0,56	- 20,2	- 3,0	- 12,4
1968 Jan.	0,641	0,52	0,63	0,57	- 18,9	- 1,7	- 11,1
Febr.	0,641	0,52	0,62	0,57	- 18,9	- 3,3	- 11,1
März	0,639	0,52	0,62	0,57	- 18,6	- 3,0	- 10,8

\* Erläuterungen und Anmerkungen zu den Devisenkursen und Verbrauchergeldparitäten sowie Quellenhinweise  
vgl. Seite 54 und 58.

Verbraucher­geld­parität: Bundesrepublik Deutschland (ausgewählte Städte)

Niederlande (ausgewählte Städte)

Nach dem Güterverzeichnis für den privaten Verbrauch  
(ohne Wohnungsmiete)

Berechnungszeitpunkt: April 1967

Verbrauchs- schema	Gesamte Lebens- haltung	Nahrungs- u. Genuß- mittel	Kleidung, Schuhe	Elektri- zität, Gas, Brenn- stoffe	Übrige Waren u. Dienst- leistungen für die Haushalts- führung	Waren und Dienstlei- stungen f. Verkehrs- zwecke, Nachrichten- übermitt- lung	Waren und Dienstlei- stungen f. d. Körper- u. Gesund- heitspflege	Waren und Dienstlei- stungen f. Bildung u. Unter- haltung	Persönl. Ausstattung, sonstige Dienstlätgn. u. Waren
1 hfl = ... DM									
Deutsches	1,20	1,18	1,12	1,37	1,49	1,08	1,43	1,06	1,28
Niederländ.	1,33	1,42	1,16	1,41	1,63	1,21	1,47	1,35	1,24
Mittelwert	1,27	1,30	1,14	1,39	1,56	1,15	1,45	1,21	1,26

Rück- bzw. Fortrechnung des Gesamtergebnisses

Jahr Monat	Devisenkurs	Verbraucher­geld­parität nach			Abweichung der Verbraucher­geld­parität vom Devisenkurs		
		deutschem Verbrauchsschema 1 hfl = ... DM	niederl. Verbrauchsschema 1 hfl = ... DM	Mittelwert	deutschem Verbrauchsschema in %	niederl. Verbrauchsschema in %	Mittelwert

Rück- bzw. Fortrechnung eines für Juli 1953 angestellten Vergleiches (einschl. Wohnungsmiete)

1949	1,21*	1,60	1,75	1,70	+ 32,2	+ 44,6	+ 40,5
1950	1,1052	1,38	1,52	1,45	+ 24,9	+ 37,5	+ 31,2
1951	1,1052	1,32	1,46	1,39	+ 19,4	+ 32,1	+ 25,8
1952	1,1052	1,34	1,47	1,41	+ 21,2	+ 33,0	+ 27,6
1953	1,1039*	1,31	1,44	1,38	+ 18,7	+ 30,4	+ 25,0
1954	1,1046	1,27	1,39	1,33	+ 15,0	+ 25,8	+ 20,4
1955	1,1058	1,26	1,39	1,33	+ 13,9	+ 25,7	+ 20,3
1956	1,1007	1,27	1,40	1,34	+ 15,4	+ 27,2	+ 21,7
1957	1,1023	1,18	1,30	1,24	+ 7,0	+ 17,9	+ 12,5
1958	1,1066	1,20	1,32	1,26	+ 8,4	+ 19,3	+ 13,9
1959	1,1073	1,19	1,31	1,25	+ 7,5	+ 18,3	+ 12,9
1960	1,1059	1,20	1,32	1,26	+ 8,5	+ 19,4	+ 13,9

Fortrechnung eines für November 1960 angestellten Vergleiches (einschl. Wohnungsmiete)

1961	1,1066	1,37	1,48	1,42	+ 23,8	+ 33,7	+ 28,3
1962	1,1097	1,38	1,48	1,43	+ 24,4	+ 33,4	+ 28,9
1963	1,1071	1,39	1,50	1,45	+ 25,6	+ 35,5	+ 31,0
1964	1,10220	1,35	1,45	1,40	+ 22,5	+ 31,6	+ 27,0
1965	1,10954	1,34	1,44	1,39	+ 20,8	+ 29,8	+ 25,3
1966	1,10490	1,33	1,43	1,38	+ 20,4	+ 29,4	+ 24,9
1967 Jan.	1,10108	1,34	1,44	1,39	+ 21,7	+ 30,8	+ 26,2
Febr.	1,10044	1,33	1,43	1,38	+ 20,9	+ 29,9	+ 25,4
März	1,10019	1,32	1,42	1,37	+ 20,0	+ 29,1	+ 24,5

Fortrechnung eines für April 1967 angestellten Vergleiches (ohne Wohnungsmiete)

1967a)	1,10833	1,21	1,35	1,28	+ 9,2	+ 21,8	+ 15,5
1967 April	1,10001	1,20	1,33	1,27	+ 9,1	+ 20,9	+ 15,5
Mai	1,10326	1,22	1,36	1,29	+ 10,6	+ 23,3	+ 16,9
Juni	1,10501	1,19	1,33	1,26	+ 7,7	+ 20,4	+ 14,0
Juli	1,11065	1,23	1,36	1,29	+ 10,7	+ 22,5	+ 16,1
Aug.	1,11253	1,22	1,35	1,28	+ 9,7	+ 21,3	+ 15,1
Sept.	1,11251	1,21	1,35	1,28	+ 8,8	+ 21,3	+ 15,1
Okt.	1,11359	1,22	1,36	1,29	+ 9,6	+ 22,1	+ 15,8
Nov.	1,10922	1,22	1,36	1,29	+ 10,0	+ 22,6	+ 16,3
Dez.	1,10827	1,21	1,35	1,28	+ 9,2	+ 21,8	+ 15,5
1968 Jan.	1,11118	1,23	1,37	1,30	+ 10,7	+ 23,3	+ 17,0
Febr.	1,10949	1,22	1,36	1,29	+ 10,0	+ 22,6	+ 16,3
März	1,10650	1,20	1,33	1,27	+ 8,5	+ 20,2	+ 14,8

a) April bis Dezember.

\* Erläuterungen und Anmerkungen zu den Devisenkursen und Verbraucher­geld­paritäten sowie Quellenhinweise vgl.  
Seite 54 und 59.

Verbrauchergeldparität: Bundesrepublik Deutschland,

Norwegen

Nach Bedarfsgruppen der Lebenshaltung

Berechnungszeitpunkt: September 1954 und Juni 1960

Bedarfsgruppen	nach					
	deutschem Verbrauchsschema	norwegischem		Mittelwert		
		1)	2)	1)	2)	
		100 nkr = ... DM				
I. Ernährung	61,80	56,63	62,96	63,79	63,38	60,21
II. Getränke und Tabakwaren	70,15	61,39	77,17	56,80	73,66	59,10
III. Wohnung((Miete, Altbau)	-	40,82a)	-	40,75a)	-	40,79a)
IV. Heizung und Beleuchtung	99,54	108,75	95,18	176,61	97,36	142,68
V. Hausrat	52,96	58,39	79,31	71,05	66,14	64,72
VI. Bekleidung	48,59	52,40	54,99	54,59	52,79	53,50
VII. Reinigung, Körper-u.Gesundh.Pflege	50,50	52,88	54,91	53,47	52,71	53,18
VIII. Bildung, Unterhaltung u. Erholung	52,92	56,10	52,53	58,22	53,23	57,16
IX. Verkehr	70,78	67,76	70,56	73,73	70,67	70,75
Gesamt	59,66	55,70b)	64,25	63,27b)	61,95	59,49b)

1) Berechnung: September 1954 o. Miete.- 2) Berechnung: Juni 1960 m. Miete.- a) Miete Alt- und Neubau.-  
b) Die Werte für die Berechnung Juni 1960 o. Miete lauten: 58,07; 65,08; 61,57.

Rück- bzw. Fortrechnung des Gesamtergebnisses

Jahr Monat	Devisenkurs	Verbrauchergeldparität			Abweichung der Verbrauchergeldparität vom Devisenkurs		
		nach		Mittelwert	nach		Mittelwert
		deutschem	norwegischem		deutschem	norwegischem	
		Verbrauchsschema			Verbrauchsschema		
		100 nkr = ... DM			in %		
1949	64,80*	84,60	91,10	87,80	+ 30,6	+ 40,6	+ 35,5
1950	58,80	75,25	81,04	78,15	+ 28,0	+ 37,8	+ 32,9
1951	58,80	70,10	75,49	72,79	+ 19,2	+ 28,4	+ 23,8
1952	58,80	65,63	70,68	68,16	+ 11,6	+ 20,2	+ 15,9
1953	58,78	63,44	68,33	65,89	+ 7,9	+ 16,2	+ 12,1
1954	58,635	60,43	65,07	62,75	+ 3,1	+ 11,0	+ 7,0
1955	58,665	61,00	65,69	63,34	+ 4,0	+ 12,0	+ 8,0
1956	58,567	60,48	65,14	62,81	+ 3,3	+ 11,2	+ 7,2
1957	58,705*	60,23	64,86	62,55	+ 2,6	+ 10,5	+ 6,5
1958	58,563	59,34	63,90	61,62	+ 1,3	+ 9,1	+ 5,2
1959	58,638	58,72	63,24	60,98	+ 0,1	+ 7,8	+ 4,0
1960	58,471	55,88a)	63,47a)	59,68a)	- 4,4	+ 8,5	+ 2,1
1961	56,318	55,18	62,68	58,93	- 2,0	+ 11,3	+ 4,6
1962	56,015	54,19	61,56	57,87	- 3,3	+ 9,9	+ 3,3
1963	55,765	54,48	61,88	58,18	- 2,3	+ 11,0	+ 4,3
1964	55,540	52,84	60,02	56,43	- 4,9	+ 8,1	+ 1,6
1965	55,868	52,54	59,68	56,11	- 6,0	+ 6,8	+ 0,4
1966	55,921	52,78	59,96	56,37	- 5,6	+ 7,2	+ 0,8
1967	55,757	51,30	58,27	54,78	- 8,0	+ 4,5	- 1,8
1967 Jan.	55,604	52,32	59,43	55,88	- 5,9	+ 6,9	+ 0,5
Febr.	55,548	52,29	59,39	55,84	- 5,9	+ 6,9	+ 0,5
März	55,572	52,05	59,12	55,59	- 6,3	+ 6,4	+ 0,0
April	55,603	51,94	59,00	55,47	- 6,6	+ 6,1	- 0,2
Mai	55,642	51,96	59,02	55,49	- 6,6	+ 6,1	- 0,3
Juni	55,698	51,34	58,32	54,83	- 7,8	+ 4,7	- 1,6
Juli	55,947	51,04	57,98	54,51	- 8,8	+ 3,6	- 2,6
Aug.	55,962	50,65	57,54	54,09	- 9,5	+ 2,8	- 3,3
Sept.	55,937	50,60	57,47	54,03	- 9,5	+ 2,7	- 3,4
Okt.	55,975	50,51	57,38	53,95	- 9,8	+ 2,5	- 3,6
Nov.	55,771	50,45	57,31	53,88	- 9,5	+ 2,8	- 3,4
Dez.	55,787	50,41	57,26	53,84	- 9,6	+ 2,6	- 3,5
1968 Jan.	56,048	50,96	57,89	54,42	- 9,1	+ 3,3	- 2,9
Febr.	56,043	50,80	57,71	54,26	- 9,4	+ 3,0	- 3,2
März	55,862	50,51	57,37	53,94	- 9,6	+ 2,7	- 3,4

a) Fortgerechnet nach den Ergebnissen eines für Juni 1960 durchgeführten Preisvergleichs (einschl. Miete).  
D 1960 gebildet aus den Paritäten der Monate Januar bis Dezember 1960 nach dem für Juni 1960 berechneten Vergleich.

\* Erläuterungen und Anmerkungen zu den Devisenkursen und Verbrauchergeldparitäten sowie Quellenhinweise  
vgl. Seite 54 und 59.

Österreich

Nach Bedarfsgruppen der Lebenshaltung

Berechnungszeitpunkt: April 1954 und Januar 1960

Bedarfsgruppen	nach					
	deutschem		österreich.		Mittelwert	
	1)	2)	1)	2)	1)	2)
100 S = ... DM						
I. Ernährung	18,48	19,30	18,57	19,84	18,53	19,57
II. Getränke und Tabakwaren	28,85	20,28	26,70	22,31	27,78	21,30
III. Wohnung (Miete, Altbau)	40,73a)	34,80b)	40,73a)	42,74b)	40,73a)	38,77b)
IV. Heizung und Beleuchtung	21,34	16,63	17,71	20,82	19,53	18,73
V. Hausrat	16,31	14,76	17,94	14,97	17,13	14,87
VI. Bekleidung	15,81	15,01	16,19	16,26	16,00	15,64
VII. Reinigung, Körper- u. Gesundh. Pflege	19,23	18,31	21,33	19,89	20,28	19,10
VIII. Bildung, Unterhaltung u. Erholung	17,56	17,66	24,81	17,72	21,19	17,69
IX. Verkehr	15,59	18,41	19,06	17,61	17,33	18,01
Gesamt	19,51	18,62	20,07	20,14	19,79	19,38

1) Berechnung: April 1954.- 2) Berechnung: Januar 1960.- a) Miete Altbau.- b) Miete Alt- und Neubau.

Rück- bzw. Fortrechnung des Gesamtergebnisses

Jahr Monat	Devisenkurs	Verbraucher­geld­parität			Abweichung der Verbraucher­geld­parität vom Devisenkurs		
		nach		Mittelwert	nach		Mittelwert
		deutschem	österreich.		deutschem	österreich.	
		Verbrauchsschema 100 S = ... DM					
1949	35,22*	32,30	33,30	32,80	- 8,3	- 5,5	- 6,9
1950	29,17*	26,79	27,56	27,17	- 8,2	- 5,5	- 6,9
1951	.	22,60	23,25	22,92	.	.	.
1952	.	19,72	20,29	20,00	.	.	.
1953	16,15*	20,47	21,05	20,76	+ 26,7	+ 30,3	+ 28,5
1954	16,155*	19,77	20,34	20,06	+ 22,4	+ 25,9	+ 24,2
1955	16,155	19,95	20,52	20,23	+ 23,5	+ 27,0	+ 25,2
1956	16,155	19,78	20,35	20,06	+ 22,4	+ 26,0	+ 24,2
1957	16,145*	19,79	20,36	20,08	+ 22,6	+ 26,1	+ 24,4
1958	16,151	19,94	20,51	20,23	+ 23,5	+ 27,0	+ 25,3
1959	16,153	19,90	20,48	20,19	+ 23,2	+ 26,8	+ 25,0
1960	16,067	18,41a)	19,92a)	19,16a)	+ 14,6	+ 24,0	+ 19,3
1961	15,511	18,13	19,61	18,87	+ 16,9	+ 26,4	+ 21,7
1962	15,487	17,89	19,36	18,62	+ 15,5	+ 25,0	+ 20,2
1963	15,437	17,95	19,42	18,69	+ 16,3	+ 25,8	+ 21,1
1964	15,390	17,72	19,17	18,45	+ 15,1	+ 24,6	+ 19,9
1965	15,468	17,43	18,86	18,15	+ 12,7	+ 21,9	+ 17,3
1966	15,477	17,76	19,21	18,49	+ 14,8	+ 24,1	+ 19,5
1967	15,431	17,32	18,73	18,03	+ 12,2	+ 21,4	+ 16,8
1967 Jan.	15,377	17,39	18,81	18,10	+ 13,1	+ 22,3	+ 17,7
Febr.	15,367	17,42	18,85	18,13	+ 13,4	+ 22,7	+ 18,0
März	15,378	17,49	18,92	18,20	+ 13,7	+ 23,0	+ 18,4
April	15,376	17,50	18,93	18,22	+ 13,8	+ 23,1	+ 18,5
Mai	15,394	17,46	18,89	18,18	+ 13,4	+ 22,7	+ 18,1
Juni	15,412	17,53	18,96	18,24	+ 13,7	+ 23,0	+ 18,3
Juli	15,499	17,42	18,85	18,14	+ 12,4	+ 21,6	+ 17,0
Aug.	15,507	17,29	18,70	17,99	+ 11,5	+ 20,6	+ 16,0
Sept.	15,500	17,13	18,53	17,83	+ 10,5	+ 19,5	+ 15,0
Okt.	15,495	17,08	18,47	17,78	+ 10,2	+ 19,2	+ 14,7
Nov.	15,422	17,11	18,51	17,81	+ 10,9	+ 20,0	+ 15,5
Dez.	15,430	17,08	18,47	17,77	+ 10,7	+ 19,7	+ 15,2
1968 Jan.	15,473	17,28	18,70	17,99	+ 11,7	+ 20,9	+ 16,3
Febr.	15,472	17,22	18,63	17,92	+ 11,3	+ 20,4	+ 15,8
März	15,421	17,17	18,57	17,87	+ 11,3	+ 20,4	+ 15,9

a) Fortgerechnet nach den Ergebnissen eines für Januar 1960 durchgeführten Preisvergleichs.  
\* Erläuterungen und Anmerkungen zu den Devisenkursen und Verbraucher­geld­paritäten sowie Quellenhinweise vgl. Seite 54 und 60.

Verbraucher­geld­parität: Bundesrepublik Deutschland/

Schweden

Nach Bedarfsgruppen der Lebenshaltung

Berechnungszeitpunkt: September 1952 und Dezember 1959

Bedarfsgruppen	nach					
	deutschem		schwedischem		Mittelwert	
	Verbrauchsschema					
	1)	2)	1)	2)	1)	2)
	100 skr = ... DM					
I. Ernährung	71,62	83,31	82,26	76,98	76,94	80,15
II. Getränke und Tabakwaren	95,34	86,90	85,65	71,32	90,50	79,11
III. Wohnung((Miete, Altbau)	44,10a)	41,51b)	44,10a)	41,51b)	44,10a)	41,51b)
IV. Heizung und Beleuchtung	88,74	102,47	77,36	141,30	83,05	121,89
V. Hausrat	83,98	78,56	86,07	77,45	85,03	78,01
VI. Bekleidung	73,89	71,69	80,39	80,01	77,14	75,85
VII. Reinigung, Körper-u.Gesundh.Pflege	49,04	65,98	51,22	68,97	50,13	67,48
VIII. Bildung, Unterhaltung u. Erholung	69,32	73,13	65,31	71,77	67,32	72,45
IX. Verkehr	76,28	69,60	75,68	75,87	75,98	72,74
Gesamt	68,54	71,74	75,28	75,81	71,91	73,78

1) Berechnung: September 1952.- 2) Berechnung: Dezember 1959.- a) Miete Altbau.- b) Miete Alt- und Neubau.

Rück- bzw. Fortrechnung des Gesamtergebnisses

Jahr Monat	Devisenkurs	Verbraucher­geld­parität			Abweichung der Verbraucher­geld­parität vom Devisenkurs		
		nach		Mittelwert	nach		Mittelwert
		deutschem	schwedischem		deutschem	schwedischem	
		Verbrauchsschema			Verbrauchsschema		
		100 skr = ... DM			in %		
1949	89,33*	85,60	94,00	89,80	- 4,2	+ 5,2	+ 0,5
1950	81,18	79,38	87,18	83,28	- 2,2	+ 7,4	+ 2,6
1951	81,18	73,89	81,15	77,52	- 9,0	- 0,0	- 4,5
1952	81,18	70,04	76,93	73,48	- 13,7	- 5,2	- 9,5
1953	80,966*	67,70	74,36	71,03	- 16,4	- 8,2	- 12,3
1954	80,778	67,30	73,91	70,60	- 16,7	- 8,5	- 12,6
1955	81,062	66,36	72,88	69,62	- 18,1	- 10,1	- 14,1
1956	80,872	65,16	71,56	68,36	- 19,4	- 11,5	- 15,5
1957	81,059	63,88	70,16	67,02	- 21,0	- 13,4	- 17,3
1958	80,901	62,80	68,97	65,89	- 22,4	- 14,7	- 18,6
1959	80,769	63,39	69,63	66,51	- 21,5	- 13,8	- 17,7
1960	80,709	69,41a)	73,34a)	71,38a)	- 14,0	- 9,1	- 11,6
1961	77,848	69,03	72,94	70,99	- 11,3	- 6,3	- 8,8
1962	77,557	68,21	72,08	70,14	- 12,1	- 7,1	- 9,6
1963	76,837	68,38	72,26	70,32	- 11,0	- 6,0	- 8,5
1964	77,171	67,79	71,64	69,71	- 12,2	- 7,2	- 9,7
1965	77,442	66,91	70,71	68,81	- 13,6	- 8,7	- 11,1
1966	77,402	65,25	68,95	67,10	- 15,7	- 10,9	- 13,3
1967	77,237	63,46	67,06	65,26	- 17,8	- 13,2	- 15,5
1967 Jan.	76,921	64,48	68,14	66,31	- 16,2	- 11,4	- 13,8
Febr.	76,899	64,07	67,71	65,89	- 16,7	- 12,0	- 14,3
März	76,965	63,70	67,31	65,51	- 17,2	- 12,5	- 14,9
April	77,082	63,78	67,40	65,59	- 17,3	- 12,6	- 14,9
Mai	77,153	63,81	67,43	65,62	- 17,3	- 12,6	- 14,9
Juni	77,279	63,80	67,42	65,61	- 17,4	- 12,8	- 15,1
Juli	77,650	63,57	67,18	65,38	- 18,1	- 13,5	- 15,8
Aug.	77,622	63,06	66,64	64,85	- 18,8	- 14,1	- 16,5
Sept.	77,560	62,70	66,25	64,47	- 19,2	- 14,6	- 16,9
Okt.	77,449	62,71	66,27	64,49	- 19,0	- 14,4	- 16,7
Nov.	77,085	62,97	66,54	64,75	- 18,3	- 13,7	- 16,0
Dez.	77,098	62,92	66,49	64,70	- 18,4	- 13,8	- 16,1
1968 Jan.	77,549	63,44	67,04	65,24	- 18,2	- 13,6	- 15,9
Febr.	77,493	63,15	66,73	64,94	- 18,5	- 13,9	- 16,2
März	77,193	63,12	66,71	64,92	- 18,2	- 13,6	- 15,9

a) Fortgerechnet nach den Ergebnissen eines für Dezember 1959 durchgeführten Preisvergleichs.

\* Erläuterungen und Anmerkungen zu den Devisenkursen und Verbraucher­geld­paritäten sowie Quellenhinweise vgl. Seite 54 und 61.

Verbrauchergeldparität: Bundesrepublik Deutschland (ausgewählte Städte)

Schweiz (Bern)

Nach dem Güterverzeichnis für den privaten Verbrauch  
(ohne Wohnungsmiete)

Berechnungszeitpunkt: November 1964

Verbrauchs- schema	Gesamte Lebens- haltung	Nahrungs- u. Genuß- mittel	Kleidung, Schuhe	Elektri- zität, Gas, Brenn- stoffe	Übrige Waren u. Dienst- leistungen für die Haushalts- führung	Waren und Dienstlei- stungen f. Verkehrs- zwecke, Nachrichten- übermitt- lung	Waren und Dienstlei- stungen f. d. Körper- u. Gesund- heitspflege	Waren und Dienstlei- stungen f. Bildung u. Unter- haltung	Persönl. Ausstattung, sonstige Dienstlsgn. u. Waren
100 sfr = ... DM									
Deutsches	82,21	83,62	81,02	81,69	76,65	96,03	73,05	83,17	90,03
Schweizer	88,29	90,93	81,50	90,77	77,60	107,12	79,98	82,25	76,04
Mittelwert	85,25	87,28	81,26	86,23	77,13	101,58	76,52	82,71	83,04

Rück- bzw. Fortrechnung des Gesamtergebnisses

Jahr Monat	Devisenkurs	Verbrauchergeldparität			Abweichung der Verbrauchergeldparität vom Devisenkurs		
		nach deutschem Verbrauchsschema 100 sfr = ... DM	nach schweizer. Verbrauchsschema 100 sfr = ... DM	Mittelwert	nach deutschem Verbrauchsschema in %	nach schweizer. Verbrauchsschema in %	Mittelwert

Rück- bzw. Fortrechnung eines für Juli 1952 angestellten Vergleiches (einschl. Wohnungsmiete)

1949	82,81*	82,50	89,60	86,10	- 0,4	+ 8,2	+ 4,0
1950	96,05	78,69	85,50	82,10	- 18,1	- 11,0	- 14,5
1951	96,05	80,98	88,00	84,49	- 15,7	- 8,4	- 12,0
1952	96,05	80,59	87,57	84,08	- 16,0	- 8,8	- 12,5
1953	95,986*	79,70	86,60	83,15	- 17,0	- 9,8	- 13,4
1954	96,025	79,28	86,14	82,71	- 17,4	- 10,3	- 13,9
1955	95,998	79,85	86,76	83,30	- 16,8	- 9,6	- 13,2
1956	95,755	80,73	87,71	84,22	- 15,7	- 8,4	- 12,0

Fortrechnung eines für Juli 1957 angestellten Vergleiches (einschl. Wohnungsmiete)

1957	95,852	77,03	80,11	78,57	- 19,6	- 16,4	- 18,0
1958	95,780	77,93	81,04	79,48	- 18,6	- 5,4	- 17,0
1959	96,717	79,56	82,74	81,15	- 17,7	- 14,5	- 16,1
1960	96,564	79,93	83,12	81,53	- 17,3	- 13,9	- 15,6
1961	93,133	79,73	82,91	81,32	- 14,4	- 11,0	- 12,7
1962	92,461	79,11	82,27	80,69	- 14,4	- 11,0	- 12,7
1963	92,249	78,87	82,02	80,44	- 14,5	- 11,1	- 12,8
1964 <sup>a)</sup>	92,011	78,47	81,60	80,04	- 14,7	- 11,3	- 13,0

Fortrechnung eines für November 1964 angestellten Vergleiches (ohne Wohnungsmiete)

1964 <sup>b)</sup>	92,152	82,27	88,35	85,31	- 10,7	- 4,1	- 7,4
1965	92,309	82,53	88,63	85,58	- 10,6	- 4,0	- 7,3
1966	92,421	81,62	87,66	84,64	- 11,7	- 5,2	- 8,4
1967	92,111	79,97	85,89	82,93	- 13,2	- 6,8	- 10,0
1967 Jan.	91,852	80,61	86,57	83,59	- 12,2	- 5,8	- 9,0
Febr.	91,637	80,76	86,74	83,75	- 11,9	- 5,3	- 8,6
März	91,713	80,91	86,89	83,90	- 11,8	- 5,3	- 8,5
April	91,891	80,83	86,81	83,82	- 12,0	- 5,5	- 8,8
Mai	92,150	80,88	86,86	83,87	- 12,2	- 5,7	- 9,0
Juni	92,219	80,32	86,26	83,29	- 12,9	- 6,5	- 9,7
Juli	92,520	80,16	86,09	83,12	- 13,4	- 6,9	- 10,2
Aug.	92,295	78,98	84,82	81,90	- 14,4	- 8,1	- 11,3
Sept.	92,158	79,15	85,01	82,08	- 14,1	- 7,8	- 10,9
Okt.	92,234	79,09	84,94	82,01	- 14,3	- 7,9	- 11,1
Nov.	92,331	78,85	84,68	81,76	- 14,6	- 8,3	- 11,4
Dez.	92,304	78,54	84,35	81,45	- 14,9	- 8,6	- 11,8
1968 Jan.	92,174	79,38	85,25	82,31	- 13,9	- 7,5	- 10,7
Febr.	92,037	79,01	84,85	81,93	- 14,2	- 7,8	- 11,0
März	92,097	79,39	85,26	82,33	- 13,8	- 7,4	- 10,6

a) Januar bis Oktober. - b) November u. Dezember.

\* Erläuterungen und Anmerkungen zu den Devisenkursen und Verbrauchergeldparitäten sowie Quellenhinweise vgl. Seite 54 und 61.

Verbraucher­geld­parität: Bundesrepublik Deutschland/

Sowjetunion (Moskau)

Nach Bedarfsgruppen der Lebenshaltung

Berechnungszeitpunkt: April 1954 und das Jahr 1958

Bedarfsgruppen	nach					
	deutschem	russischem		Mittelwert		
	Verbrauchsschema					
	1)	2)	1)	2)	1)	2)
				1 Rbl	= ... DM	
I. Ernährung	0,18	0,20	0,26	0,28	0,22	0,24
II. Getränke und Tabakwaren	0,38	0,29	0,35	0,44	0,37	0,37
III. Wohnung((Miete, Altbau)	0,76	0,83	0,77	0,83	0,76	0,83
IV. Heizung und Beleuchtung	0,62	0,62	0,62	0,61	0,62	0,62
V. Hausrat	0,16	0,21	0,16	0,29	0,16	0,25
VI. Bekleidung	0,09	0,13	0,08	0,17	0,09	0,15
VII. Reinigung, Körper-u.Gesundh.Pflege	0,25	0,32	0,25	0,32	0,25	0,32
VIII. Bildung, Unterhaltung u. Erholung	0,37	0,69	0,37	0,72	0,37	0,70
IX. Verkehr	0,42	0,53	0,42	0,73	0,42	0,63
Gesamt	0,19	0,24	0,26	0,31	0,23	0,28

1) Berechnung: April 1954.- 2) Berechnung: 1958.

Rück- bzw. Fortrechnung des Gesamtergebnisses

Jahr Monat	Devisenkurs	Verbraucher­geld­parität			Abweichung der Verbraucher­geld­parität vom Devisenkurs		
		nach	Mittelwert		nach	Mittelwert	
		deutschem   russischem Verbrauchsschema 1 Rbl = ... DM			deutschem   russischem Verbrauchsschema in %		
1949	.	0,12	0,16	0,14	.	.	.
1950	1,05	0,14	0,18	0,16	- 86,7	- 82,9	- 84,8
1951	1,05	0,16	0,21	0,19	- 84,8	- 80,0	- 81,9
1952	1,05	0,17	0,23	0,20	- 83,8	- 78,1	- 81,0
1953	1,05	0,19	0,26	0,23	- 81,9	- 75,2	- 78,1
1954	1,05	0,20	0,27	0,24	- 81,0	- 74,3	- 77,1
1955	1,05	0,20	0,26	0,23	- 81,0	- 75,2	- 78,1
1956	1,05	0,21	0,27	0,23	- 80,0	- 74,3	- 78,1
1957	.	0,23	0,30	0,27	.	.	.
1958	.	0,24	0,31	0,28	.	.	.
1959	.	0,24a)	0,32a)	0,28a)	.	.	.
1960	.	0,25	0,33	0,29	.	.	.
1961	4,4591*	2,57b)	3,36b)	2,97b)	- 42,4	- 24,6	- 33,4
1962	4,4367	2,62	3,43	3,03	- 40,9	- 22,7	- 31,7
1963	4,43	2,69	3,51	3,10	- 39,3	- 20,8	- 30,0
1964	4,42	2,75	3,60	3,18	- 37,8	- 18,6	- 38,1
1965	4,43	.	.	.	.	.	.
1966	4,44	.	.	.	.	.	.
1967	4,43	.	.	.	.	.	.
1967 Jan.	4,42	.	.	.	.	.	.
Febr.	4,42	.	.	.	.	.	.
März	4,42	.	.	.	.	.	.
April	4,42	.	.	.	.	.	.
Mai	4,41	.	.	.	.	.	.
Juni	4,42	.	.	.	.	.	.
Juli	4,42	.	.	.	.	.	.
Aug.	4,44	.	.	.	.	.	.
Sept.	4,44	.	.	.	.	.	.
Okt.	4,44	.	.	.	.	.	.
Nov.	4,45	.	.	.	.	.	.
Dez.	4,42	.	.	.	.	.	.
1968 Jan.	4,43	.	.	.	.	.	.
Febr.	4,45	.	.	.	.	.	.
März	4,44	.	.	.	.	.	.

a) Fortgerechnet mit Jahresdurchschnittszahlen der Preisindizes für die Lebenshaltung aus dem sowj. Jahrbuch 1964 (Basis 1940 = 100).- b) Ab 1. Januar 1961 1 Rbl (neu); 10 Rbl (alt) = 1 Rbl (neu).

\* Erläuterungen und Anmerkungen zu den Devisenkursen und Verbraucher­geld­paritäten sowie Quellenhinweise vgl. Seite 54 und 61.

Verbraucher­geldparitäten <sup>1)</sup>

nach Bedarfsgruppen der Lebenshaltung  
100 Einheiten der Landeswährung = ... DM

Land	Gesamt	Er- nährung	Getränke und Tabak- waren	Wohnung	Heizung und Beleuch- tung	Hausrat	Beklei- dung	Reini- gung, Körper- u. Gesund- heits- pflege	Bildung, Unter- haltung und Erholung	Verkehr
<b>Griechenland (Athen) (Dr)</b>										
Berechnung: Okt. 1960	12,31	12,96	16,80	9,16a)	10,88	10,70	11,81	12,66	14,50	14,37
<b>Jugoslawien (Din)</b>										
Berechnung: April 1954	1,36	1,36	1,92	3,34b)	1,88	0,84	0,91	1,12	1,57	1,04
Dez. 1959	1,05	1,13	1,21	1,67c)	1,55	0,68	0,74	1,48	0,97	1,12

1) Die Berechnungen konnten nur nach deutschen Verbrauchsgewohnheiten erfolgen.- a) Miete Neubau.- b) Miete Altbau. c) Miete Alt- und Neubau.

Rück- bzw. Fortrechnung des Gesamtergebnisses

Griechenland (Athen)				Jugoslawien		
Jahr Monat	Devisenkurs  100 Dr = ... DM	Verbraucher- geldparität nach deutschem Verbrauchsschema	Abweichung der Verbraucher- geldparität vom Devisenkurs in %	Devisenkurs  100 Din = ... DM	Verbraucher- geldparität nach deutschem Verbrauchsschema	Abweichung der Verbraucher- geldparität vom Devisenkurs in %
1949	.	0,02	.	.	.	.
1950	.	0,02	.	8,40*	.	.
1951	.	0,02	.	8,40	1,05	- 87,5
1952	.	0,02	.	1,40	1,41	+ 0,7
1953	0,014*	0,01	- 28,6	1,40	1,31	- 6,4
1954	9,38	8,60	- 8,3	1,40	1,34	- 4,3
1955	14,00	12,50	- 10,7	1,40	1,20 a)	- 14,3
1956	14,00	11,90	- 15,0	1,40*	1,18	- 15,7
1957	14,00	12,40	- 11,4	.	1,18	.
1958	14,00	12,60	- 10,0	.	1,14	.
1959	14,00	12,40	- 11,4	.	1,14	.
1960	14,00	12,47	- 10,9	.	1,05b)	.
1961	13,32	12,87	- 3,4	.	0,90	.
1962	13,26	13,36	+ 0,8	0,53*	0,85	+ 60,4
1963	13,22	13,38	+ 1,2	0,53	0,82	+ 54,7
1964	13,19	13,60	+ 3,1	0,53	0,76	+ 43,4
1965	13,27	13,69	+ 3,1	0,425	0,59	+ 38,8
1966	13,29	13,53	+ 1,8	0,32 *c)	0,50c)	+ 56,3
1967	13,24	13,49	+ 1,9	0,32	0,47	+ 46,9
1967 Jan.	13,21	13,33	+ 0,9	0,32	0,48	+ 50,0
Febr.	13,20	13,44	+ 1,8	0,32	0,47	+ 46,9
März	13,20	13,28	+ 0,6	0,32	0,47	+ 46,9
April	13,20	13,23	+ 0,2	0,32	0,47	+ 46,9
Mai	13,21	13,41	+ 1,5	0,32	0,46	+ 43,8
Juni	13,22	13,59	+ 2,8	0,32	0,46	+ 43,8
Juli	13,27	13,63	+ 2,7	0,32	0,47	+ 46,9
Aug.	13,30	13,68	+ 2,9	0,32	0,48	+ 50,0
Sept.	13,29	13,54	+ 1,9	0,32	0,48	+ 50,0
Okt.	13,30	13,53	+ 1,7	0,32	0,47	+ 46,9
Nov.	13,25	13,66	+ 3,1	0,32	0,47	+ 46,9
Dez.	13,23	13,54	+ 2,3	0,32	0,47	+ 46,9
1968 Jan.	13,30	13,70	+ 3,0	0,32	0,46	+ 43,8
Febr.	13,29	13,78	+ 3,7	0,32	0,46	+ 43,8
März	13,25	13,61	+ 2,7	0,32	0,45	+ 40,6

a) Vor- und zurückgerechnet nach einem für April 1954 durchgeführten Preisvergleich. - b) Fortgerechnet nach dem Ergebnis eines für Dezember 1959 durchgeführten Preisvergleichs.- c) Am 1. Januar 1966 erfolgte Währungs-änderung im Verhältnis 100 : 1; 1 Din = ... DM.

\* Erläuterungen und Anmerkungen zu den Devisenkursen und Verbraucher­geldparitäten sowie Quellenhinweise vgl. Seite 54 und 57 für Griechenland bzw. Seite 54 und 58 für Jugoslawien.

Verbrauchergeldparitäten<sup>1)</sup>  
nach Bedarfsgruppen der Lebenshaltung  
100 Einheiten der Landeswährung = ... DM

Land	Gesamt	Er- nährung	Getränke und Tabak- waren	Wohnung	Heizung und Beleuch- tung	Hausrat	Beklei- dung	Reini- gung, Körper- u. Gesund- heits- pflege	Bildung, Unter- haltung und Erholung	Verkehr
------	--------	----------------	------------------------------------	---------	------------------------------------	---------	-----------------	--	--	---------

Luxemburg (Stadt) (lfrs)  
Berechnung: Aug. 1955      8,36    8,34    15,54 (8,34)<sup>a)</sup>    10,70    7,42    6,51    7,02    9,48    8,55

Polen (Zl)  
Berechnung: April 1956      14,60    12,55    12,21 86,71<sup>b)</sup>    51,63    10,01    12,01    11,48    25,68    29,80

1) Die Berechnungen konnten nur nach deutschen Verbrauchsgewohnheiten erfolgen.- a) Miete Neubau. Mit vorläufigen Mietsätzen berechnet. Ohne Miete lautet das Gesamtergebnis ebenfalls 100 lfrs = 8,36 DM.- b) Miete Altbau.

Rück- bzw. Fortrechnung des Gesamtergebnisses

Luxemburg				Polen		
Jahr Monat	Devisenkurs  100 lfrs = ... DM	Verbraucher- geldparität nach deutschem Verbrauchsschema	Abweichung der Verbraucher- geldparität vom Devisenkurs in %	Devisenkurs  100 Zl = ... DM	Verbraucher- geldparität nach deutschem Verbrauchsschema	Abweichung der Verbraucher- geldparität vom Devisenkurs in %
1949	7,83	9,40	+ 20,1	.	24,40	.
1950	8,40	8,43	+ 0,4	105,00	21,00	- 80,0
1951	8,40	8,46	+ 0,7	105,00	20,60	- 80,4
1952	8,40	8,49	+ 1,1	105,00	18,40	- 82,5
1953	8,372	8,29	- 1,0	105,00	12,80	- 87,8
1954	8,380	8,24	- 1,7	105,00	13,70	- 87,0
1955	8,412	8,37	- 0,5	105,00	14,30	- 86,4
1956	8,395	8,51	+ 1,4	105,00	14,70	- 86,0
1957	8,364	8,33	- 0,4	.	14,30	.
1958	8,404	8,55	+ 1,7	.	14,30	.
1959	8,365	8,63	+ 3,2	.	14,28	.
1960	8,365	8,77	+ 4,8	.	14,02	.
1961	8,069	8,87	+ 9,9	.	14,22	.
1962	8,035	9,10	+ 13,3	.	14,18	.
1963	7,995	9,12	+ 14,1	.	14,35	.
1964	7,991	9,07	+ 13,5	.	14,57	.
1965	8,048	9,09	+ 12,9	.	15,09	.
1966	8,025	9,14	+ 13,9	.	15,37	.
1967	8,025	8,99	+ 12,0	.	15,28	.
1967 Jan.	7,957	9,09	+ 14,2	.	.	.
Febr.	7,989	9,12	+ 14,2	.	.	.
März	7,995	9,18	+ 14,8	.	15,15	.
April	7,996	9,16	+ 14,6	.	.	.
Mai	8,013	9,18	+ 14,6	.	.	.
Juni	8,019	9,11	+ 13,6	.	15,24	.
Juli	8,060	8,96	+ 11,2	.	.	.
Aug.	8,064	8,86	+ 9,9	.	.	.
Sept.	8,063	8,79	+ 9,0	.	15,40	.
Okt.	8,068	8,81	+ 9,2	.	.	.
Nov.	8,038	8,80	+ 9,5	.	.	.
Dez.	8,028	8,79	+ 9,5	.	15,30	.
1968 Jan.	8,059	8,89	+ 10,3	.	.	.
Febr.	8,062	8,83	+ 9,5	.	.	.
März	8,035	8,82	+ 9,8	.	15,07	.

1) Ohne Miete.-

\* Erläuterungen und Anmerkungen zu den Devisenkursen und Verbrauchergeldparitäten sowie Quellenhinweise vgl. Seite 54 und 59 für Luxemburg bzw. Seite 54 und 60 für Polen.

Europa

Verbrauchergeldparitäten  
nach dem Güterverzeichnis für den privaten Verbrauch  
(ohne Wohnungsmiete)  
100 Einheiten der Landeswährung = ... DM

Land	Verbrauchsschema	Gesamte Lebenshaltung	Nahrungs- u. Genussmittel	Kleidung, Schuhe	Elektrizität, Gas, Brennstoffe	Übrige Waren u. Dienstleistungen für die Haushaltsführung	Waren und Dienstleistungen f. Verkehrszwecke, Nachrichtenübermittlung	Waren und Dienstleistungen f. d. Körper- u. Gesundheitspflege	Waren und Dienstleistungen f. Bildung u. Unterhaltung	Persönl. Ausstattung sonstige Dienstlsgn. u. Waren
Portugal <sup>1)</sup>	(Esc)									
Berechnung: Dez. 1966	deutsches	14,39	15,17	13,07	14,47	12,94	16,64	14,45	11,35	16,34
Spanien <sup>1)</sup>	(Ptas)									
Berechnung: Dez. 1966	deutsches	6,67	7,40	6,09	6,07	6,43	6,14	7,15	5,25	6,12

1) Für ausgewählte Städte

Rück- bzw. Fortrechnung des Gesamtergebnisses

Portugal (Lissabon)				Spanien <sup>1)</sup>		
Jahr Monat	Devisenkurs  100 Esc = ... DM	Verbrauchergeldparität nach deutschem Verbrauchsschema	Abweichung der Verbrauchergeldparität vom Devisenkurs in %	Devisenkurs  100 Ptas = ... DM	Verbrauchergeldparität nach deutschem Verbrauchsschema	Abweichung der Verbrauchergeldparität vom Devisenkurs in %
Rück- bzw. Fortrechnung eines für August 1957 angestellten Vergleiches (einschl. Wohnungsmiete)				Rück- bzw. Fortrechnung eines für April 1953 angestellten Vergleiches (einschl. Wohnungsmiete)		
1949	13,64	15,80	+ 15,8	.	15,40	.
1950	14,51	14,78	+ 1,9	.	13,01	.
1951	14,53*	16,16	+ 11,2	.	12,82	.
1952	14,58*	16,55	+ 13,5	.	13,36	.
1953	14,61	16,10	+ 10,2	.	12,91	.
1954	14,61	16,21	+ 11,0	.	12,77	.
1955	14,61	16,24	+ 11,2	.	12,48	.
1956	14,61	16,15	+ 10,5	.	12,10	.
1957	14,61	16,28	+ 11,4	10,00*	11,17	+ 11,7
1958	14,61*	16,51	+ 13,0	10,00	10,15	+ 1,5
1959	14,635*	16,58	+ 13,3	8,66	9,60	+ 10,9
1960	14,589	16,56	+ 13,5	7,00	9,67	+ 38,1
1961	14,053	16,32	+ 16,3	6,733	9,62	+ 42,9
1962	13,998	16,54	+ 18,2	6,676	9,40	+ 40,8
1963	13,915	16,72	+ 20,2	6,654*	8,97	+ 34,8
1964	13,836	16,58	+ 19,8	6,640	8,60	+ 29,5
1965	13,928	16,62	+ 19,3	6,669	7,88	+ 18,2
1966 <sup>a)</sup>	13,940	16,42	+ 17,8	6,676	7,71	+ 15,5
Fortrechnung eines für Dezember 1966 angestellten Vergleiches (ohne Wohnungsmiete) <sup>1)</sup>				Fortrechnung eines für Dezember 1966 angestellten Vergleiches (ohne Wohnungsmiete) <sup>1)</sup>		
1967	13,871	14,06	+ 1,4	6,552	6,48	- 1,1
1967 Jan.	13,844	14,35	+ 3,7	6,638	6,68	+ 0,6
Febr.	13,845	14,21	+ 2,6	6,628	6,63	+ 0,0
März	13,856	14,01	+ 1,1	6,626	6,62	- 0,1
April	13,869	14,15	+ 2,0	6,624	6,52	- 1,6
Mai	13,870	14,50	+ 4,5	6,630	6,53	- 1,5
Juni	13,854	14,54	+ 5,0	6,636	6,57	- 1,0
Juli	13,901	14,50	+ 4,3	6,671	6,57	- 1,5
Aug.	13,897	14,02	+ 0,9	6,680	6,44	- 3,6
Sept.	13,886	13,69	- 1,4	6,683	6,39	- 4,4
Okt.	13,892	13,63	- 1,9	6,680	6,33	- 5,2
Nov.	13,821	13,56	- 1,9	6,311	6,24	- 1,1
Dez.	13,918	13,51	- 2,9	5,728	6,25	+ 9,1
1968 Jan.	13,989	13,67	- 2,3	5,751	6,32	+ 9,9
Febr.	13,985	13,58	- 2,9	5,741	6,30	+ 9,7
März	13,946	13,49	- 3,3	5,721	6,24	+ 9,1

1) Für ausgewählte Städte. - a) Januar bis November.

\* Erläuterungen und Anmerkungen zu den Devisenkursen und Verbrauchergeldparitäten sowie Quellenhinweise vgl. Seite 54 und 61 für Portugal bzw. Seite 54 und 62 für Spanien.

Verbraucher­geldparitäten<sup>1)</sup>  
nach Bedarfsgruppen der Lebenshaltung  
100 Kčs bzw. 1 TL = ... DM

Land	Gesamt	Er- nährung	Getränke und Tabak- waren	Wohnung	Heizung und Beleuch- tung	Hausrat	Beklei- dung	Reini- gung, Körper- u. Gesund- heits- pflege	Bildung, Unter- haltung und Erholung	Verkehr
------	--------	----------------	------------------------------------	---------	------------------------------------	---------	-----------------	--	--	---------

## Tschechoslowakei (Kčs)

<u>Berechnung: Sept. 1959</u>	24,15	19,83	17,46	69,42 <sup>a)</sup>	31,37	22,78	23,55	40,39	42,92	36,12
-------------------------------	-------	-------	-------	---------------------	-------	-------	-------	-------	-------	-------

## Türkei (TL)

<u>Berechnung: Sept. 1955</u>	0,89	0,96	2,93	0,37 <sup>a)</sup>	1,03	1,88	0,87	0,76	1,78	1,40
<u>Juni 1958</u>	0,61	0,66	1,35	0,25 <sup>a)</sup>	1,31	0,48	0,77	0,60	0,76	1,62

1) Die Berechnungen konnten nur nach deutschen Verbrauchsgewohnheiten erfolgen.- a) Miete Altbau.

## Rück- bzw. Fortrechnung des Gesamtergebnisses

Tschechoslowakei				Türkei		
Jahr Monat	Devisenkurs	Verbraucher- geldparität nach deutschem Verbrauchsschema	Abweichung der Verbraucher- geldparität vom Devisenkurs in %	Devisenkurs	Verbraucher- geldparität nach deutschem Verbrauchsschema	Abweichung der Verbraucher- geldparität vom Devisenkurs in %
	100 Kčs = ... DM			1 TL = ... DM		
1949	7,16*	.	.	1,2707	1,10	- 13,4
1950	8,40	.	.	1,4934	1,10	- 26,3
1951	8,40	.	.	1,4934	1,20	- 19,6
1952	8,40	.	.	1,4934	1,10	- 26,3
1953	37,53	18,70	- 50,2	1,4934	1,10	- 26,3
1954	58,33	19,40	- 66,7	1,4934	1,00	- 33,0
1955	58,33	20,20	- 65,4	1,4934	0,92	- 38,4
1956	58,33	21,30	- 63,5	1,4934	0,82	- 45,1
1957	.	22,20	.	1,4934	0,75	- 49,8
1958	.	23,00	.	1,4934*	0,63 <sup>a)</sup>	- 57,8
1959	.	23,70	.	.	0,50	.
1960	.	24,66	.	0,466*	0,50	+ 7,3
1961	.	25,60	.	0,447	0,51	+ 14,1
1962	.	26,06	.	0,443	.	.
1963	.	26,68	.	0,443	0,51	+ 15,1
1964	.	27,16	.	0,442	0,51	+ 15,4
1965	.	27,78	.	0,442	0,50	+ 13,1
1966	.	28,66	.	0,442	0,49	+ 10,9
1967	.	28,73	.	0,442	0,46	+ 4,1
1967 Jan.	.	.	.	0,442	0,48	+ 8,6
Febr.	.	.	.	0,442	0,47	+ 6,3
März	.	29,04	.	0,442	0,47	+ 6,3
April	.	.	.	0,442	0,47	+ 6,3
Mai	.	.	.	0,442	0,46	+ 4,1
Juni	.	28,83	.	0,442	0,47	+ 6,3
Juli	.	.	.	0,442	0,47	+ 6,3
Aug.	.	.	.	0,442	0,48	+ 8,6
Sept.	.	28,13	.	0,442	0,46	+ 4,1
Okt.	.	.	.	0,442	0,46	+ 4,1
Nov.	.	.	.	0,442	0,46	+ 4,1
Dez.	.	28,91	.	0,442	0,45	+ 1,8
1968 Jan.	.	.	.	0,442	0,45	+ 1,8
Febr.	.	.	.	0,442	0,44	- 0,5
März	.	29,31	.	0,442	0,44	- 0,5

a) Fortgerechnet nach dem Ergebnis eines für Juni 1958 durchgeführten Preisvergleichs.

\* Erläuterungen und Anmerkungen zu den Devisenkursen und Verbraucher­geldparitäten sowie Quellenhinweise vgl. Seite 54 und 62 für die Tschechoslowakei bzw. Seite 54 und 63 für die Türkei.

# Europa

Verbrauchergeldparität: Bundesrepublik Deutschland/

## Ungarn

Nach Bedarfsgruppen der Lebenshaltung

Berechnungszeitpunkt: 1963

Bedarfsgruppen	nach		Mittelwert
	deutschem	ungarischem	
	Verbrauchsschema		
	100 Ft = ... DM		
I. Ernährung	15,90	.	.
II. Getränke und Tabakwaren	16,42	.	.
III. Wohnung((Miete, Altbau)	-	-	-
IV. Heizung und Beleuchtung	17,48	.	.
V. Hausrat	12,17	.	.
VI. Bekleidung	11,63	.	.
VII. Reinigung, Körper-u.Gesundh.Pflege	23,47	.	.
VIII. Bildung, Unterhaltung u. Erholung	21,14	.	.
IX. Verkehr	27,62	.	.
<b>Gesamt</b>	<b>15,70</b>	<b>.</b>	<b>.</b>

Rück- bzw. Fortrechnung des Gesamtergebnisses

Jahr Monat	Devisenkurs	Verbraucher- geldparität nach deutschem Verbrauchsschema	Abweichung der Verbraucher- geldparität von Devisenkurs in %
		100 Ft = ... DM	
1949	30,466	22,20	- 27,1
1950	35,777	19,60	- 45,2
1951	35,777	17,60	- 50,8
1952	35,777	12,80	- 64,2
1953	35,777	12,60	- 64,8
1954	35,777	13,20	- 63,1
1955	35,777	13,50	- 62,3
1956	35,778	13,70	- 61,7
1957	35,778*	13,90	- 61,1
1958	.	14,20	.
1959	.	14,50	.
1960	.	14,50	.
1961	.	14,60	.
1962	.	15,10	.
1963	.	15,70	.
1964	.	16,01	.
1965	.	16,32	.
1966	.	16,18	.
1967	.	16,21	.
1967 Jan.	.	16,45	.
Febr.	.	16,61	.
März	.	16,48	.
April	.	16,64	.
Mai	.	16,22	.
Juni	.	16,71	.
Juli	.	16,25	.
Aug.	.	15,82	.
Sept.	.	15,64	.
Okt.	.	15,61	.
Nov.	.	16,08	.
Dez.	.	16,07	.
1968 Jan.	.	16,53	.
Febr.	.	16,79	.
März	.	16,60	.

\* Erläuterungen und Anmerkungen zu den Devisenkursen und Verbrauchergeldparitäten sowie Quellenhinweise vgl. Seite 54 und 63.

Verbrauchergeldparität: Bundesrepublik Deutschland/

## Kenia (Nairobi)

Nach Bedarfsgruppen der Lebenshaltung

Berechnungszeitpunkt: Dezember 1958

Bedarfsgruppen	nach		
	deutschem	ostafrikanischem <sup>1)</sup>	Mittelwert
	Verbrauchsschema		
	100 EAs <sup>2)</sup> = ... DM		
I. Ernährung	71,49	80,72	76,11
II. Getränke und Tabakwaren	68,85	100,27	84,56
III. Wohnung((Miete, Altbau)	-	-	-
IV. Heizung und Beleuchtung	80,77	84,56	82,67
V. Hausrat	40,26	40,26	40,26
VI. Bekleidung	67,11	67,11	67,11
VII. Reinigung, Körper-u. Gesundh. Pflege	43,86	42,83	43,35
VIII. Bildung, Unterhaltung u. Erholung	62,34	62,34	62,34
IX. Verkehr	111,20	62,25	89,21
<b>Gesamt</b>	<b>64,94</b>	<b>72,05</b>	<b>68,50</b>

1) Für Europäer.- 2) 20 EAs = 1 EAf.

Rück- bzw. Fortrechnung des Gesamtergebnisses

Jahr Monat	Devisenkurs	Verbrauchergeldparität			Abweichung der Verbrauchergeldparität vom Devisenkurs		
		nach		Mittelwert	nach		Mittelwert
		deutschem	ostafrikan. <sup>1)</sup>		deutschem	ostafrikan.	
		Verbrauchsschema			Verbrauchsschema		
		100 EAs	= ... DM			in %	
1949	64,80	92,86	103,02	97,94	+ 43,3	+ 59,0	+ 51,1
1950	58,80	80,14	88,92	84,53	+ 36,3	+ 51,2	+ 43,8
1951	58,80	80,96	89,82	85,39	+ 37,7	+ 52,8	+ 45,2
1952	58,80	75,22	83,45	79,34	+ 27,9	+ 41,9	+ 34,9
1953	58,62	70,16	77,84	74,00	+ 19,7	+ 32,8	+ 26,2
1954	58,68	68,08	75,53	71,81	+ 16,0	+ 28,7	+ 22,4
1955	58,69	65,17	72,30	68,73	+ 11,0	+ 23,2	+ 17,1
1956	58,54	64,50	71,56	68,03	+ 10,2	+ 22,2	+ 16,2
1957	58,67	63,94	70,94	67,44	+ 9,0	+ 20,9	+ 14,9
1958	58,58	64,67	71,75	68,21	+ 10,4	+ 22,5	+ 16,4
1959	58,69	65,16	72,29	68,73	+ 11,0	+ 23,2	+ 17,1
1960	58,55	65,59	72,77	69,18	+ 12,0	+ 24,3	+ 18,2
1961	56,36	65,38	72,54	68,96	+ 16,0	+ 28,7	+ 22,4
1962	56,13	64,87	71,97	68,42	+ 15,6	+ 28,2	+ 21,9
1963	55,81	64,85	71,95	68,40	+ 16,2	+ 28,9	+ 22,6
1964	55,49	64,75	71,84	68,30	+ 16,7	+ 29,5	+ 23,1
1965	55,84	65,08	72,20	68,64	+ 16,5	+ 29,3	+ 22,9
1966	55,84 <sup>a)</sup>	64,66 <sup>a)</sup>	71,74 <sup>a)</sup>	68,20 <sup>a)</sup>	+ 15,8	+ 28,5	+ 22,1
1967	55,67	63,57	70,53	67,05	+ 14,2	+ 26,7	+ 20,4
1967 Jan.	55,51	64,58	71,65	68,11	+ 16,3	+ 29,1	+ 22,7
Febr.	55,51	64,52	71,59	68,06	+ 16,2	+ 29,0	+ 22,6
März	55,56	64,53	71,60	68,06	+ 16,1	+ 28,9	+ 22,5
April	55,61	64,37	71,42	67,89	+ 15,8	+ 28,4	+ 22,1
Mai	55,61	63,80	70,79	67,30	+ 14,7	+ 27,3	+ 21,0
Juni	55,55	63,91	70,91	67,41	+ 15,0	+ 27,7	+ 21,4
Juli	55,75	63,55	70,51	67,03	+ 14,0	+ 26,5	+ 20,2
Aug.	55,74	62,89	69,78	66,33	+ 12,8	+ 25,2	+ 19,0
Sept.	55,70	62,52	69,36	65,94	+ 12,2	+ 24,5	+ 18,4
Okt.	55,72	62,56	69,41	65,98	+ 12,3	+ 24,6	+ 18,4
Nov.	55,81	62,67	69,53	66,10	+ 12,3	+ 24,6	+ 18,4
Dez.	55,95	62,62	69,47	66,04	+ 11,9	+ 24,2	+ 18,0
1968 Jan.	56,27	63,07	69,97	66,52	+ 12,1	+ 24,3	+ 18,2
Febr.	56,26	62,84	69,72	66,28	+ 11,7	+ 23,9	+ 17,8
März	55,85	62,79	69,66	66,22	+ 12,4	+ 24,7	+ 18,6

1) Für Europäer.- a) Ab 14. September 1966 Kenia-Schilling (K.Sh.); 1 EAs = 1 K.Sh.

\* Erläuterungen und Anmerkungen zu den Devisenkursen und Verbrauchergeldparitäten sowie Quellenhinweise vgl. Seite 54 und 58.

Rhodesien, Süd (Salisbury)

Nach Bedarfsgruppen der Lebenshaltung

Berechnungszeitpunkt: November 1959

Bedarfsgruppen	nach		
	deutschem	rhodesisch. <sup>1)</sup>	Mittelwert
	Verbrauchsschema		
	1 RE - ... DM		
I. Ernährung	9,89	13,10	11,50
II. Getränke und Tabakwaren	13,87	18,70	16,29
III. Wohnung((Miete, Altbau)	5,83	6,05	5,94
IV. Heizung und Beleuchtung	24,07	18,60	21,34
V. Hausrat	8,04	8,93	8,49
VI. Bekleidung	7,56	8,59	8,08
VII. Reinigung, Körper- u. Gesundh. Pflege	7,73	11,71	9,72
VIII. Bildung, Unterhaltung u. Erholung	6,19	7,10	6,65
IX. Verkehr	11,69	12,82	12,26
Gesamt	8,88	11,41	10,15

1) Für Europäer.

Rück- bzw. Fortrechnung des Gesamtergebnisses

Jahr Monat	Devisenkurs	Verbrauchergeldparität			Abweichung der Verbrauchergeldparität vom Devisenkurs		
		nach deutschem Verbrauchsschema 1 R£ = ... DM	rhodesisch. <sup>1)</sup>	Mittelwert	nach deutschem Verbrauchsschema in %	rhodesisch.	Mittelwert
1949	12,96	11,50	14,80	13,20	- 11,3	+ 14,2	+ 1,9
1950	11,76	10,00	12,80	11,40	- 15,0	+ 8,8	- 3,1
1951	11,76	10,10	13,00	11,60	- 14,1	+ 10,5	- 1,4
1952	11,76	9,50	12,20	10,90	- 19,2	+ 3,7	- 7,3
1953	11,724	9,00	11,60	10,30	- 23,2	- 1,1	- 12,1
1954	11,735	9,10	11,60	10,30	- 22,5	- 1,2	- 12,2
1955	11,738	9,10	11,70	10,40	- 22,5	- 0,3	- 11,4
1956	11,708	9,00	11,60	10,30	- 23,1	- 0,9	- 12,0
1957	11,733	9,00	11,50	10,20	- 23,3	- 2,0	- 13,1
1958	11,716	8,90	11,40	10,10	- 24,0	- 2,7	- 13,8
1959	11,738	8,70	11,20	10,00	- 25,9	- 4,6	- 14,8
1960	11,706*	8,74	11,26	10,00	- 25,3	- 3,8	- 14,6
1961	11,258*	8,66	11,13	9,90	- 23,1	- 1,1	- 12,1
1962	11,304	8,71	11,19	9,95	- 22,9	- 1,0	- 12,0
1963	11,160	8,90	11,44	10,17	- 20,3	+ 2,5	- 8,9
1964	11,098	8,87	11,40	10,13	- 20,1	+ 2,7	- 8,7
1965	11,171	9,01	11,58	10,30	- 19,3	+ 3,7	- 7,8
1966	11,159	9,05	11,63	10,34	- 18,9	+ 4,2	- 7,3
1967	11,138	9,05	11,63	10,34	- 18,7	+ 4,4	- 7,2
1967 Jan.	11,090	.	.	.	.	.	.
Febr.	11,090	.	.	.	.	.	.
März	11,104	9,09	11,68	10,38	- 18,1	+ 5,2	- 6,5
April	11,118	.	.	.	.	.	.
Mai	11,118	.	.	.	.	.	.
Juni	11,092	9,08	11,66	10,37	- 18,1	+ 5,1	- 6,5
Juli	11,140	.	.	.	.	.	.
Aug.	11,140	.	.	.	.	.	.
Sept.	11,140	9,08	11,67	10,38	- 18,5	+ 4,8	- 6,8
Okt.	11,140	.	.	.	.	.	.
Nov.	11,270	.	.	.	.	.	.
Dez.	11,214	9,03	11,60	10,32	- 19,5	+ 3,4	- 8,0
1968 Jan.	11,258	.	.	.	.	.	.
Febr.	11,228	.	.	.	.	.	.
März	11,150	9,07	11,66	10,37	- 18,7	+ 4,6	- 7,0

1) Für Europäer.-

\* Erläuterungen und Anmerkungen zu den Devisenkursen und Verbrauchergeldparitäten sowie Quellenhinweise  
vgl. Seite 54 und 61.

Verbrauchergeldparität: Bundesrepublik Deutschland/

Tansania (Dar- es - Salaam)

Nach Bedarfsgruppen der Lebenshaltung

Berechnungszeitpunkt: Dezember 1959

Bedarfsgruppen	nach		
	deutschem	ostafrikan. <sup>1)</sup>	Mittelwert
	Verbrauchsschema 100 EAs <sup>2)</sup> = ... DM		
I. Ernährung	61,47	79,20	70,34
II. Getränke und Tabakwaren	66,12	94,56	80,34
III. Wohnung((Miete, Altbau)	34,10	35,22	34,66
IV. Heizung und Beleuchtung	67,16	95,28	81,22
V. Hausrat	47,17	47,17	47,17
VI. Bekleidung	48,07	62,72	55,40
VII. Reinigung, Körper-u.Gesundh.Pflege	52,34	56,03	54,19
VIII. Bildung, Unterhaltung u. Erholung	50,90	59,30	55,10
IX. Verkehr	71,79	91,60	81,70
Gesamt	53,20	68,97	61,09

1) Für Europäer.- 2) 20 EAs = 1 EAF.

Rück- bzw. Fortrechnung des Gesamtergebnisses

Jahr Monat	Devisenkurs	Verbrauchergeldparität			Abweichung der Verbrauchergeldparität vom Devisenkurs		
		nach		Mittelwert	nach		Mittelwert
		deutschem Verbrauchsschema 100 EAs = ... DM	ostafrikan. <sup>1)</sup>		deutschem Verbrauchsschema in %	ostafrikan.	
1949	64,80	71,00	92,00	81,50	+ 9,6	+ 42,0	+ 25,8
1950	58,80	62,10	80,50	71,30	+ 5,6	+ 36,9	+ 21,3
1951	58,80	62,00	80,40	71,20	+ 5,4	+ 36,7	+ 21,1
1952	58,80	57,40	74,50	66,00	- 2,4	+ 26,7	+ 12,2
1953	58,62	53,30	69,10	61,20	- 9,1	+ 17,9	+ 4,4
1954	58,68	52,90	68,60	60,80	- 9,9	+ 16,9	+ 3,6
1955	58,69	52,20	67,60	59,90	- 11,1	+ 15,2	+ 2,1
1956	58,54	52,70	68,40	60,60	- 10,0	+ 16,8	+ 3,5
1957	58,67	51,60	66,90	59,30	- 12,1	+ 14,0	+ 1,1
1958	58,58	52,40	68,00	60,20	- 10,5	+ 16,1	+ 2,8
1959	58,69	52,44	67,99	60,22	- 10,6	+ 15,8	+ 2,6
1960	58,55	53,07	68,80	60,94	- 9,4	+ 17,5	+ 4,1
1961	56,36	54,47a)	69,04a)	61,75a)	- 3,4	+ 22,5	+ 9,6
1962	56,13	56,87	72,09	64,48	+ 1,3	+ 28,4	+ 14,9
1963	55,81	59,93	75,98	67,95	+ 7,4	+ 36,1	+ 21,8
1964	55,49	60,08	76,16	68,12	+ 8,3	+ 37,2	+ 22,8
1965	55,84	58,44	74,08	66,26	+ 4,7	+ 32,7	+ 18,7
1966	55,84*b)	57,21b)	72,53b)	64,87b)	+ 2,5	+ 29,9	+ 16,2
1967	55,67	56,38	71,47	63,93	+ 1,3	+ 28,4	+ 14,8
1967 Jan.	55,51	.	.	.	.	.	.
Febr.	55,51	.	.	.	.	.	.
März	55,56	59,07	74,88	66,97	+ 6,3	+ 34,8	+ 20,5
April	55,61	.	.	.	.	.	.
Mai	55,61	55,67	70,57	63,12	+ 0,1	+ 26,9	+ 13,5
Juni	55,55	56,21	71,25	63,73	+ 1,2	+ 28,3	+ 14,7
Juli	55,75	55,77	70,69	63,23	+ 0,0	+ 26,8	+ 13,4
Aug.	55,74	.	.	.	.	.	.
Sept.	55,70	55,66	70,56	63,11	- 0,1	+ 26,7	+ 13,3
Okt.	55,72	.	.	.	.	.	.
Nov.	55,81	56,65	71,82	64,23	+ 1,5	+ 28,7	+ 15,1
Dez.	55,95	55,66	70,56	63,11	- 0,5	+ 26,1	+ 12,8
1968 Jan.	56,27	.	.	.	.	.	.
Febr.	56,26	.	.	.	.	.	.
März	55,85	56,50	71,62	64,06	+ 1,2	+ 28,2	+ 14,7

1) Für Europäer.- a) Ab D 1961 wurde zur Fortrechnung der Ergebnisse ein nach landesüblicher Verbrauchsstruktur berechneter Preisindex für die Lebenshaltung verwandt; - ohne Miete.- b) Ab 14. Juni 1966: Tansania-Schilling (T.Sh.); 1 T.Sh. = 1 EAs.

\* Erläuterungen und Anmerkungen zu den Devisenkursen und Verbrauchergeldparitäten sowie Quellenhinweise vgl. Seite 54 und 62.

Verbrauchergeldparitäten  
nach dem Güterverzeichnis für den privaten Verbrauch  
(ohne Wohnungsmiete)  
1 Einheit der Landeswährung = ... DM

Land	Verbrauchsschema	Gesamte Lebenshaltung	Nahrungs- u. Genußmittel	Kleidung, Schuhe	Elektrizität, Gas, Brennstoffe	Übrige Waren u. Dienstleistungen für die Haushaltsführung	Waren und Dienstleistungen f. Verkehrszwecke, Nachrichtenübermittlung	Waren und Dienstleistungen f. d. Körper- u. Gesundheitspflege	Waren und Dienstleistungen f. Bildung u. Unterhaltung	Persönl. Ausstattung sonstige Dienstlsgn. u. Waren
Äthiopien (Addis Abeba)(äthβ)										
Berechnung: Febr. 1965	deutsches	1,21	1,30	1,14	1,11	1,18	1,23	1,16	0,96	1,19
Ghana (Accra)(Nø)										
Berechnung: Nov. 1967	deutsches	3,05	2,68	2,99	4,40	3,47	4,86	4,21	2,53	2,78

Rück- bzw. Fortrechnung des Gesamtergebnisses

Äthiopien (Addis Abeba)				Ghana (Accra)		
Jahr Monat	Devisenkurs	Verbraucher- geldparität nach deutschem Verbrauchsschema	Abweichung der Verbraucher- geldparität vom Devisenkurs in %	Devisenkurs	Verbraucher- geldparität nach deutschem Verbrauchsschema	Abweichung der Verbraucher- geldparität vom Devisenkurs in %
	1 äthβ = ... DM			1 Nø = ... DM		
1949	.	.	.	.	.	.
1950	.	.	.	.	.	.
1951	.	.	.	.	.	.
1952	.	.	.	.	.	.
1953	.	.	.	.	.	.
1954	.	.	.	.	.	.
1955	.	.	.	.	.	.
1956	.	.	.	.	.	.
1957	.	.	.	.	.	.
1958	.	.	.	.	.	.
1959	.	.	.	.	.	.
1960	.	.	.	.	.	.
1961	.	.	.	.	.	.
1962	.	.	.	.	.	.
1963	.	.	.	.	.	.
1964	.	.	.	.	.	.
1965	1,5900	1,25 <sup>a)</sup>	.	.	.	.
1966	1,5900	.	.	.	.	.
1967	1,5900	.	.	.	.	.
1967 Jan.	1,5900	.	.	.	.	.
Febr.	1,5900	.	.	.	.	.
März	1,5900	.	.	.	.	.
April	1,5900	.	.	.	.	.
Mai	1,5900	.	.	.	.	.
Juni	1,5900	.	.	.	.	.
Juli	1,5900	.	.	.	.	.
Aug.	1,5900	.	.	.	.	.
Sept.	1,5900	.	.	.	.	.
Okt.	1,5900	.	.	.	.	.
Nov.	1,5900	.	.	3,9216	3,05	- 22,2
Dez.	1,5900	.	.	3,9216	3,05	- 22,2
1968 Jan.	1,5900	.	.	3,9216	.	.
Febr.	1,5900	.	.	3,9216	.	.
März	1,5900	.	.	3,9216	3,07	- 21,7

a) Februar 1965.  
\* Erläuterungen und Anmerkungen zu den Devisenkursen und Verbrauchergeldparitäten sowie Quellenhinweise vgl. Seite 54 für Äthiopien bzw. Seite 54 und 56 für Ghana.

Verbraucher­geldparitäten<sup>1)</sup>  
nach Bedarfsgruppen der Lebenshaltung  
1 Einheit der Landeswährung = ... DM

Land	Gesamt	Er- näh- rung	Getränke und Tabak- waren	Wohnung	Heizung und Beleuch- tung	Hausrat	Beklei- dung	Reini- gung, Körper- u. Gesund- heits- pflege	Bildung, Unter- haltung und Erholung	Verkehr
<b>Südafrika</b> (SA£)										
Berechnung: August 1957	11,42	12,79	15,57	9,12 <sup>a)</sup>	16,87	9,33	8,75	10,73	10,75	16,38
<b>Tunesien</b> (Tunis) (tD)										
Berechnung: Nov. 1961/Apr. 1962	8,20	9,39	10,04	6,75 <sup>a)</sup>	5,74	7,06	7,39	7,41	9,04	9,55

1) Die Berechnungen konnten nur nach deutschen Verbrauchsgewohnheiten erfolgen.- a) Miete Neubau.

Rück- bzw. Fortrechnung des Gesamtergebnisses  
**Südafrika** **Tunesien** (Tunis)

Jahr Monat	Devisenkurs  1 SA£ = ... DM	Verbraucher- geldparität nach deutschem Verbrauchsschema	Abweichung der Verbraucher- geldparität vom Devisenkurs in %	Devisenkurs  1 000 ffrs/1tD = ... DM	Verbraucher- geldparität nach deutschem Verbrauchsschema	Abweichung der Verbraucher- geldparität vom Devisenkurs in %
1949	12,93	14,70	+ 13,7	12,20	10,50	- 13,9
1950	11,73	13,28	+ 13,2	12,00	9,50	- 20,8
1951	11,67	13,34	+ 14,3	12,00	9,20	- 23,3
1952	11,79	12,52	+ 6,2	12,00	8,30	- 30,8
1953	11,69*	11,88	+ 1,6	11,965*	8,00	- 33,1
1954	11,72	11,69	- 0,3	11,965	7,90	- 34,0
1955	11,72	11,52	- 1,7	12,003	7,90	- 34,2
1956	11,69	11,60	- 0,8	11,913	7,70	- 35,4
1957	11,72	11,53	- 1,7	11,156	7,40	- 33,7
1958	11,70	11,48	- 1,9	9,953*b)	7,30b)	- 26,7
1959	11,72	11,50	- 1,9	10,017*	7,60	- 24,1
1960	11,69	11,55	- 1,2	10,000	7,90	- 21,0
1961	5,594*a)	5,77a)	+ 3,1	9,6284	7,80	- 19,0
1962	5,6055	5,88	+ 4,9	9,5904	.	.
1963	5,5740	5,99	+ 7,5	9,5621	8,59	- 10,2
1964	5,5420	5,99	+ 8,1	9,0412	8,40	- 7,1
1965	5,5765	5,99	+ 7,4	7,6632	8,19	+ 6,9
1966	5,5772	6,00	+ 7,6	7,6518	8,17	+ 6,8
1967	5,5596	5,89	+ 5,9	7,6185	8,06	+ 5,8
1967 Jan.	5,5435	5,94	+ 7,2	7,5545	8,08	+ 7,0
Febr.	5,5435	5,94	+ 7,2	7,5514	8,18	+ 8,3
März	5,5485	5,93	+ 6,9	7,5469	8,26	+ 9,4
April	5,5540	5,92	+ 6,6	7,5554	8,30	+ 9,9
Mai	5,5540	5,93	+ 6,8	7,5898	8,15	+ 7,4
Juni	5,5480	5,92	+ 6,7	7,6350	8,09	+ 6,0
Juli	5,5675	5,91	+ 6,2	7,6820	8,00	+ 4,1
Aug.	5,5665	5,83	+ 4,7	7,6731	8,05	+ 4,9
Sept.	5,5625	5,82	+ 4,6	7,6728	8,01	+ 4,4
Okt.	5,5650	5,83	+ 4,8	7,6802	7,91	+ 3,0
Nov.	5,5740	5,86	+ 5,1	7,6403	7,95	+ 4,1
Dez.	5,5883	5,85	+ 4,7	7,6403	7,76	+ 1,6
1968 Jan.	5,6258*	5,93	+ 5,4	7,6508	7,93	+ 3,6
Febr.	5,6098	5,91	+ 5,4	7,6415	7,86	+ 4,2
März	5,5718	5,90	+ 5,9	7,6159	8,05	+ 5,7

a) Ab 14. Februar 1961 neue Währungseinheit "Rand"(R); 2 R = 1 SA£.- b) Bis 31. Oktober 1958 in ffrs, ab 1. November in tD; 1 000 ffrs = 1 tD bis 26. November 1958, 1 175,490 ffrs = 1 tD ab 27. November 1958.  
\*Erläuterungen und Anmerkungen zu den Devisenkursen und Verbraucher­geldparitäten sowie Quellenhinweise vgl. Seite 54 und 62.

Amerika

Verbraucher­geld­parität: Bundesrepublik Deutschland/

Kanada \*\*

Nach Bedarfsgruppen der Lebenshaltung

Berechnungszeitpunkt: Juni 1953

Bedarfsgruppen	nach		
	deutschem	kanadischem	Mittelwert
	Verbrauchsschema		
	1 kan\$ = ... DM		
I. Ernährung	2,82	3,58	3,20
II. Getränke und Tabakwaren	4,13	5,75	4,94
III. Wohnung((Miete, Altbau)	1,08	1,08	1,08
IV. Heizung und Beleuchtung	5,21	5,81	5,51
V. Hausrat	2,39	2,58	2,49
VI. Bekleidung	2,17	2,95	2,56
VII. Reinigung, Körper-u.Gesundh.Pflege	2,26	2,38	2,32
VIII. Bildung, Unterhaltung u. Erholung	2,15	2,26	2,21
IX. Verkehr	3,24	3,49	3,37
Gesamt	2,36	3,19	2,78

Rück- bzw. Fortrechnung des Gesamtergebnisses

Jahr Monat	Devisenkurs	Verbraucher­geld­parität			Abweichung der Verbraucher­geld­parität vom Devisenkurs		
		nach			nach		
		deutschem	kanadischem	Mittelwert	deutschem	kanadischem	Mittelwert
		Verbrauchsschema			Verbrauchsschema		
		1 kan\$ = ... DM			in %		
1949	3,47	2,70	3,60	3,15	- 22,2	+ 3,7	- 9,2
1950	3,86*	2,44	3,29	2,87	- 36,8	- 14,8	- 25,6
1951	4,13	2,38	3,21	2,80	- 42,4	- 22,3	- 32,2
1952	4,33	2,37	3,20	2,79	- 45,3	- 26,1	- 35,6
1953	4,260*	2,35	3,17	2,76	- 44,8	- 25,6	- 35,2
1954	4,315	2,34	3,16	2,75	- 45,8	- 26,8	- 36,3
1955	4,2702	2,38	3,21	2,79	- 44,3	- 24,8	- 34,7
1956	4,2718	2,40	3,24	2,82	- 43,8	- 24,2	- 34,0
1957	4,3825	2,38	3,21	2,80	- 45,7	- 26,8	- 36,1
1958	4,3196	2,39	3,22	2,81	- 44,7	- 25,5	- 34,9
1959	4,3589	2,40	3,23	2,82	- 44,9	- 25,9	- 35,3
1960	4,3026	2,41	3,26	2,84	- 44,0	- 24,2	- 34,0
1961	3,9752	2,43	3,28	2,85	- 38,9	- 17,5	- 28,3
1962	3,7412	2,49	3,35	2,92	- 33,4	- 10,5	- 22,0
1963	3,6959	2,52	3,40	2,96	- 31,8	- 8,0	- 19,9
1964	3,6852	2,54	3,42	2,98	- 31,1	- 7,2	- 19,1
1965	3,7054	2,57	3,46	3,02	- 30,6	- 6,6	- 18,5
1966	3,7115	2,57	3,46	3,02	- 30,8	- 6,8	- 18,6
1967	3,6961	2,52	3,39	2,95	- 31,8	- 8,3	- 20,2
1967 Jan.	3,6835	2,56	3,45	3,01	- 30,5	- 6,3	- 18,3
Febr.	3,6773	2,56	3,45	3,01	- 30,4	- 6,2	- 18,1
März	3,6725	2,56	3,45	3,00	- 30,3	- 6,1	- 18,3
April	3,6713	2,54	3,42	2,98	- 30,8	- 6,8	- 18,8
Mai	3,6749	2,54	3,43	2,98	- 30,9	- 6,7	- 18,9
Juni	3,6840	2,53	3,42	2,97	- 31,3	- 7,2	- 19,4
Juli	3,7103	2,51	3,39	2,95	- 32,4	- 8,6	- 20,5
Aug.	3,7199	2,48	3,35	2,92	- 33,3	- 9,9	- 21,5
Sept.	3,7210	2,48	3,35	2,91	- 33,4	- 10,0	- 21,8
Okt.	3,7305	2,48	3,35	2,91	- 33,5	- 10,2	- 22,0
Nov.	3,7107	2,48	3,34	2,91	- 33,2	- 10,0	- 21,6
Dez.	3,6896	2,46	3,32	2,89	- 33,3	- 10,0	- 21,7
1968 Jan.	3,6922	2,48	3,35	2,92	- 32,8	- 9,3	- 20,9
Febr.	3,6811	2,48	3,35	2,91	- 32,6	- 9,0	- 20,9
März	3,6760	2,47	3,34	2,91	- 32,8	- 9,1	- 20,8

\* Erläuterungen und Anmerkungen zu den Devisenkursen und Verbraucher­geld­paritäten sowie Quellenhinweise vgl. Seite 54 und 58.

\*\* Für Entschädigungszwecke steht noch eine weitere Zahlenreihe zur Verfügung, die auf Anforderung mitgeteilt wird.

Verbrauchergeldparität: Bundesrepublik Deutschland/

**Vereinigte Staaten von Amerika** \*\*

Nach Bedarfsgruppen der Lebenshaltung

Berechnungszeitpunkt: März 1953

Bedarfsgruppen	nach		
	deutschem	amerikanischem	Mittelwert
	Verbrauchsschema		
	1 US-\$ = ... DM		
I. Ernährung	2,55	3,05	2,80
II. Getränke und Tabakwaren	4,85	9,10	6,98
III. Wohnung((Miete, Altbau)	1,17	1,17	1,17
IV. Heizung und Beleuchtung	5,14	5,81	5,48
V. Hausrat	3,57	4,61	4,09
VI. Bekleidung	3,12	3,42	3,27
VII. Reinigung, Körper-u.Gesundh.Pflege	2,57	2,39	2,48
VIII. Bildung, Unterhaltung u. Erholung	2,31	1,98	2,15
IX. Verkehr	3,17	4,13	3,65
<b>Gesamt</b>	<b>2,49</b>	<b>3,48</b>	<b>2,99</b>

Rück- bzw. Fortrechnung des Gesamtergebnisses

Jahr Monat	Devisenkurs	Verbrauchergeldparität			Abweichung der Verbrauchergeldparität vom Devisenkurs		
		nach			nach		
		deutschem	amerikanischem	Mittelwert	deutschem	amerikanischem	Mittelwert
		Verbrauchsschema			Verbrauchsschema		
		1 US-\$ = ... DM			in %		
1949	3,58*	2,70	3,80	3,25	- 24,6	+ 6,1	- 9,2
1950	4,20	2,53	3,52	3,02	- 39,8	- 16,2	- 28,1
1951	4,20	2,52	3,52	3,02	- 40,0	- 16,2	- 28,1
1952	4,20	2,52	3,51	3,02	- 40,0	- 16,4	- 28,1
1953	4,20*	2,45	3,42	2,94	- 41,7	- 18,6	- 30,0
1954	4,1993	2,45	3,42	2,93	- 41,7	- 18,6	- 30,2
1955	4,2107	2,50	3,48	2,99	- 40,6	- 17,4	- 29,0
1956	4,2030	2,52	3,52	3,02	- 40,0	- 16,3	- 28,1
1957	4,2012	2,50	3,48	2,99	- 40,5	- 17,2	- 28,8
1958	4,1919	2,50	3,49	3,00	- 40,4	- 16,7	- 28,4
1959	4,1791	2,52	3,51	3,01	- 39,7	- 16,0	- 28,0
1960	4,1704	2,53	3,53	3,03	- 39,3	- 15,4	- 27,3
1961	4,0221	2,54	3,55	3,04	- 36,8	- 11,7	- 24,4
1962	3,9978	2,60	3,62	3,11	- 35,0	- 9,5	- 22,2
1963	3,9864	2,65	3,69	3,17	- 33,5	- 7,4	- 20,5
1964	3,9748	2,68	3,73	3,21	- 32,6	- 6,2	- 19,2
1965	3,9943	2,73	3,81	3,27	- 31,7	- 4,6	- 18,1
1966	3,9982	2,75	3,84	3,29	- 31,2	- 4,0	- 17,7
1967	3,9866	2,71	3,79	3,25	- 32,0	- 4,9	- 18,5
1967 Jan.	3,9776	2,74	3,83	3,29	- 31,1	- 3,7	- 17,3
Febr.	3,9731	2,74	3,83	3,29	- 31,0	- 3,6	- 17,2
März	3,9737	2,74	3,83	3,28	- 31,0	- 3,6	- 17,5
April	3,9733	2,74	3,82	3,28	- 31,0	- 3,9	- 17,4
Mai	3,9766	2,74	3,82	3,28	- 31,1	- 3,9	- 17,5
Juni	3,9803	2,73	3,82	3,28	- 31,4	- 4,0	- 17,6
Juli	3,9996	2,73	3,80	3,26	- 31,7	- 5,0	- 18,5
Aug.	4,0019	2,70	3,77	3,23	- 32,5	- 5,8	- 19,3
Sept.	4,0015	2,69	3,75	3,22	- 32,8	- 6,3	- 19,5
Okt.	4,0039	2,68	3,73	3,21	- 33,1	- 6,8	- 19,8
Nov.	3,9885	2,67	3,73	3,20	- 33,1	- 6,5	- 19,8
Dez.	3,9852	2,67	3,72	3,19	- 33,0	- 6,7	- 20,0
1968 Jan.	4,0039	2,69	3,76	3,22	- 32,8	- 6,1	- 19,6
Febr.	4,0021	2,68	3,74	3,21	- 33,0	- 6,5	- 19,8
März	3,9891	2,67	3,73	3,20	- 33,1	- 6,5	- 19,8

\* Erläuterungen und Anmerkungen zu den Devisenkursen und Verbrauchergeldparitäten sowie Quellenhinweise vgl. Seite 54 und 63.

\*\*Für Entschädigungszwecke steht noch eine weitere Zahlenreihe zur Verfügung, die auf Anforderung mitgeteilt wird.

Verbrauchergeldparität: Bundesrepublik Deutschland (ausgewählte Städte)

Argentinien (Buenos Aires)

Nach dem Güterverzeichnis für den privaten Verbrauch  
(ohne Wohnungsmiete)

Berechnungszeitpunkt: April 1966  
100 argent. \$ = ... DM

Verbrauchs- Schema	Gesamte Lebens- haltung	Nahrungs- u. Genuß- mittel	Kleidung, Schuhe	Elektri- zität, Gas, Brenn- stoffe	Ubrige Waren u. dienst- leistungen für die Haushalts- führung	Waren und Dienstlei- stungen f. Verkehrs- zwecke, Nachrichten- übermitt- lung	Waren und Dienstlei- stungen f. d. Körper- u. Gesund- heitspflege	Waren und Dienstlei- stungen f. Bildung u. Unter- haltung	Persönl. Ausstattung, sonstige Dienstlsgn. u. Waren
Deutsches	2,00	2,55	1,62	2,09	1,52	2,35	1,94	1,15	1,64
Argent.	.	.	.	.	.	.	.	.	.
Mittelwert	.	.	.	.	.	.	.	.	.

Rück- bzw. Fortrechnung des Gesamtergebnisses

Jahr Monat	Devisenkurs	Verbraucher- geldparität nach deutschem Verbrauchs- schema 100 argent.\$ = ... DM	Abweichung der Verbraucher- geldparität vom Devisenkurs in %
---------------	-------------	--	---

Rück- bzw. Fortrechnung eines für April 1955 angestellten  
Vergleiches (einschl. Wohnungsmiete)

1949	.	55,30	.
1950	.	41,30	.
1951	.	32,60	.
1952	.	24,00	.
1953	.	22,60	.
1954	.	21,80	.
1955	.	19,80	.
1956	.	17,90	.
1957	.	14,67	.
1958	.	11,40	.
1959	5,28*	5,46	+ 3,4
1960	5,03	4,85	- 3,6
1961	4,86	3,91	- 19,5
1962	3,52	3,16	- 10,2
1963	2,89	2,62	- 9,3
1964	2,85	2,19	- 23,2
1965	2,37	1,77	- 25,3
1966a)	2,13	1,50	- 29,6

Fortrechnung eines für April 1966 angestellten Vergleiches  
(ohne Wohnungsmiete)

1966b)	1,89	1,87	- 1,1
1967	1,20	1,48	+ 23,3
1967 Jan.	1,62	1,69	+ 4,3
Febr.	1,58	1,65	+ 4,4
März	1,22	1,62	+ 32,8
April	1,14	1,60	+ 40,4
Mai	1,14	1,59	+ 39,5
Juni	1,14	1,52	+ 33,3
Juli	1,14	1,45	+ 27,2
Aug.	1,14	1,43	+ 25,4
Sept.	1,14	1,42	+ 24,6
Okt.	1,14	1,38	+ 21,1
Nov.	1,14	1,35	+ 18,4
Dez.	1,14	1,25	+ 9,6
1968 Jan.	1,14	1,31	+ 14,9
Febr.	1,14	1,30	+ 14,0
März	1,14	1,31	+ 14,9

a) Januar bis März. - b) April bis Dezember.

\*) Erläuterungen und Anmerkungen zu den Devisenkursen und Ver-  
brauchergeldparitäten sowie Quellenhinweise vgl. Seite 54.

Verbrauchergeldparität: Bundesrepublik Deutschland/

**Bolivien (La Paz)**

Nach Bedarfsgruppen der Lebenshaltung

Berechnungseitzpunkt: Februar 1959

Bedarfsgruppen	nach		Mittelwert
	deutschem	bolivian.	
	Verbrauchsschema		
	1 000 B = ... DM		
I. Ernährung	0,29	.	.
II. Getränke und Tabakwaren	0,42	.	.
III. Wohnung((Miete, Altbau)	0,37 a)	.	.
IV. Heizung und Beleuchtung	0,68	.	.
V. Hausrat	0,16	.	.
VI. Bekleidung	0,30	.	.
VII. Reinigung, Körper-u. Gesundh. Pflege	0,23	.	.
VIII. Bildung, Unterhaltung u. Erholung	0,74	.	.
IX. Verkehr	0,88	.	.
 Gesamt	 0,31	 .	 .

a) Miete Alt- und Neubau.

Rück- bzw. Fortrechnung des Gesamtergebnisses

Jahr Monat	Devisenkurs	Verbraucher- geldparität nach deutschem Verbrauchsschema	Abweichung der Verbraucher- geldparität vom Devisenkurs in %
		1 000 B = ... DM	
1949	.	31,70	.
1950	.	25,40	.
1951	.	20,60	.
1952	.	16,90	.
1953	.	8,30	.
1954	.	3,70	.
1955	.	2,10	.
1956	.	0,80	.
1957	0,49	0,40	- 18,4
1958	0,35	0,40	+ 14,3
1959	0,35	0,31	- 11,4
1960	0,35	0,28	- 20,0
1961	0,339	0,26	- 23,3
1962	0,336	0,26	- 22,6
1963	0,34*a)	0,27a)	- 20,6
1964	0,3365	0,25	- 25,7
1965	0,3365	0,25	- 25,7
1966	0,3365	0,24	- 28,7
1967	0,3365	.	.
1967 Jan.	0,3365	0,23	- 31,6
Febr.	0,3365	.	.
März	0,3365	.	.
April	0,3365	.	.
Mai	0,3365	.	.
Juni	0,3365	.	.
Juli	0,3365	.	.
Aug.	0,3365	.	.
Sept.	0,3365	.	.
Okt.	0,3365	.	.
Nov.	0,3365	.	.
Dez.	0,3365	.	.
1968 Jan.	0,3335	.	.
Febr.	0,3367	.	.
März	0,3337	.	.

a) Ab 1. Januar 1963 1 Peso Boliviano (\$b); 1 000 B = 1 \$b.

\* Erläuterungen und Anmerkungen zu den Devisenkursen und Verbrauchergeldparitäten sowie Quellenhinweise vgl. Seite 54 und 55.

Verbrauchergeldparität: Bundesrepublik Deutschland (ausgewählte Städte)/

Brasilien (Rio de Janeiro)

Nach dem Güterverzeichnis für den privaten Verbrauch  
(ohne Wohnungsmiete)

Berechnungszeitpunkt: April 1966  
100 Cr\$ = ... DM

Verbrauchsschema	Gesamte Lebenshaltung	Nahrungs- u. Genußmittel	Kleidung, Schuhe	Elektrizität, Gas, Brennstoffe	Übrige Waren u. Dienstleistungen für die Haushaltsführung	Waren und Dienstleistungen f. Verkehrszwecke, Nachrichtenübermittlung	Waren und Dienstleistungen f. d. Körper- u. Gesundheitspflege	Waren und Dienstleistungen f. Bildung u. Unterhaltung	Persönl. Ausstattung, sonstige Dienstlsgn. u. Waren
Deutsches	1,89	2,15	1,75	2,07	1,62	1,69	1,70	1,44	1,58
Brasil.	.	.	.	.	.	.	.	.	.
Mittelwert	.	.	.	.	.	.	.	.	.

Rück- bzw. Fortrechnung des Gesamtergebnisses

Jahr Monat	Devisenkurs	Verbrauchergeldparität nach deutschem Verbrauchsschema 100 Cr\$ = ... DM	Abweichung der Verbrauchergeldparität vom Devisenkurs in %
Rück- bzw. Fortrechnung eines für Januar 1954 angestellten Vergleiches (einschl. Wohnungsmiete)			
1949	19,30	17,20	- 10,9
1950	22,65	15,10	- 33,3
1951	22,65	14,70	- 35,1
1952	22,65	13,20	- 41,7
1953	.*	11,50	.
1954	.	9,50	.
1955	.	7,30	.
1956	.	6,70	.
1957	.	5,40	.
1958	.	4,00	.
1959	.	2,88	.
Fortrechnung eines für Mai/Juni 1959 angestellten Vergleiches (einschl. Wohnungsmiete) 1)			
1960	.	2,27	.
1961	.	1,73	.
1962	1,068*	1,20	+ 15,2
1963	0,73*	0,71	- 2,7
1964	0,273	0,38	+ 39,2
1965	0,211	0,24	+ 13,7
1966a)	0,182	0,20	+ 9,9
Fortrechnung eines für April 1966 angestellten Vergleiches (ohne Wohnungsmiete)			
1966b)	0,180	0,18	± 0
1967a)	1,47219c)	1,45c)	- 1,5
1967 Jan.	0,180	0,16	- 11,1
Febr.	1,46624*o)	1,56c)	+ 6,4
März	1,46710	1,52	+ 3,6
• April	1,46566	1,48	+ 1,0
Mai	1,46869	1,45	- 1,3
Juni	1,47009	1,45	- 1,4
Juli	1,47780	1,43	- 3,2
Aug.	1,47649	1,40	- 5,2
Sept.	1,47750	1,40	- 5,2
Okt.	1,47750	1,38	- 6,6
Nov.	1,47143	1,36	- 7,6
Dez.	1,47561	1,36	- 7,8
1968 Jan.	1,24611	1,34	+ 7,5
Febr.	1,24606	1,32	+ 5,9
März	1,24006	1,30	+ 4,8

1) Für Entschädigungszwecke wurde das Ergebnis des 1959er Vergleiches auch zurückgerechnet, da dieses der Forderung des BGH besser Rechnung trägt als das alte für Januar 1954 ermittelte Ergebnis. Die Daten werden auf besondere Anforderung zur Verfügung gestellt.-a) Januar bis März.-b) April bis Dezember.-c) Ab 13. Februar 1967 "Neuer Cruzeiro" (NCr\$); 1 000 Cr\$ = 1 NCr\$. Ab Februar 1967 1 NCr\$ = ... DM.-d) Februar bis Dezember \*) Erläuterungen und Anmerkungen zu den Devisenkursen und Verbrauchergeldparitäten sowie Quellenhinweise vgl. Seite 54 und 55.

Verbrauchergeldparität: Bundesrepublik Deutschland (ausgewählte Städte)/

**Chile (Santiago de Chile)**Nach dem Güterverzeichnis für den privaten Verbrauch  
(ohne Wohnungsmiete)Berechnungszeitpunkt: Mai 1966  
1 chil Esc. = ... DM

Verbrauchs- schema	Gesamte Lebens- haltung	Nahrungs- u. Genuß- mittel	Kleidung, Schuhe	Elektri- zität, Gas, Brenn- stoffe	Übrige Waren u. Dienst- leistungen für die Haushalts- führung	Waren und Dienstlei- stungen f. Verkehrs- zwecke, Nachrichten- übermitt- lung	Waren und Dienstlei- stungen f. d. Körper- u. Gesund- heitspflege	Waren und Dienstlei- stungen f. Bildung u. Unter- haltung	Persönl. Ausstattung sonstige Dienstlsgn. u. Waren
Deutsches	0,82	1,05	0,68	0,65	0,61	1,04	0,63	0,44	0,56
Chilen.	.	.	.	.	.	.	.	.	.
Mittelwert	.	.	.	.	.	.	.	.	.

## Rück- bzw. Fortrechnung des Gesamtergebnisses

Jahr Monat	Devisenkurs	Verbraucher- geldparität nach deutschem Verbrauchs- schema	Abweichung der Verbraucher- geldparität vom Devisenkurs in %
	1 000 chil\$ = ... DM		

Rück- bzw. Fortrechnung eines für Dezember 1952 angestellten  
Vergleiches (einschl. Wohnungsmiete)

1949	.	63,00	.
1950	.	50,00	.
1951	.	44,00	.
1952	.	36,00	.
1953	.	28,00	.
1954	.	16,00	.
1955	.	9,00	.
1956	.	6,00	.
1957	.	4,70	.

Fortrechnung eines für Dezember 1957 angestellten  
Vergleiches (einschl. Wohnungsmiete)

1958	.	5,60	.
1959	3,99 <sup>a)</sup>	4,10 a)	+ 2,8
1960	3,99	3,76	- 5,8
1961	3,81*	3,55	- 6,8
1962	.	3,22	.
1963	.	2,31	.
1964	.	1,62	.
1965 <sup>b)</sup>	.	1,30	.
1966 <sup>b)</sup>	.	1,16	.

Fortrechnung eines für Mai 1966 angestellten Vergleiches  
(ohne Wohnungsmiete)

1966 <sup>c)</sup>	.	0,77	.
1967	.	0,68	.
1967 Jan.	.	0,75	.
Febr.	.	0,73	.
März	.	0,72	.
April	.	0,71	.
Mai	.	0,69	.
Juni	.	0,68	.
Juli	.	0,66	.
Aug.	.	0,66	.
Sept.	.	0,64	.
Okt.	.	0,63	.
Nov.	.	0,63	.
Dez.	.	0,63	.
1968 Jan.	.	0,61	.
Febr.	.	0,59	.
März	.	0,58	.

a) Bis Dezember 1959 chil\$ (chil Peso). Ab 1. Januar 1960 chil Esc. (1 000 chil\$ = 1 chil Esc.). - b) Januar bis April. - c) Mai bis Dezember.

\*) Erläuterungen und Anmerkungen zu den Devisenkursen und Verbraucher-  
geldparitäten sowie Quellenhinweise vgl. Seite 54 und 55.

Amerika

Verbrauchergeldparitäten <sup>1)</sup>  
nach Bedarfsgruppen der Lebenshaltung  
100 ¢ bzw. 1 dom\$ = ... DM

Land	Gesamt	Er- nährung	Getränke und Tabak- waren	Wohnung	Heizung und Beleuch- tung	Hausrat	Beklei- dung	Reini- gung, Körper- u. Gesund- heits- pflege	Bildung, Unter- haltung und Erholung	Verkehr
------	--------	----------------	------------------------------------	---------	------------------------------------	---------	-----------------	--	--	---------

Costa Rica (San José) (¢)

Berechnung: März 1960      59,32    59,21    56,01    56,67<sup>a)</sup>    96,80    48,41    60,47    51,70    63,73    65,95

Dominikanische Republik

(dom\$)

Berechnung: März 1961      2,50    2,94    2,63    1,39<sup>b)</sup>    3,33    2,27    2,78    2,22    2,70    2,70

1) Die Berechnungen konnten nur nach deutschen Verbrauchsgewohnheiten erfolgen.- a) Miete Neubau.- b) Miete Neustbau.

Rück- bzw. Fortrechnung des Gesamtergebnisses

Costa Rica (San José)				Dominikanische Republik		
Jahr Monat	Devisenkurs	Verbraucher- geldparität nach deutschem Verbrauchsschema	Abweichung der Verbraucher- geldparität vom Devisenkurs in %	Devisenkurs	Verbraucher- geldparität nach deutschem Verbrauchsschema	Abweichung der Verbraucher- geldparität vom Devisenkurs in %
	100 ¢ = ... DM			1 dom\$ = ... DM		
1949	.	68,10	.	3,58	2,30	- 35,8
1950	.	58,30	.	4,20	2,20	- 47,6
1951	.	58,60	.	4,20	2,20	- 47,6
1952	.	61,00	.	4,20	2,20	- 47,6
1953	.	59,70	.	4,20	2,20	- 47,6
1954	.	57,80	.	4,1993	2,20	- 47,6
1955	.	57,10	.	4,2107	2,30	- 45,4
1956	.	57,60	.	4,2030	2,30	- 45,3
1957	.	58,00	.	4,2012	2,20	- 47,6
1958	.	57,70	.	4,1919	2,30	- 45,1
1959	.	58,10	.	4,1791	2,30	- 45,0
1960	.	58,50	.	4,1704	2,50	- 40,1
1961	.	58,56	.	4,0221	2,62	- 34,9
1962	60,29*	59,37	- 1,5	3,9978	2,47	- 38,2
1963	60,29	58,55	- 2,9	3,9864	2,36	- 40,8
1964	60,29	58,13	- 3,6	3,9748	2,40	- 39,6
1965	60,29	60,29	- 0,0	3,9943	2,52	- 36,9
1966	60,29	62,38	+ 3,5	3,9982	2,62	- 34,5
1967	60,29	62,59	+ 3,8	3,9866	2,62	- 34,3
1967 Jan.	60,29	62,97	+ 4,4	3,9776	2,72	- 31,6
Febr.	60,29	63,02	+ 4,5	3,9731	2,56	- 35,6
März	60,29	63,55	+ 5,4	3,9737	2,52	- 36,6
April	60,29	63,57	+ 5,4	3,9733	2,63	- 33,8
Mai	60,29	63,68	+ 5,6	3,9766	2,66	- 33,1
Juni	60,29	63,39	+ 5,1	3,9803	2,67	- 32,9
Juli	60,29	63,28	+ 5,0	3,9996	2,67	- 33,2
Aug.	60,29	62,22	+ 3,2	4,0019	2,63	- 34,3
Sept.	60,29	62,06	+ 2,9	4,0015	2,60	- 35,0
Okt.	60,29	61,33	+ 1,7	4,0039	2,58	- 35,6
Nov.	60,29	61,12	+ 1,4	3,9885	2,60	- 34,8
Dez.	60,29	60,93	+ 1,1	3,9852	2,58	- 35,3
1968 Jan.	60,29	61,38	+ 1,8	4,0039	2,65	- 33,8
Febr.	60,29	61,71	+ 2,4	4,0021	2,63	- 34,3
März	. *	61,88p	.	3,9891	2,68	- 32,8

\* Erläuterungen und Anmerkungen zu den Devisenkursen und Verbrauchergeldparitäten sowie Quellenhinweise vgl. Seite 54 und 56.

Verbrauchergeldparitäten<sup>1)</sup>  
nach Bedarfsgruppen der Lebenshaltung  
1 ¢ bzw. 100 kol\$ = ... DM

Land	Gesamt	Er- nährung	Getränke und Tabak- waren	Wohnung	Heizung und Beleuch- tung	Hausrat	Beklei- dung	Reini- gung, Körper- u. Gesund- heits- pflege	Bildung, Unter- haltung und Erholung	Verkehr
Guatemala (City) (¢)										
Berechnung: März 1958	2,80	2,88	2,76	1,69 <sup>a)</sup>	4,28	2,42	2,90	2,19	3,50	6,49
Kolumbien (Bogotá) (kol\$)										
Berechnung: Nov. 1958	68,38	76,99	151,24	47,50 <sup>a)</sup>	64,14	78,20	55,29	45,30	62,83	97,98

1) Die Berechnungen konnten nur nach deutschen Verbrauchsgewohnheiten erfolgen.- a) Miete Neubau.

Rück- bzw. Fortrechnung des Gesamtergebnisses

Guatemala (City)				Kolumbien (Bogotá)		
Jahr Monat	Devisenkurs	Verbraucher- geldparität nach deutschem Verbrauchsschema	Abweichung der Verbraucher- geldparität vom Devisenkurs in %	Devisenkurs	Verbraucher- geldparität nach deutschem Verbrauchsschema	Abweichung der Verbraucher- geldparität vom Devisenkurs in %
	1 ¢ = ... DM			100 kol\$ = ... DM		
1949	3,58*	2,90	- 19,0	. *)	130,60	.
1950	4,20	2,50	- 40,5	.	101,50	.
1951	4,20	2,60	- 38,1	.	100,47	.
1952	4,20	2,70	- 35,7	.	105,02	.
1953	4,20*	2,60	- 38,1	.	96,07	.
1954	4,1993*	2,50	- 40,5	.	88,56	.
1955	4,2107	2,50	- 40,6	.	90,72	.
1956	4,2030	2,60	- 38,1	.	87,53	.
1957	4,2012	2,70	- 35,7	.	77,67	.
1958	4,1919	2,72	- 35,1	.	69,84	.
1959	4,1791	2,77	- 33,7	.	66,07	.
1960	4,1704	2,86	- 31,4	.	64,84	.
1961	4,0221	2,92	- 27,4	.	60,98	.
1962	.	.	.	.	61,54	.
1963	3,9801*	3,05	- 23,4	.	49,12	.
1964	3,9801	3,14	- 21,1	.	43,00	.
1965	3,9801	3,28	- 17,6	.	40,99	.
1966	3,9801	3,38	- 15,1	.	36,43	.
1967	3,9801	3,41p	- 14,3	.	33,93	.
1967 Jan.	3,9801	3,41	- 14,3	.	35,11	.
Febr.	3,9801	3,42	- 14,1	.	34,96	.
März	3,9801	3,50	- 12,1	.	34,63	.
April	3,9801	3,43	- 13,8	.	34,55	.
Mai	3,9801	3,45	- 13,3	.	34,43	.
Juni	3,9801	3,39	- 14,8	.	33,94	.
Juli	3,9801	3,40	- 14,6	.	33,81	.
Aug.	3,9801	3,42	- 14,1	.	33,61	.
Sept.	3,9801	3,38	- 15,1	.	33,36	.
Okt.	3,9801	3,28	- 17,6	.	33,07	.
Nov.	3,9801	3,38p	- 15,1	.	33,00	.
Dez.	3,9801	3,43p	- 13,8	.	32,89	.
1968 Jan.	3,9801	3,49p	- 12,3	.	33,02	.
Febr.	3,9801	3,47p	- 12,8	.	32,94	.
März	3,9801	3,69p	- 7,3	.	32,62	.

\* Erläuterungen und Anmerkungen zu den Devisenkursen und Verbrauchergeldparitäten sowie Quellenhinweise vgl. Seite 54 und 57 für Guatemala bzw. Seite 54 und 58 für Kolumbien.

Amerika

Verbraucher­geldparitäten<sup>1)</sup>  
nach Bedarfsgruppen der Lebenshaltung  
100 mex\$ bzw. 1 B/. = ... DM

Land	Gesamt	Er- nährung	Getränke und Tabak- waren	Wohnung	Heizung und Beleuch- tung	Hausrat	Beklei- dung	Reini- gung, Körper- u. Gesund- heits- pflege	Bildung, Unter- haltung und Erholung	Verkehr
------	--------	----------------	------------------------------------	---------	------------------------------------	---------	-----------------	--	--	---------

**Mexiko (City)** (mex\$)  
Berechnung: Nov. 1958 31,15 31,45 39,65 34,00<sup>a)</sup> 30,75 23,47 28,95 28,85 30,13 61,6<sup>2</sup>

**Panama (City)** (B/.)  
Berechnung: Juni 1960 2,93 3,10 4,11 1,44<sup>b)</sup> 2,81 3,37 3,63 2,59 3,93 4,33

1) Die Berechnungen konnten nur nach deutschen Verbrauchsgewohnheiten erfolgen.- a) Miete Altbau.- b) Miete Neubau.

Rück- bzw. Fortrechnung des Gesamtergebnisses

Mexiko (City)				Panama (City)		
Jahr Monat	Devisenkurs	Verbraucher- geldparität nach deutschem Verbrauchsschema	Abweichung der Verbraucher- geldparität vom Devisenkurs in %	Devisenkurs	Verbraucher- geldparität nach deutschem Verbrauchsschema	Abweichung der Verbraucher- geldparität vom Devisenkurs in %
	100 mex\$	= ... DM			1 B/. = ... DM	
1949	44,75*	58,20	+ 30,0	3,58*	.	.
1950	48,55	51,10	+ 5,3	4,20	.	.
1951	48,55	48,86	+ 0,6	4,20	.	.
1952	48,84	43,52	- 10,9	4,20	2,56	- 39,0
1953	48,84	43,59	- 10,7	4,20*	2,55	- 39,3
1954	38,15	41,59	+ 9,0	4,1993*	2,57	- 38,8
1955	33,63	36,39	+ 8,2	4,2107	2,61	- 38,0
1956	33,62	35,59	+ 5,9	4,2030	2,69	- 36,0
1957	33,62	34,52	+ 2,7	4,2012	2,74	- 34,8
1958	33,62	32,01	- 4,8	4,1919	2,84	- 32,3
1959	33,62	31,62	- 5,9	4,1791	2,88	- 31,1
1960	33,60	30,67	- 8,7	4,1704	2,92	- 30,0
1961	32,29	30,68	- 5,0	4,0221	2,97	- 26,2
1962	32,01*	31,40	- 1,9	3,9978	3,07	- 23,2
1963	31,92	32,18	+ 0,8	3,9864	3,11	- 22,0
1964	31,839	32,27	+ 1,4	3,9748	3,12	- 21,5
1965	32,007	32,28	+ 0,9	3,9943	3,23	- 19,1
1966	32,022	32,13	+ 0,3	3,9982	3,31	- 17,2
1967	31,944	31,60	- 1,1	3,9866	3,35	- 16,0
1967 Jan.	31,842	31,98	+ 0,4	3,9776	.	.
Febr.	31,837	31,98	+ 0,4	3,9731	.	.
März	31,842	32,03	+ 0,6	3,9737	3,35	- 15,7
April	31,834	31,78	- 0,2	3,9733	.	.
Mai	31,883	31,64	- 0,8	3,9766	.	.
Juni	31,934	31,92	- 0,0	3,9803	3,37	- 15,3
Juli	32,077	31,70	- 1,2	3,9996	.	.
Aug.	32,056	31,20	- 2,7	4,0019	.	.
Sept.	32,049	31,36	- 2,1	4,0015	3,35	- 16,3
Okt.	32,077	31,55	- 1,6	4,0039	.	.
Nov.	31,900	31,11	- 2,5	3,9885	.	.
Dez.	32,000	30,90	- 3,4	3,9852	3,32	- 16,7
1968 Jan.	32,072	31,29	- 2,4	4,0039	.	.
Febr.	32,067	31,34	- 2,3	4,0021	.	.
März	31,918	31,40	- 1,6	3,9891	3,37	- 15,5

\* Erläuterungen und Anmerkungen zu den Devisenkursen und Verbraucher­geldparitäten sowie Quellenhinweise vgl. Seite 54 und 59 für Mexiko bzw. Seite 54 und 60 für Panama.

Verbrauchergeldparitäten<sup>1)</sup>

nach Bedarfsgruppen der Lebenshaltung  
100 Einheiten der Landeswährung = ... DM

Land	Gesamt	Er-nährung	Getränke und Tabak-waren	Wohnung	Heizung und Beleuch-tung	Hausrat	Beklei-dung	Reini-gung, Körper-u. Gesund-heits-pflege	Bildung, Unter-haltung und Erholung	Verkehr
------	--------	------------	--------------------------	---------	--------------------------	---------	-------------	---	-------------------------------------	---------

**Paraguay (Asunción)** (₡)  
Berechnung: Jan.u.Nov. 1959    3,40    3,82    4,47    3,64<sup>a)</sup>    2,33    2,66    3,76    2,28    3,19    2,53

**Peru (Lima)** (S/.)  
Berechnung: Juni 1952    23,26    27,95    50,01    22,88<sup>b)</sup>    25,87    -    13,67    21,02    20,14    22,20

1) Die Berechnungen konnten nur nach deutschen Verbrauchsgewohnheiten erfolgen.- a) Miete Neubau.- b) Miete Altbau.

Rück- bzw. Fortrechnung des Gesamtergebnisses

Paraguay (Asunción)				Peru (Lima)		
Jahr Monat	Devisenkurs	Verbraucher-geldparität nach deutschem Verbrauchsschema	Abweichung der Verbraucher- geldparität vom Devisenkurs in %	Devisenkurs	Verbraucher- geldparität nach deutschem Verbrauchsschema	Abweichung der Verbraucher- geldparität vom Devisenkurs in %
	100 ₡	= ... DM		100 S/.	= ... DM	
1949	. *	67,40	.	. *	29,90	.
1950	.	35,40	.	.	25,00	.
1951	.	27,20	.	.	24,43	.
1952	.	12,50	.	.	23,32	.
1953	.	7,20	.	.	20,99	.
1954	.	6,00	.	.	19,95	.
1955	.	5,00	.	.	19,37	.
1956	.	4,20	.	.	18,85	.
1957	3,79*	3,60	- 5,1	.	17,95	.
1958	3,76*	3,60	- 4,3	.	17,14	.
1959	3,39*	3,30	- 2,7	.	15,43	.
1960	3,38*	3,13x	- 7,4	15,41*	14,47	- 6,1
1961	3,19*	2,70x	- 15,4	14,92*	13,88	- 7,0
1962	3,15	2,74	- 13,0	14,86*	13,49	- 9,2
1963	3,15	2,77	- 12,1	14,89	13,08	- 12,2
1964	3,15	2,80	- 11,1	14,84	12,13	- 18,3
1965	3,15	2,79	- 11,4	14,83	10,75	- 27,5
1966	3,14	2,80	- 10,8	14,83	10,23	- 31,0
1967	3,14	2,80	- 10,8	13,29	9,31	- 29,9
1967 Jan.	3,14	2,82	- 10,2	14,83	9,87	- 33,4
Febr.	3,14	2,81	- 10,5	14,83	9,87	- 33,4
März	3,14	2,78	- 11,5	14,83	9,80	- 33,9
April	3,14	2,78	- 11,5	14,83	9,76	- 34,2
Mai	3,14	2,80	- 10,8	14,83	9,64	- 35,0
Juni	3,14	2,81	- 10,5	14,83	9,61	- 35,2
Juli	3,14	2,82	- 10,2	14,83	9,58	- 35,4
Aug.	3,14	2,81	- 10,5	14,83	9,48	- 36,1
Sept.	3,14	2,79	- 11,1	10,58	8,89	- 16,0
Okt.	3,14	2,81	- 10,5	10,26	8,66	- 15,6
Nov.	3,14	2,80	- 10,8	9,84	8,59	- 12,7
Dez.	3,14	2,80	- 10,8	10,17	8,32	- 18,2
1968 Jan.	3,14	2,82	- 10,2	10,10	8,30	- 17,8
Febr.	3,14	2,80	- 10,8	9,15	8,24	- 9,9
März	3,15	2,79	- 11,4	9,59	8,16	- 14,9

\* Erläuterungen und Anmerkungen zu den Devisenkursen und Verbrauchergeldparitäten sowie Quellenhinweise vgl. Seite 54 und 60.

Verbrauchergeldparitäten<sup>1)</sup>  
nach Bedarfsgruppen der Lebenshaltung  
100 Einheiten der Landeswährung = ... DM

Land	Gesamt	Er-nährung	Getränke und Tabak-waren	Wohnung	Heizung und Beleuch-tung	Hausrat	Beklei-dung	Reini-gung, Körper- u. Gesund-heits-pflege	Bildung, Unter-haltung und Erholung	Verkehr
------	--------	------------	--------------------------	---------	--------------------------	---------	-------------	--	-------------------------------------	---------

Uruguay (Montevideo) (urug\$)

Berechnung: April 1959    48,20    69,34    52,02    27,46<sup>a)</sup>    93,41    25,57    45,52    30,66    58,59    64,50

Venezuela (Caracas) (B.)

Berechnung: Apr.1959/Jan.1960    50,46    54,35    72,18    32,21<sup>a)</sup>    103,43    49,08    52,66    40,94    31,08    79,19

1) Die Berechnungen konnten nur nach deutschen Verbrauchsgewohnheiten erfolgen.- a) Miete Neubau.

Rück- bzw. Fortrechnung des Gesamtergebnisses

Uruguay (Montevideo)				Venezuela (Caracas)		
Jahr Monat	Devisenkurs	Verbraucher- geldparität nach deutschem Verbrauchsschema	Abweichung der Verbraucher- geldparität vom Devisenkurs in %	Devisenkurs	Verbraucher- geldparität nach deutschem Verbrauchsschema	Abweichung der Verbraucher- geldparität vom Devisenkurs in %
	100 urug\$ = ... DM			100 B. = ... DM		
1949	. *	126,00	.	. *	53,00	.
1950	.	123,10	.	.	49,00	.
1951	.	116,50	.	.	49,20	.
1952	.	103,70	.	.	49,60	.
1953	.	95,80	.	.	49,40	.
1954	.	85,60	.	.	49,40	.
1955	.	79,90	.	.	50,20	.
1956	.	77,00	.	.	51,20	.
1957	.	68,70	.	.	53,50	.
1958	.	60,30	.	.	52,60	.
1959	.	43,84	.	.	50,80	.
1960	37,19*	32,25	- 13,3	.	50,10	.
1961	36,54*	26,73	- 26,8	.	52,38	.
1962	36,43	25,12	- 31,0	.	54,67	.
1963	27,62	21,39	- 22,6	.	55,69	.
1964	18,91	15,26	- 19,3	.	56,73	.
1965	8,88	10,22	+ 15,1	.	57,39	.
1966	5,93	5,81	- 2,0	.	59,58	.
1967	3,84	3,28p	- 14,6	.	61,13	.
1967 Jan.	5,22	4,60	- 11,9	.	60,26	.
Febr.	5,00	4,15	- 17,0	.	60,87	.
März	4,61	3,94	- 14,5	.	61,50	.
April	4,64	3,85	- 17,0	.	61,60	.
Mai	4,62	3,83	- 17,1	.	61,19	.
Juni	4,49	3,59	- 20,0	.	61,87	.
Juli	4,14	3,10	- 25,1	.	61,93	.
Aug.	3,16	2,89	- 8,5	.	61,55	.
Sept.	3,21	2,65	- 17,4	.	60,82	.
Okt.	2,95	2,45p	- 16,9	.	60,21	.
Nov.	2,02	2,26p	+ 11,9	.	61,14	.
Dez.	2,01	2,01p	± 0	.	60,67	.
1968 Jan.	2,01	1,84p	- 8,5	.	62,07	.
Febr.	2,01	1,70p	- 15,4	.	61,95	.
März	2,00	.	.	.	61,76	.

\* Erläuterungen und Anmerkungen zu den Devisenkursen und Verbrauchergeldparitäten sowie Quellenhinweise vgl. Seite 54 und 63.

Verbrauchergeldparität: Bundesrepublik Deutschland/

## Israel \*\*

Nach Bedarfsgruppen der Lebenshaltung

Berechnungszeitpunkt: Januar 1957 und November 1961

Bedarfsgruppen	nach					
	deutschem		israelischem		Mittelwert	
	Verbrauchsschema					
	1)	2)	1)	2)	1)	2)
	1 I£ = ... DM					
I. Ernährung	1,65	1,24	2,49	1,60	2,07	1,42
II. Getränke und Tabakwaren	2,79	1,64	3,73	1,91	3,26	1,78
III. Wohnung((Miete, Altbau)	2,30	2,65	1,96	2,54	2,13	2,60
IV. Heizung und Beleuchtung	2,77	1,31	4,21	1,62	3,49	1,47
V. Hausrat	1,78	0,95	1,95	1,19	1,87	1,07
VI. Bekleidung	1,91	1,44	1,98	1,57	1,95	1,51
VII. Reinigung, Körper-u.Gesundh.Pflege	1,86	1,40	2,17	1,57	2,02	1,49
VIII. Bildung, Unterhaltung u. Erholung	1,73	1,19	1,71	1,14	1,72	1,17
IX. Verkehr	2,30	1,30	3,24	1,82	2,77	1,56
Gesamt	1,95	1,32	2,41	1,63	2,18	1,48

1) Berechnung: Januar 1957 (mittl. Verbrauchsschema mit nur teilweise gehobenem Verbrauch).- 2) Berechnung: November 1961 (gehobenes Verbrauchsschema).

Rück- bzw. Fortrechnung des Gesamtergebnisses

Jahr Monat	Devisenkurs	Verbrauchergeldparität			Abweichung der Verbrauchergeldparität vom Devisenkurs		
		nach		Mittelwert	nach		Mittelwert
		deutschem	israelischem		deutschem	israelischem	
		Verbrauchsschema			Verbrauchsschema		
		1 I£ = ... DM			in %		
1949	12,96	(4,80)a)	(5,90)a)	(5,30)a)	- 63,0	- 54,5	- 59,1
1950	11,76	(4,80)	(6,00)	(5,40)	- 59,2	- 49,0	- 54,1
1951	11,76	(4,80)	(5,90)	(5,30)	- 59,2	- 49,8	- 54,9
1952	. *	(3,10)	(3,90)	(3,50)	.	.	.
1953	.	(2,40)	(3,00)	(2,70)	.	.	.
1954	.	(2,10)	(2,60)	(2,40)	.	.	.
1955	2,33*	(2,10)	(2,50)	(2,30)	- 9,9	+ 7,3	- 1,3
1956	2,33	1,97	2,44	2,21	- 15,5	+ 4,7	- 5,2
1957	2,33	1,90	2,35	2,12	- 18,5	+ 0,9	- 9,0
1958	2,33	1,89	2,34	2,11	- 18,9	+ 0,4	- 9,4
1959	2,33	1,89	2,34	2,11	- 18,9	+ 0,4	- 9,4
1960	2,33	.	.	.	.	.	.
1961	2,23	1,35b)	1,66b)	1,50b)	- 39,5	- 25,6	- 32,7
1962	1,42*	1,27	1,57	1,42	- 10,6	+ 10,6	± 0
1963	1,33	1,23	1,52	1,38	- 7,5	+ 14,3	+ 3,8
1964	1,324	1,20	1,48	1,34	- 9,4	+ 11,8	+ 1,2
1965	1,331	1,16	1,43	1,29	- 12,8	+ 7,4	- 3,1
1966	1,332	1,11	1,37	1,24	- 16,7	+ 2,9	- 6,9
1967	1,297	1,11	1,37	1,24	- 14,4	+ 5,6	- 4,4
1967 Jan.	1,325	1,10	1,36	1,23	- 17,0	+ 2,6	- 7,2
Febr.	1,324	1,11	1,37	1,24	- 16,2	+ 3,5	- 6,3
März	1,324	1,11	1,37	1,24	- 16,2	+ 3,5	- 6,3
April	1,324	1,09	1,35	1,22	- 17,7	+ 2,0	- 7,9
Mai	1,326	1,10	1,35	1,22	- 17,0	+ 1,8	- 8,0
Juni	1,326	1,11	1,37	1,24	- 16,3	+ 3,3	- 6,5
Juli	1,335	1,12	1,38	1,25	- 16,1	+ 3,4	- 6,4
Aug.	1,334	1,12	1,39	1,25	- 16,0	+ 4,2	- 6,3
Sept.	1,333	1,12	1,38	1,25	- 16,0	+ 3,5	- 6,2
Okt.	1,334	1,11	1,37	1,24	- 16,8	+ 2,7	- 7,0
Nov.	1,138	1,11	1,37	1,24	- 2,5	+ 20,4	+ 9,0
Dez.	1,142	1,10	1,36	1,23	- 3,7	+ 19,1	+ 7,7
1968 Jan.	1,143	1,10	1,36	1,23	- 3,8	+ 19,0	+ 7,6
Febr.	1,142	1,10	1,36	1,23	- 3,7	+ 19,1	+ 7,7
März	1,139	1,10	1,35	1,23	- 3,4	+ 18,5	+ 8,0

a) Die Angaben für die Jahre 1949 bis 1955 sind als Näherungswerte zu betrachten, da in Israel von 1948 bis 1955 neben den in den Preisindizes der Lebenshaltung berücksichtigten legalen Preisen auch höhere Schwarzmarktpreise bezahlt wurden.- b) Für November 1961 wurde eine neue Verbrauchergeldparität auf Grund neuer Preisermittlungen berechnet. Sie bezieht sich nunmehr auf eine gehobene Verbraucherschicht, während bisher nur mittlere Verbrauchsverhältnisse zugrunde lagen, die nur teilweise einem gehobenen Verbrauch angepaßt waren. Auf eine Verbindung beider Ergebnisse muß verzichtet werden.

\* Erläuterungen und Anmerkungen zu den Devisenkursen und Verbrauchergeldparitäten sowie Quellenhinweise vgl. Seite 54 und 57.

\*\* Für Entschädigungszwecke gelten andere Paritäten; sie können beim Statistischen Bundesamt erfragt werden.

Asien

Verbrauchergeldparitäten <sup>1)</sup>  
nach Bedarfsgruppen der Lebenshaltung  
100 Einheiten der Landeswährung = ... DM

Land	Gesamt	Er- nährung	Getränke und Tabak- waren	Wohnung	Heizung und Beleuch- tung	Hausrat	Beklei- dung	Reini- gung, Körper- u. Gesund- heits- pflege	Bildung, Unter- haltung und Erholung	Verkehr
Ceylon (Kolombo) (cR)										
Berechnung: Sept. 1959	70,74	76,39	48,24	63,42 <sup>a)</sup>	74,87	60,25	71,74	64,06	91,64	100,94
Indien (iR)										
Berechnung: Dez. 1957	84,60	87,41	96,79	37,79 <sup>a)</sup>	146,74	62,82	94,68	60,19	91,46	89,72

1) Die Berechnungen konnten nur nach deutschen Verbrauchsgewohnheiten erfolgen.- a) Miete Neubau.

Rück- bzw. Fortrechnung des Gesamtergebnisses

Ceylon (Kolombo)				Indien		
Jahr Monat	Devisenkurs	Verbraucher- geldparität nach deutschem Verbrauchsschema	Abweichung der Verbraucher- geldparität vom Devisenkurs in %	Devisenkurs	Verbraucher- geldparität nach deutschem Verbrauchsschema	Abweichung der Verbraucher- geldparität vom Devisenkurs in %
	100 cR = ... DM			100 iR = ... DM		
1949	97,84*	70,60	- 27,8	97,183*	86,10	- 11,4
1950	88,20	62,80	- 28,8	88,198	79,10	- 10,3
1951	88,19	65,00	- 26,3	88,168	78,90	- 10,5
1952	88,01	67,00	- 23,9	87,958	80,60	- 8,4
1953	88,44	64,80	- 26,7	88,570	80,60	- 9,0
1954	88,37	65,20	- 26,2	88,458	81,50	- 7,9
1955	87,88	66,70	- 24,1	87,921	87,90	- 0,0
1956	88,01	68,60	- 22,1	88,05	81,90	- 7,0
1957	87,94	68,40	- 22,2	87,65	80,10	- 8,6
1958	88,46	69,00	- 22,0	88,18	83,30	- 5,5
1959	88,40	69,91	- 20,9	88,14	79,58	- 9,7
1960	88,45*	72,41	- 18,1	88,19*	81,18	- 7,9
1961	84,68	74,40	- 12,1	83,97	77,87	- 7,3
1962	84,21	74,78	- 11,2	83,72	78,69	- 6,0
1963	84,10	74,89	- 11,0	83,25	77,70	- 6,7
1964	83,894	74,61	- 11,1	82,78	70,77	- 14,5
1965	83,786	77,34	- 7,7	83,27	68,43	- 17,8
1966	83,770	80,25	- 4,2	65,94	64,70	- 1,9
1967	81,055	79,68	- 1,7	52,52	57,44	+ 9,4
1967 Jan.	83,770	80,42	- 4,0	52,40	61,30	+ 17,0
Febr.	83,770	80,49	- 3,9	52,38	60,58	+ 15,7
März	83,770	81,32	- 2,9	52,41	59,88	+ 14,3
April	83,770	80,71	- 3,7	52,47	59,62	+ 13,6
Mai	83,770	80,92	- 3,4	52,47	59,41	+ 13,2
Juni	83,770	80,31	- 4,1	52,40	58,43	+ 11,5
Juli	83,770	80,38	- 4,0	52,59	57,11	+ 8,6
Aug.	83,770	79,17	- 5,5	52,59	55,46	+ 5,5
Sept.	83,770	78,96	- 5,7	52,54	54,37	+ 3,5
Okt.	83,770	78,89	- 5,8	52,60	54,02	+ 2,7
Nov.	67,482	78,32	+ 16,1	52,60	54,11	+ 2,9
Dez.	67,482	76,26	+ 13,0	52,83	55,04	+ 4,2
1968 Jan.	67,482	77,33	+ 14,6	53,09	55,77	+ 5,0
Febr.	67,482	77,55	+ 14,9	53,08	56,04p	+ 5,6
März	67,482	77,61	+ 15,0	52,72	56,41p	+ 7,0

\* Erläuterungen und Anmerkungen zu den Devisenkursen und Verbrauchergeldparitäten sowie Quellenhinweise vgl. Seite 54 und 55 für Ceylon bzw. Seite 54 und 57 für Indien.

Verbrauchergeldparitäten <sup>1)</sup>

nach Bedarfsgruppen der Lebenshaltung  
100 Einheiten der Landeswährung = ... DM

Land	Gesamt	Er- nährung	Getränke und Tabak- waren	Wohnung	Heizung und Beleuch- tung	Hausrat	Beklei- dung	Reini- gung, Körper- u. Gesund- heits- pflege	Bildung, Unter- haltung und Erholung	Verkehr
------	--------	----------------	------------------------------------	---------	------------------------------------	---------	-----------------	--	--	---------

Japan	(¥)									
Berechnung: Dez. 1958	0,92	0,80	1,58	0,60 <sup>a)</sup>	1,36	0,99	1,34	0,92	1,02	1,82

Philippinen (Manila)	(₱)									
Berechnung: Aug. 1958	149,52	137,48	315,16	126,45 <sup>b)</sup>	135,67	113,35	231,75	165,13	117,97	218,82

1) Die Berechnungen konnten nur nach deutschen Verbrauchsgewohnheiten erfolgen.- a) Miete Neubau.- b) Miete Altbau.

Rück- bzw. Fortrechnung des Gesamtergebnisses

Japan				Philippinen (Manila)		
Jahr Monat	Devisenkurs	Verbraucher- geldparität nach deutschem Verbrauchsschema	Abweichung der Verbraucher- geldparität vom Devisenkurs in %	Devisenkurs	Verbraucher- geldparität nach deutschem Verbrauchsschema	Abweichung der Verbraucher- geldparität vom Devisenkurs in %
	100 ¥ = ... DM			100 ₱ = ... DM		
1949	1,017*	1,10	+ 8,2	178,06*	128,10	- 28,1
1950	1,167	1,10	- 5,7	208,99	123,90	- 40,7
1951	1,167	1,00	- 14,3	.*	126,11	.
1952	1,167	1,00	- 14,3	.	133,75	.
1953	1,167	0,90	- 22,9	.	140,08	.
1954	1,167	0,90	- 22,9	.	146,79	.
1955	1,167	0,90	- 22,9	.	150,36	.
1956	1,167	0,90	- 22,9	209,01	152,94	- 26,8
1957	1,167	0,90	- 22,9	209,01	152,85	- 26,9
1958	1,167	0,90	- 22,9	209,01	150,04	- 28,2
1959	1,167	0,93	- 20,3	209,02*	153,60	- 26,5
1960	1,167	0,91	- 22,0	.*	150,21	.
1961	1,114*	0,87	- 21,9	.	150,37	.
1962	1,110	0,83	- 25,2	.	147,10	.
1963	1,103	0,81	- 26,6	.	143,65	.
1964	1,10	0,80	- 27,3	.	136,16	.
1965	1,11	0,77	- 30,6	.	137,72	.
1966	1,10	0,76	- 30,9	102,65*	134,50	+ 31,0
1967	1,10	0,74	- 32,7	102,15	129,06	+ 26,3
1967 Jan.	1,10	0,75	- 31,8	102,22	129,08	+ 26,3
Febr.	1,10	0,75	- 31,8	102,20	127,89	+ 25,1
März	1,10	0,75	- 31,8	102,22	132,25	+ 29,4
April	1,10	0,74	- 32,7	102,28	136,12	+ 33,1
Mai	1,10	0,75	- 31,8	102,22	135,93	+ 33,0
Juni	1,10	0,76	- 30,9	102,16	132,89	+ 30,1
Juli	1,11	0,76	- 31,5	102,12	131,38	+ 28,7
Aug.	1,10	0,75	- 31,8	102,08	128,68	+ 26,1
Sept.	1,11	0,73	- 34,2	102,08	126,26	+ 23,7
Okt.	1,11	0,72	- 35,1	102,11	124,37	+ 21,8
Nov.	1,10	0,72	- 34,5	102,08	121,89	+ 19,4
Dez.	1,10	0,72	- 34,5	102,07	121,97	+ 19,5
1968 Jan.	1,11	0,72	- 35,1	102,07	128,76	+ 26,1
Febr.	1,11	0,72	- 35,1	102,07	131,45	+ 28,8
Marz	1,10	0,72	- 34,5	102,07	132,41	+ 29,7

\* Erläuterungen und Anmerkungen zu den Devisenkursen und Verbrauchergeldparitäten sowie Quellenhinweise vgl. Seite 54 und 58 für Japan bzw. Seite 54 und 60 für die Philippinen.

Australien und Ozeanien

Verbrauchergeldparität: Bundesrepublik Deutschland/

Australien

Nach Bedarfsgruppen der Lebenshaltung

Berechnungszeitpunkt: Februar 1957

Bedarfsgruppen	nach		Mittelwert
	deutschem	australischem	
	Verbrauchsschema		
	1 £A = ... DM		
I. Ernährung	11,44	.	.
II. Getränke und Tabakwaren	11,66	.	.
III. Wohnung((Miete, Altbau)	10,66	.	.
IV. Heizung und Beleuchtung	10,03	.	.
V. Hausrat	9,75	.	.
VI. Bekleidung	9,49	.	.
VII. Reinigung, Körper-u.Gesundh.Pflege	7,78	.	.
VIII. Bildung, Unterhaltung u. Erholung	8,80	.	.
IX. Verkehr	12,03	.	.
Gesamt	10,49	.	.

Rück- bzw. Fortrechnung des Gesamtergebnisses

Jahr Monat	Devisenkurs	Verbrauchergeldparität			Abweichung der Verbrauchergeldparität vom Devisenkurs		
		nach		Mittelwert	nach		Mittelwert
		deutschem	australischem		deutschem	australischem	
		Verbrauchsschema			Verbrauchsschema		
		1 £A = ... DM			in %		
1949	10,34	17,90	.	.	+ 73,1	.	.
1950	9,39	15,20	.	.	+ 61,9	.	.
1951	9,34*	13,55	.	.	+ 45,1	.	.
1952	9,42	11,87	.	.	+ 26,0	.	.
1953	9,42	11,11	.	.	+ 17,9	.	.
1954	9,34	11,02	.	.	+ 18,0	.	.
1955	9,40	10,89	.	.	+ 15,9	.	.
1956	9,34	10,50	.	.	+ 12,4	.	.
1957	9,41	10,53	.	.	+ 11,9	.	.
1958	9,40	10,66	.	.	+ 13,4	.	.
1959	9,39	10,52	.	.	+ 12,0	.	.
1960	9,41*	10,30	.	.	+ 9,5	.	.
1961	8,986*	10,21	.	.	+ 13,6	.	.
1962	8,961	10,60	.	.	+ 18,3	.	.
1963	8,909	11,03	.	.	+ 23,8	.	.
1964	8,861	11,29	.	.	+ 27,4	.	.
1965	8,9206	11,06	.	.	+ 24,0	.	.
1966	4,4545*a)	5,54 a)	.	.	+ 24,4	.	.
1967	4,4494	5,44	.	.	+ 22,3	.	.
1967 Jan.	4,4320	.	.	.	.	.	.
Febr.	4,4305	.	.	.	.	.	.
März	4,4385	5,52	.	.	+ 24,4	.	.
April	4,4380	.	.	.	.	.	.
Mai	4,4410	.	.	.	.	.	.
Juni	4,4370	5,49	.	.	+ 23,7	.	.
Juli	4,4540	.	.	.	.	.	.
Aug.	4,4515	.	.	.	.	.	.
Sept.	4,4485	5,40	.	.	+ 21,4	.	.
Okt.	4,4485	.	.	.	.	.	.
Nov.	4,4930	.	.	.	.	.	.
Dez.	4,4800	5,36	.	.	+ 19,6	.	.
1968 Jan.	4,4965	.	.	.	.	.	.
Febr.	4,4845	.	.	.	.	.	.
März	4,4540	5,42	.	.	+ 21,7	.	.

a) Ab 14. Februar 1966 Dollarwährung - 2 \$A = 1 £A.  
\* Erläuterungen und Anmerkungen zu den Devisenkursen und Verbrauchergeldparitäten sowie Quellenhinweise vgl. Seite 54.

Verbrauchergerldparität: Bundesrepublik Deutschland/

## Neuseeland

Nach Bedarfsgruppen der Lebenshaltung

Berechnungszeitpunkt: 1956

Bedarfsgruppen	nach		
	deutschem	neuseeländ.	Mittelwert
	Verbrauchsschema		
	1 £N.Z. = ... DM		
I. Ernährung	14,70	16,86	15,78
II. Getränke und Tabakwaren	17,98	18,54	18,26
III. Wohnung((Miete, Altbau)	12,87	12,57	12,72
IV. Heizung und Beleuchtung	17,51	20,26	18,89
V. Hausrat	10,56	10,99	10,78
VI. Bekleidung	8,54	8,54	8,54
VII. Reinigung, Körper-u.Gesundh.Pflege	12,03	12,51	12,27
VIII. Bildung, Unterhaltung u. Erholung	10,33	12,05	11,19
IX. Verkehr	19,48	18,46	18,97
Gesamt	12,80	14,55	13,67

Rück- bzw. Fortrechnung des Gesamtergebnisses

Jahr Monat	Devisenkurs	Verbrauchergerldparität			Abweichung der Verbrauchergerldparität vom Devisenkurs		
		nach		Mittelwert	nach		Mittelwert
		deutschem	neuseeländ.		deutschem	neuseeländ.	
		Verbrauchsschema			Verbrauchsschema		
		1 £N.Z. = ... DM			in %		
1949	12,94	17,70	20,20	18,90	+ 36,8	+ 56,1	+ 46,1
1950	11,76	15,70	17,90	16,80	+ 33,5	+ 52,2	+ 42,9
1951	11,76	15,27	17,36	16,32	+ 29,8	+ 47,6	+ 38,8
1952	11,65	14,47	16,45	15,46	+ 24,2	+ 41,2	+ 32,7
1953	11,73	13,59	15,45	14,52	+ 15,9	+ 31,7	+ 23,8
1954	11,71	13,01	14,79	13,90	+ 11,1	+ 26,5	+ 18,7
1955	11,64	12,91	14,67	13,79	+ 10,9	+ 26,0	+ 18,5
1956	11,66	12,80	14,55	13,67	+ 9,8	+ 24,8	+ 17,2
1957	11,65	12,82	14,58	13,70	+ 10,0	+ 25,2	+ 17,6
1958	11,71	12,65	14,38	13,51	+ 8,0	+ 22,8	+ 15,4
1959	11,71	12,36	14,05	13,20	+ 5,6	+ 20,0	+ 12,7
1960	11,71*	12,50	14,22	13,36	+ 6,7	+ 21,4	+ 14,1
1961	11,143	12,47	14,18	13,33	+ 11,9	+ 27,3	+ 19,6
1962	11,130	12,57	14,29	13,43	+ 12,9	+ 28,4	+ 20,7
1963	11,085	12,72	14,46	13,59	+ 14,7	+ 30,4	+ 22,6
1964	11,029	12,60	14,32	13,46	+ 14,2	+ 29,8	+ 22,0
1965	11,099	12,63	14,36	13,50	+ 13,8	+ 29,4	+ 21,6
1966	11,093	12,73	14,48	13,60	+ 14,8	+ 30,5	+ 22,6
1967	5,1917	6,09	6,92	6,51	+ 17,3	+ 33,3	+ 25,4
1967 Jan.	11,030	.	.	.	.	.	.
Febr.	11,030	.	.	.	.	.	.
März	11,045	12,48	14,19	13,33	+ 13,0	+ 28,5	+ 20,7
April	11,040	.	.	.	.	.	.
Mai	11,050	.	.	.	.	.	.
Juni	11,030	12,21	13,88	13,05	+ 10,7	+ 25,8	+ 18,3
Juli	5,5425*a)	.	.	.	.	.	.
Aug.	5,5400	.	.	.	.	.	.
Sept.	5,5350	6,02 a)	6,85 a)	6,44 a)	+ 8,8	+ 23,8	+ 16,4
Okt.	5,5350	.	.	.	.	.	.
Nov.	4,5050	.	.	.	.	.	.
Dez.	4,4925	6,00	6,82	6,41	+ 33,6	+ 51,8	+ 42,7
1968 Jan.	4,5075	.	.	.	.	.	.
Febr.	4,4975	.	.	.	.	.	.
März	4,4650	6,02	6,85	6,43	+ 34,8	+ 53,4	+ 44,0

a) Ab 10. Juli 1967 Dollarwährung - 2 NZ\$ = 1 £N.Z.

\* Erläuterungen und Anmerkungen zu den Devisenkursen und Verbrauchergerldparitäten sowie Quellenhinweise vgl. Seite 54 und 59.

## Allgemein

Devisenkurse und Vergleichswerte, zusammengestellt bzw. errechnet aus den von der Deutschen Bundesbank zur Verfügung gestellten Unterlagen.

### Ab 1. Mai 1948

a) Vergleichswerte (in Reichsmark bis 20. Juni 1948, in Deutscher Mark ab 21. Juni 1948), errechnet über den offiziellen US-Dollar-Kurs bzw. Freimarktkurs für den US-Dollar des jeweiligen Landes in Verbindung mit dem festgesetzten Umrechnungssatz der Reichsmark bzw. Deutschen Mark zum US-Dollar:

Vom 1. Mai 1948 bis 18. September 1949

$$1,00 \text{ US-}\$ = 3,33 \text{ RM/DM}$$

vom 19. September 1949 bis 5. März 1961

$$1,00 \text{ US-}\$ = 4,20 \text{ DM}$$

(seit 30. Januar 1953 mit dem Internationalen Währungsfonds vereinbarte Parität)

vom 6. März 1961 an

$$1,00 \text{ US-}\$ = 4,00 \text{ DM}$$

b) Devisen-Umrechnungssätze (Mittelkurse), festgesetzt von der Bank deutscher Länder (jetzt Deutsche Bundesbank)

c) Amtliche Devisenkurse (Mittelkurse) an der Frankfurter Börse

d) Errechnet aus den Devisenkursen für die Deutsche Mark in dem betreffenden Land.

Die Quellen für das ausländische Preismaterial der Nachkriegsvergleiche sind nachstehend angeführt. Die zum Vergleich benutzten deutschen Preise wurden soweit als möglich den amtlichen statistischen Nachweisungen entnommen. Soweit es die für das jeweilige Vergleichsland zutreffenden Waren und Qualitäten erforderlich machten, wurden Preise auch besonders am deutschen Markt erhoben.

Das Preismaterial zu den Vorkriegsvergleichen mit Bulgarien, Danzig, Estland, Frankreich, Italien, Jugoslawien, Lettland, Litauen, Polen, Rumänien, Tschechoslowakei, Ungarn und die Sowjetunion wurde den Statistischen Jahrbüchern des Deutschen Reiches, den Veröffentlichungen der Statistischen Ämter des Vergleichslandes, den Jahrbüchern des Internationalen Arbeitsamtes in Genf sowie amtlichen Nachkriegsveröffentlichungen (soweit Preisangaben für die Jahre 1936 bis 1940 als Vergleichszahlen angegeben waren) entnommen.

## Äthiopien

Siehe d)

Preisangaben zum Vergleich Februar 1965: von der deutschen Auslandsvertretung und von einem Mitarbeiter des Statistischen Bundesamtes in Addis Abeba erhoben sowie aus dem Statistischen Jahrbuch von Äthiopien 1965; insgesamt Preise für 305 Waren und Leistungen der Lebenshaltung.

## Argentinien

Bis 1958 differenziertes Kurssystem.

Ab Januar 1959 siehe d)

Preisangaben zum Vergleich April 1955: privater Erheber in Buenos Aires und San Nicolas sowie aus Boletín Mensual de Estadística (Dirección Nacional de Estadística y Censos, Buenos Aires); insgesamt Preise für 217 Waren und Leistungen der Lebenshaltung.

Preisangaben zum Vergleich September 1960: von der Deutsch-Argentinischen Handelskammer in Buenos Aires und von der Dirección Nacional de Estadística y Censos, Buenos Aires; insgesamt Preise für 297 Waren und Leistungen der Lebenshaltung.

Preisangaben zum Vergleich April 1966: von einem Mitarbeiter des Statistischen Bundesamtes in Buenos Aires erhoben sowie aus Costo de Vida, Januar 1967; insgesamt Preise für 405 Waren und Leistungen der Lebenshaltung.

## Australien

Bis 1950 siehe a)

(ab 1951 Vergleichswerte am Jahres- bzw. Monatsende)

D 1960 errechnet aus den Kursen am Monatsende.

Ab Januar 1961 siehe d) — Kurse am Monatsende.

Ab 14. Februar 1966 Dollarwährung —  $2 \text{ \$ A} = 1 \text{ £ A}$

Besondere Preisangaben vom Commonwealth Bureau of Census and Statistics, Canberra sowie aus International Labour Review, Statistical Supplement.

Insgesamt Preise für 174 Waren und Leistungen der Lebenshaltung.

## Belgien

Bis 20. Dezember 1949 siehe a)  
21. Dezember 1949 bis 3. Mai 1953 siehe b)  
Ab 4. Mai 1953 siehe c)

Besondere Preisangaben vom Institut de Recherches Economiques et Sociales de l'Université Catholique de Louvain sowie aus International Labour Review, Statistical Supplement (Durchschnitt der Städte Antwerpen, Brüssel und Lüttich); ferner Preisermittlungen eines Mitarbeiters des Statistischen Bundesamtes in den gleichen Städten.

Insgesamt Preise für 123 Waren und Leistungen der Lebenshaltung.

## Bolivien

Bis 1956 differenziertes Kurssystem  
Ab 1957 siehe d)  
(Nach den Kursen vom Jahresende)  
Ab Januar 1960 Monatsangaben (Monatsende).  
Ab 1. Januar 1963 neue Währungseinheit „Peso Boliviano“;  
1 000 B = Bs.

Preisangaben aus Indice del Costo de Vida en la Ciudad de la Paz, Ministerio de Hacienda y Estadística, Dirección Nacional de Estadística y Censos sowie aus Unterlagen des Bundesverwaltungsamtes – Amt für Auswanderung – Köln.

Insgesamt Preise für 149 Waren und Leistungen der Lebenshaltung.

## Brasilien

Bis 1952 siehe a)  
1953 bis 3. Oktober 1961 differenziertes Kurssystem  
Ab 4. Oktober 1961 siehe d)  
Januar 1962 bis 23. August 1963 jeweils ein Tageskurs im Monat.  
Ab 24. August 1963 differenziertes Kurssystem gemäß SUMOC-Instruction Nr. 244  
D 1963 errechnet aus den Monaten Januar bis August 1963  
Ab Juni 1964 errechnet aus den Kursen am Monatsende.  
Mit Wirkung vom 13. Februar 1967 Währungsumstellung  
1 000 = 1; 1 000 Cr\$ = 1 NCr\$ (Neuer Cr\$)

Preisangaben zum Vergleich Januar 1954: von betriebs- bzw. volkswirtschaftlichen Abteilungen deutscher Firmen in Belo Horizonte erhoben sowie für Rio de Janeiro und São Paulo aus Boletim Estatístico Instituto Brasileiro de Geografia e Estatística, Rio de Janeiro; insgesamt Preise für 181 Waren und Leistungen der Lebenshaltung.

Preisangaben zum Vergleich Mai/Juni 1959: von deutschen Auslandsvertretungen für Rio de Janeiro, São Paulo sowie Plätze in den Staaten Rio Grande do Sul, Paraná und Santa Catarina; insgesamt Preise für 283 Waren und Leistungen der Lebenshaltung.

Preisangaben zum Vergleich April 1966: von einem Mitarbeiter des Statistischen Bundesamtes in Rio de Janeiro erhoben sowie aus Boletim Estatístico; insgesamt Preise für 380 Waren und Leistungen der Lebenshaltung.

## Ceylon

Bis 1959 siehe a)  
Ab D 1960 errechnet aus den Kursen am Monatsende

Preisangaben aus Quarterly Bulletin of Statistics Vol. X Nr. 3 vom Department of Census and Statistics, Ceylon; International Labour Review, Statistical Supplement, Angaben der deutschen Auslandsvertretung in Colombo sowie Unterlagen des Bundesverwaltungsamtes – Amt für Auswanderung – Köln.

Insgesamt Preise für 225 Waren und Leistungen der Lebenshaltung.

## Chile

Bis 26. Januar 1959 differenziertes Kurssystem  
Ab 27. Januar 1959 Vergleichswerte, errechnet über den Freimarktkurs für den US-\$ in Chile in Verbindung mit dem Paritätskurs 1 US-\$ = 4,20 DM  
Ab Januar 1960 neue Währungseinheit „Chilenischer Escudo“;  
1 000 chil \$ = 1 chil Esc.  
Januar – Dezember 1961 siehe d)  
D 1961 errechnet aus jeweils einem Tageskurs im Monat.  
Ab Januar 1962 differenziertes Kurssystem

Preisangaben zum vorläufigen Vergleich Dezember 1952: aus Statistical Papers, Series M, No 14, ADD 1, United Nations, New York 1953; International Labour Review, Statistical Supplement sowie Indice de Precios al Consumidor, Servicio Nacional de Estadística y Censos, Chile; insgesamt Preise für 80 Waren und Leistungen der Lebenshaltung.

Preisangaben zum Vergleich Dezember 1957: aus Indice de Precios al Consumidor; Statistical Papers, Series M, No. 14, ADD 2, United Nations, New York 1958; International Labour Review, Statistical Supplement; insgesamt Preise für 105 Waren und Leistungen der Lebenshaltung.

Preisangaben zum Vergleich Mai 1966: von einem Mitarbeiter des Statistischen Bundesamtes in Santiago de Chile erhoben sowie aus Boletín No. 7 bis 12/1965 und Bulletin of Labour Statistics. 1967; insgesamt Preise für 387 Waren und Leistungen der Lebenshaltung.

## Costa Rica

Bis 28. Februar 1962 differenziertes Kurssystem  
Vom 1. März 1962 bis Februar 1968 siehe a)  
D 1962 errechnet aus den Kursen der Monate März bis Dezember  
Ab März 1968 differenziertes Kurssystem

Preisangaben aus *Indice de Precios al por Menor* der Dirección de Estadística y Censos, ferner aus *Statistical Papers, Series M, No. 14, Add 3, United Nations, New York 1962* und Unterlagen des Bundesverwaltungsamtes – Amt für Auswanderung – Köln.

Insgesamt Preise für 237 Waren und Leistungen der Lebenshaltung.

## Dänemark

Bis 20. Dezember 1949 siehe a)  
21. Dezember 1949 bis 17. Mai 1953 siehe b)  
Ab 18. Mai 1953 siehe c)

Preisangaben: Preisermittlungen eines Mitarbeiters des Statistischen Bundesamtes unter Mitwirkung der amtlichen dänischen Dienststellen in mehreren Städten des Landes sowie aus Statistiske Efterretninger und aus Detailpriser, Statistiske Department, Kopenhagen.

Insgesamt Preise für 319 Waren und Leistungen der Lebenshaltung.

## Dominikanische Republik

Vergleichswerte, errechnet über die Parität 1 Dominikanischer Peso = 1 US-Dollar in Verbindung mit den unter „Vereinigte Staaten“ (in der Spalte Devisenkurs) ausgewiesenen Werten.

Preisangaben der deutschen Auslandsvertretung in Santo Domingo, ferner Erhebungen ausländischer Dienststellen.

Insgesamt Preise für 292 Waren und Leistungen der Lebenshaltung.

## Finnland

Bis 14. September 1957 siehe a)  
Ab 15. September 1957 siehe d)  
Kurse am Monatsende  
Mit Wirkung vom 1. Januar 1963 Währungsumstellung im Verhältnis 100 : 1; 100 „alte“ Fmk = 1 „neue“ Fmk

Preisangaben aus Tilastokatsauksia und Sosiaalinen Aika-kauskirja sowie besondere Angaben der Handelsvertretung der BRD in Helsinki und aus Unterlagen des Bundesverwaltungsamtes – Amt für Auswanderung – Köln.

Insgesamt Preise für 219 Waren und Leistungen der Lebenshaltung.

## Frankreich

Bis 18. September 1949 errechnet aus dem arithmetischen Mittel zwischen dem offiziellen US-\$-Kurs und dem US-\$-Kurs des freien Marktes in Paris in Verbindung mit der DM/US-\$-Relation  
Vom 20. September 1949 bis 12. Februar 1950 siehe a)  
vom 13. Februar 1950 bis 3. Mai 1953 siehe b)  
Ab 4. Mai 1953 siehe c)  
Mit Wirkung vom 1. Januar 1960 Währungsumstellung 100 : 1; 100 ffrs = 1 NF.  
Ab 1. Januar 1963 „FF“; 1 NF = 1 FF

Preisangaben zum Vergleich Juli 1952: aus Bulletin Mensuel de Statistique, Bulletin Hebdomadaire de Statistique, Institut National de la Statistique et des Etudes Economiques, Paris. Ergänzende Preisermittlungen eines Mitarbeiters des Statistischen Bundesamtes in Paris und Straßburg.

Insgesamt Preise für 125 Waren und Leistungen der Lebenshaltung.

Preisangaben zum Vergleich Oktober/November 1958: Preisermittlungen eines Mitarbeiters des Statistischen Bundesamtes in Paris, Lyon und Straßburg unter Mitwirkung der amtlichen französischen Dienststellen und teilweise der deutschen Auslandsvertretungen. Zusätzliche Angaben von den Statistischen Ämtern in Paris, Lyon und Straßburg und aus deren Veröffentlichungen.

Insgesamt Preise für 470 Waren und Leistungen der Lebenshaltung.

## Ghana

Siehe a)

Preisangaben zum Vergleich November 1967: von einem Mitarbeiter des Statistischen Bundesamtes in Accra erhoben sowie aus Bulletin of Labour Statistics 1967, insgesamt Preise für 415 Waren und Leistungen der Lebenshaltung.

## Griechenland

Bis 9. April 1953 differenziertes Kurssystem.

Ab 10. April 1953 siehe a)

Ab Januar 1961 siehe d)

Besondere Preisangaben der Deutsch-Griech. Handelskammer in Athen, sowie Angaben aus der Veröffentlichung des Statistischen Amtes in Athen (Monthly Statistical Bulletin) und aus Unterlagen des Bundesverwaltungsamtes — Amt für Auswanderung — Köln.

Insgesamt Preise für 300 Waren und Leistungen der Lebenshaltung.

## Großbritannien und Nordirland (Vereinigtes Königreich)

Bis 20. Dezember 1949 siehe a)

21. Dezember 1949 bis 17. Mai 1953 siehe b)

Ab 18. Mai 1953 siehe c)

Preisangaben: Preisermittlungen eines Mitarbeiters des Statistischen Bundesamtes in mehreren Städten des Landes. Amtliche Preisangaben aus Food and Nutrition, Ministry of Food bzw. aus Ministry of Labour Gazette, Ministry of Labour, London.

Insgesamt Preise für 114 Waren und Leistungen der Lebenshaltung.

Preisangaben zum Vergleich April/Mai 1961:

Preisermittlungen eines Mitarbeiters des Statistischen Bundesamtes in London, Birmingham und Oxford unter Mitwirkung der amtlichen englischen Dienststellen und teilweise der deutschen Auslandsvertretungen.

Insgesamt Preise für 480 Waren und Leistungen der Lebenshaltung.

## Guatemala

Vergleichswerte, errechnet über die Parität 1 Quetzal = 1 US-Dollar in Verbindung mit den unter „Vereinigte Staaten“ (in der Spalte Devisenkurs) ausgewiesenen Werten.

Vom 13. Oktober 1962 bis Ende Mai 1963 differenziertes Kurssystem.

Ab Juni 1963 siehe a)

D 1963 errechnet aus den Monaten Juli bis Dezember 1963

Preisangaben aus Statistical Papers, Series M, No. 14, ADD 2, United Nations, New York 1958 sowie aus Unterlagen des Bundesverwaltungsamtes — Amt für Auswanderung — Köln.

Insgesamt Preise für 112 Waren und Leistungen der Lebenshaltung.

## Indien

Bis Dezember 1960 siehe a)

(Für 1959 Vergleichswerte März, Juni, September und Dezember jeweils am Monatsende)

D 1960 errechnet aus den Kursen am Monatsende der Monate März bis Dezember.

Ab Januar 1961 siehe d)

Preisangaben aus The Labour Gazette, Office of the Deputy Commissioner of Labour, Bombay, International Labour Review, Statistical Supplement, Statistical Papers, Series M, No. 14, ADD 2, United Nations, New York 1958 und aus Unterlagen des Bundesverwaltungsamtes — Amt für Auswanderung — Köln.

Insgesamt Preise für 121 Waren und Leistungen der Lebenshaltung.

## Israel

Bis 16. Februar 1952 siehe a)

17. Februar 1952 bis 1. September 1954 differenziertes Kurssystem.

Ab 1955 siehe a)

Ab Januar 1961 siehe d)

9. Februar 1962 Abwertung des I£ (1 I£ = 1,33 DM)

Preisangaben: Preisermittlungen eines Mitarbeiters des Statistischen Bundesamtes in Tel Aviv und Jerusalem unter Mitwirkung der amtlichen israelischen Dienststellen sowie aus Statistical Bulletin, Centralbureau of Statistics and Economic Research, Jerusalem.

Insgesamt Preise für 247 Waren und Leistungen der Lebenshaltung.

Preisangaben zum Vergleich November 1961 (Preisvergleich für Zwecke des gehobenen Bedarfs); Besondere Preisangaben des Centralbureau of Statistics and Economic Research, Jerusalem.

Insgesamt Preise für 344 Waren und Leistungen der Lebenshaltung.

## Italien

Bis 30. Oktober 1950 siehe a)  
31. Oktober 1950 bis 21. August 1955 siehe b)  
Ab 22. August 1955 siehe c)

Preisangaben aus Norme per rilevazione dei prezzi al minuto e calcolo degli indici del costo della vita, Istituto Centrale di Statistica, Rom, für den Landesdurchschnitt, ferner von deutschen Auslandsvertretungen in Italien sowie von der Camera di Commercio in Genua. Weitere Preisangaben aus Statistical Papers, Series M, No. 14, United Nations, New York 1952.

Insgesamt Preise für 135 Waren und Leistungen der Lebenshaltung.

## Japan

Vom 25. April 1949 bis Dezember 1960 siehe a)  
Ab Januar 1961 siehe d) (Kurse am Monatsende)

Preisangaben von der Deutschen Botschaft in Tokio; aus Monthly Bulletin of Statistics, Bureau of Statistics, Office of the Prime Minister, Tokyo (für 28 Städte) sowie aus Index of Wholesale Prices and Tokyo Retail Prices, Statistical Department, The Bank of Japan, für Tokio; Unterlagen des Bundesverwaltungsamtes – Amt für Auswanderung – Köln.

Insgesamt Preise für 263 Waren und Leistungen der Lebenshaltung.

## Jugoslawien

Vom 27. April 1950 bis 30. September 1956 siehe b)  
1. Oktober 1956 bis 31. Dezember 1961 differenziertes Kurssystem  
Ab Januar 1962 siehe d)  
Am 1. Januar 1966 erfolgte Währungsumstellung im Verhältnis 100:1;

Preisangaben zum Vergleich April 1954: aus Indeks Savezni Zavod za Statistiku, Beograd sowie Preisermittlungen eines Mitarbeiters des Statistischen Bundesamtes.

Insgesamt Preise für 112 Waren und Leistungen der Lebenshaltung.

Preisangaben zum Vergleich Dezember 1959: aus der Veröffentlichung Cene, Indeks Savezni Zavod za Statistiku, Beograd und aus Unterlagen des Bundesverwaltungsamtes – Amt für Auswanderung – Köln.

Insgesamt Preise für 215 Waren und Leistungen der Lebenshaltung.

## Kanada

Bis 1952 siehe a)  
(1950 bis 1952 Vergleichswerte am Jahresende)  
Ab 11. Mai 1953 siehe c)

Preisangaben aus Prices and Price Indexes, Dominion Bureau of Statistics, Ottawa, ferner International Labour Review, Statistical Supplement.

Insgesamt Preise für 140 Waren und Leistungen der Lebenshaltung.

## Kenia

Vergleichswerte, errechnet über die Parität 20 EAs = 1 £ Stg in Verbindung mit den unter „Großbritannien“ (in der Spalte Devisenkurs) ausgewiesenen Werten.  
Ab 14. September 1966 neue Währungseinheit „Kenia-Schilling“; 1 EAs = 1 K.Sh.

Besondere Preisangaben des Statistical Department, Nairobi.  
Insgesamt Preise für 118 Waren und Leistungen der Lebenshaltung.

## Kolumbien

Differenziertes Kurssystem

Besondere Preisangaben des Departamento Administrativo Nacional de Estadística, Bogotá sowie aus Unterlagen privater Erheber in Bogotá, ferner aus Unterlagen des Bundesverwaltungsamtes – Amt für Auswanderung – Köln.

Insgesamt Preise für 106 Waren und Leistungen der Lebenshaltung.

## Kuba

Der Devisenkurs lautet zum Berechnungszeitpunkt  
1 kub\$ = 4,20 DM, umgerechnet über die New Yorker Notie-  
rung und das Wertverhältnis US-\$/DM.

Preisangaben zum Vergleich November 1960:  
Deutsche Botschaft, Habana sowie aus Unterlagen des Bun-  
desverwaltungsamtes – Amt für Auswanderung – Köln.

Insgesamt Preise für 278 Waren und Leistungen der Lebens-  
haltung.

## Luxemburg

Siehe Belgien; der luxemburgische Franc ist (seit September  
1944) mit dem belgischen Franc paritätisch.

Besondere Preisangaben des Office de la Statistique Géné-  
rale du Grand-Duché de Luxembourg.

Insgesamt Preise für 177 Waren und Leistungen der Lebens-  
haltung.

## Mexiko

1949 – 1961 siehe a)  
Ab Januar 1962 siehe d) - Kurse am Monatsende.

Besondere Preisangaben des Secretaria de Economía, Di-  
rección General de Estadística, Mexiko, Angaben privater  
Erheber.

Insgesamt Preise für 255 Waren und Leistungen der Lebens-  
haltung in Mexiko (City).

## Neuseeland

1949 – 1958 siehe a)  
Ab D 1959 errechnet aus den Kursen am Monatsende.  
Ab 10. Juli 1967 Dollarwährung - 2 NZ\$ = 1 £ NZ

Preisangaben aus Monthly Abstract of Statistics, Department  
of Statistics, Wellington, für die Städte Auckland, Wellington,  
Christchurch und Dunedin, sowie für Wellington aus Interna-  
tional Labour Review, Statistical Supplement.

Insgesamt Preise für 214 Waren und Leistungen der Lebens-  
haltung.

## Niederlande

Bis 20. Dezember 1949 siehe a)  
21. Dezember 1949 bis 3. Mai 1953 siehe b)  
Ab 4. Mai 1953 siehe c)

Preisangaben zum Vergleich Juli 1953: aus Sociale Maand-  
statistiek, Centraal Bureau voor de Statistiek s'Gravenhage,  
für 21 Städte und Gemeinden; von einem Mitarbeiter des Sta-  
tistischen Bundesamtes in Den Haag erhoben sowie aus Inter-  
national Labour Review, Statistical Supplement für 3 Städte;  
insgesamt Preise für 122 Waren und Leistungen der Lebens-  
haltung.

Preisangaben zum Vergleich November 1960: aus Verbruik  
en de Prijzen, Centraal Bureau voor de Statistiek, von pri-  
vaten Erhebern sowie einem Mitarbeiter des Statistischen  
Bundesamtes in 6 niederländischen Städten; insgesamt  
Preise für 302 Waren und Leistungen der Lebenshaltung.

Preisangaben zum Vergleich April 1967: vom Statistischen  
Amt der Europäischen Gemeinschaften in Zusammenarbeit mit  
dem Statistischen Bundesamt in Den Haag und Amsterdam er-  
hoben sowie vom Centraal Bureau voor de Statistiek, s'Gra-  
venhage, zur Verfügung gestellt; insgesamt Preise für 452  
Waren und Leistungen der Lebenshaltung.

## Norwegen

Bis 20. Dezember 1949 siehe a)  
21. Dezember 1949 bis 13. Dezember 1953 siehe b)  
Ab 14. Dezember 1953 siehe c)

Preisangaben zum Vergleich September 1954 aus: Statistisk  
Meldinger, Statistisk Sentralbyrå, Oslo, für 53 Gemeinden,  
sowie Preisermittlungen eines Mitarbeiters des Statistischen  
Bundesamtes in mehreren Städten des Landes.

Insgesamt Preise für 153 Waren und Leistungen der Lebens-  
haltung.

Preisangaben zum Vergleich Juni 1960: aus Statistiske  
Meldinger, sowie aus International Labour Review, Statistical  
Supplement und aus Unterlagen des Bundesverwaltungsamtes  
– Amt für Auswanderung – Köln.

Insgesamt Preise für 201 Waren und Leistungen der Lebens-  
haltung.

## Österreich

Bis 20. Dezember 1949 siehe a)  
21. Dezember 1949 bis 23. Juni 1950 siehe b)  
24. Juni 1950 bis 3. Mai 1953 differenziertes Kurssystem  
4. Mai 1953 bis 25. Mai 1954 siehe a)  
26. Mai 1954 bis 31. Dezember 1956 siehe b)  
Ab 2. Januar 1957 siehe c)

Preisangaben zum Vergleich April 1954: Preisermittlungen eines Mitarbeiters des Statistischen Bundesamtes in Salzburg. Preisangaben aus Statistische Nachrichten, Österreichisches Statistisches Zentralamt in Wien für Wien und Preisangaben der Arbeitskammer in Graz für Graz aus Wöchentliche Lebenshaltungskosten und Lebenshaltungskostenindex für eine 4-köpfige Arbeiterfamilie in der Steiermark.

Insgesamt Preise für 117 Waren und Leistungen der Lebenshaltung.

Preisangaben zum Vergleich Januar 1960: Besondere Preisangaben des Österreichischen Statistischen Zentralamtes, Wien, für 10 Städte.

Insgesamt Preise für 246 Waren und Leistungen der Lebenshaltung.

## Panama (ohne Kanalzone)

Vergleichswerte errechnet über die Parität 1 Balboa = 1 US-\$ in Verbindung mit den unter „Vereinigte Staaten“ (in der Spalte Devisenkurs) ausgewiesenen Werten.  
In Panama ist neben dem Balboa auch der US-Dollar gesetzliches Zahlungsmittel.

Besondere Preisangaben der Dirección de Estadística y Censo, Panama und Angaben aus Unterlagen des Bundesverwaltungsamtes – Amt für Auswanderung – Köln.

Insgesamt Preise für 149 Waren und Leistungen der Lebenshaltung.

## Paraguay

Bis 11. August 1957 differenziertes Kurssystem  
Ab 12. August 1957 siehe d)  
1957: Kurs vom 30. Dezember 1957  
1958: Kurs vom 24. Dezember 1958  
1959: Kurs vom 28. Dezember 1959  
Ab D 1960 errechnet aus den Kursen am Monatsende.

Besondere Preisangaben des Ministerio de Hacienda, Dirección General de Estadística y Censos sowie Angaben der deutschen Auslandsvertretung in Asunción.

Insgesamt Preise für 218 Waren und Leistungen der Lebenshaltung.

## Peru

Bis 16. Mai 1960 differenziertes Kurssystem.  
Ab 17. Mai 1960 siehe d)  
D 1960 errechnet aus den Monaten Mai bis Dezember  
D 1961 und 1962 errechnet aus jeweils einem Tageskurs im Monat.  
Ab 1963 Kurse am Monatsende.

Preisangaben aus Statistical Papers, Series M, No. 14, ADD 1, United Nations, New York 1953; aus Boletín de Estadística Peruana, Ministerio de Hacienda y Comercio, Lima sowie Unterlagen des Bundesverwaltungsamtes – Amt für Auswanderung – Köln.

Insgesamt Preise für 102 Waren und Leistungen der Lebenshaltung.

## Philippinen

Bis 28. März 1951 siehe a)  
29. März 1951 bis Dezember 1955 differenziertes Kurssystem  
1956 bis 16. Juli 1959 siehe a)  
D 1959 errechnet aus den Daten vom 1. Januar 1959 bis 16. Juli 1959.  
Ab 17. Juli 1959 differenziertes Kurssystem.  
Am 8. November 1965 erfolgte Umstellung auf Einheitskurssystem.

Besondere Preisangaben des Bureau of the Census and Statistics, Manila sowie der University of the Philippines, Statistical Training Center, Manila, für Manila. Weitere Preise aus Statistical Bulletin, Central Bank of the Philippines, Department of Economic Research, Manila.

Insgesamt Preise für 125 Waren und Leistungen der Lebenshaltung.

## Polen

Vom 30. Oktober 1950 bis 10. Februar 1957 siehe a)  
danach differenziertes Kurssystem

Preisangaben zum Vergleich April 1956 von privaten Stellen sowie aus Biuletyn Statystyczny, Główny Urząd Statystyczny, Warszawa. Weitere Angaben aus Metal Bulletin, Metal Information Bureau Limited, New York, und aus anderen Wirtschaftszeitungen.

Insgesamt Preise für 197 Waren und Leistungen der Lebenshaltung.

## Portugal

Bis Januar 1951 siehe a)  
Februar 1951 bis 13. Mai 1952 siehe d)  
14. Mai 1952 bis 28. Dezember 1958 siehe b)  
Ab 29. Dezember 1958 siehe c)

Preisangaben zum Vergleich August 1957: von der deutschen Auslandsvertretung in Lissabon erhoben, ferner aus Boletim Mensal do Instituto Nacional de Estatistica, Instituto Nacional de Estatistica, Lisboa und aus International Labour Review, Statistical Supplement; insgesamt Preise für 284 Waren und Leistungen der Lebenshaltung.

Preisangaben zum Vergleich November/Dezember 1966: von einem Mitarbeiter des Statistischen Bundesamtes in Lissabon erhoben sowie aus Boletim Mensal; insgesamt Preise für 765 Waren und Leistungen der Lebenshaltung.

## Rhodesien, Süd-

Bis 1959 Vergleichswerte, errechnet über die Parität 1 Rhodesisches Pfund = 1 Pfund Sterling in Verbindung mit den unter „Großbritannien“ ausgewiesenen Devisenkursen  
Ab D 1960 errechnet aus den Kursen am Monatsende.

Besondere Preisangaben der deutschen Auslandsvertretung in Salisbury sowie Angaben aus International Labour Review, Statistical Supplement.

Insgesamt Preise für 182 Waren und Leistungen der Lebenshaltung.

## Schweden

Bis 20. Dezember 1949 siehe a)  
21. Dezember 1949 bis 17. Mai 1953 siehe b)  
Ab 18. Mai 1953 siehe c)

Besondere Preisangaben des Kungl. Socialstyrelsen, Stockholm, für 60 Gemeinden, der Deutschen Auslandsvertretung in Schweden für Stockholm und aus International Labour Review, Statistical Supplement für 4 Städte.

Insgesamt Preise für 127 Waren und Leistungen der Lebenshaltung.

Zweiter Vergleich Ende 1959: Besondere Preisangaben des Kungl. Socialstyrelsen, Stockholm, für 70 Städte und Bezirke.

Insgesamt Preise für 213 Waren und Leistungen der Lebenshaltung.

## Schweiz

Bis 20. Dezember 1949 siehe a)  
Vom 21. Dezember 1949 bis 3. Mai 1953 siehe b)  
Ab 4. Mai 1953 siehe c)

Preisangaben zum Vergleich Juli 1952: von einem Mitarbeiter des Statistischen Bundesamtes in verschiedenen Städten der Schweiz erhoben, ferner Angaben aus Die Volkswirtschaft, Eidgenössisches Volkswirtschaftsdepartement, Bern, für 34 Gemeinden; insgesamt Preise für 100 Waren und Leistungen der Lebenshaltung.

Preisangaben zum Vergleich Juli 1957: aus Die Volkswirtschaft, für 34 Gemeinden und besondere Angaben vom Bundesamt für Industrie, Gewerbe und Arbeit, Bern, für die Stadt Bern; insgesamt Preise für 315 Waren und Leistungen der Lebenshaltung.

Preisangaben zum Vergleich November 1964: von der deutschen Auslandsvertretung in Bern erhoben sowie aus Die Volkswirtschaft für 34 Städte; insgesamt Preise für 346 Waren und Leistungen der Lebenshaltung.

## Sowjetunion

1. März 1950 bis 31. März 1957 siehe a)  
danach differenziertes Kurssystem.  
Ab 1. Januar 1961 siehe d)  
(Währungsumstellung im Verhältnis 10 alte = 1 neuer Rubel mit Wirkung vom 1. Januar 1961).  
D 1962 errechnet aus den monatlich festgesetzten Kursen.

Preisangaben zum Vergleich April 1954 entnommen aus Etudes et Conjoncture, Etudes Speciales Nr. 3, 1955 „Les Fluctuations des Prix de detail en Union Sovietique“, Institut National de la Statistique et des Etudes Economiques, Paris und verschiedenen Tageszeitungen des In- und Auslandes.

Insgesamt Preise für 98 Waren und Leistungen der Lebenshaltung.

Preisangaben für den neuen Vergleich 1958: aus Vierteljahreshefte zur Wirtschaftsforschung, Jahrgang 1960, viertes Heft des Deutschen Instituts für Wirtschaftsforschung, Berlin, sowie aus Merkblätter für den deutschen Außenhandel, Sonderheft „Sowjetunion“, Köln 1958 und Unterlagen aus anderen in- und ausländischen Zeitschriften und Zeitungen,

Insgesamt Preise für 137 Waren und Leistungen der Lebenshaltung.

## Spanien

Bis 11. April 1957 – differenziertes Kurssystem  
Vom 12. April 1957 bis 17. Februar 1963 siehe d)  
Ab 18. Februar 1963 siehe c)

Preisangaben zum Vergleich April 1953: von einem Mitarbeiter des Statistischen Bundesamtes in mehreren Städten Spaniens und den deutschen Auslandsvertretungen in Madrid und in Barcelona erhoben sowie aus International Labour Review, Statistical Supplement; insgesamt Preise für 134 Waren und Leistungen der Lebenshaltung.

Preisangaben zum Vergleich Dezember 1966: von einem Mitarbeiter des Statistischen Bundesamtes in Madrid, Bilbao und Barcelona erhoben; insgesamt Preise für 960 Waren und Leistungen der Lebenshaltung.

## Südafrika

Bis 17. Mai 1953 siehe a)

18. Mai 1953 bis 13. Februar 1961 errechnet über die Mittelkurse des Pfund Sterling an der Frankfurter Börse unter Berücksichtigung des Ab- bzw. Zuschlags der Deutschen Bundesbank (gem. BBk-Mitlg. 7006/59).

Ab 14. Februar 1961 neue Währungseinheit „Rand“ (R)

2 R = 1 SA£

D 1961 errechnet für die Zeit vom 14. Februar bis 31. Dezember 1961

Ab Januar 1968 Kurse am Monatsende.

Preisangaben der Deutschen Auslandsvertretung in Pretoria für Pretoria bzw. aus Monthly Bulletin of Statistics, Bureau of Census and Statistics, Pretoria, für Kapstadt.

Insgesamt Preise für 269 Waren und Leistungen der Lebenshaltung.

## Tansania

Vergleichswerte errechnet über die Parität 20 EAs = 1 £ Stg in Verbindung mit den unter „Großbritannien“ ausgewiesenen Devisenkursen.

Ab 14. Juni 1966 neue Währungseinheit „Tansania-Schilling“; 1 EAs = 1 T.Sh.

Besondere Preisangaben des East African Statistical Department in Dar-es-Salaam sowie Angaben aus International Labour Review, Statistical Supplement und aus Unterlagen des Bundesverwaltungsamtes – Amt für Auswanderung – Köln.

Insgesamt Preise für 164 Waren und Leistungen der Lebenshaltung.

## Tschechoslowakei

Bis 20. Dezember 1949 siehe a)

21. Dezember 1949 bis 31 März 1957 siehe b)  
danach differenziertes Kurssystem

Preisangaben zum Vergleich September 1959: Besondere Angaben des Statního Úradu Statistikého, Prag, für die gesamte Tschechoslowakei.

Insgesamt Preise für 305 Waren und Leistungen der Lebenshaltung.

## Tunesien

Bis 19. September 1949 errechnet aus dem arithmetischen Mittel zwischen dem offiziellen US-\$ – Verkaufskurs und dem fluktuierenden US-\$ – Verkaufskurs (Durchschnitt) des freien Marktes in Paris in Verbindung mit den DM-Relationen

Bis 12. Februar 1950 siehe a)

13. Februar 1950 bis 3. Mai 1953 siehe b)

4. Mai 1953 bis 31. Oktober 1958 siehe c)

Vom 1. November 1958 bis 31. März 1959 über die US-\$ / DM-Parität – siehe a) – in Verbindung mit der Währungsparität (1. November bis 26. Dezember 1958: 1 000 ffrs = 1 tD, ab

Preisangaben der deutschen Auslandsvertretung in Tunis sowie Angaben aus Bulletin Mensuel de Statistique, Secrétariat d'Etat au Plan et aux Finances, Service des Statistiques, Tunis.

Insgesamt Preise für 287 Waren und Leistungen der Lebenshaltung.

27. Dezember 1958: 1 175,490 ffrs = 1 tD) und dem US-\$-kurs in Paris errechnet.

Vom 1. April 1959 bis 31. Dezember 1960 Währungsparität zur DM (100 DM = 10,000 tD).

Vom 1. Januar 1960 an auf Basis des offiziellen Kurses 1 tD = 11,7549 NF in Verbindung mit der DM-Notierung in Paris errechnet.

## Türkei

Bis 3. August 1958 siehe a)  
danach differenziertes Kurssystem

Ab 20. August 1960 siehe d)

D 1960 errechnet aus Kursen der Monate August bis Dezember

Preisangaben zum Vergleich September 1955: aus Konjunktür, Seri A, Ministère de l'Economie et du Commerce, Ankara; International Labour Review, Statistical Supplement.

Insgesamt Preise für 67 Waren und Leistungen der Lebenshaltung.

Preisangaben zum Vergleich Juni 1958: aus Monthly Bulletin of Statistics Nr. 53, Prime Ministry, Central Statistical Office; Konjunktür, Seri A, Ministère de l'Economie et du Commerce, Ankara sowie aus International Labour Review, Statistical Supplement.

Insgesamt Preise für 124 Waren und Leistungen der Lebenshaltung.

## Ungarn

Bis 29. Februar 1956 siehe a)

Ab 1. März 1956 siehe d)

Ab 1. April 1957 differenziertes Kurssystem

Preisangaben zum Vergleich 1963 vom Institut für Konjunktur- und Marktforschung, Budapest und privater Stellen.

Insgesamt Preise für 234 Waren und Leistungen der Lebenshaltung.

## Uruguay

Bis 17. Dezember 1959 – differenziertes Kurssystem

Ab Januar 1960 siehe d)

D 1961 Kurse am Monatsende

Ab 1962 jeweils ein Tageskurs im Monat.

Preisangaben der deutschen Auslandsvertretung in Montevideo und des Bundesverwaltungsamtes – Amt für Auswanderung – Köln.

Insgesamt Preise für 271 Waren und Leistungen der Lebenshaltung.

## Venezuela

Differenziertes Kurssystem.

Besondere Preisangaben der Dirección General de Estadística, Departamento Estadísticas Económicas für Caracas sowie Angaben der deutschen Auslandsvertretung in Caracas und Unterlagen des Bundesverwaltungsamtes – Amt für Auswanderung – Köln.

Insgesamt Preise für 260 Waren und Leistungen der Lebenshaltung.

## Vereinigte Staaten von Amerika

Bis 18. September 1949 über das von der J EIA festgesetzte Wertverhältnis: 1 DM = 0,30 US-\$

Vom 19. September 1949 bis 9. August 1953 siehe b)

Ab 10. August 1953 siehe c)

Preisangaben zum Vergleich März 1953 von deutschen Auslandsvertretungen, aus Retail Food Prices by Cities, US-Department of Labor für ca. 46 Städte, aus Agricultural Prices, US-Department of Agriculture für 9 Landesteile sowie aus Katalogen großer Versandhäuser.

Insgesamt Preise für 235 Waren und Leistungen der Lebenshaltung.

## Preisvergleiche für die Vorkriegszeit

### Bulgarien

Siehe „Allgemein“ sowie Angaben der Heimatauskunftsstelle.  
Insgesamt Preise für 100 Waren und Leistungen der Lebenshaltung.

### Lettland

Siehe „Allgemein“.  
Insgesamt Preise für 63 Waren und Leistungen der Lebenshaltung.

### Danzig

Siehe „Allgemein“ sowie Angaben der Heimatauskunftsstelle.  
Insgesamt Preise für 135 Waren und Leistungen der Lebenshaltung.

### Litauen

Siehe „Allgemein“.  
Insgesamt Preise für 62 Waren und Leistungen der Lebenshaltung.

### Estland

Siehe „Allgemein“.  
Insgesamt Preise für 77 Waren und Leistungen der Lebenshaltung.

### Polen

Siehe „Allgemein“ sowie Angaben der Heimatauskunftsstelle.  
Insgesamt Preise für 110 Waren und Leistungen der Lebenshaltung.

### Frankreich

Siehe „Allgemein“.  
Insgesamt Preise für 62 Waren und Leistungen der Lebenshaltung.

### Rumänien

Siehe „Allgemein“ sowie Angaben der Heimatauskunftsstelle.  
Insgesamt Preise für 105 Waren und Leistungen der Lebenshaltung.

### Italien

Siehe „Allgemein“.  
Insgesamt Preise für 53 Waren und Leistungen der Lebenshaltung.

### Sowjetunion

Siehe „Allgemein“.  
Insgesamt Preise für 96 Waren und Leistungen der Lebenshaltung.

### Jugoslawien

Preisangaben aus: Statistisches Jahrbuch des Deutschen Reiches, ergänzt durch Angaben der Heimatauskunftsstelle Jugoslawien; ferner International Labour Review, Statistical Supplement und amtliche jugoslawische Veröffentlichungen.  
Insgesamt Preise für 101 Waren und Leistungen der Lebenshaltung.

### Tschechoslowakei

Siehe „Allgemein“.  
Insgesamt Preise für 99 Waren und Leistungen der Lebenshaltung.

### Ungarn

Siehe „Allgemein“ sowie Angaben der Heimatauskunftsstelle.  
Insgesamt Preise für 115 Waren und Leistungen der Lebenshaltung.

# Erläuterung der verwendeten Währungskurzbezeichnung

Land	Währung	
	Abkürzung	Bezeichnung
Äthiopien .....	äth \$	Äthiopischer Dollar
Argentinien .....	argent\$	Argentinischer Peso
Australien .....	\$A	Australischer Dollar <sup>1)</sup>
Belgien .....	bfr	Belgischer Franc
Bolivien .....	\$b	Peso Boliviano <sup>2)</sup>
Brasilien .....	NCr\$	Neuer Cruzeiro <sup>3)</sup>
Ceylon .....	cR	Ceylon-Rupie
Chile .....	chil Esc	Chilenischer Escudo <sup>4)</sup>
Costa Rica .....	₡	Costa Rica-Colon
Dänemark .....	dkr	Dänische Krone
Dominikanische Republik .....	dom\$	Dominikanischer Peso
Finnland .....	Fmk	Finnmark
Frankreich .....	FF	Französischer Franc <sup>5)</sup>
Ghana .....	N¢	Neuer Cedi
Griechenland .....	Dr	Drachme
Großbritannien u. Nordirland (Vereinig. Königreich)	£	Pfund Sterling
Guatemala .....	Q	Quetzal
Indien .....	iR	Indische Rupie
Israel .....	l£	Israelisches Pfund
Italien .....	Lit	Italienische Lira
Japan .....	¥	Yen
Jugoslawien .....	Din	Jugoslawischer Dinar
Kanada .....	kan\$	Kanadischer Dollar
Kenia .....	K.Sh.	Kenia Schilling <sup>6)</sup>
Kolumbien .....	kol\$	Kolumbianischer Peso
Kuba .....	kub\$	Kubanischer Peso
Luxemburg .....	lfr	Luxemburgischer Franc
Mexiko .....	mex\$	Mexikanischer Peso
Neuseeland .....	NZ\$	Neuseeland-Dollar <sup>10)</sup>
Niederlande .....	hfl	Florin, Holländischer Gulden
Norwegen .....	nkr	Norwegische Krone
Österreich .....	S	Schilling
Panama .....	B/.	Balboa
Paraguay .....	₧	Guarani
Peru .....	S/.	Sol
Philippinen .....	₱	Philippinischer Peso
Polen .....	Zł	Zloty
Portugal .....	Esc	Escudo
Rhodesien, Süd- .....	R£	Rhodesisches Pfund
Schweden .....	skr	Schwedische Krone
Schweiz .....	sfr	Schweizer Franken
Sowjetunion .....	Rbl	Rubel
Spanien .....	Pta	Peseta
Südafrika .....	R	Rand <sup>7)</sup>
Tansania .....	T.Sh.	Tansania Schilling <sup>8)</sup>
Tschechoslowakei .....	Kčs	Tschechoslowakische Krone
Tunesien .....	tD	Tunesischer Dinar
Türkei .....	TL	Türkisches Pfund
Ungarn .....	Ft	Forint <sup>9)</sup>
Uruguay .....	urug\$	Uruguayischer Peso
Venezuela .....	B.	Bolivar
Vereinigte Staaten von Amerika .....	US-\$	US-Dollar

1) Bis 13.2.1966 £A; 1 £A = 2 \$A. — 2) Ab 1.1.1963 \$b (Peso Boliviano); 1 000 B = 1 \$b. — 3) Bis 12.2.1967 Cr\$; 1 000 Cr\$ = 1 NCr\$. — 4) Bis 31.12.1959 chil\$ (chilenischer Peso); 1 000 chil\$ = 1 chil Esc. — 5) Bis 31.12.1959 ffr (französischer Franc); 100 ffrs = 1 NF. Ab 1.1.1963 FF; 1 NF = 1 FF. — 6) Bis 13.9.1966 EAs; 1 EAs = 1 K.Sh. — 7) Bis 13.2.1961 SA£ (Südafrikanisches Pfund); 1 SA£ = 2 R. — 8) Bis 13.6.1966 EAs; 1 EAs = 1 T.Sh. — 9) Bis 31.7.1946 Pengő. — 10) Bis 9.7.1967 £N.Z.; 1 £N.Z. = 2 NZ\$.

# Veröffentlichungen

## über Auslandspreise, Preise für Außenhandelsgüter und Preise für Verkehrsleistungen

### in der Fachserie M „Preise, Löhne, Wirtschaftsrechnungen“

#### Reihe 1: Preise und Preisindices für Außenhandelsgüter

monatlich	1,— DM	}	Jahres- abonnement
jährlich			
Ausg. 1967	9,— DM		

#### Reihe 7: Preise für Verkehrsleistungen

Eisenbahnverkehr, Schiffsverkehr, Luftverkehr, Post- und Fernmel-  
deverkehr — Indices der Seefrachten

vierteljährlich	4,— DM
Jahresabonnement	14,— DM

#### Reihe 9: Preise im Ausland

##### I. Großhandelspreise

###### Grundstoffe

Teil 1: Preise für Getreide, Fleisch und Fette, Molkereiprodukte, Zuk-  
ker, Genußmittel, Gewürze, Ölsaaten, pflanzliche Öle und an-  
dere Nahrungsmittel — Indices der Großhandelspreise bzw.  
industriellen Erzeugerpreise

vierteljährlich	3,— DM
Jahresabonnement	10,— DM

Teil 2: Preise für Textilien, Häute, Leder, Kautschuk, Mineralöle,  
Baustoffe, Zellstoff, Holz, Papier, Harze und Wachse

vierteljährlich	3,— DM
Jahresabonnement	10,— DM

Teil 3: Preise für Kohle, Erze und Mineralien, Eisen und Stahl,  
NE-Metalle, Chemikalien, Düngemittel, Kunststoffe

vierteljährlich	3,— DM
Jahresabonnement	10,— DM

Weltmarktpreise ausgewählter Waren

monatlich	1,— DM
Jahresabonnement	10,— DM

##### II. Einzelhandelspreise

Preise für Nahrungs- und Genußmittel, Bekleidung und Schuhwerk,  
Heiz- und Leuchtmittel, Hausrat und andere Bedarfsgüter — Preis-  
indexziffern der Lebenshaltung und Indexziffern der Einzelhandels-  
preise

vierteljährlich	4,— DM
Jahresabonnement	14,— DM

#### Reihe 10: Internationaler Vergleich der Preise für die Lebenshaltung

Berechnungen der Verbrauchergeldparitäten zwischen der DM  
und Währungen des Auslandes, die Fort- und Rückberechnung  
der Ergebnisse sowie Devisenkurse in langjähriger Übersicht

monatlich	1,— DM	}	Jahres- abonnement
jährlich			
Ausg. 1967	5,— DM		

---

Wöchentlich werden Stichtagpreise ausgewählter Waren des Welthandels auch im „Statistischen Wochendienst“ gebracht

---

Bestellungen sind an den Buchhandel oder direkt an den Verlag W. Kohlhammer GmbH, 65 Mainz, Postfach 2727 zu richten.

## Fachserie M:

# Preise - Löhne - Wirtschaftsrechnungen

- Reihe 1: **Preise und Preisindices für Außenhandelsgüter** (monatlich, jährlich)
- Reihe 2: **Preise und Preisindex ausgewählter Grundstoffe** (monatlich, jährlich)
- Reihe 3: **Preise und Preisindices für industrielle Produkte** (monatlich, jährlich)
- Reihe 4: **Preise und Preisindices für die Land- und Forstwirtschaft** (monatlich, jährlich)
- Reihe 5: **Preise und Preisindices für Bauwerke und Bauland**  
I. Meßzahlen für Bauleistungspreise und Preisindices für Bauwerke (vierteljährlich mit Eilbericht)  
II. Baulandpreise (vierteljährlich und jährlich)
- Reihe 6: **Preise und Preisindices der Lebenshaltung** (wöchentlich, monatlich mit Eilbericht, jährlich)
- Reihe 7: **Preise für Verkehrsleistungen** (vierteljährlich)
- Reihe 8: **Index der Großhandelsverkaufspreise** (monatlich, jährlich)
- Reihe 9: **Preise im Ausland**  
I. Großhandelspreise  
Grundstoffe Teil 1: Nahrungs- und Genußmittel, technische Öle u. ä.  
Teil 2: Textilien, Leder, Papier, Harze, Treibstoffe, Baustoffe u. ä.  
Teil 3: Kohle, Metalle, Chemikalien, Kunststoffe u. ä.  
(Die Berichte erscheinen vierteljährlich in monatlichem Abstand)  
Weltmarktpreise ausgewählter Waren (monatliche Berichte mit einer Auswahl aus den Teilen 1 bis 3)  
II. Einzelhandelspreise (vierteljährlich)
- Reihe 10: **Internationaler Vergleich der Preise für die Lebenshaltung** (monatlich, jährlich)
- Reihe 11: **Tariflöhne und -gehälter**  
I. Tariflöhne } Loseblattsammlungen, Ergänzungsblätter erscheinen halbjährlich mit Stand vom April  
II. Tarifgehälter } und Oktober eines jeden Jahres  
III. Index der Tariflöhne und -gehälter (vierteljährlich)
- Reihe 12: **Verdienste und Löhne im Ausland**  
I. Arbeitnehmerverdienste und Arbeitszeiten; Streiks und Aussperrungen (jährlich)  
II. Tariflöhne und Lohnindices in ausgewählten Ländern (jährlich)
- Reihe 13: **Wirtschaftsrechnungen**  
**Einnahmen und Ausgaben ausgewählter privater Haushalte** (monatlich, jährlich)  
Die bis 1966 in den Einzeltiteln I bis III herausgegebenen Angaben sind für die 3 Haushaltstypen  
2-Personen-Haushalte von Renten- und Sozialhilfeempfängern mit geringem Einkommen (Haushaltstyp 1)  
4-Personen-Arbeitnehmerhaushalte mit mittlerem Einkommen (Haushaltstyp 2)  
4-Personen-Haushalte von Beamten und Angestellten mit höherem Einkommen (Haushaltstyp 3)  
ab Januar 1967 in einer Veröffentlichung zusammengefaßt.  
Außerdem erscheinen unregelmäßig Sonderbeiträge von Haushalten verschiedener Bevölkerungsgruppen
- Reihe 14: **Arbeiterverdienste in der Landwirtschaft** (jährlich)
- Reihe 15: **Arbeitnehmerverdienste in Industrie und Handel**  
I. Arbeiterverdienste (vierteljährlich mit Eilbericht)  
II. Angestelltenverdienste (vierteljährlich mit Eilbericht)  
Außerdem erscheinen Sonderbeiträge in unregelmäßiger Folge
- Reihe 16: **Arbeiterverdienste im Handwerk** (halbjährlich)
- Reihe 17: **Gehalts- und Lohnstrukturerhebungen** (unregelmäßig)  
I. Gewerbliche Wirtschaft und Dienstleistungsbereich  
Arbeiterverdienste  
Angestelltenverdienste  
II. Landwirtschaft  
Arbeiter- und Angestelltenverdienste  
III. Forstwirtschaft  
Arbeiter- und Angestelltenverdienste  
IV. Erwerbsgartenbau  
Arbeiterverdienste
- Reihe 18: **Einkommens- und Verbrauchsstichproben** (unregelmäßig)

### Systematisches Verzeichnis

Güterverzeichnis für den Privaten Verbrauch (Ausgabe 1963)

Prospekte mit ausführlichen Angaben sind beim W. KOHLHAMMER VERLAG, 65 Mainz, Postfach 2727 erhältlich.

HERAUSGEBER: STATISTISCHES BUNDESAMT · WIESBADEN  
VERLAG: W. KOHLHAMMER GMBH · STUTTGART UND MAINZ