

STATISTISCHES  
BUNDESAMT  
WIESBADEN

# DER VERKEHR

IN DER BUNDESREPUBLIK DEUTSCHLAND

Reihe 7

Grenzüberschreitender Reiseverkehr

Jahr 1959



W. KOHLHAMMER VERLAG

STATISTISCHES  
BUNDESAMT  
WIESBADEN

# DER VERKEHR

IN DER BUNDESREPUBLIK DEUTSCHLAND

Reihe 7

## Grenzüberschreitender Reiseverkehr

Jahr 1959



Jahrgang 1959 · Jahresheft I

VERLAG W. KOHLHAMMER GMBH / STUTTGART UND MAINZ

(59.466)  
60.665 e

## Inhalt

	Seite
Vorbemerkungen	3
Einführung	4
Übersichten	
1. Die Einreise im grenzüberschreitenden Reiseverkehr 1957 - 1959	7
2. Der Reiseverkehr mit dem Ausland 1958 und 1959	8
3. Der Reiseverkehr mit der sowjetischen Besatzungszone und Berlin 1958 und 1959	9
4. Der grenzüberschreitende Reiseverkehr nach Grenzüber- gangsstellen 1958 und 1959	
a) Einreise aus dem Ausland	10
b) Ausreise über die Grenze zur Tschechoslowakei und über Seehäfen	21
c) Interzonenverkehr	22
5. Der Interzonenverkehr nach den Personalausweisen der Reisenden 1958 und 1959	23
6. Herkunfts- und Zielländer der Schiffsreisenden im Jahre 1959	24

Veröffentlichungen der Statistischen Landesämter über  
"Verkehr" unter H

Nachdruck - auch auszugsweise - nur mit Quellenangabe gestattet.

Erschienen im Februar 1960

## V o r b e m e r k u n g e n

### 1. Umfang der Anschreibungen (Gebietsstand)

Die Statistik des grenzüberschreitenden Reiseverkehrs erfaßt grundsätzlich nur die Einreisen einschließlich der Durchreisen aus dem Ausland in das Bundesgebiet einschl. Saarland, jedoch nicht nach Berlin (West). Ausreisen werden nur an der Grenze zur Tschechoslowakei, im Schiffsverkehr über See sowie im ebenfalls nachgewiesenen Interzonenverkehr gezählt.

### 2. Begriffsbestimmungen

#### Reiseverkehr:

Reisen mit Reisepaß oder mit Personalausweis.

#### Durchreiseverkehr:

Reiseverkehr mit Abreiseort und mit Reiseziel im Ausland. Die Bundesrepublik Deutschland einschließlich Saarland, jedoch ohne Berlin (West), ist nur Durchgangsland (Personen, die die Bundesrepublik Deutschland überfliegen oder nicht öfter als einmal in der Bundesrepublik Deutschland zwischenlanden und den Flughafen nicht verlassen, werden nicht erfaßt. Das gleiche gilt für Schiffsreisende, die die Bundesrepublik Deutschland berühren ohne das Schiff zu verlassen).

#### Grenzverkehr:

Grenzübertritte mit Grenzkarte, mit Ausflugschein oder mit sonstigen Ausweisen des grenznahen Verkehrs.

#### Interzonenverkehr:

Verkehr zwischen der Bundesrepublik Deutschland und der sowjetischen Besatzungszone sowie Verkehr zwischen der Bundesrepublik Deutschland und Berlin.

### 3. Quelle: Paßkontrolldirektion Koblenz.

## Der grenzüberschreitende Reiseverkehr der Bundes- republik Deutschland im Jahre 1959

Im Jahre 1959 sind insgesamt 133,8 Mill. Personen einschließlich der Durchreisenden aus dem Ausland in das Bundesgebiet eingereist. Nicht enthalten in dieser Zahl sind die Einreisen im "Grenzverkehr" und die Einreisen aus der sowjetischen Besatzungszone und Berlin.

Gegenüber 1958 hat sich die Zahl der Einreisenden um 6,5 Mill. Personen oder um 5,1 vH erhöht. Damit war der Verkehrszuwachs im Berichtsjahr wesentlich geringer als in den Vorjahren. Von 1956 zu 1957 hatte er 40 vH, von 1957 zu 1958 39 vH betragen. Der Verkehrszuwachs betraf zu rund 60 vH (1958 75 vH) die in das Bundesgebiet zurückkehrenden deutschen Staatsangehörigen und zu 40 vH (1958 25 vH) die eingereisten Ausländer.

Die Zahl der eingereisten Deutschen stieg auf 75,8 Mill. Personen, die der eingereisten Ausländer auf 57,9 Mill. Personen.

Am Verkehrszuwachs im Reiseverkehr der Ausländer waren vor allem die französischen (+ 1,6 Mill. Personen), die österreichischen (+ 1,3 Mill. Personen) und die schweizerischen Staatsangehörigen (+ 0,9 Mill. Personen) beteiligt, während insbesondere die Zahlen der eingereisten Niederländer (- 0,7 Mill. Personen), Schweden und US-Amerikaner (je - 0,2 Mill. Personen) zurückgingen.

Einreisen (einschl. Durchreisen) in das Bundesgebiet ohne Berlin (West) 1958 und 1959

Ausländer 1)

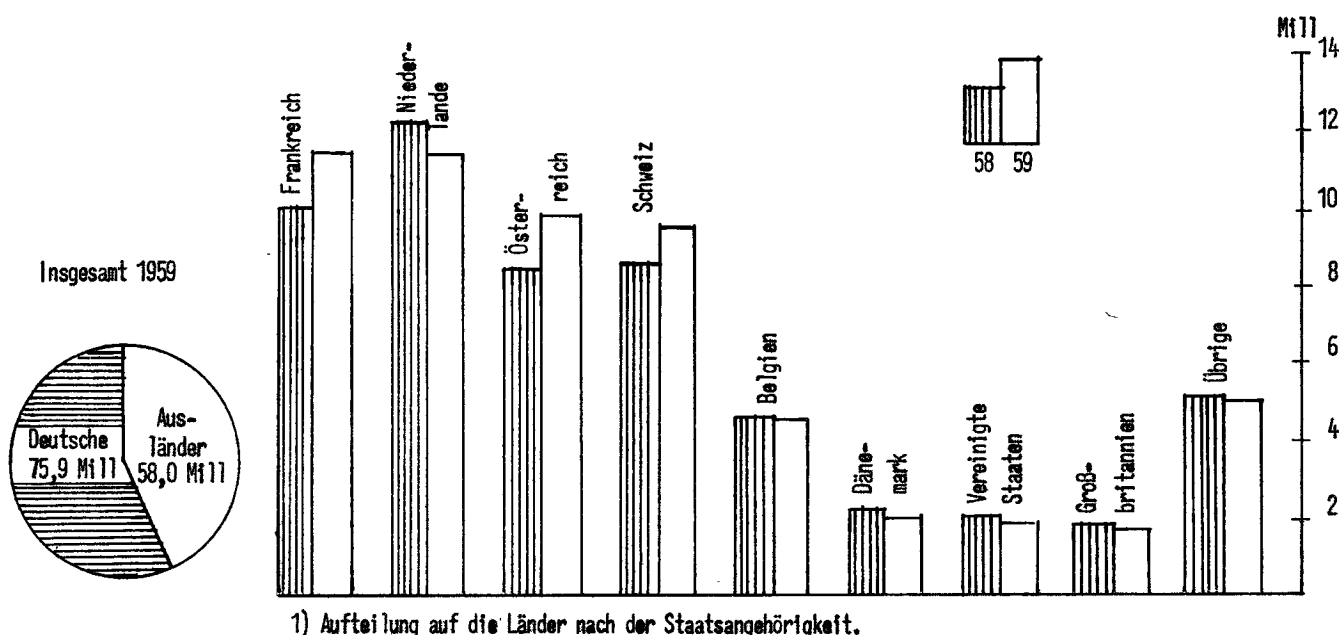

Wie schon in den Vorjahren verlief der Reisestrom zu mehr als 98 vH über die Landübergänge von Eisenbahn und Straße, zu 1,2 vH über die Seehäfen und zu 0,7 vH über die Flughäfen. Der Anteil der Seehäfen ist, wie schon in den Vorjahren, geringfügig angestiegen.

Nach Monaten war der Reiseverkehr in den Sommermonaten August (20,8 Mill. Personen) und Juli (18,3 Mill. Personen) am stärksten. Danach folgen der September, der Mai und der Juni, während im Januar und Februar (je 5,7 Mill. Personen) die wenigsten Einreisen gezählt wurden. Verglichen mit den Zahlen des Vorjahres ergibt sich für die Wintermonate Januar, Februar, März und Dezember ein Verkehrszuwachs von zusammen 5,6 Mill. Personen (+ 25 vH), für die Sommermonate Juni bis September dagegen von nur 0,3 Mill. Personen (+ 0,6 vH).

Von den Einreisen über die Landübergänge von Eisenbahn und Straße verliefen 29 vH (1958 24 vH) über die deutsch-österreichischen, 28,5 vH (1958 33 vH) über die deutsch-niederländischen, 16,4 vH (1958 16 vH) über die deutsch-schweizerischen und 14 vH (1958 13 vH) über die deutsch-französischen Grenzübergangsstellen. Der Anteil der Einreisen über die Grenzübergangsstellen zu den Benelux-Ländern, der von 1957 zu 1958 wegen der Brüsseler Weltausstellung im Jahre 1958 von 38 vH auf 43 vH angestiegen war, ist im Berichtsjahr auf 37 vH zurückgegangen.

Einreisen (einschl. Durchreisen) in das Bundesgebiet ohne Berlin (West) 1958 und 1959

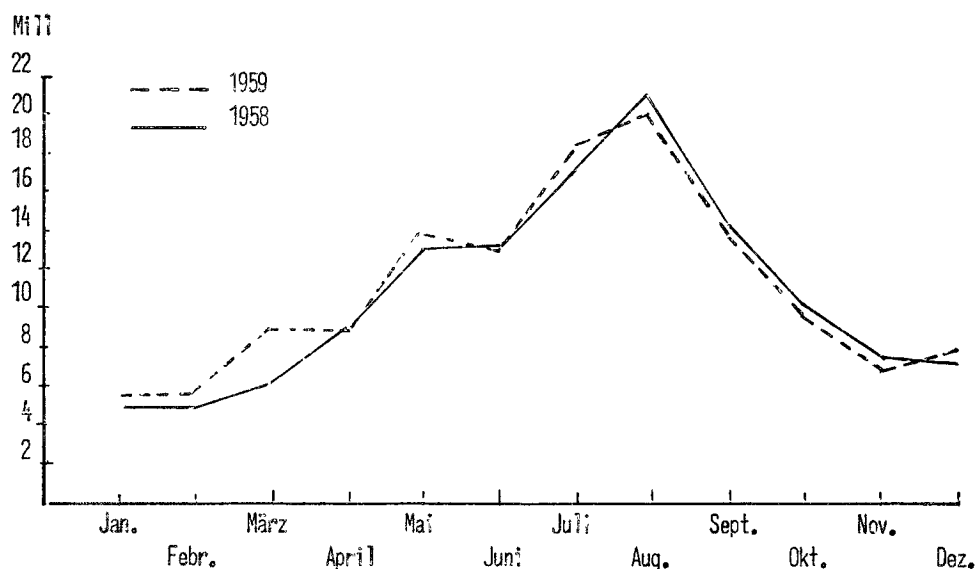

Im "Grenzverkehr" überschritten 1959 nur 28,7 Mill. Personen die Grenzen nach dem Bundesgebiet: das waren 1,7 Mill. oder 5,6 vH weniger als im Vorjahr. Mehr als 83 vH des Grenzverkehrs vollzog sich über die deutsch-schweizerischen, 6 vH über die deutsch-niederländischen und 5 vH über die deutsch-österreichischen Übergangsstellen.

Der Reiseverkehr mit der sowjetischen Besatzungszone und Berlin, der von 1957 zu 1958 von knapp 8 Mill. eingereisten Personen auf 5,3 Mill. Personen zurückgegangen war, ist 1959 wieder etwas angestiegen. Mit über 6 Mill. eingereisten Personen wurde das Vorjahrsergebnis um knapp 0,8 Mill. Personen oder um 14 vH übertroffen.

Die Reisenden mit Personalausweisen der Bundesrepublik waren an dieser Verkehrsbelegung mit knapp 300 000 Personen, die Reisenden mit Personalausweisen von Berlin (West) mit rund 150 000 Personen und die Reisenden mit Personalausweisen der sowjetischen Besatzungszone mit 180 000 Personen beteiligt. Gegenüber 1957, dem Jahr mit dem bisher stärksten Interzonenverkehr, ergibt sich für die Reisenden mit Personalausweisen der Bundesrepublik und von Berlin (West) ein Verkehrsrückgang von 350 000 Personen (- 8 vH), für die Reisenden mit Personalausweisen der sowjetischen Besatzungszone dagegen ein Verkehrsverlust von 1 850 000 (- 68 vH). Die Zahl der aus der sowjetischen Besatzungszone und Berlin in das Bundesgebiet eingereisten Ausländer hat dagegen in diesem Zeitraum um 21 000 Personen (+ 20 vH) zugenommen.

# 1. Die Einreise im grenzüberschreitenden Reiseverkehr

Art des Grenzüberganges	1959	1958	1957
I.Reiseverkehr (einschl.Durchreise- verkehr) 1)	133 832 853	127 315 260	91 588 509
davon über			
Landübergänge	131 337 288	125 204 028	91 183 542
Seehäfen	1 615 611	1 317 893	744 080
Flughäfen	879 954	793 339	660 887
II.Grenzverkehr 1)	28 680 747	30 369 332	36 644 913
davon über			
Landübergänge	28 680 747	30 369 332	36 644 780
Seehäfen	-	-	133
III.Einreise aus der Sowjetzone und Berlin	6 047 756	5 283 801	7 950 122
davon über			
Landübergänge	5 368 928	4 629 883	7 390 259
Seehäfen	73	111	128
Flughäfen	678 755	653 807	559 735
Außerdem 1)			
Einreise aus dem Ausland in das Saarland (ohne Angabe ob Reise- oder Grenzverkehr)	76 128	123 223	1 234 357

1) Die von der saarländischen Gendarmerie ermittelte Zahl der über die saarländisch-luxemburgische und saarländisch-französische Grenze an weniger wichtigen Grenzübergangsstellen in das Bundesgebiet eingereisten Personen, deren Aufgliederung nach Reiseverkehr und Grenzverkehr aus organisatorischen Gründen noch teilweise nicht möglich war, ist als "Außerdem-Zahl" angegeben. (Für 1959 nur vom 1.1.1959-30.6.1959. Für die Monatsmonate Juli-Dezember 1959 sind diese Einreisenden nicht erfaßt worden).



## 2. Der Reiseverkehr mit dem Ausland in den Jahren 1959 und 1958

Staatsangehörigkeit	Einreise einschl. Durchreiseverkehr								Ausreise einschl. Durchreiseverkehr über			
	insgesamt		davon über						die Grenze zur Tschechoslowakei		Seehäfen	
			Landübergänge		Seehäfen		Flughäfen					
	1959	1958	1959	1958	1959	1958	1959	1958	1959	1958	1959	1958
a) nach der Staatsangehörigkeit der Einreisenden												
I. Deutschland	75 824 808	71 949 136	74 570 677	70 970 328	977 798	724 735	276 333	254 073	5 790	7 626	841 054	578 881
II. Ausland												
davon:												
Belgien	4 634 469	4 700 235	4 618 296	4 687 920	3 062	2 424	13 111	9 891	1 840	1 317	316	389
Dänemark	2 035 308	2 160 458	1 767 674	1 939 780	252 007	208 546	15 627	12 132	209	254	82 254	49 556
Frankreich	11 533 387	9 960 431	11 496 835	9 933 555	8 426	7 704	28 126	19 172	6 437	5 535	914	550
Großbritannien	1 772 578	1 783 408	1 635 514	1 663 147	15 597	16 075	121 467	104 186	2 192	1 725	5 689	4 685
Italien	1 139 747	986 949	1 115 090	968 089	11 137	10 678	13 520	8 182	428	357	806	473
Luxemburg	1 601 571	1 707 908	1 600 846	1 707 151	177	196	548	561	28	45	12	7
Niederlande	11 478 797	12 221 875	11 426 213	12 178 711	26 910	23 054	25 674	20 110	1 038	766	10 227	7 082
Österreich	9 850 335	8 516 967	9 823 566	8 491 605	9 784	9 675	16 985	15 687	218	199	1 446	1 449
Schweden	751 118	933 735	558 212	741 954	159 547	161 138	33 359	30 643	185	73	1 987	1 728
Schweiz	9 589 267	8 701 318	9 552 174	8 668 561	7 629	8 459	29 464	24 298	620	476	661	931
Tschechoslowakei	18 249	24 743	17 920	24 485	57	38	272	220	15 181	18 427	23	36
USA	1 942 765	2 107 930	1 700 690	1 847 875	71 897	76 345	170 178	183 565	2 307	3 318	34 464	41 070
Übriges Ausland	1 547 885	1 540 184	1 341 031	1 360 947	71 564	68 763	135 290	110 619	8 494	12 159	11 234	13 791
Summe II	57 895 476	55 346 141	56 654 061	54 213 780	637 794	593 095	603 621	539 266	39 177	44 651	150 033	121 747
III. Ohne Aufgliederung	112 569	19 983	112 550	19 920	19	63	-	-	-	-	697 460 <sup>1)</sup>	676 443 <sup>1)</sup>
Insgesamt	133 832 853	127 315 260	131 337 288	125 204 028	1 615 611	1 317 893	879 954	793 339	44 967	52 277	1 688 547	1 377 071
b) nach Monaten												
Januar	5 673 161	4 614 901	5 557 313	4 552 884	71 783	19 978	44 065	42 039	1 583	2 004	81 686	26 778
Februar	5 730 798	4 576 335	5 635 013	4 514 411	53 712	19 419	42 073	42 505	1 310	1 711	53 422	19 436
März	8 903 408	5 922 776	8 759 187	5 842 823	88 923	31 042	55 298	48 911	2 069	2 483	89 522	32 034
April	8 890 458	8 894 466	8 732 482	8 776 325	87 782	50 950	70 194	67 191	2 153	3 161	91 754	53 121
Mai	13 786 597	12 899 628	13 574 876	12 744 716	130 560	76 200	81 161	78 712	2 758	4 509	137 816	86 243
Juni	13 220 763	13 282 768	12 926 807	13 030 981	201 881	165 522	92 075	86 265	3 579	5 655	186 164	146 293
Juli	18 300 408	17 399 550	17 896 847	17 082 743	307 525	227 367	96 036	89 440	7 960	8 858	345 667	255 422
August	20 782 176	20 909 930	20 440 109	20 607 618	249 742	216 261	92 325	86 051	8 290	9 968	261 005	228 369
September	13 938 532	14 279 503	13 682 561	14 013 827	160 770	177 500	95 201	88 176	5 864	5 327	169 816	183 672
Oktober	9 788 466	9 885 106	9 596 444	9 687 711	102 499	126 886	89 523	70 509	3 951	3 623	107 558	135 512
November	7 288 949	7 545 940	7 155 925	7 402 783	73 099	96 883	59 925	46 274	2 901	2 520	78 415	101 166
Dezember	7 529 137	7 104 357	7 379 724	6 947 206	87 335	109 885	62 078	47 266	2 541	2 458	85 722	109 025
Insgesamt	133 832 853	127 315 260	131 337 288	125 204 028	1 615 611	1 317 893	879 954	793 339	44 967	52 277	1 688 547	1 377 071

1) Ermittelt von der Deutschen Bundesbahn und z.T. von den Reedereien von Hörschelmann und Lübeck-Linie.

3. Der Reiseverkehr mit der sowjetischen Besatzungszone und Berlin  
in den Jahren 1959 und 1958

a) nach der Staatsangehörigkeit der Reisenden

Staatsangehörigkeit	Einreise <sup>1)</sup>		Ausreise <sup>1)</sup>		Darunter Durchreise- verkehr	
	1959	1958	1959	1958	1959	1958
I. Deutschland	4 869 434	4 241 048	4 989 152	4 310 521	-	-
II. Ausland						
davon:						
Belgien	5 273	4 780	5 861	4 546	2 336	1 800
Dänemark	4 261	3 983	4 579	4 344	1 553	2 394
Frankreich	14 140	11 529	16 571	11 567	9 284	5 752
Großbritannien	8 095	6 129	9 212	6 163	2 799	1 183
Italien	5 656	4 389	6 198	4 588	3 909	3 022
Luxemburg	235	361	321	326	85	150
Niederlande	10 918	9 335	11 765	8 969	4 149	3 070
Österreich	12 407	11 096	12 821	11 039	9 514	8 251
Schweden	9 219	7 950	6 588	5 634	3 985	3 829
Schweiz	6 963	5 791	7 017	5 409	4 368	3 570
Tschechoslowakei	182	217	210	212	35	37
Ver. Staaten v. Amerika	8 764	6 497	9 462	5 831	3 065	1 930
Übriges Ausland	43 342	51 876	43 360	37 561	17 615	12 360
Summe II	129 355	123 933	133 965	106 189	62 697	47 348
III. Ohne Aufgliederung <sup>2)</sup>	1 048 967 <sup>a)</sup>	918 820 <sup>b)</sup>	973 690	731 678	-	-
dar. über Flughäfen	678 755	653 807	592 751	535 440	-	-
Insgesamt	6 047 756	5 283 801	6 096 807	5 148 388	62 697	47 348

b) nach Monaten

Monat	Einreise <sup>1)</sup>				Ausreise <sup>1)</sup>				Darunter Durchreise- verkehr	
	insgesamt		dar. über Flughäfen		insgesamt		dar. über Flughäfen		1959	1958
	1959	1958	1959	1958	1959	1958	1959	1958		
Januar	306 406	304 250	49 011	45 166	304 387	298 515	46 613	31 444	1 201	1 280
Februar	240 167	235 804	41 338	41 899	234 194	216 601	35 106	28 254	2 244	1 704
März	534 861	348 787	59 090	48 439	526 734	340 871	50 626	34 201	5 260	4 558
April	406 307	469 425	55 992	50 947	394 546	452 587	43 454	40 638	2 437	3 514
Mai	575 665	485 772	63 654	55 116	548 791	455 784	49 495	44 874	3 075	3 347
Juni	490 702	480 597	55 525	57 641	487 979	453 461	49 425	48 296	4 194	4 021
Juli	868 449	705 874	68 257	65 820	865 653	653 861	54 018	54 199	13 083	8 392
August	911 970	743 421	71 031	66 497	936 576	779 286	64 656	58 510	14 270	7 335
September	581 880	490 856	66 071	67 441	593 993	492 172	62 634	58 036	6 673	7 777
Oktober	472 925	372 838	58 015	56 585	509 417	383 661	54 654	51 737	4 038	2 229
November	305 545	286 394	43 700	46 214	308 527	267 352	37 685	38 277	2 812	1 467
Dezember	352 879	359 783	46 971	52 042	386 010	354 237	44 385	46 974	3 410	1 724
Insgesamt	6 047 756	5 283 801	678 755	653 807	6 096 807	5 148 388	592 751	535 440	62 697	47 348

1) Einschließlich Durchreiseverkehr.- 2) Darunter Aussiedler aus den Ostgebieten des Deutschen Reiches (Stand 31. Dez. 1937)  
z. Zt. unter polnischer Verwaltung: a) 12 136 Aussiedler, b) 110 263 Aussiedler.

4. Der grenzüberschreitende Reiseverkehr (einschl. Durchreiseverkehr)  
in den Jahren 1959 und 1958 nach Grenzübergangsstellen

a) Einreise aus dem Ausland

Übergangsstelle	Reiseverkehr			Grenzverkehr								
	1959			1958								
I. Verkehr über Landübergänge	131	337	288	125	204	028	28	680	747	30	369	332
<u>Deutsch-dänische Grenze</u>	4	933	444	5	684	498	4	115		4	187	
Abschnitt Schleswig-Holstein	4	993	444	5	684	498	4	115		4	187	
davon												
Flensburg-Bhf.		167	794		183	592		-			-	
Schusterkate		8	877		7	715		-			-	
Kupfermühle	2	646	422	3	482	107		-			-	
Flensburg-Weiche			630			531		-			-	
Harrislee	1	343	804	1	065	514		-			-	
Neupepersmark		90	834		145	932		-			-	
Böglum		441	807		495	609		-			-	
Süderlügum		38	504		64	435		-			-	
Aventoft		46	676		50	279		-			-	
Rosenkranz		148	096		188	784		-			-	
Übergänge f. Grenzverkehr			-			-		4	115		4	187
<u>Deutsch-niederländische Grenze</u>	37	411	865	41	080	996	1	599	705	1	810	727
Abschnitt Niedersachsen	5	421	921	6	839	663		238	693		264	635
davon												
Bunderneuland	1	285	929	1	724	992		27	597		12	749
Weener		23	722		20	442		-			-	
Dünebroek		23	805		15	941		13	130		11	286
Rhede		248	258		283	357		-			102	
Neurhede		39	477		31	622		-			-	
Rütenbrock		194	205		237	160		4	932		7	207
Schöninghsdorf		140	938		106	007		81	201		80	017
Rühlertwist		196	889		175	213		11	218		10	189
Eschebrügge		231	466		127	860		2	454		3	465
Wielen-Vennebrügge		66	294		60	130		6	105		2	193
Getelo		93	197		61	534		35	493		48	635
Halle		123	535		85	608		6	452		5	690
Frensdorferhaar	1	898	683	3	143	903		33	730		69	878
Bentheim-Bhf.		275	303		250	809			17			15
Achterberg-Springbiel		580	181		515	085		14	724		12	184
Übergänge f. Grenzverkehr			39			-		1	640		1	025
Abschnitt Nordrhein-Westfalen	31	989	944	34	241	333	1	361	012	1	546	092
davon												
Tiekerhook		586	450		479	564		5	339		6	137
Losserweg		356	124		157	501		4	639		4	813
Gronau-Bhf.		48	643		47	777			42			95
Glanerbrücke	1	200	551	1	175	413		91	921		116	396
Sandersküper		139	616		166	180		12	187		14	711

noch 4. Der grenzüberschreitende Reiseverkehr (einschl. Durchreiseverkehr)  
in den Jahren 1959 und 1958 nach Grenzübergangsstellen

noch a) Einreise aus dem Ausland

Übergangsstelle	Reiseverkehr		Grenzverkehr	
	1959	1958	1959	1958
noch				
I. Verkehr über Landübergänge				
Beßlinghook	173 414	153 214	2 216	2 974
Oldenkott	67 978	71 323	2 427	2 054
Zwillbrock	109 553	80 530	11 984	13 849
Gaxel	297 487	307 712	20 374	24 842
Oeding	1 655 664	2 260 686	2 187	11 353
Barlo	256 245	238 038	8 070	11 664
Hemden	369 550	409 986	3 805	4 198
Suderwick	712 555	550 148	33 940	87 618
Brüggenhütte	126 976	133 854	11 731	20 426
Anholt	410 348	350 825	33 063	29 150
Klein-Netterden	153 084	96 030	6 596	5 028
s'Heerenbergerbrücke	978 921	778 159	45 542	61 800
Hüthum	2 336 095	2 323 672	97 970	104 113
Emmerich-Bhf.	430 775	372 410	15 979	17 319
Emmerich-Rheinhafen	24 025	17 919	-	-
Bimmen	80 284	85 334	-	118
Keeken	13 549	10 940	-	-
Wyler	1 752 652	1 800 055	56 597	58 172
Kranenburg-Bhf.	84 615	89 582	-	5
Gaesdonk	779 222	532 572	696	879
Hees	368 717	310 462	-	-
Lingsfort	480 855	272 537	36 698	33 523
Dammerbruch	386 268	457 647	1 854	2 364
Niederdorf	1 229 292	2 191 814	4 252	6 446
Kaldenkirchen-Bhf.	306 497	298 557	839	1 005
Schwanenhaus	1 678 415	1 711 123	23 014	26 866
Heidenend	998 267	773 335	23 792	27 416
An der Schwalme	362 555	270 041	34 058	29 717
Elmpt	1 708 991	2 533 185	540	622
Dalheim-Bhf.	13 275	8 244	-	182
Rothenbach	850 485	919 305	28 663	26 826
Karken	393 424	321 154	37 360	37 158
Waldfeucht	41 523	148 385	109 147	103 701
Saeffelen	210 650	199 987	195 681	190 895
Gangelt	441 827	536 193	236 962	285 180
Scherpenseel	332 218	390 201	37 101	54 068
Marienberg	529 815	579 863	9 215	5 312
Herzogenrath				
Eygelshovener Straße	1 123 661	1 748 384	15 918	16 457
Aachener Straße	1 158 668	1 384 075	10 552	13 714
Kohlscheid	796 454	777 397	4 730	6 782
Horbach	1 410 495	1 627 579	5 629	7 903
Vaalserquartier	3 971 394	4 010 414	60 959	51 685
Aachen-Bhf.	51 822	82 027	-	-
Übergänge f. Grenzverkehr	-	-	16 743	20 556

noch 4. Der grenzüberschreitende Reiseverkehr (einschl. Durchreiseverkehr)  
in den Jahren 1959 und 1958 nach Grenzübergangsstellen  
noch a) Einreise aus dem Ausland

Übergangsstelle	Reiseverkehr		Grenzverkehr	
	1959	1958	1959	1958
noch				
I. Verkehr über Landübergänge				
<u>Deutsch-belgische Grenze</u>	6 030 152	6 801 859	257 869	141 590
Abschnitt Nordrhein-				
Westfalen	5 832 591	6 564 333	215 699	126 745
davon				
Aachen-Bhf.	765 708	894 480	-	1 548
Bildchen	1 783 902	2 545 623	11 942	10 849
Köpfchen	1 670 683	1 917 603	20 218	14 235
Sief	179 678	161 207	-	-
Lichtenbusch	177 539	24 233	78 881	14 872
Rötgen	94 708	76 708	-	-
Mützenich	672 641	532 428	3 578	3 190
Kalterherberg	349 121	351 399	101 080	82 051
Losheimer Graben	138 611	60 652	-	-
Abschnitt Rheinland-Pfalz	197 561	237 526	42 170	14 845
davon				
Losheim	76 000	72 028	35 821	9 728
Kehr	-	60 220	-	-
Deutsch-Steinebrück	101 989	83 249	-	451
Lützkampen	19 572	22 029	6 349	4 666
<u>Deutsch-luxemburgische</u>				
<u>Grenze 1)</u>	4 801 461	5 681 559	880 046	862 284
Abschnitt Rheinland-Pfalz	3 908 898	4 341 726	874 273	853 174
davon				
Dasburg	45 365	34 606	61 588	42 449
Roth	171 843	99 356	77 950	62 435
Wallendorf	35 154	17 189	69 357	58 829
Bollendorf	150 134	81 790	92 400	31 990
Echternacherbrück	912 984	852 686	66 537	188 860
Ralingen	60 218	66 447	86 637	55 711
Wasserbilligerbrück	1 898 027	2 638 678	75 578	139 659
Igel	124 208	114 011	-	-
Wellen	487 976	436 963	198 397	166 627
Langsur-Brücke	22 989	-	25 630	-
Übergänge f. Grenzverkehr	-	-	120 199	106 614

1) An der deutsch-luxemburgischen und an der deutsch-französischen Grenze wurden im Abschnitt Saarland, außer den von den Paßkontrollstellen gezählten Einreisenden, von der saarländischen Gendarmerie an anderen weniger wichtigen Grenzübergangsstellen von Januar - Juni 1959 noch 76 128 Eingereiste gezählt. In den Berichtsmonaten Juli - Dezember sind diese Einreisenden nicht erfaßt worden. Eine Aufgliederung nach Reiseverkehr, Grenzverkehr, Landesabschnitten und Grenzübergangsstellen war im Jahre 1959 aus organisatorischen Gründen nicht möglich (1958 123 223 Eingereiste).

noch 4. Der grenzübergreifende Reiseverkehr (einschl. Durchreiseverkehr)  
in den Jahren 1959 und 1958 nach Grenzübergangsstellen

noch a) Einreise aus dem Ausland

Übergangsstelle	Reiseverkehr		Grenzverkehr	
	1959	1958	1959	1958
noch				
I. Verkehr über Landübergänge				
Abschnitt Saarland <sup>1)</sup>	892 563	1 339 833	5 773	9 110
davon				
Nennig	819 100	1 339 833	5 773	9 110
Perl-Schengen Brücke	73 463	-	-	-
Deutsch-französische Grenze <sup>1)</sup>	18 627 565	15 845 640	598 267	990 232
Abschnitt Saarland <sup>1)</sup>	10 285 734	8 819 740	-	-
davon				
Perl-Obermoselstraße	1 252 298	1 485 508	-	-
Perl-Fähre	24 083	16 594	-	-
Perl-Bhf.	78 702	79 296	-	-
Perl-Apacherstr.	59 201	39 233	-	-
Silvingen	103 431	62 019	-	-
Niedaltdorf-Gerstlingen	44 968	32 046	-	-
Niedaltdorf-Remeldorf/Neunkirchenerstr.	83 987	27 894	-	-
Ittersdorf-Schrecklingerstr.	148 239	102 626	-	-
Ittersdorf-Villingerstr.	63 320	44 260	-	-
Bisten	70 644	69 138	-	-
Überherrn-Landstr.	586 067	294 486	-	-
Überherrn-Bhf.	3 474	-	-	-
Lauterbach-Kreuzwald	98 409	42 843	-	-
Lauterbach-Karlingen	214 978	136 178	-	-
Naßweiler-Bremerhof	205 473	82 916	-	-
Naßweiler-Roßbrücken	38 448	26 093	-	-
Naßweiler-Lichtspielhaus	86 432	-	-	-
Emmersweiler	81 910	126 783	-	-
Großrosseln	1 008 802	701 336	-	-
Klarenthal-Schönecken	183 125	469 055	-	-
Gersweiler	155 060	-	-	-
Goldene Bremm	2 862 101	1 934 274	-	-
Spicherer Berg	82 505	124 206	-	-
Saarbrücken-Hbf.	419 727	459 912	-	-
Güdingen (Schönbach)	837 809	1 040 055	-	-
Güdingen-Saarschleuse (Schönbach-Schleuse)	6 193	6 658	-	-
Hanweiler	953 699	973 922	-	-
Hanweiler-Bhf.	87 381	48 233	-	-
Habkirchen	291 367	261 798	-	-
Rheinheim	76 079	73 556	-	-
Peppenkum	21 988	22 543	-	-
Brenschelbach	55 834	36 279	-	-

1) Siehe Fußnote Seite 12

noch 4. Der grenzüberschreitende Reiseverkehr (einschl. Durchreiseverkehr)  
in den Jahren 1959 und 1958 nach Grenzübergangsstellen

noch a) Einreise aus dem Ausland

Übergangsstelle	Reiseverkehr		Grenzverkehr	
	1959	1958	1959	1958
noch				
I. Verkehr über Landübergänge				
Abschnitt Rheinland-Pfalz	1 132 399	1 225 253	199 277	204 948
davon				
Hornbach	85 661	53 565	6 825	5 191
Kröppen	56 453	60 804	4 490	704
Hirschthal	93 281	67 299	7 640	14 153
St. Germanshof	162 123	180 126	9 193	9 645
Schweigen	444 249	587 711	30 122	52 890
Kapsweyer	8 250	9 826	-	-
Neulauterburg	261 152	244 491	51 640	53 141
Berg	1 370	905	-	-
Wörth	19 860	20 526	-	-
Übergänge f. Grenzverkehr	-	-	89 367	69 224
Abschnitt Baden-Württemberg	7 209 432	5 800 647	398 990	785 284
davon				
Neuburgweier	6 245	7 739	-	-
Plittersdorf	190 358	170 638	1 558	8 065
Greffern	237	418	-	-
Wintersdorf	-	1 243	-	-
Kehl-Rheinhafen	-	2 475	-	-
Kehl-Schiffsbrücke	-	7 283	-	13
Kehl-Bhf.	250 625	227 497	-	627
Kehl-Rheinbrücke	4 788 442	3 622 663	295 876	644 195
Kappel	71 723	71 809	13 157	27 980
Breisach	1 179 758	1 042 410	27 874	29 292
Breisach-Hafen	2 443	8 414	-	-
Neuenburg-Bhf.	27 009	27 918	5 380	7 408
Neuenburg-Rheinbrücke	554 651	470 928	37 004	50 842
Weil-Friedlingen Fähre	137 941	139 212	18 141	16 861
<u>Deutsch-schweizerische Grenze</u>	21 540 764	19 711 082	23 888 267	24 586 258
Abschnitt Baden-Württemberg	21 323 288	19 483 554	23 884 205	24 579 164
davon				
Weil-Rheinhafen	457	162	-	-
Weil-Friedlingen	409 472	383 981	1 043 914	959 065
Weil-Otterbach	2 162 156	2 492 921	856 527	1 677 215
Weil-Ost	85 694	91 026	994 968	799 984
Basel-Bad. Rangierbahnhof	40	2	-	-
Basel-Bad. Personenbahnhof	1 450 385	1 977 182	1 460 940	1 519 626
Lörrach-Stetten	1 787 285	1 495 962	2 597 375	2 949 881
Inzlingen	45 525	41 671	249 407	154 361
Grenzacherhorn	593 639	635 544	956 862	664 652
Rheinfeldern	797 454	554 188	2 057 373	1 939 468
Säckingen	689 913	508 872	767 722	1 079 255
Laufenburg	254 482	226 691	582 770	512 380
Albbruck	1 716	2 316	42 597	56 606

noch 4. Der grenzüberschreitende Reiseverkehr (einschl. Durchreiseverkehr)  
in den Jahren 1959 und 1958 nach Grenzübergangsstellen

noch a) Einreise aus dem Ausland

Übergangsstelle	Reiseverkehr		Grenzverkehr	
	1959	1958	1959	1958
noch				
I. Verkehr über Landübergänge				
Waldshut-Bhf.	26 955	28 921	123 601	150 277
Waldshut-Rheinbrücke	1 147 851	937 768	956 172	982 006
Waldshut-Rheinfähre	16 598	10 011	126 756	115 840
Rheinheim	108 890	94 323	277 700	264 580
Rötteln	72 176	28 510	93 590	99 240
Bühl	38 757	24 020	102 018	86 447
Lottstetten-Bhf.	8 429	10 721	53 424	76 861
Lottstetten	371 536	520 551	193 866	189 594
Altenburg-Rheinbrücke	7 351	9 981	159 570	183 671
Altenburg-Rheinau Bhf.	3 889	7 587	46 875	78 655
Jestetten-Hardt	252 972	213 640	356 873	440 994
Jestetten-Bhf.	7 868	13 209	91 006	106 109
Erzingen	911 995	643 002	281 993	258 970
Erzingen-Bhf.	17 159	11 993	82 955	90 350
Stühlingen	809 701	458 424	266 404	262 664
Neuhaus (Hegau)	1 876 926	1 578 982	143 939	155 709
Wiechs-Schlauch	-	-	15 845	20 183
Wiechs-Opfertshofen	-	-	1 169	490
Wiechs-Dorf	-	-	15 564	13 222
Büsslingen	60 558	50 382	65 289	82 646
Schlatt a.R.	-	-	17 424	19 987
Ebringen	-	250	45 184	46 096
Thayngen	45 317	44 636	161 715	188 607
Bietingen	413 365	521 483	423 413	262 810
Randegg	42 894	47 701	111 739	84 216
Gailingen-West	36 753	31 539	134 090	110 950
Gailingen-Brücke	76 287	91 567	248 550	241 490
Gailingen-Ost	6 601	12 939	80 230	51 955
Murbach	9 001	4 306	22 358	21 110
Gottmadingen	10 147	6 151	266 880	241 230
Singen-Bhf.	382 772	456 068	96 990	159 314
Rielasingen-Bhf.	1 933	1 995	21 821	27 480
Rielasingen-Straße	181 791	146 361	697 123	610 025
Öhningen	481 430	211 079	88 248	108 478
Öhningen-Oberstaad	2 840	-	988	2 343
Wangen	2 678	765	8 300	10 158
Gaienhofen	5 451	13 223	36 734	43 506
Radolfzell	-	-	86	1 010
Reichenau	12 601	-	53 801	58 786
Konstanz-Paradieser Tor	360 161	268 466	576 223	710 387
Konstanz-Emmishofer Tor	2 462 365	1 857 806	2 520 790	2 245 741
Konstanz-Kreuzlinger Tor	2 151 862	2 106 668	2 251 271	2 309 888
Konstanz-Klein Venedig	36 444	31 173	114 505	96 432
Konstanz-Pers. Bhf.	210 263	223 560	84 259	74 322
Konstanz-Hafen	36 653	34 725	27 181	25 468



noch 4. Der grenzüberschreitende Reiseverkehr (einschl. Durchreiseverkehr)  
in den Jahren 1959 und 1958 nach Grenzübergangsstellen  
noch a) Einreise aus dem Ausland

Übergangsstelle	Reiseverkehr		Grenzverkehr	
	1959	1958	1959	1958
noch I. Verkehr über Landübergänge				
Stuben	709 404	459 845	57 902	14 193
Bäckeralm	429 149	500 802	13 446	17 303
Kiefersfelden	2 754 462	1 740 890	27 933	28 843
Kufstein-Bhf.	1 330 730	1 120 417	12 117	16 746
Oberaudorf	455 733	286 352	9 855	13 493
Reisach	120 479	90 858	1 564	1 894
Windshausen	54 529	23 683	1 129	449
Sachrang	205 931	132 632	9 299	10 113
Schlechting	38 025	50 015	577	1 517
Reit i.W.	338 120	260 781	13 071	10 672
Melleck-Steinpaß	2 147 983	1 476 784	307 989	455 625
Zill	47 851	37 991	2 330	5 248
Schellenberg	1 078 014	915 961	25 297	33 054
Bayer. Gmain	403 388	345 264	4 830	8 189
Schwarzbach-Autobahn	3 212 403	2 793 416	80 423	125 921
Schwarzbach-Bundesstraße	797 393	612 605	240 962	313 685
Salzburg-Bhf.	1 413 397	1 278 356	22 919	33 075
Freilassing	1 778 541	1 340 350	38 505	51 976
Laufen	579 477	544 907	24 170	18 729
Tittmoning	152 451	128 568	3 497	3 606
Burghausen	557 324	508 665	11 652	6 741
Simbach-Bhf.	25 324	25 086	4 158	6 923
Simbach-Innbrücke	2 544 707	2 355 862	88 931	94 022
Egglfing	57 034	45 555	6 639	5 206
Neuhaus am Inn	1 353 885	1 366 631	25 209	108 444
Passau-Voglau	110 158	95 929	2 594	7 365
Passau-Mariahilf	219 590	111 341	16 554	17 384
Passau-Saming	98 536	73 961	2 904	8 223
Passau-Haibach	282 343	259 024	2 488	28 910
Passau-Achleiten	135 668	116 542	3 337	14 783
Passau-Bhf.	409 712	371 991	8 221	12 534
Passau-Donaulände	13 271	9 900	1 692	4 246
Obernzell	25 429	16 436	2 072	1 680
Wegscheid	71 209	56 304	3 921	3 617
Übergänge f. Grenzverkehr	608 409	562 928	66 490	66 378
<u>Deutsch-tschechoslowakische Grenze</u>	44 533	51 717	275	-
Abschnitt Bayern	44 533	51 717	275	-
davon				
Waidhaus	13 097	15 276	-	-
Schirnding-Straße	3 190	2 674	-	-
Schirnding-Bhf.	27 599	29 368	-	-
Furth i.W.	647	4 399	275	-

noch 4. Der grenzüberschreitende Reiseverkehr (einschl. Durchreiseverkehr)  
in den Jahren 1959 und 1958 nach Grenzübergangsstellen

noch a. Einreise aus dem Ausland

Übergangsstelle	Reiseverkehr		Grenzverkehr	
	1959	1958	1959	1958
noch				
I. Verkehr über Landübergänge				
Konstanz-Wiesenstraße	12 341	-	57 188	127 628
Konstanz-Stromeyersdorf	-	-	77	106
Überlingen	-	-	1 951	981
Mainau	-	-	14 599	11 135
Meersburg	-	-	13 267	13 461
Friedrichshafen	174 824	174 716	47 381	57 928
Langenargen	10 725	11 539	1 658	2 489
Hemmenhofen	1 046	788	29 587	18 834
Übergänge f. Grenzverkehr	136 914	131 507	563 525	623 812
Abschnitt Bayern	217 476	227 528	4 062	7 094
davon				
Wasserburg	11 173	10 125	552	283
Lindau-Hafen	41 241	31 441	1 500	1 593
Lindau-Bhf.	165 062	185 962	2 010	5 218
<u>Deutsch-österreichische</u>				
<u>Grenze</u>	37 947 504	30 346 677	1 452 203	1 974 054
Abschnitt Bayern	37 947 504	30 346 677	1 452 203	1 974 054
davon				
Lindau-Hafen	170 421	157 957	7 826	8 789
Lindau-Bhf.	408 825	381 308	7 497	13 139
Lindau-Ziegelhaus	2 646 213	2 383 687	89 799	176 585
Rickenbach	167 709	123 963	7 067	29 906
Niederstaußen	458 379	336 975	12 797	14 847
Scheidegg	56 206	53 100	5 573	9 314
Neuhaus (Allgäu)	144 727	128 838	20 006	17 433
Hinterschweinhöf	66 562	28 011	3 348	1 284
Aach	151 775	119 852	9 301	9 960
Balderschwang	42 839	31 189	302	93
Walserschanz	1 008 928	443 168	14 718	-
Oberjoch	651 748	677 736	17 551	18 247
Fallmühle	32 656	26 851	894	644
Pfronten-Steinach Bhf.	68 469	50 975	3 206	2 167
Pfronten-Steinach	1 095 875	670 245	16 542	16 095
Füssen	1 461 670	1 148 216	28 280	28 231
Linderhof	69 945	66 250	2 820	2 407
Griesen	1 700 214	841 521	17 277	18 533
Griesen-Bhf.	73 413	70 811	3 035	6 576
Schneefernerhaus-Zugspitze	129 261	111 177	4 357	4 014
Mittenwald-Leutasch	148 828	129 443	3 308	4 436
Mittenwald-Bhf.	326 797	371 802	5 946	11 493
Mittenwald-Scharnitz	2 130 457	1 784 495	21 035	23 188
Vorderriß	165 111	81 614	4 874	5 158
Fall	10 417	10 861	167	728

noch 4. Der grenzüberschreitende Reiseverkehr (einschl. Durchreiseverkehr)  
in den Jahren 1959 und 1958 nach Grenzübergangsstellen  
noch a) Einreise aus dem Ausland

Übergangsstelle	Reiseverkehr		Grenzverkehr	
	1959	1958	1959	1958
II. Verkehr über Seehäfen <sup>1)</sup>	1 615 611	1 317 893	—	—
<u>Ostsee</u>	1 505 665	1 204 567	—	—
Abschnitt Schleswig-Holstein	1 505 665	1 204 567	—	—
davon				
Lübeck	1 173	1 292	—	—
Lübeck-Travemünde	43 146	43 019	—	—
Großenbrode	597 616	595 465	—	—
Kiel	15 451	13 474	—	—
Kiel-Holtenau	5 478	5 381	—	—
Flensburg-Hafen	813 462	537 067	—	—
Glücksburg-Hafen	19 876	—	—	—
Eckernförde	522	—	—	—
Übergänge für Wassersportler	8 941	8 869	—	—
<u>Nordsee</u>	109 946	113 326	—	—
Abschnitt Schleswig-Holstein	11 354	9 302	—	—
davon				
List	7 054	4 973	—	—
Brunsbüttelkoog	4 300	4 329	—	—
Übergänge für Wassersportler	—	—	—	—
Abschnitt Hamburg	11 979	13 765	—	—
davon				
Hamburg	11 979	13 765	—	—
Abschnitt Bremen	53 764	59 537	—	—
davon				
Bremerhaven	47 016	48 982	—	—
Bremen	6 748	10 555	—	—
Abschnitt Niedersachsen	32 849	30 722	—	—
davon				
Cuxhaven	12 535	12 275	—	—
Brake	377	207	—	—
Nordenham	261	160	—	—
Wilhelmshaven	124	61	—	—
Norderney	2 366	1 856	—	—
Borkum	10 405	7 674	—	—
Emden	6 724	8 460	—	—
Elsfleth	39	—	—	—
Übergänge für Wassersportler	18	29	—	—

1) Maßgebend ist der Ort der Paßkontrolle, der nicht immer zugleich Zu-  
steige- oder Aussteigeort ist.

noch 4. Der grenzüberschreitende Reiseverkehr (einschl. Durchreiseverkehr)  
in den Jahren 1959 und 1958 nach Grenzübergangsstellen

noch a) Einreise aus dem Ausland

Übergangsstelle	Reiseverkehr		Grenzverkehr	
	1959	1958	1959	1958
III. Verkehr über Flughäfen <sup>1)</sup>	879 954	793 339	-	-
Flughafen				
Hamburg	120 605	102 531	-	-
Bremen	12 704	13 997	-	-
Hannover	9 081	8 919	-	-
Nürnberg	5 254	5 555	-	-
Düsseldorf	187 129	172 680	-	-
Köln/Bonn	35 565	31 735	-	-
Frankfurt/Rhein-Main	335 713	300 948	-	-
Stuttgart	54 768	51 812	-	-
München	112 929	94 367	-	-
Flugplatz				
Augsburg	90	-	-	-
Baden-Oos	43	41	-	-
Borkum	32	-	-	-
Braunschweig-Waggum	19	-	-	-
Bückeburg	-	2 174	-	-
Egelsbach	347	229	-	-
Emden	5	-	-	-
Ensheim	352	-	-	-
Flensburg-Schäferhaus	75	85	-	-
Freiburg-Bremgarten	31	33	-	-
Jagel-Schleswig	266	47	-	-
Jever	263	-	-	-
Juist	-	1	-	-
Karlsruhe-Forchheim	156	31	-	-
Kempten-Durach	51	106	-	-
Kiel-Holtenau	169	117	-	-
Lübeck-Blankensee	95	561	-	-
Mannheim-Neustadt	31	-	-	-
Mariensiel	23	79	-	-
Norderney	3	-	-	-
Offenburg	1	-	-	-
Oldenburg	-	3	-	-
Söllingen	-	11	-	-
Trier-Euren	5	24	-	-
Wildberg	24	11	-	-
Wildenrath	282	296	-	-
Worms	42	24	-	-
Hubschrauberlandeplatz				
Duisburg	1 022	1 977	-	-
Köln	2 779	4 945	-	-

1) Maßgebend ist der Ort der Paßkontrolle, der nicht immer zugleich Zu-  
steige- oder Aussteigeort ist.

noch 4. Der grenzüberschreitende Reiseverkehr (einschl. Durchreiseverkehr)  
in den Jahren 1959 und 1958 nach Grenzübergangsstellen  
noch a) Einreise aus dem Ausland

Übergangsstelle	Reiseverkehr		Grenzverkehr	
	1959	1958	1959	1958
I. Verkehr über Landübergänge				
davon Deutsch-				
dänische Grenze	4 933 444	5 684 498	4 115	4 187
niederländische Grenze	37 411 865	41 080 996	1 519 701	1 810 727
belgische Grenze	6 030 152	6 801 859	257 869	141 590
luxemburgische Grenze <sup>1)</sup>	4 801 461	5 681 559	880 046	862 284
französische Grenze <sup>1)</sup>	18 627 565	15 845 640	598 267	990 232
schweizerische Grenze	21 540 764	19 711 082	23 888 267	24 586 258
österreichische Grenze	37 947 504	30 346 677	1 452 203	1 974 054
tschechoslowakische Grenze	44 533	51 717	275	-
Zusammen	131 337 288	125 204 028	28 680 747	30 369 332
davon Abschnitt				
Schleswig-Holstein	4 933 444	5 684 498	4 115	4 187
Niedersachsen	5 421 921	6 839 663	238 693	264 635
Nordrhein-Westfalen	37 822 535	40 805 666	1 576 711	1 672 837
Rheinland-Pfalz	5 238 858	5 804 505	1 115 720	1 072 967
Saarland <sup>1)</sup>	11 178 297	10 159 573	5 773	9 110
Baden-Württemberg	28 532 720	25 284 201	24 283 195	25 364 448
Bayern	38 209 513	30 625 922	1 456 540	1 981 148
II. Verkehr über Seehäfen	1 615 611	1 317 893	-	-
III. Verkehr über Flughäfen	879 954	793 339	-	-
Verkehr mit dem Ausland insgesamt <sup>1)</sup>	133 832 853	127 315 260	28 680 747	30 369 332

1) An der deutsch-luxemburgischen Grenze und an der deutsch-französischen Grenze wurden im Abschnitt Saarland, außer den von den Paßkontrollstellen gezählten Einreisenden, von der saarländischen Gendarmerie an anderen weniger wichtigen Grenzübergangsstellen in der Zeit von Januar bis Juni 1959 noch 76 128 Eingereiste gezählt. In den Berichtsmonaten Juli - Dezember 1959 sind diese Einreisenden nicht erfaßt worden. Eine Aufgliederung nach Reiseverkehr, Grenzverkehr, Grenzübergangsstellen und Landesabschnitten war im Jahre 1959 aus organisatorischen Gründen nicht möglich (1958 123 223 Eingereiste).

noch 4. Der grenzüberschreitende Reiseverkehr (einschl. Durchreiseverkehr)  
in den Jahren 1959 und 1958 nach Grenzübergangsstellen

b) Ausreise über die Grenze zur Tschechoslowakei und über Seehäfen

Übergangsstelle	Reiseverkehr		Grenzverkehr	
	1959	1958	1959	1958
I. Verkehr über Landübergänge	44 967	52 277	-	-
<u>Deutsch-tschechoslowa-</u> <u>kische Grenze</u>	44 967	52 277	-	-
Abschnitt Bayern	44 967	52 277	-	-
davon				
Waidhaus	14 680	16 654	-	-
Schirnding-Straße	3 415	2 079	-	-
Schirnding-Bhf.	26 249	29 145	-	-
Furth i.W.	623	4 399	-	-
II. Verkehr über Seehäfen <sup>1)</sup>	1 688 547	1 377 071	-	-
<u>Ostsee</u>	1 558 028	1 240 787	-	-
Abschnitt Schleswig-				
Holstein	1 558 028	1 240 787	-	-
davon				
Lübeck	1 135	1 168	-	-
Lübeck-Travemünde	41 556	41 272	-	-
Großenbrode 2)	656 599	636 195	-	-
Kiel	15 923	13 982	-	-
Kiel-Holtenau	6 308	6 088	-	-
Flensburg	807 591	533 078	-	-
Glücksburg-Hafen	19 672	-	-	-
Eckernförde	522	-	-	-
Übergänge für Wasser-				
sportler	8 722	9 004	-	-
<u>Nordsee</u>	130 519	136 284	-	-
Abschnitt Schleswig-				
Holstein	10 468	8 940	-	-
davon				
List	7 009	5 020	-	-
Brunsbüttelkoog	3 459	3 920	-	-
Abschnitt Hamburg	13 907	14 349	-	-
davon				
Hamburg	13 907	14 349	-	-
Abschnitt Bremen	70 359	79 100	-	-
davon				
Bremerhaven	63 237	71 804	-	-
Bremen	7 122	7 296	-	-
Abschnitt Niedersachsen	35 785	33 895	-	-
davon				
Cuxhaven	16 268	16 010	-	-
Brake	51	41	-	-
Nordenham	63	94	-	-
Wilhelmshaven	112	38	-	-
Norderney	2 415	1 852	-	-
Borkum	10 448	7 842	-	-
Emden	6 390	7 977	-	-
Übergänge für Wasser-				
sportler	38	41	-	-

1) Siehe Fußnote auf Seite 18.- 2) Siehe Fußnote auf Seite 8 .

4. Der grenzüberschreitende Reiseverkehr (einschl. Durchreiseverkehr)  
in den Jahren 1959 und 1958 nach Grenzübergangsstellen

c) Interzonenverkehr

(Verkehr (einschl. Durchreiseverkehr) mit der sowjetischen  
Besatzungszone und Berlin)

Übergangsstelle	Einreise 1)		Ausreise	
	1959	1958	1959	1958
Verkehr insgesamt	6 047 756	5 283 801	6 096 807	5 148 388
I. Verkehr über Landübergänge	5 368 928	4 629 883	5 504 004	4 612 861
Abschnitt Bayern	1 170 178	1 040 600	1 167 995	1 020 343
davon				
Hof-Bhf.	129 306	111 947	132 777	116 641
Töpen	755 302	698 152	727 513	656 282
Ludwigstadt-Bhf. <sup>2)</sup>	285 570	230 501	307 705	247 420
Abschnitt Hessen	618 393	498 374	671 312	541 941
davon				
Bebra-Bhf.	529 583	431 672	564 476	464 267
Herleshausen	88 810	66 702	106 836	77 674
Abschnitt Niedersachsen	2 759 277	2 286 050	2 831 952	2 342 837
davon				
Helmstedt-Bhf.	550 361 <sup>a)</sup>	484 036	596 903	536 000
Helmstedt-Autobahn	1 857 041	1 513 568	1 867 238	1 514 293
Vorsfelde/Wolfsburg-Bhf.	351 875	288 446	367 811	292 544
Schnackenburg	-	-	-	-
Abschnitt Schleswig-Holstein	821 080	804 859	832 745	707 740
davon				
Lauenburg	373 503	312 491	367 594	299 398
Büchen-Bhf.	447 577 <sup>b)</sup>	492 368 <sup>c)</sup>	465 151	408 342
II. Verkehr über Seehäfen	73	111	52	87
Abschnitt Schleswig-Holstein	1	18	3	22
davon				
Kiel	-	13	-	20
Kiel-Holtenau	1	5	3	2
Abschnitt Hamburg	68	93	49	65
davon				
Hamburg	68	93	49	65
Abschnitt Niedersachsen	4	-	-	-
davon				
Emden	-	-	-	-
Wilhelmshaven	-	-	-	-
Cuxhaven	4	-	-	-

1) Darunter Assiedler aus den Ostgebieten des Deutschen Reiches (Stand 31.12.1937) z.Zt. unter polnischer Verwaltung: a) 1 249, b) 10 887 und c) 110 263 Aussiedler.- 2) Außerdem Berufsverkehr der Schieferbrucharbeiter bei Lehesten: 1959 Einreise 21 795, Ausreise 21 805 Personen; 1958 Einreise 24 011, Ausreise 24 011 Personen.

noch 4. Der grenzüberschreitende Reiseverkehr (einschl. Durchreiseverkehr)  
in den Jahren 1959 und 1958 nach Grenzübergangsstellen

noch c) Interzonenverkehr

noch (Verkehr (einschl. Durchreiseverkehr) mit der sowjetischen  
Besatzungszone und Berlin)

Übergangsstelle	Einreise		Ausreise	
	1959	1958	1959	1958
III. Verkehr über Flughäfen	678 755	653 807	592 751	535 440
davon				
Flughafen Hamburg <sup>1)</sup>	122 621	113 843	107 821	95 385
Flughafen Bremen	11	30	-	-
Flughafen Hannover <sup>2)</sup>	210 362	233 567	176 370	159 064
Flughafen Düsseldorf <sup>3)</sup>	55 678	51 350	51 382	45 917
Flughafen Köln/Bonn <sup>1)</sup>	29 746	31 163	29 006	28 748
Flughafen Frankfurt/Rhein-Main <sup>4)</sup>	166 173	146 236	136 431	133 433
Flughafen Nürnberg	14 229	9 104	13 069	8 689
Flughafen München <sup>5)</sup>	58 731	51 168	58 217	48 482
Flughafen Stuttgart	21 204	17 346	20 455	15 722

1) Nach Angaben der BEA und PAA.- 2) Nach Angaben der Zollverwaltung, Zollamt I, Flughafen Hannover-Langenhagen.- 3) Nach Angaben der AF, BEA und PAA.- 4) Nach Angaben der PAA und AF.- 5) Nach Angaben der PAA.

5. Der Interzonenverkehr nach den Personalausweisen der  
Reisenden in den Jahren 1959 und 1958

(Verkehr (einschl. Durchreiseverkehr) mit der sowjetischen  
Besatzungszone und Berlin)

Personalausweis	Einreise		Ausreise	
	1959	1958	1959	1958
Verkehr insgesamt	6 047 756	5 283 801	6 096 807	5 148 388
1. Ausländer	129 355	123 933	133 965	106 189
2. Deutsche	4 869 434	4 241 048	4 989 152	4 310 521
davon				
a) mit Personalausweisen der Bundesrepublik	2 099 158	1 801 005	2 278 083	1 929 858
b) mit Personalausweisen von Berlin (West)	1 898 392	1 750 185	1 845 116	1 687 130
c) mit Personalausweisen der sowjetischen Besatzungszone	871 884	689 858	865 953	693 533
3. Ohne Aufgliederung	1 048 967	918 820	973 690	731 678



6. Herkunfts- und Zielländer der Schiffsreisenden im Jahre 1959 <sup>1)</sup>

Einreise

Land von	Einreise insgesamt	d a v o n   ü b e r							
		Lübeck	Schleswig- holstein. Ostseege- biet	Hamburg	Untereibe- u. schlesw.- holst. Nord- seegebiet	Bremische Häfen	Unterweser- gebiet	Emden	Ens-, Jade- und Huntegebiet und ostfriesische Inseln
Belgien	2 971	271	224	805	295	1 296	51	13	16
Dänemark	1 477 830	14 411	1 454 966	337	7 966	131	10	-	-
Finnland	4 636	1 898	1 291	392	596	397	50	9	3
Frankreich	1 171	8	169	253	326	385	6	18	6
Großbritannien	5 513	17	601	574	1 147	2 979	18	167	10
Irland	221	-	15	7	3	196	-	-	-
Island	201	-	2	78	81	40	-	-	-
Italien	334	-	14	196	70	47	-	6	1
Jugoslawien	13	-	-	7	-	-	-	6	-
Niederlande	23 253	36	819	1 760	671	1 817	203	5 205	12 742
Norwegen	2 809	324	328	367	1 012	570	36	171	1
Polen	1 328	34	882	41	331	34	-	5	1
Portugal	251	1	12	147	8	81	-	2	-
Rußland	399	105	126	26	125	16	-	1	-
Schweden	30 348	27 210	1 374	190	934	406	20	183	31
Spanien	1 688	4	43	1 237	47	254	14	89	-
Übriges Europa	141	-	67	20	17	12	12	8	5
Ägypten	105	-	32	51	3	18	-	-	1
Franz. Nordafr.	298	-	-	165	23	86	8	16	-
Südafr. Union	277	-	3	15	-	259	-	-	-
Übriges Afrika	717	-	2	632	17	15	1	50	-
Argentinien	1 579	-	11	1 508	7	29	22	2	-
Brasilien	1 355	-	38	946	37	139	-	195	-
Chile	88	-	-	48	-	39	-	1	-
Kanada	5 119	-	18	236	992	3 682	30	161	-
Kolumbien	342	-	-	261	-	81	-	-	-
Kuba	67	-	-	22	20	24	-	1	-
Mexiko	59	-	-	3	9	47	-	-	-
Panama	157	-	-	150	-	7	-	-	-
USA	48 852	-	218	524	7 990	39 881	184	54	1
Übriges Amerika	1 282	-	10	786	148	167	1	170	-
Iran	90	-	11	6	55	10	-	-	8
Libanon	176	-	-	36	29	50	-	-	61
Türkei	110	-	11	40	23	9	7	20	-
Übriges Asien	625	-	66	108	169	97	4	162	19
Australien	1 206	-	-	5	738	463	-	-	-
Insgesamt	1 615 611	44 319	1 461 353	11 979	23 889	53 764	677	6 724	12 906

1) Einschließlich der Reisenden im Fährschiffsverkehr.

noch 6. Herkunfts- und Zielländer der Schiffsreisenden im Jahre 1959 <sup>1)</sup>

Ausreise

Land nach	Ausreise insgesamt	d a v o n   ü b e r							
		Lübeck	Schleswig- holstein. Ostseege- biet	Hamburg	Untereibe- u.schlesw.- holst.Nord- seegebiet	Bremische Häfen	Unterweser- gebiet	Emden	Ems-,Jade- und Huntegebiet und ostfriesische Inseln
Belgien	3 763	489	388	1 059	252	1 473	25	68	9
Dänemark	1 529 511	13 614	1 507 799	437	7 576	33	3	32	17
Finnland	3 869	1 662	871	543	384	396	5	8	-
Frankreich	1 557	-	390	370	489	231	-	74	3
Großbritannien	6 861	3	849	2 710	1 647	1 524	17	74	37
Irland	305	-	46	30	1	228	-	-	-
Island	450	1	29	302	71	47	-	-	-
Italien	634	4	137	221	86	169	-	14	3
Jugoslawien	5	-	-	5	-	-	-	-	-
Niederlande	22 853	3	1 087	1 548	712	1 481	22	5 163	12 837
Norwegen	2 378	55	305	1 196	96	540	17	168	1
Polen	1 077	84	646	59	278	4	-	6	-
Portugal	423	2	23	174	17	206	1	-	-
Rußland	373	109	88	33	133	7	3	-	-
Schweden	29 985	26 657	1 628	484	713	243	5	230	25
Spanien	917	-	48	352	43	405	1	68	-
Übriges Europa	139	-	90	14	7	24	-	-	4
Ägypten	112	-	66	26	-	20	-	-	-
Franz.Nordaf.	285	-	2	31	4	241	-	-	7
Südafr.Union	361	-	2	20	2	337	-	-	-
Übriges Afrika	353	-	9	232	10	75	4	21	2
Argentinien	503	-	146	269	18	65	-	5	-
Brasilien	980	-	166	563	9	172	-	70	-
Chile	225	-	-	46	-	179	-	-	-
Kanada	12 931	3	30	796	2 229	9 751	-	122	-
Kolumbien	253	-	-	130	-	123	-	-	-
Kuba	30	-	-	3	-	27	-	-	-
Mexiko	103	-	1	20	-	82	-	-	-
Panama	103	-	-	97	-	6	-	-	-
USA	54 592	5	260	1 135	7 688	45 322	8	173	1
Übriges Amerika	1 416	-	5	745	54	525	-	87	-
Iran	178	-	112	3	32	27	-	-	4
Libanon	130	-	43	5	7	39	-	-	36
Türkei	85	-	3	39	-	43	-	-	-
Übriges Asien	385	-	77	96	73	108	9	-	22
Australien	10 422	-	-	110	4 106	6 206	-	-	-
Insgesamt	1 688 547	42 691	1 515 346	13 907	26 733	70 359	120	6 390	13 001

1) Einschließlich der Reisenden im Fährschiffsverkehr.

# Der Verkehr in der Bundesrepublik Deutschland

In dieser Serie sind die Veröffentlichungen auf dem Gebiet des Verkehrs zusammengefaßt.

## Reihe 1: Binnenschifffahrt

Fortsetzung der bisher monatlich erschienenen Arbeitsreihe V/3 der „Statistischen Berichte“; außerdem Jahreshefte, die für 1948 bis 1956 in der Reihe „Statistik der Bundesrepublik Deutschland“ (Band 7, 9, 67, 70, 87, 113, 143, 165, 193) veröffentlicht wurden.

## Reihe 2: Seeschifffahrt

Ab 1. 1. 1958 monatlich erscheinende Berichte über die Seeschifffahrt des Bundesgebietes; außerdem Fortsetzung der zuletzt halbjährlich erschienenen Arbeitsreihe V/9 der „Statistischen Berichte“; außerdem Jahreshefte, die für 1948 bis 1956 in der Reihe „Statistik der Bundesrepublik Deutschland“ (Band 6, 8, 68, 76, 96, 121, 141, 162, 190) veröffentlicht wurden.

## Reihe 3: Luftfahrt

Fortsetzung der bisher monatlich erschienenen Arbeitsreihe V/27 der „Statistischen Berichte“; dazu jährlich je ein Heft für das Kalenderjahr (Teil I: Allgemeiner Luftverkehr, Teil II: Grenzüberschreitender Güterverkehr)

## Reihe 4: Eisenbahnverkehr

Fortsetzung der für 1950 bis 1955 jährlich in der Reihe „Statistik der Bundesrepublik Deutschland“ erschienenen Bände „Güterbewegung auf den Eisenbahnen“ (Band 69, 77, 95, 128, 168, 185).

## Reihe 5: Straßenverkehr

Diese Reihe enthält Jahresangaben über die „Güterbewegung im grenzüberschreitenden Straßenverkehr mit Kraftfahrzeugen“, bisher Arbeitsreihe V/35 der „Statistischen Berichte“, und in mehrjährigen Abständen Ergebnisse der Statistik der „Güterbewegung im Fernverkehr auf Straßen mit Lastkraftwagen“.

## Reihe 6: Straßenverkehrsunfälle

Fortsetzung der bisher monatlich erschienenen Arbeitsreihe V/11 der „Statistischen Berichte“. Außerdem werden die Jahreshefte fortgesetzt, die in der Reihe „Statistik der Bundesrepublik Deutschland“ (bisher: Band 135 für 1953 und 157 für 1954) veröffentlicht wurden.

## Reihe 7: Grenzüberschreitender Reiseverkehr

Fortsetzung der bisher monatlich erschienenen Arbeitsreihe V/36 der „Statistischen Berichte“. Die neue Reihe enthält auch Jahreshefte.

Die bisherige Erscheinungsfolge wird beibehalten. Neben den Jahreshäften mit den ausführlichen Ergebnissen erscheinen bei mehreren Reihen auch Hefte mit kürzer gefaßten vorläufigen Jahresergebnissen. Außerdem sind Hefte über Sonderfragen vorgesehen.

---

HERAUSGEBER: STATISTISCHES BUNDESAMT · WIESBADEN  
VERLAG: W. KOHLHAMMER GmbH · STUTTGART UND MAINZ