

STATISTISCHES
BUNDESAMT
WIESBADEN

BAUWIRTSCHAFT BAUTÄTIGKEIT WOHNUNGEN

Reihe 2

Betriebe und Unternehmen des Bauhauptgewerbes

I. Betriebe

Beschäftigung und Umsatz, Gerätebestand

1975



VERLAG W. KOHLHAMMER

STATISTISCHES
BUNDESAMT
WIESBADEN

FACHSERIE **E**

BAUWIRTSCHAFT BAUTÄTIGKEIT WOHNUNGEN

Reihe 2

Betriebe und Unternehmen des Bauhauptgewerbes

I. Betriebe

Beschäftigung und Umsatz, Gerätebestand

1975



VERLAG W. KOHLHAMMER, STUTTGART UND MAINZ
Bestellnummer: 240210—750000

Inhalt

Textteil	Seite
Struktur des Bauhauptgewerbes 1975	4
Tabellenteil	
Hinweise zum Tabellenteil	9
I. Ergebnisse der Totalerhebung 1975 für das Bauhauptgewerbe	
A. Bundesergebnisse	
1. Betriebe und Beschäftigte (dar. ausländische Arbeitnehmer) Ende Juni 1975 nach Zweigen und Beschäftigtengrößenklassen, Beschäftigte nach der Stellung im Betrieb	16
2. Beschäftigte Ende Juni 1975 nach Beschäftigtengrößenklassen und nach der Stellung im Betrieb	17
3. Geleistete Arbeitsstunden im Juni 1975	
a) Nach Zweigen, Beschäftigtengrößenklassen, Art der Bauten	17
b) Nach Art der Bauten und Beschäftigtengrößenklassen	17
4. Lohn- und Gehaltssumme im Juni 1975, Arbeitgeberzulagen zur Vermögensbildung im Kalenderjahr 1974 nach Zweigen und Beschäftigtengrößenklassen	18
5. Umsatz ohne Umsatzsteuer im Juni 1975 und im Kalenderjahr 1974, nach Zweigen, Beschäftigtengrößenklassen, Art der Bauten	19
6. Umsatz ohne Umsatzsteuer im Juni 1975 nach Art der Bauten und Beschäftigtengrößenklassen	19
7. Bestand an ausgewählten Geräten Ende Juni 1975	20
8. Bestand an verfügbaren Geräten Ende Juni 1975 nach Zweigen	21
9. Bestand an verfügbaren Geräten Ende Juni 1975 nach Beschäftigtengrößenklassen	22
B. Länderergebnisse	
1. Betriebe und Beschäftigte (dar. ausländische Arbeitnehmer) Ende Juni 1975 nach Zweigen und Beschäftigtengrößenklassen	23
2. Beschäftigte Ende Juni 1975 nach Zweigen und nach der Stellung im Betrieb	27
3. Geleistete Arbeitsstunden im Juni 1975	
a) Nach Zweigen und Beschäftigtengrößenklassen	30
b) Nach Art der Bauten und Beschäftigtengrößenklassen	30
4. Lohn- und Gehaltssumme im Juni 1975, Arbeitgeberzulagen zur Vermögensbildung im Kalenderjahr 1974 nach Zweigen	31
5. Umsatz ohne Umsatzsteuer im Juni 1975 und im Kalenderjahr 1974 nach Zweigen	32
6. Umsatz ohne Umsatzsteuer im Juni 1975 nach Art der Bauten	32
7. Bestand (Eigentum) an ausgewählten Geräten Ende Juni 1975	33
8. Bestand an verfügbaren Geräten Ende Juni 1975	34
II. Ergebnisse der Totalerhebung 1975 für in die Handwerkerrolle eingetragene Betriebe	
A. Bundesergebnisse	
1. Betriebe und Beschäftigte (dar. ausländische Arbeitnehmer) Ende Juni 1975 nach Zweigen und Beschäftigtengrößenklassen	35
2. Beschäftigte Ende Juni 1975 nach der Stellung im Betrieb	35
3. Geleistete Arbeitsstunden im Juni 1975 nach Zweigen	35
4. Umsatz im Juni 1975 nach Art der Bauten	35
5. Geleistete Arbeitsstunden im Juni 1975 nach Art der Bauten und Beschäftigtengrößenklassen	36
6. Lohn- und Gehaltssumme im Juni 1975, Arbeitgeberzulagen zur Vermögensbildung im Kalenderjahr 1974 nach Zweigen	36
7. Umsatz im Juni 1975 und im Kalenderjahr 1974 nach Zweigen	36
8. Bestand an ausgewählten Geräten Ende Juni 1975	37
9. Bestand an verfügbaren Geräten Ende Juni 1975 nach Zweigen	38
10. Bestand an verfügbaren Geräten Ende Juni 1975 nach Beschäftigtengrößenklassen	39
B. Länderergebnisse	
1. Betriebe und Beschäftigte (dar. ausländische Arbeitnehmer) Ende Juni 1975 nach Zweigen und Beschäftigtengrößenklassen	40
2. Beschäftigte Ende Juni 1975 nach der Stellung im Betrieb	41
3. Geleistete Arbeitsstunden im Juni 1975 nach Zweigen	41
4. Geleistete Arbeitsstunden im Juni 1975 nach Art der Bauten	42
5. Lohn- und Gehaltssumme im Juni 1975, Arbeitgeberzulagen zur Vermögensbildung im Kalenderjahr 1974	42
6. Umsatz ohne Umsatzsteuer im Juni 1975 und im Kalenderjahr 1974 nach Zweigen	42
7. Umsatz ohne Umsatzsteuer im Juni 1975 nach Art der Bauten	43
8. Bestand (Eigentum) an ausgewählten Geräten Ende Juni 1975	43
9. Bestand an verfügbaren Geräten Ende Juni 1975	44
III. Zusammenfassende Übersicht der Ergebnisse der Totalerhebung im Bauhauptgewerbe	
1. Betriebe, Beschäftigte, Geleistete Arbeitsstunden, Lohn- und Gehaltssumme und Umsatz 1972 bis 1975	45
2. Bestand (Eigentum) an ausgewählten Geräten 1974 und 1975	46
IV. Verteilung des Bauhauptgewerbes auf kreisfreie Städte und Landkreise	47

Die Angaben beziehen sich auf das Bundesgebiet; sie schließen Berlin (West) ein.

Zeichenerklärung

- = nichts vorhanden
- . = kein Nachweis vorhanden
- ... = Angaben fallen später an

In verschiedenen Tabellen wurden aus Geheimhaltungsgründen die Ergebnisse einzelner Größenklassen zusammengefaßt. Abweichungen in den Summen für gleiche Merkmale in den verschiedenen Tabellen dieses Heftes ergeben sich aus aufbereitungstechnischen Gründen.

Ergebnisse der Länder in tieferer regionaler bzw. sachlicher Gliederung werden in den Statistischen Berichten der Statistischen Landesämter mit der Kennziffer F I (Bauwirtschaft) veröffentlicht.

Erschienen im März 1976

Nachdruck - auch auszugsweise - nur mit Quellenangabe gestattet
Preis: DM 6,--

Struktur des Bauhauptgewerbes 1975

Ergebnis der Totalerhebung

Vorbemerkung

Aus der Totalerhebung im Bauhauptgewerbe, die einmal jährlich alle Betriebe im Bundesgebiet erfaßt, werden grundlegende Daten über die Betriebs- und Beschäftigtenstruktur sowie die Geräteausstattung im Bauhauptgewerbe ermittelt. Die wichtigsten Ergebnisse dieser Erhebung werden im folgenden Bericht dargestellt¹⁾. Erhebungseinheit ist der „Betrieb“, der jedoch nicht grundsätzlich als örtliche Einheit angesehen werden kann, wie es in der Industrieberichterstattung der Fall ist. Im Rahmen der Bauberichterstattung gelten als Betriebe alle Einbetriebsunternehmen, sämtliche Haupt- und selbständigen Zweigniederlassungen und Filialen sowie alle Baustellen, sofern sie ein eigenes Lohnbüro mit selbständiger Abrechnung aufweisen, ferner Arbeitsgemeinschaften und selbständige bauhauptgewerbliche Einheiten von Unternehmen anderer Wirtschaftsbereiche, sofern sie Bauleistungen für den Markt erbringen.

Die im Rahmen der Totalerhebung ermittelten Strukturdaten für die Betriebe des Bauhauptgewerbes ergänzen die Konjunkturindikatoren, die für diesen Bereich monatlich anfallen.

Im Zusammenhang mit der erstmalig bei der Totalerhebung 1974 erfolgten Anknüpfung des Baugeräteverzeichnisses an die vom Hauptverband der Deutschen Bauindustrie herausgegebene Baugeräteleiste (BGL 1971) haben insbesondere die kleineren Betriebe verschiedene Baugeräte falsch zugeordnet, offensichtlich in Unkenntnis der BGL 1971. Von den Statistischen Landesämtern wurden die Gerätebestandszahlen der Totalerhebung 1974 hauptsächlich bei den Betrieben, die auch zur Totalerhebung 1975 meldeten, eingehend überprüft. Zu weitergehenden Kontrollen waren die Statistischen Landesämter infolge des damit verbundenen hohen Aufwandes nicht in der Lage. Jedoch kann davon ausgegangen werden, daß die nunmehr vorliegenden korrigierten Gerätebestandszahlen der Totalerhebung 1974 und mithin die Veränderungsraten des Gerätebestandes 1975 zu 1974 realistisch sind (siehe Tabelle 5).

Gesamtbild

Bereits von Juni 1973 bis Juni 1974 war die Zahl der Betriebe und Beschäftigten im Bauhauptgewerbe insgesamt infolge der einschneidenden konjunkturellen Abschwächung auf dem Baumarkt, die durch strukturbedingte Einflüsse noch wesentlich verstärkt wurde, auf das niedrigste Niveau seit 1960 zurückgefallen. Diese Entwicklung setzte sich bis Mitte 1975 unvermindert fort. Der Rückgang war bei den Betrieben mit knapp 4 % sogar stärker als im Vorjahr; die Zahl der Beschäftigten verringerte sich nochmals um 11 %. Während jedoch bei den Kleinbetrieben bis zu 9 Beschäftigten von Mitte 1973 bis Mitte 1974 noch leichte Betriebs- und Beschäftigtenzugänge zu verzeichnen waren, betrafen die Rückgänge im Berichtszeitraum — mit der Größe der Betriebe zunehmend — alle Beschäftigtengrößenklassen. Die geringeren Rückgänge bei den kleineren Betrieben deuten darauf hin, daß sie sich relativ besser der veränderten Marktlage haben anpassen können, indem sie verstärkt Reparaturen, Modernisierungs- und Sanierungsarbeiten sowie kleinere Bauaufgaben ausgeführt haben dürften.

Die nach wie vor hohe Zahl der Insolvenzen im Baugeerbe ist als eine der wesentlichen Ursachen für die Betriebsabgänge anzusehen.

Bis auf die beiden Zweige Dämmung und Abdichtung sowie Abbruchgewerbe — diese Zweige hatten auch im entsprechenden Vorjahreszeitraum positiv abgeschnitten — wiesen alle Zweige Betriebsabgänge auf, relativ am stärksten der Zweig Hoch-, Tief- und Ingenieurbau. Die Zahl der Beschäftigten fiel in allen Wirtschaftszweigen, insbesondere wiederum beim Hoch-, Tief- und Ingenieurbau, ferner beim Schornstein-, Feuerungs- und Industrieofenbau. In diesem Zweig hatte die Beschäftigtenzahl von 1973 bis 1974 noch deutlich zugenommen.

Die Zahl der ausländischen Arbeitnehmer verringerte sich gegenüber dem Vorjahr mit 47 068 um knapp ein Viertel, nachdem sie von Juni 1973 bis Juni 1974 bereits um ein Fünftel abgenommen hatte. Mehr als 30 % der Beschäftigtenverluste insgesamt entfielen im Berichtszeitraum auf die ausländischen Arbeitnehmer. Der relative Rückgang der Ausländerbeschäftigung war damit stärker als im Vergleichszeitraum 1973/1974 mit 27,4 %.

Betriebe

Am 30. Juni 1975 wurden im Bauhauptgewerbe 58 468 Betriebe mit 1 229 200 Beschäftigten gezählt; das sind 2 303 Betriebe (— 3,8 %) und 153 000 Beschäftigte (— 11,1 %) weniger als Ende Juni 1974. Gegenüber dem Höchststand um die Mitte der 60er Jahre mit 66 800 Betrieben hat sich die Zahl der Betriebe um 12,5 % verringert.

Wie bereits erwähnt, betraf die rückläufige Entwicklung der Betriebszahlen von Juni 1974 bis Juni 1975 alle Größenklassen, wobei die Rückgänge in den großen Größenklassen 200 bis 499 Beschäftigte (— 18,8 %) sowie 500 Beschäftigte und mehr (— 26,4 %) besonders kräftig waren.

Die Anzahl der Beschäftigten je Betrieb betrug Ende Juni 1975 21 Personen und war damit geringer als Juni 1974 mit 22,7 und Juni 1973 mit 25,1 Beschäftigten je Betrieb.

Tabelle 1: Betriebe des Bauhauptgewerbes nach Beschäftigtengrößenklassen
Ergebnis der Totalerhebung

Betriebe mit ... Beschäftigten	Betriebe			
	Juni 1974		Juni 1975	
	Anzahl	%	Anzahl	%
1	5 651	9,3	5 588	9,5
2 — 4	11 604	19,1	11 479	19,6
5 — 9	14 961	24,6	14 661	25,1
10 — 19	12 816	21,1	12 322	21,1
20 — 49	9 799	16,1	9 173	15,7
50 — 99	3 528	5,8	3 204	5,5
100 — 199	1 560	2,6	1 360	2,3
200 — 499	712	1,2	578	1,0
500 und mehr	140	0,2	103	0,2
Insgesamt	60 771	100	58 468	100

Die kleinbetriebliche Struktur geht aus folgenden Zahlen hervor: Am Stichtag der Totalerhebung beschäftigten 54,2 % aller Betriebe weniger als 10 und 75,3 % weniger als 20 Personen. Ende Juni 1974 waren es entsprechend 53 bzw. 74,1 % und Ende Juni 1973 nur 50,1 bzw. 72,2 % aller Betriebe. Lediglich 3,5 % aller Betriebe zählten Ende Juni 1975 mehr als 100 Beschäftigte; dieser Anteil hatte im Juni 1973 noch bei knapp 5 % gelegen.

Von den elf Zweigen des Bauhauptgewerbes wiesen lediglich zwei gegenüber dem Vorjahr Betriebszugänge auf, und zwar die Zweige Dämmung und Abdichtung (+ 0,6 % bzw. 14 Betriebe) sowie Abbruchgewerbe (+ 2,4 % bzw. 10 Betriebe). Die vier bedeutendsten Zweige

BAUHAUPTGEWERBE Ergebnis der Totalerhebung

 Juni 1973
  Juni 1974
  Juni 1975

BETRIEBE NACH BESCHÄFTIGTENGROSSENKLASSEN

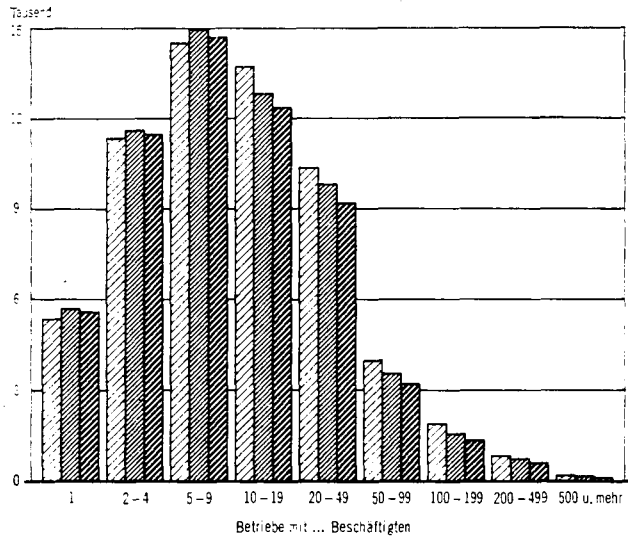

BESCHÄFTIGTE NACH BESCHÄFTIGTENGROSSENKLASSEN

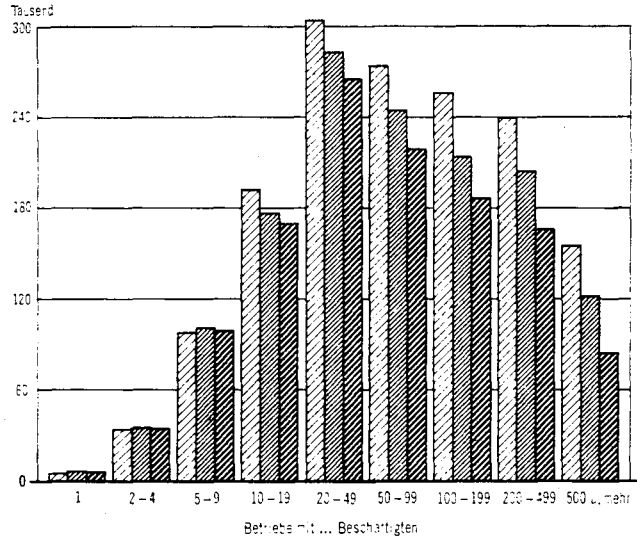

des Bauhauptgewerbes — Hoch- und Ingenieurhochbau, Tief- und Ingenieurtiefbau, Straßenbau und der kombinierte Hoch-, Tief- und Ingenieurbau —, auf die zusammen 58,7 % aller Betriebe entfielen, büßten insgesamt 1 456 Betriebe ein (im entsprechenden Vorjahreszeitraum 922 Betriebe). Dabei war der Hochbau, der mit einem Anteil von knapp 40 % an allen Betrieben nach wie vor der stärkste Zweig ist, mit einem Abgang von 844 Betrieben von allen Zweigen des Bauhauptgewerbes — wie im Vorjahr — zahlenmäßig am härtesten betroffen. Der seit 1971 abnehmende kombinierte Zweig des Hoch- und Tiefbaues hatte mit 400 Betrieben den zweitstärksten Verlust hinzunehmen.

Auch die Zweige Stukkateurgewerbe, Gipserei und Verputzerei (— 362 Betriebe) sowie Zimmerei und Ingenieurholzbau (— 296 Betriebe) wiesen starke Rückgänge auf.

Die Betriebszahl der vier Zweige des Spezialbaues zusammen blieb konstant; sie umfaßte 5,3 % aller Betriebe. Abgängen in den Zweigen Schornstein-, Feuerungs- und Industrieofenbau (— 15 Betriebe) sowie Brunnenbau und nichtbergbauliche Tiefbohrung (— 9 Betriebe) standen die bereits erwähnten leichten Zugänge in den Zweigen Dämmung und Abdichtung sowie Abbruchgewerbe gegenüber. Angesichts der auch im Zweig Dämmung und Abdichtung gefallenen Beschäftigtenzahl können die geringen Betriebszugänge nur bedingt in Zusammenhang mit der Zunahme der Modernisierungs- und Sanierungsarbeiten im Wohnungsbau gesehen werden.

Beschäftigte

Wie schon eingangs gesagt, belief sich die Beschäftigtenzahl am 30. Juni 1974 auf 1 229 200. Mithin verlor das Bauhauptgewerbe seit dem Vorjahresstichtag 153 000 Beschäftigte (— 11,1 %). Das volle Ausmaß dieser Rückgänge wird deutlich, wenn man bedenkt, daß bereits im Vorjahr Beschäftigtenverluste von mehr als 11 % hinzunehmen waren und auch die beiden vorvergangenen Jahre eine rückläufige Entwicklung aufgewiesen hatten.

Die Beschäftigtenzahlen nahmen — wie die Betriebszahlen — in allen Größenklassen ab, und zwar zunehmend mit der Größe der Betriebe. Die Größenklasse 500 Beschäftigte und mehr war am stärksten betroffen (— 30,2 %). Es folgten die Größenklassen 200 bis 499 Beschäftigte (— 19 %), 100 bis 199 Beschäftigte (— 12,8 %), 50 bis 99 Beschäftigte (— 9,6 %) usw. Bei den kleineren Betrieben waren die Beschäftigtenrückgänge

verhältnismäßig gering; sie machten in den Größenklassen unter 20 Beschäftigten jeweils weniger als 4 % aus. Der Beschäftigtenstand in den Kleinbetrieben bis zu 10 Beschäftigten entsprach nahezu demjenigen von Ende Juni 1973.

Zum Stichtag der Totalerhebung waren 6,9 % aller Beschäftigten in Betrieben mit 500 Beschäftigten und mehr tätig, hingegen noch 8,7 % Ende Juni 1974. Diese Größenklasse hatte hinsichtlich der Betriebszahl — wie Ende Juni 1974 — einen Anteil an allen Betrieben von nur 0,2 %. Etwa ein Fünftel aller Beschäftigten entfiel auf Betriebe mit 200 Beschäftigten und mehr, die einen Anteil an den Betrieben insgesamt von lediglich 1,2 % aufwiesen; Ende Juni 1974 betrug dieser Anteil 1,4 %. Auf die Kleinbetriebe mit bis zu 9 Beschäftigten entfielen 54,2 % aller Betriebe, hingegen nur 11,3 % der tätigen Personen insge-



Tabelle 2: Betriebe, Beschäftigte und Umsatz im Bauhauptgewerbe nach Zweigen
Ergebnis der Totalerhebung

Wirtschaftszweig	Betriebe		Beschäftigte			Jahresumsatz (ohne Umsatzsteuer)	
	insgesamt	Zu-(-) bzw. Abnahme (-) gegenüber Juni 1974	Stand Juni 1975			1973	1974
			insgesamt	Zu-(-) bzw. Abnahme (-) gegenüber Juni 1974	darunter aus- ländische Ar- beitnehmer		
			Anzahl			Mill. DM	
Hoch- und Ingenieurhochbau	23 165	— 844	477 330	— 33 637	54 508	27 344,3	26 807,3
Tief- und Ingenieurtiefbau	4 572	— 170	124 182	— 1 685	19 290	7 364,9	7 916,3
Straßenbau	2 883	— 42	137 323	— 8 793	17 295	8 612,2	9 538,8
Hoch-, Tief- und Ingenieurbau	3 707	— 400	286 782	— 89 321	39 428	21 721,4	18 796,6
Hoch-, Tief- und Ingenieurbau zusammen	34 327	— 1 456	1 025 617	— 133 436	130 521	65 042,8	63 059,0
Zimmerei und Ingenieurholzbau	8 336	— 296	53 145	— 2 120	2 298	3 020,2	3 019,0
Dachdeckerei	5 958	— 189	50 335	— 2 690	2 675	3 049,9	3 150,6
Stukkateurgewerbe, Gipserei und Verputzerei	6 731	— 362	50 535	— 7 253	3 629	2 424,3	2 325,8
Zimmerer-, Dachdecker- und Verputzerbetriebe zusammen	21 025	— 847	154 015	— 12 063	8 602	8 494,4	8 495,4
Schornstein-, Feuerungs- und Industrieofenbau	283	— 15	7 640	— 4 072	633	837,0	618,4
Dämmung und Abdichtung	2 180	— 14	32 713	— 2 831	3 274	2 208,4	2 284,0
Brunnenbau und nichtbergbauliche Tiefbohrungen	234	— 9	5 244	— 499	491	368,2	332,5
Abbruchgewerbe	419	— 10	3 971	— 79	262	245,9	256,4
Spezialbau zusammen	3 116	—	49 568	— 7 481	4 660	3 659,5	3 491,3
Bauhauptgewerbe insgesamt	58 468	— 2 303	1 229 200	— 152 980	143 783	77 196,6	75 045,7

samt. Ende Juni 1974 beliefen sich die entsprechenden Anteile auf 53 bzw. 10,2 %.

Mit 143 783 ausländischen Arbeitnehmern — 47 068 oder ein Viertel weniger als im Juni 1974 — belief sich deren Anteil im Juni 1975 auf 11,7 % aller Beschäftigten, im Juni 1974 hingegen noch auf 13,8 %. Der Anteil der ausländischen Arbeitnehmer war mit knapp einem Fünftel bei den Betrieben mit 500 Beschäftigten und mehr am größten (Juni 1974: 23,3 %); bei den kleineren Größenklassen war er von Klasse zu Klasse geringer.

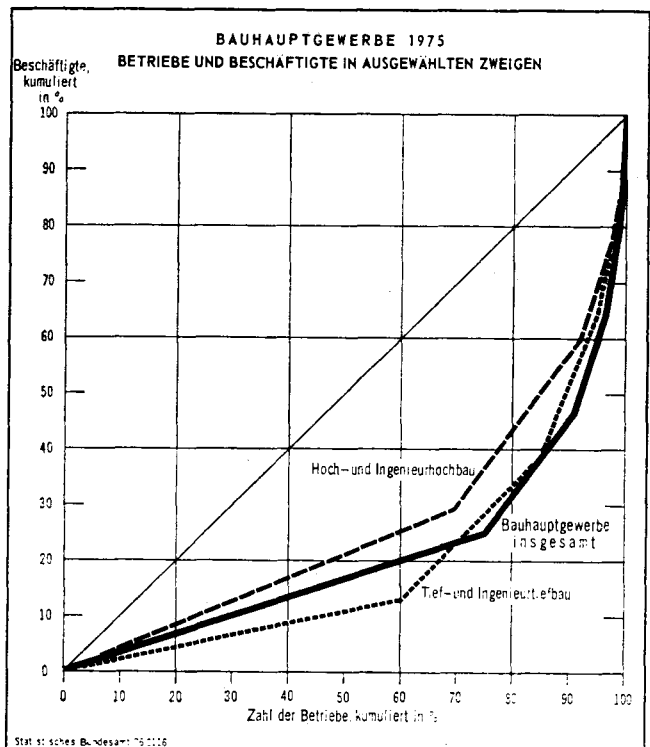
Alle Zweige des Bauhauptgewerbes zählten zum Stichtag der Totalerhebung weniger Beschäftigte als ein Jahr zuvor: Die Zweige Hoch- und Ingenieurhochbau, Tief- und Ingenieurtiefbau, Straßenbau sowie Hoch-, Tief- und Ingenieurbau, in denen Ende Juni 1975 — etwa wie zum Vorjahresstichtag — 83,5 % aller Beschäftigten tätig waren, hatten gegenüber dem Vorjahresstichtag beachtliche Beschäftigtenverluste hinzunehmen, wobei die Zweige Hoch-, Tief- und Ingenieurbau (— 89 321 Beschäftigte oder 23,7 %) sowie Hoch- und Ingenieurhochbau (— 33 637 Beschäftigte oder — 6,6 %) absolut die höchsten Abgänge unter allen elf Zweigen aufwiesen.

Geringer waren die Rückgänge in den reinen Tiefbau-zweigen: — 8 793 Beschäftigte oder — 6 % beim Straßenbau sowie — 1 685 Beschäftigte oder — 1,3 % beim Tief- und Ingenieurtiefbau. Der Hoch- und Ingenieurhochbau festigte mit einem Anteil von 38,8 % aller Beschäftigten gegenüber Juni 1974 mit einem Anteil von damals 37 % seine dominierende Stellung, wie auch im Vorjahr gefolgt vom kombinierten Zweig des Hoch-, Tief- und Ingenieurbaus mit 23,3 %, dessen Anteil im Juni 1974 noch 27,2 % betragen hatte.

Die drei Zweige des Zimmerer-, Dachdecker- und Verputzergewerbes, die zum Stichtag zusammen ein Achtel aller Beschäftigten zählten (Juni 1974: 12 %), verloren

12 063 Beschäftigte (— 7,3 %), wobei der Zweig Stukkateurgewerbe, Gipserei und Verputzerei mit 7 253 Beschäftigten (— 12,6 %) am stärksten abnahm.

Der Spezialbau, auf den — etwa wie im Juni 1974 — 4 % aller Beschäftigten entfielen, büßte 7 481 Beschäftigte gegenüber Juni 1974 ein (— 13,1 %). Hierbei war der Rückgang beim Zweig Schornstein-, Feuerungs- und Industrieofenbau mit 4 072 Beschäftigten außerordentlich hoch, mit 34,8 % unter allen Zweigen relativ am stärksten.

90,8 % der ausländischen Arbeitnehmer waren — geringfügig weniger als 1974 — in den Zweigen Hoch- und Ingenieurhochbau, Tief- und Ingenieurtiefbau, Straßenbau sowie Hoch-, Tief- und Ingenieurbau tätig. Ihr Anteil an den Beschäftigten insgesamt in diesen Zweigen belief sich auf etwa ein Achtel, Ende Juni 1974 hatte dieser Anteil noch 15,1 % betragen.

Nach wie vor wies der kombinierte Zweig des Hoch-, Tief- und Ingenieurbaus mit 77,4 die meisten Beschäftigten je Betrieb auf, jedoch war diese Zahl gegenüber dem Vorjahresstichtag mit damals 91,6 Beschäftigten je Betrieb deutlich gesunken; es folgen die Zweige Straßenbau mit 47,6 sowie Tief- und Ingenieurtiefbau mit 27,2 und Schornstein-, Feuerungs- und Industrieofenbau mit 27 tätigen Personen je Betrieb. Bei den drei Zweigen des Zimmerer-, Dachdecker- und Verputzergewerbes lag die Anzahl der Beschäftigten je Betrieb mit 7,3 wie zum Vorjahresstichtag unter 10, gleichfalls beim Abbruchgewerbe. Der Zweig Zimmerei und Ingenieurholzbau hatte mit 6,4 wie in den Jahren zuvor von allen Zweigen die geringste Anzahl tätiger Personen je Betrieb.

Bei den einzelnen Beschäftigtengruppen ging die Zahl der Betriebsinhaber mit 3 051 oder — 4,5 % stärker zurück als die der Betriebe mit 2 303 oder — 3,8 %. Dies ist darauf zurückzuführen, daß bei der Gruppe der Inhaber auch die Mitinhaber erfaßt werden.

Tabelle 3: Beschäftigte und Umsatz des Bauhauptgewerbes nach Beschäftigtengrößenklassen
Ergebnis der Totalerhebung

Betriebe mit ... Beschäftigten	Beschäftigte						Jahresumsatz (ohne Umsatzsteuer)	
	Juni 1974		Juni 1975				1973	1974
			insgesamt		darunter ausländische Arbeitnehmer			
	1 000	%	1 000	%	Anzahl	%	Mill. DM	
1	5,7	0,4	5,6	0,5	6	0,0	6 660,6	6 811,2
2— 4	34,8	2,5	34,4	2,8	852	0,6		
5— 9	100,8	7,3	98,7	8,0	5 302	3,7	8 399,1	8 452,7
10— 19	176,5	12,8	169,7	13,8	12 842	8,9		
20— 49	282,7	20,5	265,0	21,5	24 917	17,3	15 432,1	15 620,9
50— 99	243,3	17,6	219,9	17,9	27 656	19,2	13 247,4	13 486,1
100—199	213,8	15,5	186,3	15,2	28 134	19,6	12 971,7	12 884,4
200—499	203,8	14,7	165,1	13,4	27 627	19,2	12 862,9	11 799,6
500 und mehr	120,9	8,7	84,4	6,9	16 447	11,4	7 682,9	5 990,8
Insgesamt	1 382,2	100	1 229,2	100	143 783	100	77 196,6	75 045,7

Wie im Vorjahreszeitraum verringerte sich die Zahl der Beschäftigten bei allen Beschäftigtengruppen bis auf die der gewerblich Auszubildenden, die um 1 617 Personen zunahm (+ 5 %). Von Juni 1973 bis Juni 1974 hatte diese Gruppe noch um 2 271 Personen oder um 7,5 % zugenommen. Der Anteil der gewerblich Auszubildenden an allen Beschäftigten erhöhte sich auf 2,8 %; Ende Juni 1974 hatte er 2,3 % betragen.

Seit 1973 weist diese Beschäftigtengruppe einen wachsenden Anteil an den Beschäftigten insgesamt auf. Offenichtlich haben die intensiven Bemühungen der Bauwirtschaft um Nachwuchskräfte Erfolg gehabt.

Bei den einzelnen Beschäftigtengruppen fiel die Zahl der Fachwerker und Werker (früher als Helfer und Hilfsarbeiter bezeichnet) mit 53 575 absolut und — 17 % relativ am stärksten zurück. Ihr Anteil an der Zahl aller Beschäftigten betrug 1960 noch etwas mehr als ein Drittel, im Juni 1974 knapp 23 % und im Juni 1975 nur noch 21,3 %. Diese Entwicklung wurde langfristig durch die wachsende Industrialisierung und kurzfristig durch die bedarfsmäßig geringere Bauproduktion verursacht. Die Rückgänge bei den Betonbauern, Zimmerern, den übrigen Baufacharbeitern, Maurern, den technischen Angestellten, Polieren, Schachtmeistern und Meistern sowie den kaufmännischen Angestellten lagen zwischen — 15,1 und 9 %. Die Einbußen bei den kaufmännischen und technischen Angestellten — einschl. Auszubildender — waren im Vorjahreszeitraum noch relativ gering (— 3,6 bzw. 1,3 %), so daß der starke Rückgang dieses für die zweckmäßige kaufmännisch-organisatorische und technische Planung moderner Bauvorhaben notwendigen Personals wahrscheinlich auf eine weiterhin eingeschränkte Bauproduktion hinweist.

Tabelle 4: Beschäftigte des Bauhauptgewerbes nach der Stellung im Betrieb
Ergebnis der Totalerhebung

Stellung im Betrieb	Beschäftigte Ende Juni 1975	Zu- (-) bzw. Abnahme (-) gegen Juni 1974		Anteil an der Gesamtzahl der Be- schäftigten
		Anzahl	%	
Inhaber	64 012	— 3 051	— 4,5	5,2
Unbezahlte mithelfende Familienangehörige	5 233	— 253	— 4,6	0,4
Kaufm. Angestellte ¹⁾	83 081	— 8 224	— 9,0	6,7
Techn. Angestellte ¹⁾	57 710	— 6 379	— 10,0	4,7
Poliere, Schachtmeister und Meister	44 824	— 4 628	— 9,4	3,6
Hilfspolier, Hilfsmeister und Vorarbeiter	75 079	— 6 495	— 8,0	6,1
Maurer	224 822	— 24 964	— 10,0	18,3
Betonbauer	25 526	— 4 557	— 15,1	2,1
Zimmerer	85 806	— 12 541	— 12,8	7,0
Übrige Baufacharbeiter	113 043	— 14 795	— 11,6	9,2
Sonstige Facharbeiter	154 592	— 15 135	— 8,9	12,6
Fachwerker und Werker	261 292	— 53 575	— 17,0	21,3
Gewerblich Auszubildende	34 180	— 1 617	— 5,0	2,8
Insgesamt	1 229 200	— 152 980	— 11,1	100

1) Einschl. Auszubildende.

Umsatz

Bei der Beurteilung der Umsätze ist zu beachten, daß mit Einführung der Mehrwertsteuer Anfang 1968 nur noch in wenigen Fällen — bei kleineren Aufträgen mit kurzer Ausführungsdauer — ein Zusammenhang zwischen der Produktion und den gemeldeten Umsätzen einer Periode besteht, weil mit dem Übergang von der Ist- auf die Soll-Besteuerung diese nach dem vereinbarten Entgelt, in der Regel gemäß Endabrechnung nach Fertigstellung und Abnahme der Bauleistung erfolgt.

Bei den zum Stichtag 30. Juni 1975 erfaßten 58 468 Betrieben des Bauhauptgewerbes wurde für das Jahr 1974 ein Umsatz von knapp 75,1 Mrd. DM ermittelt, der damit nominal um 2,8 % unter dem Umsatz des Jahres 1973 lag. Besonders kraß war der Umsatzrückgang mit — 22 % in der Beschäftigtengrößenklasse 500 und mehr Beschäftigte, dagegen waren bei den Betrieben mit bis zu 99 Beschäftigten nominal geringe Umsatzsteigerungen zu verzeichnen.

1974 entfielen gut ein Fünftel des Gesamtumsatzes — geringfügig mehr als 1973 — auf die 44 050 Betriebe der

Größenklasse mit 1 bis 19 Beschäftigten, die gut Dreiviertel aller Betriebe umfaßte. 103 Betriebe mit 500 und mehr Beschäftigten und einem Anteil von nur 0,2 % aller Betriebe erzielten 8 % des gesamten Umsatzes 1974; 1973 hatte der Anteil dieser Größenklasse noch fast ein Zehntel betragen.

Die Umsatzanteile der Betriebe in den übrigen Größenklassen lagen zwischen 15,7 und 20,8 %, und zwar mit der Betriebsgröße abnehmend. Die Anteile der einzelnen Klassen haben sich gegenüber dem Vorjahr — wie auch von 1972 bis 1973 — geringfügig zugunsten der kleineren Größenklassen verschoben.

84 % des Gesamtumsatzes verbuchten die Zweige Hoch- und Ingenieurhochbau, Tief- und Ingenieur-tiefbau, Straßenbau sowie Hoch-, Tief- und Ingenieur-bau; dieser Anteil entspricht ungefähr dem Beschäftigtenanteil dieser Zweige. Dabei entfielen 35,7 % der Jahresumsätze auf den reinen Hochbau, gut ein Zehntel auf den Tief- und Ingenieur-tiefbau, gut ein Achtel auf den Straßenbau und ein Viertel auf den kombinierten Zweig des Hoch- und Tiefbaues. Zimmerer-, Dachdecker- und Verputzerbetriebe erzielten zusammen 11,3 % der Umsätze 1974, der Spezialbau — wie 1973 — 4,7 %. Die größte Zuwachsrate wies mit 10,8 % der Straßenbau auf, gefolgt vom Tief- und Ingenieur-tiefbau mit 7,5 %. Der Zweig Schornstein-, Feuerungs- und Industrieofenbau hatte gegenüber 1973 mit mehr als einem Viertel die stärkste Umsatzeinbuße hinzunehmen, nachdem er im Vorjahr mit 41,6 % den höchsten Zuwachs erreicht hatte. Deutliche Rückgänge wurden auch für den Hoch-, Tief- und Ingenieur-bau (— 13,5 %) sowie den Brunnenbau und die nicht-bergbauliche Tiefbohrung (— 9,7 %) ermittelt. Die Veränderungsraten bei den übrigen Zweigen lagen unter 5 %.

Geräte

Der jährlich zum Stichtag erfaßte Gerätebestand ist Grundlage für die Beurteilung der maschinellen Kapazität des Bauhauptgewerbes. Bei der Analyse ist jedoch zu be-

Tabelle 5: Gerätebestand im Bauhauptgewerbe bei ausgewählten Gerätearten Ende Juni 1975
Ergebnis der Totalerhebung

Geräteart	Im Eigentum befindliche Geräte		Ge- mietete Geräte	Ver- fügbare Geräte 1975 (Sp. 2./ 3 + 4)
	Juni 1974	Juni 1975		
	insgesamt	darunter Ver- mietete Geräte		
Betonmischer	155 090	145 013	266	1 043
Transportmischer u. Agitatoren	3 289	2 933	9	44
Turmdrehkrane	47 760	44 289	193	1 062
Mobil- und Autokrane	3 521 r	3 179	18	125
Förderbänder	22 165	19 450	33	145
Betonpumpen aller Art	2 337	2 196	5	96
Mörtelförder- u. Verputzgeräte	16 116	14 784	12	120
Lastkraftwagen	95 639	93 888	137	1 506
Vorderkipper, Dumper	11 414	10 918	64	195
Universalbagger	40 095	39 543	212	1 050
Seilbagger auf Raupen	6 302 r	5 361	33	131
Seilbagger, luftbereift	6 776	6 316	49	129
Hydraulikbagger auf Raupen	11 443	11 408	64	348
Hydraulikbagger, luftbereift	15 588	16 458	66	442
Planierdraupaen	12 287	11 031	60	251
Lader	26 089	26 409	94	500
Ladegeräte auf Raupen	8 102	7 998	38	143
Ladegeräte, luftbereift	14 133	14 287	45	299
Hecktieflöffellader (Bagger- lader)	3 854	4 124	11	58
Straßenhobel (Grader)	3 077	3 050	15	72
Rammröhren aller Art	6 114	5 960	21	118
Verdichtungsmaschinen	87 626	89 071	281	1 254
Stampf- und Rüttelgeräte	63 025	64 438	190	808
Glattmantel- einschl. Schaf- fußwalzen	6 554	6 187	32	122
Gummiradwalzen	1 877	1 804	12	61
Vibrationswalzen aller Art	16 170	16 642	47	263
Straßenbaumaschinen für Schwardecken				
Mischanlagen	962 r	851	15	22
Fertiger	4 342	4 202	13	90
Bitumen-, Teer-, Gußasphaltkocher	4 505	3 906	19	99
für Betonstraßen				
Fertiger und Verteiler	1 158	1 088	3	26
Kompressoren aller Art	46 609	46 878	151	804
Stahlrohrgerüste und Stahl- profilgerüste in t	172 096	173 788	1 726	2 654
				174 716

achten, daß die Kapazität, die von Art, Anzahl und Leistungsvermögen der einzelnen Geräte abhängig ist, durch den nutzungs- und witterungsbedingten Verschleiß stark beeinträchtigt werden kann, so daß auch bei unveränderten Bestandszahlen durch Zugang neuer und Abstoßen alter Geräte ein Kapazitätswachstum möglich ist.

Das erstmalig in der Totalerhebung 1974 verwendete neue Geräteverzeichnis führte infolge einiger fehlerhafter Meldungen seitens der Berichtspflichtigen — wie eingangs erwähnt — zu Überprüfungen des Gerätebestandes 1974 bei den Statistischen Landesämtern; die korrigierten Zahlen enthält Tabelle 5.

Seit 1972 werden neben den im Eigentum der Baubetriebe befindlichen Geräten auch Geräte erfaßt, die am Stichtag gemietet oder vermietet waren. Die Zahl der verfügbaren Geräte errechnet sich aus der Summe der eigenen und gemieteten Geräte abzüglich der vermieteten Geräte.

Bei den im Eigentum der Baubetriebe befindlichen Geräten haben die Bestandszahlen Juni 1975 gegenüber Juni 1974 überwiegend — womit effektiv ein Kapazitätsabbau verbunden sein dürfte — abgenommen. Die Rückgänge waren mit — 14,9 % bei den Seilbaggern auf Raupen am stärksten, gefolgt von den Bitumen-, Teer-, Gußasphaltpflastern, Förderbändern, Mischanlagen bei den Straßenbaumaschinen für Schwarzdecken, Transportmischern und Agitatoren sowie Planierdraht. Die Rückgänge lagen bei den übrigen Geräten unter 10 %. Zunahmen gegenüber Juni 1974 waren insbesondere bei den Hecktieflöffelladern (Baggerlader) mit 7 % zu verzeichnen, ferner bei luftbereiften Hydraulikbaggern, Vibrationswalzen aller Art

sowie Stampf- und Rüttelgeräten und bei den Verdichtungsmaschinen. Sonstige Zunahmen lagen unter 2 %. Aus diesen Zahlen kann nicht auf den Zustand der abgestoßenen Geräte geschlossen werden, ob z. B. nur veraltete und defekte oder auch relativ leistungsfähige Geräte veräußert wurden.

Das Geräteleasing war — wie auch 1973 und 1974 — bei den Betonpumpen aller Art mit einem Anteil der gemieteten an den verfügbaren Geräten von 4,2 % am bedeutendsten, gefolgt von den Mobil- und Autokranen, Gummiradwalzen, Hydraulikbaggern auf Raupen, luftbereiften Hydraulikbaggern und Universalbaggern insgesamt sowie Mischanlagen bei den Straßenbaumaschinen für Schwarzdecken. Bei den Bitumen-, Teer- und Gußasphaltpflastern belief sich der Anteil der gemieteten an den verfügbaren Geräten auf 2,5 %, bei den übrigen Geräten lag dieser Anteil darunter, bei Betonmischern, Förderbändern sowie Mörtelförder- und Verputzgeräten jeweils unter 1 %.

Hinweise zum Tabellenteil

Vorbemerkung

Von der Totalerhebung 1969 an ist für die Zugehörigkeit zum Handwerk nur noch das rechtliche Kriterium der Eintragung in die Handwerksrolle maßgebend; die bis einschl. Totalerhebung 1968 üblich gewesene Abgrenzung aufgrund der Selbsteinschätzung und der Verbandszugehörigkeit entfällt. Infolgedessen werden die Ergebnisse nur für das Bauhauptgewerbe insgesamt und für die in die Handwerksrolle eingetragenen Betriebe dargestellt.

Rechtsgrundlagen:

1. Gesetz über die allgemeine Statistik in der Industrie und im Bauhauptgewerbe vom 15.7.1957 (BGBl.I.S.720), zuletzt geändert durch das 2. Gesetz zur Ergänzung des Gesetzes über die allgemeine Statistik in der Industrie und im Bauhauptgewerbe vom 24.4.1963 (BGBl.I.S.202).
2. Verordnung über die Durchführung einer Statistik über den Auftragseingang im Bauhauptgewerbe vom 19.12.1973 (BGBl.I.S.1981).
3. Gesetz über die Statistik für Bundeszwecke (StatGes) vom 3.9.1953 (BGBl.I.S.1314).

Betriebe:

Erfasst sind alle Betriebe des Bauhauptgewerbes (Unterabteilung 30 der Systematik der Wirtschaftszweige - Ausgabe 1961) in nachstehender Gliederung:

Hoch-, Tief- und Ingenieurbau (ohne ausgeprägten Schwerpunkt)

Hoch- und Ingenieurhochbau

(z.B.: Mauererei, Betonbau, Stahlbetonbau, Silobau)

Tief- und Ingenieurtiefbau

Tief- und Ingenieurtiefbau (ohne Straßenbau)

(z.B.: Brücken-, Tunnel- und Eisenbahnoberbau, Landeskultur- und Wasserbau, Naß- und Trockenbaggerei, aber nicht Brunnenbau)

Straßenbau

(z.B.: Vorbereitung des Planums, Herstellung des Unterbaus, Steinsetzerei, Pflastererei, Bau bituminöser Befestigungen, Zementbetonstraßenbau, sonstige Bauweisen im Straßenbau)

Spezialbau

Schornstein-, Feuerungs- und Industrieofenbau

(z.B.: Bau von Schornsteinen, Industrieöfen, Säure- und Feuerungsmauerwerk, Kessel-einmauerung, Backofenmauererei, Winderhitzer-, Hochofen- und Cowperausmauerung, Dampfüberhitzer- und Rauchkanaleinbau)

Dämmung und Abdichtung (Isolierbau)

(z.B.: Abdämmung von Bauten gegen Kälte, Wärme, Schall und Erschütterungen, Isolieren von Kesseln und Rohren, Abdichtung von Bauten gegen Feuchtigkeit, aber nicht Warmluftbautrocknung)

Brunnenbau und nichtbergbauliche Tiefbohrung

(z.B.: Bau von Brunnen und anderen Einrichtungen zur Wassergewinnung, nichtbergbauliche Tiefbohrung)

Abbruch-, Spreng- und Enttrümmerungsgewerbe

Stukkateurgewerbe, Gipserei und Verputzerei

(z.B.: Herstellung von Rabitzwänden, aber nicht Fassadenreinigung)

Zimmerei und Ingenieurholzbau

(z.B.: Zurichtung von Bauholz, Herstellung von Dachstühlen und Treppen aus Holz, Errichtung von Holzbauten, aber nicht Serienfertigung von Bauelementen)

Dachdeckerei

(Ausführung von Dachdeckungen aus verschiedenen Materialien)

Beschäftigte:

Als Beschäftigte gelten alle männlichen und weiblichen im Betrieb tätigen Inhaber, Mitinhaber, Familienangehörige und Arbeitskräfte, die in einem Arbeitsvertrags- oder in einem Dienstverhältnis zu der Baufirma stehen, sowie Familienangehörige, die in einem Betrieb, der von einem Familienmitglied als Selbständigen geleitet wird, mithelfen, ohne hierfür Lohn oder Gehalt zu erhalten, soweit sie mindestens ein Drittel der üblichen Arbeitszeit im Betrieb tätig sind. Als Beschäftigte gelten auch die fehlenden, erkrankten oder in Urlaub befindlichen und die teilzeitbeschäftigten Betriebsangehörigen (z.B. Halbtagsbeschäftigte), die als Vollbeschäftigte zählen. Arbeitskräfte, die von anderen Unternehmen gegen Entgelt zur Verfügung gestellt werden, sind ebenfalls erfasst.

Nicht einbezogen sind jedoch Arbeitskräfte, die als Beauftragte anderer Betriebe in dem meldenden Betrieb Montage- und Reparaturarbeiten durchführen sowie Betriebsangehörige, die den Grundwehrdienst ableisten. Für die Zuordnung der Beschäftigten zu den verschiedenen Gruppen wird in Zweifelsfällen nicht die Tarifgruppe, nach der sie bezahlt werden, sondern die Art der Tätigkeit (Tätigkeitsmerkmal) zugrundegelegt. Z.B. werden Arbeiter, die als Fachwerker tätig sind, als Fachwerker gezählt, auch wenn sie höher bezahlt werden. Die ausländischen Arbeitnehmer (ohne Grenzgänger) sind als Darunter-Position der Beschäftigten insgesamt getrennt ausgewiesen.

Lohn- und Gehaltssumme: Die Entgelte für Poliere, Schachtmeister und Meister werden zur Lohn-, nicht zur Gehaltssumme gerechnet. Unternehmerlohn, der über Gehaltkonto verbucht ist, wird abgesetzt. Für die Arbeiter, die von anderen Unternehmen gegen Entgelt zur Verfügung gestellt werden, sind bei der Lohnsumme die Gesamtbeträge aufgeführt, die dem anderen Unternehmen für die Überlassung gezahlt werden.

In die Lohn- und Gehaltssummen sind einbezogen:

- a) Erziehungsbeihilfen
- b) Vergütungen für Urlaub, Feiertage, Arbeitsausfall, soweit sie vom Baubetrieb ohne Erstattung durch die Sozialkassen des Baugewerbes, (Lohnausgleichs-, Urlaubs- und Zusatzversorgungskasse) oder Arbeitsamt getragen werden
- c) Beiträge zu den Sozialkassen des Baugewerbes, ebenso Winterbau-Umlage
- d) Lohn- und Gehaltfortzahlungen im Krankheitsfall
- e) Zuschüsse des Arbeitgebers zu den Leistungen der Kranken- und Unfallversicherung
- f) Gratifikationen, Erfolgsprämien, Umsatzbeteiligungen
- g) die vom Arbeitgeber im Auftrage der Arbeitnehmer vom Lohn bzw. Gehalt einbehaltenen und abgeführten Sparanteile gemäß dem Dritten Vermögens-BG v. 27.6.1970
- h) Arbeitgeberzulagen gemäß Vermögensbildungstarifverträgen

Nicht einbezogen sind:

- a) Arbeitgeberanteile zur Sozialversicherung
- b) Trennungsschädigung (Auslösung), Wege- und Unterkunftsgelder, Fahrtkosten sowie sonstige Vergütungen, die Spesersatz und nicht Arbeitsentlohn sind
- c) Vergütungen, die von den Sozialkassen des Baugewerbes oder dem Arbeitsamt zurückerstattet werden, ebenso ausgezahltes Wintergeld

Gesondert ausgewiesen ist:

die Vorjahressumme der Arbeitgeberzulagen zu Löhnen und Gehältern gemäß Vermögensbildungstarifverträgen.

Art der Bauten:

Maßgebend für die Art der Bauten ist die überwiegende Zweckbestimmung des einzelnen Auftrages (auch bei Mehrzweckgebäuden). Es bleibt unberücksichtigt, ob der Bau für den Staat, für die Bundeswehr oder im Bundesgebiet stationierte ausländische Streitkräfte, eine Gemeinde oder eine Privatperson ausgeführt wird.

a) Wohnungsbau

Zum Wohnungsbau gehören alle Bauten, die überwiegend und unmittelbar Wohnbedürfnissen dienen. Erstreckt sich ein Auftrag auf Erstellung eines Wohngebäudes mit einzelnen Räumen, die nicht dem Wohnzweck dienen, also z.B. Läden, Ställe, so sind die gesamten geleisteten Arbeitsstunden unter Wohnbauten aufgeführt. Wird dagegen nachträglich etwa ein Laden in einen Wohnbaukomplex ein- oder umgebaut, so handelt es sich um einen gewerblichen Bau. Wohnbauten sind auch der Bau von Einfamilienhäusern oder Wohnblocks zugunsten der Bundeswehr oder der im Bundesgebiet stationierten ausländischen Streitkräfte sowie der Um- oder Ausbau bisher anderweitig genutzter Gebäude und Räume zu Wohnungen.

b) Landwirtschaftlicher Bau

Hierzu gehören z.B. Scheunen, Silos, Entwässerungsanlagen und sonstige Wasserbauten, die besonders der Intensivierung der Landwirtschaft dienen, Ställe, soweit sie nicht für gewerbliche Unternehmen bestimmt sind (z.B. Fuhrgeschäfte, Brauereien u.a.m.), Garagen für landwirtschaftlich genutzte Traktoren. Wird ein Gebäude mit Wohnung, Stallung und Scheune unter einem Dach ausgeführt, so liegt ein landwirtschaftlicher Bau vor. Überwiegt jedoch flächenmäßig der Wohnanteil, so handelt es sich um Wohnungsbau. Werden Wohnhaus, Stallung und Scheune als getrennte Gebäude ausgeführt, so sind nur Stall und Scheune als landwirtschaftliche Bauten aufgeführt. Scheunen und Ställe sind auch landwirtschaftliche Bauten, wenn bei Errichtung in ihnen eine Wohnung für Landarbeiter eingebaut wird.

- c) Gewerblicher und industrieller Bau (Hoch- und Tiefbau mit privatem Auftraggeber)
Gewerbliche Bauten sind alle überwiegend gewerblichen Zwecken dienenden Bauten. Der Bau von Wasser-, Gas- und Elektrizitätswerken stellt einen gewerblichen Bau dar, auch wenn es sich um einen Versorgungsbetrieb öffentlich-rechtlicher Körperschaften handelt.

Gewerblicher und industrieller Hochbau: Industriebauten, Bürogebäude, Gas- und Elektrizitätswerke, Sparkassen, Banken, Gebäude von Versicherungsunternehmen (aber nicht solche der Sozialversicherungen, die öffentliche Bauten sind), ferner Mühlen, Brennereien, Sägewerke, Ziegeleien (auch soweit sie Nebetrieb landwirtschaftlicher Betriebe sind), Lager- und Kühlhäuser, Markthallen (auch von öffentlichen und landwirtschaftlichen Genossenschaften), Abdeckereien, ferner Messegebäude (nicht Messeämter) und Messeanlagen, Garagen, Ställe von Speditions- und Fuhrgeschäften, Tankstellengebäude, Hotels und Kinos.

Gewerblicher und industrieller Tiefbau: Bauten für den Transport in Rohrleitungen (Legen von Pipelines), Kanalanlagen, soweit sie der Wasserzufuhr von Elektrizitätswerken dienen, nichtlandwirtschaftliche Wasserbauten mit privatem Auftraggeber, Tiefgaragen, unterirdische Tankanlagen und Lager. Straßen- und Brückenbauten mit privatem Auftraggeber (z.B. auf einem Industriegelände) zählen nicht zum gewerblichen Tiefbau, sondern zum Verkehrsbau und sind beim Straßenbau bzw. sonstigen Tiefbau miteinfaßt.

d) Öffentlicher Bau und Verkehrsbau

Zum Öffentlichen Bau gehören Bauten, die überwiegend bei Ausübung staatlicher und kommunaler Funktionen benötigt werden, z.B. Gebäude für Finanzämter, Landratsämter, Gefängnisse, Kasernen, Amtsgerichte, ferner behördliche Forschungsanstalten, Wetterwarten, Schlachthöfe, Anstalten zur Nahrungsmitteluntersuchung, zur Desinfektion, Bauvorhaben zur Kanalisation, Müllbeseitigung, zur Beseitigung von Abwässern, Spülwassern und Abfällen, Bauten zum Schutz vor Überschwemmungen, ferner Friedhöfe, Krematorien, Kirchen, öffentliche Schulen, Theater, Krankenhäuser, Kliniken, Kinderheime, Bibliotheken, Messeämter, Museen, Sportanlagen. Bei den letzteren können die Auftraggeber auch caritative, kulturelle oder sportliche Vereine sein.

Zum Verkehrsbau gehören alle Bauten, die überwiegend dem Verkehr zu dienen bestimmt sind, also Bauten von Straßen, Häfen, Kanälen, Brücken, Schleusen, Wehren, Unterbau von Eisen-, U- und Straßenbahnen, von Flugplätzen, sämtliche Bauten der Bundesbahn und Bundespost, soweit sie nicht den Wohnungsbau betreffen, also auch Fernsprech-, Telegraf- und technische Funkbetriebsbauten.

Straßenbau:

Einschl. Steinsetzerei, Asphaltiererei und Pflasterei sowie für Straßenbau notwendige Erdbewegungen.

Sonstiger Tiefbau:

Tunnel- und Brückenbau, Landeskultur- und Wasserbau, städtischer Tiefbau, Erdbewegungen (soweit nicht für den Straßenbau), Eisenbahnoberbau, Baggerei. Als Darunter-Position sind die Tiefbauten für Bundesbahn und Bundespost getrennt nachgewiesen.

Hochbau:

Alle anderen Bauten einschl. aller Fundierungen hierfür. Baumaßnahmen mit Hoch- und Tiefbau sind dem Hochbau zuzuzählen. Als Darunter-Position sind die Hochbauten für Bundesbahn und Bundespost, außer wenn es sich um Wohnungsbau handelt, getrennt aufgeführt.

Geleistete Arbeitsstunden:

Alle Arbeitsstunden auf Baustellen und Bauhöfen im Bundesgebiet einschl. Berlin (West) sind erfaßt, gleichgültig, ob sie von Arbeitern, Angestellten, Inhabern, Familienangehörigen oder Auszubildenden geleistet werden (Berufsschulstunden sind nicht enthalten). Dazu gehören auch die Arbeitsstunden solcher Arbeitskräfte, die von nichtbaugewerblichen Unternehmen gegen Entgelt zur Verfügung gestellt werden. Abgerechnete, aber nicht geleistete Stunden sind abgesetzt.

Umsatz:

Als Umsatz sind die dem Finanzamt für die Umsatzsteuer zu meldenden steuerbaren Beträge für Bauleistungen im Bundesgebiet einschl. Berlin (West) und die Umsätze in Zollauschlüssen (deutsche Freihäfen) angegeben. Angegeben ist der Umsatz ohne Umsatzsteuer. In der Regel wurden bis Ende 1967 die Umsätze nach den vereinnahmten, ab 1968 jedoch aufgrund des neuen Umsatzsteuergesetzes nach den vereinbarten Entgelten erfaßt.

Es sind nur Umsätze für Bauleistungen, nicht aber Handels- und sonstige Umsätze (z.B. aus Verkauf von Baustoffen und von unbebauten Grundstücken) angegeben. Erträge aus Schlußabrechnungen von Arbeitsgemeinschaften sind kein baugewerblicher Umsatz und daher nicht in die Meldung einbezogen.

Gerätebestand:

Von der Totalerhebung 1974 an wird die vom Hauptverband der Deutschen Bauindustrie herausgegebene Baugeräteliste (BGL 1971) zugrunde gelegt. (Entsprechende Umsteigeschlüssel auf die Baugeräteliste und das Systematische Warenverzeichnis für die Industriestatistik finden sich im Anschluß an diese Erläuterungen).

Neben den im Eigentum der Baubetriebe befindlichen Geräten sind auch die Geräte berücksichtigt, die am Stichtag gemietet oder vermietet waren. Die verfügbaren Geräte entsprechen der Summe der eigenen und gemieteten Geräte abzüglich der vermieteten Geräte.

Geräte, die bei Unternehmen mit Niederlassungen zwischen diesen ausgetauscht werden, sind dort erfaßt, wo sie am Stichtag der Erhebung eingesetzt waren, und zwar als "Im Eigentum befindliche Geräte".

Die von den Arge-Partnern den Arbeitsgemeinschaften entgeltlich und unentgeltlich bereitgestellten Baumaschinen und -geräte werden bei den Arbeitsgemeinschaften, nicht bei den Stammfirmen gezählt. Sie werden von den Arbeitsgemeinschaften als eigene Geräte angegeben.

1. Betonmischer
Hierzu zählen: Trommelmischer, (auch fahrbare) Trog- und Tellerischer und die in Mischanlagen eingebauten Betonmischer.
2. Transportbetonmischer und Agitatoren
Das sind Trommelmischer in Spezialausführung auf handelsüblichen LKW-Fahrgestellen, Anhängern oder Sattelschleppern.
3. Turmdrehkrane
Hierzu zählen: Turmdrehkrane mit und ohne Portal bis und über 16 m Mp, LKW-Turmdrehkrane, Kletterkrane und Hochhauskrane.
4. Mobil- und Autokrane
Mobilkrane sind gummibereifte Drehkrane (reine Hebezeuge) mit geringer Fahrgeschwindigkeit (max. 20 km/h).
Autokrane sind gummibereifte Drehkrane (Hebezeug) mit Unterwagen, der einem LKW-Fahrgestell entspricht; maximale Fahrgeschwindigkeit 50 - 80 km/h.
5. Förderbänder
Das sind fahrbare, tragbare oder stationäre Förderbänder aller Breiten, Bandkonstruktionen auf Einachs- Fahrgestellen oder schienenfahrbar, Antrieb durch Elektro- oder Verbrennungsmotor.
6. Betonpumpen aller Art (ohne Betonspritzen)
Hierzu zählen: Betonpumpen mit Kurbelantrieb (ältere Bauart, die nur noch selten eingesetzt wird), Hydraulische Betonpumpen und hydraulische Fahrzeug-Betonpumpen (Autobetonpumpen).
7. Mörtelförder- und Verputzgeräte
Das sind Geräte zum Fördern und Aufspritzen von Zement- und Kalkmörtel auf Decken und Wände mit einem Kleinkompressor für die zum Aufspritzen benötigte Druckluft (auch mit angebaute Kleinmischer).
8. LKW (einschl. Zugmaschinen mit Ladefläche)
Alle Lastkraftwagen mit und ohne Kippeinrichtung, mit und ohne Allradantrieb, Zugmaschinen mit Ladefläche (Radschlepper-Unimog).
9. Vorderkipper, Dumper (Schütter)
Das sind Fahrzeuge mit vorn aufgesetzten kippenden und zurückschwingenden Mulden (z.T. Zwei- oder Dreiseitenkipper).
10. Universalbagger
Hierzu gehören: Dieselseilbagger mit auswechselbaren, seilbetätigten Grabgefäßen auf Raupen und luftbereift.
Hydraulikbagger mit Raupenfahwerk oder luftbereiftem Unterwagen, bei denen die Arbeitsbewegung über ölhdraulische Druckzylinder ausgeführt wird. Erfasst sind nur die Grundgeräte, nicht aber die auswechselbaren Arbeitseinrichtungen.
11. Planiererraupen
Bei den Planiererraupen wird nicht unterschieden zwischen solchen, die mit starren Quer- oder Brustschilden (Bulldozer) oder mit dem gebräuchlicheren Schwenkschild (Angledozer) ausgerüstet sind. Die Lenkung erfolgt durchweg hydraulisch, selten mit Seilen.
12. Lader
Hierzu gehören: Raupenschlepper mit angebaute, hydraulisch gesteuerter Ladeschaufel mit der Möglichkeit des Anbaus von Zusatzeinrichtungen; luftbereifte Ladegeräte (das sind normale Straßenzugmaschinen mit angebaute Lade- oder Planiereinrichtungen für den Einsatz im gleislosen Erdbau). Dazu zählen: Frontlader, Überkopflader, Schwenkschaufellader, Radlader mit Hecktieflöffel (Hecktieflöffellader). Erfasst sind die Grundgeräte, nicht aber die auswechselbaren Arbeitseinrichtungen.
13. Straßenhobel (Grader)
Das sind zwei- oder dreiachsige Geräte für Planierarbeiten, Feinplanie im Straßen- und Wegebau, Ziehen und Planieren von Gräben und Böschungen. Sie sind ausgerüstet mit einer drehbaren Schar (Schälmesser, Hobel).
14. Rambären aller Art (ohne Handrammen)
Hierzu gehören: Freifallbären, Dampframmbären, Explosions-(Diesel-)Bären, Druckluft-rammbären, Vibrationsbären und Schnellschlaghämmer ab 100 kg Schlagkolbengewicht.
15. Verdichtungsmaschinen
Hierzu gehören: Stampf- und Rüttelgeräte, wie Explosionsstampframmen, Vibrostamper, Flächenrüttler, Großrüttler, Rüttelbohlen, Abziehbohlen, Preßluft-rüttelbohlen, aber nicht Betoninnen- und -außenrüttler; Glattmantel- einschl. Schaffußwalzen, wie Drei-

radwalzen, Tandemwalzen, Gummiradwalzen, Schafffußwalzen, Vibrationswalzen, Vibroschafffußwalzen (jeweils selbstfahrend oder anhängbar).

16. Straßenbaumaschinen für Schwarzdecken

Hierzu gehören: Mischanlagen zur Herstellung von bituminösem Mischgut, aus mehreren Einzelmaschinen zusammengesetzt.

Fertiger, kombiniert mit Verteiler, zum Einbau von bituminösen Trag-, Binder- und Deckschichten, auf Raupen oder Rädern.

Gußasphaltkocher, Kochkessel auf Fahrgestell oder stationär mit Rührwerk und Beheizung.

Straßenbaumaschinen für Betonstraßen

Hierzu gehören: Verteiler, Betonkübelverteiler, Betonschaufelverteiler, Betondeckenfertiger, Anhängeglätter, Längsglätter, Glättfertiger, Gleitschalungsfertiger, jeweils mit verschiedenen Arbeitsbreiten.

17. Kompressoren aller Art

Hierzu gehören: Kleinkompressoren, automatische Kompressorenanlagen, Kolbenkompressoren, Rotationskompressoren, Schraubenkompressoren, Freikolbenkompressoren, und zwar ortsfeste und fahrbare.

18. Stahlrohrgerüste und Stahlprofilgerüste

Hierzu gehören: Rohr- und Rahmengerüste, Stahlschalungsträger, Rüstträger, bewegliche Aufläger für Rüstträger, Rüstbinder, Stahlrohrstützen, Schwerlaststützen, Stützentürme.

Regionalergebnisse: Infolge der seit dem 1. Juli 1973 durchgeführten Gebietsreformen in den Bundesländern kann der Sonderbeitrag in dieser Reihe 2 - Verteilung des Bauhauptgewerbes auf Kreise und nichtadministrative Gebietseinheiten - vorläufig nicht erstellt werden. Die Tabellen in Abschnitt IV des vorliegenden Heftes enthalten aber Angaben über die Verteilung des Bauhauptgewerbes auf die kreisfreien Städte und Landkreise (jeweils nach dem Gebietsstand vom 30.6.1975) sowie die Zusammenfassung nach Regierungs- bzw. Verwaltungsbezirken und Bundesländern.

Hinweis zum Gerätebestand

Ende Juni 1974:

Bei der erstmalig in der Totalerhebung im Bauhauptgewerbe Juni 1974 erfolgten Anknüpfung des Geräteverzeichnisses an die vom Hauptverband der Deutschen Bauindustrie herausgegebenen Baugeräteliste (BGL 1971) haben insbesondere die kleineren Betriebe Baugeräte falsch zugeordnet, offensichtlich in Unkenntnis der BGL 1971.

Korrigierte Bestandszahlen für Juni 1974, die auf intensiven Nachprüfungen seitens der Statistischen Landesämter beruhen, sind auf Seite 46 dargestellt.

Umsteigeschlüssel für das Geräteverzeichnis zur Totalerhebung
im Bauhauptgewerbe auf die Baugeräteliste 1971 (BGL 1971),
die vom Hauptverband der Deutschen Bauindustrie herausgegeben wurde
und für das Warenverzeichnis der Industrie

Lfd.Nr.	Bezeichnung	BGL - Nr.	Nr. des Warenverzeichnisses der Industrie 1975
1.	<u>Betonmischer</u>		
a)	unter 250 l	1101 bis 1114 1130 bis 1134	} T.a.32 36 14
b)	250 l und mehr	1120 bis 1125 1140 bis 1142 1150 bis 1157 1170 bis 1176	
2.	<u>Transportmischer und Agitatoren</u>	1160	T.a.32 36 14
3.	<u>Turmdrehkrane</u>		
a)	bis unter 16 m Mp	2101 } 2105 } jeweils bis 0014 2108 }	} 32 36 20
b)	16 bis zu 40 m Mp	2101 } 2105 } von 0017 bis 0034 2108 }	
		2110 - 0038	
		2130 - 0028 bis 0035	
		2133 } 2134 } de 0025 bis 0036	
c)	40 m Mp und mehr	ab 2101 - 0040 ab 2105 - 0040 ab 2110 - 0045 ab 2130 - 0040 ab 2133 - 0050 ab 2134 - 0050	
4.	<u>Mobil- und Autokrane</u>	2170 bis 2177	32 55 45
5.	<u>Förderbänder</u>	2340 bis 2342	32 58
6.	<u>Betonpumpen aller Art</u> (ohne Betonspritzen)	2501 bis 2506	T.a.32 36 16
7.	<u>Mörtelförder- und Verputzgeräte</u>	2513 bis 2514	T.a.32 36 40
8.	<u>LKW (einschl. Zugmaschinen mit Ladefläche)</u>		
a)	bis einschl. 12 t Nutzlast u. Unimog	2910 bis 2910 - 0120 2911 (ganz) 2912 bis 2912 - 0110 2913 - 0120 2914 bis 2914 - 0110 2915 - 0105 2952	} 33 13 21 - 92, T.a.33 21 00
b)	über 12 t Nutzlast	2910 - 0140 2912 - 0135 ab 2913 - 0150 ab 2914 - 0150 ab 2915 - 0150	
9.	<u>Vorderkipper, Dumper (Schütter)</u>	2940 bis 2942	32 36 88
10.	<u>Universalbagger</u>		
a)	Seilbagger auf Raupen	3120	} 32 36 64
b)	Seilbagger, luftbereift	3130	
c)	Hydraulikbagger auf Raupen	3150	} 32 36 62
d)	Hydraulikbagger, luftbereift	3151	
11.	<u>Planierdraupen</u>	3301	T.a.32 36 86
12.	<u>Lader</u>		
a)	Ladegeräte auf Raupen	3320, 3325	32 36 83
b)	Ladegeräte, luftbereift	3330, 3333, 3334	32 36 82
c)	Hecktieflöffellader (Baggerlader)	3336	32 36 81
13.	<u>Straßenhobel (Grader)</u>	3360	32 36 87

Lfd.Nr.	Bezeichnung	BGL - Nr.	Nr. des Warenverzeichnisses der Industrie 1975
14.	<u>Rammbären aller Art</u> (ohne Handrammen)	3440 bis 3447 ab 3450 - 0100	32 36 30
15.	<u>Verdichtungsmaschinen</u>		
a)	Stampf- und Rüttelgeräte	3500 (ganz)	32 36 74
b)	Glattmantel- einschl. Schafffußwalzen	3601 bis 3606 3620	T.a. 32 36 75
c)	Gummiradwalzen	3610 bis 3615	T.a. 32 36 75
d)	Vibrationswalzen aller Art	3625 bis 3632	32 36 76
16.	<u>Straßenbaumaschinen für Schwarzdecken</u>		
a)	Mischanlagen	5001 bis 5015	}
b)	Fertiger	5101 bis 5102	
c)	Bitumen-, Teer-, Gußasphaltkocher	5201 bis 5211	
	<u>Straßenbaumaschinen für Betonstraßen</u>		
	Fertiger und Verteiler	5310, 5312, 5314, 5316 5330, 5332 5340, 5342 5350, 5352, 5354, 5356 5360, 5365, 5370, 5376 5401, 5403, 5404	32 36 73
17.	<u>Kompressoren aller Art</u>	61 (6101 bis 6141)	T.a. 32 31
18.	<u>Stahlrohrgerüste und Stahlprofilgerüste</u>	9601 bis 9611 9640 9650 bis 9670	31 11 55

I. Ergebnisse der Totalerhebung 1975 für das Bauhauptgewerbe*)

A. Bundesergebnisse

1. Betriebe und Beschäftigte (dar. ausländische Arbeitnehmer) Ende Juni 1975 nach Zweigen und Beschäftigtengrößenklassen

Beschäftigte nach der Stellung im Betrieb Anzahl

Betriebe mit ... Beschäftigten Stellung im Betrieb	Ins- gesamt	Hoch-, Tief- u. Inge- nieurbau	Hoch-u. Inge- nieur- hochbau	Tief-u. Inge- nieur- tiefbau	Straßen- bau	Schorn- stein-, Feue- rungs-u. Industrie- ofenbau	Dämmung und Abdich- tung (Isolier- bau)	Brunnen- bau und nicht- bergbau- liche Tief- bohrung	Abbruch-, Spreng-u. Enttrüm- merungs- gewerbe	Stukka- teurge- werbe, Gipserei und Ver- putzerei	Zimmerei und Inge- nieur- holzbau	Dach- deckerei
Betriebe und Beschäftigte Ende Juni 1975 nach Zweigen und Beschäftigtengrößenklassen												
Betriebe												
1	5 588	91	1 297	651	137	32	488	23	115	1 363	1 016	375
2 - 4	11 479	227	2 846	845	271	72	665	69	104	1 620	3 176	1 584
5 - 9	14 661	370	5 331	607	326	57	427	41	93	2 192	2 761	2 456
1 - 9	31 728	688	9 474	2 103	734	161	1 580	133	312	5 175	6 953	4 415
10 - 19	12 322	601	6 656	665	487	50	300	51	58	1 168	1 103	1 183
1 - 19	44 050	1 289	16 130	2 768	1 221	211	1 880	184	370	6 343	8 056	5 598
20 - 49	9 173	954	5 191	1 113	780	34	164	33	35	328	239	302
50 - 99	3 204	684	1 296	460	526	19	77	3	11	50	33	45
100 - 199	1 360	460	393	168	249	13	35	10	3	9	7	13
200 - 499	578	255	135	55	102	4	22	3	-	1	1	-
500 - 999	85	49	20	6	5	2	2	1	-	-	-	-
1 000 und mehr	18	16	-	2	-	-	-	-	-	-	-	-
Insgesamt	58 468	3 707	23 165	4 572	2 883	283	2 180	234	419	6 731	8 336	5 958
Beschäftigte												
1	5 588	91	1 297	651	137	32	488	23	115	1 363	1 016	375
2 - 4	34 440	654	8 599	2 372	799	207	1 866	204	291	4 861	9 543	5 044
5 - 9	98 696	2 545	36 983	4 081	2 237	381	2 809	271	627	14 461	18 029	16 272
1 - 9	138 724	3 290	46 879	7 104	3 173	620	5 163	498	1 033	20 685	28 588	21 691
10 - 19	169 719	8 591	93 012	9 447	7 047	704	4 126	748	802	15 488	14 335	15 419
1 - 19	308 443	11 881	139 891	16 551	10 220	1 324	9 289	1 246	1 835	36 173	42 923	37 110
20 - 49	264 956	30 526	146 339	31 407	24 009	1 018	4 904	903	1 041	9 579	6 803	8 427
50 - 99	219 949	47 536	86 882	32 307	36 934	1 314	5 505	223	729	3 438	2 116	2 965
100 - 199	186 358	64 116	52 200	22 457	34 936	1 744	5 192	1 385	366	1 345	1 303	1 833
200 - 499	165 113	74 165	38 887	15 182	28 033	2 240	7 823	1 487	-	-	-	-
500 - 999	56 549	58 558	13 131	6 278	3 191	-	-	-	-	-	-	-
1 000 und mehr	27 832	-	-	-	-	-	-	-	-	-	-	-
Insgesamt	1 229 200	286 782	477 330	124 182	137 323	7 640	32 713	5 244	3 971	50 535	53 145	50 335
darunter ausländische Arbeitnehmer												
1	6	-	1	-	-	-	1	-	-	3	1	-
2 - 4	852	36	287	48	33	6	38	6	11	157	167	63
5 - 9	5 302	244	2 472	271	190	13	148	11	26	995	570	362
1 - 9	6 160	280	2 760	319	223	19	187	17	37	1 155	738	425
10 - 19	12 842	805	7 018	1 146	683	39	396	35	60	1 282	742	636
1 - 19	19 002	1 085	9 778	1 465	906	58	583	52	97	2 437	1 480	1 061
20 - 49	24 917	2 783	12 337	4 398	2 639	66	628	43	102	780	520	621
50 - 99	27 656	4 574	10 819	5 753	4 464	112	742	15	39	358	253	527
100 - 199	28 134	7 867	9 628	3 969	4 969	216	701	199	24	54	45	466
200 - 499	27 627	11 053	9 220	2 666	4 051	181	620	182	-	-	-	-
500 - 999	9 866	2 726	-	1 039	266	-	-	-	-	-	-	-
1 000 und mehr	6 581	-	-	-	-	-	-	-	-	-	-	-
Insgesamt	143 783	39 428	54 508	19 290	17 295	633	3 274	491	262	3 629	2 298	2 675
Beschäftigte Ende Juni 1975 nach der Stellung im Betrieb												
Tätige Inhaber und Mitinhaber	64 012	4 275	25 149	4 727	3 314	285	2 276	259	464	7 423	9 224	6 616
Unbezahlte mithelfende Familienangehörige	5 233	207	2 082	405	188	20	242	25	59	654	809	542
Angestellte einschl. Auszubildende	140 791	45 909	43 927	13 113	15 674	2 184	5 026	937	446	3 710	4 719	5 146
kaufmännische	83 081	22 174	27 879	7 710	8 828	981	3 240	489	327	3 174	3 825	4 454
technische	57 710	23 735	16 048	5 403	6 846	1 203	1 786	448	119	536	894	692
Übrige Beschäftigte zusammen	1 019 164	236 391	406 172	105 937	118 147	5 151	25 169	4 023	3 002	38 748	38 393	38 031
Angestelltenversicherungspflichtige	44 824	13 388	15 981	5 920	6 712	280	471	243	97	341	879	512
Poliere, Schachtmeister und Meister	75 079	21 461	28 556	8 712	9 100	688	2 242	501	224	733	1 385	1 477
Hilfspolier, Hilfsmeister und Fachvorarbeiter	224 822	44 750	164 625	5 937	4 710	2 314	444	51	72	1 280	519	120
Facharbeiter nach Tarifberufungsgruppe III a-c	25 526	9 037	13 531	1 882	843	32	15	18	17	43	70	38
Maurer	85 806	23 191	35 640	4 171	1 246	43	242	29	11	107	20 945	181
Betonbauer	113 043	13 087	14 090	7 517	9 235	282	13 870	474	139	28 595	1 903	23 851
Zimmerer	154 592	41 534	35 451	30 672	36 791	380	2 155	1 155	1 269	1 349	2 242	1 594
Übrige Baufacharbeiter (Dach-decker, Isolierer, Stukkateure usw.)	261 292	63 490	81 071	40 701	48 635	1 094	5 044	1 454	1 168	5 026	5 908	7 701
Sonstige Arbeiter nach Tarifber. Gr. III (z.B. Kran- und Baggerführer, Schlosser)	34 180	6 453	17 227	425	875	38	686	98	5	1 274	4 542	2 557
Fachwerker und Werker (Tarifber. Gr. IV und V) und sonstige Beschäftigte	1 229 200	286 782	477 330	124 182	137 323	7 640	32 713	5 244	3 971	50 535	53 145	50 335
Gewerblich Auszubildende, Umschüler, Anlernlinge, Praktikanten	1 229 200	286 782	477 330	124 182	137 323	7 640	32 713	5 244	3 971	50 535	53 145	50 335
Beschäftigte insgesamt (einschl. Inhaber)	1 229 200	286 782	477 330	124 182	137 323	7 640	32 713	5 244	3 971	50 535	53 145	50 335

*) Bei dieser und den folgenden Tabellen vgl. Hinweise Seite 9-15.

I. Ergebnisse der Totalerhebung 1975 für das Bauhauptgewerbe
2. Beschäftigte Ende Juni 1975 nach Beschäftigtengrößenklassen und nach der Stellung im Betrieb
Anzahl

Stellung im Betrieb	Insgesamt	In Betrieben mit ... Beschäftigten						
		1 - 9	10 - 19	20 - 49	50 - 99	100 - 199	200 - 499	500 und mehr
Tätige Inhaber und Mitinhaber	64 012	33 981	14 063	9 824	3 829	1 573	643	99
Unbezahlte mithelfende Familienangehörige	5 233	3 359	1 356	376	95	22	25	-
Angestellte einschl. Auszubildende	140 791	10 649	13 767	23 366	21 712	22 592	26 437	22 268
kaufmännische	83 081	9 691	11 412	16 091	12 494	11 486	12 256	9 651
technische	57 710	958	2 355	7 275	9 218	11 106	14 181	12 617
Ubrige Beschäftigte zusammen	1 019 164	90 735	140 533	231 390	194 313	162 171	138 008	62 014
Angestelltenversicherungspflichtige Poliere, Schachtmeister und Meister	44 824	1 198	2 747	8 190	9 824	9 688	8 925	4 252
Hilfspolier, Hilfsmeister und Fachvorarbeiter	75 079	2 588	7 538	16 927	15 927	13 374	12 330	6 395
Facharbeiter nach Tarifberufs- gruppe III a-c								
Maurer	224 822	22 123	45 910	66 918	39 165	25 772	17 845	7 089
Betonbauer	25 526	524	1 216	4 057	4 908	5 773	5 933	3 115
Zimmerer	85 806	12 569	8 669	13 771	14 026	14 091	15 017	7 663
Ubrige Baufacharbeiter (Dach- decker, Isolierer, Stukkateure usw.)	113 043	24 554	23 943	20 591	13 739	12 360	10 814	7 042
Sonstige Arbeiter nach Tarifber. Gr. III (z.B. Kran- und Bagger- führer, Schlosser)	154 592	6 396	12 656	31 452	34 779	31 692	27 634	9 983
Fachwerker und Werker (Tarifber. Gr. IV und V) und sonstige Beschäftigte	261 292	15 291	30 716	60 556	56 701	46 108	36 630	15 290
Gewerblich Auszubildende, Umschüler, Anlernlinge, Praktikanten	34 180	5 492	7 138	8 928	5 244	3 313	2 880	1 185
Beschäftigte insgesamt (einschl. Inhaber)	1 229 200	138 724	169 719	264 956	219 949	186 358	165 113	84 381

3. Geleistete Arbeitsstunden im Juni 1975
a) Nach Zweigen, Beschäftigtengrößenklassen, Art der Bauten
1000 Stunden

Betriebe mit ... Beschäftigten	Insgesamt	Hoch-, Tief- u. Inge- nieurbau	Hoch- u. Inge- nieur- hochbau	Tief- u. Inge- nieur- tiefbau	Straßen- bau	Schorn- stein-, Feu- rungs- u. Industrie- ofenbau	Dämmung und Abdich- tung (Isolier- bau)	Brunnen- bau und nicht- bergbau- liche Tief- bohrung	Abbruch-, Spreng- u. Entrüm- merungs- gewerbe	Stukka- teurge- werbe, Gipserei und Ver- putzerei	Zimmerei und Inge- nieur- holzbau	Dach- deckerei
1 - 9	17 199	399	5 762	889	394	69	606	60	122	2 654	3 572	2 672
10 - 19	22 900	1 154	12 538	1 361	1 001	87	533	106	117	2 094	1 919	1 990
20 - 49	37 308	4 153	20 564	4 625	3 522	139	662	124	171	1 308	915	1 125
50 - 99	30 998	6 492	11 893	4 828	5 574	179	730	21	120	460	296	405
100 - 199	25 591	8 499	7 069	3 226	5 128	200	721	172	47	178	168	237
200 - 499	21 810	9 516	4 796	2 271	4 065	140	847	121	-	-	-	-
500 und mehr	9 411	6 171	1 592	804	446	122	182	94	-	-	-	-
Insgesamt	165 217	36 384	64 214	18 004	20 130	936	4 281	698	577	6 694	6 870	6 429

Nach Zweigen und Beschäftigtengrößenklassen

davon		Nach Zweigen und Art der Bauten									
Wohnungsbau	64 762	6 266	41 377	340	161	150					
Landwirtschaftlicher Bau	2 291	220	1 161	109	16	7					
Gewerblicher und industr.Bau	33 789	10 076	12 040	4 233	971	767					
Hochbau	24 998	7 176	11 522	168	145	766					
Tiefbau	8 791	2 900	518	4 065	826	1					
Öffentlicher und Verkehrsbau	64 374	19 820	9 636	13 327	18 984	15					
Hochbau	16 144	5 562	8 342	142	150	11					
dar.für Bundesbahn u. -post	861	270	464	18	4	1					
Straßenbau	22 577	4 693	309	1 271	16 221	-					
Sonstiger Tiefbau	25 653	9 565	985	11 914	2 613	4					
dar.für Bundesbahn u. -post	3 578	1 029	123	2 122	290	2					

b) Nach Art der Bauten und Beschäftigtengrößenklassen
1000 Stunden

Betriebe mit ... Beschäftigten	Insgesamt	Wohnungs- bau	Landwirt- schaftlicher Bau	Gewerblicher u. industrieller Bau			Öffentlicher und Verkehrsbau					
				zusammen	Hochbau	Tiefbau	zusammen	Hochbau		Straßen- bau	Sonstiger Tiefbau	
								zusammen	darunter für Bundesbahn und -post		zusammen	darunter für Bundesbahn und -post
1 - 9	17 192	13 553	700	1 813	1 218	595	1 126	353	33	392	381	49
10 - 19	22 895	16 262	627	3 109	2 131	978	2 897	896	81	936	1 065	213
20 - 49	37 306	18 377	575	6 559	4 851	1 708	11 795	3 128	176	3 481	5 186	890
50 - 99	30 996	8 403	266	6 588	4 946	1 642	15 739	3 600	178	5 627	6 512	1 004
100 - 199	25 598	4 310	88	6 213	4 772	1 441	14 987	3 565	166	5 587	5 835	855
200 - 499	21 814	2 798	16	6 067	4 602	1 465	12 933	3 268	184	5 173	4 492	361
500 und mehr	9 407	1 055	18	3 440	2 480	960	4 894	1 334	47	1 380	2 180	204
Insgesamt	165 208	64 758	2 290	33 789	25 000	8 789	64 371	16 144	865	22 576	25 651	3 576

I. Ergebnisse der Totalerhebung 1975 für das Bauhauptgewerbe
4. Lohn- und Gehaltssumme im Juni 1975, Arbeitgeberzulagen zur Vermögensbildung im Kalenderjahr 1974
nach Zweigen und Beschäftigtenrößenklassen
1000 DM

Betriebe mit ... Beschäftigten	Insgesamt	Hoch-, Tief- u. Ingenieurbau	Hoch- u. Ingenieurbauhochbau	Tief- u. Ingenieurbautiefbau	Straßenbau	Schornstein-, Feuerungs- u. Industrieofenbau	Dämmung und Abdichtung (Isolierbau)	Brunnenbau und nicht-bergbauliche Tiefbohrung	Abbruch-, Spreng- u. Entrümmungsgewerbe	Stukkateur-, Gipserei und Verputzerei	Zimmerei und Ingenieurbauholz	Dachdecker
Lohnsumme Juni 1975												
1 - 9	168 606	4 074	61 556	7 687	3 827	714	5 162	523	977	26 416	30 817	26 853
10 - 19	271 518	13 703	145 301	15 707	11 889	1 179	6 800	1 353	1 256	26 752	20 608	26 970
20 - 49	465 268	52 509	251 640	59 370	43 884	2 021	9 694	1 588	1 935	18 370	10 532	13 725
50 - 99	403 415	83 513	156 050	63 918	69 760	2 851	10 275	349	1 486	6 654	3 742	4 817
100 - 199	344 392	114 342	96 746	44 163	66 078	3 035	9 647	2 410	843	2 964	2 246	2 926
200 - 499	303 479	130 476	71 464	31 813	52 752	1 714	13 019	1 233	-	-	-	-
500 und mehr	131 749	85 760	24 083	11 416	5 953	1 292	2 001	1 244	-	-	-	-
Insgesamt	2 088 427	484 377	806 840	234 074	254 143	12 806	56 598	8 700	6 497	81 156	67 945	75 291
Gehaltssumme Juni 1975												
1 - 9	10 363	403	3 544	747	509	134	776	70	108	1 050	1 515	1 507
10 - 19	20 202	1 259	9 242	1 560	1 054	381	1 074	268	189	1 411	1 696	2 068
20 - 49	50 407	6 545	23 178	6 721	5 653	545	1 881	323	263	1 606	1 695	1 997
50 - 99	57 457	12 726	20 133	8 716	10 144	722	2 091	211	197	874	604	1 039
100 - 199	64 638	22 722	15 230	7 423	12 574	1 373	2 429	910	103	323	905	860
200 - 499	75 648	35 741	18 608	5 580	11 517	750	2 992	246	-	-	-	-
500 und mehr	65 396	47 929	8 543	4 301	1 516	1 975	834	298	-	-	-	-
Insgesamt	344 111	127 325	98 478	35 048	42 967	5 880	12 077	2 326	860	5 264	6 415	7 471
Lohn- und Gehaltssumme Juni 1975												
1 - 9	178 969	4 477	65 100	8 434	4 336	848	5 938	593	1 085	27 466	32 332	28 360
10 - 19	291 720	14 962	154 543	17 267	12 943	1 560	7 874	1 621	1 445	28 163	22 304	29 038
20 - 49	515 675	59 054	274 818	66 091	49 537	2 566	11 575	1 911	2 198	19 976	12 227	15 722
50 - 99	460 872	96 239	176 183	72 634	79 904	3 573	12 366	560	1 683	7 528	4 346	5 856
100 - 199	409 030	137 064	111 976	51 586	78 652	4 408	12 076	3 320	946	3 287	3 151	3 786
200 - 499	379 127	166 217	90 072	37 393	64 269	2 464	16 011	1 479	-	-	-	-
500 und mehr	197 145	133 689	32 626	15 717	7 469	3 267	2 835	1 542	-	-	-	-
Insgesamt	2 432 538	611 702	905 318	269 122	297 110	18 686	68 675	11 026	7 357	86 420	74 360	82 762
Arbeitgeberzulagen im Kalenderjahr 1974												
zu Löhnen												
1 - 9	18 561	554	7 378	629	355	85	436	67	67	2 706	3 824	2 460
10 - 19	35 737	1 784	20 969	1 646	1 138	131	837	162	74	3 624	3 091	2 281
20 - 49	69 448	8 389	40 210	7 354	5 913	295	1 174	244	163	2 432	1 645	1 629
50 - 99	61 873	14 164	24 961	8 337	9 816	419	1 820	2	149	1 043	498	664
100 - 199	52 185	18 683	14 536	5 666	10 014	408	1 548	372	25	328	324	416
200 - 499	45 097	20 373	9 735	4 255	7 827	335	2 201	236	-	-	-	-
500 und mehr	20 561	13 461	3 525	1 776	886	266	404	243	-	-	-	-
Insgesamt	303 462	77 408	121 314	29 663	35 949	1 939	8 420	1 326	478	10 133	9 382	7 450
zu Gehältern												
1 - 9	2 087	129	701	114	66	22	103	11	13	248	403	277
10 - 19	3 756	228	1 867	227	178	49	174	31	13	338	363	288
20 - 49	9 267	1 223	4 728	1 095	900	72	287	55	30	279	337	261
50 - 99	9 949	2 226	3 854	1 344	1 654	72	367	20	22	146	123	121
100 - 199	9 773	3 522	2 419	1 047	1 884	158	380	100	10	29	105	150
200 - 499	13 872	8 187	2 646	708	1 690	99	455	56	-	-	-	-
500 und mehr	8 899	6 501	1 170	569	284	227	86	62	-	-	-	-
Insgesamt	57 603	22 016	17 385	5 104	6 656	699	1 852	335	88	1 040	1 331	1 097
zu Löhnen und Gehältern												
1 - 9	20 648	683	8 079	743	421	107	539	78	80	2 954	4 227	2 737
10 - 19	39 493	2 012	22 836	1 873	1 316	180	1 011	193	87	3 962	3 454	2 569
20 - 49	78 715	9 612	44 938	8 449	6 813	367	1 461	299	193	2 711	1 982	1 890
50 - 99	71 822	16 390	28 815	9 681	11 470	491	2 187	22	171	1 189	621	785
100 - 199	61 958	22 205	16 955	6 713	11 898	566	1 928	472	35	357	429	566
200 - 499	58 969	28 560	12 381	4 963	9 517	434	2 656	292	-	-	-	-
500 und mehr	29 460	19 962	4 695	2 345	1 170	493	490	305	-	-	-	-
Insgesamt	361 065	99 424	138 699	34 767	42 605	2 638	10 272	1 661	566	11 173	10 713	8 547

I. Ergebnisse der Totalerhebung 1975 für das Bauhauptgewerbe

5. Umsatz ohne Umsatzsteuer im Juni 1975 und im Kalenderjahr 1974

nach Zweigen, Beschäftigtengrößenklassen, Art der Bauten

1000 DM

Betriebe mit ... Beschäftigten	Insgesamt	Hoch- Tief-u. Inge- nieurbau	Hoch-u. Inge- nieur- hochbau	Tief-u. Inge- nieur- tiefbau	Straßen- bau	Schorn- stein-, Feue- rungs- u. Industrie- ofenbau	Dämmung und Abdich- tung (Isolier- bau)	Brunnen- bau und nicht- bergbau- liche Tief- bohrung	Abbruch-, Spreng-u. Entrüm- merungs- gewerbe	Stukka- teurge- werbe, Gipserei und Ver- putzerei	Zimmerei und Inge- nieur- holzbau	Dach- deckerei
Nach Zweigen und Beschäftigtengrößenklassen im Juni 1975												
1 - 9	542 871	13 125	161 077	34 141	14 051	2 757	21 323	2 416	4 714	66 817	118 123	104 327
10 - 19	679 841	33 390	328 798	48 564	32 518	3 932	20 558	5 843	4 558	55 902	63 902	81 876
20 - 49	1 256 896	120 684	646 899	184 941	128 183	6 176	32 111	5 127	7 366	38 471	33 830	53 108
50 - 99	999 403	216 747	342 363	149 934	192 208	7 327	36 247	576	4 519	14 673	13 179	21 630
100 - 199	918 681	290 063	254 670	109 907	186 862	10 178	30 003	6 243	1 278	6 503	14 224	12 275
200 - 499	834 367	342 733	195 022	72 862	169 924	6 333	39 330	4 638	-			
500 und mehr	411 579	251 497	87 738	30 609	22 768	9 179	6 806	2 982	-	-	-	-
Insgesamt	5 643 638	1 268 239	2 016 567	630 958	746 514	45 882	186 378	27 825	22 435	182 366	243 258	273 216

Kalenderjahr 1974

1 - 9	6 811 208	237 799	2 125 736	425 847	174 849	34 092	259 339	28 195	54 637	822 281	1 456 715	1 191 718
10 - 19	8 452 731	455 715	4 163 836	563 636	393 453	50 686	272 857	50 285	50 171	709 270	777 930	964 892
20 - 49	15 620 897	1 906 618	7 950 233	2 081 337	1 563 023	85 009	362 379	54 567	67 522	513 198	441 872	595 139
50 - 99	13 486 062	2 891 172	4 950 385	2 000 357	2 459 288	102 859	400 316	16 267	51 583	201 861	163 476	248 498
100 - 199	12 884 382	4 304 285	3 516 981	1 479 362	2 565 875	133 153	408 102	87 835	32 524	79 141	178 992	150 368
200 - 499	11 799 633	5 206 070	2 884 546	961 971	2 086 815	66 523	498 223	43 249	-			
500 und mehr	5 990 753	3 794 922	1 215 546	403 832	295 537	146 032	82 780	52 104	-	-	-	-
Insgesamt	75 045 666	18 796 581	26 807 263	7 916 342	9 538 840	618 354	2 283 996	332 502	256 437	2 325 751	3 018 985	3 150 615

Umsätze 1974 aus Subunternehmertätigkeit

1 - 9	165 070	7 042	32 562	34 111	9 371	1 722	23 494	755	2 843	34 684	12 225	6 261
10 - 19	169 030	13 838	48 540	27 513	11 843	784	14 602	7 315	2 980	22 631	12 356	6 628
20 - 49	244 428	30 265	79 492	57 105	19 610	-	16 015	1 355	7 415	21 022	1 223	10 926
50 - 99	247 883	31 976	106 406	58 177	14 507	-	6 075	-	7 847	12 420	6 386	4 089
100 - 199	207 047	51 156	65 886	20 178	40 817	3 102	15 976	2 541	-	410	285	6 696
200 - 499	271 125	85 596	102 857	31 961	34 124	-	16 464	123	-			
500 und mehr	84 871	40 896	29 879	331	13 765	-	-	-	-	-	-	-
Insgesamt	1 389 454	260 769	465 622	229 376	144 037	5 608	92 626	12 089	21 085	91 167	32 475	34 600

Nach Zweigen und Art der Bauten im Juni 1975

Wohnungsbau	1 929 297	194 937	1 148 518	10 443	5 107	7 098	42 397	645	4 019	149 705	185 464	180 964
Landwirtschaftlicher Bau	62 294	6 841	28 393	3 632	597	36	187	222	100	331	17 486	4 469
Gewerblicher u.ind. Bau	1 287 739	385 227	444 296	152 909	34 844	37 982	107 735	11 003	9 702	21 562	25 622	56 857
Hochbau	955 551	279 334	416 318	4 724	5 186	37 957	105 497	49	4 502	21 218	24 480	56 286
Tiefbau	332 188	105 893	27 978	148 185	29 658	25	2 238	10 954	5 200	344	1 142	571
Öffentl.und Verkehrsbau	2 364 303	681 235	295 364	463 973	705 969	763	36 054	15 953	8 610	10 767	14 686	30 929
Hochbau	650 542	199 901	350 834	5 251	4 163	580	31 728	312	2 291	10 739	14 479	30 264
dar.f.Bundesbahn u.-post	36 446	7 210	24 440	128	118	54	1 837	30	-	587	361	1 681
Straßenbau	834 638	173 380	9 798	43 242	604 964	-	1 390	38	1 170	16	71	569
Sonstiger Tiefbau	879 123	307 954	34 732	415 480	96 842	183	2 935	15 603	5 149	12	136	96
dar.f.Bundesbahn u.-post	95 537	23 394	2 488	62 067	6 750	84	615	46	90	-	-	2
Insgesamt	5 643 633	1 268 240	2 016 571	630 957	746 517	45 879	186 373	27 833	22 431	182 365	243 258	273 219

6. Umsatz ohne Umsatzsteuer im Juni 1975 nach Art der Bauten und Beschäftigtengrößenklassen

1000 DM

Betriebe mit ... Beschäftigten	Insgesamt	Wohnungs- bau	Landwirt- schaftlicher Bau	Gewerblicher u. industrieller Bau			Öffentlicher und Verkehrsbau					
				zusammen	Hochbau	Tiefbau	zusammen	Hochbau		Straßen- bau	Sonstiger Tiefbau	
								zusammen	darunter für Bundesbahn und -post		zusammen	darunter für Bundesbahn und -post
1 - 9	542 871	416 734	18 896	64 842	40 398	24 444	42 399	13 806	965	14 352	14 241	1 617
10 - 19	679 843	454 423	17 760	106 663	70 476	36 187	100 997	31 609	3 128	31 655	37 733	5 404
20 - 49	1 256 894	498 796	14 581	256 403	187 615	68 788	487 114	172 330	17 111	126 813	187 971	31 906
50 - 99	999 402	246 092	5 793	229 680	176 820	52 860	517 837	116 025	5 834	192 020	209 792	23 920
100 - 199	918 678	153 058	3 354	238 361	188 583	49 778	523 905	129 555	4 550	202 987	191 363	20 160
200 - 499	834 366	99 928	457	237 727	183 556	54 171	496 254	133 624	3 278	202 305	160 325	7 286
500 und mehr	411 578	60 272	1 452	154 060	108 097	45 963	195 794	53 590	1 580	64 505	77 699	5 244
Insgesamt	5 643 632	1 929 303	62 293	1 287 736	955 545	332 191	2 364 300	650 539	36 446	834 637	879 124	95 537

I. Ergebnisse der Totalerhebung 1975 für das Bauhauptgewerbe
7. Bestand an ausgewählten Geräten Ende Juni 1975

Geräteart	Im Eigentum befindliche Geräte		Gemietete Geräte	Verfügbare Geräte (1 + 2 + 3)
	insgesamt	darunter vermietete Geräte		
Betonmischer mit Trommelinhalt	145 013	266	1 043	145 750
unter 250 l	120 030	226	813	120 617
250 l und mehr	24 983	40	230	25 193
Transportmischer und Agitatoren	2 933	9	44	2 968
Turmdrehkrane mit Lastmoment	44 289	193	1 062	45 158
bis unter 16 m Mp	16 105	35	257	16 327
16 bis unter 40 m Mp	23 209	81	509	23 637
40 m Mp und mehr	4 975	77	296	5 194
Mobil- und Autokrane	3 179	18	125	3 286
Förderbänder	19 450	33	145	19 562
Betonpumpen aller Art (ohne Beton- spritzen)	2 196	5	96	2 287
Mörtelförder- und Verputzgeräte	14 784	12	120	14 892
LKW (einschl. Zugmaschinen mit Lade- fläche) mit Nutzlast	93 888	137	1 506	95 257
bis einschl. 12 t	82 013	92	1 061	82 982
über 12 t	11 875	45	445	12 275
Vorderkipper, Dumper (Schütter)	10 918	64	195	11 049
Universalbagger	39 543	212	1 050	40 381
Seilbagger auf Raupen	5 361	33	131	5 459
Seilbagger, luftbereift	6 316	49	129	6 396
Hydraulikbagger auf Raupen	11 408	64	348	11 692
Hydraulikbagger, luftbereift	16 458	66	442	16 834
Planiertraupen	11 031	60	251	11 222
Lader	26 409	94	500	26 815
Ladegeräte auf Raupen	7 998	38	143	8 103
Ladegeräte, luftbereift	14 287	45	299	14 541
Hecktieflöffellader (Baggerlader)	4 124	11	58	4 171
Straßenhobel (Grader)	3 050	15	72	3 107
Rammbären aller Art (ohne Handrammen)	5 960	21	118	6 057
Verdichtungsmaschinen	89 071	281	1 254	90 044
Stampf- und Rüttelgeräte	64 438	190	808	65 056
Glattmantel- einschl. Schaf- fußwalzen	6 187	32	122	6 277
Gummiradwalzen	1 804	12	61	1 853
Vibrationswalzen aller Art	16 642	47	263	16 858
Straßenbaumaschinen				
für Schwarzdecken				
Mischanlagen	851	15	22	858
Fertiger	4 202	13	90	4 279
Bitumen-, Teer-, Gußasphaltkocher	3 906	19	99	3 986
für Betonstraßen				
Fertiger und Verteiler	1 088	3	26	1 111
Kompressoren aller Art	46 878	151	804	47 531
Stahlrohrgerüste und Stahlprofilgerüste in Tonnen	173 788	1 726	2 654	174 716

I. Ergebnisse der Totalerhebung 1975 für das Bauhauptgewerbe

8. Bestand an verfügbaren Geräten Ende Juni 1975 nach Zweigen

Stück

Geräteart	Ins- gesamt	Hoch-, Tief-u. Inge- nieurbau	Hoch-u. Inge- nieur- hochbau	Tief-u. Inge- nieur- tiefbau	Straßen- bau	Schorn- stein-, Feue- rungs-u. Industrie- ofenbau	Dämmung und Abdich- tung (Isolier- bau)	Brunnen- bau und nicht- bergbau- liche Tief- bohrung	Abbruch-, Spreng-u. Enttrüm- merungs- gewerbe	Stukka- teurge- werbe, Gipserei und Ver- putzerei	Zimmerei und Inge- nieur- holzbau	Dach- deckerei
Betonmischer mit Trommelinhalt	145 790	25 861	97 572	4 756	4 568	642	932	199	53	9 093	745	1 369
unter 250 l	120 617	19 979	80 512	4 033	3 857	537	862	192	44	8 554	705	1 342
250 l und mehr	25 173	5 882	17 060	723	711	105	70	7	9	539	40	27
Transportmischer und Agitatoren	2 968	1 203	1 269	179	276	1	4	1	1	28	4	2
Turmdrehkrane mit Lastmoment	45 158	11 021	32 488	855	316	35	11	7	7	72	321	25
bis unter 16 m Mp	16 327	3 029	12 570	272	137	14	11	4	4	49	216	21
16 bis unter 40 m Mp	23 637	5 488	17 459	386	157	21	-	2	3	22	95	4
40 m Mp und mehr	5 194	2 504	2 459	197	22	-	-	1	-	1	10	-
Mobil- und Autokrane	3 286	843	1 233	393	201	29	33	42	17	10	284	201
Förderbänder	19 562	4 326	11 138	986	1 194	122	118	28	180	167	234	1 069
Betonpumpen aller Art (ohne Beton- spritzen)	2 287	940	917	177	107	17	52	4	1	59	6	7
Mörtelförder- und Verputzgeräte	14 892	1 214	4 882	184	65	41	82	19	5	8 361	28	11
LKW (einschl. Zugmaschinen mit Lade- fläche) mit Nutzlast	95 257	14 664	27 150	15 064	15 243	406	2 466	640	878	4 940	4 964	8 842
bis einschl. 12 t	82 982	11 768	25 262	12 297	11 346	390	2 391	610	467	4 870	4 846	8 735
über 12 t	12 275	2 896	1 888	2 767	3 897	16	75	30	411	70	118	107
Vorderkipper, Dumper (Schütter)	11 049	4 551	3 179	1 532	1 706	13	13	18	10	5	6	16
Universalbagger	40 381	12 246	6 005	12 241	8 990	7	-	358	477	6	48	3
Seilbagger auf Raupen	5 459	2 052	515	1 745	893	-	-	101	150	-	3	-
Seilbagger, luftbereift	6 396	2 113	1 571	1 756	711	4	-	143	63	-	34	1
Hydraulikbagger auf Raupen	11 692	3 669	1 125	3 700	2 964	2	-	55	175	1	1	-
Hydraulikbagger, luftbereift	16 834	4 412	2 794	5 040	4 422	1	-	59	89	5	10	2
Planierdraupen	11 222	3 016	1 598	3 044	3 395	3	4	23	131	4	3	1
Lader	26 815	6 906	5 347	5 839	7 852	37	42	75	437	68	156	56
Ladegeräte auf Raupen	8 103	2 237	1 525	2 076	1 988	4	3	8	252	5	4	1
Ladegeräte, luftbereift	14 541	3 505	2 582	2 924	4 986	33	36	51	166	56	149	53
Hecktieflöffellader (Baggerlader)	4 171	1 164	1 240	839	878	-	3	16	19	7	3	2
Straßenhobel (Grader)	3 107	909	115	461	1 618	-	-	-	4	-	-	-
Rambären aller Art (ohne Handrammen)	6 057	2 582	651	1 675	1 066	1	-	41	12	1	26	2
Verdichtungsmaschinen	90 044	27 274	18 523	16 775	26 907	71	96	158	159	42	21	18
Stampf- und Rüttelgeräte	65 056	19 782	16 584	12 585	15 644	68	75	141	106	38	20	13
Glattmantel- einschl. Schaffauß- walzen	6 277	1 794	235	701	3 524	-	10	-	5	2	1	5
Gummiradwalzen	1 853	556	86	176	1 035	-	-	-	-	-	-	-
Vibrationswalzen aller Art	16 858	5 142	1 618	3 313	6 704	3	11	17	48	2	-	-
Straßenbaumaschinen												
für Schwarzdecken												
Mischanlagen	858	294	37	35	484	-	4	-	-	1	-	3
Fertiger	4 279	1 161	98	448	2 564	-	6	-	-	-	-	2
Bitumen-, Teer-, Gußasphalt- kocher	3 986	1 215	146	250	1 845	1	313	2	-	-	-	214
für Betonstraßen												
Fertiger und Verteiler	1 111	516	110	84	400	-	-	-	-	-	1	-
Kompressoren aller Art	47 531	12 016	16 073	7 244	5 487	124	1 233	339	385	1 602	2 611	417
Stahlrohrgerüste und Stahlprofilgerüste in Tonnen	174 716	64 039	81 594	4 566	1 405	712	1 086	12	140	11 770	2 289	7 103

I. Ergebnisse der Totalerhebung 1975 für das Bauhauptgewerbe
9. Bestand an verfügbaren Geräten Ende Juni 1975 nach Beschäftigtengrößenklassen
Stück

Geräteart	Insgesamt	In Betrieben mit ... Beschäftigten						
		1 - 9	10 - 19	20 - 49	50 - 99	100 - 199	200 - 499	500 und mehr
Betonmischer mit Trommelinhalt	145 790	29 917	33 904	38 476	19 941	10 908	7 781	4 863
unter 250 l	120 617	27 334	29 255	31 065	15 174	8 197	5 855	3 737
250 l und mehr	25 173	2 583	4 649	7 411	4 767	2 711	1 926	1 126
Transportmischer und Agitatoren	2 968	62	173	596	746	661	553	177
Turmdrehkrane mit Lastmoment	45 158	4 468	8 293	12 545	7 916	5 190	4 164	2 582
bis unter 16 m Mp	16 327	2 640	4 104	4 917	2 544	1 301	645	176
16 bis unter 40 m Mp	23 637	1 750	3 995	6 897	4 694	3 029	2 264	1 008
40 m Mp und mehr	5 194	78	194	731	678	860	1 255	1 398
Mobil- und Autokrane	3 286	359	535	714	565	451	358	304
Förderbänder	19 562	3 716	4 237	4 547	2 541	1 591	1 499	1 431
Betonpumpen aller Art (ohne Beton- spritzen)	2 287	95	144	422	468	411	405	342
Mörtelförder- und Verputzgeräte	14 892	4 989	3 790	3 411	1 423	638	411	230
LKW (einschl. Zugmaschinen mit Lade- fläche) mit Nutzlast	95 257	23 079	17 734	19 856	14 204	10 025	7 625	2 734
bis einschl. 12 t	82 982	22 255	16 569	17 218	11 355	7 772	5 766	2 047
über 12 t	12 275	824	1 165	2 638	2 849	2 253	1 859	687
Vorderkipper, Dumper (Schütter)	11 049	278	682	2 049	2 190	2 195	2 186	1 469
Universalbagger	40 361	3 335	4 139	9 397	8 865	6 837	5 279	2 529
Seilbagger auf Raupen	5 459	249	391	914	1 136	974	1 049	746
Seilbagger, luftbereift	6 396	718	708	1 478	1 268	964	733	527
Hydraulikbagger auf Raupen	11 692	761	1 063	2 704	2 775	2 146	1 655	588
Hydraulikbagger, luftbereift	16 834	1 607	1 977	4 301	3 686	2 753	1 842	668
Planierdraupen	11 222	1 120	1 146	2 651	2 304	1 717	1 554	730
Lader	26 815	2 623	3 261	6 539	5 608	4 346	3 191	1 247
Ladegeräte auf Raupen	8 103	998	1 019	1 934	1 633	1 167	917	435
Ladegeräte, luftbereift	14 541	1 141	1 533	3 444	3 206	2 636	1 922	659
Hecktieflöffellader (Baggerlader)	4 171	484	709	1 161	769	543	352	153
Straßenhobel (Grader)	3 107	100	160	579	788	652	594	234
Rambären aller Art (ohne Handrammen)	6 057	184	383	1 046	1 336	1 166	1 243	699
Verdichtungsmaschinen	90 044	5 558	9 116	18 655	17 925	15 222	15 322	8 246
Stampf- und Rüttelgeräte	65 056	4 496	7 251	13 504	12 295	10 444	11 044	6 022
Glattmantel- einschl. Schafffuß- walzen	6 277	153	336	1 032	1 463	1 364	1 312	617
Gummiradwalzen	1 853	44	49	280	431	407	429	213
Vibrationswalzen aller Art	16 858	865	1 480	3 839	3 736	3 007	2 537	1 394
Straßenbaumaschinen für Schwarzdecken								
Mischanlagen	858	15	20	87	203	200	219	114
Fertiger	4 279	114	257	921	1 097	858	661	371
Bitumen-, Teer-, Gußasphaltkocher	3 986	127	323	761	1 050	695	643	387
für Betonstraßen								
Fertiger und Verteiler	1 111	12	29	126	194	209	276	265
Kompressoren aller Art	47 531	6 318	7 559	10 905	8 127	6 008	4 947	3 667
Stahlrohrgerüste und Stahlprofilgerüste in Tonnen	174 716	10 732	18 924	35 063	30 207	21 545	34 800	23 445

I. Ergebnisse der Totalerhebung 1975 für das Bauhauptgewerbe

B. Länderergebnisse

1. Betriebe und Beschäftigte (dar. ausländische Arbeitnehmer) Ende Juni 1975 nach Zweigen und Beschäftigtengrößenklassen Anzahl

Betriebe mit ... Beschäftigten	Insgesamt	Hoch-, Tief- und Ingenieurbau	Hoch- und Ingenieurhochbau	Tief- und Ingenieur-tiefbau	Straßenbau	Schornstein-, Feuerungs- und Industrie-ofenbau	Dämmung und Abdichtung (Isolierbau)	Brunnenbau und nichtbergbauliche Tiefbohrung	Abbruch-, Spreng- u. Enttrümmungsgewerbe	Stukkateur- gewerbe, Gipserei und Verputzerei	Zimmerei und Ingenieurholzbau	Dach- deckerei
Schleswig-Holstein												
Betriebe												
1 - 9	1 211	39	576	65	27	5	79	16	18	24	219	143
10 - 19	548	23	335	30	17	2	4	7	2	3	69	56
20 - 49	445	29	260	65	41	1	2	5	1	3	14	24
50 - 99	162	20	78	22	35	-	3	-	-	1	3	-
100 - 199	61	16	21	7	16	-	1	-	-	-	-	-
200 - 499	21	6	3	4	6	-	1	1	-	-	-	-
500 und mehr	2	1	1	-	-	-	-	-	-	-	-	-
Insgesamt	2 450	134	1 274	193	142	8	90	29	21	31	305	223
Beschäftigte												
1 - 9	5 183	156	2 594	228	124	12	193	73	79	65	1 005	654
10 - 19	7 459	310	4 601	435	238	66	49	98	53	38	893	740
20 - 49	13 219	835	7 710	1 975	1 350	-	-	-	-	156	370	666
50 - 99	11 057	1 392	5 177	1 629	2 389	-	546	412	-	-	187	-
100 - 199	8 361	2 233	2 781	2 012	2 313	-	-	-	-	-	-	-
200 und mehr	6 693	2 096	1 434	-	1 605	-	-	-	-	-	-	-
Insgesamt	51 972	7 022	24 297	6 279	8 019	78	788	583	132	259	2 455	2 060
darunter ausländische Arbeitnehmer	1 316	208	490	272	261	1	22	3	-	13	13	33
Hamburg												
Betriebe												
1 - 9	526	15	289	13	13	3	63	3	9	23	53	42
10 - 19	174	4	92	9	13	3	11	3	2	10	8	19
20 - 49	158	16	86	21	13	-	9	-	1	5	3	4
50 - 99	83	7	37	18	12	1	4	-	1	1	1	1
100 - 199	58	11	17	16	7	-	3	1	-	1	-	2
200 - 499	25	9	8	1	3	-	4	-	-	-	-	-
500 und mehr	3	2	1	-	-	-	-	-	-	-	-	-
Insgesamt	1 027	64	530	78	61	7	94	7	13	40	65	68
Beschäftigte												
1 - 9	2 124	65	1 176	68	57	20	219	7	40	63	212	197
10 - 19	2 407	65	1 262	139	202	40	145	-	-	142	101	244
20 - 49	4 684	504	2 504	646	433	-	251	191	118	-	131	94
50 - 99	5 687	466	2 481	1 216	889	70	301	-	-	365	-	361
100 - 199	7 936	1 603	2 308	2 264	1 832	-	493	-	-	-	-	-
200 - 499	7 060	-	-	-	-	-	1 260	-	-	-	-	-
500 und mehr	2 019	3 617	3 055	-	-	-	-	-	-	-	-	-
Insgesamt	31 917	6 320	12 786	4 333	3 413	130	2 669	198	158	570	444	896
darunter ausländische Arbeitnehmer	2 304	564	748	295	392	2	207	-	26	10	21	39
Niedersachsen												
Betriebe												
1 - 9	3 404	77	1 219	122	62	17	117	25	15	167	867	716
10 - 19	1 758	74	1 069	80	44	5	31	6	6	19	212	212
20 - 49	1 224	120	708	117	109	4	20	6	5	13	59	63
50 - 99	395	95	165	41	79	5	2	1	1	-	5	1
100 - 199	160	62	38	19	36	1	2	-	-	1	1	-
200 - 499	63	28	11	4	19	-	1	-	-	-	-	-
500 und mehr	9	5	1	2	1	-	-	-	-	-	-	-
Insgesamt	7 013	461	3 211	385	350	32	173	38	27	200	1 144	992
Beschäftigte												
1 - 9	16 002	378	6 180	540	268	67	375	96	58	440	3 879	3 721
10 - 19	24 057	1 099	14 821	1 127	611	77	434	96	86	236	2 765	2 705
20 - 49	36 150	3 762	20 727	3 409	3 519	117	599	228	248	-	1 649	1 767
50 - 99	27 259	6 697	11 117	2 992	5 371	487	-	-	-	469	422	-
100 - 199	21 686	8 485	4 858	2 562	5 095	-	788	-	-	-	-	-
200 - 499	16 988	7 942	3 726	2 604	5 363	-	-	-	-	-	-	-
500 und mehr	6 666	3 746	-	-	-	-	-	-	-	-	-	-
Insgesamt	148 808	32 109	61 429	13 234	20 227	748	2 196	420	392	1 145	8 715	8 193
darunter ausländische Arbeitnehmer	6 131	1 892	1 884	826	1 039	23	149	5	22	51	152	88

I. Ergebnisse der Totalerhebung 1975 für das Bauhauptgewerbe
1. Betriebe und Beschäftigte Ende Juni 1975 nach Zweigen und Beschäftigtengrößenklassen
Anzahl

Betriebe mit ... Beschäftigten	Insgesamt	Hoch-, Tief-u. Inge- nieurbau	Hoch-u. Inge- nieur- hochbau	Tief-u. Inge- nieur- tiefbau	Straßen- bau	Schorn- stein-, Feue- rungs- u. Industrie- ofenbau	Dämmung und Abdich- tung (Isolier- bau)	Brunnen- bau und nicht- bergbau- liche Tief- bohrung	Abbruch-, Spreng-u. Enttrüm- merungs- gewerbe	Stukka- teurge- werbe, Gipse- rei und Ver- putzerei	Zimmerei und Inge- nieur- holzbau	Dach- deckerei
Bremen												
Betriebe												
1 - 9	279	-	120	9	1	-	17	-	2	47	24	59
10 - 19	75	-	46	8	-	-	4	-	1	1	5	10
20 - 49	103	3	58	24	1	-	6	-	-	2	4	5
50 - 99	50	10	17	13	5	-	2	-	-	-	1	2
100 - 199	29	7	11	5	5	-	1	-	-	-	-	-
200 - 499	9	3	3	2	-	-	1	-	-	-	-	-
500 und mehr	2	-	-	-	1	-	1	-	-	-	-	-
Insgesamt	547	23	255	61	13	-	32	-	3	50	34	76
Beschäftigte												
1 - 9	1 144	-	581	39	383	-	63	-	20	74	97	274
10 - 19	1 026	-	644	107		-	57	-		64		130
20 - 49	2 610	109	1 351	578	1 346	-	214	-	1 196		249	253
50 - 99	3 578	701	1 276	926		-	-	-		-		-
100 - 199	4 058	980	1 480	1 430	1 729	-	-	-		-	-	-
200 und mehr	3 643	682	755			-	-	-	-	-	-	-
Insgesamt	16 059	2 472	6 087	3 080		-	1 530	-	20	138	346	657
darunter ausländische Arbeitnehmer	842	203	229	180	50	-	146	-	-	14	9	11
Nordrhein-Westfalen												
Betriebe												
1 - 9	9 909	224	2 747	706	267	55	785	46	176	2 191	873	1 839
10 - 19	2 944	152	1 471	185	185	15	91	9	26	285	160	365
20 - 49	2 301	195	1 252	326	235	7	51	6	11	92	46	80
50 - 99	815	143	334	129	135	9	25	-	4	14	6	16
100 - 199	314	111	80	38	59	6	9	2	3	3	1	2
200 - 499	134	60	31	15	17	2	9	-	-	-	-	-
500 und mehr	29	19	6	2	1	1	-	-	-	-	-	-
Insgesamt	16 446	904	5 921	1 401	899	95	970	63	220	2 585	1 086	2 302
Beschäftigte												
1 - 9	37 517	902	12 170	2 203	1 106	188	2 254	170	501	5 926	3 399	8 698
10 - 19	40 599	2 197	20 589	2 603	2 704	210	1 189	144	361	3 764	2 126	4 712
20 - 49	68 729	6 396	36 291	9 880	7 651	212	1 586	429	1 002	2 700	1 298	2 183
50 - 99	55 757	10 062	22 249	9 126	9 248	679	1 787			906	536	1 303
100 - 199	43 171	15 658	10 598	5 001	8 285	322	1 436	-	-	333	-	-
200 - 499	39 299	17 881	9 021	5 351	5 613	1 116	2 967			-	-	-
500 und mehr	24 193	17 781	3 762				-	-	-	-	-	-
Insgesamt	309 265	70 877	114 680	34 164	34 607	3 227	11 219	743	1 864	13 629	7 359	16 896
darunter ausländische Arbeitnehmer	26 292	9 763	7 529	3 634	3 505	276	476	32	77	219	376	405
Hessen												
Betriebe												
1 - 9	2 267	133	620	122	32	8	56	5	9	235	589	458
10 - 19	1 023	120	458	57	45	3	23	3	3	96	88	127
20 - 49	682	170	288	76	66	2	7	2	3	37	18	13
50 - 99	282	95	77	38	54	1	5	1	-	6	3	2
100 - 199	124	57	21	15	26	1	1	1	-	1	1	-
200 - 499	58	29	11	3	11	1	1	1	-	-	1	-
500 und mehr	9	7	1	-	1	-	-	-	-	-	-	-
Insgesamt	4 445	611	1 476	311	235	16	93	13	15	375	700	600
Beschäftigte												
1 - 9	10 775	704	3 253	463	150	18	251	24	35	1 225	2 432	2 220
10 - 19	14 347	1 713	6 475	872	666	39	320	55	56	1 287	1 167	1 697
20 - 49	20 795	5 647	8 212	2 157	2 274	470	192	501	92	1 181	559	531
50 - 99	19 571	6 570	5 350	2 700	3 751		-		-	591	-	-
100 - 199	16 841	8 046	2 632	2 046	3 469	3 643	861	-	-	-	594	-
200 - 499	17 167	16 966	3 552	886	-		-		-	-	-	-
500 und mehr	9 101			-	-	-	-	-	-	-	-	-
Insgesamt	108 597	39 646	29 474	9 126	13 953	527	1 624	580	183	4 284	4 752	4 448
darunter ausländische Arbeitnehmer	18 466	6 953	5 459	2 313	2 430	152	228	44	29	249	311	298

I. Ergebnisse der Totalerhebung 1975 für das Bauhauptgewerbe
1. Betriebe und Beschäftigte Ende Juni 1975 nach Zweigen und Beschäftigtengrößenklassen

Anzahl

Betriebe mit ... Beschäftigten	Insgesamt	Hoch-, Tief-u. Ingenieurbau	Hoch-u. Ingenieurhochbau	Tief-u. Ingenieur-tiefbau	Straßenbau	Schornstein-, Feuerungs- u. Industrieofenbau	Dämmung und Abdichtung (Isolierbau)	Brunnenbau und nicht-bergbau-liche Tiefbohrung	Abbruch-, Spreng- u. Entrümmungsgewerbe	Stukkateurge- werbe, Gipserei und Verputzerei	Zimmerei und Ingenieurholz- bau	Dach- deckerei
--------------------------------	-----------	-----------------------------	--------------------------	---------------------------	------------	--	-------------------------------------	--	---	---	---------------------------------	----------------

Rheinland-Pfalz

Betriebe

1 - 9	2 251	55	634	153	55	10	77	4	28	371	417	447
10 - 19	863	55	463	42	37	2	20	3	5	120	39	77
20 - 49	633	115	300	74	67	3	10	3	4	29	9	19
50 - 99	203	62	54	24	50	-	6	-	1	-	4	2
100 - 199	79	35	20	5	16	-	-	1	-	-	2	-
200 - 499	21	10	2	2	6	1	-	-	-	-	-	-
500 und mehr	2	-	-	-	-	1	1	-	-	-	-	-
Insgesamt	4 052	332	1 473	300	231	17	114	11	38	520	471	545

Beschäftigte

1 - 9	10 673	284	3 252	533	206	33	312	10	92	2 021	1 785	2 145
10 - 19	11 756	762	6 368	575	545		288		65	1 608	510	978
20 - 49	17 959	3 780	8 041	1 962	2 067		292			746	304	659
50 - 99	13 903	4 177	3 588	1 644	3 565	965		308	146			
100 - 199	10 694	4 588			2 229		1 076				597	
200 - 499	6 608	2 729	3 153	1 077	1 528							
500 und mehr												
Insgesamt	71 593	16 320	24 402	5 791	10 140	998	1 968	318	303	4 375	3 196	3 782
darunter ausländische Arbeitnehmer	4 778	1 498	1 511	543	772	45	128	17	18	76	74	96

Baden-Württemberg

Betriebe

1 - 9	6 065	106	1 623	191	108	19	138	9	17	1 668	1 971	215
10 - 19	2 250	118	1 133	109	59	5	52	6	5	438	213	112
20 - 49	1 337	89	777	193	99	3	20	3	1	77	46	29
50 - 99	452	49	201	87	75	1	11	-	1	11	6	10
100 - 199	222	35	97	29	46	1	8	1	-	-	2	3
200 - 499	91	19	38	10	23	-	1	-	-	-	-	-
500 und mehr	14	3	8	3	-	-	-	-	-	-	-	-
Insgesamt	10 431	419	3 877	622	410	29	230	19	24	2 194	2 238	369

Beschäftigte

1 - 9	29 340	605	9 030	822	533	86	568	30	79	8 708	7 742	1 137
10 - 19	30 920	1 646	15 797	1 606	834	68	728	87		5 789	2 761	1 546
20 - 49	34 709	2 450	19 300	4 823	2 875		618		135	2 250	1 337	858
50 - 99	31 287	3 177	13 945	5 939	5 541	281	789	200		735		635
100 - 199	30 948	5 021	13 233	6 853	6 492		1 348				712	469
200 - 499	26 636	5 561	11 397		6 664							
500 und mehr	9 844	2 131	5 312	2 401								
Insgesamt	193 684	20 591	88 014	22 444	22 939	435	4 051	317	214	17 482	12 552	4 645
darunter ausländische Arbeitnehmer	49 792	5 921	25 286	6 760	6 212	84	985	42	33	2 335	1 072	1 062

Bayern

Betriebe

1 - 9	5 049	8	1 444	698	146	29	222	19	29	264	1 850	340
10 - 19	2 304	28	1 448	124	62	8	49	8	2	138	295	142
20 - 49	1 921	156	1 333	164	93	8	26	4	2	56	37	42
50 - 99	642	178	305	58	64	2	15	-	-	9	3	8
100 - 199	245	107	68	21	28	3	7	4	-	1	-	6
200 - 499	111	69	15	10	14	-	2	1	-	-	-	-
500 und mehr	28	26	-	1	-	-	-	1	-	-	-	-
Insgesamt	10 300	572	4 613	1 076	407	50	321	37	33	468	2 185	538

Beschäftigte

1 - 9	22 228	55	7 604	2 093	597	131	797	64	98	1 340	7 649	1 800
10 - 19	31 835	439	20 475	1 670	870	115	685			1 838	3 762	1 842
20 - 49	36 150	5 335	38 747	4 432	2 662	236	785	207	75	1 664	971	1 175
50 - 99	43 463	12 471	19 802	4 081	4 668	539	1 002			741	197	504
100 - 199	33 350	14 700	8 880	2 848	4 064		1 528					839
200 - 499	31 118	4 443			3 920			1 487				
500 und mehr	25 630			3 736								
Insgesamt	243 774	76 411	99 651	18 860	16 781	1 021	4 797	1 758	173	5 583	12 579	6 160
darunter ausländische Arbeitnehmer	27 993	10 530	9 595	3 441	1 901	19	809	328	34	538	234	564

I. Ergebnisse der Totalerhebung 1975 für das Bauhauptgewerbe
1. Betriebe und Beschäftigte Ende Juni 1975 nach Zweigen und Beschäftigtenklassen

Anzahl

Betriebe mit ... Beschäftigten	Insgesamt	Hoch-, Tief-u. Ingenieur- bau	Hoch- u. Ingenieur- hochbau	Tief-u. Ingenieur- tiefbau	Straßen- bau	Schorn- stein-, Feue- rungs- u. Industrie- ofenbau	Dämmung und Abdich- tung (Isolier- bau)	Brunnen- bau und nicht- bergbau- liche Tief- bohrung	Abbruch-, Spreng-u. Enttrüm- merungs- gewerbe	Stukka- teurge- werbe, Gipserei und Ver- putzerei	Zimmerei und Ingenieur- holzbau	Dach- deckerei
-----------------------------------	-----------	--	-----------------------------------	----------------------------------	-----------------	---	--	--	---	--	--	-------------------

Saarland

Betriebe

1 - 9	429	5	90	13	10	3	7	2	3	163	75	58
10 - 19	184	12	65	9	7	4	6	1	2	47	9	22
20 - 49	145	30	52	16	19	2	2	2	1	10	1	10
50 - 99	41	12	9	7	8	-	-	-	-	4	-	1
100 - 199	20	8	4	2	3	1	2	-	-	-	-	-
200 - 499	10	7	1	1	1	-	-	-	-	-	-	-
500 und mehr	1	-	-	-	1	-	-	-	-	-	-	-
Insgesamt	830	74	221	48	49	10	17	5	6	224	85	91

Beschäftigte

1 - 9	2 073	21	487	68	47	15	37		10	742	326	307
10 - 19	2 504	168	870	137	102	60	95		70	619	142	292
20 - 49	4 419	1 008	1 433	537	655	66				530		376
50 - 99	2 864	941	578	468	536	-	298	74	-	-	-	-
100 - 199	2 664	1 158	766	540		105			-	-	-	-
200 - 499	3 586	2 146			1 280	-	-	-	-	-	-	-
500 und mehr		-	-	-	-	-	-	-	-	-	-	-
Insgesamt	18 110	5 442	4 134	1 750	2 620	246	430	74	80	1 891	468	975
darunter ausländische Arbeitnehmer	1 712	470	420	334	365	17	12	1	4	62	13	14

Berlin (West)

Betriebe

1 - 9	338	26	112	11	13	12	19	4	6	22	15	98
10 - 19	199	15	76	12	18	3	9	5	4	11	5	41
20 - 49	224	31	77	37	37	4	11	2	6	4	2	13
50 - 99	79	13	19	23	9	-	4	1	3	4	1	2
100 - 199	48	11	16	11	7	-	1	-	-	2	-	-
200 - 499	35	15	12	3	2	-	2	-	-	1	-	-
500 und mehr	4	2	2	-	-	-	-	-	-	-	-	-
Insgesamt	927	113	314	97	86	19	46	12	19	44	23	154

Beschäftigte

1 - 9	1 665	120	552	47	76	50	94	11	34	81	62	538
10 - 19	2 809	192	1 110	176	275	46	136	64	56	153	68	533
20 - 49	5 532	700	2 023	1 006	497	134	280	178	194	129	149	552
50 - 99	5 523	882	1 319	1 586	628	-	310		168	320		
100 - 199	6 649	1 644	2 169	1 393	1 419	-	621	-	-	496	-	-
200 - 499	10 716	6 034	5 203	913		-		-	-		-	-
500 und mehr	2 527					-		-	-		-	-
Insgesamt	35 421	9 572	12 376	5 121	2 895	230	1 441	253	452	1 179	279	1 623
darunter ausländische Arbeitnehmer	4 157	1 426	1 357	692	368	14	112	19	19	62	23	65

I. Ergebnisse der Totalerhebung 1975 für das Bauhauptgewerbe

2. Beschäftigte Ende Juni 1975 nach Zweigen und nach der Stellung im Betrieb

Anzahl

Stellung im Betrieb	Insgesamt	Hoch-, Tief-u. Ingenieurbau	Hoch-u. Ingenieurbau	Tief-u. Ingenieurbau	Straßenbau	Schornstein-, Feuerungs- u. Industrieofenbau	Dämmung und Abdichtung (Isolierbau)	Brunnenbau und nicht-bergbauliche Tiefbohrung	Abbruch-, Spreng- u. Enttrümmerungsgewerbe	Stukkateure, Gipserei und Verputzerei	Zimmerei und Ingenieurbauholz	Dachdeckerei
---------------------	-----------	-----------------------------	----------------------	----------------------	------------	--	-------------------------------------	---	--	---------------------------------------	-------------------------------	--------------

Schleswig-Holstein

Tätige Inhaber u. Mitinhaber (auch selbstständige Handwerker)	2 678	131	1 406	203	156	14	91	34	20	35	335	253
Unbezahlte mithelfende Familienangehörige	208	10	110	11	12	-	9	3	5	2	22	24
Angestellte einschl. Auszubildende	5 184	933	2 239	512	854	8	104	80	8	33	214	199
kaufmännische	3 125	456	1 428	300	445	5	69	58	7	17	174	166
technische	2 059	477	811	212	409	3	35	22	1	16	40	33
Übrige Beschäftigte zusammen	43 902	5 948	20 542	5 533	6 997	56	584	466	99	189	1 884	1 584
Angestelltenversicherungspflichtige												
Poliere, Schachtmeister u. Meister	1 673	345	567	266	413	-	10	11	1	1	41	18
Hilfspolierere, -meister u. Fachvorarbeiter	3 174	565	1 282	444	588	5	88	64	19	1	80	38
Maurer	10 852	880	9 659	83	86	24	14	5	3	24	72	2
Betonbauer	1 139	227	779	102	27	-	-	-	-	-	-	-
Zimmerer	4 121	678	2 215	158	31	-	2	2	2	1	1 026	6
Übrige Baufacharbeiter (Dachdecker, Isolierer, Stukkateure usw.)	3 254	199	621	388	437	5	329	20	4	145	53	1 053
Sonstige Facharbeiter (Kran- u. Baggerführer, Schlosser usw.)	6 805	1 252	1 600	1 509	2 022	-	40	121	20	6	147	88
Fachwerker und Werker	11 084	1 681	2 640	2 589	3 365	22	85	236	49	10	131	276
Gewerblich Auszubildende, Anlernlinge, Umschüler u. Praktikanten	1 800	121	1 179	14	28	-	16	7	-	1	331	103
Insgesamt	51 972	7 022	24 297	6 279	8 019	78	788	583	132	259	2 455	2 060

Hamburg

Tätige Inhaber u. Mitinhaber (auch selbstständige Handwerker)	1 088	49	572	82	67	10	96	7	16	39	69	81
Unbezahlte mithelfende Familienangehörige	95	2	62	4	4	-	7	1	1	3	5	6
Angestellte einschl. Auszubildende	5 200	1 456	1 971	479	502	61	439	38	17	56	54	127
kaufmännische	2 570	585	991	270	278	25	221	17	15	33	46	89
technische	2 630	871	980	209	224	36	218	21	2	23	8	38
Übrige Beschäftigte zusammen	25 534	4 813	10 181	3 768	2 840	59	2 127	152	124	472	316	682
Angestelltenversicherungspflichtige												
Poliere, Schachtmeister u. Meister	1 596	331	746	235	172	11	33	21	14	5	15	13
Hilfspolierere, -meister u. Fachvorarbeiter	2 024	545	502	313	254	6	278	23	9	45	12	37
Maurer	4 337	456	3 622	67	34	31	68	-	3	43	2	11
Betonbauer	1 276	316	736	159	23	-	3	10	-	-	-	29
Zimmerer	3 339	1 082	1 736	179	27	-	69	-	1	-	217	28
Übrige Baufacharbeiter (Dachdecker, Isolierer, Stukkateure usw.)	3 898	425	570	602	440	1	1 126	3	-	325	18	388
Sonstige Facharbeiter (Kran- u. Baggerführer, Schlosser usw.)	3 644	685	753	1 139	696	3	150	86	33	3	6	90
Fachwerker und Werker	4 844	849	1 250	1 070	1 163	7	301	9	64	49	22	60
Gewerblich Auszubildende, Anlernlinge, Umschüler u. Praktikanten	576	124	266	4	31	-	99	-	-	2	24	26
Insgesamt	31 917	6 320	12 786	4 333	3 413	130	2 669	198	158	570	444	896

Niedersachsen

Tätige Inhaber u. Mitinhaber (auch selbstständige Handwerker)	7 506	517	3 424	404	402	32	173	43	28	213	1 224	1 046
Unbezahlte mithelfende Familienangehörige	405	10	183	23	11	4	13	6	-	11	74	70
Angestellte einschl. Auszubildende	15 626	4 161	5 320	1 472	2 244	173	374	70	56	86	844	826
kaufmännische	9 482	2 065	3 451	846	1 222	89	251	47	38	64	652	757
technische	6 144	2 096	1 869	626	1 022	84	123	23	18	22	192	69
Übrige Beschäftigte zusammen	125 271	27 421	52 502	11 335	17 570	539	1 636	301	308	835	6 573	6 251
Angestelltenversicherungspflichtige												
Poliere, Schachtmeister u. Meister	4 206	1 276	1 211	531	931	17	15	10	11	10	135	59
Hilfspolierere, -meister u. Fachvorarbeiter	8 784	2 556	3 189	927	1 514	60	88	24	17	8	226	175
Maurer	35 793	6 056	28 091	486	544	281	62	9	5	125	110	24
Betonbauer	2 238	934	1 045	157	86	1	2	5	-	-	8	-
Zimmerer	10 198	2 617	3 617	232	56	6	12	-	3	2	3 627	26
Übrige Baufacharbeiter (Dachdecker, Isolierer, Stukkateure usw.)	9 650	968	1 208	469	855	29	865	42	7	480	296	4 431
Sonstige Facharbeiter (Kran- u. Baggerführer, Schlosser usw.)	19 224	4 921	3 310	3 878	5 776	28	260	98	169	94	475	215
Fachwerker und Werker	29 037	7 257	7 487	4 611	7 617	106	290	80	96	103	741	649
Gewerblich Auszubildende, Anlernlinge, Umschüler u. Praktikanten	6 141	836	3 344	44	191	11	42	33	-	13	955	672
Insgesamt	148 808	32 109	61 429	13 234	20 227	748	2 196	420	392	1 145	8 715	8 193

Bremen

Tätige Inhaber u. Mitinhaber (auch selbstständige Handwerker)	537	18	252	40	14	-	30	-	3	50	40	90
Unbezahlte mithelfende Familienangehörige	58	-	27	4	-	-	6	-	1	5	6	9
Angestellte einschl. Auszubildende	2 152	445	724	434	145	-	291	-	3	11	41	58
kaufmännische	1 156	194	397	234	69	-	172	-	3	9	29	49
technische	996	251	327	200	76	-	119	-	-	2	12	9
Übrige Beschäftigte zusammen	13 312	2 009	5 084	2 602	1 570	-	1 203	-	13	72	259	500
Angestelltenversicherungspflichtige												
Poliere, Schachtmeister u. Meister	645	118	310	154	41	-	4	-	-	1	12	5
Hilfspolierere, -meister u. Fachvorarbeiter	1 101	199	373	289	133	-	74	-	-	-	15	15
Maurer	2 331	235	1 980	49	21	-	13	-	-	25	10	-
Betonbauer	608	122	396	88	2	-	-	-	-	-	-	-
Zimmerer	1 297	232	788	133	8	-	-	-	-	-	135	1
Übrige Baufacharbeiter (Dachdecker, Isolierer, Stukkateure usw.)	1 539	70	179	52	202	-	665	-	-	45	3	323
Sonstige Facharbeiter (Kran- u. Baggerführer, Schlosser usw.)	2 260	471	298	915	446	-	97	-	-	1	17	15
Fachwerker und Werker	3 161	509	596	909	696	-	307	-	10	-	37	97
Gewerblich Auszubildende, Anlernlinge, Umschüler u. Praktikanten	370	55	164	13	21	-	43	-	-	-	30	44
Insgesamt	16 059	2 472	6 087	3 080	1 729	-	1 530	-	20	138	346	657

I. Ergebnisse der Totalerhebung 1975 für das Bauhauptgewerbe

2. Beschäftigte Ende Juni 1975 nach Zweigen und nach der Stellung im Betrieb

Anzahl

Stellung im Betrieb	Ins- gesamt	Hoch-, Tief-u. Inge- nieurbau	Hoch-u. Inge- nieur- hochbau	Tief-u. Inge- nieur- tiefbau	Straßen- bau	Schorn- stein-, Feue- rungs- u. Industrie- ofenbau	Dämmung und Abdich- tung (Iso- lierbau)	Brunnen- bau und nicht- bergbau- liche Tief- bohrung	Abbruch-, Spreng- u. Enttrüm- merungs- gewerbe	Stukka- teure- werke, Gipserei und Ver- putzerei	Zimmerei und Inge- nieur- holzbau	Dach- deckerei
Nordrhein-Westfalen												
Tätige Inhaber u. Mitinhaber (auch selbstständige Handwerker)	17 973	978	6 463	1 466	1 044	93	1 021	72	249	2 830	1 203	2 554
Unbezahlte mithelfende Familienangehörige	1 501	70	528	100	63	6	111	6	31	252	101	233
Angestellte einschl. Auszubildende	38 496	13 583	11 049	3 548	4 168	972	1 612	116	185	917	693	1 653
kaufmännische	21 915	6 334	6 725	2 039	2 403	409	1 024	64	135	744	539	1 439
technische	16 581	7 249	4 324	1 449	1 765	563	588	52	50	173	154	214
Übrige Beschäftigte zusammen	251 295	56 246	96 640	29 050	29 332	2 156	8 475	549	1 399	9 630	5 362	12 456
Angestelltenversicherungspflichtige												
Poliere, Schachtmeister u. Meister	13 897	4 180	5 109	1 756	1 941	148	202	53	39	94	196	179
Hilfspoliere, -meister u. Fachvorarbeiter	19 316	5 023	7 177	2 477	2 452	299	714	83	100	136	294	555
Maurer	51 067	8 686	38 922	1 046	674	955	143	3	13	458	102	25
Betonbauer	9 584	3 414	5 352	542	179	31	2	3	-	17	44	-
Zimmerer	17 791	5 116	8 562	915	129	26	64	-	-	47	2 872	60
Übrige Baufacharbeiter (Dachdecker, Isolierer, Stukkateure usw.)	33 387	4 825	4 054	2 060	1 923	52	4 597	47	77	7 431	319	8 432
Sonstige Facharbeiter (Kran- u. Baggerführer, Schlosser usw.)	40 121	9 809	7 241	9 147	9 989	206	862	243	657	433	396	538
Fachwerker und Werker	58 624	13 774	16 143	10 958	11 836	431	1 670	113	509	744	603	1 838
Gewerblich Auszubildende, Anlernlinge, Umschüler u. Praktikanten	7 006	1 410	3 471	109	203	2	221	4	4	210	536	829
Insgesamt	309 265	70 877	114 630	34 164	34 607	3 227	11 219	743	1 864	13 629	7 359	16 896
Hessen												
Tätige Inhaber u. Mitinhaber (auch selbstständige Handwerker)	5 215	777	1 645	359	312	15	108	16	19	438	830	696
Unbezahlte mithelfende Familienangehörige	317	29	121	16	9	1	2	-	-	32	54	46
Angestellte einschl. Auszubildende	14 100	7 122	2 740	842	1 766	87	221	157	23	294	440	408
kaufmännische	7 988	3 462	1 706	528	984	55	153	84	18	248	361	389
technische	6 112	3 660	1 034	314	782	32	68	73	5	46	79	19
Übrige Beschäftigte zusammen	88 965	31 718	24 968	7 909	11 866	424	1 286	407	141	3 520	3 428	3 298
Angestelltenversicherungspflichtige												
Poliere, Schachtmeister u. Meister	4 108	1 799	984	452	687	18	29	17	5	22	57	38
Hilfspoliere, -meister u. Fachvorarbeiter	6 111	2 823	1 585	625	741	53	97	36	3	45	70	33
Maurer	20 402	8 046	10 773	570	635	126	24	-	-	114	49	9
Betonbauer	1 927	900	783	130	112	-	1	-	-	-	1	-
Zimmerer	6 322	2 680	1 699	166	112	1	2	-	-	-	1 659	3
Übrige Baufacharbeiter (Dachdecker, Isolierer, Stukkateure usw.)	9 479	1 257	779	394	1 299	89	201	13	-	2 694	140	2 009
Sonstige Facharbeiter (Kran- u. Baggerführer, Schlosser usw.)	12 297	4 877	1 611	1 866	3 514	11	38	97	51	90	132	10
Fachwerker und Werker	26 235	8 603	6 054	3 687	4 651	126	279	240	82	413	1 090	1 012
Gewerblich Auszubildende, Anlernlinge, Umschüler u. Praktikanten	2 084	735	694	15	65	-	15	4	-	142	230	184
Insgesamt	108 597	39 646	29 474	9 126	13 953	527	1 624	580	133	4 284	4 752	4 448
Rheinland-Pfalz												
Tätige Inhaber u. Mitinhaber (auch selbstständige Handwerker)	4 366	379	1 555	308	262	12	113	11	39	555	526	606
Unbezahlte mithelfende Familienangehörige	419	24	131	45	14	3	16	1	8	58	54	65
Angestellte einschl. Auszubildende	7 265	1 799	2 032	526	1 164	304	301	94	33	298	307	309
kaufmännische	4 706	996	1 422	362	679	165	217	49	22	281	227	286
technische	2 559	803	610	164	489	233	84	45	11	17	80	23
Übrige Beschäftigte zusammen	59 543	14 118	20 684	4 912	8 696	585	1 538	212	223	3 464	2 309	2 802
Angestelltenversicherungspflichtige												
Poliere, Schachtmeister u. Meister	2 320	726	702	234	491	25	25	22	1	23	51	22
Hilfspoliere, -meister u. Fachvorarbeiter	4 005	1 132	1 441	341	619	119	136	13	14	45	92	53
Maurer	13 314	3 401	8 582	437	480	267	9	-	30	64	39	5
Betonbauer	1 331	445	649	112	107	-	-	-	16	2	-	-
Zimmerer	3 711	1 180	1 108	137	126	2	1	-	3	4	1 144	6
Übrige Baufacharbeiter (Dachdecker, Isolierer, Stukkateure usw.)	8 043	443	1 013	334	600	19	835	27	1	2 691	206	1 874
Sonstige Facharbeiter (Kran- u. Baggerführer, Schlosser usw.)	8 391	2 269	1 394	1 479	2 822	8	127	57	66	48	59	62
Fachwerker und Werker	16 257	4 110	4 831	1 818	3 405	141	333	93	91	428	477	530
Gewerblich Auszubildende, Anlernlinge, Umschüler u. Praktikanten	2 171	412	964	20	46	4	74	-	1	159	241	250
Insgesamt	71 593	16 370	24 402	5 791	10 140	998	1 968	318	303	4 375	3 196	3 782
Baden-Württemberg												
Tätige Inhaber u. Mitinhaber (auch selbstständige Handwerker)	11 353	482	4 160	620	469	31	218	22	24	2 442	2 478	407
Unbezahlte mithelfende Familienangehörige	986	28	321	49	34	-	28	4	6	223	251	32
Angestellte einschl. Auszubildende	20 924	2 534	9 170	2 743	2 543	101	645	42	34	1 305	1 204	598
kaufmännische	13 518	1 359	5 829	1 609	1 472	56	462	20	21	1 218	977	458
technische	7 406	1 175	3 341	1 139	1 071	45	183	22	13	87	227	140
Übrige Beschäftigte zusammen	160 471	17 547	74 353	19 027	19 893	303	3 160	249	150	13 512	8 619	3 608
Angestelltenversicherungspflichtige												
Poliere, Schachtmeister u. Meister	7 775	1 107	3 783	1 190	1 120	17	54	21	7	133	182	67
Hilfspoliere, -meister u. Fachvorarbeiter	12 019	1 714	6 802	1 614	1 310	46	357	32	30	345	336	293
Maurer	29 121	3 469	22 164	1 041	1 310	104	30	5	5	67	24	17
Betonbauer	2 227	232	1 561	269	131	-	2	-	-	1	2	9
Zimmerer	14 259	1 512	6 101	1 022	425	4	25	2	2	29	4 331	26
Übrige Baufacharbeiter (Dachdecker, Isolierer, Stukkateure usw.)	19 213	373	3 043	1 01	1 400	36	1 508	6	21	9 425	411	1 602
Sonstige Facharbeiter (Kran- u. Baggerführer, Schlosser usw.)	24 051	2 960	8 544	4 624	5 222	40	367	86	59	525	786	248
Fachwerker und Werker	46 774	5 205	19 257	7 321	8 212	61	734	10	26	2 465	1 508	1 261
Gewerblich Auszubildende, Anlernlinge, Umschüler u. Praktikanten	3 352	401	1 701	135	115	1	53	-	-	402	951	90
Insgesamt	193 684	20 591	88 014	22 444	22 939	435	4 051	317	214	17 482	12 552	4 645

1. Ergebnisse der Totalerhebung 1975 für das Bauhauptgewerbe

2. Beschäftigte Ende Juni 1975 nach Zweigen und nach der Stellung im Betrieb

Anzahl

Stellung im Betrieb	Insgesamt	Hoch-, Tief-u. Ingenieurbau	Hoch- u. Ingenieurbau	Tief- u. Ingenieurbau	Straßenbau	Schornstein-, Feuerungs- u. Industrieofenbau	Dämmung und Abdichtung (Isolierbau)	Brunnenbau und nicht-bergbauliche Tiefbohrung	Abbruch-, Spreng- u. Enttrümmerungsgewerbe	Stukkateurge- werbe, Gipserei und Verputzerei	Zimmerei und Ingenieurbauholz	Dachdeckerei
Bayern												
Tätige Inhaber u. Mitinhaber (auch selbstständige Handwerker)	11 479	733	5 118	1 112	456	51	356	35	38	544	2 407	629
Unbezahlte mithelfende Familienangehörige	1 132	30	549	147	37	3	42	4	7	43	228	42
Angestellte einschl. Auszubildende	25 461	11 623	7 009	1 874	1 688	317	740	299	21	411	829	650
kaufmännische	15 053	5 649	4 962	1 111	908	132	477	124	17	355	754	564
technische	10 408	5 974	2 047	763	780	185	263	175	4	56	75	86
Übrige Beschäftigte zusammen	205 702	64 025	86 975	15 727	14 600	650	3 659	1 420	107	4 585	9 115	4 839
Angestelltenversicherungspflichtige												
Poliere, Schachtmeister u. Meister	6 414	2 774	1 876	767	592	29	51	73	10	48	118	76
Hilfspolier-, -meister u. Fachvorarbeiter	14 888	5 914	5 610	1 219	1 050	64	313	205	1	77	243	192
Maurer	49 674	11 537	35 778	1 046	687	325	63	29	1	129	58	21
Betonbauer	2 981	1 539	1 144	185	95	-	2	-	-	4	12	-
Zimmerer	20 522	6 402	7 059	955	301	4	67	25	-	6	5 684	19
Übrige Baufacharbeiter (Dachdecker, Isolierer, Stukkateure usw.)	17 043	3 119	2 145	1 586	1 352	18	2 091	262	5	3 516	384	2 565
Sonstige Facharbeiter (Kran- u. Baggerführer, Schlosser usw.)	32 338	12 681	9 136	4 599	4 892	62	151	303	37	40	195	242
Fachwerker und Werker	52 708	18 020	19 085	5 317	5 549	129	860	483	53	536	1 222	1 451
Gewerblich Auszubildende, Anlernlinge, Umschüler u. Praktikanten	9 134	2 039	5 142	53	82	19	61	40	-	229	1 199	270
Insgesamt	243 774	76 411	99 651	18 860	16 781	1 021	4 797	1 758	173	5 583	12 579	6 160
Saarland												
Tätige Inhaber u. Mitinhaber (auch selbstständige Handwerker)	743	73	175	36	51	6	9	4	6	217	88	78
Unbezahlte mithelfende Familienangehörige	76	4	25	4	1	-	1	-	-	23	13	5
Angestellte einschl. Auszubildende	1 983	664	401	183	261	28	72	10	8	175	51	130
kaufmännische	1 193	327	255	102	166	21	40	6	5	134	39	98
technische	790	337	146	81	95	7	32	4	3	41	12	32
Übrige Beschäftigte zusammen	15 308	4 701	3 533	1 527	2 307	212	348	60	66	1 476	316	762
Angestelltenversicherungspflichtige												
Poliere, Schachtmeister u. Meister	762	306	168	104	133	12	2	7	5	2	7	16
Hilfspolier-, -meister u. Fachvorarbeiter	1 082	420	258	103	130	23	44	11	6	20	9	58
Maurer	2 350	871	1 079	78	183	118	10	-	2	5	3	1
Betonbauer	384	210	113	19	42	-	-	-	-	-	-	-
Zimmerer	952	484	244	15	29	-	-	-	-	18	158	4
Übrige Baufacharbeiter (Dachdecker, Isolierer, Stukkateure usw.)	2 380	354	145	73	91	4	207	1	1	1 118	13	373
Sonstige Facharbeiter (Kran- u. Baggerführer, Schlosser usw.)	2 185	741	319	416	507	14	15	30	17	31	24	71
Fachwerker und Werker	4 670	1 177	1 016	717	1 171	40	52	11	35	180	64	207
Gewerblich Auszubildende, Anlernlinge, Umschüler u. Praktikanten	543	138	191	2	21	1	18	-	-	102	38	32
Insgesamt	18 110	5 442	4 134	1 750	2 620	246	430	74	80	1 891	468	975
Berlin (West)												
Tätige Inhaber u. Mitinhaber (auch selbstständige Handwerker)	1 074	138	379	97	81	21	61	15	22	60	24	176
Unbezahlte mithelfende Familienangehörige	36	-	15	2	3	3	-	-	-	2	1	10
Angestellte einschl. Auszubildende	4 400	1 589	1 272	495	335	39	227	31	58	124	42	188
kaufmännische	2 375	717	713	249	195	24	154	20	46	71	27	159
technische	2 025	872	559	246	140	15	73	11	12	53	15	29
Übrige Beschäftigte zusammen	29 911	7 845	10 710	4 527	2 476	167	1 153	207	372	993	212	1 249
Angestelltenversicherungspflichtige												
Poliere, Schachtmeister u. Meister	1 428	426	525	231	131	3	14	8	4	2	65	19
Hilfspolier-, -meister u. Fachvorarbeiter	1 535	550	247	360	233	14	57	5	22	11	8	28
Maurer	5 531	1 115	3 969	104	6	83	8	-	10	226	-	10
Betonbauer	1 771	648	943	119	39	-	3	-	-	19	-	-
Zimmerer	3 314	1 204	1 804	209	2	1	-	-	-	-	92	2
Übrige Baufacharbeiter (Dachdecker, Isolierer, Stukkateure usw.)	4 657	554	329	754	636	24	846	53	23	615	22	801
Sonstige Facharbeiter (Kran- u. Baggerführer, Schlosser usw.)	3 276	868	605	1 100	425	8	48	34	160	8	5	15
Fachwerker und Werker	7 898	2 307	2 177	1 634	935	34	133	97	153	98	13	317
Gewerblich Auszubildende, Anlernlinge, Umschüler u. Praktikanten	501	173	111	16	69	-	44	10	-	14	7	57
Insgesamt	35 421	9 572	12 376	5 121	2 895	230	1 441	253	452	1 179	279	1 623

I. Ergebnisse der Totalerhebung 1975 für das Bauhauptgewerbe

3. Geleistete Arbeitsstunden im Juni 1975

a) Nach Zweigen und Beschäftigtengrößenklassen 1000 Stunden

Land Betriebe mit ... Beschäftigten	Insgesamt	Hoch-, Tief-u. Ingenieurbau	Hoch-u. Ingenieur- hochbau	Tief-u. Ingenieur- tiefbau	Straßen- bau	Schorn- stein-, Feue- rungs- u. Industrie- ofenbau	Dämmung und Abdich- tung (Isolier- bau)	Brunnen- bau und nicht- bergbau- liche Tief- bohrung	Abbruch-, Sprang-u. Enttrüm- merungs- gewerbe	Stukka- teurge- werbe, Gipserei und Ver- putzerei	Zimmerei und Inge- nieur- holzbau	Dach- deckerei
Schleswig-Holstein insg.	6 930	893	3 180	901	1 149	9	109	75	17	28	311	258
1 - 99	4 874	354	2 616	610	576	9	109	17	17	28	311	258
100 und mehr	2 056	539	564	291	573	-	-	-	-	-	-	-
Hamburg insg.	4 001	760	1 518	599	467	9	357	29	27	74	53	108
1 - 99	1 871	132	896	284	223	9	118	29	27	74	53	108
100 und mehr	2 130	628	622	315	244	-	239	-	-	-	-	-
Niedersachsen insg.	20 319	4 289	8 297	1 992	2 901	106	287	49	67	147	1 138	1 046
1 - 99	14 157	1 657	7 174	1 204	1 413	106	205	49	67	147	1 138	1 046
100 und mehr	6 162	2 632	1 123	788	1 488	-	82	-	-	-	-	-
Bremen insg.	2 083	301	795	400	237	-	201	-	3	18	44	84
1 - 99	1 112	104	517	213	60	-	69	-	-	18	44	84
100 und mehr	971	197	278	187	177	-	132	-	3	-	-	-
Nordrhein-Westfalen insg.	42 294	8 898	15 985	5 155	5 220	348	1 446	93	272	1 720	951	2 156
1 - 99	28 376	2 716	12 833	3 592	3 135	176	883	93	225	1 723	951	2 156
100 und mehr	13 918	6 182	3 152	1 583	2 085	172	563	-	47	47	-	-
Hessen insg.	13 944	4 726	3 842	1 301	2 000	71	191	85	29	555	591	553
1 - 99	8 694	1 919	3 075	891	980	71	191	85	29	555	591	553
100 und mehr	5 250	2 807	767	410	1 020	-	-	-	-	-	-	-
Rheinland-Pfalz insg.	10 138	2 240	3 345	925	1 556	157	291	39	41	586	444	514
1 - 99	7 648	1 259	2 910	721	996	157	291	39	41	586	444	514
100 und mehr	2 490	981	435	204	560	-	-	-	-	-	-	-
Baden-Württemberg insg.	26 320	2 770	11 767	3 120	3 337	66	536	50	29	2 396	1 655	594
1 - 99	17 465	1 112	8 000	1 915	1 422	66	348	50	29	2 396	1 655	594
100 und mehr	8 855	1 658	3 767	1 205	1 915	-	188	-	-	-	-	47
Bayern insg.	32 349	9 636	13 403	2 693	2 491	108	628	237	22	738	1 594	799
1 - 99	20 730	2 439	11 692	1 743	1 309	108	419	237	22	738	1 594	680
100 und mehr	11 619	7 197	1 711	950	1 182	-	209	198	-	-	-	119
Saarland insg.	2 518	744	566	243	411	37	62	9	11	247	61	127
1 - 99	1 593	287	447	166	194	37	62	9	11	247	61	127
100 und mehr	925	457	119	77	217	-	-	-	-	-	-	-
Berlin (West) insg.	4 321	1 127	1 516	695	361	25	173	32	59	135	28	190
1 - 99	1 895	219	592	324	183	25	96	32	59	72	28	190
100 und mehr	2 436	908	919	291	178	-	77	-	-	63	-	-

b) Nach Art der Bauten und Beschäftigtengrößenklassen

1000 Stunden

Land — Betriebe mit ... Beschäftigten	Insgesamt	Wohnungs- bau	Landwirt- schaft- licher Bau	Gewerblicher u. industrieller Bau			Öffentlicher und Verkehrsbau					
				zusammen	Hochbau	Tiefbau	zusammen	Hochbau		Straßen- bau	Sonstiger Tiefbau	
								zusammen	darunter für Bundesbahn und -post		zusammen	darunter für Bundesbahn und -post
Schlesw.-Holst. insg.	6 931	2 788	253	1 180	688	492	2 710	604	28	1 102	1 004	146
1 - 99	4 871	2 380	245	769	478	291	1 477	366	21	523	588	90
100 und mehr	2 060	408	8	411	210	201	1 233	238	7	579	416	56
Hamburg insg.	4 002	1 020	-	1 430	1 105	325	1 552	343	57	329	880	24
1 - 99	1 871	723	-	467	352	115	681	171	1	202	308	16
100 und mehr	2 131	297	-	963	753	210	871	172	56	127	572	8
Niedersachsen insg.	20 322	8 486	498	3 997	2 681	1 316	7 341	1 595	73	2 783	2 963	431
1 - 99	14 157	7 704	470	2 499	1 656	843	3 484	906	45	1 309	1 269	225
100 und mehr	6 165	782	28	1 498	1 025	473	3 857	689	28	1 474	1 694	206
Bremen insg.	2 078	581	-	680	503	177	817	236	17	167	414	48
1 - 99	1 106	420	-	288	219	69	398	139	10	51	208	14
100 und mehr	972	161	-	392	284	108	419	97	7	116	206	34
Nordrh.-Westf. insg.	42 294	16 103	205	10 861	7 513	3 348	15 125	3 937	155	5 228	5 960	757
1 - 99	28 377	14 123	201	5 738	3 917	1 821	8 315	1 977	83	2 797	3 541	535
100 und mehr	13 917	1 980	4	5 123	3 596	1 527	6 810	1 960	72	2 431	2 419	222
Hessen insg.	13 944	5 143	105	2 698	2 207	491	5 998	1 345	109	2 093	2 560	505
1 - 99	8 693	4 474	98	1 317	1 039	278	2 804	596	38	916	1 292	260
100 und mehr	5 251	669	7	1 381	1 168	213	3 194	749	71	1 177	1 268	245
Rheinl.-Pfalz insg.	10 136	3 888	97	1 756	1 383	373	4 305	1 057	51	1 632	1 706	243
1 - 99	7 648	3 654	96	1 123	893	236	2 769	604	39	1 034	1 131	184
100 und mehr	2 488	234	1	632	490	137	1 536	453	12	598	575	59
Baden-Württbg. insg.	26 317	11 387	336	4 633	3 597	1 036	9 961	2 687	135	3 710	3 564	733
1 - 99	17 462	10 154	309	2 410	1 803	607	4 589	1 123	84	1 491	1 975	431
100 und mehr	8 855	1 233	27	2 223	1 794	429	5 372	1 564	51	2 219	1 589	302
Bayern insg.	32 347	12 997	786	5 180	4 307	873	13 384	3 469	209	4 512	5 403	565
1 - 99	20 728	11 552	739	2 846	2 355	491	5 591	1 752	121	1 657	2 182	326
100 und mehr	11 619	1 445	47	2 334	1 952	382	7 793	1 717	88	2 855	3 221	239
Saarland insg.	2 516	791	10	527	402	125	1 188	272	14	529	387	73
1 - 99	1 591	704	10	257	195	62	620	104	10	238	278	44
100 und mehr	925	87	-	270	207	63	568	168	4	291	109	29
Berlin (West) insg.	4 321	1 574	-	847	614	233	1 900	599	17	491	810	51
1 - 99	1 885	707	-	349	239	110	829	239	16	218	372	31
100 und mehr	2 436	867	-	498	375	123	1 071	360	1	273	438	20

I. Ergebnisse der Totalerhebung 1975 für das Bauhauptgewerbe

4. Lohn- und Gehaltssumme im Juni 1975, Arbeitgeberzulagen zur Vermögensbildung im Kalenderjahr 1974 nach Zweigen 1000 DM

Land	Insgesamt	Hoch-, Tief-u. Ingenieurbau	Hoch-u. Ingenieurhochbau	Tief-u. Ingenieur-tiefbau	Straßenbau	Schornstein-, Feue-rungs- u. Industrie-ofenbau	Dämmung und Abdich-tung (Isolierbau)	Brunnenbau und nicht-bergbau-liche Tief-bohrung	Abbruch-, Spreng-u. Enttrüm-merungs-gewerbe	Stukka-teurge-werbe, Gipserei und Verputzerei	Zimmerei und Inge-nieur-holzbau	Dach-deckerei
Lohnsumme Juni 1975												
Schleswig-Holstein	90 182	12 378	41 744	11 717	15 228	124	1 310	787	190	388	3 400	2 916
Hamburg	65 544	12 325	27 030	9 479	6 656	185	5 511	380	316	1 417	703	1 542
Niedersachsen	253 082	57 341	102 193	25 792	36 392	1 373	3 739	590	641	1 851	11 685	11 485
Bremen	28 777	4 211	11 320	5 706	3 128	-	2 757	-	24	156	514	961
Nordrhein-Westfalen	549 980	122 477	204 102	67 310	66 521	5 455	19 616	1 214	3 064	21 628	10 346	28 247
Hessen	171 401	61 452	46 220	16 198	24 767	945	2 552	946	286	6 480	5 820	5 735
Rheinland-Pfalz	118 578	28 094	39 461	10 994	18 305	1 399	3 123	491	437	6 911	4 266	5 097
Baden-Württemberg	318 446	34 578	143 701	39 291	41 054	804	7 574	587	295	28 212	15 695	6 655
Bayern	389 769	123 028	157 420	33 476	31 641	1 560	7 437	3 026	214	8 785	14 527	8 655
Saarland	31 321	10 048	6 651	3 197	5 009	503	758	129	139	2 903	527	1 457
Berlin (West)	71 347	18 445	26 998	10 914	5 442	458	2 221	550	891	2 425	462	2 541
Gehaltssumme Juni 1975												
Schleswig-Holstein	12 496	2 628	5 159	1 274	2 478	27	222	108	10	87	248	255
Hamburg	15 189	4 363	5 706	1 610	1 478	190	1 202	151	27	128	59	275
Niedersachsen	36 083	11 213	11 047	4 165	5 931	453	824	127	123	148	1 120	932
Bremen	5 696	1 356	1 642	1 295	468	-	768	-	3	10	75	79
Nordrhein-Westfalen	98 842	39 537	26 055	9 618	11 754	2 727	3 819	316	349	1 463	1 086	2 118
Hessen	35 331	19 411	6 029	1 936	4 923	264	576	400	47	441	786	518
Rheinland-Pfalz	15 521	4 232	3 991	1 206	2 823	1 016	683	263	57	365	492	393
Baden-Württemberg	47 609	6 474	20 949	7 252	6 855	259	1 462	122	72	1 428	1 535	1 201
Bayern	59 840	31 484	13 301	4 622	4 552	781	1 802	724	34	598	854	1 088
Saarland	4 974	1 945	911	488	684	69	200	28	21	281	62	285
Berlin (West)	12 530	4 682	3 688	1 582	1 021	94	519	87	117	315	98	327
Arbeitgeberzulagen zu Löhnen im Kalenderjahr 1974												
Schleswig-Holstein	15 424	2 273	7 594	1 559	2 429	36	244	171	10	57	641	410
Hamburg	10 279	1 698	4 294	1 095	838	22	1 115	41	42	802	128	204
Niedersachsen	36 334	8 565	15 462	3 472	5 219	188	441	69	36	118	1 595	1 169
Bremen	5 101	864	2 011	976	573	-	465	-	-	17	66	129
Nordrhein-Westfalen	75 569	18 282	30 571	7 951	9 161	917	2 699	175	183	2 295	1 172	2 163
Hessen	27 873	10 768	7 850	2 134	3 883	134	461	136	42	754	998	713
Rheinland-Pfalz	15 855	4 200	5 300	1 390	2 666	181	457	80	28	624	479	450
Baden-Württemberg	46 598	5 500	21 536	5 603	5 897	124	1 007	107	48	3 724	2 292	760
Bayern	58 718	21 375	23 119	4 005	4 117	227	1 125	494	15	1 205	1 928	1 108
Saarland	4 031	1 700	734	376	554	65	109	19	8	287	45	134
Berlin (West)	7 680	2 183	2 843	1 102	612	45	297	34	66	250	38	210
Arbeitgeberzulagen zu Gehältern im Kalenderjahr 1974												
Schleswig-Holstein	2 149	413	977	184	395	4	36	32	1	9	54	44
Hamburg	2 011	524	769	175	162	32	185	13	3	76	17	55
Niedersachsen	5 610	1 653	1 852	584	957	38	112	21	9	10	243	131
Bremen	869	189	335	159	77	-	83	-	-	2	14	10
Nordrhein-Westfalen	18 138	8 576	4 654	1 426	1 766	346	571	40	37	231	179	312
Hessen	5 617	2 950	1 060	326	771	25	90	44	7	79	161	104
Rheinland-Pfalz	2 581	774	711	229	457	103	84	32	1	47	96	47
Baden-Württemberg	8 545	1 187	3 873	1 078	1 135	31	305	17	11	382	344	182
Bayern	9 752	4 849	2 557	671	680	97	285	122	3	122	205	161
Saarland	698	309	106	72	104	10	26	2	1	37	8	23
Berlin (West)	1 633	592	491	200	152	13	75	12	15	45	10	28

I. Ergebnisse der Totalerhebung 1975 für das Bauhauptgewerbe
5. Umsatz ohne Umsatzsteuer im Juni 1975 und im Kalenderjahr 1974 nach Zweigen
1000 DM

Land	Ins- gesamt	Hoch-, Tief-u. Inge- nieurbau	Hoch-u. Inge- nieur- hochbau	Tief-u. Inge- nieur- tiefbau	Straßen- bau	Schorn- stein-, Feue- rungs- u. Industrie- ofenbau	Dämmung und Abdich- tung (Isolier- bau)	Brunnen- bau und nicht- bergbau- liche Tief- bohrung	Abbruch-, Spreng-u. Enttrüm- merungs- gewerbe	Stukka- teurge- werbe, Gipserei und Ver- putzerei	Zimmerei und Inge- nieur- holzbau	Dach- deckerei
Juni 1975												
Schleswig-Holstein	264 586	34 940	125 207	29 547	43 597	392	4 505	2 016	565	1 170	11 630	11 017
Hamburg	166 678	27 647	64 064	29 164	16 287	1 201	17 201	1 013	934	3 167	1 938	4 062
Niedersachsen	682 318	157 180	228 509	79 145	109 456	3 402	11 775	2 171	2 465	4 922	39 411	43 882
Bremen	89 866	12 765	33 623	18 872	11 472	-	8 088	-	77	378	1 238	3 353
Nordrhein-Westfalen	1 483 773	310 387	537 424	167 288	198 902	22 559	60 888	3 411	8 365	49 544	33 525	91 480
Hessen	513 498	166 904	135 985	44 096	84 603	2 046	9 440	4 980	1 342	14 048	25 306	24 748
Rheinland-Pfalz	321 629	64 648	94 715	28 531	66 049	4 626	10 063	1 181	1 135	14 650	17 016	19 015
Baden-Württemberg	859 873	94 942	370 594	99 636	108 541	3 443	24 569	1 360	1 530	64 266	61 571	29 421
Bayern	974 235	315 467	344 122	99 761	76 604	5 310	26 476	8 371	902	17 617	47 369	32 236
Saarland	86 474	27 563	17 411	9 363	12 535	1 387	3 057	550	418	6 741	2 402	5 047
Berlin (West)	200 708	55 796	64 913	25 555	18 468	1 516	10 316	2 772	4 702	5 863	1 852	8 955
Kalenderjahr 1974												
Schleswig-Holstein	3 388 643	493 209	1 556 093	377 581	586 161	5 977	54 449	30 875	4 944	19 023	140 576	119 755
Hamburg	2 547 990	671 388	1 057 862	323 621	236 889	17 648	190 229	2 330	8 430	46 530	29 691	63 372
Niedersachsen	8 814 678	2 133 996	3 055 200	860 006	1 499 029	49 907	146 350	23 097	32 509	52 647	475 224	486 713
Bremen	1 085 063	217 373	344 995	241 759	106 530	-	108 451	-	608	4 378	20 417	40 552
Nordrhein-Westfalen	19 310 304	4 745 656	6 728 995	2 134 271	2 338 363	307 286	750 556	47 163	117 277	646 332	433 036	1 061 369
Hessen	7 074 861	2 482 104	1 874 000	638 409	1 064 555	36 598	133 266	44 157	12 088	198 312	313 339	278 033
Rheinland-Pfalz	4 242 911	1 122 161	1 203 458	380 368	714 827	60 308	131 477	24 182	19 709	170 734	204 207	211 480
Baden-Württemberg	12 270 807	1 475 300	5 427 686	1 411 830	1 633 161	41 683	317 059	24 485	17 187	803 335	761 679	357 402
Bayern	12 752 551	4 389 429	4 491 716	1 140 218	1 001 773	68 937	313 740	115 829	10 414	240 686	599 876	379 933
Saarland	1 065 687	399 202	197 296	103 877	162 808	15 045	24 508	5 560	4 076	74 744	24 900	53 671
Berlin (West)	2 392 171	666 763	869 962	304 402	194 744	14 965	113 911	14 824	29 195	69 030	16 040	98 335
Umsätze 1974 aus Subunternehmertätigkeit												
Schleswig-Holstein	89 410	5 836	28 225	26 266	23 436	-	1 296	149	163	1 995	1 015	1 029
Hamburg	87 307	31 865	31 799	7 922	2 087	637	2 271	27	150	9 470	110	969
Niedersachsen	169 480	52 857	44 595	32 038	10 987	-	4 231	1 676	9 415	5 546	2 428	5 707
Bremen	12 895	1 300	1 810	6 742	205	-	742	-	129	937	546	484
Nordrhein-Westfalen	450 049	82 075	126 614	78 016	52 654	3 520	27 156	3 394	4 371	47 012	16 098	9 139
Hessen	136 488	22 853	63 701	8 477	20 919	-	12 334	2 700	1 883	716	1 184	1 721
Rheinland-Pfalz	41 240	5 281	12 242	9 014	2 279	1 053	3 840	495	1 545	1 327	1 962	2 202
Baden-Württemberg	200 493	10 583	121 934	17 243	8 579	-	21 952	2 720	2 059	7 607	6 104	1 712
Bayern	141 449	32 737	28 686	30 239	11 716	398	13 545	918	952	10 548	2 382	9 328
Saarland	12 191	4 380	598	681	3 653	-	411	-	-	2 109	-	359
Berlin (West)	48 452	11 002	5 418	12 738	7 522	-	4 848	10	418	3 900	646	1 950

6. Umsatz ohne Umsatzsteuer im Juni 1975 nach Art der Bauten
1000 DM

Land	Ins- gesamt	Wohnungs- bau	Landwirt- schaft- licher Bau	Gewerblicher u. industrieller Bau			Öffentlicher und Verkehrsbau					
				zusammen	Hochbau	Tiefbau	zusammen	Hochbau		Straßen- bau	Sonetiger Tiefbau	
								zusammen	darunter für Bundesbahn und -post		zusammen	darunter für Bundesbahn und -post
Schleswig-Holstein	264 584	112 370	6 571	36 631	21 414	15 217	109 012	31 351	5 379	41 509	36 152	3 529
Hamburg	166 683	43 966	-	54 398	39 832	14 566	68 319	15 329	223	14 280	38 710	756
Niedersachsen	682 321	247 644	13 128	152 588	100 386	52 202	268 961	59 974	1 795	99 276	109 711	9 013
Bremen	89 862	14 023	-	36 967	25 741	11 226	38 872	14 785	540	9 424	14 663	798
Nordrhein-Westfalen	1 483 770	482 160	6 517	407 253	287 238	120 015	587 840	174 654	5 888	206 343	206 843	18 800
Hessen	513 495	166 406	2 624	118 215	98 871	19 344	226 250	54 301	5 416	85 724	86 225	16 632
Rheinland-Pfalz	321 630	104 420	2 842	59 168	47 246	11 922	155 200	35 707	742	66 558	52 935	5 623
Baden-Württemberg	859 872	336 051	9 000	188 631	149 473	39 158	326 190	94 881	9 216	119 074	112 235	25 361
Bayern	974 235	336 585	21 501	173 386	142 573	30 813	442 763	118 892	6 699	148 515	175 356	12 445
Saarland	86 475	22 419	110	22 481	16 042	6 439	41 465	11 465	279	17 307	12 693	1 612
Berlin (West)	200 708	63 259	-	38 020	26 730	11 290	99 429	39 201	271	26 628	33 600	968

I. Ergebnisse der Totalerhebung 1975 für das Bauhauptgewerbe
7. Bestand (Eigentum) an ausgewählten Geräten Ende Juni 1975
Stück

Geräteart	Schleswig-Holstein	Hamburg	Niedersachsen	Bremen	Nordrhein-Westfalen	Hessen	Rheinland-Pfalz	Baden-Württemberg	Bayern	Saarland	Berlin (West)
Betonmischer mit Trommelinhalt											
unter 250 l	5 299	1 427	17 434	1 177	29 067	10 214	8 113	14 507	29 710	1 374	1 708
250 l und mehr	712	355	2 566	198	6 487	2 487	1 681	4 025	5 725	357	390
Transportmischer und Agitatoren	56	5	154	6	341	239	182	875	991	56	28
Turmdrehkrane mit Lastmoment											
bis unter 16 m Mp	249	115	1 542	97	4 563	1 672	1 229	3 166	3 242	183	47
16 bis unter 40 m Mp	480	449	2 003	174	5 493	1 927	1 301	5 794	5 193	236	159
40 m Mp und mehr	91	253	339	62	1 490	414	132	889	999	64	242
Mobil- und Autokrane	149	151	437	35	683	292	105	518	690	48	71
Förderbänder	1 447	511	3 230	168	3 763	1 650	1 200	2 648	4 264	183	386
Betonpumpen aller Art (ohne Betonspritzen)	73	68	232	14	568	193	129	338	453	32	96
Mörtelförder- und Verputzgeräte	254	117	693	47	2 541	1 273	1 328	4 482	3 558	249	242
LKW (einschl. Zugmaschinen mit Ladefläche) mit Nutzlast											
bis einschl. 12 t	4 007	1 563	9 704	785	22 695	7 056	5 913	13 772	13 641	1 312	1 565
über 12 t	571	257	1 064	40	2 790	992	947	2 460	2 205	337	212
Vorderkipper, Dumper (Schütter)	490	403	1 600	250	2 146	1 290	573	1 277	2 395	152	342
Universalbagger											
Seilbagger auf Raupen	256	197	704	129	1 432	437	245	693	1 144	55	69
Seilbagger, luftbereift	290	113	722	74	1 424	479	285	624	2 131	37	137
Hydraulikbagger auf Raupen	550	112	1 300	83	2 716	1 191	925	2 211	2 125	163	32
Hydraulikbagger, luftbereift	875	292	2 162	217	3 899	1 654	1 018	2 778	2 827	276	460
Planierraupen	591	144	1 339	131	2 331	1 042	874	1 939	2 382	204	54
Lader											
Ladegeräte auf Raupen	91	57	321	41	1 842	807	656	2 144	1 792	154	93
Ladegeräte, luftbereift	553	236	2 099	129	3 625	1 360	932	2 212	2 615	309	217
Hecktieflöffellader (Baggerlader)	92	8	356	8	1 105	446	460	618	960	60	11
Straßenhobel (Grader)	130	17	298	16	445	367	273	652	776	65	11
Rambären aller Art (ohne Handrammen)	222	229	801	163	1 859	487	257	771	963	43	165
Verdichtungsmaschinen											
Stampf- und Rüttelgeräte	2 960	1 418	7 733	943	13 776	5 709	3 515	11 794	14 201	759	1 630
Glattmantel- einschl. Schafffußwalzen	212	92	574	35	1 423	557	397	1 442	1 332	45	78
Gummiradwalzen	62	12	174	11	330	168	128	402	473	19	25
Vibrationswalzen aller Art	634	231	1 631	111	4 083	1 625	1 278	2 857	3 565	484	143
Straßenbaumaschinen											
für Schwarzdecken											
Mischanlagen	31	15	34	2	152	67	52	216	253	16	13
Fertiger	187	48	538	41	1 163	434	282	668	741	61	39
Bitumen-, Teer-, Gußasphaltkocher	93	276	419	64	1 004	279	243	494	800	48	186
für Betonstraßen											
Fertiger und Verteiler	50	29	183	16	271	114	53	141	188	14	29
Kompressoren aller Art	1 303	1 002	4 200	464	11 652	4 160	2 885	9 658	9 726	803	1 025
Stahlrohrgeräte und Stahlprofilgerüste in Tonnen	8 183	5 972	17 681	2 796	41 178	10 344	4 686	25 329	40 530	2 325	14 764

I. Ergebnisse der Totalerhebung 1975 für das Bauhauptgewerbe

8. Bestand an verfügbaren Geräten Ende Juni 1975

Stück

Geräteart	Schleswig-Holstein	Hamburg	Niedersachsen	Bremen	Nordrhein-Westfalen	Hessen	Rheinland-Pfalz	Baden-Württemberg	Bayern	Saarland	Berlin (West)
Betonmischer mit Trommelinhalt											
unter 250 l	5 340	1 433	17 523	1 200	29 209	10 258	8 152	14 568	29 848	1 382	1 704
250 l und mehr	717	363	2 584	199	6 548	2 496	1 691	4 055	5 771	359	390
Transportmischer und Agitatoren	56	6	155	7	355	240	187	883	993	58	28
Turmdrehkrane mit Lastmoment											
bis unter 16 m Mp	254	126	1 565	96	4 640	1 683	1 245	3 212	3 274	185	47
16 bis unter 40 m Mp	482	469	2 048	180	5 625	1 967	1 313	5 878	5 263	242	170
40 m Mp und mehr	94	264	363	65	1 559	427	140	916	1 055	67	244
Mobil- und Autokrane	153	157	449	37	713	305	106	537	708	48	73
Förderbänder	1 453	517	3 254	172	3 788	1 658	1 204	2 668	4 271	190	387
Betonpumpen aller Art (ohne Betonspritzen)	78	73	246	16	593	199	135	345	472	33	97
Mörtelförder- und Verputzgeräte	254	116	699	48	2 586	1 275	1 335	4 495	3 592	249	243
LKW (einschl. Zugmaschinen mit Ladefläche) mit Nutzlast											
bis einschl. 12 t	4 081	1 581	9 780	790	22 941	7 107	5 964	13 920	13 877	1 329	1 612
über 12 t	574	268	1 092	53	2 910	1 004	950	2 532	2 312	346	234
Vorderkipper, Dumper (Schütter)	502	414	1 617	255	2 177	1 312	583	1 272	2 413	156	348
Universalbagger											
Seilbagger auf Raupen	258	204	708	140	1 454	454	246	701	1 164	58	72
Seilbagger, luftbereift	295	118	723	77	1 465	484	286	633	2 139	37	139
Hydraulikbagger auf Raupen	581	114	1 334	95	2 786	1 220	948	2 242	2 171	164	37
Hydraulikbagger, luftbereift	914	302	2 227	219	3 981	1 670	1 037	2 817	2 899	282	486
Planierdraupen	602	146	1 360	146	2 387	1 058	879	1 942	2 436	208	58
Lader											
Ladegeräte auf Raupen	92	61	322	42	1 865	813	665	2 164	1 827	157	95
Ladegeräte, luftbereift	564	237	2 140	137	3 703	1 375	945	2 232	2 672	310	226
Hecktieflöffellader (Baggerlader)	94	8	359	8	1 114	451	464	621	979	60	13
Straßenhobel (Grader)	131	16	302	18	452	371	278	656	802	68	13
Rammhären aller Art (ohne Handräumen)	238	236	802	164	1 901	489	256	777	980	46	168
Verdichtungsmaschinen											
Stampf- und Rüttelgeräte	3 042	1 434	7 764	953	13 953	5 762	3 540	11 852	14 338	767	1 651
Glattmantel- einschl. Schafffußwalzen	208	92	583	35	1 435	564	401	1 459	1 373	45	82
Gummiradwalzen	62	12	179	12	336	169	135	408	489	20	31
Vibrationswalzen aller Art	653	234	1 651	114	4 129	1 637	1 290	2 875	3 629	492	154
Straßenbaumaschinen											
für Schwarzdecken											
Mischanlagen	31	15	35	3	152	66	53	218	254	16	15
Fertiger	187	47	544	42	1 182	438	288	678	766	62	45
Bitumen-, Teer-, Gußasphaltkocher	94	277	429	64	1 011	291	252	500	821	49	198
für Betonstraßen											
Fertiger und Verteiler	50	29	183	16	275	112	59	142	194	14	37
Kompressoren aller Art	1 331	1 037	4 264	475	11 816	4 204	2 914	9 741	9 885	818	1 046
Stahlrohrgerüste und Stahlprofilgerüste in Tonnen	8 339	5 902	17 787	2 849	4 088	10 394	4 692	25 589	40 688	2 337	15 051

II. Ergebnisse der Totalerhebung 1975 für in die Handwerksrolle eingetragene Betriebe

A. Bundesergebnisse

1. Betriebe und Beschäftigte (dar. ausländische Arbeitnehmer) Ende Juni 1975 nach Zweigen und Beschäftigtengrößenklassen Anzahl

Betriebe mit ... Beschäftigten	Ins- gesamt	Hoch-, Tief-u. Inge- nieurbau	Hoch-u. Inge- nieur- hochbau	Tief-u. Inge- nieur- tiefbau	Straßen- bau	Schorn- stein-, Feue- rungs- u. Industrie- ofenbau	Dämmung und Abdich- tung (Isolier- bau)	Brunnen- bau und nicht- bergbau- liche Tief- bohrung	Abbruch-, Spreng-u. Enttrüm- merungs- gewerbe	Stukka- teurge- werbe, Gipserei und Ver- putzerei	Zimmerei und Inge- nieur- holzbau	Dach- deckerei
Betriebe												
1	3 457	55	1 126	87	64	21	222	18	15	520	972	357
2 - 4	9 702	155	2 658	167	157	64	413	56	13	1 326	3 126	1 567
5 - 9	13 623	311	5 192	188	242	44	317	37	20	2 104	2 733	2 435
10 - 19	26 782	521	8 976	442	463	129	952	111	48	3 950	6 831	4 359
20 - 49	11 475	518	6 509	306	406	38	243	42	16	1 131	1 093	1 173
50 - 99	38 257	1 039	15 485	748	869	167	1 195	153	64	5 081	7 924	5 532
100 - 199	7 332	788	4 494	495	550	21	105	22	6	322	232	297
200 - 499	2 369	545	1 097	226	333	11	34	1	2	48	30	42
500 - 999	828	306	274	62	140	4	11	4	-	9	7	11
1 000 und mehr	271	115	81	21	47	1	2	2	-	1	1	-
Insgesamt	49 087	2 812	21 440	1 553	1 939	204	1 347	183	72	5 461	8 194	5 882
Beschäftigte												
1	3 457	55	1 126	87	64	21	222	18	15	520	972	357
2 - 4	29 608	454	8 100	504	469	187	1 172	167	40	4 109	9 413	4 993
5 - 9	91 795	2 156	36 050	1 323	1 658	289	2 090	240	136	13 887	17 844	16 122
10 - 19	124 860	2 665	45 276	1 914	2 191	497	3 484	425	191	18 516	28 229	21 472
20 - 49	157 865	7 401	90 927	4 416	5 886	528	3 342	613	242	15 018	14 200	15 292
50 - 99	282 725	10 066	136 203	6 330	8 077	1 025	6 826	1 038	433	33 534	42 429	36 764
100 - 199	223 533	26 180	134 595	15 739	18 198	599	3 127	1 197	312	9 456	6 598	8 254
200 - 499	160 960	37 738	72 955	15 787	23 152	799	2 370	-	-	3 248	1 893	2 794
500 - 999	111 906	41 905	36 054	8 176	19 634	722	2 153	-	-	1 345	1 303	1 465
1 000 und mehr	76 672	32 819	29 281	5 931	12 703	-	-	1 196	-	-	-	-
Insgesamt	20 141	13 534	-	-	-	-	-	-	-	-	-	-
Insgesamt	875 937	162 242	409 088	51 963	81 764	3 145	14 476	3 431	745	47 583	52 223	49 277
darunter ausländische Arbeitnehmer												
1	3	-	1	-	-	-	1	-	-	-	1	-
2 - 4	757	27	278	13	24	6	26	4	6	146	164	63
5 - 9	4 881	207	2 400	116	127	8	123	9	5	975	553	358
10 - 19	5 641	234	2 679	129	151	14	150	13	11	1 121	718	421
20 - 49	11 647	714	6 741	630	596	30	309	29	23	1 236	716	623
50 - 99	17 288	948	9 420	759	747	44	459	42	34	2 357	1 434	1 044
100 - 199	19 827	2 290	10 735	2 500	1 995	29	386	35	15	779	498	588
200 - 499	18 844	3 375	8 243	2 852	2 888	105	352	-	-	355	223	448
500 - 999	15 780	4 561	5 912	1 691	2 833	155	361	-	-	54	45	274
1 000 und mehr	13 326	4 603	6 870	1 293	1 793	-	-	155	-	-	-	-
Insgesamt	4 016	2 502	-	-	-	-	-	-	-	-	-	-
Insgesamt	89 081	18 279	41 180	9 095	10 256	333	1 558	232	49	3 545	2 200	2 354

2. Beschäftigte Ende Juni 1975 nach der Stellung im Betrieb

Stellung im Betrieb	Anzahl
Tätige Inhaber und Mitinhaber	55 590
Unbezahlte mithelfende Familienangehörige	4 512
Angestellte einschl. Auszubildende	81 413
kaufmännische	54 504
technische	26 909
Übrige Beschäftigte zusammen	734 422
Angestelltenversicherungspflichtige Poliere, Schachtmeister und Meister	26 130
Hilfspolier, Hilfsmeister und Fachvorarbeiter	48 721
Facharbeiter nach Tarifberufsgruppe III a-c	
davon:	
Maurer	195 007
Betonbauer	13 526
Zimmerer	56 673
Übrige Bauarbeiter (Dachdecker, Isolierer, Stukkateure usw.)	85 715
Sonstige Arbeiter nach Tarifber. Gr. III (z.B. Kran- und Baggerführer, Schlosser)	93 513
Fachwerker und Werker (Tarifber. Gr. IV u. V) und sonstige Beschäftigte	184 631
Gewerblich Auszubildende, Umschüler, Anlernlinge, Praktikanten	30 506
Beschäftigte insgesamt (einschl. Inhaber)	875 937

3. Geleistete Arbeitsstunden im Juni 1975 nach Zweigen

Zweige	1 000 Stunden
Hoch-, Tief- und Ingenieurbau	21 889
Hoch- und Ingenieurhochbau	55 289
Tief- und Ingenieur-tiefbau	7 592
Straßenbau	12 075
Schornstein-, Feuerungs- und Industrieofenbau	406
Dämmung und Abdichtung (Isolierbau)	1 875
Brunnenbau und nichtbergbauliche Tiefbohrung	458
Abbruch-, Spreng- und Enttrümmerungsgewerbe	107
Stukkateurgewerbe, Gipserei und Verputzerei	6 309
Zimmerei und Ingenieurholzbau	6 750
Dachdeckerei	6 311
Insgesamt	119 061

4. Umsatz im Juni 1975 nach Art der Bauten

Art der Bauten	1 000 DM
Wohnungsbau	1 749 430
Landwirtschaftlicher Bau	57 940
Gewerblicher und industrieller Bau	651 786
Hochbau	523 259
Tiefbau	128 527
Öffentlicher und Verkehrsbau	1 221 436
Hochbau	333 496
darunter für Bundesbahn und -post	14 478
Straßenbau	473 297
Sonstiger Tiefbau	414 643
darunter für Bundesbahn und -post	43 949
Insgesamt	3 680 592

II. Ergebnisse der Totalerhebung 1975 für in die Handwerksrolle eingetragene Betriebe
5. Geleistete Arbeitsstunden im Juni 1975 nach Art der Bauten und Beschäftigtengrößenklassen
1000 Stunden

Betriebe mit ... Beschäftigten	Ins-gesamt	Wohnungs-bau	Landwirt-schaft-licher Bau	Gewerblicher u. industrieller Bau			Öffentlicher und Verkehrsbau					
				zusammen	Hochbau	Tiefbau	zusammen	Hochbau		Straßen-bau	Sonstiger Tiefbau	
								zusammen	darunter für Bundesbahn und -post		zusammen	darunter für Bundesbahn und -post
1 - 9	15 493	12 805	669	1 287	1 073	214	732	324	30	263	145	23
10 - 19	21 254	15 881	600	2 486	1 963	523	2 287	856	80	763	668	137
20 - 49	31 321	17 743	540	4 838	3 860	978	8 200	2 413	118	2 580	3 207	596
50 - 99	22 580	7 688	228	4 433	3 521	912	10 231	2 731	128	3 585	3 915	629
100 - 199	15 595	3 488	82	3 072	2 523	549	8 953	2 429	67	3 348	3 176	385
200 - 499	10 393	1 802	14	2 429	1 876	553	6 148	1 519	71	2 639	1 990	180
500 und mehr	2 440	378	14	781	603	178	1 267	397	1	329	541	84
Insgesamt	119 076	59 785	2 147	19 326	15 419	3 907	37 818	10 669	495	13 507	13 642	2 034

6. Lohn- und Gehaltssumme im Juni 1975, Arbeitgeberzulagen zur Vermögensbildung im Kalenderjahr 1974 nach Zweigen
1000 DM

Löhne — Gehälter	Ins-gesamt	Hoch-, Tief-u. Ingenieurbau	Hoch-u. Ingenieur-hochbau	Tief-u. Ingenieur-tiefbau	Straßen-bau	Schornstein-, Feuerungs- u. Industrie-ofenbau	Dämmung und Abdichtung (Isolierbau)	Brunnenbau und nicht-bergbau-liche Tief-bohrung	Abbruch-, Spreng-u. Enttrümmerungs-gewerbe	Stukkateurge- werbe, Gipserei und Ver-putzerei	Zimmerei und Inge-nieur-holz-bau	Dach-deckerei
Lohn- und Gehaltssumme Juni 1975												
Lohnsumme	1 463 813	282 397	679 430	96 046	150 301	5 653	24 489	5 520	1 104	78 251	66 676	73 946
Gehaltssumme	175 062	44 335	71 773	12 071	21 599	1 382	4 453	1 077	182	4 996	6 194	7 000
Lohn- u. Gehaltssumme zusammen	1 638 875	326 732	751 203	108 117	171 900	7 035	28 942	6 597	1 286	83 247	72 870	80 946
Arbeitgeberzulagen im Kalenderjahr 1974												
zu Löhnen	213 467	45 766	103 099	12 300	20 816	717	3 244	918	102	9 914	9 279	7 312
zu Gehältern	31 414	7 753	13 702	1 980	3 514	182	739	180	19	1 010	1 301	1 034
zu Löhnen und Gehältern zusammen	244 881	53 519	116 801	14 280	24 330	899	3 983	1 098	121	10 924	10 580	8 346

7. Umsatz im Juni 1975 und im Kalenderjahr 1974 nach Zweigen
1000 DM

Zeitraum	Ins-gesamt	Hoch-, Tief-u. Ingenieurbau	Hoch-u. Ingenieur-hochbau	Tief-u. Ingenieur-tiefbau	Straßen-bau	Schornstein-, Feuerungs- u. Industrie-ofenbau	Dämmung und Abdichtung (Isolierbau)	Brunnenbau und nicht-bergbau-liche Tief-bohrung	Abbruch-, Spreng-u. Enttrümmerungs-gewerbe	Stukkateurge- werbe, Gipserei und Ver-putzerei	Zimmerei und Inge-nieur-holz-bau	Dach-deckerei
Umsatz im Juni 1975	3 680 611	676 193	1 548 169	228 478	429 936	18 342	61 545	15 924	3 333	173 320	237 367	266 844
Umsatz im Kalenderjahr 1974	48 962 996	9 740 444	21 153 372	3 066 506	5 325 042	220 164	952 487	216 102	47 179	2 218 678	2 954 741	3 063 281
Umsätze 1974 aus Subunternehmer-tätigkeit	625 107	86 075	251 781	43 594	53 348	2 068	47 301	7 020	8 093	67 885	24 440	33 152

II. Ergebnisse der Totalerhebung 1975 für in die Handwerksrolle eingetragene Betriebe

8. Bestand an ausgewählten Geräten Ende Juni 1975

Stück

Geräteart	Im Eigentum befindliche Geräte		Gemietete Geräte	Verfügbare Geräte (1 + 2 + 3)
	insgesamt	darunter Vermietete Geräte		
Betonmischer mit Trommelinhalt	127 169	152	677	127 694
unter 250 l	106 133	123	533	106 543
250 l und mehr	21 036	29	144	21 151
Transportmischer und Agitatoren	2 437	5	26	2 458
Turmdrehkrane mit Lastmoment	36 808	119	566	37 255
bis unter 16 m Mp	14 893	27	215	15 081
16 bis unter 40 m Mp	19 714	62	290	19 942
40 m Mp und mehr	2 201	30	61	2 232
Mobil- und Autokrane	2 250	10	55	2 295
Förderbänder	15 313	21	100	15 392
Betonpumpen aller Art (ohne Beton- spritzen)	1 312	-	26	1 338
Mörtelförder- und Verputzgeräte	13 906	12	103	13 997
LKW (einschl. Zugmaschinen mit Lade- fläche) mit Nutzlast	71 806	84	802	72 524
bis einschl. 12 t	64 323	53	650	64 920
über 12 t	7 483	31	152	7 604
Vorderkipper, Dumper (Schütter)	6 219	15	53	6 257
Universalbagger	24 144	114	435	24 465
Seilbagger auf Raupen	2 538	20	32	2 550
Seilbagger, luftbereift	3 875	26	47	3 896
Hydraulikbagger auf Raupen	6 943	32	153	7 064
Hydraulikbagger, luftbereift	10 788	36	203	10 955
Planierdraupen	6 626	26	82	6 682
Lader	17 478	43	225	17 660
Ladegeräte auf Raupen	5 083	19	71	5 135
Ladegeräte, luftbereift	9 352	16	127	9 463
Hecktieflöffellader (Baggerlader)	3 043	8	27	3 062
Straßenhobel (Grader)	1 837	9	30	1 858
Rammhären aller Art (ohne Handrammen)	3 265	9	40	3 296
Verdichtungsmaschinen	56 118	149	648	56 617
Stampf- und Rüttelgeräte	41 163	97	433	41 499
Glattmantel- einschl. Schafffuß- walzen	3 535	20	64	3 579
Gummiradwalzen	1 018	6	25	1 037
Vibrationswalzen aller Art	10 402	26	126	10 502
Straßenbaumaschinen				
für Schwarzdecken				
Mischanlagen	444	8	11	447
Fertiger	2 512	5	47	2 554
Bitumen-, Teer-, Gußasphalt- kocher	1 855	3	44	1 896
für Betonstraßen				
Fertiger und Verteiler	462	2	16	476
Kompressoren aller Art	33 349	71	362	33 640
Stahlrohreräte und Stahlprofiliergeräte in Tonnen	111 684	1 230	515	110 969

II. Ergebnisse der Totalerhebung 1975 für in die Handwerksrolle eingetragene Betriebe
9. Bestand an verfügbaren Geräten Ende Juni 1975 nach Zweigen

Geräteart	Stück											
	Ins- gesamt	Hoch-, Tief-u. Inge- nieurbau	Hoch-u. Inge- nieur- hochbau	Tief- u. Inge- nieur- tiefbau	Straßen- bau	Schorn- stein-, Feue- rungs- u. Industrie- ofenbau	Dämmung und Abdich- tung (Iso- lierbau)	Brunnen- bau und nicht- bergbau- liche Tief- bohrung	Abbruch-, Spreng- u. Enttrüm- merungs- gewerbe	Stukka- teurge- werbe, Gipserei und Ver- putzerei	Zimmerei und Inge- nieur- holzbau	Dach- deckerei
Betonmischer mit Trommelinhalt	127 694	17 670	92 496	2 508	3 117	312	590	177	6	8 742	730	1 346
unter 250 l	106 543	13 791	76 767	2 117	2 630	277	544	172	6	8 228	691	1 320
250 l und mehr	21 151	3 879	15 729	391	487	35	46	5	-	514	39	26
Transportmischer und Agitatoren	2 458	960	1 180	84	193	1	4	1	1	28	4	2
Turmdrehkrane mit Lastmoment	37 255	6 715	29 456	434	206	17	7	5	-	71	319	25
bis unter 16 m Mp	15 081	2 472	12 032	189	89	5	7	4	-	48	214	21
16 bis unter 40 m Mp	19 942	3 656	15 843	205	104	12	-	1	-	22	95	4
40 m Mp und mehr	2 232	587	1 581	40	13	-	-	-	-	1	10	-
Mobil- und Autokrane	2 295	449	1 041	122	121	11	30	34	-	10	280	197
Förderbänder	15 392	2 288	10 500	382	577	61	63	24	48	161	233	1 055
Betonpumpen aller Art (ohne Beton- spritzen)	1 338	422	686	43	69	10	37	2	-	56	6	7
Mörtelförder- und Verputzgeräte	13 997	878	4 662	46	49	34	62	2	-	8 226	27	11
LKW (einschl. Zugmaschinen mit Lade- fläche) mit Nutzlast	72 524	10 467	25 703	5 772	9 714	304	1 477	513	175	4 736	4 919	8 744
bis einschl. 12 t	64 920	8 448	23 977	4 619	7 482	294	1 430	487	74	4 668	4 804	8 637
über 12 t	7 604	2 019	1 726	1 153	2 232	10	47	26	101	68	115	107
Vorderkipper, Dumper (Schütter)	6 257	2 192	2 378	617	1 016	5	6	16	-	5	6	16
Universalbagger	24 465	7 886	5 411	5 136	5 599	3	-	287	86	6	48	3
Seilbagger auf Raupen	2 550	988	408	584	474	-	-	65	28	-	3	-
Seilbagger, luftbereift	3 896	1 227	1 388	636	477	-	-	122	9	-	34	1
Hydraulikbagger auf Raupen	7 064	2 559	1 011	1 644	1 764	-	-	47	37	1	1	-
Hydraulikbagger, luftbereift	10 955	3 112	2 604	2 272	2 884	1	-	53	12	5	10	2
Planierraupen	6 682	2 022	1 473	1 133	1 989	1	2	21	33	4	3	1
Lader	17 660	4 695	4 986	2 510	5 028	13	22	69	67	64	156	50
Ladegeräte auf Raupen	5 135	1 440	1 386	913	1 344	-	1	5	36	5	4	1
Ladegeräte, luftbereift	9 463	2 394	2 401	1 207	3 105	13	19	48	28	52	149	47
Hecktieflöffellader (Baggerlader)	3 062	861	1 199	390	579	-	2	16	3	7	3	2
Straßenhobel (Grader)	1 858	580	92	210	376	-	-	-	-	-	-	-
Rambhären aller Art (ohne Handrammen)	3 296	1 253	496	725	751	-	-	37	5	1	26	2
Verdichtungsmaschinen	56 617	15 234	16 351	8 261	16 406	51	65	148	20	42	21	18
Stampf- und Rüttelgeräte	41 499	10 783	14 664	6 108	9 622	49	58	132	12	38	20	13
Glattmantel- einschl. Schafffuß- walzen	3 579	979	200	388	2 004	-	-	-	-	2	1	5
Gummiradwalzen	1 037	296	69	102	570	-	-	-	-	-	-	-
Vibrationswalzen aller Art	10 502	3 176	1 418	1 663	4 210	2	7	16	8	2	-	-
Straßenbaumaschinen												
für Schwarzdecken												
Mischanlagen	447	148	32	20	245	-	-	-	-	1	-	1
Fertiger	2 554	658	78	250	1 568	-	-	-	-	-	-	-
Bitumen-, Teer-, Gußasphalt- kocher	1 896	442	125	138	935	-	60	2	-	-	-	182
für Betonstraßen												
Fertiger und Verteiler	476	167	63	43	202	-	-	-	-	-	1	-
Kompressoren aller Art	33 640	6 594	14 203	3 537	3 639	47	782	236	77	1 532	2 583	410
Stahlrohrgestelle und Stahlprofilgerüste in Tonnen	110 969	24 161	63 563	662	833	249	537	12	23	11 563	2 280	7 086

II. Ergebnisse der Totalerhebung 1975 für in die Handwerksrolle eingetragene Betriebe
10. Bestand an verfügbaren Geräten Ende Juni 1975 nach Beschäftigtengrößenklassen
Stück

Geräteart	Insgesamt	In Betrieben mit ... Beschäftigten						
		1 - 9	10 - 19	20 - 49	50 - 99	100 - 199	200 - 499	500 und mehr
Betonmischer mit Trommelinhalt	127 694	28 694	33 008	36 216	16 754	7 686	4 177	1 159
unter 250 l	106 543	26 235	28 465	29 285	12 756	5 774	3 126	902
250 l und mehr	21 151	2 459	4 543	6 931	3 998	1 912	1 051	257
Transportmischer und Agitatoren	2 458	56	168	534	678	565	366	91
Turmdrehkrane mit Lastmoment	37 255	4 377	8 134	11 661	6 635	3 614	2 203	631
bis unter 16 m Mp	15 081	2 592	4 032	4 692	2 226	1 041	407	91
16 bis unter 40 m Mp	19 942	1 712	3 931	6 449	4 016	2 158	1 309	367
40 m Mp und mehr	2 232	73	171	520	393	415	487	173
Mobil- und Autokrane	2 295	325	465	572	421	281	172	59
Förderbänder	15 392	3 525	4 077	4 114	1 893	953	646	184
Betonpumpen aller Art (ohne Betonspritzen)	1 338	75	124	333	316	246	183	61
Mörtelförder- und Verputzgeräte	13 997	4 881	3 723	3 301	1 289	514	258	31
LKW (einschl. Zugmaschinen mit Lade- fläche) mit Nutzlast	72 524	17 819	15 959	16 625	10 469	6 623	4 193	836
bis einschl. 12 t	64 920	17 491	15 220	14 765	8 519	5 169	3 164	592
über 12 t	7 604	328	739	1 860	1 950	1 454	1 029	244
Vorderkipper, Dumper (Schütter)	6 257	216	596	1 546	1 451	1 177	899	372
Universalbagger	24 465	1 296	2 921	6 935	5 996	4 131	2 556	630
Seilbagger auf Raupen	2 550	80	210	560	631	497	426	146
Seilbagger, luftbereift	3 896	308	570	1 155	861	537	341	124
Hydraulikbagger auf Raupen	7 064	244	622	1 889	1 945	1 357	841	166
Hydraulikbagger, luftbereift	10 955	664	1 519	3 331	2 559	1 740	948	194
Planiertraupen	6 682	380	727	1 892	1 567	1 108	830	178
Lader	17 660	1 265	2 579	5 139	4 054	2 822	1 544	257
Ladegeräte auf Raupen	5 135	399	738	1 449	1 198	759	481	111
Ladegeräte, luftbereift	9 463	547	1 228	2 722	2 252	1 698	908	108
Hecktieflöffellader (Baggerlader)	3 062	319	613	968	604	365	155	38
Straßenhobel (Grader)	1 858	34	112	417	506	420	321	48
Rammhären aller Art (ohne Handrammen)	3 296	131	255	746	818	724	506	116
Verdichtungsmaschinen	56 617	4 309	7 728	14 689	12 275	9 043	6 767	1 806
Stampf- und Rüttelgeräte	41 499	3 647	6 293	10 824	8 493	6 150	4 739	1 353
Glattmantel- einschl. Schafffuß- walzen	3 579	98	259	769	933	838	572	110
Gummiradwalzen	1 037	26	36	205	274	249	216	31
Vibrationswalzen aller Art	10 502	538	1 140	2 891	2 575	1 806	1 240	312
Straßenbaumaschinen								
für Schwarzdecken								
Mischanlagen	447	9	17	51	123	124	111	12
Fertiger	2 554	80	208	676	697	545	293	55
Bitumen-, Teer-, Gußasphalt- kocher	1 896	98	268	410	524	323	233	40
für Betonstraßen								
Fertiger und Verteiler	476	7	24	95	104	118	99	29
Kompressoren aller Art	33 640	5 496	6 840	9 022	5 779	3 533	2 120	850
Stahlrohrgerüste und Stahlprofilgerüste in Tonnen	110 969	10 245	18 521	30 555	22 342	13 399	12 902	3 005

II. Ergebnisse der Totalerhebung 1975 für in die Handwerksrolle eingetragene Betriebe

B. Länderergebnisse

1. Betriebe und Beschäftigte (dar. ausländische Arbeitnehmer) Ende Juni 1975 nach Zweigen und Beschäftigtengrößenklassen Anzahl

Zweig Betriebe mit ... Beschäftigten	Schleswig-Holstein		Hamburg		Niedersachsen		Bremen		Nordrhein-Westfalen		Hessen	
	Be- triebe	Be- schäftigte	Be- triebe	Be- schäftigte	Be- triebe	Be- schäftigte	Be- triebe	Be- schäftigte	Be- triebe	Be- schäftigte	Be- triebe	Be- schäftigte
Hoch-, Tief- und Ingenieurbau	75	4 637	33	1 764	369	21 123	5	288	604	32 014	515	20 615
Hoch- und Ingenieurhochbau	1 211	21 749	469	8 585	3 093	56 314	196	3 452	5 320	95 236	1 365	24 340
Tief- und Ingenieurtiefbau	48	2 032	29	1 615	117	3 750	5	203	464	12 806	129	4 201
Straßenbau	75	3 654	47	1 635	238	12 459	8	696	601	21 001	174	7 697
Schornstein-, Feuerungs- und Industrieofenbau	7	75	5	55	26	450	-	-	65	1 116	11	138
Dämmung und Abdichtung (Isolierbau)	53	174	68	827	143	1 565	21	278	450	4 258	72	751
Brunnenbau und nichtbergbauliche Tiefbohrung	28	579	4	33	33	352	-	-	48	517	7	154
Abbruch-, Spreng- und Enttrümmerungsgewerbe	5	36	6	31	4	143	-	-	29	216	6	59
Stukkateurgewerbe, Gipserei und Verputzerei	22	242	33	550	174	1 065	44	131	1 422	11 227	371	4 259
Zimmerei und Ingenieurholzbau	299	2 434	62	438	1 136	8 597	33	342	997	6 937	696	4 729
Dachdeckerei	209	2 006	66	886	988	8 107	74	649	2 270	16 644	600	4 448
Insgesamt	2 032	37 618	822	16 419	6 321	113 925	386	6 039	12 270	201 972	3 946	71 391
Rheinland-Pfalz		Baden-Württemberg		Bayern		Saarland		Berlin (West)				
	Be- triebe	Be- schäftigte	Be- triebe	Be- schäftigte	Be- triebe	Be- schäftigte	Be- triebe	Be- schäftigte	Be- triebe	Be- schäftigte	Be- triebe	Be- schäftigte
Hoch-, Tief- und Ingenieurbau	260	11 679	345	15 278	489	48 399	60	3 020	57	3 425		
Hoch- und Ingenieurhochbau	1 342	21 127	3 567	73 435	4 413	91 593	211	3 654	253	9 603		
Tief- und Ingenieurtiefbau	119	3 306	348	13 634	236	7 427	23	634	35	2 355		
Straßenbau	146	5 889	297	14 757	263	10 315	37	1 498	53	2 153		
Schornstein-, Feuerungs- und Industrieofenbau	13	99	23	368	41	716	4	37	9	91		
Dämmung und Abdichtung (Isolierbau)	84	778	165	2 473	263	2 894	8	74	20	404		
Brunnenbau und nichtbergbauliche Tiefbohrung	8	67	15	260	30	1 303	3	34	7	132		
Abbruch-, Spreng- und Enttrümmerungsgewerbe	5	25	7	68	4	26	-	-	6	141		
Stukkateurgewerbe, Gipserei und Verputzerei	508	4 320	2 172	17 372	458	5 508	224	1 391	33	1 018		
Zimmerei und Ingenieurholzbau	466	3 165	2 223	12 360	2 179	12 555	85	468	13	198		
Dachdeckerei	543	3 768	357	4 076	543	6 114	91	975	150	1 604		
Insgesamt	3 494	54 223	9 519	154 081	8 910	186 850	746	12 285	641	21 134		
Schleswig-Holstein		Hamburg		Niedersachsen		Bremen		Nordrhein-Westfalen		Hessen		
	Be- triebe	Be- schäftigte	Be- triebe	Be- schäftigte	Be- triebe	Be- schäftigte	Be- triebe	Be- schäftigte	Be- triebe	Be- schäftigte	Be- triebe	Be- schäftigte
1 - 9	1 026	4 569	465	1 907	3 176	15 120	245	1 015	7 047	30 897	2 133	10 256
10 - 19	496	6 744	159	2 180	1 655	22 599	63	855	2 641	36 391	973	13 614
20 - 49	350	10 727	115	3 566	1 052	31 344	51	1 579	1 730	54 863	554	17 772
50 - 99	115	7 649	51	3 501	294	19 998	19	1 337	566	38 071	198	13 686
100 - 199	32	4 421	25	3 440	109	14 512	7	1 253	170	22 913	66	8 930
200 - 499	12	3 508	7	1 805	34	10 352	1	47	12 834	20	7 133	
500 und mehr	1	3 508	-	-	1	-	-	-	9	6 003	2	-
Insgesamt	2 032	37 618	822	16 419	6 321	113 925	386	6 039	12 270	201 972	3 946	71 391
Rheinland-Pfalz		Baden-Württemberg		Bayern		Saarland		Berlin (West)				
	Be- triebe	Be- schäftigte	Be- triebe	Be- schäftigte	Be- triebe	Be- schäftigte	Be- triebe	Be- schäftigte	Be- triebe	Be- schäftigte	Be- triebe	Be- schäftigte
1 - 9	1 996	9 768	5 771	28 164	4 250	17 827	410	1 992	263	1 345		
10 - 19	796	10 835	2 159	29 636	2 190	30 270	174	2 363	169	2 378		
20 - 49	502	14 939	1 014	30 915	1 667	50 463	120	3 695	117	3 670		
50 - 99	141	9 499	359	24 891	551	37 081	30	2 113	45	3 134		
100 - 199	49	6 506	159	21 922	175	23 627	9	2 122	27	3 576		
200 - 499	10	2 676	51	15 035	68	18 962	3	-	18	7 031		
500 und mehr	-	-	6	3 518	9	6 620	-	-	2	-		
Insgesamt	3 494	54 223	9 519	154 081	8 910	186 850	746	12 285	641	21 134		

Darunter ausländische Arbeitnehmer Anzahl

Betriebe mit ... Beschäftigten	Insgesamt	Hoch-, Tief-u. Inge- nieurbau	Hoch-u. Inge- nieur- hochbau	Tief-u. Inge- nieur- tiefbau	Straßen- bau	Schorn- stein-, Feue- rungs- u. Industrie- ofenbau	Dämmung und Abdich- tung (Isolier- bau)	Brunnen- bau und nicht- bergbau- liche Tief- bohrung	Abbruch-, Spreng-u. Enttrüm- merungs- gewerbe	Stukka- teurge- werbe, Gipserei und Ver- putzerei	Zimmerei und Inge- nieur- holzbau	Dach- deckerei
Schleswig-Holstein	698	139	321	87	87	1	2	3	-	13	13	32
Hamburg	746	133	215	146	133	2	45	-	2	10	21	39
Niedersachsen	3 412	929	1 316	188	590	16	94	5	3	51	146	74
Bremen	261	14	134	17	40	-	22	-	-	14	5	11
Nordrhein-Westfalen	13 036	2 862	5 244	1 346	2 269	154	284	10	14	182	330	381
Hessen	10 095	2 813	4 000	1 086	1 114	72	76	14	5	249	308	278
Rheinland-Pfalz	3 224	956	1 221	299	427	8	64	2	2	75	74	96
Baden-Württemberg	37 133	4 258	19 850	4 145	4 074	25	356	22	9	2 327	1 040	731
Bayern	17 364	5 503	7 560	1 308	1 089	14	411	1	3	503	234	543
Saarland	1 006	220	349	128	217	-	2	1	-	62	13	14
Berlin (West)	2 106	449	910	345	226	1	32	7	6	59	6	65

II. Ergebnisse der Totalerhebung 1975 für in die Handwerksrolle eingetragene Betriebe

2. Beschäftigte Ende Juni 1975 nach der Stellung im Betrieb

Anzahl

Stellung im Betrieb	Schleswig-Holstein	Hamburg	Niedersachsen	Bremen	Nordrhein-Westfalen	Hessen
Tätige Inhaber und Mitinhaber (auch selbstständige Handwerker)	2 285	933	6 881	436	13 876	4 759
Unbezahlte mithelfende Familienangehörige	179	81	371	49	1 153	300
Angestellte einschl. Auszubildende	3 416	2 068	10 612	524	19 517	6 214
kaufmännische	2 212	1 247	6 997	356	12 864	4 250
technische	1 204	821	3 615	168	6 653	1 964
Ubrige Beschäftigte zusammen	31 738	13 337	96 061	5 030	167 426	60 118
Angestelltenversicherungspflichtige						
Poliere, Schachtmeister und Meister	958	819	2 521	162	7 892	1 956
Hilfspolierere, -meister u. Fachvorarbeiter	2 022	779	6 380	340	11 748	3 109
Maurer	10 022	3 457	32 640	1 579	43 892	16 100
Betonbauer	644	515	1 258	155	4 857	990
Zimmerer	3 357	1 421	7 624	409	10 092	3 643
Ubrige Baufacharbeiter (Dachdecker, Isolierer, Stukkateure usw.)	2 303	2 211	7 891	703	24 105	7 177
Sonstige Facharbeiter (Kran- und Baggerführer, Schlosser usw.)	4 016	1 488	11 525	431	21 213	6 945
Fachwerker und Werker	6 708	2 327	20 489	1 033	37 738	18 402
Gewerblich Auszubildende, Anlernlinge, Umschüler und Praktikanten	1 708	320	5 733	218	5 889	1 796
Insgesamt	37 618	16 419	113 925	6 039	201 972	71 391

Stellung im Betrieb	Rheinland-Pfalz	Baden-Württemberg	Bayern	Saarland	Berlin (West)
Tätige Inhaber und Mitinhaber (auch selbstständige Handwerker)	3 912	10 739	10 269	685	815
Unbezahlte mithelfende Familienangehörige	367	935	977	70	30
Angestellte einschl. Auszubildende	4 687	14 654	15 982	1 290	2 442
kaufmännische	3 361	10 299	10 667	850	1 401
technische	1 326	4 355	5 315	440	1 048
Ubrige Beschäftigte zusammen	45 257	127 753	159 622	10 240	17 840
Angestelltenversicherungspflichtige					
Poliere, Schachtmeister und Meister	1 501	5 318	3 803	436	764
Hilfspolierere, -meister u. Fachvorarbeiter	2 785	9 522	10 578	664	794
Maurer	11 256	25 669	44 499	1 673	4 220
Betonbauer	797	1 497	1 745	191	877
Zimmerer	2 611	10 487	14 826	469	1 734
Ubrige Baufacharbeiter (Dachdecker, Isolierer, Stukkateure usw.)	6 798	16 853	12 676	2 043	2 955
Sonstige Facharbeiter (Kran- und Baggerführer, Schlosser usw.)	5 201	17 218	22 621	1 264	1 591
Fachwerker und Werker	12 305	37 664	40 302	3 055	4 608
Gewerblich Auszubildende, Anlernlinge, Umschüler und Praktikanten	2 003	3 525	8 572	445	297
Insgesamt	54 223	154 081	186 850	12 285	21 134

3. Geleistete Arbeitsstunden im Juni 1975 nach Zweigen 1000 Stunden

Land	Insgesamt	Hoch-, Tief-u. Ingenieurbau	Hoch-u. Ingenieurbau	Tief-u. Ingenieurbau	Straßenbau	Schornstein-, Feuerungs- u. Industrieofenbau	Dämmung und Abdichtung (Isolierbau)	Brunnenbau und nicht-bergbauartige Tiefbohrung	Abbruch-, Spreng- u. Entrümmungsgewerbe	Stukkateurge- werbe, Gipserei und Verputzerei	Zimmerei und Ingenieurbau	Dachdeckeri
Schleswig-Holstein	4 920	587	2 844	285	512	9	17	75	5	26	308	252
Hamburg	2 042	215	1 031	225	218	7	106	4	4	73	52	107
Niedersachsen	15 517	2 880	7 617	567	1 819	71	203	41	26	137	1 121	1 035
Bremen	906	43	457	29	97	-	37	-	-	17	43	83
Nordrhein-Westfalen	28 225	4 440	13 336	1 955	3 213	145	558	66	31	1 452	898	2 129
Hessen	9 436	2 688	3 210	579	1 126	16	94	21	8	552	589	553
Rheinland-Pfalz	7 540	1 614	2 221	508	888	13	99	8	3	578	441	512
Baden-Württemberg	21 200	2 105	9 971	1 974	2 180	54	328	42	11	2 381	1 627	533
Bayern	25 477	4 525	12 255	1 070	1 535	77	379	181	3	728	1 591	793
Saarland	1 631	420	497	89	220	5	9	5	-	247	62	127
Berlin (West)	2 499	369	1 144	311	267	9	45	15	16	118	18	187

II. Ergebnisse der Totalerhebung 1975 für in die Handwerksrolle eingetragene Betriebe
4. Geleistete Arbeitsstunden im Juni 1975 nach Art der Bauten
1000 Stunden

Land	Insgesamt	Wohnungs- bau	Landwirt- schaft- licher Bau	Gewerblicher u. industrieller Bau			Öffentlicher und Verkehrsbau						
				zusammen	Hochbau	Tiefbau	zusammen	Hochbau		Straßen- bau	Sonstiger Tiefbau		
								zusammen	darunter für Bundesbahn und -post		zusammen	darunter für Bundesbahn und -post	
Betriebe mit ... Beschäftigten													
Schlesw.-Holst. insg.	4 923	2 575	224	712	524	188	1 412	440	18	465	507	88	
1 - 99	3 869	2 279	216	521	406	115	853	313	14	256	284	66	
100 und mehr	1 054	296	8	191	118	73	559	127	4	209	223	22	
Hamburg insg.	2 041	316	-	530	436	94	695	124	1	178	323	4	
1 - 99	1 374	649	-	300	249	51	425	126	1	157	142	3	
100 und mehr	667	167	-	230	187	43	270	68	-	21	181	1	
Niedersachsen insg.	15 517	8 135	454	2 541	1 931	610	4 337	1 195	45	1 743	1 449	219	
1 - 99	12 110	7 499	427	1 830	1 430	400	2 354	746	38	927	681	133	
100 und mehr	3 407	636	27	711	501	210	2 033	449	7	816	768	86	
Bremen insg.	809	430	-	164	146	18	215	82	3	73	60	16	
1 - 99	640	354	-	154	146	8	132	71	3	35	26	8	
100 und mehr	169	76	-	10	-	10	83	11	-	38	34	8	
Nordrh.-Westf. insg.	28 223	14 448	182	5 326	4 106	1 220	8 267	2 418	86	3 019	2 830	429	
1 - 99	22 296	13 045	178	3 714	2 797	917	5 359	1 512	60	1 872	1 975	315	
100 und mehr	5 927	1 403	4	1 612	1 309	303	2 908	906	26	1 147	855	114	
Hessen insg.	9 439	4 669	100	1 425	1 191	234	3 245	728	47	1 241	1 276	214	
1 - 99	7 297	4 279	97	1 010	822	138	1 911	424	21	672	815	130	
100 und mehr	2 142	240	3	415	369	46	1 334	304	26	569	461	84	
Rheinl.-Pfalz insg.	7 552	3 606	74	1 052	865	187	2 211	746	37	900	1 065	171	
1 - 99	6 246	3 066	34	802	662	145	1 839	459	34	617	763	149	
100 und mehr	1 307	190	-	245	203	42	872	287	3	283	302	22	
Baden-Württbr. insg.	21 210	10 860	325	3 343	2 626	715	6 742	1 834	53	2 438	2 470	446	
1 - 99	15 733	9 901	299	1 961	1 573	435	5 977	949	59	1 132	1 441	305	
100 und mehr	5 477	899	26	1 382	1 055	277	2 170	885	24	1 306	979	141	
Bayern insg.	25 181	12 416	764	3 523	3 025	498	8 478	2 533	147	2 835	3 110	382	
1 - 99	18 491	11 312	722	2 343	2 068	275	4 114	1 471	101	1 203	1 440	235	
100 und mehr	6 690	1 104	42	1 180	957	223	4 364	1 062	46	1 632	1 670	147	
Saarland insg.	1 681	727	4	270	221	49	680	139	13	287	254	50	
1 - 99	1 353	701	4	207	165	42	441	33	10	160	188	27	
100 und mehr	328	26	-	63	56	7	239	46	3	127	66	23	
Berlin (West) insg.	2 499	1 073	-	440	346	94	986	360	15	328	298	15	
1 - 99	1 239	592	-	197	149	48	450	160	15	160	130	14	
100 und mehr	1 260	481	-	243	197	46	536	200	-	168	168	1	

5. Lohn- und Gehaltssumme im Juni 1975, Arbeitgeberzulagen zur Vermögensbildung im Kalenderjahr 1974
1000 DM

Lohnsumme Gehaltssumme	Schleswig- Holstein	Hamburg	Nieder- sachsen	Bremen	Nordrhein- Westfalen	Hessen	Rheinland- Pfalz	Baden- Württemberg	Bayern	Saarland	Berlin (West)
Lohn- und Gehaltssumme im Juni 1975											
Lohnsumme	63 252	34 236	188 861	10 459	357 522	112 425	87 864	251 850	294 934	20 304	42 106
Gehaltssumme	7 512	5 405	22 200	1 059	43 476	13 322	9 240	30 518	32 531	2 944	6 855
Arbeitgeberzulagen zur Vermögensbildung im Kalenderjahr 1974											
zu Löhnen	11 066	5 760	27 226	1 605	48 603	18 683	11 488	36 880	45 064	2 531	4 561
zu Gehältern	1 378	880	3 582	187	7 713	2 537	1 628	5 999	6 172	432	906

6. Umsatz ohne Umsatzsteuer im Juni 1975 und im Kalenderjahr 1974 nach Zweigen
1000 DM

Betriebe mit ... Beschäftigten	Insgesamt	Hoch-, Tief- u. Ingenieurbau	Hoch- u. Ingenieurbauhochbau	Tief- u. Ingenieurbautiefbau	Straßenbau	Schornstein-, Feuerungs- u. Industrieofenbau	Dämmung und Abdichtung (Isolierbau)	Brunnenbau und nichtbergbauliche Tiefbohrung	Abbruch-, Spreng- u. Enttrümmerungsgewerbe	Stukatur-, Gipserei und Verputzerei	Zimmerei und Ingenieurbauholzwerk	Dachdeckerei
Juni 1975												
Schleswig-Holstein	160 728	15 160	91 182	9 323	18 412	391	580	2 016	250	1 126	11 556	10 732
Hamburg	88 288	13 396	44 125	7 260	8 560	299	5 039	1 133	425	3 130	1 916	4 005
Niedersachsen	489 806	102 612	201 403	17 737	68 127	2 401	8 515	2 045	878	4 689	38 404	42 995
Bremen	23 206	1 318	12 395	954	2 037	-	1 589	-	-	368	1 224	3 321
Nordrhein-Westfalen	883 363	129 720	383 519	58 955	112 698	7 640	23 077	2 373	915	42 304	31 958	90 204
Hessen	315 655	83 468	95 496	16 108	50 470	530	4 509	744	362	13 979	25 240	24 749
Rheinland-Pfalz	229 686	41 920	78 236	13 952	41 387	463	2 935	291	91	14 506	16 948	18 957
Baden-Württemberg	654 926	68 497	293 723	58 150	66 068	3 096	14 221	1 158	226	63 827	60 032	25 928
Bayern	685 366	191 525	296 362	32 688	41 173	2 837	18 083	5 926	75	17 394	47 263	32 040
Saarland	50 469	13 161	12 150	1 964	8 034	143	498	329	-	6 741	2 402	5 047
Berlin (West)	99 118	15 416	39 578	11 387	12 970	542	2 499	909	611	5 316	1 024	8 866
Kalenderjahr 1974												
Schleswig-Holstein	2 159 645	278 268	1 202 658	103 523	250 036	5 972	11 082	30 776	1 942	18 593	139 510	117 285
Hamburg	1 176 204	144 310	637 739	89 429	113 186	4 401	46 260	1 357	2 169	45 444	29 362	62 547
Niedersachsen	6 206 553	1 256 122	2 738 693	214 313	828 918	32 048	107 697	20 478	13 651	49 931	467 630	477 072
Bremen	324 587	13 959	182 839	10 098	34 288	-	18 246	-	-	4 267	20 418	40 472
Nordrhein-Westfalen	11 688 779	2 126 081	5 039 012	760 539	1 347 453	76 567	285 001	32 493	9 891	565 188	401 272	1 045 282
Hessen	4 127 325	1 189 539	1 298 358	227 527	554 410	9 726	50 115	6 577	3 547	197 314	312 179	278 033
Rheinland-Pfalz	2 939 191	728 079	999 506	187 852	385 366	6 433	42 773	4 658	1 234	169 327	203 200	210 763
Baden-Württemberg	9 274 337	990 054	4 291 124	897 544	1 016 396	34 443	171 950	20 969	4 528	798 377	745 994	302 958
Bayern	9 111 313	2 591 459	3 991 051	407 824	586 197	43 126	185 104	88 598	2 073	239 102	598 782	377 997
Saarland	651 989	216 722	145 775	33 760	92 983	1 817	4 455	3 161	-	74 744	24 900	53 672
Berlin (West)	1 303 073	205 851	626 617	134 097	115 809	5 631	34 804	7 035	8 144	56 391	11 494	97 200
Umsätze 1974 aus Subunternehmertätigkeit												
Schleswig-Holstein	29 523	2 529	12 893	6 807	2 697	-	586	149	43	1 794	1 015	1 010
Hamburg	40 535	2 366	21 826	1 250	1 918	597	1 880	-	150	9 469	110	969
Niedersachsen	63 047	10 931	17 355	2 743	9 050	-	2 882	387	6 200	5 384	2 428	5 707
Bremen	4 016	-	1 079	23	205	-	742	-	-	937	546	484
Nordrhein-Westfalen	208 843	26 727	97 432	15 249	12 946	33	9 121	2 837	67	24 190	12 496	7 745
Hessen	68 985	11 751	47 368	1 097	3 384	-	1 622	-	143	716	1 183	1 721
Rheinland-Pfalz	20 138	3 741	3 598	1 946	1 582	1 053	1 802	495	431	1 327	1 962	2 201
Baden-Württemberg	73 800	9 553	25 283	6 065	3 991	-	13 864	2 719	624	7 511	2 479	1 711
Bayern	91 025	17 164	21 106	7 128	10 255	385	12 283	483	173	10 548	2 205	9 295
Saarland	7 278	520	598	46	3 235	-	411	-	-	2 109	-	359
Berlin (West)	17 917	793	3 263	1 240	4 085	-	2 398	10	262	3 900	16	1 950

II. Ergebnisse der Totalerhebung 1975 für in die Handwerksrolle eingetragene Betriebe
7. Umsatz ohne Umsatzsteuer im Juni 1975 nach Art der Bauten
1000 DM

Land	Insgesamt	Wohnungs- bau	Landwirt- schaft- licher Bau	Gewerblicher u. industrieller Bau			Öffentlicher und Verkehrsbau					
				zusammen	Hochbau	Tiefbau	zusammen	Hochbau		Straßen- bau	Sonstiger Tiefbau	
								zusammen	darunter für Bundesbahn und -post		zusammen	darunter für Bundesbahn und -post
Schleswig-Holstein	160 729	86 783	5 956	23 814	15 982	7 832	44 176	13 569	320	15 247	15 360	1 515
Hamburg	88 289	34 252	-	20 586	15 837	4 749	33 451	9 197	19	8 396	15 858	767
Niedersachsen	489 806	233 900	11 692	94 602	76 734	17 868	149 612	40 114	1 136	60 902	48 591	3 308
Bremen	23 204	10 961	-	6 662	5 315	1 347	5 581	2 826	54	1 831	924	182
Nordrhein-Westfalen	883 361	434 722	5 603	178 467	140 820	37 647	264 569	70 297	4 118	105 376	88 946	9 609
Hessen	315 655	149 226	2 457	46 419	39 118	7 301	117 553	26 417	1 117	50 785	40 351	5 278
Rheinland-Pfalz	229 685	98 332	2 699	34 670	27 846	6 824	93 984	24 489	616	42 659	26 836	4 186
Baden-Württemberg	654 925	318 442	8 557	127 530	101 619	25 911	200 401	57 416	2 270	73 538	69 447	11 052
Bayern	685 367	318 806	20 881	96 620	82 369	14 251	249 060	73 691	4 286	87 825	87 544	7 110
Saarland	50 453	20 280	100	8 229	6 311	1 918	21 844	3 607	270	10 108	8 129	1 145
Berlin (West)	99 118	43 726	-	14 187	11 308	2 879	41 205	11 873	272	16 675	12 657	297

8. Bestand (Eigentum) an ausgewählten Geräten Ende Juni 1975
Stück

Geräteart	Schleswig- Holstein	Hamburg	Nieder- sachsen	Bremen	Nord- rhein- Westfalen	Hessen	Rhein- land- Pfalz	Baden- Württem- berg	Bayern	Saarland	Berlin (West)
Betonmischer mit Trommelinhalt unter 250 l	4 823	1 113	16 084	730	24 641	8 503	7 365	13 357	27 005	1 188	1 324
250 l und mehr	585	257	2 219	91	5 237	1 397	1 470	3 623	4 964	287	306
Transportmischer und Agitatoren	25	1	124	-	268	181	133	789	864	37	15
Turmdrehkrane mit Lastmoment bis unter 16 m Mp	225	90	1 439	50	4 120	1 485	1 140	3 047	3 099	169	29
16 bis unter 40 m Mp	410	366	1 704	61	4 480	1 481	1 146	5 179	4 612	171	104
40 m Mp und mehr	38	76	185	6	589	111	80	537	438	23	118
Mobil- und Autokrane	107	101	336	15	409	213	68	412	529	33	27
Förderbänder	1 213	329	2 959	98	2 553	1 311	1 033	2 232	3 246	136	203
Betonpumpen aller Art (ohne Betonspritzen)	54	30	152	2	243	94	90	255	313	18	61
Mörtelförder- und Verputzgeräte	221	88	633	35	2 268	1 196	1 286	4 397	3 342	246	194
LKW (einschl. Zugmaschinen mit Ladefläche) mit Nutzlast bis einschl. 12 t	3 058	1 164	7 981	443	15 239	5 845	4 873	12 055	11 501	1 060	1 104
Über 12 t	287	82	629	8	1 591	628	573	1 866	1 542	187	90
Vorderkipper, Dumper (Schütter)	261	187	1 016	51	1 035	650	399	822	1 540	85	173
Universalbagger											
Seilbagger auf Raupen	118	81	352	9	531	205	124	438	633	26	21
Seilbagger, luftbereift	183	55	447	17	703	284	208	449	1 439	23	67
Hydraulikbagger auf Raupen	225	47	644	13	1 367	798	610	1 685	1 435	106	13
Hydraulikbagger, luftbereift	475	158	1 289	41	2 360	1 179	733	2 172	1 962	186	233
Planiertraupen	273	59	730	24	1 266	702	506	1 355	1 569	113	29
Lader											
Ladegeräte auf Raupen	48	22	173	12	1 019	505	417	1 592	1 171	95	29
Ladegeräte, luftbereift	329	112	1 312	39	2 172	923	620	1 692	1 825	206	122
Hecktiefelöffellader (Baggerlader)	45	8	261	1	734	339	347	540	708	53	7
Straßenhobel (Grader)	55	3	170	1	223	234	173	433	500	38	7
Rammhären aller Art (ohne Handrammen)	100	96	502	17	858	280	168	567	555	22	100
Verdichtungsmaschinen											
Stampf- und Rüttelgeräte	1 711	871	5 134	222	7 584	3 499	2 626	8 574	9 528	509	905
Glattmantel- einschl. Schaffußwalzen	106	46	316	11	739	310	257	909	809	18	34
Gummiradwalzen	23	5	112	1	165	88	79	249	273	9	14
Vibrationswalzen aller Art	317	141	998	26	2 305	1 002	842	2 009	2 344	327	91
Straßenbaumaschinen für Schwarzsdecken											
Mischanlagen	9	11	24	-	55	28	23	130	150	8	6
Fertiger	78	27	342	11	673	267	180	444	434	37	19
Bitumen-, Teer-, Gußasphaltkocher	35	192	254	6	371	127	151	288	345	28	58
für Betonstraßen											
Fertiger und Verteiler	9	6	84	2	75	53	26	83	87	12	25
Kompressoren aller Art	902	540	3 133	166	7 206	2 723	2 205	7 946	7 439	541	548
Stahlrohrgerüste und Stahlprofilgerüste in Tonnen	6 673	3 555	14 026	1 305	21 739	5 282	3 881	18 971	27 709	1 515	7 023

II. Ergebnisse der Totalerhebung 1975 für in die Handwerksrolle eingetragene Betriebe

9. Bestand an verfügbaren Geräten Ende Juni 1975

Stück

Geräteart	Schleswig-Holstein	Hamburg	Niedersachsen	Bremen	Nordrhein-Westfalen	Hessen	Rheinland-Pfalz	Baden-Württemberg	Bayern	Saarland	Berlin (West)
Betonmischer mit Trommelinhalt											
unter 250 l	4 851	1 114	16 161	736	24 778	8 516	7 396	13 417	27 054	1 193	1 327
250 l und mehr	585	263	2 227	91	5 282	1 999	1 477	3 644	4 990	288	305
Transportmischer und Agitatoren	25	1	124	-	275	181	137	797	865	38	15
Turmdrehkrane mit Lastmoment											
bis unter 16 m Mp	229	102	1 456	50	4 186	1 488	1 156	3 092	3 124	170	28
16 bis unter 40 m Mp	410	368	1 725	61	4 554	1 500	1 155	5 240	4 651	175	103
40 m Mp und mehr	39	77	190	6	602	112	81	548	441	23	113
Mobil- und Autokrane	107	102	343	15	423	218	68	427	535	33	24
Förderbänder	1 219	334	2 980	98	2 566	1 313	1 037	2 248	3 256	137	204
Betonpumpen aller Art (ohne Betonspritzen)	55	31	157	2	248	94	93	263	314	18	63
Mörtelförder- und Verputzgeräte	221	87	639	36	2 308	1 195	1 293	4 410	3 367	246	195
LKW (einschl. Zugmaschinen mit Ladefläche)											
mit Nutzlast											
bis einschl. 12 t	3 101	1 175	8 024	443	15 373	5 863	4 910	12 176	11 639	1 071	1 145
über 12 t	291	82	641	8	1 626	627	573	1 901	1 566	191	98
Vorderkipper, Dumper (Schütter)	268	186	1 020	51	1 044	653	404	821	1 539	86	185
Universalbagger											
Seilbagger auf Raupen	115	81	351	9	534	205	125	445	636	27	22
Seilbagger, luftbereift	186	55	448	17	714	285	209	451	1 440	23	68
Hydraulikbagger auf Raupen	241	48	655	13	1 394	806	627	1 712	1 444	109	15
Hydraulikbagger, luftbereift	490	157	1 320	41	2 404	1 183	744	2 200	1 982	190	244
Planierdraupen	279	61	732	24	1 290	704	508	1 364	1 575	114	31
Lader											
Ladegeräte auf Raupen	48	22	173	12	1 030	507	424	1 611	1 180	98	30
Ladegeräte, luftbereift	332	113	1 330	39	2 214	1 24	622	1 707	1 840	208	134
Hecktieflöffellader (Baggerlader)	46	8	262	1	742	340	350	540	711	53	9
Straßenhobel (Grader)	55	3	170	1	225	234	175	439	509	39	8
Rammbären aller Art (ohne Handrammen)	108	96	504	17	868	282	167	573	559	27	100
Verdichtungsmaschinen											
Stampf- und Rüttelgeräte	1 772	877	5 146	222	7 672	3 502	2 643	8 640	9 589	511	925
Glattmantel- einschl. Schafffußwalzen	104	46	322	11	743	310	237	923	828	18	37
Gummiradwalzen	22	5	113	1	168	88	79	253	280	9	19
Vibrationswalzen aller Art	326	143	1 002	26	2 330	1 001	846	2 025	2 373	332	98
Straßenbaumaschinen											
für Schwarzdecken											
Mischanlagen	9	11	25	-	53	26	21	133	153	8	8
Fertiger	78	27	342	11	687	267	181	450	446	38	27
Bitumen-, Teer-, Gufasphaltkocher	35	193	255	6	373	127	151	292	363	28	73
für Betonstraßen											
Fertiger und Verteiler	9	7	84	2	76	51	27	84	91	12	33
Kompressoren aller Art	918	545	3 150	169	2 287	2 728	2 223	8 007	7 492	553	568
Stahlrohrgerüste und Stahlprofilgerüste in Tonnen	6 701	3 522	14 045	1 305	21 309	5 298	3 879	19 002	27 706	1 517	6 685

III. Ergebnisse der Totalerhebungen im Bauhauptgewerbe 1972 bis 1975

Merkmale Einheit			1972	1973	1974	1975
<u>Erfasste Betriebe Ende Juni</u>						
mit	1 - 19	Beschäftigten	45 328	44 882	45 032	44 050
"	20 - 49	"	10 594	10 369	9 799	9 173
"	50 - 99	"	4 138	3 997	3 528	3 204
"	100 - 199	"	1 940	1 885	1 560	1 360
"	200 und mehr	"	1 005	1 006	852	681
Insgesamt			63 005	62 139	60 771	58 468
<u>Beschäftigte Ende Juni</u>						
in Betrieben mit	1 - 19	Beschäftigten	325 724	328 513	317 675	308 443
"	20 - 49	"	308 395	303 633	282 677	264 956
"	50 - 99	"	285 067	274 701	243 297	219 949
"	100 - 199	"	265 626	256 772	213 795	186 358
"	200 und mehr	"	394 679	394 750	324 736	249 494
Insgesamt			1 579 491	1 558 369	1 382 180	1 229 200
davon						
Tätige Inhaber und Mitinhaber			69 679	68 911	67 063	64 012
Unbezahlte mithelfende Familienangehörige			6 195	5 902	5 486	5 233
Kaufmännische Angestellte einschl. Auszubildende			90 221	94 733	91 305	83 081
Technische Angestellte einschl. Auszubildende			61 200	64 941	64 089	57 710
Ubrige Beschäftigte			1 352 196	1 323 882	1 154 237	1 019 164
Poliere, Schachtmeister und Meister			51 866	52 816	49 452	44 824
Hilfspolier, Hilfsmeister und Fachvorarbeiter			86 566	86 905	81 574	75 079
Maurer			296 766	288 094	249 786	224 822
Betonbauer			36 556	36 680	30 083	25 526
Zimmerer			116 829	116 162	98 347	85 806
Ubrige Baufacharbeiter			134 250	138 578	127 838	113 043
Sonstige Facharbeiter			175 520	182 947	169 727	154 592
Fachwerker und Werker			427 774	391 414	314 867	261 292
Gewerblich Auszubildende, Umschüler, Anlernlinge und Praktikanten			26 069	30 292	32 563	34 180
<u>Geleistete Arbeitsstunden im Juni in 1 000</u>						
in Betrieben mit	1 - 19	Beschäftigten	47 424	45 416	39 891	40 087
"	20 - 49	"	47 457	43 473	37 052	37 306
"	50 - 99	"	44 632	40 001	32 196	30 996
"	100 - 199	"	41 925	37 364	27 630	25 598
"	200 und mehr	"	58 213	53 098	38 605	31 221
Insgesamt			239 651	219 352	175 374	165 208
Wohnungsbau			103 886	96 598	70 513	64 758
Landwirtschaftlicher Bau			2 213	2 242	2 104	2 290
Gewerblicher und industrieller Bau			51 787	47 169	37 436	33 789
Hochbau			40 115	37 225	28 634	25 000
Tiefbau			11 672	9 944	8 802	8 789
Öffentlicher und Verkehrsbau			81 765	73 343	65 321	64 371
Hochbau			19 236	15 976	15 607	16 144
dar. für Bundesbahn und -post			1 225	968	1 023	865
Straßenbau			30 716	27 185	23 481	22 576
Sonstiger Tiefbau			31 813	30 182	26 233	25 651
dar. für Bundesbahn und -post			4 712	4 490	3 961	3 576
<u>Anzahl der Arbeitstage im Juni</u>			21,5	19,5	17,5	20,0
<u>Lohnsumme¹⁾ im Juni in 1 000 DM</u>			2 345 217	2 460 078	2 175 842	2 088 427
Arbeitgeberzulagen zu Löhnen im Kalenderjahr ¹⁾ in 1 000 DM			293 341	312 693	303 462	...
<u>Gehaltsumme¹⁾ im Juni in 1 000 DM</u>			290 077	348 917	355 238	344 111
Arbeitgeberzulagen zu Gehältern im Kalenderjahr ¹⁾ in 1 000 DM			52 402	56 621	361 065	...
<u>Umsatz ohne Umsatzsteuer im Juni in 1 000 DM¹⁾</u>						
in Betrieben mit	1 - 19	Beschäftigten	1 128 830	1 227 773	1 154 786	1 222 714
"	20 - 49	"	1 289 054	1 317 866	1 241 505	1 256 894
"	50 - 99	"	1 145 998	1 091 379	981 830	999 402
"	100 - 199	"	1 047 615	1 023 672	970 282	918 678
"	200 und mehr	"	1 799 851	1 726 982	1 455 552	1 245 944
Insgesamt			6 411 348	6 387 672	5 803 955	5 643 632
Wohnungsbau			2 453 573	2 546 073	2 134 343	1 929 303
Landwirtschaftlicher Bau			46 322	58 895	55 797	62 293
Gewerblicher und industrieller Bau			1 556 962	1 604 596	1 368 180	1 287 736
Hochbau			1 216 674	1 284 541	1 084 364	955 545
Tiefbau			340 288	320 055	283 816	332 191
Öffentlicher und Verkehrsbau			2 354 495	2 178 108	2 245 635	2 364 300
Hochbau			617 792	573 770	564 048	650 539
dar. für Bundesbahn und -post			51 910	30 110	40 763	36 446
Straßenbau			883 663	737 107	805 398	834 637
Sonstiger Tiefbau			853 040	867 231	876 189	879 124
dar. für Bundesbahn und -post			93 348	97 021	96 335	95 537
<u>Umsatz ohne Umsatzsteuer im Kalenderjahr in 1 000 DM¹⁾</u>			75 331 219	77 196 590	75 045 666	...

1) Hinweise vgl. Seite 9-15.

III. Ergebnisse der Totalerhebungen im Bauhauptgewerbe 1974 bis 1975
Bestand (Eigentum) an ausgewählten Geräten
Stück

Geräteart	1974 ¹⁾	1975
Betonmischer mit Trommelinhalt	155 090	145 013
unter 250 l	127 991	120 030
250 l und mehr	27 099	24 983
Transportmischer und Agitatoren	3 289	2 933
Turmdrehkrane mit Lastmoment	47 760	44 289
bis unter 16 m Mp	17 340	16 105
16 bis unter 40 m Mp	25 172	23 209
40 m Mp und mehr	5 248	4 975
Mobil- und Autokrane	3 521 r	3 179
Förderbänder	22 165	19 450
Betonpumpen aller Art (ohne Betonspritzen)	2 337	2 196
Mörtelförder- und Verputzgeräte	16 116	14 784
LKW (einschl. Zugmaschinen mit Ladefläche)		
mit Nutzlast	95 639	93 888
bis einschl. 12 t	82 556	82 013
über 12 t	13 083	11 875
Vorderkipper, Dumper (Schütter)	11 414	10 918
Universalbagger	40 095	39 543
Seilbagger auf Raupen	6 302 r	5 361
Seilbagger, luftbereift	6 776	6 316
Hydraulikbagger auf Raupen	11 443	11 408
Hydraulikbagger, luftbereift	15 588	16 458
Planiertraupen	12 287	11 031
Lader	26 089	26 409
Ladegeräte auf Raupen	8 102	7 998
Ladegeräte, luftbereift	14 133	14 287
Hecktieflöffellader (Baggerlader)	3 854	4 124
Straßenhobel (Grader)	3 077	3 050
Rammhären aller Art (ohne Handrammen)	6 114	5 960
Verdichtungsmaschinen	87 626	89 071
Stampf- und Rüttelgeräte	63 025	64 438
Glattmantel- einschl. Schafffußwalzen	6 554	6 187
Gummiradwalzen	1 877	1 804
Vibrationswalzen aller Art	16 170	16 642
Straßenbaumaschinen		
für Schwarzdecken		
Mischanlagen	962 r	851
Fertiger	4 342	4 202
Bitumen-, Teer-, Gußasphaltkocher	4 505	3 906
für Betonstraßen		
Fertiger und Verteiler	1 158	1 088
Kompressoren aller Art	46 609	46 878
Stahlrohrgerüste und Stahlprofilgerüste in Tonnen	172 096	173 788

1) Siehe „Hinweis zum Gerätebestand Ende Juni 1974“, Seite 13.

IV. Ergebnisse der Totalerhebung 1975

Verteilung des Bauhauptgewerbes auf kreisfreie Städte und Landkreise

Kreisfreie Stadt Landkreis	Statis- tische Kenn- ziffer	Betriebe 30.6.1975	Be- triebe je 10 000 Ein- wohner	Be- schäftigte 30.6.1975	Beschäftigte je 1 000 Einwohner	Geleistete Arbeits- stunden im Juni 1975	Geleistete Arbeits- stunden je Einwohner	Löhne und Gehälter im Juni 1975	Umsatz 1975 ohne Umsatz- steuer	Umsatz je Einwohner
Anzahl					1 000	Std	1 000 DM		DM	
01 Schleswig-Holstein										
Lensburg	001	64	6.80	2055	21.86	259	2.75	4189	160025	1702.39
Lehel	002	159	6.04	5442	20.69	710	2.69	11691	420293	1598.07
Libeck	003	142	6.09	4442	19.06	583	2.50	9072	380583	1633.40
Leumünster	004	64	7.52	1986	23.36	275	3.23	4362	133729	1573.28
Lehmarschen	051	192	14.65	3023	23.07	421	3.21	5359	156313	1193.22
Lgt. Lauenburg	053	142	9.40	2318	15.35	300	1.98	4462	133703	885.45
Lordfriesland	054	240	14.81	3601	22.22	522	3.22	6585	194615	1201.32
Lstholstein	055	149	7.96	4076	21.79	569	3.04	7831	240104	1283.97
Lanneberg	056	252	9.96	4326	17.09	532	2.10	9245	272841	1078.42
Lön	057	99	8.76	2117	18.73	285	2.52	3975	136519	1208.13
Lendsb.-Eckernförde	058	220	9.32	5974	25.31	783	3.31	11597	348477	1476.59
Lshleswig-Flensburg	059	188	10.62	3913	22.10	530	2.99	7087	225869	1276.09
Lgeberg	060	203	10.46	3406	17.55	468	2.41	7072	232729	1199.63
Lleinburg	061	154	11.75	2780	21.22	377	2.87	5374	200159	1527.93
Lormarn	062	182	10.45	2513	14.44	318	1.82	4776	152685	877.50
Lshleswig-Holstein	01	2450	9.48	51972	20.11	6932	2.68	102677	3388644	1311.39
02 Hamburg										
Lamburg	02 I	1027	5.95	31917	18.49	4001	2.31	80733	2647990	1534.17
03 Niedersachsen										
Lnnover, Stadt	112	335	6.01	13543	24.31	1793	3.21	30870	1008186	1810.02
Lfsch. Diepholz	131	111	14.41	1939	25.18	271	3.51	3601	113616	1475.53
Lfsch. Hoya	132	188	14.35	2367	18.06	332	2.53	4096	125806	960.35
Lfsch. Schaumburg	133	110	12.50	1804	20.50	240	2.72	3280	101066	1148.47
Lmeln-Pyrmont	134	118	8.08	2779	19.03	372	2.54	5175	137870	944.31
Lnnover, Land	135	475	8.94	9046	17.03	1227	2.31	18377	591585	1114.09
Lenburg (Weser)	137	113	11.30	1836	18.36	245	2.45	3125	92729	927.29
Lhaumburg-Lippe	138	66	7.95	1627	19.60	237	2.85	3221	98894	1191.49
Lg.-Bez. Hannover	1	1516	8.84	34941	20.38	4717	2.75	71745	2269752	1324.24
Lfeld (Leine)	231	80	10.66	1592	21.22	234	3.12	3127	84312	1124.16
Lttingen St.u.L.	234	152	5.96	5417	21.24	770	3.01	11021	286238	1122.50
Lldesheim-Marienbg.	235	163	7.51	3737	17.22	496	2.28	7028	209842	967.01
Llzminde	236	94	10.80	1681	19.32	218	2.50	2904	78429	901.48
Lrtheim	238	111	8.60	2986	23.14	401	3.10	5269	127360	987.28
Lterode am Harz	239	76	7.37	2256	21.90	316	3.06	4192	112062	1087.98
Lg.-Bez. Hildesheim	2	676	7.80	17669	20.40	2435	2.81	33541	898243	1037.23
Llfsburg, Stadt	313	54	4.21	1305	10.19	168	1.31	2415	83968	656.00
Llle	332	153	9.27	4005	24.27	506	3.06	7671	264368	1602.23
Lllingbostel	333	63	10.16	1244	20.06	165	2.66	2382	71073	1146.33
Llhorn	334	134	11.35	2028	17.18	274	2.32	3517	96840	820.67
Llrburg	335	201	11.82	2867	16.86	370	2.17	5639	183583	1079.90
Llchow-Dannenberg	336	67	13.40	1125	22.50	150	3.00	1918	59686	1193.72

IV. Ergebnisse der Totalerhebung 1975
Verteilung des Bauhauptgewerbes auf kreisfreie Städte und Landkreise

Kreisfreie Stadt Landkreis	Statis- tische Kenn- ziffer	Betriebe 30.6.1975	Be- triebe je 10 000 Ein- wohner	Be- schäftigte 30.6.1975	Beschäftigte je 1 000 Einwohner	Geleistete Arbeits- stunden im Juni 1975	Geleistete Arbeits- stunden je Einwohner	Löhne und Gehälter im Juni 1975	Umsatz 1975 ohne Umsatz- steuer	Umsatz je Einwohner
Anzahl					1 000	Std	1 000 DM		DM	
Lüneburg, Land	337	121	9.37	2949	22.86	397	3.07	5616	172508	1337.27
Soltau	338	82	12.42	1609	24.37	226	3.42	3174	89819	1360.89
Uelzen	339	107	11.03	2470	25.46	324	3.34	4688	145618	1501.21
Reg.-Bez. Lüneburg	3	982	9.97	19602	19.92	2580	2.62	37020	1167463	1186.44
Cuxhaven	411	42	7.00	1478	24.63	205	3.41	3000	69142	1152.36
Bremervörde	431	138	18.40	1672	22.29	226	3.01	2842	123963	1652.84
Land Hadeln	432	80	17.02	932	19.82	136	2.89	2019	53499	1138.27
Osterholz	433	84	9.33	1101	12.23	158	1.75	2238	67963	755.14
Rotenburg (Wümme)	434	109	18.16	1210	20.16	165	2.75	2112	59627	993.78
Stade	435	194	12.51	3545	22.87	499	3.21	6872	200754	1295.18
Verden	436	131	12.59	2093	20.12	274	2.63	3673	124619	1198.25
Wesermünde	437	125	15.06	1338	16.12	195	2.34	2344	72361	871.81
Reg.-Bez. Stade	4	903	13.39	13369	19.83	1858	2.75	25100	771928	1145.29
Osnabrück, Stadt	511	104	6.38	3894	23.88	491	3.01	7846	245814	1508.06
Aschendorf-Mümmling	531	86	11.02	2283	29.26	352	4.51	4897	140353	1799.39
Grfsch. Bentheim	533	122	11.19	2427	22.26	363	3.33	5009	127822	1172.67
Lingen	534	90	10.34	2005	23.04	297	3.41	3845	123520	1419.77
Meppen	536	90	11.53	2145	27.50	330	4.23	4049	112627	1443.93
Osnabrück, Land	537	305	10.85	4944	17.59	670	2.38	8932	251379	894.58
Reg.-Bez. Osnabrück	5	797	10.01	17698	22.23	2503	3.14	34578	1001515	1258.18
Emden	611	43	7.96	1031	19.09	139	2.57	1847	58833	1089.50
Aurich (Ostfriesland)	631	88	11.13	2472	31.29	378	4.78	4758	158788	2009.97
Leer	632	156	10.98	3037	21.38	448	3.15	5566	163929	1154.42
Norden	633	95	11.04	1949	22.66	290	3.37	3620	89853	1044.80
Wittmund	634	55	10.37	842	15.88	125	2.35	1469	32853	619.86
Reg.-Bez. Aurich	6	437	10.55	9331	22.53	1380	3.33	17260	504256	1218.00
Braunschweig, Stadt	711	151	5.59	7204	26.68	903	3.34	15919	548327	2030.84
Salzgitter	713	52	4.36	1208	10.15	154	1.29	2469	77772	653.54
Gandersheim	733	53	8.28	1115	17.42	141	2.20	1934	50070	782.34
Goslar	734	92	6.86	2006	14.97	286	2.13	3751	104579	780.44
Helmstedt	735	63	6.05	1741	16.74	239	2.29	3247	88189	847.97
Wolfenbüttel	736	96	8.00	2014	16.78	269	2.24	3884	103612	863.43
Peine	737	104	8.59	2488	20.56	335	2.76	4803	124385	1027.97
Verw.-Bez. Braunschweig	7	611	6.55	17776	19.07	2327	2.49	36007	1096934	1176.96
Delmenhorst	811	64	9.01	1314	18.50	181	2.54	2525	72238	1017.43
Oldenburg (Oldb.) St.	812	112	8.35	4181	31.20	528	3.94	8227	282482	2108.07
Wilhelmshaven	813	62	5.96	1847	17.75	242	2.32	3617	102405	984.66
Ammerland	831	131	15.05	2095	24.08	317	3.64	3982	159193	1829.80
Cloppenburg	832	191	17.85	2545	23.78	353	3.29	4325	130845	1222.85
Friesland	833	106	11.15	1427	15.02	210	2.21	2452	61486	647.22
Oldenburg (Oldb.) Ld.	834	137	16.70	1514	18.46	207	2.52	2787	102807	1253.74
Vechta	835	172	18.10	2046	21.53	290	3.05	3510	106475	1120.78
Wesermarsch	836	116	12.08	1453	15.13	193	2.01	2486	86658	902.68
Verw.-Bez. Oldenburg	8	1091	12.51	18422	21.12	2521	2.89	33911	1104589	1266.73
Reg.-Bez. Hannover	1	1516	8.84	34941	20.38	4717	2.75	71745	2269752	1324.24
Reg.-Bez. Hildesheim	2	676	7.80	17669	20.40	2435	2.81	33541	898243	1037.23
Reg.-Bez. Lüneburg	3	982	9.97	19602	19.92	2580	2.62	37020	1167463	1186.44
Reg.-Bez. Stade	4	903	13.39	13369	19.83	1858	2.75	25100	771928	1145.29
Reg.-Bez. Osnabrück	5	797	10.01	17698	22.23	2503	3.14	34578	1001515	1258.18
Reg.-Bez. Aurich	6	437	10.55	9331	22.53	1380	3.33	17260	504256	1218.00
Verw.-Bez. Braunschweig	7	611	6.55	17776	19.07	2327	2.49	36007	1096934	1176.96
Verw.-Bez. Oldenburg	8	1091	12.51	18422	21.12	2521	2.89	33911	1104589	1266.73
Niedersachsen	03	7013	9.67	148808	20.51	20321	2.80	289162	8814680	1215.48

IV. Ergebnisse der Totalerhebung 1975
Verteilung des Bauhauptgewerbes auf kreisfreie Städte und Landkreise

Kreisfreie Stadt Landkreis	Statis- tische Kenn- ziffer	Betriebe 30.6.1975	Ba- etriebe je 10 000 Ein- wohner	Ba- schäftigte 30.6.1975	Beschäftigte je 1 000 Einwohner	Geleistete Arbeits- stunden im Juni 1975	Geleistete Arbeits- stunden je Einwohner	Löhne und Gehälter im Juni 1975	Umsatz 1975 ohne Umsatz- steuer	Umsatz je Einwohner
				Anzahl		1 000	Std		1 000 DM	DM
04 Bremen										
Bremen, Stadt	1	466	8.07	13684	23.71	1757	3.04	29785	965062	1672.55
Bremerhaven	2	81	5.62	2375	16.49	321	2.22	4690	120000	833.33
Bremen	04	547	7.58	16059	22.27	2078	2.88	34475	1085062	1504.94
05 Nordrhein-Westfalen										
Düsseldorf	111	644	9.59	18144	27.04	2335	3.47	43760	1381915	2059.48
Duisburg	112	373	6.24	10624	17.79	1422	2.38	23648	754090	1263.13
Essen	113	551	8.09	16962	24.90	2036	2.98	38743	988533	1451.59
Grefeld	114	181	7.83	3953	17.11	521	2.25	8415	261715	1132.96
Mönchengladbach	116	264	10.07	3620	13.81	495	1.88	6773	211257	806.32
Mühlheim a.d. Ruhr	117	164	8.63	2657	13.98	381	2.00	6007	158338	833.35
Overhausen	119	214	8.99	4912	20.63	653	2.74	10227	290245	1219.51
Remscheid	120	133	9.85	2200	16.29	315	2.33	4663	139541	1033.63
Solingen	122	178	10.28	2253	13.02	304	1.75	4547	137978	797.56
Wuppertal	124	427	10.44	4704	11.50	642	1.56	9472	304127	743.58
Werne	154	315	12.50	5207	20.66	718	2.84	9390	277454	1101.00
Wettmann	158	361	8.35	4687	10.84	659	1.52	9460	263444	609.82
Wess	162	392	9.80	6461	16.15	909	2.27	13703	420550	1051.37
Wiersen	166	280	10.64	3404	12.94	479	1.82	6159	201431	765.89
Wesel	170	374	9.18	6838	16.80	948	2.32	14915	311862	766.24
Reg.-Bez. Düsseldorf	1	4851	9.08	96626	18.09	12817	2.39	209882	6102480	1142.57
Aachen, Stadt	313	221	9.13	4352	17.98	578	2.38	8311	246283	1017.69
Aachen, Land	314	222	7.81	4716	16.60	627	2.20	10130	356445	1255.08
Böln, Stadt	315	1008	9.91	20560	20.21	2699	2.65	52259	1616749	1589.72
Everkusen	316	125	7.48	2015	12.06	278	1.66	4260	126868	759.68
Aachen, Land	354	303	10.52	4296	14.91	607	2.10	8312	264049	916.83
Würen	358	287	12.05	3981	16.72	565	2.37	7898	260998	1096.63
Wrfkreis	362	412	11.70	6477	18.40	981	2.78	13601	381457	1083.68
Wskirchen	366	216	13.93	3476	22.42	495	3.19	7115	212082	1368.27
Wensberg	370	282	13.49	4524	21.64	661	3.16	9018	266325	1274.28
Werberbergischer Kreis	374	260	10.74	4739	19.58	666	2.75	9179	279543	1155.13
Wheinisch-Bergischer Kreis	378	333	13.70	3388	13.94	461	1.89	6555	174064	716.31
Whein-Sieg-Kreis	382	554	12.82	6603	15.28	901	2.08	12864	382155	884.61
Reg.-Bez. Köln	3	4223	10.91	69127	17.87	9519	2.46	149502	4567018	1180.71
Wottrop	512	180	9.09	3962	20.01	517	2.61	8044	238042	1202.23
Welsenkirchen	513	220	6.76	4365	13.43	585	1.80	8930	273403	841.24
Wünster(Westfalen)	515	210	7.98	5311	20.19	665	2.52	11075	377849	1436.68
Wörken	554	522	18.00	6707	23.12	938	3.23	12714	409560	1412.27
Wesfeld	558	207	12.77	3062	18.90	428	2.64	5873	183675	1133.79
Wescklinghausen	562	422	7.61	10237	18.47	1340	2.41	21396	668865	1207.33
Wteinfurt	566	422	11.34	6188	16.63	838	2.25	10906	336988	905.88
Warendorf	570	264	10.86	4209	17.32	607	2.49	8143	244568	1006.45
Reg.-Bez. Münster	5	2447	10.16	44041	18.29	5918	2.45	87081	2732950	1135.41

IV. Ergebnisse der Totalerhebung 1975
Verteilung des Bauhauptgewerbes auf kreisfreie Städte und Landkreise

Kreisfreie Stadt Landkreis	Statis- tische Kenn- ziffer	Betriebe 30.6.1975	Be- triebe je 10 000 Ein- wohner	Be- schäftigte 30.6.1975	Beschäftigte je 1 000 Einwohner	Geleistete Arbeits- stunden im Juni 1975	Geleistete Arbeits- stunden je Einwohner	Löhne und Gehälter im Juni 1975	Umsatz 1975 ohne Umsatz- steuer	Umsatz je Einwohner
		Anzahl				1 000	Std		1 000 DM	DM
Bielefeld	711	236	7.44	5293	16.69	701	2.21	10807	331326	1045.19
Gütersloh	754	285	10.21	5007	17.94	689	2.46	9793	299224	1072.48
Herford	758	265	11.27	4631	19.70	628	2.67	8722	271674	1156.05
Höxter	762	183	12.79	2939	20.55	409	2.86	5409	152861	1068.95
Lippe	766	410	12.65	5996	18.50	825	2.54	11199	309966	956.68
Minden-Lübbecke	770	320	10.99	5743	19.73	776	2.66	10495	297774	1023.27
Paderborn	774	236	11.13	3709	17.49	528	2.49	7314	204389	964.09
Re.-Bez.Detmold	7	1935	10.73	33318	18.48	4556	2.52	63739	1867214	1036.18
Bochum	911	277	6.65	5826	14.00	1287	3.09	12508	396069	952.08
Dortmund	913	457	7.20	13866	21.87	1889	2.97	31611	1036196	1634.37
Hagen	914	203	8.78	3727	16.13	527	2.28	7796	214589	928.95
Hamm (Westfalen)	915	101	5.87	2957	17.19	432	2.51	6269	171336	996.13
Herne	916	122	6.35	6923	36.05	764	3.97	14562	361868	1884.72
Ennepe-Ruhr-Kreis	954	267	7.56	4317	12.22	610	1.72	8934	249764	707.54
Hochsauerland-Kreis	958	296	10.92	5115	18.87	712	2.62	9872	287570	1061.14
Märkischer-Kreis	962	360	8.33	6081	14.07	877	2.03	12474	356207	824.55
Olpe	966	129	10.48	1920	15.60	278	2.26	3556	97587	793.39
Siegen	970	278	9.58	5220	18.00	695	2.39	10584	321521	1108.69
Soest	974	260	9.62	4983	18.45	698	2.58	9688	254256	941.68
Unna	978	240	6.41	5218	13.95	717	1.91	10767	293679	785.23
Reg.-Bez.Arnsberg	9	2990	7.95	66153	17.60	9486	2.52	138621	4040642	1075.21
Reg.-Bez.Düsseldorf	1	4851	9.08	96626	18.09	12817	2.39	209882	6102480	1142.57
Reg.-Bez.Köln	3	4223	10.91	69127	17.87	9519	2.46	149502	4567018	1180.71
Reg.-Bez.Münster	5	2447	10.16	44041	18.29	5918	2.45	87081	2732950	1135.41
Reg.-Bez.Detmold	7	1935	10.73	33318	18.48	4556	2.52	63739	1867214	1036.18
Reg.-Bez.Arnsberg	9	2990	7.95	66153	17.60	9486	2.52	138621	4040642	1075.21
Nordrhein-Westfalen	05	16446	9.57	309265	18.00	42296	2.46	648825	19310304	1124.19
06 Hessen										
Darmstadt, Stadt	111	72	5.21	2083	15.09	270	1.95	4193	133971	970.80
Frankfurt a.M. Stadt	112	379	5.86	22136	34.26	2570	3.97	49256	1705989	2640.54
Gießen, Stadt	113	35	4.60	2523	33.19	330	4.34	5108	147455	1940.19
Offenbach a.M. Stadt	115	61	5.25	2171	18.71	294	2.53	4381	144565	1246.25
Wiesbaden, Stadt	116	141	5.61	3891	15.50	477	1.90	8113	290497	1157.35
Darmstadt	135	102	7.61	1952	14.56	283	2.11	3561	110419	824.02
Dieburg	136	102	7.39	1687	12.22	222	1.60	2823	90255	654.02
Dillkreis	137	107	10.19	1773	16.88	251	2.39	3285	107209	1021.03
Gießen	141	116	9.20	2106	16.71	268	2.12	3671	122932	975.65
Groß-Gerau	142	135	5.97	2363	10.45	306	1.35	4101	133897	592.46
Main-Taunus-Kreis	146	133	6.18	2218	10.31	323	1.50	4148	139764	650.06
Offenbach	149	170	6.56	4055	15.65	502	1.93	7685	374911	1447.53
Rheingaukreis	150	63	10.32	742	12.16	102	1.67	1275	40312	660.85
Untertaunuskreis	152	97	11.14	1557	17.89	215	2.47	2899	104539	1201.59
Wetzlar	154	143	8.77	2785	17.08	370	2.26	4909	178965	1097.94
Bergstraße	171	201	8.48	2856	12.05	384	1.62	4783	188253	794.31
Hochtaunuskreis	176	154	7.81	2047	10.39	273	1.38	3529	167025	847.84
Limburg-Weilburg	178	177	11.72	3431	22.72	474	3.13	6448	204249	1352.64
Main-Kinzig-Kreis	179	308	8.36	7882	21.41	975	2.64	14514	553172	1503.18
Odenwaldkreis	181	80	9.75	1165	14.20	158	1.92	1996	68736	838.24
Vogelsbergkreis	184	124	11.17	2478	22.32	334	3.00	4198	124807	1124.38
Wetteraukreis	185	203	8.25	4192	17.04	546	2.21	7494	247736	1007.05
Reg.-Bez.Darmstadt	1	3103	7.50	78093	18.89	9927	2.40	152370	5379658	1301.63

IV. Ergebnisse der Totalerhebung 1975
Verteilung des Bauhauptgewerbes auf kreisfreie Städte und Landkreise

Kreisfreie Stadt Landkreis	Statis- tische Kenn- ziffer	Betriebe 30.6.1975	Be- triebe je 10 000 Ein- wohner	Be- schäftigte 30.6.1975	Beschäftigte je 1 000 Einwohner	Geleistete Arbeits- stunden im Juni 1975	Geleistete Arbeits- stunden je Einwohner	Löhne und Gehälter im Juni 1975	Umsatz 1975 ohne Umsatz- steuer	Umsatz je Einwohner
Anzahl					1 000	Std	1 000 DM		DM	
assel, Stadt	212	121	5.81	4898	23.54	640	3.07	9779	317069	1524.37
alda	272	168	8.79	3673	19.23	482	2.52	6360	206222	1079.69
ersfeld-Rotenburg	273	116	8.85	3320	25.34	444	3.38	6283	185512	1416.12
assel	274	206	9.76	3032	14.36	395	1.87	5128	162585	770.54
arburg-Biedenkopf	275	208	8.92	5017	21.53	632	2.71	8701	279008	1197.45
chwalm-Eder-Kreis	276	185	10.10	4033	22.03	525	2.86	6836	194953	1065.31
aldeck-Frankenberg	277	205	13.39	3944	25.77	545	3.56	6869	211785	1384.21
erra-Meißner-Kreis	278	133	10.90	2587	21.20	357	2.92	4407	138070	1131.72
eg.-Bez.Kassel	2	1342	9.38	30504	21.33	4020	2.81	54363	1695204	1185.45
eg.-Bez.Darmstadt	1	3103	7.50	78093	18.89	9927	2.40	152370	5379658	1301.63
eg.-Bez.Kassel	2	1342	9.38	30504	21.33	4020	2.81	54363	1695204	1185.45
essen	06	4445	7.99	108597	19.52	13947	2.50	206733	7074862	1271.77
07 Rheinland-Pfalz										
oblenz, Stadt	111	110	9.24	3416	28.70	460	3.86	6780	218285	1834.32
rweiler	131	143	13.00	2013	18.30	277	2.51	3743	113852	1035.01
tenkirchen	132	121	9.83	1839	14.95	286	2.32	3739	111764	908.65
ad-Kreuznach	133	141	9.52	2237	15.11	299	2.02	3740	111769	755.19
rkenfeld	134	101	11.09	1879	20.64	227	2.49	3029	112891	1240.56
chem-Zell	135	96	14.76	1441	22.16	212	3.26	2747	83798	1289.20
yen-Koblenz	137	241	12.68	3648	19.20	492	2.58	6740	208004	1094.75
uwied	138	217	14.09	2897	18.81	403	2.61	5363	177391	1151.88
ein-Hunsrück-Kreis	140	118	13.25	2088	23.46	292	3.28	3654	108591	1220.12
ein-Lahn-Kreis	141	151	12.47	2609	21.56	369	3.04	4884	155448	1284.69
esterwald	143	274	16.50	4572	27.54	666	4.01	9072	257917	1553.71
eg.-Bez.Koblenz	1	1713	12.47	28639	20.85	3983	2.90	53491	1659710	1208.82
ier, Stadt	211	89	8.81	1944	19.24	284	2.81	3810	121164	1199.64
ernkastel-Wittlich	231	152	13.94	2571	23.58	394	3.61	4684	153847	1411.44
zburg-Prüm	232	121	13.29	2552	28.04	399	4.38	4934	141905	1559.39
un	233	61	10.89	1200	21.42	181	3.23	2309	64108	1144.78
ier-Saarburg	235	140	11.57	2469	20.40	375	3.09	4762	147051	1215.29
eg.-Bez.Trier	2	563	11.80	10736	22.50	1633	3.42	20499	628075	1316.71
ankenthal, Stadt	311	29	6.59	597	13.56	87	1.97	1120	42289	961.11
iserslautern, Stadt	312	85	8.41	2496	24.71	330	3.26	4633	142474	1410.63
ndau/Pf. Stadt	313	32	8.42	865	22.76	118	3.10	1491	43320	1140.00
dwigshafen/Rh. Stadt	314	120	6.93	4297	24.83	628	3.63	8966	314117	1815.70
linz, Stadt	315	155	8.46	3535	19.31	508	2.77	6806	259520	1418.14
ustadt/Weinstr. St.	316	49	9.60	796	15.60	100	1.96	1336	40588	795.84
rmasens, Stadt	317	53	9.81	872	16.14	104	1.92	1401	52762	977.07
eyer, Stadt	318	39	8.66	805	17.88	110	2.44	1565	47706	1060.13
rms, Stadt	319	71	9.34	1193	15.69	168	2.21	2145	64469	848.27
eißbrücken, Stadt	320	35	9.72	971	26.97	122	3.38	1860	61487	1707.97
zey-Worms	331	100	10.41	1056	11.00	145	1.51	1678	50957	530.80
id-Dürkheim	332	137	11.91	1508	13.11	216	1.87	2656	72702	632.19

IV. Ergebnisse der Totalerhebung 1975
Verteilung des Bauhauptgewerbes auf kreisfreie Städte und Landkreise

Kreisfreie Stadt Landkreis	Statis- tische Kenn- ziffer	Betriebe 30.6.1975	Ber- triebe je 10 000 Ein- wohner	Ber- schäftigte 30.6.1975	Beschäftigte je 1 000 Einwohner	Geleistete Arbeits- stunden im Juni 1975	Geleistete Arbeits- stunden je Einwohner	Löhne und Gehälter im Juni 1975	Umsatz 1975 ohne Umsatz- steuer	Umsatz je Einwohner
Anzahl					1 000	Std	1 000 DM		DM	
Donnersbergkreis	333	70	10.44	1082	16.14	157	2.34	1995	58592	874.50
Germersheim	334	97	9.89	1379	14.07	194	1.97	2527	69244	706.57
Kaiserslautern	335	117	12.06	2135	22.01	323	3.32	4224	111740	1151.95
Kusel	336	70	9.09	1321	17.15	203	2.63	2455	92112	1196.25
Landau-Bergzabern	337	122	12.57	1732	17.85	232	2.39	2956	87814	905.29
Ludwigshafen	338	111	9.09	1890	15.49	267	2.18	3798	160632	1316.65
Mainz-Bingen	339	157	10.19	2166	14.06	298	1.93	3912	113310	735.77
Pirmasens	340	127	12.57	1522	15.06	209	2.06	2587	69291	686.04
Reg.-Bez. Rheinhesen-Pfalz	3	1776	9.71	32218	17.62	4519	2.47	60111	1955126	1069.54
Reg.-Bez. Koblenz	1	1713	12.47	28639	20.85	3983	2.90	53491	1659710	1208.82
Reg.-Bez. Trier	2	563	11.80	10736	22.50	1633	3.42	20499	628075	1316.71
Reg.-Bez. Pfalz	3	1776	9.71	32218	17.62	4519	2.47	60111	1955126	1069.54
Rheinland-Pfalz	07	4052	11.01	71593	19.47	10135	2.75	134101	4242911	1153.90
08 Baden-Württemberg										
Stuttgart	111	424	6.98	20131	33.16	2534	4.17	42440	1568367	2583.80
Böblingen	115	327	11.31	5068	17.53	709	2.45	9381	347567	1202.65
Esslingen	116	507	11.21	7041	15.57	992	2.19	13250	460426	1018.64
Göppingen	117	258	11.16	5400	23.37	703	3.04	10231	346507	1500.03
Ludwigsburg	118	419	9.83	7132	16.74	944	2.21	13252	469920	1103.09
Rems-Murr-Kreis	119	403	11.48	6593	18.78	943	2.68	12570	411010	1170.96
Heilbronn, Stadt	121	94	8.17	2985	25.95	400	3.47	5752	176097	1531.27
Heilbronn, Land	125	335	14.25	3849	16.37	566	2.40	6765	219698	934.88
Hohenlohekreis	126	137	16.30	1571	18.70	222	2.64	2755	96760	1151.90
Schwäbisch-Hall	127	244	16.05	3353	22.05	434	2.85	5284	183850	1209.53
Main-Tauber-Kreis	128	155	12.30	2860	22.69	401	3.18	5042	172987	1372.91
Heidenheim	135	120	9.52	2513	19.94	366	2.90	4839	143536	1139.17
Ostalbkreis	136	342	12.48	5249	19.15	731	2.66	9387	274624	1002.27
Reg.-Bez. Stuttgart	1	3765	10.85	73745	21.27	9945	2.86	140948	4871349	1405.06
Baden-Baden	211	56	11.20	1354	27.08	185	3.70	2653	81001	1620.02
Karlsruhe, Stadt	212	194	6.87	5434	19.26	710	2.51	10779	368023	1305.04
Karlsruhe, Land	215	421	11.99	6854	19.52	922	2.62	12547	392897	1119.36
Rastatt	216	200	10.58	5139	27.19	720	3.80	10692	310833	1644.64
Heidelberg	221	79	6.07	2251	17.31	295	2.26	4396	142586	1096.81
Mannheim	222	206	6.49	8643	27.26	1007	3.17	18292	643451	2029.81
Odenwaldkreis	225	174	13.18	3586	27.16	522	3.95	6950	189560	1436.06
Rhein-Neckar-Kreis	226	416	9.24	7644	16.98	1077	2.39	14397	443857	986.34
Pforzheim	231	72	7.05	2513	24.63	333	3.26	4669	145477	1426.24
Calw	235	204	16.19	2780	22.06	394	3.12	5197	175832	1395.49
Enzkreis	236	205	12.73	1942	12.06	261	1.62	3182	104550	649.37
Freudenstadt	237	177	18.06	1876	19.14	266	2.71	3211	113810	1161.32
Reg.-Bez. Karlsruhe	2	2404	10.06	50016	20.93	6692	2.80	96965	3111882	1302.58

IV. Ergebnisse der Totalerhebung 1975

Verteilung des Bauhauptgewerbes auf kreisfreie Städte und Landkreise

Kreisfreie Stadt Landkreis	Statis- tische Kenn- ziffer	Betriebe 30.6.1975	Ber- triebe je 10 000 Ein- wohner	Ber- schäftigte 30.6.1975	Beschäftigte je 1 000 Einwohner	Geleistete Arbeits- stunden im Juni 1975	Geleistete Arbeits- stunden je Einwohner	Löhne und Gehälter im Juni 1975	Umsatz 1975 ohne Umsatz- steuer	Umsatz je Einwohner
Anzahl					1 000	Std	1 000 DM		DM	
Freiburg i. Breisgau	311	152	8.58	3535	19.97	464	2.62	6666	225824	1275.84
Breisgau-Hoch- schwarzwald	315	283	15.21	3510	18.87	499	2.68	6214	210161	1129.89
Immendingen	316	185	14.34	2443	18.93	342	2.65	4240	136750	1060.07
Ortenaukreis	317	473	13.28	8617	24.20	1226	3.44	16485	541185	1520.18
Mottweil	325	185	14.23	2641	20.31	363	2.79	4722	154303	1186.94
Schwarzwald- Baar-Kreis	326	230	11.44	4314	21.46	620	3.08	8214	275028	1368.29
Muttlingen	327	175	15.76	2549	22.96	372	3.35	4649	141241	1272.44
Constanz	335	271	11.73	3327	14.40	438	1.89	5568	204465	885.12
Öhrach	336	184	9.43	3103	15.91	430	2.20	5574	189987	974.29
Albstadt	337	245	17.01	3345	23.22	486	3.37	6033	223210	1550.06
Freiburg-Bez.	3	2383	12.81	37384	20.09	5240	2.81	68365	2302154	1237.71
Muttlingen	415	284	12.03	5141	21.78	713	3.02	10300	339622	1439.07
Übingen	416	194	11.75	2714	16.44	371	2.24	4965	171244	1037.84
Oberrheinl. Kreis	417	253	14.45	3911	22.34	521	2.97	6499	235499	1345.70
Im	421	82	8.36	3847	39.25	545	5.56	8071	237166	2420.06
Ob-Donau-Kreis	425	233	14.93	3079	19.73	423	2.71	5564	181363	1162.58
Überach	426	200	13.33	3685	24.56	502	3.34	6792	244812	1632.08
Oberrheinl. Kreis	435	201	12.40	3393	20.94	451	2.78	5991	202044	1247.18
Oberrheinl. Kreis	436	251	11.10	3994	17.67	536	2.37	6940	208607	923.03
Oberrheinl. Kreis	437	181	16.01	2775	24.55	380	3.36	4656	165067	1460.76
Freiburg-Bez.	4	1879	12.69	32539	21.98	4442	3.00	59778	1985424	1341.50
Freiburg-Bez.	1	3765	10.85	73745	21.27	9945	2.86	140948	4871349	1405.06
Freiburg-Bez.	2	2404	10.06	50016	20.93	6692	2.80	96965	3111382	1302.58
Freiburg-Bez.	3	2383	12.81	37384	20.09	5240	2.81	68365	2302154	1237.71
Freiburg-Bez.	4	1879	12.69	32539	21.98	4442	3.00	59778	1985424	1341.50
Baden-Württemberg	08	10431	11.34	193684	21.05	26319	2.86	366056	12270809	1334.21
09 Bayern										
Regensburg	161	44	4.94	2152	24.17	316	3.55	4942	118866	1335.57
Regensburg, Stadt	162	761	5.77	37395	28.37	4424	3.35	82117	2583775	1960.37
Regensburg, Stadt	163	27	7.10	1225	32.23	177	4.65	2444	68779	1809.97
Regensburg	171	93	10.00	1768	19.01	264	2.83	3139	69369	745.90
Regensburg-Ld.	172	99	11.00	2689	29.87	336	3.73	4716	144022	1600.24
Regensburg-Ld.	173	129	13.87	1837	19.75	247	2.65	3171	90675	975.00
Regensburg	174	113	11.64	1612	16.61	221	2.27	2852	82855	854.17
Regensburg	175	99	11.25	1144	13.00	154	1.75	1950	61609	700.10
Regensburg	176	102	11.46	1698	19.07	238	2.67	2969	80145	900.50
Regensburg	177	118	13.88	1640	19.29	228	2.68	2712	72081	848.01
Regensburg	178	122	11.50	1975	18.63	275	2.59	3296	96979	914.89
Regensburg	179	114	7.40	1736	11.27	241	1.56	3104	91402	593.51
Regensburg	180	96	12.15	1645	20.82	209	2.64	2703	69717	882.49
Regensburg	181	96	12.80	1736	23.14	229	3.05	3023	86646	1155.28

IV. Ergebnisse der Totalerhebung 1975
Verteilung des Bauhauptgewerbes auf kreisfreie Städte und Landkreise

Kreisfreie Stadt Landkreis	Statis- tische Kenn- ziffer	Betriebe 30.6.1975	Betriebe je 10 000 Ein- wohner	Beschäftigte 30.6.1975	Beschäftigte je 1 000 Einwohner	Geleistete Arbeits- stunden im Juni 1975	Geleistete Arbeits- stunden je Einwohner	Löhne und Gehälter im Juni 1975	Umsatz 1975 ohne Umsatz- steuer	Umsatz je Einwohner
		Anzahl				1 000	Std	1 000 DM		DM
Miesbach	182	162	20.76	1618	20.74	213	2.73	2500	68610	879.61
Mühldorf a. Inn	183	106	12.04	1787	20.30	240	2.72	2844	77903	885.26
München, Land	184	225	10.22	4006	18.20	542	2.46	7953	206142	937.00
Neuburg-Schroben- hausen	185	83	11.21	2512	33.94	347	4.68	4774	137441	1857.31
Pfaffenhofen a.d. Ilm	186	96	12.00	1355	16.93	196	2.45	2383	62375	779.68
Rosenheim, Land	187	272	14.70	4377	23.65	576	3.11	7454	189661	1025.19
Starnberg	188	115	11.61	1544	15.59	205	2.07	2732	80935	817.52
Traunstein	189	162	11.65	2752	19.79	367	2.64	4393	123585	889.10
Weilheim-Schongau	190	114	11.28	1689	16.72	227	2.24	2779	80539	797.41
Reg.-Bez. Oberbayern	1	3348	9.40	81892	23.00	10472	2.94	160950	4744111	1332.98
Landshut, Stadt	261	31	5.53	936	16.71	131	2.33	1822	44560	795.71
Passau, Stadt	262	28	5.49	1755	34.41	235	4.60	3274	77147	1512.68
Straubing	263	30	6.81	1106	25.13	153	3.47	2004	55583	1263.25
Deggendorf	271	115	11.61	2704	27.31	381	3.84	4772	99042	1000.42
Freyung-Grafenau	272	74	10.13	2209	30.26	352	4.82	3823	65051	891.10
Kelheim	273	107	12.44	2495	29.01	362	4.20	4496	108337	1259.73
Landshut, Land	274	134	13.00	2689	26.10	357	3.46	4553	123791	1201.85
Passau, Land	275	122	8.07	3261	21.59	448	2.96	5518	170515	1129.23
Regen	276	82	10.64	1716	22.28	255	3.31	3115	60627	787.36
Rottal-Inn	277	139	13.76	2498	24.73	339	3.35	3979	108766	1076.89
Straubing-Bogen	278	122	15.64	2086	26.74	309	3.96	3360	83251	1067.32
Dingolfing-Landau	279	77	10.69	1308	18.16	187	2.59	2104	48567	674.54
Reg.-Bez. Nieder- bayern	2	1061	10.70	24763	24.98	3509	3.54	42820	1045237	1054.72
Amberg	361	31	6.59	1113	23.68	153	3.25	2019	53623	1140.91
Regensburg, Stadt	362	83	6.28	5211	39.47	683	5.17	10387	295068	2235.36
Weiden i.d.OPf.	363	35	8.13	962	22.37	131	3.04	1827	61130	1421.62
Amberg-Sulzbach	371	109	11.47	1548	16.29	214	2.25	2428	59195	623.10
Cham	372	120	10.52	2878	25.24	423	3.71	4901	112533	987.13
Neumarkt i.d.OPf.	373	148	15.25	3188	32.86	430	4.43	5470	175829	1812.67
Neustadt a.d. Waldnaab	374	106	11.15	1754	18.46	246	2.58	2901	65721	691.80
Regensburg, Land	375	130	9.62	2553	18.91	351	2.60	4458	96623	715.72
Schwandorf	376	126	9.40	2842	21.20	401	2.99	4783	106538	795.05
Tirschenreuth	377	102	12.43	3644	44.43	470	5.73	6568	161199	1965.84
Reg.-Bez. Oberpfalz	3	990	10.15	25693	26.35	3502	3.59	45742	1187459	1217.90
Bamberg, Stadt	461	55	7.33	2711	36.14	345	4.60	4896	148561	1980.81
Bayreuth, Stadt	462	41	6.11	1677	25.02	222	3.31	3089	95676	1428.06
Coburg, Stadt	463	38	8.26	1182	25.69	165	3.58	2250	53106	1154.47
Hof, Stadt	464	35	6.36	1693	30.78	218	3.96	3100	83833	1524.23
Bamberg, Land	471	94	8.70	1608	14.88	227	2.10	2499	62341	577.23
Bayreuth, Land	472	96	9.50	1742	17.24	223	2.20	2671	75547	747.99
Coburg, Land	473	90	10.58	1426	16.77	189	2.22	2317	61887	728.08
Forchheim	474	99	10.76	1463	15.90	189	2.05	2316	63057	685.40
Hof, Land	475	128	11.03	2573	22.18	353	3.04	4321	113297	976.69
Kronach	476	88	11.13	1413	17.88	187	2.36	2184	61386	777.03
Kulmbach	477	83	10.64	1940	24.87	260	3.33	3334	91203	1169.26
Lichtenfels	478	63	9.13	1495	21.66	221	3.20	2550	80045	1160.07

IV. Ergebnisse der Totalerhebung 1975
Verteilung des Bauhauptgewerbes auf kreisfreie Städte und Landkreise

Kreisfreie Stadt Landkreis	Statis- tische Kenn- ziffer	Betriebe 30.6.1975	Be- triebe je 10 000 Ein- wohner	Be- schäftigte 30.6.1975	Beschäftigte je 1 000 Einwohner	Geleistete Arbeits- stunden im Juni 1975	Geleistete Arbeits- stunden je Einwohner	Löhne und Gehälter im Juni 1975	Umsatz 1975 ohne Umsatz- steuer	Umsatz je Einwohner
		Anzahl			1 000	Std		1 000 DM		DM
Wunsiedel i. Fichtelgebirge	479	93	9.48	1882	19.20	251	2.56	3170	72865	743.52
Reg.-Bez. Oberfranken	4	1003	9.39	22805	21.35	3050	2.85	38697	1062804	995.13
Ansbach, Stadt	561	33	8.46	785	20.12	99	2.53	1304	41228	1057.12
Erlangen	562	55	5.44	1788	17.70	234	2.31	3305	110184	1090.93
Fürth, Stadt	563	53	5.14	1234	11.98	173	1.67	2401	80464	781.20
Nürnberg	564	310	6.15	12968	25.73	1703	3.37	26946	820737	1628.44
Schwabach	565	29	8.78	1047	31.72	145	4.39	2038	52527	1591.72
Ansbach	571	210	13.46	3951	25.32	545	3.49	6663	198879	1274.86
Erlangen-Höchstädt	572	109	11.97	1503	16.51	200	2.19	2396	67494	741.69
Fürth, Land	573	101	12.02	1517	18.05	198	2.35	2473	75724	901.47
Nürnberger Land	574	178	12.44	2095	14.65	276	1.93	3345	93909	656.70
Neustadt a.d. Aisch-Bad Windsheim	575	133	15.46	1678	19.51	219	2.54	2447	78841	916.75
Roth	576	153	15.61	1800	18.36	245	2.50	2906	75200	767.34
Weissenburg-Gunzenhausen	577	116	13.33	1699	19.52	226	2.59	2759	78368	900.78
Reg.-Bez. Mittelfranken	5	1480	9.70	32065	21.02	4263	2.79	58983	1773555	1162.98
Aschaffenburg, Stadt	661	38	6.78	1893	33.80	241	4.30	3777	116401	2078.58
Schweinfurt, Stadt	662	29	5.08	1685	29.56	219	3.84	3033	82263	1443.21
Würzburg, Stadt	663	79	6.99	3445	30.48	449	3.97	6604	187903	1662.85
Aschaffenburg, Land	671	110	7.33	1612	10.74	219	1.46	2887	75968	506.45
Bad Kissingen	672	101	9.52	2525	23.82	342	3.22	4242	127866	1206.28
Rhön-Grabfeld	673	69	8.84	1471	18.85	202	2.58	2427	94149	1207.03
Haßberge	674	74	9.25	1030	12.87	135	1.68	1611	45574	569.67
Kitzingen	675	71	8.87	854	10.67	113	1.41	1267	36124	451.55
Iltenberg	676	107	9.55	1765	15.75	247	2.20	3184	89796	801.75
Hain-Speyart	677	125	10.24	2155	17.66	292	2.39	3799	97219	796.87
Schweinfurt, Land	678	86	8.51	1378	13.64	200	1.98	2454	53816	532.83
Würzburg, Land	679	121	8.28	1646	11.27	224	1.53	2602	73758	505.19
Reg.-Bez. Unterfranken	6	1010	8.42	21459	17.89	2883	2.40	37887	1080837	901.44
Ingolstadt, Stadt	761	144	5.71	6369	25.27	830	3.29	12893	314887	1249.55
Aufseuren	762	21	5.00	1538	36.61	216	5.14	3106	101129	2407.83
Empten (Allgäu)	763	39	6.84	1191	20.89	152	2.66	2362	78271	1373.17
Memmingen	764	25	7.14	2539	72.54	342	9.77	5295	146155	4175.85
Wichach-Friedberg	771	122	13.40	1961	21.54	261	2.86	3334	97637	1072.93
Ingolstadt, Land	772	174	9.83	2760	15.59	375	2.11	4909	143783	812.33
Illingen a.d. Donau	773	88	11.28	1957	25.08	276	3.53	3402	91827	1177.26
Landshut	774	93	8.85	2242	21.35	286	2.72	3885	105107	1001.01
Ulm	775	110	7.85	2420	17.28	333	2.37	4505	134581	961.29
Landau (Bodensee)	776	69	10.00	1450	21.01	163	2.36	2032	64770	938.69
Stallgäu	777	118	11.02	2428	22.69	317	2.96	4230	115007	1074.83
Unterallgäu	778	133	11.46	3269	28.18	437	3.76	6064	179589	1548.18
Donau-Ries	779	140	11.86	2681	22.72	373	3.16	4566	164059	1390.33
Verallgäu	780	132	10.56	2292	18.33	307	2.45	3950	121745	973.96
Reg.-Bez. Schwaben	7	1408	9.29	35097	23.18	4668	3.08	64533	1858547	1227.57

IV. Ergebnisse der Totalerhebung 1975
Verteilung des Bauhauptgewerbes auf kreisfreie Städte und Landkreise

Kreisfreie Stadt Landkreis	Statis- tische Kenn- ziffer	Betriebe 30.6.1975	Betrie- be je 10 000 Ein- wohner	Beschäftigte 30.6.1975	Beschäftigte je 1 000 Einwohner	Gelostatete Arbeits- stunden im Juni 1975	Gelostatete Arbeits- stunden je Einwohner	Löhne und Gehälter im Juni 1975	Umsatz 1975 ohne Umsatz- steuer	Umsatz je Einwohner
		Anzahl				1 000	Std	1 000 DM		DM
Reg.-Bez.Oberbayern	1	3348	9.41	81892	23.02	10472	2.94	160950	4744111	1334.11
Reg.-Bez.Nieder- bayern	2	1061	10.70	24763	24.98	3509	3.54	42820	1045237	1054.72
Reg.-Bez.Oberpfalz	3	990	10.15	25693	26.35	3502	3.59	45742	1197459	1217.90
Reg.-Bez.Ober- franken	4	1003	9.39	22805	21.35	3050	2.85	38697	1062304	995.13
Reg.-Bez.Mittel- franken	5	1480	9.70	32065	21.02	4263	2.79	58983	1773555	1162.98
Reg.-Bez.Unter- franken	6	1010	8.42	21459	17.89	2883	2.40	37887	1080837	901.44
Reg.-Bez.Schwaben	7	1408	9.29	35097	23.18	4668	3.08	64533	1858547	1227.57
Bayern	09	10300	9.51	243774	22.50	32347	2.98	449612	12752550	1177.52
10 Saarland										
Saarbrücken	041	260	6.78	5962	15.56	802	2.09	11919	354213	924.83
Merzig-Wadern	042	86	8.43	1983	19.44	274	2.68	3903	112575	1103.67
Neunkirchen	043	118	7.51	2650	16.87	378	2.40	5484	157329	1002.09
Saarlouis	044	169	7.97	2808	13.24	387	1.82	5395	149144	703.50
Saar-Pfalz-Kreis	045	131	8.45	3122	20.14	425	2.74	6383	214715	1385.25
St.Wedel	046	66	7.25	1585	17.41	249	2.73	3208	77712	853.97
Saarland	10	830	7.54	18110	16.46	2515	2.28	36292	1065688	968.80
11 Berlin (West)										
Berlin (West)	11	927	4.62	35421	17.67	4318	2.15	83875	2392171	1193.69
Bundesgebiet										
Schleswig-Holstein	01	2450	9.48	51972	20.11	6932	2.68	102677	3388644	1311.39
Hamburg	02	1027	5.95	31917	18.49	4001	2.31	80733	2647990	1534.17
Niedersachsen	03	7013	9.67	148808	20.51	20321	2.80	289162	8814680	1215.48
Bremen	04	547	7.58	16059	22.27	2078	2.88	34475	1083062	1504.94
Nordrhein-Westfalen	05	16446	9.57	309265	18.00	42296	2.46	648825	19310304	1124.19
Hessen	06	4445	7.99	108597	19.52	13947	2.50	206733	7074862	1271.77
Rheinland-Pfalz	07	4052	11.01	71593	19.47	10135	2.75	134101	4242911	1153.90
Baden-Württemberg	08	10431	11.34	193684	21.05	26319	2.86	366056	12270809	1334.21
Bayern	09	10300	9.51	243774	22.50	32347	2.98	449612	12752550	1177.52
Saarland	10	830	7.54	18110	16.46	2515	2.28	36292	1065688	968.80
Berlin (West)	11	927	4.62	35421	17.67	4318	2.15	83875	2392171	1193.69
Bundesgebiet		53468	9.45	1229200	19.87	165209	2.67	2432541	75045671	1213.70

Hinweise auf ausgewählte Veröffentlichungen

Kenn- ziffer	Fachserie, Reihe, Heft	Titel der Veröffentlichung	Erscheinungsfolge (letzte Ausgabe)	Einzel- bezugspreis DM	Jahres- bezugspreis DM
200630	A 6/III	Streiks	vierteljährlich jährlich (74)	1,— 1,—	3,—
		Kostenstruktur in der Wirtschaft			
220110	C 1/I,5	Bauindustrie	4-jährl. (70)	3,—	
220120	C 1/II	Handwerk	4-jährl. (70)	7,—	
230111	D 1/I	Betriebe — Beschäftigung und Umsatz, Brennstoff- und Energieversorgung der Industrie	monatl. Vorbericht monatlich jährl. Vorbericht jährlich (74)	1,— 6,— 1,— 5,—	10,— 64,—
230200	D 2	Produktionsindizes, Index der Arbeitsproduktivität, Produktion ausgewählter industrieller Erzeugnisse	monatl. Eilbericht monatlich	1,— 4,—	10,— 43,—
230300	D 3	Industrielle Produktion	vierteljährlich jährlich (74)	13,— 11,—	46,—
230600	D 6	Indizes des Auftragseingangs und des Auftrags- bestands in ausgewählten Industriezweigen	monatlich	5,—	54,—
230710	D 7	Handwerk — Beschäftigte und Umsatz	vierteljährlich jährlich (74)	2,— 2,—	7,—
280100	I 1	Boden- und Kommunalkreditinstitute	monatlich jährlich (74)	3,— 5,—	32,—
280300	I 3	Zahlungsschwierigkeiten	vierteljährlich	3,—	10,—
310510	M 5/I	Meßzahlen für Bauleistungspreise und Preisindizes für Bauwerke	viertelj. Eilbericht vierteljährlich	1,— 6,—	3,— 21,—
310520	M 5/II	Kaufwerte von Bauland	vierteljährlich jährlich (74)	3,— 7,—	10,—
311130	M 11/III	Index der Tariflöhne und -gehälter	vierteljährlich	3,—	10,—
311510	M 15/I	Arbeiterverdienste	viertelj. Eilbericht vierteljährlich	1,— 5,—	3,— 18,—

Fachserie E

Bauwirtschaft, Bautätigkeit, Wohnungen

Reihe 1: Ausgewählte Zahlen für die Bauwirtschaft

Diese monatlich erscheinende Reihe enthält in drei Hauptabschnitten die Zahlen über Beschäftigung und Umsatz im Bauhauptgewerbe, Baugenehmigungen einschl. Fertigteilbauten, Baufertigstellungen und Tiefbauaufträge sowie ausgewählte, die Bauwirtschaft interessierende Tatbestände, wie Erwerbstätigkeit, Baustoffproduktion und -preise, Bauarbeiterverdienste, Zahlen über den Geld- und Kapitalmarkt. Hinweise auf weitere Fundstellen für ausführlicheres Zahlenmaterial befinden sich bei den einzelnen Tabellen des dritten Hauptabschnittes.

Reihe 2: Betriebe und Unternehmen des Bauhauptgewerbes

I. Betriebe

Beschäftigung und Umsatz, Gerätebestand

Den Inhalt dieser jährlich erscheinenden Reihe bilden — ab 1965 — die Ergebnisse der zur Jahresmitte durchgeführten Totalerhebung. Diese zeigen die wichtigsten Strukturdaten des Bauhauptgewerbes nach Zweigen, Betriebsgrößen und Arten der Bauten.

II. Unternehmen

Beschäftigte und Umsatz, Investitionen

In dieser auf Grund jährlicher Erhebungen erscheinenden Reihe werden Ergebnisse für Beschäftigte und Umsatz in den Unternehmen des Bauhauptgewerbes mit 20 Beschäftigten und mehr sowie für Investitionen in diesen Unternehmen und denen des Ausbaugewerbes nach Zweigen und Größenklassen veröffentlicht.

S. Sonderbeiträge: Bauhauptgewerbe nach Kreisen und nichtadministrativen Raumeinheiten (1971, 1972).

Reihe 3: Bautätigkeit

Die Jahresergebnisse zu den in Reihe 1 veröffentlichten Angaben über Baugenehmigungen und -fertigstellungen, letztere in tieferer sachlicher und regionaler Gliederung sowie die Ergebnisse der Bauüberhangserhebung und der Tiefbaustatistik sind in dieser Reihe zusammengefaßt. Die im öffentlich geförderten sozialen Wohnungsbau fertiggestellten Bauvorhaben sind gesondert dargestellt.

S. Sonderbeiträge: Bautätigkeit nach Kreisen und nichtadministrativen Raumeinheiten.

Reihe 4: Bewilligungen im sozialen Wohnungsbau

Bis 1972 vierteljährliche, ab 1973 halbjährliche bzw. jährliche Veröffentlichungen über öffentlich geförderte Bauvorhaben, deren Art, Fläche, Rauminhalt und veranschlagte Gesamtkosten sowie Art und Umfang der Finanzierung und der öffentlichen Förderung u. a.

Reihe 5: Rechnerisches Wohnungsdefizit in den Kreisen

Diese Reihe ist ab 1966 eingestellt.

Reihe 6: Bestand an Wohnungen

In dieser Reihe wird jeweils für das Jahresende der Bestand an Wohngebäuden sowie der Bestand an Wohnungen — ab 1970 die Wohnungen auch nach der Zahl der Räume — in tieferer regionaler Gliederung (kleinste Einheit = Kreise) veröffentlicht.

Ergebnisse einmaliger Zählungen

Als Einzelveröffentlichungen werden hier die Ergebnisse der Gebäude- und Wohnungszählungen bzw. Wohnungsstichproben herausgegeben; ergänzend gibt es hierzu Karten mit regional gegliederten Strukturdaten.