



Der
Bundeswahlleiter

WAHL ZUM 16. DEUTSCHEN BUNDESTAG AM 18. SEPTEMBER 2005

Heft 4

Wahlbeteiligung und Stimmabgabe der Männer
und Frauen nach Altersgruppen

Herausgeber: Statistisches Bundesamt, Wiesbaden

Fachliche Informationen
zu dieser Veröffentlichung:

Büro des Bundeswahlleiters, Manfred Thoma
Gabriele Schömel
Tel.: +49 (0) 611 / 75 20 12, 75 32 89
Fax: +49 (0) 611 / 72 40 00
bundeswahlleiter@destatis.de

Allgemeine Informationen
zum Datenangebot:

Informationsservice,
Tel.: +49 (0) 611 / 75 24 05
Fax: +49 (0) 611 / 75 33 30
www.destatis.de/kontakt

Veröffentlichungskalender
der Pressestelle:
www.destatis.de/presse/deutsch/cal.htm

Erscheinungsfolge: 4-jährlich

Erschienen im Februar 2006

Preis: EUR 18,00 [D]

Bestellnummer: 1051104-05900-1

ISBN: 3-8246-0760-3

Recyclingpapier aus 100 % Altpapier.

© Statistisches Bundesamt, Wiesbaden 2006

Vervielfältigung und Verbreitung, auch auszugsweise, mit Quellenangabe gestattet.

Vertriebspartner: SFG Servicecenter Fachverlage
Part of the Elsevier Group
Postfach 43 43
72774 Reutlingen
Tel.: +49 (0) 70 71 / 93 53 50
Fax: +49 (0) 70 71 / 93 53 35
destatis@s-f-g.com
www.destatis.de/shop

Vorbemerkung	4
Zusammenfassende Übersichten	
1.1 Altersgruppen der repräsentativen Wahlstatistik seit 1953	5
1.2 Stichprobenumfang der repräsentativen Wahlstatistik seit 1953	6
1.3 Totalergebnisse im Vergleich mit den Ergebnissen der repräsentativen Wahlstatistik 2005	7
1.4 Veränderung der Zahl der Wahlberechtigten nach Geschlecht und Altersgruppen 2005 gegenüber 2002	8
1.5 Wahlberechtigte ohne und mit Wahlschein nach Geschlecht und Altersgruppen seit 1990	9
1.6 Wahlbeteiligung nach Geschlecht und Altersgruppen seit 1983	10
1.7 Wahlbeteiligung in den Ländern nach Geschlecht und Altersgruppen 2005	11
1.8 Zweitstimmen nach Parteien und Geschlecht seit 1953	12
1.9 Zweitstimmen in den Ländern nach Parteien und Geschlecht 2005	13
1.10 Wählerschaft der Parteien nach Geschlecht und Altersgruppen 2005 und 2002	14
1.11 Zweitstimmen der Männer und Frauen nach Altersgruppen seit 1953	15
1.12 Kombination der Erst- und Zweitstimmen 2005	
1.12.1 Erststimmen	18
1.12.2 Zweitstimmen	19
1.13 Ausgewählte Stimmenkombination seit 1976	20
1.14 Art der ungültigen Stimmen der Männer und Frauen 2005 und 2002	21
Schaubilder	
1 Veränderung der Zahl der Wahlberechtigten nach Geschlecht und Altersgruppen 2005 gegenüber 2002	22
2 Wahlbeteiligung bei den Bundestagswahlen 2005 und 2002 nach Altersgruppen	23
3 Wahlbeteiligung bei der Bundestagswahl 2005 nach Altersgruppen und Geschlecht	24
4 Wahlentscheidung der Männer und Frauen bei der Bundestagswahl 2005	25
5 Altersstruktur der Wahlberechtigten und der Wähler ausgewählter Parteien bei der Bundestagswahl 2005 ..	26
6 Veränderung der Altersstruktur der Wähler ausgewählter Parteien bei der Bundestagswahl 2005 gegenüber der Bundestagswahl 2002	27
7 Wahlentscheidung nach Altersgruppen und Parteien bei der Bundestagswahl 2005	28
8 Stimmensplitting (je 1 000 Wähler) bei der Bundestagswahl 2005 – Erststimmen	29
9 Stimmensplitting (je 1 000 Wähler) bei der Bundestagswahl 2005 – Zweitstimmen	29
10 Art und Ursachen der ungültigen Stimmen bei der Bundestagswahl 2005	30
Tabellenteil	
1 Wahlberechtigte, Wähler und Wahlbeteiligung nach Geschlecht und Altersgruppen in den Ländern 2005 ...	32
2 Stimmabgabe in der Kombination der Erst- und Zweitstimmen nach Geschlecht in den Ländern 2005	42
3 Stimmabgabe nach Geschlecht und Altersgruppen in den Ländern 2005	
3.1 Gültige Erststimmen	62
3.2 Gültige Zweitstimmen	72
4 Wählerschaft der Parteien nach Geschlecht und Altersgruppen in den Ländern 2005	
4.1 Gültige Erststimmen	82
4.2 Gültige Zweitstimmen	92
5 Art der ungültigen Stimmen in Prozent nach Geschlecht in den Ländern 2005	102
Anhang	
Allgemeine und methodische Hinweise zur repräsentativen Bundestagswahlstatistik 2005	
1 Allgemeines	104
2 Grundlagen des Stichprobenplans	105
3 Auszählung und Aufbereitung der Ergebnisse	106
4 Zum Inhalt der Tabellen	108
5 Genauigkeit der Ergebnisse	108
Abbildung I Standardfehler für die geschätzten Stimmanteile und die Wahlbeteiligung aus der repräsentativen Bundestagswahlstatistik 2005	112
Abbildung II Graphische Darstellung des Standardfehlers für die Differenz von Anteilswerten aus unabhängigen Unterstichproben	113

Zeichenerklärung

– = nichts vorhanden

x = Tabellenfach gesperrt, weil Aussage nicht sinnvoll

Vorbemerkung

In Fortsetzung der Veröffentlichungen der Ergebnisse der Wahl zum 16. Deutschen Bundestag am 18. September 2005 wird hiermit das Heft 4 „Wahlbeteiligung und Stimmabgabe der Männer und Frauen nach Altersgruppen“ vorgelegt. Es handelt sich um die Ergebnisse der „Repräsentativen Bundestagswahlstatistik 2005“, die in 2 407 Wahlbezirken für die Feststellung der Wahlbeteiligung und in 2 867 für die Stimmabgabe (darunter 2 541 allgemeine und 326 Briefwahlbezirke) von rd. 90 000 Wahlbezirken durchgeführt wurde. Den Auftrag hierzu enthält § 1 des Gesetzes über die allgemeine und die repräsentative Wahlstatistik bei der Wahl zum Deutschen Bundestag und bei der Wahl der Abgeordneten des Europäischen Parlaments aus der Bundesrepublik Deutschland (Wahlstatistikgesetz – WStatG) vom 21. Mai 1999 (BGBl. I S. 1023), geändert durch Gesetz vom 17. Januar 2002 (BGBl. I S. 412). Danach sind in den vom Bundeswahlleiter im Einvernehmen mit den Landeswahlleitern und den statistischen Ämtern der Länder zu bestimmenden Wahlbezirken auch Statistiken über Geschlechts- und Altersgliederung der Wahlberechtigten und Wähler unter Berücksichtigung der Stimmabgabe für die einzelnen Wahlvorschläge zu erstellen.

Die Analyse und Kommentierung der Ergebnisse der Wahl zum 16. Deutschen Bundestag bleibt dem Heft 5 vorbehalten, das als „Textheft“ die Veröffentlichungen der Ergebnisse der Bundestagswahl 2005 abschließen wird. Im vorliegenden Heft 4 werden im Anhang lediglich eine Einführung und methodische Hinweise zur repräsentativen Bundestagswahlstatistik gegeben.

Erste Ergebnisse aus der repräsentativen Bundestagswahlstatistik 2005 sind am 18. Oktober 2005 herausgegeben worden.

Die Ergebnisse der repräsentativen Bundestagswahlstatistik 1953 sind in der „Statistik der Bundesrepublik Deutschland“, Band 100, Heft 2 und die entsprechenden Ergebnisse 1957 in Band 200, Heft 2 erschienen. Für die Bundestagswahl 1961 können sie in der Fachserie A, Reihe 8, Heft 3 und Heft 4, für die Bundestagswahl 1965 in den Heften 8 und 9, für die Bundestagswahl 1969 in Heft 8, für die Bundestagswahlen 1972 bis 1980 in den Heften 8 und 9 und für die Bundestagswahlen 1983, 1987, 1990 und 2002 in den Heften 4 und 5 dieser Fachserie nachgelesen werden.

Für die Bundestagswahlen 1994 und 1998 liegen keine entsprechenden Ergebnisse vor, da zu diesen beiden Bundestagswahlen die Vorschriften über die repräsentative Wahlstatistik durch Gesetz ausgesetzt worden waren.

Zusammenfassende Übersichten

1.1 Altersgruppen der repräsentativen Wahlstatistik seit 1953

Bundestagswahlen		
1953 bis 1961	1965 und 1969	ab 1972
Alter von ... bis ... Jahren		
Wahlbeteiligung		
21 – 24	21 – 24	18 – 20
25 – 29	25 – 29	21 – 24
30 – 39	30 – 34	25 – 29
40 – 49	35 – 39	30 – 34
50 – 59	40 – 44	35 – 39
60 – 69	45 – 49	40 – 44
70 und mehr	50 – 59	45 – 49
	60 – 69	50 – 59
	70 und mehr	60 – 69
		70 und mehr
Stimmabgabe		
21 – 29	21 – 29	18 – 24
30 – 59	30 – 44	25 – 34
60 und mehr	45 – 59	35 – 44
	60 und mehr	45 – 59
		60 und mehr

1.2 Stichprobenumfang der repräsentativen Wahlstatistik seit 1953

Land	2005	2002	1990	1987	1983	1980	1976	1972	1969	1965	1961	1957	1953
Stichprobenwahlbezirke Anzahl													
Schleswig-Holstein	102	106	97	96	98	96	92	93	92	46	97	96	24
Mecklenburg-Vorpommern	93	94	89	x	x	x	x	x	x	x	x	x	x
Hamburg	24	24	15	15	59	59	62	64	53	59	55	16	16
Niedersachsen	248	245	208	205	202	194	188	202	207	187	245	246	67
Bremen	26	26	25	27	27	27	27	26	26	21	11	6	6
Brandenburg	130	137	108	x	x	x	x	x	x	x	x	x	x
Sachsen-Anhalt	108	116	130	x	x	x	x	x	x	x	x	x	x
Berlin	163	163	151	x	x	x	x	x	x	x	x	x	x
Nordrhein-Westfalen	585	622	563	571	578	576	142	141	138	125	121	115	136
Sachsen	194	196	218	x	x	x	x	x	x	x	x	x	x
Hessen	147	155	129	128	123	124	123	87	89	88	78	41	40
Thüringen	129	135	121	x	x	x	x	x	x	x	x	x	x
Rheinland-Pfalz	224	221	77 ¹⁾	72 ¹⁾	69 ¹⁾	68 ¹⁾	67 ¹⁾	84 ¹⁾	83 ¹⁾	65	31	32	37
Bayern	440	471	440	439	429	420	406	112	445	392	391	365	99
Baden-Württemberg	190	196	163	157	158	142	141	156	144	137	59	53	45
Saarland	64	64	59	57	57	57	58	44	45	43	38	37	x
Deutschland	2 867	2 971	2 593²⁾	1 767²⁾	1 800²⁾	1 763²⁾	1 306²⁾	1 009²⁾	1 322²⁾	1 163	1 126	1 007	470³⁾
darunter Briefwahlbezirke	326	372	x	x	x	x	x	x	x	x	x	x	x
Wahlberechtigte und Wähler in der Stichprobe Prozent													
Schleswig-Holstein	3,7	3,8	3,9	4,0	4,3	4,3	4,1	4,0	3,9	2,1	4,4	4,4	1,6
Mecklenburg-Vorpommern	4,8	4,9	4,9	x	x	x	x	x	x	x	x	x	x
Hamburg	1,4	1,4	1,0	1,0	3,9	3,9	4,0	4,2	4,1	4,1	4,0	1,3	1,4
Niedersachsen	3,0	3,0	3,1	3,1	3,1	3,1	3,1	3,0	3,1	3,1	4,1	4,1	1,4
Bremen	5,1	4,9	4,9	5,1	5,2	5,2	4,9	5,0	4,3	3,7	2,4	1,5	2,0
Brandenburg	5,0	5,2	4,3	x	x	x	x	x	x	x	x	x	x
Sachsen-Anhalt	4,9	5,2	4,5	x	x	x	x	x	x	x	x	x	x
Berlin	5,5	5,4	6,8	x	x	x	x	x	x	x	x	x	x
Nordrhein-Westfalen	4,0	4,0	4,1	4,1	4,1	4,1	1,0	1,1	1,1	1,0	0,9	1,0	1,7
Sachsen	5,0	5,0	5,1	x	x	x	x	x	x	x	x	x	x
Hessen	2,6	2,7	2,8	2,9	2,7	2,7	3,0	1,9	2,0	2,1	2,0	1,2	1,6
Thüringen	5,1	4,9	4,5	x	x	x	x	x	x	x	x	x	x
Rheinland-Pfalz	2,0	2,0	2,0 ⁴⁾	2,1 ⁴⁾	2,1 ⁴⁾	2,1 ⁴⁾	2,1 ⁴⁾	2,1 ⁴⁾	2,0 ⁴⁾	2,0	1,0	1,0	1,5
Bayern	3,4	3,5	3,8	3,9	4,0	4,0	4,0	1,0	4,1	3,9	4,1	4,1	1,3
Baden-Württemberg	2,0	2,0	2,0	1,9	2,0	2,0	2,0	2,1	2,1	2,3	1,0	1,0	1,4
Saarland	5,5	5,7	5,6	5,5	5,6	5,6	5,5	4,2	4,3	3,9	4,1	4,3	x
Deutschland	3,6	3,6	3,7⁵⁾	3,3⁵⁾	3,4⁵⁾	3,4⁵⁾	2,6⁵⁾	1,9⁵⁾	2,5⁵⁾	2,4	2,4	2,2	1,5

1) Für Stimmabgabe 1969 und 1976: je 166, 1972: 164, 1980: 168, 1983: 170, 1987: 181, 1990: 194 Wahlbezirke.

2) Für Stimmabgabe 1969 und 1976: je 1 405, 1972: 1 089, 1980: 1 863, 1983: 1 901, 1987: 1 876, 1990: 2 710 Wahlbezirke.

3) Ohne Saarland.

4) Für Stimmabgabe 1969 und 1972: je 5,0 %, 1976 und 1987: je 5,1 %, 1980 und 1983: je 5,2 %, 1990: 4,9 % Wähler in der Stichprobe.

5) Für Stimmabgabe 1969 und 1972: je 2,7 %, 1976: 2,8 %, 1980 und 1983: je 3,6 %, 1987: 3,5 %, 1990: 3,8 % Wähler in der Stichprobe.

1.3 Totalergebnisse im Vergleich mit den Ergebnissen der repräsentativen Wahlstatistik 2005

Land	1)	Wähler auf 1 000 Wahl- berechtigte ²⁾	Von 1 000 gültigen Zweitstimmen entfielen auf							darunter	
			SPD	CDU	CSU	GRÜNE	FDP	Die Linke.	Sonstige	NPD	REP
Schleswig-Holstein	T	791	382	364	–	84	101	46	22	10	–
	S	797	382	364	–	84	101	46	23	9	–
Mecklenburg-Vorpommern	T	712	317	296	–	40	63	237	48	35	–
	S	716	317	296	–	40	63	237	48	35	–
Hamburg	T	775	387	289	–	149	90	63	22	10	–
	S	785	388	289	–	149	90	63	20	9	–
Niedersachsen	T	794	432	336	–	74	89	43	26	13	–
	S	799	432	336	–	74	89	43	26	13	–
Bremen	T	755	429	228	–	143	81	84	35	15	–
	S	762	429	228	–	143	81	84	35	14	–
Brandenburg	T	749	358	206	–	51	69	266	51	32	–
	S	753	358	206	–	51	69	265	51	32	–
Sachsen-Anhalt	T	710	327	247	–	41	81	266	39	25	3
	S	714	328	247	–	41	81	266	38	24	3
Berlin	T	774	343	220	–	137	82	164	54	16	5
	S	784	343	220	–	137	82	163	55	17	6
Nordrhein-Westfalen	T	783	400	344	–	76	100	52	28	8	3
	S	791	400	344	–	76	100	52	29	8	3
Sachsen	T	757	245	300	–	48	102	228	77	48	5
	S	762	245	300	–	48	102	228	76	38	5
Hessen	T	787	356	337	–	101	117	53	36	12	8
	S	794	356	337	–	101	117	53	36	12	8
Thüringen	T	755	298	257	–	48	79	261	57	37	7
	S	759	298	257	–	48	79	261	56	35	7
Rheinland-Pfalz	T	787	346	369	–	73	117	56	39	13	11
	S	793	345	369	–	73	117	56	41	13	12
Bayern	T	779	255	–	492	79	95	34	45	13	10
	S	785	255	–	493	79	95	35	44	14	10
Baden-Württemberg	T	787	301	392	–	107	119	38	43	11	11
	S	793	301	392	–	107	119	38	43	11	11
Saarland	T	794	333	302	–	59	74	185	47	18	–
	S	799	333	301	–	59	74	184	49	20	–
Deutschland	T	777	342	278	74	81	98	87	39	16	6
	S	783	342	278	74	81	98	87	39	15	5

1) T=Totalergebnis, S=Stichprobe.

2) Bei Stimmabgabe: Anteil der Wähler mit Stimm- und Wahlscheinvermerk im Wählerverzeichnis an den Wahlberechtigten.

1.4 Veränderung der Zahl der Wahlberechtigten nach Geschlecht und Altersgruppen 2005 gegenüber 2002

Alter von ... bis unter ... Jahren	Wahlberechtigte bei der Bundestagswahl		Veränderung 2005 gegenüber 2002	
	2005	2002		
	1 000			
				%
Insgesamt				
unter 21	2 385,4	2 326,0	59,4	2,6
21 – 25	3 439,3	3 329,7	109,6	3,3
25 – 30	4 110,0	3 842,5	267,5	7,0
30 – 35	4 103,7	5 145,3	-1 041,6	-20,2
35 – 40	5 830,3	6 467,4	-637,1	-9,9
40 – 45	6 515,2	6 185,1	330,1	5,3
45 – 50	5 842,6	5 406,8	435,8	8,1
50 – 60	9 597,1	9 042,5	554,6	6,1
60 – 70	9 660,3	9 944,1	-283,8	-2,9
70 und mehr	10 386,7	9 743,4	643,3	6,6
Deutschland	61 870,7 ¹⁾	61 432,9 ²⁾	437,8	0,7
davon: früheres Bundesgebiet und Berlin-West	49 704,6	49 278,5	426,1	0,9
Neue Länder und Berlin-Ost	12 166,1	12 154,3	11,8	0,1
Männer				
unter 21	1 223,2	1 188,4	34,8	2,9
21 – 25	1 745,6	1 688,9	56,7	3,4
25 – 30	2 084,2	1 943,6	140,6	7,2
30 – 35	2 082,5	2 614,8	-532,3	-20,4
35 – 40	2 965,4	3 291,8	-326,4	-9,9
40 – 45	3 309,2	3 138,4	170,8	5,4
45 – 50	2 947,3	2 704,6	242,7	9,0
50 – 60	4 770,1	4 490,6	279,5	6,2
60 – 70	4 614,1	4 760,4	-146,3	-3,1
70 und mehr	3 880,5	3 471,1	409,4	11,8
Deutschland	29 622,3	29 292,7	329,6	1,1
davon: früheres Bundesgebiet und Berlin-West	23 754,3	23 457,9	296,4	1,3
Neue Länder und Berlin-Ost	5 868,0	5 834,8	33,2	0,6
Frauen				
unter 21	1 162,2	1 137,5	24,7	2,2
21 – 25	1 693,7	1 640,8	52,9	3,2
25 – 30	2 025,8	1 899,0	126,8	6,7
30 – 35	2 021,2	2 530,5	-509,3	-20,1
35 – 40	2 864,9	3 175,6	-310,7	-9,8
40 – 45	3 206,0	3 046,7	159,3	5,2
45 – 50	2 895,3	2 702,2	193,1	7,1
50 – 60	4 827,0	4 551,9	275,1	6,0
60 – 70	5 046,2	5 183,6	-137,4	-2,7
70 und mehr	6 506,1	6 272,3	233,8	3,7
Deutschland	32 248,4	32 140,1	108,3	0,3
davon: früheres Bundesgebiet und Berlin-West	25 950,2	25 820,6	129,6	0,5
Neue Länder und Berlin-Ost	6 298,2	6 319,6	-21,4	-0,3

1) Totalergebnis: 61 870 711 Wahlberechtigte.

2) Totalergebnis: 61 432 868 Wahlberechtigte.

1.5 Wahlberechtigte ohne und mit Wahlschein nach Geschlecht und Altersgruppen seit 1990

Alter von ... bis unter ... Jahren	Wahlberechtigte					
	insgesamt	ohne	mit			
			Wahlschein			
		2005			2002	1990 ¹⁾
	1 000	%				
Insgesamt						
unter 21	2 385,4	2 184,6	200,8	8,4	8,7	4,8
21 – 25	3 439,3	3 009,6	429,7	12,5	12,5	7,3
25 – 30	4 110,0	3 536,3	573,6	14,0	14,1	7,3
30 – 35	4 103,7	3 570,0	533,8	13,0	13,1	6,3
35 – 40	5 830,3	5 136,3	694,0	11,9	11,4	5,8
40 – 45	6 515,2	5 791,1	724,2	11,1	10,7	6,2
45 – 50	5 842,6	5 123,4	719,2	12,3	12,0	6,6
50 – 60	9 597,1	8 055,5	1 541,6	16,1	16,0	6,7
60 – 70	9 660,3	7 759,3	1 901,0	19,7	18,4	8,6
70 und mehr	10 386,7	8 299,2	2 087,5	20,1	20,5	14,4
Insgesamt ...	61 870,7	52 465,2	9 405,5	15,2	14,9	7,9
Männer						
unter 21	1 223,2	1 134,0	89,2	7,3	7,5	4,2
21 – 25	1 745,6	1 560,8	184,9	10,6	10,6	6,9
25 – 30	2 084,2	1 812,6	271,6	13,0	13,0	7,3
30 – 35	2 082,5	1 816,9	265,6	12,8	12,8	6,3
35 – 40	2 965,4	2 612,6	352,9	11,9	11,4	5,8
40 – 45	3 309,2	2 943,6	365,7	11,1	10,5	6,3
45 – 50	2 947,3	2 604,7	342,6	11,6	11,3	6,5
50 – 60	4 770,1	4 047,9	722,2	15,1	15,1	6,5
60 – 70	4 614,1	3 721,9	892,2	19,3	18,2	8,2
70 und mehr	3 880,5	3 099,3	781,2	20,1	20,3	13,1
Zusammen ...	29 622,3	25 354,2	4 268,1	14,4	14,0	7,2
Frauen						
unter 21	1 162,2	1 050,6	111,6	9,6	9,8	5,3
21 – 25	1 693,7	1 448,8	244,9	14,5	14,5	7,8
25 – 30	2 025,8	1 723,7	302,1	14,9	15,1	7,4
30 – 35	2 021,2	1 753,1	268,1	13,3	13,4	6,3
35 – 40	2 864,9	2 523,7	341,2	11,9	11,4	5,7
40 – 45	3 206,0	2 847,5	358,5	11,2	10,9	6,1
45 – 50	2 895,3	2 518,8	376,5	13,0	12,8	6,7
50 – 60	4 827,0	4 007,6	819,4	17,0	16,9	7,0
60 – 70	5 046,2	4 037,4	1 008,8	20,0	18,6	8,9
70 und mehr	6 506,1	5 199,8	1 306,3	20,1	20,6	15,0
Zusammen ...	32 248,4	27 111,0	5 137,4	15,9	15,7	8,4

1) Ohne die nicht in den Wählerverzeichnissen eingetragenen Wahlberechtigten.

1.6 Wahlbeteiligung nach Geschlecht und Altersgruppen seit 1983 *)

Alter von ... bis unter ... Jahren	Wahlberechtigte		Wähler				
	2005 ¹⁾			2002 ¹⁾	1990 ¹⁾	1987 ²⁾	1983 ²⁾
	1 000		%				
Insgesamt							
unter 21	2 385,4	1 669,2	70,0	70,2	64,7	76,8	84,3
21 – 25	3 439,3	2 287,2	66,5	68,1	61,8	73,1	81,5
25 – 30	4 110,0	2 880,5	70,1	72,1	66,3	75,9	83,8
30 – 35	4 103,7	3 055,9	74,5	76,7	71,3	80,3	87,0
35 – 40	5 830,3	4 572,0	78,4	79,6	75,7	83,8	89,3
40 – 45	6 515,2	5 192,9	79,7	80,0	79,5	86,0	91,1
45 – 50	5 842,6	4 684,1	80,2	81,1	82,1	87,9	92,2
50 – 60	9 597,1	7 915,9	82,5	84,0	84,6	89,4	92,7
60 – 70	9 660,3	8 214,9	85,0	86,4	86,5	89,7	92,3
70 und mehr	10 386,7	7 961,8	76,7	78,4	74,5	79,4	84,9
Insgesamt ...	61 870,7	48 434,4	78,3	79,6	76,3	83,1	88,4
Männer							
unter 21	1 223,2	859,9	70,3	70,3	66,3	78,9	85,4
21 – 25	1 745,6	1 153,5	66,1	67,8	63,2	74,4	82,2
25 – 30	2 084,2	1 437,8	69,0	71,5	66,3	76,6	83,9
30 – 35	2 082,5	1 522,2	73,1	75,4	70,6	80,2	86,6
35 – 40	2 965,4	2 283,4	77,0	78,6	75,2	83,7	89,0
40 – 45	3 309,2	2 607,8	78,8	79,1	79,3	85,8	90,8
45 – 50	2 947,3	2 330,5	79,1	80,4	82,2	88,0	92,3
50 – 60	4 770,1	3 904,9	81,9	83,6	85,0	90,0	93,2
60 – 70	4 614,1	3 945,9	85,5	86,9	88,2	91,5	93,6
70 und mehr	3 880,5	3 208,4	82,7	84,4	81,3	85,1	88,5
Zusammen ...	29 622,3	23 254,4	78,5	79,9	77,0	84,2	89,1
Frauen							
unter 21	1 162,2	809,3	69,6	70,1	63,1	74,6	83,2
21 – 25	1 693,7	1 133,7	66,9	68,5	60,4	71,7	80,6
25 – 30	2 025,8	1 442,7	71,2	72,8	66,4	75,2	83,7
30 – 35	2 021,2	1 533,7	75,9	78,0	72,1	80,3	87,4
35 – 40	2 864,9	2 288,6	79,9	80,6	76,3	83,9	89,7
40 – 45	3 206,0	2 585,1	80,6	81,0	79,8	86,3	91,3
45 – 50	2 895,3	2 353,5	81,3	81,7	82,0	87,9	92,0
50 – 60	4 827,0	4 011,0	83,1	84,3	84,2	88,8	92,2
60 – 70	5 046,2	4 269,0	84,6	85,9	85,3	88,4	91,5
70 und mehr	6 506,1	4 753,4	73,1	75,2	71,3	76,5	82,9
Zusammen ...	32 248,4	25 180,0	78,1	79,4	75,7	82,1	87,8

*) 1983 und 1987: früheres Bundesgebiet.

1) Anteil der Wähler mit Stimm- und Wahrscheinvermerk im Wählerverzeichnis an den Wahlberechtigten.

2) Ohne Personen mit Wahrschein.

1.7 Wahlbeteiligung in den Ländern nach Geschlecht und Altersgruppen 2005

Prozent

Land	ins-gesamt	Wahlbeteiligung ¹⁾									
		im Alter von ... bis unter ... Jahren									
		18-21	21-25	25-30	30-35	35-40	40-45	45-50	50-60	60-70	70 und mehr
Insgesamt											
Schleswig-Holstein	79,7	69,2	65,1	68,3	73,0	78,4	79,4	80,4	84,5	87,5	81,2
Mecklenburg-Vorpommern	71,6	61,0	55,3	61,6	67,9	72,9	73,4	73,9	77,7	80,3	68,3
Hamburg	78,5	66,7	69,5	76,1	78,4	79,9	81,3	79,7	79,8	83,4	76,4
Niedersachsen	79,9	71,0	66,1	70,7	75,4	79,6	81,2	82,0	84,1	87,3	79,0
Bremen	76,2	70,9	64,7	67,1	70,8	75,0	76,6	76,3	80,5	83,0	75,5
Brandenburg	75,3	68,5	62,1	63,5	71,6	76,9	78,9	77,9	80,8	81,2	70,5
Sachsen-Anhalt	71,4	62,1	60,5	63,5	67,3	72,5	74,9	75,6	77,5	77,6	65,4
Berlin	78,4	71,3	68,3	72,9	75,7	78,6	78,5	79,7	81,7	83,5	78,1
Nordrhein-Westfalen	79,1	69,6	67,8	70,2	74,3	78,5	80,3	80,4	83,0	86,0	79,2
Sachsen	76,2	71,5	65,3	69,9	74,2	78,1	79,1	79,1	80,5	82,2	70,9
Hessen	79,4	69,8	65,5	70,5	74,1	80,0	80,6	80,9	84,1	86,6	78,2
Thüringen	75,9	68,9	65,5	67,5	71,5	76,5	78,4	79,0	80,8	82,1	72,1
Rheinland-Pfalz	79,3	70,7	68,5	69,9	74,2	77,5	80,3	81,0	83,4	86,9	79,0
Bayern	78,5	70,6	67,1	71,0	75,4	78,5	79,6	80,7	82,4	85,7	76,7
Baden-Württemberg	79,3	73,3	68,9	72,1	76,6	79,6	80,5	81,1	83,5	85,8	76,9
Saarland	79,9	73,4	70,8	71,4	74,8	79,3	79,7	81,5	83,6	86,0	79,1
Deutschland	78,3	70,0	66,5	70,1	74,5	78,4	79,7	80,2	82,5	85,0	76,7
davon: früheres Bundesgebiet und Berlin-West	79,2	70,7	67,5	70,9	75,1	78,9	80,2	80,8	83,2	86,1	78,2
Neue Länder und Berlin-Ost	74,7	67,5	63,0	66,8	71,7	76,1	77,5	77,7	79,8	81,0	70,1
Männer											
Schleswig-Holstein	79,4	69,4	64,1	66,8	71,7	76,1	78,3	79,1	84,1	88,0	85,2
Mecklenburg-Vorpommern	70,6	61,9	52,9	59,8	64,9	69,5	71,2	71,4	75,5	80,3	74,9
Hamburg	78,5	66,7	64,4	76,4	75,6	79,1	79,5	77,2	79,3	82,9	83,8
Niedersachsen	80,0	71,1	66,6	69,8	74,0	78,0	80,0	81,2	83,3	87,3	84,9
Bremen	76,6	70,5	64,6	66,5	69,8	73,5	76,6	75,6	79,7	82,5	82,2
Brandenburg	74,8	68,6	61,2	61,6	68,2	74,0	77,2	75,4	79,5	81,4	77,1
Sachsen-Anhalt	71,4	61,8	58,6	61,5	65,1	70,2	72,3	74,8	76,2	78,2	72,5
Berlin	77,3	69,0	66,5	70,2	73,9	76,7	75,9	76,9	80,6	83,1	83,1
Nordrhein-Westfalen	79,3	69,7	67,6	69,5	73,4	77,5	79,6	79,6	82,5	86,5	84,2
Sachsen	76,5	72,5	64,6	68,6	71,4	75,7	77,3	77,0	79,8	82,5	78,9
Hessen	79,7	68,9	66,2	69,8	73,1	78,6	79,9	80,3	83,8	86,6	83,6
Thüringen	75,9	69,0	65,4	66,0	69,4	74,0	76,5	77,3	79,7	82,7	78,9
Rheinland-Pfalz	79,4	71,2	67,5	68,1	71,8	76,5	79,2	80,3	82,5	87,4	84,5
Bayern	79,2	71,2	67,1	70,1	74,5	77,5	79,8	79,5	82,3	86,7	83,1
Baden-Württemberg	80,2	75,2	69,5	71,6	76,3	78,6	80,3	80,8	83,0	87,0	83,4
Saarland	80,5	73,3	70,0	71,0	73,8	78,4	79,6	81,6	83,5	86,4	84,5
Deutschland	78,5	70,3	66,1	69,0	73,1	77,0	78,8	79,1	81,9	85,5	82,7
davon: früheres Bundesgebiet und Berlin-West	79,5	71,1	67,3	70,1	74,0	77,7	79,6	79,9	82,7	86,6	83,9
Neue Länder und Berlin-Ost	74,5	67,7	61,8	65,0	68,9	73,5	75,4	75,7	78,6	81,3	77,3
Frauen											
Schleswig-Holstein	80,0	69,1	66,2	69,8	74,3	80,8	80,6	81,8	85,0	86,9	78,6
Mecklenburg-Vorpommern	72,5	60,1	58,1	63,8	71,3	76,4	75,8	76,4	80,1	83,3	64,4
Hamburg	78,4	66,7	73,8	75,7	81,2	80,7	83,5	82,3	80,2	83,9	72,8
Niedersachsen	79,8	70,8	65,7	71,5	76,7	81,2	82,5	82,8	85,0	87,3	75,5
Bremen	75,9	71,3	64,7	67,7	71,8	76,4	76,6	76,9	81,2	83,5	71,8
Brandenburg	75,8	68,4	63,0	65,9	75,2	79,7	80,8	80,7	82,1	81,0	66,2
Sachsen-Anhalt	71,4	62,4	62,6	65,8	69,7	74,9	77,5	76,5	78,9	77,1	61,5
Berlin	79,3	73,6	70,0	75,7	77,5	80,7	81,1	82,6	82,7	83,9	75,5
Nordrhein-Westfalen	78,9	69,4	68,0	70,9	75,1	79,6	80,9	81,1	83,5	85,5	76,1
Sachsen	75,9	70,5	66,1	71,3	77,5	80,6	81,0	81,2	81,2	81,9	66,5
Hessen	79,1	70,7	64,8	71,2	75,1	81,4	81,5	81,4	84,4	86,7	75,0
Thüringen	75,9	68,7	65,6	69,2	74,1	79,1	80,3	80,7	81,9	81,6	68,3
Rheinland-Pfalz	79,3	70,3	69,6	71,6	76,5	78,5	81,5	81,7	84,3	86,3	75,6
Bayern	77,9	69,9	67,1	71,8	76,4	79,5	79,4	82,0	82,4	84,8	72,9
Baden-Württemberg	78,5	71,4	68,2	72,6	77,0	80,5	80,8	81,5	84,0	84,8	72,9
Saarland	79,4	73,4	71,7	71,9	75,8	80,3	79,9	81,3	83,7	85,5	75,8
Deutschland	78,1	69,6	66,9	71,2	75,9	79,9	80,6	81,3	83,1	84,6	73,1
davon: früheres Bundesgebiet und Berlin-West	78,8	70,3	67,6	71,7	76,1	80,1	80,8	81,7	83,6	85,6	74,8
Neue Länder und Berlin-Ost	75,0	67,4	64,4	69,0	74,8	78,8	79,7	79,7	81,0	80,7	66,0

1) Anteil der Wähler mit Stimm- und Wahrscheinvermerk im Wählerverzeichnis an den Wahlberechtigten.

1.8 Zweitstimmen nach Parteien und Geschlecht seit 1953*)
Prozent

Wahljahr	Von 100 gültigen Zweitstimmen ¹⁾ entfielen auf						
	SPD	CDU ²⁾	CSU	GRÜNE	FDP	Die Linke.	Sonstige
Insgesamt							
1953	29,9	43,3	X	X	11,0	X	15,8
1957	31,9	49,3	X	X	8,0	X	10,8
1961	36,1	35,7	9,6	X	12,9	X	5,8
1965	39,8	37,7	9,6	X	9,4	X	3,5
1969	42,8	36,5	9,5	X	5,6	X	5,6
1972	46,3	35,1	9,5	X	8,2	X	0,9
1976	43,3	37,4	10,6	X	7,8	X	0,8
1980	43,5	33,8	10,2	1,4	10,6	X	0,5
1983	38,9	38,0	10,5	5,3	6,7	X	0,5
1987	38,1	34,2	9,6	8,0	8,7	X	1,4
1990	33,8	36,6	6,8	3,6	10,8	2,6	5,6
2002	38,5	29,5	9,0	8,6	7,4	4,0	3,1
2005	34,2	27,8	7,4	8,1	9,8	8,7	3,9
Männer							
1953	32,5	38,9	X	X	11,7	X	16,9
1957	35,3	44,6	X	X	8,6	X	11,5
1961	39,7	31,9	8,5	X	13,6	X	6,4
1965	44,0	33,5	8,6	X	9,7	X	4,3
1969	45,6	32,1	8,5	X	6,1	X	7,7
1972	46,9	33,8	9,2	X	8,8	X	1,3
1976	43,6	36,8	10,4	X	8,1	X	1,2
1980	43,1	34,0	10,2	1,6	10,5	X	0,6
1983	38,4	37,4	10,3	5,9	7,2	X	0,7
1987	38,5	33,2	9,3	8,3	9,2	X	1,6
1990	34,1	35,3	6,7	3,6	11,0	2,8	6,4
2002	36,7	30,1	9,1	8,2	8,1	4,3	3,5
2005	32,8	27,5	7,3	7,4	10,7	9,9	4,4
Frauen							
1953	27,6	47,2	X	X	10,4	X	14,8
1957	28,9	53,5	X	X	7,4	X	10,2
1961	32,9	39,0	10,6	X	12,2	X	5,3
1965	36,2	41,3	10,4	X	9,2	X	2,9
1969	40,4	40,3	10,3	X	5,3	X	3,7
1972	45,7	36,3	9,7	X	7,7	X	0,6
1976	43,1	38,0	10,8	X	7,6	X	0,5
1980	43,9	33,5	10,2	1,2	10,8	X	0,3
1983	39,4	38,5	10,7	4,8	6,3	X	0,3
1987	37,8	35,1	10,0	7,7	8,3	X	1,2
1990	33,6	37,8	7,0	3,7	10,6	2,5	4,8
2002	40,2	28,9	8,9	8,9	6,7	3,7	2,7
2005	35,5	28,0	7,5	8,8	9,0	7,6	3,5

*) 1953 bis 1987 früheres Bundesgebiet; 1957 ohne Saarland.

1) 1953 bis 1990 ohne Stimmen der Briefwähler.

2) 1953 und 1957 CDU und CSU.

1.9 Zweitstimmen in den Ländern nach Parteien und Geschlecht 2005
Prozent

Land	Von 100 gültigen Zweitstimmen entfielen auf								
	SPD	CDU	CSU	GRÜNE	FDP	Die Linke.	Sonstige	darunter	
								NPD	REP
Insgesamt									
Schleswig-Holstein	38,2	36,4	-	8,4	10,1	4,6	2,3	0,9	-
Mecklenburg-Vorpommern	31,7	29,6	-	4,0	6,3	23,7	4,8	3,5	-
Hamburg	38,8	28,9	-	14,9	9,0	6,3	2,0	0,9	-
Niedersachsen	43,2	33,6	-	7,4	8,9	4,3	2,6	1,3	-
Bremen	42,9	22,8	-	14,3	8,1	8,4	3,5	1,4	-
Brandenburg	35,8	20,6	-	5,1	6,9	26,5	5,1	3,2	-
Sachsen-Anhalt	32,8	24,7	-	4,1	8,1	26,6	3,8	2,4	0,3
Berlin	34,3	22,0	-	13,7	8,2	16,3	5,5	1,7	0,6
Nordrhein-Westfalen	40,0	34,4	-	7,6	10,0	5,2	2,9	0,8	0,3
Sachsen	24,5	30,0	-	4,8	10,2	22,8	7,6	3,8	0,5
Hessen	35,6	33,7	-	10,1	11,7	5,3	3,6	1,2	0,8
Thüringen	29,8	25,7	-	4,8	7,9	26,1	5,6	3,5	0,7
Rheinland-Pfalz	34,5	36,9	-	7,3	11,7	5,6	4,1	1,3	1,2
Bayern	25,5	-	49,3	7,9	9,5	3,5	4,4	1,4	1,0
Baden-Württemberg	30,1	39,2	-	10,7	11,9	3,8	4,3	1,1	1,1
Saarland	33,3	30,1	-	5,9	7,4	18,4	4,9	2,0	-
Deutschland	34,2	27,8	7,4	8,1	9,8	8,7	3,9	1,5	0,5
davon: früheres Bundesgebiet und Berlin-West	35,1	28,3	9,1	8,8	10,2	4,9	3,5	1,1	0,6
Neue Länder und Berlin-Ost	30,4	25,3	-	5,2	8,0	25,3	5,8	3,3	0,3
Männer									
Schleswig-Holstein	36,7	36,7	-	7,5	11,0	5,8	2,4	1,4	-
Mecklenburg-Vorpommern	29,5	29,8	-	3,4	6,7	24,5	6,2	5,0	-
Hamburg	36,8	28,1	-	14,6	10,2	7,8	2,5	1,4	-
Niedersachsen	41,7	33,5	-	6,8	9,9	5,4	2,8	1,8	-
Bremen	41,5	23,0	-	13,1	8,7	10,4	3,3	1,9	-
Brandenburg	33,5	21,1	-	4,6	7,2	27,5	6,1	4,6	-
Sachsen-Anhalt	30,5	24,6	-	3,8	8,1	27,9	5,1	3,5	0,5
Berlin	32,5	22,0	-	12,9	9,0	17,9	5,6	2,5	0,7
Nordrhein-Westfalen	38,8	33,9	-	6,9	10,9	6,5	3,0	1,2	0,4
Sachsen	23,1	29,3	-	4,4	10,5	23,5	9,2	5,4	0,6
Hessen	34,5	33,2	-	9,0	12,7	6,7	3,9	1,8	1,0
Thüringen	27,6	25,6	-	4,5	8,4	26,8	7,0	4,9	0,9
Rheinland-Pfalz	33,2	36,2	-	6,5	12,6	7,0	4,6	1,8	1,6
Bayern	24,5	-	48,4	7,3	10,7	4,3	4,8	1,9	1,3
Baden-Württemberg	29,0	38,7	-	9,6	13,2	4,7	4,7	1,6	1,4
Saarland	31,9	28,9	-	5,3	7,8	21,4	4,7	2,7	-
Deutschland	32,8	27,5	7,3	7,4	10,7	9,9	4,4	2,2	0,7
davon: früheres Bundesgebiet und Berlin-West	33,9	28,0	9,0	8,0	11,3	6,1	3,8	1,6	0,8
Neue Länder und Berlin-Ost	28,4	25,2	-	4,7	8,4	26,2	7,0	4,7	0,4
Frauen									
Schleswig-Holstein	39,6	36,2	-	9,4	9,2	3,5	2,1	0,5	-
Mecklenburg-Vorpommern	33,8	29,4	-	4,5	5,8	22,9	3,6	2,0	-
Hamburg	40,7	29,7	-	15,3	7,9	5,0	1,6	0,4	-
Niedersachsen	44,6	33,6	-	8,0	8,1	3,3	2,3	0,8	-
Bremen	44,2	22,5	-	15,3	7,6	6,7	3,7	0,9	-
Brandenburg	38,0	20,0	-	5,6	6,6	25,6	4,1	1,9	-
Sachsen-Anhalt	34,9	24,7	-	4,4	8,0	25,4	2,6	1,4	0,2
Berlin	35,9	22,0	-	14,4	7,5	14,9	5,3	1,0	0,5
Nordrhein-Westfalen	41,1	34,8	-	8,3	9,2	3,9	2,8	0,5	0,2
Sachsen	25,8	30,8	-	5,1	9,9	22,2	6,2	2,4	0,3
Hessen	36,7	34,1	-	11,2	10,7	4,0	3,3	0,7	0,6
Thüringen	31,9	25,7	-	5,1	7,5	25,4	4,4	2,2	0,5
Rheinland-Pfalz	35,7	37,5	-	8,0	10,9	4,2	3,6	0,8	0,9
Bayern	26,4	-	50,1	8,5	8,4	2,6	4,0	0,8	0,7
Baden-Württemberg	31,2	39,7	-	11,7	10,7	2,9	3,8	0,7	0,7
Saarland	34,6	31,2	-	6,5	7,0	15,6	5,1	1,4	-
Deutschland	35,5	28,0	7,5	8,8	9,0	7,6	3,5	0,9	0,4
davon: früheres Bundesgebiet und Berlin-West	36,3	28,7	9,2	9,5	9,3	3,8	3,3	0,7	0,4
Neue Länder und Berlin-Ost	32,3	25,4	-	5,6	7,7	24,4	4,6	2,0	0,2

1.10 Wählerschaft der Parteien nach Geschlecht und Altersgruppen 2005 und 2002
Prozent

Partei	Von 100 gültigen Zweitstimmen für die jeweilige Partei wurden abgegeben von Wählern im Alter von ... bis unter ... Jahren									
	18 – 25		25 – 35		35 – 45		45 – 60		60 und mehr	
	2005	2002	2005	2002	2005	2002	2005	2002	2005	2002
Insgesamt										
SPD	8,8	8,0	11,8	13,3	20,3	21,2	26,2	24,7	32,9	32,9
CDU	6,0	6,4	10,2	11,6	17,8	17,7	24,6	24,0	41,5	40,2
CSU	6,9	7,6	11,9	13,6	18,6	19,2	24,4	23,2	38,2	36,3
GRÜNE	11,0	10,5	16,5	19,1	28,8	30,5	27,8	25,3	16,0	14,5
FDP	9,3	11,2	16,4	18,2	20,6	20,2	24,1	24,5	29,6	25,9
Die Linke.	7,3	7,5	10,5	11,2	20,4	20,0	33,3	28,8	28,6	32,5
Sonstige	14,3	12,8	17,9	18,3	24,7	24,2	23,5	23,0	19,6	21,7
darunter: NPD	20,2	X	19,9	X	22,9	X	21,6	X	15,4	X
REP	12,3	14,6	18,8	19,9	26,9	24,8	25,0	22,0	17,0	18,8
Insgesamt	8,2	8,1	12,3	13,8	20,4	20,7	26,0	24,5	33,1	32,9
Männer										
SPD	9,4	8,1	11,9	13,5	21,2	22,2	27,2	26,0	30,3	30,2
CDU	6,4	7,0	10,8	12,7	19,1	19,1	25,5	24,9	38,2	36,4
CSU	7,3	8,0	12,5	14,3	20,2	20,9	25,0	24,0	35,0	32,7
GRÜNE	11,8	11,3	17,2	19,7	28,8	30,8	28,2	25,8	13,9	12,4
FDP	9,9	12,1	17,4	19,5	21,7	20,9	23,7	24,1	27,3	23,5
Die Linke.	7,0	7,9	10,1	11,3	20,0	19,6	34,3	29,7	28,6	31,6
Sonstige	15,9	13,4	18,9	18,6	24,4	24,1	23,1	23,2	17,7	20,6
darunter: NPD	20,6	X	21,0	X	22,9	X	21,1	X	14,4	X
REP	12,2	14,1	19,2	20,1	27,9	25,1	24,5	22,4	16,3	18,3
Zusammen	8,7	8,5	12,8	14,4	21,2	21,7	26,8	25,4	30,6	30,0
Frauen										
SPD	8,3	7,9	11,6	13,0	19,5	20,3	25,4	23,7	35,2	35,1
CDU	5,5	5,9	9,7	10,7	16,6	16,4	23,7	23,2	44,5	43,9
CSU	6,5	7,2	11,4	12,9	17,2	17,6	23,8	22,5	41,0	39,7
GRÜNE	10,3	9,9	15,9	18,6	28,7	30,2	27,4	24,9	17,7	16,4
FDP	8,6	10,2	15,2	16,8	19,4	19,4	24,7	25,0	32,2	28,6
Die Linke.	7,7	7,1	11,0	11,1	20,8	20,6	32,0	27,9	28,6	33,4
Sonstige	12,4	12,0	16,7	18,0	25,0	24,3	24,0	22,7	21,9	22,9
darunter: NPD	19,5	X	17,3	X	22,8	X	22,6	X	17,8	X
REP	12,6	15,5	18,1	19,3	25,2	24,2	26,0	21,2	18,2	19,8
Zusammen	7,7	7,6	11,9	13,2	19,6	19,9	25,4	23,8	35,5	35,6

1.11 Zweitstimmen der Männer und Frauen nach Altersgruppen seit 1953 *)
Prozent

Alter von ... bis ... unter Jahren	Partei	1953 ¹⁾	1957 ²⁾	1961 ¹⁾	1965 ¹⁾	1969 ¹⁾	1972 ¹⁾	1976 ¹⁾	1980 ¹⁾	1983 ¹⁾	1987 ²⁾	1990 ¹⁾	2002	2005
Insgesamt														
18 – 25	SPD	-	-	-	-	-	54,7	49,8	48,9	39,0	38,1	34,4	38,1	36,9
	CDU	-	-	-	-	-	26,5	30,1	25,0	31,4	27,5	29,7	23,5	20,2
	CSU	-	-	-	-	-	8,8	10,1	9,4	9,8	8,5	5,9	8,5	6,2
	GRÜNE	-	-	-	-	-	-	-	4,8	13,9	15,5	8,1	11,2	10,9
	FDP	-	-	-	-	-	9,1	8,5	11,4	5,3	8,3	10,5	10,2	11,1
	Die Linke. .	-	-	-	-	-	-	-	-	-	-	2,5	3,7	7,8
21 – 30	Sonstige ...	-	-	-	-	-	1,0	1,4	0,6	0,6	2,1	8,9	4,8	6,9
	SPD	31,6	34,7	37,9	39,8	46,5	-	-	-	-	-	-	-	-
	CDU	45,0 ²⁾	49,5 ²⁾	36,3	39,6	33,9	-	-	-	-	-	-	-	-
	CSU	-	-	9,9	9,8	9,2	-	-	-	-	-	-	-	-
	FDP	9,7	7,3	12,0	8,2	6,5	-	-	-	-	-	-	-	-
	Sonstige ...	13,7	8,6	3,8	2,7	4,0	-	-	-	-	-	-	-	-
25 – 35	SPD	-	-	-	-	-	47,8	44,9	47,1	39,4	39,0	38,2	37,1	32,7
	CDU	-	-	-	-	-	32,2	33,6	26,6	32,8	25,9	28,9	25,0	23,0
	CSU	-	-	-	-	-	9,0	10,1	10,0	10,2	8,7	5,8	8,9	7,2
	GRÜNE	-	-	-	-	-	-	-	2,4	10,8	17,4	7,9	11,9	10,9
	FDP	-	-	-	-	-	10,3	10,5	13,3	6,3	7,6	9,7	9,8	13,1
	Die Linke. .	-	-	-	-	-	-	-	-	-	-	2,8	3,3	7,4
30 – 45	Sonstige ...	-	-	-	-	-	0,7	0,8	0,6	0,6	1,5	6,7	4,1	5,7
	SPD	-	-	-	43,5	46,0	-	-	-	-	-	-	-	-
	CDU	-	-	-	34,7	33,8	-	-	-	-	-	-	-	-
	CSU	-	-	-	8,9	9,0	-	-	-	-	-	-	-	-
	FDP	-	-	-	9,5	5,9	-	-	-	-	-	-	-	-
	Sonstige ...	-	-	-	3,4	5,3	-	-	-	-	-	-	-	-
30 – 60	SPD	30,4	32,4	36,9	-	-	-	-	-	-	-	-	-	-
	CDU	41,6 ²⁾	48,1 ²⁾	34,3	-	-	-	-	-	-	-	-	-	-
	CSU	-	-	9,2	-	-	-	-	-	-	-	-	-	-
	FDP	11,6	8,4	13,5	-	-	-	-	-	-	-	-	-	-
	Sonstige ...	16,5	11,1	6,1	-	-	-	-	-	-	-	-	-	-
	SPD	-	-	-	-	-	47,9	41,1	40,5	36,0	37,1	34,7	39,3	34,1
35 – 45	CDU	-	-	-	-	-	33,2	38,9	34,9	39,7	32,2	33,2	25,2	24,3
	CSU	-	-	-	-	-	9,4	10,6	10,3	10,9	9,3	6,4	8,3	6,8
	GRÜNE	-	-	-	-	-	-	-	0,9	4,4	9,6	4,8	12,6	11,5
	FDP	-	-	-	-	-	8,6	8,9	13,1	8,6	10,6	12,6	7,2	9,9
	Die Linke. .	-	-	-	-	-	-	-	-	-	-	2,9	3,9	8,7
	Sonstige ...	-	-	-	-	-	0,9	0,6	0,3	0,4	1,2	5,4	3,6	4,8
45 – 60	SPD	-	-	-	39,0	41,0	44,2	42,4	42,4	39,6	38,8	32,1	38,8	34,4
	CDU	-	-	-	37,2	36,8	36,7	38,7	36,3	39,7	36,5	39,5	28,9	26,2
	CSU	-	-	-	9,2	9,5	9,7	10,5	10,3	10,4	9,8	7,0	8,5	6,9
	GRÜNE	-	-	-	-	-	-	-	0,6	2,4	3,8	1,5	8,8	8,7
	FDP	-	-	-	10,3	5,7	8,2	7,5	9,9	7,3	9,9	12,4	7,4	9,1
	Die Linke. .	-	-	-	-	-	-	-	-	-	-	2,6	4,7	11,1
60 und mehr ...	Sonstige ...	-	-	-	4,2	7,0	1,2	0,9	0,5	0,5	1,3	4,8	2,9	3,6
	SPD	27,2	28,3	32,5	36,3	38,6	42,2	42,0	42,1	39,8	37,5	31,8	38,5	34,1
	CDU	47,1 ²⁾	52,6 ²⁾	38,7	40,2	40,8	40,7	40,7	39,1	41,7	41,4	43,7	36,1	34,8
	CSU	-	-	10,4	10,5	10,2	9,9	11,2	10,7	10,9	10,9	8,0	9,9	8,5
	GRÜNE	-	-	-	-	-	-	-	0,4	1,2	1,8	0,6	3,8	3,9
	FDP	10,4	7,4	11,8	9,4	4,8	6,1	5,4	7,4	5,9	7,3	9,0	5,8	8,8
Insgesamt	Die Linke. .	-	-	-	-	-	-	-	-	-	-	2,5	3,9	7,5
	Sonstige ...	15,2	11,7	6,6	3,6	5,5	1,0	0,7	0,4	0,5	1,2	4,4	2,0	2,3
	SPD	29,9	31,9	36,1	39,8	42,8	46,3	43,3	43,5	38,9	38,1	33,8	38,5	34,2
	CDU	43,3 ²⁾	49,3 ²⁾	35,7	37,7	36,5	35,1	37,4	33,8	38,0	34,2	36,6	29,5	27,8
	CSU	-	-	9,6	9,6	9,5	9,5	10,6	10,2	10,5	9,6	6,8	9,0	7,4
	GRÜNE	-	-	-	-	-	-	-	1,4	5,3	8,0	3,6	8,6	8,1
Insgesamt	FDP	11,0	8,0	12,9	9,4	5,6	8,2	7,8	10,6	6,7	8,7	10,8	7,4	9,8
	Die Linke. .	-	-	-	-	-	-	-	-	-	-	2,6	4,0	8,7
	Sonstige ...	15,8	10,8	5,8	3,5	5,6	0,9	0,8	0,4	0,5	1,4	5,6	3,1	3,9

*) 1953 bis 1987 früheres Bundesgebiet; 1957 ohne Saarland. – 1) Ohne Stimmen der Briefwähler. – 2) CDU und CSU.

1.11 Zweitstimmen der Männer und Frauen nach Altersgruppen seit 1953 *)
Prozent

Alter von ... bis unter Jahren	Partei	1953 ¹⁾	1957 ¹⁾	1961 ¹⁾	1965 ¹⁾	1969 ¹⁾	1972 ²⁾	1976 ¹⁾	1980 ¹⁾	1983 ¹⁾	1987 ¹⁾	1990 ¹⁾	2002	2005
Männer														
18 – 25	SPD	-	-	-	-	-	54,3	49,4	47,6	37,6	37,5	32,8	34,9	35,4
	CDU	-	-	-	-	-	26,1	30,0	26,0	32,2	28,5	30,6	24,8	20,2
	CSU	-	-	-	-	-	8,7	10,3	9,6	9,8	8,5	5,8	8,5	6,1
	GRÜNE	-	-	-	-	-	-	5,3	14,2	14,5	7,3	10,9	10,0	
	FDP	-	-	-	-	-	9,6	8,5	10,9	5,4	8,6	10,6	11,5	12,2
	Die Linke. .	-	-	-	-	-	-	-	-	-	-	2,7	4,0	7,9
	Sonstige ...	-	-	-	-	-	1,4	1,8	0,7	0,7	2,3	10,2	5,5	8,1
21 – 30	SPD	34,3	37,9	41,0	43,0	48,1	-	-	-	-	-	-	-	-
	CDU	41,4 ²⁾	46,1 ²⁾	33,7	36,8	31,0	-	-	-	-	-	-	-	-
	CSU	-	-	9,3	9,3	8,6	-	-	-	-	-	-	-	-
	FDP	10,0	7,5	12,2	7,9	6,9	-	-	-	-	-	-	-	-
	Sonstige ...	14,3	8,5	3,9	3,0	5,4	-	-	-	-	-	-	-	-
25 – 35	SPD	-	-	-	-	-	48,1	45,3	46,4	38,3	39,0	37,5	34,4	30,7
	CDU	-	-	-	-	-	31,6	33,2	27,4	32,9	26,1	29,3	26,5	23,2
	CSU	-	-	-	-	-	8,9	10,1	10,2	10,2	8,6	5,9	9,0	7,2
	GRÜNE	-	-	-	-	-	-	2,6	11,5	16,9	7,4	11,3	10,0	
	FDP	-	-	-	-	-	10,5	10,3	12,8	6,3	7,9	9,9	11,0	14,6
	Die Linke. .	-	-	-	-	-	-	-	-	-	-	2,8	3,4	7,8
	Sonstige ...	-	-	-	-	-	0,9	1,1	0,7	0,7	1,5	7,3	4,5	6,5
30 – 45	SPD	-	-	-	47,9	48,6	-	-	-	-	-	-	-	-
	CDU	-	-	-	30,8	30,4	-	-	-	-	-	-	-	-
	CSU	-	-	-	8,1	8,2	-	-	-	-	-	-	-	-
	FDP	-	-	-	9,3	6,0	-	-	-	-	-	-	-	-
	Sonstige ...	-	-	-	3,9	6,8	-	-	-	-	-	-	-	-
30 – 60	SPD	32,9	35,8	40,7	-	-	-	-	-	-	-	-	-	-
	CDU	37,0 ²⁾	43,2 ²⁾	30,2	-	-	-	-	-	-	-	-	-	-
	CSU	-	-	8,0	-	-	-	-	-	-	-	-	-	-
	FDP	12,3	9,1	14,4	-	-	-	-	-	-	-	-	-	-
	Sonstige ...	17,8	11,9	6,7	-	-	-	-	-	-	-	-	-	-
35 – 45	SPD	-	-	-	-	-	48,4	41,4	40,3	35,7	37,6	34,8	37,5	32,8
	CDU	-	-	-	-	-	32,3	38,4	35,3	39,5	31,4	32,6	26,5	24,8
	CSU	-	-	-	-	-	9,2	10,4	10,4	10,8	9,2	6,4	8,8	7,0
	GRÜNE	-	-	-	-	-	-	0,9	4,7	9,9	4,8	11,7	10,0	
	FDP	-	-	-	-	-	8,9	9,0	12,7	8,8	10,7	12,4	7,8	11,0
	Die Linke. .	-	-	-	-	-	-	-	-	-	-	3,0	3,9	9,3
	Sonstige ...	-	-	-	-	-	1,1	0,8	0,4	0,5	1,2	6,0	3,9	5,1
45 – 60	SPD	-	-	-	43,0	43,8	45,0	42,7	42,2	39,7	39,4	32,8	37,6	33,3
	CDU	-	-	-	32,5	31,5	35,2	38,3	36,8	39,1	35,8	38,6	29,6	26,2
	CSU	-	-	-	8,2	8,3	9,2	10,1	10,1	10,1	9,4	6,8	8,6	6,8
	GRÜNE	-	-	-	-	-	-	0,6	2,4	3,7	1,4	8,4	7,8	
	FDP	-	-	-	10,9	6,2	8,9	7,7	9,7	8,0	10,3	12,5	7,7	9,5
	Die Linke. .	-	-	-	-	-	-	-	-	-	-	2,8	5,0	12,6
	Sonstige ...	-	-	-	5,4	10,2	1,7	1,2	0,6	0,7	1,4	5,1	3,2	3,8
60 und mehr ...	SPD	30,1	31,8	35,9	40,7	41,5	42,5	42,0	41,2	39,9	38,0	33,0	37,0	32,6
	CDU	42,2 ²⁾	47,1 ²⁾	34,4	35,1	35,8	39,6	40,3	39,9	40,4	39,8	40,8	36,5	34,3
	CSU	-	-	9,0	9,0	9,0	9,7	10,9	10,7	10,5	10,3	7,8	9,9	8,4
	GRÜNE	-	-	-	-	-	-	0,4	1,5	2,2	0,6	3,4	3,4	
	FDP	11,4	8,2	12,9	10,4	5,5	6,7	5,7	7,1	6,8	7,9	9,3	6,3	9,6
	Die Linke. .	-	-	-	-	-	-	-	-	-	-	2,9	4,5	9,2
	Sonstige ...	16,3	12,9	7,8	4,8	8,2	1,5	1,1	0,7	0,9	1,7	5,6	2,4	2,6
Insgesamt	SPD	32,5	35,3	39,7	44,0	45,6	46,9	43,6	43,1	38,4	38,5	34,1	36,7	32,8
	CDU	38,9 ²⁾	44,6 ²⁾	31,9	33,5	32,1	33,8	36,8	34,0	37,4	33,2	35,3	30,1	27,5
	CSU	-	-	8,5	8,6	8,5	9,2	10,4	10,2	10,3	9,3	6,7	9,1	7,3
	GRÜNE	-	-	-	-	-	-	1,6	5,9	8,3	3,6	8,2	7,4	
	FDP	11,7	8,6	13,6	9,7	6,1	8,8	8,1	10,5	7,2	9,2	11,0	8,1	10,7
	Die Linke. .	-	-	-	-	-	-	-	-	-	-	2,8	4,3	9,9
	Sonstige ...	16,9	11,5	6,4	4,3	7,7	1,3	1,2	0,6	0,7	1,6	6,4	3,5	4,4

*) 1953 bis 1987 früheres Bundesgebiet; 1957 ohne Saarland. – 1) Ohne Stimmen der Briefwähler. – 2) CDU und CSU.

1.11 Zweitstimmen der Männer und Frauen nach Altersgruppen seit 1953 *)
Prozent

Alter von ... bis unter Jahren	Partei	1953 ¹⁾	1957 ²⁾	1961 ¹⁾	1965 ¹⁾	1969 ¹⁾	1972 ¹⁾	1976 ¹⁾	1980 ¹⁾	1983 ¹⁾	1987 ¹⁾	1990 ¹⁾	2002	2005
Frauen														
18 – 25	SPD	–	–	–	–	–	55,0	50,2	50,3	40,6	38,7	36,2	41,3	38,5
	CDU	–	–	–	–	–	26,9	30,2	23,9	30,6	26,3	28,7	22,3	20,2
	CSU	–	–	–	–	–	9,0	10,0	9,1	9,7	8,5	5,9	8,4	6,3
	GRÜNE	–	–	–	–	–	–	–	4,3	13,5	16,5	9,0	11,4	11,7
	FDP	–	–	–	–	–	8,5	8,6	11,9	5,2	8,0	10,3	8,9	10,0
	Die Linke. . Sonstige ...	–	–	–	–	–	–	–	–	–	–	2,3	3,4	7,6
21 – 30	SPD	29,0	31,3	34,8	36,6	44,8	–	–	–	–	–	–	–	–
	CDU	48,4 ²⁾	53,1 ²⁾	38,9	42,4	36,9	–	–	–	–	–	–	–	–
	CSU	–	–	10,6	10,3	9,7	–	–	–	–	–	–	–	–
	FDP	9,5	7,0	11,9	8,4	6,0	–	–	–	–	–	–	–	–
	Sonstige ...	13,1	8,6	3,8	2,3	2,5	–	–	–	–	–	–	–	–
25 – 35	SPD	–	–	–	–	–	47,5	44,5	47,9	40,4	39,0	39,0	39,9	34,7
	CDU	–	–	–	–	–	32,9	34,1	25,9	32,6	25,7	28,4	23,5	22,8
	CSU	–	–	–	–	–	9,0	10,1	9,7	10,2	8,7	5,8	8,7	7,2
	GRÜNE	–	–	–	–	–	–	–	2,1	10,1	17,9	8,4	12,6	11,8
	FDP	–	–	–	–	–	10,1	10,7	13,9	6,2	7,3	9,6	8,5	11,5
	Die Linke. . Sonstige ...	–	–	–	–	–	–	–	–	–	–	2,8	3,1	7,1
30 – 45	SPD	–	–	–	39,5	43,5	–	–	–	–	–	–	–	–
	CDU	–	–	–	38,3	37,3	–	–	–	–	–	–	–	–
	CSU	–	–	–	9,7	9,8	–	–	–	–	–	–	–	–
	FDP	–	–	–	9,6	5,8	–	–	–	–	–	–	–	–
	Sonstige ...	–	–	–	2,9	3,7	–	–	–	–	–	–	–	–
30 – 60	SPD	28,3	29,5	33,7	–	–	–	–	–	–	–	–	–	–
	CDU	45,4 ²⁾	52,2 ²⁾	37,7	–	–	–	–	–	–	–	–	–	–
	CSU	–	–	10,2	–	–	–	–	–	–	–	–	–	–
	FDP	11,0	7,8	12,8	–	–	–	–	–	–	–	–	–	–
	Sonstige ...	15,4	10,5	5,6	–	–	–	–	–	–	–	–	–	–
35 – 45	SPD	–	–	–	–	–	47,3	40,9	40,7	36,4	36,6	34,7	41,1	35,4
	CDU	–	–	–	–	–	34,2	39,3	34,4	40,0	33,0	33,8	23,9	23,7
	CSU	–	–	–	–	–	9,6	10,7	10,2	10,9	9,5	6,5	7,9	6,6
	GRÜNE	–	–	–	–	–	–	–	0,8	4,1	9,3	4,8	13,5	12,9
	FDP	–	–	–	–	–	8,3	8,7	13,6	8,3	10,5	12,7	6,5	8,9
	Die Linke. . Sonstige ...	–	–	–	–	–	–	–	–	–	–	2,7	3,8	8,1
45 – 60	SPD	–	–	–	36,0	39,0	43,6	42,1	42,5	39,6	38,1	31,5	40,0	35,5
	CDU	–	–	–	40,9	40,7	37,9	39,0	35,9	40,1	37,2	40,5	28,3	26,2
	CSU	–	–	–	10,1	10,3	10,0	10,9	10,6	10,8	10,2	7,2	8,5	7,0
	GRÜNE	–	–	–	–	–	–	–	0,6	2,4	3,9	1,6	9,3	9,5
	FDP	–	–	–	9,8	5,4	7,7	7,4	10,1	6,7	9,4	12,3	7,1	8,7
	Die Linke. . Sonstige ...	–	–	–	–	–	–	–	–	–	–	2,5	4,4	9,6
60 und mehr ...	SPD	24,7	25,3	29,7	32,8	36,5	42,0	42,0	42,6	39,7	37,2	31,0	39,7	35,3
	CDU	51,4 ²⁾	57,4 ²⁾	42,2	44,4	44,5	41,6	41,1	38,7	42,4	42,3	45,7	35,7	35,2
	CSU	–	–	11,5	11,6	11,1	10,1	11,4	10,6	11,1	11,2	8,2	9,9	8,6
	GRÜNE	–	–	–	–	–	–	–	0,3	1,1	1,6	0,5	4,1	4,4
	FDP	9,6	6,7	10,9	8,5	4,4	5,7	5,2	7,5	5,4	6,9	8,8	5,4	8,2
	Die Linke. . Sonstige ...	–	–	–	–	–	–	–	–	–	–	2,2	3,5	6,2
Insgesamt	SPD	14,3	10,6	5,7	2,7	3,5	0,6	0,4	0,3	0,3	0,8	3,6	1,7	2,2
	CDU	27,6	28,9	32,9	36,2	40,4	45,7	43,1	43,9	39,4	37,8	33,6	40,2	35,5
	CSU	47,2 ²⁾	53,5 ²⁾	39,0	41,3	40,3	36,3	38,0	33,5	38,5	35,1	37,8	28,9	28,0
	GRÜNE	–	–	10,6	10,4	10,3	9,7	10,8	10,2	10,7	10,0	7,0	8,9	7,5
	FDP	–	–	–	–	–	–	–	1,2	4,8	7,7	3,7	8,9	8,8
	Die Linke. . Sonstige ...	10,4	7,4	12,2	9,2	5,3	7,7	7,6	10,8	6,3	8,3	10,6	6,7	9,0

*) 1953 bis 1987 früheres Bundesgebiet; 1957 ohne Saarland. – 1) Ohne Stimmen der Briefwähler. – 2) CDU und CSU.

1.12 Kombination der Erst- und Zweitstimmen 2005

1.12.1 Erststimmen

Partei	Geschlecht	Von 100 Wählern, die mit der Erststimme nebenstehende Partei bzw. ungültig wählten, wählten mit der anderen Stimme									
		SPD	CDU	CSU	GRÜNE	FDP	Die Linke.	Sonstige	darunter		un- gültig
									NPD	REP	
Erststimmen = 100											
SPD	insgesamt	77,7	2,2	0,4	12,0	1,8	4,0	1,4	0,2	0,2	0,4
	männlich	77,3	2,3	0,4	11,8	1,8	4,8	1,3	0,3	0,2	0,3
	weiblich	78,0	2,2	0,4	12,3	1,8	3,2	1,5	0,2	0,1	0,5
CDU	insgesamt	2,8	77,8	–	1,0	15,6	0,9	1,4	0,4	0,2	0,5
	männlich	2,6	76,4	–	0,8	17,4	1,0	1,4	0,5	0,3	0,4
	weiblich	2,9	79,1	–	1,1	14,0	0,8	1,4	0,2	0,2	0,6
CSU	insgesamt	2,8	–	83,4	0,8	10,5	0,4	1,7	0,3	0,4	0,4
	männlich	2,7	–	82,0	0,6	12,1	0,5	1,7	0,4	0,6	0,3
	weiblich	2,8	–	84,7	0,9	9,0	0,3	1,7	0,2	0,3	0,5
GRÜNE	insgesamt	33,0	4,3	1,5	51,2	2,4	4,4	2,9	0,1	0,2	0,2
	männlich	31,8	4,0	1,5	52,1	2,7	5,5	2,2	0,2	0,2	0,2
	weiblich	33,8	4,5	1,6	50,6	2,2	3,6	3,3	0,1	0,2	0,3
FDP	insgesamt	7,3	20,5	4,4	1,8	58,1	2,7	4,8	0,7	0,8	0,4
	männlich	6,5	19,7	4,0	1,5	61,1	2,7	4,1	0,9	0,9	0,3
	weiblich	8,0	21,3	4,9	2,1	55,2	2,6	5,4	0,6	0,7	0,4
Die Linke.	insgesamt	10,9	2,0	0,2	2,1	1,4	78,8	4,3	0,9	0,8	0,3
	männlich	10,2	1,8	0,2	1,9	1,3	80,3	4,1	1,0	0,8	0,2
	weiblich	11,8	2,2	0,2	2,3	1,5	77,1	4,6	0,7	0,7	0,4
Sonstige	insgesamt	7,8	6,8	2,6	1,5	3,3	6,1	71,0	43,3	8,6	1,0
	männlich	7,0	6,5	2,4	1,1	3,1	6,0	73,1	49,6	9,6	0,8
	weiblich	9,1	7,2	2,9	2,2	3,5	6,1	67,7	33,2	7,0	1,2
darunter											
NPD	insgesamt	5,0	5,0	1,4	0,4	2,3	4,9	80,6	64,0	8,8	0,5
	männlich	4,9	5,1	1,4	0,3	2,2	4,8	80,9	65,7	9,0	0,4
	weiblich	5,2	4,7	1,3	0,5	2,4	5,3	79,8	60,1	8,3	0,6
REP	insgesamt	7,1	6,0	3,5	0,6	2,5	6,3	73,5	8,6	58,2	0,6
	männlich	7,5	6,5	3,7	0,4	1,9	6,7	72,8	9,1	59,0	0,6
	weiblich	6,4	5,2	3,1	0,9	3,5	5,5	74,8	7,8	56,7	0,5
Ungültig	insgesamt	10,1	8,2	2,6	1,7	2,2	2,7	7,4	0,6	1,3	65,1
	männlich	9,3	7,8	2,3	1,7	2,4	3,3	7,9	0,8	1,6	65,3
	weiblich	10,7	8,6	2,8	1,7	2,1	2,2	7,1	0,4	1,0	64,8

1.12 Kombination der Erst- und Zweitstimmen 2005

1.12.2 Zweitstimmen

Partei	Geschlecht	Von 100 Wählern, die mit der Zweitstimme nebenstehende Partei bzw. ungültig wählten, wählten mit der anderen Stimme									
		SPD	CDU	CSU	GRÜNE	FDP	Die Linke.	Sonstige	darunter		un- gültig
									NPD	REP	
Zweitstimmen = 100											
SPD	insgesamt	86,7	2,6	0,7	5,3	1,0	2,5	0,6	0,3	0,0	0,5
	männlich	87,3	2,6	0,7	4,5	1,0	2,7	0,7	0,4	0,0	0,5
	weiblich	86,2	2,6	0,6	6,0	1,1	2,4	0,5	0,2	0,0	0,6
CDU	insgesamt	3,1	90,7	–	0,9	3,6	0,6	0,7	0,3	0,0	0,5
	männlich	3,1	90,8	–	0,7	3,5	0,6	0,8	0,5	0,0	0,5
	weiblich	3,1	90,5	–	1,0	3,7	0,6	0,5	0,2	0,0	0,6
CSU	insgesamt	2,3	–	91,8	1,1	2,9	0,2	1,0	0,3	0,0	0,6
	männlich	2,2	–	92,2	0,9	2,7	0,2	1,2	0,5	0,1	0,5
	weiblich	2,3	–	91,5	1,3	3,2	0,2	0,8	0,2	0,0	0,7
GRÜNE	insgesamt	56,7	3,8	0,8	34,7	1,1	2,0	0,5	0,1	0,0	0,4
	männlich	59,0	3,5	0,7	32,6	1,0	2,3	0,5	0,1	0,0	0,4
	weiblich	54,9	4,1	0,8	36,3	1,2	1,9	0,5	0,1	0,0	0,3
FDP	insgesamt	7,1	51,5	8,7	1,4	29,0	1,1	0,9	0,4	0,0	0,4
	männlich	6,2	52,9	9,2	1,2	28,0	1,1	1,0	0,5	0,0	0,4
	weiblich	8,0	49,9	8,1	1,5	30,0	1,2	0,8	0,3	0,0	0,4
Die Linke.	insgesamt	17,3	3,5	0,4	2,8	1,5	72,1	1,9	1,0	0,1	0,5
	männlich	18,0	3,5	0,5	2,6	1,3	71,5	2,1	1,2	0,1	0,6
	weiblich	16,6	3,5	0,4	3,0	1,7	72,7	1,6	0,8	0,0	0,5
Sonstige	insgesamt	13,7	11,7	3,5	4,0	5,9	8,7	49,1	36,8	1,8	3,3
	männlich	10,6	10,4	3,2	2,3	4,6	8,1	57,8	47,3	2,1	3,0
	weiblich	17,3	13,1	3,9	6,0	7,5	9,4	39,0	24,7	1,4	3,7
darunter											
NPD	insgesamt	6,1	7,5	1,5	0,4	2,4	4,6	76,9	75,0	0,5	0,7
	männlich	5,6	7,4	1,5	0,3	1,9	4,1	78,6	76,8	0,5	0,6
	weiblich	7,3	7,7	1,5	0,7	3,3	5,6	73,1	70,9	0,6	0,9
REP	insgesamt	12,0	13,8	6,6	1,7	7,1	11,2	43,3	29,3	10,2	4,1
	männlich	11,3	14,2	6,5	1,2	6,3	10,3	46,5	32,3	10,4	3,7
	weiblich	13,3	13,2	6,9	2,5	8,6	12,9	37,7	23,9	10,0	4,9
Ungültig	insgesamt	10,4	10,0	2,2	0,8	1,1	1,5	1,6	0,6	0,0	72,3
	männlich	8,9	8,6	2,0	0,7	1,1	1,5	2,0	0,8	0,1	75,3
	weiblich	11,6	11,1	2,4	0,9	1,1	1,5	1,4	0,4	0,0	69,9

1.13 Ausgewählte Stimmenkombination seit 1976

Von 1 000 abgegebenen Zweitstimmen								
für die	entfielen auf Erststimmen							
	für die	2005	2002	1990	1987 ¹⁾	1983 ¹⁾	1980 ¹⁾	1976 ¹⁾
SPD	SPD	867	864	905	927	952	924	950
	CDU	26	26	18	15	13	16	9
	CSU	7	5	4	4	4	5	3
	GRÜNE	53	55	35	35	20	12	x
	FDP	10	16	13	7	4	35	25
	Die Linke.	25	24	5	x	x	x	x
CDU	SPD	31	25	27	19	21	12	11
	CDU	907	922	917	954	959	971	972
	GRÜNE	9	6	6	6	4	3	x
	FDP	36	31	31	13	10	8	8
	Die Linke.	6	4	1	x	x	x	x
CSU	SPD	23	30	25	18	16	15	13
	CSU	918	920	928	949	963	961	969
	GRÜNE	11	11	8	6	4	5	x
	FDP	29	24	18	12	10	9	8
	Die Linke.	2	1	–	x	x	x	x
GRÜNE	SPD	567	597	293	315	398	187	x
	CDU	38	33	37	36	43	70	x
	CSU	8	7	10	7	9	48	x
	GRÜNE	347	326	607	582	521	649	x
	FDP	11	14	24	16	12	14	x
	Die Linke.	20	15	1	x	x	x	x
FDP	SPD	71	119	140	131	101	355	299
	CDU	515	325	262	374	498	116	68
	CSU	87	36	32	58	85	17	12
	GRÜNE	14	19	24	32	17	20	x
	FDP	290	477	506	387	291	485	607
	Die Linke.	11	10	3	x	x	x	x
Die Linke.	SPD	173	196	98	x	x	x	x
	CDU	35	31	35	x	x	x	x
	CSU	4	2	–	x	x	x	x
	GRÜNE	28	32	39	x	x	x	x
	FDP	15	16	18	x	x	x	x
	Die Linke.	721	709	756	x	x	x	x

1) Gebietsstand vor dem 3. Oktober 1990, ohne Berlin (West).

1.14 Art der ungültigen Stimmen der Männer und Frauen 2005 und 2002

Wähler mit	Wahljahr	Insgesamt		Männer		Frauen	
		1 000	%	1 000	%	1 000	%
ungültiger Erst- und Zweitstimme							
Erst- und Zweitstimmenseite leer oder durchgestrichen	2005	255	25,0	120	26,7	135	23,7
	2002	161	17,4	77	19,4	84	16,0
Erststimmenseite leer oder durchgestrichen,	2005	72	7,1	26	5,7	46	8,1
Zweitstimmenseite mehrere Kreuze	2002	50	5,4	18	4,5	32	6,1
Zweitstimmenseite leer oder durchgestrichen,	2005	66	6,5	26	5,7	40	7,1
Erststimmenseite mehrere Kreuze	2002	40	4,3	14	3,5	26	5,0
Beide Seiten mehrere Kreuze	2005	111	10,9	54	12,0	57	9,9
	2002	71	7,7	34	8,6	37	7,0
Eine Seite leer oder durchgestrichen,	2005	6	0,6	3	0,7	3	0,5
auf der anderen Seite sonstige Ursachen	2002	4	0,5	2	0,5	2	0,4
Beide Seiten sonstige Ursachen	2005	27	2,7	16	3,6	11	2,0
	2002	23	2,5	13	3,1	11	2,1
zusammen	2005	537	52,7	245	54,4	292	51,3
	2002	350	37,9	158	39,7	192	36,6
ungültiger Erst- und gültiger Zweitstimme							
Erststimmenseite leer oder durchgestrichen	2005	250	24,5	113	25,2	137	24,1
	2002	329	35,6	149	37,4	180	34,2
Erststimmenseite mehrere Kreuze	2005	28	2,6	12	2,6	16	2,7
	2002	22	2,4	10	2,4	13	2,4
Sonstige Ursachen	2005	8	0,8	4	0,9	4	0,6
	2002	7	0,7	4	0,9	3	0,6
zusammen	2005	286	28,0	129	28,6	157	27,4
	2002	358	38,7	163	40,7	195	37,2
ungültiger Zweit- und gültiger Erststimme							
Zweitstimmenseite leer oder durchgestrichen	2005	160	15,6	60	13,3	100	17,5
	2002	183	19,8	65	16,2	119	22,6
Zweitstimmenseite mehrere Kreuze	2005	30	3,0	12	2,8	18	3,1
	2002	30	3,3	12	3,1	18	3,4
Sonstige Ursachen	2005	8	0,8	4	0,9	4	0,7
	2002	3	0,3	1	0,3	2	0,3
zusammen	2005	198	19,4	76	16,9	122	21,3
	2002	216	23,4	78	19,6	138	26,3

Schaubild 1
Veränderung der Zahl der Wahlberechtigten nach Geschlecht und Altersgruppen 2005 gegenüber 2002

Insgesamt

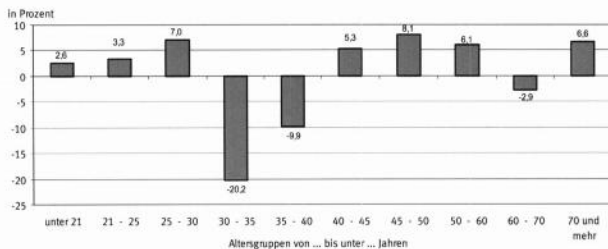

Männer

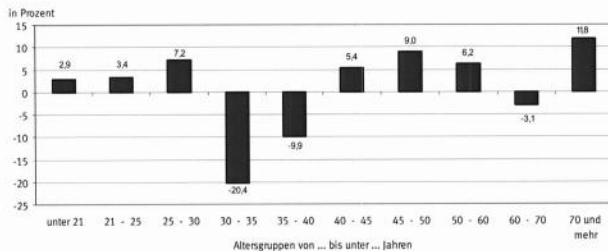

Frauen



Schaubild 2
Wahlbeteiligung bei den Bundestagswahlen 2005 und 2002 nach Altersgruppen



Schaubild 3
Wahlbeteiligung bei der Bundestagswahl 2005 nach Altersgruppen und Geschlecht

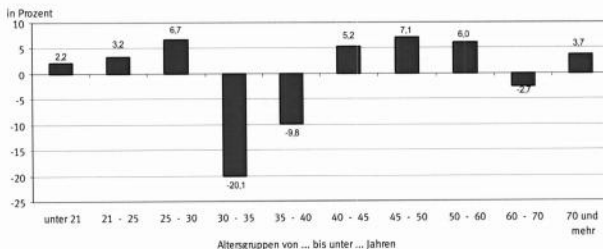

Schaubild 4

Wahlentscheidung der Männer und Frauen bei der Bundestagswahl 2005
– Zweitstimmenanteil –

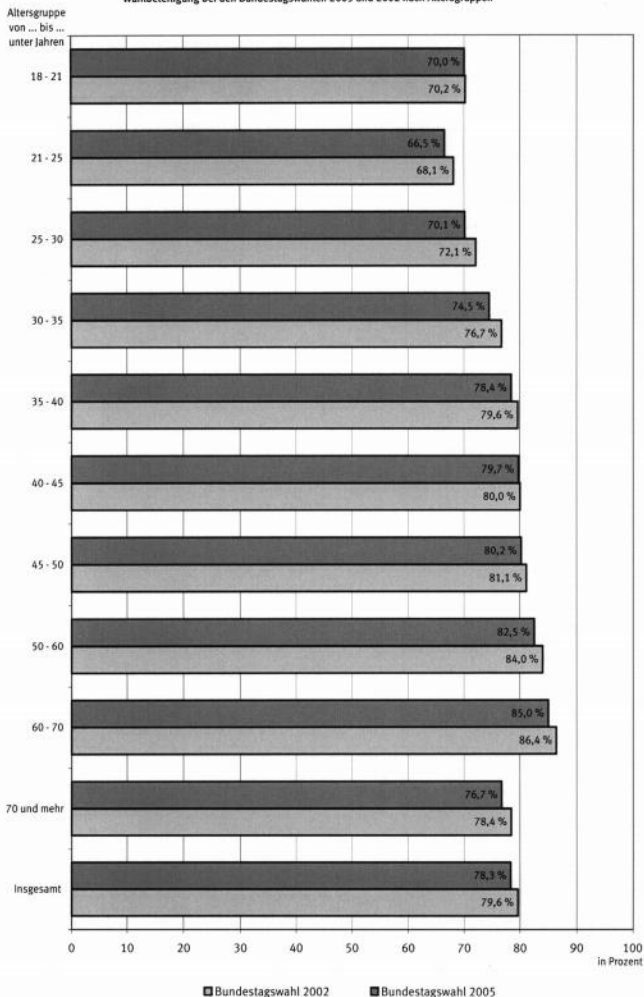
in Prozent

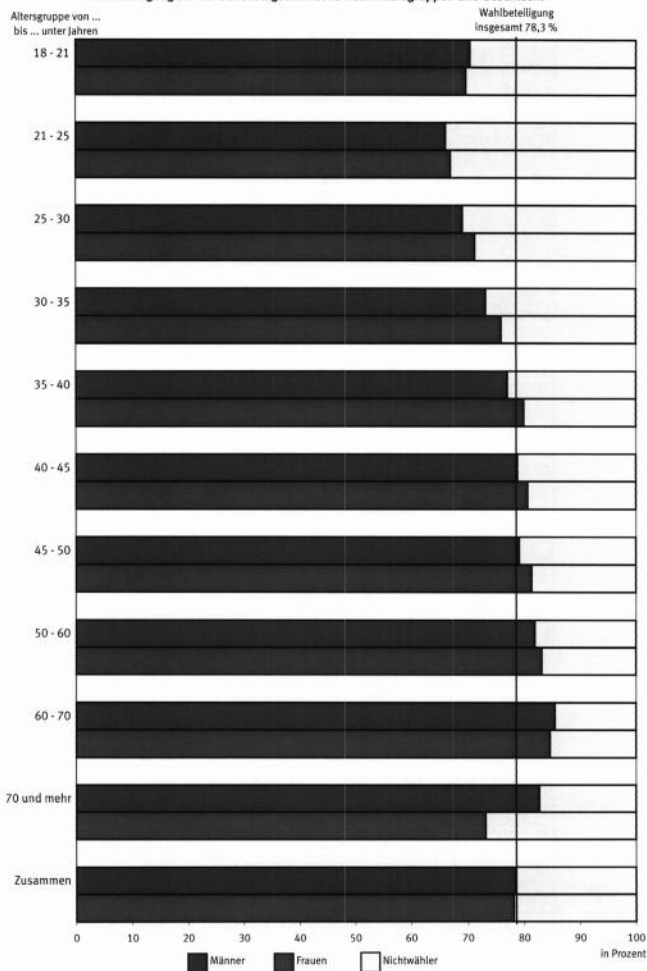
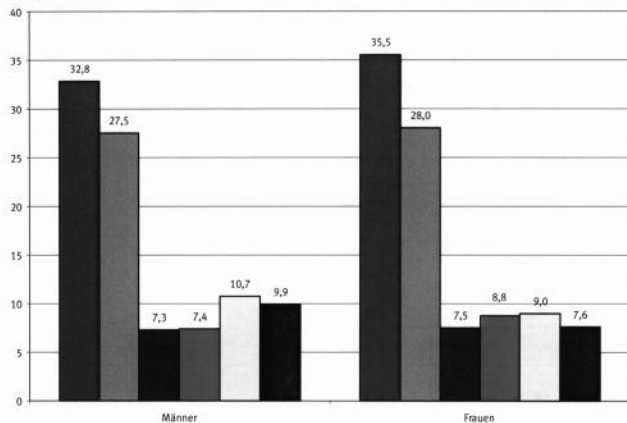

– Abweichung der Zweitstimmenanteile bei der Bundestagswahl 2005 gegenüber der Bundestagswahl 2002 –

Prozentpunkte



Schaubild 5
Altersstruktur der Wahlberechtigten und der Wähler ausgewählter Parteien
bei der Bundestagswahl 2005



Schaubild 6
Veränderung der Altersstruktur der Wähler ausgewählter Parteien
bei der Bundestagswahl 2005 gegenüber der Bundestagswahl 2002

Altersgruppe von
 ... bis unter ...
 Jahren

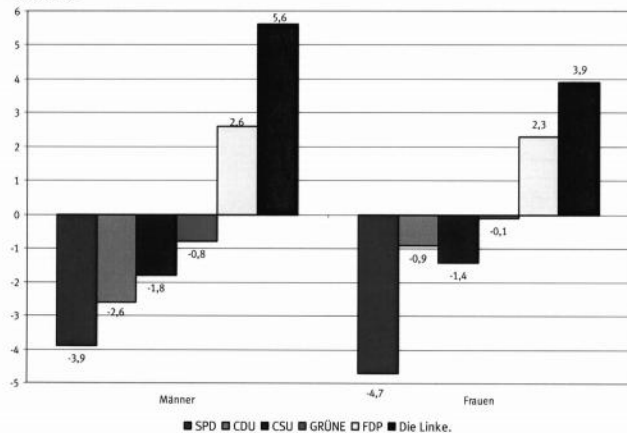

Schaubild 7

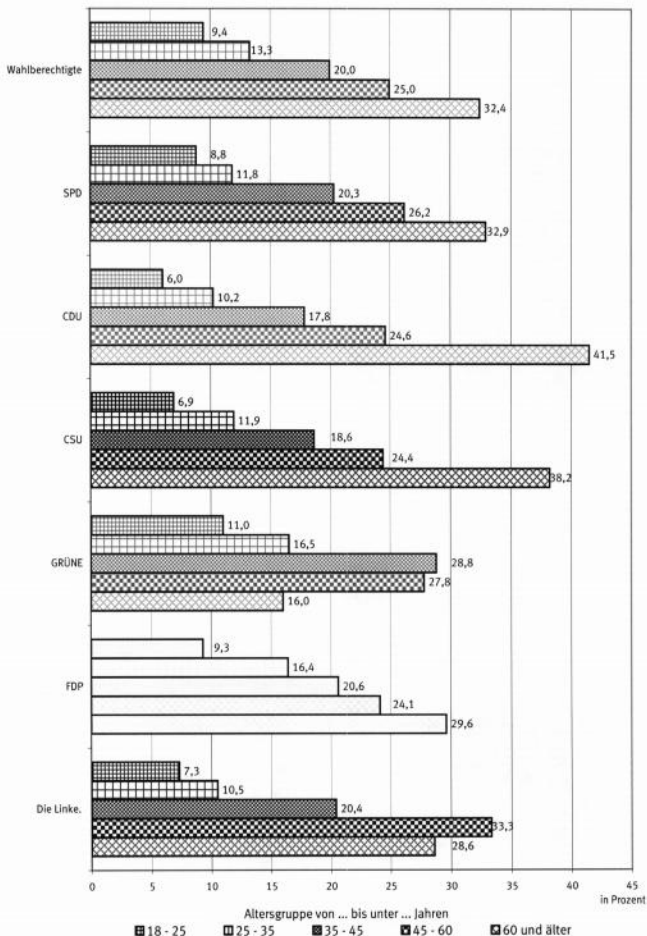
Wahlentscheidung nach Altersgruppen und Parteien bei der Bundestagswahl 2005

– Zweitstimmenanteil –

Prozent

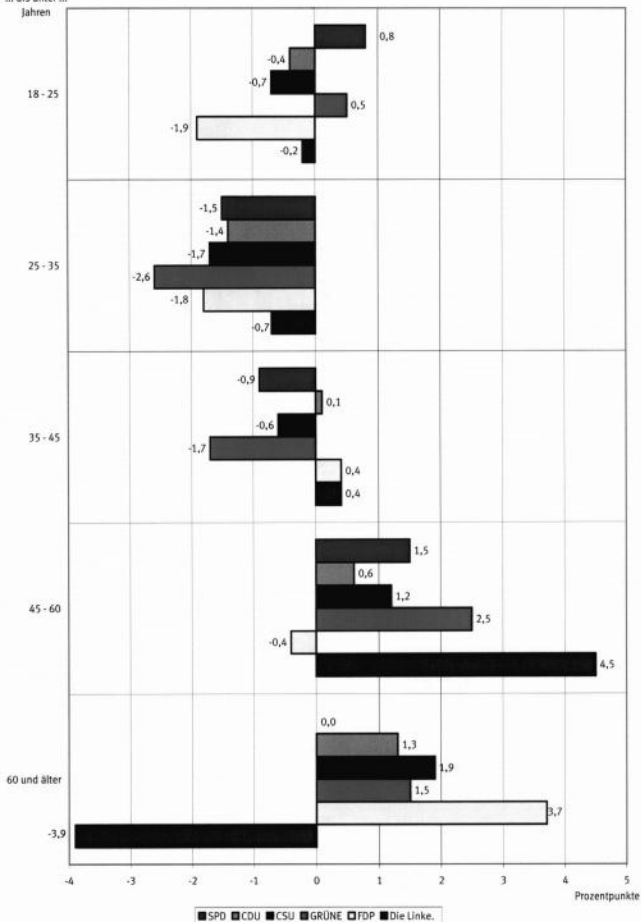
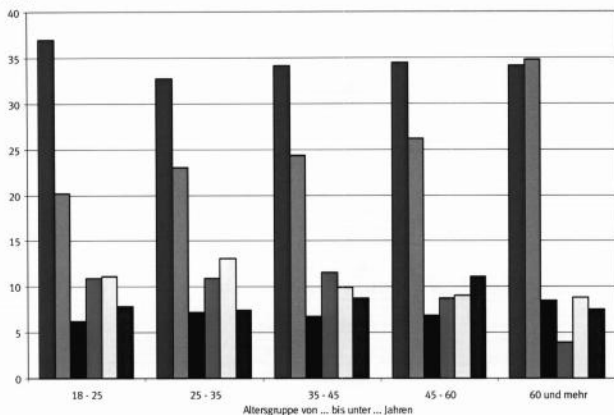

– Abweichung der Stimmabgabe bei der Bundestagswahl 2005 gegenüber der Bundestagswahl 2002 –

Prozentpunkte



Schaubild 8
Stimmensplitting (je 1 000 Wähler) bei der Bundestagswahl 2005
 – Erststimmen = 1 000 –

Von 1 000 Erststimmenwählern der **SPD** gaben **777** ihre Zweitstimme ebenfalls der SPD und den restlichen Parteien wie folgt:



Von 1 000 Erststimmenwählern der **CDU** gaben **778** ihre Zweitstimme ebenfalls der CDU und den restlichen Parteien wie folgt:

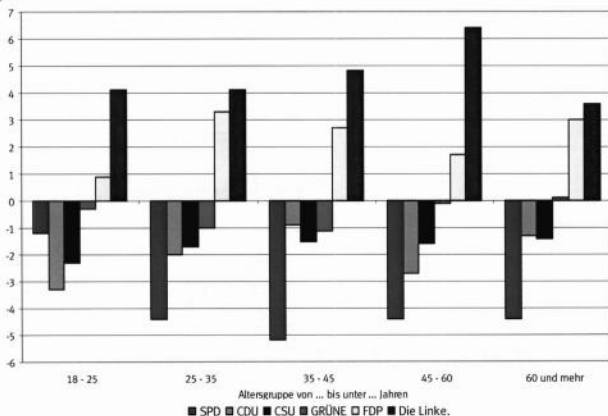
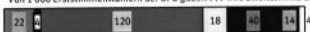
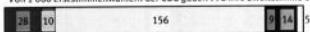

Von 1 000 Erststimmenwählern der **CSU** gaben **834** ihre Zweitstimme ebenfalls der CSU und den restlichen Parteien wie folgt:

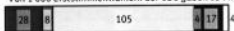

Von 1 000 Erststimmenwählern der **GRÜNE** gaben **512** ihre Zweitstimme ebenfalls den GRÜNE und den restlichen Parteien wie folgt:



Von 1 000 Erststimmenwählern der **FDP** gaben **581** ihre Zweitstimme ebenfalls der FDP und den restlichen Parteien wie folgt:



Von 1 000 Erststimmenwählern der Partei **Die Linke**, gaben **788** ihre Zweitstimme ebenfalls der Partei Die Linke, und den restlichen Parteien wie folgt:



Schaubild 9
Stimmensplitting (je 1 000 Wähler) bei der Bundestagswahl 2005
 – Zweitstimmen = 1 000 –

Von 1 000 Zweitstimmenwählern der **SPD** gaben **867** ihre Erststimme ebenfalls der SPD und den restlichen Parteien wie folgt:



Von 1 000 Zweitstimmenwählern der **CDU** gaben **907** ihre Erststimme ebenfalls der CDU und den restlichen Parteien wie folgt:

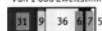

Von 1 000 Zweitstimmenwählern der **CSU** gaben **918** ihre Erststimme ebenfalls der CSU und den restlichen Parteien wie folgt:



Von 1 000 Zweitstimmenwählern der **GRÜNE** gaben **347** ihre Erststimme ebenfalls den GRÜNE und den restlichen Parteien wie folgt:

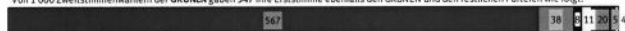

Von 1 000 Zweitstimmenwählern der **FDP** gaben **290** ihre Erststimme ebenfalls der FDP und den restlichen Parteien wie folgt:



Von 1 000 Zweitstimmenwählern der Partei **Die Linke**, gaben **721** ihre Erststimme ebenfalls der Partei Die Linke, und den restlichen Parteien wie folgt:



■ SPD ■ CDU ■ CSU ■ GRÜNE □ FDP ■ Die Linke. ■ Sonstige □ Ungültige

Schaubild 10
Art und Ursachen der ungültigen Stimmen bei der Bundestagswahl 2005

– Ungültige Stimmen nach Geschlecht –

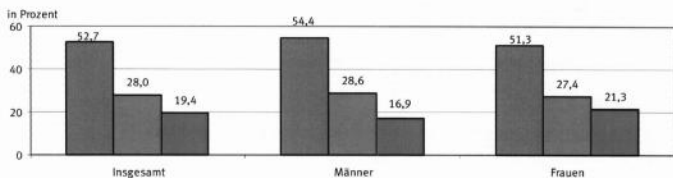

– Abweichung Bundestagswahl 2005 gegenüber Bundestagswahl 2002 –



– Ursachen der Ungültigkeit der abgegebenen Stimmen –

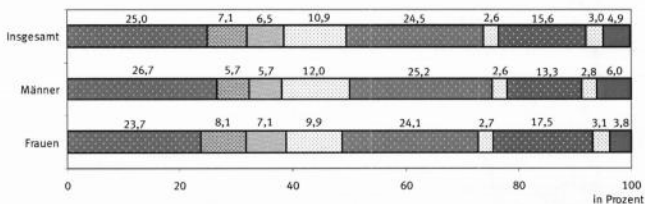

- Erst- und Zweitstimmenseite leer oder durchgestrichen
- Erststimmenseite leer oder durchgestrichen, Zweitstimmenseite mehrere Kreuze
- Zweitstimmenseite leer oder durchgestrichen, Erststimmenseite mehrere Kreuze
- Beide Seiten mehrere Kreuze
- Erststimmenseite leer oder durchgestrichen
- Erststimmenseite mehrere Kreuze
- Zweitstimmenseite leer oder durchgestrichen
- Zweitstimmenseite mehrere Kreuze
- Andere Ursachen

Tabellenteil

Lfd. Nr.	Geburtsjahrgruppe	Alter von ... bis unter ... Jahren	Insgesamt								Wahlbeteiligung 1)	
			Wahlberechtigte lt. Wählerverzeichnis				Wähler				zusammen	
			insgesamt	mit	Wahrschein	ohne	insgesamt	mit	Wahrschein	ohne	insgesamt	mit
			1 000	%	1 000	%	1 000	%	1 000	%	1 000	%
Schleswig-												
1	1985 - 1987	18 - 21	80,5	3,7	5,5	2,0	75,0	3,9	50,3	3,4	69,2	41,0
2	1981 - 1984	21 - 25	106,0	4,8	9,7	3,5	96,3	5,0	59,4	4,0	65,1	53,8
3	1976 - 1980	25 - 30	141,8	6,4	15,0	5,4	126,8	6,6	81,9	5,6	68,3	70,7
4	1971 - 1975	30 - 35	141,9	6,5	13,6	4,9	128,3	6,7	90,0	6,1	73,0	70,6
5	1966 - 1970	35 - 40	225,5	10,3	19,9	7,1	205,6	10,7	157,0	10,7	78,4	113,8
6	1961 - 1965	40 - 45	231,1	10,5	18,6	6,7	212,5	11,1	164,9	11,2	79,4	118,7
7	1956 - 1960	45 - 50	207,3	9,4	19,1	6,8	188,2	9,8	147,7	10,0	80,4	103,7
8	1946 - 1955	50 - 60	340,5	15,5	47,1	16,9	293,4	15,3	240,8	16,3	84,5	173,1
9	1936 - 1945	60 - 70	383,5	17,4	67,6	24,2	315,8	16,5	267,8	18,2	87,5	187,9
10	1935 und früher	70 und mehr	340,7	15,5	63,1	22,6	277,6	14,5	213,4	14,5	81,2	131,6
11	Zusammen		2 198,8	100	279,1	100	1 919,7	100	1 473,1	100	79,7	1 064,9
Mecklenburg-												
12	1985 - 1987	18 - 21	72,7	5,1	4,4	3,4	68,3	5,3	40,0	4,5	61,0	37,7
13	1981 - 1984	21 - 25	89,8	6,3	7,9	6,2	81,9	6,3	41,7	4,7	55,3	48,7
14	1976 - 1980	25 - 30	95,9	6,8	9,0	7,1	86,9	6,7	50,0	5,6	61,6	53,3
15	1971 - 1975	30 - 35	81,2	5,7	6,5	5,1	74,7	5,8	48,7	5,5	67,9	43,1
16	1966 - 1970	35 - 40	114,3	8,1	7,6	5,9	106,8	8,3	75,7	8,5	72,9	58,7
17	1961 - 1965	40 - 45	154,3	10,9	9,5	7,5	144,8	11,2	103,7	11,7	73,4	80,1
18	1956 - 1960	45 - 50	148,9	10,5	11,3	8,8	137,6	10,7	98,7	11,1	73,9	75,8
19	1946 - 1955	50 - 60	234,5	16,5	22,7	17,8	211,8	16,4	159,6	18,0	77,7	119,4
20	1936 - 1945	60 - 70	220,5	15,5	26,0	20,4	194,4	15,1	151,1	17,0	80,3	105,3
21	1935 und früher	70 und mehr	206,8	14,6	22,8	17,9	184,0	14,3	118,4	13,3	68,3	76,3
22	Zusammen		1 418,8	100	127,6	100	1 291,2	100	887,6	100	71,6	698,3
Ham												
23	1985 - 1987	18 - 21	35,7	2,9	3,1	1,3	32,6	3,3	20,7	2,9	66,7	16,6
24	1981 - 1984	21 - 25	69,9	5,7	9,7	4,0	60,1	6,1	38,8	5,4	69,5	31,4
25	1976 - 1980	25 - 30	103,8	8,4	16,8	6,9	87,0	8,8	62,2	8,6	76,1	50,9
26	1971 - 1975	30 - 35	100,3	8,1	20,1	8,3	80,2	8,1	58,5	8,1	78,4	50,4
27	1966 - 1970	35 - 40	124,8	10,1	22,7	9,4	102,1	10,3	77,0	10,7	79,9	64,5
28	1961 - 1965	40 - 45	114,7	9,3	17,4	7,2	97,3	9,8	75,9	10,5	81,3	61,1
29	1956 - 1960	45 - 50	95,9	7,8	16,6	6,8	79,3	8,0	59,9	8,3	79,7	48,4
30	1946 - 1955	50 - 60	161,5	13,1	33,4	13,8	128,0	13,0	95,3	13,2	79,8	78,4
31	1936 - 1945	60 - 70	190,9	15,5	48,5	20,0	142,4	14,4	110,8	15,3	83,4	91,4
32	1935 und früher	70 und mehr	233,2	18,9	54,2	22,3	179,0	18,1	123,9	17,1	76,4	75,1
33	Zusammen		1 230,7	100	242,7	100	988,1	100	723,0	100	78,5	568,1
Nieder												
34	1985 - 1987	18 - 21	227,2	3,7	13,9	1,8	213,3	4,0	147,3	3,6	71,0	116,0
35	1981 - 1984	21 - 25	322,1	5,3	31,1	4,1	291,0	5,5	181,9	4,4	66,1	161,6
36	1976 - 1980	25 - 30	387,0	6,4	42,3	5,5	344,7	6,5	231,2	5,6	70,7	192,6
37	1971 - 1975	30 - 35	422,0	6,9	40,1	5,2	381,9	7,2	277,9	6,8	75,4	212,8
38	1966 - 1970	35 - 40	606,5	10,0	54,1	7,1	552,4	10,4	428,4	10,5	79,6	307,2
39	1961 - 1965	40 - 45	649,3	10,7	54,5	7,1	594,8	11,2	472,8	11,6	81,2	328,1
40	1956 - 1960	45 - 50	570,6	9,4	57,0	7,4	513,5	9,7	410,8	10,0	82,0	287,5
41	1946 - 1955	50 - 60	935,6	15,4	130,5	17,0	805,1	15,1	656,7	16,0	84,1	471,4
42	1936 - 1945	60 - 70	938,1	15,4	163,1	21,3	774,9	14,6	655,9	16,0	87,3	455,4
43	1935 und früher	70 und mehr	1 024,7	16,8	179,6	23,4	845,1	15,9	630,0	15,4	79,0	386,3
44	Zusammen		6 083,0	100	766,3	100	5 316,7	100	4 092,9	100	79,9	2 918,8

1) Anteil der Wähler mit Stimm- und Wahrscheinvermerk im Wählerverzeichnis an den Wahlberechtigten.

nisse der Stichprobe)

Männer							Frauen										Ufd. Nr.
rechtl. lt. Wählerverzeichnis				Wähler			Wahlberechtigte lt. Wählerverzeichnis				Wähler			Wahlbe- teiligung 1)			
mit		ohne					zusammen		mit		ohne						
Wahrschein						Wahrschein											
1 000	%	1 000	%	1 000	%		1 000	%	1 000	%	1 000	%	1 000		%		
Holstein																	
2,1	1,7	38,8	4,1	26,3	3,7	69,4	39,5	3,5	3,3	2,2	36,2	3,7	24,0	3,2	69,1	1	
4,2	3,3	49,6	5,3	30,3	4,2	64,1	52,2	4,6	5,5	3,6	46,7	4,8	29,1	3,8	66,2	2	
7,3	5,7	63,4	6,8	40,0	5,6	66,8	71,1	6,3	7,7	5,1	63,4	6,4	41,9	5,5	69,8	3	
6,4	5,0	64,2	6,9	44,3	6,2	71,7	71,3	6,3	7,3	4,8	64,0	6,5	45,7	6,1	74,3	4	
10,1	7,9	103,7	11,1	76,5	10,7	76,1	111,7	9,8	9,7	6,4	101,9	10,4	80,5	10,7	80,8	5	
9,8	7,7	108,9	11,6	83,1	11,6	78,3	112,4	9,9	8,8	5,8	103,6	10,5	81,8	10,8	80,6	6	
9,7	7,6	94,0	10,0	72,3	10,1	79,1	103,6	9,1	9,4	6,2	94,2	9,6	75,4	10,0	81,8	7	
22,6	17,7	150,4	16,0	122,9	17,1	84,1	167,4	14,8	24,4	16,1	143,0	14,6	117,9	15,6	85,0	8	
32,4	25,4	155,4	16,6	132,9	18,5	88,0	195,6	17,2	35,2	23,2	160,4	16,3	134,8	17,8	86,9	9	
23,0	18,0	108,6	11,6	89,1	12,4	85,2	209,1	18,4	40,1	26,5	169,0	17,2	124,3	16,5	78,6	10	
127,7	100	937,2	100	717,7	100	79,4	1 133,9	100	151,4	100	982,5	100	755,4	100	80,0	11	
Vorpommern																	
1,7	2,8	36,1	5,6	21,7	5,0	61,9	34,9	4,8	2,7	4,0	32,2	4,9	18,3	4,0	60,1	12	
3,6	6,1	45,1	7,1	22,1	5,1	52,9	41,1	5,7	4,3	6,3	36,8	5,6	19,6	4,3	58,1	13	
5,1	8,7	48,1	7,5	26,7	6,2	59,8	42,6	5,9	3,9	5,7	38,7	5,9	23,3	5,1	63,8	14	
3,7	6,2	39,4	6,2	24,3	5,6	64,9	38,1	5,3	2,8	4,1	35,3	5,4	24,4	5,4	71,3	15	
4,0	6,7	54,8	8,6	36,9	8,5	69,5	55,6	7,7	3,6	5,3	52,0	8,0	38,9	8,6	76,4	16	
5,0	8,3	75,1	11,8	52,1	12,0	71,2	74,2	10,3	4,6	6,7	69,6	10,7	51,6	11,4	75,8	17	
5,5	9,2	70,3	11,0	48,7	11,2	71,4	73,1	10,2	5,8	8,5	67,3	10,3	50,0	11,0	76,4	18	
10,2	17,1	109,3	17,1	80,0	18,5	75,5	115,0	16,0	12,5	18,3	102,5	15,7	79,6	17,5	80,1	19	
12,5	21,0	92,8	14,5	72,1	16,6	80,3	115,2	16,0	13,6	19,9	101,6	15,6	79,0	17,4	80,3	20	
8,3	14,0	68,0	10,6	48,8	11,3	74,9	130,5	18,1	14,4	21,2	116,1	17,8	69,5	15,3	64,4	21	
59,4	100	639,0	100	433,4	100	70,6	720,4	100	68,2	100	652,3	100	454,2	100	72,5	22	
burg																	
1,0	0,9	15,6	3,4	10,1	3,0	66,7	19,1	2,9	2,1	1,6	17,0	3,2	10,7	2,8	66,7	23	
3,5	3,3	27,9	6,1	16,7	4,9	64,4	38,4	5,8	6,2	4,6	32,2	6,1	22,1	5,8	73,8	24	
8,0	7,5	42,9	9,3	30,9	9,1	76,4	52,9	8,0	8,8	6,5	44,1	8,4	31,3	8,1	75,7	25	
9,6	9,0	40,8	8,8	28,5	8,4	75,6	49,9	7,5	10,5	7,7	39,4	7,5	30,0	7,8	81,2	26	
10,9	10,2	53,6	11,6	40,2	11,8	79,1	60,3	9,1	11,9	8,7	48,5	9,2	36,8	9,6	80,7	27	
9,3	8,7	51,7	11,2	39,2	11,6	79,5	53,7	8,1	8,1	6,0	45,6	8,7	36,7	9,6	83,5	28	
7,6	7,1	40,8	8,8	29,7	8,8	77,2	47,5	7,2	9,0	6,6	38,5	7,3	30,1	7,9	82,3	29	
15,2	14,3	63,1	13,7	46,9	13,8	79,3	83,1	12,5	18,2	13,4	64,9	12,3	48,4	12,6	80,2	30	
22,4	21,0	69,0	14,9	53,3	15,7	82,9	99,5	15,0	26,1	19,2	73,4	13,9	57,4	15,0	83,9	31	
19,1	17,9	56,0	12,1	43,8	12,9	83,8	158,1	23,9	35,1	25,8	123,0	23,4	80,1	20,9	72,8	32	
106,7	100	461,5	100	339,3	100	78,5	662,6	100	136,0	100	526,6	100	383,6	100	78,4	33	
sachsen																	
5,9	1,7	110,1	4,3	76,6	3,9	71,1	111,2	3,5	8,0	1,9	103,2	3,8	70,7	3,4	70,8	34	
13,0	3,7	148,6	5,8	94,6	4,8	66,6	160,5	5,1	18,1	4,3	142,4	5,2	87,3	4,1	65,7	35	
20,5	5,9	172,1	6,7	114,0	5,7	69,8	194,4	6,1	21,8	5,2	172,6	6,3	117,2	5,6	71,5	36	
20,2	5,8	192,6	7,5	137,4	6,9	74,0	209,2	6,6	19,9	4,8	189,3	6,9	140,5	6,7	76,7	37	
27,2	7,8	280,0	10,9	212,3	10,7	78,0	299,4	9,5	26,9	6,5	272,4	9,9	216,1	10,3	81,2	38	
28,4	8,1	299,7	11,7	234,0	11,8	80,0	321,2	10,2	26,1	6,3	295,1	10,7	238,8	11,3	82,5	39	
27,0	7,7	260,5	10,1	206,5	10,4	81,2	283,0	8,9	30,1	7,2	253,0	9,2	204,4	9,7	82,8	40	
61,0	17,4	410,5	16,0	331,9	16,7	83,3	464,1	14,7	69,5	16,7	394,6	14,4	324,8	15,4	85,0	41	
77,4	22,1	378,0	14,7	320,2	16,1	87,3	482,7	15,3	85,8	20,6	396,9	14,4	335,7	15,9	87,3	42	
69,2	19,8	317,1	12,3	258,7	13,0	84,9	638,4	20,2	110,4	26,5	528,0	19,2	371,3	17,6	75,5	43	
349,6	100	2 569,2	100	1 986,1	100	80,0	3 164,2	100	416,8	100	2 747,5	100	2 106,8	100	79,8	44	

(Hochgerechnete Werte)

Lfd. Nr.	Geburtsjahrggruppe	Alter von ... bis unter ... Jahren	Insgesamt										Wahlbeteiligung 1)		Wahlbeteiligung 1)	
			Wahlberechtigte lt. Wählerverzeichnis						Wähler				Wahlbeteiligung 1)		Wahlbeteiligung 1)	
			insgesamt		mit		ohne		insgesamt		insgesamt		insgesamt		insgesamt	
			1 000	%	1 000	%	1 000	%	1 000	%	1 000	%	1 000	%	1 000	%
Brandenburg																
1	1985 – 1987	18 – 21	18,8	3,9	1,4	2,0	17,4	4,2	12,0	3,9	70,9	9,7	4,3			
2	1981 – 1984	21 – 25	25,3	5,2	2,8	4,2	22,5	5,4	13,5	4,5	64,7	12,8	5,7			
3	1976 – 1980	25 – 30	28,4	5,8	3,4	5,0	25,0	6,0	15,7	5,2	67,1	13,8	6,2			
4	1971 – 1975	30 – 35	28,6	5,9	3,1	4,6	25,5	6,1	17,1	5,7	70,8	14,1	6,3			
5	1966 – 1970	35 – 40	44,1	9,1	4,3	6,4	39,8	9,5	28,7	9,5	75,0	21,2	9,5			
6	1961 – 1965	40 – 45	46,7	9,6	5,4	8,0	41,3	9,9	30,4	10,0	76,6	23,2	10,3			
7	1956 – 1960	45 – 50	43,7	9,0	4,6	6,9	39,1	9,3	28,7	9,5	76,3	20,5	9,1			
8	1946 – 1955	50 – 60	76,0	15,6	10,6	15,7	65,4	15,6	50,6	16,7	80,5	36,4	16,2			
9	1936 – 1945	60 – 70	84,4	17,4	15,8	23,4	68,6	16,4	54,3	17,9	83,0	40,5	18,0			
10	1935 und früher	70 und mehr	90,5	18,6	15,9	23,6	74,6	17,8	52,4	17,3	75,5	32,2	14,3			
11	Zusammen		486,5	100	67,3	100	419,2	100	303,4	100	76,2	224,6	100			
Brandenburg																
12	1985 – 1987	18 – 21	97,1	4,6	5,6	2,6	91,5	4,8	61,0	4,4	68,5	51,9	5,0			
13	1981 – 1984	21 – 25	120,0	5,6	12,2	5,7	107,8	5,6	62,3	4,5	62,1	64,9	6,2			
14	1976 – 1980	25 – 30	123,8	5,8	11,8	5,5	112,0	5,9	66,8	4,8	63,5	67,9	6,5			
15	1971 – 1975	30 – 35	118,5	5,6	9,9	4,6	108,6	5,7	74,9	5,4	71,6	61,0	5,8			
16	1966 – 1970	35 – 40	186,6	8,8	12,6	5,9	174,0	9,1	130,8	9,4	76,9	92,9	8,9			
17	1961 – 1965	40 – 45	243,0	11,4	19,8	9,2	223,2	11,7	171,9	12,4	78,9	125,0	12,0			
18	1956 – 1960	45 – 50	221,1	10,4	20,1	9,3	201,0	10,5	152,2	11,0	77,9	113,5	10,9			
19	1946 – 1955	50 – 60	339,6	16,0	37,6	17,5	301,9	15,8	236,7	17,1	80,8	170,9	16,4			
20	1936 – 1945	60 – 70	358,9	16,9	47,7	22,2	311,2	16,3	243,6	17,6	81,2	172,0	16,5			
21	1935 und früher	70 und mehr	319,7	15,0	38,0	17,6	281,7	14,7	187,2	13,5	70,5	123,8	11,9			
22	Zusammen		2 128,4	100	215,5	100	1 912,9	100	1 387,5	100	75,3	1 044,0	100			
Sachsen																
23	1985 – 1987	18 – 21	88,8	4,3	5,0	2,6	83,8	4,4	50,1	3,9	62,1	45,4	4,6			
24	1981 – 1984	21 – 25	125,7	6,0	11,5	6,0	114,2	6,0	64,5	5,0	60,5	67,4	6,8			
25	1976 – 1980	25 – 30	135,5	6,5	13,3	6,9	122,3	6,5	72,8	5,6	63,5	73,1	7,3			
26	1971 – 1975	30 – 35	119,3	5,7	8,5	4,4	110,8	5,8	71,8	5,5	67,3	62,0	6,2			
27	1966 – 1970	35 – 40	163,6	7,8	9,4	4,9	154,3	8,1	109,3	8,4	72,5	83,3	8,4			
28	1961 – 1965	40 – 45	205,2	9,8	13,3	6,9	191,9	10,1	140,4	10,8	74,9	104,1	10,5			
29	1956 – 1960	45 – 50	191,5	9,2	13,5	7,0	178,0	9,4	131,4	10,1	75,6	95,5	9,6			
30	1946 – 1955	50 – 60	341,5	16,4	33,5	17,4	307,9	16,2	231,2	17,8	77,5	170,9	17,2			
31	1936 – 1945	60 – 70	350,1	16,8	41,4	21,5	308,7	16,3	230,3	17,7	77,6	164,7	16,6			
32	1935 und früher	70 und mehr	367,0	17,6	43,5	22,6	323,4	17,1	196,4	15,1	65,4	128,1	12,9			
33	Zusammen		2 088,1	100	192,9	100	1 895,2	100	1 298,1	100	71,4	994,3	100			
Sachsen																
34	1985 – 1987	18 – 21	90,5	3,7	6,8	1,5	83,7	4,2	57,7	3,9	71,3	46,6	4,0			
35	1981 – 1984	21 – 25	149,9	6,1	18,9	4,3	131,0	6,6	83,5	5,7	68,3	74,3	6,4			
36	1976 – 1980	25 – 30	189,0	7,8	28,8	6,5	160,2	8,0	109,0	7,4	72,9	94,2	8,1			
37	1971 – 1975	30 – 35	167,6	6,9	26,2	5,9	141,4	7,1	100,6	6,9	75,7	85,6	7,4			
38	1966 – 1970	35 – 40	221,5	9,1	34,8	7,9	186,7	9,4	139,3	9,5	78,6	112,8	9,7			
39	1961 – 1965	40 – 45	259,6	10,6	37,0	8,3	222,6	11,2	166,7	11,4	78,5	133,1	11,4			
40	1956 – 1960	45 – 50	220,6	9,0	34,7	7,8	185,8	9,3	141,1	9,6	79,7	112,0	9,6			
41	1946 – 1955	50 – 60	370,8	15,2	71,2	16,1	299,6	15,0	231,7	15,8	81,7	182,2	15,7			
42	1936 – 1945	60 – 70	405,6	16,6	96,8	21,8	308,8	15,5	242,0	16,5	83,5	194,1	16,7			
43	1935 und früher	70 und mehr	363,8	14,9	88,0	19,8	275,9	13,8	196,4	13,4	78,1	127,7	11,0			
44	Zusammen		2 438,9	100	443,3	100	1 995,6	100	1 468,1	100	78,4	1 162,4	100			

1) Anteil der Wähler mit Stimm- und Wahrscheinvermerk im Wählerverzeichnis an den Wahlberechtigten.

nisse der Stichprobe)

Männer							Frauen										Ufd. Nr.
rechtlgte lt. Wählerverzeichnis				Wähler			Wahlberechtigte lt. Wählerverzeichnis	Wähler				Wahlberechtigte lt. Wählerverzeichnis	Wähler			Wahlberechtigte lt. Wählerverzeichnis	
mit		ohne		Wahlberechtigte lt. Wählerverzeichnis				mit		ohne			Wahlberechtigte lt. Wählerverzeichnis				
Wahrschein		Wahrschein		Wahrschein				Wahrschein		Wahrschein			Wahrschein				
1 000	%	1 000	%	1 000	%	1 000	1 000	%	1 000	%	1 000	%	1 000	%	1 000	%	
men																	
0,7	2,3	9,0	4,6	6,2	4,3	70,5	9,1	3,5	0,7	1,8	8,4	3,7	5,8	3,6	71,3	1	
1,3	4,3	11,6	5,9	7,0	4,9	64,6	12,5	4,8	1,6	4,2	10,9	4,9	6,5	4,0	64,7	2	
1,4	4,6	12,5	6,4	7,8	5,5	66,5	14,6	5,6	2,0	5,3	12,6	5,6	7,9	4,9	67,7	3	
1,5	5,0	12,6	6,5	8,4	5,9	69,8	14,5	5,5	1,6	4,3	12,9	5,7	8,8	5,5	71,8	4	
2,0	6,7	19,3	9,9	13,6	9,6	73,5	22,9	8,7	2,4	6,3	20,5	9,1	15,1	9,4	76,4	5	
2,6	8,9	20,6	10,6	15,2	10,7	76,6	23,4	8,9	2,7	7,3	20,7	9,2	15,2	9,4	76,6	6	
1,9	6,4	18,6	9,5	13,6	9,6	75,6	23,2	8,9	2,8	7,3	20,4	9,1	15,1	9,4	76,9	7	
4,9	16,3	31,5	16,2	24,2	17,0	79,7	39,6	15,1	5,7	15,3	33,9	15,1	26,4	16,4	81,2	8	
7,5	25,1	33,1	17,0	26,0	18,2	82,5	43,9	16,8	8,3	22,1	35,6	15,9	28,3	17,6	83,5	9	
6,1	20,5	26,1	13,4	20,3	14,3	82,2	58,3	22,3	9,8	26,0	48,5	21,6	32,1	19,9	71,8	10	
29,8	100	194,8	100	142,2	100	76,6	261,9	100	37,5	100	224,4	100	161,2	100	75,9	11	
burg																	
2,6	2,6	49,3	5,2	33,0	4,9	68,6	45,2	4,2	3,0	2,6	42,2	4,4	27,9	4,0	68,4	12	
5,1	5,1	59,8	6,3	34,6	5,1	61,2	55,1	5,1	7,1	6,2	48,0	5,0	27,7	3,9	63,0	13	
5,7	5,7	62,1	6,6	36,0	5,3	61,6	56,0	5,2	6,1	5,3	49,9	5,1	30,8	4,4	65,9	14	
5,1	5,1	56,0	5,9	36,6	5,4	68,2	57,5	5,3	4,9	4,2	52,6	5,4	38,4	5,4	75,2	15	
6,7	6,7	86,2	9,1	62,1	9,1	74,0	93,7	8,6	5,9	5,1	87,8	9,1	68,8	9,7	79,7	16	
9,8	9,8	115,2	12,2	86,7	12,7	77,2	118,0	10,9	10,0	8,7	107,9	11,1	85,3	12,1	80,8	17	
9,4	9,4	104,1	11,0	76,2	11,2	75,4	107,5	9,9	10,7	9,3	96,9	10,0	76,1	10,8	80,7	18	
18,3	18,2	152,6	16,2	117,6	17,3	79,5	168,7	15,6	19,4	16,8	149,4	15,4	119,1	16,9	82,1	19	
22,0	21,9	150,1	15,9	118,0	17,3	81,4	186,9	17,2	25,8	22,4	161,1	16,6	125,6	17,8	83,0	20	
15,7	15,7	108,1	11,5	79,8	11,7	77,1	195,8	18,1	22,3	19,4	173,5	17,9	107,4	15,2	66,2	21	
100,4	100	943,5	100	680,6	100	74,8	1 084,4	100	115,1	100	969,3	100	706,9	100	75,8	22	
Anhalt																	
2,3	2,7	43,1	4,7	25,7	4,1	61,8	43,4	4,0	2,7	2,5	40,7	4,1	24,4	3,6	62,4	23	
5,0	5,9	62,3	6,9	34,5	5,5	58,6	58,3	5,3	6,4	6,0	51,9	5,3	30,1	4,5	62,6	24	
6,7	7,8	66,3	7,3	38,3	6,1	61,5	62,5	5,7	6,6	6,1	55,9	5,7	34,5	5,1	65,8	25	
4,6	5,4	57,4	6,3	35,7	5,7	65,1	57,3	5,2	3,9	3,6	53,4	5,4	36,0	5,3	69,7	26	
4,9	5,7	78,4	8,6	53,6	8,6	70,2	80,3	7,3	4,5	4,2	75,9	7,7	55,7	8,3	74,9	27	
6,5	7,6	97,5	10,7	68,7	11,0	72,3	101,1	9,2	6,7	6,3	94,4	9,6	71,7	10,6	77,5	28	
6,5	7,6	89,0	9,8	64,9	10,4	74,8	96,0	8,8	7,0	6,6	89,0	9,0	66,5	9,9	76,5	29	
15,3	17,9	155,5	17,1	114,9	18,4	76,2	170,6	15,6	18,2	17,0	152,4	15,4	116,3	17,3	78,9	30	
18,8	21,9	145,9	16,1	110,0	17,6	78,2	185,4	16,9	22,6	21,1	162,8	16,5	120,3	17,8	77,1	31	
15,1	17,6	112,9	12,4	77,8	12,5	72,5	238,9	21,8	28,4	26,6	210,5	21,3	118,6	17,6	61,5	32	
85,9	100	908,4	100	624,0	100	71,4	1 093,8	100	107,0	100	986,8	100	674,1	100	71,4	33	
lin																	
3,2	1,6	43,4	4,5	29,0	4,1	69,0	43,9	3,4	3,6	1,5	40,3	3,9	28,7	3,7	73,6	34	
7,8	3,9	66,5	6,9	41,6	5,9	66,5	75,6	5,9	11,1	4,5	64,4	6,2	41,8	5,4	70,0	35	
12,7	6,4	81,4	8,4	53,3	7,6	70,2	94,9	7,4	16,1	6,6	78,8	7,6	55,7	7,3	75,7	36	
12,9	6,5	72,7	7,5	50,3	7,2	73,9	82,0	6,4	13,3	5,4	68,7	6,7	50,3	6,6	77,5	37	
17,7	8,9	95,0	9,9	68,7	9,8	76,7	108,7	8,5	17,1	7,0	91,6	8,9	70,6	9,2	80,7	38	
18,5	9,3	114,6	11,9	82,6	11,8	75,9	126,5	9,9	18,4	7,5	108,1	10,5	84,2	11,0	81,1	39	
16,6	8,4	95,3	9,9	69,5	9,9	76,9	108,6	8,5	18,1	7,4	90,5	8,8	71,6	9,3	82,6	40	
32,5	16,4	149,7	15,5	114,4	16,3	80,6	188,6	14,8	38,7	15,8	149,9	14,5	117,3	15,3	82,7	41	
45,0	22,7	149,1	15,5	116,4	16,6	83,1	211,5	16,6	51,8	21,2	159,7	15,5	125,6	16,4	83,9	42	
31,4	15,8	96,3	10,0	74,7	10,7	83,1	236,7	18,5	56,5	23,1	179,6	17,4	121,7	15,9	75,5	43	
198,4	100	964,0	100	700,5	100	77,3	1 276,5	100	244,8	100	1 031,6	100	767,5	100	79,3	44	

(Hochgerechnete Erge

Lfd. Nr.	Geburtsjahrggruppe	Alter von ... bis unter ... Jahren	Insgesamt								Wahlbe- teiligung 1)		Wahlbe- teiligung 1)	
			Wahlberechtigte lt. Wählerverzeichnis				Wähler				Wahlbe- teiligung 1)		Wahlbe- teiligung 1)	
			insgesamt		mit		ohne		Wahlschein		Wahlbe- teiligung 1)		Wahlbe- teiligung 1)	
			1 000	%	1 000	%	1 000	%	1 000	%	1 000	%	1 000	%
Nordrhein-														
1	1985 – 1987	18 – 21	499,0	3,8	46,7	1,9	452,3	4,2	300,6	3,8	69,6	256,7	4,1	
2	1981 – 1984	21 – 25	711,3	5,4	94,5	3,8	616,8	5,7	387,8	4,8	67,8	359,3	5,7	
3	1976 – 1980	25 – 30	835,6	6,3	122,2	4,9	713,4	6,6	464,6	5,8	70,2	418,2	6,6	
4	1971 – 1975	30 – 35	876,8	6,6	127,4	5,1	749,4	7,0	523,8	6,5	74,3	439,4	7,0	
5	1966 – 1970	35 – 40	1 295,1	9,8	182,5	7,4	1 112,6	10,3	834,7	10,4	78,5	649,7	10,3	
6	1961 – 1965	40 – 45	1 425,0	10,7	194,9	7,9	1 230,2	11,4	948,7	11,8	80,3	720,3	11,4	
7	1956 – 1960	45 – 50	1 274,4	9,6	198,9	8,0	1 075,4	10,0	825,2	10,3	80,4	637,0	10,1	
8	1946 – 1955	50 – 60	2 046,4	15,4	418,7	16,9	1 627,8	15,1	1 279,2	16,0	83,0	1 012,8	16,0	
9	1936 – 1945	60 – 70	2 030,1	15,3	515,0	20,8	1 515,1	14,1	1 229,9	15,4	86,0	957,8	15,2	
10	1935 und früher	70 und mehr	2 263,3	17,1	576,6	23,3	1 686,8	15,6	1 215,0	15,2	79,2	861,8	13,7	
11	Zusammen		13 257,0	100	2 477,3	100	10 779,7	100	8 009,4	100	79,1	6 313,1	100	
Sach														
12	1985 – 1987	18 – 21	151,9	4,3	12,5	3,0	139,3	4,4	96,1	4,2	71,5	78,4	4,6	
13	1981 – 1984	21 – 25	211,4	5,9	24,9	5,9	186,4	5,9	113,1	4,9	65,3	114,0	6,7	
14	1976 – 1980	25 – 30	240,8	6,8	31,0	7,3	209,9	6,7	137,3	6,0	69,9	129,9	7,6	
15	1971 – 1975	30 – 35	215,8	6,1	21,4	5,1	194,4	6,2	138,7	6,1	74,2	116,1	6,8	
16	1966 – 1970	35 – 40	275,5	7,7	22,5	5,3	253,0	8,1	192,5	8,4	78,1	143,4	8,4	
17	1961 – 1965	40 – 45	328,5	9,2	27,3	6,4	301,2	9,6	232,5	10,2	79,1	166,7	9,8	
18	1956 – 1960	45 – 50	313,1	8,8	29,3	6,9	283,8	9,0	218,3	9,5	79,1	156,8	9,2	
19	1946 – 1955	50 – 60	583,6	16,4	71,3	16,8	512,4	16,3	398,7	17,4	80,5	288,4	16,9	
20	1936 – 1945	60 – 70	586,0	16,5	88,7	21,0	497,3	15,8	393,0	17,2	82,2	276,0	16,2	
21	1935 und früher	70 und mehr	654,7	18,4	94,3	22,3	560,5	17,9	369,9	16,2	70,9	232,9	13,7	
22	Zusammen		3 561,4	100	423,2	100	3 138,1	100	2 290,1	100	76,2	1 702,7	100	
Hes														
23	1985 – 1987	18 – 21	153,8	3,5	10,8	1,7	143,0	3,8	96,5	3,4	69,8	79,8	3,8	
24	1981 – 1984	21 – 25	233,2	5,3	28,3	4,5	204,9	5,5	124,4	4,4	65,5	114,5	5,5	
25	1976 – 1980	25 – 30	289,2	6,6	38,5	6,1	250,7	6,7	165,4	5,8	70,5	141,2	6,7	
26	1971 – 1975	30 – 35	291,6	6,7	37,0	5,8	254,5	6,8	179,1	6,3	74,1	145,4	6,9	
27	1966 – 1970	35 – 40	426,4	9,8	47,7	7,5	378,7	10,1	293,3	10,4	80,0	219,1	10,5	
28	1961 – 1965	40 – 45	470,8	10,8	47,4	7,5	423,4	11,3	332,2	11,7	80,6	240,6	11,5	
29	1956 – 1960	45 – 50	409,9	9,4	46,0	7,3	363,8	9,7	285,4	10,1	80,9	206,9	9,9	
30	1946 – 1955	50 – 60	684,9	15,7	105,7	16,7	579,3	15,5	470,1	16,6	84,1	342,5	16,3	
31	1936 – 1945	60 – 70	676,2	15,5	125,5	19,8	550,6	14,7	460,2	16,2	86,6	327,0	15,6	
32	1935 und früher	70 und mehr	731,2	16,7	146,6	23,1	584,6	15,7	425,6	15,0	78,2	278,7	13,3	
33	Zusammen		4 367,0	100	633,5	100	3 733,5	100	2 832,3	100	79,4	2 095,6	100	
Thür														
34	1985 – 1987	18 – 21	83,0	4,2	5,6	2,6	77,3	4,4	51,5	4,1	68,9	43,0	4,6	
35	1981 – 1984	21 – 25	120,4	6,2	13,6	6,3	106,8	6,1	65,3	5,1	65,5	63,7	6,8	
36	1976 – 1980	25 – 30	135,1	6,9	15,2	7,0	119,8	6,9	75,9	6,0	67,5	73,2	7,8	
37	1971 – 1975	30 – 35	115,1	5,9	10,0	4,6	105,1	6,0	72,4	5,7	71,5	61,8	6,6	
38	1966 – 1970	35 – 40	151,2	7,7	10,3	4,8	140,9	8,1	105,3	8,3	76,5	77,9	8,3	
39	1961 – 1965	40 – 45	186,5	9,5	12,7	5,9	173,8	10,0	133,5	10,5	78,4	94,8	10,1	
40	1956 – 1960	45 – 50	179,8	9,2	15,4	7,1	164,4	9,4	126,7	10,0	79,0	91,1	9,7	
41	1946 – 1955	50 – 60	322,6	16,5	36,5	16,9	286,1	16,4	224,2	17,7	80,8	157,7	16,8	
42	1936 – 1945	60 – 70	329,4	16,8	48,5	22,4	280,9	16,1	221,9	17,5	82,1	155,5	16,6	
43	1935 und früher	70 und mehr	334,7	17,1	48,5	22,4	286,2	16,4	192,8	15,2	72,1	119,0	12,7	
44	Zusammen		1 957,8	100	216,3	100	1 741,5	100	1 269,5	100	75,9	937,8	100	

1) Anteil der Wähler mit Stimm- und Wahlscheinvermerk im Wählerverzeichnis an den Wahlberechtigten.

nisse der Stichprobe)

Männer							Frauen										Lfd. Nr.
rechthte lt. Wählerverzeichnis				Wähler			Wahlbe- teiligung 1)	Wahlberechtigte lt. Wählerverzeichnis						Wähler		Wahlbe- teiligung 1)	
mit		ohne						zusammen		mit		ohne					
Wahrschein						Wahrschein											
1 000	%	1 000	%	1 000	%		1 000	%	1 000	%	1 000	%	1 000	%			
Westfalen																	
21,7	1,9	235,1	4,5	157,4	4,0	69,7	242,3	3,5	25,0	1,8	217,2	3,9	143,2	3,5	69,4	1	
41,8	3,7	317,6	6,1	201,1	5,2	67,6	352,0	5,1	52,7	3,9	299,2	5,4	186,7	4,5	68,0	2	
55,9	5,0	362,3	7,0	234,8	6,0	69,5	417,3	6,0	66,2	4,9	351,1	6,3	229,9	5,6	70,9	3	
62,4	5,6	377,1	7,3	260,2	6,7	73,4	437,3	6,3	65,0	4,8	372,3	6,7	263,6	6,4	75,1	4	
90,2	8,1	559,5	10,8	413,3	10,6	77,5	645,4	9,3	92,3	6,8	553,1	9,9	421,4	10,2	79,6	5	
96,4	8,6	623,9	12,0	477,2	12,3	79,6	704,8	10,1	98,5	7,2	606,3	10,9	471,5	11,5	80,9	6	
93,4	8,4	543,6	10,5	413,5	10,6	79,6	637,4	9,2	105,6	7,8	531,8	9,5	411,7	10,0	81,1	7	
196,1	17,6	816,7	15,7	639,1	16,4	82,5	1 033,6	14,9	222,6	16,4	811,0	14,5	640,1	15,5	83,5	8	
239,9	21,5	718,0	13,8	588,4	15,1	86,5	1 072,3	15,4	275,2	20,2	797,1	14,3	641,4	15,6	85,5	9	
218,5	19,6	643,2	12,4	507,0	13,0	84,2	1 401,6	20,2	358,0	26,3	1 043,5	18,7	708,0	17,2	76,1	10	
1 116,2	100	5 196,9	100	3 891,9	100	79,3	6 943,9	100	1 361,1	100	5 582,8	100	4 117,5	100	78,9	11	
sen																	
5,7	3,0	72,7	4,8	51,1	4,6	72,5	73,4	4,0	6,8	3,0	66,6	4,1	45,0	3,8	70,5	12	
11,5	6,0	102,5	6,8	62,1	5,6	64,6	97,3	5,2	13,4	5,8	83,9	5,2	51,0	4,3	66,1	13	
15,3	7,9	114,6	7,6	73,9	6,7	68,6	110,9	6,0	15,7	6,8	95,2	5,8	63,4	5,4	71,3	14	
11,6	6,0	104,4	6,9	71,2	6,4	71,4	99,8	5,4	9,8	4,3	90,0	5,5	67,5	5,7	77,5	15	
12,3	6,4	131,1	8,7	96,2	8,7	75,7	132,1	7,1	10,2	4,4	121,9	7,5	96,3	8,2	80,6	16	
13,5	7,0	153,2	10,1	115,3	10,4	77,3	161,8	8,7	13,8	6,0	148,0	9,1	117,2	9,9	81,0	17	
14,1	7,3	142,7	9,5	106,7	9,6	77,0	156,3	8,4	15,2	6,6	141,0	8,7	111,7	9,5	81,2	18	
33,3	17,2	255,2	16,9	196,9	17,8	79,8	295,2	15,9	38,0	16,5	257,2	15,8	201,8	17,1	81,2	19	
41,5	21,5	234,5	15,5	186,1	16,8	82,5	310,0	16,7	47,2	20,5	262,8	16,1	206,8	17,5	81,9	20	
34,5	17,9	198,4	13,1	149,3	13,5	78,9	421,8	22,7	59,8	26,0	362,1	22,2	220,6	18,7	66,5	21	
193,4	100	1 509,3	100	1 108,8	100	76,5	1 858,7	100	229,8	100	1 628,8	100	1 181,3	100	75,9	22	
sen																	
4,7	1,6	75,1	4,2	50,3	3,6	68,9	74,0	3,3	6,1	1,8	67,9	3,5	46,2	3,2	70,7	23	
11,5	4,0	102,9	5,7	64,2	4,7	66,2	118,7	5,2	16,8	4,9	101,9	5,3	60,2	4,1	64,8	24	
17,0	5,9	124,2	6,9	81,6	5,9	69,8	147,9	6,5	21,5	6,2	126,4	6,6	83,8	5,8	71,2	25	
18,3	6,3	127,0	7,0	88,0	6,4	73,1	146,2	6,4	18,7	5,4	127,5	6,6	91,2	6,3	75,1	26	
24,7	8,5	194,4	10,8	147,6	10,7	78,6	207,3	9,1	23,0	6,7	184,3	9,6	145,7	10,0	81,4	27	
24,3	8,4	216,3	12,0	167,9	12,2	79,9	230,1	10,1	23,1	6,7	207,0	10,7	164,3	11,3	81,5	28	
21,7	7,5	185,2	10,3	144,4	10,5	80,3	203,0	8,9	24,3	7,1	178,6	9,3	140,9	9,7	81,4	29	
50,5	17,5	292,1	16,2	236,4	17,1	83,8	342,4	15,1	55,2	16,0	287,2	14,9	233,7	16,1	84,4	30	
59,5	20,6	267,4	14,8	223,6	16,2	86,6	349,2	15,4	66,0	19,2	283,2	14,7	236,7	16,3	86,7	31	
56,8	19,7	221,8	12,3	176,0	12,8	83,6	452,6	19,9	89,8	26,1	362,8	18,8	249,5	17,2	75,0	32	
289,0	100	1 806,5	100	1 380,1	100	79,7	2 271,4	100	344,5	100	1 926,9	100	1 452,2	100	79,1	33	
ingen																	
2,4	2,5	40,6	4,8	27,3	4,4	69,0	40,0	3,9	3,2	2,7	36,8	4,1	24,2	3,7	68,7	34	
5,9	6,2	57,8	6,9	35,8	5,8	65,4	56,7	5,6	7,7	6,4	49,1	5,5	29,5	4,5	65,6	35	
7,4	7,7	65,7	7,8	40,9	6,6	66,0	61,9	6,1	7,8	6,5	54,1	6,0	35,0	5,4	69,2	36	
5,4	5,7	56,4	6,7	37,4	6,1	69,4	53,3	5,2	4,5	3,8	48,7	5,4	34,9	5,3	74,1	37	
5,8	6,1	72,1	8,6	51,8	8,4	74,0	73,3	7,2	4,5	3,7	68,8	7,6	53,5	8,2	79,1	38	
6,3	6,6	88,5	10,5	66,2	10,8	76,5	91,7	9,0	6,4	5,3	85,3	9,5	67,3	10,3	80,3	39	
7,1	7,4	84,0	10,0	63,4	10,3	77,3	88,6	8,7	8,3	6,9	80,4	8,9	63,3	9,7	80,9	40	
16,1	16,7	141,7	16,8	109,7	17,8	79,7	164,9	16,2	20,5	17,1	144,4	16,0	114,5	17,5	81,7	41	
22,3	23,2	133,2	15,8	106,2	17,3	82,7	173,9	17,1	26,2	21,8	147,7	16,4	115,7	17,7	81,6	42	
17,3	18,0	101,7	12,1	76,6	12,4	78,9	215,6	21,1	31,2	25,9	184,5	20,5	116,2	17,8	68,3	43	
96,2	100	841,7	100	615,3	100	75,9	1 019,9	100	120,1	100	899,8	100	654,2	100	75,9	44	

(Hochgerechnete Werte)

Lfd. Nr.	Geburtsjahrsgruppe	Alter von ... bis unter ... Jahren	insgesamt								Wahlbeteiligung 1)		Wahlberechtigte zusammen	
			Wahlberechtigte lt. Wählerverzeichnis				Wähler							
			insgesamt		mit Wahrschein		ohne Wahrschein		insgesamt					
			1 000	%	1 000	%	1 000	%	1 000	%	1 000	%		
Rheinland-														
1	1985 – 1987	18 – 21	116,5	3,8	11,8	2,3	104,7	4,1	70,6	3,6	70,7	59,1	4,0	
2	1981 – 1984	21 – 25	161,0	5,2	21,9	4,3	139,0	5,4	88,4	4,5	68,5	81,3	5,5	
3	1976 – 1980	25 – 30	195,2	6,3	27,2	5,4	168,0	6,5	109,2	5,6	69,9	95,8	6,5	
4	1971 – 1975	30 – 35	198,8	6,4	25,3	5,0	173,5	6,7	122,1	6,3	74,2	99,2	6,7	
5	1966 – 1970	35 – 40	287,9	9,3	32,2	6,4	255,7	9,9	191,0	9,8	77,5	147,9	10,0	
6	1961 – 1965	40 – 45	327,9	10,6	39,1	7,8	288,7	11,2	224,2	11,5	80,3	166,1	11,2	
7	1956 – 1960	45 – 50	301,9	9,8	42,5	8,4	259,4	10,1	202,1	10,4	81,0	153,1	10,3	
8	1946 – 1955	50 – 60	495,1	16,1	89,7	17,8	405,4	15,7	323,2	16,6	83,4	247,9	16,7	
9	1936 – 1945	60 – 70	464,5	15,1	96,6	18,8	369,9	14,3	308,9	15,9	86,9	222,5	15,0	
10	1935 und früher	70 und mehr	535,3	17,4	120,2	23,8	415,1	16,1	302,9	15,6	79,0	208,8	14,1	
11	Zusammen		3 084,2	100	504,6	100	2 579,6	100	1 942,5	100	79,3	1 481,8	100	
Bay														
12	1985 – 1987	18 – 21	342,8	3,7	38,8	2,4	304,0	4,0	203,1	3,6	70,6	176,8	4,0	
13	1981 – 1984	21 – 25	525,1	5,7	81,2	5,1	443,9	5,8	271,1	4,8	67,1	262,6	5,9	
14	1976 – 1980	25 – 30	651,6	7,1	113,5	7,1	538,1	7,1	349,0	6,2	71,0	326,7	7,4	
15	1971 – 1975	30 – 35	658,4	7,1	105,5	6,6	552,9	7,2	391,2	6,9	75,4	331,2	7,5	
16	1966 – 1970	35 – 40	914,5	9,9	134,4	8,4	780,1	10,2	583,3	10,3	78,5	468,3	10,6	
17	1961 – 1965	40 – 45	981,1	10,6	128,7	8,1	852,4	11,2	652,1	11,6	79,6	497,4	11,3	
18	1956 – 1960	45 – 50	865,1	9,4	118,0	7,4	747,1	9,8	580,5	10,3	80,7	438,3	9,9	
19	1946 – 1955	50 – 60	1 399,4	15,2	245,1	15,4	1 154,3	15,1	907,8	16,1	82,4	695,0	15,7	
20	1936 – 1945	60 – 70	1 380,5	15,0	295,8	18,6	1 084,7	14,2	887,2	15,7	85,7	661,6	15,0	
21	1935 und früher	70 und mehr	1 504,1	16,3	333,1	20,9	1 171,0	15,4	820,5	14,5	76,7	559,5	12,7	
22	Zusammen		9 222,6	100	1 594,1	100	7 628,5	100	5 645,8	100	78,5	4 417,4	100	
Baden-														
23	1985 – 1987	18 – 21	297,1	3,9	26,8	2,5	270,2	4,2	190,9	3,9	73,3	148,5	4,1	
24	1981 – 1984	21 – 25	426,0	5,7	56,6	5,2	369,4	5,7	236,8	4,9	68,9	213,3	5,9	
25	1976 – 1980	25 – 30	509,2	6,8	79,7	7,3	429,5	6,7	287,5	5,9	72,1	258,7	7,2	
26	1971 – 1975	30 – 35	521,9	6,9	73,8	6,8	448,1	7,0	326,1	6,7	76,6	266,0	7,4	
27	1966 – 1970	35 – 40	721,3	9,6	91,0	8,3	630,2	9,8	482,8	9,9	79,6	368,9	10,2	
28	1961 – 1965	40 – 45	803,0	10,7	88,9	8,1	714,1	11,1	557,8	11,4	80,5	406,2	11,3	
29	1956 – 1960	45 – 50	713,9	9,5	81,5	7,5	632,3	9,8	497,6	10,2	81,1	363,1	10,1	
30	1946 – 1955	50 – 60	1 128,9	15,0	166,7	15,2	962,2	15,0	775,9	15,9	83,5	555,2	15,4	
31	1936 – 1945	60 – 70	1 134,7	15,1	200,2	18,3	934,5	14,5	773,4	15,8	85,8	541,4	15,0	
32	1935 und früher	70 und mehr	1 273,3	16,9	228,3	20,9	1 045,0	16,2	751,1	15,4	76,9	485,0	13,4	
33	Zusammen		7 529,2	100	1 093,6	100	6 435,6	100	4 879,9	100	79,3	3 606,3	100	
Saar														
34	1985 – 1987	18 – 21	30,1	3,7	2,1	1,6	28,0	4,1	20,0	3,8	73,4	15,9	4,1	
35	1981 – 1984	21 – 25	42,3	5,2	4,8	3,8	37,5	5,4	25,1	4,8	70,8	21,9	5,6	
36	1976 – 1980	25 – 30	48,1	5,9	6,0	4,7	42,1	6,1	28,3	5,4	71,4	24,1	6,1	
37	1971 – 1975	30 – 35	46,0	5,6	5,2	4,1	40,7	5,9	29,1	5,5	74,8	23,9	6,1	
38	1966 – 1970	35 – 40	71,4	8,7	8,0	6,2	63,5	9,2	48,7	9,3	79,3	35,8	9,1	
39	1961 – 1965	40 – 45	88,7	10,8	9,8	7,6	78,9	11,4	60,9	11,6	79,7	43,8	11,2	
40	1956 – 1960	45 – 50	85,1	10,4	10,6	8,2	74,5	10,8	58,7	11,2	81,5	44,1	11,2	
41	1946 – 1955	50 – 60	136,2	16,6	21,3	16,6	114,9	16,7	92,6	17,6	83,6	67,8	17,3	
42	1936 – 1945	60 – 70	127,1	15,5	25,6	20,0	101,5	14,7	83,6	15,9	86,0	61,0	15,6	
43	1935 und früher	70 und mehr	143,6	17,5	34,9	27,2	108,7	15,8	78,7	15,0	79,1	53,8	13,7	
44	Zusammen		818,5	100	128,2	100	690,3	100	525,8	100	79,9	392,1	100	

1) Anteil der Wähler mit Stimm- und Wahrscheinvermerk im Wählerverzeichnis an den Wahlberechtigten.

nisse der Stichprobe)

Männer							Frauen										Lfd. Nr.
rechtl. lt. Wählerverzeichnis				Wähler			Wahlberechtigte lt. Wählerverzeichnis				Wähler			Wahlbe- teiligung 1)			
mit		ohne					zusammen		mit		ohne						
Wahlschein							Wahlschein										
1 000	%	1 000	%	1 000	%		1 000	%	1 000	%	1 000	%	1 000	%			
Pfalz																	
4,7	2,1	54,4	4,3	37,3	3,9	71,2	57,4	3,6	7,1	2,5	50,3	3,8	33,3	3,3	70,3		
9,4	4,1	71,9	5,7	45,5	4,8	67,5	79,7	5,0	12,5	4,5	67,1	5,1	42,9	4,3	69,6		
12,9	5,7	82,9	6,6	52,3	5,5	68,1	99,4	6,2	14,3	5,2	85,1	6,4	56,9	5,7	71,6		
11,9	5,2	87,3	7,0	59,3	6,3	71,8	99,6	6,2	13,4	4,9	86,2	6,5	62,8	6,3	76,5		
16,0	7,0	131,9	10,5	97,2	10,2	76,5	140,0	8,7	16,1	5,8	123,9	9,3	93,8	9,4	78,5		
19,8	8,7	146,4	11,7	111,8	11,8	79,2	161,8	10,1	19,4	7,0	142,4	10,7	112,4	11,3	81,5		
20,1	8,8	133,0	10,6	102,9	10,8	80,3	148,8	9,3	22,4	8,1	126,4	9,5	99,2	10,0	81,7		
43,5	19,1	204,4	16,3	161,1	17,0	82,5	247,3	15,4	46,3	16,7	201,0	15,2	162,1	16,3	84,3		
43,9	19,3	178,6	14,2	150,6	15,9	87,4	242,0	15,1	50,7	18,3	191,3	14,4	158,3	15,9	86,3		
45,6	20,0	163,3	13,0	130,8	13,8	84,5	326,4	20,4	74,6	27,0	251,8	19,0	172,1	17,3	75,6		
227,8	100	1 254,0	100	948,9	100	79,4	1 602,4	100	276,8	100	1 325,6	100	993,7	100	79,3		
ern																	
17,9	2,5	158,9	4,3	108,0	3,9	71,2	166,0	3,5	21,0	2,4	145,1	3,7	95,1	3,3	69,9		
35,2	4,8	227,4	6,2	140,9	5,1	67,1	262,5	5,5	46,0	5,3	216,5	5,5	130,1	4,5	67,1		
53,2	7,3	273,5	7,4	175,9	6,3	70,1	324,9	6,8	60,3	6,9	264,6	6,7	173,0	6,0	71,8		
52,1	7,2	279,1	7,6	194,5	7,0	74,5	327,2	6,8	53,4	6,2	273,8	7,0	196,7	6,8	76,4		
69,1	9,5	399,2	10,8	293,8	10,6	77,5	446,3	9,3	65,3	7,5	380,9	9,7	289,5	10,1	79,5		
65,2	9,0	432,3	11,7	331,6	12,0	79,8	483,7	10,1	63,6	7,3	420,1	10,7	320,5	11,1	79,4		
55,7	7,7	382,6	10,4	292,8	10,6	79,5	426,7	8,9	62,3	7,2	364,5	9,3	287,7	10,0	82,0		
115,0	15,9	580,0	15,7	457,2	16,5	82,3	704,4	14,7	130,1	15,0	574,3	14,6	450,6	15,7	82,4		
139,5	19,2	522,1	14,1	433,8	15,7	86,7	718,9	15,0	156,8	18,0	562,6	14,3	453,4	15,8	84,8		
122,8	16,9	436,7	11,8	342,3	12,4	83,1	944,6	19,7	210,4	24,2	734,2	18,7	478,2	16,6	77,9		
725,5	100	3 691,9	100	2 770,9	100	79,2	4 805,2	100	868,5	100	3 936,6	100	2 874,8	100	77,9		
Württemberg																	
11,6	2,3	136,9	4,4	100,0	4,2	75,2	148,5	3,8	15,2	2,6	133,3	4,0	90,9	3,6	71,4		
23,8	4,7	189,5	6,1	124,4	5,2	69,5	212,7	5,4	32,8	5,6	179,9	5,4	112,3	4,5	68,2		
39,6	7,8	219,1	7,1	145,7	6,1	71,6	250,5	6,4	40,1	6,8	210,4	6,3	141,9	5,7	72,6		
37,3	7,4	228,7	7,4	165,6	6,9	76,3	256,0	6,5	36,6	6,2	219,4	6,6	160,5	6,4	77,0		
47,2	9,3	321,7	10,4	242,8	10,2	78,6	352,4	9,0	43,8	7,4	308,6	9,3	240,0	9,6	80,5		
45,5	9,0	360,7	11,6	280,6	11,8	80,3	396,8	10,1	43,4	7,4	353,4	10,6	277,2	11,1	80,8		
41,4	8,2	321,8	10,4	251,9	10,5	80,8	350,7	8,9	40,2	6,8	310,6	9,3	245,7	9,9	81,5		
77,9	15,4	477,3	15,4	382,9	16,0	83,0	573,6	14,6	88,8	15,1	484,8	14,5	393,1	15,8	84,0		
95,3	18,9	446,1	14,4	375,5	15,7	87,0	593,2	15,1	104,9	17,8	488,3	14,6	397,9	16,0	84,8		
85,7	17,0	399,3	12,9	318,6	13,3	83,4	788,4	20,1	142,6	24,2	645,7	19,4	432,5	17,4	72,9		
505,1	100	3 101,2	100	2 387,9	100	80,2	3 922,9	100	588,5	100	3 334,4	100	2 491,9	100	78,5		
land																	
1,1	1,9	14,9	4,4	10,6	4,1	73,3	14,1	3,3	1,0	1,4	13,1	3,7	9,3	3,5	73,4		
2,2	3,8	19,8	5,9	13,2	5,1	70,0	20,3	4,8	2,6	3,7	17,7	5,0	11,9	4,5	71,7		
2,9	5,0	21,2	6,3	14,2	5,5	71,0	24,0	5,6	3,2	4,5	20,9	5,9	14,1	5,3	71,9		
2,7	4,8	21,2	6,3	14,9	5,8	73,8	22,0	5,2	2,5	3,5	19,5	5,5	14,2	5,3	75,8		
4,0	7,1	31,8	9,5	24,0	9,3	78,4	35,6	8,3	3,9	5,5	31,7	8,9	24,6	9,2	80,3		
4,9	8,5	38,9	11,6	30,0	11,6	79,6	44,9	10,5	4,9	6,9	40,0	11,3	30,9	11,6	79,9		
5,0	8,8	39,0	11,6	30,9	12,0	81,6	41,0	9,6	5,5	7,8	35,5	10,0	27,8	10,4	81,3		
9,9	17,4	57,8	17,3	46,7	18,1	83,5	68,4	16,0	11,3	15,9	57,1	16,1	46,0	17,2	83,7		
12,3	21,6	48,7	14,5	40,4	15,6	86,4	66,1	15,5	13,3	18,7	52,8	14,9	43,2	16,2	85,5		
11,9	20,9	41,9	12,5	33,6	13,0	84,5	89,8	21,1	22,9	32,2	66,9	18,8	45,1	16,9	75,8		
57,0	100	335,2	100	258,5	100	80,5	426,4	100	71,3	100	355,1	100	267,3	100	79,4		

nisse der Stichprobe)

Männer							Frauen										Lfd. Nr.
rechthtge lt. Wählerverzeichnis				Wähler		Wahlbe- teiligung 1)	Wahlberechtigte lt. Wählerverzeichnis					Wähler		Wahlbe- teiligung 1)			
mit		ohne		zusammen			mit		ohne								
Wahrschein							Wahrschein										
1 000	%	1 000	%	1 000	%	1 000	%	1 000	%	1 000	%	1 000	%				
land																	
89,2	2,1	1 134,0	4,5	770,7	4,1	70,3	1 162,2	3,6	111,6	2,2	1 050,6	3,9	697,7	3,5	69,6	1	
184,9	4,3	1 560,8	6,2	968,7	5,1	66,1	1 693,7	5,3	244,9	4,8	1 448,8	5,3	888,8	4,4	66,9	2	
271,6	6,4	1 812,6	7,1	1 166,3	6,1	69,0	2 025,8	6,3	302,1	5,9	1 723,7	6,4	1 140,6	5,7	71,2	3	
265,6	6,2	1 816,9	7,2	1 256,6	6,6	73,1	2 021,2	6,3	268,1	5,2	1 753,1	6,5	1 265,5	6,3	75,9	4	
352,9	8,3	2 612,6	10,3	1 930,5	10,2	77,0	2 864,9	8,9	341,2	6,6	2 523,7	9,3	1 947,4	9,7	79,9	5	
365,7	8,6	2 943,6	11,6	2 242,2	11,8	78,8	3 206,0	9,9	358,5	7,0	2 847,5	10,5	2 226,6	11,1	80,6	6	
342,6	8,0	2 604,7	10,3	1 987,9	10,5	79,1	2 895,3	9,0	376,5	7,3	2 518,8	9,3	1 977,0	9,9	81,3	7	
722,2	16,9	4 047,9	16,0	3 182,7	16,8	81,9	4 827,0	15,0	819,4	15,9	4 007,6	14,8	3 191,7	15,9	83,1	8	
892,7	20,9	3 721,9	14,7	3 053,7	16,1	85,5	5 046,2	15,6	1 008,8	19,6	4 037,4	14,9	3 260,2	16,3	84,6	9	
781,2	18,3	3 099,3	12,2	2 427,2	12,8	82,7	6 506,1	20,2	1 306,3	25,4	5 199,8	19,2	3 447,1	17,2	73,1	10	
4 268,1	100	25 354,2	100	18 986,3	100	78,5	32 248,4	100	5 137,4	100	27 111,0	100	20 042,6	100	78,1	11	
und Berlin-West																	
73,0	2,0	870,4	4,3	597,6	3,9	71,1	904,2	3,5	91,3	2,1	812,9	3,8	544,1	3,4	70,3	12	
150,1	4,1	1 201,2	6,0	759,8	5,0	67,3	1 350,0	5,2	200,7	4,6	1 149,3	5,3	711,7	4,4	67,6	13	
225,5	6,2	1 416,3	7,0	924,7	6,1	70,1	1 648,5	6,4	254,8	5,8	1 393,7	6,5	927,8	5,8	71,7	14	
229,6	6,3	1 468,9	7,3	1 027,9	6,8	74,0	1 680,1	6,5	236,7	5,4	1 443,4	6,7	1 042,0	6,5	76,1	15	
312,2	8,5	2 147,7	10,7	1 599,7	10,5	77,7	2 384,2	9,2	305,9	6,9	2 078,3	9,6	1 603,8	10,0	80,1	16	
317,4	8,7	2 363,4	11,8	1 816,8	11,9	79,6	2 604,6	10,0	310,0	7,0	2 294,7	10,7	1 795,8	11,2	80,8	17	
293,5	8,0	2 072,2	10,3	1 596,9	10,5	79,9	2 327,1	9,0	321,9	7,3	2 005,2	9,3	1 578,6	9,8	81,7	18	
618,1	16,9	3 174,4	15,8	2 518,9	16,5	82,7	3 842,0	14,8	697,7	15,8	3 144,3	14,6	2 515,4	15,7	83,6	19	
759,9	20,8	2 909,9	14,5	2 418,1	15,9	86,6	3 993,8	15,4	856,0	19,4	3 137,8	14,6	2 563,6	16,0	85,6	20	
679,2	18,6	2 471,6	12,3	1 965,0	12,9	83,9	5 215,6	20,1	1 132,3	25,7	4 083,3	19,0	2 769,1	17,3	74,8	21	
3 658,3	100	20 096,0	100	15 225,5	100	79,5	25 950,2	100	4 407,3	100	21 543,0	100	16 052,0	100	78,8	22	
und Berlin-Ost																	
16,2	2,7	263,6	5,0	173,1	4,6	67,7	258,0	4,1	20,3	2,8	237,8	4,3	153,6	3,8	67,4	23	
34,8	5,7	359,6	6,8	208,8	5,6	61,8	343,7	5,5	44,2	6,1	299,5	5,4	177,1	4,4	64,4	24	
46,1	7,6	396,3	7,5	241,6	6,4	65,0	377,3	6,0	47,3	6,5	330,0	5,9	212,8	5,3	69,0	25	
36,0	5,9	348,0	6,6	228,6	6,1	68,9	341,1	5,4	31,5	4,3	309,6	5,6	223,5	5,6	74,8	26	
40,7	6,7	464,8	8,8	330,9	8,8	73,5	480,7	7,6	35,2	4,8	445,5	8,0	343,6	8,6	78,8	27	
48,3	7,9	580,1	11,0	425,3	11,3	75,4	601,4	9,5	48,6	6,7	552,8	9,9	430,8	10,8	79,7	28	
49,2	8,1	532,5	10,1	391,0	10,4	75,7	568,2	9,0	54,6	7,5	513,5	9,2	398,4	10,0	79,7	29	
104,2	17,1	873,5	16,6	663,8	17,7	78,6	984,9	15,6	121,7	16,7	863,3	15,5	676,2	16,9	81,0	30	
132,3	21,7	812,1	15,4	635,6	16,9	81,3	1 052,4	16,7	152,8	20,9	899,6	16,2	696,5	17,5	80,7	31	
102,0	16,7	627,7	11,9	462,1	12,3	77,3	1 290,5	20,5	174,0	23,8	1 116,6	20,1	678,0	17,0	66,0	32	
609,8	100	5 258,2	100	3 760,8	100	74,5	6 298,2	100	730,1	100	5 568,1	100	3 990,6	100	75,0	33	

Lfd. Nr.	Partei	Zweitstimmen insgesamt		ungültig		SPD		CDU		CSU	
		1 000	%	1 000	%	1 000	%	1 000	%	1 000	%
Schleswig- Inse											
1 Ungültig		23,8	1,4	16,9	71,0	3,5	14,6	2,8	11,8	-	-
2 SPD		655,4	37,7	2,8	0,4	601,9	91,8	16,2	2,5	-	-
3 CDU		624,5	35,9	2,6	0,4	16,4	2,6	585,4	93,7	-	-
4 CSU		-	-	-	-	-	-	-	-	-	-
5 GRÜNE		144,7	8,3	0,4	0,3	96,1	66,4	5,5	3,8	-	-
6 FDP		173,3	10,0	0,8	0,4	11,6	6,7	116,9	67,4	-	-
7 Die Linke		78,8	4,5	2,4	3,0	25,6	32,5	5,2	6,5	-	-
8 Sonstige		38,7	2,2	1,1	2,9	6,6	17,2	5,4	13,9	-	-
9 darunter NPD		15,7	0,9	0,1	0,8	1,4	9,1	1,8	11,2	-	-
10 darunter REP		-	-	-	-	-	-	-	-	-	-
11 Zusammen		1 739,1	100	27,0	1,6	761,7	43,8	737,3	42,4	-	-
Män											
12 Ungültig		9,8	1,2	7,4	75,0	1,0	10,7	1,1	11,5	-	-
13 SPD		303,7	36,3	1,2	0,4	281,4	92,6	7,3	2,4	-	-
14 CDU		303,6	36,2	0,8	0,3	8,2	2,7	284,9	93,8	-	-
15 CSU		-	-	-	-	-	-	-	-	-	-
16 GRÜNE		61,7	7,4	0,2	0,3	42,7	69,2	2,2	3,5	-	-
17 FDP		91,2	10,9	0,4	0,4	5,2	5,7	63,6	69,7	-	-
18 Die Linke		47,9	5,7	1,6	3,4	15,8	33,0	3,0	6,3	-	-
19 Sonstige		19,6	2,3	0,6	3,1	2,7	13,8	2,3	11,7	-	-
20 darunter NPD		11,5	1,4	0,1	0,9	1,1	9,3	1,4	12,0	-	-
21 darunter REP		-	-	-	-	-	-	-	-	-	-
22 Zusammen		837,7	100	12,1	1,4	357,0	42,6	364,4	43,5	-	-
Frau											
23 Ungültig		14,0	1,5	9,5	68,1	2,4	17,4	1,7	12,1	-	-
24 SPD		351,6	39,0	1,6	0,5	320,5	91,2	8,9	2,5	-	-
25 CDU		320,9	35,6	1,8	0,6	8,2	2,6	300,5	93,6	-	-
26 CSU		-	-	-	-	-	-	-	-	-	-
27 GRÜNE		83,0	9,2	0,3	0,3	53,3	64,3	3,3	4,0	-	-
28 FDP		82,1	9,1	0,4	0,5	6,4	7,8	53,3	64,9	-	-
29 Die Linke		30,9	3,4	0,8	2,6	9,8	31,9	2,1	6,9	-	-
30 Sonstige		19,0	2,1	0,5	2,7	3,9	20,7	3,1	16,1	-	-
31 darunter NPD		4,2	0,5	0,0	0,6	0,4	8,5	0,4	9,1	-	-
32 darunter REP		-	-	-	-	-	-	-	-	-	-
33 Zusammen		901,5	100	14,8	1,6	404,7	44,9	372,9	41,4	-	-
Mecklenburg- Inse											
34 Ungültig		18,7	1,8	14,3	76,8	1,7	8,9	1,5	7,9	-	-
35 SPD		314,8	31,1	1,6	0,5	260,8	82,9	8,9	2,8	-	-
36 CDU		293,3	29,0	1,7	0,6	8,9	3,0	261,3	89,1	-	-
37 CSU		-	-	-	-	-	-	-	-	-	-
38 GRÜNE		39,4	3,9	0,3	0,8	19,7	49,9	1,6	4,2	-	-
39 FDP		62,0	6,1	0,2	0,3	4,4	7,1	31,9	51,5	-	-
40 Die Linke		234,7	23,2	0,7	0,3	28,3	12,1	8,1	3,5	-	-
41 Sonstige		48,0	4,7	0,8	1,7	4,2	8,8	5,1	10,6	-	-
42 darunter NPD		34,6	3,4	0,3	1,0	1,9	5,4	3,1	9,1	-	-
43 darunter REP		-	-	-	-	-	-	-	-	-	-
44 Zusammen		1 010,9	100	19,6	1,9	328,0	32,5	318,5	31,5	-	-
Män											
45 Ungültig		8,3	1,7	6,7	81,7	0,6	7,8	0,5	5,9	-	-
46 SPD		142,2	29,0	0,6	0,4	118,3	83,2	4,3	3,0	-	-
47 CDU		143,4	29,3	0,8	0,6	3,9	2,7	129,0	90,0	-	-
48 CSU		-	-	-	-	-	-	-	-	-	-
49 GRÜNE		16,3	3,3	0,1	0,4	8,9	54,8	0,5	3,3	-	-
50 FDP		32,3	6,6	0,1	0,2	2,1	6,4	17,8	55,2	-	-
51 Die Linke		117,9	24,1	0,3	0,2	13,3	11,3	3,8	3,2	-	-
52 Sonstige		29,8	6,1	0,5	1,6	1,9	6,2	2,9	9,7	-	-
53 darunter NPD		24,2	4,9	0,2	0,8	1,0	4,2	2,1	8,7	-	-
54 darunter REP		-	-	-	-	-	-	-	-	-	-
55 Zusammen		490,1	100	9,1	1,9	149,1	30,4	158,8	32,4	-	-
Frau											
56 Ungültig		10,4	2,0	7,6	72,8	1,0	9,7	1,0	9,5	-	-
57 SPD		172,7	33,2	1,0	0,6	142,5	82,5	4,6	2,7	-	-
58 CDU		149,9	28,8	0,9	0,6	5,0	3,4	132,3	88,3	-	-
59 CSU		-	-	-	-	-	-	-	-	-	-
60 GRÜNE		23,1	4,4	0,2	1,1	10,7	46,4	1,1	4,8	-	-
61 FDP		29,8	5,7	0,1	0,5	2,4	7,9	14,1	47,4	-	-
62 Die Linke		116,8	22,4	0,4	0,3	15,0	12,8	4,3	3,7	-	-
63 Sonstige		18,2	3,5	0,4	2,0	2,4	13,0	2,2	12,1	-	-
64 darunter NPD		10,4	2,0	0,1	1,4	0,8	8,2	1,0	9,9	-	-
65 darunter REP		-	-	-	-	-	-	-	-	-	-
66 Zusammen		520,8	100	10,6	2,0	179,0	34,4	159,7	30,7	-	-

Zweitstimmen nach Geschlecht in den Ländern 2005
nische der Stichprobe)

Erststimmen insgesamt												Lfd. Nr.
GRÜNE		FDP		Die Linke.		Sonstige		darunter				
								NPD		REP		
1 000	%	1 000	%	1 000	%	1 000	%	1 000	%	1 000	%	
Holstein												
samt												
0,1	0,5	0,3	1,1	0,1	0,3	0,2	0,6	0,1	0,4	-	-	1
23,2	3,5	4,0	0,6	4,0	0,6	3,3	0,5	1,0	0,2	-	-	2
3,3	0,5	13,8	2,2	0,8	0,1	2,4	0,4	1,3	0,2	-	-	3
-	-	-	-	-	-	-	-	-	-	-	-	4
39,8	27,5	1,0	0,7	1,4	0,9	0,5	0,4	0,2	0,1	-	-	5
1,5	0,9	41,0	23,6	0,7	0,4	0,8	0,5	0,4	0,2	-	-	6
3,8	4,8	2,4	3,0	35,9	45,5	3,6	4,5	1,8	2,3	-	-	7
1,5	3,8	2,2	5,6	2,1	5,5	19,8	51,2	12,1	31,3	-	-	8
0,1	0,5	0,5	3,1	0,5	2,9	11,4	72,4	11,3	71,9	-	-	9
-	-	-	-	-	-	-	-	-	-	-	-	10
73,2	4,2	64,6	3,7	45,0	2,6	30,5	1,8	16,9	1,0	-	-	11
ner												
0,1	0,5	0,1	0,5	0,1	0,8	0,1	1,0	0,1	0,8	-	-	12
8,5	2,8	1,8	0,6	2,3	0,8	1,4	0,5	0,7	0,2	-	-	13
1,3	0,4	6,5	2,1	0,5	0,2	1,5	0,5	1,0	0,3	-	-	14
-	-	-	-	-	-	-	-	-	-	-	-	15
15,5	25,1	0,3	0,6	0,7	1,1	0,2	0,3	0,1	0,1	-	-	16
0,6	0,6	20,7	22,6	0,4	0,5	0,4	0,4	0,2	0,2	-	-	17
1,9	4,0	1,3	2,7	22,3	46,5	2,0	4,2	1,1	2,4	-	-	18
0,4	1,8	0,9	4,6	1,1	5,6	11,7	59,4	8,7	44,4	-	-	19
0,0	0,2	0,2	2,0	0,4	3,1	8,4	72,5	8,3	72,3	-	-	20
-	-	-	-	-	-	-	-	-	-	-	-	21
28,1	3,4	31,5	3,8	27,3	3,3	17,3	2,1	11,9	1,4	-	-	22
en												
0,1	0,5	0,2	1,5	-	-	0,1	0,4	0,0	0,2	-	-	23
14,7	4,2	2,2	0,6	1,7	0,5	1,8	0,5	0,3	0,1	-	-	24
2,0	0,6	7,3	2,3	0,3	0,1	0,8	0,3	0,3	0,1	-	-	25
-	-	-	-	-	-	-	-	-	-	-	-	26
24,3	29,3	0,7	0,8	0,7	0,9	0,3	0,4	0,1	0,1	-	-	27
1,0	1,2	20,3	24,8	0,3	0,4	0,4	0,5	0,2	0,2	-	-	28
1,9	6,0	1,1	3,5	13,6	44,1	1,6	5,1	0,7	2,1	-	-	29
1,1	5,8	1,3	6,7	1,0	5,4	8,1	42,7	3,4	17,9	-	-	30
0,1	1,2	0,3	6,1	0,1	2,4	3,0	72,1	3,0	70,9	-	-	31
-	-	-	-	-	-	-	-	-	-	-	-	32
45,1	5,0	33,1	3,7	17,7	2,0	13,2	1,5	5,0	0,6	-	-	33
Vorpommern												
samt												
0,2	0,9	0,3	1,5	0,6	3,0	0,2	1,1	0,1	0,6	-	-	34
11,7	3,7	3,3	1,0	26,0	8,2	2,5	0,8	1,5	0,5	-	-	35
2,3	0,8	9,7	3,3	5,9	2,0	3,3	1,1	2,5	0,8	-	-	36
-	-	-	-	-	-	-	-	-	-	-	-	37
14,8	37,5	0,6	1,4	2,1	5,5	0,3	0,7	0,1	0,3	-	-	38
1,0	1,6	21,0	33,9	2,4	3,9	1,1	1,7	0,6	1,0	-	-	39
3,2	1,4	2,1	0,9	189,0	80,5	3,3	1,4	2,1	0,9	-	-	40
1,3	2,7	2,3	4,9	4,4	9,1	29,8	62,1	27,4	57,1	-	-	41
0,2	0,5	1,1	3,2	1,7	5,0	26,2	75,8	26,0	75,0	-	-	42
-	-	-	-	-	-	-	-	-	-	-	-	43
34,5	3,4	39,3	3,9	230,3	22,8	40,5	4,0	34,3	3,4	-	-	44
ner												
0,0	0,2	0,1	1,5	0,2	2,0	0,1	1,0	0,1	1,0	-	-	45
4,6	3,2	1,5	1,0	11,6	8,1	1,3	0,9	0,8	0,6	-	-	46
0,8	0,5	4,1	2,9	2,7	1,9	2,0	1,4	1,6	1,1	-	-	47
-	-	-	-	-	-	-	-	-	-	-	-	48
5,5	33,7	0,1	0,4	1,0	6,4	0,2	1,0	0,1	0,5	-	-	49
0,4	1,1	10,6	32,9	0,9	2,7	0,5	1,4	0,3	0,8	-	-	50
1,3	1,1	0,9	0,8	96,4	81,7	2,0	1,7	1,4	1,2	-	-	51
0,6	2,0	1,0	3,5	2,0	6,6	21,0	70,4	19,6	66,0	-	-	52
0,1	0,6	0,6	2,5	1,0	4,0	19,2	79,2	19,0	78,4	-	-	53
-	-	-	-	-	-	-	-	-	-	-	-	54
13,1	2,7	18,3	3,7	114,7	23,4	27,0	5,5	24,0	4,9	-	-	55
en												
0,1	1,4	0,2	1,6	0,4	3,9	0,1	1,2	0,0	0,4	-	-	56
7,2	4,1	1,8	1,0	14,4	8,3	1,2	0,7	0,7	0,4	-	-	57
1,6	1,0	5,6	3,7	3,2	2,1	1,3	0,9	0,9	0,6	-	-	58
-	-	-	-	-	-	-	-	-	-	-	-	59
9,3	40,2	0,5	2,1	1,1	4,8	0,1	0,6	0,0	0,2	-	-	60
0,7	2,2	10,4	34,9	1,5	5,1	0,6	2,0	0,3	1,1	-	-	61
2,0	1,7	1,2	1,0	92,6	79,3	1,3	1,1	0,7	0,6	-	-	62
0,7	3,8	1,3	7,2	2,4	13,2	8,8	48,6	7,7	42,5	-	-	63
0,0	0,4	0,5	4,9	0,8	7,4	7,0	67,9	7,0	67,1	-	-	64
-	-	-	-	-	-	-	-	-	-	-	-	65
21,4	4,1	21,0	4,0	115,6	22,2	13,5	2,6	10,4	2,0	-	-	66

Lfd. Nr.	Partei	Zweitstimmen insgesamt		ungültig		SPD		CDU		CSU		
		1 000	%	1 000	%	1 000	%	1 000	%	1 000	%	
												Ham Insg
1	Ungültig	12,4	1,3	10,4	83,9	1,0	8,2	0,6	5,0	-	-	-
2	SPD	365,5	38,3	1,0	0,3	319,3	87,4	7,7	2,1	-	-	-
3	CDU	272,4	28,6	0,9	0,3	11,0	4,0	248,4	91,2	-	-	-
4	CSU	-	-	-	-	-	-	-	-	-	-	-
5	GRÜNE	140,8	14,8	0,1	0,0	82,5	58,6	3,7	2,6	-	-	-
6	FDP	84,6	8,9	0,4	0,5	7,3	8,6	55,0	65,0	-	-	-
7	Die Linke	59,5	6,2	0,3	0,5	16,3	27,4	1,0	1,7	-	-	-
8	Sonstige	19,0	2,0	0,7	3,9	4,0	21,0	2,2	11,7	-	-	-
9	darunter NPD	8,4	0,9	-	-	0,9	10,8	0,8	9,7	-	-	-
10	darunter REP	-	-	-	-	-	-	-	-	-	-	-
11	Zusammen	954,2	100	13,9	1,5	441,5	46,3	318,6	33,4	-	-	-
												Män
12	Ungültig	5,2	1,2	4,5	85,5	0,3	6,5	0,3	5,3	-	-	-
13	SPD	164,4	36,4	0,4	0,2	144,6	88,0	3,4	2,1	-	-	-
14	CDU	125,6	27,8	0,3	0,3	5,7	4,5	114,5	91,1	-	-	-
15	CSU	-	-	-	-	-	-	-	-	-	-	-
16	GRÜNE	65,2	14,4	-	-	38,3	58,7	1,5	2,3	-	-	-
17	FDP	45,7	10,1	0,3	0,6	3,3	7,1	30,0	65,6	-	-	-
18	Die Linke	34,8	7,7	0,2	0,5	10,3	29,7	0,8	2,2	-	-	-
19	Sonstige	11,2	2,5	0,6	5,0	1,4	12,2	1,1	10,1	-	-	-
20	darunter NPD	6,2	1,4	-	-	0,6	9,0	0,7	11,9	-	-	-
21	darunter REP	-	-	-	-	-	-	-	-	-	-	-
22	Zusammen	452,1	100	6,2	1,4	203,9	45,1	151,6	33,5	-	-	-
												Frau
23	Ungültig	7,2	1,4	6,0	82,8	0,7	9,5	0,3	4,8	-	-	-
24	SPD	201,2	40,1	0,7	0,3	174,7	86,8	4,3	2,2	-	-	-
25	CDU	146,8	29,2	0,6	0,4	5,4	3,7	133,9	91,2	-	-	-
26	CSU	-	-	-	-	-	-	-	-	-	-	-
27	GRÜNE	75,6	15,1	0,1	0,1	44,3	58,6	2,1	2,8	-	-	-
28	FDP	38,9	7,7	0,1	0,3	4,0	10,4	25,0	64,3	-	-	-
29	Die Linke	24,7	4,9	0,1	0,5	6,0	24,2	0,2	1,0	-	-	-
30	Sonstige	7,7	1,5	0,2	2,5	2,6	33,7	1,1	13,9	-	-	-
31	darunter NPD	2,2	0,4	-	-	0,3	16,0	0,1	3,2	-	-	-
32	darunter REP	-	-	-	-	-	-	-	-	-	-	-
33	Zusammen	502,0	100	7,7	1,5	237,6	47,3	167,0	33,3	-	-	-
												Nieder Insg
34	Ungültig	61,5	1,3	44,4	72,2	7,3	11,9	7,5	12,1	-	-	-
35	SPD	2 058,2	42,6	10,3	0,5	1 860,5	90,4	51,2	2,5	-	-	-
36	CDU	1 599,9	33,1	7,1	0,4	50,5	3,2	1 476,0	92,3	-	-	-
37	CSU	-	-	-	-	-	-	-	-	-	-	-
38	GRÜNE	354,9	7,3	1,2	0,3	220,8	62,2	12,8	3,6	-	-	-
39	FDP	426,3	8,8	1,7	0,4	32,2	7,6	269,8	63,3	-	-	-
40	Die Linke	205,2	4,2	1,3	0,6	50,1	24,4	9,1	4,4	-	-	-
41	Sonstige	122,9	2,5	4,6	3,7	22,1	18,0	19,0	15,5	-	-	-
42	darunter NPD	60,7	1,3	0,7	1,1	5,2	8,5	5,9	9,8	-	-	-
43	darunter REP	-	-	-	-	-	-	-	-	-	-	-
44	Zusammen	4 828,9	100	70,5	1,5	2 243,6	46,5	1 845,4	38,2	-	-	-
												Män
45	Ungültig	28,0	1,2	21,0	74,9	2,7	9,7	3,1	11,1	-	-	-
46	SPD	954,8	41,1	4,4	0,5	869,7	91,1	24,0	2,5	-	-	-
47	CDU	767,3	33,1	2,8	0,4	24,0	3,1	710,0	92,5	-	-	-
48	CSU	-	-	-	-	-	-	-	-	-	-	-
49	GRÜNE	155,9	6,7	0,6	0,4	100,7	64,6	5,7	3,6	-	-	-
50	FDP	226,2	9,8	0,6	0,3	15,0	6,6	149,2	66,0	-	-	-
51	Die Linke	123,0	5,3	0,8	0,7	31,1	25,3	5,0	4,0	-	-	-
52	Sonstige	65,0	2,8	2,2	3,3	9,0	13,8	8,5	13,1	-	-	-
53	darunter NPD	41,5	1,8	0,4	1,0	3,4	8,3	4,0	9,5	-	-	-
54	darunter REP	-	-	-	-	-	-	-	-	-	-	-
55	Zusammen	2 320,2	100	32,4	1,4	1 052,3	45,4	905,5	39,0	-	-	-
												Frau
56	Ungültig	33,5	1,3	23,4	69,9	4,6	13,8	4,4	13,0	-	-	-
57	SPD	1 103,4	44,0	5,9	0,5	990,8	89,8	27,2	2,5	-	-	-
58	CDU	832,6	33,2	4,3	0,5	26,5	3,2	765,9	92,0	-	-	-
59	CSU	-	-	-	-	-	-	-	-	-	-	-
60	GRÜNE	199,0	7,9	0,6	0,3	120,1	60,4	7,1	3,6	-	-	-
61	FDP	200,1	8,0	1,1	0,5	17,2	8,6	120,6	60,3	-	-	-
62	Die Linke	82,2	3,3	0,4	0,5	18,9	23,0	4,2	5,1	-	-	-
63	Sonstige	57,9	2,3	2,4	4,1	13,1	22,7	10,5	18,1	-	-	-
64	darunter NPD	19,2	0,8	0,3	1,4	1,7	9,1	2,0	10,3	-	-	-
65	darunter REP	-	-	-	-	-	-	-	-	-	-	-
66	Zusammen	2 508,7	100	38,0	1,5	1 191,3	47,5	939,9	37,5	-	-	-

Zweitstimmen nach Geschlecht in den Ländern 2005
 nisse der Stichprobe)

	Erststimmen insgesamt												Lfd. Nr.
	GRÜNE		FDP		Die Linke.		Sonstige		darunter				
	1 000	%	1 000	%	1 000	%	1 000	%	NPD		REP		
	1 000	%	1 000	%	1 000	%	1 000	%	1 000	%	1 000	%	
burg													
samt													
	0,1	1,1	0,1	0,6	0,1	1,1	-	-	-	-	-	-	1
	30,5	8,3	2,2	0,6	4,0	1,1	0,8	0,2	0,6	0,2	-	-	2
	3,6	1,3	7,5	2,8	0,5	0,2	0,5	0,2	0,3	0,1	-	-	3
	-	-	-	-	-	-	-	-	-	-	-	-	4
	51,4	36,5	0,5	0,4	2,5	1,8	0,1	0,1	-	-	-	-	5
	1,6	1,9	19,5	23,0	0,6	0,7	0,2	0,3	0,1	0,1	-	-	6
	4,4	7,4	0,6	1,0	36,5	61,4	0,4	0,6	0,4	0,6	-	-	7
	1,9	10,1	0,7	3,8	2,1	11,2	7,3	38,3	6,7	35,1	-	-	8
	0,1	0,8	0,1	0,7	0,3	3,3	6,2	74,7	6,2	73,8	-	-	9
	-	-	-	-	-	-	-	-	-	-	-	-	10
	93,5	9,8	31,1	3,3	46,3	4,8	9,3	1,0	8,0	0,8	-	-	11
ner													
	0,1	1,3	-	-	0,1	1,3	-	-	-	-	-	-	12
	12,5	7,6	0,8	0,5	2,2	1,4	0,4	0,2	0,2	0,1	-	-	13
	1,5	1,2	3,0	2,4	0,2	0,2	0,4	0,3	0,3	0,2	-	-	14
	-	-	-	-	-	-	-	-	-	-	-	-	15
	24,0	36,8	0,1	0,2	1,2	1,9	0,1	0,1	-	-	-	-	16
	1,1	2,4	10,5	23,0	0,4	0,8	0,2	0,5	0,1	0,2	-	-	17
	2,5	7,1	0,4	1,1	20,4	58,7	0,3	0,7	0,3	0,7	-	-	18
	0,8	7,4	0,6	5,3	1,4	12,7	5,3	47,4	4,8	42,5	-	-	19
	-	-	0,1	1,0	0,2	3,4	4,6	74,8	4,6	73,6	-	-	20
	-	-	-	-	-	-	-	-	-	-	-	-	21
	42,5	9,4	15,4	3,4	25,9	5,7	6,7	1,5	5,6	1,2	-	-	22
en													
	0,1	1,0	0,1	1,0	0,1	1,0	-	-	-	-	-	-	23
	18,0	8,9	1,3	0,7	1,7	0,9	0,4	0,2	0,4	0,2	-	-	24
	2,1	1,4	4,6	3,1	0,3	0,2	0,1	0,0	-	-	-	-	25
	-	-	-	-	-	-	-	-	-	-	-	-	26
	27,4	36,3	0,4	0,5	1,3	1,7	0,1	0,1	-	-	-	-	27
	0,5	1,3	9,0	23,1	0,2	0,6	-	-	-	-	-	-	28
	1,9	7,8	0,2	0,8	16,1	65,1	0,1	0,5	0,1	0,5	-	-	29
	1,1	13,9	0,1	1,8	0,7	9,0	2,0	25,2	1,9	24,4	-	-	30
	0,1	3,2	-	-	0,1	3,2	1,6	74,4	1,6	74,4	-	-	31
	-	-	-	-	-	-	-	-	-	-	-	-	32
	51,0	10,2	15,7	3,1	20,3	4,1	2,6	0,5	2,4	0,5	-	-	33
sachsen													
samt													
	0,6	1,0	0,8	1,2	0,5	0,8	0,4	0,7	0,3	0,5	-	-	34
	90,0	4,4	19,4	0,9	20,3	1,0	6,5	0,3	5,3	0,3	-	-	35
	12,2	0,8	45,6	2,9	3,8	0,2	4,7	0,3	3,4	0,2	-	-	36
	-	-	-	-	-	-	-	-	-	-	-	-	37
	111,4	31,4	3,5	1,0	4,8	1,4	0,4	0,1	0,1	0,0	-	-	38
	4,6	1,1	113,2	26,6	2,8	0,7	2,0	0,5	1,6	0,4	-	-	39
	7,9	3,8	3,1	1,5	131,3	64,0	2,5	1,2	2,1	1,0	-	-	40
	5,1	4,1	7,8	6,4	10,1	8,2	54,1	44,1	48,4	39,4	-	-	41
	0,3	0,5	1,7	2,8	2,3	3,8	44,6	73,5	43,5	71,6	-	-	42
	-	-	-	-	-	-	-	-	-	-	-	-	43
	231,7	4,8	193,5	4,0	173,7	3,6	70,6	1,5	61,3	1,3	-	-	44
ner													
	0,1	0,5	0,4	1,4	0,4	1,3	0,3	1,1	0,2	0,8	-	-	45
	32,8	3,4	8,3	0,9	11,3	1,2	4,3	0,4	3,8	0,4	-	-	46
	4,6	0,6	20,8	2,7	2,0	0,3	3,1	0,4	2,5	0,3	-	-	47
	-	-	-	-	-	-	-	-	-	-	-	-	48
	45,0	28,9	1,3	0,8	2,4	1,6	0,2	0,1	0,1	0,0	-	-	49
	1,8	0,8	56,8	25,1	1,5	0,6	1,3	0,6	1,0	0,4	-	-	50
	3,8	3,1	1,6	1,3	79,0	64,3	1,6	1,3	1,4	1,1	-	-	51
	1,4	2,2	3,0	4,6	5,1	7,9	35,7	55,0	33,0	50,8	-	-	52
	0,1	0,2	0,9	2,3	1,6	3,9	31,0	74,8	30,2	72,8	-	-	53
	-	-	-	-	-	-	-	-	-	-	-	-	54
	89,6	3,9	92,2	4,0	101,7	4,4	46,5	2,0	41,9	1,8	-	-	55
en													
	0,5	1,4	0,4	1,1	0,1	0,4	0,1	0,4	0,1	0,3	-	-	56
	57,1	5,2	11,2	1,0	9,0	0,8	2,3	0,2	1,5	0,1	-	-	57
	7,7	0,9	24,9	3,0	1,8	0,2	1,6	0,2	0,9	0,1	-	-	58
	-	-	-	-	-	-	-	-	-	-	-	-	59
	66,3	33,3	2,2	1,1	2,4	1,2	0,2	0,1	0,1	0,0	-	-	60
	2,8	1,4	56,4	28,2	1,4	0,7	0,7	0,4	0,6	0,3	-	-	61
	4,0	4,9	1,5	1,8	52,3	63,6	0,9	1,1	0,8	0,9	-	-	62
	3,7	6,3	4,8	8,3	5,0	8,7	18,4	31,8	15,4	26,6	-	-	63
	0,2	1,1	0,7	3,8	0,7	3,6	13,6	70,7	13,3	69,2	-	-	64
	-	-	-	-	-	-	-	-	-	-	-	-	65
	142,0	5,7	101,3	4,0	72,0	2,9	24,2	1,0	19,4	0,8	-	-	66

Lfd. Nr.	Panel	Zweitstimmen insgesamt		ungültig		SPD		CDU		CSU	
		1 000	%	1 000	%	1 000	%	1 000	%	1 000	%
											Bre Insg
1	Ungültig	5,3	1,4	3,6	68,2	1,0	18,3	0,5	10,1	-	-
2	SPD	155,4	42,3	0,5	0,3	137,6	88,6	2,1	1,4	-	-
3	CDU	82,4	22,4	0,5	0,6	3,6	4,4	74,0	89,8	-	-
4	CSU	-	-	-	-	-	-	-	-	-	-
5	GRÜNE	51,6	14,0	0,1	0,3	28,5	55,2	1,0	1,9	-	-
6	FDP	29,3	8,0	0,1	0,3	3,0	10,1	16,7	56,8	-	-
7	Die Linke	30,6	8,3	0,2	0,6	6,4	21,0	0,7	2,4	-	-
8	Sonstige	12,7	3,5	0,6	4,6	3,0	23,8	1,6	12,5	-	-
9	darunter NPD	5,1	1,4	-	-	0,5	10,1	0,3	5,9	-	-
10	darunter REP	-	-	-	-	-	-	-	-	-	-
11	Zusammen	367,3	100	5,6	1,5	183,1	49,9	96,6	26,3	-	-
											Män
12	Ungültig	2,5	1,5	1,8	72,5	0,3	13,8	0,2	9,6	-	-
13	SPD	69,3	40,9	0,2	0,3	62,5	90,2	0,7	1,0	-	-
14	CDU	38,5	22,7	0,2	0,5	2,1	5,4	34,2	89,0	-	-
15	CSU	-	-	-	-	-	-	-	-	-	-
16	GRÜNE	21,9	12,9	0,1	0,5	12,8	58,4	0,5	2,2	-	-
17	FDP	14,6	8,6	0,1	0,4	1,4	9,3	8,2	56,0	-	-
18	Die Linke	17,4	10,3	0,2	0,9	4,0	22,9	0,3	1,7	-	-
19	Sonstige	5,5	3,2	0,2	4,1	0,8	14,8	0,4	8,0	-	-
20	darunter NPD	3,3	1,9	-	-	0,3	8,1	0,2	4,9	-	-
21	darunter REP	-	-	-	-	-	-	-	-	-	-
22	Zusammen	169,6	100	2,7	1,6	83,9	49,4	44,6	26,3	-	-
											Frau
23	Ungültig	2,8	1,4	1,8	64,4	0,6	22,2	0,3	10,6	-	-
24	SPD	86,1	43,5	0,3	0,3	75,1	87,3	1,4	1,6	-	-
25	CDU	43,9	22,2	0,3	0,8	1,5	3,4	39,7	90,4	-	-
26	CSU	-	-	-	-	-	-	-	-	-	-
27	GRÜNE	29,7	15,0	0,0	0,2	15,7	52,9	0,5	1,7	-	-
28	FDP	14,7	7,5	0,0	0,1	1,6	11,0	8,5	57,5	-	-
29	Die Linke	13,1	6,6	0,0	0,3	2,4	18,4	0,4	3,2	-	-
30	Sonstige	7,3	3,7	0,4	5,0	2,2	30,6	1,2	15,9	-	-
31	darunter NPD	1,8	0,9	-	-	0,2	13,8	0,1	7,7	-	-
32	darunter REP	-	-	-	-	-	-	-	-	-	-
33	Zusammen	197,7	100	2,9	1,5	99,2	50,2	52,0	26,3	-	-
											Branden Insg
34	Ungültig	26,6	1,7	20,7	77,7	2,3	8,7	1,5	5,5	-	-
35	SPD	561,7	35,2	3,1	0,5	466,5	83,0	13,1	2,3	-	-
36	CDU	322,4	20,2	1,4	0,4	16,2	5,0	276,5	85,8	-	-
37	CSU	-	-	-	-	-	-	-	-	-	-
38	GRÜNE	80,3	5,0	0,6	0,7	49,8	62,0	2,8	3,5	-	-
39	FDP	107,7	6,8	0,5	0,5	10,4	9,7	52,9	49,1	-	-
40	Die Linke	416,4	26,1	2,0	0,5	55,7	13,4	10,9	2,6	-	-
41	Sonstige	79,9	5,0	1,4	1,7	9,2	11,5	5,9	7,4	-	-
42	darunter NPD	50,6	3,2	0,2	0,4	3,2	6,3	3,2	6,4	-	-
43	darunter REP	-	-	-	-	-	-	-	-	-	-
44	Zusammen	1 595,0	100	29,6	1,9	610,1	38,2	363,6	22,8	-	-
											Män
45	Ungültig	12,0	1,5	9,9	82,1	0,7	5,8	0,6	4,8	-	-
46	SPD	256,1	33,0	1,4	0,6	213,4	83,3	5,7	2,2	-	-
47	CDU	161,7	20,8	0,6	0,4	7,7	4,7	139,5	86,3	-	-
48	CSU	-	-	-	-	-	-	-	-	-	-
49	GRÜNE	34,9	4,5	0,3	0,9	21,9	62,8	1,0	2,8	-	-
50	FDP	54,8	7,1	0,3	0,5	4,3	7,9	28,5	51,9	-	-
51	Die Linke	210,5	27,1	0,8	0,4	26,9	12,8	5,6	2,6	-	-
52	Sonstige	46,7	6,0	0,4	0,9	3,9	8,4	3,0	6,4	-	-
53	darunter NPD	35,4	4,6	0,1	0,2	2,0	5,5	2,1	5,9	-	-
54	darunter REP	-	-	-	-	-	-	-	-	-	-
55	Zusammen	776,8	100	13,7	1,8	278,8	35,9	183,8	23,7	-	-
											Frau
56	Ungültig	14,6	1,8	10,8	74,0	1,6	11,1	0,9	6,0	-	-
57	SPD	305,6	37,3	1,7	0,5	253,1	82,8	7,4	2,4	-	-
58	CDU	160,7	19,6	0,8	0,5	8,6	5,3	137,0	85,2	-	-
59	CSU	-	-	-	-	-	-	-	-	-	-
60	GRÜNE	45,3	5,5	0,3	0,6	27,9	61,5	1,9	4,1	-	-
61	FDP	52,9	6,5	0,2	0,5	6,1	11,5	24,4	46,1	-	-
62	Die Linke	205,8	25,2	1,1	0,6	28,8	14,0	5,3	2,6	-	-
63	Sonstige	33,2	4,1	1,0	2,9	5,2	15,8	2,9	8,8	-	-
64	darunter NPD	15,2	1,9	0,1	0,8	1,2	8,0	1,1	7,4	-	-
65	darunter REP	-	-	-	-	-	-	-	-	-	-
66	Zusammen	818,2	100	15,9	1,9	331,3	40,5	179,8	22,0	-	-

Erststimmen insgesamt												Lfd. Nr.
GRÜNE		FDP		Die Linke.		Sonstige		darunter				
								NPD		REP		
1 000	%	1 000	%	1 000	%	1 000	%	1 000	%	1 000	%	
men												
samt												
0,0	0,3	0,0	0,8	0,0	0,4	0,1	2,0	0,1	1,2	-	-	1
11,8	7,6	1,1	0,7	1,8	1,2	0,4	0,3	0,2	0,2	-	-	2
1,0	1,3	2,8	3,3	0,3	0,3	0,2	0,3	0,2	0,2	-	-	3
-	-	-	-	-	-	-	-	-	-	-	-	4
20,5	39,7	0,4	0,8	1,0	2,0	0,0	0,0	-	-	-	-	5
0,6	1,9	8,6	29,3	0,3	1,0	0,2	0,7	0,1	0,5	-	-	6
2,4	7,9	0,2	0,7	20,3	66,4	0,3	1,0	0,2	0,7	-	-	7
1,0	8,1	0,7	5,5	1,2	9,3	4,6	36,2	4,2	33,3	-	-	8
0,0	0,4	0,1	1,6	0,2	4,4	3,9	77,5	3,9	77,1	-	-	9
-	-	-	-	-	-	-	-	-	-	-	-	10
37,4	10,2	13,8	3,8	24,9	6,8	5,9	1,6	5,1	1,4	-	-	11
ner												
-	-	0,0	1,7	0,0	0,8	0,0	1,7	0,0	1,7	-	-	12
4,3	6,1	0,4	0,6	1,0	1,4	0,2	0,4	0,2	0,3	-	-	13
0,4	1,1	1,2	3,1	0,1	0,3	0,2	0,5	0,2	0,5	-	-	14
-	-	-	-	-	-	-	-	-	-	-	-	15
8,0	36,4	0,1	0,7	0,4	1,8	0,0	0,1	-	-	-	-	16
0,2	1,5	4,5	30,8	0,2	1,1	0,1	0,9	0,1	0,7	-	-	17
1,1	6,3	0,1	0,7	11,5	66,1	0,3	1,5	0,2	0,9	-	-	18
0,3	4,7	0,3	5,2	0,5	8,4	3,0	54,9	2,8	51,8	-	-	19
-	-	0,1	1,9	0,1	4,3	2,6	80,8	2,6	80,8	-	-	20
-	-	-	-	-	-	-	-	-	-	-	-	21
14,2	8,4	6,7	4,0	13,6	8,0	3,9	2,3	3,5	2,1	-	-	22
en												
0,0	0,5	-	-	-	-	0,1	2,2	0,0	0,7	-	-	23
7,6	8,8	0,7	0,8	0,8	1,0	0,1	0,2	0,1	0,1	-	-	24
0,6	1,4	1,5	3,5	0,2	0,4	0,0	0,1	0,0	0,0	-	-	25
-	-	-	-	-	-	-	-	-	-	-	-	26
12,5	42,1	0,3	0,9	0,6	2,2	-	-	-	-	-	-	27
0,3	2,3	4,1	27,8	0,1	0,9	0,1	0,4	0,0	0,3	-	-	28
1,3	10,1	0,1	0,8	8,8	66,9	0,0	0,3	0,0	0,3	-	-	29
0,8	10,7	0,4	5,7	0,7	10,0	1,6	22,1	1,4	19,3	-	-	30
0,0	1,1	0,0	1,1	0,1	4,6	1,3	71,6	1,3	70,5	-	-	31
-	-	-	-	-	-	-	-	-	-	-	-	32
23,2	11,7	7,1	3,6	11,3	5,7	1,9	1,0	1,6	0,8	-	-	33
burg												
samt												
0,1	0,5	0,3	1,1	1,2	4,4	0,6	2,2	0,3	1,0	-	-	34
14,7	2,6	5,9	1,0	54,4	9,7	4,1	0,7	2,1	0,4	-	-	35
1,8	0,5	14,8	4,6	8,3	2,6	3,4	1,0	2,5	0,8	-	-	36
-	-	-	-	-	-	-	-	-	-	-	-	37
18,2	22,7	1,0	1,3	6,6	8,2	1,2	1,5	0,2	0,3	-	-	38
1,0	1,0	36,6	33,9	4,5	4,2	1,8	1,7	1,1	1,1	-	-	39
3,5	0,8	4,8	1,2	333,9	80,2	5,7	1,4	4,2	1,0	-	-	40
1,8	2,3	3,5	4,4	11,1	13,8	47,0	58,9	41,6	52,1	-	-	41
0,1	0,2	1,0	1,9	3,8	7,5	39,1	77,3	38,8	76,7	-	-	42
-	-	-	-	-	-	-	-	-	-	-	-	43
41,0	2,6	66,9	4,2	419,9	26,3	63,8	4,0	52,0	3,3	-	-	44
ner												
0,0	0,3	0,1	1,2	0,4	3,3	0,3	2,3	0,2	1,5	-	-	45
5,6	2,2	2,4	0,9	25,6	10,0	2,0	0,8	1,3	0,5	-	-	46
0,7	0,5	6,7	4,2	4,1	2,5	2,3	1,4	1,8	1,1	-	-	47
-	-	-	-	-	-	-	-	-	-	-	-	48
8,1	23,2	0,5	1,3	2,9	8,3	0,3	0,8	0,1	0,2	-	-	49
0,3	0,6	18,2	33,2	2,2	4,1	1,0	1,9	0,8	1,4	-	-	50
1,4	0,7	2,0	0,9	170,5	81,0	3,4	1,6	2,8	1,3	-	-	51
0,6	1,3	1,6	3,4	5,3	11,4	31,9	68,2	29,7	63,5	-	-	52
0,0	0,1	0,6	1,6	2,4	6,9	28,2	79,7	28,1	79,3	-	-	53
-	-	-	-	-	-	-	-	-	-	-	-	54
16,8	2,2	31,4	4,0	211,1	27,2	41,2	5,3	36,6	4,7	-	-	55
en												
0,1	0,5	0,1	1,0	0,8	5,3	0,3	2,1	0,1	0,5	-	-	56
9,1	3,0	3,5	1,1	28,7	9,4	2,1	0,7	0,8	0,3	-	-	57
1,0	0,6	8,1	5,0	4,2	2,6	1,1	0,7	0,7	0,5	-	-	58
-	-	-	-	-	-	-	-	-	-	-	-	59
10,1	22,3	0,6	1,3	3,7	8,1	0,9	2,1	0,2	0,3	-	-	60
0,7	1,4	18,4	34,8	2,3	4,3	0,8	1,4	0,4	0,7	-	-	61
2,0	1,0	2,8	1,4	163,4	79,4	2,3	1,1	1,4	0,7	-	-	62
1,2	3,6	2,0	5,9	5,7	17,2	15,2	45,7	11,9	35,9	-	-	63
0,1	0,4	0,4	2,8	1,4	8,9	10,9	71,7	10,8	70,7	-	-	64
-	-	-	-	-	-	-	-	-	-	-	-	65
24,3	3,0	35,5	4,3	208,8	25,5	22,6	2,8	15,4	1,9	-	-	66

Lfd. Nr.	Partei	Zweitstimmen insgesamt		ungültig		SPD		CDU		CSU	
		1 000	%	1 000	%	1 000	%	1 000	%	1 000	%
Sachsen-											
Insgesamt											
1	Ungültig	32,2	2,2	25,7	79,8	2,4	7,5	2,3	7,0	-	-
2	SPD	474,9	32,1	3,7	0,8	397,5	83,7	13,0	2,7	-	-
3	CDU	357,7	24,1	2,2	0,6	14,4	4,0	311,4	87,1	-	-
4	CSU	-	-	-	-	-	-	-	-	-	-
5	GRÜNE	59,1	4,0	0,4	0,8	34,8	58,9	2,5	4,2	-	-
6	FDP	117,2	7,9	0,7	0,6	9,6	8,2	59,2	50,6	-	-
7	Die Linke	385,4	26,0	1,8	0,5	50,2	13,0	12,6	3,3	-	-
8	Sonstige	55,2	3,7	0,7	1,3	3,8	6,9	4,6	8,3	-	-
9	darunter NPD	34,9	2,4	0,2	0,7	1,9	5,4	2,7	7,8	-	-
10	darunter REP	5,1	0,3	0,1	2,3	0,2	4,5	0,9	17,2	-	-
11	Zusammen	1 481,7	100	35,2	2,4	512,7	34,6	405,5	27,4	-	-
Männer											
12	Ungültig	13,9	2,0	11,3	81,1	1,0	7,4	0,8	6,1	-	-
13	SPD	211,0	29,9	1,4	0,6	176,4	83,6	5,9	2,8	-	-
14	CDU	170,4	24,1	0,9	0,5	6,2	3,6	150,2	88,2	-	-
15	CSU	-	-	-	-	-	-	-	-	-	-
16	GRÜNE	26,0	3,7	0,0	0,2	16,2	62,2	0,8	3,0	-	-
17	FDP	56,4	8,0	0,2	0,4	3,5	6,3	30,7	54,5	-	-
18	Die Linke	193,3	27,4	0,9	0,5	24,8	12,8	6,2	3,2	-	-
19	Sonstige	35,2	5,0	0,4	1,2	2,1	6,0	2,9	8,3	-	-
20	darunter NPD	24,4	3,5	0,2	0,7	1,2	5,0	1,9	7,8	-	-
21	darunter REP	3,4	0,5	0,0	1,4	0,1	2,0	0,5	15,6	-	-
22	Zusammen	706,1	100	15,1	2,1	230,3	32,6	197,5	28,0	-	-
Frauen											
23	Ungültig	18,3	2,4	14,4	78,7	1,4	7,6	1,4	7,7	-	-
24	SPD	263,9	34,0	2,3	0,9	221,1	83,8	7,0	2,7	-	-
25	CDU	187,3	24,1	1,3	0,7	8,2	4,4	161,2	86,1	-	-
26	CSU	-	-	-	-	-	-	-	-	-	-
27	GRÜNE	33,1	4,3	0,4	1,2	18,6	56,2	1,7	5,1	-	-
28	FDP	60,8	7,8	0,4	0,7	6,0	9,9	28,5	46,9	-	-
29	Die Linke	192,1	24,8	0,9	0,5	25,4	13,2	6,4	3,3	-	-
30	Sonstige	20,0	2,6	0,3	1,5	1,7	8,5	1,7	8,3	-	-
31	darunter NPD	10,4	1,3	0,0	0,4	0,7	6,6	0,8	7,6	-	-
32	darunter REP	1,7	0,2	0,1	4,1	0,2	9,4	0,3	20,4	-	-
33	Zusammen	775,6	100	20,1	2,6	282,4	36,4	207,9	26,8	-	-
Berliner											
Insgesamt											
34	Ungültig	29,1	1,5	23,9	82,2	2,2	7,7	1,8	6,1	-	-
35	SPD	637,7	33,8	2,4	0,4	477,2	74,8	12,3	1,9	-	-
36	CDU	408,7	21,7	1,8	0,4	15,1	3,7	357,4	87,4	-	-
37	CSU	-	-	-	-	-	-	-	-	-	-
38	GRÜNE	254,5	13,5	0,8	0,3	116,5	45,8	4,8	1,9	-	-
39	FDP	152,2	8,1	0,7	0,5	11,7	7,7	87,6	57,6	-	-
40	Die Linke	303,6	16,1	0,8	0,3	36,9	12,2	5,7	1,9	-	-
41	Sonstige	101,6	5,4	4,9	4,8	14,1	13,9	11,0	10,8	-	-
42	darunter NPD	31,6	1,7	0,1	0,4	1,9	5,9	2,6	8,1	-	-
43	darunter REP	10,6	0,6	0,3	3,2	1,0	9,6	1,6	15,1	-	-
44	Zusammen	1 887,4	100	35,4	1,9	673,8	35,7	480,6	25,5	-	-
Männer											
45	Ungültig	12,0	1,4	10,2	84,9	0,6	5,2	0,6	5,2	-	-
46	SPD	285,2	32,1	1,1	0,4	215,6	75,6	5,3	1,9	-	-
47	CDU	192,9	21,7	0,8	0,4	7,1	3,7	168,4	87,3	-	-
48	CSU	-	-	-	-	-	-	-	-	-	-
49	GRÜNE	113,1	12,7	0,4	0,3	52,3	46,2	1,8	1,6	-	-
50	FDP	79,0	8,9	0,3	0,4	5,7	7,2	45,5	57,6	-	-
51	Die Linke	156,8	17,7	0,4	0,3	17,9	11,4	2,9	1,8	-	-
52	Sonstige	49,3	5,6	1,6	3,3	5,2	10,5	4,7	9,5	-	-
53	darunter NPD	22,1	2,5	0,0	0,2	1,1	4,9	1,7	7,7	-	-
54	darunter REP	6,1	0,7	0,2	2,8	0,5	8,8	0,7	12,0	-	-
55	Zusammen	888,4	100	14,8	1,7	304,4	34,3	229,2	25,8	-	-
Frauen											
56	Ungültig	17,1	1,7	13,7	80,3	1,6	9,4	1,1	6,6	-	-
57	SPD	352,4	35,3	1,3	0,4	261,6	74,2	7,0	2,0	-	-
58	CDU	215,8	21,6	1,0	0,5	8,0	3,7	189,0	87,6	-	-
59	CSU	-	-	-	-	-	-	-	-	-	-
60	GRÜNE	141,4	14,2	0,5	0,3	64,2	45,4	3,1	2,2	-	-
61	FDP	73,2	7,3	0,4	0,5	6,1	8,3	42,2	57,6	-	-
62	Die Linke	146,8	14,7	0,4	0,3	19,0	13,0	2,8	1,9	-	-
63	Sonstige	52,3	5,2	3,3	6,3	8,9	17,0	6,3	12,0	-	-
64	darunter NPD	9,5	1,0	0,1	1,0	0,8	8,2	0,8	8,9	-	-
65	darunter REP	4,5	0,4	0,2	3,7	0,5	10,7	0,9	19,4	-	-
66	Zusammen	999,0	100	20,6	2,1	369,4	37,0	251,4	25,2	-	-

Zweitstimmen nach Geschlecht in den Ländern 2005
 nisse der Stichprobe)

Erststimmen insgesamt													Lfd. Nr.	
GRÜNE		FDP		Die Linke.		Sonstige		darunter						
								NPD		REP				
1 000	%	1 000	%	1 000	%	1 000	%	1 000	%	1 000	%	1 000		%
Anhalt														
samt														
0,1	0,3	0,3	0,9	1,1	3,3	0,4	1,3	0,3	0,8	-	-	-	1	
13,1	2,8	5,6	1,2	38,7	8,2	3,3	0,7	1,7	0,3	-	-	-	2	
2,2	0,6	16,0	4,5	8,4	2,4	3,0	0,8	2,0	0,6	-	-	-	3	
-	-	-	-	-	-	-	-	-	-	-	-	-	4	
16,5	27,9	0,7	1,3	3,7	6,2	0,5	0,8	0,1	0,2	-	-	-	5	
1,3	1,1	39,7	33,9	5,5	4,7	1,2	1,0	0,7	0,6	-	-	-	6	
4,6	1,2	5,1	1,3	304,9	79,1	6,2	1,6	3,4	0,9	-	-	-	7	
0,7	1,3	2,2	4,0	6,1	11,1	37,0	67,0	29,7	53,9	-	-	-	8	
0,1	0,4	0,9	2,5	2,4	6,9	26,6	76,3	26,4	75,6	-	-	-	9	
0,1	1,8	0,1	2,7	0,8	16,7	2,8	54,9	2,5	48,6	-	-	-	10	
38,6	2,6	69,6	4,7	368,4	24,9	51,6	3,5	37,9	2,6	-	-	-	11	
ner														
0,0	0,3	0,1	0,8	0,4	2,8	0,2	1,5	0,1	0,8	-	-	-	12	
5,1	2,4	2,4	1,1	17,9	8,5	1,9	0,9	1,1	0,5	-	-	-	13	
0,6	0,4	6,8	4,0	3,7	2,2	1,9	1,1	1,5	0,9	-	-	-	14	
-	-	-	-	-	-	-	-	-	-	-	-	-	15	
6,8	26,1	0,3	1,0	1,8	6,8	0,2	0,6	0,1	0,4	-	-	-	16	
0,5	0,9	18,4	32,6	2,6	4,5	0,5	0,8	0,3	0,5	-	-	-	17	
1,7	0,9	2,3	1,2	153,9	79,6	3,6	1,9	2,2	1,1	-	-	-	18	
0,3	0,7	1,3	3,6	3,6	10,2	24,6	70,0	21,2	60,4	-	-	-	19	
0,0	0,2	0,5	1,9	1,5	6,2	19,1	78,3	18,9	77,4	-	-	-	20	
0,0	1,4	0,1	3,4	0,6	17,6	2,0	58,7	1,8	52,6	-	-	-	21	
15,1	2,1	31,4	4,4	183,8	26,0	32,9	4,7	26,5	3,8	-	-	-	22	
en														
0,0	0,2	0,2	0,9	0,7	3,7	0,2	1,1	0,1	0,7	-	-	-	23	
8,0	3,0	3,2	1,2	20,8	7,9	1,4	0,5	0,5	0,2	-	-	-	24	
1,6	0,9	9,2	4,9	4,7	2,5	1,1	0,6	0,5	0,3	-	-	-	25	
-	-	-	-	-	-	-	-	-	-	-	-	-	26	
9,7	29,2	0,5	1,5	1,9	5,8	0,3	0,9	0,0	0,1	-	-	-	27	
0,8	1,3	21,3	35,1	2,9	4,8	0,7	1,2	0,4	0,7	-	-	-	28	
2,9	1,5	2,9	1,5	151,0	78,6	2,6	1,4	1,2	0,6	-	-	-	29	
0,5	2,4	1,0	4,8	2,5	12,7	12,4	61,8	8,5	42,4	-	-	-	30	
0,1	0,9	0,4	4,1	0,9	8,7	7,5	71,6	7,4	71,2	-	-	-	31	
0,0	2,7	0,0	1,4	0,3	14,9	0,8	47,1	0,7	40,5	-	-	-	32	
23,6	3,0	38,3	4,9	184,6	23,8	18,7	2,4	11,4	1,5	-	-	-	33	
lin														
samt														
0,4	1,3	0,1	0,3	0,5	1,6	0,2	0,8	0,1	0,3	0,0	0,1	34		
81,3	12,8	4,4	0,7	54,8	8,6	5,2	0,8	1,8	0,3	0,2	0,0	35		
8,4	2,0	15,8	3,9	7,0	1,7	3,2	0,8	1,9	0,5	0,3	0,1	36		
-	-	-	-	-	-	-	-	-	-	-	-	37		
118,3	46,5	1,6	0,6	10,9	4,3	1,5	0,6	0,1	0,1	0,0	0,0	38		
4,8	3,2	42,6	28,0	2,9	1,9	1,7	1,1	0,9	0,6	0,2	0,1	39		
19,4	6,4	2,1	0,7	234,1	77,1	4,6	1,5	1,7	0,6	0,2	0,1	40		
6,1	6,0	5,5	5,4	9,6	9,5	50,4	49,6	28,9	28,5	3,7	3,7	41		
0,2	0,6	0,5	1,6	1,5	4,7	24,9	78,7	24,4	77,2	0,3	0,8	42		
0,1	1,1	0,5	5,0	0,9	8,1	6,1	58,0	2,8	26,8	2,9	27,1	43		
238,7	12,6	72,2	3,8	319,9	16,9	66,9	3,5	35,4	1,9	4,6	0,2	44		
ner														
0,2	1,8	0,0	0,3	0,2	1,3	0,1	1,2	0,1	0,5	0,0	0,1	45		
33,3	11,7	1,9	0,6	25,0	8,8	3,1	1,1	1,2	0,4	0,2	0,1	46		
4,2	2,2	6,9	3,6	3,5	1,8	2,0	1,1	1,3	0,7	0,2	0,1	47		
-	-	-	-	-	-	-	-	-	-	-	-	48		
52,4	46,3	0,6	0,5	4,9	4,3	0,8	0,7	0,1	0,1	0,0	0,0	49		
2,6	3,3	22,3	28,3	1,4	1,8	1,2	1,5	0,7	0,9	0,1	0,1	50		
10,3	6,6	0,9	0,6	121,3	77,3	3,2	2,0	1,2	0,8	0,1	0,1	51		
2,1	4,3	1,7	3,5	4,3	8,8	29,6	60,1	20,1	40,7	2,3	4,7	52		
0,1	0,7	0,3	1,2	1,0	4,4	17,9	80,9	17,5	79,2	0,2	0,9	53		
0,1	0,9	0,3	4,3	0,5	8,9	3,8	62,3	1,8	29,6	1,9	30,3	54		
105,0	11,8	34,3	3,9	160,6	18,1	40,1	4,5	24,7	2,8	2,9	0,3	55		
en														
0,2	1,0	0,1	0,3	0,3	1,8	0,1	0,5	0,0	0,1	-	-	56		
48,0	13,6	2,6	0,7	29,8	8,4	2,2	0,6	0,6	0,2	0,1	0,0	57		
4,2	1,9	8,9	4,1	3,5	1,6	1,1	0,5	0,6	0,3	0,1	0,0	58		
-	-	-	-	-	-	-	-	-	-	-	-	59		
65,9	46,6	1,1	0,8	6,0	4,3	0,7	0,5	0,1	0,0	0,0	0,0	60		
2,2	3,1	20,3	27,7	1,5	2,0	0,6	0,8	0,2	0,2	0,1	0,1	61		
9,1	6,2	1,2	0,8	112,8	76,9	1,4	1,0	0,5	0,3	0,1	0,0	62		
4,0	7,7	3,8	7,3	5,3	10,1	20,7	39,7	8,8	16,9	1,4	2,7	63		
0,1	0,6	0,2	2,5	0,5	5,2	7,0	73,7	6,9	72,6	0,1	0,7	64		
0,1	1,4	0,3	5,9	0,3	7,0	2,3	52,0	1,0	22,8	1,0	22,7	65		
133,7	13,4	37,9	3,8	159,2	15,9	26,8	2,7	10,7	1,1	1,7	0,2	66		

Lfd. Nr.	Partei	Zweitstimmen insgesamt		ungültig		SPD		CDU		CSU			
		1 000	%	1 000	%	1 000	%	1 000	%	1 000	%		
Nordrhein- insge													
1	Ungültig	133,9	1,3	84,4	63,0	20,6	15,4	21,7	16,2	-	-	-	-
2	SPD	4 096,1	39,4	16,7	0,4	3 693,2	90,2	113,1	2,8	-	-	-	-
3	CDU	3 524,4	33,9	18,2	0,5	101,3	2,9	3 223,2	91,5	-	-	-	-
4	CSU	-	-	-	-	-	-	-	-	-	-	-	-
5	GRÜNE	782,6	7,5	2,2	0,3	466,8	59,7	47,8	6,1	-	-	-	-
6	FDP	1 024,9	9,9	2,9	0,3	93,9	9,2	621,8	60,7	-	-	-	-
7	Die Linke	530,0	5,1	3,4	0,6	134,4	25,4	23,4	4,4	-	-	-	-
8	Sonstige	293,4	2,8	10,5	3,6	65,9	22,5	49,6	16,9	-	-	-	-
9	darunter NPD	86,4	0,8	0,7	0,8	8,6	9,9	8,6	9,9	-	-	-	-
10	darunter REP	32,3	0,3	1,1	3,5	6,4	19,8	6,2	19,3	-	-	-	-
11	Zusammen	10 385,2	100	138,4	1,3	4 576,0	44,1	4 100,6	39,5	-	-	-	-
Män													
12	Ungültig	57,0	1,1	37,4	65,6	8,3	14,6	8,1	14,2	-	-	-	-
13	SPD	1 901,2	38,3	7,2	0,4	1 717,5	90,3	54,3	2,9	-	-	-	-
14	CDU	1 663,8	33,5	8,2	0,5	48,3	2,9	1 520,6	91,4	-	-	-	-
15	CSU	-	-	-	-	-	-	-	-	-	-	-	-
16	GRÜNE	340,3	6,9	1,1	0,3	210,7	61,9	21,0	6,2	-	-	-	-
17	FDP	534,7	10,8	1,4	0,3	44,0	8,2	335,2	62,7	-	-	-	-
18	Die Linke	320,8	6,5	1,9	0,6	82,3	25,7	14,1	4,4	-	-	-	-
19	Sonstige	145,4	2,9	5,0	3,5	26,0	17,9	22,4	15,4	-	-	-	-
20	darunter NPD	61,1	1,2	0,5	0,8	5,8	9,4	6,2	10,2	-	-	-	-
21	darunter REP	21,8	0,4	0,7	3,1	4,3	19,9	3,9	18,0	-	-	-	-
22	Zusammen	4 963,3	100	62,3	1,3	2 137,2	43,1	1 975,6	39,8	-	-	-	-
Frau													
23	Ungültig	76,9	1,4	47,0	61,1	12,3	16,0	13,6	17,7	-	-	-	-
24	SPD	2 194,9	40,5	9,5	0,4	1 975,6	90,0	58,9	2,7	-	-	-	-
25	CDU	1 860,6	34,3	10,0	0,5	53,0	2,8	1 702,6	91,5	-	-	-	-
26	CSU	-	-	-	-	-	-	-	-	-	-	-	-
27	GRÜNE	442,3	8,2	1,1	0,3	256,1	57,9	26,7	6,0	-	-	-	-
28	FDP	490,2	9,0	1,5	0,3	49,9	10,2	286,6	58,5	-	-	-	-
29	Die Linke	209,1	3,9	1,5	0,7	52,1	24,9	9,4	4,5	-	-	-	-
30	Sonstige	148,1	2,7	5,4	3,7	39,9	26,9	27,2	18,4	-	-	-	-
31	darunter NPD	25,3	0,5	0,2	0,7	2,8	11,1	2,4	9,3	-	-	-	-
32	darunter REP	10,5	0,2	0,5	4,3	2,0	19,4	2,3	22,0	-	-	-	-
33	Zusammen	5 422,0	100	76,1	1,4	2 438,9	45,0	2 125,0	39,2	-	-	-	-
Sach insge													
34	Ungültig	48,1	1,8	37,0	77,0	3,1	6,5	4,7	9,8	-	-	-	-
35	SPD	649,8	24,1	2,8	0,4	507,4	78,1	34,6	5,3	-	-	-	-
36	CDU	795,3	29,5	2,9	0,4	18,7	2,4	706,8	88,9	-	-	-	-
37	CSU	-	-	-	-	-	-	-	-	-	-	-	-
38	GRÜNE	126,9	4,7	0,5	0,4	58,1	45,8	8,2	6,5	-	-	-	-
39	FDP	269,6	10,0	1,1	0,4	13,6	5,0	139,1	51,6	-	-	-	-
40	Die Linke	603,8	22,4	2,2	0,4	58,8	9,7	25,6	4,2	-	-	-	-
41	Sonstige	202,0	7,5	2,6	1,3	10,3	5,1	21,1	10,5	-	-	-	-
42	darunter NPD	101,3	3,8	0,2	0,2	2,5	2,5	6,8	6,7	-	-	-	-
43	darunter REP	12,3	0,5	0,1	1,1	0,7	5,6	1,2	9,9	-	-	-	-
44	Zusammen	2 695,5	100	49,1	1,8	670,1	24,9	940,1	34,9	-	-	-	-
Män													
45	Ungültig	20,0	1,6	16,0	79,9	1,0	5,1	1,8	8,8	-	-	-	-
46	SPD	293,8	22,8	0,9	0,3	231,0	78,6	14,9	5,1	-	-	-	-
47	CDU	371,5	28,0	0,9	0,2	8,0	2,2	331,1	89,1	-	-	-	-
48	CSU	-	-	-	-	-	-	-	-	-	-	-	-
49	GRÜNE	56,4	4,4	0,2	0,3	27,3	48,4	3,1	5,5	-	-	-	-
50	FDP	133,2	10,3	0,4	0,3	5,5	4,1	71,5	53,7	-	-	-	-
51	Die Linke	298,3	23,1	0,9	0,3	28,3	9,5	12,0	4,0	-	-	-	-
52	Sonstige	116,7	9,0	1,2	1,0	4,7	4,0	10,6	9,1	-	-	-	-
53	darunter NPD	68,1	5,3	0,2	0,3	1,5	2,2	4,4	6,5	-	-	-	-
54	darunter REP	7,5	0,6	0,1	1,0	0,4	4,7	0,7	9,6	-	-	-	-
55	Zusammen	1 290,0	100	20,4	1,6	305,8	23,7	445,0	34,5	-	-	-	-
Frau													
56	Ungültig	28,1	2,0	21,0	74,9	2,1	7,5	3,0	10,6	-	-	-	-
57	SPD	356,0	25,3	1,8	0,5	276,4	77,6	19,7	5,5	-	-	-	-
58	CDU	423,8	30,2	2,1	0,5	10,7	2,5	375,7	88,7	-	-	-	-
59	CSU	-	-	-	-	-	-	-	-	-	-	-	-
60	GRÜNE	70,5	5,0	0,3	0,4	30,8	43,8	5,1	7,2	-	-	-	-
61	FDP	136,4	9,7	0,7	0,5	8,1	6,0	67,5	49,5	-	-	-	-
62	Die Linke	305,5	21,7	1,4	0,4	30,5	10,0	13,6	4,4	-	-	-	-
63	Sonstige	85,3	6,1	1,4	1,7	5,6	6,6	10,5	12,4	-	-	-	-
64	darunter NPD	33,2	2,4	0,1	0,2	1,0	3,0	2,4	7,1	-	-	-	-
65	darunter REP	4,7	0,3	0,1	1,3	0,3	7,1	0,5	10,3	-	-	-	-
66	Zusammen	1 405,5	100	28,7	2,0	364,3	25,9	495,1	35,2	-	-	-	-

Zweitstimmen nach Geschlecht in den Ländern 2005
 nisse der Stichprobe)

Erststimmen insgesamt													Lfd. Nr.
GRÜNE		FDP		Die Linke.		Sonstige		darunter					
								NPD		REP			
1 000	%	1 000	%	1 000	%	1 000	%	1 000	%	1 000	%		
Westfalen													
samt													
1,1	0,8	1,9	1,4	2,0	1,5	2,3	1,7	0,7	0,5	0,1	0,0	1	
168,6	4,1	42,6	1,0	46,2	1,1	15,5	0,4	7,4	0,2	0,8	0,0	2	
21,2	0,6	140,4	4,0	7,8	0,2	12,3	0,3	6,0	0,2	1,0	0,0	3	
-	-	-	-	-	-	-	-	-	-	-	-	4	
243,1	31,1	9,1	1,2	10,1	1,3	3,5	0,4	0,5	0,1	0,2	0,0	5	
8,9	0,9	285,6	27,9	6,7	0,7	5,0	0,5	2,3	0,2	0,1	0,0	6	
14,4	2,7	8,6	1,6	336,7	63,5	9,1	1,7	4,7	0,9	0,7	0,1	7	
14,3	4,9	18,5	6,3	27,5	9,4	107,1	36,5	76,7	26,2	4,9	1,7	8	
0,4	0,5	1,8	2,1	4,1	4,8	62,2	72,0	59,3	68,6	2,0	2,3	9	
0,3	1,1	1,5	4,7	4,3	13,3	12,4	38,3	9,5	29,4	2,3	7,1	10	
471,7	4,5	506,7	4,9	437,0	4,2	154,8	1,5	98,4	0,9	7,7	0,1	11	
ner													
0,4	0,7	0,9	1,5	0,9	1,5	1,1	1,9	0,3	0,6	0,0	0,0	12	
68,2	3,6	18,8	1,0	26,2	1,4	9,0	0,5	5,5	0,3	0,5	0,0	13	
7,7	0,5	68,1	4,1	4,0	0,2	7,0	0,4	4,2	0,3	0,7	0,0	14	
-	-	-	-	-	-	-	-	-	-	-	-	15	
96,8	28,4	3,5	1,0	5,6	1,6	1,6	0,5	0,3	0,1	0,1	0,0	16	
3,6	0,7	144,0	26,9	3,7	0,7	2,8	0,5	2,0	0,4	0,1	0,0	17	
7,9	2,5	4,7	1,5	204,1	63,6	5,8	1,8	3,5	1,1	0,4	0,1	18	
4,0	2,8	6,8	4,7	13,6	9,3	67,5	46,4	53,3	36,7	3,4	2,3	19	
0,3	0,5	1,0	1,7	2,6	4,3	44,6	73,1	42,7	70,0	1,3	2,1	20	
0,2	1,0	0,9	3,9	2,7	12,4	9,1	41,7	7,0	31,9	1,8	8,1	21	
188,6	3,8	246,8	5,0	258,1	5,2	94,8	1,9	69,2	1,4	5,2	0,1	22	
en													
0,7	0,9	1,0	1,4	1,1	1,4	1,2	1,6	0,4	0,5	0,0	0,0	23	
100,5	4,6	23,8	1,1	20,0	0,9	6,6	0,3	1,9	0,1	0,3	0,0	24	
13,5	0,7	72,3	3,9	3,8	0,2	5,3	0,3	1,8	0,1	0,2	0,0	25	
-	-	-	-	-	-	-	-	-	-	-	-	26	
146,3	33,1	5,5	1,3	4,5	1,0	1,9	0,4	0,2	0,0	0,1	0,0	27	
5,3	1,1	141,6	28,9	3,0	0,6	2,2	0,5	0,3	0,1	0,1	0,0	28	
6,5	3,1	3,9	1,9	132,5	63,4	3,3	1,6	1,2	0,6	0,2	0,1	29	
10,3	7,0	11,7	7,9	14,0	9,4	39,6	26,7	23,4	15,8	1,5	1,0	30	
0,1	0,5	0,8	3,2	1,5	5,9	17,6	69,3	16,5	65,1	0,7	2,7	31	
0,1	1,2	0,7	6,4	1,6	15,4	3,3	31,3	2,5	24,2	0,5	4,8	32	
283,2	5,2	260,0	4,8	178,9	3,3	60,0	1,1	29,2	0,5	2,5	0,0	33	
sen													
samt													
0,3	0,6	0,6	1,2	1,4	3,0	0,9	1,8	0,6	1,2	0,1	0,1	34	
26,2	4,0	12,3	1,9	58,2	9,0	8,4	1,3	4,5	0,7	0,4	0,1	35	
4,5	0,6	38,1	4,8	13,0	1,6	11,2	1,4	7,8	1,0	0,5	0,1	36	
-	-	-	-	-	-	-	-	-	-	-	-	37	
46,8	36,9	2,6	2,0	8,8	6,9	1,9	1,5	0,6	0,4	-	-	38	
2,1	0,8	98,8	36,6	9,5	3,5	5,5	2,0	3,7	1,4	0,2	0,1	39	
7,0	1,2	11,4	1,9	486,6	80,6	12,0	2,0	7,4	1,2	0,4	0,1	40	
3,5	1,7	9,9	4,9	17,0	8,4	137,6	68,1	107,5	53,2	4,6	2,3	41	
0,2	0,2	3,3	3,2	4,7	4,6	83,7	82,6	82,5	81,4	0,7	0,7	42	
0,1	1,0	0,8	6,5	1,2	9,5	8,2	66,4	4,1	33,6	3,7	29,9	43	
90,5	3,4	173,6	6,4	594,6	22,1	177,5	6,6	132,1	4,9	6,3	0,2	44	
ner													
0,0	0,2	0,2	0,8	0,6	3,0	0,4	2,1	0,3	1,5	0,0	0,1	45	
9,9	3,4	4,9	1,7	27,4	9,3	4,8	1,6	2,9	1,0	0,3	0,1	46	
1,6	0,4	17,7	4,8	5,7	1,5	6,5	1,8	4,8	1,3	0,3	0,1	47	
-	-	-	-	-	-	-	-	-	-	-	-	48	
20,5	36,4	0,8	1,5	3,7	6,6	0,7	1,3	0,2	0,4	-	-	49	
1,0	0,7	47,4	35,6	4,3	3,3	3,1	2,3	2,2	1,7	0,1	0,1	50	
3,3	1,1	5,4	1,8	241,5	80,9	7,0	2,3	4,7	1,6	0,3	0,1	51	
1,1	1,0	4,5	3,8	8,5	7,3	86,2	73,8	72,8	62,4	2,8	2,4	52	
0,1	0,2	1,9	2,8	2,9	4,3	57,1	83,8	56,3	82,7	0,5	0,7	53	
0,0	0,5	0,6	7,8	0,7	9,1	5,1	67,2	2,7	35,7	2,2	28,9	54	
37,5	2,9	80,9	6,3	291,7	22,6	108,7	8,4	87,9	6,8	3,8	0,3	55	
en													
0,3	0,9	0,4	1,5	0,8	2,9	0,4	1,6	0,3	1,0	0,0	0,1	56	
16,3	4,6	7,3	2,1	30,8	8,7	3,6	1,0	1,6	0,5	0,1	0,0	57	
2,9	0,7	20,4	4,8	7,4	1,7	4,7	1,1	2,9	0,7	0,2	0,0	58	
-	-	-	-	-	-	-	-	-	-	-	-	59	
26,3	37,3	1,7	2,5	5,0	7,1	1,2	1,7	0,4	0,5	-	-	60	
1,1	0,8	51,3	37,6	5,2	3,8	2,4	1,7	1,5	1,1	0,1	0,1	61	
3,8	1,2	6,1	2,0	245,2	80,2	5,1	1,7	2,7	0,9	0,2	0,1	62	
2,4	2,8	5,4	6,3	8,4	9,9	51,5	60,3	34,8	40,8	1,8	2,1	63	
0,1	0,3	1,3	4,0	1,7	5,3	26,6	80,1	26,2	78,8	0,2	0,6	64	
0,1	1,7	0,2	4,6	0,5	10,0	3,1	65,1	1,4	30,2	1,5	31,6	65	
53,0	3,8	92,7	6,6	302,9	21,5	68,9	4,9	44,2	3,1	2,5	0,2	66	

Lfd. Nr.	Partei	Zweitstimmen insgesamt		ungültig		SPD		CDU		CSU	
		1 000	%	1 000	%	1 000	%	1 000	%	1 000	%
											Hes
											Insg
1	Ungültig	75,6	2,2	56,2	74,3	8,2	10,8	6,8	9,0	-	-
2	SPD	1 197,8	34,8	8,3	0,7	1 067,5	89,1	26,7	2,2	-	-
3	CDU	1 131,5	32,9	7,0	0,6	36,7	3,2	1 017,9	90,0	-	-
4	CSU	-	-	-	-	-	-	-	-	-	-
5	GRÜNE	340,3	9,9	1,3	0,4	212,1	62,3	10,5	3,1	-	-
6	FDP	392,1	11,4	1,5	0,4	24,7	6,3	244,6	62,4	-	-
7	Die Linke.	178,9	5,2	0,9	0,5	48,1	26,9	7,5	4,2	-	-
8	Sonstige	121,2	3,5	5,8	4,8	20,5	16,9	16,1	13,3	-	-
9	darunter NPD	40,8	1,2	0,3	0,8	3,7	9,0	3,7	9,1	-	-
10	darunter REP	26,0	0,8	1,2	4,8	3,4	13,2	4,0	15,2	-	-
11	Zusammen	3 437,3	100	81,1	2,4	1 417,8	41,2	1 330,3	38,7	-	-
											Män
12	Ungültig	34,1	2,0	26,2	76,9	3,0	8,8	2,7	8,0	-	-
13	SPD	561,6	31,8	3,5	0,6	503,1	89,6	12,5	2,2	-	-
14	CDU	541,6	32,5	3,0	0,6	18,1	3,3	486,9	89,9	-	-
15	CSU	-	-	-	-	-	-	-	-	-	-
16	GRÜNE	146,8	8,8	0,5	0,4	96,6	65,8	3,6	2,4	-	-
17	FDP	207,0	12,4	0,7	0,4	11,2	5,4	132,9	64,2	-	-
18	Die Linke.	109,1	6,6	0,6	0,5	30,6	28,0	4,8	4,4	-	-
19	Sonstige	63,8	3,8	2,4	3,8	8,9	13,9	7,6	11,9	-	-
20	darunter NPD	28,7	1,7	0,2	0,6	2,5	8,7	2,3	8,0	-	-
21	darunter REP	16,2	1,0	0,6	3,6	2,2	13,5	2,6	16,0	-	-
22	Zusammen	1 664,1	100	37,0	2,2	671,5	40,4	651,0	39,1	-	-
											Frau
23	Ungültig	41,5	2,3	29,9	72,1	5,2	12,5	4,1	9,9	-	-
24	SPD	636,1	35,9	4,8	0,8	564,4	88,7	14,2	2,2	-	-
25	CDU	589,9	33,3	4,0	0,7	18,6	3,2	531,0	90,0	-	-
26	CSU	-	-	-	-	-	-	-	-	-	-
27	GRÜNE	193,5	10,9	0,8	0,4	115,5	59,7	7,0	3,6	-	-
28	FDP	185,1	10,4	0,7	0,4	13,5	7,3	111,8	60,4	-	-
29	Die Linke.	69,8	3,9	0,4	0,6	17,5	25,1	2,8	4,0	-	-
30	Sonstige	57,4	3,2	3,4	5,9	11,6	20,2	8,5	14,8	-	-
31	darunter NPD	12,2	0,7	0,2	1,3	1,2	9,7	1,4	11,6	-	-
32	darunter REP	9,8	0,6	0,7	6,8	1,2	12,6	1,4	13,8	-	-
33	Zusammen	1 773,3	100	44,1	2,5	746,3	42,1	679,3	38,3	-	-
											Thü
											Insg
34	Ungültig	27,4	1,9	22,0	80,4	1,8	6,6	1,7	6,2	-	-
35	SPD	432,8	29,3	2,2	0,5	348,4	80,5	12,5	2,9	-	-
36	CDU	372,4	25,2	2,0	0,5	14,1	3,8	323,7	86,9	-	-
37	CSU	-	-	-	-	-	-	-	-	-	-
38	GRÜNE	70,0	4,7	0,2	0,3	36,2	51,8	2,6	3,8	-	-
39	FDP	115,0	7,8	0,5	0,4	8,3	7,3	57,0	49,6	-	-
40	Die Linke.	378,3	25,6	1,1	0,3	50,9	13,4	10,9	2,9	-	-
41	Sonstige	81,9	5,5	1,7	2,1	6,4	7,9	7,1	8,7	-	-
42	darunter NPD	51,4	3,5	0,2	0,4	2,4	4,6	3,7	7,2	-	-
43	darunter REP	9,7	0,7	0,4	3,8	0,7	7,4	1,1	11,3	-	-
44	Zusammen	1 477,8	100	29,7	2,0	466,1	31,5	415,6	28,1	-	-
											Män
45	Ungültig	12,1	1,7	10,1	83,2	0,7	5,9	0,5	4,2	-	-
46	SPD	193,1	27,1	0,8	0,4	156,7	81,2	5,3	2,7	-	-
47	CDU	179,3	25,2	0,7	0,4	6,3	3,5	156,4	87,2	-	-
48	CSU	-	-	-	-	-	-	-	-	-	-
49	GRÜNE	31,4	4,4	0,1	0,4	16,8	53,6	1,0	3,1	-	-
50	FDP	58,8	8,3	0,1	0,2	3,6	6,1	31,5	53,6	-	-
51	Die Linke.	187,7	26,4	0,6	0,3	24,1	12,8	5,5	2,9	-	-
52	Sonstige	49,0	6,9	0,9	1,8	2,7	5,6	4,3	8,9	-	-
53	darunter NPD	34,6	4,9	0,1	0,3	1,4	4,1	2,6	7,6	-	-
54	darunter REP	6,1	0,9	0,2	3,0	0,4	6,3	0,8	12,6	-	-
55	Zusammen	711,4	100	13,3	1,9	210,9	29,6	204,6	28,8	-	-
											Frau
56	Ungültig	15,3	2,0	11,9	78,1	1,1	7,2	1,2	7,8	-	-
57	SPD	239,7	31,3	1,4	0,6	191,7	80,0	7,2	3,0	-	-
58	CDU	193,1	25,2	1,2	0,6	7,8	4,0	167,2	86,6	-	-
59	CSU	-	-	-	-	-	-	-	-	-	-
60	GRÜNE	38,5	5,0	0,1	0,2	19,4	50,3	1,7	4,4	-	-
61	FDP	56,2	7,3	0,4	0,7	4,8	8,5	25,5	45,4	-	-
62	Die Linke.	190,6	24,9	0,5	0,3	26,8	14,1	5,4	2,8	-	-
63	Sonstige	32,9	4,3	0,8	2,5	3,7	11,3	2,8	8,4	-	-
64	darunter NPD	16,9	2,2	0,1	0,5	0,9	5,6	1,1	6,3	-	-
65	darunter REP	3,6	0,5	0,2	5,1	0,3	9,1	0,3	9,1	-	-
66	Zusammen	766,4	100	16,4	2,1	255,2	33,3	211,0	27,5	-	-

Erststimmen insgesamt												Lfd. Nr.
GRÜNE		FDP		Die Linke.		Sonstige		darunter				
1 000	%	1 000	%	1 000	%	1 000	%	NPD		REP		
1 000	%	1 000	%	1 000	%	1 000	%	1 000	%	1 000	%	
sen												
samt												
0,2	0,3	0,5	0,6	0,7	0,9	3,1	4,0	0,3	0,4	0,0	0,1	1
61,4	5,1	9,1	0,8	13,4	1,1	11,4	1,0	2,1	0,2	0,2	0,0	2
11,8	1,0	36,6	3,2	3,0	0,3	18,5	1,6	3,6	0,3	0,2	0,0	3
-	-	-	-	-	-	-	-	-	-	-	-	4
108,1	31,8	2,3	0,7	4,6	1,4	1,3	0,4	0,1	0,0	-	-	5
5,7	1,5	106,9	27,3	2,1	0,5	6,6	1,7	1,5	0,4	-	-	6
7,7	4,3	2,7	1,5	106,6	59,6	5,3	3,0	1,9	1,1	0,1	0,0	7
5,7	4,7	7,0	5,8	12,7	10,5	53,3	44,0	42,7	35,2	0,9	0,7	8
0,2	0,6	0,5	1,2	1,6	4,0	30,8	75,3	29,7	72,7	0,1	0,2	9
0,2	0,7	1,6	6,2	3,9	15,0	11,7	44,9	9,0	34,7	0,8	3,0	10
200,6	5,8	165,1	4,8	143,1	4,2	99,4	2,9	52,2	1,5	1,4	0,0	11
ner												
0,0	0,1	0,2	0,7	0,3	0,9	1,5	4,5	0,2	0,6	0,0	0,1	12
24,7	4,4	3,8	0,7	7,4	1,3	6,7	1,2	1,6	0,3	0,2	0,0	13
4,1	0,8	17,5	3,2	1,5	0,3	10,5	1,9	2,6	0,5	0,2	0,0	14
-	-	-	-	-	-	-	-	-	-	-	-	15
42,5	29,0	0,7	0,5	2,4	1,6	0,5	0,3	-	-	-	-	16
2,8	1,4	54,0	26,1	1,2	0,6	4,3	2,1	1,2	0,6	-	-	17
3,8	3,5	1,5	1,4	64,6	59,2	3,3	3,0	1,1	1,0	0,1	0,1	18
1,4	2,2	2,9	4,5	6,0	9,4	34,6	54,2	29,2	45,8	0,6	1,0	19
0,1	0,4	0,3	1,1	1,0	3,5	22,3	77,7	21,5	74,9	0,1	0,3	20
0,0	0,2	0,9	5,6	1,9	11,9	8,0	49,1	6,2	38,2	0,5	3,1	21
79,5	4,8	80,6	4,8	83,3	5,0	61,3	3,7	35,8	2,2	1,1	0,1	22
en												
0,2	0,5	0,2	0,6	0,4	0,9	1,5	3,6	0,1	0,2	-	-	23
36,7	5,8	5,3	0,8	6,0	0,9	4,7	0,7	0,5	0,1	-	-	24
7,7	1,3	19,1	3,2	1,5	0,3	8,0	1,4	1,1	0,2	-	-	25
-	-	-	-	-	-	-	-	-	-	-	-	26
65,5	33,9	1,6	0,8	2,3	1,2	0,8	0,4	0,1	0,0	-	-	27
2,9	1,6	52,9	28,6	1,0	0,5	2,4	1,3	0,3	0,2	-	-	28
3,9	5,5	1,3	1,8	42,0	60,1	2,0	2,9	0,8	1,2	-	-	29
4,3	7,5	4,1	7,2	6,7	11,7	18,8	32,7	13,5	23,5	0,3	0,5	30
0,1	1,0	0,2	1,6	0,6	5,2	8,5	69,7	8,2	67,7	-	-	31
0,2	1,6	0,7	7,2	2,0	19,9	3,7	38,0	2,8	29,0	0,3	2,8	32
121,1	6,8	84,5	4,8	59,8	3,4	38,2	2,2	16,4	0,9	0,3	0,0	33
ringen												
samt												
0,2	0,8	0,2	0,9	0,8	3,0	0,6	2,2	0,2	0,9	-	-	34
20,1	4,7	5,5	1,3	39,5	9,1	4,6	1,1	1,8	0,4	-	-	35
2,7	0,7	16,7	4,5	8,3	2,2	5,1	1,4	2,6	0,7	-	-	36
-	-	-	-	-	-	-	-	-	-	-	-	37
24,7	35,3	1,0	1,4	4,5	6,5	0,6	0,9	0,1	0,1	-	-	38
1,2	1,0	40,5	35,2	5,1	4,5	2,3	2,0	1,1	0,9	-	-	39
5,4	1,4	4,8	1,3	298,6	78,9	6,6	1,7	3,3	0,9	-	-	40
1,5	1,9	3,8	4,6	9,9	12,1	51,4	62,8	45,7	55,8	-	-	41
0,2	0,4	1,2	2,3	3,5	6,8	40,3	78,5	37,7	73,3	-	-	42
0,2	1,7	0,6	6,5	1,6	16,0	5,2	53,3	4,3	44,4	-	-	43
55,9	3,8	72,5	4,9	366,8	24,8	71,1	4,8	54,8	3,7	-	-	44
ner												
0,1	0,5	0,1	0,7	0,3	2,5	0,4	3,0	0,2	1,5	-	-	45
7,6	4,0	2,1	1,1	18,4	9,6	2,1	1,1	1,1	0,6	-	-	46
0,9	0,5	8,2	4,6	4,0	2,2	2,8	1,6	1,8	1,0	-	-	47
-	-	-	-	-	-	-	-	-	-	-	-	48
10,6	33,8	0,5	1,7	2,2	6,9	0,2	0,6	0,1	0,2	-	-	49
0,5	0,9	19,9	33,9	2,1	3,5	1,0	1,8	0,6	1,0	-	-	50
2,0	1,1	2,1	1,1	150,1	79,9	3,3	1,8	1,8	1,0	-	-	51
0,5	0,9	1,6	3,3	5,0	10,3	34,0	69,3	31,3	63,9	-	-	52
0,1	0,2	0,6	1,7	2,0	5,9	27,7	80,2	26,3	76,2	-	-	53
0,1	1,3	0,3	4,7	0,7	11,0	3,8	61,1	3,2	51,4	-	-	54
22,3	3,1	34,5	4,9	182,0	25,6	43,8	6,2	36,8	5,2	-	-	55
en												
0,2	1,1	0,2	1,1	0,5	3,3	0,2	1,5	0,1	0,4	-	-	56
12,5	5,2	3,4	1,4	21,1	8,8	2,5	1,0	0,6	0,3	-	-	57
1,7	0,9	8,5	4,4	4,4	2,3	2,3	1,2	0,8	0,4	-	-	58
-	-	-	-	-	-	-	-	-	-	-	-	59
14,1	36,6	0,5	1,2	2,4	6,2	0,5	1,2	0,0	0,1	-	-	60
0,7	1,2	20,6	36,6	3,1	5,5	1,2	2,2	0,5	0,9	-	-	61
3,4	1,8	2,7	1,4	148,5	77,9	3,2	1,7	1,5	0,8	-	-	62
1,1	3,3	2,2	6,6	4,9	14,9	17,5	53,1	14,3	43,6	-	-	63
0,1	0,7	0,6	3,5	1,4	8,6	12,6	74,8	11,3	67,3	-	-	64
0,1	2,3	0,3	9,7	0,9	24,7	1,4	39,9	1,2	32,5	-	-	65
33,7	4,4	37,9	4,9	184,8	24,1	27,4	3,6	17,9	2,3	-	-	66

Lfd. Nr.	Partei	Zweitstimmen insgesamt		ungültig		SPD		CDU		CSU	
		1 000	%	1 000	%	1 000	%	1 000	%	1 000	%
Rheinland-											
Insgesamt											
1 Ungültig		47,1	1,9	34,9	74,0	5,1	10,7	5,6	11,9	-	-
2 SPD		822,1	33,9	6,0	0,7	741,0	90,1	25,3	3,1	-	-
3 CDU		877,6	36,1	5,5	0,6	28,1	3,2	802,7	91,5	-	-
4 CSU		-	-	-	-	-	-	-	-	-	-
5 GRÜNE		172,9	7,1	0,7	0,4	103,1	59,6	8,5	4,9	-	-
6 FDP		278,9	11,5	1,7	0,6	20,6	7,4	166,2	59,6	-	-
7 Die Linke.		132,2	5,4	0,9	0,7	30,1	22,8	6,3	4,8	-	-
8 Sonstige		97,1	4,0	3,9	4,0	14,2	14,6	14,1	14,5	-	-
9 darunter NPD		30,7	1,3	0,3	1,0	2,6	8,4	2,8	9,0	-	-
10 darunter REP		29,2	1,2	0,9	3,1	3,3	11,5	3,9	13,2	-	-
11 Zusammen		2 428,0	100	53,6	2,2	942,2	38,8	1 028,6	42,4	-	-
Männer											
12 Ungültig		21,1	1,8	16,2	76,5	2,1	9,7	2,0	9,6	-	-
13 SPD		382,3	32,6	2,5	0,7	346,9	90,7	11,4	3,0	-	-
14 CDU		415,9	35,5	2,6	0,6	13,3	3,2	380,6	91,5	-	-
15 CSU		-	-	-	-	-	-	-	-	-	-
16 GRÜNE		74,2	6,3	0,3	0,4	46,4	62,5	3,5	4,7	-	-
17 FDP		144,4	12,3	0,7	0,5	9,5	6,6	88,7	61,4	-	-
18 Die Linke.		80,0	6,8	0,6	0,7	18,8	23,5	3,8	4,8	-	-
19 Sonstige		53,1	4,5	1,9	3,5	6,3	11,9	7,0	13,2	-	-
20 darunter NPD		20,9	1,8	0,2	1,0	1,7	8,0	1,9	9,3	-	-
21 darunter REP		18,6	1,6	0,5	2,5	2,0	10,9	2,5	13,5	-	-
22 Zusammen		1 171,2	100	24,7	2,1	443,2	37,8	497,1	42,4	-	-
Frauen											
23 Ungültig		26,0	2,1	18,7	71,9	3,0	11,6	3,6	13,7	-	-
24 SPD		439,7	35,0	3,5	0,8	394,1	89,6	13,9	3,2	-	-
25 CDU		461,7	36,7	2,9	0,6	14,8	3,2	422,0	91,4	-	-
26 CSU		-	-	-	-	-	-	-	-	-	-
27 GRÜNE		98,7	7,9	0,4	0,4	56,7	57,5	5,0	5,1	-	-
28 FDP		134,5	10,7	1,0	0,8	11,1	8,3	77,5	57,6	-	-
29 Die Linke.		52,1	4,1	0,4	0,7	11,2	21,6	2,4	4,7	-	-
30 Sonstige		44,0	3,5	2,0	4,6	7,9	18,0	7,1	16,2	-	-
31 darunter NPD		9,8	0,8	0,1	1,0	0,9	9,3	0,8	8,5	-	-
32 darunter REP		10,6	0,8	0,4	4,1	1,3	12,4	1,3	12,7	-	-
33 Zusammen		1 256,8	100	28,9	2,3	499,0	39,7	531,5	42,3	-	-
Bayern											
Insgesamt											
34 Ungültig		89,6	1,2	60,0	66,9	8,0	8,9	-	-	16,7	18,6
35 SPD		1 806,5	25,2	11,7	0,6	1 499,6	83,0	-	-	106,2	5,9
36 CDU		-	-	-	-	-	-	-	-	-	-
37 CSU		3 494,3	48,7	21,5	0,6	80,4	2,3	-	-	3 209,3	91,8
38 GRÜNE		559,9	7,8	2,3	0,4	271,0	48,4	-	-	29,5	5,3
39 FDP		673,8	9,4	3,1	0,5	35,1	5,2	-	-	403,9	59,9
40 Die Linke.		244,7	3,4	1,8	0,7	46,9	19,2	-	-	16,9	6,9
41 Sonstige		312,9	4,4	12,3	3,9	32,6	10,4	-	-	65,8	21,0
42 darunter NPD		96,1	1,3	0,6	0,6	3,0	3,2	-	-	10,6	11,1
43 darunter REP		69,4	1,0	3,2	4,6	6,7	9,6	-	-	17,0	24,5
44 Zusammen		7 181,8	100	112,7	1,6	1 973,6	27,5	-	-	3 848,2	53,6
Männer											
45 Ungültig		40,5	1,2	28,7	70,9	3,1	7,7	-	-	6,5	16,1
46 SPD		840,5	24,2	4,9	0,6	702,9	83,6	-	-	50,3	6,0
47 CDU		-	-	-	-	-	-	-	-	-	-
48 CSU		1 662,3	47,8	8,8	0,5	37,4	2,2	-	-	1 533,2	92,2
49 GRÜNE		250,6	7,2	1,4	0,5	127,4	50,8	-	-	11,7	4,6
50 FDP		366,7	10,5	1,9	0,5	18,6	5,1	-	-	225,5	61,5
51 Die Linke.		149,1	4,3	1,2	0,8	30,0	20,1	-	-	10,1	6,8
52 Sonstige		165,8	4,8	6,2	3,7	13,4	8,1	-	-	32,0	19,3
53 darunter NPD		65,5	1,9	0,2	0,3	1,9	2,8	-	-	7,3	11,2
54 darunter REP		43,7	1,3	2,1	4,7	3,7	8,5	-	-	10,7	24,4
55 Zusammen		3 475,6	100	53,0	1,5	932,9	26,8	-	-	1 869,4	53,8
Frauen											
56 Ungültig		49,1	1,3	31,2	63,7	4,9	9,9	-	-	10,1	20,6
57 SPD		966,0	26,1	6,9	0,7	796,7	82,5	-	-	55,8	5,8
58 CDU		-	-	-	-	-	-	-	-	-	-
59 CSU		1 832,0	49,4	12,7	0,7	43,0	2,3	-	-	1 676,0	91,5
60 GRÜNE		309,3	8,3	1,0	0,3	143,5	46,4	-	-	17,9	5,8
61 FDP		307,2	8,3	1,2	0,4	16,5	5,4	-	-	178,3	58,1
62 Die Linke.		95,6	2,6	0,6	0,6	16,9	17,7	-	-	6,7	7,1
63 Sonstige		147,1	4,0	6,1	4,1	19,2	13,0	-	-	33,8	23,0
64 darunter NPD		30,6	0,8	0,4	1,2	1,2	3,9	-	-	3,3	10,8
65 darunter REP		25,7	0,7	1,2	4,5	2,9	11,4	-	-	6,3	24,7
66 Zusammen		3 706,3	100	59,7	1,6	1 040,7	28,1	-	-	1 978,7	53,4

Zweitstimmen nach Geschlecht in den Ländern 2005
nisse der Stichprobe)

Erststimmen insgesamt													Lfd. Nr.
GRÜNE		FDP		Die Linke.		Sonstige		darunter					
								NPD		REP			
1 000	%	1 000	%	1 000	%	1 000	%	1 000	%	1 000	%		
Pfalz samt													
0,5	1,0	0,5	1,1	0,3	0,6	0,3	0,7	0,1	0,3	0,1	0,1	1	
28,9	3,5	8,5	1,0	8,5	1,0	3,9	0,5	2,0	0,2	1,0	0,1	2	
6,0	0,7	29,1	3,3	2,6	0,3	3,7	0,4	1,7	0,2	0,8	0,1	3	
-	-	-	-	-	-	-	-	-	-	-	-	4	
55,4	32,1	2,4	1,4	2,3	1,3	0,5	0,3	0,2	0,1	0,0	0,0	5	
3,1	1,1	83,3	29,9	2,4	0,9	1,7	0,6	0,9	0,3	0,3	0,1	6	
4,2	3,2	2,4	1,8	86,1	65,1	2,1	1,6	1,1	0,8	0,5	0,4	7	
3,2	3,3	5,2	5,4	7,5	7,8	48,9	50,4	30,0	30,9	12,1	12,5	8	
0,2	0,6	0,5	1,6	1,2	3,8	23,2	75,5	22,6	73,6	0,5	1,6	9	
0,4	1,3	1,5	5,2	3,0	10,3	16,2	55,4	5,1	17,3	10,9	37,5	10	
101,3	4,2	131,3	5,4	109,8	4,5	61,2	2,5	36,0	1,5	14,8	0,6	11	
ner													
0,3	1,4	0,2	1,0	0,2	0,9	0,2	0,8	0,1	0,4	0,0	0,2	12	
10,8	2,8	3,4	0,9	4,9	1,3	2,5	0,6	1,3	0,3	0,7	0,2	13	
2,2	0,5	13,6	3,3	1,4	0,3	2,2	0,5	1,2	0,3	0,5	0,1	14	
-	-	-	-	-	-	-	-	-	-	-	-	15	
21,8	29,3	0,9	1,3	1,1	1,4	0,3	0,4	0,2	0,3	-	-	16	
1,3	0,9	41,8	28,9	1,5	1,0	1,1	0,7	0,7	0,5	0,2	0,1	17	
2,1	2,6	1,3	1,6	52,0	65,0	1,4	1,7	0,7	0,9	0,4	0,5	18	
1,1	2,0	2,2	4,0	4,3	8,1	30,4	57,3	20,1	37,7	7,4	13,9	19	
0,1	0,5	0,3	1,6	0,7	3,3	15,9	76,3	15,6	74,5	0,3	1,5	20	
0,1	0,7	0,9	5,0	2,0	11,0	10,5	56,3	3,5	18,9	6,8	36,8	21	
39,6	3,4	63,3	5,4	65,3	5,6	38,1	3,3	24,2	2,1	9,1	0,8	22	
en													
0,2	0,7	0,3	1,1	0,1	0,4	0,2	0,6	0,1	0,2	0,0	0,1	23	
18,1	4,1	5,1	1,2	3,7	0,8	1,5	0,3	0,7	0,2	0,3	0,1	24	
3,8	0,8	15,5	3,4	1,3	0,3	1,4	0,3	0,6	0,1	0,3	0,1	25	
-	-	-	-	-	-	-	-	-	-	-	-	26	
33,7	34,1	1,4	1,4	1,2	1,2	0,2	0,2	0,0	0,0	0,0	0,0	27	
1,8	1,3	41,5	30,9	1,0	0,7	0,6	0,5	0,2	0,2	0,2	0,1	28	
2,1	4,1	1,2	2,3	34,1	65,3	0,7	1,3	0,3	0,6	0,1	0,3	29	
2,1	4,8	3,1	6,9	3,3	7,4	18,5	42,1	10,0	22,6	4,7	10,7	30	
0,1	0,6	0,2	1,7	0,5	4,8	7,2	74,0	7,0	71,7	0,2	2,0	31	
0,2	2,2	0,6	5,6	1,0	9,2	5,7	53,8	1,5	14,5	4,1	38,8	32	
61,7	4,9	68,0	5,4	44,5	3,5	23,1	1,8	11,8	0,9	5,7	0,5	33	
en samt													
1,1	1,3	1,1	1,2	0,7	0,8	2,1	2,3	0,5	0,6	0,0	0,0	34	
132,0	7,3	21,4	1,2	17,3	1,0	18,3	1,0	5,2	0,3	0,6	0,0	35	
-	-	-	-	-	-	-	-	-	-	-	-	36	
39,4	1,1	102,9	2,9	6,9	0,2	33,9	1,0	11,5	0,3	1,6	0,0	37	
239,4	42,8	7,2	1,3	6,5	1,2	4,0	0,7	0,3	0,1	0,0	0,0	38	
12,7	1,9	208,5	30,9	3,3	0,5	7,3	1,1	2,2	0,3	0,2	0,0	39	
13,9	5,7	5,1	2,1	152,1	62,2	8,1	3,3	3,5	1,4	0,9	0,4	40	
15,4	4,9	21,1	6,7	18,7	6,0	147,0	47,0	104,1	33,3	6,9	2,2	41	
0,4	0,5	1,7	1,8	2,3	2,4	77,3	80,5	75,8	78,9	0,4	0,4	42	
1,5	2,1	4,9	7,1	6,8	9,7	29,4	42,4	20,7	29,9	5,6	8,1	43	
453,9	6,3	367,3	5,1	205,5	2,9	220,7	3,1	127,3	1,8	10,3	0,1	44	
ner													
0,4	1,0	0,4	0,9	0,3	0,7	1,1	2,6	0,3	0,6	0,0	0,1	45	
53,5	6,4	10,0	1,2	9,3	1,1	9,6	1,1	3,3	0,4	0,3	0,0	46	
-	-	-	-	-	-	-	-	-	-	-	-	47	
15,4	0,9	44,7	2,7	3,5	0,2	19,3	1,2	8,1	0,5	1,1	0,1	48	
101,8	40,6	3,2	1,3	3,5	1,4	1,7	0,7	0,2	0,1	0,0	0,0	49	
6,2	1,7	108,1	29,5	1,8	0,5	4,5	1,2	1,5	0,4	0,1	0,0	50	
8,0	5,4	2,7	1,8	91,6	61,5	5,4	3,6	2,3	1,5	0,6	0,4	51	
5,0	3,0	8,4	5,1	9,5	5,7	91,3	55,1	70,5	42,5	4,5	2,7	52	
0,3	0,4	1,0	1,6	1,4	2,1	53,4	81,6	52,3	80,0	0,3	0,4	53	
0,7	1,6	2,5	5,7	3,7	8,4	20,4	46,6	14,6	33,3	3,8	8,8	54	
190,4	5,5	177,5	5,1	119,5	3,4	133,0	3,8	86,2	2,5	6,7	0,2	55	
en													
0,7	1,5	0,7	1,4	0,4	0,8	1,0	2,0	0,3	0,5	-	-	56	
78,5	8,1	11,4	1,2	8,0	0,8	8,8	0,9	1,9	0,2	0,2	0,0	57	
-	-	-	-	-	-	-	-	-	-	-	-	58	
24,0	1,3	58,2	3,2	3,4	0,2	14,6	0,8	3,4	0,2	0,5	0,0	59	
137,7	44,5	4,0	1,3	3,0	1,0	2,3	0,7	0,1	0,0	-	-	60	
6,4	2,1	100,3	32,7	1,5	0,5	2,8	0,9	0,6	0,2	0,1	0,0	61	
5,9	6,1	2,4	2,5	60,5	63,3	2,6	2,8	1,2	1,3	0,3	0,3	62	
10,4	7,1	12,7	8,6	9,3	6,3	55,6	37,8	33,6	22,9	2,4	1,6	63	
0,2	0,5	0,7	2,4	0,9	3,0	23,9	78,2	23,4	76,7	0,1	0,4	64	
0,7	2,9	2,4	9,5	3,1	11,9	9,0	35,1	6,2	24,0	1,8	7,0	65	
263,6	7,1	189,8	5,1	86,0	2,3	87,7	2,4	41,1	1,1	3,6	0,1	66	

Lfd. Nr.	Partei	Zweitstimmen insgesamt		ungültig		SPD		CDU		CSU			
		1 000	%	1 000	%	1 000	%	1 000	%	1 000	%		
												Baden- Insg	
1 Ungültig		101,8	1,7	74,1	72,8	8,9	8,7	14,5	14,3	-	-	-	-
2 SPD		1 754,8	29,6	9,5	0,5	1 476,1	84,1	81,3	4,6	-	-	-	-
3 CDU		2 283,1	38,5	13,0	0,6	65,3	2,9	2 071,3	90,7	-	-	-	-
4 CSU		-	-	-	-	-	-	-	-	-	-	-	-
5 GRÜNE		623,1	10,5	2,5	0,4	358,5	57,5	33,3	5,3	-	-	-	-
6 FDP		693,8	11,7	2,6	0,4	39,0	5,6	447,9	64,6	-	-	-	-
7 Die Linke.		219,1	3,7	1,9	0,9	51,7	23,6	12,8	5,9	-	-	-	-
8 Sonstige		248,2	4,2	10,0	4,0	35,6	14,3	52,2	21,1	-	-	-	-
9 darunter NPD		65,9	1,1	0,9	1,4	4,0	6,0	7,8	11,8	-	-	-	-
10 darunter REP		61,5	1,0	3,2	5,1	8,4	13,6	16,6	27,0	-	-	-	-
11 Zusammen		5 923,9	100	113,6	1,9	2 035,0	34,4	2 713,5	45,8	-	-	-	-
												Män	
12 Ungültig		44,2	1,5	33,8	76,5	3,1	6,9	5,3	12,0	-	-	-	-
13 SPD		818,1	28,6	4,3	0,5	699,9	85,6	38,1	4,7	-	-	-	-
14 CDU		1 092,2	38,1	6,2	0,6	31,7	2,9	995,5	91,1	-	-	-	-
15 CSU		-	-	-	-	-	-	-	-	-	-	-	-
16 GRÜNE		272,0	9,5	1,1	0,4	166,1	60,3	12,7	4,7	-	-	-	-
17 FDP		372,6	13,0	1,4	0,4	18,2	4,9	244,4	65,6	-	-	-	-
18 Die Linke.		131,9	4,6	1,5	1,1	31,0	23,5	8,2	6,2	-	-	-	-
19 Sonstige		132,9	4,6	5,6	4,2	16,2	12,2	25,6	19,3	-	-	-	-
20 darunter NPD		45,6	1,6	0,6	1,2	2,1	4,6	5,1	11,3	-	-	-	-
21 darunter REP		40,2	1,4	1,8	4,5	4,9	12,2	11,5	28,5	-	-	-	-
22 Zusammen		2 863,8	100	53,9	1,9	964,2	33,7	1 329,6	46,4	-	-	-	-
												Frau	
23 Ungültig		57,6	1,9	40,3	70,0	5,8	10,1	9,3	16,1	-	-	-	-
24 SPD		936,7	30,6	5,1	0,5	776,2	82,9	43,3	4,6	-	-	-	-
25 CDU		1 190,9	38,9	6,8	0,6	33,6	2,8	1 075,8	90,3	-	-	-	-
26 CSU		-	-	-	-	-	-	-	-	-	-	-	-
27 GRÜNE		351,1	11,5	1,4	0,4	194,4	55,4	20,7	5,9	-	-	-	-
28 FDP		321,3	10,5	1,2	0,4	20,8	6,5	203,5	63,3	-	-	-	-
29 Die Linke.		87,2	2,9	0,4	0,5	20,7	23,7	4,7	5,4	-	-	-	-
30 Sonstige		115,3	3,8	4,4	3,8	19,3	16,8	26,7	23,1	-	-	-	-
31 darunter NPD		20,3	0,7	0,4	1,8	1,9	9,3	2,6	13,0	-	-	-	-
32 darunter REP		21,3	0,7	1,3	6,2	3,5	16,3	5,2	24,2	-	-	-	-
33 Zusammen		3 060,1	100	59,7	2,0	1 070,8	35,0	1 383,9	45,2	-	-	-	-
												Saar Insg	
34 Ungültig		15,1	2,3	12,2	80,3	1,1	7,0	1,4	9,4	-	-	-	-
35 SPD		211,2	32,5	1,3	0,6	188,1	89,1	4,2	2,0	-	-	-	-
36 CDU		191,1	29,4	1,4	0,7	6,1	3,2	175,0	91,6	-	-	-	-
37 CSU		-	-	-	-	-	-	-	-	-	-	-	-
38 GRÜNE		37,5	5,8	0,2	0,4	22,2	59,2	1,5	4,0	-	-	-	-
39 FDP		47,2	7,3	0,2	0,5	2,8	5,9	26,6	56,4	-	-	-	-
40 Die Linke.		117,1	18,0	0,7	0,6	24,0	20,5	3,4	2,9	-	-	-	-
41 Sonstige		30,9	4,8	0,3	0,9	3,2	10,4	2,5	8,2	-	-	-	-
42 darunter NPD		12,8	2,0	0,1	0,4	0,9	6,6	0,8	6,0	-	-	-	-
43 darunter REP		-	-	-	-	-	-	-	-	-	-	-	-
44 Zusammen		650,1	100	16,2	2,5	247,4	38,1	214,7	33,0	-	-	-	-
												Män	
45 Ungültig		6,7	2,1	5,6	82,8	0,4	5,5	0,5	7,1	-	-	-	-
46 SPD		98,5	31,2	0,4	0,4	88,3	89,6	1,9	1,9	-	-	-	-
47 CDU		89,3	28,3	0,4	0,5	2,9	3,2	82,5	92,4	-	-	-	-
48 CSU		-	-	-	-	-	-	-	-	-	-	-	-
49 GRÜNE		16,3	5,2	0,0	0,2	10,4	64,1	0,6	3,9	-	-	-	-
50 FDP		24,2	7,7	0,1	0,4	1,2	4,8	14,7	60,9	-	-	-	-
51 Die Linke.		66,2	21,0	0,3	0,4	14,1	21,3	2,0	3,0	-	-	-	-
52 Sonstige		14,4	4,6	0,1	0,7	1,2	8,4	1,2	8,4	-	-	-	-
53 darunter NPD		8,4	2,7	0,0	0,5	0,5	5,9	0,5	6,4	-	-	-	-
54 darunter REP		-	-	-	-	-	-	-	-	-	-	-	-
55 Zusammen		315,5	100	6,9	2,2	118,5	37,5	103,4	32,8	-	-	-	-
												Frau	
56 Ungültig		8,4	2,5	6,6	78,3	0,7	8,2	1,0	11,3	-	-	-	-
57 SPD		112,7	33,7	0,9	0,8	99,9	88,6	2,3	2,0	-	-	-	-
58 CDU		101,8	30,4	1,0	0,9	3,2	3,1	92,6	90,9	-	-	-	-
59 CSU		-	-	-	-	-	-	-	-	-	-	-	-
60 GRÜNE		21,2	6,3	0,1	0,6	11,8	55,5	0,9	4,2	-	-	-	-
61 FDP		23,0	6,9	0,1	0,5	1,6	7,0	11,9	51,8	-	-	-	-
62 Die Linke.		50,9	15,2	0,4	0,8	9,9	19,4	1,4	2,8	-	-	-	-
63 Sonstige		16,5	4,9	0,2	1,1	2,0	12,1	1,3	8,0	-	-	-	-
64 darunter NPD		4,4	1,3	0,0	0,4	0,4	8,1	0,2	5,3	-	-	-	-
65 darunter REP		-	-	-	-	-	-	-	-	-	-	-	-
66 Zusammen		334,5	100	9,3	2,8	129,0	38,5	111,3	33,3	-	-	-	-

Zweitstimmen nach Geschlecht in den Ländern 2005
 nisse der Stichprobe)

Erststimmen insgesamt												Lfd. Nr.
GRÜNE		FDP		Die Linke.		Sonstige		darunter				
								NPD		REP		
1 000	%	1 000	%	1 000	%	1 000	%	1 000	%	1 000	%	
Württemberg												
samt												
1,0	1,0	1,4	1,4	1,0	0,9	0,9	0,9	0,5	0,4	-	-	1
139,3	7,9	22,6	1,3	16,0	0,9	10,0	0,6	4,7	0,3	-	-	2
29,7	1,3	85,4	3,7	4,3	0,2	14,1	0,6	6,5	0,3	-	-	3
-	-	-	-	-	-	-	-	-	-	-	-	4
211,6	34,0	7,7	1,2	6,6	1,1	2,9	0,5	0,3	0,1	-	-	5
12,2	1,8	184,7	26,6	3,3	0,5	4,1	0,6	2,0	0,3	-	-	6
11,0	5,0	5,2	2,4	130,3	59,5	6,2	2,8	3,7	1,7	-	-	7
11,2	4,5	19,7	7,9	19,1	7,7	100,4	40,5	70,8	28,5	-	-	8
0,4	0,6	2,3	3,5	2,0	3,1	48,5	73,6	47,6	72,2	-	-	9
1,4	2,3	6,6	10,7	6,3	10,2	19,1	31,0	16,9	27,5	-	-	10
416,0	7,0	326,7	5,5	180,5	3,0	138,6	2,3	88,4	1,5	-	-	11
ner												
0,5	1,0	0,7	1,5	0,4	0,8	0,6	1,3	0,4	0,8	-	-	12
52,0	6,4	9,6	1,2	8,8	1,1	5,4	0,7	3,2	0,4	-	-	13
10,8	1,0	38,0	3,5	2,1	0,2	8,0	0,7	5,0	0,5	-	-	14
-	-	-	-	-	-	-	-	-	-	-	-	15
85,7	31,5	3,4	1,3	3,4	1,3	1,5	0,6	0,2	0,1	-	-	16
5,5	1,5	98,6	26,5	1,7	0,5	2,6	0,7	1,3	0,3	-	-	17
6,1	4,6	2,7	2,0	78,4	59,4	4,1	3,1	2,7	2,1	-	-	18
3,6	2,7	9,0	6,8	9,5	7,2	63,3	47,7	50,4	37,9	-	-	19
0,2	0,4	1,3	2,8	1,1	2,3	35,3	77,3	34,7	76,2	-	-	20
0,6	1,5	3,9	9,7	3,9	9,8	13,6	33,9	12,2	30,4	-	-	21
164,3	5,7	162,0	5,7	104,3	3,6	85,5	3,0	63,2	2,2	-	-	22
en												
0,6	1,0	0,7	1,2	0,6	1,1	0,4	0,6	0,1	0,2	-	-	23
87,3	9,3	13,0	1,4	7,2	0,8	4,6	0,5	1,5	0,2	-	-	24
18,9	1,6	47,4	4,0	2,3	0,2	6,1	0,5	1,5	0,1	-	-	25
-	-	-	-	-	-	-	-	-	-	-	-	26
125,8	35,8	4,3	1,2	3,1	0,9	1,4	0,4	0,1	0,0	-	-	27
6,7	2,1	86,1	26,8	1,5	0,5	1,5	0,5	0,8	0,2	-	-	28
4,9	5,6	2,5	2,9	51,9	59,5	2,1	2,4	0,9	1,1	-	-	29
7,5	6,5	10,7	9,3	9,5	8,3	37,1	32,2	20,4	17,7	-	-	30
0,2	1,0	1,0	5,0	1,0	4,8	13,3	65,2	12,9	63,2	-	-	31
0,8	3,8	2,7	12,7	2,4	11,0	5,5	25,7	4,7	21,9	-	-	32
251,7	8,2	164,7	5,4	76,2	2,5	53,2	1,7	25,2	0,8	-	-	33
land												
samt												
0,1	0,4	0,1	0,4	0,3	1,8	0,1	0,7	0,1	0,6	-	-	34
4,7	2,2	1,4	0,7	9,1	4,3	2,3	1,1	0,6	0,3	-	-	35
1,3	0,7	3,7	1,9	1,8	0,9	1,8	0,9	0,3	0,2	-	-	36
-	-	-	-	-	-	-	-	-	-	-	-	37
11,1	29,7	0,3	0,9	1,8	4,7	0,3	0,9	0,0	0,1	-	-	38
0,4	0,8	15,3	32,5	1,1	2,3	0,8	1,6	0,2	0,4	-	-	39
1,2	1,0	1,0	0,9	84,6	72,3	2,2	1,9	0,8	0,6	-	-	40
0,4	1,4	0,7	2,3	3,2	10,3	20,6	66,5	10,1	32,8	-	-	41
0,0	0,1	0,1	1,0	1,1	8,5	9,9	77,2	9,7	75,5	-	-	42
-	-	-	-	-	-	-	-	-	-	-	-	43
19,2	2,9	22,6	3,5	101,8	15,7	28,1	4,3	12,1	1,9	-	-	44
ner												
0,0	0,3	0,0	0,3	0,2	2,9	0,1	1,1	0,1	1,1	-	-	45
1,6	1,7	0,6	0,6	4,8	4,8	0,9	0,9	0,3	0,3	-	-	46
0,3	0,4	1,4	1,6	0,8	0,8	0,9	1,1	0,2	0,2	-	-	47
-	-	-	-	-	-	-	-	-	-	-	-	48
3,9	24,2	0,1	0,4	1,1	6,6	0,1	0,6	0,0	0,1	-	-	49
0,2	0,8	7,1	29,3	0,6	2,5	0,3	1,2	0,1	0,5	-	-	50
0,6	0,9	0,5	0,8	47,4	71,6	1,3	2,0	0,6	0,9	-	-	51
0,1	0,9	0,3	2,0	1,5	10,5	10,0	69,1	6,7	46,2	-	-	52
0,0	0,2	0,1	0,9	0,7	8,0	6,5	78,1	6,5	77,2	-	-	53
-	-	-	-	-	-	-	-	-	-	-	-	54
6,9	2,2	10,0	3,2	56,3	17,8	13,6	4,3	8,0	2,5	-	-	55
en												
0,0	0,4	0,0	0,4	0,1	0,9	0,0	0,4	0,0	0,2	-	-	56
3,1	2,7	0,8	0,7	4,3	3,8	1,4	1,3	0,3	0,3	-	-	57
0,9	0,9	2,3	2,3	1,1	1,0	0,9	0,8	0,1	0,1	-	-	58
-	-	-	-	-	-	-	-	-	-	-	-	59
7,2	33,9	0,3	1,3	0,7	3,3	0,3	1,2	0,0	0,1	-	-	60
0,2	0,9	8,2	35,9	0,5	2,0	0,5	2,0	0,1	0,3	-	-	61
0,6	1,1	0,5	0,9	37,3	73,2	0,9	1,8	0,2	0,3	-	-	62
0,3	1,7	0,4	2,6	1,7	10,2	10,6	64,3	3,5	21,1	-	-	63
-	-	0,1	1,3	0,4	9,3	3,3	75,7	3,2	72,2	-	-	64
-	-	-	-	-	-	-	-	-	-	-	-	65
12,3	3,7	12,6	3,8	45,5	13,6	14,6	4,4	4,1	1,2	-	-	66

Lfd. Nr.	Partei	Zweitstimmen insgesamt		ungültig		SPD		CDU		CSU	
		1 000	%	1 000	%	1 000	%	1 000	%	1 000	%
Deutsch Insg											
1 Ungültig		748,3	1,6	540,7	72,3	78,1	10,4	74,9	10,0	16,7	2,2
2 SPD		16 194,7	33,7	83,9	0,5	14 042,7	86,7	422,3	2,6	106,2	0,7
3 CDU		13 136,7	27,3	68,2	0,5	406,4	3,1	11 910,9	90,7	-	-
4 CSU		3 494,3	7,3	21,5	0,6	80,4	2,3	-	-	3 209,3	91,8
5 GRÜNE		3 838,3	8,0	13,9	0,4	2 176,8	56,7	147,2	3,8	29,5	0,8
6 FDP		4 648,1	9,7	18,7	0,4	328,2	7,1	2 393,3	51,5	403,9	8,7
7 Die Linke		4 118,2	8,6	22,4	0,5	714,4	17,3	143,2	3,5	16,9	0,4
8 Sonstige		1 865,5	3,9	61,8	3,3	255,8	13,7	217,6	11,7	65,8	3,5
9 darunter NPD		727,0	1,5	4,9	0,7	44,4	6,1	54,6	7,5	10,6	1,5
10 darunter REP		256,1	0,5	10,6	4,1	30,8	12,0	35,4	13,8	17,0	6,6
11 Zusammen		48 044,1	100	831,1	1,7	18 082,8	37,6	15 309,5	31,9	3 848,2	8,0
Män											
12 Ungültig		327,5	1,4	246,7	75,3	29,1	8,9	28,2	8,6	6,5	2,0
13 SPD		7 475,9	32,4	35,2	0,5	6 528,2	87,3	194,9	2,6	50,3	0,7
14 CDU		6 257,0	27,1	29,3	0,5	193,5	3,1	5 684,4	90,8	-	-
15 CSU		1 662,3	7,2	8,8	0,5	37,4	2,2	-	-	1 533,2	92,2
16 GRÜNE		1 683,0	7,3	6,3	0,4	993,6	59,0	59,4	3,5	11,7	0,7
17 FDP		2 441,8	10,6	9,0	0,4	152,1	6,2	1 292,4	52,9	225,5	9,2
18 Die Linke		2 244,8	9,7	12,6	0,6	403,4	18,0	77,8	3,5	10,1	0,5
19 Sonstige		1 003,4	4,3	29,7	3,0	106,4	10,6	104,6	10,4	32,0	3,2
20 darunter NPD		501,4	2,2	2,9	0,6	27,9	5,6	37,3	7,4	7,3	1,5
21 darunter REP		163,8	0,7	6,1	3,7	18,5	11,3	23,3	14,2	10,7	6,5
22 Zusammen		23 095,9	100	377,7	1,6	8 443,7	36,6	7 441,6	32,2	1 869,4	8,1
Frau											
23 Ungültig		420,7	1,7	293,9	69,9	49,0	11,6	46,7	11,1	10,1	2,4
24 SPD		8 718,8	34,9	48,7	0,6	7 514,5	86,2	227,4	2,6	55,8	0,6
25 CDU		6 879,7	27,6	38,9	0,6	213,0	3,1	6 226,5	90,5	-	-
26 CSU		1 832,0	7,3	12,7	0,7	43,0	2,3	-	-	1 676,0	91,5
27 GRÜNE		2 155,3	8,6	7,5	0,3	1 183,2	54,9	87,9	4,1	17,9	0,8
28 FDP		2 206,4	8,8	9,6	0,4	176,2	8,0	1 100,9	49,9	178,3	8,1
29 Die Linke		1 873,4	7,5	9,8	0,5	310,9	16,6	65,5	3,5	6,7	0,4
30 Sonstige		862,0	3,5	32,1	3,7	149,3	17,3	113,0	13,1	33,8	3,9
31 darunter NPD		225,7	0,9	2,0	0,9	16,5	7,3	17,3	7,7	3,3	1,5
32 darunter REP		92,3	0,4	4,5	4,9	12,3	13,3	12,2	13,2	6,3	6,9
33 Zusammen		24 948,3	100	453,4	1,8	9 639,1	38,6	7 867,8	31,5	1 978,7	7,9
Früheres Bundesgebiet Insg											
34 Ungültig		585,1	1,5	412,8	70,6	66,0	11,3	62,7	10,7	16,7	2,8
35 SPD		13 494,0	34,6	69,6	0,5	11 882,1	88,1	336,6	2,5	106,2	0,8
36 CDU		10 891,7	27,9	57,7	0,5	328,5	3,0	9 948,1	91,3	-	-
37 CSU		3 494,3	9,0	21,5	0,6	80,4	2,3	-	-	3 209,3	91,8
38 GRÜNE		3 179,6	8,7	11,6	0,3	1 943,5	57,5	128,1	3,8	29,5	0,9
39 FDP		3 936,0	10,1	15,6	0,4	278,0	7,1	2 033,7	51,7	403,9	10,3
40 Die Linke		1 874,4	4,8	14,2	0,8	449,4	24,0	72,3	3,9	16,9	0,9
41 Sonstige		1 353,7	3,5	53,2	3,9	216,6	16,0	170,7	12,6	65,8	4,9
42 darunter NPD		434,9	1,1	3,7	0,8	31,4	7,2	34,0	7,8	10,6	2,4
43 darunter REP		225,7	0,6	9,9	4,4	28,8	12,7	31,9	14,1	17,0	7,5
44 Zusammen		39 008,9	100	656,1	1,7	15 244,5	39,1	12 752,3	32,7	3 848,2	9,9
Män											
45 Ungültig		256,8	1,4	189,1	73,6	24,8	9,7	23,8	9,3	6,5	2,5
46 SPD		6 260,4	33,4	29,7	0,5	5 551,4	88,7	157,1	2,5	50,3	0,8
47 CDU		5 179,1	27,6	25,1	0,5	158,6	3,1	4 736,8	91,5	-	-
48 CSU		1 662,3	8,9	8,8	0,5	37,4	2,2	-	-	1 533,2	92,2
49 GRÜNE		1 480,6	7,9	5,5	0,4	887,1	59,9	52,5	3,5	11,7	0,8
50 FDP		2 083,7	11,1	7,9	0,4	131,1	6,3	1 101,7	52,9	225,5	10,8
51 Die Linke		1 125,0	6,0	8,9	0,8	277,2	24,6	43,5	3,9	10,1	0,9
52 Sonstige		702,6	3,7	26,1	3,7	89,2	12,7	79,6	11,3	32,0	4,6
53 darunter NPD		301,2	1,6	2,2	0,7	20,1	6,7	23,4	7,8	7,3	2,4
54 darunter REP		144,6	0,8	5,8	4,0	17,5	12,1	21,1	14,6	10,7	7,4
55 Zusammen		18 750,6	100	300,9	1,6	7 156,7	38,2	6 195,0	33,0	1 869,4	10,0
Frau											
56 Ungültig		328,3	1,6	223,8	68,2	41,2	12,5	39,0	11,9	10,1	3,1
57 SPD		7 233,6	35,7	39,9	0,6	6 330,8	87,5	179,5	2,5	55,8	0,8
58 CDU		5 712,5	28,2	32,5	0,6	169,9	3,0	5 211,3	91,2	-	-
59 CSU		1 832,0	9,0	12,7	0,7	43,0	2,3	-	-	1 676,0	91,5
60 GRÜNE		1 899,1	9,4	6,1	0,3	1 056,3	55,6	75,6	4,0	17,9	0,9
61 FDP		1 852,3	9,1	7,7	0,4	146,9	7,9	932,0	50,3	178,3	9,6
62 Die Linke		749,4	3,7	5,3	0,7	172,2	23,0	28,8	3,8	6,7	0,9
63 Sonstige		651,1	3,2	27,2	4,2	127,4	19,6	91,1	14,0	33,8	5,2
64 darunter NPD		133,7	0,7	1,5	1,1	11,3	8,5	10,6	7,9	3,3	2,5
65 darunter REP		81,1	0,4	4,2	5,1	11,3	13,9	10,8	13,4	6,3	7,8
66 Zusammen		20 258,3	100	355,1	1,8	8 087,7	39,9	6 557,3	32,4	1 978,7	9,8

Zweitstimmen nach Geschlecht in den Ländern 2005
nische der Stichprobe)

Erststimmen insgesamt												Lfd. Nr.
GRÜNE		FDP		Die Linke.		Sonstige		darunter				
								NPD		REP		
1 000	%	1 000	%	1 000	%	1 000	%	1 000	%	1 000	%	
land												
samt												
6,2	0,8	8,3	1,1	11,1	1,5	12,3	1,6	4,2	0,6	0,3	0,0	1
857,6	5,3	169,2	1,0	412,1	2,5	100,7	0,6	42,5	0,3	3,2	0,0	2
112,0	0,9	476,0	3,6	75,9	0,6	87,2	0,7	42,6	0,3	2,7	0,0	3
39,4	1,1	102,9	2,9	6,9	0,2	33,9	1,0	11,5	0,3	1,6	0,0	4
1 331,1	34,7	42,0	1,1	78,2	2,0	19,6	0,5	3,1	0,1	0,3	0,0	5
62,8	1,4	1 345,8	29,0	53,3	1,1	42,2	0,9	19,4	0,4	1,1	0,0	6
114,0	2,8	61,7	1,5	2 967,4	72,1	78,2	1,9	42,2	1,0	2,8	0,1	7
74,7	4,0	111,0	5,9	162,4	8,7	916,4	49,1	686,7	36,8	33,1	1,8	8
3,2	0,4	17,2	2,4	33,2	4,6	558,9	26,9	545,1	29,3	3,9	0,5	9
4,3	1,7	18,3	7,1	28,7	11,2	111,0	43,3	75,0	29,3	26,2	10,2	10
2 597,8	5,4	2 316,9	4,8	3 767,4	7,8	1 290,5	2,7	852,3	1,8	45,0	0,1	11
ner												
2,3	0,7	3,5	1,1	4,8	1,5	6,4	2,0	2,5	0,8	0,2	0,1	12
335,1	4,5	72,6	1,0	204,1	2,7	55,4	0,7	28,6	0,4	2,2	0,0	13
41,8	0,7	220,4	3,5	36,2	0,6	51,5	0,8	30,0	0,5	1,9	0,0	14
15,4	0,9	44,7	2,7	3,5	0,2	19,3	1,2	8,1	0,5	1,1	0,1	15
548,9	32,6	16,5	1,0	38,2	2,3	8,6	0,5	1,8	0,1	0,1	0,0	16
28,7	1,2	682,9	28,0	26,3	1,1	24,9	1,0	13,0	0,5	0,5	0,0	17
57,8	2,6	30,2	1,3	1 604,9	71,5	47,9	2,1	27,9	1,2	1,9	0,1	18
23,3	2,3	46,0	4,6	81,2	8,1	580,1	57,8	474,2	47,3	21,0	2,1	19
1,7	0,3	9,7	1,9	20,6	4,1	393,9	78,6	385,2	76,8	2,6	0,5	20
1,9	1,2	10,3	6,3	16,8	10,3	76,2	46,5	52,9	32,3	17,0	10,4	21
1 053,3	4,6	1 116,8	4,8	1 999,3	8,7	794,1	3,4	586,1	2,5	28,8	0,1	22
en												
3,9	0,9	4,8	1,1	6,4	1,5	5,9	1,4	1,7	0,4	0,1	0,0	23
522,5	6,0	96,6	1,1	208,0	2,4	45,3	0,5	13,9	0,2	1,0	0,0	24
70,2	1,0	255,6	3,7	39,7	0,6	35,7	0,5	12,6	0,2	0,8	0,0	25
24,0	1,3	58,2	3,2	3,4	0,2	14,6	0,8	3,4	0,2	0,5	0,0	26
782,2	36,3	25,5	1,2	40,0	1,9	11,1	0,5	1,4	0,1	0,1	0,0	27
34,2	1,5	662,9	30,0	27,0	1,2	17,3	0,8	6,4	0,3	0,6	0,0	28
56,1	3,0	31,5	1,7	1 362,5	72,7	30,3	1,6	14,2	0,8	0,9	0,0	29
51,4	6,0	64,9	7,5	81,2	9,4	336,3	39,0	212,5	24,7	12,1	1,4	30
1,5	0,7	7,5	3,3	12,6	5,6	165,0	73,1	160,0	70,9	1,3	0,6	31
2,4	2,5	8,0	8,6	11,9	12,9	34,8	37,7	22,0	23,9	9,2	10,0	32
1 544,5	6,2	1 200,0	4,8	1 768,1	7,1	496,5	2,0	266,2	1,1	16,2	0,1	33
und Berlin-West												
samt												
5,1	0,9	6,5	1,1	5,8	1,0	9,5	1,6	2,7	0,5	0,2	0,0	34
742,5	5,5	135,0	1,0	146,3	1,1	75,7	0,6	29,9	0,2	2,8	0,0	35
95,6	0,9	376,2	3,5	25,9	0,2	59,7	0,5	24,0	0,2	2,2	0,0	36
39,4	1,1	102,9	2,9	6,9	0,2	33,9	1,0	11,5	0,3	1,6	0,0	37
1 173,2	34,7	35,6	1,1	43,7	1,3	14,5	0,4	1,9	0,1	0,3	0,0	38
54,5	1,4	1 096,7	27,9	23,8	0,6	29,8	0,8	11,8	0,3	0,9	0,0	39
81,4	4,3	32,2	1,7	1 166,2	62,2	41,8	2,2	20,6	1,1	2,3	0,1	40
64,0	4,7	87,6	6,5	107,6	7,9	588,3	43,5	416,8	30,8	28,4	2,1	41
2,4	0,5	9,5	2,2	16,0	3,7	327,3	75,3	318,4	73,2	3,2	0,7	42
3,9	1,7	16,6	7,4	24,6	10,9	93,0	41,2	62,5	27,7	22,4	9,9	43
2 255,8	5,8	1 872,7	4,8	1 526,2	3,9	853,2	2,2	519,3	1,3	38,6	0,1	44
ner												
2,0	0,8	2,8	1,1	2,8	1,1	5,0	1,9	1,6	0,6	0,2	0,1	45
290,4	4,6	58,7	0,9	80,9	1,3	42,0	0,7	20,6	0,3	1,9	0,0	46
35,7	0,7	175,0	3,4	13,1	0,3	34,8	0,7	17,6	0,3	1,5	0,0	47
15,4	0,9	44,7	2,7	3,5	0,2	19,3	1,2	8,1	0,5	1,1	0,1	48
480,3	32,4	14,1	1,0	22,6	1,5	6,8	0,5	1,2	0,1	0,1	0,0	49
25,1	1,2	561,1	26,9	13,1	0,6	18,3	0,9	8,5	0,4	0,4	0,0	50
43,7	3,9	17,1	1,5	697,5	62,0	26,9	2,4	14,3	1,3	1,6	0,1	51
19,7	2,8	35,6	5,1	53,9	7,7	366,7	52,2	286,9	40,8	18,0	2,6	52
1,3	0,4	5,4	1,8	10,1	3,3	231,4	76,8	225,4	74,9	2,1	0,7	53
1,7	1,2	9,3	6,4	14,5	10,0	64,1	44,3	44,2	30,6	14,7	10,2	54
912,3	4,9	909,1	4,8	887,3	4,7	519,8	2,8	358,9	1,9	24,8	0,1	55
en												
3,1	0,9	3,7	1,1	3,0	0,9	4,6	1,4	1,1	0,3	0,0	0,0	56
452,2	6,3	76,4	1,1	65,4	0,9	33,7	0,5	9,3	0,1	0,9	0,0	57
59,9	1,0	201,2	3,5	12,9	0,2	24,8	0,4	6,4	0,1	0,6	0,0	58
24,0	1,3	58,2	3,2	3,4	0,2	14,6	0,8	3,4	0,2	0,5	0,0	59
692,9	36,5	21,5	1,1	21,1	1,1	7,7	0,4	0,7	0,0	0,1	0,0	60
29,4	1,6	535,5	28,9	10,8	0,6	11,5	0,6	3,3	0,2	0,5	0,0	61
37,7	5,0	15,1	2,0	468,6	62,5	14,9	2,0	6,3	0,8	0,7	0,1	62
44,3	6,8	52,0	8,0	53,7	8,2	221,6	34,0	129,9	20,0	10,3	1,6	63
1,0	0,8	4,0	3,0	6,0	4,5	95,9	71,7	92,9	69,5	1,1	0,8	64
2,1	2,6	7,3	9,0	10,1	12,5	29,0	35,7	18,3	22,6	7,7	9,5	65
1 343,5	6,6	963,6	4,8	638,8	3,2	333,5	1,6	160,4	0,8	13,7	0,1	66

Lfd. Nr.	Partei	Zweitstimmen insgesamt		ungültig		SPD		CDU		CSU	
				1 000	%	1 000	%	1 000	%	1 000	%
Neue Länder											
Insgesamt											
1	Ungültig	163,2	1,8	127,8	78,3	12,2	7,5	12,2	7,4	-	-
2	SPD	2 700,6	29,9	14,3	0,5	2 160,5	80,0	85,7	3,2	-	-
3	CDU	2 245,1	24,8	10,6	0,5	77,9	3,5	1 962,8	87,4	-	-
4	CSU	-	-	-	-	-	-	-	-	-	-
5	GRÜNE	458,7	5,1	2,3	0,5	233,3	50,9	19,1	4,2	-	-
6	FDP	712,1	7,9	3,1	0,4	50,2	7,0	359,6	50,5	-	-
7	Die Linke	2 243,8	24,8	8,2	0,4	265,0	11,8	70,9	3,2	-	-
8	Sonstige	511,8	5,7	8,6	1,7	39,2	7,7	46,9	9,2	-	-
9	darunter NPD	292,1	3,2	1,2	0,4	13,0	4,5	20,6	7,0	-	-
10	darunter REP	30,4	0,3	0,7	2,2	2,1	6,8	3,5	11,7	-	-
11	Zusammen	9 035,3	100	175,0	1,9	2 838,3	31,4	2 557,2	28,3	-	-
Männer											
12	Ungültig	70,8	1,6	57,7	81,5	4,3	6,1	4,4	6,2	-	-
13	SPD	1 215,5	28,0	5,5	0,5	976,8	80,4	37,8	3,1	-	-
14	CDU	1 077,9	24,8	4,2	0,4	34,8	3,2	947,6	87,9	-	-
15	CSU	-	-	-	-	-	-	-	-	-	-
16	GRÜNE	202,5	4,7	0,9	0,4	106,5	52,6	6,9	3,4	-	-
17	FDP	358,1	8,2	1,2	0,3	21,0	5,9	190,8	53,3	-	-
18	Die Linke	1 119,8	25,8	3,7	0,3	126,3	11,3	34,2	3,1	-	-
19	Sonstige	300,8	6,9	3,7	1,2	17,3	5,7	25,0	8,3	-	-
20	darunter NPD	200,2	4,6	0,7	0,4	7,8	3,9	13,9	6,9	-	-
21	darunter REP	19,2	0,4	0,3	1,7	1,1	5,5	2,2	11,4	-	-
22	Zusammen	4 345,3	100	76,7	1,8	1 287,0	29,6	1 246,6	28,7	-	-
Frauen											
23	Ungültig	92,4	2,0	70,2	75,9	7,8	8,5	7,8	8,4	-	-
24	SPD	1 485,2	31,7	8,8	0,6	1 183,7	79,7	47,9	3,2	-	-
25	CDU	1 167,2	24,9	6,4	0,5	43,1	3,7	1 015,2	87,0	-	-
26	CSU	-	-	-	-	-	-	-	-	-	-
27	GRÜNE	256,2	5,5	1,5	0,6	126,8	49,5	12,3	4,8	-	-
28	FDP	354,1	7,5	2,0	0,6	29,2	8,3	168,9	47,7	-	-
29	Die Linke	1 124,0	24,0	4,6	0,4	138,7	12,3	36,7	3,3	-	-
30	Sonstige	210,9	4,5	4,9	2,3	22,0	10,4	21,8	10,4	-	-
31	darunter NPD	92,0	2,0	0,5	0,6	5,2	5,7	6,7	7,3	-	-
32	darunter REP	11,2	0,2	0,3	3,1	1,0	9,0	1,4	12,1	-	-
33	Zusammen	4 690,0	100	98,3	2,1	1 551,3	33,1	1 310,5	27,9	-	-

Erststimmen insgesamt												Lfd. Nr.	
GRÜNE		FDP		Die Linke.		Sonstige		darunter					
								NPD		REP			
1 000	%	1 000	%	1 000	%	1 000	%	1 000	%	1 000	%		
und Berlin-Ost													
samt													
1,1	0,7	1,7	1,1	5,4	3,3	2,8	1,7	1,5	0,9	0,1	0,0	1	
115,1	4,3	34,2	1,3	265,8	9,8	25,0	0,9	12,6	0,5	0,4	0,0	2	
16,4	0,7	99,8	4,4	50,0	2,2	27,5	1,2	18,6	0,8	0,5	0,0	3	
-	-	-	-	-	-	-	-	-	-	-	-	4	
157,9	34,4	6,4	1,4	34,5	7,5	5,1	1,1	1,2	0,3	-	-	5	
8,3	1,2	249,1	35,0	29,5	4,1	12,4	1,7	7,6	1,1	0,2	0,0	6	
32,6	1,5	29,6	1,3	1 801,2	80,3	36,3	1,6	21,5	1,0	0,5	0,0	7	
10,7	2,1	23,4	4,6	54,8	10,7	328,1	64,1	269,9	52,7	4,7	0,9	8	
0,9	0,3	7,7	2,6	17,1	5,9	231,6	79,3	226,8	77,6	0,7	0,2	9	
0,4	1,4	1,7	5,5	4,1	13,4	17,9	59,0	12,4	41,0	3,8	12,5	10	
342,0	3,8	444,2	4,9	2 241,3	24,8	437,3	4,8	333,0	3,7	6,5	0,1	11	
ner													
0,3	0,4	0,7	0,9	2,0	2,8	1,5	2,1	0,9	1,3	0,0	0,0	12	
44,7	3,7	14,0	1,1	123,2	10,1	13,4	1,1	8,0	0,7	0,3	0,0	13	
6,1	0,6	45,4	4,2	23,2	2,1	16,7	1,5	12,3	1,1	0,3	0,0	14	
-	-	-	-	-	-	-	-	-	-	-	-	15	
68,6	33,9	2,3	1,2	15,6	7,7	1,8	0,9	0,6	0,3	-	-	16	
3,5	1,0	121,8	34,0	13,3	3,7	6,6	1,8	4,5	1,3	0,1	0,0	17	
14,1	1,3	13,2	1,2	907,4	81,0	21,0	1,9	13,6	1,2	0,3	0,0	18	
3,6	1,2	10,5	3,5	27,4	9,1	213,4	70,9	187,3	62,3	2,9	1,0	19	
0,4	0,2	4,3	2,1	10,5	5,3	162,5	81,2	159,7	79,8	0,5	0,2	20	
0,2	1,0	1,0	5,3	2,3	12,1	12,1	63,0	8,7	45,5	2,3	12,0	21	
141,0	3,2	207,7	4,8	1 111,9	25,6	274,3	6,3	227,2	5,2	4,0	0,1	22	
en													
0,8	0,9	1,1	1,2	3,4	3,7	1,3	1,4	0,6	0,7	0,0	0,0	23	
70,4	4,7	20,2	1,4	142,6	9,6	11,6	0,8	4,6	0,3	0,1	0,0	24	
10,2	0,9	54,5	4,7	26,9	2,3	10,9	0,9	6,2	0,5	0,2	0,0	25	
-	-	-	-	-	-	-	-	-	-	-	-	26	
89,3	34,9	4,0	1,6	18,9	7,4	3,3	1,3	0,7	0,3	-	-	27	
4,7	1,3	127,3	36,0	16,2	4,6	5,8	1,6	3,1	0,9	0,1	0,0	28	
18,5	1,6	16,4	1,5	893,9	79,5	15,4	1,4	7,9	0,7	0,2	0,0	29	
7,1	3,4	13,0	6,1	27,5	13,0	114,7	54,4	82,6	39,2	1,8	0,9	30	
0,4	0,5	3,5	3,8	6,6	7,2	69,1	75,1	67,1	72,9	0,2	0,2	31	
0,2	2,0	0,7	5,9	1,7	15,6	5,8	52,3	3,7	33,3	1,5	13,4	32	
201,1	4,3	236,5	5,0	1 129,3	24,1	163,0	3,5	105,7	2,3	2,5	0,1	33	

3 Stimmabgabe nach Geschlecht und Altersgruppen in den Ländern 2005

3.1 Gültige Erststimmen

Partei	Insgesamt		Davon Wähler im Alter von ... bis unter ... Jahren									
			18 – 25		25 – 35		35 – 45		45 – 60		60 und mehr	
	1 000	%	1 000	%	1 000	%	1 000	%	1 000	%	1 000	%
Schleswig-Holstein												
Insgesamt												
SPD	761,7	44,5	60,1	49,6	81,2	42,5	164,8	46,4	218,4	48,3	237,1	40,0
CDU	737,3	43,1	39,0	32,1	76,5	40,0	133,9	37,7	174,4	38,6	313,6	52,9
CSU	–	–	–	–	–	–	–	–	–	–	–	–
GRÜNE	73,2	4,3	8,1	6,7	10,2	5,3	23,2	6,5	22,3	4,9	9,4	1,6
FDP	64,6	3,8	6,1	5,1	10,7	5,6	15,9	4,5	14,5	3,2	17,3	2,9
Die Linke	45,0	2,6	3,6	3,0	5,5	2,9	10,0	2,8	16,1	3,6	9,7	1,6
Sonstige	30,5	1,8	4,2	3,5	7,1	3,7	7,5	2,1	6,2	1,4	5,5	0,9
darunter NPD	16,9	1,0	3,0	2,5	3,7	1,9	3,7	1,0	3,2	0,7	3,3	0,6
darunter REP	–	–	–	–	–	–	–	–	–	–	–	–
Zusammen	1 712,1	100	121,2	100	191,3	100	355,2	100	452,0	100	592,5	100
Männer												
SPD	357,0	43,2	28,9	47,5	37,8	40,1	79,5	45,1	107,8	48,1	103,0	38,1
CDU	364,4	44,1	20,4	33,5	39,4	41,8	70,2	39,8	88,1	39,3	146,3	54,2
CSU	–	–	–	–	–	–	–	–	–	–	–	–
GRÜNE	28,1	3,4	3,2	5,3	3,8	4,0	8,9	5,0	8,6	3,8	3,6	1,3
FDP	31,5	3,8	3,4	5,7	5,9	6,3	7,8	4,4	6,7	3,0	7,7	2,9
Die Linke	27,3	3,3	2,2	3,6	3,4	3,6	5,9	3,4	9,8	4,4	6,0	2,2
Sonstige	17,3	2,1	2,7	4,5	4,0	4,3	4,0	2,3	3,2	1,4	3,3	1,2
darunter NPD	11,9	1,4	2,3	3,7	2,8	3,0	2,5	1,4	2,0	0,9	2,3	0,9
darunter REP	–	–	–	–	–	–	–	–	–	–	–	–
Zusammen	825,5	100	60,8	100	94,3	100	176,2	100	224,2	100	270,0	100
Frauen												
SPD	404,7	45,6	31,3	51,8	43,4	44,8	85,3	47,6	110,7	48,6	134,1	41,6
CDU	372,9	42,1	18,6	30,8	37,1	38,2	63,7	35,6	86,3	37,9	167,2	51,9
CSU	–	–	–	–	–	–	–	–	–	–	–	–
GRÜNE	45,1	5,1	4,9	8,1	6,4	6,6	14,3	8,0	13,7	6,0	5,8	1,8
FDP	33,1	3,7	2,7	4,5	4,8	5,0	8,1	4,5	7,8	3,4	9,5	3,0
Die Linke	17,7	2,0	1,5	2,5	2,2	2,3	4,1	2,3	6,3	2,8	3,6	1,1
Sonstige	13,2	1,5	1,5	2,4	3,0	3,1	3,5	1,9	3,0	1,3	2,2	0,7
darunter NPD	5,0	0,6	0,7	1,2	0,9	0,9	1,2	0,7	1,2	0,5	1,0	0,3
darunter REP	–	–	–	–	–	–	–	–	–	–	–	–
Zusammen	886,6	100	60,4	100	97,0	100	179,0	100	227,8	100	322,5	100
Mecklenburg-Vorpommern												
Insgesamt												
SPD	328,0	33,1	31,7	35,5	33,3	30,8	57,6	29,9	87,4	30,6	118,1	37,4
CDU	318,5	32,1	24,3	27,2	37,0	34,3	64,4	33,4	92,2	32,3	100,6	31,9
CSU	–	–	–	–	–	–	–	–	–	–	–	–
GRÜNE	34,5	3,5	4,2	4,7	5,1	4,8	9,3	4,9	8,6	3,0	7,2	2,3
FDP	39,3	4,0	5,5	6,2	6,6	6,1	8,8	4,6	10,8	3,8	7,7	2,4
Die Linke	230,3	23,2	15,8	17,7	18,2	16,9	42,5	22,0	75,9	26,6	77,9	24,7
Sonstige	40,5	4,1	7,8	8,8	7,8	7,2	10,1	5,2	10,8	3,8	4,1	1,3
darunter NPD	34,3	3,5	7,0	7,8	6,6	6,2	8,6	4,4	9,1	3,2	3,1	1,0
darunter REP	–	–	–	–	–	–	–	–	–	–	–	–
Zusammen	991,2	100	89,3	100	108,0	100	192,7	100	285,7	100	315,6	100
Männer												
SPD	149,1	31,0	16,4	34,6	15,8	28,3	27,0	28,3	40,2	28,5	49,7	35,1
CDU	158,8	33,0	12,9	27,2	20,1	36,0	34,2	35,9	47,2	33,5	44,4	31,4
CSU	–	–	–	–	–	–	–	–	–	–	–	–
GRÜNE	13,1	2,7	2,0	4,3	2,3	4,1	3,2	3,4	3,1	2,2	2,4	1,7
FDP	18,3	3,8	2,9	6,2	3,5	6,2	4,6	4,8	4,7	3,3	2,7	1,9
Die Linke	114,7	23,8	7,7	16,3	8,7	15,7	19,8	20,8	38,6	27,4	39,9	28,2
Sonstige	27,0	5,6	5,4	11,3	5,4	9,8	6,6	6,9	7,1	5,1	2,5	1,7
darunter NPD	24,0	5,0	4,9	10,3	5,0	8,9	5,8	6,1	6,3	4,5	2,0	1,4
darunter REP	–	–	–	–	–	–	–	–	–	–	–	–
Zusammen	481,0	100	47,4	100	55,8	100	95,4	100	140,9	100	141,5	100
Frauen												
SPD	179,0	35,1	15,3	36,5	17,5	33,5	30,6	31,4	47,2	32,6	68,4	39,3
CDU	159,7	31,3	11,4	27,1	16,9	32,5	30,2	31,0	45,0	31,1	56,2	32,3
CSU	–	–	–	–	–	–	–	–	–	–	–	–
GRÜNE	21,4	4,2	2,2	5,1	2,9	5,5	6,1	6,3	5,5	3,8	4,8	2,8
FDP	21,0	4,1	2,5	6,1	3,1	5,9	4,2	4,3	6,2	4,3	5,0	2,8
Die Linke	115,6	22,7	8,1	19,3	9,5	18,2	22,7	23,3	37,4	25,8	38,1	21,9
Sonstige	13,5	2,6	2,5	5,9	2,3	4,4	3,5	3,6	3,6	2,5	1,6	0,9
darunter NPD	10,4	2,0	2,1	5,0	1,7	3,2	2,8	2,9	2,7	1,9	1,1	0,6
darunter REP	–	–	–	–	–	–	–	–	–	–	–	–
Zusammen	510,2	100	41,9	100	52,2	100	97,3	100	144,8	100	174,1	100

3 Stimmabgabe nach Geschlecht und Altersgruppen in den Ländern 2005

3.1 Gültige Erststimmen

Partei	Insgesamt		Davon Wähler im Alter von ... bis unter ... Jahren									
			18 – 25		25 – 35		35 – 45		45 – 60		60 und mehr	
	1 000	%	1 000	%	1 000	%	1 000	%	1 000	%	1 000	%
Hamburg												
Insgesamt												
SPD	441,5	47,0	37,6	53,1	68,9	47,1	93,5	47,4	97,7	48,7	143,8	44,2
CDU	318,6	33,9	18,4	26,0	37,7	25,8	52,3	26,5	58,3	29,1	151,9	46,7
CSU	–	–	–	–	–	–	–	–	–	–	–	–
GRÜNE	93,5	9,9	8,0	11,3	23,1	15,8	31,4	15,9	22,5	11,2	8,5	2,6
FDP	31,1	3,3	2,4	3,4	7,2	4,9	6,8	3,4	5,8	2,9	8,8	2,7
Die Linke	46,3	4,9	3,5	5,0	7,6	5,2	11,0	5,6	14,4	7,2	9,7	3,0
Sonstige	9,3	1,0	0,8	1,2	1,9	1,3	2,3	1,2	1,6	0,8	2,7	0,8
darunter NPD	8,0	0,9	0,7	1,0	1,5	1,0	1,8	0,9	1,5	0,7	2,5	0,8
darunter REP	–	–	–	–	–	–	–	–	–	–	–	–
Zusammen	940,2	100	70,7	100	146,4	100	197,3	100	200,4	100	325,5	100
Männer												
SPD	203,9	45,7	16,6	50,0	32,7	44,8	50,2	47,6	48,2	48,3	56,2	41,8
CDU	151,6	34,0	8,9	27,0	20,1	27,6	28,4	26,9	28,9	29,0	65,2	48,5
CSU	–	–	–	–	–	–	–	–	–	–	–	–
GRÜNE	42,5	9,5	4,0	12,0	10,9	14,9	15,0	14,2	10,1	10,1	2,6	1,9
FDP	15,4	3,5	1,2	3,7	3,8	5,3	3,9	3,7	2,9	2,9	3,5	2,6
Die Linke	25,9	5,8	1,8	5,4	4,0	5,4	6,3	6,0	8,5	8,5	5,4	4,0
Sonstige	6,7	1,5	0,6	1,9	1,5	2,0	1,7	1,6	1,2	1,2	1,7	1,2
darunter NPD	5,6	1,3	0,5	1,4	1,1	1,5	1,3	1,2	1,1	1,1	1,6	1,2
darunter REP	–	–	–	–	–	–	–	–	–	–	–	–
Zusammen	445,9	100	33,2	100	72,9	100	105,5	100	99,8	100	134,5	100
Frauen												
SPD	237,6	48,1	21,0	55,8	36,2	49,3	43,3	47,2	49,5	49,2	87,6	45,9
CDU	167,0	33,8	9,5	25,2	17,6	24,0	23,9	26,0	29,4	29,2	86,7	45,4
CSU	–	–	–	–	–	–	–	–	–	–	–	–
GRÜNE	51,0	10,3	4,0	10,6	12,2	16,7	16,4	17,8	12,5	12,4	6,0	3,1
FDP	15,7	3,2	1,2	3,1	3,4	4,6	2,9	3,1	3,0	2,9	5,3	2,8
Die Linke	20,3	4,1	1,8	4,7	3,6	5,0	4,7	5,1	5,9	5,9	4,3	2,3
Sonstige	2,6	0,5	0,2	0,6	0,4	0,6	0,6	0,7	0,4	0,4	1,0	0,5
darunter NPD	2,4	0,5	0,2	0,6	0,3	0,5	0,5	0,5	0,4	0,4	0,9	0,5
darunter REP	–	–	–	–	–	–	–	–	–	–	–	–
Zusammen	494,3	100	37,5	100	73,4	100	91,7	100	100,6	100	191,0	100
Niedersachsen												
Insgesamt												
SPD	2 243,6	47,1	190,2	51,7	277,8	47,0	496,6	50,0	603,5	49,5	675,4	42,5
CDU	1 845,4	38,8	106,7	29,0	205,0	34,7	320,8	32,3	429,0	35,2	783,9	49,4
CSU	–	–	–	–	–	–	–	–	–	–	–	–
GRÜNE	231,7	4,9	26,0	7,1	38,2	6,5	75,5	7,6	66,2	5,4	25,7	1,6
FDP	193,5	4,1	17,9	4,9	31,8	5,4	45,0	4,5	46,2	3,8	52,5	3,3
Die Linke	173,7	3,7	14,9	4,0	22,0	3,7	39,2	3,9	59,3	4,9	38,4	2,4
Sonstige	70,6	1,5	12,0	3,3	16,1	2,7	17,0	1,7	13,9	1,1	11,5	0,7
darunter NPD	61,3	1,3	10,9	3,0	14,2	2,4	14,8	1,5	11,7	1,0	9,6	0,6
darunter REP	–	–	–	–	–	–	–	–	–	–	–	–
Zusammen	4 758,4	100	367,6	100	591,0	100	994,2	100	1 218,1	100	1 587,5	100
Männer												
SPD	1 052,3	46,0	95,7	50,9	130,5	44,9	242,0	48,8	297,1	48,9	287,0	40,7
CDU	905,5	39,6	56,4	30,0	105,9	36,4	168,1	33,9	218,4	36,0	356,7	50,5
CSU	–	–	–	–	–	–	–	–	–	–	–	–
GRÜNE	89,6	3,9	11,2	6,0	15,0	5,2	29,2	5,9	25,5	4,2	8,7	1,2
FDP	92,2	4,0	9,0	4,8	16,6	5,7	22,3	4,5	21,7	3,6	22,6	3,2
Die Linke	101,7	4,4	7,6	4,0	12,1	4,2	22,4	4,5	36,2	6,0	23,4	3,3
Sonstige	46,5	2,0	8,1	4,3	10,8	3,7	11,4	2,3	8,6	1,4	7,5	1,1
darunter NPD	41,9	1,8	7,6	4,0	10,0	3,4	10,5	2,1	7,5	1,2	6,4	0,9
darunter REP	–	–	–	–	–	–	–	–	–	–	–	–
Zusammen	2 287,8	100	188,0	100	290,9	100	495,5	100	607,4	100	705,9	100
Frauen												
SPD	1 191,3	48,2	94,5	52,6	147,3	49,1	254,6	51,1	306,4	50,2	388,4	44,1
CDU	939,9	38,0	50,3	28,0	99,1	33,0	152,7	30,6	210,6	34,5	427,2	48,5
CSU	–	–	–	–	–	–	–	–	–	–	–	–
GRÜNE	142,0	5,7	14,8	8,3	23,2	7,7	46,3	9,3	40,6	6,7	17,0	1,9
FDP	101,3	4,1	8,9	4,9	15,3	5,1	22,7	4,6	24,6	4,0	29,9	3,4
Die Linke	72,0	2,9	7,3	4,1	9,8	3,3	16,8	3,4	23,1	3,8	15,0	1,7
Sonstige	24,2	1,0	3,9	2,2	5,3	1,8	5,6	1,1	5,3	0,9	4,0	0,5
darunter NPD	19,4	0,8	3,3	1,8	4,3	1,4	4,4	0,9	4,2	0,7	3,2	0,4
darunter REP	–	–	–	–	–	–	–	–	–	–	–	–
Zusammen	2 470,7	100	179,6	100	300,1	100	498,7	100	610,7	100	881,5	100

3.1 Gültige Erststimmen

Partei	Insgesamt		Davon Wähler im Alter von ... bis unter ... Jahren									
			18 – 25		25 – 35		35 – 45		45 – 60		60 und mehr	
	1 000	%	1 000	%	1 000	%	1 000	%	1 000	%	1 000	%
Bremen												
Insgesamt												
SPD	183,1	50,6	15,6	54,0	22,8	53,2	34,6	50,7	46,7	50,5	63,4	49,0
CDU	96,6	26,7	5,1	17,8	8,5	19,9	12,5	18,4	20,8	22,5	49,6	38,3
CSU	–	–	–	–	–	–	–	–	–	–	–	–
GRÜNE	37,4	10,3	4,5	15,6	6,1	14,3	10,7	15,6	11,5	12,4	4,6	3,6
FDP	13,8	3,8	1,4	4,7	2,3	5,3	2,6	3,8	3,1	3,4	4,5	3,5
Die Linke	24,9	6,9	3,5	5,1	2,2	5,0	6,5	9,5	8,8	9,5	6,0	4,6
Sonstige	5,9	1,6	0,8	2,8	0,9	2,2	1,4	2,0	1,5	1,6	1,3	1,0
darunter NPD	5,1	1,4	0,8	2,6	0,8	2,0	1,2	1,8	1,1	1,2	1,1	0,9
darunter REP	–	–	–	–	–	–	–	–	–	–	–	–
Zusammen	361,7	100	28,8	100	42,8	100	68,3	100	92,4	100	129,4	100
Männer												
SPD	83,9	50,2	8,0	53,9	10,5	51,4	16,6	51,3	22,2	50,8	26,5	47,8
CDU	44,6	26,7	3,0	20,4	4,5	21,8	6,1	18,8	9,9	22,6	21,1	38,1
CSU	–	–	–	–	–	–	–	–	–	–	–	–
GRÜNE	14,2	8,5	1,9	12,8	2,3	11,1	4,2	13,0	4,4	10,1	1,4	2,5
FDP	6,7	4,0	0,7	4,4	1,4	6,6	1,3	4,0	1,4	3,1	2,0	3,7
Die Linke	13,6	8,2	0,7	4,7	1,1	5,5	3,3	10,3	4,9	11,2	3,6	6,5
Sonstige	3,9	2,3	0,6	3,8	0,7	3,5	0,9	2,7	1,0	2,2	0,8	1,5
darunter NPD	3,5	2,1	0,5	3,5	0,7	3,2	0,8	2,5	0,8	1,8	0,8	1,4
darunter REP	–	–	–	–	–	–	–	–	–	–	–	–
Zusammen	166,9	100	14,8	100	20,4	100	32,4	100	43,8	100	55,5	100
Frauen												
SPD	99,2	51,0	7,6	54,1	12,3	54,9	18,0	50,2	24,4	50,3	36,9	50,0
CDU	52,0	26,7	2,1	14,9	4,1	18,2	6,5	18,0	11,0	22,5	28,4	38,5
CSU	–	–	–	–	–	–	–	–	–	–	–	–
GRÜNE	23,2	11,9	2,6	18,6	3,9	17,2	6,4	18,0	7,1	14,5	3,2	4,3
FDP	7,1	3,7	0,7	5,0	0,9	4,2	1,3	3,6	1,7	3,6	2,5	3,3
Die Linke	11,3	5,8	0,8	5,5	1,0	4,6	3,2	8,9	3,9	8,0	2,4	3,3
Sonstige	1,9	1,0	0,3	1,8	0,2	0,9	0,5	1,4	0,6	1,1	0,4	0,6
darunter NPD	1,6	0,8	0,2	1,7	0,2	0,8	0,4	1,1	0,4	0,8	0,4	0,5
darunter REP	–	–	–	–	–	–	–	–	–	–	–	–
Zusammen	194,8	100	14,0	100	22,4	100	35,9	100	48,6	100	73,9	100
Brandenburg												
Insgesamt												
SPD	610,1	39,0	57,6	41,5	58,8	37,2	118,3	35,6	158,7	36,2	216,5	43,5
CDU	363,6	23,2	24,0	17,3	37,3	23,6	85,1	25,6	99,2	22,6	117,9	23,7
CSU	–	–	–	–	–	–	–	–	–	–	–	–
GRÜNE	41,0	2,6	5,8	4,1	5,1	3,2	10,4	3,1	12,0	2,7	7,8	1,6
FDP	66,9	4,3	8,2	5,9	10,3	6,5	16,5	5,0	18,7	4,3	13,1	2,6
Die Linke	419,9	26,8	31,8	22,9	34,6	21,9	83,9	25,3	133,8	30,5	135,7	27,3
Sonstige	63,8	4,1	11,4	8,2	12,1	7,6	17,8	5,4	15,7	3,6	6,9	1,4
darunter NPD	52,0	3,3	10,0	7,2	9,9	6,3	13,6	4,3	12,7	2,9	5,8	1,2
darunter REP	–	–	–	–	–	–	–	–	–	–	–	–
Zusammen	1 565,4	100	138,9	100	158,3	100	332,0	100	438,2	100	498,0	100
Männer												
SPD	278,8	36,5	29,9	40,3	28,5	35,2	54,3	33,3	73,2	33,7	92,9	40,8
CDU	183,8	24,1	13,3	17,9	19,1	23,5	45,7	28,1	51,6	23,7	54,1	23,8
CSU	–	–	–	–	–	–	–	–	–	–	–	–
GRÜNE	16,8	2,2	2,8	3,8	2,1	2,6	4,2	2,6	5,0	2,3	2,6	1,2
FDP	31,4	4,1	4,7	6,4	5,0	6,2	7,5	4,6	8,5	3,9	5,6	2,5
Die Linke	211,1	27,7	16,0	21,7	18,1	22,4	39,4	24,2	68,8	31,6	68,7	30,2
Sonstige	41,2	5,4	7,3	9,9	8,2	10,1	11,6	7,1	10,3	4,7	3,8	1,7
darunter NPD	36,6	4,8	6,8	9,2	7,3	9,0	9,8	6,0	9,1	4,2	3,5	1,6
darunter REP	–	–	–	–	–	–	–	–	–	–	–	–
Zusammen	763,1	100	74,1	100	81,1	100	162,8	100	217,3	100	227,8	100
Frauen												
SPD	331,3	41,3	27,8	42,9	30,3	39,2	64,1	37,9	85,5	38,7	123,6	45,8
CDU	179,8	22,4	10,8	16,6	18,2	23,6	39,3	23,2	47,7	21,6	63,8	23,6
CSU	–	–	–	–	–	–	–	–	–	–	–	–
GRÜNE	24,3	3,0	3,0	4,6	3,0	3,9	6,1	3,6	7,0	3,2	5,2	1,9
FDP	35,5	4,4	3,5	5,4	5,3	6,9	9,0	5,3	10,3	4,6	7,5	2,8
Die Linke	208,8	26,0	15,7	24,3	16,5	21,4	44,5	26,3	65,1	29,5	67,0	24,8
Sonstige	22,6	2,8	4,0	6,3	3,9	5,1	6,3	3,7	5,4	2,4	3,0	1,1
darunter NPD	15,4	1,9	3,2	5,0	2,6	3,3	3,8	2,2	3,6	1,6	2,2	0,8
darunter REP	–	–	–	–	–	–	–	–	–	–	–	–
Zusammen	802,3	100	64,7	100	77,2	100	169,2	100	220,9	100	270,2	100

3 Stimmabgabe nach Geschlecht und Altersgruppen in den Ländern 2005

3.1 Gültige Erststimmen

Partei	Insgesamt		Davon Wähler im Alter von ... bis unter ... Jahren									
			18 – 25		25 – 35		35 – 45		45 – 60		60 und mehr	
	1 000	%	1 000	%	1 000	%	1 000	%	1 000	%	1 000	%
Sachsen-Anhalt												
Insgesamt												
SPD	512,7	35,4	48,9	37,9	53,8	33,6	86,9	32,7	128,1	32,1	194,9	39,7
CDU	405,5	28,0	30,2	23,4	44,0	27,5	70,2	26,4	108,6	27,2	152,6	31,0
CSU	–	–	–	–	–	–	–	–	–	–	–	–
GRÜNE	38,6	2,7	5,8	4,5	5,9	3,7	7,7	2,9	10,0	2,5	9,3	1,9
FDP	69,6	4,8	8,6	6,7	11,7	7,3	16,1	6,0	17,9	4,5	15,3	3,1
Die Linke	368,4	25,5	27,1	21,0	35,7	22,3	72,2	27,1	121,0	30,3	112,4	22,9
Sonstige	51,6	3,6	8,4	6,5	9,0	5,6	13,1	4,9	14,1	3,5	7,0	1,4
darunter NPD	37,9	2,6	6,9	5,4	7,5	4,7	9,3	3,5	9,7	2,4	4,5	0,9
darunter REP	–	–	–	–	–	–	–	–	–	–	–	–
Zusammen	1 446,4	100	129,0	100	160,2	100	266,3	100	399,6	100	491,5	100
Männer												
SPD	230,3	33,3	25,6	38,2	26,2	32,0	40,5	30,9	57,6	29,3	80,4	37,5
CDU	197,5	28,6	15,8	23,6	23,5	28,7	36,7	28,0	55,4	28,1	66,2	30,9
CSU	–	–	–	–	–	–	–	–	–	–	–	–
GRÜNE	15,1	2,2	2,5	3,8	2,4	2,9	2,8	2,1	4,2	2,2	3,1	1,5
FDP	31,4	4,5	4,5	6,7	5,7	7,0	7,4	5,6	8,2	4,2	5,6	2,6
Die Linke	183,8	26,6	13,2	19,6	17,5	21,4	35,4	27,0	62,7	31,9	55,0	25,7
Sonstige	32,9	4,8	5,5	8,2	6,6	8,1	8,2	6,3	8,7	4,4	3,9	1,8
darunter NPD	26,5	3,8	4,8	7,2	5,7	7,0	6,6	5,1	6,6	3,4	2,7	1,3
darunter REP	–	–	–	–	–	–	–	–	–	–	–	–
Zusammen	691,0	100	67,1	100	81,9	100	130,9	100	196,9	100	214,2	100
Frauen												
SPD	282,4	37,4	23,3	37,7	27,6	35,2	46,4	34,3	70,5	34,8	114,6	41,3
CDU	207,9	27,5	14,4	23,2	20,5	26,2	33,5	24,7	53,2	26,2	86,4	31,2
CSU	–	–	–	–	–	–	–	–	–	–	–	–
GRÜNE	23,6	3,1	3,2	5,2	3,6	4,5	4,9	3,6	5,7	2,8	6,1	2,2
FDP	38,3	5,1	4,1	6,7	6,0	7,7	8,7	6,4	9,7	4,8	9,7	3,5
Die Linke	184,6	24,4	13,9	22,5	18,2	23,2	36,8	27,2	58,2	28,7	57,4	20,7
Sonstige	18,7	2,5	2,9	4,7	2,4	3,1	4,9	3,7	5,4	2,7	3,1	1,1
darunter NPD	11,4	1,5	2,1	3,4	1,8	2,3	2,6	1,9	3,1	1,5	1,7	0,6
darunter REP	–	–	–	–	–	–	–	–	–	–	–	–
Zusammen	755,4	100	61,9	100	78,3	100	135,3	100	202,7	100	277,3	100
Berlin												
Insgesamt												
SPD	673,8	36,4	70,4	44,2	99,0	37,0	131,4	34,9	162,8	35,4	210,2	35,7
CDU	480,6	25,9	23,5	14,8	47,5	17,8	78,7	20,9	111,4	24,2	219,4	37,2
CSU	–	–	–	–	–	–	–	–	–	–	–	–
GRÜNE	238,7	12,9	24,6	15,5	58,1	21,7	70,0	18,6	58,6	12,8	27,3	4,6
FDP	72,2	3,9	7,1	4,4	13,1	4,9	16,7	4,4	16,8	3,7	18,6	3,2
Die Linke	319,9	17,3	25,1	15,8	36,9	13,8	61,2	16,3	94,2	20,5	102,4	17,4
Sonstige	66,9	3,6	8,5	5,3	13,0	4,8	18,1	4,8	15,9	3,5	11,4	1,9
darunter NPD	35,4	1,9	5,3	3,3	7,0	2,6	9,5	2,5	7,7	1,7	5,8	1,0
darunter REP	4,6	0,3	0,4	0,2	0,8	0,3	1,2	0,3	1,1	0,2	1,2	0,2
Zusammen	1 852,0	100	159,2	100	267,6	100	376,1	100	459,8	100	589,3	100
Männer												
SPD	304,4	34,8	34,6	43,9	45,7	34,7	62,9	33,6	76,4	34,1	84,8	33,6
CDU	229,2	26,2	12,0	15,2	25,0	19,0	41,8	22,3	55,7	24,9	94,7	37,6
CSU	–	–	–	–	–	–	–	–	–	–	–	–
GRÜNE	105,0	12,0	10,9	13,9	27,0	20,5	31,8	17,0	25,2	11,3	10,1	4,0
FDP	34,3	3,9	3,8	4,9	7,0	5,3	8,2	4,4	7,6	3,4	7,6	3,0
Die Linke	160,6	18,4	11,9	15,2	18,8	14,3	31,3	16,7	49,7	22,2	48,9	19,4
Sonstige	40,1	4,6	5,5	6,9	8,1	6,2	11,3	6,0	9,2	4,1	6,0	2,4
darunter NPD	24,7	2,8	3,8	4,8	4,9	3,7	6,8	3,6	5,3	2,4	3,9	1,5
darunter REP	2,9	0,3	0,3	0,3	0,6	0,5	0,8	0,4	0,7	0,3	0,6	0,2
Zusammen	873,6	100	78,6	100	131,6	100	187,3	100	223,9	100	252,2	100
Frauen												
SPD	369,4	37,8	35,8	44,5	53,4	39,2	68,5	36,3	86,3	36,6	125,4	37,2
CDU	251,4	25,7	11,6	14,4	22,6	16,6	36,9	19,6	55,7	23,6	124,7	37,0
CSU	–	–	–	–	–	–	–	–	–	–	–	–
GRÜNE	133,7	13,7	13,7	17,0	31,1	22,9	38,3	20,3	33,4	14,2	17,2	5,1
FDP	37,9	3,9	3,2	4,0	6,1	4,5	8,4	4,5	9,1	3,9	11,0	3,3
Die Linke	159,2	16,3	13,2	16,4	18,1	13,3	29,9	15,8	44,6	18,9	53,5	15,9
Sonstige	26,8	2,7	3,0	3,8	4,8	3,5	6,8	3,6	6,7	2,9	5,4	1,6
darunter NPD	10,7	1,1	1,5	1,9	2,1	1,6	2,7	1,4	2,4	1,0	1,9	0,6
darunter REP	1,7	0,2	0,1	0,2	0,2	0,1	0,4	0,2	0,4	0,2	0,6	0,2
Zusammen	978,4	100	80,5	100	136,0	100	188,8	100	235,9	100	337,1	100

3.1 Gültige Erststimmen

Partei	Insgesamt		Davon Wähler im Alter von ... bis unter ... Jahren									
			18 – 25		25 – 35		35 – 45		45 – 60		60 und mehr	
	1 000	%	1 000	%	1 000	%	1 000	%	1 000	%	1 000	%
Nordrhein-Westfalen												
Insgesamt												
SPD	4 576,0	44,7	403,3	49,6	544,6	45,2	985,2	46,2	1 230,7	46,3	1 412,2	41,1
CDU	4 100,6	40,0	251,5	30,9	419,1	34,8	743,2	34,8	989,5	37,3	1 697,2	49,3
CSU	–	–	–	–	–	–	–	–	–	–	–	–
GRÜNE	471,7	4,6	52,7	6,5	75,5	6,3	155,7	7,3	131,7	4,9	56,8	1,7
FDP	506,7	4,9	49,7	6,1	84,5	7,0	114,8	5,4	123,3	4,6	134,4	3,9
Die Linke	437,0	4,3	29,8	3,7	49,3	4,1	98,6	4,6	148,4	5,6	110,9	3,2
Sonstige	154,8	1,5	26,8	3,3	31,2	2,6	36,5	1,7	32,5	1,2	27,8	0,8
darunter NPD	98,4	1,0	20,9	2,6	21,1	1,8	22,1	1,0	19,3	0,7	15,0	0,4
darunter REP	7,7	0,1	1,0	0,1	1,4	0,1	1,9	0,1	1,6	0,1	1,8	0,1
Zusammen	10 246,8	100	813,8	100	1 204,2	100	2 134,0	100	2 655,6	100	3 439,3	100
Männer												
SPD	2 137,2	43,6	197,8	47,5	260,0	43,6	477,6	45,1	597,1	45,6	604,7	39,8
CDU	1 975,6	40,3	134,0	32,2	216,3	36,3	382,3	36,1	490,7	37,5	752,3	49,5
CSU	–	–	–	–	–	–	–	–	–	–	–	–
GRÜNE	188,6	3,8	24,1	5,8	31,3	5,2	59,5	5,6	54,0	4,1	19,7	1,3
FDP	246,8	5,0	26,7	6,4	43,3	7,3	60,2	5,7	57,3	4,4	59,3	3,9
Die Linke	258,1	5,3	16,0	3,9	25,9	4,3	57,9	5,5	90,9	6,9	67,5	4,4
Sonstige	94,8	1,9	17,5	4,2	19,5	3,3	21,8	2,1	19,8	1,5	16,2	1,1
darunter NPD	69,2	1,4	14,9	3,6	15,3	2,6	15,4	1,4	13,3	1,0	10,4	0,7
darunter REP	5,2	0,1	0,7	0,2	0,9	0,1	1,5	0,1	1,2	0,1	1,0	0,1
Zusammen	4 900,9	100	416,0	100	596,2	100	1 059,4	100	1 309,7	100	1 519,6	100
Frauen												
SPD	2 438,9	45,6	205,5	51,7	284,6	46,8	507,6	47,2	633,6	47,1	807,5	42,1
CDU	2 125,0	39,8	117,5	29,5	202,8	33,4	360,9	33,6	498,8	37,1	944,9	49,2
CSU	–	–	–	–	–	–	–	–	–	–	–	–
GRÜNE	283,2	5,3	28,6	7,2	44,2	7,3	96,1	8,9	77,2	5,7	37,1	1,9
FDP	260,0	4,9	23,0	5,8	41,2	6,8	54,7	5,1	66,0	4,9	75,2	3,9
Die Linke	178,9	3,3	13,8	3,5	23,4	3,9	40,7	3,8	57,5	4,3	43,4	2,3
Sonstige	60,0	1,1	9,3	2,3	11,8	1,9	14,6	1,4	12,7	0,9	11,6	0,6
darunter NPD	29,2	0,5	6,0	1,5	5,8	1,0	6,7	0,6	6,0	0,4	4,6	0,2
darunter REP	2,5	0,0	0,3	0,1	0,5	0,1	0,5	0,0	0,4	0,0	0,8	0,0
Zusammen	5 345,9	100	397,7	100	608,0	100	1 074,6	100	1 345,9	100	1 919,7	100
Sachsen												
Insgesamt												
SPD	670,1	25,3	65,0	27,2	78,0	23,9	105,9	22,7	161,1	23,0	260,1	28,4
CDU	940,1	35,5	65,8	27,6	112,7	34,5	162,8	34,9	241,6	34,5	357,2	39,0
CSU	–	–	–	–	–	–	–	–	–	–	–	–
GRÜNE	90,5	3,4	12,1	5,1	17,2	5,3	21,2	4,6	21,2	3,0	18,7	2,0
FDP	173,6	6,6	23,7	9,9	32,3	9,9	37,5	8,0	44,2	6,3	35,9	3,9
Die Linke	594,6	22,5	42,4	17,8	54,8	16,8	100,7	21,6	182,8	26,1	213,9	23,4
Sonstige	177,5	6,7	29,6	12,4	31,3	9,6	38,6	8,3	48,6	6,9	29,6	3,2
darunter NPD	132,1	5,0	23,8	10,0	24,6	7,5	28,6	6,1	35,2	5,0	19,8	2,2
darunter REP	6,3	0,2	1,0	0,4	1,1	0,3	1,3	0,3	2,0	0,3	0,8	0,1
Zusammen	2 646,4	100	238,6	100	326,3	100	466,7	100	699,4	100	915,5	100
Männer												
SPD	305,8	24,1	33,3	26,4	38,7	22,7	49,7	21,3	73,4	21,6	110,7	27,7
CDU	445,0	35,1	34,2	27,2	60,1	35,3	85,2	36,4	118,1	34,7	147,3	36,9
CSU	–	–	–	–	–	–	–	–	–	–	–	–
GRÜNE	37,5	3,0	5,5	4,4	7,5	4,4	9,4	4,0	9,0	2,7	6,0	1,5
FDP	80,9	6,4	13,0	10,4	16,7	9,8	18,4	7,9	19,1	5,6	13,7	3,4
Die Linke	291,7	23,0	21,6	17,2	27,1	15,9	47,5	20,3	90,4	26,6	105,1	26,3
Sonstige	108,7	8,6	18,2	14,5	20,2	11,9	23,8	10,2	30,4	8,9	16,1	4,0
darunter NPD	87,9	6,9	15,3	12,1	17,0	10,0	19,3	8,2	24,2	7,1	12,1	3,0
darunter REP	3,8	0,3	0,6	0,5	0,6	0,4	0,8	0,3	1,2	0,4	0,6	0,1
Zusammen	1 269,6	100	125,9	100	170,3	100	233,9	100	340,4	100	399,0	100
Frauen												
SPD	364,3	26,5	31,7	28,1	39,3	25,2	56,1	24,1	87,7	24,4	149,5	28,9
CDU	495,1	36,0	31,6	28,0	52,6	33,7	77,7	33,4	123,4	34,4	209,9	40,6
CSU	–	–	–	–	–	–	–	–	–	–	–	–
GRÜNE	53,0	3,8	6,6	5,9	9,7	6,2	11,9	5,1	12,1	3,4	12,7	2,5
FDP	92,7	6,7	10,7	9,5	15,7	10,0	19,1	8,2	25,2	7,0	22,2	4,3
Die Linke	302,9	22,0	20,7	18,4	27,7	17,7	53,3	22,9	92,4	25,7	108,8	21,1
Sonstige	68,9	5,0	11,4	10,1	11,1	7,1	14,8	6,3	18,2	5,1	13,4	2,6
darunter NPD	44,2	3,2	8,5	7,6	7,6	4,9	9,4	4,0	11,0	3,1	7,7	1,5
darunter REP	2,5	0,2	0,4	0,4	0,5	0,3	0,6	0,2	0,8	0,2	0,3	0,0
Zusammen	1 376,9	100	112,6	100	156,0	100	232,8	100	359,0	100	516,5	100

3 Stimmabgabe nach Geschlecht und Altersgruppen in den Ländern 2005

3.1 Gültige Erststimmen

Partei	Insgesamt		Davon Wähler im Alter von ... bis unter ... Jahren									
			18 – 25		25 – 35		35 – 45		45 – 60		60 und mehr	
	1 000	%	1 000	%	1 000	%	1 000	%	1 000	%	1 000	%
Hessen												
Insgesamt												
SPD	1 417,8	42,2	117,8	47,4	167,0	40,1	302,0	42,8	392,7	44,6	438,3	39,6
CDU	1 330,3	39,6	74,6	30,0	150,5	36,2	243,4	34,5	315,5	35,8	546,3	49,4
CSU	–	–	–	–	–	–	–	–	–	–	–	–
GRÜNE	200,6	6,0	20,6	8,3	37,6	9,0	64,6	9,2	55,9	6,3	21,9	2,0
FDP	165,1	4,9	13,4	5,4	28,2	6,8	36,5	5,2	42,5	4,8	44,5	4,0
Die Linke	143,1	4,3	9,2	3,7	16,7	4,0	34,2	4,8	48,9	5,6	34,0	3,1
Sonstige	99,4	3,0	12,9	5,2	16,0	3,9	25,1	3,6	24,9	2,8	20,5	1,9
darunter NPD	52,2	1,6	8,6	3,4	9,5	2,3	13,2	1,9	12,1	1,4	8,9	0,8
darunter REP	1,4	0,0	0,1	0,0	0,2	0,0	0,5	0,1	0,5	0,1	0,1	0,0
Zusammen	3 356,3	100	248,6	100	416,1	100	705,8	100	880,4	100	1 105,4	100
Männer												
SPD	671,5	41,3	57,6	45,5	80,5	39,1	150,3	42,1	195,3	44,4	187,7	37,8
CDU	651,0	40,0	40,3	31,8	76,4	37,1	127,9	35,8	156,8	35,6	249,6	50,2
CSU	–	–	–	–	–	–	–	–	–	–	–	–
GRÜNE	79,5	4,9	8,9	7,0	15,4	7,5	25,3	7,1	22,3	5,1	7,6	1,5
FDP	80,6	5,0	6,9	5,4	15,2	7,4	19,9	5,6	20,2	4,6	18,4	3,7
Die Linke	83,3	5,1	4,5	3,5	8,7	4,2	18,5	5,2	30,0	6,8	21,6	4,3
Sonstige	61,3	3,8	8,5	6,7	10,0	4,8	15,6	4,4	15,2	3,4	12,0	2,4
darunter NPD	35,8	2,2	6,0	4,8	6,6	3,2	9,1	2,5	8,2	1,9	6,0	1,2
darunter REP	1,1	0,1	0,1	0,1	0,2	0,1	0,4	0,1	0,3	0,1	0,1	0,0
Zusammen	1 627,1	100	126,7	100	206,1	100	357,5	100	439,8	100	496,9	100
Frauen												
SPD	746,3	43,2	60,2	49,4	86,4	41,2	151,6	43,5	197,5	44,8	250,6	41,2
CDU	679,3	39,3	34,3	28,2	74,1	35,3	115,5	33,2	158,8	36,0	296,6	48,7
CSU	–	–	–	–	–	–	–	–	–	–	–	–
GRÜNE	121,1	7,0	11,7	9,6	22,2	10,6	39,4	11,3	33,6	7,6	14,3	2,3
FDP	84,5	4,9	6,5	5,4	13,0	6,2	16,6	4,8	22,3	5,1	26,1	4,3
Die Linke	59,8	3,5	4,7	3,9	8,1	3,8	15,6	4,5	18,9	4,3	12,5	2,0
Sonstige	38,2	2,2	4,4	3,6	6,1	2,9	9,5	2,7	9,7	2,2	8,5	1,4
darunter NPD	16,4	0,9	2,5	2,1	3,0	1,4	4,1	1,2	3,9	0,9	2,9	0,5
darunter REP	0,3	0,0	–	–	–	–	0,1	0,0	0,2	0,0	–	–
Zusammen	1 729,2	100	121,8	100	209,9	100	348,3	100	440,6	100	608,6	100
Thüringen												
Insgesamt												
SPD	466,1	32,2	45,0	32,1	50,5	28,8	73,3	28,2	114,4	29,2	182,9	38,1
CDU	415,6	28,7	33,0	23,5	49,9	28,5	73,1	28,1	108,7	27,7	150,9	31,4
CSU	–	–	–	–	–	–	–	–	–	–	–	–
GRÜNE	55,9	3,9	7,6	5,4	9,9	5,6	12,6	4,8	13,5	3,4	12,3	2,6
FDP	72,5	5,0	9,4	6,7	13,0	7,4	15,0	5,8	19,3	4,9	15,8	3,3
Die Linke	366,8	25,3	32,1	22,9	38,0	21,7	69,4	26,7	117,9	30,1	109,5	22,8
Sonstige	71,1	4,9	13,1	9,3	14,0	8,0	16,9	6,5	18,4	4,7	8,8	1,8
darunter NPD	54,8	3,8	11,2	8,0	11,6	6,6	13,2	5,1	13,3	3,4	5,4	1,1
darunter REP	–	–	–	–	–	–	–	–	–	–	–	–
Zusammen	1 448,1	100	140,2	100	175,2	100	260,3	100	392,1	100	480,3	100
Männer												
SPD	210,9	30,2	22,4	31,0	24,7	26,8	33,5	26,1	53,4	27,7	76,8	36,2
CDU	204,6	29,3	17,6	24,2	28,2	30,5	39,4	30,6	54,5	28,3	65,0	30,6
CSU	–	–	–	–	–	–	–	–	–	–	–	–
GRÜNE	22,3	3,2	3,1	4,3	4,7	5,1	5,0	3,9	5,4	2,8	4,1	1,9
FDP	34,5	4,9	4,9	6,7	7,0	7,6	7,2	5,6	8,9	4,6	6,5	3,1
Die Linke	182,0	26,1	16,3	22,4	18,9	20,4	33,0	25,7	59,0	30,6	54,9	25,9
Sonstige	43,6	6,3	8,2	11,4	8,8	9,6	10,4	8,1	11,4	5,9	4,9	2,3
darunter NPD	36,8	5,3	7,4	10,1	8,0	8,7	8,8	6,8	9,0	4,7	3,6	1,7
darunter REP	–	–	–	–	–	–	–	–	–	–	–	–
Zusammen	698,1	100	72,5	100	92,3	100	128,6	100	192,6	100	212,2	100
Frauen												
SPD	255,2	34,0	22,6	33,3	25,8	31,0	39,8	30,7	61,0	30,6	106,1	39,6
CDU	211,0	28,1	15,4	22,8	21,7	26,2	33,7	25,6	54,2	27,2	86,0	32,1
CSU	–	–	–	–	–	–	–	–	–	–	–	–
GRÜNE	33,7	4,5	4,5	6,7	5,2	6,3	7,6	5,8	8,1	4,1	8,3	3,1
FDP	37,9	5,1	4,5	6,7	6,0	7,2	7,7	5,9	10,3	5,2	9,3	3,5
Die Linke	184,8	24,6	15,8	23,4	19,1	23,1	36,4	27,6	58,9	29,5	54,5	20,3
Sonstige	27,4	3,6	4,8	7,1	5,2	6,2	6,5	4,9	7,0	3,5	3,9	1,5
darunter NPD	17,9	2,4	3,9	5,7	3,5	4,2	4,4	3,4	4,3	2,1	1,8	0,7
darunter REP	–	–	–	–	–	–	–	–	–	–	–	–
Zusammen	750,0	100	67,7	100	82,9	100	131,8	100	199,5	100	268,1	100

3.1 Gültige Erststimmen

Partei	Insgesamt		Davon Wähler im Alter von ... bis unter ... Jahren									
			18 – 25		25 – 35		35 – 45		45 – 60		60 und mehr	
	1 000	%	1 000	%	1 000	%	1 000	%	1 000	%	1 000	%
Rheinland-Pfalz												
Insgesamt												
SPD	942,2	39,7	80,3	41,8	104,9	38,5	198,9	41,5	261,6	41,2	296,4	37,3
CDU	1 028,6	43,3	69,3	36,1	107,0	39,2	178,0	37,1	239,8	40,9	414,5	52,1
CSU	–	–	–	–	–	–	–	–	–	–	–	–
GRÜNE	101,3	4,3	12,2	6,4	17,0	6,2	32,2	6,7	28,6	4,5	11,2	1,4
FDP	131,3	5,5	13,6	7,1	20,3	7,4	28,4	5,9	33,3	5,2	35,7	4,5
Die Linke	109,8	4,6	7,3	3,8	12,5	4,6	25,5	5,3	37,7	5,9	26,8	3,4
Sonstige	63,2	2,6	9,3	4,8	11,1	4,1	16,2	3,4	14,2	2,2	10,5	1,3
darunter NPD	36,0	1,5	6,3	3,3	6,5	2,4	9,3	1,9	7,6	1,2	6,3	0,8
darunter REP	14,8	0,6	1,9	1,0	2,5	0,9	4,5	0,9	3,9	0,6	2,1	0,3
Zusammen	2 374,4	100	192,0	100	272,9	100	479,2	100	635,2	100	795,1	100
Männer												
SPD	443,2	38,7	39,3	40,2	49,2	36,4	97,5	40,7	129,3	40,5	128,0	36,1
CDU	497,1	43,4	36,2	37,1	54,4	40,3	90,9	38,0	131,1	41,0	184,5	52,0
CSU	–	–	–	–	–	–	–	–	–	–	–	–
GRÜNE	39,6	3,5	5,5	5,6	7,0	5,2	12,1	5,0	11,5	3,6	3,5	1,0
FDP	63,3	5,5	7,2	7,3	10,4	7,7	14,3	6,0	15,6	4,9	15,8	4,5
Die Linke	65,3	5,7	3,8	3,9	6,7	5,0	14,6	6,1	23,1	7,2	17,0	4,8
Sonstige	38,1	3,3	5,7	5,8	7,5	5,5	10,1	4,2	8,8	2,8	6,1	1,7
darunter NPD	24,2	2,1	4,1	4,2	4,7	3,5	6,3	2,6	5,1	1,6	3,9	1,1
darunter REP	9,1	0,8	1,1	1,1	1,8	1,3	2,7	1,1	2,4	0,7	1,1	0,3
Zusammen	1 146,5	100	97,6	100	135,1	100	239,4	100	319,5	100	354,9	100
Frauen												
SPD	499,0	40,6	41,0	43,5	55,8	40,5	101,5	42,3	132,3	41,9	168,4	38,3
CDU	531,5	43,3	33,2	35,1	52,6	38,2	87,1	36,3	128,7	40,8	230,0	52,2
CSU	–	–	–	–	–	–	–	–	–	–	–	–
GRÜNE	61,7	5,0	6,7	7,1	10,1	7,3	20,1	8,4	17,2	5,4	7,7	1,7
FDP	68,0	5,5	6,4	6,8	9,9	7,2	14,1	5,9	17,7	5,6	19,9	4,5
Die Linke	44,5	3,6	3,5	3,7	5,8	4,2	10,9	4,5	14,5	4,6	9,8	2,2
Sonstige	23,1	1,9	3,6	3,8	3,6	2,6	6,1	2,5	5,4	1,7	4,4	1,0
darunter NPD	11,8	1,0	2,2	2,3	1,8	1,3	3,0	1,2	2,5	0,8	2,4	0,5
darunter REP	5,7	0,5	0,8	0,8	0,7	0,5	1,7	0,7	1,5	0,5	0,9	0,2
Zusammen	1 227,9	100	94,4	100	137,8	100	239,8	100	315,8	100	440,2	100
Bayern												
Insgesamt												
SPD	1 973,6	27,9	159,2	27,8	234,7	25,4	409,4	28,0	539,0	29,7	631,3	27,5
CDU	–	–	–	–	–	–	–	–	–	–	–	–
CSU	3 848,7	54,4	276,5	48,2	482,6	52,2	723,1	49,3	932,4	51,4	1 435,6	62,6
GRÜNE	453,9	6,4	55,5	9,7	79,0	8,5	140,7	9,6	125,5	6,9	53,3	2,3
FDP	367,3	5,2	37,4	6,5	65,1	7,0	83,7	5,7	92,7	5,1	88,4	3,9
Die Linke	205,5	2,9	17,2	3,0	25,9	2,8	48,7	3,3	67,5	3,7	46,2	2,0
Sonstige	220,7	3,1	27,7	4,8	38,1	4,1	60,0	4,1	55,8	3,1	39,1	1,7
darunter NPD	127,3	1,8	19,9	3,5	23,2	2,5	31,4	2,1	29,4	1,6	23,5	1,0
darunter REP	10,3	0,1	0,5	0,1	1,3	0,1	2,8	0,2	3,3	0,2	2,4	0,1
Zusammen	7 069,2	100	573,6	100	925,3	100	1 463,4	100	1 813,0	100	2 293,9	100
Männer												
SPD	932,9	27,3	77,1	26,5	109,2	23,8	200,9	27,0	266,8	29,7	279,0	27,1
CDU	–	–	–	–	–	–	–	–	–	–	–	–
CSU	1 869,4	54,6	143,9	49,4	249,4	54,3	379,2	51,0	459,2	51,1	637,8	61,9
GRÜNE	190,4	5,6	25,3	8,7	32,8	7,1	56,6	7,6	54,5	6,1	21,2	2,1
FDP	177,5	5,2	18,6	6,5	32,6	7,1	41,9	5,6	43,6	4,9	40,5	3,9
Die Linke	119,5	3,5	9,2	3,2	12,5	2,7	28,4	3,8	40,6	4,5	28,8	2,8
Sonstige	133,0	3,9	17,2	5,9	22,7	4,9	36,1	4,9	33,7	3,8	23,3	2,3
darunter NPD	86,2	2,5	13,3	4,5	16,3	3,6	21,4	2,9	19,9	2,2	15,4	1,5
darunter REP	6,7	0,2	0,4	0,1	0,8	0,2	1,8	0,2	2,1	0,2	1,6	0,2
Zusammen	3 422,6	100	291,5	100	459,0	100	743,0	100	898,5	100	1 030,5	100
Frauen												
SPD	1 040,7	28,5	82,1	29,1	125,5	26,9	208,5	28,9	272,2	29,8	352,3	27,9
CDU	–	–	–	–	–	–	–	–	–	–	–	–
CSU	1 978,7	54,3	132,6	47,0	233,2	50,0	341,9	47,5	473,2	51,7	797,8	63,2
GRÜNE	263,6	7,2	30,3	10,7	46,2	9,9	84,0	11,7	70,9	7,8	32,1	2,5
FDP	189,8	5,2	18,6	6,6	32,5	7,0	41,8	5,8	49,1	5,4	47,8	3,8
Die Linke	86,0	2,4	8,0	2,8	13,4	2,9	20,3	2,8	27,0	2,9	17,4	1,4
Sonstige	87,7	2,4	10,5	3,7	15,4	3,3	23,8	3,3	22,1	2,4	15,8	1,3
darunter NPD	41,1	1,1	6,7	2,4	6,9	1,5	10,0	1,4	9,6	1,0	8,0	0,6
darunter REP	3,6	0,1	0,2	0,1	0,5	0,1	1,0	0,1	1,1	0,1	0,8	0,1
Zusammen	3 646,6	100	282,0	100	466,2	100	720,4	100	914,6	100	1 263,3	100

3.1 Gültige Erststimmen

Partei	Insgesamt		Davon Wähler im Alter von ... bis unter ... Jahren									
			18 – 25		25 – 35		35 – 45		45 – 60		60 und mehr	
	1 000	%	1 000	%	1 000	%	1 000	%	1 000	%	1 000	%
Baden-Württemberg												
Insgesamt												
SPD	2 035,0	35,0	195,1	38,7	259,3	34,5	430,2	35,9	542,1	36,5	608,4	32,5
CDU	2 713,5	46,7	193,9	38,5	318,8	42,4	490,8	41,0	652,6	44,0	1 057,3	56,5
CSU	–	–	–	–	–	–	–	–	–	–	–	–
GRÜNE	416,0	7,2	50,1	10,0	75,7	10,1	133,2	11,1	110,5	7,4	46,4	2,5
FDP	326,7	5,6	30,2	6,0	53,1	7,1	69,3	5,8	83,0	5,6	91,0	4,9
Die Linke	180,5	3,1	13,9	2,8	21,1	2,8	40,1	3,3	63,0	4,2	42,4	2,3
Sonstige	138,6	2,4	20,4	4,0	24,4	3,2	34,6	2,9	33,0	2,2	26,3	1,4
darunter NPD	88,4	1,5	15,5	3,1	16,5	2,2	21,6	1,8	19,4	1,3	15,5	0,8
darunter REP	–	–	–	–	–	–	–	–	–	–	–	–
Zusammen	5 810,4	100	503,7	100	752,5	100	1 198,3	100	1 484,2	100	1 871,7	100
Männer												
SPD	964,2	34,3	96,3	37,5	125,8	33,2	214,0	35,5	261,8	35,8	266,2	31,7
CDU	1 329,6	47,3	102,3	39,9	169,2	44,6	258,2	42,8	325,6	44,5	474,3	56,5
CSU	–	–	–	–	–	–	–	–	–	–	–	–
GRÜNE	164,3	5,8	20,7	8,1	29,3	7,7	51,2	8,5	47,0	6,4	16,2	1,9
FDP	162,0	5,8	17,3	6,7	28,4	7,5	35,2	5,8	39,9	5,5	41,2	4,9
Die Linke	104,3	3,7	6,4	2,5	10,9	2,9	23,1	3,8	37,7	5,1	26,3	3,1
Sonstige	85,5	3,0	13,7	5,3	16,0	4,2	20,8	3,4	19,7	2,7	15,3	1,8
darunter NPD	63,2	2,2	11,1	4,3	12,6	3,3	15,7	2,6	13,4	1,8	10,4	1,2
darunter REP	–	–	–	–	–	–	–	–	–	–	–	–
Zusammen	2 809,9	100	256,7	100	379,4	100	602,6	100	731,7	100	839,5	100
Frauen												
SPD	1 070,8	35,7	98,8	40,0	133,5	35,8	216,2	36,3	280,2	37,2	342,1	33,1
CDU	1 383,9	46,1	91,6	37,1	149,7	40,1	232,6	39,0	327,0	43,5	583,0	56,5
CSU	–	–	–	–	–	–	–	–	–	–	–	–
GRÜNE	251,7	8,4	29,5	11,9	46,4	12,4	82,0	13,8	63,6	8,4	30,3	2,9
FDP	164,7	5,5	12,9	5,2	24,8	6,6	34,1	5,7	43,1	5,7	49,8	4,8
Die Linke	76,2	2,5	7,6	3,1	10,3	2,8	17,0	2,9	25,3	3,4	16,1	1,6
Sonstige	53,2	1,8	6,7	2,7	8,4	2,3	13,9	2,3	13,3	1,8	10,9	1,1
darunter NPD	25,2	0,8	4,3	1,8	3,9	1,0	5,9	1,0	6,0	0,8	5,1	0,5
darunter REP	–	–	–	–	–	–	–	–	–	–	–	–
Zusammen	3 000,5	100	247,0	100	373,1	100	595,7	100	752,5	100	1 032,2	100
Saarland												
Insgesamt												
SPD	247,4	39,0	21,4	41,9	27,0	40,0	50,6	40,3	69,8	38,4	78,6	37,9
CDU	214,7	33,9	12,9	25,2	19,2	28,3	33,9	27,0	58,9	32,4	89,9	43,4
CSU	–	–	–	–	–	–	–	–	–	–	–	–
GRÜNE	19,2	3,0	2,4	4,8	3,2	4,7	5,9	4,7	5,1	2,8	2,6	1,2
FDP	22,6	3,6	2,6	5,1	3,3	4,8	4,8	3,9	6,6	3,6	5,2	2,5
Die Linke	101,8	16,1	8,0	15,6	9,8	14,5	22,5	17,9	34,8	19,1	26,9	12,9
Sonstige	28,1	4,4	3,8	7,5	5,2	7,7	8,0	6,4	6,8	3,7	4,3	2,1
darunter NPD	12,1	1,9	2,4	4,6	2,5	3,6	2,5	2,0	2,8	1,6	2,0	1,0
darunter REP	–	–	–	–	–	–	–	–	–	–	–	–
Zusammen	633,9	100	51,1	100	67,6	100	125,8	100	181,9	100	207,4	100
Männer												
SPD	118,5	38,4	11,5	43,2	13,4	39,1	25,5	40,9	34,8	37,5	33,3	36,0
CDU	103,4	33,5	6,9	25,9	10,1	29,7	17,6	28,2	29,1	31,4	39,7	42,9
CSU	–	–	–	–	–	–	–	–	–	–	–	–
GRÜNE	6,9	2,2	0,9	3,2	1,2	3,5	2,2	3,4	2,0	2,2	0,6	0,7
FDP	10,0	3,2	1,4	5,2	1,5	4,4	2,1	3,3	3,0	3,2	2,1	2,2
Die Linke	56,3	18,2	4,0	15,1	5,3	15,4	11,6	18,6	20,4	22,0	15,0	16,2
Sonstige	13,6	4,4	2,0	7,4	2,7	7,9	3,5	5,6	3,5	3,7	1,9	2,1
darunter NPD	8,0	2,6	1,6	6,1	1,8	5,2	1,7	2,7	1,8	1,9	1,2	1,2
darunter REP	–	–	–	–	–	–	–	–	–	–	–	–
Zusammen	308,6	100	26,7	100	34,1	100	62,5	100	92,7	100	92,6	100
Frauen												
SPD	129,0	39,7	9,9	40,5	13,7	40,8	25,1	39,7	35,0	39,2	45,3	39,4
CDU	111,3	34,2	6,0	24,4	9,0	27,0	16,3	25,8	29,8	33,4	50,2	43,8
CSU	–	–	–	–	–	–	–	–	–	–	–	–
GRÜNE	12,3	3,8	1,6	6,4	2,0	5,8	3,7	5,9	3,1	3,5	1,9	1,7
FDP	12,6	3,9	1,2	5,1	1,8	5,3	2,8	4,4	3,6	4,1	3,1	2,7
Die Linke	45,5	14,0	3,9	16,1	4,5	13,5	10,9	17,2	14,4	16,1	11,9	10,3
Sonstige	14,6	4,5	1,9	7,6	2,5	7,5	4,5	7,2	3,3	3,7	2,3	2,0
darunter NPD	4,1	1,3	0,7	2,9	0,7	2,1	0,8	1,3	1,1	1,2	0,8	0,7
darunter REP	–	–	–	–	–	–	–	–	–	–	–	–
Zusammen	325,3	100	24,5	100	33,5	100	63,2	100	89,2	100	114,8	100

3 Stimmabgabe nach Geschlecht und Altersgruppen in den Ländern 2005

3.1 Gültige Erststimmen

Partei	Insgesamt		Davon Wähler im Alter von ... bis unter ... Jahren									
			18 – 25		25 – 35		35 – 45		45 – 60		60 und mehr	
	1 000	%	1 000	%	1 000	%	1 000	%	1 000	%	1 000	%
Deutschland												
Insgesamt												
SPD	18 082,8	38,3	1 599,3	41,4	2 161,6	37,2	3 739,3	38,9	4 814,8	39,2	5 767,8	36,9
CDU	15 309,5	32,4	972,2	25,1	1 670,8	28,8	2 743,3	28,5	3 720,4	30,3	6 202,8	39,7
CSU	3 848,2	8,2	276,5	7,2	482,6	8,3	721,1	7,5	932,4	7,6	1 435,6	9,2
GRÜNE	2 597,8	5,5	300,4	7,8	467,0	8,0	804,1	8,4	703,3	5,7	323,0	2,1
FDP	2 316,9	4,9	237,2	6,1	393,6	6,8	518,4	5,4	578,9	4,7	588,7	3,8
Die Linke	3 767,4	8,0	283,2	7,3	390,8	6,7	766,3	8,0	1 224,4	10,0	1 102,8	7,1
Sonstige	1 290,5	2,7	197,3	5,1	239,2	4,1	323,2	3,4	313,8	2,6	217,1	1,4
darunter NPD	852,3	1,8	153,0	4,0	166,8	2,9	204,4	2,1	196,0	1,6	132,1	0,8
darunter REP	45,0	0,1	4,8	0,1	7,2	0,1	12,2	0,1	12,4	0,1	8,3	0,1
Zusammen	47 213,1	100	3 866,1	100	5 805,5	100	9 615,6	100	12 288,0	100	15 637,8	100
Männer												
SPD	8 443,7	37,2	791,0	40,0	1 029,1	35,5	1 822,2	37,9	2 334,6	38,4	2 466,9	35,5
CDU	7 441,6	32,8	514,3	26,0	872,1	30,1	1 432,7	29,8	1 861,0	30,6	2 761,5	39,8
CSU	1 869,4	8,2	143,9	7,3	249,4	8,6	379,2	7,9	459,2	7,6	637,8	9,2
GRÜNE	1 053,3	4,6	132,5	6,7	194,7	6,7	320,5	6,7	292,0	4,8	113,5	1,6
FDP	1 116,8	4,9	126,5	6,4	203,9	7,0	262,2	5,4	269,4	4,4	254,9	3,7
Die Linke	1 999,3	8,8	142,9	7,2	199,6	6,9	398,5	8,3	671,2	11,0	587,1	8,5
Sonstige	794,1	3,5	126,6	6,4	152,7	5,3	197,8	4,1	191,7	3,2	125,3	1,8
darunter NPD	586,1	2,6	104,8	5,3	119,8	4,1	141,7	2,9	133,6	2,2	86,2	1,2
darunter REP	28,8	0,1	3,0	0,2	4,8	0,2	7,9	0,2	8,0	0,1	5,0	0,1
Zusammen	22 718,2	100	1 977,7	100	2 901,5	100	4 813,1	100	6 079,1	100	6 946,9	100
Frauen												
SPD	9 639,1	39,4	808,3	42,8	1 132,6	39,0	1 917,1	39,9	2 480,1	39,9	3 300,9	38,0
CDU	7 867,8	32,1	458,0	24,3	798,6	27,5	1 310,6	27,3	1 859,4	29,9	3 441,3	39,6
CSU	1 978,7	8,1	132,6	7,0	233,2	8,0	341,9	7,1	473,2	7,6	797,8	9,2
GRÜNE	1 544,5	6,3	167,8	8,9	272,2	9,4	483,6	10,1	411,3	6,6	209,6	2,4
FDP	1 200,0	4,9	110,7	5,9	189,8	6,5	256,2	5,3	309,6	5,0	333,7	3,8
Die Linke	1 768,1	7,2	140,3	7,4	191,2	6,6	367,7	7,7	553,3	8,9	515,7	5,9
Sonstige	496,5	2,0	70,7	3,7	86,5	3,0	125,4	2,6	122,1	2,0	91,8	1,1
darunter NPD	266,2	1,1	48,2	2,6	47,0	1,6	62,7	1,3	62,3	1,0	45,9	0,5
darunter REP	16,2	0,1	1,8	0,1	2,4	0,1	4,3	0,1	4,4	0,1	3,3	0,0
Zusammen	24 494,9	100	1 888,4	100	2 904,0	100	4 802,6	100	6 208,9	100	8 690,9	100
Früheres Bundesgebiet und Berlin-West												
Insgesamt												
SPD	15 244,5	39,7	1 322,5	43,3	1 844,5	38,8	3 247,3	40,9	4 112,8	41,6	4 717,4	37,1
CDU	12 752,3	33,3	787,4	25,8	1 372,8	28,9	2 263,3	28,5	3 040,6	30,7	5 282,4	41,6
CSU	3 848,2	10,0	276,5	9,1	482,6	10,2	721,1	9,1	932,4	9,4	1 435,6	11,3
GRÜNE	2 255,8	5,9	254,6	8,3	398,6	8,4	720,0	9,1	625,3	6,3	257,4	2,0
FDP	1 872,7	4,9	178,7	5,8	314,5	6,6	419,0	5,3	463,1	4,7	497,4	3,9
Die Linke	1 526,2	4,0	113,3	3,7	180,3	3,8	349,2	4,4	519,5	5,3	363,9	2,9
Sonstige	853,2	2,2	122,2	4,0	158,0	3,3	217,4	2,7	199,0	2,0	156,6	1,2
darunter NPD	519,3	1,4	90,6	3,0	101,7	2,1	124,9	1,6	111,2	1,1	91,0	0,7
darunter REP	38,6	0,1	3,8	0,1	6,1	0,1	10,8	0,1	10,3	0,1	7,5	0,1
Zusammen	38 352,8	100	3 055,1	100	4 751,2	100	7 937,2	100	9 892,7	100	12 716,6	100
Männer												
SPD	7 156,7	38,8	649,4	41,8	875,6	37,1	1 593,1	40,0	2 013,0	41,1	2 025,7	35,8
CDU	6 195,0	33,6	416,5	26,8	712,2	30,2	1 178,4	29,6	1 518,9	31,0	2 369,0	41,9
CSU	1 869,4	10,1	143,9	9,3	249,4	10,6	379,2	9,5	459,2	9,4	637,8	11,3
GRÜNE	912,3	4,9	112,0	7,2	163,8	7,0	285,3	7,2	259,7	5,3	91,4	1,6
FDP	909,1	4,9	94,8	6,1	163,2	6,9	214,2	5,4	217,6	4,4	219,3	3,9
Die Linke	887,3	4,8	58,0	3,7	94,2	4,0	199,3	5,0	314,2	6,4	221,7	3,9
Sonstige	519,8	2,8	78,7	5,1	98,7	4,2	131,3	3,3	119,4	2,4	91,7	1,6
darunter NPD	358,9	1,9	63,2	4,1	73,2	3,1	87,0	2,2	75,1	1,5	60,5	1,1
darunter REP	24,8	0,1	2,4	0,2	4,2	0,2	7,1	0,2	6,7	0,1	4,4	0,1
Zusammen	18 449,6	100	1 553,3	100	2 357,0	100	3 980,8	100	4 902,0	100	5 656,5	100
Frauen												
SPD	8 087,7	40,6	673,1	44,8	968,9	40,5	1 654,2	41,8	2 099,9	42,1	2 691,7	38,1
CDU	6 557,3	32,9	370,9	24,7	660,6	27,6	1 084,9	27,4	1 521,6	30,5	2 919,3	41,3
CSU	1 978,7	9,9	132,6	8,8	233,2	9,7	341,9	8,6	473,2	9,5	797,8	11,3
GRÜNE	1 343,5	6,8	142,6	9,5	234,7	9,8	434,6	11,0	365,5	7,3	166,0	2,4
FDP	963,6	4,8	83,9	5,6	151,3	6,3	204,8	5,2	245,4	4,9	278,1	3,9
Die Linke	638,8	3,2	55,3	3,7	86,1	3,6	149,9	3,8	205,4	4,1	142,2	2,0
Sonstige	333,5	1,7	43,4	2,9	59,3	2,5	86,2	2,2	79,6	1,6	64,9	0,9
darunter NPD	160,4	0,8	27,4	1,8	28,5	1,2	37,9	1,0	36,1	0,7	30,6	0,4
darunter REP	13,7	0,1	1,4	0,1	1,9	0,1	3,8	0,1	3,7	0,1	3,0	0,0
Zusammen	19 903,1	100	1 501,8	100	2 394,1	100	3 956,4	100	4 990,7	100	7 060,1	100

3 Stimmabgabe nach Geschlecht und Altersgruppen in den Ländern 2005

3.1 Gültige Erststimmen

Partei	Insgesamt		Davon Wähler im Alter von ... bis unter ... Jahren									
			18 – 25		25 – 35		35 – 45		45 – 60		60 und mehr	
	1 000	%	1 000	%	1 000	%	1 000	%	1 000	%	1 000	%
Neue Länder und Berlin-Ost												
Insgesamt												
SPD	2 838,3	32,0	276,8	34,1	317,2	30,1	492,0	29,3	701,9	29,3	1 050,4	36,0
CDU	2 557,2	28,9	184,8	22,8	298,0	28,3	479,9	28,6	679,9	28,4	914,5	31,3
CSU	–	–	–	–	–	–	–	–	–	–	–	–
GRÜNE	342,0	3,9	45,8	5,6	68,4	6,5	84,2	5,0	78,0	3,3	65,6	2,2
FDP	444,2	5,0	58,5	7,2	79,1	7,5	99,4	5,9	115,8	4,8	91,3	3,1
Die Linke	2 241,3	25,3	169,9	21,0	210,5	20,0	417,1	24,8	704,9	29,4	738,9	25,3
Sonstige	437,3	4,9	75,2	9,3	81,2	7,7	105,8	6,3	114,8	4,8	60,5	2,1
darunter NPD	333,0	3,8	62,5	7,7	65,1	6,2	79,5	4,7	84,8	3,5	41,1	1,4
darunter REP	6,5	0,1	1,0	0,1	1,1	0,1	1,4	0,1	2,0	0,1	0,9	0,0
Zusammen	8 860,3	100	811,0	100	1 054,3	100	1 678,4	100	2 395,3	100	2 921,2	100
Männer												
SPD	1 287,0	30,2	141,6	33,4	153,5	28,2	229,1	27,5	321,7	27,3	441,1	34,2
CDU	1 246,6	29,2	97,8	23,0	160,0	29,4	254,3	30,6	342,1	29,1	392,5	30,4
CSU	–	–	–	–	–	–	–	–	–	–	–	–
GRÜNE	141,0	3,3	20,6	4,8	30,9	5,7	35,2	4,2	32,3	2,7	22,0	1,7
FDP	207,7	4,9	31,7	7,5	40,7	7,5	48,0	5,8	51,7	4,4	35,6	2,8
Die Linke	1 111,9	26,0	84,9	20,0	105,4	19,4	199,2	23,9	357,0	30,3	365,4	28,3
Sonstige	274,3	6,4	47,9	11,3	54,0	9,9	66,5	8,0	72,3	6,1	33,6	2,6
darunter NPD	227,2	5,3	41,7	9,8	46,6	8,6	54,7	6,6	58,5	5,0	25,8	2,0
darunter REP	4,0	0,1	0,6	0,1	0,6	0,1	0,8	0,1	1,3	0,1	0,6	0,0
Zusammen	4 268,6	100	424,4	100	544,4	100	832,3	100	1 177,1	100	1 290,4	100
Frauen												
SPD	1 551,3	33,8	135,2	35,0	163,7	32,1	262,9	31,1	380,3	31,2	609,3	37,4
CDU	1 310,5	28,5	87,0	22,5	138,0	27,1	225,7	26,7	337,8	27,7	522,0	32,0
CSU	–	–	–	–	–	–	–	–	–	–	–	–
GRÜNE	201,1	4,4	25,3	6,5	37,5	7,4	49,0	5,8	45,7	3,8	43,6	2,7
FDP	236,5	5,1	26,8	6,9	38,4	7,5	51,5	6,1	64,1	5,3	55,6	3,4
Die Linke	1 129,3	24,6	85,0	22,0	105,1	20,6	217,8	25,7	347,9	28,6	373,5	22,9
Sonstige	163,0	3,6	27,3	7,1	27,2	5,3	39,3	4,6	42,4	3,5	26,9	1,6
darunter NPD	105,7	2,3	20,8	5,4	18,5	3,6	24,8	2,9	26,3	2,2	15,3	0,9
darunter REP	2,5	0,1	0,4	0,1	0,5	0,1	0,6	0,1	0,8	0,1	0,3	0,0
Zusammen	4 591,7	100	386,6	100	509,9	100	846,1	100	1 218,3	100	1 630,8	100

3.2 Gültige Zweitstimmen

Partei	Insgesamt		Davon Wähler im Alter von ... bis unter ... Jahren									
			18 – 25		25 – 35		35 – 45		45 – 60		60 und mehr	
	1 000	%	1 000	%	1 000	%	1 000	%	1 000	%	1 000	%
Schleswig-Holstein												
Insgesamt												
SPD	655,4	38,2	50,4	41,5	67,6	35,3	139,3	39,2	182,0	40,2	216,0	36,4
CDU	624,5	36,4	32,5	26,7	60,2	31,4	111,5	31,3	149,7	33,0	270,7	45,6
CSU	-	-	-	-	-	-	-	-	-	-	-	-
GRÜNE	144,7	8,4	14,3	11,8	18,6	9,7	41,4	11,7	47,1	10,4	23,3	3,9
FDP	173,3	10,1	12,9	10,6	26,3	13,7	37,0	10,4	37,9	8,4	59,2	10,0
Die Linke	78,8	4,6	6,3	5,2	10,1	5,2	15,7	4,4	28,6	6,3	18,1	3,1
Sonstige	38,7	2,3	5,2	4,3	9,0	4,7	10,8	3,0	7,8	1,7	5,8	1,0
darunter NPD	15,7	0,9	3,1	2,5	3,6	1,9	3,6	1,0	2,8	0,6	2,7	0,5
darunter REP	-	-	-	-	-	-	-	-	-	-	-	-
Zusammen	1 715,3	100	121,5	100	191,8	100	355,8	100	453,1	100	593,2	100
Männer												
SPD	303,7	36,7	23,7	38,9	31,1	32,9	67,3	38,1	88,5	39,4	93,1	34,4
CDU	303,6	36,7	16,7	27,5	31,0	32,7	57,2	32,4	75,0	33,4	123,7	45,7
CSU	-	-	-	-	-	-	-	-	-	-	-	-
GRÜNE	61,7	7,5	6,5	10,6	8,1	8,6	17,7	10,0	20,4	9,1	9,0	3,3
FDP	91,2	11,0	7,3	12,0	14,4	15,2	20,3	11,5	19,4	8,6	29,9	11,1
Die Linke	47,9	5,8	3,5	5,8	5,5	5,8	9,2	5,2	18,0	8,0	11,7	4,3
Sonstige	19,6	2,4	3,1	5,1	4,5	4,8	5,0	2,8	3,6	1,6	3,4	1,2
darunter NPD	11,5	1,4	2,5	4,1	2,8	2,9	2,5	1,4	1,8	0,8	1,9	0,7
darunter REP	-	-	-	-	-	-	-	-	-	-	-	-
Zusammen	827,8	100	60,8	100	94,7	100	176,7	100	224,9	100	270,7	100
Frauen												
SPD	351,6	39,6	26,7	44,0	36,5	37,6	72,0	40,2	93,5	41,0	123,0	38,1
CDU	320,9	36,2	15,7	25,9	29,2	30,1	54,3	30,3	74,7	32,7	146,9	45,6
CSU	-	-	-	-	-	-	-	-	-	-	-	-
GRÜNE	83,0	9,4	7,8	12,9	10,5	10,8	23,8	13,3	26,7	11,7	14,2	4,4
FDP	82,1	9,2	5,6	9,2	12,0	12,3	16,7	9,3	18,5	8,1	29,3	9,1
Die Linke	30,9	3,5	2,7	4,5	4,5	4,7	6,5	3,6	10,7	4,7	6,5	2,0
Sonstige	19,0	2,1	2,1	3,4	4,5	4,6	5,8	3,2	4,2	1,8	2,5	0,8
darunter NPD	4,2	0,5	0,6	0,9	0,8	0,8	1,0	0,6	1,0	0,4	0,8	0,2
darunter REP	-	-	-	-	-	-	-	-	-	-	-	-
Zusammen	887,5	100	60,6	100	97,1	100	179,1	100	228,2	100	322,4	100
Mecklenburg-Vorpommern												
Insgesamt												
SPD	314,8	31,7	30,2	33,8	32,5	30,0	55,0	28,5	83,0	29,0	114,2	36,2
CDU	293,3	29,6	20,7	23,2	31,7	29,3	58,6	30,4	86,5	30,2	95,8	30,4
CSU	-	-	-	-	-	-	-	-	-	-	-	-
GRÜNE	39,4	4,0	5,2	5,8	5,6	5,2	9,4	4,9	9,9	3,5	9,3	2,9
FDP	62,0	6,3	9,0	10,1	11,2	10,4	13,9	7,2	15,7	5,5	12,2	3,9
Die Linke	234,7	23,7	15,3	17,2	19,3	17,8	44,6	23,1	78,2	27,3	77,3	24,5
Sonstige	48,0	4,8	8,9	9,9	8,0	7,4	11,5	5,9	13,0	4,6	6,6	2,1
darunter NPD	34,6	3,5	7,5	8,4	6,7	6,1	8,8	4,6	8,9	3,1	2,7	0,9
darunter REP	-	-	-	-	-	-	-	-	-	-	-	-
Zusammen	992,2	100	89,3	100	108,3	100	193,0	100	286,3	100	315,3	100
Männer												
SPD	142,2	29,5	15,3	32,3	15,2	27,1	25,5	26,7	37,7	26,7	48,4	34,1
CDU	143,4	29,8	10,8	22,9	16,7	29,9	30,4	31,8	44,1	31,2	41,3	29,2
CSU	-	-	-	-	-	-	-	-	-	-	-	-
GRÜNE	16,3	3,4	2,5	5,2	2,5	4,4	4,1	4,3	4,1	2,9	3,2	2,2
FDP	32,3	6,7	4,8	10,1	6,5	11,6	7,5	7,8	7,9	5,6	5,5	3,9
Die Linke	117,9	24,5	7,8	16,4	9,4	16,8	21,1	22,1	39,7	28,1	39,9	28,2
Sonstige	29,8	6,2	6,2	13,1	5,7	10,1	6,9	7,3	7,6	5,4	3,4	2,4
darunter NPD	24,2	5,0	5,5	11,5	5,1	9,0	6,0	6,3	5,9	4,1	1,8	1,3
darunter REP	-	-	-	-	-	-	-	-	-	-	-	-
Zusammen	481,8	100	47,4	100	56,0	100	95,6	100	141,1	100	141,7	100
Frauen												
SPD	172,7	33,8	14,9	35,4	17,3	33,0	29,4	30,2	45,3	31,2	65,8	37,9
CDU	149,9	29,4	9,9	23,6	15,0	28,7	28,1	28,9	42,4	29,2	54,5	31,4
CSU	-	-	-	-	-	-	-	-	-	-	-	-
GRÜNE	23,1	4,5	2,7	6,5	3,1	6,0	5,3	5,5	5,8	4,0	6,1	3,5
FDP	29,8	5,8	4,2	10,1	4,7	9,1	6,4	6,6	7,8	5,3	6,6	3,8
Die Linke	116,8	22,9	7,5	18,0	9,8	18,8	23,5	24,2	38,5	26,5	37,4	21,5
Sonstige	18,2	3,6	2,7	6,4	2,3	4,4	4,5	4,6	5,5	3,8	3,2	1,8
darunter NPD	10,4	2,0	2,0	4,8	1,6	3,1	2,8	2,8	3,1	2,1	0,9	0,5
darunter REP	-	-	-	-	-	-	-	-	-	-	-	-
Zusammen	510,4	100	41,9	100	52,3	100	97,4	100	145,2	100	173,6	100

3.2 Gültige Zweitstimmen

Partei	insgesamt		Davon Wähler im Alter von ... bis unter ... Jahren									
			18 – 25		25 – 35		35 – 45		45 – 60		60 und mehr	
	1 000	%	1 000	%	1 000	%	1 000	%	1 000	%	1 000	%
Hamburg												
insgesamt												
SPD	365,5	38,8	28,8	40,6	54,9	37,4	76,4	38,6	76,8	38,3	128,6	39,5
CDU	272,4	28,9	14,7	20,7	30,1	20,5	44,3	22,4	50,2	25,1	133,1	40,8
CSU	–	–	–	–	–	–	–	–	–	–	–	–
GRÜNE	140,8	14,9	13,4	18,8	32,6	22,3	42,3	21,4	33,3	16,6	19,2	5,9
FDP	84,6	9,0	5,8	8,2	15,7	10,7	16,9	8,6	17,6	8,8	28,6	8,8
Die Linke	59,5	6,3	4,6	6,5	8,4	5,7	14,2	7,2	20,0	10,0	12,3	3,8
Sonstige	19,0	2,0	3,6	5,1	4,9	3,3	3,8	1,9	2,5	1,3	4,2	1,3
darunter NPD	8,4	0,9	1,3	1,8	2,0	1,4	1,5	0,8	1,2	0,6	2,4	0,7
darunter REP	–	–	–	–	–	–	–	–	–	–	–	–
Zusammen	941,7	100	70,9	100	146,6	100	197,9	100	200,5	100	325,9	100
Männer												
SPD	164,4	36,8	13,1	39,3	25,3	34,5	38,4	36,3	37,0	37,1	50,6	37,6
CDU	125,6	28,1	6,6	19,7	15,6	21,3	23,5	22,2	23,9	23,9	56,1	41,6
CSU	–	–	–	–	–	–	–	–	–	–	–	–
GRÜNE	65,2	14,6	6,0	17,9	16,0	21,9	22,2	21,0	15,3	15,3	5,7	4,2
FDP	45,7	10,2	3,3	10,0	9,0	12,3	10,2	9,6	10,0	10,0	13,2	9,8
Die Linke	34,8	7,8	2,3	6,9	4,4	6,0	8,9	8,4	12,2	12,2	7,0	5,2
Sonstige	11,2	2,5	2,0	6,1	3,0	4,1	2,6	2,5	1,4	1,4	2,1	1,6
darunter NPD	6,2	1,4	0,8	2,4	1,6	2,2	1,3	1,2	0,9	0,9	1,6	1,2
darunter REP	–	–	–	–	–	–	–	–	–	–	–	–
Zusammen	446,9	100	33,3	100	73,2	100	105,9	100	99,9	100	134,7	100
Frauen												
SPD	201,2	40,7	15,7	41,8	29,6	40,4	38,0	41,3	39,8	39,6	78,0	40,8
CDU	146,8	29,7	8,1	21,6	14,6	19,8	20,8	22,6	26,3	26,2	77,0	40,3
CSU	–	–	–	–	–	–	–	–	–	–	–	–
GRÜNE	75,6	15,3	7,4	19,7	16,6	22,7	20,1	21,8	17,9	17,8	13,5	7,1
FDP	38,9	7,9	2,5	6,6	6,7	9,1	6,7	7,3	7,6	7,5	15,4	8,0
Die Linke	24,7	5,0	2,3	6,2	4,0	5,4	5,3	5,7	7,8	7,8	5,3	2,8
Sonstige	7,7	1,6	1,6	4,2	1,9	2,5	1,2	1,3	1,1	1,1	2,1	1,1
darunter NPD	2,2	0,4	0,5	1,3	0,4	0,6	0,2	0,2	0,3	0,3	0,8	0,4
darunter REP	–	–	–	–	–	–	–	–	–	–	–	–
Zusammen	494,8	100	37,5	100	73,3	100	92,1	100	100,6	100	191,2	100
Niedersachsen												
insgesamt												
SPD	2 058,2	43,2	174,2	47,3	255,8	43,2	452,0	45,4	544,2	44,6	632,1	39,8
CDU	1 599,9	33,6	85,5	23,2	164,8	27,8	281,9	28,3	377,6	30,9	690,2	43,4
CSU	–	–	–	–	–	–	–	–	–	–	–	–
GRÜNE	354,9	7,4	37,1	10,1	51,9	8,8	104,5	10,5	107,5	8,8	53,8	3,4
FDP	426,3	8,9	36,2	9,8	68,3	11,5	83,6	8,4	95,9	7,9	142,4	9,0
Die Linke	205,2	4,3	16,9	4,6	27,3	4,6	45,0	4,5	71,8	5,9	44,2	2,8
Sonstige	122,9	2,6	18,6	5,1	24,2	4,1	29,2	2,9	23,6	1,9	27,2	1,7
darunter NPD	60,7	1,3	12,2	3,3	13,7	2,3	14,2	1,4	10,8	0,9	9,7	0,6
darunter REP	–	–	–	–	–	–	–	–	–	–	–	–
Zusammen	4 767,4	100	368,6	100	592,3	100	996,1	100	1 220,6	100	1 589,7	100
Männer												
SPD	954,8	41,7	87,0	46,2	119,3	40,9	218,2	44,0	263,7	43,3	266,5	37,7
CDU	767,3	33,5	44,1	23,4	81,3	27,9	145,6	29,3	188,8	31,0	307,5	43,5
CSU	–	–	–	–	–	–	–	–	–	–	–	–
GRÜNE	155,9	6,8	17,5	9,3	23,4	8,0	45,1	9,1	48,6	8,0	21,3	3,0
FDP	226,2	9,9	19,8	10,5	38,8	13,3	45,5	9,2	51,5	8,5	70,7	10,0
Die Linke	123,0	5,4	8,7	4,6	15,0	5,1	26,4	5,3	45,0	7,4	28,0	4,0
Sonstige	65,0	2,8	11,2	6,0	13,9	4,8	15,5	3,1	11,8	1,9	12,5	1,8
darunter NPD	41,5	1,8	8,8	4,7	9,8	3,4	9,8	2,0	7,0	1,1	6,1	0,9
darunter REP	–	–	–	–	–	–	–	–	–	–	–	–
Zusammen	2 292,2	100	188,3	100	291,7	100	496,3	100	609,4	100	706,5	100
Frauen												
SPD	1 103,4	44,6	87,2	48,3	136,4	45,4	233,8	46,8	280,4	45,9	365,6	41,4
CDU	832,6	33,6	41,4	23,0	83,5	27,8	136,4	27,3	188,7	30,9	382,7	43,3
CSU	–	–	–	–	–	–	–	–	–	–	–	–
GRÜNE	199,0	8,0	19,6	10,9	28,6	9,5	59,3	11,9	59,0	9,7	32,5	3,7
FDP	200,1	8,1	16,5	9,1	29,5	9,8	38,1	7,6	44,4	7,3	71,7	8,1
Die Linke	82,2	3,3	8,2	4,6	12,3	4,1	18,6	3,7	26,9	4,4	16,2	1,8
Sonstige	57,9	2,3	7,4	4,1	10,3	3,4	13,7	2,7	11,7	1,9	14,7	1,7
darunter NPD	19,2	0,8	3,5	1,9	3,9	1,3	4,4	0,9	3,9	0,6	3,6	0,4
darunter REP	–	–	–	–	–	–	–	–	–	–	–	–
Zusammen	2 475,2	100	180,3	100	300,6	100	499,8	100	611,2	100	883,3	100

3.2 Gültige Zweitstimmen

Partei	Insgesamt		Davon Wähler im Alter von ... bis unter ... Jahren									
			18 – 25		25 – 35		35 – 45		45 – 60		60 und mehr	
	1 000	%	1 000	%	1 000	%	1 000	%	1 000	%	1 000	%
Bremen												
Insgesamt												
SPD	155,4	42,9	13,3	46,0	18,6	43,4	29,2	42,7	38,4	41,4	56,0	43,3
CDU	82,4	22,8	4,4	15,3	7,2	16,7	10,1	14,8	18,1	19,6	42,6	32,9
CSU	–	–	–	–	–	–	–	–	–	–	–	–
GRÜNE	51,6	14,3	5,9	20,3	8,0	18,7	13,1	19,1	15,7	16,9	9,0	7,0
FDP	29,3	8,1	2,1	7,3	4,3	10,0	5,5	8,1	6,1	6,5	11,4	8,8
Die Linke	30,6	8,4	1,9	6,6	3,2	7,4	7,7	11,2	11,1	12,0	6,7	5,2
Sonstige	12,7	3,5	1,3	4,5	1,6	3,8	2,8	4,1	3,3	3,6	3,7	2,8
darunter NPD	5,1	1,4	0,9	3,0	0,8	1,8	1,2	1,7	1,2	1,3	1,0	0,8
darunter REP	–	–	–	–	–	–	–	–	–	–	–	–
Zusammen	362,0	100	28,9	100	42,9	100	68,3	100	92,7	100	129,3	100
Männer												
SPD	69,3	41,5	6,4	43,2	8,6	41,8	13,7	42,3	17,6	40,0	23,0	41,5
CDU	38,5	23,0	2,7	18,4	3,8	18,4	4,8	15,0	8,7	19,9	18,4	33,2
CSU	–	–	–	–	–	–	–	–	–	–	–	–
GRÜNE	21,9	13,1	2,9	19,7	3,3	16,3	5,6	17,4	6,8	15,5	3,1	5,7
FDP	14,6	8,7	1,2	7,9	2,4	11,8	2,8	8,8	2,9	6,6	5,2	9,4
Die Linke	17,4	10,4	0,9	6,2	1,5	7,3	4,1	12,8	6,5	14,8	4,3	7,8
Sonstige	5,5	3,3	0,7	4,7	0,9	4,4	1,2	3,7	1,4	3,1	1,3	2,4
darunter NPD	3,3	1,9	0,5	3,4	0,6	2,9	0,7	2,2	0,8	1,9	0,6	1,1
darunter REP	–	–	–	–	–	–	–	–	–	–	–	–
Zusammen	167,1	100	14,8	100	20,5	100	32,4	100	44,0	100	55,4	100
Frauen												
SPD	86,1	44,2	6,9	49,0	10,0	44,8	15,5	43,0	20,8	42,6	32,9	44,6
CDU	43,9	22,5	1,7	12,0	3,4	15,2	5,2	14,6	9,4	19,3	24,2	32,8
CSU	–	–	–	–	–	–	–	–	–	–	–	–
GRÜNE	29,7	15,3	2,9	20,8	4,7	20,8	7,4	20,7	8,8	18,2	5,9	7,9
FDP	14,7	7,6	0,9	6,7	1,9	8,4	2,7	7,4	3,1	6,4	6,1	8,3
Die Linke	13,1	6,7	1,0	7,1	1,7	7,4	3,5	9,8	4,6	9,5	2,4	3,2
Sonstige	7,3	3,7	0,6	4,4	0,7	3,3	1,6	4,5	1,9	4,0	2,4	3,2
darunter NPD	1,8	0,9	0,4	2,6	0,2	0,9	0,5	1,3	0,4	0,8	0,4	0,5
darunter REP	–	–	–	–	–	–	–	–	–	–	–	–
Zusammen	194,9	100	14,0	100	22,4	100	35,9	100	48,7	100	73,8	100
Brandenburg												
Insgesamt												
SPD	561,7	35,8	53,7	38,7	54,1	34,0	106,5	32,0	144,1	32,8	203,3	40,8
CDU	322,4	20,6	20,3	14,6	31,6	19,9	73,3	22,1	90,1	20,5	107,1	21,5
CSU	–	–	–	–	–	–	–	–	–	–	–	–
GRÜNE	80,3	5,1	9,5	6,8	9,6	6,0	21,6	6,5	22,2	5,1	17,4	3,5
FDP	107,7	6,9	11,1	8,0	16,2	10,2	28,1	8,5	28,6	6,5	23,7	4,8
Die Linke	416,4	26,5	31,1	22,4	34,4	21,6	83,1	25,0	133,7	30,4	134,1	26,9
Sonstige	79,9	5,1	13,1	9,4	13,1	8,3	19,6	5,9	20,8	4,7	13,3	2,7
darunter NPD	50,6	3,2	10,4	7,5	10,5	6,6	13,2	4,0	11,5	2,6	5,1	1,0
darunter REP	–	–	–	–	–	–	–	–	–	–	–	–
Zusammen	1 568,3	100	138,8	100	159,0	100	332,2	100	439,5	100	498,9	100
Männer												
SPD	256,1	33,5	28,3	38,1	25,2	31,0	49,8	30,6	65,8	30,2	87,0	38,1
CDU	161,7	21,1	10,9	14,7	16,0	19,7	39,2	24,1	46,3	21,2	49,3	21,6
CSU	–	–	–	–	–	–	–	–	–	–	–	–
GRÜNE	34,9	4,6	4,5	6,1	4,7	5,8	8,8	5,4	10,1	4,6	6,8	3,0
FDP	54,8	7,2	6,5	8,8	8,4	10,4	14,4	8,8	14,7	6,7	10,8	4,7
Die Linke	210,5	27,5	15,4	20,9	17,7	21,8	39,1	24,0	69,7	32,0	68,6	30,0
Sonstige	46,7	6,1	8,5	11,4	9,3	11,4	11,5	7,1	11,4	5,2	6,1	2,7
darunter NPD	35,4	4,6	7,1	9,6	7,9	9,8	9,0	5,5	8,0	3,6	3,3	1,5
darunter REP	–	–	–	–	–	–	–	–	–	–	–	–
Zusammen	764,8	100	74,1	100	81,4	100	162,8	100	218,0	100	228,6	100
Frauen												
SPD	305,6	38,0	25,5	39,3	28,9	37,2	56,6	33,4	78,3	35,3	116,3	43,0
CDU	160,7	20,0	9,4	14,6	15,6	20,1	34,1	20,1	43,8	19,8	57,8	21,4
CSU	–	–	–	–	–	–	–	–	–	–	–	–
GRÜNE	45,3	5,6	5,0	7,7	4,9	6,3	12,8	7,5	12,1	5,5	10,6	3,9
FDP	52,9	6,6	4,6	7,2	7,7	9,9	13,7	8,1	13,9	6,3	13,0	4,8
Die Linke	205,8	25,6	15,6	24,1	16,7	21,5	44,0	26,0	64,1	28,9	65,5	24,2
Sonstige	33,2	4,1	4,6	7,2	3,9	5,0	8,1	4,8	9,4	4,2	7,2	2,7
darunter NPD	15,2	1,9	3,2	5,0	2,5	3,3	4,1	2,4	3,5	1,6	1,8	0,7
darunter REP	–	–	–	–	–	–	–	–	–	–	–	–
Zusammen	803,5	100	64,8	100	77,6	100	169,4	100	221,5	100	270,3	100

3 Stimmabgabe nach Geschlecht und Altersgruppen in den Ländern 2005

3.2 Gültige Zweitstimmen

Partei	Insgesamt		Davon Wähler im Alter von ... bis unter ... Jahren									
			18 – 25		25 – 35		35 – 45		45 – 60		60 und mehr	
	1 000	%	1 000	%	1 000	%	1 000	%	1 000	%	1 000	%
Sachsen-Anhalt												
Insgesamt												
SPD	474,9	32,8	45,7	35,4	47,8	29,8	80,5	30,1	118,6	29,6	182,2	37,0
CDU	357,7	24,7	25,0	19,3	37,3	23,2	61,2	22,9	95,5	23,8	138,8	28,2
CSU	–	–	–	–	–	–	–	–	–	–	–	–
GRÜNE	59,1	4,1	7,8	6,1	9,1	5,7	11,9	4,5	13,4	3,4	16,9	3,4
FDP	117,2	8,1	14,0	10,9	18,9	11,8	24,5	9,2	30,9	7,7	28,9	5,9
Die Linke	385,4	26,6	26,9	20,8	37,3	23,2	74,8	28,0	128,5	32,1	118,0	24,0
Sonstige	55,2	3,8	9,8	7,6	10,2	6,4	14,2	5,3	13,6	3,4	7,3	1,5
darunter NPD	34,9	2,4	7,4	5,7	7,6	4,7	8,2	3,1	7,8	1,9	4,0	0,8
darunter REP	5,1	0,3	0,6	0,4	0,7	0,4	1,6	0,6	1,5	0,4	0,7	0,1
Zusammen	1 449,5	100	129,2	100	160,6	100	267,1	100	400,5	100	492,1	100
Männer												
SPD	211,0	30,5	23,0	34,3	23,3	28,4	37,1	28,2	52,8	26,8	74,7	34,9
CDU	170,4	24,6	12,6	18,8	19,4	23,6	31,1	23,6	48,1	24,4	59,3	27,7
CSU	–	–	–	–	–	–	–	–	–	–	–	–
GRÜNE	26,0	3,8	4,1	6,1	4,1	5,0	5,2	3,9	6,1	3,1	6,5	3,0
FDP	56,4	8,1	7,6	11,2	9,7	11,8	12,1	9,2	15,2	7,7	11,8	5,5
Die Linke	193,3	27,9	13,5	20,1	18,4	22,4	37,1	28,3	66,6	33,8	57,7	26,9
Sonstige	35,2	5,1	6,3	9,4	7,2	8,8	8,9	6,8	8,4	4,3	4,3	2,0
darunter NPD	24,4	3,5	5,1	7,6	5,6	6,8	6,0	4,5	5,4	2,7	2,4	1,1
darunter REP	3,4	0,5	0,3	0,5	0,5	0,6	1,2	0,9	1,0	0,5	0,4	0,2
Zusammen	692,2	100	67,2	100	82,1	100	131,5	100	197,2	100	214,3	100
Frauen												
SPD	263,9	34,9	22,7	36,6	24,5	31,1	43,4	32,0	65,9	32,4	107,5	38,7
CDU	187,3	24,7	12,3	19,8	18,0	22,9	30,1	22,2	47,4	23,3	79,5	28,6
CSU	–	–	–	–	–	–	–	–	–	–	–	–
GRÜNE	33,1	4,4	3,7	6,0	5,0	6,4	6,7	5,0	7,3	3,6	10,4	3,7
FDP	60,8	8,0	6,5	10,4	9,2	11,7	12,4	9,1	15,7	7,7	17,0	6,1
Die Linke	192,1	25,4	13,4	21,6	18,9	24,1	37,6	27,8	61,9	30,4	60,3	21,7
Sonstige	20,0	2,6	3,5	5,6	3,0	3,8	5,3	3,9	5,2	2,6	3,0	1,1
darunter NPD	10,4	1,4	2,2	3,6	2,0	2,5	2,3	1,7	2,4	1,2	1,6	0,6
darunter REP	1,7	0,2	0,2	0,4	0,2	0,2	0,4	0,3	0,5	0,3	0,3	0,1
Zusammen	757,2	100	62,1	100	78,6	100	135,6	100	203,3	100	277,8	100
Berlin												
Insgesamt												
SPD	637,7	34,3	70,2	44,0	100,7	37,6	121,9	32,3	148,2	32,1	196,7	33,2
CDU	408,7	22,0	20,5	12,9	40,3	15,0	66,0	17,5	93,8	20,3	188,2	31,8
CSU	–	–	–	–	–	–	–	–	–	–	–	–
GRÜNE	254,5	13,7	25,6	16,0	54,1	20,2	72,8	19,3	66,1	14,3	36,0	6,1
FDP	152,2	8,2	12,6	7,9	23,4	8,7	32,9	8,7	36,2	7,9	47,0	7,9
Die Linke	303,6	16,3	20,0	12,5	34,0	12,7	60,1	15,9	92,8	20,1	96,8	16,3
Sonstige	101,6	5,5	10,8	6,8	15,6	5,8	23,4	6,2	24,0	5,2	27,8	4,7
darunter NPD	31,6	1,7	5,2	3,3	6,3	2,4	8,3	2,2	6,7	1,5	5,1	0,9
darunter REP	10,6	0,6	0,9	0,6	2,0	0,7	3,0	0,8	2,6	0,6	2,1	0,4
Zusammen	1 858,3	100	159,6	100	268,0	100	377,0	100	461,1	100	592,5	100
Männer												
SPD	285,2	32,5	33,5	42,4	46,4	35,2	57,5	30,7	68,6	30,5	79,3	31,3
CDU	192,9	22,0	10,3	13,0	20,4	15,5	34,5	18,4	46,7	20,8	80,9	31,9
CSU	–	–	–	–	–	–	–	–	–	–	–	–
GRÜNE	113,1	12,9	11,7	14,8	25,1	19,0	33,4	17,8	29,4	13,1	13,6	5,4
FDP	79,0	9,0	7,2	9,2	13,4	10,2	18,5	9,9	18,8	8,4	21,0	8,3
Die Linke	156,8	17,9	10,0	12,6	17,7	13,5	31,4	16,7	50,1	22,3	47,6	18,8
Sonstige	49,3	5,6	6,3	7,9	8,7	6,6	12,3	6,6	11,1	4,9	10,9	4,3
darunter NPD	22,1	2,5	3,6	4,6	4,5	3,4	6,0	3,2	4,5	2,0	3,4	1,3
darunter REP	6,1	0,7	0,5	0,6	1,2	0,9	1,6	0,9	1,5	0,7	1,2	0,5
Zusammen	876,3	100	78,9	100	131,8	100	187,6	100	224,7	100	253,4	100
Frauen												
SPD	352,4	35,9	36,7	45,5	54,3	39,8	64,3	34,0	79,7	33,7	117,5	34,6
CDU	215,8	22,0	10,2	12,7	19,8	14,5	31,5	16,6	47,0	19,9	107,2	31,6
CSU	–	–	–	–	–	–	–	–	–	–	–	–
GRÜNE	141,4	14,4	13,9	17,2	29,0	21,3	39,4	20,8	36,7	15,5	22,4	6,6
FDP	73,2	7,5	5,3	6,6	10,0	7,3	14,4	7,6	17,5	7,4	26,0	7,7
Die Linke	146,8	14,9	10,0	12,4	16,3	11,9	28,7	15,1	42,7	18,0	49,2	14,5
Sonstige	52,3	5,3	4,6	5,7	6,9	5,1	11,1	5,8	12,9	5,5	16,8	5,0
darunter NPD	9,5	1,0	1,6	2,0	1,9	1,4	2,2	1,2	2,1	0,9	1,7	0,5
darunter REP	4,5	0,5	0,4	0,6	0,7	0,5	1,3	0,7	1,1	0,5	0,9	0,3
Zusammen	982,0	100	80,8	100	136,3	100	189,4	100	236,4	100	339,1	100

3 Stimmabgabe nach Geschlecht und Altersgruppen in den Ländern 2005

3.2 Gültige Zweitstimmen

Partei	Insgesamt		Davon Wähler im Alter von ... bis unter ... Jahren									
			18 – 25		25 – 35		35 – 45		45 – 60		60 und mehr	
	1 000	%	1 000	%	1 000	%	1 000	%	1 000	%	1 000	%
Nordrhein-Westfalen												
Insgesamt												
SPD	4 096,1	40,0	358,7	44,1	474,5	39,4	870,4	40,8	1 086,6	40,9	1 305,9	38,0
CDU	3 524,4	34,4	200,9	24,7	333,9	27,7	628,5	29,4	857,5	32,3	1 503,6	43,7
CSU	–	–	–	–	–	–	–	–	–	–	–	–
GRÜNE	782,6	7,6	81,8	10,0	121,1	10,1	231,1	10,8	221,4	8,3	127,2	3,7
FDP	1 024,9	10,0	93,4	11,5	160,0	13,3	216,6	10,2	243,7	9,2	311,2	9,0
Die Linke	530,0	5,2	36,0	4,4	60,1	5,0	116,0	5,4	185,7	7,0	132,3	3,8
Sonstige	293,4	2,9	43,4	5,3	54,6	4,5	71,6	3,4	63,5	2,4	60,3	1,8
darunter NPD	86,4	0,8	21,0	2,6	17,8	1,5	18,0	0,8	15,9	0,6	13,8	0,4
darunter REP	32,3	0,3	3,8	0,5	7,0	0,6	9,9	0,5	7,2	0,3	4,5	0,1
Zusammen	10 251,3	100	814,2	100	1 204,2	100	2 134,3	100	2 658,3	100	3 440,4	100
Männer												
SPD	1 901,2	38,8	175,9	42,2	223,9	37,5	422,5	39,8	523,4	39,9	555,5	36,5
CDU	1 663,8	33,9	102,7	24,7	166,9	28,0	315,8	29,8	420,4	32,1	657,9	43,3
CSU	–	–	–	–	–	–	–	–	–	–	–	–
GRÜNE	340,3	6,9	39,9	9,6	56,4	9,4	98,0	9,2	97,8	7,5	48,3	3,2
FDP	534,7	10,9	53,5	12,8	88,5	14,8	119,3	11,2	124,2	9,5	149,2	9,8
Die Linke	320,8	6,5	20,0	4,8	33,0	5,5	70,3	6,6	115,6	8,8	82,0	5,4
Sonstige	145,4	3,0	24,5	5,9	27,9	4,7	34,5	3,3	30,2	2,3	28,3	1,9
darunter NPD	61,1	1,2	15,0	3,6	13,3	2,2	12,6	1,2	10,8	0,8	9,4	0,6
darunter REP	21,8	0,4	2,5	0,6	4,8	0,8	7,2	0,7	4,5	0,3	2,8	0,2
Zusammen	4 906,2	100	416,5	100	596,6	100	1 060,3	100	1 311,8	100	1 521,1	100
Frauen												
SPD	2 194,9	41,1	182,8	46,0	250,6	41,2	447,9	41,7	563,1	41,8	750,4	39,1
CDU	1 860,6	34,8	98,2	24,7	166,9	27,5	312,7	29,1	437,0	32,5	845,7	44,1
CSU	–	–	–	–	–	–	–	–	–	–	–	–
GRÜNE	442,3	8,3	41,9	10,5	64,0	10,7	133,1	12,4	123,5	9,2	78,9	4,1
FDP	490,2	9,2	39,9	10,0	71,5	11,8	97,4	9,1	119,5	8,9	162,0	8,4
Die Linke	209,1	3,9	16,0	4,0	27,1	4,5	45,7	4,3	70,0	5,2	50,2	2,6
Sonstige	148,1	2,8	18,9	4,8	26,7	4,4	37,1	3,5	33,3	2,5	32,0	1,7
darunter NPD	25,3	0,5	6,0	1,5	4,5	0,7	5,4	0,5	5,0	0,4	4,4	0,2
darunter REP	10,5	0,2	1,2	0,3	2,2	0,4	2,7	0,3	2,6	0,2	1,7	0,1
Zusammen	5 345,1	100	397,7	100	607,6	100	1 074,0	100	1 346,5	100	1 919,3	100
Sachsen												
Insgesamt												
SPD	649,8	24,5	65,2	27,3	74,4	22,8	100,3	21,5	156,2	22,3	253,7	27,7
CDU	795,3	30,0	50,5	21,2	88,0	26,9	135,3	29,0	205,7	29,4	315,8	34,5
CSU	–	–	–	–	–	–	–	–	–	–	–	–
GRÜNE	126,9	4,8	15,9	6,7	23,6	7,2	29,7	6,4	28,6	4,1	29,0	3,2
FDP	269,6	10,2	33,5	14,0	49,8	15,2	55,2	11,8	68,6	9,8	62,4	6,8
Die Linke	603,8	22,8	41,0	17,2	55,9	17,1	102,0	21,8	187,0	26,7	217,8	23,8
Sonstige	202,0	7,6	32,6	13,6	35,1	10,7	44,7	9,6	53,5	7,6	36,1	3,9
darunter NPD	101,3	3,8	19,3	8,1	19,6	6,0	23,0	4,9	25,0	3,6	14,5	1,6
darunter REP	12,3	0,5	2,0	0,8	2,4	0,7	2,5	0,5	3,6	0,5	1,8	0,2
Zusammen	2 647,4	100	238,8	100	326,9	100	467,3	100	699,7	100	914,8	100
Männer												
SPD	293,8	23,1	32,8	26,0	36,1	21,2	46,2	19,7	70,8	20,8	107,8	27,0
CDU	371,5	29,3	25,3	20,1	45,8	26,9	70,3	30,0	101,1	29,7	128,9	32,3
CSU	–	–	–	–	–	–	–	–	–	–	–	–
GRÜNE	56,4	4,4	8,0	6,3	11,7	6,9	13,7	5,8	12,3	3,6	10,8	2,7
FDP	133,2	10,5	18,6	14,8	27,2	15,9	28,9	12,3	32,2	9,4	26,4	6,6
Die Linke	298,3	23,5	21,5	17,1	28,0	16,4	49,1	21,0	92,5	27,2	107,1	26,8
Sonstige	116,7	9,2	19,7	15,7	21,7	12,7	25,8	11,0	31,6	9,3	17,8	4,5
darunter NPD	68,1	5,4	12,7	10,1	13,7	8,0	15,4	6,6	17,4	5,1	8,9	2,2
darunter REP	7,5	0,6	1,1	0,9	1,5	0,9	1,5	0,6	2,4	0,7	1,0	0,3
Zusammen	1 270,0	100	126,0	100	170,6	100	234,1	100	340,5	100	398,8	100
Frauen												
SPD	356,0	25,8	32,4	28,8	38,3	24,5	54,1	23,2	85,3	23,8	145,8	28,3
CDU	423,8	30,8	25,2	22,4	42,1	27,0	65,0	27,9	104,6	29,1	186,9	36,2
CSU	–	–	–	–	–	–	–	–	–	–	–	–
GRÜNE	70,5	5,1	7,9	7,0	11,9	7,6	16,0	6,9	16,3	4,5	18,3	3,5
FDP	136,4	9,9	14,8	13,2	22,7	14,5	26,4	11,3	36,5	10,2	36,0	7,0
Die Linke	305,5	22,2	19,5	17,3	27,9	17,8	52,9	22,7	94,5	26,3	110,7	21,5
Sonstige	85,3	6,2	12,8	11,4	13,5	8,6	18,9	8,1	21,9	6,1	18,2	3,5
darunter NPD	33,2	2,4	6,6	5,8	5,9	3,8	7,6	3,2	7,6	2,1	5,5	1,1
darunter REP	4,7	0,3	0,8	0,7	0,9	0,6	1,1	0,5	1,2	0,3	0,7	0,1
Zusammen	1 377,5	100	112,7	100	156,3	100	233,2	100	359,1	100	516,0	100

3 Stimmabgabe nach Geschlecht und Altersgruppen in den Ländern 2005

3.2 Gültige Zweitstimmen

Partei	Insgesamt		Davon Wähler im Alter von ... bis unter ... Jahren									
			18 – 25		25 – 35		35 – 45		45 – 60		60 und mehr	
	1 000	%	1 000	%	1 000	%	1 000	%	1 000	%	1 000	%
Hessen												
Insgesamt												
SPD	1 197,8	35,6	96,8	38,8	137,1	32,9	245,7	34,7	323,2	36,6	395,0	35,7
CDU	1 131,5	33,7	61,3	24,6	120,6	29,0	206,5	29,2	272,5	30,9	470,6	42,6
CSU	–	–	–	–	–	–	–	–	–	–	–	–
GRÜNE	340,3	10,1	33,7	13,5	54,9	13,2	102,0	14,4	99,5	11,3	50,2	4,5
FDP	392,1	11,7	28,8	11,5	62,9	15,1	82,2	11,6	93,5	10,6	124,8	11,3
Die Linke	178,9	5,3	13,2	5,3	19,8	4,8	42,2	6,0	64,6	7,3	39,1	3,5
Sonstige	121,2	3,6	15,5	6,2	21,3	5,1	29,6	4,2	29,4	3,3	25,3	2,3
darunter NPD	40,8	1,2	7,4	3,0	7,4	1,8	9,4	1,3	9,5	1,1	7,2	0,7
darunter REP	26,0	0,8	2,9	1,2	5,3	1,3	7,4	1,0	6,5	0,7	3,9	0,4
Zusammen	3 361,7	100	249,1	100	416,7	100	708,2	100	882,8	100	1 104,9	100
Männer												
SPD	561,6	34,5	47,6	37,5	65,4	31,7	122,0	34,0	159,3	36,1	167,4	33,7
CDU	541,6	33,2	32,3	25,4	59,4	28,8	105,9	29,5	133,2	30,2	210,8	42,5
CSU	–	–	–	–	–	–	–	–	–	–	–	–
GRÜNE	146,8	9,0	15,4	12,1	24,2	11,7	43,9	12,2	43,6	9,9	19,7	4,0
FDP	207,0	12,7	15,6	12,3	35,0	16,9	47,3	13,2	49,0	11,1	60,2	12,1
Die Linke	109,1	6,7	6,9	5,4	10,7	5,2	24,5	6,8	40,9	9,3	26,2	5,3
Sonstige	63,8	3,9	9,2	7,3	11,6	5,6	15,5	4,3	15,4	3,5	12,1	2,4
darunter NPD	28,7	1,8	5,6	4,4	5,3	2,5	6,6	1,8	6,5	1,5	4,7	0,9
darunter REP	16,2	1,0	2,0	1,6	3,6	1,7	4,3	1,2	4,1	0,9	2,3	0,5
Zusammen	1 630,0	100	127,0	100	206,3	100	359,0	100	441,3	100	496,4	100
Frauen												
SPD	636,1	36,7	49,2	40,3	71,7	34,1	123,7	35,4	164,0	37,1	227,6	37,4
CDU	589,9	34,1	29,0	23,7	61,2	29,1	100,6	28,8	139,3	31,6	259,8	42,7
CSU	–	–	–	–	–	–	–	–	–	–	–	–
GRÜNE	193,5	11,2	18,3	15,0	30,7	14,6	58,1	16,6	55,9	12,7	30,5	5,0
FDP	185,1	10,7	13,1	10,7	27,9	13,3	35,0	10,0	44,5	10,1	64,6	10,6
Die Linke	69,8	4,0	6,3	5,2	9,1	4,3	17,7	5,1	23,7	5,4	12,9	2,1
Sonstige	57,4	3,3	6,3	5,1	9,8	4,6	14,1	4,0	14,1	3,2	13,2	2,2
darunter NPD	12,2	0,7	1,8	1,5	2,2	1,0	2,7	0,8	3,0	0,7	2,5	0,4
darunter REP	9,8	0,6	1,0	0,8	1,7	0,8	3,0	0,9	2,4	0,6	1,7	0,3
Zusammen	1 731,8	100	122,2	100	210,4	100	349,2	100	441,5	100	608,5	100
Thüringen												
Insgesamt												
SPD	432,8	29,8	41,7	29,7	47,7	27,1	67,6	25,9	105,0	26,7	170,8	35,6
CDU	372,4	25,7	27,2	19,4	40,8	23,2	64,2	24,6	99,2	25,2	141,1	29,4
CSU	–	–	–	–	–	–	–	–	–	–	–	–
GRÜNE	70,0	4,8	9,6	6,9	11,7	6,7	14,7	5,6	16,5	4,2	17,4	3,6
FDP	115,0	7,9	15,1	10,8	20,7	11,8	24,0	9,2	29,0	7,4	26,1	5,4
Die Linke	378,3	26,1	31,6	22,5	39,3	22,4	72,2	27,7	123,4	31,4	111,9	23,3
Sonstige	81,9	5,6	15,1	10,8	15,5	8,8	18,1	7,0	20,0	5,1	13,1	2,7
darunter NPD	51,4	3,5	11,6	8,3	11,6	6,6	12,1	4,6	11,1	2,8	5,0	1,0
darunter REP	9,7	0,7	1,6	1,1	1,8	1,0	2,6	1,0	2,8	0,7	1,0	0,2
Zusammen	1 450,4	100	140,3	100	175,6	100	260,9	100	393,1	100	480,4	100
Männer												
SPD	193,1	27,6	20,3	28,0	23,3	25,1	30,5	23,6	48,2	25,0	70,8	33,4
CDU	179,3	25,6	13,9	19,2	21,8	23,6	33,5	26,0	49,6	25,7	60,5	28,5
CSU	–	–	–	–	–	–	–	–	–	–	–	–
GRÜNE	31,4	4,5	4,4	6,1	6,1	6,5	6,4	5,0	7,4	3,8	7,2	3,4
FDP	58,8	8,4	8,3	11,5	11,8	12,8	12,7	9,8	14,3	7,4	11,6	5,5
Die Linke	187,7	26,8	15,8	21,8	19,5	21,1	34,9	27,1	61,7	31,9	55,8	26,3
Sonstige	49,0	7,0	9,7	13,4	10,1	10,9	11,0	8,5	11,9	6,2	6,3	3,0
darunter NPD	34,6	4,9	7,7	10,6	8,0	8,7	7,9	6,1	7,6	3,9	3,4	1,6
darunter REP	6,1	0,9	0,9	1,3	1,1	1,2	1,7	1,3	1,9	1,0	0,6	0,3
Zusammen	699,3	100	72,5	100	92,5	100	128,9	100	193,1	100	212,3	100
Frauen												
SPD	239,7	31,9	21,4	31,6	24,4	29,4	37,1	28,1	56,8	28,4	100,0	37,3
CDU	193,1	25,7	13,3	19,6	19,0	22,8	30,7	23,3	49,6	24,8	80,5	30,0
CSU	–	–	–	–	–	–	–	–	–	–	–	–
GRÜNE	38,5	5,1	5,2	7,7	5,6	6,8	8,3	6,3	9,2	4,6	10,2	3,8
FDP	56,2	7,5	6,8	10,0	8,9	10,7	11,4	8,6	14,7	7,4	14,5	5,4
Die Linke	190,6	25,4	15,8	23,2	19,8	23,8	37,3	28,3	61,7	30,9	56,1	20,9
Sonstige	32,9	4,4	5,4	7,9	5,4	6,6	7,2	5,4	8,0	4,0	6,8	2,5
darunter NPD	16,9	2,2	3,9	5,8	3,5	4,2	4,2	3,2	3,5	1,8	1,7	0,6
darunter REP	3,6	0,5	0,6	0,9	0,7	0,8	0,9	0,7	0,8	0,4	0,5	0,2
Zusammen	751,1	100	67,8	100	83,1	100	132,0	100	200,0	100	268,1	100

3.2 Gültige Zweitstimmen

Partei	Insgesamt		Davon Wähler im Alter von ... bis unter ... Jahren									
			18 – 25		25 – 35		35 – 45		45 – 60		60 und mehr	
	1 000	%	1 000	%	1 000	%	1 000	%	1 000	%	1 000	%
Rheinland-Pfalz												
Insgesamt												
SPD	822,1	34,5	68,3	35,4	88,6	32,4	168,4	35,0	225,5	35,4	271,3	34,1
CDU	877,6	36,9	57,0	29,6	86,8	31,7	151,4	31,5	223,8	35,1	358,7	45,1
CSU	–	–	–	–	–	–	–	–	–	–	–	–
GRÜNE	172,9	7,3	20,0	10,4	25,8	9,4	51,2	10,6	49,1	7,7	26,8	3,4
FDP	278,9	11,7	24,4	12,7	39,7	14,5	54,6	11,3	70,1	11,0	90,1	11,3
Die Linke	132,2	5,6	9,1	4,7	14,5	5,3	29,4	6,1	46,3	7,3	32,8	4,1
Sonstige	97,1	4,1	13,8	7,2	18,3	6,7	26,4	5,5	22,9	3,6	15,7	2,0
darunter NPD	30,7	1,3	6,3	3,3	5,3	1,9	6,9	1,4	6,6	1,0	5,6	0,7
darunter REP	29,2	1,2	3,6	1,9	5,4	2,0	8,2	1,7	7,6	1,2	4,4	0,6
Zusammen	2 380,8	100	192,7	100	273,7	100	481,4	100	637,6	100	795,4	100
Männer												
SPD	382,3	33,2	33,3	34,0	41,7	30,8	81,3	33,7	110,5	34,4	115,5	32,6
CDU	415,9	36,2	28,8	29,3	42,4	31,3	76,6	31,8	111,2	34,7	156,9	44,2
CSU	–	–	–	–	–	–	–	–	–	–	–	–
GRÜNE	74,2	6,5	9,3	9,5	11,5	8,5	22,3	9,3	21,2	6,6	9,9	2,8
FDP	144,4	12,6	13,5	13,8	21,9	16,2	29,6	12,3	36,4	11,3	43,0	12,1
Die Linke	80,0	7,0	5,1	5,2	7,9	5,9	17,1	7,1	28,9	9,0	21,0	5,9
Sonstige	53,1	4,6	8,0	8,2	9,9	7,3	14,0	5,8	12,8	4,0	8,5	2,4
darunter NPD	20,9	1,8	4,4	4,5	3,8	2,8	4,8	2,0	4,4	1,4	3,5	1,0
darunter REP	18,6	1,6	2,3	2,3	3,6	2,6	5,3	2,2	4,8	1,5	2,7	0,8
Zusammen	1 150,1	100	98,1	100	135,3	100	240,8	100	320,9	100	354,8	100
Frauen												
SPD	439,7	35,7	35,0	37,0	46,9	33,9	87,2	36,2	115,0	36,3	155,8	35,4
CDU	461,7	37,5	28,2	29,9	44,4	32,1	74,8	31,1	112,6	35,5	201,7	45,8
CSU	–	–	–	–	–	–	–	–	–	–	–	–
GRÜNE	98,7	8,0	10,7	11,3	14,2	10,3	28,9	12,0	27,9	8,8	16,9	3,8
FDP	134,5	10,9	10,9	11,5	17,8	12,9	25,0	10,4	33,7	10,6	47,1	10,7
Die Linke	52,1	4,2	4,0	4,2	6,6	4,8	12,3	5,1	17,4	5,5	11,8	2,7
Sonstige	44,0	3,6	5,8	6,1	8,4	6,1	12,4	5,2	10,2	3,2	7,2	1,6
darunter NPD	9,8	0,8	1,9	2,0	1,6	1,1	2,1	0,9	2,2	0,7	2,1	0,5
darunter REP	10,6	0,9	1,4	1,4	1,9	1,3	2,9	1,2	2,8	0,9	1,7	0,4
Zusammen	1 230,8	100	94,6	100	138,4	100	240,6	100	316,7	100	440,6	100
Bayern												
Insgesamt												
SPD	1 806,5	25,5	143,5	25,0	208,1	22,4	365,0	24,9	492,4	27,1	597,5	26,0
CDU	–	–	–	–	–	–	–	–	–	–	–	–
CSU	3 494,3	49,3	241,6	42,1	416,6	44,9	651,2	44,3	851,4	46,8	1 333,4	57,9
GRÜNE	559,9	7,9	67,6	11,8	96,5	10,4	168,1	11,4	152,1	8,4	75,7	3,3
FDP	673,8	9,5	63,3	11,0	121,9	13,1	143,3	9,8	167,0	9,2	178,3	7,7
Die Linke	244,7	3,5	20,8	3,6	30,3	3,3	56,6	3,9	81,7	4,5	55,3	2,4
Sonstige	312,9	4,4	37,6	6,5	54,4	5,9	84,6	5,8	75,1	4,1	61,2	2,7
darunter NPD	96,1	1,4	17,9	3,1	17,8	1,9	20,8	1,4	21,0	1,2	18,6	0,8
darunter REP	69,4	1,0	6,5	1,1	11,6	1,2	19,9	1,4	18,1	1,0	13,3	0,6
Zusammen	7 092,3	100	574,5	100	927,8	100	1 468,8	100	1 819,7	100	2 301,5	100
Männer												
SPD	840,5	24,5	68,8	23,6	94,8	20,6	176,3	23,6	239,0	26,5	261,6	25,3
CDU	–	–	–	–	–	–	–	–	–	–	–	–
CSU	1 662,3	48,4	121,8	41,7	208,2	45,3	335,5	45,0	415,0	46,0	581,7	56,2
GRÜNE	250,6	7,3	32,1	11,0	43,5	9,5	74,9	10,0	69,3	7,7	30,7	3,0
FDP	366,7	10,7	35,0	12,0	69,4	15,1	81,3	10,9	87,8	9,7	93,1	9,0
Die Linke	149,1	4,3	12,3	4,2	15,8	3,4	33,3	4,5	51,6	5,7	36,1	3,5
Sonstige	165,8	4,8	21,9	7,5	28,3	6,1	44,8	6,0	39,4	4,4	31,4	3,0
darunter NPD	65,5	1,9	12,4	4,2	13,0	2,8	14,3	1,9	14,0	1,6	11,8	1,1
darunter REP	43,7	1,3	3,9	1,3	7,1	1,5	13,2	1,8	11,5	1,3	8,1	0,8
Zusammen	3 435,0	100	291,9	100	460,1	100	746,2	100	902,2	100	1 034,7	100
Frauen												
SPD	966,0	26,4	74,7	26,4	113,3	24,2	188,7	26,1	253,5	27,6	335,9	26,5
CDU	–	–	–	–	–	–	–	–	–	–	–	–
CSU	1 832,0	50,1	119,8	42,4	208,4	44,6	315,7	43,7	436,4	47,6	751,7	59,3
GRÜNE	309,3	8,5	35,5	12,6	52,9	11,3	93,1	12,9	82,7	9,0	45,0	3,6
FDP	307,2	8,4	28,3	10,0	52,5	11,2	62,0	8,6	79,2	8,6	85,2	6,7
Die Linke	95,6	2,6	8,6	3,0	14,5	3,1	23,3	3,2	30,1	3,3	19,2	1,5
Sonstige	147,1	4,0	15,7	5,6	26,1	5,6	39,8	5,5	35,7	3,9	29,8	2,4
darunter NPD	30,6	0,8	5,6	2,0	4,8	1,0	6,5	0,9	6,9	0,8	6,7	0,5
darunter REP	25,7	0,7	2,6	0,9	4,4	0,9	6,8	0,9	6,6	0,7	5,3	0,4
Zusammen	3 657,2	100	282,5	100	467,7	100	722,6	100	917,5	100	1 266,8	100

3.2 Gültige Zweitstimmen

Partei	Insgesamt		Davon Wähler im Alter von ... bis unter ... Jahren									
			18 – 25		25 – 35		35 – 45		45 – 60		60 und mehr	
	1 000	%	1 000	%	1 000	%	1 000	%	1 000	%	1 000	%
Baden-Württemberg												
Insgesamt												
SPD	1 754,8	30,1	171,4	33,9	218,0	28,9	365,6	30,4	458,7	30,8	541,1	28,9
CDU	2 283,1	39,2	150,5	29,8	251,5	33,3	415,9	34,6	553,7	37,2	911,6	48,7
CSU	–	–	–	–	–	–	–	–	–	–	–	–
GRÜNE	623,1	10,7	68,8	13,6	103,2	13,7	179,3	14,9	174,5	11,7	97,3	5,2
FDP	693,8	11,9	64,1	12,7	113,7	15,1	130,3	10,8	168,0	11,3	217,8	11,6
Die Linke	219,1	3,8	17,4	3,4	26,0	3,4	49,3	4,1	75,8	5,1	50,6	2,7
Sonstige	248,2	4,3	33,5	6,6	42,3	5,6	62,3	5,2	57,6	3,9	52,5	2,8
darunter NPD	65,9	1,1	13,3	2,6	11,4	1,5	14,6	1,2	14,3	1,0	12,4	0,7
darunter REP	61,5	1,1	9,7	1,9	12,1	1,6	13,9	1,2	14,2	1,0	11,8	0,6
Zusammen	5 822,1	100	505,7	100	754,6	100	1 202,6	100	1 488,3	100	1 870,8	100
Männer												
SPD	818,1	29,0	83,8	32,5	102,3	26,9	176,7	29,2	219,0	29,8	236,4	28,1
CDU	1 092,2	38,7	76,8	29,7	127,4	33,4	213,9	35,3	273,2	37,2	401,0	47,7
CSU	–	–	–	–	–	–	–	–	–	–	–	–
GRÜNE	272,0	9,6	32,2	12,5	46,5	12,2	78,5	13,0	78,7	10,7	36,1	4,3
FDP	372,6	13,2	36,5	14,2	65,2	17,1	75,1	12,4	86,8	11,8	109,0	13,0
Die Linke	131,9	4,7	8,7	3,4	15,1	4,0	29,0	4,8	47,3	6,4	31,8	3,8
Sonstige	132,9	4,7	20,1	7,8	24,3	6,4	32,3	5,3	29,8	4,1	26,4	3,1
darunter NPD	45,6	1,6	9,7	3,8	8,9	2,3	10,0	1,6	9,3	1,3	7,6	0,9
darunter REP	40,2	1,4	6,4	2,5	8,1	2,1	9,7	1,6	8,3	1,1	7,7	0,9
Zusammen	2 819,6	100	258,1	100	380,7	100	605,4	100	734,7	100	840,6	100
Frauen												
SPD	936,7	31,2	87,6	35,4	115,7	30,9	189,0	31,6	239,8	31,8	304,7	29,6
CDU	1 190,9	39,7	73,7	29,8	124,1	33,2	202,0	33,8	280,5	37,2	510,6	49,6
CSU	–	–	–	–	–	–	–	–	–	–	–	–
GRÜNE	351,1	11,7	36,6	14,8	56,7	15,2	100,8	16,9	95,9	12,7	61,2	5,9
FDP	321,3	10,7	27,6	11,1	48,5	13,0	55,2	9,2	81,2	10,8	108,8	10,6
Die Linke	87,2	2,9	8,7	3,5	10,9	2,9	20,3	3,4	28,5	3,8	18,8	1,8
Sonstige	115,3	3,8	13,4	5,4	18,0	4,8	30,0	5,0	27,8	3,7	26,2	2,5
darunter NPD	20,3	0,7	3,6	1,4	2,4	0,7	4,6	0,8	4,9	0,7	4,8	0,5
darunter REP	21,3	0,7	3,3	1,3	4,0	1,1	4,1	0,7	5,8	0,8	4,0	0,4
Zusammen	3 002,5	100	247,6	100	373,9	100	597,2	100	753,6	100	1 030,2	100
Saarland												
Insgesamt												
SPD	211,2	33,3	18,1	35,3	22,6	33,4	42,3	33,6	58,4	32,0	69,8	33,6
CDU	191,1	30,1	10,7	21,0	15,3	22,5	29,7	23,6	52,6	28,8	82,8	39,9
CSU	–	–	–	–	–	–	–	–	–	–	–	–
GRÜNE	37,5	5,9	4,6	9,1	5,5	8,1	10,8	8,6	10,2	5,6	6,3	3,0
FDP	47,2	7,4	4,7	9,2	7,0	10,3	9,3	7,3	13,3	7,3	12,9	6,2
Die Linke	117,1	18,4	8,8	17,1	11,9	17,5	26,4	21,0	40,3	22,1	29,7	14,3
Sonstige	30,9	4,9	4,2	8,3	5,5	8,1	7,5	6,0	7,6	4,2	6,1	2,9
darunter NPD	12,8	2,0	2,6	5,1	2,6	3,8	2,6	2,1	2,8	1,6	2,2	1,1
darunter REP	–	–	–	–	–	–	–	–	–	–	–	–
Zusammen	634,9	100	51,2	100	67,7	100	126,0	100	182,4	100	207,7	100
Männer												
SPD	98,5	31,9	9,4	35,2	10,7	31,3	20,8	33,2	28,7	30,9	28,9	31,3
CDU	89,3	28,9	5,4	20,1	7,5	21,9	15,0	23,9	25,4	27,4	36,0	38,9
CSU	–	–	–	–	–	–	–	–	–	–	–	–
GRÜNE	16,3	5,3	2,2	8,1	2,8	8,3	4,6	7,3	4,4	4,7	2,3	2,5
FDP	24,2	7,8	2,5	9,4	3,8	11,2	5,1	8,1	6,9	7,4	5,9	6,4
Die Linke	66,2	21,4	4,9	18,3	6,6	19,2	14,2	22,6	23,9	25,8	16,7	18,0
Sonstige	14,4	4,7	2,3	8,8	2,8	8,2	3,0	4,7	3,6	3,9	2,7	3,0
darunter NPD	8,4	2,7	1,8	6,9	1,8	5,2	1,7	2,7	1,7	1,9	1,3	1,4
darunter REP	–	–	–	–	–	–	–	–	–	–	–	–
Zusammen	308,8	100	26,7	100	34,2	100	62,6	100	92,9	100	92,5	100
Frauen												
SPD	112,7	34,6	8,7	35,5	11,9	35,5	21,5	33,9	29,7	33,1	40,9	35,5
CDU	101,8	31,2	5,4	21,9	7,8	23,2	14,7	23,2	27,1	30,3	46,8	40,7
CSU	–	–	–	–	–	–	–	–	–	–	–	–
GRÜNE	21,2	6,5	2,5	10,0	2,7	7,9	6,2	9,8	5,9	6,6	4,0	3,5
FDP	23,0	7,0	2,2	9,0	3,2	9,5	4,2	6,6	6,4	7,2	7,0	6,1
Die Linke	50,9	15,6	3,9	15,8	5,3	15,9	12,3	19,3	16,4	18,3	13,1	11,4
Sonstige	16,5	5,1	1,9	7,7	2,7	8,0	4,5	7,2	4,0	4,5	3,3	2,9
darunter NPD	4,4	1,4	0,7	3,1	0,8	2,3	0,9	1,5	1,1	1,2	0,9	0,7
darunter REP	–	–	–	–	–	–	–	–	–	–	–	–
Zusammen	326,1	100	24,5	100	33,6	100	63,4	100	89,5	100	115,2	100

3 Stimmabgabe nach Geschlecht und Altersgruppen in den Ländern 2005

3.2 Gültige Zweitstimmen

Partei	Insgesamt		Davon Wähler im Alter von ... bis unter ... Jahren									
			18 – 25		25 – 35		35 – 45		45 – 60		60 und mehr	
	1 000	%	1 000	%	1 000	%	1 000	%	1 000	%	1 000	%
Deutschland												
Insgesamt												
SPD	16 194,7	34,2	1 430,2	36,9	1 903,0	32,7	3 286,1	34,1	4 241,2	34,4	5 334,1	34,1
CDU	13 136,7	27,8	781,7	20,2	1 340,0	23,0	2 338,3	24,3	3 226,4	26,2	5 450,4	34,8
CSU	3 494,3	7,4	241,6	6,2	416,6	7,2	651,2	6,8	851,4	6,9	1 333,4	8,5
GRÜNE	3 838,3	8,1	420,7	10,9	631,9	10,9	1 103,9	11,5	1 067,0	8,7	614,8	3,9
FDP	4 648,1	9,8	433,1	11,1	760,0	13,1	958,0	9,9	1 122,0	9,1	1 377,0	8,8
Die Linke	4 118,2	8,7	300,9	7,8	431,5	7,4	839,2	8,7	1 369,6	11,1	1 177,0	7,5
Sonstige	1 865,5	3,9	267,0	6,9	333,8	5,7	460,1	4,8	438,5	3,6	366,1	2,3
darunter NPD	727,0	1,5	147,2	3,8	144,6	2,5	166,2	1,7	156,9	1,3	112,1	0,7
darunter REP	256,1	0,5	31,6	0,8	48,1	0,8	68,9	0,7	64,0	0,5	43,5	0,3
Zusammen	47 295,9	100	3 873,2	100	5 816,7	100	9 636,9	100	12 316,2	100	15 652,9	100
Männer												
SPD	7 475,9	32,8	702,3	35,4	892,7	30,7	1 583,9	32,8	2 030,5	33,3	2 266,5	32,6
CDU	6 257,0	27,5	399,9	20,2	675,3	23,2	1 197,3	24,8	1 595,9	26,2	2 388,6	34,3
CSU	1 662,3	7,3	121,8	6,1	208,2	7,2	335,5	7,0	415,0	6,8	581,7	8,4
GRÜNE	1 683,0	7,4	199,1	10,0	290,0	10,0	484,0	10,0	475,4	7,8	234,2	3,4
FDP	2 441,8	10,7	241,3	12,2	425,3	14,6	530,5	11,0	578,0	9,5	666,7	9,6
Die Linke	2 244,8	9,9	157,3	7,9	226,3	7,8	449,7	9,3	770,1	12,6	641,4	9,2
Sonstige	1 003,4	4,4	159,9	8,1	189,7	6,5	244,9	5,1	231,5	3,8	177,5	2,6
darunter NPD	501,4	2,2	103,2	5,2	105,5	3,6	114,7	2,4	106,0	1,7	72,0	1,0
darunter REP	163,8	0,7	20,0	1,0	31,4	1,1	45,6	0,9	40,0	0,7	26,7	0,4
Zusammen	22 768,3	100	1 981,5	100	2 907,5	100	4 826,1	100	6 096,7	100	6 956,6	100
Frauen												
SPD	8 718,8	35,5	727,9	38,5	1 010,3	34,7	1 702,2	35,4	2 210,7	35,5	3 067,7	35,3
CDU	6 879,7	28,0	381,7	20,2	664,6	22,8	1 141,0	23,7	1 630,4	26,2	3 061,8	35,2
CSU	1 832,0	7,5	119,8	6,3	208,4	7,2	315,7	6,6	436,4	7,0	751,7	8,6
GRÜNE	2 155,3	8,8	221,6	11,7	341,9	11,8	619,5	12,9	591,6	9,5	380,6	4,4
FDP	2 206,4	9,0	189,0	10,0	334,7	11,5	427,5	8,9	544,0	8,7	710,3	8,2
Die Linke	1 873,4	7,6	143,6	7,6	205,3	7,1	389,5	8,1	599,5	9,6	535,5	6,2
Sonstige	862,0	3,5	107,1	5,7	144,1	5,0	215,2	4,5	207,0	3,3	188,6	2,2
darunter NPD	225,7	0,9	44,0	2,3	39,1	1,3	51,5	1,1	50,9	0,8	40,1	0,5
darunter REP	92,3	0,4	11,6	0,6	16,7	0,6	23,2	0,5	24,0	0,4	16,8	0,2
Zusammen	24 527,5	100	1 891,7	100	2 909,2	100	4 810,8	100	6 219,5	100	8 696,3	100
Früheres Bundesgebiet und Berlin-West												
Insgesamt												
SPD	13 494,0	35,1	1 161,4	37,9	1 599,4	33,6	2 825,9	35,5	3 579,0	36,1	4 328,3	34,0
CDU	10 891,7	28,3	630,6	20,6	1 095,0	23,0	1 923,8	24,2	2 622,6	26,4	4 619,7	36,3
CSU	3 494,3	9,1	241,6	7,9	416,6	8,8	651,2	8,2	851,4	8,6	1 333,4	10,5
GRÜNE	3 379,6	8,8	363,1	11,9	549,2	11,5	991,4	12,5	961,9	9,7	514,0	4,0
FDP	3 936,0	10,2	343,3	11,2	634,8	13,3	802,0	10,1	939,2	9,5	1 216,7	9,6
Die Linke	1 874,4	4,9	140,1	4,6	221,2	4,6	420,7	5,3	655,1	6,6	437,2	3,4
Sonstige	1 353,7	3,5	181,4	5,9	243,5	5,1	340,5	4,3	307,2	3,1	281,1	2,2
darunter NPD	434,9	1,1	87,9	2,9	84,3	1,8	95,7	1,2	88,4	0,9	78,6	0,6
darunter REP	225,7	0,6	27,0	0,9	42,5	0,9	61,2	0,8	55,3	0,6	39,7	0,3
Zusammen	38 423,8	100	3 061,4	100	4 759,7	100	7 955,7	100	9 916,5	100	12 730,5	100
Männer												
SPD	6 260,4	33,9	567,2	36,4	747,3	31,6	1 370,9	34,3	1 730,1	35,2	1 845,0	32,6
CDU	5 179,1	28,0	322,5	20,7	547,8	23,2	981,0	24,6	1 292,9	26,3	2 034,9	35,9
CSU	1 662,3	9,0	121,8	7,8	208,2	8,8	335,5	8,4	415,0	8,4	581,7	10,3
GRÜNE	1 480,6	8,0	171,1	10,0	250,2	10,6	434,1	10,9	429,0	8,7	196,0	3,5
FDP	2 083,7	11,3	192,5	12,4	356,6	15,1	448,9	11,2	488,2	9,9	597,5	10,5
Die Linke	1 125,0	6,1	75,9	4,9	120,6	5,1	247,4	6,2	407,1	8,3	274,0	4,8
Sonstige	702,6	3,8	105,7	6,8	130,9	5,5	174,5	4,4	155,4	3,2	136,1	2,4
darunter NPD	301,2	1,6	62,9	4,0	62,1	2,6	66,6	1,7	58,9	1,2	50,6	0,9
darunter REP	144,6	0,8	17,3	1,1	27,8	1,2	40,7	1,0	34,2	0,7	24,5	0,4
Zusammen	18 493,8	100	1 556,8	100	2 361,7	100	3 992,4	100	4 917,7	100	5 665,1	100
Frauen												
SPD	7 233,6	36,3	594,2	39,5	852,1	35,5	1 455,0	36,7	1 849,0	37,0	2 483,4	35,1
CDU	5 712,5	28,7	308,1	20,5	547,1	22,8	942,8	23,8	1 329,7	26,6	2 584,8	36,6
CSU	1 832,0	9,2	119,8	8,0	208,4	8,7	315,7	8,0	436,4	8,7	751,7	10,6
GRÜNE	1 899,1	9,5	191,8	12,8	299,0	12,5	557,3	14,1	532,9	10,7	318,1	4,5
FDP	1 852,3	9,3	150,0	10,0	278,2	11,6	353,0	8,9	451,1	9,0	619,2	8,8
Die Linke	749,4	3,8	64,2	4,3	100,6	4,2	173,3	4,4	248,1	5,0	163,2	2,3
Sonstige	651,1	3,3	75,7	5,0	112,5	4,7	166,0	4,2	151,3	3,0	145,0	2,1
darunter NPD	133,7	0,7	25,0	1,7	22,2	0,9	29,0	0,7	29,5	0,6	28,0	0,4
darunter REP	81,1	0,4	9,7	0,6	14,7	0,6	20,4	0,5	21,1	0,4	15,2	0,2
Zusammen	19 930,0	100	1 504,6	100	2 397,9	100	3 963,2	100	4 998,8	100	7 065,4	100

3.2 Gültige Zweitstimmen

Partei	Insgesamt		Davon Wähler im Alter von ... bis unter ... Jahren									
			18 – 25		25 – 35		35 – 45		45 – 60		60 und mehr	
	1 000	%	1 000	%	1 000	%	1 000	%	1 000	%	1 000	%
Neue Länder und Berlin-Ost												
Insgesamt												
SPD	2 700,6	30,4	268,8	33,1	303,6	28,7	460,2	27,4	662,2	27,6	1 005,8	34,4
CDU	2 245,1	25,3	151,1	18,6	245,0	23,2	414,5	24,7	603,7	25,2	830,8	28,4
CSU	–	–	–	–	–	–	–	–	–	–	–	–
GRÜNE	458,7	5,2	57,6	7,1	82,7	7,8	112,5	6,7	105,2	4,4	100,7	3,4
FDP	712,1	8,0	87,8	10,8	125,2	11,8	156,1	9,3	182,8	7,6	160,3	5,5
Die Linke	2 243,8	25,3	160,8	19,8	210,3	19,9	418,4	24,9	714,5	29,8	739,8	25,3
Sonstige	511,8	5,8	85,6	10,5	90,3	8,5	119,6	7,1	131,3	5,5	85,0	2,9
darunter NPD	292,1	3,3	59,3	7,3	60,3	5,7	70,6	4,2	68,5	2,9	33,5	1,1
darunter REP	30,4	0,3	4,6	0,6	5,6	0,5	7,7	0,5	8,7	0,4	3,9	0,1
Zusammen	8 872,1	100	811,7	100	1 057,1	100	1 681,3	100	2 399,7	100	2 922,4	100
Männer												
SPD	1 215,5	28,4	135,1	31,8	145,4	26,6	212,9	25,5	300,5	25,5	421,5	32,6
CDU	1 077,9	25,2	77,5	18,2	127,5	23,4	216,3	25,9	303,0	25,7	353,7	27,4
CSU	–	–	–	–	–	–	–	–	–	–	–	–
GRÜNE	202,5	4,7	27,8	6,5	39,8	7,3	50,3	6,0	46,4	3,9	38,2	3,0
FDP	358,1	8,4	48,7	11,5	68,7	12,6	81,6	9,8	89,9	7,6	69,2	5,4
Die Linke	1 119,8	26,2	81,4	19,2	105,7	19,4	202,2	24,3	363,1	30,8	367,5	28,5
Sonstige	300,8	7,0	54,2	12,8	58,8	10,8	70,4	8,4	76,1	6,5	41,4	3,2
darunter NPD	200,2	4,7	40,4	9,5	43,4	7,9	48,1	5,8	47,1	4,0	21,3	1,7
darunter REP	19,2	0,4	2,7	0,6	3,6	0,7	4,9	0,6	5,8	0,5	2,2	0,2
Zusammen	4 274,5	100	424,7	100	545,8	100	833,7	100	1 179,0	100	1 291,5	100
Frauen												
SPD	1 485,2	32,3	133,7	34,5	158,2	30,9	247,2	29,2	361,7	29,6	584,3	35,8
CDU	1 167,2	25,4	73,6	19,0	117,5	23,0	198,2	23,4	300,7	24,6	477,0	29,2
CSU	–	–	–	–	–	–	–	–	–	–	–	–
GRÜNE	256,2	5,6	29,8	7,7	42,9	8,4	62,2	7,3	58,7	4,8	62,5	3,8
FDP	354,1	7,7	39,1	10,1	56,5	11,1	74,5	8,8	93,0	7,6	91,1	5,6
Die Linke	1 124,0	24,4	79,5	20,5	104,6	20,5	216,2	25,5	351,4	28,8	372,3	22,8
Sonstige	210,9	4,6	31,4	8,1	31,5	6,2	49,2	5,8	55,2	4,5	43,6	2,7
darunter NPD	92,0	2,0	19,0	4,9	16,9	3,3	22,5	2,7	21,4	1,8	12,1	0,7
darunter REP	11,2	0,2	1,9	0,5	2,0	0,4	2,8	0,3	2,9	0,2	1,6	0,1
Zusammen	4 597,6	100	387,1	100	511,3	100	847,6	100	1 220,7	100	1 630,9	100

4 Wählerschaft der Parteien nach Geschlecht und Altersgruppen in den Ländern 2005

4.1 Gültige Erststimmen

Partei	Insgesamt	Davon Wähler im Alter von ... bis unter ... Jahren									
		18 – 25		25 – 35		35 – 45		45 – 60		60 und mehr	
		1 000	%	1 000	%	1 000	%	1 000	%	1 000	%
Schleswig-Holstein											
Insgesamt											
SPD	761,7	60,1	7,9	81,2	10,7	164,8	21,6	218,4	28,7	237,1	31,1
CDU	737,3	39,0	5,3	76,5	10,4	133,9	18,2	174,4	23,7	313,6	42,5
CSU	-	-	-	-	-	-	-	-	-	-	-
GRÜNE	73,2	8,1	11,1	10,2	14,0	23,2	31,6	22,3	30,5	9,4	12,8
FDP	64,6	6,1	9,5	10,7	16,6	15,9	24,6	14,5	22,5	17,3	26,7
Die Linke	45,0	3,6	8,1	5,5	12,3	10,0	22,2	16,1	35,8	9,7	21,5
Sonstige	30,5	4,2	13,7	7,1	23,2	7,5	24,5	6,2	20,3	5,5	18,2
darunter NPD	16,9	3,0	17,5	3,7	22,0	3,7	22,0	3,2	19,1	3,3	19,4
darunter REP	-	-	-	-	-	-	-	-	-	-	-
Zusammen	1 712,1	121,2	7,1	191,3	11,2	355,2	20,7	452,0	26,4	592,5	34,6
Männer											
SPD	357,0	28,9	8,1	37,8	10,6	79,5	22,3	107,8	30,2	103,0	28,9
CDU	364,4	20,4	5,6	39,4	10,8	70,2	19,3	88,1	24,2	146,3	40,2
CSU	-	-	-	-	-	-	-	-	-	-	-
GRÜNE	28,1	3,2	11,4	3,8	13,5	8,9	31,6	8,6	30,6	3,6	12,9
FDP	31,5	3,4	10,9	5,9	18,7	7,8	24,6	6,7	21,3	7,7	24,4
Die Linke	27,3	2,2	7,9	3,4	12,3	5,9	21,7	9,8	36,0	6,0	22,1
Sonstige	17,3	2,7	15,8	4,0	23,4	4,0	23,2	3,2	18,4	3,3	19,3
darunter NPD	11,9	2,3	19,0	2,8	23,5	2,5	21,0	2,0	17,1	2,3	19,3
darunter REP	-	-	-	-	-	-	-	-	-	-	-
Zusammen	825,5	60,8	7,4	94,3	11,4	176,2	21,3	224,2	27,2	270,0	32,7
Frauen											
SPD	404,7	31,3	7,7	43,4	10,7	85,3	21,1	110,7	27,3	134,1	33,1
CDU	372,9	18,6	5,0	37,1	9,9	63,7	17,1	86,3	23,1	167,2	44,8
CSU	-	-	-	-	-	-	-	-	-	-	-
GRÜNE	45,1	4,9	10,9	6,4	14,2	14,3	31,6	13,7	30,4	5,8	12,8
FDP	33,1	2,7	8,2	4,8	14,6	8,1	24,6	7,8	23,7	9,5	28,9
Die Linke	17,7	1,5	8,4	2,2	12,3	4,1	23,1	6,3	35,6	3,6	20,6
Sonstige	13,2	1,5	11,1	3,0	23,0	3,5	26,3	3,0	22,8	2,2	16,7
darunter NPD	5,0	0,7	14,0	0,9	18,3	1,2	24,2	1,2	23,8	1,0	19,8
darunter REP	-	-	-	-	-	-	-	-	-	-	-
Zusammen	886,6	60,4	6,8	97,0	10,9	179,0	20,2	227,8	25,7	322,5	36,4
Mecklenburg-Vorpommern											
Insgesamt											
SPD	328,0	31,7	9,7	33,3	10,1	57,6	17,5	87,4	26,7	118,1	36,0
CDU	318,5	24,3	7,6	37,0	11,6	64,4	20,2	92,2	28,9	100,6	31,6
CSU	-	-	-	-	-	-	-	-	-	-	-
GRÜNE	34,5	4,2	12,2	5,1	14,9	9,3	27,1	8,6	24,9	7,2	20,9
FDP	39,3	5,5	14,0	6,6	16,7	8,8	22,3	10,8	27,5	7,7	19,5
Die Linke	230,3	15,8	6,9	18,2	7,9	42,5	18,4	75,9	33,0	77,9	33,8
Sonstige	40,5	7,8	19,3	7,8	19,1	10,1	25,0	10,8	26,5	4,1	10,0
darunter NPD	34,3	7,0	20,3	6,6	19,4	8,6	25,0	9,1	26,4	3,1	8,9
darunter REP	-	-	-	-	-	-	-	-	-	-	-
Zusammen	991,2	89,3	9,0	108,0	10,9	192,7	19,4	285,7	28,8	315,6	31,8
Männer											
SPD	149,1	16,4	11,0	15,8	10,6	27,0	18,1	40,2	27,0	49,7	33,3
CDU	158,8	12,9	8,1	20,1	12,6	34,2	21,6	47,2	29,7	44,4	28,0
CSU	-	-	-	-	-	-	-	-	-	-	-
GRÜNE	13,1	2,0	15,6	2,3	17,5	3,2	24,6	3,1	24,0	2,4	18,2
FDP	18,3	2,9	16,1	3,5	18,9	4,6	24,8	4,7	25,4	2,7	14,8
Die Linke	114,7	7,7	6,8	8,7	7,6	19,8	17,3	38,6	33,6	39,9	34,7
Sonstige	27,0	5,4	19,9	5,4	20,1	6,6	24,4	7,1	26,5	2,5	9,1
darunter NPD	24,0	4,9	20,5	5,0	20,8	5,8	24,1	6,3	26,5	2,0	8,2
darunter REP	-	-	-	-	-	-	-	-	-	-	-
Zusammen	481,0	47,4	9,9	55,8	11,6	95,4	19,8	140,9	29,3	141,5	29,4
Frauen											
SPD	179,0	15,3	8,5	17,5	9,8	30,6	17,1	47,2	26,4	68,4	38,2
CDU	159,7	11,4	7,1	16,9	10,6	30,2	18,9	45,0	28,2	56,2	35,2
CSU	-	-	-	-	-	-	-	-	-	-	-
GRÜNE	21,4	2,2	10,1	2,9	13,3	6,1	28,6	5,5	25,4	4,8	22,6
FDP	21,0	2,5	12,1	3,1	14,8	4,2	20,1	6,2	29,4	5,0	23,6
Die Linke	115,6	8,1	7,0	9,5	8,2	22,7	19,6	37,4	32,3	38,1	32,9
Sonstige	13,5	2,5	18,3	2,3	17,1	3,5	26,0	3,6	26,7	1,6	11,9
darunter NPD	10,4	2,1	20,1	1,7	16,1	2,8	27,0	2,7	26,2	1,1	10,7
darunter REP	-	-	-	-	-	-	-	-	-	-	-
Zusammen	510,2	41,9	8,2	52,2	10,2	97,3	19,1	144,8	28,4	174,1	34,1

4 Wählerschaft der Parteien nach Geschlecht und Altersgruppen in den Ländern 2005

4.1 Gültige Erststimmen

Partei	Insgesamt	Davon Wähler im Alter von ... bis unter ... Jahren									
		18 – 25		25 – 35		35 – 45		45 – 60		60 und mehr	
		1 000	%	1 000	%	1 000	%	1 000	%	1 000	%
Hamburg											
Insgesamt											
SPD	441,5	37,6	8,5	68,9	15,6	93,5	21,2	97,7	22,1	143,8	32,6
CDU	318,6	18,4	5,8	37,7	11,8	52,3	16,4	58,3	18,3	151,9	47,7
CSU	-	-	-	-	-	-	-	-	-	-	-
GRÜNE	93,5	8,0	8,5	23,1	24,7	31,4	33,6	22,5	24,1	8,5	9,1
FDP	31,1	2,4	7,8	7,2	23,2	6,8	21,9	5,8	18,8	8,8	28,4
Die Linke	46,3	3,5	7,6	7,6	16,4	11,0	23,7	14,4	31,2	9,7	21,0
Sonstige	9,3	0,8	8,9	1,9	20,3	2,3	24,6	1,6	17,6	2,7	28,7
darunter NPD	8,0	0,7	8,6	1,5	18,4	1,8	22,4	1,5	18,7	2,5	31,9
darunter REP	-	-	-	-	-	-	-	-	-	-	-
Zusammen	940,2	70,7	7,5	146,4	15,6	197,3	21,0	200,4	21,3	325,5	34,6
Männer											
SPD	203,9	16,6	8,1	32,7	16,0	50,2	24,6	48,2	23,6	56,2	27,6
CDU	151,6	8,9	5,9	20,1	13,3	28,4	18,8	28,9	19,1	65,2	43,0
CSU	-	-	-	-	-	-	-	-	-	-	-
GRÜNE	42,5	4,0	9,4	10,9	25,6	15,0	35,4	10,1	23,7	2,6	6,0
FDP	15,4	1,2	8,1	3,8	24,9	3,9	25,5	2,9	18,7	3,5	22,8
Die Linke	25,9	1,8	6,9	4,0	15,2	6,3	24,2	8,5	32,9	5,4	20,8
Sonstige	6,7	0,6	9,3	1,5	22,2	1,7	24,9	1,2	18,7	1,7	24,9
darunter NPD	5,6	0,5	8,5	1,1	20,0	1,3	23,3	1,1	19,7	1,6	28,5
darunter REP	-	-	-	-	-	-	-	-	-	-	-
Zusammen	445,9	33,2	7,4	72,9	16,4	105,5	23,7	99,8	22,4	134,5	30,2
Frauen											
SPD	237,6	21,0	8,8	36,2	15,2	43,3	18,2	49,5	20,8	87,6	36,9
CDU	167,0	9,5	5,7	17,6	10,5	23,9	14,3	29,4	17,6	86,7	51,9
CSU	-	-	-	-	-	-	-	-	-	-	-
GRÜNE	51,0	4,0	7,8	12,2	24,0	16,4	32,1	12,5	24,4	6,0	11,7
FDP	15,7	1,2	7,5	3,4	21,4	2,9	18,3	3,0	18,9	5,3	33,9
Die Linke	20,3	1,8	8,6	3,6	17,9	4,7	23,0	5,9	29,1	4,3	21,3
Sonstige	2,6	0,2	7,9	0,4	15,3	0,6	23,9	0,4	14,9	1,0	38,1
darunter NPD	2,4	0,2	8,7	0,3	14,6	0,5	20,4	0,4	16,5	0,9	39,7
darunter REP	-	-	-	-	-	-	-	-	-	-	-
Zusammen	494,3	37,5	7,6	73,4	14,9	91,7	18,6	100,6	20,3	191,0	38,6
Niedersachsen											
Insgesamt											
SPD	2 243,6	190,2	8,5	277,8	12,4	496,6	22,1	603,5	26,9	675,4	30,1
CDU	1 845,4	106,7	5,8	205,0	11,1	320,8	17,4	429,0	23,2	783,9	42,5
CSU	-	-	-	-	-	-	-	-	-	-	-
GRÜNE	231,7	26,0	11,2	38,2	16,5	75,5	32,6	66,2	28,6	25,7	11,1
FDP	193,5	17,9	9,3	31,8	16,5	45,0	23,3	46,2	23,9	52,5	27,1
Die Linke	173,7	14,9	8,6	22,0	12,6	39,2	22,6	59,3	34,1	38,4	22,1
Sonstige	70,6	12,0	17,0	16,1	22,9	17,0	24,1	13,9	19,7	11,5	16,3
darunter NPD	61,3	10,9	17,8	14,2	23,2	14,8	24,2	11,7	19,2	9,6	15,7
darunter REP	-	-	-	-	-	-	-	-	-	-	-
Zusammen	4 758,4	367,6	7,7	591,0	12,4	994,2	20,9	1 218,1	25,6	1 587,5	33,4
Männer											
SPD	1 052,3	95,7	9,1	130,5	12,4	242,0	23,0	297,1	28,2	287,0	27,3
CDU	905,5	56,4	6,2	105,9	11,7	168,1	18,6	218,4	24,1	356,7	39,4
CSU	-	-	-	-	-	-	-	-	-	-	-
GRÜNE	89,6	11,2	12,5	15,0	16,7	29,2	32,5	25,5	28,5	8,7	9,7
FDP	92,2	9,0	9,8	16,6	18,0	22,3	24,2	21,7	23,5	22,6	24,5
Die Linke	101,7	7,6	7,5	12,1	11,9	22,4	22,1	36,2	35,6	23,4	23,0
Sonstige	46,5	8,1	17,5	10,8	23,3	11,4	24,6	8,6	18,5	7,5	16,1
darunter NPD	41,9	7,6	18,1	10,0	23,8	10,5	24,9	7,5	18,0	6,4	15,3
darunter REP	-	-	-	-	-	-	-	-	-	-	-
Zusammen	2 287,8	188,0	8,2	290,9	12,7	495,5	21,7	607,4	26,6	705,9	30,9
Frauen											
SPD	1 191,3	94,5	7,9	147,3	12,4	254,6	21,4	306,4	25,7	388,4	32,6
CDU	939,9	50,3	5,3	99,1	10,5	152,7	16,2	210,6	22,4	427,2	45,5
CSU	-	-	-	-	-	-	-	-	-	-	-
GRÜNE	142,0	14,8	10,4	23,2	16,4	46,3	32,6	40,6	28,6	17,0	12,0
FDP	101,3	8,9	8,7	15,3	15,1	22,7	22,4	24,6	24,3	29,9	29,5
Die Linke	72,0	7,3	10,1	9,8	13,7	16,8	23,3	23,1	32,1	15,0	20,8
Sonstige	24,2	3,9	16,1	5,3	22,1	5,6	23,2	5,3	22,0	4,0	16,7
darunter NPD	19,4	3,3	17,1	4,3	22,0	4,4	22,6	4,2	21,7	3,2	16,7
darunter REP	-	-	-	-	-	-	-	-	-	-	-
Zusammen	2 470,7	179,6	7,3	300,1	12,1	498,7	20,2	610,7	24,7	881,5	35,7

4 Wählerschaft der Parteien nach Geschlecht und Altersgruppen in den Ländern 2005

4.1 Gültige Erststimmen

Partei	Insgesamt	Davon Wähler im Alter von ... bis unter ... Jahren									
		18 – 25		25 – 35		35 – 45		45 – 60		60 und mehr	
		1 000	%	1 000	%	1 000	%	1 000	%	1 000	%
Bremen											
Insgesamt											
SPD	183,1	15,6	8,5	22,8	12,4	34,6	18,9	46,7	25,5	63,4	34,7
CDU	96,6	5,1	5,3	8,5	8,8	12,5	13,0	20,8	21,6	49,6	51,3
CSU	–	–	–	–	–	–	–	–	–	–	–
GRÜNE	37,4	4,5	12,0	6,1	16,4	10,7	28,5	11,5	30,8	4,6	12,3
FDP	13,8	1,4	9,8	2,3	16,6	2,6	18,7	3,1	22,5	4,5	32,5
Die Linke	24,9	1,5	5,9	2,2	8,7	6,5	26,1	8,8	35,2	6,0	24,1
Sonstige	5,9	0,8	13,8	0,9	15,8	1,4	23,1	1,5	26,0	1,3	21,3
darunter NPD	5,1	0,8	14,9	0,8	16,6	1,2	24,0	1,1	22,5	1,1	22,0
darunter REP	–	–	–	–	–	–	–	–	–	–	–
Zusammen	361,7	28,8	8,0	42,8	11,8	68,3	18,9	92,4	25,6	129,4	35,8
Männer											
SPD	83,9	8,0	9,5	10,5	12,5	16,6	19,8	22,2	26,5	26,5	31,6
CDU	44,6	3,0	6,8	4,5	10,0	6,1	13,6	9,9	22,2	21,1	47,4
CSU	–	–	–	–	–	–	–	–	–	–	–
GRÜNE	14,2	1,9	13,4	2,3	16,0	4,2	29,6	4,4	31,2	1,4	9,9
FDP	6,7	0,7	9,7	1,4	20,2	1,3	19,3	1,4	20,5	2,0	30,3
Die Linke	13,6	0,7	5,1	1,1	8,3	3,3	24,4	4,9	35,9	3,6	26,4
Sonstige	3,9	0,6	14,2	0,7	18,5	0,9	22,0	1,0	24,7	0,8	20,7
darunter NPD	3,5	0,5	14,7	0,7	18,9	0,8	23,0	0,8	22,0	0,8	21,4
darunter REP	–	–	–	–	–	–	–	–	–	–	–
Zusammen	166,9	14,8	8,9	20,4	12,2	32,4	19,4	43,8	26,2	55,5	33,2
Frauen											
SPD	99,2	7,6	7,6	12,3	12,4	18,0	18,2	24,4	24,6	36,9	37,2
CDU	52,0	2,1	4,0	4,1	7,8	6,5	12,4	11,0	21,1	28,4	54,7
CSU	–	–	–	–	–	–	–	–	–	–	–
GRÜNE	23,2	2,6	11,2	3,9	16,6	6,4	27,8	7,1	30,5	3,2	13,8
FDP	7,1	0,7	9,9	0,9	13,2	1,3	18,1	1,7	24,3	2,5	34,6
Die Linke	11,3	0,8	6,9	1,0	9,1	3,2	28,2	3,9	34,4	2,4	21,4
Sonstige	1,9	0,3	13,1	0,2	10,4	0,5	25,3	0,6	28,6	0,4	22,6
darunter NPD	1,6	0,2	15,4	0,2	11,7	0,4	26,0	0,4	23,7	0,4	23,2
darunter REP	–	–	–	–	–	–	–	–	–	–	–
Zusammen	194,8	14,0	7,2	22,4	11,5	35,9	18,4	48,6	25,0	73,9	37,9
Brandenburg											
Insgesamt											
SPD	610,1	57,6	9,4	58,8	9,6	118,3	19,4	158,7	26,0	216,5	35,5
CDU	363,6	24,0	6,6	37,3	10,3	85,1	23,4	99,2	27,3	117,9	32,4
CSU	–	–	–	–	–	–	–	–	–	–	–
GRÜNE	41,0	5,8	14,0	5,1	12,3	10,4	25,3	12,0	29,2	7,8	19,1
FDP	66,9	8,2	12,3	10,3	15,5	16,5	24,7	18,7	28,0	13,1	19,6
Die Linke	419,9	31,8	7,6	34,6	8,2	83,9	20,0	133,8	31,9	135,7	32,3
Sonstige	63,8	11,4	17,9	12,1	19,0	17,8	27,9	15,7	24,5	6,9	10,7
darunter NPD	52,0	10,0	19,2	9,9	19,1	13,6	26,2	12,7	24,4	5,8	11,1
darunter REP	–	–	–	–	–	–	–	–	–	–	–
Zusammen	1 565,4	138,9	8,9	158,3	10,1	332,0	21,2	438,2	28,0	498,0	31,8
Männer											
SPD	278,8	29,9	10,7	28,5	10,2	54,3	19,5	73,2	26,3	92,9	33,3
CDU	183,8	13,3	7,2	19,1	10,4	45,7	24,9	51,6	28,1	54,1	29,4
CSU	–	–	–	–	–	–	–	–	–	–	–
GRÜNE	16,8	2,8	16,6	2,1	12,4	4,2	25,3	5,0	29,9	2,6	15,8
FDP	31,4	4,7	15,1	5,0	16,0	7,5	24,0	8,5	26,9	5,6	17,9
Die Linke	211,1	16,0	7,6	18,1	8,6	39,4	18,7	68,8	32,6	68,7	32,6
Sonstige	41,2	7,3	17,8	8,2	19,9	11,6	28,1	10,3	24,9	3,8	9,2
darunter NPD	36,6	6,8	18,6	7,3	20,0	9,8	26,9	9,1	24,8	3,5	9,7
darunter REP	–	–	–	–	–	–	–	–	–	–	–
Zusammen	763,1	74,1	9,7	81,1	10,6	162,8	21,3	217,3	28,5	227,8	29,9
Frauen											
SPD	331,3	27,8	8,4	30,3	9,1	64,1	19,3	85,5	25,8	123,6	37,3
CDU	179,8	10,8	6,0	18,2	10,1	39,3	21,9	47,7	26,5	63,8	35,5
CSU	–	–	–	–	–	–	–	–	–	–	–
GRÜNE	24,3	3,0	12,2	3,0	12,3	6,1	25,3	7,0	28,8	5,2	21,4
FDP	35,5	3,5	9,8	5,3	15,0	9,0	25,3	10,3	28,9	7,5	21,1
Die Linke	208,8	15,7	7,5	16,5	7,9	44,5	21,3	65,1	31,2	67,0	32,1
Sonstige	22,6	4,0	17,9	3,9	17,3	6,3	27,6	5,4	23,8	3,0	13,4
darunter NPD	15,4	3,2	20,8	2,6	16,8	3,8	24,5	3,6	23,4	2,2	14,5
darunter REP	–	–	–	–	–	–	–	–	–	–	–
Zusammen	802,3	64,7	8,1	77,2	9,6	169,2	21,1	220,9	27,5	270,2	33,7

4. Wählerschaft der Parteien nach Geschlecht und Altersgruppen in den Ländern 2005

4.1 Gültige Erststimmen

Partei	Insgesamt	Davon Wähler im Alter von ... bis unter ... Jahren														
		18 – 25			25 – 35			35 – 45			45 – 60			60 und mehr		
		1 000	%		1 000	%		1 000	%		1 000	%		1 000	%	
Sachsen-Anhalt																
Insgesamt																
SPD	512,7	48,9	9,5	53,8	10,5	86,9	17,0	128,1	25,0	194,9	38,0					
CDU	405,5	30,2	7,4	44,0	10,9	70,2	17,3	108,6	26,8	152,6	37,6					
CSU	–	–	–	–	–	–	–	–	–	–	–					
GRÜNE	38,6	5,8	14,9	5,9	15,3	7,7	19,9	10,0	25,8	9,3	24,0					
FDP	69,6	8,6	12,4	11,7	16,8	16,1	23,1	17,9	25,7	15,3	22,0					
Die Linke	368,4	27,1	7,4	35,7	9,7	72,2	19,6	121,0	32,8	112,4	30,5					
Sonstige	51,6	8,4	16,2	9,0	17,5	13,1	25,5	14,1	27,2	7,0	13,6					
darunter NPD	37,9	6,9	18,2	7,5	19,8	9,3	24,5	9,7	25,6	4,5	11,9					
darunter REP	–	–	–	–	–	–	–	–	–	–	–					
Zusammen	1 446,4	129,0	8,9	160,2	11,1	266,3	18,4	399,6	27,6	491,5	34,0					
Männer																
SPD	230,3	25,6	11,1	26,2	11,4	40,5	17,6	57,6	25,0	80,4	34,9					
CDU	197,5	15,8	8,0	23,5	11,9	36,7	18,6	55,4	28,0	66,2	33,5					
CSU	–	–	–	–	–	–	–	–	–	–	–					
GRÜNE	15,1	2,5	16,8	2,4	15,7	2,8	18,5	4,2	28,2	3,1	20,9					
FDP	31,4	4,5	14,4	5,7	18,1	7,4	23,5	8,2	26,2	5,6	17,9					
Die Linke	183,8	13,2	7,2	17,5	9,5	35,4	19,3	62,7	34,1	55,0	29,9					
Sonstige	32,9	5,5	16,6	6,6	20,2	8,2	24,9	8,7	26,4	3,9	11,9					
darunter NPD	26,5	4,8	18,1	5,7	21,5	6,6	25,1	6,6	25,0	2,7	10,3					
darunter REP	–	–	–	–	–	–	–	–	–	–	–					
Zusammen	691,0	67,1	9,7	81,9	11,9	130,9	18,9	196,9	28,5	214,2	31,0					
Frauen																
SPD	282,4	23,3	8,3	27,6	9,8	46,4	16,4	70,5	25,0	114,6	40,6					
CDU	207,9	14,4	6,9	20,5	9,9	33,5	16,1	53,2	25,6	86,4	41,5					
CSU	–	–	–	–	–	–	–	–	–	–	–					
GRÜNE	23,6	3,2	13,8	3,6	15,1	4,9	20,8	5,7	24,3	6,1	26,0					
FDP	38,3	4,1	10,8	6,0	15,7	8,7	22,7	9,7	25,3	9,7	25,4					
Die Linke	184,6	13,9	7,5	18,2	9,9	36,8	20,0	58,2	31,6	57,4	31,1					
Sonstige	18,7	2,9	15,5	2,4	12,8	4,9	26,4	5,4	28,8	3,1	16,5					
darunter NPD	11,4	2,1	18,5	1,8	15,8	2,6	23,1	3,1	27,2	1,7	15,4					
darunter REP	–	–	–	–	–	–	–	–	–	–	–					
Zusammen	755,4	61,9	8,2	78,3	10,4	135,3	17,9	202,7	26,8	277,3	36,7					
Berlin																
Insgesamt																
SPD	673,8	70,4	10,4	99,0	14,7	131,4	19,5	162,8	24,2	210,2	31,2					
CDU	480,6	23,5	4,9	47,5	9,9	78,7	16,4	111,4	23,2	219,4	45,6					
CSU	–	–	–	–	–	–	–	–	–	–	–					
GRÜNE	238,7	24,6	10,3	58,1	24,4	70,0	29,3	58,6	24,6	27,3	11,4					
FDP	72,2	7,1	9,8	13,1	18,1	16,7	23,1	16,8	23,3	18,6	25,8					
Die Linke	319,9	25,1	7,8	36,9	11,5	61,2	19,1	94,2	29,5	102,4	32,0					
Sonstige	66,9	8,5	12,7	13,0	19,4	18,1	27,1	15,9	23,8	11,4	17,1					
darunter NPD	35,4	5,3	15,0	7,0	19,8	9,5	26,9	7,7	21,9	5,8	16,3					
darunter REP	4,6	0,4	8,5	0,8	17,4	1,2	25,3	1,1	23,9	1,2	24,8					
Zusammen	1 852,0	159,2	8,6	267,6	14,4	376,1	20,3	459,8	24,8	589,3	31,8					
Männer																
SPD	304,4	34,6	11,4	45,7	15,0	62,9	20,7	76,4	25,1	84,8	27,9					
CDU	229,2	12,0	5,2	25,0	10,9	41,8	18,2	55,7	24,3	94,7	41,3					
CSU	–	–	–	–	–	–	–	–	–	–	–					
GRÜNE	105,0	10,9	10,4	27,0	25,7	31,8	30,2	25,2	24,0	10,1	9,7					
FDP	34,3	3,8	11,2	7,0	20,4	8,2	24,0	7,6	22,3	7,6	22,2					
Die Linke	160,6	11,9	7,4	18,8	11,7	31,3	19,5	49,7	30,9	48,9	30,5					
Sonstige	40,1	5,5	13,6	8,1	20,3	11,3	28,2	9,2	22,9	6,0	15,0					
darunter NPD	24,7	3,8	15,3	4,9	19,8	6,8	27,6	5,3	21,6	3,9	15,7					
darunter REP	2,9	0,3	9,0	0,6	20,9	0,8	26,1	0,7	23,7	0,6	20,4					
Zusammen	873,6	78,6	9,0	131,6	15,1	187,3	21,4	223,9	25,6	252,2	28,9					
Frauen																
SPD	369,4	35,8	9,7	53,4	14,5	68,5	18,5	86,3	23,4	125,4	33,9					
CDU	251,4	11,6	4,6	22,6	9,0	36,9	14,7	55,7	22,2	124,7	49,6					
CSU	–	–	–	–	–	–	–	–	–	–	–					
GRÜNE	133,7	13,7	10,3	31,1	23,3	38,3	28,6	33,4	25,0	17,2	12,8					
FDP	37,9	3,2	8,5	6,1	16,0	8,4	22,3	9,1	24,1	11,0	29,1					
Die Linke	159,2	13,2	8,3	18,1	11,4	29,9	18,8	44,6	28,0	53,5	33,6					
Sonstige	26,8	3,0	11,3	4,8	18,0	6,8	25,4	6,7	25,2	5,4	20,2					
darunter NPD	10,7	1,5	14,4	2,1	19,9	2,7	25,4	2,4	22,5	1,9	17,7					
darunter REP	1,7	0,1	7,8	0,2	11,5	0,4	24,0	0,4	24,2	0,6	32,5					
Zusammen	978,4	80,5	8,2	136,0	13,9	188,8	19,3	235,9	24,1	337,1	34,1					

4 Wählerschaft der Parteien nach Geschlecht und Altersgruppen in den Ländern 2005

4.1 Gültige Erststimmen

Partei	Insgesamt	Davon Wähler im Alter von ... bis unter ... Jahren									
		18 – 25		25 – 35		35 – 45		45 – 60		60 und mehr	
		1 000	%	1 000	%	1 000	%	1 000	%	1 000	%
Nordrhein-Westfalen											
Insgesamt											
SPD	4 576,0	403,3	8,8	544,6	11,9	985,2	21,5	1 230,7	26,9	1 412,2	30,9
CDU	4 100,6	251,5	6,1	419,1	10,2	743,2	18,1	989,5	24,1	1 697,2	41,4
CSU	–	–	–	–	–	–	–	–	–	–	–
GRÜNE	471,7	52,7	11,2	75,5	16,0	155,7	33,0	131,2	27,8	56,8	12,0
FDP	506,7	49,7	9,8	84,5	16,7	114,8	22,7	123,3	24,3	134,4	26,5
Die Linke	437,0	29,8	6,8	49,3	11,3	98,6	22,6	148,4	34,0	110,9	25,4
Sonstige	154,8	26,8	17,3	31,2	20,2	36,5	23,6	32,5	21,0	27,8	17,7
darunter NPD	98,4	20,9	21,3	21,1	21,4	22,1	22,4	19,3	19,6	15,0	15,3
darunter REP	7,7	1,0	12,7	1,4	18,0	1,9	24,9	1,6	21,4	1,8	22,9
Zusammen	10 246,8	813,8	7,9	1 204,2	11,8	2 134,0	20,8	2 655,6	25,9	3 439,3	33,6
Männer											
SPD	2 137,2	197,8	9,3	260,0	12,2	477,6	22,3	597,1	27,9	604,7	28,3
CDU	1 975,6	134,0	6,8	216,3	10,9	382,3	19,4	490,7	24,8	752,3	38,1
CSU	–	–	–	–	–	–	–	–	–	–	–
GRÜNE	188,6	24,1	12,8	31,3	16,6	59,5	31,6	54,0	28,6	19,7	10,4
FDP	246,8	26,7	10,8	43,3	17,6	60,2	24,4	57,3	23,2	59,3	24,0
Die Linke	258,1	16,0	6,2	25,9	10,0	57,9	22,4	90,9	35,2	67,5	26,1
Sonstige	94,8	17,5	18,4	19,5	20,6	21,8	23,1	19,8	20,9	16,2	17,1
darunter NPD	69,2	14,9	21,5	15,3	22,1	15,4	22,2	13,3	19,2	10,4	15,0
darunter REP	5,2	0,7	13,1	0,9	16,5	1,5	28,0	1,2	23,2	1,0	19,2
Zusammen	4 900,9	416,0	8,5	596,2	12,2	1 059,4	21,6	1 309,7	26,7	1 519,6	31,0
Frauen											
SPD	2 438,9	205,5	8,4	284,6	11,7	507,6	20,8	633,6	26,0	807,5	33,1
CDU	2 125,0	117,5	5,5	202,8	9,5	360,9	17,0	498,8	23,5	944,9	44,5
CSU	–	–	–	–	–	–	–	–	–	–	–
GRÜNE	283,2	28,6	10,1	44,2	15,6	96,1	33,9	77,2	27,3	37,1	13,1
FDP	260,0	23,0	8,8	41,2	15,8	54,7	21,0	66,0	25,4	75,2	28,9
Die Linke	178,9	13,8	7,7	23,4	13,1	40,7	22,7	57,5	32,2	43,4	24,3
Sonstige	60,0	9,3	15,5	11,8	19,6	14,6	24,4	12,7	21,2	11,6	19,3
darunter NPD	29,2	6,0	20,6	5,8	19,9	6,7	23,0	6,0	20,6	4,6	15,9
darunter REP	2,5	0,3	12,0	0,5	21,3	0,5	18,5	0,4	17,6	0,8	30,6
Zusammen	5 345,9	397,7	7,4	608,0	11,4	1 074,6	20,1	1 345,9	25,2	1 919,7	35,9
Sachsen											
Insgesamt											
SPD	670,1	65,0	9,7	78,0	11,6	105,9	15,8	161,1	24,0	260,1	38,8
CDU	940,1	65,8	7,0	112,7	12,0	162,8	17,3	241,6	25,7	357,2	38,0
CSU	–	–	–	–	–	–	–	–	–	–	–
GRÜNE	90,5	12,1	13,4	17,2	19,0	21,2	23,5	21,2	23,4	18,7	20,7
FDP	173,6	23,7	13,6	32,3	18,6	37,5	21,6	44,2	25,5	35,9	20,7
Die Linke	594,6	42,4	7,1	54,8	9,2	100,7	16,9	182,8	30,7	213,9	36,0
Sonstige	177,5	29,6	16,7	31,3	17,6	38,6	21,7	48,6	27,3	29,6	16,6
darunter NPD	132,1	23,8	18,0	24,6	18,6	28,6	21,7	35,2	26,7	19,8	15,0
darunter REP	6,3	1,0	16,1	1,1	17,7	1,3	20,9	2,0	31,9	0,8	13,4
Zusammen	2 646,4	238,6	9,0	326,3	12,3	466,7	17,6	699,4	26,4	915,5	34,6
Männer											
SPD	305,8	33,3	10,9	38,7	12,7	49,7	16,3	73,4	24,0	110,7	36,2
CDU	445,0	34,2	7,7	60,1	13,5	85,2	19,1	118,1	26,5	147,3	33,1
CSU	–	–	–	–	–	–	–	–	–	–	–
GRÜNE	37,5	5,5	14,8	7,5	20,0	9,4	25,0	9,0	24,1	6,0	16,1
FDP	80,9	13,0	16,1	16,7	20,6	18,4	22,7	19,1	23,6	13,7	17,0
Die Linke	291,7	21,6	7,4	27,1	9,3	47,5	16,3	90,4	31,0	105,1	36,0
Sonstige	108,7	18,2	16,7	20,2	18,6	23,8	21,9	30,4	27,9	16,1	14,8
darunter NPD	87,9	15,3	17,4	17,0	19,4	19,3	21,9	24,2	27,5	12,1	13,8
darunter REP	3,8	0,6	15,7	0,6	16,1	0,8	19,9	1,2	32,9	0,6	15,5
Zusammen	1 269,6	125,9	9,9	170,3	13,4	233,9	18,4	340,4	26,8	399,0	31,4
Frauen											
SPD	364,3	31,7	8,7	39,3	10,8	56,1	15,4	87,7	24,1	149,5	41,0
CDU	495,1	31,6	6,4	52,6	10,6	77,7	15,7	123,4	24,9	209,9	42,4
CSU	–	–	–	–	–	–	–	–	–	–	–
GRÜNE	53,0	6,6	12,4	9,7	18,3	11,9	22,4	12,1	22,9	12,7	23,9
FDP	92,7	10,7	11,5	15,7	16,9	19,1	20,6	25,2	27,1	22,2	23,9
Die Linke	302,9	20,7	6,8	27,7	9,1	53,3	17,6	92,4	30,5	108,8	35,9
Sonstige	68,9	11,4	16,5	11,1	16,1	14,8	21,4	18,2	26,4	13,4	19,5
darunter NPD	44,2	8,5	19,3	7,6	17,1	9,4	21,2	11,0	25,0	7,7	17,4
darunter REP	2,5	0,4	16,8	0,5	20,1	0,6	22,4	0,8	30,4	0,3	10,2
Zusammen	1 376,9	112,6	8,2	156,0	11,3	232,8	16,9	359,0	26,1	516,5	37,5

4 Wählerschaft der Parteien nach Geschlecht und Altersgruppen in den Ländern 2005

4.1 Gültige Erststimmen

Partei	Insgesamt	Davon Wähler im Alter von ... bis unter ... Jahren									
		18 – 25		25 – 35		35 – 45		45 – 60		60 und mehr	
		1 000	%	1 000	%	1 000	%	1 000	%	1 000	%
Hessen											
Insgesamt											
SPD	1 417,8	117,8	8,3	167,0	11,8	302,0	21,3	392,7	27,7	438,3	30,9
CDU	1 330,3	74,6	5,6	150,5	11,3	243,4	18,3	315,5	23,7	546,3	41,1
CSU	–	–	–	–	–	–	–	–	–	–	–
GRÜNE	200,6	20,6	10,3	37,6	18,7	64,6	32,2	55,9	27,9	21,9	10,9
FDP	165,1	13,4	8,1	28,2	17,1	36,5	22,1	42,5	25,7	44,5	26,9
Die Linke	143,1	9,2	6,4	16,7	11,7	34,2	23,9	48,9	34,2	34,0	23,8
Sonstige	99,4	12,9	13,0	16,0	16,1	25,1	25,2	24,9	25,0	20,5	20,7
darunter NPD	52,2	8,6	16,4	9,5	18,2	13,2	25,3	12,1	23,1	8,9	17,0
darunter REP	1,4	0,1	5,7	0,2	11,4	0,5	40,0	0,5	34,3	0,1	8,6
Zusammen	3 356,3	248,6	7,4	416,1	12,4	705,8	21,0	880,4	26,2	1 105,4	32,9
Männer											
SPD	671,5	57,6	8,6	80,5	12,0	150,3	22,4	195,3	29,1	187,7	27,9
CDU	651,0	40,3	6,2	76,4	11,7	127,9	19,6	156,8	24,1	249,6	38,3
CSU	–	–	–	–	–	–	–	–	–	–	–
GRÜNE	79,5	8,9	11,2	15,4	19,4	25,3	31,8	22,3	28,1	7,6	9,6
FDP	80,6	6,9	8,5	15,2	18,8	19,9	24,7	20,2	25,1	18,4	22,8
Die Linke	83,3	4,5	5,4	8,7	10,4	18,5	22,2	30,0	36,1	21,6	25,9
Sonstige	61,3	8,5	13,9	10,0	16,3	15,6	25,5	15,2	24,8	12,0	19,6
darunter NPD	35,8	6,0	16,9	6,6	18,3	9,1	25,3	8,2	22,8	6,0	16,7
darunter REP	1,1	0,1	7,1	0,2	14,3	0,4	39,3	0,3	28,5	0,1	10,7
Zusammen	1 627,1	126,7	7,8	206,1	12,7	357,5	22,0	439,8	27,0	496,9	30,5
Frauen											
SPD	746,3	60,2	8,1	86,4	11,6	151,6	20,3	197,5	26,5	250,6	33,6
CDU	679,3	34,3	5,0	74,1	10,9	115,5	17,0	158,8	23,4	296,6	43,7
CSU	–	–	–	–	–	–	–	–	–	–	–
GRÜNE	121,1	11,7	9,6	22,2	18,3	39,4	32,5	33,6	27,7	14,3	11,8
FDP	84,5	6,5	7,7	13,0	15,4	16,6	19,7	22,3	26,3	26,1	30,8
Die Linke	59,8	4,7	7,9	8,1	13,5	15,6	26,2	18,9	31,6	12,5	20,9
Sonstige	38,2	4,4	11,5	6,1	15,9	9,5	24,8	9,7	25,4	8,5	22,4
darunter NPD	16,4	2,5	15,4	3,0	18,0	4,1	25,2	3,9	23,9	2,9	17,6
darunter REP	0,3	–	–	–	–	0,1	42,9	0,2	57,1	–	–
Zusammen	1 729,2	121,8	7,0	209,9	12,1	348,3	20,1	440,6	25,5	608,6	35,2
Thüringen											
Insgesamt											
SPD	466,1	45,0	9,7	50,5	10,8	73,3	15,7	114,4	24,5	182,9	39,2
CDU	415,6	33,0	7,9	49,9	12,0	73,1	17,6	108,7	26,2	150,9	36,3
CSU	–	–	–	–	–	–	–	–	–	–	–
GRÜNE	55,9	7,6	13,6	9,9	17,7	12,6	22,5	13,5	24,2	12,3	22,0
FDP	72,5	9,4	13,0	13,0	18,0	15,0	20,7	19,3	26,6	15,8	21,9
Die Linke	366,8	32,1	8,7	38,0	10,4	69,4	18,9	117,9	32,1	109,5	29,8
Sonstige	71,1	13,1	18,4	14,0	19,7	16,9	23,8	18,4	25,8	8,8	12,4
darunter NPD	54,8	11,2	20,5	11,6	21,1	13,2	24,1	13,3	24,3	5,4	9,9
darunter REP	–	–	–	–	–	–	–	–	–	–	–
Zusammen	1 448,1	140,2	9,7	175,2	12,1	260,3	18,0	392,1	27,1	480,3	33,2
Männer											
SPD	210,9	22,4	10,6	24,7	11,7	33,5	15,9	53,4	25,3	76,8	36,4
CDU	204,6	17,6	8,6	28,2	13,8	39,4	19,3	54,5	26,6	65,0	31,8
CSU	–	–	–	–	–	–	–	–	–	–	–
GRÜNE	22,3	3,1	14,0	4,7	21,1	5,0	22,4	5,4	24,3	4,1	18,2
FDP	34,5	4,9	14,1	7,0	20,3	7,2	21,0	8,9	25,9	6,5	18,8
Die Linke	182,0	16,3	8,9	18,9	10,4	33,0	18,1	59,0	32,4	54,9	30,2
Sonstige	43,8	8,2	18,8	8,8	20,1	10,4	23,8	11,4	26,1	4,9	11,2
darunter NPD	36,8	7,4	20,0	8,0	21,8	8,8	23,9	9,0	24,5	3,6	9,8
darunter REP	–	–	–	–	–	–	–	–	–	–	–
Zusammen	698,1	72,5	10,4	92,3	13,2	128,6	18,4	192,6	27,6	212,2	30,4
Frauen											
SPD	255,2	22,6	8,8	25,8	10,1	39,8	15,6	61,0	23,9	106,1	41,6
CDU	211,0	15,4	7,3	21,7	10,3	33,7	16,0	54,2	25,7	86,0	40,7
CSU	–	–	–	–	–	–	–	–	–	–	–
GRÜNE	33,7	4,5	13,4	5,2	15,4	7,6	22,6	8,1	24,0	8,3	24,5
FDP	37,9	4,5	11,9	6,0	15,8	7,7	20,4	10,3	27,2	9,3	24,6
Die Linke	184,8	15,8	8,6	19,1	10,4	36,4	19,7	58,9	31,9	54,5	29,5
Sonstige	27,4	4,8	17,6	5,2	18,9	6,5	23,8	7,0	25,4	3,9	14,3
darunter NPD	17,9	3,9	21,7	3,5	19,6	4,4	24,7	4,3	23,9	1,8	10,1
darunter REP	–	–	–	–	–	–	–	–	–	–	–
Zusammen	750,0	67,7	9,0	82,9	11,1	131,8	17,6	199,5	26,6	268,1	35,7

4 Wählerschaft der Parteien nach Geschlecht und Altersgruppen in den Ländern 2005

4.1 Gültige Erststimmen

Partei	Insgesamt	Davon Wähler im Alter von ... bis unter ... Jahren									
		18 – 25		25 – 35		35 – 45		45 – 60		60 und mehr	
		1 000	%	1 000	%	1 000	%	1 000	%	1 000	%
Rheinland-Pfalz											
Insgesamt											
SPD	942,2	80,3	8,5	104,9	11,1	198,9	21,1	261,6	27,8	296,4	31,5
CDU	1 028,6	69,3	6,7	107,0	10,4	178,0	17,3	259,8	25,3	414,5	40,3
CSU	-	-	-	-	-	-	-	-	-	-	-
GRÜNE	101,3	12,2	12,1	17,0	16,8	32,2	31,8	28,6	28,3	11,2	11,1
FDP	131,3	13,6	10,3	20,3	15,5	28,4	21,6	33,3	25,4	35,7	27,2
Die Linke	109,8	7,3	6,6	12,5	11,4	25,5	23,2	37,7	34,3	26,8	24,4
Sonstige	61,2	9,3	15,1	11,1	18,1	16,2	26,5	14,2	23,2	10,5	17,1
darunter NPD	36,0	6,3	17,5	6,5	18,1	9,3	25,7	7,6	21,2	6,3	17,6
darunter REP	14,8	1,9	12,5	2,5	17,0	4,5	30,1	3,9	26,4	2,1	14,0
Zusammen	2 374,4	192,0	8,1	272,9	11,5	479,2	20,2	635,2	26,8	795,1	33,5
Männer											
SPD	443,2	39,3	8,9	49,2	11,1	97,5	22,0	129,3	29,2	128,0	28,9
CDU	497,1	36,2	7,3	54,4	10,9	90,9	18,3	131,1	26,4	184,5	37,1
CSU	-	-	-	-	-	-	-	-	-	-	-
GRÜNE	39,6	5,5	13,9	7,0	17,7	12,1	30,5	11,5	29,0	3,5	8,9
FDP	63,3	7,2	11,3	10,4	16,4	14,3	22,6	15,6	24,7	15,8	25,0
Die Linke	65,3	3,8	5,8	6,7	10,3	14,6	22,4	23,1	35,4	17,0	26,0
Sonstige	38,1	5,7	14,9	7,5	19,6	10,1	26,5	8,8	23,1	6,1	15,9
darunter NPD	24,2	4,1	17,1	4,7	19,4	6,3	26,0	5,1	21,2	3,9	16,3
darunter REP	9,1	1,1	11,7	1,8	19,8	2,7	29,9	2,4	26,2	1,1	12,5
Zusammen	1 146,5	97,6	8,5	135,1	11,8	239,4	20,9	319,5	27,9	354,9	31,0
Frauen											
SPD	499,0	41,0	8,2	55,8	11,2	101,5	20,3	132,3	26,5	168,4	33,7
CDU	531,5	33,2	6,2	52,6	9,9	87,1	16,4	128,7	24,2	230,0	43,3
CSU	-	-	-	-	-	-	-	-	-	-	-
GRÜNE	61,7	6,7	10,9	10,1	16,3	20,1	32,5	17,2	27,8	7,7	12,5
FDP	68,0	6,4	9,4	9,9	14,6	14,1	20,8	17,7	26,0	19,9	29,2
Die Linke	44,5	3,5	7,8	5,8	12,9	10,9	24,5	14,5	32,7	9,8	22,1
Sonstige	23,1	3,6	15,5	3,6	15,8	6,1	26,4	5,4	23,3	4,4	19,1
darunter NPD	11,8	2,2	18,2	1,8	15,3	3,0	25,0	2,5	21,3	2,4	20,1
darunter REP	5,7	0,8	13,8	0,7	12,5	1,7	30,6	1,5	26,7	0,9	16,3
Zusammen	1 227,9	94,4	7,7	137,8	11,2	239,8	19,5	315,8	25,7	440,2	35,8
Bayern											
Insgesamt											
SPD	1 973,6	159,2	8,1	234,7	11,9	409,4	20,7	539,0	27,3	631,3	32,0
CDU	-	-	-	-	-	-	-	-	-	-	-
CSU	3 848,2	276,5	7,2	482,6	12,5	721,1	18,7	932,4	24,2	1 435,6	37,3
GRÜNE	453,9	55,5	12,2	79,0	17,4	140,7	31,0	125,5	27,6	53,3	11,7
FDP	367,3	37,4	10,2	65,1	17,7	83,7	22,8	92,7	25,2	88,4	24,1
Die Linke	205,5	17,2	8,4	25,9	12,6	48,7	23,7	67,5	32,9	46,2	22,5
Sonstige	220,7	27,7	12,6	38,1	17,2	60,0	27,2	55,8	25,3	39,1	17,7
darunter NPD	127,3	19,9	15,6	23,2	18,2	31,4	24,6	29,4	23,1	23,5	18,4
darunter REP	10,3	0,5	5,1	1,3	12,3	2,8	27,6	3,3	31,7	2,4	23,3
Zusammen	7 069,2	573,6	8,1	925,3	13,1	1 463,4	20,7	1 813,0	25,6	2 293,9	32,4
Männer											
SPD	932,9	77,1	8,3	109,2	11,7	200,9	21,5	266,8	28,6	279,0	29,9
CDU	-	-	-	-	-	-	-	-	-	-	-
CSU	1 869,4	143,9	7,7	249,4	13,3	379,2	20,3	459,2	24,6	637,8	34,1
GRÜNE	190,4	25,3	13,3	32,8	17,2	56,6	29,8	54,5	28,7	21,2	11,1
FDP	177,5	18,8	10,6	32,6	18,4	41,9	23,6	43,6	24,6	40,5	22,8
Die Linke	119,5	9,2	7,7	12,5	10,4	28,4	23,8	40,6	33,9	28,8	24,1
Sonstige	133,0	17,2	13,0	22,7	17,0	36,1	27,2	33,7	25,4	23,3	17,5
darunter NPD	86,2	13,3	15,4	16,3	18,9	21,4	24,8	19,9	23,0	15,4	17,9
darunter REP	6,7	0,4	5,5	0,8	11,9	1,8	26,8	2,1	31,8	1,6	24,1
Zusammen	3 422,6	291,5	8,5	459,0	13,4	743,0	21,7	898,5	26,3	1 030,5	30,1
Frauen											
SPD	1 040,7	82,1	7,9	125,5	12,1	208,5	20,0	272,2	26,2	352,3	33,9
CDU	-	-	-	-	-	-	-	-	-	-	-
CSU	1 978,7	132,6	6,7	233,2	11,8	341,9	17,3	473,2	23,9	797,8	40,3
GRÜNE	263,6	30,3	11,5	46,2	17,5	84,0	31,9	70,9	26,9	32,1	12,2
FDP	189,8	18,6	9,8	32,5	17,1	41,8	22,0	49,1	25,9	47,8	25,2
Die Linke	86,0	8,0	9,3	13,4	15,6	20,3	23,6	27,0	31,3	17,4	20,2
Sonstige	87,7	10,5	12,0	15,4	17,6	23,8	27,2	22,1	25,2	15,8	18,1
darunter NPD	41,1	6,7	16,2	6,9	16,7	10,0	24,3	9,6	23,2	8,0	19,6
darunter REP	3,6	0,2	4,4	0,5	13,0	1,0	29,1	1,1	31,7	0,8	21,9
Zusammen	3 646,6	282,0	7,7	466,2	12,8	720,4	19,8	914,6	25,1	1 263,3	34,0

4. Wählerschaft der Parteien nach Geschlecht und Altersgruppen in den Ländern 2005

4.1 Gültige Erststimmen

Partei	Insgesamt	Davon Wähler im Alter von ... bis unter ... Jahren									
		18 – 25		25 – 35		35 – 45		45 – 60		60 und mehr	
		1 000	%	1 000	%	1 000	%	1 000	%	1 000	%
Baden-Württemberg											
Insgesamt											
SPD	2 035,0	195,1	9,6	259,3	12,7	430,2	21,1	542,1	26,6	608,4	29,9
CDU	2 713,5	193,9	7,1	318,8	11,7	490,8	18,1	652,6	24,1	1 057,3	39,0
CSU	–	–	–	–	–	–	–	–	–	–	–
GRÜNE	416,0	50,1	12,1	75,7	18,2	133,2	32,0	110,5	26,6	46,4	11,2
FDP	326,7	30,2	9,3	53,1	16,3	69,3	21,2	83,0	25,4	91,0	27,9
Die Linke	180,5	13,9	7,7	21,1	11,7	40,1	22,2	63,0	34,9	42,4	23,5
Sonstige	138,6	20,4	14,7	24,4	17,6	34,6	25,0	33,0	23,8	26,3	18,9
darunter NPD	88,4	15,5	17,5	16,5	18,7	21,6	24,4	19,4	21,9	15,5	17,5
darunter REP	–	–	–	–	–	–	–	–	–	–	–
Zusammen	5 810,4	503,7	8,7	752,5	13,0	1 198,3	20,6	1 484,2	25,5	1 871,7	32,2
Männer											
SPD	964,2	96,3	10,0	125,8	13,0	214,0	22,2	261,8	27,2	266,2	27,6
CDU	1 329,6	102,3	7,7	169,2	12,7	258,2	19,4	325,6	24,5	474,3	35,7
CSU	–	–	–	–	–	–	–	–	–	–	–
GRÜNE	164,3	20,7	12,6	29,3	17,8	51,2	31,2	47,0	28,6	16,2	9,8
FDP	162,0	17,3	10,7	28,4	17,5	35,2	21,8	39,9	24,6	41,2	25,4
Die Linke	104,3	6,4	6,1	10,9	10,4	23,1	22,2	37,7	36,1	26,3	25,2
Sonstige	85,5	13,7	16,0	16,0	18,7	20,8	24,3	19,7	23,0	15,3	17,9
darunter NPD	63,2	11,1	17,6	12,6	19,9	15,7	24,8	13,4	21,2	10,4	16,5
darunter REP	–	–	–	–	–	–	–	–	–	–	–
Zusammen	2 809,9	256,7	9,1	379,4	13,5	602,6	21,4	731,7	26,0	839,5	29,9
Frauen											
SPD	1 070,8	98,8	9,2	133,5	12,5	216,2	20,2	280,2	26,2	342,1	31,9
CDU	1 383,9	91,6	6,6	149,7	10,8	232,6	16,8	327,0	23,6	583,0	42,1
CSU	–	–	–	–	–	–	–	–	–	–	–
GRÜNE	251,7	29,5	11,7	46,4	18,4	82,0	32,6	63,6	25,3	30,3	12,0
FDP	164,7	12,9	7,9	24,8	15,0	34,1	20,7	43,1	26,2	49,8	30,2
Die Linke	76,2	7,6	9,9	10,3	13,5	17,0	22,3	25,3	33,2	16,1	21,1
Sonstige	53,2	6,7	12,5	8,4	15,8	13,9	26,1	13,3	25,0	10,9	20,6
darunter NPD	25,2	4,3	17,1	3,9	15,5	5,9	23,5	6,0	23,6	5,1	20,2
darunter REP	–	–	–	–	–	–	–	–	–	–	–
Zusammen	3 000,5	247,0	8,2	373,1	12,4	595,7	19,9	752,5	25,1	1 032,2	34,4
Saarland											
Insgesamt											
SPD	247,4	21,4	8,7	27,0	10,9	50,6	20,5	69,8	28,2	78,6	31,8
CDU	214,7	12,9	6,0	19,2	8,9	33,9	15,8	58,9	27,4	89,9	41,9
CSU	–	–	–	–	–	–	–	–	–	–	–
GRÜNE	19,2	2,4	12,7	3,2	16,5	5,9	30,6	5,1	26,7	2,6	13,5
FDP	22,6	2,6	11,7	3,3	14,5	4,8	21,4	6,6	29,4	5,2	23,0
Die Linke	101,8	8,0	7,8	9,8	9,6	22,5	22,1	34,8	34,1	26,9	26,4
Sonstige	28,1	3,8	13,6	5,2	18,5	8,0	28,5	6,8	24,2	4,3	15,2
darunter NPD	12,1	2,4	19,4	2,5	20,3	2,5	20,6	2,8	23,4	2,0	16,3
darunter REP	–	–	–	–	–	–	–	–	–	–	–
Zusammen	633,9	51,1	8,1	67,6	10,7	125,8	19,8	181,9	28,7	207,4	32,7
Männer											
SPD	118,5	11,5	9,7	13,4	11,3	25,5	21,6	34,8	29,4	33,3	28,1
CDU	103,4	6,9	6,7	10,1	9,8	17,6	17,0	29,1	28,1	39,7	38,4
CSU	–	–	–	–	–	–	–	–	–	–	–
GRÜNE	6,9	0,9	12,6	1,2	17,5	2,2	31,3	2,0	29,3	0,6	9,3
FDP	10,0	1,4	13,8	1,5	14,9	2,1	20,8	3,0	29,9	2,1	20,6
Die Linke	56,3	4,0	7,2	5,3	9,3	11,6	20,7	20,4	36,2	15,0	26,6
Sonstige	13,6	2,0	14,5	2,7	19,9	3,5	25,7	3,5	25,6	1,9	14,3
darunter NPD	8,0	1,6	20,4	1,8	22,0	1,7	20,9	1,8	22,3	1,2	14,5
darunter REP	–	–	–	–	–	–	–	–	–	–	–
Zusammen	308,6	26,7	8,6	34,1	11,1	62,5	20,3	92,7	30,0	92,6	30,0
Frauen											
SPD	129,0	9,9	7,7	13,7	10,6	25,1	19,5	35,0	27,1	45,3	35,1
CDU	111,3	6,0	5,4	9,0	8,1	16,3	14,6	29,8	26,7	50,2	45,1
CSU	–	–	–	–	–	–	–	–	–	–	–
GRÜNE	12,3	1,6	12,8	2,0	15,9	3,7	30,2	3,1	25,3	1,9	15,8
FDP	12,6	1,2	9,9	1,8	14,2	2,8	21,9	3,6	29,0	3,1	24,9
Die Linke	45,5	3,9	8,6	4,5	9,9	10,9	23,8	14,4	31,5	11,9	26,1
Sonstige	14,6	1,9	12,7	2,5	17,2	4,5	31,2	3,3	22,8	2,3	16,0
darunter NPD	4,1	0,7	17,4	0,7	16,9	0,8	20,1	1,1	25,7	0,8	19,9
darunter REP	–	–	–	–	–	–	–	–	–	–	–
Zusammen	325,3	24,5	7,5	33,5	10,3	63,2	19,4	89,2	27,4	114,8	35,3

4 Wählerschaft der Parteien nach Geschlecht und Altersgruppen in den Ländern 2005

4.1 Gültige Erststimmen

Partei	Insgesamt	Davon Wähler im Alter von ... bis unter ... Jahren									
		18 – 25		25 – 35		35 – 45		45 – 60		60 und mehr	
		1 000	%	1 000	%	1 000	%	1 000	%	1 000	%
Deutschland											
Insgesamt											
SPD	18 082,8	1 599,3	8,8	2 161,6	12,0	3 739,3	20,7	4 814,8	26,6	5 767,8	31,9
CDU	15 309,5	972,2	6,4	1 670,8	10,9	2 743,3	17,9	3 720,4	24,3	6 202,8	40,5
CSU	3 848,2	276,5	7,2	482,6	12,5	721,1	18,7	932,4	24,2	1 435,6	37,3
GRÜNE	2 597,8	300,4	11,6	467,0	18,0	804,1	31,0	703,3	27,1	323,0	12,4
FDP	2 316,9	237,2	10,2	393,6	17,0	518,4	22,4	578,9	25,0	588,7	25,4
Die Linke	3 767,4	283,2	7,5	390,8	10,4	766,3	20,3	1 224,4	32,5	1 102,8	29,3
Sonstige	1 290,5	197,3	15,3	239,2	18,5	323,2	25,0	313,8	24,3	217,1	16,8
darunter NPD	852,3	153,0	18,0	166,8	19,6	204,4	24,0	196,0	23,0	132,1	15,5
darunter REP	45,0	4,8	10,8	7,2	16,1	12,2	27,2	12,4	27,5	8,3	18,5
Zusammen	47 213,1	3 866,1	8,2	5 805,5	12,3	9 615,6	20,4	12 288,0	26,0	15 637,8	33,1
Männer											
SPD	8 443,7	791,0	9,4	1 029,1	12,2	1 822,2	21,6	2 334,6	27,6	2 466,9	29,2
CDU	7 441,6	514,3	6,9	872,1	11,7	1 432,7	19,1	1 861,0	25,0	2 761,5	37,1
CSU	1 869,4	143,9	7,7	249,4	13,3	379,2	20,3	459,2	24,6	637,8	34,1
GRÜNE	1 053,3	132,5	12,6	194,7	18,5	320,5	30,4	292,0	27,7	113,5	10,8
FDP	1 116,8	126,5	11,3	203,9	18,3	262,2	23,5	269,4	24,1	254,9	22,8
Die Linke	1 999,3	142,9	7,1	199,6	10,0	398,5	19,9	671,2	33,6	587,1	29,4
Sonstige	794,1	126,6	15,9	152,7	19,2	197,8	24,9	191,7	24,1	125,5	15,8
darunter NPD	586,1	104,8	17,9	119,8	20,4	147,4	24,2	133,6	22,8	86,2	14,7
darunter REP	28,8	3,0	10,6	4,8	16,8	7,9	27,5	8,0	27,2	5,0	17,5
Zusammen	22 718,2	1 977,7	8,7	2 901,5	12,8	4 813,1	21,2	6 079,1	26,8	6 946,9	30,6
Frauen											
SPD	9 639,1	808,3	8,4	1 132,6	11,7	1 917,1	19,9	2 480,1	25,7	3 300,9	34,2
CDU	7 867,8	458,0	5,8	798,6	10,2	1 310,6	16,7	1 859,4	23,6	3 441,3	43,7
CSU	1 978,7	132,6	6,7	233,2	11,8	341,9	17,3	473,2	23,9	797,8	40,3
GRÜNE	1 544,5	167,8	10,9	272,2	17,6	483,6	31,3	411,3	26,6	209,6	13,6
FDP	1 200,0	110,7	9,2	189,8	15,8	256,2	21,4	309,6	25,8	337,3	27,8
Die Linke	1 768,1	140,3	7,9	191,2	10,8	367,7	20,8	553,3	31,3	515,7	29,2
Sonstige	496,5	70,7	14,2	86,5	17,4	125,4	25,3	122,1	24,6	91,8	18,5
darunter NPD	266,2	48,2	18,1	47,0	17,7	62,7	23,6	62,3	23,4	45,9	17,2
darunter REP	16,2	1,8	11,1	2,4	14,8	4,3	26,7	4,4	27,2	3,3	20,2
Zusammen	24 494,9	1 888,4	7,7	2 904,0	11,9	4 802,6	19,6	6 208,9	25,3	8 690,9	35,5
Früheres Bundesgebiet und Berlin-West											
Insgesamt											
SPD	15 244,5	1 322,5	8,7	1 844,5	12,1	3 247,3	21,3	4 112,8	27,0	4 717,4	30,9
CDU	12 752,3	787,4	6,2	1 372,8	10,8	2 263,3	17,7	3 046,6	23,8	5 288,2	41,5
CSU	3 848,2	276,5	7,2	482,6	12,5	721,1	18,7	932,4	24,2	1 435,6	37,3
GRÜNE	2 255,8	254,6	11,3	398,6	17,7	720,0	31,9	625,3	27,7	257,4	11,4
FDP	1 872,7	178,7	9,5	314,5	16,8	419,0	22,4	463,1	24,7	497,4	26,6
Die Linke	1 526,2	113,3	7,4	180,3	11,8	349,2	22,9	519,5	34,0	363,9	23,8
Sonstige	853,2	122,2	14,3	158,0	18,5	217,4	25,5	199,0	23,3	156,6	18,4
darunter NPD	519,3	90,6	17,4	101,7	19,6	124,9	24,0	111,2	21,4	91,0	17,5
darunter REP	38,6	3,8	9,9	6,1	15,8	10,8	28,1	10,3	26,8	7,5	19,3
Zusammen	38 352,8	3 055,1	8,0	4 751,2	12,4	7 937,2	20,7	9 892,7	25,8	12 716,6	33,2
Männer											
SPD	7 156,7	649,4	9,1	875,6	12,2	1 593,1	22,3	2 013,0	28,1	2 025,7	28,3
CDU	6 195,0	416,5	6,7	712,2	11,5	1 178,4	19,0	1 518,9	24,5	2 369,0	38,2
CSU	1 869,4	143,9	7,7	249,4	13,3	379,2	20,3	459,2	24,6	637,8	34,1
GRÜNE	912,3	112,0	12,3	163,8	18,0	285,3	31,3	259,7	28,5	91,4	10,0
FDP	909,1	94,8	10,4	163,2	17,9	214,2	23,6	217,6	23,9	219,3	24,1
Die Linke	887,3	58,0	6,5	94,2	10,6	199,3	22,5	314,2	35,4	221,7	25,0
Sonstige	519,8	78,7	15,1	98,7	19,0	131,3	25,3	119,4	23,0	91,7	17,6
darunter NPD	358,9	63,2	17,6	73,2	20,4	87,0	24,2	75,1	20,9	60,5	16,8
darunter REP	24,8	2,4	9,8	4,2	16,9	7,1	28,5	6,7	26,9	4,4	17,9
Zusammen	18 449,6	1 553,3	8,4	2 357,0	12,8	3 980,8	21,6	4 902,0	26,6	5 656,5	30,7
Frauen											
SPD	8 087,7	673,1	8,3	968,9	12,0	1 654,2	20,5	2 099,9	26,0	2 691,7	33,3
CDU	6 557,3	370,9	5,7	660,6	10,1	1 084,9	16,5	1 521,6	23,2	2 919,3	44,5
CSU	1 978,7	132,6	6,7	233,2	11,8	341,9	17,3	473,2	23,9	797,8	40,3
GRÜNE	1 343,5	142,6	10,6	234,7	17,5	434,6	32,4	365,5	27,2	166,0	12,4
FDP	963,6	83,9	8,7	151,3	15,7	204,8	21,3	245,4	25,5	278,1	28,9
Die Linke	638,8	55,3	8,7	86,1	13,5	149,9	23,5	205,4	32,1	142,2	22,3
Sonstige	333,5	43,4	13,0	59,3	17,8	86,2	25,8	79,6	23,9	64,9	19,5
darunter NPD	160,4	27,4	17,1	28,5	17,8	37,9	23,6	36,1	22,5	30,6	19,0
darunter REP	13,7	1,4	10,0	1,9	13,9	3,8	27,4	3,7	26,7	3,0	22,0
Zusammen	19 903,1	1 501,8	7,5	2 394,1	12,0	3 956,4	19,9	4 990,7	25,1	7 060,1	35,4

4.1 Gültige Erststimmen

Partei	Insgesamt	Davon Wähler im Alter von ... bis unter ... Jahren									
		18 – 25		25 – 35		35 – 45		45 – 60		60 und mehr	
		1 000	%	1 000	%	1 000	%	1 000	%	1 000	%
Neue Länder und Berlin-Ost											
Insgesamt											
SPD	2 838,3	276,8	9,8	317,2	11,2	492,0	17,3	701,9	24,7	1 050,4	37,0
CDU	2 557,2	184,8	7,2	298,0	11,7	479,9	18,8	679,9	26,6	914,5	35,8
CSU	–	–	–	–	–	–	–	–	–	–	–
GRÜNE	342,0	45,8	13,4	68,4	20,0	84,2	24,6	78,0	22,8	65,6	19,2
FDP	444,2	58,5	13,2	79,1	17,8	99,4	22,4	115,8	26,1	91,3	20,5
Die Linke	2 241,3	169,9	7,6	210,5	9,4	417,1	18,6	704,9	31,5	738,9	33,0
Sonstige	437,3	75,2	17,2	81,2	18,6	105,8	24,2	114,8	26,2	60,5	13,8
darunter NPD	333,0	62,5	18,8	65,1	19,5	79,5	23,9	84,8	25,5	41,1	12,3
darunter REP	6,5	1,0	15,9	1,1	17,7	1,4	21,4	2,0	31,5	0,9	13,5
Zusammen	8 860,3	811,0	9,2	1 054,3	11,9	1 678,4	18,9	2 395,3	27,0	2 921,2	33,0
Männer											
SPD	1 287,0	141,6	11,0	153,5	11,9	229,1	17,8	321,7	25,0	441,1	34,3
CDU	1 246,6	97,8	7,8	160,0	12,8	254,3	20,4	342,1	27,4	392,5	31,5
CSU	–	–	–	–	–	–	–	–	–	–	–
GRÜNE	141,0	20,6	14,6	30,9	21,9	35,2	25,0	32,3	22,9	22,0	15,6
FDP	207,7	31,7	15,3	40,7	19,6	48,0	23,1	51,7	24,9	35,6	17,2
Die Linke	1 111,9	84,9	7,6	105,4	9,5	199,2	17,9	357,0	32,1	365,4	32,9
Sonstige	274,3	47,9	17,5	54,0	19,7	66,5	24,2	72,3	26,4	33,6	12,3
darunter NPD	227,2	41,7	18,3	46,6	20,5	54,7	24,1	58,5	25,8	25,8	11,4
darunter REP	4,0	0,6	15,4	0,6	16,2	0,8	20,9	1,3	32,2	0,6	15,3
Zusammen	4 268,6	424,4	9,9	544,4	12,8	832,3	19,5	1 177,1	27,6	1 290,4	30,2
Frauen											
SPD	1 551,3	135,2	8,7	163,7	10,5	262,9	16,9	380,3	24,5	609,3	39,3
CDU	1 310,5	87,0	6,6	138,0	10,5	225,7	17,2	337,8	25,8	522,0	39,8
CSU	–	–	–	–	–	–	–	–	–	–	–
GRÜNE	201,1	25,3	12,6	37,5	18,6	49,0	24,4	45,7	22,7	43,6	21,7
FDP	236,5	26,8	11,4	38,4	16,2	51,5	21,8	64,1	27,1	55,6	23,5
Die Linke	1 129,3	85,0	7,5	105,1	9,3	217,8	19,3	347,9	30,8	373,5	33,1
Sonstige	163,0	27,3	16,7	27,2	16,7	39,3	24,1	42,4	26,0	26,9	16,5
darunter NPD	105,7	20,8	19,7	18,5	17,5	24,8	23,5	26,3	24,8	15,3	14,5
darunter REP	2,5	0,4	16,7	0,5	20,0	0,6	22,3	0,8	30,2	0,3	10,8
Zusammen	4 591,7	386,6	8,4	509,9	11,1	846,1	18,4	1 218,3	26,5	1 630,8	35,5

4 Wählerschaft der Parteien nach Geschlecht und Altersgruppen in den Ländern 2005

4.2 Gültige Zweitstimmen

Partei	Insgesamt	Davon Wähler im Alter von ... bis unter ... Jahren									
		18 – 25		25 – 35		35 – 45		45 – 60		60 und mehr	
		1 000	%	1 000	%	1 000	%	1 000	%	1 000	%
Schleswig-Holstein											
Insgesamt											
SPD	655,4	50,4	7,7	67,6	10,3	139,3	21,3	182,0	27,8	216,0	33,0
CDU	624,5	32,5	5,2	60,2	9,6	111,5	17,9	149,7	24,0	270,7	43,3
CSU	-	-	-	-	-	-	-	-	-	-	-
GRÜNE	144,7	14,3	9,9	18,6	12,9	41,4	28,6	47,1	32,5	23,3	16,1
FDP	173,3	12,9	7,4	26,3	15,2	37,0	21,3	37,9	21,9	59,2	34,2
Die Linke	78,8	6,3	8,0	10,1	12,8	15,7	19,9	28,6	36,4	18,1	23,0
Sonstige	38,7	5,2	13,4	9,0	23,3	10,8	28,0	7,8	20,2	5,8	15,1
darunter NPD	15,7	3,1	19,5	3,6	22,9	3,6	22,7	2,8	17,7	2,7	17,2
darunter REP	-	-	-	-	-	-	-	-	-	-	-
Zusammen	1 715,3	121,5	7,1	191,8	11,2	355,8	20,7	453,1	26,4	593,2	34,6
Männer											
SPD	303,7	23,7	7,8	31,1	10,3	67,3	22,2	88,5	29,1	93,1	30,6
CDU	303,6	16,7	5,5	31,0	10,2	57,2	18,8	75,0	24,7	123,7	40,7
CSU	-	-	-	-	-	-	-	-	-	-	-
GRÜNE	61,7	6,5	10,5	8,1	13,2	17,7	28,6	20,4	33,1	9,0	14,6
FDP	91,2	7,3	8,0	14,4	15,7	20,3	22,2	19,4	21,2	29,9	32,8
Die Linke	47,9	3,5	7,4	5,5	11,6	9,2	19,2	18,0	37,5	11,7	24,4
Sonstige	19,6	3,1	15,9	4,5	23,1	5,0	25,5	3,6	18,3	3,4	17,2
darunter NPD	11,5	2,5	21,7	2,8	24,2	2,5	22,0	1,8	15,5	1,9	16,6
darunter REP	-	-	-	-	-	-	-	-	-	-	-
Zusammen	827,8	60,8	7,3	94,7	11,4	176,7	21,3	224,9	27,2	270,7	32,7
Frauen											
SPD	351,6	26,7	7,6	36,5	10,4	72,0	20,5	93,5	26,6	123,0	35,0
CDU	320,9	15,7	4,9	29,2	9,1	54,3	16,9	74,7	23,3	146,9	45,8
CSU	-	-	-	-	-	-	-	-	-	-	-
GRÜNE	83,0	7,8	9,4	10,5	12,6	23,8	28,7	26,7	32,1	14,2	17,2
FDP	82,1	5,6	6,8	12,0	14,6	16,7	20,3	18,5	22,5	29,3	35,7
Die Linke	30,9	2,7	8,8	4,5	14,6	6,5	21,0	10,7	34,6	6,5	21,0
Sonstige	19,0	2,1	10,9	4,5	23,5	5,8	30,5	4,2	22,1	2,5	13,0
darunter NPD	4,2	0,6	13,3	0,8	19,4	1,0	24,9	1,0	23,6	0,8	18,8
darunter REP	-	-	-	-	-	-	-	-	-	-	-
Zusammen	887,5	60,6	6,8	97,1	10,9	179,1	20,2	228,2	25,7	322,4	36,3
Mecklenburg-Vorpommern											
Insgesamt											
SPD	314,8	30,2	9,6	32,5	10,3	55,0	17,5	83,0	26,4	114,2	36,3
CDU	293,3	20,7	7,1	31,7	10,8	58,6	20,0	86,5	29,5	95,8	32,7
CSU	-	-	-	-	-	-	-	-	-	-	-
GRÜNE	39,4	5,2	13,1	5,6	14,2	9,4	24,0	9,9	25,2	9,3	23,5
FDP	62,0	9,0	14,6	11,2	18,1	13,9	22,4	15,7	25,3	12,2	19,7
Die Linke	234,7	15,3	6,5	19,3	8,2	44,6	19,0	78,2	33,3	77,3	32,9
Sonstige	48,0	8,9	18,5	8,0	16,7	11,5	23,9	13,0	27,2	6,6	13,7
darunter NPD	34,6	7,5	21,6	6,7	19,2	8,8	25,4	8,9	25,8	2,7	7,9
darunter REP	-	-	-	-	-	-	-	-	-	-	-
Zusammen	992,2	89,3	9,0	108,3	10,9	193,0	19,4	286,3	28,9	315,3	31,8
Männer											
SPD	142,2	15,3	10,8	15,2	10,7	25,5	18,0	37,7	26,5	48,4	34,0
CDU	143,4	10,8	7,6	16,7	11,7	30,4	21,2	44,1	30,7	41,3	28,8
CSU	-	-	-	-	-	-	-	-	-	-	-
GRÜNE	16,3	2,5	15,1	2,5	15,2	4,1	25,2	4,1	25,1	3,2	19,4
FDP	32,3	4,8	14,8	6,5	20,2	7,5	23,2	7,9	24,6	5,5	17,2
Die Linke	117,9	7,8	6,6	9,4	8,0	21,1	17,9	39,7	33,7	39,9	33,8
Sonstige	29,8	6,2	20,8	5,7	19,1	6,9	23,3	7,6	25,5	3,4	11,3
darunter NPD	24,2	5,5	22,5	5,1	20,8	6,0	24,9	5,9	24,1	1,8	7,6
darunter REP	-	-	-	-	-	-	-	-	-	-	-
Zusammen	481,8	47,4	9,8	56,0	11,6	95,6	19,8	141,1	29,3	141,7	29,4
Frauen											
SPD	172,7	14,9	8,6	17,3	10,0	29,4	17,1	45,3	26,2	65,8	38,1
CDU	149,9	9,9	6,6	15,0	10,0	28,1	18,8	42,4	28,3	54,5	36,3
CSU	-	-	-	-	-	-	-	-	-	-	-
GRÜNE	23,1	2,7	11,8	3,1	13,5	5,3	23,1	5,8	25,2	6,1	26,5
FDP	29,8	4,2	14,3	4,7	15,9	6,4	21,5	7,8	26,0	6,6	22,3
Die Linke	116,8	7,5	6,5	9,8	8,4	23,5	20,2	38,5	32,9	37,4	32,0
Sonstige	18,2	2,7	14,8	2,3	12,7	4,5	24,8	5,5	30,0	3,2	17,7
darunter NPD	10,4	2,0	19,4	1,6	15,5	2,8	26,6	3,1	29,7	0,9	8,8
darunter REP	-	-	-	-	-	-	-	-	-	-	-
Zusammen	510,4	41,9	8,2	52,3	10,2	97,4	19,1	145,2	28,4	173,6	34,0

4.2 Gültige Zweitstimmen

Partei	Insgesamt	Davon Wähler im Alter von ... bis unter ... Jahren									
		18 – 25		25 – 35		35 – 45		45 – 60		60 und mehr	
		1 000	%	1 000	%	1 000	%	1 000	%	1 000	%
Hamburg											
Insgesamt											
SPD	365,5	28,8	7,9	54,9	15,0	76,4	20,9	76,8	21,0	128,6	35,2
CDU	272,4	14,7	5,4	30,1	11,1	44,3	16,3	50,2	18,4	133,1	48,9
CSU	-	-	-	-	-	-	-	-	-	-	-
GRÜNE	140,8	13,4	9,5	32,6	23,2	42,3	30,0	33,3	23,6	19,2	13,6
FDP	84,6	5,8	6,9	15,7	18,6	16,9	20,0	17,6	20,8	28,6	33,8
Die Linke	59,5	4,6	7,8	8,4	14,0	14,2	23,9	20,0	33,7	12,3	20,7
Sonstige	19,0	3,6	19,0	4,9	25,7	3,8	20,0	2,5	13,3	4,2	22,0
darunter NPD	8,4	1,3	15,6	2,0	24,0	1,5	18,2	1,2	13,8	2,4	28,4
darunter REP	-	-	-	-	-	-	-	-	-	-	-
Zusammen	941,7	70,9	7,5	146,6	15,6	197,9	21,0	200,5	21,3	325,9	34,6
Männer											
SPD	164,4	13,1	8,0	25,3	15,4	38,4	23,4	37,0	22,5	50,6	30,8
CDU	125,6	6,6	5,2	15,6	12,4	23,5	18,7	23,9	19,0	56,1	44,6
CSU	-	-	-	-	-	-	-	-	-	-	-
GRÜNE	65,2	6,0	9,2	16,0	24,6	22,2	34,0	15,3	23,5	5,7	8,7
FDP	45,7	3,3	7,3	9,0	19,7	10,2	22,3	10,0	21,9	13,2	28,9
Die Linke	34,8	2,3	6,6	4,4	12,6	8,9	25,6	12,2	35,1	7,0	20,1
Sonstige	11,2	2,0	18,1	3,0	26,9	2,6	23,3	1,4	12,8	2,1	18,8
darunter NPD	6,2	0,8	13,2	1,6	25,7	1,3	21,2	0,9	14,4	1,6	25,5
darunter REP	-	-	-	-	-	-	-	-	-	-	-
Zusammen	446,9	33,3	7,5	73,2	16,4	105,9	23,7	99,9	22,3	134,7	30,1
Frauen											
SPD	201,2	15,7	7,8	29,6	14,7	38,0	18,9	39,8	19,8	78,0	38,8
CDU	146,8	8,1	5,5	14,6	9,9	20,8	14,2	26,3	17,9	77,0	52,5
CSU	-	-	-	-	-	-	-	-	-	-	-
GRÜNE	75,6	7,4	9,8	16,6	22,0	20,1	26,6	17,9	23,7	13,5	17,9
FDP	38,9	2,5	6,4	6,7	17,3	6,7	17,3	7,6	19,5	15,4	39,5
Die Linke	24,7	2,3	9,4	4,0	16,1	5,3	21,4	7,8	31,7	5,3	21,4
Sonstige	7,7	1,6	20,3	1,9	24,0	1,2	15,1	1,1	14,0	2,1	26,6
darunter NPD	2,2	0,5	22,4	0,4	19,2	0,2	9,6	0,3	12,0	0,8	36,8
darunter REP	-	-	-	-	-	-	-	-	-	-	-
Zusammen	494,8	37,5	7,6	73,3	14,8	92,1	18,6	100,6	20,3	191,2	38,7
Niedersachsen											
Insgesamt											
SPD	2 058,2	174,2	8,5	255,8	12,4	452,0	22,0	544,2	26,4	632,1	30,7
CDU	1 599,9	85,5	5,3	164,8	10,3	281,9	17,6	377,6	23,6	690,2	43,1
CSU	-	-	-	-	-	-	-	-	-	-	-
GRÜNE	354,9	37,1	10,5	51,9	14,6	104,5	29,4	107,5	30,3	53,8	15,2
FDP	426,3	36,2	8,5	68,3	16,0	83,6	19,6	95,9	22,5	142,4	33,4
Die Linke	205,2	16,9	8,2	27,3	13,3	45,0	21,9	71,8	35,0	44,2	21,5
Sonstige	122,9	18,6	15,2	24,2	19,7	29,2	23,8	23,6	19,2	27,2	22,1
darunter NPD	60,7	12,2	20,2	13,7	22,6	14,2	23,4	10,8	17,8	9,7	16,0
darunter REP	-	-	-	-	-	-	-	-	-	-	-
Zusammen	4 767,4	368,6	7,7	592,3	12,4	996,1	20,9	1 220,6	25,6	1 589,7	33,3
Männer											
SPD	954,8	87,0	9,1	119,3	12,5	218,2	22,9	263,7	27,6	266,5	27,9
CDU	767,3	44,1	5,7	81,3	10,6	145,6	19,0	188,8	24,6	307,5	40,1
CSU	-	-	-	-	-	-	-	-	-	-	-
GRÜNE	155,9	17,5	11,2	23,4	15,0	45,1	29,0	48,6	31,2	21,3	13,7
FDP	226,2	19,8	8,7	38,8	17,1	45,5	20,1	51,5	22,8	70,7	31,3
Die Linke	123,0	8,7	7,1	15,0	12,2	26,4	21,5	45,0	36,6	28,0	22,7
Sonstige	65,0	11,2	17,2	13,9	21,4	15,5	23,9	11,8	18,2	12,5	19,3
darunter NPD	41,5	8,8	21,2	9,8	23,6	9,8	23,6	7,0	16,8	6,1	14,8
darunter REP	-	-	-	-	-	-	-	-	-	-	-
Zusammen	2 292,2	188,3	8,2	291,7	12,7	496,3	21,7	609,4	26,6	706,5	30,8
Frauen											
SPD	1 103,4	87,2	7,9	136,4	12,4	233,8	21,2	280,4	25,4	365,6	33,1
CDU	832,6	41,4	5,0	83,5	10,0	136,4	16,4	188,7	22,7	382,7	46,0
CSU	-	-	-	-	-	-	-	-	-	-	-
GRÜNE	199,0	19,6	9,9	28,6	14,4	59,3	29,8	59,0	29,6	32,5	16,3
FDP	200,1	16,5	8,2	29,5	14,7	38,1	19,0	44,4	22,2	71,7	35,8
Die Linke	82,2	8,2	10,0	12,3	15,0	18,6	22,6	26,9	32,7	16,2	19,7
Sonstige	57,9	7,4	12,8	10,3	17,9	13,7	23,7	11,7	20,3	14,7	25,3
darunter NPD	19,2	3,5	18,0	3,9	20,5	4,4	22,9	3,9	20,1	3,6	18,5
darunter REP	-	-	-	-	-	-	-	-	-	-	-
Zusammen	2 475,2	180,3	7,3	300,6	12,1	499,8	20,2	611,2	24,7	883,3	35,7

4 Wählerschaft der Parteien nach Geschlecht und Altersgruppen in den Ländern 2005

4.2 Gültige Zweitstimmen

Partei	Insgesamt	Davon Wähler im Alter von ... bis unter ... Jahren									
		18 – 25		25 – 35		35 – 45		45 – 60		60 und mehr	
		1 000	%	1 000	%	1 000	%	1 000	%	1 000	%
Bremen											
Insgesamt											
SPD	155,4	13,3	8,6	18,6	12,0	29,2	18,8	38,4	24,7	56,0	36,0
CDU	82,4	4,4	5,3	7,2	8,7	10,1	12,2	18,1	22,0	42,6	51,7
CSU	-	-	-	-	-	-	-	-	-	-	-
GRÜNE	51,6	5,9	11,3	8,0	15,5	13,1	25,3	15,7	30,3	9,0	17,5
FDP	29,3	2,1	7,2	4,3	14,6	5,5	18,8	6,1	20,6	11,4	38,7
Die Linke	30,6	1,9	6,3	3,2	10,3	7,7	25,0	11,1	36,5	6,7	21,9
Sonstige	12,7	1,3	10,3	1,6	12,9	2,8	22,0	3,3	26,0	3,7	28,8
darunter NPD	5,1	0,9	17,3	0,8	15,6	1,2	23,4	1,2	24,0	1,0	19,7
darunter REP	-	-	-	-	-	-	-	-	-	-	-
Zusammen	362,0	28,9	8,0	42,9	11,8	68,3	18,9	92,7	25,6	129,3	35,7
Männer											
SPD	69,3	6,4	9,2	8,6	12,3	13,7	19,8	17,6	25,4	23,0	33,2
CDU	38,5	2,7	7,1	3,8	9,8	4,8	12,6	8,7	22,7	18,4	47,8
CSU	-	-	-	-	-	-	-	-	-	-	-
GRÜNE	21,9	2,9	13,4	3,3	15,3	5,6	25,8	6,8	31,2	3,1	14,4
FDP	14,6	1,2	8,0	2,4	16,5	2,8	19,5	2,9	20,0	5,2	35,9
Die Linke	17,4	0,9	5,3	1,5	8,6	4,1	23,7	6,5	37,5	4,3	24,9
Sonstige	5,5	0,7	12,7	0,9	16,6	1,2	21,8	1,4	25,1	1,3	23,8
darunter NPD	3,3	0,5	15,6	0,6	18,1	0,7	21,7	0,8	25,1	0,6	19,4
darunter REP	-	-	-	-	-	-	-	-	-	-	-
Zusammen	167,1	14,8	8,9	20,5	12,3	32,4	19,4	44,0	26,3	55,4	33,2
Frauen											
SPD	86,1	6,9	8,0	10,0	11,6	15,5	18,0	20,8	24,1	32,9	38,3
CDU	43,9	1,7	3,8	3,4	7,8	5,2	11,9	9,4	21,4	24,2	55,1
CSU	-	-	-	-	-	-	-	-	-	-	-
GRÜNE	29,7	2,9	9,8	4,7	15,7	7,4	25,0	8,8	29,7	5,9	19,7
FDP	14,7	0,9	6,4	1,9	12,8	2,7	18,1	3,1	21,2	6,1	41,5
Die Linke	13,1	1,0	7,6	1,7	12,6	3,5	26,8	4,6	35,1	2,4	17,9
Sonstige	7,3	0,6	8,5	0,7	10,0	1,6	22,2	1,9	26,7	2,4	32,6
darunter NPD	1,8	0,4	20,3	0,2	11,1	0,5	26,4	0,4	21,8	0,4	20,3
darunter REP	-	-	-	-	-	-	-	-	-	-	-
Zusammen	194,9	14,0	7,2	22,4	11,5	35,9	18,4	48,7	25,0	73,8	37,9
Brandenburg											
Insgesamt											
SPD	561,7	53,7	9,6	54,1	9,6	106,5	19,0	144,1	25,7	203,3	36,2
CDU	322,4	20,3	6,3	31,6	9,8	73,3	22,7	90,1	27,9	107,1	33,2
CSU	-	-	-	-	-	-	-	-	-	-	-
GRÜNE	80,3	9,5	11,8	9,6	11,9	21,6	26,9	22,2	27,7	17,4	21,6
FDP	107,7	11,1	10,3	16,2	15,0	28,1	26,1	28,6	26,5	23,7	22,0
Die Linke	416,4	31,1	7,5	34,4	8,3	83,1	20,0	133,7	32,1	134,1	32,2
Sonstige	79,9	13,1	16,4	13,1	16,4	19,6	24,5	20,8	26,0	13,3	16,6
darunter NPD	50,6	10,4	20,5	10,5	20,7	13,2	26,0	11,5	22,7	5,1	10,1
darunter REP	-	-	-	-	-	-	-	-	-	-	-
Zusammen	1 568,3	138,8	8,9	159,0	10,1	332,2	21,2	439,5	28,0	498,9	31,8
Männer											
SPD	256,1	28,3	11,0	25,2	9,8	49,8	19,4	65,8	25,7	87,0	34,0
CDU	161,7	10,9	6,7	16,0	9,9	39,2	24,2	46,3	28,6	49,3	30,5
CSU	-	-	-	-	-	-	-	-	-	-	-
GRÜNE	34,9	4,5	12,9	4,7	13,5	8,8	25,3	10,1	28,9	6,8	19,4
FDP	54,8	6,5	11,9	8,4	15,4	14,4	26,2	14,7	26,8	10,8	19,7
Die Linke	210,5	15,4	7,3	17,7	8,4	39,1	18,6	69,7	33,1	68,6	32,6
Sonstige	46,7	8,5	18,1	9,3	19,8	11,5	24,6	11,4	24,4	6,1	13,0
darunter NPD	35,4	7,1	20,1	7,9	22,5	9,0	25,5	8,0	22,5	3,3	9,4
darunter REP	-	-	-	-	-	-	-	-	-	-	-
Zusammen	764,8	74,1	9,7	81,4	10,6	162,8	21,3	218,0	28,5	228,6	29,9
Frauen											
SPD	305,6	25,5	8,3	28,9	9,5	56,6	18,5	78,3	25,6	116,3	38,1
CDU	160,7	9,4	5,9	15,6	9,7	34,1	21,2	43,8	27,2	57,8	36,0
CSU	-	-	-	-	-	-	-	-	-	-	-
GRÜNE	45,3	5,0	11,0	4,9	10,7	12,8	28,2	12,1	26,8	10,6	23,3
FDP	52,9	4,6	8,8	7,7	14,6	13,7	26,0	13,9	26,2	13,0	24,5
Die Linke	205,8	15,6	7,6	16,7	8,1	44,0	21,4	64,1	31,1	65,5	31,8
Sonstige	33,2	4,6	14,0	3,9	11,7	8,1	24,5	9,4	28,2	7,2	21,7
darunter NPD	15,2	3,2	21,2	2,5	16,7	4,1	27,1	3,5	23,2	1,8	11,9
darunter REP	-	-	-	-	-	-	-	-	-	-	-
Zusammen	803,5	64,8	8,1	77,6	9,7	169,4	21,1	221,5	27,6	270,3	33,6

4. Wählerschaft der Parteien nach Geschlecht und Altersgruppen in den Ländern 2005

4.2 Gültige Zweitstimmen

Partei	Insgesamt	Davon Wähler im Alter von ... bis unter ... Jahren									
		18 – 25		25 – 35		35 – 45		45 – 60		60 und mehr	
		1 000	%	1 000	%	1 000	%	1 000	%	1 000	%
Sachsen-Anhalt											
Insgesamt											
SPD	474,9	45,7	9,6	47,8	10,1	80,5	16,9	118,6	25,0	182,2	38,4
CDU	357,7	25,0	7,0	37,3	10,4	61,2	17,1	95,5	26,7	138,8	38,8
CSU	–	–	–	–	–	–	–	–	–	–	–
GRÜNE	59,1	7,8	13,2	9,1	15,4	11,9	20,1	13,4	22,7	16,9	28,6
FDP	117,2	14,0	12,0	18,9	16,1	24,5	20,9	30,9	26,3	28,9	24,6
Die Linke	385,4	26,9	7,0	37,3	9,7	74,8	19,4	128,5	33,3	118,0	30,6
Sonstige	55,2	9,8	17,7	10,2	18,5	14,2	25,8	13,6	24,7	7,3	13,1
darunter NPD	34,9	7,4	21,1	7,6	21,7	8,2	23,5	7,8	22,2	4,0	11,5
darunter REP	5,1	0,6	11,2	0,7	14,0	1,6	31,2	1,5	30,1	0,7	13,5
Zusammen	1 449,5	129,2	8,9	160,6	11,1	267,1	18,4	400,5	27,6	492,1	33,9
Männer											
SPD	211,0	23,0	10,9	23,3	11,1	37,1	17,6	52,8	25,0	74,7	35,4
CDU	170,4	12,6	7,4	19,4	11,4	31,1	18,2	48,1	28,2	59,3	34,8
CSU	–	–	–	–	–	–	–	–	–	–	–
GRÜNE	26,0	4,1	15,7	4,1	15,7	5,2	19,8	6,1	23,6	6,5	25,1
FDP	56,4	7,6	13,4	9,7	17,2	12,1	21,5	15,2	27,0	11,8	21,0
Die Linke	193,3	13,5	7,0	18,4	9,5	37,1	19,2	66,6	34,5	57,7	29,8
Sonstige	35,2	6,3	18,0	7,2	20,6	8,9	25,3	8,4	24,0	4,3	12,1
darunter NPD	24,4	5,1	21,0	5,6	22,8	6,0	24,3	5,4	21,9	2,4	9,9
darunter REP	3,4	0,3	9,5	0,5	15,6	1,2	35,2	1,0	28,9	0,4	10,8
Zusammen	692,2	67,2	9,7	82,1	11,9	131,5	19,0	197,2	28,5	214,3	31,0
Frauen											
SPD	263,9	22,7	8,6	24,5	9,3	43,4	16,4	65,9	25,0	107,5	40,7
CDU	187,3	12,3	6,6	18,0	9,6	30,1	16,1	47,4	25,3	79,5	42,4
CSU	–	–	–	–	–	–	–	–	–	–	–
GRÜNE	33,1	3,7	11,2	5,0	15,2	6,7	20,3	7,3	22,0	10,4	31,3
FDP	60,8	6,5	10,7	9,2	15,2	12,4	20,4	15,7	25,8	17,0	28,0
Die Linke	192,1	13,4	7,0	18,9	9,8	37,6	19,6	61,9	32,2	60,3	31,4
Sonstige	20,0	3,5	17,3	3,0	14,8	5,3	26,7	5,2	26,0	3,0	15,2
darunter NPD	10,4	2,2	21,4	2,0	19,0	2,3	21,6	2,4	22,9	1,6	15,0
darunter REP	1,7	0,2	14,8	0,2	10,9	0,4	23,0	0,5	32,5	0,3	18,9
Zusammen	757,2	62,1	8,2	78,6	10,4	135,6	17,9	203,3	26,8	277,8	36,7
Berlin											
Insgesamt											
SPD	637,7	70,2	11,0	100,7	15,8	121,9	19,1	148,2	23,2	196,7	30,9
CDU	408,7	20,5	5,0	40,3	9,9	66,0	16,2	93,8	22,9	188,2	46,0
CSU	–	–	–	–	–	–	–	–	–	–	–
GRÜNE	254,5	25,6	10,0	54,1	21,3	72,8	28,6	66,1	26,0	36,0	14,2
FDP	152,2	12,6	8,3	23,4	15,4	32,9	21,6	36,2	23,8	47,0	30,9
Die Linke	303,6	20,0	6,6	34,0	11,2	60,1	19,8	92,8	30,6	96,8	31,9
Sonstige	101,6	10,8	10,7	15,6	15,4	23,4	23,0	24,0	23,7	27,8	27,3
darunter NPD	31,6	5,2	16,6	6,3	20,1	8,3	26,2	6,7	21,2	5,1	16,0
darunter REP	10,6	0,9	9,0	2,0	18,5	3,0	28,0	2,6	24,7	2,1	19,9
Zusammen	1 858,3	159,6	8,6	268,0	14,4	377,0	20,3	461,1	24,8	592,5	31,9
Männer											
SPD	285,2	33,5	11,7	46,4	16,3	57,5	20,2	68,6	24,0	79,3	27,8
CDU	192,9	10,3	5,3	20,4	10,6	34,5	17,9	46,7	24,2	80,9	42,0
CSU	–	–	–	–	–	–	–	–	–	–	–
GRÜNE	113,1	11,7	10,3	25,1	22,2	33,4	29,5	29,4	26,0	13,6	12,0
FDP	79,0	7,2	9,2	13,4	17,0	18,5	23,4	18,8	23,8	21,0	26,6
Die Linke	156,8	10,0	6,3	17,7	11,3	31,4	20,0	50,1	32,0	47,6	30,4
Sonstige	49,3	6,3	12,7	8,7	17,6	12,3	25,0	11,1	22,5	10,9	22,2
darunter NPD	22,1	3,6	16,4	4,5	20,3	6,0	27,4	4,5	20,6	3,4	15,4
darunter REP	6,1	0,5	8,2	1,2	20,0	1,6	26,7	1,5	25,0	1,2	20,0
Zusammen	876,3	78,9	9,0	131,8	15,0	187,6	21,4	224,7	25,6	253,4	28,9
Frauen											
SPD	352,4	36,7	10,4	54,3	15,4	64,3	18,3	79,7	22,6	117,5	33,3
CDU	215,8	10,2	4,7	19,8	9,2	31,5	14,6	47,0	21,8	107,2	49,7
CSU	–	–	–	–	–	–	–	–	–	–	–
GRÜNE	141,4	13,9	9,8	29,0	20,5	39,4	27,9	36,7	25,9	22,4	15,9
FDP	73,2	5,3	7,3	10,0	13,6	14,4	19,7	17,5	23,9	26,0	35,5
Die Linke	146,8	10,0	6,8	16,3	11,1	28,7	19,5	42,7	29,1	49,2	33,5
Sonstige	52,3	4,6	8,7	6,9	13,2	11,1	21,1	12,9	24,7	16,8	32,2
darunter NPD	9,5	1,6	17,0	1,9	19,6	2,2	23,5	2,1	22,5	1,7	17,4
darunter REP	4,5	0,4	10,0	0,7	16,4	1,3	29,7	1,1	24,2	0,9	19,7
Zusammen	982,0	80,8	8,2	136,3	13,9	189,4	19,3	236,4	24,1	339,1	34,6

4 Wählerschaft der Parteien nach Geschlecht und Altersgruppen in den Ländern 2005

4.2 Gültige Zweitstimmen

Partei	Insgesamt	Davon Wähler im Alter von ... bis unter ... Jahren									
		18 – 25		25 – 35		35 – 45		45 – 60		60 und mehr	
		1 000	%	1 000	%	1 000	%	1 000	%	1 000	%
Nordrhein-Westfalen											
Insgesamt											
SPD	4 096,1	358,7	8,8	474,5	11,6	870,4	21,3	1 086,6	26,5	1 305,9	31,9
CDU	3 524,4	200,9	5,7	333,9	9,5	628,5	17,8	857,5	24,3	1 503,6	42,7
CSU	-	-	-	-	-	-	-	-	-	-	-
GRÜNE	782,6	81,8	10,5	121,1	15,5	231,1	29,5	221,4	28,3	127,2	16,3
FDP	1 024,9	93,4	9,1	160,0	15,6	216,6	21,1	243,7	23,8	311,2	30,4
Die Linke	530,0	36,0	6,8	60,1	11,3	116,0	21,9	185,7	35,0	132,3	25,0
Sonstige	293,4	43,4	14,8	54,6	18,6	71,6	24,4	63,5	21,7	60,3	20,5
darunter NPD	86,4	21,0	24,3	17,8	20,6	18,0	20,8	15,9	18,4	13,8	16,0
darunter REP	32,3	3,8	11,6	7,0	21,6	9,9	30,6	7,2	22,2	4,5	13,9
Zusammen	10 251,3	814,2	7,9	1 204,2	11,7	2 134,3	20,8	2 658,3	25,9	3 440,4	33,6
Männer											
SPD	1 901,2	175,9	9,3	223,9	11,8	422,5	22,2	523,4	27,5	555,5	29,2
CDU	1 663,8	102,7	6,2	166,9	10,0	315,8	19,0	420,4	25,3	657,9	39,5
CSU	-	-	-	-	-	-	-	-	-	-	-
GRÜNE	340,3	39,9	11,7	56,4	16,6	98,0	28,8	97,8	28,7	48,3	14,2
FDP	534,7	53,5	10,0	88,5	16,6	119,3	22,3	124,2	23,2	149,2	27,9
Die Linke	320,8	20,0	6,2	33,0	10,3	70,3	21,9	115,6	36,0	82,0	25,6
Sonstige	145,4	24,5	16,9	27,9	19,2	34,5	23,7	30,2	20,8	28,3	19,4
darunter NPD	61,1	15,0	24,6	13,3	21,7	12,6	20,6	10,8	17,8	9,4	15,3
darunter REP	21,8	2,5	11,5	4,8	22,0	7,2	32,8	4,5	20,8	2,8	12,8
Zusammen	4 906,2	416,5	8,5	596,6	12,2	1 060,3	21,6	1 311,8	26,7	1 521,1	31,0
Frauen											
SPD	2 194,9	182,8	8,3	250,6	11,4	447,9	20,4	563,1	25,7	750,4	34,2
CDU	1 860,6	98,2	5,3	166,9	9,0	312,7	16,8	437,0	23,5	845,7	45,5
CSU	-	-	-	-	-	-	-	-	-	-	-
GRÜNE	442,3	41,9	9,5	64,8	14,6	133,1	30,1	123,5	27,9	78,9	17,8
FDP	490,2	39,9	8,1	71,5	14,6	97,4	19,9	119,5	24,4	162,0	33,0
Die Linke	209,1	16,0	7,7	27,1	13,0	45,7	21,9	70,0	33,5	50,2	24,0
Sonstige	148,1	18,9	12,8	26,7	18,0	37,1	25,1	33,3	22,5	32,0	21,6
darunter NPD	25,3	6,0	23,5	4,5	17,8	5,4	21,4	5,0	19,8	4,4	17,4
darunter REP	10,5	1,2	11,9	2,2	20,8	2,7	25,9	2,6	25,1	1,7	16,2
Zusammen	5 345,1	397,7	7,4	607,6	11,4	1 074,0	20,1	1 346,5	25,2	1 919,3	35,9
Sachsen											
Insgesamt											
SPD	649,8	65,2	10,0	74,4	11,5	100,3	15,4	156,2	24,0	253,7	39,0
CDU	795,3	50,5	6,4	88,0	11,1	135,3	17,0	205,7	25,9	315,8	39,7
CSU	-	-	-	-	-	-	-	-	-	-	-
GRÜNE	126,9	15,9	12,5	23,6	18,6	29,7	23,4	28,6	22,5	29,0	22,9
FDP	269,6	33,5	12,4	49,8	18,5	55,2	20,5	68,6	25,5	62,4	23,2
Die Linke	603,8	41,0	6,8	55,9	9,3	102,0	16,9	187,0	31,0	217,8	36,1
Sonstige	202,0	32,6	16,1	35,1	17,4	44,7	22,1	53,5	26,5	36,1	17,9
darunter NPD	101,3	19,3	19,0	19,6	19,4	23,0	22,7	25,0	24,7	14,5	14,3
darunter REP	12,3	2,0	16,0	2,4	19,2	2,5	20,6	3,6	29,6	1,8	14,5
Zusammen	2 647,4	238,8	9,0	326,9	12,3	467,3	17,7	699,7	26,4	914,8	34,6
Männer											
SPD	293,8	32,8	11,2	36,1	12,3	46,2	15,7	70,8	24,1	107,8	36,7
CDU	371,5	25,3	6,8	45,8	12,3	70,3	18,9	101,1	27,2	128,9	34,7
CSU	-	-	-	-	-	-	-	-	-	-	-
GRÜNE	56,4	8,0	14,2	11,7	20,8	13,7	24,2	12,3	21,8	10,8	19,1
FDP	133,2	18,6	14,0	27,2	20,4	28,9	21,7	32,2	24,1	26,4	19,8
Die Linke	298,3	21,5	7,2	28,0	9,4	49,1	16,5	92,5	31,0	107,1	35,9
Sonstige	116,7	19,7	16,9	21,7	18,6	25,8	22,1	31,6	27,1	17,8	15,3
darunter NPD	68,1	12,7	18,6	13,7	20,1	15,4	22,6	17,4	25,6	8,9	13,1
darunter REP	7,5	1,1	15,1	1,5	19,3	1,5	19,5	2,4	32,3	1,0	13,7
Zusammen	1 270,0	126,0	9,9	170,6	13,4	234,1	18,4	340,5	26,8	398,8	31,4
Frauen											
SPD	356,0	32,4	9,1	38,3	10,8	54,1	15,2	85,3	24,0	145,8	41,0
CDU	423,8	25,2	5,9	42,1	9,9	65,0	15,3	104,6	24,7	186,9	44,1
CSU	-	-	-	-	-	-	-	-	-	-	-
GRÜNE	70,5	7,9	11,2	11,9	16,9	16,0	22,8	16,3	23,2	18,3	25,9
FDP	136,4	14,8	10,9	22,7	16,6	26,4	19,3	36,5	26,7	36,0	26,4
Die Linke	305,5	19,5	6,4	27,9	9,1	52,9	17,3	94,5	30,9	110,7	36,2
Sonstige	85,3	12,8	15,0	13,5	15,8	18,9	22,1	21,9	25,7	18,2	21,4
darunter NPD	33,2	6,6	19,8	5,9	17,8	7,6	22,8	7,6	22,9	5,5	16,7
darunter REP	4,7	0,8	17,5	0,9	19,1	1,1	22,4	1,2	25,3	0,7	15,6
Zusammen	1 377,5	112,7	8,2	156,3	11,4	233,2	16,9	359,1	26,1	516,0	37,5

4.2 Gültige Zweitstimmen

Partei	Insgesamt	Davon Wähler im Alter von ... bis unter ... Jahren									
		18 – 25		25 – 35		35 – 45		45 – 60		60 und mehr	
		1 000	%	1 000	%	1 000	%	1 000	%	1 000	%
Hessen											
Insgesamt											
SPD	1 197,8	96,8	8,1	137,1	11,4	245,7	20,5	323,2	27,0	395,0	33,0
CDU	1 131,5	61,3	5,4	120,6	10,7	206,5	18,2	272,5	24,1	470,6	41,6
CSU	–	–	–	–	–	–	–	–	–	–	–
GRÜNE	340,3	33,7	9,9	54,9	16,1	102,0	30,0	99,5	29,2	50,2	14,8
FDP	392,1	28,8	7,3	62,9	16,0	82,2	21,0	93,5	23,8	124,8	31,8
Die Linke	178,9	13,2	7,4	19,8	11,1	42,2	23,6	64,6	36,1	39,1	21,8
Sonstige	121,2	15,5	12,8	21,3	17,6	29,6	24,4	29,4	24,3	25,3	20,9
darunter NPD	40,8	7,4	18,0	7,4	18,2	9,4	22,9	9,5	23,2	7,2	17,7
darunter REP	26,0	2,9	11,3	5,3	20,3	7,4	28,3	6,5	25,0	3,9	15,2
Zusammen	3 361,7	249,1	7,4	416,7	12,4	708,2	21,1	882,8	26,3	1 104,9	32,9
Männer											
SPD	561,6	47,6	8,5	65,4	11,6	122,0	21,7	159,3	28,4	167,4	29,8
CDU	541,6	32,3	6,0	59,4	11,0	105,9	19,6	133,2	24,6	210,8	38,9
CSU	–	–	–	–	–	–	–	–	–	–	–
GRÜNE	146,8	15,4	10,5	24,2	16,5	43,9	29,9	43,6	29,7	19,7	13,4
FDP	207,0	15,6	7,6	35,0	16,9	47,3	22,8	49,0	23,7	60,2	29,1
Die Linke	109,1	6,9	6,3	10,7	9,8	24,5	22,4	40,9	37,5	26,2	24,0
Sonstige	63,8	9,2	14,4	11,6	18,1	15,5	24,3	15,4	24,1	12,1	19,0
darunter NPD	28,7	5,6	19,5	5,3	18,3	6,6	23,1	6,5	22,7	4,7	16,4
darunter REP	16,2	2,0	12,3	3,6	22,0	4,3	26,6	4,1	25,1	2,3	14,0
Zusammen	1 630,0	127,0	7,8	206,3	12,7	359,0	22,0	441,3	27,1	496,4	30,5
Frauen											
SPD	636,1	49,2	7,7	71,7	11,3	123,7	19,5	164,0	25,8	227,6	35,8
CDU	589,9	29,0	4,9	61,2	10,4	100,6	17,1	139,3	23,6	259,8	44,0
CSU	–	–	–	–	–	–	–	–	–	–	–
GRÜNE	193,5	18,3	9,5	30,7	15,9	58,1	30,0	55,9	28,9	30,5	15,8
FDP	185,1	13,1	7,1	27,9	15,1	35,0	18,9	44,5	24,0	64,6	34,9
Die Linke	69,8	6,3	9,1	9,1	13,0	17,7	25,4	23,7	34,0	12,9	18,5
Sonstige	57,4	6,3	10,9	9,8	17,0	14,1	24,5	14,1	24,6	13,2	23,0
darunter NPD	12,2	1,8	14,6	2,2	17,9	2,7	22,4	3,0	24,4	2,5	20,7
darunter REP	9,8	1,0	9,7	1,7	17,4	3,0	31,0	2,4	24,8	1,7	17,0
Zusammen	1 731,8	122,2	7,1	210,4	12,1	349,2	20,2	441,5	25,5	608,5	35,1
Thüringen											
Insgesamt											
SPD	432,8	41,7	9,6	47,7	11,0	67,6	15,6	105,0	24,3	170,8	39,5
CDU	372,4	27,2	7,3	40,8	10,9	64,2	17,2	99,2	26,6	141,1	37,9
CSU	–	–	–	–	–	–	–	–	–	–	–
GRÜNE	70,0	9,6	13,8	11,7	16,7	14,7	21,1	16,5	23,6	17,4	24,9
FDP	115,0	15,1	13,1	20,7	18,0	24,0	20,9	29,0	25,3	26,1	22,7
Die Linke	378,3	31,6	8,3	39,3	10,4	72,2	19,1	123,4	32,6	111,9	29,6
Sonstige	81,9	15,1	18,4	15,5	19,0	18,1	22,2	20,0	24,4	13,1	16,0
darunter NPD	51,4	11,6	22,6	11,6	22,5	12,1	23,5	11,1	21,6	5,0	9,8
darunter REP	9,7	1,6	16,0	1,8	18,2	2,6	26,7	2,8	28,3	1,0	10,8
Zusammen	1 450,4	140,3	9,7	175,6	12,1	260,9	18,0	393,1	27,1	480,4	33,1
Männer											
SPD	193,1	20,3	10,5	23,3	12,0	30,5	15,8	48,2	25,0	70,8	36,7
CDU	179,3	13,9	7,8	21,8	12,2	33,5	18,7	49,6	27,7	60,5	33,7
CSU	–	–	–	–	–	–	–	–	–	–	–
GRÜNE	31,4	4,4	14,1	6,1	19,3	6,4	20,4	7,4	23,4	7,2	22,8
FDP	58,8	8,3	14,2	11,8	20,1	12,7	21,6	14,3	24,4	11,6	19,8
Die Linke	187,7	15,8	8,4	19,5	10,4	34,9	18,6	61,7	32,9	55,8	29,7
Sonstige	49,0	9,7	19,9	10,1	20,6	11,0	22,4	11,9	24,3	6,3	12,9
darunter NPD	34,6	7,7	22,2	8,0	23,3	7,9	22,8	7,6	22,0	3,4	9,8
darunter REP	6,1	0,9	14,9	1,1	17,6	1,7	27,0	1,9	31,2	0,6	9,4
Zusammen	699,3	72,5	10,4	92,5	13,2	128,9	18,4	193,1	27,6	212,3	30,4
Frauen											
SPD	239,7	21,4	8,9	24,4	10,2	37,1	15,5	56,8	23,7	100,0	41,7
CDU	193,1	13,3	6,9	19,0	9,8	30,7	15,9	49,6	25,7	80,5	41,7
CSU	–	–	–	–	–	–	–	–	–	–	–
GRÜNE	38,5	5,2	13,5	5,6	14,6	8,3	21,6	9,2	23,8	10,2	26,6
FDP	56,2	6,8	12,1	8,9	15,8	11,4	20,2	14,7	26,2	14,5	25,8
Die Linke	190,6	15,8	8,3	19,8	10,4	37,3	19,6	61,7	32,4	56,1	29,4
Sonstige	32,9	5,4	16,3	5,4	16,6	7,2	21,8	8,0	24,5	6,8	20,8
darunter NPD	16,9	3,9	23,4	3,5	20,9	4,2	25,0	3,5	20,9	1,7	9,8
darunter REP	3,6	0,6	17,8	0,7	19,4	0,9	26,2	0,8	23,4	0,5	13,2
Zusammen	751,1	67,8	9,0	83,1	11,1	132,0	17,6	200,0	26,6	268,1	35,7

4 Wahlerschaft der Parteien nach Geschlecht und Altersgruppen in den Ländern 2005

4.2 Gültige Zweitstimmen

Partei	Insgesamt	Davon Wähler im Alter von ... bis unter ... Jahren									
		18 – 25		25 – 35		35 – 45		45 – 60		60 und mehr	
		1 000	%	1 000	%	1 000	%	1 000	%	1 000	%
Rheinland-Pfalz											
Insgesamt											
SPD	822,1	68,3	8,3	88,6	10,8	168,4	20,5	225,5	27,4	271,3	33,0
CDU	877,6	57,0	6,5	86,8	9,9	151,4	17,3	223,8	25,5	358,7	40,9
CSU	-	-	-	-	-	-	-	-	-	-	-
GRÜNE	172,9	20,0	11,6	25,8	14,9	51,2	29,6	49,1	28,4	26,8	15,5
FDP	278,9	24,4	8,8	39,7	14,2	54,6	19,6	70,1	25,1	90,1	32,3
Die Linke	132,2	9,1	6,9	14,5	11,0	29,4	22,2	46,3	35,0	32,8	24,8
Sonstige	97,1	13,8	14,2	18,3	18,9	26,4	27,1	22,9	23,6	15,7	16,1
darunter NPD	30,7	6,3	20,5	5,3	17,3	6,9	22,4	6,6	21,4	5,6	18,4
darunter REP	29,2	3,6	12,4	5,4	18,5	8,2	28,0	7,6	25,9	4,4	15,1
Zusammen	2 380,8	192,7	8,1	273,7	11,5	481,4	20,2	637,6	26,8	795,4	33,4
Männer											
SPD	382,3	33,3	8,7	41,7	10,9	81,3	21,3	110,5	28,9	115,5	30,2
CDU	415,9	28,8	6,9	42,4	10,2	76,6	18,4	111,2	26,7	156,9	37,7
CSU	-	-	-	-	-	-	-	-	-	-	-
GRÜNE	74,2	9,3	12,5	11,5	15,5	22,3	30,0	21,2	28,6	9,9	13,3
FDP	144,4	13,5	9,4	21,9	15,1	29,6	20,5	36,4	25,2	43,0	29,8
Die Linke	80,0	5,1	6,4	7,9	9,9	17,1	21,4	28,9	36,1	21,0	26,3
Sonstige	53,1	8,0	15,1	9,9	18,7	14,0	26,3	12,8	24,0	8,5	15,9
darunter NPD	20,9	4,4	21,0	3,8	18,0	4,8	23,0	4,4	21,1	3,5	16,9
darunter REP	18,6	2,3	12,2	3,6	19,1	5,3	28,5	4,8	25,7	2,7	14,5
Zusammen	1 150,1	98,1	8,5	135,3	11,8	240,8	20,9	320,9	27,9	354,8	30,9
Frauen											
SPD	439,7	35,0	7,9	46,9	10,7	87,2	19,8	115,0	26,1	155,8	35,4
CDU	461,7	28,2	6,1	44,4	9,6	74,8	16,2	112,6	24,4	201,7	43,7
CSU	-	-	-	-	-	-	-	-	-	-	-
GRÜNE	98,7	10,7	10,8	14,2	14,4	28,9	29,3	27,9	28,3	16,9	17,1
FDP	134,5	10,9	8,1	17,8	13,3	25,0	18,6	33,7	25,0	47,1	35,0
Die Linke	52,1	4,0	7,7	6,6	12,7	12,3	23,6	17,4	33,4	11,8	22,7
Sonstige	44,0	5,8	13,2	8,4	19,1	12,4	28,2	10,2	23,1	7,2	16,4
darunter NPD	9,8	1,9	19,4	1,6	16,0	2,1	21,1	2,2	22,0	2,1	21,5
darunter REP	10,6	1,4	12,9	1,9	17,5	2,9	27,1	2,8	26,3	1,7	16,2
Zusammen	1 230,8	94,6	7,7	138,4	11,2	240,6	19,5	316,7	25,7	440,6	35,8
Bayern											
Insgesamt											
SPD	1 806,5	143,5	7,9	208,1	11,5	365,0	20,2	492,4	27,3	597,5	33,1
CDU	-	-	-	-	-	-	-	-	-	-	-
CSU	3 494,3	241,6	6,9	416,6	11,9	651,2	18,6	851,4	24,4	1 333,4	38,2
GRÜNE	559,9	67,6	12,1	96,5	17,2	168,1	30,0	152,1	27,2	75,7	13,5
FDP	673,8	63,3	9,4	121,9	18,1	143,3	21,3	167,0	24,8	178,3	26,5
Die Linke	244,7	20,8	8,5	30,3	12,4	56,6	23,1	81,7	33,4	55,3	22,6
Sonstige	312,9	37,6	12,0	54,4	17,4	84,6	27,0	75,1	24,0	61,2	19,6
darunter NPD	96,1	17,9	18,7	17,8	18,5	20,8	21,7	21,0	21,8	18,6	19,3
darunter REP	69,4	6,5	9,4	11,6	16,7	19,9	28,7	18,1	26,0	13,3	19,2
Zusammen	7 092,3	574,5	8,1	927,8	13,1	1 468,8	20,7	1 819,7	25,7	2 301,5	32,5
Männer											
SPD	840,5	68,8	8,2	94,8	11,3	176,3	21,0	239,0	28,4	261,6	31,1
CDU	-	-	-	-	-	-	-	-	-	-	-
CSU	1 662,3	121,8	7,3	208,2	12,5	335,5	20,2	415,0	25,0	581,7	35,0
GRÜNE	250,6	32,1	12,8	43,5	17,4	74,9	29,9	69,3	27,7	30,7	12,3
FDP	366,7	35,0	9,5	69,4	18,9	81,3	22,2	87,8	24,0	93,1	25,4
Die Linke	149,1	12,3	8,2	15,8	10,6	33,3	22,3	51,6	34,6	36,1	24,2
Sonstige	165,8	21,9	13,2	28,3	17,1	44,8	27,0	39,4	23,8	31,4	18,9
darunter NPD	65,5	12,4	18,9	13,0	19,8	14,3	21,8	14,0	21,4	11,8	18,1
darunter REP	43,7	3,9	8,9	7,1	16,3	13,2	30,1	11,5	26,2	8,1	18,4
Zusammen	3 435,0	291,9	8,5	460,1	13,4	746,2	21,7	902,2	26,3	1 034,7	30,1
Frauen											
SPD	966,0	74,7	7,7	113,3	11,7	188,7	19,5	253,5	26,2	335,9	34,8
CDU	-	-	-	-	-	-	-	-	-	-	-
CSU	1 832,0	119,8	6,5	208,4	11,4	315,7	17,2	436,4	23,8	751,7	41,0
GRÜNE	309,3	35,5	11,5	52,9	17,1	93,1	30,1	82,7	26,7	45,0	14,5
FDP	307,2	28,3	9,2	52,5	17,1	62,0	20,2	79,2	25,8	85,2	27,7
Die Linke	95,6	8,6	8,9	14,5	15,1	23,3	24,3	30,1	31,5	19,2	20,1
Sonstige	147,1	15,7	10,7	26,1	17,8	39,8	27,0	35,7	24,2	29,8	20,3
darunter NPD	30,6	5,6	18,2	4,8	15,7	6,5	21,4	6,9	22,7	6,7	22,0
darunter REP	25,7	2,6	10,2	4,4	17,3	6,8	26,3	6,6	25,7	5,3	20,5
Zusammen	3 657,2	282,5	7,7	467,7	12,8	722,6	19,8	917,5	25,1	1 266,8	34,6

4. Wählerschaft der Parteien nach Geschlecht und Altersgruppen in den Ländern 2005

4.2 Gültige Zweitstimmen

Partei	Insgesamt	Davon Wähler im Alter von ... bis unter ... Jahren									
		18 – 25		25 – 35		35 – 45		45 – 60		60 und mehr	
		1 000	%	1 000	%	1 000	%	1 000	%	1 000	%
Baden-Württemberg											
Insgesamt											
SPD	1 754,8	171,4	9,8	218,0	12,4	365,6	20,8	458,7	26,1	541,1	30,8
CDU	2 283,1	150,5	6,6	251,5	11,0	415,9	18,2	553,7	24,3	911,6	39,9
CSU	-	-	-	-	-	-	-	-	-	-	-
GRÜNE	623,1	68,8	11,0	103,2	16,6	179,3	28,8	174,5	28,0	97,3	15,6
FDP	693,8	64,1	9,2	113,7	16,4	130,3	18,8	168,0	24,2	217,8	31,4
Die Linke	219,1	17,4	8,0	26,0	11,9	49,3	22,5	75,8	34,6	50,6	23,1
Sonstige	248,2	33,5	13,5	42,3	17,1	62,3	25,1	57,6	23,2	52,5	21,2
darunter NPD	65,9	13,3	20,2	11,4	17,2	14,6	22,1	14,3	21,7	12,4	18,9
darunter REP	61,5	9,7	15,7	12,1	19,6	13,9	22,5	14,2	23,0	11,8	19,1
Zusammen	5 822,1	505,7	8,7	754,6	13,0	1 202,6	20,7	1 488,3	25,6	1 870,8	32,1
Männer											
SPD	818,1	83,8	10,2	102,3	12,5	176,7	21,6	219,0	26,8	236,4	28,9
CDU	1 092,2	76,8	7,0	127,4	11,7	213,9	19,6	273,2	25,0	401,0	36,7
CSU	-	-	-	-	-	-	-	-	-	-	-
GRÜNE	272,0	32,2	11,8	46,5	17,1	78,5	28,9	78,7	28,9	36,1	13,3
FDP	372,6	36,5	9,8	65,2	17,5	75,1	20,1	86,8	23,3	109,0	29,3
Die Linke	131,9	8,7	6,6	15,1	11,4	29,0	22,0	47,3	35,9	31,8	24,1
Sonstige	132,9	20,1	15,1	24,3	18,3	32,3	24,3	29,8	22,4	26,4	19,8
darunter NPD	45,6	9,7	21,3	8,9	19,6	10,0	21,9	9,3	20,5	7,6	16,8
darunter REP	40,2	6,4	16,0	8,1	20,0	9,7	24,2	8,3	20,7	7,7	19,2
Zusammen	2 819,6	258,1	9,2	380,7	13,5	605,4	21,5	734,7	26,1	840,6	29,8
Frauen											
SPD	936,7	87,6	9,4	115,7	12,4	189,0	20,2	239,8	25,6	304,7	32,5
CDU	1 190,9	73,7	6,2	124,1	10,4	202,0	17,0	280,5	23,6	510,6	42,9
CSU	-	-	-	-	-	-	-	-	-	-	-
GRÜNE	351,1	36,6	10,4	56,7	16,1	100,8	28,7	95,9	27,3	61,2	17,4
FDP	321,3	27,6	8,6	48,5	15,1	55,2	17,2	81,2	25,3	108,8	33,9
Die Linke	87,2	8,7	10,0	10,9	12,5	20,3	23,3	28,5	32,6	18,8	21,6
Sonstige	115,3	13,4	11,6	18,0	15,6	30,0	26,0	27,8	24,1	26,2	22,7
darunter NPD	20,3	3,6	17,5	2,4	12,0	4,6	22,5	4,9	24,3	4,8	23,6
darunter REP	21,3	3,3	15,3	4,0	18,9	4,1	19,4	5,8	27,4	4,0	19,0
Zusammen	3 002,5	247,6	8,2	373,9	12,5	597,2	19,9	753,6	25,1	1 030,2	34,3
Saarland											
Insgesamt											
SPD	211,2	18,1	8,6	22,6	10,7	42,3	20,0	58,4	27,6	69,8	33,1
CDU	191,1	10,7	5,6	15,3	8,0	29,7	15,5	52,6	27,5	82,8	43,3
CSU	-	-	-	-	-	-	-	-	-	-	-
GRÜNE	37,5	4,6	12,4	5,5	14,7	10,8	28,9	10,2	27,3	6,3	16,8
FDP	47,2	4,7	10,0	7,0	14,8	9,3	19,6	13,3	28,1	12,9	27,4
Die Linke	117,1	8,8	7,5	11,9	10,1	26,4	22,6	40,3	34,4	29,7	25,4
Sonstige	30,9	4,2	13,7	5,5	17,7	7,5	24,3	7,6	24,7	6,1	19,6
darunter NPD	12,8	2,6	20,2	2,6	20,1	2,6	20,4	2,8	22,2	2,2	17,1
darunter REP	-	-	-	-	-	-	-	-	-	-	-
Zusammen	634,9	51,2	8,1	67,7	10,7	126,0	19,8	182,4	28,7	207,7	32,7
Männer											
SPD	98,5	9,4	9,5	10,7	10,9	20,8	21,1	28,7	29,1	28,9	29,4
CDU	89,3	5,4	6,0	7,5	8,4	15,0	16,8	25,4	28,5	36,0	40,3
CSU	-	-	-	-	-	-	-	-	-	-	-
GRÜNE	16,3	2,2	13,4	2,8	17,5	4,6	28,2	4,4	26,8	2,3	14,1
FDP	24,2	2,5	10,4	3,8	15,7	5,1	21,0	6,9	28,3	5,9	24,5
Die Linke	66,2	4,9	7,4	6,6	9,9	14,2	21,4	23,9	36,2	16,7	25,2
Sonstige	14,4	2,3	16,3	2,8	19,3	3,0	20,5	3,6	24,9	2,7	19,0
darunter NPD	8,4	1,8	22,0	1,8	21,4	1,7	20,7	1,7	20,7	1,3	15,8
darunter REP	-	-	-	-	-	-	-	-	-	-	-
Zusammen	308,8	26,7	8,6	34,2	11,1	62,6	20,3	92,9	30,1	92,5	30,0
Frauen											
SPD	112,7	8,7	7,7	11,9	10,6	21,5	19,1	29,7	26,3	40,9	36,3
CDU	101,8	5,4	5,3	7,8	7,6	14,7	14,4	27,1	26,6	46,8	46,0
CSU	-	-	-	-	-	-	-	-	-	-	-
GRÜNE	21,2	2,5	11,6	2,7	12,5	6,2	29,4	5,9	27,7	4,0	18,8
FDP	23,0	2,2	9,6	3,2	13,9	4,2	18,1	6,4	27,9	7,0	30,5
Die Linke	50,9	3,9	7,6	5,3	10,5	12,3	24,1	16,4	32,2	13,1	25,7
Sonstige	16,5	1,9	11,5	2,7	16,2	4,5	27,6	4,0	24,5	3,3	20,1
darunter NPD	4,4	0,7	16,9	0,8	17,7	0,9	20,8	1,1	25,0	0,9	19,5
darunter REP	-	-	-	-	-	-	-	-	-	-	-
Zusammen	326,1	24,5	7,5	33,6	10,3	63,4	19,4	89,5	27,4	115,2	35,3

4 Wählerschaft der Parteien nach Geschlecht und Altersgruppen in den Ländern 2005

4.2 Gültige Zweitstimmen

Partei	Insgesamt	Davon Wähler im Alter von ... bis unter ... Jahren									
		18 – 25		25 – 35		35 – 45		45 – 60		60 und mehr	
		1 000	%	1 000	%	1 000	%	1 000	%	1 000	%
Deutschland											
Insgesamt											
SPD	16 194,7	1 430,2	8,8	1 903,0	11,8	3 286,1	20,3	4 241,2	26,2	5 334,1	32,9
CDU	13 136,7	781,7	6,0	1 340,0	10,2	2 338,3	17,8	3 226,4	24,6	5 450,4	41,5
CSU	3 494,3	241,6	6,9	416,6	11,9	651,2	18,6	851,4	24,4	1 333,4	38,2
GRÜNE	3 838,3	420,7	11,0	631,9	16,5	1 103,9	28,8	1 067,0	27,8	614,8	16,0
FDP	4 648,1	431,1	9,3	760,0	16,4	958,0	20,6	1 122,0	24,1	1 377,0	29,6
Die Linke	4 118,2	300,9	7,3	431,5	10,5	839,2	20,4	1 369,6	33,3	1 177,0	28,6
Sonstige	1 865,5	267,0	14,3	333,8	17,9	460,1	24,7	438,5	23,5	366,1	19,4
darunter NPD	727,0	147,2	20,2	144,6	19,9	166,2	22,9	156,9	21,6	112,1	15,4
darunter REP	256,1	31,6	12,3	48,1	18,8	68,9	26,9	64,0	25,0	43,5	17,0
Zusammen	47 295,9	3 873,2	8,2	5 816,7	12,3	9 636,9	20,4	12 316,2	26,0	15 652,9	33,1
Männer											
SPD	7 475,9	702,3	9,4	892,7	11,9	1 583,9	21,2	2 030,5	27,2	2 266,5	30,3
CDU	6 257,0	399,9	6,4	675,3	10,8	1 197,3	19,1	1 595,9	25,5	2 388,6	38,2
CSU	1 662,3	121,8	7,3	208,2	12,5	335,5	20,2	415,0	25,0	581,7	35,0
GRÜNE	1 687,0	199,1	11,8	290,0	17,2	484,4	28,8	475,4	28,2	234,2	13,9
FDP	2 441,8	241,3	9,9	425,3	17,4	530,5	21,7	578,0	23,7	666,7	27,3
Die Linke	2 244,8	157,3	7,0	226,3	10,1	449,7	20,0	770,1	34,3	641,4	28,6
Sonstige	1 003,4	159,9	15,9	189,7	18,9	249,4	24,4	231,5	23,1	177,5	17,7
darunter NPD	501,4	103,2	20,6	105,5	21,0	114,7	22,9	106,0	21,1	72,0	14,4
darunter REP	163,8	20,0	12,2	31,4	19,2	45,6	27,9	40,0	24,5	26,7	16,3
Zusammen	22 768,3	1 981,5	8,7	2 907,5	12,8	4 826,1	21,2	6 096,7	26,8	6 956,6	30,6
Frauen											
SPD	8 718,8	727,9	8,3	1 010,3	11,6	1 702,2	19,5	2 210,7	25,4	3 067,7	35,2
CDU	6 879,7	381,7	5,5	664,6	9,7	1 141,0	16,6	1 630,4	23,7	3 061,8	44,5
CSU	1 832,0	119,8	6,5	208,4	11,4	315,7	17,2	436,4	23,8	751,7	41,0
GRÜNE	2 155,3	221,6	10,3	341,9	15,9	619,5	28,7	591,6	27,4	380,6	17,6
FDP	2 206,4	189,8	8,6	334,7	15,2	427,5	19,4	544,0	24,7	710,3	32,2
Die Linke	1 873,4	143,6	7,7	205,3	11,0	389,5	20,8	599,5	32,0	535,5	28,6
Sonstige	862,0	107,1	12,4	144,1	16,7	215,2	25,0	207,0	24,0	188,6	21,9
darunter NPD	225,7	44,0	19,5	39,1	17,3	51,5	22,8	50,9	22,6	40,1	17,8
darunter REP	92,3	11,6	12,6	16,7	18,1	23,2	25,2	24,0	16,8	18,2	16,3
Zusammen	24 527,5	1 891,7	7,7	2 909,2	11,9	4 810,8	19,6	6 219,5	25,4	8 696,3	35,5
Früheres Bundesgebiet und Berlin-West											
Insgesamt											
SPD	13 494,0	1 161,4	8,6	1 599,4	11,9	2 825,9	20,9	3 579,0	26,5	4 328,3	32,1
CDU	10 891,7	630,6	5,8	1 095,0	10,1	1 923,8	17,7	2 622,6	24,1	4 619,7	42,4
CSU	3 494,3	241,6	6,9	416,6	11,9	651,2	18,6	851,4	24,4	1 333,4	38,2
GRÜNE	3 379,6	363,1	10,7	549,2	16,3	991,4	29,3	961,9	28,5	514,0	15,2
FDP	3 936,0	343,3	8,7	634,8	16,1	802,0	20,4	939,2	23,9	1 216,7	30,9
Die Linke	1 874,4	140,1	7,5	221,2	11,8	420,7	22,4	655,1	35,0	437,2	23,3
Sonstige	1 353,7	181,4	13,4	243,5	18,0	340,5	25,2	307,2	22,7	281,1	20,8
darunter NPD	434,9	87,9	20,2	84,3	19,4	95,7	22,0	88,4	20,3	78,6	18,1
darunter REP	225,7	27,0	12,0	42,5	18,8	61,2	27,1	55,3	24,5	39,7	17,6
Zusammen	38 423,8	3 061,4	8,0	4 759,7	12,4	7 955,7	20,7	9 916,5	25,8	12 730,5	33,1
Männer											
SPD	6 260,4	567,2	9,1	747,3	11,9	1 370,9	21,9	1 730,1	27,6	1 845,0	29,5
CDU	5 179,1	322,5	6,2	547,8	10,6	981,0	18,9	1 292,9	25,0	2 034,9	39,9
CSU	1 662,3	121,8	7,3	208,2	12,5	335,5	20,2	415,0	25,0	581,7	35,0
GRÜNE	1 480,6	171,2	11,6	250,2	16,9	434,1	29,3	429,0	29,0	196,0	13,2
FDP	2 083,7	192,5	9,2	356,6	17,1	448,9	21,5	488,2	23,4	597,5	28,7
Die Linke	1 125,0	75,9	6,7	120,6	10,7	247,4	22,0	407,1	36,2	274,0	24,4
Sonstige	702,6	105,7	15,0	130,9	18,6	174,5	24,8	155,4	22,1	136,1	19,4
darunter NPD	301,2	62,9	20,9	62,1	20,6	66,6	22,1	58,9	19,6	50,6	16,8
darunter REP	144,6	17,3	12,0	27,8	19,2	40,7	28,2	34,2	23,7	24,5	17,0
Zusammen	18 493,8	1 556,8	8,4	2 361,7	12,8	3 992,4	21,6	4 917,7	26,6	5 665,1	30,6
Frauen											
SPD	7 233,6	594,2	8,2	852,1	11,8	1 455,0	20,1	1 849,0	25,6	2 483,4	34,3
CDU	5 712,5	308,1	5,4	547,1	9,6	942,8	16,5	1 329,7	23,3	2 584,8	45,2
CSU	1 832,0	119,8	6,5	208,4	11,4	315,7	17,2	436,4	23,8	751,7	41,0
GRÜNE	1 899,1	191,8	10,1	299,0	15,7	557,3	29,3	532,9	28,1	318,1	16,7
FDP	1 852,3	150,8	8,1	278,2	15,0	353,0	19,1	451,1	24,4	619,2	33,4
Die Linke	749,4	64,2	8,6	100,6	13,4	173,3	23,1	248,1	33,1	163,2	21,8
Sonstige	651,1	75,7	11,6	112,5	17,3	166,0	25,5	151,8	23,3	145,0	22,3
darunter NPD	133,7	25,0	18,7	22,2	16,6	29,0	21,7	29,5	22,1	28,0	20,9
darunter REP	81,1	9,7	12,0	14,7	18,2	20,4	25,2	21,1	26,0	15,2	18,7
Zusammen	19 930,0	1 504,6	7,5	2 397,9	12,0	3 963,2	19,9	4 998,8	25,1	7 065,4	35,3

4.2 Gültige Zweitstimmen

Partei	Insgesamt	Davon Wähler im Alter von ... bis unter ... Jahren									
		18 – 25		25 – 35		35 – 45		45 – 60		60 und mehr	
		1 000	%	1 000	%	1 000	%	1 000	%	1 000	%
Neue Länder und Berlin-Ost											
Insgesamt											
SPD	2 700,6	268,8	10,0	303,6	11,2	460,2	17,0	662,2	24,5	1 005,8	37,2
CDU	2 245,1	151,1	6,7	245,0	10,9	414,5	18,5	603,7	26,9	830,8	37,0
CSU	–	–	–	–	–	–	–	–	–	–	–
GRÜNE	458,7	57,6	12,6	82,7	18,0	112,5	24,5	105,2	22,9	100,7	22,0
FDP	712,1	87,8	12,3	125,2	17,6	156,1	21,9	182,8	25,7	160,3	22,5
Die Linke	2 243,8	160,8	7,2	210,3	9,4	418,4	18,6	714,5	31,8	739,8	33,0
Sonstige	511,8	85,6	16,7	90,3	17,6	119,6	23,4	131,3	25,7	85,0	16,6
darunter NPD	292,1	59,3	20,3	60,3	20,6	70,6	24,2	68,5	23,4	33,5	11,5
darunter REP	30,4	4,6	15,0	5,6	18,4	7,7	25,4	8,7	28,6	3,9	12,7
Zusammen	8 872,1	811,7	9,1	1 057,1	11,9	1 681,3	18,9	2 399,7	27,0	2 922,4	32,9
Männer											
SPD	1 215,5	135,1	11,1	145,4	12,0	212,9	17,5	300,5	24,7	421,5	34,7
CDU	1 077,9	77,5	7,2	127,5	11,8	216,3	20,1	303,0	28,1	353,7	32,8
CSU	–	–	–	–	–	–	–	–	–	–	–
GRÜNE	202,5	27,8	13,7	39,8	19,6	50,3	24,8	46,4	22,9	38,2	18,9
FDP	358,1	48,7	13,6	68,7	19,2	81,6	22,8	89,9	25,1	69,2	19,3
Die Linke	1 119,8	81,4	7,3	105,7	9,4	202,2	18,1	363,1	32,4	367,5	32,8
Sonstige	300,8	54,2	18,0	58,8	19,5	70,4	23,4	76,1	25,3	41,4	13,8
darunter NPD	200,2	40,4	20,2	43,4	21,7	48,1	24,0	47,1	23,5	21,3	10,6
darunter REP	19,2	2,7	13,9	3,6	18,8	4,9	25,5	5,8	30,2	2,2	11,5
Zusammen	4 274,5	424,7	9,9	545,8	12,8	833,7	19,5	1 179,0	27,6	1 291,5	30,2
Frauen											
SPD	1 485,2	133,7	9,0	158,2	10,7	247,2	16,6	361,7	24,4	584,3	39,3
CDU	1 167,2	73,6	6,3	117,5	10,1	198,2	17,0	300,7	25,8	477,0	40,9
CSU	–	–	–	–	–	–	–	–	–	–	–
GRÜNE	256,2	29,8	11,6	42,9	16,7	62,2	24,3	58,7	22,9	62,5	24,4
FDP	354,1	39,1	11,0	56,5	16,0	74,5	21,0	93,0	26,3	91,1	25,7
Die Linke	1 124,0	79,5	7,1	104,6	9,3	216,2	19,2	351,4	31,3	372,3	33,1
Sonstige	210,9	31,4	14,9	31,5	14,9	49,2	23,3	55,2	26,2	43,6	20,7
darunter NPD	92,0	19,0	20,6	16,9	18,4	22,5	24,5	21,4	23,3	12,1	13,2
darunter REP	11,2	1,9	16,9	2,0	17,7	2,8	25,1	2,9	25,7	1,6	14,7
Zusammen	4 597,6	387,1	8,4	511,3	11,1	847,6	18,4	1 220,7	26,6	1 630,9	35,5

Lfd. Nr.	Wähler mit	Deutschland	Früheres Bundesgebiet und Berlin-West	Neue Länder und Berlin-Ost	Schleswig-Holstein	Mecklenburg-Vorpommern	Hamburg	Niedersachsen
Ins								
ungültiger Erst- und Zweitstimme								
1	Erst- und Zweitstimmenseite leer oder durchgestrichen	25,0	22,8	33,4	23,7	31,9	21,0	25,7
2	Erststimmenseite leer oder durchgestrichen, Zweitstimmenseite mehrere Kreuze	7,1	7,5	5,4	7,4	7,8	6,2	7,3
3	Zweitstimmenseite leer oder durchgestrichen, Erststimmenseite mehrere Kreuze	6,5	6,7	5,7	8,3	5,1	8,4	7,2
4	Beide Seiten mehrere Kreuze	10,9	10,2	13,2	11,0	14,0	16,4	8,1
5	Eine Seite leer oder durchgestrichen, auf der anderen Seite sonstige Ursachen	0,6	0,6	0,3	0,2	0,2	3,0	0,7
6	Beide Seiten sonstige Ursachen	2,7	2,8	2,4	0,6	1,1	10,6	1,9
7	zusammen	52,7	50,6	60,5	51,1	60,1	65,5	50,8
ungültiger Zweit- und gültiger Erststimme								
8	Erststimmenseite leer oder durchgestrichen	24,5	25,8	19,7	25,6	19,5	20,4	26,5
9	Erststimmenseite mehrere Kreuze	2,6	2,7	2,4	1,8	1,9	0,4	2,8
10	Sonstige Ursachen	0,8	0,8	0,6	0,2	0,3	0,9	0,3
11	zusammen	28,0	29,3	22,7	27,6	21,7	21,7	29,6
ungültiger Zweit- und gültiger Erststimme								
12	Zweitstimmenseite leer oder durchgestrichen	15,6	16,2	13,6	19,6	14,5	11,9	15,9
13	Zweitstimmenseite mehrere Kreuze	3,0	3,0	2,9	1,6	3,5	0,9	3,1
14	Sonstige Ursachen	0,8	0,9	0,3	0,2	0,2	-	0,7
15	zusammen	19,4	20,0	16,8	21,3	18,2	12,8	19,6
Män								
ungültiger Erst- und Zweitstimme								
16	Erst- und Zweitstimmenseite leer oder durchgestrichen	26,7	24,5	35,3	24,7	31,9	21,5	26,9
17	Erststimmenseite leer oder durchgestrichen, Zweitstimmenseite mehrere Kreuze	5,7	6,0	4,4	6,0	7,7	3,0	5,3
18	Zweitstimmenseite leer oder durchgestrichen, Erststimmenseite mehrere Kreuze	5,7	5,9	5,0	7,5	5,2	7,0	7,4
19	Beide Seiten mehrere Kreuze	12,0	11,2	15,3	12,3	17,7	17,9	10,1
20	Eine Seite leer oder durchgestrichen, auf der anderen Seite sonstige Ursachen	0,7	0,8	0,4	0,2	0,2	4,0	0,9
21	Beide Seiten sonstige Ursachen	3,6	3,6	3,4	0,9	1,5	11,0	2,6
22	zusammen	54,4	52,0	63,9	51,5	64,1	64,5	53,2
ungültiger Erst- und gültiger Zweitstimme								
23	Erststimmenseite leer oder durchgestrichen	25,2	26,8	18,6	28,4	19,8	21,6	26,1
24	Erststimmenseite mehrere Kreuze	2,6	2,6	2,2	1,6	1,2	1,0	2,5
25	Sonstige Ursachen	0,9	1,0	0,8	0,2	0,6	2,0	0,3
26	zusammen	28,6	30,4	21,7	30,2	21,5	24,6	28,9
ungültiger Zweit- und gültiger Erststimme								
27	Zweitstimmenseite leer oder durchgestrichen	13,3	13,7	11,7	16,9	12,1	8,9	14,5
28	Zweitstimmenseite mehrere Kreuze	2,8	2,9	2,3	1,2	2,1	2,0	2,5
29	Sonstige Ursachen	0,9	1,0	0,4	0,2	0,2	-	0,9
30	zusammen	16,9	17,6	14,4	18,3	14,4	10,9	17,9
Frau								
ungültiger Erst- und Zweitstimme								
31	Erst- und Zweitstimmenseite leer oder durchgestrichen	23,7	21,4	31,9	22,9	32,0	20,6	24,7
32	Erststimmenseite leer oder durchgestrichen, Zweitstimmenseite mehrere Kreuze	8,1	8,6	6,2	8,4	7,9	8,7	8,9
33	Zweitstimmenseite leer oder durchgestrichen, Erststimmenseite mehrere Kreuze	7,1	7,3	6,2	8,9	5,0	9,5	7,0
34	Beide Seiten mehrere Kreuze	9,9	9,5	11,7	10,1	11,2	15,2	6,4
35	Eine Seite leer oder durchgestrichen, auf der anderen Seite sonstige Ursachen	0,5	0,5	0,3	0,1	0,2	2,2	0,4
36	Beide Seiten sonstige Ursachen	2,0	2,1	1,6	0,4	0,8	10,2	1,3
37	zusammen	51,3	49,5	57,9	50,8	56,9	66,3	48,8
ungültiger Erst- und gültiger Zweitstimme								
38	Erststimmenseite leer oder durchgestrichen	24,1	25,0	20,6	23,5	19,3	19,4	26,8
39	Erststimmenseite mehrere Kreuze	2,7	2,8	2,5	2,0	2,6	-	3,1
40	Sonstige Ursachen	0,6	0,7	0,5	0,1	-	-	0,3
41	zusammen	27,4	28,5	23,5	25,6	21,9	19,4	30,2
ungültiger Zweit- und gültiger Erststimme								
42	Zweitstimmenseite leer oder durchgestrichen	17,5	18,1	15,0	21,6	16,4	14,3	17,0
43	Zweitstimmenseite mehrere Kreuze	3,1	3,1	3,2	1,8	4,7	-	3,5
44	Sonstige Ursachen	0,7	0,8	0,3	0,1	0,2	-	0,5
45	zusammen	21,3	22,0	18,6	23,6	21,2	14,3	21,0

Bremen	Brandenburg	Sachsen-Anhalt	Berlin	Nordrhein-Westfalen	Sachsen	Hessen	Thüringen	Rheinland-Pfalz	Bayern	Baden-Württemberg	Saarland	Lfd. Nr.
gesamt												
17,0	31,8	31,9	30,2	15,6	33,5	33,8	37,6	28,0	19,7	22,5	37,5	1
9,3	5,1	5,1	4,5	8,2	5,0	6,6	6,2	5,0	6,8	9,8	5,9	2
6,1	5,8	4,9	4,8	7,1	7,3	6,0	5,3	4,9	4,3	9,4	4,9	3
13,9	11,2	15,5	15,1	10,1	13,4	14,2	11,9	13,3	7,9	8,2	11,2	4
-	0,3	0,2	0,0	0,3	0,4	1,3	0,7	0,2	0,9	0,6	0,6	5
2,4	4,1	2,0	4,6	2,9	2,3	5,3	0,9	1,6	2,2	2,3	2,6	6
48,6	58,3	59,6	59,2	44,2	61,8	67,3	62,7	53,0	41,8	52,9	62,6	7
27,7	20,8	21,2	26,1	25,7	17,5	18,3	19,0	25,7	31,3	25,3	20,1	8
1,0	2,9	3,0	1,4	2,6	1,8	1,9	2,8	2,6	5,1	1,8	1,5	9
-	1,5	0,7	0,5	1,7	0,5	0,5	0,3	0,1	1,2	0,4	0,4	10
28,7	25,1	24,9	28,0	29,9	19,7	20,7	22,1	28,4	37,6	27,5	22,0	11
21,1	13,5	11,0	11,2	20,2	15,8	10,4	12,4	15,9	15,1	16,7	10,6	12
0,8	2,5	4,0	1,5	3,1	2,6	1,4	2,4	2,7	4,9	2,8	4,4	13
0,8	0,6	0,5	0,1	2,5	0,2	0,3	0,4	0,1	0,6	0,2	0,3	14
22,7	16,6	15,5	12,8	25,9	18,5	12,0	15,2	18,6	20,6	19,6	15,4	15
ner												
21,3	31,7	33,6	31,7	17,5	36,7	35,0	41,7	29,9	21,2	24,7	39,3	16
7,8	4,4	3,3	3,4	6,9	4,9	5,2	3,4	4,1	5,4	8,2	5,8	17
4,2	5,6	4,7	3,4	6,2	6,1	5,2	4,2	4,2	3,5	8,3	3,7	18
15,7	14,1	17,3	16,2	10,3	14,8	16,3	13,6	13,9	9,9	8,0	14,1	19
-	0,5	-	-	0,3	0,3	1,3	1,3	0,2	1,2	0,8	0,9	20
2,8	6,0	2,9	7,1	3,8	3,0	6,3	1,3	2,4	2,7	3,4	4,3	21
51,9	62,3	61,8	61,8	44,9	65,7	69,3	65,5	54,7	43,9	53,3	68,1	22
26,8	19,6	19,7	26,2	26,6	15,9	18,2	18,2	25,9	31,9	28,8	16,3	23
1,6	2,9	3,4	0,6	2,8	1,4	1,9	2,9	2,5	4,9	1,6	1,0	24
-	2,4	0,8	0,4	2,2	0,5	0,4	0,3	0,2	1,2	0,4	0,5	25
28,4	24,9	23,9	27,3	31,6	17,8	20,5	21,4	28,6	38,0	30,8	17,8	26
18,5	10,5	9,5	9,9	17,4	13,9	8,6	11,5	14,1	11,9	13,5	11,7	27
0,6	1,6	4,0	1,1	3,2	2,5	1,4	1,2	2,5	5,4	2,4	1,9	28
0,6	0,6	0,8	-	3,0	0,2	0,1	0,4	0,1	0,8	0,1	0,5	29
19,7	12,8	14,3	11,0	23,5	16,5	10,1	13,1	16,8	18,0	15,9	14,1	30
en												
13,2	31,8	30,7	29,1	14,2	31,3	32,9	34,5	26,4	18,3	20,7	36,1	31
10,5	5,6	6,4	5,3	9,2	5,1	7,7	8,3	5,7	8,0	11,2	6,0	32
7,7	6,0	5,0	5,8	7,7	8,2	6,7	6,1	5,5	5,0	10,3	5,7	33
12,3	8,8	14,1	14,3	10,0	12,4	12,6	10,6	12,8	6,2	8,4	9,1	34
-	0,1	0,4	0,1	0,3	0,4	1,4	0,3	0,2	0,6	0,5	0,3	35
2,1	2,7	1,4	2,8	2,2	1,8	4,5	0,6	1,0	1,8	1,4	1,4	36
45,8	55,0	57,9	57,4	43,6	59,1	65,7	60,4	51,6	39,9	52,5	58,7	37
28,4	21,7	22,3	26,0	25,0	18,6	18,4	19,6	25,5	30,7	22,5	22,9	38
0,5	2,9	2,8	2,0	2,4	2,0	1,9	2,8	2,6	5,4	2,0	1,9	39
-	0,7	0,6	0,5	1,3	0,4	0,6	0,3	0,1	1,1	0,3	0,3	40
29,0	25,3	25,7	28,5	28,7	21,0	20,8	22,7	28,2	37,2	24,8	25,1	41
23,3	15,9	12,0	12,1	22,5	17,1	11,8	13,2	17,4	17,8	19,3	9,8	42
0,9	3,3	4,0	1,8	3,1	2,6	1,3	3,3	2,8	4,5	3,1	6,2	43
1,1	0,5	0,4	0,2	2,2	0,2	0,4	0,4	-	0,5	0,3	0,2	44
25,3	19,7	16,4	14,1	27,8	19,9	13,5	16,9	20,2	22,8	22,7	16,3	45

Allgemeine und methodische Hinweise zur repräsentativen Bundestagswahlstatistik 2005

1 Allgemeines

Rechtsgrundlage für die Erstellung der repräsentativen Wahlstatistik ist das Gesetz über die allgemeine und die repräsentative Wahlstatistik bei der Wahl zum Deutschen Bundestag und bei der Wahl der Abgeordneten des Europäischen Parlaments aus der Bundesrepublik Deutschland (Wahlstatistikgesetz – WStatG) vom 21. Mai 1999 (BGBl. I S. 1023), geändert durch Gesetz vom 17. Januar 2002 (BGBl. I S. 412).

Wie bereits bei der repräsentativen Bundestagswahlstatistik 2002 wurden auch diesmal ausgewählte Briefwahlbezirke in die Stichprobe einbezogen.

Das WStatG legt für die Durchführung der repräsentativen Wahlstatistik im wesentlichen folgenden fest:

1. Aus dem Ergebnis der Bundestagswahlen sind unter Wahrung des Wahlgeheimnisses in ausgewählten Wahlbezirken repräsentative Wahlstatistiken über
 - die Wahlberechtigten, Wahlscheinvermerke und die Beteiligung an der Wahl nach Geschlecht und Geburtsjahresgruppen (Statistik der Wahlbeteiligung) sowie
 - die Wähler und ihre Stimmabgabe für die einzelnen Wahlvorschläge nach Geschlecht und Geburtsjahresgruppen sowie die Gründe für die Ungültigkeit von Stimmen (Statistik der Stimmabgabe)
 als Bundesstatistik zu erstellen (§ 2 WStatG).

Für die Statistik der Wahlbeteiligung dürfen höchstens 10 Geburtsjahresgruppen gebildet werden, in denen jeweils mindestens drei Geburtsjahrgänge zusammengefasst sind. Für die Statistik der Stimmabgabe sind höchstens fünf Geburtsjahresgruppen zulässig, in denen jeweils mindestens sieben Geburtsjahrgänge zusammengefasst sind (§ 4 WStatG).

2. Die Auswahl der Stichprobenwahlbezirke trifft der Bundeswahlleiter im Einvernehmen mit den Landeswahlleitern und den statistischen Ämtern der Länder. Es dürfen nicht mehr als fünf von Hundert der Wahlbezirke

und der Briefwahlbezirke des Bundesgebietes sowie nicht mehr als zehn von hundert der Wahlbezirke und der Briefwahlbezirke eines Landes an der repräsentativen Wahlstatistik teilnehmen. Ein für die repräsentative Wahlstatistik ausgewählter Wahlbezirk muss mindestens 400 Wahlberechtigte, ein ausgewählter Briefwahlbezirk mindestens 400 Wähler umfassen. Der Wahlberechtigte ist in geeigneter Weise darauf hinzuweisen, dass der Wahlbezirk in eine repräsentative Wahlstatistik einbezogen ist (§ 3 WStatG).

3. Die Statistik der Wahlbeteiligung wird von den Gemeinden, in denen ausgewählte Wahlbezirke liegen, unter Auszählung der Wählerverzeichnisse durchgeführt. Die Gemeinden teilen die Ergebnisse getrennt nach Wahlbezirken dem zuständigen statistischen Amt des Landes mit (§ 5 Abs. 1 WStatG).

Die Statistik der Stimmabgabe wird unter Verwendung von amtlichen Stimmzetteln, die zudem Unterscheidungsmerkmale nach Geschlecht und Geburtsjahresgruppen enthalten, oder unter Verwendung hierfür zugelassener Wahlgeräte durchgeführt. Die Gemeindebehörden leiten die ihnen von den Wahlvorstehern übergebenen, verpackten und versiegelten Stimmzettel oder Ergebnisaufzeichnungen von Wahlgeräten der für die Statistik ausgewählten Wahlbezirke ungeöffnet und getrennt nach Wahlbezirken zur Auswertung an das statistische Amt des Landes weiter. Gemeinden mit einer abgeschotteten Statistikstelle (§ 16 Abs. 5 Satz 2 des Bundesstatistikgesetzes) können die Auswertung der Stimmzettel mit Zustimmung des Landeswahlleiters selbst in der Statistikstelle vornehmen; in diesem Fall teilen sie die Ergebnisse getrennt nach Wahlbezirken dem zuständigen statistischen Amt des Landes mit. Wählerverzeichnisse und gekennzeichnete Stimmzettel oder Ergebnisaufzeichnungen von Wahlgeräten dürfen nicht zusammengeführt werden (§ 5 Abs. 2 WStatG).

Nach Abschluss der Aufbereitung durch die statistischen Ämter der Länder sind die Wahlunterlagen unverzüglich den Gemein-

debehörden zurückzugeben und von diesen entsprechend den wahlrechtlichen Bestimmungen zu behandeln (§ 7 Abs. 3 WStatG).

4. Die Ergebnisse der repräsentativen Wahlstatistik dürfen nur für die Bundes- und Landesebene und ausschließlich durch das Statistische Bundesamt und die statistischen Ämter der Länder veröffentlicht werden. Die Bekanntgabe von Ergebnissen für einzelne Wahlbezirke ist unzulässig.

Ergebnisse der repräsentativen Wahlstatistik liegen für jede der seit 1979 stattfindenden Europawahlen vor. Bei Bundestagswahlen ist die repräsentative Wahlstatistik erstmals im Jahre 1953 (ohne Beteiligung der Länder Rheinland-Pfalz, Bayern und Saarland) und von 1957 bis 1990 sowie im Jahr 2002 unter Beteiligung aller Bundesländer durchgeführt worden. Für die Bundestagswahlen 1994 und 1998 hat der Bundesgesetzgeber die Durchführung der repräsentativen Wahlstatistik ausgesetzt.

Im Gegensatz zur allgemeinen Wahlstatistik, bei der es sich um eine Dokumentation und Auswertung der bei den Wahlorganen angefallenen Wahlergebnisse handelt, wird in der repräsentativen Wahlstatistik das Wahlverhalten, d.h. die Wahlbeteiligung und die Stimmabgabe verschiedener Bevölkerungsgruppen, untersucht. Einfachere Untersuchungen dieser Art waren schon immer in der Weise möglich, dass man Wahlergebnisse für bestimmte regionale Einheiten mit der Zusammensetzung ihrer Bevölkerung verglich (z.B. Gruppierung der Kreise oder Gemeinden nach dem Anteil der Religionszugehörigkeit, der sozial-ökonomischen Struktur u.dgl.). Ein solches Verfahren erfordert aber einen großen Aufwand und vermittelt nur größere Aussagen. Feststellungen über die Stimmabgabe nach dem Alter konnten überhaupt nicht getroffen werden.

Die repräsentative Bundestagswahlstatistik 2005 beruht auf den Wahlergebnissen in 2 407 Wahlbezirken für die Feststellung der Wahlbeteiligung und in 2 867 Wahlbezirken für die Stimmabgabe (darunter 2 541 allgemeine und 326 Briefwahlbezirke), die für die insgesamt rd. 90000 Wahlbezirke (einschließlich Briefwahlbezirke) als repräsentativ angesehen werden können. Sie erstreckt sich dadurch auf 2,2 Mill. der 61,9 Mill. Wahlberechtigten und 1,7 Mill. der 48,0 Mill. Wähler. Ihre Zahlenbasis ist danach weit breiter als bei entsprechenden Untersuchungen nichtamtlicher Stellen, die sich nur auf wenige tausend Personen stützen. Außerdem handelt es sich bei der repräsentativen Bundestagswahlstatistik nicht um die Auswertung dessen, was Personen über ihr Wahlverhalten vor oder nach der Wahl aussagen, sondern um die

Auswertung des tatsächlichen Wahlverhaltens nach den Wählerverzeichnissen und Stimmzetteln.

Für die Feststellung der Wahlberechtigten wurden die Wählerverzeichnisse der Auswahlbezirke herangezogen, die auch Angaben über den Vornamen (Geschlecht) und den Geburtstag enthalten. Die Feststellungen über die Stimmabgabe wurden durch Ausgabe von Stimmzetteln mit Unterscheidungsaufdruck für Männer und Frauen nach jeweils fünf Altersgruppen in den Stichprobenbezirken ermöglicht. Eine Verletzung des Wahlheimnisses war hierbei nicht zu befürchten. In die zur Feststellung der Wahlbeteiligung herangezogenen Wählerverzeichnisse können die Gemeindebehörden, die Wahlvorstände und die Öffentlichkeit (während der Auslegungsfrist der Wählerverzeichnisse) ohnehin Einblick nehmen. Auch die Methode zur Feststellung der Stimmabgabe der Männer und Frauen nach dem Alter lässt keine Verletzung des Wahlheimnisses zu. Bei der Auswertung der Stimmzettel mit Unterscheidungsbezeichnungen wird beispielsweise festgestellt, wie viel Frauen einer jeden der fünf Altersgruppen eine bestimmte Partei gewählt haben. Da aber zu jeder Altersgruppe der Männer und Frauen zahlreiche Personen gehören, können daraus keine Anhaltspunkte für die Stimmabgabe einer bestimmten Person gewonnen werden. Die Wahlberechtigten werden durch amtliche Bekanntmachungen der Gemeindebehörden, in denen ausgewählte Wahlbezirke liegen, sowie in den betroffenen Wahllokalen durch Aushänge und Merkblätter über die Durchführung der repräsentativen Wahlstatistik informiert. In den ausgewählten Briefwahlbezirken wurden Merkblätter mit den Briefwahlunterlagen versandt.

2 Grundlagen des Stichprobenplans

Auswahlgrundlage waren grundsätzlich die Ergebnisse der Bundestagswahl 2002, gegliedert nach Wahlbezirken. Als Auswahlseinheiten wurden allgemeine Wahlbezirke und Briefwahlbezirke verwendet. Die Stichprobenauswahl erfolgte insoweit auf der Grundlage der für die Bundestagswahl 2002 neu gebildeten Briefwahlbezirke, deren Zuständigkeitsbereich gemäß § 2 Abs. 2 WStatG gebietsorientiert zu erfolgen hatte.

Die Stichprobenbezirke wurden nach dem Zufallsprinzip ausgewählt, weil nur dann die Stichprobenfehler zuverlässig abgeschätzt werden können.

Die Auswahl der Stichprobenbezirke wurde für jedes Bundesland (= Schicht) gesondert durchgeführt. Dabei wurden die Auswahlsätze der

einzelnen Bundesländer aus früheren repräsentativen Wahlstatistiken beibehalten. Für Baden-Württemberg und Rheinland-Pfalz war ein Auswahlssatz von rd. 2 %, für Bayern, Hessen und Niedersachsen ein Auswahlssatz von rd. 3 %, für Schleswig-Holstein und Nordrhein-Westfalen ein Auswahlssatz von rd. 4 %, für Bremen und die neuen Bundesländer ein Auswahlssatz von rd. 5 % und für Berlin und das Saarland ein Auswahlssatz von rd. 6 % festgelegt worden. Für Hamburg lag ein Auswahlssatz von lediglich rd. 1,4 % zugrunde. Die Auswahlssätze für die einzelnen Bundesländer hatten sich danach gerichtet, inwieweit auch für kleinere Parteien noch aussagefähige Ländereergebnisse erzielt werden sollten.

Für Änderungen in den Abgrenzungen der Wahlbezirke zwischen dem Gebietsstand der Auswahlgrundlage (Bundestagswahl 2002) und der Bundestagswahl 2005 wurden eindeutige Nachfolgeregelungen gegeben. Eine nachträgliche Ergänzungss Stichprobe von neuen Wahlbezirken aus Gebieten, die in der Auswahlgrundlage noch zu keinem Wahlbezirk gehörten, war nicht erforderlich.

Um die Präzision der Ergebnisse gegenüber einer einfachen Zufallsauswahl zu steigern, wurde die Auswahlgesamtheit je Land vor der Auswahl angeordnet. Ziel der Anordnung bei der Wahlstatistik war es, den Stichprobenzufallsfehler (berechnet mit den Daten der Auswahlgrundlage von 2002) für die Wahlbeteiligung und die Stimmanteile der einzelnen Parteien insgesamt²¹ je Land zu minimieren. Für die Anordnung wurden folgende Merkmale herangezogen: Die Zahl der Wahlberechtigten und die Stimmanteile der landesweit stärksten Parteien (maximal 4). Je Merkmal wurden bis zu 5 Größenklassen so abgegrenzt, dass die entstehenden Klassen gleich viele Wahlbezirke der Auswahlgesamtheit umfassen. Dabei wurde hierarchisch vorgegangen, d.h. die Abgrenzung für die Klassen des zweiten Merkmals erfolgte getrennt innerhalb der schon gebildeten Klassen des ersten Merkmals usw. Die Auswahlgesamtheit wurde vor der Auswahl nach den so gebildeten Anordnungsgruppen (= Kombinationen der Klassen der einzelnen Merkmale)²² sortiert. Beispielsweise wurden die Wahlbezirke Hessens auf der ersten Anordnungsstufe nach 3 Größenklassen der Zahl der Wahlberechtigten, auf der zweiten Stufe nach 3 Größenklassen des CDU-Stimmenanteils, auf der dritten Stufe nach 3 Größenklassen des SPD-Stimmenanteils und schließlich nach 2 Größenklassen des GRÜNEN-Stimmenanteils angeordnet.

Je Land wurde die sortierte Auswahlgesamtheit in Abschnitte, die gleich viele aufeinander fol-

gende Wahlbezirke umfassten, eingeteilt, wobei der Umfang eines Abschnitts dem Kehrwert des Auswahlssatzes entsprach (z.B. 20 Wahlbezirke bei einem Auswahlssatz von 5 %). Aus jedem Abschnitt wurde dann zufällig ein Wahlbezirk ausgewählt.

Um das Wahlgeheimnis zu wahren, durften allgemeine Wahlbezirke mit weniger als 400 Wahlberechtigten und Briefwahlbezirken mit weniger als 400 Wählern bei der Bundestagswahl 2002 nicht ausgewählt werden. Zunächst wurden nur diejenigen Wahlbezirke nach der oben beschriebenen Auswahltechnik ausgewählt, die mehr als 400 Wahlberechtigte bzw. Wähler hatten. Da aus den Wahlbezirken mit weniger als 400 Wahlberechtigten bzw. Wählern keine Stichprobe gezogen werden durfte, wurde als Ersatz für diese kleineren Wahlbezirke aus den Wahlbezirken mit mehr als 400 Wahlberechtigten bzw. Wählern eine Ergänzungss Stichprobe gezogen, die eine möglichst ähnliche Struktur wie die kleinen Wahlbezirke haben sollte. Um die zu erreichen, wurde folgendermaßen verfahren:

Zunächst wurde die Zahl der Wahlberechtigten je Anordnungsgruppe ermittelt, die bei einer Stichprobe aus den Wahlbezirken mit weniger als 400 Wahlberechtigten bzw. Wählern zu erwarten gewesen wäre. Je Anordnungsgruppe wurde aus den noch nicht ausgewählten Wahlbezirken zwischen 400 und 600 Wahlberechtigten bzw. Wählern eine Zufallsstichprobe gezogen, deren Umfang so bemessen war, dass sie näherungsweise dieselbe Zahl der Wahlberechtigten aufwies.

Dieses Verfahren führte dazu, dass die realisierten Auswahlssätze etwas niedriger als die angestrebten lagen. Insgesamt wurden für die Statistik der Stimmabgabe rund 2 541 allgemeine Wahlbezirke und 326 Briefwahlbezirke ausgewählt.

3 Auszählung und Aufbereitung der Ergebnisse

Für genauere Feststellungen über die Wahlbeteiligung wurden bei der Bundestagswahl 2005 10 Geburtsjahresgruppen gebildet, die ungefähr folgenden Altersgruppen entsprechen:

- 1) Nach Altersgruppen und Geschlecht kann nicht differenziert werden, da diese Merkmale nicht in der Auswahlgrundlage enthalten sind
- 2) Bis 240 Anordnungsgruppen je Land.

Geburtsjahresgruppe	Altersgruppe
1985 - 1987	unter 21 Jahre
1981 - 1984	21 bis unter 25 Jahre
1976 - 1980	25 bis unter 30 Jahre
1971 - 1975	30 bis unter 35 Jahre
1966 - 1970	35 bis unter 40 Jahre
1961 - 1965	40 bis unter 45 Jahre
1956 - 1960	45 bis unter 50 Jahre
1946 - 1955	50 bis unter 60 Jahre
1936 - 1945	60 bis unter 70 Jahre
1935 und früher	70 Jahre und mehr

Für die Feststellungen über die Stimmabgabe wurden 5 Altersgruppen gebildet:

Geburtsjahrsgruppe	Altersgruppe
1981 - 1987	unter 25 Jahre
1971 - 1980	25 bis unter 35 Jahre
1961 - 1970	35 bis unter 45 Jahre
1946 - 1960	45 bis unter 60 Jahre
1945 und früher	60 Jahre und älter

Änderungen in den Altersgruppen gegenüber der Bundestagswahl 2002 sind nicht vorgenommen worden.

Die Angaben über die Wahlberechtigten, Wähler und Nichtwähler nach Geschlecht und Altersgruppen wurden nach der Wahl anhand der Wählerverzeichnisse gewonnen. In den Wählerverzeichnissen sind die Wahlberechtigten eingetragen und es ist bei jedem Wahlberechtigten ohne Sperrvermerk W für ausgegebene Wahlscheine vermerkt, wenn er seine Stimme abgegeben hat.

Dem Inhalt der Wählerverzeichnisse entsprechend wurden folgende Zahlen unterschieden:

1. Wahlberechtigte insgesamt
 - a) Wahlberechtigte mit Sperrvermerk W für ausgegebene Wahlscheine
 - b) Wahlberechtigte ohne Sperrvermerk W
2. Wähler ohne Wahlschein
3. Nichtwähler ohne Wahlschein.

Die Wähler und Nichtwähler unter den Wahlscheininhabern konnten nicht festgestellt werden, da die Personen mit Wahlschein ohne Unterlagen für die Briefwahl in einem beliebigen Wahllokal des Wahlkreises wählen können und die Personen mit Wahlschein und Unterlagen für die Briefwahl ihren Wahlbrief an die dafür zuständigen Stellen senden.

Bei den **Wahlberechtigten** in den Tabellen sind zwei Zahlen zu unterscheiden:

- a) Die Wahlberechtigten insgesamt, zu denen sowohl die Wahlberechtigten mit Sperrvermerk W für ausgegebene Wahlscheine als auch die Wahlberechtigten ohne diesen Sperrvermerk gehören und
- b) die Wahlberechtigten ohne Sperrvermerk für ausgegebene Wahlscheine.

Für die Berechnung der **Wahlbeteiligung** sind die Wähler ohne Wahlschein mit Stimmabgabevermerk im Wählerverzeichnis sowie die Wahlberechtigten mit Wahlschein auf die Wahlberechtigten bezogen worden. Da erfahrungsgemäß alle Wahlscheininhaber von ihrem Wahlrecht Gebrauch machen, wurde die Zahl der Wähler um die Wahlscheininhaber erhöht.

Wie bereits ausgeführt, wurden für die Ermittlung der Stimmabgabe für die einzelnen Wahlvorschläge (Parteien) nach Geschlecht und Altersgruppen die Stimmzettel in den ausgewählten Wahllokalen herangezogen. Dabei handelte es sich zunächst um die Stimmzettel der im Wählerverzeichnis des Wahllokals eingetragenen Wahlberechtigten ohne Sperrvermerk W; weiterhin aber auch um die Stimmzettel der Personen mit Wahlschein, die nicht per Briefwahl, sondern in diesen Wahllokalen gewählt hatten. Infolgedessen ist nicht zwingend, dass die Zahl der auf Grund der Stimmzettel ermittelten Stimmen mit der Zahl der Wähler ohne Wahlschein (Wähler mit Stimmabgabevermerk im Wählerverzeichnis) übereinstimmt.

Sie kann zwar nicht kleiner, wohl aber größer sein als die Zahl der in den Wählerverzeichnissen enthaltenen Personen mit Stimmabgabevermerk. Aus diesen Gründen ist es nicht zu vermeiden, dass die Tabellen verschiedene Zahlen für die Wähler enthalten. In den Tabellen mit Angaben über die Wahlbeteiligung handelt es sich um die Wähler ohne Wahlschein und in den Tabellen mit Angaben über die Stimmabgabe um die Wähler ohne Wahlschein zuzüglich der Wähler mit Wahlschein, die in den ausgewählten Wahllokalen gewählt hatten.

Für die repräsentative Bundestagswahlstatistik 2002 wurden erstmals Briefwahlbezirke ausgewählt und die Briefwähler dieser Wahlbezirke in die Statistik der Stimmabgabe einbezogen, um Verzerrungen durch das Fehlen der Briefwahlstimmen zu vermeiden. Seit Einführung der Briefwahl zur Bundestagswahl 1957 ist der Anteil der Briefwähler an den Wählern von 4,9 % auf 18,0 % bei der Bundestagswahl 2002 und 18,7 % bei der Bundestagswahl 2005 angestiegen.

Das Ergebnis der repräsentativen Bundestagswahlstatistik 2005 wurde zusammengefasst für Brief- und Urnenwähler festgestellt. Bedingt durch den Auswahlatz nach § 3 Satz 2 WStatG (nicht mehr als 5 % der Briefwahlbezirke des Bundesgebietes) sind hochgerechnete Ergebnisse der Stimmabgabe nach Altersgruppen und Geschlecht beschränkt auf die Gruppe der Briefwähler nur eingeschränkt zu erzielen.

Da nicht alle der in die Berechnung der Wahlbeteiligung einbezogenen Wahlscheinhaber gewählt haben, wird in der repräsentativen Wahlstatistik die Wahlbeteiligung etwas zu hoch ausgewiesen.

4 Zum Inhalt der Tabellen

Für die Veröffentlichung sind die Ergebnisse der Stichprobe auf Totalzahlen hochgerechnet worden. Hochrechnungsfaktor für die Statistik der Wahlbeteiligung nach Altersgruppen und Geschlecht waren die reziproken Werte der für die Wahlberechtigten in den Ländern tatsächlich erreichten Auswahlätze. Für die Statistik der Stimmabgabe wurde der reziproke Wert der für die Wähler in den Ländern tatsächlich erreichten Auswahlätze (ursprünglicher Hochrechnungsfaktor) zunächst einer vorläufigen Hochrechnung der Stimmzahlen zugrunde gelegt. Die Stimmzahlen der Parteien in den einzelnen Ländern nach dem amtlichen Ergebnis dividiert durch die vorläufig hochgerechneten Ergebnisse ergab dann den Korrekturfaktor. Das Produkt aus ursprünglichem Hochrechnungsfaktor und Korrekturfaktor bildete den endgültigen Hochrechnungsfaktor. Mit diesen für jedes Land unterschiedlichen Quotienten sind alle Stichprobenergebnisse länderweise multipliziert worden. Das Bundesergebnis ergab sich anschließend aus den aufsummierten Länderzahlen. Durch dieses Verfahren ist für das Bundesergebnis dem Umstand Rechnung getragen, dass in ihm die Ergebnisse für die einzelnen Länder wegen der unterschiedlichen Auswahlätze mit unterschiedlichem Gewicht enthalten sein müssen.

Dem Tabellenteil in Heft 4 sind einige zusammenfassende Übersichten mit Vergleichszahlen vorangestellt. In den Vergleichszahlen wird nur die Wahlbeteiligung der Wahlberechtigten ohne Wahrscheinlichkeit ausgewiesen.

Für die Parteien wurden folgende Abkürzungen verwendet:

BÜNDNIS 90/DIE GRÜNEN – GRÜNE
Christlich Demokratische Union
Deutschlands – CDU

Christlich-Soziale Union in
Bayern e.V. – CSU
Die Linkspartei.PDS – Die Linke.,
1990 bis 2002: Partei des Demokratischen Sozialismus (PDS)
DIE REPUBLIKANER – REP
Freie Demokratische Partei – FDP
Partei Rechtsstaatlicher Offensive – Schill
Sozialdemokratische Partei
Deutschlands – SPD

5 Genauigkeit der Ergebnisse

Die mit Hilfe des Stichprobenverfahrens ermittelten Ergebnisse über die Wahlbeteiligung und die Stimmabgabe in der Unterteilung nach Altersgruppen und Geschlecht stimmen im allgemeinen nicht genau mit den Werten überein, die sich bei einer gleichartigen Totalerhebung ergeben hätten. Diese „Fehler“ der Stichprobenergebnisse können grundsätzlich nicht **genau** ermittelt werden. Es ist jedoch möglich, ihre Größenordnung mit Hilfe einer Fehlerrechnung abzuschätzen, falls - wie bei der repräsentativen Wahlstatistik - die Stichprobe nach dem Zufallsprinzip ausgewählt worden ist.

Diese Abschätzung bezieht sich nur auf den zufallsbedingten Fehler, ein systematischer Fehler wird dabei nicht erfasst. Im folgenden wird davon ausgegangen, dass ein wesentlicher systematischer Fehler nicht vorliegt, abgesehen von der bereits erwähnten Nichteinbeziehung von Wahlberechtigten mit Wahrscheinlichkeit bei der Ermittlung der Wahlbeteiligung.

Als Maß für die Größenordnung der Zufallsfehler eines Stichprobenergebnisses dient der für dieses Ergebnis ermittelte „Standardfehler“. Er kann wie folgt interpretiert werden: Der tatsächliche (unbekannte) Zufallsfehler eines Stichprobenergebnisses liegt mit einer Wahrscheinlichkeit von 68 % in den Grenzen des einfachen Standardfehlers und mit einer Wahrscheinlichkeit von 95 % im Bereich des doppelten Standardfehlers.

Die Standardfehler der repräsentativ ermittelten Ergebnisse der Bundestagswahlstatistik hängen im wesentlichen von folgenden Größen ab:

- Anzahl der Wahlbezirke in der Stichprobe
- Variabilität der betrachteten Merkmale zwischen den Wahlbezirken
- Homogenität der Merkmale innerhalb der Wahlbezirke.

Unter den Genauigkeitsbetrachtungen sind bei der repräsentativen Wahlstatistik vor allem die folgenden beiden Fälle zu unterscheiden:

1. Abgrenzung eines Zuverlässigkeitsbereiches um **einen** beobachteten Anteilswert mit Hilfe des Standardfehlers für diesen Anteilswert
2. Beurteilung eines Unterschiedes zwischen **zwei** Anteilswerten mit Hilfe des Standardfehlers für die Differenz der Anteilswerte.

Im folgenden wird zunächst eine kurze Darstellung der Fehlerrechnung gegeben und darauf aufbauend ein Verfahren, wie die Standardfehler für die verschiedenen Fragestellungen unmittelbar aus Grafiken abgelesen werden können.

Wie Untersuchungen gezeigt haben, gilt für die **Varianz eines Anteils p** z.B.

$$p = \frac{\text{Wähler insgesamt}}{\text{Wahlberechtigte insgesamt}} \quad \text{oder}$$

$$p = \frac{\text{Wähler einer Partei, männlich}}{\text{Wähler insgesamt, männlich}}$$

in guter Näherung der Ansatz nach der Binomialverteilung

$$s_p^2 = \frac{p \cdot (1-p)}{k \cdot n}$$

wobei n die für die Ermittlung des Anteils p benutzte Zahl von Stichprobenbezirken ist. Der Wert von k im Nenner enthält neben dem Schichtungseffekt den sogenannten Klumpungseffekt, d.h. die Auswirkung der Zusammenfassung von Erhebungseinheiten (Personen) in den Auswahl-einheiten (Wahlbezirke). Dieser Faktor ist abhängig von der jeweils betrachteten Gruppe von Wählern, jedoch für alle Merkmale kleiner als die durchschnittliche Zahl der Personen pro Wahlbezirk der jeweils im Nenner stehenden Gruppe.

Für die **repräsentative Wahlstatistik 1965** wurde im Statistischen Bundesamt eine detaillierte Fehlerrechnung durchgeführt. Es wurden die Konstanten k für die verschiedenen Wählergruppen mittels

$$k = \frac{p \cdot (1-p)}{s_p^2 \cdot n}$$

berechnet, wobei für s_p^2 die Varianz aus einer exakten Fehlerrechnung eingesetzt wurde. Aus den Ergebnissen wurden die in Tabelle 1 angegebenen 6

Gruppen mit annähernd gleichen k-Werten gebildet. Man kann davon ausgehen, dass diese Werte auch für die Bundestagswahl 2005 in grober Näherung gültig sind, da sich das Auswahlverfahren und die durchschnittliche Größe der Wahlbezirke gegenüber 1965 nicht entscheidend verändert haben.

Tabelle 1
Zuordnung der Wählergruppen für die Abschätzung des Standardfehlers nach dem Binomialansatz in Abb. I

Gruppe	k	Gruppenbezeichnung
A	27	Stimmenanteil einer Partei nach Altersgruppen und Geschlecht
B	40	Stimmanteil einer Partei für Männer, Frauen sowie Männer und Frauen zusammen
C	33	Wahlbeteiligung nach Altersgruppen und Geschlecht
D	56	Wahlbeteiligung für Männer, Frauen sowie Männer und Frauen zusammen
E	60	Anteil der ungültigen Stimmen nach Altersgruppen und Geschlecht
F	150	Anteil der ungültigen Stimmen für Männer und Frauen sowie Männer und Frauen zusammen

Ablesen des Standardfehlers für Anteilswerte:

Aus der Näherungsformel für die Varianz ergibt sich durch Ziehen der Quadratwurzel der **einfache Standardfehler**:

$$s_p = \sqrt{\frac{p \cdot (1-p)}{k \cdot n}}$$

Dieser Zusammenhang wurde grafisch in Abbildung I für die 6 Wählergruppen A bis F dargestellt¹⁾. Die Abbildung I ermöglicht somit eine direkte Ablesung des Standardfehlers für jeden beliebigen Anteilswert einer der 6 Wählergruppen.

- 1) Durch eine Transformation der Skala für die Anteilswerte p konnte erreicht werden, dass s_p als Gerade darstellbar ist

Beispiel 1: Der Anteil für die CDU und CSU-Stimmen bei den männlichen Wählern von 60 und mehr Jahren in Deutschland beträgt 42,7 %. Es soll der Standardfehler für diesen Anteilswert abgelesen werden. Es handelt sich um die Wählergruppe A „Stimmanteil einer Partei nach Altersgruppe und Geschlecht“. Man sucht zunächst auf der waagerechten Achse in Abb. 1 den Anteilswert 42,7 % auf und geht dann senkrecht nach oben bis zum Schnittpunkt mit der Geraden A. Auf der senkrechten Achse liest man direkt auf der Skala für das Bundesgebiet (n = 2 900) den Standardfehler ab, der in diesem Fall etwa den Wert 0,18 % hat. Dies bedeutet, dass der wirkliche Stimmanteil mit einer Sicherheit von ca. 68 % (Irrtumswahrscheinlichkeit ca. 32 %) im Bereich zwischen 42,5 % und 42,9 % liegt (einfacher Standardfehler um den beobachteten Wert). Mit dem zweifachen Standardfehler um den Beobachtungswert, also 42,3 % und 43,1 % hat man einen Bereich, in dem der wahre Wert mit einer Sicherheit von 95 % (Irrtumswahrscheinlichkeit 5 %) liegt.

Da man unterstellen kann, dass die für Deutschland insgesamt durchgeführte Fehlerrechnung sich auch näherungsweise auf die Länder übertragen lässt, kann die Näherungsformel für den Standardfehler durch Abänderung des Stichprobenumfangs auf die Anzahl der Stichprobenbezirke in den Bundesländern für die Schätzung der Standardfehler der Länderergebnisse angewandt werden.

In der Abbildung 1 gelten am linken bzw. rechten Rand näherungsweise folgende Skalen für die Ablesung der Standardfehler von Länderergebnissen:

Skala	Land
n = 600	Nordrhein-Westfalen
n = 400	Bayern
n = 200	Baden-Württemberg, Niedersachsen, Rheinland-Pfalz, Sachsen
n = 150	Hessen, Berlin
n = 125	Brandenburg, Thüringen
n = 100	Mecklenburg-Vorpommern, Sachsen-Anhalt, Schleswig-Holstein
n = 50	Saarland
n = 20	Bremen, Hamburg

Wenn die beiden Anteilswerte, deren Differenz zu beurteilen ist, aus zwei verschiedenen Gruppen von Wahlbezirken stammen, so ist die Varianz der Differenz gleich der Summe der Varianzen der beiden Anteilswerte; der Standardfehler der Dif-

ferenz ist gleich der Quadratwurzel aus der Summe der Varianzen der beiden Anteilswerte:

$$s_{p_1 - p_2} = \sqrt{s_{p_1}^2 + s_{p_2}^2}$$

$s_{p_1 - p_2}$: Standardfehler der Differenz der Anteile p_1 und p_2

s_{p_1} : Standardfehler des Anteils p_1

s_{p_2} : Standardfehler des Anteils p_2

Mit Hilfe der Abbildung II kann der nach dieser Formel zu berechnende Standardfehler für die Differenz unmittelbar abgelesen werden.

Beispiel 2: Es ist festzustellen, ob der Anteil der SPD-Wähler unter den weniger als 25 Jahre alten Frauen in Nordrhein-Westfalen sich wesentlich von dem in Bayern unterscheidet:

Anteil in Nordrhein-Westfalen: 46,0 %
(Standardfehler s_{p_1} = 0,39 %)

Anteil in Bayern: 26,4 %
(Standardfehler s_{p_2} = 0,42 %)

Der Standardfehler für die Differenz

$$s_{p_1 - p_2} = \sqrt{s_{p_1}^2 + s_{p_2}^2} = 0,57 \%$$

kann auch unmittelbar aus der Abbildung II abgelesen werden. Wir suchen in Abb. II auf der waagerechten Achse den Punkt $s_{p_1} = 0,39$ auf und gehen senkrecht nach oben bis zu dem Schnittpunkt mit der Geraden für den Wert $s_{p_2} = 0,42$.

Auf dem durch diesen Schnittpunkt bestimmten Kreisbogen gehen wir wieder auf die waagerechte Achse zurück und lesen dort den Wert für die Standardabweichung der Differenz ab.

Im Beispiel 2 beträgt die Differenz 19,6 % und $s_{p_1 - p_2} = 0,57 \%$.

Ein Unterschied von $0,57\% \approx 1,1\%$ (doppelter Standardfehler) ist aber bereits mit 5 % Irrtumswahrscheinlichkeit signifikant.

Standardfehler für die Differenz von zwei Anteilswerten aus der gleichen Gruppe von Wahlbezirken:

In diesem Fall, da die beiden Anteilswerte nicht aus zwei voneinander unabhängigen Gruppen von Wahlbezirken ermittelt wurden, ist die exakte Fehlerformel für die Differenz erheblich komplizierter und die genaue Berechnung des Standardfehlers für jeden denkbaren Vergleich praktisch zu aufwendig:

$$s_{p_1-p_2} = \sqrt{s_{p_1}^2 + s_{p_2}^2 - 2 \cdot s_{p_1, p_2}}$$

s_{p_1, p_2} , s_{p_1} , s_{p_2} = siehe weiter oben.

Für die Schätzung der Kovarianz s_{p_1, p_2} von zwei Anteilswerten p_1 und p_2 kann nicht wie für die Varianzen $s_{p_1}^2$ und $s_{p_2}^2$ ein vereinfachtes Verfahren angegeben werden: Es müsste für jeden Vergleich gesondert die Kovarianz aus dem Ausgangsmaterial geschätzt werden. Als grobe Schätzung genügt es, die Kovarianz $s_{p_1, p_2} = 0$ zu setzen. In der Mehrzahl der interessierenden Vergleiche von zwei Anteilswerten in derselben Gruppe von Wahlbezirken ist damit eine Abschätzung nach oben gegeben, da häufig Anteilswerte z.B. einer Partei von zwei verschiedenen Wählergruppen nach Alter und Geschlecht verglichen werden, wobei in derselben Gruppe von Wahlbezirken dann solche Anteile meistens positiv korreliert sind. Positiv korreliert bedeutet, dass in einem Wahlbezirk hohen Anteilen einer Partei in einer Wählergruppe meist hohe Anteile in einer anderen gegenüberstehen und entsprechend niedrigen Anteilen in der einen Gruppe niedrige in der anderen. Dies ist gleichbedeutend damit, dass s_{p_1, p_2} positiv ist und in der Formel für $s_{p_1-p_2}$ einen Abzug von der Summe $s_{p_1}^2 + s_{p_2}^2$ bewirkt. Nach früheren Auswertungen beträgt die durchschnittliche Reduzierung des Fehlers bei solchen Vergleichen gegenüber

$$s_{p_1-p_2} = \sqrt{s_{p_1}^2 + s_{p_2}^2} \text{ ca. 20 \% bis 40 \%}.^{1)}$$

Beispiel 3: Es soll der Standardfehler der Differenz zwischen dem SPD-Anteil der unter 25jährigen weiblichen Wähler in Deutschland (38,5 %) und dem entsprechenden Anteil der gleichaltrigen männlichen Wähler in Deutschland (33,4 %) bestimmt werden. Wir lesen zunächst die Standardfehler für die beiden Wählergruppen auf der Geraden A in Abbildung 1 ab: Für den Anteil $p_1 = 38,5$ % den Standardfehler $s_1 = 0,18$

% und für den Anteil $p_2 = 35,4$ % ebenfalls den Standardfehler $s_2 = 0,18$ %. Der Standardfehler für die Differenz wird sodann aus der Abb. II abgelesen.

Es ergibt sich der Wert $s_{p_1-p_2} = 0,25$ %, der unter der Annahme von $s_{p_1, p_2} = 0$ der einfache Standardfehler der Differenz ist.

Da man nicht damit rechnen muss, dass die beiden Anteile negativ korreliert sind, d.h. $s_{p_1, p_2} < 0$, und da der Bereich des doppelten Standardfehlers bei $s_{p_1, p_2} = 0$ um die Differenz $p_1 - p_2 = 3,1$ %, nämlich von 2,6 % bis 3,6 %, den Wert 0 % nicht enthält, kann man schließen, dass die wirklichen SPD-Anteile dieser beiden Wählergruppen voneinander signifikant abweichen.

1) In Fällen sehr großer positiver Korrelation kann der Fehler bis auf den Betrag der Differenz von s_{p_1} und s_{p_2} , | $s_{p_1} - s_{p_2}$ |, sinken; in Fällen sehr großer negativer Korrelation aber bis auf die Summe von $s_{p_1} + s_{p_2}$ steigen. Die Summe $s_{p_1} + s_{p_2}$ wäre also für alle denkbaren Vergleiche eine Obergrenze.

Standardfehler für die geschätzten Stimmenanteile und die Wahlbeteiligung aus der repräsentativen Bundestagswahlstatistik

- A: Stimmenanteil einer Partei nach Altersgruppe und Geschlecht
- B: Stimmenanteil einer Partei für Männer, Frauen, sowie Männer und Frauen zusammen
- C: Wahlbeteiligung nach Altersgruppe und Geschlecht
- D: Wahlbeteiligung für Männer, Frauen, sowie Männer und Frauen zusammen
- E: Anteil der ungültigen Stimmen nach Altersgruppe und Geschlecht
- F: Anteil der ungültigen Stimmen für Männer, Frauen, sowie Männer und Frauen zusammen

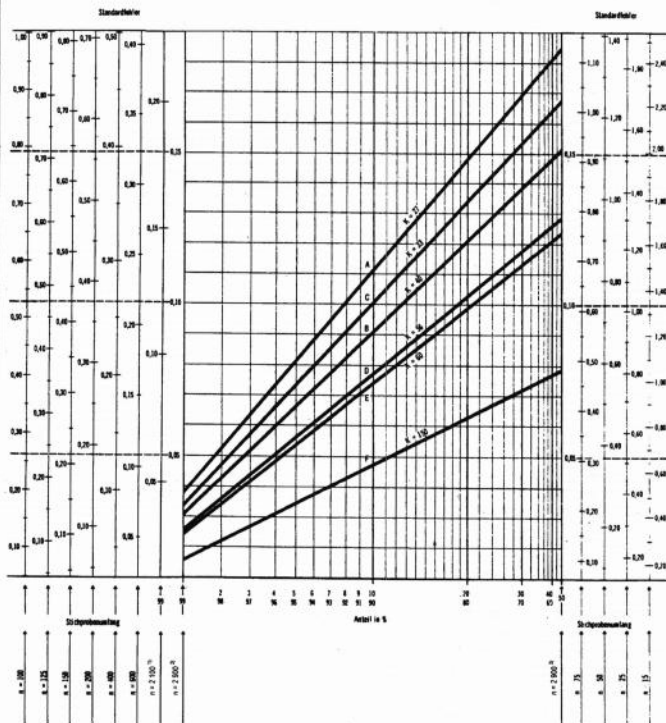

1) Früheres Bundesgebiet und Berlin-West. 2) Deutschland insgesamt.

Graphische Ermittlung des Standardfehlers
für die Differenz von Anteilswerten aus unabhängigen Stichproben

$$(S = \sqrt{S_1^2 + S_2^2})$$

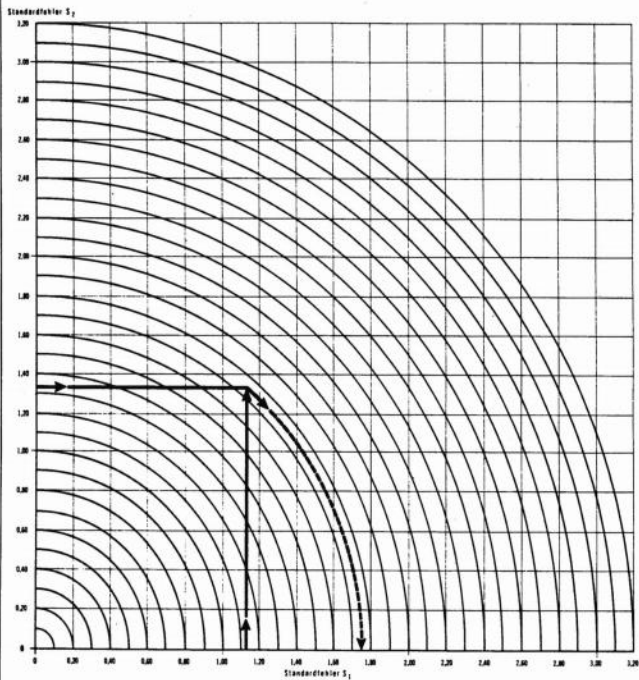

$$\text{Standardfehler } S = \sqrt{S_1^2 + S_2^2}$$

