

STATISTISCHES  
BUNDESAMT  
WIESBADEN

# BEVÖLKERUNG UND KULTUR

Reihe 1

Bevölkerungsstand und -entwicklung

1966



W. KOHLHAMMER VERLAG

STATISTISCHES  
BUNDESAMT  
WIESBADEN

FACHSERIE **A**

# **BEVÖLKERUNG UND KULTUR**

**Reihe 1**

**Bevölkerungsstand und -entwicklung**

**1966**



Bestellnummer: 200100 — 66

VERLAG: W. KOHLHAMMER GMBH, STUTTGART UND MAINZ

# Inhalt

	Seite
Vorbemerkung .....	4
Textteil .....	5
Zusammenfassende Übersichten	
1. Bevölkerungsentwicklung 1816 bis 1966 .....	11
2. Bevölkerung und Bevölkerungsdichte nach Ländern .....	11
3. Wohnbevölkerung nach Monaten .....	14
4. Wohnbevölkerung nach Vierteljahren .....	14
5. Wohnbevölkerung der Länder nach Jahren und Vierteljahren .....	15
6. Durchschnittliche Bevölkerung nach Monaten .....	16
7. Durchschnittliche Bevölkerung nach Vierteljahren .....	16
8. Durchschnittliche Bevölkerung nach Halbjahren und Jahren .....	16
9. Durchschnittliche Bevölkerung der Länder nach Jahren und Vierteljahren .....	17
10. Einfluß der Wanderungen und der natürlichen Bevölkerungsbewegung auf die Bevölkerungsentwicklung .....	18
11. Flächen- und Bevölkerungsanteil der Länder .....	18
12. Verwaltungsgliederung am 31.12.1966 und Veränderungen im Bestand der Gemeinden .....	19
13. Kreisfreie Städte und Landkreise am 31.12.1966 nach Größenklassen .....	19
14. Gemeinden mit ihrer Wohnbevölkerung nach Größenklassen .....	19
15. Gemeinden mit ihrer Wohnbevölkerung am 30.6.1966 nach Größenklassen und dem Anteil der land- und forstwirtschaftlichen Bevölkerung .....	20
16. Gemeinden mit ihrer Wohnbevölkerung nach Größenklassen und Ländern .....	21
17. Gemeinden, Fläche und Bevölkerungsentwicklung nach Gemeindegrößenklassen .....	22
18. Stadtgemeinden mit ihrer Wohnbevölkerung nach Größenklassen .....	22
19. 142 Stadtgemeinden mit weniger als 2 000 Einwohnern nach der Größe .....	23
20. Bevölkerungsbilanz nach Geburtsjahrgruppen 1966 .....	24
21. Wohnbevölkerung nach Altersgruppen und Familienstand .....	24
22. Fläche und Bevölkerung von Berlin und der sowjetischen Besatzungszone Deutschlands .....	26
23. Bevölkerungsentwicklung in der sowjetischen Besatzungszone Deutschlands und dem Sowjetsektor von Berlin 1965 .....	26
24. Gemeinden in der sowjetischen Besatzungszone Deutschlands mit ihrer Wohnbevölkerung nach Größenklassen .....	26
25. 220 Gemeinden mit einer Wohnbevölkerung von 10 000 und mehr Einwohnern in der sowjetischen Besatzungszone Deutschlands am 31.12.1966 nach der Einwohnerzahl .....	27
26. Wohnbevölkerung der sowjetischen Besatzungszone Deutschlands und des Sowjetsektors von Berlin am 31.12.1966 nach Altersjahren .....	28
27. Wohnbevölkerung in der sowjetischen Besatzungszone Deutschlands am 31.12.1966 nach Altersgruppen .....	28
Schaubilder	
1. Bevölkerungsdichte in den Kreisen am 31.12.1966 .....	12
2. Bevölkerungsentwicklung in den Kreisen 1966 .....	13
3. Bevölkerungszunahme durch Geborenen- und Zuwanderungsüberschuß .....	18
4. Fläche und Wohnbevölkerung der Länder am 31.12.1966 .....	18
5. Bevölkerungsentwicklung in den Ländern .....	18
6. Wohnbevölkerung in den Ländern (ohne Stadtstaaten) am 31.12.1966 nach Gemeindegrößenklassen .....	22
7. Alter und Geschlecht der Wohnbevölkerung am 31.12.1966 und Altersaufbau der Bevölkerung im Reichsgebiet 1910, 1925, 1939 und im Bundesgebiet 1950 .....	25

## Tabellenteil

1. Bevölkerungsbilanz nach Ländern 1966 .....	29
2. Kreisfreie Städte und Landkreise nach der Zahl der Gemeinden, Fläche, Wohnbevölkerung und Bevölkerungsdichte .....	30
3. Gemeinden mit einer Wohnbevölkerung von 10 000 und mehr Einwohnern nach der Größe...	41
4. Gemeinden mit einer Wohnbevölkerung von 10 000 und mehr Einwohnern nach alphabetischer Ordnung .....	46
5. Gemeinden mit ihrer Wohnbevölkerung am 30.6.1966 nach Ländern und Größenklassen ...	49
6. Wohnbevölkerung am 31.12.1966 nach Alters- und Geburtsjahren .....	50
7. Durchschnittliche Bevölkerung 1966 nach Altersjahren .....	51
8. Durchschnittliche Bevölkerung 1966 nach Geburtsjahren .....	52
9. Wohnbevölkerung 1966 in den Ländern nach Altersgruppen .....	53
10. Wohnbevölkerung am 31.12.1966 nach Altersgruppen und Familienstand .....	59

## Anhang

Namens- und Grenzänderungen der Länder, Verwaltungsbezirke und Gemeinden für die Zeit vom 1.1.1966 bis 31.12.1966

Vorbemerkung .....	60
1. Systematische Übersicht mit Erläuterungen zu den Namens- und Grenzänderungen der Länder und Verwaltungsbezirke einschl. der Ämter .....	61
2. Tabellarische Übersicht der Namens- und Grenzänderungen der Länder, Verwaltungsbezirke und Gemeinden .....	65

**Die Angaben beziehen sich auf das Bundesgebiet**

## Zeichenerklärung

- = nichts vorhanden
- . = kein Nachweis vorhanden
- ... = Angaben fallen später an

## Für die Bundesländer verwendete Abkürzungen

SchH = Schleswig-Holstein	RhPf = Rheinland-Pfalz
Hmb = Hamburg	BaWü = Baden-Württemberg
Ndsa = Niedersachsen	Bay = Bayern
Brm = Bremen	Saar = Saarland
NW = Nordrhein-Westfalen	BlnW = Berlin (West)
Hess = Hessen	

Erschienen im April 1968

Nachdruck — auch auszugsweise — nur mit Quellenangabe gestattet

Preis DM 9,--

## Vorbemerkung

Das vorliegende Heft enthält die Ergebnisse der Bevölkerungsfortschreibung für das Jahr 1966.

Den eigentlichen Tabellen wurden in einem besonderen Textteil Kommentare zur Bevölkerungsentwicklung von 1961 bis 1966, sowie in zusammenfassenden Übersichten wichtige Vergleichszahlen und Schaubilder vorangestellt. Der Anhang enthält ein Verzeichnis der Namens- und Grenzänderungen aller Verwaltungseinheiten für die Zeit vom 1.1.1966 bis 31.12.1966.

Gemeindeweise wird der Bevölkerungsstand nur für Orte mit 10 000 und mehr Einwohnern einzeln nachgewiesen. Die Einwohnerzahlen für sämtliche Gemeinden enthält die im Dezember 1963 erschienene Veröffentlichung „Amtliches Gemeindeverzeichnis für die Bundesrepublik Deutschland-Ausgabe 1961“. Neben den Einwohnerzahlen am 6.6.1961 (Ergebnis der Volkszählung) sind in diesem Verzeichnis für jede Gemeinde auch die Einwohnerzahlen am 13.9.1950 nach dem Gebietsstand am 6.6.1961 nachgewiesen. Ein besonderes Verzeichnis der Gemeinden mit 2 000 und mehr Einwohnern am 31.12.1966 und 6.6.1961 enthält die Veröffentlichung: Fachserie A, Reihe 1, IV. „Bevölkerung der Gemeinden mit 2 000 und mehr Einwohnern 31.12.1966“.

Die Bevölkerung im Bundesgebiet (ohne Saarland) einschließlich Berlin (West) nach der Volkszählung vom 13.9.1950 ist bis zum 25.9.1956 fortgeschrieben worden. Die weitere Fortschreibung bis zum Stichtag der Volkszählung am 6.6.1961 erfolgte auf der Grundlage der Ergebnisse der Bestandsaufnahme der Bevölkerung bei der Wohnungsstatistik am 25.9.1956. Ausgangsbasis für die Fortschreibung der Bevölkerungszahlen seit dem 6.6.1961 sind die Ergebnisse der Volkszählung 1961. Rechtsgrundlage für die Fortschreibung ist das „Gesetz über die Statistik der Bevölkerungsbewegung und die Fortschreibung des Bevölkerungsstandes“ vom 4. Juli 1957 (BGBl. I S. 694).

Der Feststellung der Einwohnerzahlen liegt der Wohnbevölkerungsbegriff zugrunde. Hiernach werden Personen mit nur einer Wohnung der Gemeinde zugerechnet, in der sich die Wohnung befindet. Bei Personen, die mehr als eine Wohnung oder sonstige Unterkunft besitzen, sei es in derselben Gemeinde oder in verschiedenen Gemeinden, ist für ihre Zuordnung zur Wohnbevölkerung diejenige Wohnung bzw. Unterkunft maßgebend, von der aus sie ihrer Arbeit oder Ausbildung nachgehen. Soweit sie weder berufstätig sind noch in der Ausbildung stehen, ist die Wohnung oder Unterkunft entscheidend, in der sie sich überwiegend aufhalten.

Personen mit weiterer Wohnung im Ausland (z.B. Arbeiter auf Montage) sind der Wohnbevölkerung ihrer im Bundesgebiet gelegenen Heimatgemeinde zugerechnet.

Soldaten im Grundwehrdienst oder auf Wehrübung sind der Wohngemeinde vor ihrer Einberufung, Patienten in Krankenhäusern sowie Personen in Untersuchungshaft ihrer Wohngemeinde zugeordnet.

Berufssoldaten, Soldaten auf Zeit, Angehörige des Bundesgrenzschutzes und der Bereitschaftspolizei in Gemeinschaftsunterkünften gehören ebenso wie Strafgefangene sowie alle Dauerinsassen von Anstalten und das in Anstalten wohnende Personal zur Wohnbevölkerung der Anstaltsgemeinde.

Nicht zur Wohnbevölkerung gehören die Angehörigen der ausländischen Stationierungstreitkräfte sowie der ausländischen diplomatischen und konsularischen Vertretungen mit ihren Familienangehörigen im Bundesgebiet.

Die Methode der Bevölkerungsfortschreibung besteht darin, ausgehend von dem durch die letzte Zählung ermittelten Anfangsbestand, die innerhalb eines bestimmten Zeitraumes auftretenden Veränderungsfälle (Zu- und Abgänge) zu erfassen und so zu einem neuen Bestand zu kommen. Die Zahl der Lebendgeborenen und Gestorbenen wird in der Statistik der natürlichen Bevölkerungsbewegung ermittelt, und zwar unter Benutzung von Zählkarten, die von den Standesämtern für jeden beurkundeten Personenstandsfall ausgefüllt werden. Zuständig für die Beurkundung einer Geburt oder eines Sterbefalles ist das Standesamt, in dessen Bezirk das Kind geboren wird oder sich der Todesfall ereignet. Sind Ereignisort und Wohnort nicht identisch, so erfolgt die Zuordnung nach dem auf den Erhebungspapieren verzeichneten Wohnort (bei Geburten Wohnort der Mutter).

Die Veränderungen des Bevölkerungsstandes durch Zu- und Fortzüge werden in der Wanderungsstatistik erfaßt. Als Erhebungsunterlagen dienen die auf Grund der melderechtlichen Vorschriften bei einem Wohnungswechsel anfallenden Meldescheine. Als Zu- oder Fortzüge werden auch die Fälle gezählt, in denen jemand unter Beibehaltung seiner bisherigen Wohnung in einer anderen Gemeinde eine weitere Wohnung bezieht oder unter Aufgabe dieser weiteren Wohnung in die beibehaltene frühere Wohnung zurückkehrt.

Für die Berechnung der durchschnittlichen Jahresbevölkerung (3) wurde bis einschließlich 1952 und von 1956 bis 1960 das arithmetische Mittel aus 4 Vierteljahresdurchschnitten verwendet. Dabei war jeder Vierteljahresdurchschnitt das Mittel des Bevölkerungsstandes am Anfang und Ende des Vierteljahres. Von 1953 bis 1955 erfolgte die Berechnung durch Bildung des arithmetischen Mittels aus 12 Monatsdurchschnitten, wobei sich die Monatsdurchschnitte als Mittel der Bevölkerung am Anfang und Ende der einzelnen Monate ergaben. Das Gleiche gilt für die Zeit ab 1962. Als durchschnittliche Jahresbevölkerung 1961 wurde das Ergebnis der Volkszählung am 6.6.1961 verwendet, das mit dem Zwölf-Monatsdurchschnitt 1961 so gut wie identisch ist. Bei der Berechnung der durchschnittlichen Jahresbevölkerung nach dem Alter werden zunächst für jedes Altersjahr und Geschlecht die arithmetischen Mittel aus den Zahlen am Jahresanfang und -ende gebildet und deren Summen (S) festgestellt. Die Durchschnittszahlen für die einzelnen Altersjahre werden sodann mit dem Faktor  $\frac{S}{12}$  multipliziert.

Die Unterlagen über den Familienstand der Bevölkerung für das Ende der Jahre 1957 bis 1960 und 1962 stützen sich auf die Ergebnisse des Mikrozensus (Stichprobe von 1% der Bevölkerung) im Oktober der jeweiligen Jahre, seitdem auf die Mikrozensusergebnisse im April des darauf folgenden Jahres. Die hierbei angefallenen Zahlen für Ledige, Verheiratete, Verwitwete und Geschiedene nach 5jährigen Altersgruppen wurden in Familienstandsquoten umgerechnet. Diese mit der Bevölkerung nach dem Alter am 31.12. der Jahre 1957 bis 1960 und 1962 bis 1966 multiplizierten Quoten ergaben die absoluten Zahlen für die Gliederung der Bevölkerung nach dem Familienstand. Für 1959, 1960 und 1962 sind bei der Umrechnung auch die bis zum Jahresende eingetretenen Eheschließungen, Verwitwungen und Scheidungen berücksichtigt worden. Die Berücksichtigung der Sterbefälle und Wanderungen ergibt sich aus der Verwendung des Bevölkerungsstandes am Jahresende. Da die Quoten aus einer Stichprobe stammen, muß ein gewisser Spielraum für Zufallsfehler berücksichtigt werden. Es sind daher auch beim zeitlichen Vergleich kleinere Unterschiede nicht als gesichert anzusehen. War der Stichprobenumfang nicht groß genug, erfolgte eine Zusammenfassung der Zahlen nach größeren als 5jährigen Altersgruppen.

Für 1966 sind von allen Statistischen Landesämtern im Rahmen des einheitlichen Minimalprogramms Bevölkerungszahlen in folgender Gliederung ermittelt worden:

Für Länder:

Gesamtbevölkerung nach dem Geschlecht. Stichtage: 31.3., 30.6., 30.9. und 31.12.1966.

Gesamtbevölkerung nach Geburts- und Altersjahren und dem Geschlecht. Stichtag: 31.12.1966.

Für kreisfreie Städte und Landkreise:

Gesamtbevölkerung nach dem Geschlecht. Stichtage: 30.6. und 31.12.1966.

Für Gemeinden:

Wohnbevölkerung insgesamt. Stichtag: 31.12.1966.  
Wohnbevölkerung nach Gemeindegrößenklassen. Stichtage: 30.6. und 31.12.1966.

Die Ergebnisse der Bevölkerungsfortschreibung werden in der Reihe 1 der Fachserie A: „Bevölkerung und Kultur“ laufend bekanntgegeben. Über die für die Fortschreibung benutzten Ergebnisse der Statistik der natürlichen Bevölkerungsbewegung und der Wanderungsstatistik wird laufend in der Reihe 2 bzw. 3 und jährlich in besonderen Quellenbänden der Fachserie A: „Bevölkerung und Kultur“ berichtet. Angaben zum Bevölkerungsstand, zur Bevölkerungsentwicklung und zur Bevölkerungsstruktur enthalten außerdem der „Statistische Wochendienst“, die Monatszeitschrift „Wirtschaft und Statistik“ und die Statistischen Jahrbücher für die Bundesrepublik Deutschland.

## Bevölkerungsstand und Bevölkerungsentwicklung im Jahr 1966

### Bevölkerungsstand

Am 31. Dezember 1966 hatte die Bundesrepublik 59,8 Mill. Einwohner, davon waren 28,4 Mill. männlichen, 31,4 Mill. weiblichen Geschlechts. Bei einer Fläche von 249 546 qkm wurde eine Bevölkerungsdichte von 241 Einwohnern je qkm berechnet.

Gegenüber 1965 (59,3 Mill.) ist die Bevölkerung im ganzen um 496 000 Personen angewachsen, was einem Anstieg um 0,8 % entspricht. Die relative Zunahme lag damit deutlich

Fünftel dieser Summe erreichte. Die entscheidenden Faktoren für diese Entwicklung durften in einer mit der Konjunkturabschwächung einhergehenden verminderten Anwerbung ausländischer Arbeitskräfte sowie in einer — besonders im letzten Vierteljahr 1966 zu beobachtenden — zunehmenden Abwanderung dieser Personen über die Bundesgrenzen zu sehen sein. Die monatlichen Salden aus den Wanderungen über die Grenzen des Bundesgebiets lagen in den ersten neun Monaten des Jahres 1966 bereits unter denen des Jahres 1965. Während jedoch in der Zeit vom Oktober bis Dezember 1965 nur

### Bevölkerungsstand und -entwicklung

Jahr — Land	Fläche	Wohnbevölkerung am Jahresanfang <sup>1)</sup>	Geborenen (+) bzw. Gestorbenen (—)	Überschuß der			Bevölkerungszu- - (+) bzw. -abnahme (—) insgesamt <sup>4)</sup>	auf 1 000 Einw.	Wohnbevölkerung am Jahresende <sup>1)</sup>				
				insgesamt <sup>2)</sup>	gegenüber				insgesamt	männlich	weiblich	weibliche Personen auf 1 000 männliche	Bevölkerungs- dichte
					dem übrigen Bundes- gebiet	allen sonstigen Gebieten <sup>3)</sup>							
	qkm			1 000					1 000		Anzahl	Einw. je qkm	
1950 .....	248 546	49 636	+ 284	+ 416	—	.	+ 700	+ 14	50 336	23 405	26 931	1 151	203
1961 .....	248 546	55 785	+ 385	+ 419	—	.	+ 804	+ 14	56 589	26 638	29 951	1 124	228
1962 .....	248 546	56 589	+ 374	+ 283	—	.	+ 658	+ 12	57 247	27 028	30 219	1 118	230
1963 .....	248 546	57 247	+ 381	+ 224	—	.	+ 617	+ 11	57 865	27 352	30 513	1 116	233
1964 .....	248 546	57 865	+ 421	+ 301	—	.	+ 723	+ 12	58 587	27 765	30 823	1 110	236
1965 .....	248 546	58 587	+ 367	+ 344	—	+ 344	+ 709	+ 12	59 297	28 171	31 126	1 105	239
1966 .....	248 546	59 297	+ 364	+ 132	—	+ 132	+ 496	+ 8	59 793	28 400	31 393	1 105	241
Schleswig-Holstein .....	15 658	2 439	+ 16	+ 18	+ 14	+ 3	+ 34	+ 14	2 473	1 184	1 289	1 089	158
Hamburg .....	747	1 854	+ 1	— 8	— 12	+ 4	— 7	— 4	1 847	858	989	1 152	2 472
Niedersachsen .....	47 404	6 921	+ 48	— 2	— 9	+ 7	+ 46	+ 7	6 967	3 325	3 642	1 096	147
Bremen .....	404	742	+ 4	+ 3	+ 1	+ 2	+ 7	+ 10	750	356	394	1 107	1 857
Nordrhein-Westfalen .....	34 045	16 736	+ 106	— 7	— 38	+ 32	+ 100	+ 6	16 835	8 061	8 774	1 088	495
Hessen .....	21 110	5 170	+ 29	+ 41	+ 23	+ 18	+ 69	+ 13	5 240	2 508	2 732	1 089	248
Rheinland-Pfalz .....	19 831	3 582	+ 23	+ 7	+ 3	+ 4	+ 31	+ 9	3 613	1 715	1 898	1 107	182
Baden-Württemberg .....	35 750	8 426	+ 74	+ 34	+ 7	+ 26	+ 108	+ 13	8 534	4 091	4 443	1 086	239
Bayern .....	70 550	10 101	+ 68	+ 48	+ 21	+ 27	+ 116	+ 11	10 217	4 823	5 394	1 119	145
Saarland .....	2 568	1 127	+ 8	— 3	— 3	— 0	+ 5	+ 4	1 132	540	592	1 096	441
Berlin (West) .....	480	2 197	— 13	+ 1	— 7	+ 8	— 12	— 5	2 185	939	1 246	1 327	4 553

<sup>1)</sup> 1950 rückgeschriebene Zahlen der Wohnungstatistik 1956. — 1961 bis 1966 fort- und rückgeschriebene Ergebnisse der Volkszählung 1961. — <sup>2)</sup> Für 1950 und die Zeit vom 1. 1. bis 6. 6. 1961 rechnerisch ermittelt. — <sup>3)</sup> Einschl. Personen mit unbekanntem Herkunfts- und Zielgebiet und ohne festen Wohnsitz. — <sup>4)</sup> Einschl. Differenz zwischen vorläufigen und endgültigen Ergebnissen der Statistik der Geburten und Sterbefälle und einschl. Berichtigung von Gemeindeergebnissen; 1963 außerdem einschl. 10 075 Personen aus den am 1. 8. 1963 von den Niederlanden in die Länder Niedersachsen und Nordrhein-Westfalen zurückgegliederten Gebieten.

unter den in den Jahren 1962 bis 1965 beobachteten Zuwachsraten (durchschnittliche jährliche Zunahme: 1,2 %). Der verlangsamt Anstieg der Einwohnerzahl ist nahezu vollständig auf die männliche Bevölkerung beschränkt. Hier waren 1962 bis 1965 Steigerungen um durchschnittlich 1,4 % von Jahr zu Jahr verzeichnet worden, 1966 ergab sich jedoch nur eine Zunahme um 0,8 %. Die Zahl der Frauen erhöhte sich um 0,9 %. Gemessen an einer durchschnittlichen Wachstumsrate von 1,0 % in den vorangegangenen vier Jahren bedeutet das jedoch keinen nennenswerten Rückgang.

Die Bevölkerungszunahme war in den genannten vier Jahren bei den Männern immer stärker gewesen als bei den Frauen. Erst 1966 hatte die weibliche Bevölkerung einen etwas stärkeren Anstieg als die männliche. Während Ende 1961 auf 1 000 Männer 1 124 Frauen kamen, waren es daher Ende 1966 nur noch 1 105.

### Bevölkerungsbilanz

Die Erhöhung der Einwohnerzahl um 496 000 Personen im Jahr 1966 ergab sich aus einem Überschuß der Lebendgeborenen gegenüber den Sterbefällen von 364 000 und einem Zuwanderungsüberschuß von 132 000 Personen. Bemerkenswert ist dabei, daß sich die Verteilung der Gesamtveränderung auf diese beiden Komponenten im vergangenen Jahr beträchtlich zugunsten des Geburtenüberschusses verschoben hat. Auf ihn entfielen fast drei Viertel der Zunahme, während 1965 Wanderung und natürliche Bevölkerungsbewegung noch annähernd gleichmäßig an der Bevölkerungszunahme beteiligt waren. Hauptursache für die Gewichtsverlagerung ist der starke Rückgang des Wanderungssaldos, der 1965 noch mit 344 000 Personen zu Buche schlug, 1966 jedoch nur knapp zwei

ein Wanderungsdefizit von 7 300 Personen registriert wurde, überstiegen im vierten Quartal 1966 die Fortzüge aus dem Bundesgebiet die Zuzüge um 103 000. Fast die Hälfte des starken Rückgangs des Wanderungssaldos von 1965 auf 1966 fällt also in die letzten drei Monate des Jahres 1966.

Der Geburtenüberschuß lag 1966 nur geringfügig unter dem des Jahres 1965 (367 000). Obwohl die Zahl der Lebendgeborenen mit 1,05 Mill. etwas über der von 1965 (1,04 Mill.) lag, wurde der Geburtenüberschuß des Vorjahres nicht erreicht, da gleichzeitig die Zahl der Sterbefälle von 678 000 auf 686 000 zugenommen hat.

### Bevölkerung in den Ländern

1966 wurden Bevölkerungsverluste wiederum nur für die Stadtstaaten Hamburg und Berlin (West) registriert (— 7 000 bzw. — 12 000 Personen). Während jedoch in Hamburg einem Geburtenüberschuß von 1 000 ein Überschuß der Fortzüge von 8 000 gegenüberstand, hatte Berlin bei einem geringen Wanderungsgewinn (1 000) einen verhältnismäßig hohen Überschuß der Sterbefälle (13 000). Alle übrigen Bundesländer hatten Bevölkerungszunahmen, obwohl in Niedersachsen, Nordrhein-Westfalen und im Saarland mehr Personen abwanderten als dorthin zuzogen. In der Regel war für die Bevölkerungszunahme der Saldo aus der natürlichen Bevölkerungsbewegung ausschlaggebend. Lediglich in Hessen und Schleswig-Holstein (hier vor allem bedingt durch die Zuzüge aus Hamburg) übertraf der Zuwanderungsüberschuß den natürlichen Bevölkerungszuwachs. Gemessen an der Einwohnerzahl hatten Schleswig-Holstein, Hessen, Baden-Württemberg, Bayern und Bremen wieder relativ starke Bevölkerungszunahmen.

Die Bevölkerungsdichte variiert in den Ländern von 145 (Bayern) bis 4553 (Berlin (West)) Einwohner je qkm. Unter dem Bundesdurchschnitt liegen außer Bayern Schleswig-Holstein, Niedersachsen und Rheinland-Pfalz. In Hessen (248 E/qkm) und Baden-Württemberg (239 E/qkm) entspricht die Bevölkerungsdichte etwa dem Bundesdurchschnitt. Sieht man von Berlin (West), Hamburg (2 472 E/qkm) und Bremen (1 857 E/qkm) ab, so sind Nordrhein-Westfalen (495 E/qkm) und das Saarland (441 E/qkm) die am dichtesten besiedelten Flächenländer.

Von allen Einwohnern des Bundesgebietes wohnen 28 % in Nordrhein-Westfalen, 17 % in Bayern, 14 % in Baden-Württemberg und 12 % in Niedersachsen. In der Verteilung der Bevölkerung auf die einzelnen Bundesländer ist seit der Volkszählung 1961 insofern eine Änderung eingetreten, als sich für Hessen, Baden-Württemberg und Bayern der Anteil an der Gesamtbevölkerung geringfügig erhöht hat, während sich für Hamburg, Niedersachsen, Nordrhein-Westfalen, Rheinland-Pfalz und Berlin (West) leichte Minderungen ihres Anteils an der Bundesbevölkerung ergaben.

## Gemeinden nach Größenklassen 1961 bis 1966

### Zahl der Gemeinden

Im Bundesgebiet bestanden am 31. Dezember 1966 24 386 Gemeinden, am 6. Juni 1961 — dem Stichtag der letzten Volkszählung — waren es 24 503 (in beiden Zahlen sind bewohnte gemeindefreie Gebiete mit enthalten). Während eines Zeitraumes von rund funfeinhalb Jahren hat sich mithin ihre Zahl um 117 vermindert. Demgegenüber traten zwischen den Volkszählungen von 1950 und 1961 per Saldo kaum Veränderungen ein. In einem nur halb so langen Zeitraum sind seit 1961 also in viel stärkerem Umfang Eingemeindungen und Gemeindezusammenschlüsse wirksam geworden als in der Periode vor 1961. Diese Entwicklung spiegelt offenbar das Bemühen wider, durch Zusammenfassung kleiner Gemeinden oder durch Eingemeindungen bei größeren einen Abbau von „Zwergverwaltungen“ zu erzielen.

Das wird zunächst deutlich an den Zahlen über Gemeindezusammenschlüsse. In dem betrachteten Zeitraum war ein Abgang von 123 Gemeinden auf Grund von Zusammenschlüssen zu verzeichnen, die korrespondierende Zahl von Zugängen belief sich auf 48. Im Durchschnitt wurde also (annähernd) aus dem Zusammenschluß von drei Gemeinden eine neue gebildet, 55 Gemeinden wurden durch Eingliederung in andere Gemeinden aufgelöst. Echte Neubildungen von Gemeinden sind in der Zeit von Mitte 1961 bis Ende 1966 nur dreizehnmal verfügt worden. Über die Verteilung der Zu- und Abgänge auf die einzelnen Länder unterrichtet Tabelle 1. Zusammenschlüsse von Gemeinden fanden vor allem in Niedersachsen und Nordrhein-Westfalen statt. Eingemeindungen waren in Bayern besonders häufig.

Tabelle 1: Änderungen im Gemeindebestand 1961 bis 1966

Land	Gemeinden am 6. 6. 1961	Abgang		Zugang		Gemeinden am 31. 12. 1966
		Eingliederung in andere	Zusammenschluß mit anderen Gemeinden	Neubildung	Zusammenschluß von	
Schleswig-Holstein	1 395	9	10	—	5	1 381
Hamburg	1	—	—	—	—	1
Niedersachsen	4 277	11	41	3	15	4 243
Bremen	2	—	—	—	—	2
Nordrhein-Westfalen	2 365	6	39	3	14	2 337
Hessen	2 699	2	9	—	4	2 692
Rheinland-Pfalz	2 919	3	9	5	3	2 915
Baden-Württemberg	3 381	2	—	1	—	3 380
Bayern	7 116	21	15	—	7	7 087
Saarland	347	1	—	1	—	347
Berlin (West)	1	—	—	—	—	1
Bundesgebiet	24 503	55	123	13	48	24 386

Die folgenden Zahlen über die Gemeinden mit ihren Einwohnern nach Größenklassen stützen sich auf Ergebnisse nach dem Stand vom 30. Juni 1966. An diesem Stichtag gab es im Bundesgebiet 24 411 Gemeinden, also noch 25 mehr als am Jahresende.

### Gemeinden

Von den 24 411 Gemeinden hatten 20 530 oder 84,1 % weniger als 2 000, mehr als die Hälfte von ihnen (10 932) noch nicht einmal 500 Einwohner. Auch bei der Volkszählung 1961

lagen bei der Masse der Gemeinden die Einwohnerzahlen unter 2 000. Allerdings war die Besetzung dieser Größenklasse im ganzen damals noch absolut (20 994) wie relativ (85,7 %) größer als 1966. Die Abnahme hat jedoch nicht alle Gemeinden gleichmäßig berührt, sie ist vielmehr bei weiterer Differenzierung nach der Bevölkerungszahl auf die Gemeinden mit weniger als 1 000 Einwohner beschränkt. Deren Zahl ging von 17 302 auf 16 706 zurück, während sich die Zahl der Gemeinden mit 1 000 bis unter 2 000 Einwohnern von 3 692 auf 3 824 erhöhte. Der Grund für diesen Rückgang bei den Gemeinden unter 1 000 Einwohnern ist einmal in einem durch das Bevölkerungswachstum bedingten Aufrücken von Gemeinden in andere Größenklassen zu sehen, zum anderen haben die eingangs erwähnten Zusammenlegungen und Eingemeindungen in der Hauptsache gerade die kleineren Gemeinden betroffen.

Die Zahl der Gemeinden mit mehr als 2 000 Einwohnern hat sich von 1961 bis 1966 um 372 erhöht. Der Zugang ist in der Hauptsache auf die kleineren Städte und Landgemeinden in der Größenklasse 2 000 bis unter 20 000 Einwohner konzentriert, also auf die Nachbargruppe zu den Kleingemeinden, und bildet zum Teil gleichsam das Gegenstück zu dem dort registrierten Rückgang. In der Größenklasse „2 000 bis unter 20 000“ befanden sich 1966 3 575 Gemeinden. Ihr Anteil an der Gesamtzahl ist seit 1961 von 13,2 auf 14,6 % gestiegen. Die Zahl der noch größeren Gemeinden (20 000 und mehr Einwohner) hat zwar auch zugenommen, doch tritt diese Zunahme von 284 auf 306 gegenüber der auch relativ stärkeren Verschiebung zwischen den Gruppen der Gemeinden unter 2 000 und 2 000 bis 20 000 Einwohnern ganz zurück.

In den Ländern des Bundesgebietes ist die Größenklassengliederung der Gemeinden stark unterschiedlich. So findet man in Rheinland-Pfalz, Bayern, Schleswig-Holstein und Niedersachsen die meisten kleinen Gemeinden. Fast 90 % aller Gemeinden haben dort weniger als 2 000 Einwohner. Hingegen gehören in Nordrhein-Westfalen nur 62 % und im Saarland nur 65 % der Gemeinden zu dieser Größenklasse. Dafür ist jeweils ein Drittel der Gemeinden in diesen beiden Ländern der Größenklasse „2 000 bis 20 000“ zuzurechnen. Angesichts der Bevölkerungskonzentration an Rhein und Ruhr ist es verständlich, daß Nordrhein-Westfalen auch bei den größeren Städten (ab 20 000 Einwohner) den höchsten Prozentsatz hält.

Auch in den Länderzahlen zeigt sich im Vergleich mit 1961 die bereits für den Bund festgestellte relativ starke Bewegung zwischen den beiden Größenklassen unter 20 000 Einwohnern. Am stärksten ausgeprägt ist der Rückgang der Zahl der Gemeinden mit weniger als 2 000 Einwohnern im Saarland, in Baden-Württemberg, Nordrhein-Westfalen und Hessen. Gleichzeitig erhöhte sich der Anteil der Gemeinden mit 2 000 bis unter 20 000 Einwohnern. Dabei ist bemerkenswert, daß im Saarland und in Baden-Württemberg in der Zeit von 1961 bis Mitte 1966 keine nennenswerten Änderungen im Bestand der Gemeinden durch Eingliederungen, Neubildungen oder Zusammenschlüsse eingetreten sind. Die Verschiebungen zwischen den Größenklassen beruhen mithin allein auf einem originaren Bevölkerungszuwachs in den kleineren Gemeinden.

Tabelle 2: Gemeinden nach Gemeindegrößenklassen am 6. Juni 1961 und 30. Juni 1966<sup>1)</sup>

Land	Maßeinheit	Insgesamt		unter 2 000		Gemeinden mit 2 000 bis unter 20 000		Einwohner		100 000 und mehr	
		1961	1966	1961	1966	1961	1966	1961	1966	1961	1966
Schleswig-Holstein	Anzahl	1 395	1 381	1 253	1 228	129	138	11	13	2	2
	„ 100	100	100	89,8	88,9	9,2	10,0	0,8	0,9	0,1	0,1
Hamburg	Anzahl	1	1	—	—	—	—	—	—	1	1
	„ 100	100	100	—	—	—	—	—	—	100	100
Niedersachsen	Anzahl	4 277	4 244	3 790	3 718	457	495	24	24	6	7
	„ 100	100	100	88,6	87,6	10,7	11,7	0,6	0,6	0,1	0,2
Bremen	Anzahl	2	2	—	—	—	—	—	—	2	2
	„ 100	100	100	—	—	—	—	—	—	100	100
Nordrhein-Westfalen	Anzahl	2 365	2 355	1 525	1 459	721	767	96	104	23	25
	„ 100	100	100	64,5	62,0	30,5	32,6	4,1	4,4	1,0	1,1
Hessen	Anzahl	2 699	2 693	2 349	2 296	332	375	13	17	5	5
	„ 100	100	100	87,0	85,3	12,3	13,9	0,5	0,6	0,2	0,2
Rheinland-Pfalz	Anzahl	2 919	2 920	2 659	2 629	243	274	15	14	2	3
	„ 100	100	100	91,1	90,0	8,3	9,4	0,5	0,5	0,1	0,1
Baden-Württemberg	Anzahl	3 381	3 380	2 719	2 604	619	730	38	41	5	5
	„ 100	100	100	80,4	77,0	18,3	21,6	1,1	1,2	0,1	0,1
Bayern	Anzahl	7 116	7 087	6 461	6 370	623	683	27	29	5	5
	„ 100	100	100	90,8	89,9	8,8	9,6	0,4	0,4	0,1	0,1
Saarland	Anzahl	347	347	238	226	101	113	7	7	1	1
	„ 100	100	100	68,6	65,1	29,1	32,6	2,0	2,0	0,3	0,3
Berlin (West)	Anzahl	1	1	—	—	—	—	—	—	1	1
	„ 100	100	100	—	—	—	—	—	—	100	100
Bundesgebiet	Anzahl	24 503	24 411	20 994	20 530	3 225	3 575	231	249	53	57
	„ 100	100	100	85,7	84,1	13,2	14,6	0,9	1,0	0,2	0,2

<sup>1)</sup> Jeweiliger Gebietsstand, Einordnung der Gemeinden nach ihrer Größenklasse am jeweiligen Stichtag.

### Einwohner

Aus der Verteilung der Gemeinden auf die einzelnen Größenklassen ergibt sich noch kein Bild der Siedlungsverhältnisse im Bundesgebiet. Entscheidend für die Bedeutung, die den einzelnen Größenklassen zukommt, ist die Zahl der Menschen, die in den betreffenden Gemeinden wohnen. In den Gemeinden mit weniger als 2 000 Einwohnern, die mehr als vier Fünftel aller Gemeinden ausmachen, lebte nur gerade ein Fünftel der Bevölkerung des Bundesgebietes. Gegenüber 1961 ist der Bevölkerungsanteil dieser kleinen Gemeinden von 22,2 % auf 20,7 % zurückgegangen. Geht man bei der Betrachtung von den Gemeinden mit mehr als 100 000 Einwohnern aus, die an der Gesamtzahl der Gemeinden mit 0,2 % beteiligt sind, so lebten dort Mitte 1966 19 585 900 Personen. Das bedeutet, daß in den 57 Großstädten bereits ein Drittel der gesamten Bevölkerung des Bundesgebietes wohnte. Die Zahl ist seit 1961 geringfügig gestiegen, jedoch nicht in dem Ausmaß wie die Gesamteinwohnerzahl, so daß der prozentuale Anteil der Großstadtbewohner leicht — von 33,5 auf 32,8 % — gesunken ist. Ein weiteres knappes Drittel wohnte in Gemeinden mit 2 000 bis unter 20 000 Einwohnern, der Rest (16,4 %) in Gemeinden von 20 000 bis unter 100 000 Einwohnern. Neben den erwähnten Anteilsminderungen der Bevölkerung in den ganz kleinen und ganz großen Gemeinden ist

ein Anstieg der Quote für Gemeinden mit 2 000 bis unter 20 000 Einwohnern zu verzeichnen. In solchen Gemeinden lebten 1961 nur 28,1 %, 1966 aber 30,1 % der Bevölkerung. Damit wird die oben geschilderte Verschiebung der Gewichte zwischen den Gemeinden mit weniger als 2 000 und denen mit 2 000 bis unter 20 000 Einwohnern noch augenfälliger.

Auch hier sind wieder einige Besonderheiten der Länder nicht zu übersehen. Nur Rheinland-Pfalz und Bayern haben ihre höchsten Bevölkerungsanteile in der niedrigsten Größenklasse. In den anderen Ländern wohnen erheblich mehr Menschen in Gemeinden mit 2 000 bis unter 20 000 Einwohnern als in den kleineren Gemeinden. In Nordrhein-Westfalen schlagen die Großstädte mit einem Bevölkerungsanteil von 43,2 %, im Saarland die Gemeinden von 2 000 bis unter 20 000 Einwohner, in denen die Hälfte der Bevölkerung wohnt, stark zu Buch.

Seit der Volkszählung 1961 sind die Bevölkerungszahlen und -anteile der kleinen Gemeinden in allen Ländern zurückgegangen. Desgleichen ist die großstädtische Bevölkerung im Durchschnitt anteilsmäßig kleiner geworden. Lediglich in Niedersachsen, Rheinland-Pfalz und Bayern haben die Großstädte an Gewicht gewonnen. Eine Angleichung der Bevölkerungsverteilung auf die einzelnen Größenklassen ist in den Ländern nicht festzustellen.

Tabelle 3: Wohnbevölkerung nach Gemeindegrößenklassen am 6. Juni 1961 und 30. Juni 1966<sup>1)</sup>

Land	Maßeinheit	Insgesamt		unter 2 000		Gemeinden mit 2 000 bis unter 20 000		Einwohner		100 000 und mehr	
		1961	1966	1961	1966	1961	1966	1961	1966	1961	1966
Schleswig-Holstein	1 000	2 317,4	2 459,2	632,1	631,3	743,7	825,5	433,2	491,3	508,5	511,2
	„ 100	100	100	27,3	25,7	32,1	33,6	18,7	20,0	21,9	20,8
Hamburg	1 000	1 832,3	1 851,3	—	—	—	—	—	—	1 832,3	1 851,3
	„ 100	100	100	—	—	—	—	—	—	100	100
Niedersachsen	1 000	6 640,9	6 954,1	2 149,1	2 105,5	2 222,1	2 505,5	976,3	960,0	1 293,3	1 383,1
	„ 100	100	100	32,4	30,3	33,5	36,0	14,7	13,8	19,5	19,9
Bremen	1 000	706,4	745,9	—	—	—	—	—	—	706,4	745,9
	„ 100	100	100	—	—	—	—	—	—	100	100
Nordrhein-Westfalen	1 000	15 901,7	16 812,9	1 156,0	1 113,8	4 049,0	4 409,2	3 715,4	4 022,6	6 981,3	7 267,3
	„ 100	100	100	7,3	6,6	25,5	26,2	23,4	23,9	43,9	43,2
Hessen	1 000	4 814,4	5 218,4	1 396,9	1 387,5	1 563,7	1 817,1	457,3	596,7	1 396,5	1 417,1
	„ 100	100	100	29,0	26,6	32,5	34,8	9,5	11,4	29,0	27,2
Rheinland-Pfalz	1 000	3 417,1	3 602,9	1 396,2	1 401,4	1 034,2	1 178,3	686,5	597,6	300,1	425,6
	„ 100	100	100	40,9	38,9	30,3	32,7	20,1	16,6	8,8	11,8
Baden-Württemberg	1 000	7 759,2	8 523,2	2 005,2	1 969,3	2 837,1	3 437,8	1 453,1	1 620,3	1 463,6	1 495,9
	„ 100	100	100	25,8	23,1	36,6	40,3	18,7	19,0	18,9	17,6
Bayern	1 000	9 515,5	10 185,8	3 551,1	3 563,6	2 832,4	3 227,6	1 141,8	1 231,1	1 990,1	2 163,4
	„ 100	100	100	37,3	35,0	29,8	31,7	12,0	12,1	20,9	21,2
Saarland	1 000	1 072,6	1 131,5	196,8	190,3	509,3	566,4	235,8	240,3	130,7	134,5
	„ 100	100	100	18,4	16,8	47,5	50,1	22,0	21,2	12,2	11,9
Berlin (West)	1 000	2 197,4	2 190,6	—	—	—	—	—	—	2 197,4	2 190,6
	„ 100	100	100	—	—	—	—	—	—	100	100
Bundesgebiet	1 000	56 174,8	59 875,8	12 483,5	12 362,6	15 791,6	17 967,4	9 099,5	9 760,0	18 800,3	19 585,9
	„ 100	100	100	22,2	20,7	28,1	30,1	16,2	16,4	33,5	32,8

<sup>1)</sup> Jeweiliger Gebietsstand; Einordnung der Gemeinden nach ihrer Größenklasse am jeweiligen Stichtag.



## Bevölkerungsentwicklung nach Gemeindegrößenklassen

Die Bevölkerungsentwicklung in den Gemeinden der verschiedenen Größenklassen läßt sich nicht an Hand von Zahlen darstellen, die durch Zusammenfassung von Gemeinden nach dem Gebietsstand und der Größenklasse an verschiedenen Stichtagen gewonnen werden; denn in den oben benutzten Zahlen schlagen sich — wie erwähnt — auch die Veränderungen durch Wechsel der Größenklasse sowie alle Veränderungen im Bestand der Gemeinden nieder. Für eine Darstellung der Bevölkerungsverteilung an verschiedenen Stichtagen brauchen diese Verschiebungen nicht berücksichtigt zu werden. Sofern aber die großklassenspezifische Bevölkerungsentwicklung untersucht werden soll, ist es erforderlich, die Größenklassengliederung wie den Gebietsstand der Gemeinden für die Untersuchungsperiode konstant zu halten. Das ist in der Tabelle 4 geschehen, für die sowohl der Gebietsstand als auch die Größenklasse für jede Gemeinde nach dem Stand von Ende 1966 fixiert wurde.

Die Bevölkerungszunahme im Bundesgebiet vom 6. Juni 1961 bis zum 31. Dezember 1966 betrug 3,6 Mill. oder 6,4 %. Dieser Zuwachs verteilte sich nicht einheitlich über alle Gemeindegrößen. Die Großstädte haben relativ am schwächsten

zugenommen (+ 1,7 %). Auch in den ganz kleinen Gemeinden war der Anstieg der Einwohnerzahl unterdurchschnittlich (+ 5,4 %). Eine beachtlich überproportionale Zuwachsrate wurde dagegen für die Gruppe der Gemeinden mit 2 000 bis unter 20 000 Einwohnern mit 12,7 % festgestellt. In diesen Gemeinden kumulieren sich offensichtlich die verschiedenen Komponenten der Bevölkerungsbewegung: Bei relativ hohen Geburtenüberschüssen verzeichnen sie Wanderungsgewinne sowohl gegenüber den kleineren Gemeinden als auch gegenüber den größeren Städten<sup>1)</sup>.

Ähnliche Entwicklungsunterschiede in den Größenklassen wie im Bund zeigen auch die Ergebnisse für die Länder: Unterdurchschnittliches Wachstum der Bevölkerung in den Großstädten (in Niedersachsen sogar ein Rückgang um 1,6 %), stärkere Zunahmen in den Gemeinden mit 20 000 bis unter 100 000 Einwohnern, stärkste Zuwachsraten in den Gemeinden zwischen 2 000 und 20 000 Einwohnern. In den Gemeinden mit weniger als 2 000 Einwohnern lag die Wachstumsrate zwischen 1961 und 1966 nur beim Saarland, bei Nordrhein-Westfalen und Baden-Württemberg über dem Landesdurchschnitt.

<sup>1)</sup> Vgl. „Regionale Bevölkerungsentwicklung seit 1961“ in WiSta 1966/6, S. 375 ff.

Tabelle 4: Bevölkerungsentwicklung nach Gemeindegrößenklassen vom 6. Juni 1961 bis 31. Dezember 1966<sup>1)</sup>

Land	Insgesamt <sup>2)</sup>			Gemeinden mit . . . bis unter . . . Einwohnern														
			Ver- ande- rung 1961 zu 1966  ‰	unter 2 000		Ver- ande- rung 1961 zu 1966  ‰	2 000—5 000		Ver- ande- rung 1961 zu 1966  ‰	5 000—20 000		Ver- ande- rung 1961 zu 1966  ‰	20 000—100 000		Ver- ande- rung 1961 zu 1966  ‰	100 000 und mehr		Ver- ande- rung 1961 zu 1966  ‰
	1961	1966		1961	1966		1961	1966		1961	1966		1961	1966		1961	1966	
	1 000			1 000			1 000			1 000			1 000			1 000		
Schleswig- Holstein . . .	2 317,4	2 472,5	+ 6,7	609,4	631,3	+ 3,6	225,5	253,9	+ 12,6	499,8	581,5	+ 16,3	473,5	493,3	+ 4,2	509,2	512,7	+ 0,7
Hamburg . . .	1 832,3	1 847,3	+ 0,8													1 832,3	1 847,3	+ 0,8
Niedersachsen . . .	6 640,9	6 967,2	+ 4,9	2 051,6	2 095,4	+ 2,1	949,1	1 044,6	+ 10,1	1 332,9	1 494,5	+ 12,1	910,2	957,7	+ 5,2	1 397,1	1 375,0	- 1,6
Bremen . . .	706,4	749,6	+ 6,1													706,4	749,6	+ 6,1
Nordrhein- Westfalen	15 911,8	16 835,5	+ 5,8	1 027,2	1 104,0	+ 7,5	1 229,8	1 379,6	+ 12,2	2 686,2	3 015,4	+ 12,3	3 798,8	4 104,0	+ 8,0	7 169,7	7 232,5	+ 0,9
Hessen . . .	4 814,4	5 239,7	+ 8,8	1 304,7	1 387,4	+ 6,3	696,3	795,7	+ 14,3	886,9	1 048,5	+ 18,2	530,0	600,1	+ 13,2	1 396,5	1 408,0	+ 0,8
Rheinland-Pfalz	3 417,1	3 612,7	+ 5,7	1 336,0	1 405,0	+ 5,2	532,3	582,5	+ 9,4	562,2	604,5	+ 7,5	587,3	595,9	+ 1,5	399,4	424,7	+ 6,3
Baden- Württemberg	7 759,2	8 534,1	+ 10,0	1 793,1	1 975,0	+ 10,1	1 370,1	1 590,2	+ 16,1	1 623,9	1 866,9	+ 15,0	1 508,4	1 613,4	+ 7,0	1 463,6	1 488,6	+ 1,7
Bayern . . .	9 515,5	10 216,8	+ 7,4	3 432,6	3 578,1	+ 4,2	1 266,1	1 404,2	+ 10,9	1 644,4	1 839,4	+ 11,9	1 182,2	1 230,8	+ 4,1	1 990,2	2 164,2	+ 8,7
Saarland . . .	1 072,6	1 132,1	+ 5,5	175,8	191,1	+ 8,7	211,1	233,1	+ 10,4	319,3	334,3	+ 4,7	235,7	239,1	+ 1,4	130,7	134,5	+ 2,9
Berlin (West) . .	2 197,4	2 185,4	- 0,5													2 197,4	2 185,4	- 0,5
Bundesgebiet . .	56 184,9	59 792,9	+ 6,4	11 730,4	12 367,4	+ 5,4	6 480,3	7 283,8	+ 12,4	9 555,6	10 785,0	+ 12,9	9 226,1	9 834,2	+ 6,6	19 192,5	19 522,6	+ 1,7

<sup>1)</sup> Gebietsstand der Gemeinden am 31. 12. 1966, Einordnung der Gemeinden nach ihrer Größenklasse am 31. 12. 1966. — <sup>2)</sup> Einschl. der bewohnten gemeindefreien Gebiete, aber ohne 6 abgesiedelte, jedoch nicht „de jure“ aufgelöste Gemeinden.

## Änderungen der Altersstruktur der Bevölkerung seit 1961

Die Altersgliederung der Bevölkerung ändert sich im Zeitablauf durch das allmähliche Aufrücken der Angehörigen bestimmter Jahrgänge in höhere Altersstufen sowie durch die Geburten, Sterbefälle, Zu- und Fortzüge. Alle diese Komponenten wirken sowohl auf die relative als auch auf die absolute Altersverteilung ein. Die Geburten füllen lediglich die jeweils jüngste Altersstufe an, während Sterbefälle und Wanderungen sich in allen Altersjahren zahlenmäßig niederschlagen. Für jede dieser beiden Entwicklungskomponenten gibt es spezifische Verteilungen nach dem Alter. In der Regel gehen Altersverschiebungen nur langsam vor sich, doch läßt der Vergleich der Altersgliederung von Ende 1966 mit der bei der Volkszählung 1961 ermittelten bereits einige markante Änderungen erkennen, die im folgenden vor allem hinsichtlich der eingangs genannten Einflüsse dargestellt werden.<sup>1)</sup>

### Mehr Kinder unter 15 Jahren

Die Zahl der Lebendgeborenen betrug im Durchschnitt der Jahre 1961 bis 1966 über 1 Million pro Jahr. Die sich daraus ergebende Gesamtzahl von 5,8 Mill. Lebendgeborenen wird allerdings für die Altersstruktur Ende 1966 nicht voll wirksam, sondern muß zunächst noch um die Säuglings- und Früh-

kindersterblichkeit während des Beobachtungszeitraumes vermindert werden. Dadurch reduziert sich die Zahl um knapp 0,2 Mill. Desgleichen ist ein, wenn auch nur kleiner, Wanderungsgewinn (rd. 18 000 Kinder) gegenzurechnen. Aus dieser Gesamtsaldierung ergibt sich die Zahl der unter 6jährigen Kinder für Ende 1966 mit 6,1 Mill. Bei der Volkszählung 1961 wurden 4,8 Mill. Kinder dieses Alters gezählt. Die Nettoszunahme um 1,3 Mill. (27 %) erklärt sich einmal durch die gestiegene Geburtenhäufigkeit bei den 15- bis 45jährigen Frauen, die im Durchschnitt der Jahre 1961—66 um 16 % über dem Durchschnitt 1955—60 lag, und zum anderen vor allem aus einem beachtlichen Rückgang der Säuglingssterblichkeit. Während von 1 000 Lebendgeborenen in der Periode 1955 bis 1960 noch 37 Kinder vor ihrem ersten Geburtstag starben, betrug die Sterblichkeit im ersten Lebensjahr in den Jahren 1961 bis 1966 nur 27 je 1 000 Lebendgeborene.

Die Basis der Alterspyramide, d. h. hier die jüngsten sechs Altersstufen, war auch 1961 mit den genannten 4,8 Mill. Kindern schon recht breit. Sie wurde gebildet von den Angehörigen der Geburtsjahrgänge 1956 bis 1961. Diese Kinder sind bis Ende 1966 in die Altersgruppe 5 bis unter 11 Jahre aufgewachsen und haben mithin zu einer weiteren Vergrößerung der Bevölkerung in den Basisjahrgängen beigetragen. Die Reduktion ihrer Zahl durch Sterbefälle ist, gemessen an den Sterbefällen bei den Neugeborenen, ausgesprochen niedrig. Sie beträgt nur ein Viertel der gesamten Sterblichkeit der Geburts-

<sup>1)</sup> Die für die Darstellung erforderlichen Rechenarbeiten stützten sich auf eine Fortschreibung nach Geburtsjahrgängen. Da Geburtsjahrgänge nur am Jahresende mit vollen Altersjahrgängen identisch sind, stellen die für die Vz 1961 genannten Altersangaben nur Näherungswerte dar.

jahrgänge 1961 bis 1966. Dafür spielen in dieser Gruppe allerdings die Wanderungen bereits eine größere Rolle. Insgesamt hat sich die Zahl der Angehörigen dieser Jahrgänge von 1961 bis 1966 um rd. 44 000 Sterbefälle vermindert, auf der anderen Seite sind aber durch den Wanderungsgewinn rd. 61 000 Zugänge zu verzeichnen gewesen. Das Übergewicht der Wanderungskomponente in dieser Altersstufe gegenüber den jüngeren Kindern ist vermutlich darauf zurückzuführen, daß Familien mit Kleinkindern relativ seltener umziehen als solche mit etwas älteren. Allerdings dürfte eine möglicherweise stärkere Mobilitätsneigung bei Familien mit älteren Kindern dadurch gebremst werden, daß in den in Frage stehenden Altersstufen die Kinder schulpflichtig sind und ein mit dem Umzug verbundener Schulwechsel in der Regel ungern in Kauf genommen wird. Auch bei den etwas älteren Kindern der Geburtsjahrgänge 1952 bis 1955 ist ein relativ starker Zugang durch Wanderungsgewinne zu verzeichnen. Diese Kinder waren Ende 1966 11 bis 15 Jahre alt und runden den Kreis der unter 15jährigen Bevölkerung ab. In der Hauptsache handelt es sich dabei um schulpflichtige Kinder (6 bis 15 Jahre: 56 %), ergänzt um die Kinder im Vorschulalter (unter 6 Jahre: 44 %). Insgesamt gab es Ende 1966 13,7 Mill. Kinder im Alter von unter 15 Jahren. Das entspricht einem Anteil an der gesamten Bevölkerung von 23 %, also nahezu einem Viertel. Zur Zeit der Volkszählung 1961 machten die unter 15jährigen mit 11,8 Mill. Jungen und Mädchen knapp 21 % aller Einwohner aus.

Vergleicht man die gesamte Altersgruppe der unter 15jährigen von 1961 mit der von Ende 1966, so sind in diesem Zeitraum folgende Veränderungen eingetreten: Von den 11,8 Mill. Kindern sind 3,8 Mill. durch den normalen Alterungsprozeß in die nächsthöhere Altersgruppe aufgerückt. Dem stehen Zugänge durch Geburt von 5,8 Mill. gegenüber. Im Laufe der funfeinhalb Jahre sind 193 000 Kinder gestorben und 108 000 durch Wanderungsgewinne hinzugekommen. Die Zunahme des Bevölkerungsteils der unter 15jährigen beruht also entscheidend auf den im Vergleich zu den Vorjahren höheren Geburtenzahlen. Dadurch ist der Abgang durch Alterwerden mehr als kompensiert worden. Der Wanderungsgewinn spielt keine besondere Rolle; auf ihn entfallen vom Gesamtzuwachs der Altersgruppe „unter 15 Jahre“ nur knapp 6 %.

#### Anteil der Bevölkerung im Erwerbsalter gesunken

Der Personenkreis der 15- bis unter 65jährigen wird gewöhnlich als die Bevölkerung im erwerbsfähigen Alter bezeichnet. Diese Altersbegrenzung erscheint heute überholt. Sie ist entstanden in einer Zeit, als der Eintritt in das Erwerbsleben im allgemeinen mit 15 Jahren erfolgte und das Ausscheiden an die Vollendung des 65. Lebensjahres gebunden war. Wegen des verlängerten Schulbesuches, vor allem durch Einführung eines 10. Volksschuljahres, müßte die Untergrenze eigentlich bei 16 Jahren gezogen werden. Auf der anderen Seite wäre die Obergrenze bei den Frauen auf 60 zu fixieren, da mit diesem Alter bereits die Möglichkeit besteht und auch weitgehend genutzt wird, eine gesetzliche Altersversorgung in Anspruch zu nehmen. Hinzu kommen Invalidisierungen infolge Erwerbs- und Berufsunfähigkeit, die z. B. für den Zeitraum 1961 bis 1966 bei den Frauen mit 610 000 Fällen 54 % aller Rentenzugänge (1,1 Millionen) in der Arbeiter- und Angestelltenversicherung stellten, bei den Männern hingegen nur 52 % der Verrentungen begründeten (821 000 von insgesamt 1,6 Mill. Zugängen).

Ende 1966 waren insgesamt 38,8 Mill. Personen zwischen 15 und 65 Jahre alt; 1961 waren es 37,9 Mill. Männer und Frauen. Absolut ist demnach die Bevölkerung im Erwerbsalter zahlenmäßig gewachsen. Betrachtet man jedoch ihren Anteil an der Gesamtbevölkerung, so ergibt sich eine Abnahme von 67,4 % bei der letzten Volkszählung auf 64,8 % Ende 1966.

Auch in dieser Altersgruppe waren die durch den normalen Alterungsprozeß im Laufe der Jahre neu in die Gruppe aufgewachsenen Personen zahlreicher als der Personenkreis, der das 65. Lebensjahr in der gleichen Zeit überschritt. Zugängen

von rd. 3,8 Mill. stehen Abgänge in Höhe von nur 3,3 Mill. gegenüber. Der auf diese Weise entstandene Zuwachs der Bevölkerung im Erwerbsalter belief sich auf 524 000 Personen. Diesem stehen aber 851 000 Sterbefälle gegenüber, so daß allein auf Grund der biologisch bedingten Veränderungen zwischen 1961 und 1966 die Zahl der Personen im Erwerbsalter hatte zurückgehen müssen. Durch die Aufnahme ausländischer Arbeitnehmer ergab sich aber ein Wanderungsgewinn von 1,2 Mill. Nur dieser Tatsache ist es also zuzuschreiben, daß die absolute Zahl der 15- bis unter 65jährigen zugenommen hat.

Gliedert man den verhältnismäßig großen Altersbereich der 15- bis unter 65jährigen auf, so zeigt sich die sehr starke Konzentration der Wanderungsgewinne in der Altersgruppe der 15- bis unter 45jährigen Personen. Auf diese 30 Altersjahre konzentrierte sich mit 1,1 Mill. fast der gesamte Wanderungsgewinn, der für die Bevölkerung im Erwerbsalter registriert werden konnte. Außerdem waren in dieser Teilgruppe die Zugänge aus dem jüngeren Alter erheblich größer als die Abgänge in das nächst höhere Alter. Der Mehrzugang von rd. 700 000 wurde angesichts der in diesem Altersabschnitt noch verhältnismäßig geringen Sterblichkeit nur um 179 000 Sterbefälle vermindert. Die Gesamtbevölkerung zwischen 15 und 45 Jahren wuchs daher um nahezu 1,6 Mill. Frauen und Männer an. Das heißt im Vergleich zu der zweiten Altersgruppe der 45- bis unter 65jährigen, daß diese allein die Anteilsminderung der Bevölkerung im Erwerbsalter getragen hat. Betrachtet man die Prozentanteile beider Altersgruppen zu den verschiedenen Stichtagen, so wird das sehr deutlich: Während die Gruppe der 15- bis unter 45jährigen sowohl 1961 als auch 1966 etwa 41 % der Gesamtbevölkerung stellte, ist der Anteil der 45- bis unter 65jährigen von 26 auf 24 % zurückgegangen.

In der Gruppe der 15- bis unter 45jährigen ist die Zahl der Männer fast viermal so stark gestiegen wie die der Frauen (11 bzw. 3 %). Die wichtigste Wachstumskomponente war bei beiden Geschlechtern der Wanderungsgewinn. Er betrug bei den Männern 718 000 und lag damit um 10 % höher als die Zahl der im Laufe der Jahre durch den normalen Alterungsprozeß mehr in diese Altersgruppe hineingewachsenen Männer (645 000). Noch ausgeprägter ist das Gewicht der Wanderungen auf der Frauenseite. Hier stehen 49 000 Zugängen aus jüngeren Altersstufen 354 000 Zugängen aus Wanderungen — d. h. das 7fache des altersbedingten Mehrzuges — gegenüber. Wegen der verhältnismäßig großen Zahl von Sterbefällen, aus der sich bei den biologisch bedingten Bestandsänderungen ein negativer Saldo ergab, konnte sich der in dieser Altersgruppe registrierte Wanderungsgewinn nicht voll auswirken. Die sehr auffälligen Unterschiede im Verhältnis der durch den Alterungsprozeß bedingten Bestandsänderungen zur Gesamtzunahme (14 % bei den Frauen, mehr als 50 % bei den Männern), erklärt sich daraus, daß zwischen 1961 und 1966 die von Anfang an schwach besetzten und später im Zweiten Weltkrieg stark dezimierten Geburtsjahrgänge aus der Zeit des Ersten Weltkriegs aus dieser Altersgruppe herauswuchsen und auf der anderen Seite Kinder aus den wieder recht starken Nachkriegsgeburtsjahrgängen in diese Altersgruppe hineinkamen.

Während bei der Bevölkerung im Alter von 15 bis unter 45 Jahren die Wanderungen an den Bestandsänderungen sehr stark beteiligt waren, treten in der Gruppe 45- bis unter 65jährigen die Sterbefälle stärker in den Vordergrund. Daß diese Gruppe Ende 1966 geringer besetzt war als 1961, wurde bereits gesagt. Hineingewachsen ist nur die Jahrgangsguppe mit der wegen des Geburtenausfalls im Ersten Weltkrieg schwachsten Besetzung überhaupt. Gerade bei den Männern lag die Zahl der altersmäßig Ausgeschiedenen um 140 000 Personen höher als die Zahl der durch den Alterungsprozeß in diese Gruppe Aufgerückten. Bei den Frauen hingegen sind nur knapp 30 000 mehr aus der Altersgruppe heraus- als hineingewachsen. Während die Wanderungen bei den Männern einen Zuwachs von 1,2 % und bei den Frauen von 1 %

Anderung der Altersgliederung 1961 bis 1966

1 000

Altersgruppe von . . . bis unter . . . Jahren	Geburtsjahr- gruppe 1961	Geschlecht	Wohn- bevölkerung am 6. 6. 1961 <sup>1)</sup>	Veränderungen vom 6. 6. 1961 bis 31. 12. 1966				Wohn- bevölkerung am 31. 12. 1966	Geburtsjahr- gruppe 1966
				Zugänge aus jungerem Alter	Abgänge in höheres Alter	Sterbefälle	Überschuß der Zugänge		
unter 15 . . . . .	1961—1947	insgesamt	11 784,5	5 795,1 <sup>2)</sup>	3 813,0	192,6	108,3	13 682,3	1966—1952
		männlich	6 040,2	2 979,2 <sup>2)</sup>	1 954,5	111,2	55,9	7 009,5	
		weiblich	5 744,3	2 816,0 <sup>2)</sup>	1 858,5	81,4	52,5	6 672,8	
15—45 . . . . .	1946—1917	insgesamt	23 115,2	3 813,0	3 119,9	179,5	1 071,8	24 700,6	1951—1922
		männlich	11 263,5	1 954,5	1 310,0	117,0	718,2	12 509,2	
		weiblich	11 851,7	1 858,5	1 810,0	62,4	353,6	12 191,4	
45—65 . . . . .	1916—1897	insgesamt	14 737,2	3 119,9	3 288,7	671,5	157,3	14 054,3	1921—1902
		männlich	6 499,0	1 310,0	1 451,1	400,5	75,7	6 033,1	
		weiblich	8 238,2	1 810,0	1 837,5	271,0	81,6	8 021,3	
65 und mehr . . . . .	1896 und früher	insgesamt	6 548,0	3 288,7	—	2 632,7	151,7	7 355,7	1901 und früher
		männlich	2 615,6	1 451,1	—	1 269,5	50,6	2 847,8	
		weiblich	3 932,5	1 837,5	—	1 363,1	101,0	4 507,9	
Insgesamt . . . . .		insgesamt	56 184,9	16 016,7	10 221,6	3 676,2	1 489,1	59 792,9	
		männlich	26 418,3	7 694,7	4 715,6	1 898,2	900,4	28 399,6	
		weiblich	29 766,7	8 322,0	5 506,0	1 778,0	588,7	31 393,3	

<sup>1)</sup> Gebietsstand: 31. 12. 1966. Einschl. Personen unbekannten Alters, die anteilmäßig auf die einzelnen Geburtsjahrgangsgruppen aufgeteilt wurden. — <sup>2)</sup> Lebendgeborene der Geburtsjahrgänge 1961 (6. 6.—31. 12.) und 1962 bis 1966.

brachten (also annähernd in gleicher Größenordnung lagen), zeigen die Abgänge durch Tod getrennt nach Geschlechtern stark unterschiedliche Relationen. Da die Sterblichkeitskurve der Männer in diesem Alter bereits einen erheblich steileren Verlauf nimmt als die der Frauen, ergaben sich bei einem Anfangsbestand von 6,5 Mill. Männern rd. 400 000 Sterbefälle in der Zeit zwischen 1961 und 1966, während bei den Frauen von einer Ausgangsbevölkerung von 8,2 Mill. nur 271 000 starben. Die Bestandsminderung durch Tod wirkte sich relativ gesehen bei den Männern fast doppelt so stark aus wie bei den Frauen.

An folgendem Beispiel kann gezeigt werden, daß selbst anscheinend kleine Besetzungsunterschiede zwischen benachbarten Altersgruppen sich auch im Strukturvergleich über eine kurze Periode hinweg in den Ergebnissen merkbar niederschlagen. Wenn man die Bevölkerung im Erwerbsalter zumindest bezüglich der oberen Altersgrenze dadurch korrigiert, daß man nur die Frauen bis zum 60. Lebensjahr einbezieht, so ergibt sich für Ende 1966 eine potentielle Erwerbsbevölkerung von 36,7 Mill. Personen. Sie setzt sich etwa zu gleichen Teilen aus Männern (18,5 Mill.) und Frauen (18,2 Mill.) zusammen. In der gleichen Altersabgrenzung ergab sich für 1961 eine Bevölkerung im Erwerbsalter von 36,0 Mill., auch hier wieder mit fast gleicher Beteiligung der Männer (17,8 Mill.) und Frauen (18,3 Mill.). Der Anteil der dem Alter nach Erwerbsfähigen an der ganzen Bevölkerung betrug nach dieser Korrektur 1961 64%, 1966 hingegen 61%. Vergleicht man diese Werte mit den bereits genannten Anteilen der 15- bis unter 65jährigen (1961: 67%, 1966: 65%), so ergibt sich auf Grund der Alterskorrektur eine relativ stärkere Anteilsminderung. Das ist darin begründet, daß die 60- bis 65jährigen Frauen 1961 den Geburtsjahrgängen 1897 bis 1901 angehörten, 1966 aber aus den Geburtsjahrgängen 1902 bis 1906 stammten. In beiden Beobachtungsjahren war die Jahrgangsgruppe 1902—1906 stärker besetzt als die Vorgruppe 1897—1901. Mit anderen Worten: Bei der korrigierten Zahl der erwerbsfähigen Bevölkerung wurde einmal (1961) eine relativ kleine Geburtsjahrgangsgruppe abgesetzt und das andere Mal (1966) eine um fast 10% größere Gruppe.

#### Altenanteil 12,3%

Der Kreis der älteren Leute, die das 65. Lebensjahr vollendet haben, ist per Saldo zwischen 1961 und 1966 um 800 000 Personen gewachsen. 3,3 Mill. haben im Laufe der Jahre die Altersgrenze überschritten, 2,6 Mill. sind aus dieser Altersgruppe durch Tod ausgeschieden. Auffällig ist der verhältnismäßig hohe Zuwanderungsüberschuß (101 000 Frauen und 50 000 Männern), der beinahe ein Fünftel der Gesamtzunahme

ausmacht und zum größten Teil auf der Zuwanderung von Rentnern aus der SBZ und den deutschen Ostgebieten im Wege der Familienzusammenführung beruht. Die zahlenmäßige Zunahme war auf der Frauenseite erheblich größer (+ 15%) als bei den Männern (+ 9%). Insgesamt stellten die älteren Mitbürger Ende 1966 12,3% der Bevölkerung gegenüber 11,7% 1961.

#### Männermangel nur noch bei den über 39jährigen

In der gesamten Wohnbevölkerung waren 1961 wie 1966 die weiblichen Personen in der Überzahl. Bei 28,4 Mill. männlichen und 31,4 Mill. weiblichen Personen ergibt sich für 1966 eine Geschlechterproportion von 905 : 1 000. Im Jahr 1961 betrug sie 888 : 1 000. Daraus folgt, daß die weibliche Bevölkerung Ende 1966 nicht mehr so stark überwog wie noch 1961. Die Disproportion zwischen weiblicher und männlicher Bevölkerung ist im wesentlichen auf die hohen Männerverluste in zwei Kriegen zurückzuführen und daher in bestimmten Jahrgangsgruppen besonders kraß. In den höchsten Altersstufen resultiert sie außerdem aus der allgemein längeren Lebenserwartung der Frauen. Da unter den Neugeborenen immer mehr Knaben als Mädchen sind, verschiebt sich das kriegsbedingte zahlenmäßige Defizit der Männer nach und nach in höhere Altersstufen, während sich in den unteren Jahrgängen immer stärker ein Männerüberschuß durchsetzt. Die Altersgrenze, bei der der Männerüberschuß in einen Frauenüberschuß umschlägt, lag 1966 bei 39 Jahren, 1961 entsprechend um 5 Jahre früher bei 34 Jahren. Es handelt sich von da ab um die Angehörigen der Geburtsjahrgänge 1927 und früher, von denen die jüngeren Männer am Zweiten, die älteren am Ersten und Zweiten Weltkrieg teilgenommen haben.

Der Männerüberschuß bei den 1928 und später geborenen Personen betrug 1961 1 051 männliche auf 1 000 weibliche und Ende 1966 1 067 männliche auf 1 000 weibliche Personen. Der Frauenüberschuß in den höheren Altersjahren ist viel ausgeprägter als der Männerüberschuß in den jüngeren. 1966 ergeben sich für die vor 1928 Geborenen 728 Männer je 1 000 Frauen, 1961 betrug die Relation 755 : 1 000. Die Erhöhung des Frauenüberschusses bei der älteren Bevölkerung war damit relativ stärker als die des Männerüberschusses bei der jüngeren Bevölkerung (+ 4% gegenüber + 2%). Es ist dabei zu berücksichtigen, daß sich die Verminderung der Zahl der Angehörigen der Geburtsjahrgänge 1928 und früher von 1961 bis 1966 durch Sterbefälle bei den Männern viel stärker ausgewirkt hat als bei den Frauen. Die Zahl der vor 1928 geborenen Männer ist daher um 12% gesunken, während die entsprechende Zahl der Frauen nur um knapp 9% zurückging.

# Zusammenfassende Übersichten und Schaubilder

## 1. Bevölkerungsentwicklung 1816 bis 1966

Zeitpunkt	Bevölkerung		Zeitpunkt	Bevölkerung		Zeitpunkt	Bevölkerung		Zeitpunkt	Bevölkerung	
	1 000	je qkm		1 000	je qkm		1 000	je qkm		1 000	je qkm
Reichsgebiet <sup>1)</sup>											
Dezember 1816 <sup>2)</sup>	21 989	47	30. 6. 1886	47 134	87	30. 6. 1906	61 153	113	30. 6. 1926	63 630	135
Dezember 1825 <sup>2)</sup>	24 804	53	30. 6. 1887	47 630	88	30. 6. 1907	62 013	115	30. 6. 1927	64 023	136
Dezember 1834 <sup>2)</sup>	27 064	58	30. 6. 1888	48 168	89	30. 6. 1908	62 863	116	30. 6. 1928	64 393	137
Dezember 1843 <sup>2)</sup>	29 748	63	30. 6. 1889	48 717	90	30. 6. 1909	63 717	118	30. 6. 1929	64 739	138
3. 12. 1852 <sup>2)</sup>	31 693	67	1. 12. 1890 <sup>2)</sup>	49 428	91	1. 12. 1910 <sup>2)</sup>	64 926	120	30. 6. 1930	65 084	138
3. 12. 1861 <sup>2)</sup>	33 652	72		44 230	94		58 451	124			
1. 12. 1871 <sup>2)</sup>	41 059	76	30. 6. 1891	49 762	92	30. 6. 1911	65 359	121	30. 6. 1931	65 429	139
	36 323	77	30. 6. 1892	50 266	93	30. 6. 1912	66 146	122	30. 6. 1932	65 716	140
30. 6. 1872	41 230	76	30. 6. 1893	50 757	94	30. 6. 1913	66 978	124	16. 6. 1933 <sup>2)</sup>	66 030	140
30. 6. 1873	41 564	77	30. 6. 1894	51 339	95		60 687	129	30. 6. 1934	66 409	141
30. 6. 1874	42 004	78	2. 12. 1895 <sup>2)</sup>	52 280	97	30. 6. 1914	67 790	125	30. 6. 1935	66 871	142
1. 12. 1875 <sup>2)</sup>	42 727	79				30. 6. 1915	67 883	126			
30. 6. 1876	43 079	80	30. 6. 1896	52 753	98	30. 6. 1916	67 715	125	30. 6. 1936	67 349	143
30. 6. 1877	43 610	81	30. 6. 1897	53 569	99	30. 6. 1917	67 368	125	30. 6. 1937	67 831	144
30. 6. 1878	44 129	82	30. 6. 1898	54 406	101	30. 6. 1918	66 811	124	30. 6. 1938	68 558	146
30. 6. 1879	44 647	83	30. 6. 1899	55 248	102	30. 6. 1919	62 897	126	17. 5. 1939 <sup>2)</sup>	69 314	147
1. 12. 1880 <sup>2)</sup>	45 234	84	1. 12. 1900 <sup>2)</sup>	56 367	104	30. 6. 1920	61 704	131	30. 6. 1940	69 838	148
	40 218	85		50 626	103						
30. 6. 1881	45 428	84	30. 6. 1901	56 874	105	30. 6. 1921	62 473	132	30. 6. 1941	70 244	149
30. 6. 1882	45 719	85	30. 6. 1902	57 767	107	30. 6. 1922	61 900	132	30. 6. 1942	70 834	151
30. 6. 1883	46 016	85	30. 6. 1903	58 629	108	30. 6. 1923	62 307	132	30. 6. 1943	70 411	150
30. 6. 1884	46 336	86	30. 6. 1904	59 475	110	30. 6. 1924	62 697	133	30. 6. 1944	69 865	149
1. 12. 1885	46 856	87	1. 12. 1905 <sup>2)</sup>	60 641	112	16. 6. 1925 <sup>2)</sup>	63 181	134			

## Bundesgebiet <sup>3)</sup>

1. 12. 1871 <sup>2)</sup>	20 410	82	30. 6. 1930	40 334	162	30. 6. 1947	46 940	189	30. 6. 1957	53 649	216
1. 12. 1880 <sup>2)</sup>	22 820	92	30. 6. 1931	40 527	163	30. 6. 1948	48 299	194	30. 6. 1958	54 283	218
1. 12. 1890 <sup>2)</sup>	25 433	102	30. 6. 1932	40 737	164	30. 6. 1949	49 188	198	30. 6. 1959	54 882	221
1. 12. 1900 <sup>2)</sup>	29 838	120	16. 6. 1933 <sup>2)</sup>	40 956	165	30. 6. 1950	49 986	201	30. 6. 1960	55 423	223
1. 12. 1910 <sup>2)</sup>	35 590	143	30. 6. 1934	41 168	166	30. 6. 1951	50 531	203	30. 6. 1961	56 227	226
16. 6. 1925 <sup>2)</sup>	39 017	157	30. 6. 1935	41 457	167	30. 6. 1952	50 843	205	30. 6. 1962	56 947	229
30. 6. 1926	39 351	158	30. 6. 1936	41 781	168	30. 6. 1953	51 386	207	30. 6. 1963	57 606	232
30. 6. 1927	39 592	159	30. 6. 1937	42 118	169	30. 6. 1954	51 875	209	30. 6. 1964	58 290	235
30. 6. 1928	39 861	160	30. 6. 1938	42 576	171	30. 6. 1955	52 364	211	30. 6. 1965	59 041	238
30. 6. 1929	40 107	161	17. 5. 1939 <sup>2)</sup>	43 008	173	30. 6. 1956	52 995	213	30. 6. 1966	59 676	240

1) Gebietsstand 31. 12. 1937, Kursiv = jeweiliger Gebietsstand; Im Reichsgebiet ist ab 1890 Helgoland enthalten. In der Zeit nach dem Ersten Weltkrieg sind im Reichsgebiet nicht enthalten: ab 1919 Elsaß-Lothringen und der an Polen gefallene Teil der Provinz Posen, ab 1920 Memelgebiet, Freie Stadt Danzig, die an Polen (ohne Abstammung), die Tschechoslowakei, Dänemark und Belgien gefallenen Gebiete, ab 1922 der an Polen gefallene Teil des Abstimmungsgebietes Oberschlesien. — 2) Stichtag der Volkszählung — 3) 1871 bis 1939 nach dem Gebietsstand vom 31. 12. 1966, 1947 bis 1966 jeweiliger Gebietsstand.

## 2. Bevölkerung und Bevölkerungsdichte nach Ländern <sup>4)</sup>

Stichtag	Schleswig-Holstein	Hamburg	Niedersachsen	Bremen	Nordrhein-Westfalen	Hessen	Rheinland-Pfalz	Baden-Württemberg	Bayern	Saarland	Berlin (West)
Bevölkerung in 1 000											
1. 12. 1871	865	.	...	155	4 264	1 871	1 832	3 349	4 303	327	472
1. 12. 1880	.	634	...	198	4 926	2 071	.	3 613	4 668	.	713
1. 12. 1890	.	869	...	236	5 865	2 209	.	3 763	4 930	.	1 131
1. 12. 1900	.	1 073	...	303	7 507	2 516	2 304	4 107	5 415	.	1 638
1. 12. 1910	1 333	1 378	...	408	9 575	2 960	2 542	4 654	6 029	703	2 312
16. 6. 1925	1 378	1 568	...	459	10 964	3 198	2 690	4 964	6 451	835 <sup>2)</sup>	2 545
16. 6. 1933	1 420	1 676	4 128	502	11 587	3 355	2 841	5 186	6 700	879 <sup>3)</sup>	2 683
17. 5. 1939	1 589	1 712	4 540	563	11 945	3 479	2 960	5 476	7 084	910	2 750
13. 9. 1950 <sup>1)</sup>	2 580	1 568	6 750	547	12 996	4 257	2 947	6 329	9 119	955 <sup>4)</sup>	2 147
6. 6. 1961	2 317	1 832	6 641	706	15 912	4 814	3 417	7 759	9 515	1 073	2 197
31. 12. 1966	2 473	1 847	6 967	750	16 835	5 240	3 613	8 534	10 217	1 132	2 185
Bevölkerungsdichte (Einwohner je qkm) <sup>5)</sup>											
1. 12. 1871	55	.	...	385	125	89	92	94	61	127	981
1. 12. 1880	.	849	...	490	145	98	.	101	66	.	1 482
1. 12. 1890	.	1 164	...	584	172	105	.	105	70	.	2 351
1. 12. 1900	.	1 436	...	751	221	119	116	115	77	.	3 406
1. 12. 1910	85	1 844	...	1 011	281	140	128	130	85	274	4 808
16. 6. 1925	88	2 098	...	1 136	322	152	136	139	91	325 <sup>2)</sup>	5 291
16. 6. 1933	91	2 243	87	1 244	340	159	143	145	95	342 <sup>3)</sup>	5 579
17. 5. 1939	101	2 291	96	1 394	351	165	149	153	100	354	5 719
13. 9. 1950	165	2 099	142	1 354	382	202	149	177	129	372 <sup>4)</sup>	4 464
6. 6. 1961	148	2 452	140	1 749	467	228	172	217	135	418	4 569
31. 12. 1966	158	2 472	147	1 857	499	248	182	239	145	441	4 553

<sup>4)</sup> Gebietsstand: 31. 12. 1966

1) Rückgeschriebenes Ergebnis der Wohnungsstatistik 1956. — 2) Stand 19. 7. 1927. — 3) Stand 25. 6. 1935. — 4) Stand 14. 11. 1951. — 5) Flächen siehe Übersicht 11.

Deutschland  
in den Grenzen vom 31.12.1937



# BEVÖLKERUNGSDICHTE IN DEN KREISEN AM 31.12.1966

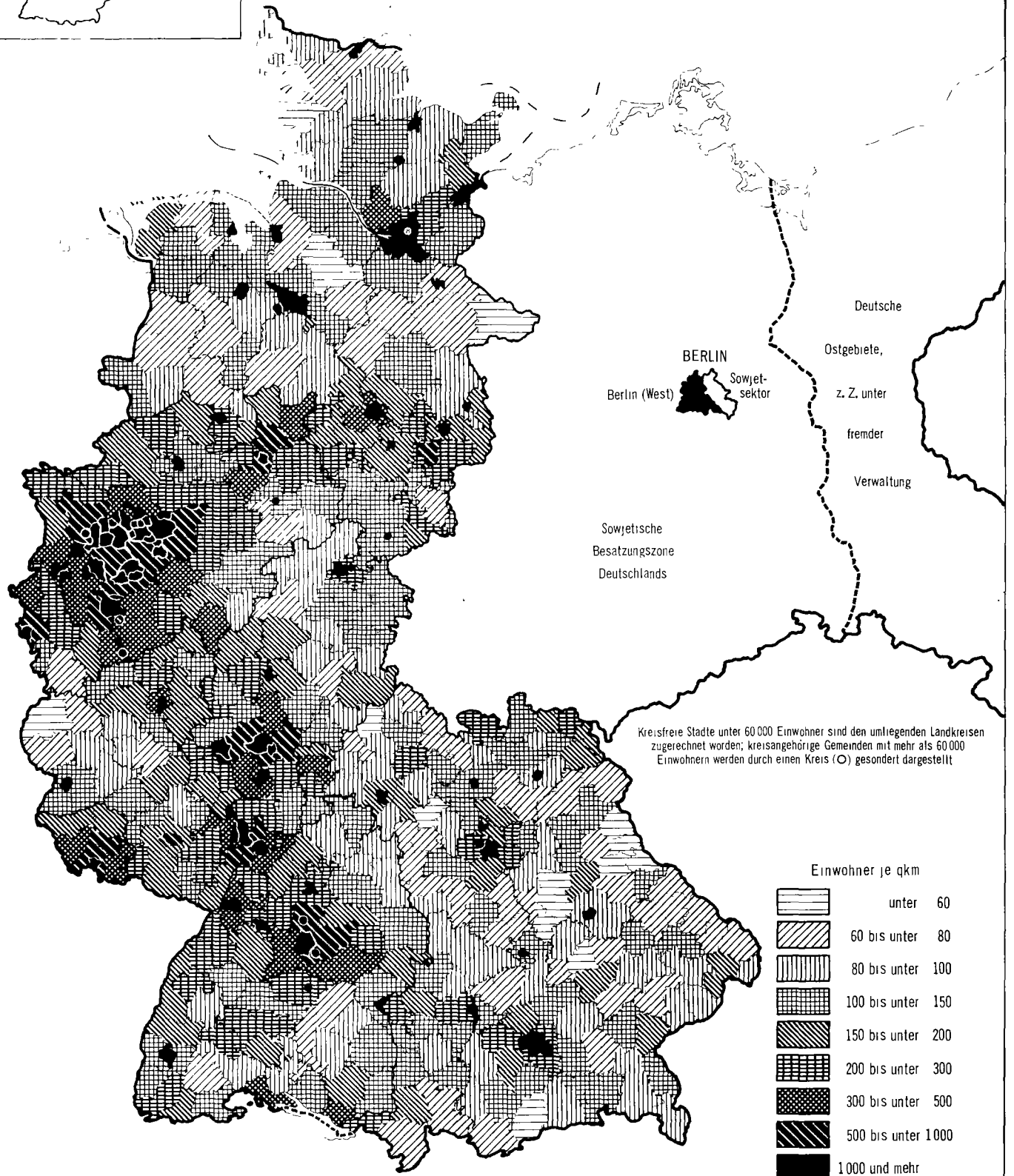

Deutschland  
in den Grenzen vom 31.12.1937



# BEVÖLKERUNGSENTWICKLUNG IN DEN KREISEN 1966

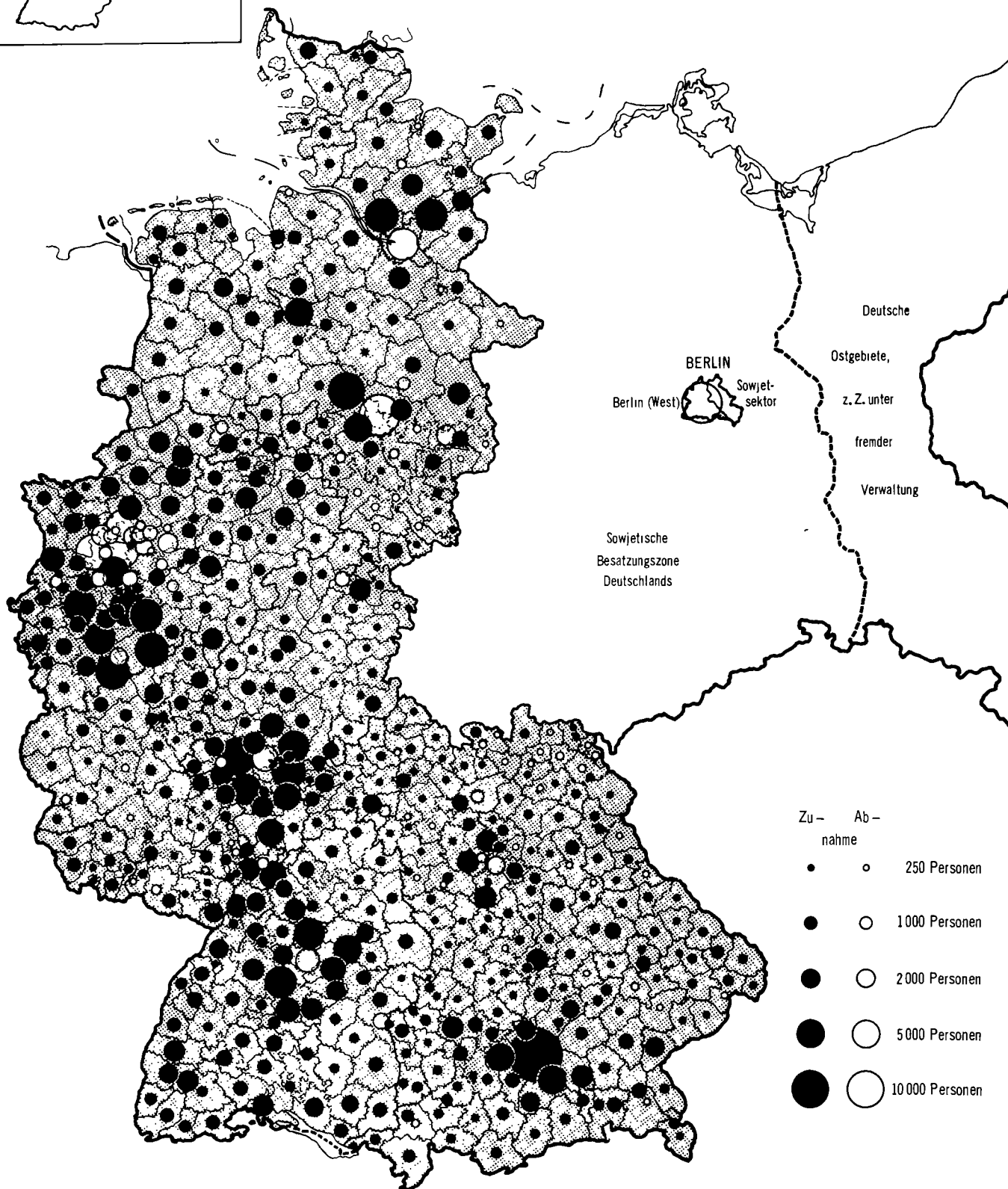

3. Wohnbevölkerung nach Monaten \*)  
1 000

Jahr	Wohnbevölkerung Ende											
	Januar	Februar	März	April	Mai	Juni	Juli	August	September	Oktober	November	Dezember
1947 . . . . .	46 524,3	46 588,9	46 651,8	46 748,0	46 843,8	46 940,4	47 067,8	47 195,3	47 321,6	47 430,6	47 537,4	47 645,2
1948 . . . . .	47 738,6	47 832,1	47 924,9	48 050,6	48 174,8	48 299,4	48 378,8	48 457,9	48 534,5	48 637,2	48 739,7	48 842,7
1949 . . . . .	48 899,6	48 940,5	48 983,0	49 045,8	49 121,4	49 187,7	49 249,5	49 315,2	49 383,2	49 456,5	49 532,6	49 635,7
1950 . . . . .	49 708,3	49 753,6	49 787,9	49 846,3	49 917,7	49 986,4	50 060,0	50 124,1	50 187,7	50 244,3	50 298,0	50 336,1
1951 . . . . .	50 360,6	50 386,5	50 415,4	50 455,1	50 497,7	50 531,5	50 566,7	50 599,5	50 632,5	50 668,6	50 698,2	50 726,0
1952 . . . . .	50 746,6	50 756,8	50 762,0	50 779,3	50 816,3	50 843,3	50 874,5	50 904,9	50 941,9	50 979,9	51 017,9	51 051,9
1953 . . . . .	51 088,3	51 104,1	51 173,3	51 239,4	51 319,9	51 386,1	51 424,9	51 459,0	51 505,5	51 556,8	51 596,4	51 639,6
1954 . . . . .	51 676,1	51 704,8	51 743,4	51 786,4	51 831,3	51 875,3	51 920,9	51 970,0	52 016,4	52 055,7	52 094,8	52 126,8
1955 . . . . .	52 159,1	52 187,5	52 216,4	52 259,2	52 311,4	52 363,5	52 416,2	52 472,4	52 533,0	52 599,2	52 651,3	52 698,3
1956 . . . . .	52 762,1	52 798,8	52 834,8	52 883,9	52 936,0	52 995,5	53 054,1	53 122,9	53 189,9	53 236,0	53 280,8	53 318,8
1957 . . . . .	53 368,7	53 416,2	53 464,3	53 523,6	53 592,8	53 648,6	53 717,5	53 790,4	53 854,6	53 903,5	53 953,4	53 993,8
1958 . . . . .	54 036,3	54 075,9	54 120,1	54 171,3	54 238,2	54 282,5	54 341,4	54 403,7	54 466,9	54 528,6	54 576,2	54 606,0
1959 . . . . .	54 653,6	54 694,8	54 731,7	54 792,9	54 847,4	54 882,3	54 931,0	54 979,4	55 025,9	55 070,1	55 098,2	55 123,4
1960 . . . . .	55 151,9	55 170,6	55 218,8	55 276,1	55 344,5	55 422,9	55 491,4	55 563,5	55 640,1	55 697,3	55 745,4	55 784,8
1961 . . . . .	55 837,7	55 894,9	55 980,0	56 050,5	56 134,3	56 226,9	56 305,7	56 404,7	56 476,5	56 528,4	56 566,4	56 589,1
1962 . . . . .	56 628,4	56 681,7	56 746,0	56 806,4	56 880,6	56 946,8	57 010,8	57 071,2	57 134,7	57 191,2	57 237,3	57 247,2
1963 . . . . .	57 290,9	57 319,7	57 385,0	57 458,2	57 539,9	57 606,3	57 668,7	57 732,1	57 785,2	57 835,2	57 871,8	57 864,5
1964 . . . . .	57 910,6	57 972,9	58 053,6	58 138,4	58 215,4	58 289,8	58 356,5	58 418,1	58 484,8	58 544,2	58 585,8	58 587,5
1965 . . . . .	58 645,0	58 723,0	58 818,6	58 897,5	58 970,1	59 040,6	59 105,7	59 167,1	59 234,2	59 282,8	59 313,3	59 296,6
1966 . . . . .	59 341,3	59 403,4	59 491,8	59 551,1	59 614,7	59 675,8	59 726,0	59 774,9	59 824,3	59 853,0	59 849,9	59 792,9

\*) Jeweiliger Gebietsstand.

4. Wohnbevölkerung nach Vierteljahren\*)  
1 000

Jahr	Wohnbevölkerung am											
	31.3.			30.6.			30.9.			31.12.		
	insgesamt	männlich	weiblich	insgesamt	männlich	weiblich	insgesamt	männlich	weiblich	insgesamt	männlich	weiblich
1946 1) . . . . .	.	.	.	.	.	.	.	.	.	46 456,1	20 770,8	25 685,3
1947 1) . . . . .	46 651,8	.	.	46 940,4	.	.	47 321,6	.	.	47 645,2	21 593,5	26 051,7
1948 . . . . .	47 924,9	.	.	48 299,4	.	.	48 534,5	.	.	48 842,7	22 461,5	26 381,2
1949 . . . . .	48 983,0	.	.	49 187,7	.	.	49 383,2	.	.	49 635,7	23 020,0	26 615,8
1950 . . . . .	49 787,9	.	.	49 986,4	.	.	50 187,7	.	.	50 336,1	23 405,1	26 931,0
1951 . . . . .	50 415,4	23 443,6	26 971,7	50 531,5	23 500,1	27 031,4	50 632,5	23 545,8	27 086,7	50 726,0	23 589,9	27 136,1
1952 . . . . .	50 762,0	23 606,4	27 155,6	50 843,3	23 645,3	27 198,0	50 941,9	23 691,7	27 250,1	51 051,9	23 746,6	27 305,2
1953 . . . . .	51 173,3	23 807,3	27 366,0	51 386,1	23 914,0	27 472,1	51 505,5	23 974,5	27 531,1	51 639,6	24 045,0	27 594,7
1954 . . . . .	51 743,4	24 100,7	27 642,7	51 875,3	24 165,7	27 709,5	52 016,4	24 235,0	27 781,3	52 126,8	24 290,0	27 836,7
1955 . . . . .	52 216,4	24 337,2	27 879,2	52 363,5	24 414,9	27 948,6	52 533,0	24 503,6	28 029,4	52 698,3	24 593,6	28 104,7
1956 . . . . .	52 834,8	24 664,2	28 170,6	52 995,5	24 747,4	28 248,1	53 189,9	.	.	53 318,8	24 906,2	28 412,6
1957 . . . . .	53 464,3	24 978,0	28 486,3	53 648,6	25 071,8	28 576,8	53 854,6	25 173,4	28 681,2	53 993,8	25 236,8	28 757,1
1958 . . . . .	54 120,1	25 297,7	28 822,3	54 282,5	25 378,7	28 903,8	54 466,9	25 468,5	28 998,5	54 606,0	25 533,3	29 072,7
1959 . . . . .	54 731,7	25 596,7	29 135,0	54 882,3	25 674,1	29 208,2	55 025,9	25 748,4	29 277,5	55 123,4	25 793,3	29 330,1
1960 . . . . .	55 218,8	25 848,7	29 370,1	55 422,9	25 968,9	29 454,0	55 640,1	26 098,3	29 541,8	55 784,8	26 173,3	29 611,5
1961 . . . . .	55 980,0	26 292,4	29 687,5	56 226,9	26 444,0	29 782,9	56 476,5	26 581,2	29 895,4	56 589,1	26 637,8	29 951,4
1962 . . . . .	56 746,0	26 742,0	30 004,0	56 946,8	26 870,0	30 076,9	57 134,7	26 981,4	30 153,3	57 247,2	27 028,2	30 219,0
1963 . . . . .	57 385,0	27 114,9	30 270,1	57 606,3	27 246,8	30 359,5	57 785,2	27 336,6	30 448,6	57 864,5	27 351,6	30 512,9
1964 . . . . .	58 053,6	27 468,4	30 585,2	58 289,8	27 615,9	30 673,9	58 484,8	27 728,1	30 756,7	58 587,5	27 764,7	30 822,7
1965 . . . . .	58 818,6	27 920,7	30 897,8	59 040,6	28 059,3	30 981,3	59 234,2	28 169,7	31 064,5	59 296,6	28 171,0	31 125,6
1966 . . . . .	59 491,8	28 296,2	31 195,6	59 675,8	28 402,8	31 273,0	59 824,3	28 472,6	31 351,8	59 792,9	28 399,6	31 393,3

\*) Jeweiliger Gebietsstand.

1) Einschl. Personen in Kriegsgefangenen-, Zivilinterniertenlagern und Flüchtlingsdurchgangslagern, mit Ausnahme von Hamburg, Bremen, Saarland und Berlin (West).

## 5. Wohnbevölkerung der Länder nach Jahren und Vierteljahren \*)

1 000

Stichtag	Geschlecht	Schleswig-Holstein 1)	Hamburg 1)	Niedersachsen	Bremen 1)	Nordrhein-Westfalen	Hessen	Rheinland-Pfalz 1)	Baden-Württemberg	Bayern	Saarland 1)	Berlin (West) 1)
1946 31.12. ....	insgesamt	2 574,7	1 375,0	6 272,6	475,4	11 595,6	3 965,2	2 691,9	5 780,9	8 815,9	857,6	2 026,7
1947 31.12. ....	insgesamt	2 619,9	1 425,3	6 479,3	493,4	11 996,7	4 046,2	2 729,5	5 921,7	8 952,0	887,7	2 081,1
1948 31.12. ....	insgesamt	2 654,3	1 473,2	6 657,2	513,5	12 436,6	4 146,2	2 788,1	6 080,3	9 070,4	914,3	2 108,5
1949 31.12. ....	insgesamt	2 634,4	1 521,3	6 743,2	532,0	12 777,3	4 213,1	2 849,7	6 216,4	9 092,0	935,5	2 120,9
1950 31.12. ....	männlich	1 185,0	736,1	3 162,6	260,3	6 157,1	1 990,3	1 384,2	2 942,4	4 220,3	451,1	915,7
	weiblich	1 358,2	847,4	3 567,2	292,3	6 918,2	2 284,9	1 603,2	3 432,4	4 890,7	497,6	1 238,9
	insgesamt	2 543,2	1 583,5	6 729,8	552,6	13 075,3	4 275,2	2 987,4	6 374,8	9 111,0	948,7	2 154,6
1951 31.12. ....	männlich	1 147,4	747,0	3 118,9	266,1	6 304,0	2 007,5	1 413,3	2 990,7	4 213,9	456,0	925,2
	weiblich	1 322,0	867,4	3 536,5	300,8	7 062,1	2 306,1	1 629,3	3 478,4	4 885,8	500,6	1 247,1
	insgesamt	2 469,4	1 614,3	6 655,4	566,9	13 366,1	4 313,6	3 042,6	6 469,1	9 099,7	956,5	2 172,3
1952 31.12. ....	männlich	1 116,1	754,4	3 084,1	270,4	6 426,7	2 020,0	1 440,8	3 038,0	4 205,6	460,6	930,0
	weiblich	1 289,1	882,9	3 503,5	307,4	7 184,9	2 321,2	1 651,2	3 523,6	4 878,8	505,6	1 257,2
	insgesamt	2 405,1	1 637,2	6 587,6	577,8	13 611,6	4 341,2	3 092,0	6 561,6	9 084,4	966,1	2 187,1
1953 31.12. ....	männlich	1 078,0	769,8	3 063,2	276,7	6 625,4	2 043,2	1 470,3	3 124,1	4 196,7	464,0	933,6
	weiblich	1 246,9	903,1	3 479,2	315,1	7 377,2	2 344,6	1 676,6	3 603,9	4 874,0	509,5	1 264,5
	insgesamt	2 324,9	1 672,9	6 542,4	591,8	14 002,6	4 387,8	3 147,0	6 728,1	9 070,7	973,5	2 198,0
1954 31.12. ....	männlich	1 060,0	782,7	3 047,2	283,7	6 767,0	2 065,2	1 492,4	3 198,6	4 194,7	467,5	930,9
	weiblich	1 223,7	919,5	3 459,2	323,2	7 528,0	2 365,4	1 696,2	3 674,4	4 872,3	513,4	1 261,3
	insgesamt	2 283,7	1 702,2	6 506,5	606,8	14 295,1	4 430,7	3 188,6	6 873,0	9 067,0	981,0	2 192,3
1955 31.12. ....	männlich	1 048,5	796,2	3 040,4	292,0	6 917,6	2 095,4	1 513,4	3 280,6	4 203,1	470,1	936,4
	weiblich	1 209,0	935,3	3 444,9	331,5	7 672,2	2 391,7	1 713,2	3 740,9	4 882,3	516,8	1 266,9
	insgesamt	2 257,5	1 731,5	6 485,3	623,5	14 589,7	4 487,0	3 226,6	7 021,5	9 085,5	986,9	2 203,3
1956 31.12. ....	männlich	1 048,1	809,7	3 039,0	302,2	7 061,5	2 122,6	1 533,8	3 351,5	4 220,6	472,6	944,7
	weiblich	1 203,0	949,9	3 440,8	341,7	7 815,8	2 418,5	1 732,4	3 809,5	4 901,9	520,2	1 278,7
	insgesamt	2 251,1	1 759,6	6 479,8	643,9	14 877,3	4 541,1	3 266,2	7 161,1	9 122,5	992,8	2 223,4
1957 31.12. ....	männlich	1 058,5	820,6	3 054,7	311,9	7 208,4	2 149,9	1 555,8	3 406,9	4 246,9	478,0	945,2
	weiblich	1 204,3	964,0	3 452,1	351,5	7 971,4	2 446,0	1 751,4	3 876,6	4 932,1	525,8	1 281,8
	insgesamt	2 262,8	1 784,6	6 506,7	663,4	15 179,8	4 596,0	3 307,3	7 283,5	9 179,0	1 003,8	2 227,0
1958 31.12. ....	männlich	1 065,8	829,4	3 073,9	317,3	7 321,1	2 173,4	1 575,2	3 461,8	4 286,6	487,3	941,4
	weiblich	1 207,2	974,3	3 460,8	359,0	8 109,0	2 471,3	1 770,6	3 938,1	4 966,5	534,1	1 281,8
	insgesamt	2 273,0	1 803,7	6 534,8	676,3	15 430,1	4 644,8	3 345,7	7 399,9	9 253,1	1 021,5	2 223,2
1959 31.12. ....	männlich	1 074,1	836,2	3 095,4	324,3	7 397,6	2 199,4	1 584,7	3 520,9	4 331,1	497,6	931,9
	weiblich	1 211,8	981,6	3 470,7	365,5	8 214,9	2 493,7	1 781,4	3 991,9	5 003,9	542,6	1 272,1
	insgesamt	2 285,8	1 817,9	6 566,1	689,8	15 612,5	4 693,1	3 366,1	7 512,9	9 335,0	1 040,3	2 204,0
1960 31.12. ....	männlich	1 085,8	842,8	3 124,7	330,3	7 494,1	2 247,4	1 602,3	3 613,3	4 395,4	508,5	928,8
	weiblich	1 218,3	986,6	3 487,7	371,6	8 304,6	2 523,2	1 795,2	4 051,1	5 052,5	552,4	1 268,2
	insgesamt	2 304,1	1 829,5	6 612,3	701,9	15 798,7	4 770,7	3 397,5	7 664,3	9 447,9	1 060,8	2 197,0
1961 31.12. ....	männlich	1 100,9	849,3	3 162,4	334,9	7 624,3	2 300,4	1 624,4	3 717,8	4 477,7	520,1	925,6
	weiblich	1 228,4	991,2	3 512,1	377,2	8 404,6	2 560,9	1 814,1	4 120,9	5 116,1	552,9	1 262,9
	insgesamt	2 329,2	1 840,5	6 674,5	712,2	16 028,9	4 861,3	3 438,5	7 838,7	9 593,8	1 083,0	2 188,5
1962 31.12. ....	männlich	1 113,9	854,4	3 197,8	338,0	7 719,6	2 344,9	1 643,4	3 808,4	4 556,0	526,7	925,1
	weiblich	1 237,4	993,1	3 533,8	380,3	8 475,1	2 592,1	1 831,1	4 182,2	5 175,3	569,8	1 248,9
	insgesamt	2 351,3	1 847,5	6 731,6	718,3	16 194,7	4 936,9	3 474,5	7 990,6	9 731,2	1 096,6	2 174,0
1963 31.12. ....	männlich	1 128,5	858,2	3 227,4	341,4	7 805,5	2 380,8	1 661,4	3 866,2	4 617,8	530,1	934,2
	weiblich	1 247,2	996,4	3 559,0	383,5	8 555,7	2 624,1	1 848,1	4 242,1	5 228,9	576,0	1 252,0
	insgesamt	2 375,8	1 854,6	6 786,4	724,8	16 361,1	5 004,9	3 509,5	8 108,3	9 846,6	1 106,2	2 186,2
1964 31.3. ....	insgesamt	2 382,3	1 854,6	6 803,4	726,9	16 413,6	5 025,6	3 518,8	8 152,4	9 879,6	1 109,5	2 186,9
30.6. ....	insgesamt	2 393,0	1 856,5	6 825,6	728,9	16 463,7	5 053,7	3 529,9	8 207,4	9 925,6	1 112,8	2 192,7
30.9. ....	insgesamt	2 400,8	1 858,0	6 846,5	730,8	16 517,7	5 074,3	3 541,3	8 242,0	9 962,4	1 115,6	2 195,3
31.12. ....	männlich	1 145,3	860,9	3 266,5	345,9	7 917,7	2 426,9	1 680,5	3 951,3	4 691,3	535,0	943,4
	weiblich	1 260,2	996,5	3 588,0	386,7	8 636,6	2 659,7	1 865,0	4 306,1	5 284,8	582,2	1 256,9
	insgesamt	2 405,5	1 857,4	6 854,5	732,6	16 554,3	5 086,6	3 545,4	8 257,4	9 976,2	1 117,2	2 200,2
1965 31.3. ....	insgesamt	2 412,2	1 857,3	6 873,0	735,4	16 617,2	5 113,7	3 557,4	8 317,4	10 013,2	1 120,8	2 200,8
30.6. ....	insgesamt	2 423,3	1 857,0	6 892,9	737,8	16 664,0	5 139,0	3 568,2	8 374,6	10 058,6	1 123,5	2 201,8
30.9. ....	insgesamt	2 432,8	1 857,2	6 913,5	741,1	16 716,5	5 161,7	3 579,0	8 412,6	10 094,1	1 126,5	2 199,2
31.12. ....	männlich	1 164,8	861,3	3 303,8	351,5	8 022,6	2 473,5	1 700,0	4 048,3	4 761,6	539,5	944,1
	weiblich	1 274,0	993,1	3 617,2	390,9	8 713,1	2 697,0	1 882,0	4 377,9	5 339,4	587,8	1 253,1
	insgesamt	2 438,8	1 854,4	6 921,0	742,5	16 735,7	5 170,4	3 582,0	8 426,2	10 100,9	1 127,4	2 197,3
1966 31.3. ....	männlich	1 169,4	860,7	3 311,5	352,8	8 049,2	2 490,3	1 706,9	4 085,1	4 787,1	541,0	942,1
	weiblich	1 277,2	991,5	3 623,4	391,8	8 731,5	2 705,7	1 885,9	4 396,1	5 352,5	589,3	1 250,7
	insgesamt	2 446,6	1 852,2	6 934,9	744,6	16 780,7	5 196,0	3 592,8	8 481,2	10 139,6	1 130,4	2 192,8
30.6. ....	männlich	1 176,4	860,4	3 323,0	353,7	8 066,9	2 503,5	1 712,9	4 107,1	4 816,6	541,4	941,1
	weiblich	1 282,9	991,0	3 631,1	392,2	8 746,1	2 714,9	1 890,0	4 416,1	5 369,1	590,1	1 249,5
	insgesamt	2 459,2	1 851,3	6 954,1	745,9	16 812,9	5 218,4	3 602,9	8 523,2	10 185,8	1 131,5	2 190,6
30.9. ....	männlich	1 181,2	860,5	3 330,1	355,4	8 082,5	2 512,4	1 717,7	4 115,3	4 835,5	541,5	940,7
	weiblich	1 286,8	990,1	3 639,8	393,2	8 764,5	2 725,1	1 895,2	4 433,4	5 384,6	591,3	1 247,9
	insgesamt	2 468,0	1 850,6	6 969,9	748,5	16 846,9	5 237,4	3 612,8	8 548,7	10 220,1	1 132,8	2 188,6
31.12. ....	männlich	1 183,7	858,3	3 324,8	355,8	8 061,4	2 507,9	1 715,0	4 090,9	4 822,6	540,0	939,2
	weiblich	1 288,8	989,0	3 642,5	393,8	8 774,1	2 731,8	1 897,7	4 443,2	5 394,1	592,1	1 246,2
	insgesamt	2 472,5	1 847,3	6 967,2	749,6	16 835,5	5 239,7	3 612,7	8 534,1	10 216,8	1 132,1	2 185,4

\*) Jeweiliger Gebietsstand.

1) 1946 und 1947 ohne Personen in Kriegsgefangenen-, Zivilinterniertenlagern und Flüchtlingsdurchgangslagern.



## 6. Durchschnittliche Bevölkerung nach Monaten \*)

1 000

Jahr	Durchschnittliche Bevölkerung im											
	Januar	Februar	März	April	Mai	Juni	Juli	August	September	Oktober	November	Dezember
1947	46 490,2	46 556,6	46 620,3	46 699,9	46 795,9	46 892,1	47 004,1	47 131,5	47 258,4	47 376,1	47 484,0	47 591,3
1948	47 691,9	47 854,4	47 878,5	47 987,8	48 112,7	48 237,1	48 339,1	48 418,4	48 496,2	48 585,8	48 688,4	48 791,2
1949	48 871,1	48 920,0	48 961,8	49 013,6	49 082,8	49 154,5	49 218,6	49 282,4	49 349,2	49 419,9	49 494,6	49 584,1
1950	49 672,0	49 731,0	49 770,8	49 817,1	49 882,0	49 952,1	50 023,2	50 092,0	50 155,9	50 216,0	50 271,1	50 317,0
1951	50 348,3	50 373,5	50 400,9	50 435,2	50 476,8	50 515,0	50 549,1	50 583,1	50 616,0	50 650,6	50 683,4	50 712,1
1952	50 736,3	50 751,7	50 759,4	50 770,6	50 797,8	50 829,8	50 858,9	50 889,7	50 923,4	50 960,9	50 998,9	51 034,9
1953	51 070,1	51 096,2	51 138,7	51 206,3	51 279,7	51 353,0	51 405,5	51 442,0	51 482,3	51 531,2	51 576,6	51 618,0
1954	51 657,9	51 690,5	51 724,1	51 764,9	51 808,9	51 853,3	51 898,1	51 945,5	51 993,2	52 036,0	52 075,2	52 110,8
1955	52 142,9	52 173,3	52 201,9	52 237,8	52 285,3	52 337,5	52 389,9	52 444,3	52 502,7	52 566,1	52 625,2	52 674,8
1956	52 740,6	52 782,8	52 819,2	52 861,6	52 912,3	52 968,3	53 027,5	53 091,2	53 157,5	53 213,0	53 258,4	53 299,8
1957	53 343,7	53 392,4	53 440,3	53 494,0	53 558,2	53 620,7	53 683,0	53 754,0	53 822,5	53 879,0	53 928,4	53 973,6
1958	54 015,0	54 056,1	54 098,0	54 145,7	54 204,7	54 260,4	54 312,0	54 372,5	54 435,3	54 497,8	54 552,4	54 591,1
1959	54 629,8	54 674,2	54 713,3	54 762,3	54 820,2	54 864,9	54 906,7	54 955,2	55 002,7	55 048,0	55 084,1	55 110,8
1960	55 137,6	55 161,2	55 194,7	55 247,5	55 310,3	55 383,7	55 457,2	55 527,5	55 601,8	55 668,7	55 721,3	55 765,1
1961	55 811,2	55 866,3	55 937,4	56 015,2	56 092,4	56 180,6	56 266,3	56 355,2	56 440,6	56 502,5	56 547,4	56 577,8
1962	56 608,8	56 653,1	56 713,9	56 776,2	56 843,5	56 913,7	56 978,8	57 041,0	57 102,9	57 162,9	57 214,2	57 242,3
1963	57 269,1	57 305,3	57 352,3	57 421,6	57 499,0	57 573,1	57 637,5	57 700,4	57 758,6	57 810,2	57 853,5	57 868,1
1964	57 887,5	57 941,7	58 013,2	58 096,0	58 176,9	58 252,6	58 323,1	58 387,3	58 451,4	58 514,5	58 565,0	58 586,6
1965	58 616,2	58 684,0	58 770,8	58 858,0	58 933,8	59 005,4	59 073,1	59 136,4	59 200,6	59 258,5	59 298,1	59 305,0
1966	59 319,0	59 372,4	59 447,6	59 521,5	59 582,9	59 645,3	59 700,9	59 750,4	59 799,6	59 838,7	59 851,5	59 821,4

\*) Jeweiliger Gebietsstand.

## 7. Durchschnittliche Bevölkerung nach Vierteljahren \*)

1 000

Jahr	Durchschnittliche Bevölkerung im											
	1. Vierteljahr			2. Vierteljahr			3. Vierteljahr			4. Vierteljahr		
	insgesamt	mannlich	weiblich	insgesamt	mannlich	weiblich	insgesamt	mannlich	weiblich	insgesamt	mannlich	weiblich
1947	46 555,7	.	.	46 796,0	.	.	47 131,3	.	.	47 483,8	.	.
1948	47 785,3	.	.	48 112,5	.	.	48 417,9	.	.	48 688,5	.	.
1949	48 917,6	.	.	49 083,6	.	.	49 283,4	.	.	49 499,5	.	.
1950	49 724,6	.	.	49 883,7	.	.	50 090,4	.	.	50 268,0	.	.
1951	50 374,3	23 423,6	26 950,6	50 475,7	23 472,9	27 002,8	50 582,8	23 523,2	27 059,6	50 682,0	23 569,3	27 112,7
1952	50 749,1	23 600,5	27 148,6	50 799,4	23 624,4	27 175,0	50 890,7	23 667,6	27 223,0	50 998,2	23 719,8	27 278,4
1953	51 101,7	23 772,3	27 329,3	51 279,7	23 860,4	27 419,3	51 443,3	23 942,8	27 500,5	51 575,3	24 011,1	27 564,1
1954	51 690,8	24 072,6	27 618,3	51 809,0	24 133,1	27 675,9	51 945,6	24 200,3	27 745,3	52 074,0	24 263,7	27 810,4
1955	52 172,7	24 314,2	27 858,6	52 286,9	24 374,5	27 912,4	52 445,6	24 457,8	27 987,8	52 622,0	24 551,6	28 070,4
1956	52 780,9	24 636,2	28 144,7	52 914,1	24 705,8	28 208,3	53 092,0	24 796,3	28 295,8	53 253,0	24 875,0	28 378,0
1957	53 391,5	24 942,0	28 449,5	53 556,7	25 025,1	28 531,6	53 751,6	25 122,6	28 629,0	53 924,5	25 205,4	28 719,2
1958	54 056,7	25 267,0	28 789,7	54 201,5	25 358,4	28 863,1	54 374,6	25 423,5	28 951,1	54 537,0	25 501,4	29 035,6
1959	54 668,5	25 564,6	29 103,9	54 807,0	25 635,4	29 171,6	54 954,1	25 711,2	29 242,9	55 074,7	25 770,9	29 303,8
1960	55 171,1	25 821,0	29 350,1	55 320,8	25 908,8	29 412,0	55 531,5	26 033,6	29 497,9	55 712,5	26 135,8	29 576,6
1961	55 871,6	26 223,8	29 647,9	56 096,1	26 362,7	29 733,4	56 354,0	26 514,4	29 839,7	56 542,6	26 617,9	29 924,7
1962	56 659,2	26 682,2	29 977,0	56 844,5	26 805,7	30 038,8	57 040,9	26 926,4	30 114,5	57 206,5	27 018,3	30 188,2
1963	57 308,9	27 064,5	30 244,4	57 497,9	27 184,1	30 313,8	57 698,8	27 294,3	30 404,5	57 843,9	27 359,7	30 484,3
1964	57 947,5	27 399,5	30 548,0	58 175,2	27 546,3	30 628,8	58 387,3	27 672,6	30 714,7	58 555,4	27 762,5	30 792,9
1965	58 690,3	27 830,8	30 859,5	58 932,4	27 994,0	30 938,4	59 136,7	28 114,1	31 022,7	59 287,2	28 189,8	31 097,4
1966	59 379,7	28 220,8	31 158,9	59 583,2	28 351,6	31 231,6	59 750,3	28 438,7	31 311,6	59 837,2	28 458,8	31 378,4

\*) Jeweiliger Gebietsstand.

## 8. Durchschnittliche Bevölkerung nach Halbjahren und Jahren \*)

1 000

Jahr	Durchschnittliche Bevölkerung im								
	1. Halbjahr			2. Halbjahr			Jahr		
	insgesamt	mannlich	weiblich	insgesamt	mannlich	weiblich	insgesamt	mannlich	weiblich
1947	46 675,8	.	.	47 307,6	.	.	46 991,7	21 168,5	25 823,1
1948	47 948,9	.	.	48 553,2	.	.	48 251,3	22 034,7	26 216,6
1949	49 000,6	.	.	49 391,5	.	.	49 198,0	22 721,8	26 476,2
1950	49 804,2	.	.	50 179,2	.	.	49 989,3	23 216,2	26 773,1
1951	50 425,0	23 448,2	26 976,7	50 632,4	23 546,2	27 086,2	50 527,9	23 497,0	27 031,0
1952	50 774,3	23 612,4	27 161,8	50 944,4	23 693,7	27 250,7	50 858,7	23 652,8	27 206,0
1953	51 190,7	23 816,3	27 374,3	51 509,3	23 977,0	27 532,3	51 350,0	23 896,8	27 453,2
1954	51 749,9	24 102,8	27 647,1	52 009,8	24 232,0	27 777,8	51 879,8	24 167,6	27 712,2
1955	52 229,8	24 344,3	27 885,5	52 533,8	24 504,7	28 029,1	52 381,8	24 424,7	27 957,1
1956	52 847,5	24 671,0	28 176,5	53 172,5	24 835,6	28 336,9	53 008,0	24 752,4	28 255,6
1957	53 474,1	24 983,6	28 490,5	53 838,1	25 164,0	28 674,1	53 656,3	25 073,9	28 582,3
1958	54 129,1	25 302,7	28 826,4	54 455,8	25 462,4	28 993,4	54 292,1	25 382,4	28 909,7
1959	54 737,7	25 600,0	29 137,8	55 014,4	25 741,0	29 273,3	54 876,0	25 670,2	29 205,8
1960	55 246,0	25 864,9	29 381,1	55 622,0	26 084,7	29 537,3	55 433,1	25 974,2	29 458,9
1961	55 983,9	26 293,2	29 690,6	56 448,3	26 566,1	29 882,2	56 174,8 <sup>1)</sup>	26 413,4 <sup>1)</sup>	29 761,5 <sup>1)</sup>
1962	56 751,9	26 743,9	30 007,9	57 123,7	26 972,3	30 151,4	56 937,8	26 858,1	30 079,6
1963	57 403,4	27 124,3	30 279,1	57 771,4	27 327,0	30 444,4	57 587,4	27 225,7	30 361,7
1964	58 061,3	27 472,9	30 588,4	58 471,3	27 717,6	30 753,8	58 266,3	27 595,3	30 671,1
1965	58 811,4	27 912,4	30 899,0	59 212,0	28 151,9	31 060,0	59 011,7	28 032,2	30 979,5
1966	59 481,4	28 286,2	31 195,3	59 793,8	28 448,8	31 345,0	59 637,6	28 367,5	31 270,1

\*) Jeweiliger Gebietsstand.

1) Ergebnis der Volkszählung am 6.6.1961.

9. Durchschnittliche Bevölkerung der Länder nach Jahren und Vierteljahren \*)  
1 000

Jahr	Geschlecht	Schleswig-Holstein	Hamburg	Niedersachsen	Bremen	Nordrhein-Westfalen	Hessen	Rheinland-Pfalz	Baden-Württemberg	Bayern	Saarland	Berlin (West)
1947	insgesamt	2 603,9	1 395,4	6 361,4	483,0	11 768,4	4 004,3	2 716,5	5 850,6	8 883,0	874,3	2 050,7
1948	insgesamt	2 640,6	1 448,1	6 570,0	502,8	12 205,3	4 098,0	2 758,4	5 996,9	9 026,4	902,6	2 102,1
1949	insgesamt	2 646,5	1 494,4	6 700,9	522,2	12 589,8	4 184,3	2 813,7	6 133,2	9 083,6	924,4	2 104,9
1950	insgesamt	2 597,7	1 553,2	6 743,9	542,1	12 922,0	4 243,0	2 909,4	6 288,5	9 108,0	942,5	2 138,8
1951	männlich	1 165,0	741,4	3 137,9	263,3	6 233,6	1 999,7	1 398,6	2 967,6	4 216,1	453,5	920,5
	weiblich	1 339,9	857,2	3 553,4	296,5	6 984,1	2 295,8	1 615,5	3 457,8	4 889,5	498,7	1 242,3
	insgesamt	2 504,9	1 598,6	6 691,3	559,8	13 217,7	4 295,5	3 014,0	6 425,4	9 105,6	952,2	2 162,8
1952	männlich	1 132,3	749,7	3 099,1	268,0	6 361,5	2 013,4	1 427,2	3 013,1	4 207,3	458,3	923,0
	weiblich	1 307,0	874,2	3 520,3	303,7	7 117,7	2 313,1	1 640,5	3 498,8	4 881,2	503,0	1 246,6
	insgesamt	2 439,3	1 623,8	6 619,4	571,6	13 479,2	4 326,6	3 067,7	6 511,9	9 088,5	961,3	2 169,6
1953	männlich	1 096,6	762,2	3 072,5	273,2	6 525,1	2 030,6	1 456,7	3 078,5	4 201,2	462,2	938,2
	weiblich	1 268,5	893,1	3 492,7	311,2	7 277,8	2 332,7	1 664,1	3 558,4	4 877,3	507,3	1 269,8
	insgesamt	2 365,1	1 655,3	6 565,2	584,5	13 803,0	4 363,2	3 120,8	6 636,9	9 078,5	969,5	2 208,1
1954	männlich	1 069,5	775,9	3 055,4	280,3	6 695,8	2 054,2	1 481,7	3 162,2	4 195,8	465,9	931,1
	weiblich	1 235,7	910,6	3 470,1	319,1	7 451,1	2 354,9	1 687,0	3 636,7	4 874,0	511,5	1 261,4
	insgesamt	2 305,2	1 686,5	6 525,6	599,4	14 146,9	4 409,1	3 168,7	6 798,9	9 069,8	977,4	2 192,5
1955	männlich	1 053,9	788,7	3 041,4	287,2	6 837,9	2 078,6	1 502,3	3 237,5	4 196,1	468,7	932,3
	weiblich	1 216,5	926,4	3 451,3	326,6	7 595,4	2 376,9	1 704,3	3 705,2	4 876,6	515,0	1 262,7
	insgesamt	2 270,5	1 715,1	6 492,7	613,8	14 433,3	4 455,4	3 206,6	6 942,7	9 072,7	983,7	2 195,0
1956	männlich	1 046,6	802,2	3 038,8	296,9	6 991,7	2 109,1	1 522,3	3 318,1	4 211,1	471,5	944,2
	weiblich	1 206,1	941,9	3 442,7	336,3	7 741,0	2 404,5	1 721,6	3 773,7	4 892,4	518,3	1 277,3
	insgesamt	2 252,7	1 744,0	6 481,5	633,1	14 732,7	4 513,6	3 243,9	7 091,7	9 103,5	989,8	2 221,5
1957	männlich	1 053,3	814,7	3 046,4	307,6	7 135,4	2 137,3	1 544,7	3 381,5	4 232,7	475,8	944,5
	weiblich	1 204,0	956,4	3 446,7	346,9	7 892,4	2 432,1	1 741,4	3 843,3	4 917,1	522,7	1 279,4
	insgesamt	2 257,3	1 771,2	6 493,1	654,5	15 027,7	4 569,4	3 286,1	7 224,7	9 149,7	998,5	2 223,9
1958	männlich	1 061,0	824,7	3 063,7	314,7	7 265,6	2 160,8	1 565,8	3 434,7	4 265,8	483,4	942,1
	weiblich	1 205,9	968,9	3 456,4	355,0	8 037,9	2 457,9	1 761,3	3 906,3	4 949,3	529,8	1 281,1
	insgesamt	2 266,8	1 793,6	6 520,0	669,7	15 303,6	4 618,7	3 327,1	7 341,0	9 215,1	1 013,2	2 223,2
1959	männlich	1 070,7	832,6	3 085,0	320,3	7 363,4	2 186,1	1 581,0	3 494,6	4 308,1	493,3	935,2
	weiblich	1 209,9	977,9	3 466,1	362,0	8 165,6	2 482,4	1 777,1	3 965,3	4 985,9	538,0	1 275,4
	insgesamt	2 280,7	1 810,5	6 551,1	682,3	15 529,1	4 668,5	3 358,1	7 459,8	9 294,0	1 031,3	2 210,6
1960	männlich	1 079,5	839,3	3 109,3	327,0	7 438,5	2 221,9	1 593,2	3 571,4	4 360,7	503,8	929,6
	weiblich	1 214,9	983,7	3 478,6	368,4	8 255,6	2 506,9	1 787,8	4 019,5	5 026,5	547,3	1 269,7
	insgesamt	2 294,5	1 823,0	6 587,9	695,4	15 694,1	4 728,8	3 381,0	7 590,9	9 387,2	1 051,1	2 199,3
1961 <sup>1)</sup>	männlich	1 093,9	844,3	3 142,9	332,5	7 554,9	2 274,6	1 613,8	3 676,8	4 435,1	515,6	929,0
	weiblich	1 223,6	988,0	3 497,9	373,9	8 346,8	2 539,8	1 803,3	4 082,3	5 080,4	557,0	1 268,4
	insgesamt	2 317,4	1 832,3	6 640,9	706,4	15 901,7	4 814,4	3 417,1	7 759,2	9 515,5	1 072,6	2 197,4
1962	männlich	1 108,1	852,1	3 181,0	336,5	7 678,2	2 324,6	1 634,7	3 772,4	4 521,3	524,5	924,9
	weiblich	1 233,1	991,9	3 522,4	378,7	8 438,4	2 575,8	1 822,4	4 150,3	5 145,3	566,3	1 255,1
	insgesamt	2 341,2	1 844,0	6 703,4	715,2	16 116,6	4 900,4	3 457,1	7 922,7	9 666,6	1 090,8	2 179,9
1963	männlich	1 121,7	856,2	3 214,8	339,7	7 766,9	2 365,3	1 653,9	3 853,3	4 595,8	529,5	928,5
	weiblich	1 242,2	994,6	3 546,3	381,7	8 512,9	2 607,3	1 839,5	4 212,6	5 202,8	572,9	1 248,8
	insgesamt	2 363,9	1 850,9	6 761,1	721,4	16 279,9	4 972,6	3 493,5	8 065,9	9 798,6	1 102,3	2 177,3
1964	männlich	1 137,8	859,9	3 250,0	343,8	7 866,6	2 409,0	1 672,7	3 920,6	4 663,2	533,2	938,4
	weiblich	1 254,2	996,6	3 574,1	385,1	8 596,6	2 641,9	1 856,9	4 274,9	5 257,4	579,2	1 254,1
	insgesamt	2 392,0	1 856,5	6 824,1	728,8	16 463,3	5 050,9	3 529,6	8 195,6	9 920,6	1 112,4	2 192,6
1. Vj.	insgesamt	2 378,8	1 854,6	6 793,6	725,9	16 384,1	5 014,4	3 513,5	8 126,7	9 861,4	1 107,4	2 187,1
2. Vj.	insgesamt	2 387,8	1 855,9	6 814,6	727,8	16 439,2	5 040,9	3 525,0	8 177,3	9 904,9	1 111,2	2 190,5
3. Vj.	insgesamt	2 398,0	1 857,0	6 836,3	729,7	16 490,3	5 064,5	3 535,7	8 224,0	9 943,8	1 114,2	2 193,8
4. Vj.	insgesamt	2 403,3	1 858,7	6 852,1	731,9	16 539,5	5 083,7	3 544,3	8 254,4	9 972,2	1 116,7	2 198,9
1965	männlich	1 155,6	861,9	3 289,2	349,1	7 983,9	2 458,1	1 693,4	4 018,2	4 739,7	538,2	945,0
	weiblich	1 267,2	995,1	3 602,8	388,9	8 677,0	2 678,6	1 874,0	4 342,3	5 312,9	585,1	1 255,6
	insgesamt	2 422,8	1 857,0	6 892,0	738,0	16 660,9	5 136,7	3 567,3	8 360,4	10 052,6	1 123,3	2 200,6
1. Vj.	insgesamt	2 408,7	1 857,8	6 862,2	734,1	16 582,6	5 098,8	3 550,7	8 282,6	9 993,2	1 118,8	2 200,8
2. Vj.	insgesamt	2 417,5	1 857,1	6 882,8	736,6	16 640,4	5 127,6	3 562,8	8 344,9	10 038,5	1 122,3	2 201,8
3. Vj.	insgesamt	2 429,0	1 856,6	6 903,7	739,4	16 689,7	5 150,5	3 573,6	8 392,2	10 076,2	1 125,1	2 200,9
4. Vj.	insgesamt	2 436,0	1 856,4	6 919,2	742,0	16 730,8	5 169,9	3 582,1	8 422,1	10 102,7	1 127,1	2 198,9
1966	männlich	1 175,5	860,4	3 320,0	353,9	8 060,6	2 499,9	1 711,6	4 094,0	4 809,0	540,9	941,6
	weiblich	1 282,0	991,0	3 631,0	392,4	8 746,5	2 715,3	1 890,3	4 413,4	5 368,6	590,1	1 249,6
	insgesamt	2 457,5	1 851,5	6 951,0	746,3	16 807,1	5 215,2	3 601,9	8 507,3	10 177,6	1 131,0	2 191,2
1. Vj.	männlich	1 167,0	860,9	3 306,9	352,2	8 033,8	2 480,4	1 702,8	4 061,9	4 771,9	539,9	943,0
	weiblich	1 275,4	992,4	3 619,8	391,4	8 722,1	2 701,2	1 883,7	4 386,6	5 361,1	588,4	1 252,0
	insgesamt	2 442,4	1 853,3	6 926,7	743,6	16 755,8	5 181,6	3 586,5	8 448,5	10 117,8	1 128,4	2 195,0
2. Vj.	männlich	1 173,0	860,5	3 317,2	353,3	8 057,7	2 497,8	1 710,1	4 094,7	4 804,0	541,2	941,9
	weiblich	1 279,6	991,4	3 626,8	392,1	8 738,2	2 710,6	1 887,9	4 404,0	5 361,1	589,7	1 250,2
	insgesamt	2 452,6	1 851,9	6 944,0	745,4	16 795,9	5 208,4	3 598,1	8 498,7	10 165,1	1 130,9	2 192,2
3. Vj.	männlich	1 179,0	860,2	3 327,2	354,6	8 074,8	2 508,0	1 715,7	4 110,6	4 826,3	541,4	940,9
	weiblich	1 285,1	990,4	3 635,6	392,7	8 755,0	2 720,0	1 892,6	4 424,0	5 376,7	590,7	1 248,8
	insgesamt	2 464,1	1 850,7	6 962,8	747,3	16 829,8	5 228,0	3 608,3	8 534,5	10 203,1	1 132,1	2 189,7
4. Vj.	männlich	1 183,0	860,1	3 328,9	355,7	8 076,2	2 513,4	1 717,8	4 108,7	4 833,8	540,9	940,6
	weiblich	1 287,8	989,9	3 641,6	393,4	8 770,6	2 729,5	1 896,9	4 438,8	5 390,6	591,8	1 247,4
	insgesamt	2 470,8	1 850,1	6 970,5	749,1	16 846,8	5 242,8	3 614,6	8 547,5	10 224,4	1 132,6	2 188,0

\*) Jeweiliger Gebietsstand.

1) Ergebnisse der Volkszählung am 6.6.1961.

# 10. Einfluß der Wanderungen und der natürlichen Bevölkerungsbewegung auf die Bevölkerungsentwicklung

Jahr	Bevolke- rungsstand am Jahres- anfang	Veränderungen						Bevolke- rungsstand am Jahres- ende
		Überschuß der				Zunahme insgesamt 1)		
		Geborenen		Zuzüge				
	1 000	% 2)	1 000	% 2)	1 000	% 2)	1 000	
1950 . . . . .	49 635,7	284,1	6	416,3	8	700,4	14	50 336,1
1951 . . . . .	50 336,1	251,7	5	141,3	3	389,9	8	50 726,0
1952 . . . . .	50 726,0	253,1	5	72,8	1	325,9	6	51 051,9
1953 . . . . .	51 051,9	218,1	4	369,7	7	587,8	12	51 639,6
1954 . . . . .	51 639,6	260,6	5	226,5	4	487,1	9	52 126,8
1955 . . . . .	52 126,8	238,3	5	333,3	6	571,6	11	52 698,3
1956 . . . . .	52 698,3	255,8	5	348,2	7	620,5	12	53 318,8
1957 . . . . .	53 318,8	274,3	5	400,8	8	675,0	13	53 993,8
1958 . . . . .	53 993,8	307,2	6	305,0	6	612,2	11	54 606,0
1959 . . . . .	54 606,0	346,4	6	170,9	3	517,4	9	55 123,4
1960 . . . . .	55 123,4	325,7	6	335,8	6	661,4	12	55 784,8
1961 . . . . .	55 784,8	385,1	7	419,2	8	804,3	14	56 589,1
1962 . . . . .	56 589,1	373,7	7	283,3	5	658,1	12	57 247,2
1963 . . . . .	57 247,2	381,1	7	223,5	4	617,3	11	57 864,5
1964 . . . . .	57 864,5	421,3	7	301,5	5	722,9	12	58 587,5
1965 . . . . .	58 587,5	366,7	6	343,8	6	709,1	12	59 296,6
1966 . . . . .	59 296,6	364,0	6	131,6	2	496,3	8	59 792,9

1) Einschl. Differenz zwischen vorläufigem und endgültigem Ergebnis der Statistik der natürlichen Bevölkerungsbewegung und Berichtigung von Gemeindeergebnissen, für 1963 außerdem einschl. 10 075 Personen aus den am 1.8.1963 von den Niederlanden zurückgegliederten Gebieten. — 2) Der Bevölkerung am Jahresanfang.

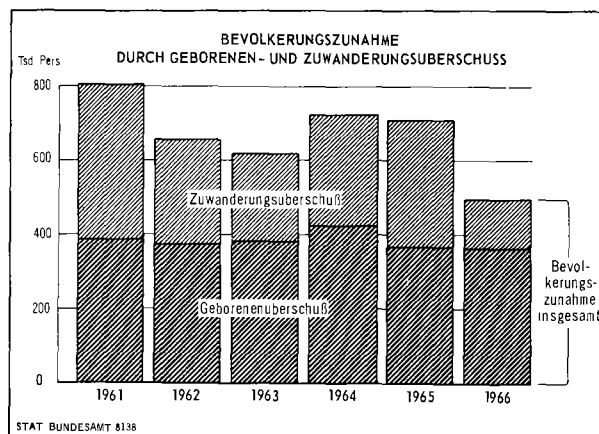

## 11. Flächen- und Bevölkerungsanteil der Länder \*)

Land	Fläche		Wohnbevölkerung am								Meßziffern für den 31.12.1966		
	qkm	%	17.5.1939		13.9.1950 1)		6.6.1961		31.12.1966		1939 = 100	1950 = 100	1961 = 100
			1 000	%	1 000	%	1 000	%	1 000	%			
Schleswig-Holstein	15 658,15	6,3	1 589,0	3,7	2 579,9	5,1	2 317,4	4,1	2 472,5	4,1	155,6	95,8	106,7
Hamburg	747,23	0,3	1 711,9	4,0	1 568,5	3,1	1 832,3	3,3	1 847,3	3,1	107,9	117,8	100,8
Niedersachsen	47 404,01	19,1	4 539,7	10,6	6 750,2	13,4	6 640,9	11,8	6 967,2	11,7	153,5	103,2	104,9
Bremen	403,77	0,2	562,9	1,3	546,6	1,1	706,4	1,3	749,6	1,3	133,2	137,1	106,1
Nordrhein-Westfalen	34 044,66	13,7	11 945,1	27,8	12 996,0	25,9	15 911,8	28,3	16 835,5	28,2	140,9	129,5	105,8
Hessen	21 110,12	8,5	3 479,1	8,1	4 257,0	8,5	4 814,4	8,6	5 239,7	8,8	150,6	123,1	108,8
Rheinland-Pfalz	19 831,27	8,0	2 960,0	6,9	2 946,7	5,9	3 417,1	6,1	3 612,7	6,0	122,0	122,6	105,7
Baden-Württemberg	35 749,66	14,4	5 476,4	12,7	6 328,8	12,6	7 759,2	13,8	8 534,1	14,3	155,8	134,8	110,0
Bayern	70 549,67	28,4	7 084,1	16,5	9 118,5	18,2	9 515,5	16,9	10 216,8	17,1	144,2	112,0	107,4
Saarland	2 567,66	1,0	909,6	2,1	955,4 2)	1,9	1 072,6	1,9	1 132,1	1,9	124,5	118,5	105,5
Berlin (West)	479,95	0,2	2 750,5	6,4	2 147,0	4,3	2 197,4	3,9	2 185,4	3,7	79,5	101,8	99,5
Bundesgebiet	248 546,14	100	43 008,3	100	50 194,7	100	56 184,9	100	59 792,9	100	139,0	119,1	106,4

\*) Gebietsstand: 31.12.1966

1) Rückgeschriebenes Ergebnis der Wohnungszustatistik 1956. — 2) Stand am 14.11.1951.

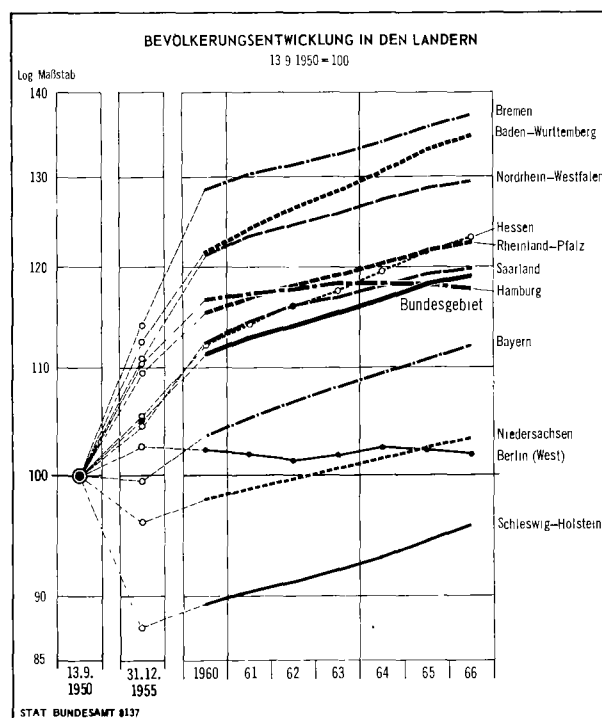
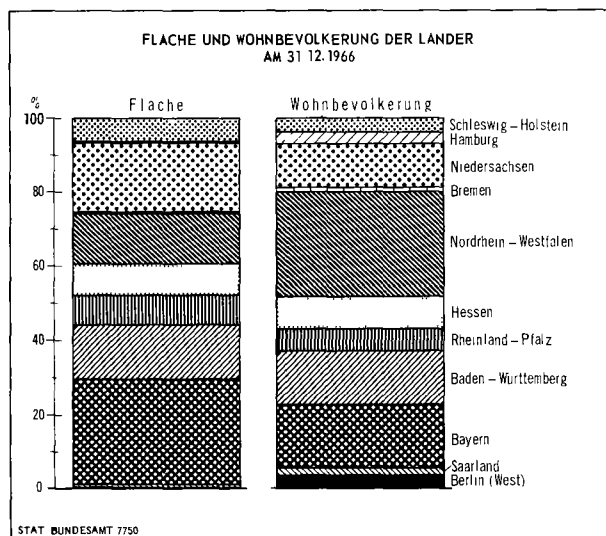

## 12. Verwaltungsgliederung am 31.12.1966 und Veränderungen im Bestand der Gemeinden \*)

Land	Regie- rungs- bzw. Ver- wal- tungs- be- zirke	Kreisfreie Städte und Landkreise			Ge- mei- den am 6.6. 1961	Änderung der Zahl der Gemeinden vom 6.6.1961 bis 31.12.1966 durch				Ge- mei- den- am 31.12. 1966	Ge- mei- den- am 1.1. 1966	Änderung der Zahl der Gemeinden im Jahre 1966 durch				Gemeinden am 31.12.1966	
		ins- ge- sam	Kreis- freie Städte	Land- kreise		Abgang		Zugang				Abgang		Zugang		ins- ge- sam	darunter, be- wohnte ge- meinde- freie Gebiete
						Ein- glie- de- rung in andere	Zu- sam- men- schluß mit anderen	Neu- bil- dung von	Zu- sam- men- schluß			Ein- glie- de- rung in andere	Zu- sam- men- schluß mit anderen	Neu- bil- dung von	Zu- sam- men- schluß		
Schleswig-Holstein . . . .	—	21	4	17	1 395	9	10	—	5	1 381	1 389	4	8	—	4	1 381	2
Hamburg . . . . .	—	—	—	—	1	—	—	—	—	1	1	—	—	—	—	1	—
Niedersachsen . . . . .	8	75	15	60	4 277	11	41	3	15	4 243	4 245	1	2	—	1	4 243	15
Bremen . . . . .	—	2	2	—	2	—	—	—	—	2	2	—	—	—	—	2	—
Nordrhein-Westfalen . . . .	6	94	37	57	2 365	6	39	3	14	2 337	2 362	—	29	—	4	2 337	—
Hessen . . . . .	3	48	9	39	2 699	2	9	—	4	2 692	2 693	—	2	—	1	2 692	1
Rheinland-Pfalz . . . . .	5	51	12	39	2 919	3	9	5	3	2 915	2 920	—	7	—	2	2 915	1
Baden-Württemberg . . . .	4	72	9	63	3 381	2	—	1	—	3 380	3 381	1	—	—	—	3 380	1
Bayern . . . . .	7	191	48	143	7 116 <sup>1)</sup>	21	15	—	7	7 087 <sup>2)</sup>	7 097 <sup>2)</sup>	3	13	—	6	7 087 <sup>2)</sup>	—
Saarland . . . . .	—	8	1	7	347	1	—	1	—	347	347	—	—	—	—	347	—
Berlin (West) . . . . .	—	—	—	—	1	—	—	—	—	1	1	—	—	—	—	1	—
Bundesgebiet . . . . .	33	562	137	425	24 503	55	123	13	48	24 386	24 438	9	61	—	18	24 386	20

\*) Einschl. der bewohnten gemeindefreien Gebiete.

1) Ohne &gt; abgesiedelte, jedoch nicht „de jure“ aufgelöste Gemeinden. — 2) Ohne &gt; abgesiedelte, jedoch nicht „de jure“ aufgelöste Gemeinden.

## 13. Kreisfreie Städte und Landkreise am 31.12.1966 nach Größenklassen

Kreisfreie Städte bzw. Landkreise mit bis unter ... Einwohnern	Schleswig- Holstein	Hamburg	Nieder- sachsen	Bremen	Nordrhein- Westfalen	Hessen	Rheinland- Pfalz	Baden- Württem- berg	Bayern	Saar- land	Berlin (West)	Bundes- gebiet
<b>Kreisfreie Städte</b>												
10 000 — 50 000	—	—	4	—	2	2	5	1	34	—	—	48
50 000 — 100 000	2	—	5	—	10	2	4	3	9	—	—	35
100 000 — 150 000	—	—	4	1	8	2	2	1	2	1	—	21
150 000 — 200 000	—	—	—	—	5	—	1	1	—	—	—	7
200 000 — 300 000	2	—	1	—	4	2	—	1	1	—	—	11
300 000 — 500 000	—	—	—	—	4	—	—	1	1	—	—	6
500 000 — 1 000 000	—	—	1	1	4	1	—	1	—	—	—	8
1 000 000 und mehr	—	1	—	—	—	—	—	—	1	—	1	3
<b>Zusammen</b>	<b>4</b>	<b>1</b>	<b>15</b>	<b>2</b>	<b>37</b>	<b>9</b>	<b>12</b>	<b>9</b>	<b>48</b>	<b>1</b>	<b>1</b>	<b>139</b>
<b>Landkreise</b>												
10 000 — 50 000	1	—	8	—	3	6	12	7	89	—	—	126
50 000 — 100 000	9	—	35	—	13	20	21	28	51	4	—	181
100 000 — 150 000	4	—	15	—	19	7	6	16	3	—	—	70
150 000 — 200 000	2	—	1	—	7	3	—	8	—	1	—	22
200 000 — 300 000	1	—	1	—	12	3	—	4	—	2	—	23
300 000 — 500 000	—	—	—	—	3	—	—	—	—	—	—	3
<b>Zusammen</b>	<b>17</b>	<b>—</b>	<b>60</b>	<b>—</b>	<b>57</b>	<b>39</b>	<b>39</b>	<b>63</b>	<b>143</b>	<b>7</b>	<b>—</b>	<b>425</b>

## 14. Gemeinden mit ihrer Wohnbevölkerung nach Größenklassen \*)

Stichtag	Gemeinden insgesamt	Davon mit . . . bis unter . . . Einwohnern									
		weniger als 500	500 — 1 000	1 000 — 2 000	2 000 — 3 000	3 000 — 5 000	5 000 — 10 000	10 000 — 20 000	20 000 — 50 000	50 000 — 100 000	100 000 und mehr
Zahl der Gemeinden 1)											
6.6.1961	24 503	11 285	6 017	3 692	1 202	999	725	299	181	50	53
30.6.1962	24 491	11 252	5 918	3 740	1 218	1 018	750	304	185	52	54
30.6.1963	24 476	11 211	5 865	3 767	1 224	1 025	773	315	191	50	55
30.6.1964	24 468	11 130	5 838	3 787	1 241	1 043	797	336	190	50	56
30.6.1965	24 444	11 027	5 807	3 802	1 276	1 065	817	351	190	52	57
30.6.1966	24 411	10 932	5 774	3 824	1 291	1 096	820	368	195	54	57
Wohnbevölkerung 1) in 1 000 Personen											
6.6.1961	56 174,8	3 104,4	4 257,9	5 121,3	2 916,9	3 821,9	5 033,2	4 019,6	5 531,2	3 568,2	18 800,3
30.6.1962	56 946,8	3 091,4	4 185,3	5 178,3	2 952,7	3 900,7	5 218,8	4 081,0	5 612,3	3 678,3	19 048,0
30.6.1963	57 606,3	3 077,0	4 154,0	5 230,9	2 979,5	3 938,9	5 379,1	4 219,7	5 835,3	3 563,3	19 228,6
30.6.1964	58 289,8	3 046,7	4 134,5	5 259,2	3 014,3	3 993,0	5 526,3	4 513,4	5 862,8	3 536,2	19 403,4
30.6.1965	59 040,6	3 004,9	4 106,1	5 269,3	3 088,6	4 081,4	5 669,1	4 734,0	5 866,1	3 633,9	19 587,2
30.6.1966	59 675,8	2 971,7	4 085,5	5 305,4	3 122,9	4 212,6	5 689,6	4 942,2	6 001,4	3 758,6	19 585,9
Wohnbevölkerung 1) in %											
6.6.1961	100	5,5	7,6	9,1	5,2	6,8	9,0	7,2	9,8	6,4	33,5
30.6.1962	100	5,4	7,3	9,1	5,2	6,8	9,2	7,2	9,9	6,5	33,4
30.6.1963	100	5,3	7,2	9,1	5,2	6,8	9,3	7,3	10,1	6,2	33,4
30.6.1964	100	5,2	7,1	9,0	5,2	6,9	9,5	7,7	10,1	6,1	33,3
30.6.1965	100	5,1	7,0	8,9	5,2	6,9	9,6	8,0	9,9	6,2	33,2
30.6.1966	100	5,0	6,8	8,9	5,2	7,1	9,5	8,3	10,1	6,3	32,8

\*) Jeweiliger Gebietsstand der Gemeinden; Einordnung der Gemeinden nach Größenklassen am jeweiligen Stichtag.

1) Einschl. der bewohnten gemeindefreien Gebiete, aber ohne 5 bzw. 6 (ab 1965) abgesiedelte, jedoch nicht „de jure“ aufgelöste Gemeinden.

15. Gemeinden mit ihrer Wohnbevölkerung am 30.6.1966 nach Größenklassen und dem Anteil der land- und forstwirtschaftlichen Bevölkerung \*)

Land	Maß- einheit	Ge- meinden insgesamt	Davon mit . . . bis unter . . . Einwohnern						
			weniger als 2 000			2 000 — 20 000	20 000 — 100 000	100 000 und mehr	
			zusammen	mit					
				40 % und mehr	20 % bis unter 40 %	weniger als 20 %			
			land-und forstwirtschaftlicher Bevölkerung						
Gemeinden									
Schleswig-Holstein . . . . .	Anzahl	1 381	1 228	505	563	160	138	13	2
	%	100	88,9	36,6	40,8	11,6	10,0	0,9	0,1
Hamburg . . . . .	Anzahl	1	—	—	—	—	—	—	1
	%	100	—	—	—	—	—	—	100
Niedersachsen . . . . .	Anzahl	4 244	3 718	1 333	1 402	983	495	24	7
	%	100	87,6	31,4	33,0	23,2	11,7	0,6	0,2
Bremen . . . . .	Anzahl	2	—	—	—	—	—	—	2
	%	100	—	—	—	—	—	—	100
Nordrhein-Westfalen . . . . .	Anzahl	2 355	1 459	264	579	616	767	104	75
	%	100	62,0	11,2	24,6	26,2	32,6	4,4	1,1
Hessen . . . . .	Anzahl	2 693	2 296	357	885	1 054	375	17	5
	%	100	85,3	13,3	32,9	39,1	13,9	0,6	0,2
Rheinland-Pfalz . . . . .	Anzahl	2 920	2 629	1 044	1 002	583	274	14	3
	%	100	90,0	35,8	34,3	20,0	9,4	0,5	0,1
Baden-Württemberg . . . . .	Anzahl	3 380	2 604	1 080	1 051	473	730	41	5
	%	100	77,0	32,0	31,1	14,0	21,6	1,2	0,1
Bayern . . . . .	Anzahl	7 087	6 370	3 751	1 819	800	683	29	5
	%	100	89,9	52,9	25,7	11,3	9,6	0,4	0,1
Saarland . . . . .	Anzahl	347	226	13	25	188	113	7	1
	%	100	65,1	3,7	7,2	54,2	32,6	2,0	0,3
Berlin (West) . . . . .	Anzahl	1	—	—	—	—	—	—	1
	%	100	—	—	—	—	—	—	100
Bundesgebiet . . .	Anzahl	24 411	20 530	8 347	7 326	4 857	3 575	249	57
	%	100	84,1	34,2	30,0	19,9	14,6	1,0	0,2
Wohnbevölkerung									
Schleswig-Holstein . . . . .	1 000	2 459,2	631,3	158,2	319,5	153,6	825,5	491,3	511,2
	%	100	25,7	6,4	13,0	6,2	33,6	20,0	20,8
Hamburg . . . . .	1 000	1 851,3	—	—	—	—	—	—	1 851,3
	%	100	—	—	—	—	—	—	100
Niedersachsen . . . . .	1 000	6 954,1	2 105,5	425,3	786,4	893,7	2 505,5	960,0	1 383,1
	%	100	30,3	6,1	11,3	12,9	36,0	13,8	19,9
Bremen . . . . .	1 000	745,9	—	—	—	—	—	—	745,9
	%	100	—	—	—	—	—	—	100
Nordrhein-Westfalen . . . . .	1 000	16 812,9	1 113,8	105,5	381,5	626,8	4 409,2	4 022,6	7 267,3
	%	100	6,6	0,6	2,3	3,7	26,2	23,9	43,2
Hessen . . . . .	1 000	5 218,4	1 387,5	68,8	388,5	930,3	1 817,1	596,7	1 417,1
	%	100	26,6	1,3	7,4	17,8	34,8	11,4	27,2
Rheinland-Pfalz . . . . .	1 000	3 602,9	1 401,4	304,4	580,0	517,0	1 178,3	597,6	425,6
	%	100	38,9	8,4	16,1	14,4	32,7	16,6	11,8
Baden-Württemberg . . . . .	1 000	8 523,2	1 969,3	511,1	907,4	550,8	3 437,8	1 620,3	1 495,9
	%	100	23,1	6,0	10,6	6,5	40,3	19,0	17,6
Bayern . . . . .	1 000	10 185,8	3 563,6	1 396,4	1 286,8	880,3	3 227,6	1 231,1	2 163,4
	%	100	35,0	13,7	12,6	8,6	31,7	12,1	21,2
Saarland . . . . .	1 000	1 131,5	190,3	2,8	10,1	177,5	566,4	240,3	134,5
	%	100	16,8	0,2	0,9	15,7	50,1	21,2	11,9
Berlin (West) . . . . .	1 000	2 190,6	—	—	—	—	—	—	2 190,6
	%	100	—	—	—	—	—	—	100
Bundesgebiet . . .	1 000	59 675,8	12 362,6	2 972,4	4 660,2	4 730,0	17 967,4	9 760,0	19 585,9
	%	100	20,7	5,0	7,8	7,9	30,1	16,4	32,8

\*) Gebietsstand der Gemeinden am 30.6.1966, Einordnung der Gemeinden nach Größenklassen am 30.6.1966. Anteil der land- und forstwirtschaftlichen Bevölkerung am 6.6.1961.

## 16. Gemeinden mit ihrer Wohnbevölkerung nach Größenklassen und Ländern \*)

Land	Stichtag 1)	Maßeinheit	Gemeinden insgesamt	Davon mit ... bis unter ... Einwohnern							
				weniger als 2 000	2 000 — 3 000	3 000 — 5 000	5 000 — 10 000	10 000 — 20 000	20 000 — 50 000	50 000 — 100 000	100 000 und mehr
Gemeinden 2)											
Schleswig-Holstein . . .	31.12.1966	Anzahl	1 381	1 227	29	48	39	23	11	2	2
Hamburg . . . . .	31.12.1966	Anzahl	1	—	—	—	—	—	—	—	1
Niedersachsen . . . . .	31.12.1966	Anzahl	4 243	3 709	190	156	96	61	19	5	7
Bremen . . . . .	31.12.1966	Anzahl	2	—	—	—	—	—	—	—	2
Nordrhein-Westfalen . . .	31.12.1966	Anzahl	2 337	1 442	228	210	216	110	84	22	25
Hessen . . . . .	31.12.1966	Anzahl	2 692	2 292	136	122	88	32	14	3	5
Rheinland-Pfalz . . . . .	31.12.1966	Anzahl	2 915	2 624	116	80	66	12	10	4	3
Baden-Württemberg . . . .	31.12.1966	Anzahl	3 380	2 601	284	234	154	61	33	8	5
Bayern . . . . .	31.12.1966	Anzahl	7 087	6 372	268	200	152	61	20	9	5
Saarland . . . . .	31.12.1966	Anzahl	347	226	36	37	30	10	7	—	1
Berlin (West) . . . . .	31.12.1966	Anzahl	1	—	—	—	—	—	—	—	1
Wohnbevölkerung 2)											
Schleswig-Holstein . . .	13. 9.1950	1 000	2 594,6	880,2	67,5	178,9	238,8	257,3	299,2	176,3	496,4
	6. 6.1961	1 000	2 317,4	609,4	61,7	163,7	229,9	269,9	300,0	173,5	509,2
	31.12.1966	1 000	2 472,5	631,3	70,3	183,6	269,8	311,7	322,6	170,6	512,7
Zu-(+) bzw. Abnahme (-)	1961-1966	1 000	+ 155,1	+ 21,9	+ 8,6	+ 19,8	+ 39,9	+ 41,8	+ 22,6	- 2,9	+ 3,4
	%		+ 6,7	+ 3,6	+ 13,9	+ 12,1	+ 17,3	+ 15,5	+ 7,5	- 1,7	+ 0,7
Hamburg . . . . .	13. 9.1950	1 000	1 605,6	—	—	—	—	—	—	—	1 605,6
	6. 6.1961	1 000	1 832,3	—	—	—	—	—	—	—	1 832,3
	31.12.1966	1 000	1 847,3	—	—	—	—	—	—	—	1 847,3
Zu-(+) bzw. Abnahme (-)	1961-1966	1 000	+ 14,9	—	—	—	—	—	—	—	+ 14,9
	%		+ 0,8	—	—	—	—	—	—	—	+ 0,8
Niedersachsen . . . . .	13. 9.1950	1 000	6 797,4	2 540,3	439,4	530,9	585,1	709,2	521,8	273,3	1 197,3
	6. 6.1961	1 000	6 640,9	2 051,6	417,0	532,1	593,0	739,9	572,9	337,2	1 397,1
	31.12.1966	1 000	6 967,2	2 095,4	453,9	590,7	648,7	845,8	596,6	361,1	1 375,0
Zu-(+) bzw. Abnahme (-)	1961-1966	1 000	+ 326,4	+ 43,8	+ 36,9	+ 58,6	+ 55,7	+ 105,9	+ 23,7	+ 23,9	- 22,0
	%		+ 4,9	+ 2,1	+ 8,8	+ 11,0	+ 9,4	+ 14,3	+ 4,1	+ 7,1	- 1,6
Bremen . . . . .	13. 9.1950	1 000	558,6	—	—	—	—	—	—	—	558,6
	6. 6.1961	1 000	706,4	—	—	—	—	—	—	—	706,4
	31.12.1966	1 000	749,6	—	—	—	—	—	—	—	749,6
Zu-(+) bzw. Abnahme (-)	1961-1966	1 000	+ 43,3	—	—	—	—	—	—	—	+ 43,3
	%		+ 6,1	—	—	—	—	—	—	—	+ 6,1
Nordrhein-Westfalen . .	13. 9.1950	1 000	13 207,0	1 072,0	479,5	662,1	1 156,5	1 118,8	1 907,6	1 132,4	5 678,2
	6. 6.1961	1 000	15 911,8	1 027,2	501,7	728,2	1 321,8	1 364,4	2 381,3	1 417,6	7 169,7
	31.12.1966	1 000	16 835,5	1 104,0	556,5	823,1	1 493,6	1 521,7	2 613,0	1 491,0	7 232,5
Zu-(+) bzw. Abnahme (-)	1961-1966	1 000	+ 923,7	+ 76,8	+ 54,9	+ 94,9	+ 171,8	+ 157,4	+ 231,8	+ 73,4	+ 62,8
	%		+ 5,8	+ 7,5	+ 10,9	+ 13,0	+ 13,0	+ 11,5	+ 9,7	+ 5,2	+ 0,9
Hessen . . . . .	13. 9.1950	1 000	4 323,8	1 424,2	274,5	370,8	457,6	292,8	305,3	99,9	1 098,6
	6. 6.1961	1 000	4 814,4	1 304,7	290,9	405,4	528,8	358,1	377,0	153,0	1 396,5
	31.12.1966	1 000	5 239,7	1 387,4	328,2	467,5	625,1	423,5	421,7	178,3	1 408,0
Zu-(+) bzw. Abnahme (-)	1961-1966	1 000	+ 425,3	+ 82,6	+ 37,3	+ 62,1	+ 96,3	+ 65,4	+ 44,7	+ 25,3	+ 11,6
	%		+ 8,8	+ 6,3	+ 12,8	+ 15,3	+ 18,2	+ 18,3	+ 11,9	+ 16,5	+ 0,8
Rheinland-Pfalz . . . . .	13. 9.1950	1 000	3 004,8	1 301,0	227,8	241,5	346,7	129,9	245,7	233,4	278,9
	6. 6.1961	1 000	3 417,1	1 336,0	256,3	276,0	409,3	152,9	298,3	289,0	399,4
	31.12.1966	1 000	3 612,7	1 405,0	278,6	293,9	439,7	164,8	309,7	286,2	424,7
Zu-(+) bzw. Abnahme (-)	1961-1966	1 000	+ 195,6	+ 69,1	+ 22,3	+ 27,9	+ 30,4	+ 11,9	+ 11,3	- 2,7	+ 25,4
	%		+ 5,7	+ 5,2	+ 8,7	+ 10,1	+ 7,4	+ 7,8	+ 3,8	- 0,9	+ 6,3
Baden-Württemberg . . . .	13. 9.1950	1 000	6 430,2	1 752,7	505,4	627,3	709,0	522,1	699,9	445,4	1 168,3
	6. 6.1961	1 000	7 759,2	1 793,1	594,7	775,4	916,3	707,6	917,6	590,8	1 463,6
	31.12.1966	1 000	8 534,1	1 975,0	690,0	900,2	1 063,3	803,5	991,2	622,2	1 488,6
Zu-(+) bzw. Abnahme (-)	1961-1966	1 000	+ 775,0	+ 181,8	+ 95,3	+ 124,8	+ 147,0	+ 95,9	+ 73,6	+ 31,4	+ 25,0
	%		+ 10,0	+ 10,1	+ 16,0	+ 16,1	+ 16,0	+ 13,6	+ 8,0	+ 5,3	+ 1,7
Bayern . . . . .	13. 9.1950	1 000	9 184,5	3 934,7	568,3	612,9	821,8	607,2	532,5	530,6	1 576,4
	6. 6.1961	1 000	9 515,5	3 432,6	592,7	673,4	938,4	705,9	601,3	580,9	1 990,2
	31.12.1966	1 000	10 216,8	3 578,1	650,6	753,6	1 055,2	784,2	627,9	602,9	2 164,2
Zu-(+) bzw. Abnahme (-)	1961-1966	1 000	+ 701,3	+ 145,5	+ 57,9	+ 80,2	+ 116,8	+ 78,3	+ 26,6	+ 22,0	+ 174,0
	%		+ 7,4	+ 4,2	+ 9,8	+ 11,9	+ 12,4	+ 11,1	+ 4,4	+ 3,8	+ 8,7
Saarland . . . . .	14.11.1951	1 000	955,4	155,3	66,1	117,6	174,4	116,1	214,2	—	111,7
	6. 6.1961	1 000	1 072,6	175,8	77,8	133,3	198,1	121,2	235,7	—	130,7
	31.12.1966	1 000	1 132,1	191,1	88,0	145,1	209,9	124,5	239,1	—	134,5
Zu-(+) bzw. Abnahme (-)	1961-1966	1 000	+ 59,5	+ 15,4	+ 10,2	+ 11,8	+ 11,8	+ 3,2	+ 3,3	—	+ 3,7
	%		+ 5,5	+ 8,7	+ 13,1	+ 8,9	+ 6,0	+ 2,7	+ 1,4	—	+ 2,9
Berlin (West) . . . . .	13. 9.1950	1 000	2 147,0	—	—	—	—	—	—	—	2 147,0
	6. 6.1961	1 000	2 197,4	—	—	—	—	—	—	—	2 197,4
	31.12.1966	1 000	2 185,4	—	—	—	—	—	—	—	2 185,4
Zu-(+) bzw. Abnahme (-)	1961-1966	1 000	- 12,0	—	—	—	—	—	—	—	- 12,0
	%		- 0,5	—	—	—	—	—	—	—	- 0,5

\*) Gebietsstand der Gemeinden am 31.12.1966. Einordnung der Gemeinden nach ihrer Größenklasse am 31.12.1966.

1) 1950 ursprüngliches Ergebnis der Volkszählung. — 2) Einschl. der bewohnten gemeindefreien Gebiete, aber ohne 6 abgesiedelte, jedoch nicht „de jure“ aufgelöste Gemeinden.

## WOHNBEVÖLKERUNG IN DEN LÄNDERN (OHNE STADTSTAATEN) AM 31.12.1966

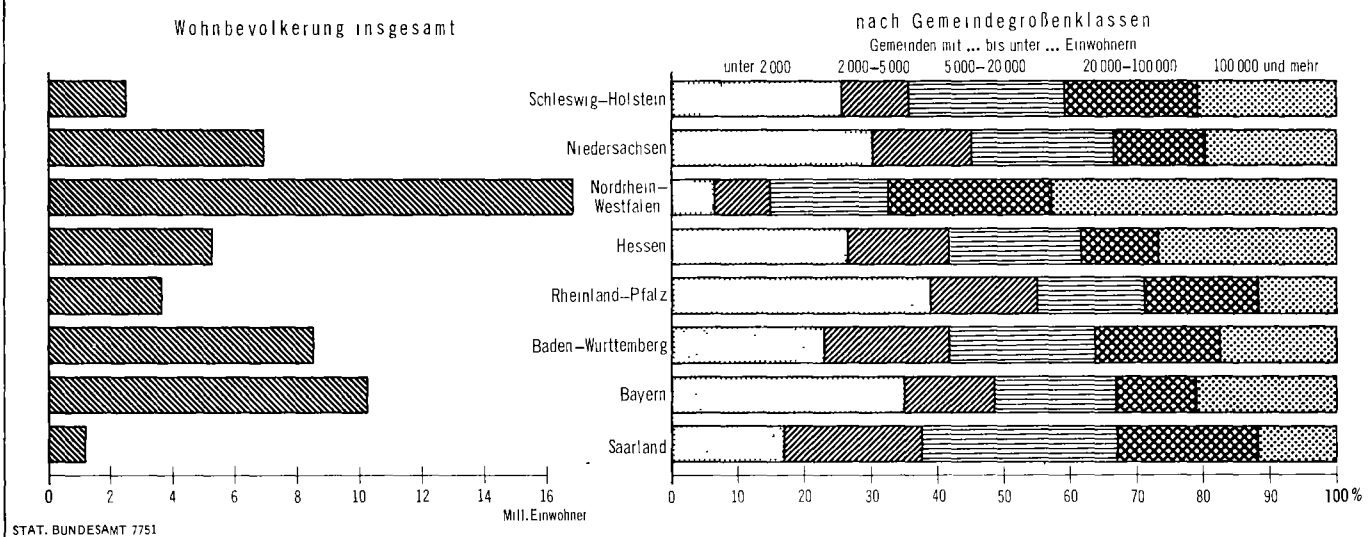

## 17. Gemeinden, Fläche und Bevölkerungsentwicklung nach Gemeindegrößenklassen\*)

Gemeinden mit ... bis unter ... Einwohnern	Gemeinden 1)	Fläche qkm	Wohnbevölkerung am			Zu- (+) bzw. Abnahme (-)					
			13.9 1950 2)	6.6 1961	31.12 1966	1950 bis 1961		1961 bis 1966		1950 bis 1966	
			1 000			‰		1 000		‰	
unter 2 000 . . .	20 493	170 463,06	13 060,4	11 730,4	12 367,4	- 1 330,0	- 101,8	+ 636,9	+ 54,3	- 693,0	- 53,1
2 000 - 3 000 . . .	1 287	17 834,09	2 628,7	2 792,7	3 116,1	+ 164,1	+ 62,4	+ 323,4	+ 115,8	+ 487,5	+ 185,5
3 000 - 5 000 . . .	1 087	17 949,10	3 342,0	3 687,6	4 167,7	+ 345,6	+ 103,4	+ 480,1	+ 130,2	+ 825,7	+ 247,1
5 000 - 10 000 . . .	841	17 514,10	4 489,9	5 135,6	5 805,2	+ 645,7	+ 143,8	+ 669,6	+ 130,4	+ 1 315,3	+ 293,0
10 000 - 20 000 . . .	370	9 182,47	3 753,5	4 420,0	4 979,7	+ 666,5	+ 177,6	+ 559,7	+ 126,6	+ 1 226,2	+ 326,7
20 000 - 50 000 . . .	198	6 242,46	4 726,2	5 684,1	6 121,8	+ 957,9	+ 202,7	+ 437,6	+ 77,0	+ 1 395,5	+ 295,3
50 000 - 100 000 . . .	53	2 124,10	2 891,2	3 541,9	3 712,4	+ 650,7	+ 225,1	+ 170,5	+ 48,1	+ 821,2	+ 284,0
100 000 und mehr . . .	57	7 236,78	15 917,1	19 192,5	19 522,6	+ 3 275,4	+ 205,8	+ 330,1	+ 17,2	+ 3 605,5	+ 226,5
davon:											
100 000 - 200 000 . . .	29	1 981,01	3 090,3	3 788,8	3 902,5	+ 698,4	+ 226,0	+ 113,8	+ 30,0	+ 812,2	+ 262,8
200 000 - 500 000 . . .	17	1 988,31	4 116,7	4 951,0	4 978,4	+ 834,4	+ 202,7	+ 27,4	+ 5,5	+ 861,7	+ 209,3
500 000 und mehr . . .	11	3 267,46	8 710,1	10 452,7	10 641,7	+ 1 742,6	+ 200,1	+ 188,9	+ 18,1	+ 1 931,5	+ 221,8
<b>Insgesamt . . .</b>	<b>24 386</b>	<b>248 546,14</b>	<b>50 808,9</b>	<b>56 184,9</b>	<b>59 792,9</b>	<b>+ 5 376,0</b>	<b>+ 105,8</b>	<b>+ 3 608,0</b>	<b>+ 64,2</b>	<b>+ 8 984,0</b>	<b>+ 176,8</b>

\*) Gebietsstand der Gemeinden am 31.12.1966; Einordnung der Gemeinden nach ihrer Größenklasse am 31.12.1966

1) Einschl. der bewohnten gemeindefreien Gebiete. - 2) Ursprüngliches Ergebnis der Volkszählung, Saarland Stand am 14.11.1951.

## 18. Stadtgemeinden mit ihrer Wohnbevölkerung nach Größenklassen\*)

Land	Stadtgemeinden am 31.12.1966 insgesamt	Davon mit . . . bis unter . . . Einwohnern									
		weniger als 500	500 — 1 000	1 000 — 2 000	2 000 — 3 000	3 000 — 5 000	5 000 — 10 000	10 000 — 20 000	20 000 — 50 000	50 000 — 100 000	100 000 und mehr
Zahl der Stadtgemeinden											
Schleswig-Holstein . . . .	54	—	1	1	1	7	14	15	11	2	2
Hamburg . . . . .	1	—	—	—	—	—	—	—	—	—	1
Niedersachsen . . . . .	151	—	1	3	7	21	45	43	19	5	7
Bremen . . . . .	2	—	—	—	—	—	—	—	—	—	2
Nordrhein-Westfalen . . .	283	—	3	12	16	25	52	57	71	22	25
Hessen . . . . .	180	1	7	27	17	33	46	27	14	3	5
Rheinland-Pfalz . . . . .	101	—	—	8	9	18	38	11	10	4	3
Baden-Württemberg . . . .	300	6	7	30	37	57	61	56	33	8	5
Bayern . . . . .	295	—	4	31	37	65	76	49	19	9	5
Saarland . . . . .	13	—	—	—	—	—	1	4	7	—	1
Berlin (West) . . . . .	1	—	—	—	—	—	—	—	—	—	1
Bundesgebiet . . .	1 381	7	23	112	124	226	333	262	184	53	57
Wohnbevölkerung in 1 000											
Schleswig-Holstein . . . . .	1 349,5	—	0,6	1,9	2,3	29,6	102,2	206,9	322,6	170,6	512,7
Hamburg . . . . .	1 847,3	—	—	—	—	—	—	—	—	—	1 847,3
Niedersachsen . . . . .	3 361,8	—	0,7	4,5	18,2	84,3	308,1	613,3	596,6	361,1	1 375,0
Bremen . . . . .	749,6	—	—	—	—	—	—	—	—	—	749,6
Nordrhein-Westfalen . . .	12 343,4	—	2,5	18,1	39,5	100,7	373,2	838,5	2 247,4	1 491,0	7 232,5
Hessen . . . . .	2 928,2	0,4	5,9	39,2	42,3	126,2	344,8	361,3	421,7	178,3	1 408,0
Rheinland-Pfalz . . . . .	1 536,0	—	—	12,9	22,0	70,0	262,6	147,9	309,7	286,2	424,7
Baden-Württemberg . . . .	4 643,7	2,3	5,4	46,9	92,4	220,0	437,6	747,1	981,2	622,2	1 488,6
Bayern . . . . .	4 934,2	—	2,9	45,9	91,0	249,6	542,1	635,2	600,3	602,9	2 164,2
Saarland . . . . .	431,3	—	—	—	—	—	6,7	51,1	239,1	—	134,5
Berlin (West) . . . . .	2 185,4	—	—	—	—	—	—	—	—	—	2 185,4
Bundesgebiet . . .	36 310,6	2,7	18,0	169,5	307,7	880,4	2 377,4	3 601,3	5 718,6	3 712,4	19 522,6

\*) Gebietsstand der Gemeinden am 31.12.1966; Einordnung der Gemeinden nach Größenklassen am 31.12.1966.

## 19. 142 Stadtgemeinden mit weniger als 2 000 Einwohnern nach der Größe

Lfd. Nr.	Stadtgemeinde	Landkreis	Land	Wohnbe- völkerung am 31.12.1966	Lfd. Nr.	Stadtgemeinde	Landkreis	Land	Wohnbe- völkerung am 31.12.1966
1	Hauenstein	Säckingen	BaWu	155	72	Pottenstein	Pegnitz	Bay	1 416
2	Furstenberg	Donaueschingen	BaWu	362	73	Reichelsheim i.d. Wetterau	Friedberg	Hess	1 421
3	Fürstenberg	Waldeck	Hess	401	74	Neustadt	Erbach	Hess	1 423
4	Blumenfeld	Konstanz	BaWu	402	75	Velden	Hersbruck	Bay	1 428
5	Ballenberg	Buchen	BaWu	435	76	Lichtenau	Buren	NW	1 431
6	Zavelstein	Calw	BaWu	438	77	Ilshofen	Schwabisch Hall	BaWu	1 435
7	Berneck	Calw	BaWu	476	78	Kirchberg an der Jagst	Crailsheim	BaWu	1 469
8	Rothenfels	Lohr a. Main	Bay	578	79	Aach	Stockach	BaWu	1 479
9	Sindringen	Ohringen	BaWu	590	80	Velburg	Parsberg	Bay	1 483
10	Schlüsselburg	Minden	NW	600	81	Veringerstadt	Sigmaringen	BaWu	1 492
11	Bartenstein	Crailsheim	BaWu	619	82	Neuerburg	Bitburg	RhPf	1 494
12	Amis	Schleswig	SchH	620	83	Hilsbach	Sinsheim	BaWu	1 521
13	Rotenberg	Heidelberg	BaWu	630	84	Sachsenhagen	Grafschaft Schaumburg	Ndsa	1 530
14	Betzenstein	Pegnitz	Bay	681	85	Widdeggen	Düren	NW	1 534
15	Schnackenburg	Luchow-Dannenberg	Ndsa	691	86	Krautheim	Buchen	BaWu	1 540
16	Liebenau	Hofgeismar	Hess	747	87	Hartzfeld/Eder	Frankenberg	Hess	1 541
17	Burkheim	Freiburg	BaWu	788	88	Teuschnitz	Kronach	Bay	1 544
18	Priksenstadt	Gerolzhofen	Bay	793	89	Wolframs-Eschenbach	Gunzenhausen	Bay	1 545
19	Lißberg	Büdingen	Hess	818	90	Gochsheim	Bruchsal	BaWu	1 548
20	Freienhagen	Waldeck	Hess	823	91	Oberriexingen	Vaihingen	BaWu	1 552
21	Zuschen	Waldeck	Hess	826	92	Sulzburg	Müllheim	BaWu	1 574
22	Ulrichstein	Lauterbach	Hess	850	93	Rottingen	Ochsenfurt	Bay	1 588
23	Binsdorf	Balingen	BaWu	872	94	Schwalenberg	Detmold	NW	1 588
24	Grebenua	Alsfeld	Hess	891	95	Lichtenau	Kehl	BaWu	1 589
25	Neustadt a. Kulm	Eschenbach i.d. OPf.	Bay	893	96	Helmarshausen	Hofgeismar	Hess	1 593
26	Wenings	Büdingen	Hess	899	97	Dringenberg	Warburg	NW	1 620
27	Tengen	Konstanz	BaWu	926	98	Hohenberg a.d. Eger	Rehau	Bay	1 624
28	Vorden	Hoxter	NW	928	99	Schauenstein	Naila	Bay	1 626
29	Gehrdten	Warburg	NW	961	100	Rhoden	Waldeck	Hess	1 633
30	Hettingen	Sigmaringen	BaWu	961	101	Wolfstein	Kusel	RhPf	1 636
31	Sachsenberg	Waldeck	Hess	1 000	102	Staufenberg	Gießen	Hess	1 647
32	Waischenfeld	Ebermannstadt	Bay	1 000	103	Rauschenberg	Marburg	Hess	1 649
33	Seßlach	Staffelstein	Bay	1 025	104	Scheer	Saulgau	BaWu	1 663
34	Schweinsberg	Marburg	Hess	1 026	105	Katzenelnbogen	Unterlahnkreis	RhPf	1 684
35	Neubulach	Calw	BaWu	1 028	106	Königsberg i. Bay.	Hofheim i. Ufr.	Bay	1 685
36	Ombau	Feuchtwangen	Bay	1 028	107	Langenburg	Crailsheim	BaWu	1 695
37	Landau	Waldeck	Hess	1 062	108	Ortenberg	Büdingen	Hess	1 699
38	Boxberg	Tauberbischofsheim	BaWu	1 070	109	Schonsee	Oberviechtach	Bay	1 707
39	Kupferberg	Stadtsteinach	Bay	1 077	110	Peckelsheim	Warburg	NW	1 708
40	Stadtprozelten	Marktheidenfeld	Bay	1 078	111	Hirschberg	Arnsberg	NW	1 716
41	Werth	Borken	NW	1 097	112	Pleystein	Vohenstrauß	Bay	1 729
42	Kirtorf	Alsfeld	Hess	1 112	113	Wildemann	Zellerfeld	Ndsa	1 731
43	Fladungen	Mellrichstadt	Bay	1 115	114	Waldeck	Waldeck	Hess	1 752
44	Kleinenberg	Büren	NW	1 119	115	Mahlberg	Lahr	BaWu	1 761
45	Hayingen	Münsingen	BaWu	1 134	116	Stuhlingen	Waldshut	BaWu	1 768
46	Romrod	Alsfeld	Hess	1 162	117	Waldenburg	Öhringen	BaWu	1 772
47	Kyllburg	Bitburg	RhPf	1 166	118	Tann	Fulda	Hess	1 782
48	Merkendorf	Gunzenhausen	Bay	1 168	119	Sanct Goarshausen	Loreleykreis	RhPf	1 793
49	Widdern	Heilbronn	BaWu	1 176	120	Creglingen	Mergentheim	BaWu	1 797
50	Amonsbürg	Marburg	Hess	1 181	121	Heideck	Hilpoltstein	Bay	1 818
51	Schlüsselfeld	Höchstädt a.d. Aisch	Bay	1 181	122	Mainbernheim	Kitzingen	Bay	1 823
52	Borgholz	Warburg	NW	1 207	123	Sachsenhausen	Waldeck	Hess	1 824
53	Munzenberg	Friedberg	Hess	1 212	124	Runkel	Oberlahnkreis	Hess	1 831
54	Goldkronach	Bayreuth	Bay	1 239	125	Bacharach	Sankt Goar	RhPf	1 840
55	Weißenstein	Göppingen	BaWu	1 241	126	Leun	Wetzlar	Hess	1 845
56	Trendelburg	Hofgeismar	Hess	1 250	127	Vellberg	Schwabisch Hall	BaWu	1 856
57	Bredenbom	Hoxter	NW	1 263	128	Herbststein	Lauterbach	Hess	1 858
58	Wustrow	Luchow-Dannenberg	Ndsa	1 278	129	Bischofsheim a.d. Rhon	Bad Neustadt a.d. Saale	Bay	1 871
59	Kleingartach	Heilbronn	BaWu	1 280	130	Garding	Eiderstedt	SchH	1 877
60	Aub	Ochsenfurt	Bay	1 281	131	Lowenstein	Heilbronn	BaWu	1 879
61	Obermoschel	Rockenhausen	RhPf	1 290	132	Wunnenberg	Buren	NW	1 896
62	Schwarzenbom	Ziegenhain	Hess	1 293	133	Haigerloch	Hechingen	BaWu	1 898
63	Niedenstein	Fritzlar-Homberg	Hess	1 302	134	Obernarsberg	Brilon	NW	1 909
64	Lichtenberg	Naila	Bay	1 319	135	Barnau	Tirschenreuth	Bay	1 919
65	Marktsteft	Kitzingen	Bay	1 337	136	Worth a.d. Donau	Regensburg	Bay	1 928
66	Rosenthal	Frankenberg	Hess	1 362	137	Baunach	Ebern	Bay	1 941
67	Breidenstein	Biedenkopf	Hess	1 388	138	Schomberg	Balingen	BaWu	1 943
68	Frankenau	Frankenberg	Hess	1 397	139	Obergrombach	Bruchsal	BaWu	1 958
69	Freystadt	Neumarkt i.d. OPf.	Bay	1 402	140	Grünfeld	Tauberbischofsheim	BaWu	1 976
70	Forchtenberg	Öhringen	BaWu	1 413	141	Eibelsstadt	Ochsenfurt	Bay	1 991
71	Rosenfeld	Balingen	BaWu	1 415	142	Hornbach	Zweibrücken	RhPf	1 991



## 20. Bevölkerungsbilanz nach Geburtsjahrguppen 1966

Geburtsjahr- gruppe	Wohn- bevölkerung am Jahresanfang	Veränderungen 1966						Wohn- bevölkerung am Jahresende	Alter von ... bis unter ... Jahren am 31.12.1966
		Überschuß der				Zu- (+) bzw. Abnahme (-) insgesamt 1)			
		Geborenen (+) bzw. Gestorbenen (-)		Zu- (+) bzw. Fortzüge (-)					
1 000		‰ 2)		1 000		‰ 2)		1 000	
1966 . . . . .	-	+ 1 028	-	- 2	-	+ 1 027	-	1 027	unter 1
1965 - 1962 . . . . .	4 078	- 7	- 1,6	+ 3	+ 0,6	- 4	- 1,0	4 074	1 - 5
1961 . . . . .	983	- 1	- 0,6	+ 2	+ 1,9	+ 1	+ 1,3	984	5 - 6
1960 - 1957 . . . . .	3 605	- 2	- 0,5	+ 7	+ 1,9	+ 5	+ 1,4	3 610	6 - 10
1956 - 1953 . . . . .	3 197	- 1	- 0,4	+ 8	+ 2,6	+ 7	+ 2,2	3 204	10 - 14
1952 . . . . .	781	- 0	- 0,4	+ 3	+ 3,3	+ 2	+ 2,9	784	14 - 15
1951 . . . . .	775	- 0	- 0,5	+ 3	+ 4,3	+ 3	+ 3,8	778	15 - 16
1950 - 1949 . . . . .	1 598	- 1	- 0,8	+ 10	+ 6,3	+ 9	+ 5,5	1 607	16 - 18
1948 - 1947 . . . . .	1 506	- 2	- 1,1	+ 19	+ 12,7	+ 18	+ 11,6	1 523	18 - 20
1946 . . . . .	693	- 1	- 1,2	+ 5	+ 7,8	+ 5	+ 6,6	697	20 - 21
1945 - 1942 . . . . .	3 037	- 3	- 1,1	+ 27	+ 9,0	+ 24	+ 7,9	3 061	21 - 23
1941 - 1937 . . . . .	5 067	- 6	- 1,2	+ 12	+ 2,5	+ 7	+ 1,3	5 074	25 - 30
1936 - 1932 . . . . .	4 175	- 6	- 1,4	+ 0	+ 0,1	- 5	- 1,2	4 170	30 - 35
1931 - 1927 . . . . .	3 977	- 8	- 1,9	+ 2	+ 0,5	- 6	- 1,4	3 972	35 - 40
1926 - 1922 . . . . .	3 828	- 10	- 2,7	+ 1	+ 0,2	- 9	- 2,4	3 818	40 - 45
1921 - 1917 . . . . .	3 124	- 13	- 4,1	+ 1	+ 0,4	- 12	- 3,7	3 113	45 - 50
1916 - 1912 . . . . .	3 423	- 23	- 6,7	+ 2	+ 0,5	- 21	- 6,1	3 402	50 - 55
1911 - 1907 . . . . .	3 958	- 42	- 10,7	+ 3	+ 0,8	- 39	- 9,8	3 919	55 - 60
1906 - 1902 . . . . .	3 680	- 67	- 18,2	+ 7	+ 1,8	- 60	- 16,2	3 620	60 - 65
1901 - 1897 . . . . .	3 001	- 88	- 29,2	+ 8	+ 2,7	- 79	- 26,5	2 921	65 - 70
1896 - 1892 . . . . .	2 150	- 98	- 45,7	+ 5	+ 2,4	- 93	- 43,2	2 057	70 - 75
1891 - 1887 . . . . .	1 445	- 107	- 74,0	+ 3	+ 2,0	- 104	- 72,0	1 341	75 - 80
1886 - 1882 . . . . .	795	- 96	- 120,6	+ 1	+ 1,6	- 95	- 119,3	700	80 - 85
1881 - 1877 . . . . .	327	- 59	- 181,6	+ 0	+ 1,1	- 60	- 181,9	268	85 - 90
1876 - 1872 . . . . .	83	- 21	- 247,8	+ 0	+ 0,9	- 21	- 252,0	62	90 - 95
1871 und früher . . . . .	10	- 3	- 359,4	+ 0	+ 0,4	- 4	- 377,4	6	95 und mehr
Insgesamt . . . . .	59 297	+ 364	+ 6,1	+ 132	+ 2,2	+ 496	+ 8,4	59 793	Insgesamt

1) Einschl. Differenz zwischen vorläufigem und endgültigem Ergebnis der Statistik der natürlichen Bevölkerungsbewegung und Berichtigung von Gemeindergebnissen. — 2) Auf 1 000 der Bevölkerung der vorstehenden Geburtsjahre am 1.1.1966.

## 21. Wohnbevölkerung nach Altersgruppen und Familienstand \*)

Altersgruppe von ... bis unter ... Jahren	Wohnbevölkerung insgesamt			Von der Wohnbevölkerung waren												
				ledig			verheiratet			verwitwet			geschieden			
	13.9. 1950 1)	6.6. 1961 2)	31.12. 1966	13.9. 1950 1)	6.6. 1961	31.12. 1966	13.9. 1950 1)	6.6. 1961	31.12. 1966	13.9. 1950 1)	6.6. 1961	31.12. 1966	13.9. 1950 1)	6.6. 1961	31.12. 1966	
	1 000			Anteil an der vorstehenden Altersgruppe in %												
Männlich																
unter 15	6 050,4	6 245,6	7 009,5	100	100	100	—	—	—	—	—	—	—	—	—	—
15 — 20	1 862,6	1 882,9	2 005,9	99,8	99,6	99,9	0,2	0,4	0,1	0,0	0,0	—	—	0,0	0,0	—
20 — 25	1 862,0	2 437,8	1 935,4	83,1	79,3	81,7	16,7	20,4	18,1	0,0	0,0	—	—	0,2	0,2	—
25 — 30	1 597,0	2 002,6	2 659,4	46,3	35,8	37,8	52,6	63,1	61,3	0,2	0,1	0,1	0,1	0,9	0,9	0,6
30 — 35	1 115,3	1 956,9	2 178,0	22,7	13,8	15,6	74,7	84,5	82,9	0,5	0,2	—	—	2,1	1,4	—
35 — 40	1 651,6	1 647,0	2 042,3	12,0	7,5	8,1	84,3	90,5	90,2	0,9	0,3	—	—	2,8	2,1	—
40 — 45	1 859,5	1 225,2	1 688,2	8,4	5,4	5,5	87,8	91,9	92,5	1,2	0,5	—	0,4	2,5	2,1	—
45 — 50	1 888,1	1 563,3	1 310,6	6,8	4,9	4,4	89,5	91,4	93,1	1,7	1,0	—	1,0	2,0	2,6	1,5
50 — 55	1 526,4	1 795,5	1 436,3	5,4	4,9	4,2	90,2	90,5	92,6	2,8	1,9	—	—	1,7	2,7	1,9
55 — 60	1 163,3	1 771,9	1 684,1	4,7	4,9	4,4	89,6	89,3	90,7	4,4	3,3	—	—	1,4	2,4	—
60 — 65	1 017,6	1 390,3	1 602,1	4,7	4,4	4,6	86,5	87,4	88,2	7,6	6,1	—	3,6	1,2	2,0	2,4
65 und mehr	2 129,1	2 482,9	2 847,8	5,1	4,0	3,8	68,1	71,8	75,3	25,9	22,9	19,4	0,9	1,3	1,4	—
ohne Angabe	—	16,2	—	—	40,4	—	—	45,5	—	—	5,1	—	—	—	1,7	—
Zusammen	23 722,9	26 418,3	28 399,6	47,3	44,1	44,3	48,3	51,8	52,2	3,4	3,0	2,5	1,0	1,1	1,0	—
Weiblich																
unter 15	5 801,0	5 941,6	6 672,8	100	100	100	—	—	—	—	—	—	—	—	—	—
15 — 20	1 796,6	1 799,9	1 902,1	97,5	94,9	96,2	2,5	5,0	3,7	0,0	0,0	—	—	0,0	0,0	—
20 — 25	1 900,3	2 321,1	1 823,2	67,2	54,8	50,0	32,0	44,4	49,0	0,2	0,1	—	—	0,6	0,6	—
25 — 30	2 137,6	1 892,0	2 414,5	34,1	20,9	17,3	61,2	77,0	80,6	2,4	0,5	—	0,3	2,2	1,6	—
30 — 35	1 518,9	1 926,3	1 992,0	18,5	13,4	10,0	70,6	83,3	87,0	7,4	1,0	—	—	3,5	2,3	—
35 — 40	2 180,6	2 156,2	1 929,4	12,3	12,8	9,2	73,8	81,1	86,3	10,5	2,8	—	—	3,4	3,3	—
40 — 45	2 276,0	1 691,9	2 130,1	11,6	10,8	10,3	75,1	76,1	82,5	10,2	8,8	—	2,7	3,1	4,2	3,2
45 — 50	2 082,2	2 105,3	1 802,3	12,6	9,4	9,8	74,0	70,2	76,5	10,5	16,1	—	14,3	2,8	4,3	—
50 — 55	1 856,6	2 294,7	1 966,1	12,9	9,7	8,4	70,1	67,3	68,7	14,4	19,1	—	—	2,7	4,0	—
55 — 60	1 579,4	2 077,7	2 234,7	12,8	11,3	8,5	63,8	62,9	63,0	21,0	22,2	—	27,1	2,3	3,5	—
60 — 65	1 323,4	1 803,5	2 018,2	11,8	12,1	10,0	54,6	55,1	56,7	31,7	29,7	—	—	1,9	3,1	—
65 und mehr	2 633,4	3 737,6	4 507,9	10,6	11,6	11,6	33,6	32,1	32,8	54,8	54,2	53,2	1,1	2,0	2,4	—
ohne Angabe	—	18,9	—	—	32,1	—	—	40,2	—	—	22,6	—	—	—	2,5	—
Zusammen	27 086,0	29 766,7	31 393,3	42,5	38,1	37,2	43,6	46,2	47,2	12,2	13,6	13,5	1,7	2,1	2,1	—
Insgesamt																
unter 15	11 851,4	12 187,2	13 682,3	100	100	100	—	—	—	—	—	—	—	—	—	—
15 — 20	3 659,2	3 682,8	3 908,1	98,6	97,3	98,1	1,3	2,7	1,9	0,0	0,0	—	—	0,0	0,0	—
20 — 25	3 762,3	4 758,9	3 758,6	75,0	67,4	66,3	24,4	32,1	33,1	0,1	0,1	—	—	0,4	0,4	—
25 — 30	3 734,6	3 894,6	5 073,9	39,3	28,6	28,1	57,5	69,8	70,5	1,4	0,3	—	0,2	1,7	1,3	—
30 — 35	2 634,1	3 883,2	4 170,0	20,2	13,6	12,9	72,3	83,9	84,9	4,5	0,6	—	—	2,9	1,9	—
35 — 40	3 832,2	3 803,2	3 971,7	12,2	10,5	8,6	78,3	85,2	88,3	6,3	1,7	—	—	3,1	2,6	—
40 — 45	4 135,6	2 917,1	3 818,3	10,2	8,6	8,1	80,9	82,8	86,9	6,2	5,4	—	1,6	2,8	3,3	—
45 — 50	3 970,3	3 668,6	3 112,8	9,8	7,5	7,5	81,4	79,2	83,4	6,3	9,7	—	—	2,4	3,6	—
50 — 55	3 383,0	4 090,2	3 402,4	9,5	7,6	6,6	79,2	77,4	78,8	9,1	11,5	—	8,7	2,2	3,4	—
55 — 60	2 742,7	3 849,6	3 918,8	9,3	8,4	6,7	74,7	75,1	74,9	14,0	13,5	—	—	2,0	3,0	—
60 — 65	2 341,0	3 193,8	3 620,2	8,7	8,7	7,6	68,4	69,2	70,7	21,3	19,4	—	16,9	1,6	2,6	—
65 und mehr	4 762,5	6 220,6	7 355,7	8,1	9,6	8,6	49,0	47,9	49,3	41,9	41,7	40,1	1,0	1,7	2,0	—
ohne Angabe	—	35,2	—	—	35,9	—	—	42,6	—	—	14,5	—	—	—	2,1	—
Insgesamt	50 808,9	56 184,9	59 792,9	44,7	40,9	40,6	45,8	48,8	49,6	8,1	8,6	8,3	1,4	1,6	1,6	—

\*) Gebietsstand: 31.12.1966.

1) Ursprüngliches Ergebnis der Volkszählung Für Saarland Stand: 14.11.1951. — 2) Einschl. Personen ohne Angabe des Familienstandes.

ALTER UND GESCHLECHT DER WOHNBEVÖLKERUNG AM 31.12.1966  
und Altersaufbau der Bevölkerung im Reichsgebiet 1910, 1925, 1939 und im Bundesgebiet 1950

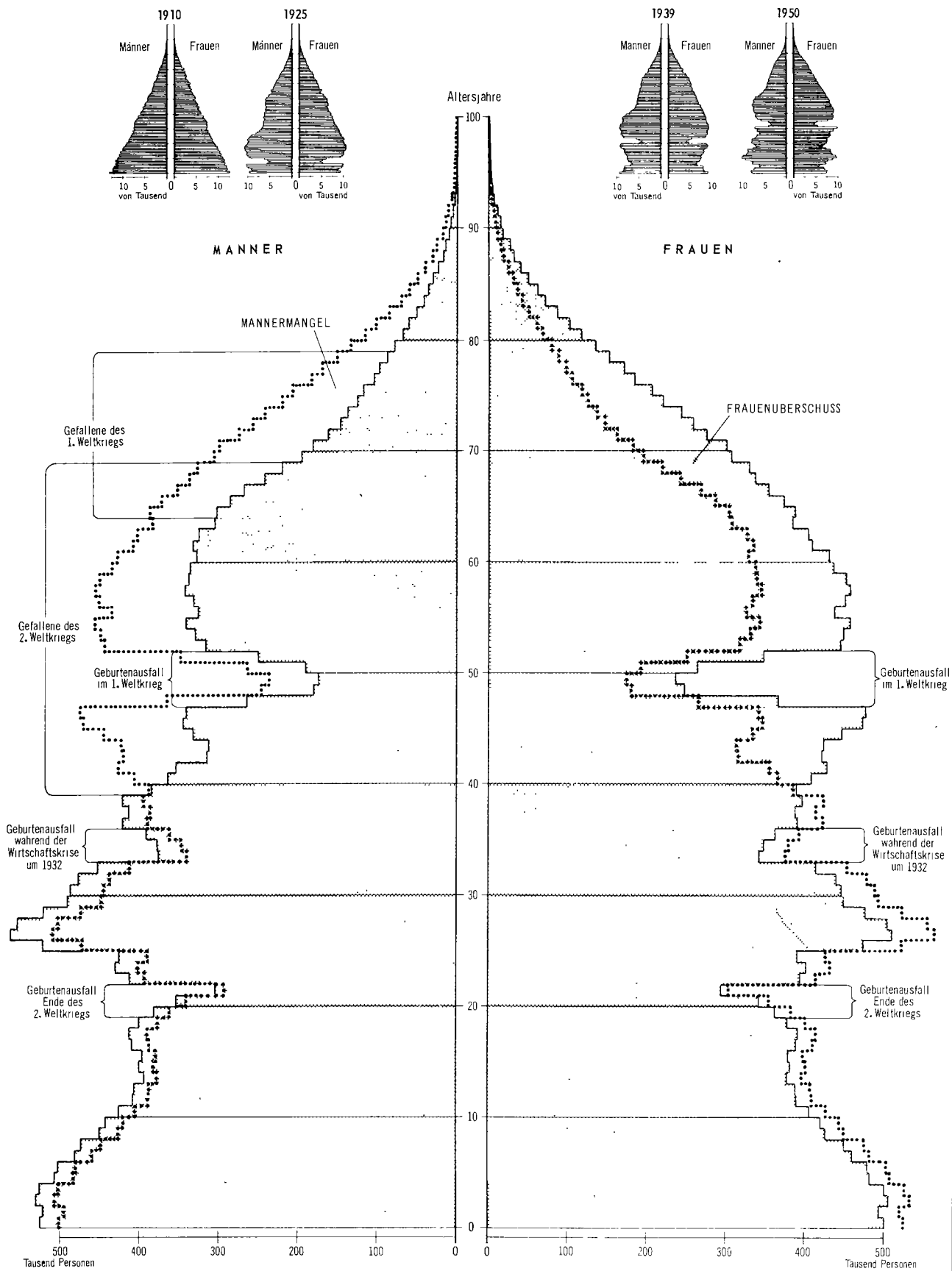

Um **Männermangel** bzw. -überschuss bei der Wohnbevölkerung zu verdeutlichen, ist die Umrißlinie für die Frauen auf die Männerseite der Alterspyramide übertragen worden (.....), für die Frauenseite gilt das Umgekehrte.

STAT. BUNDESAMT 7752

## 22. Fläche und Bevölkerung von Berlin und der sowjetischen Besatzungszone Deutschlands \*)

Gebiet	Ge- meinden 1)	Fläche 2)	Wohnbevölkerung am						Zu- (+) bzw. Abnahme (-) der Wohnbevölkerung 1966 gegenüber 1950		Bevölkerungsdichte				
			17.5.1939	31.8.1950	31.12.1964 3)	31.12.1966					1939	1950	1964	1966	
			insgesamt			männlich	weiblich		1939	1950	1964	1966			
	Anzahl	qkm	1 000						%	Einwohner je qkm					
Berlin	1	883	4 338,8	3 336,0	3 271,7	3 266,1	1 416,1	1 850,0	-	69,9	- 2,1	4 914	3 778	3 705	3 699
Berlin (West)	1	480	2 750,5	2 147,0 4)	2 200,2	2 185,4	939,2	1 246,2	+	38,5	+ 1,8	5 731	4 473	4 584	4 553
Sowjetsektor 1)		403	1 588,3	1 189,1	1 071,5	1 080,7	476,9	603,8	-	108,3	- 9,1	3 941	2 951	2 659	2 682
Sowjetische Besatzungszone															
Deutschlands	9 054	107 771	15 157,1 5) 17	199,1	15 940,5	15 998,9	7 335,1	8 663,8	- 1 200,2	- 7,0	141	160	148	148	
Bezirk Rostock	409	7 072	601,1	846,3	835,0	845,9	397,5	448,3	-	0,4	- 0,1	85	120	118	120
Bezirk Schwerin	576	8 672	456,8	691,1	593,7	597,6	277,3	320,3	-	93,5	- 13,5	53	80	68	69
Bezirk Neubrandenburg	609	10 793	514,4	715,9	633,0	636,5	299,5	337,0	-	79,4	- 11,1	48	66	59	59
Bezirk Potsdam	842	12 568	1 124,0	1 221,7	1 124,3	1 131,9	519,5	612,3	-	89,8	- 7,4	89	97	89	90
Bezirk Frankfurt	478	7 186	640,2	643,5	653,0	666,0	309,5	356,5	+	22,5	+ 3,5	89	90	91	93
Bezirk Cottbus	727	8 262	753,8	804,0	831,8	840,0	389,9	450,1	+	36,0	+ 4,5	91	97	101	102
Bezirk Magdeburg	784	11 525	1 342,9	1 518,6	1 323,7	1 326,7	609,5	717,1	-	191,9	- 12,6	117	132	115	115
Bezirk Halle	731	8 771	1 747,1	2 118,9	1 930,0	1 932,7	893,8	1 038,8	-	186,2	- 8,8	199	242	220	220
Bezirk Erfurt	805	7 348	1 173,1	1 369,0	1 246,8	1 253,5	576,4	677,1	-	115,4	- 8,4	160	186	170	171
Bezirk Gera	595	4 005	632,6	756,9	734,2	734,9	336,3	398,6	-	22,0	- 2,9	158	189	183	183
Bezirk Suhl	412	3 856	503,0	568,7	548,9	552,3	257,2	295,0	-	16,4	- 2,9	130	147	142	143
Bezirk Dresden	798	6 738	1 959,3	1 981,2	1 884,3	1 889,8	848,5	1 041,3	-	91,5	- 4,6	291	294	280	280
Bezirk Leipzig	594	4 966	1 548,9	1 630,4	1 511,5	1 511,2	680,9	830,2	-	119,2	- 7,3	312	328	304	304
Bezirk Chemnitz	694	6 009	2 160,0	2 333,0	2 090,2	2 080,1	939,0	1 141,1	-	252,9	- 10,8	359	388	348	346

\*) Gebietsstand: 31.12.1966.

1) Nach dem 31. Dezember 1966 gemeldete Umgemeindungen für das Jahr 1966 blieben unberücksichtigt. — 2) Katasterfläche nach dem neuesten Vermessungsstand. — 3) Für die sowjetische Besatzungszone Deutschlands vorläufige Ergebnisse der Volkszählung. — 4) Stand am 13.9.1950. — 5) Einschl. der ostwärts der Oder-Neiße-Linie gelegenen und jetzt unter polnischer Verwaltung stehenden Stadtgebiete derjenigen Gemeinden, die von der Oder-Neiße-Linie durchschnitten sind.

Quelle: Für Sowjetsektor von Berlin und sowjetische Besatzungszone Deutschlands „Statistisches Jahrbuch der Deutschen Demokratischen Republik 1967“

## 23. Bevölkerungsentwicklung in der sowjetischen Besatzungszone Deutschlands und dem Sowjetsektor von Berlin 1965

Bezirk	Bevölkerungs- stand am Jahresanfang 1)	Veränderungen						Bevölkerungs- stand am Jahresende
		Überschuß der				Zu- (+) bzw. Abnahme (-) insgesamt 2)		
		Geborenen (+) bzw. Gestorbenen (-)		Zu- (+) bzw. Fortzüge (-) 2)				
1 000	%	1 000	%	1 000	%	1 000		
Rostock	835,0	+ 7,3	+ 9	+ 0,5	+ 1	+ 7,8	+ 9	842,7
Schwerin	593,7	+ 3,4	+ 6	- 2,4	- 4	+ 1,1	+ 2	594,8
Neubrandenburg	633,0	+ 4,4	+ 7	- 4,2	- 7	+ 0,2	+ 0	633,2
Potsdam	1 124,3	+ 4,2	+ 4	- 1,0	- 1	+ 3,2	+ 3	1 127,5
Frankfurt	653,0	+ 3,1	+ 5	+ 4,5	+ 7	+ 7,6	+ 12	660,7
Cottbus	831,8	+ 4,3	+ 5	+ 3,0	+ 4	+ 7,3	+ 9	839,1
Magdeburg	1 323,7	+ 3,7	+ 3	- 3,8	- 3	- 0,1	- 0	1 323,6
Halle	1 930,0	+ 6,8	+ 4	- 4,1	- 2	+ 2,7	+ 1	1 932,7
Erfurt	1 246,8	+ 4,9	+ 4	- 2,2	- 2	+ 2,7	+ 2	1 249,5
Gera	734,2	+ 2,6	+ 4	- 1,6	- 2	+ 1,0	+ 1	735,2
Suhl	548,9	+ 1,7	+ 3	- 1,2	- 2	+ 0,4	+ 1	549,4
Dresden	1 884,3	+ 2,5	+ 1	+ 0,9	+ 0	+ 3,4	+ 2	1 887,7
Leipzig	1 511,5	+ 2,7	+ 2	- 3,4	- 2	- 0,7	- 0	1 510,8
Chemnitz	2 090,2	- 0,9	- 0	- 6,3	- 3	- 7,3	- 3	2 082,9
Sowjetische Besatzungszone								
Deutschlands	15 940,5	+ 50,8	+ 3	- 21,3	- 1	+ 29,5	+ 2	15 970,0
Sowjetsektor von Berlin	1 071,5	+ 0,1	+ 0	+ 6,5	+ 6	+ 6,5	+ 6	1 078,0
Sowjetische Besatzungszone								
Deutschlands und Sowjetsektor von Berlin	17 011,9	+ 50,8	+ 3	- 14,8	- 1	+ 36,0	+ 2	17 047,9

1) Vorläufige Ergebnisse der Volkszählung. — 2) Durch Differenzbildung ermittelt.

Quelle: „Statistisches Jahrbuch der Deutschen Demokratischen Republik 1967“

## 24. Gemeinden in der sowjetischen Besatzungszone Deutschlands mit ihrer Wohnbevölkerung nach Größenklassen \*)

— Einordnung der Gemeinden nach ihrer Größenklasse am jeweiligen Stichtag —

Stichtag	Gemeinden insgesamt	Davon mit . . . bis unter . . . Einwohnern									
		weniger als 500	500 — 1 000	1 000 — 2 000	2 000 — 3 000	3 000 — 5 000	5 000 — 10 000	10 000 — 20 000	20 000 — 50 000	50 000 — 100 000	100 000 und mehr
Gemeinden											
31. 8.1950 . . . . .	9 775	4 105	2 865	1 521	445	376	248	117	76	12	10
31.12.1960 . . . . .	9 374	4 423	2 520	1 261	407	321	227	119	74	12	10
31.12.1961 . . . . .	9 236	4 336	2 500	1 255	390	310	229	121	73	12	10
31.12.1962 . . . . .	9 207	4 338	2 475	1 256	386	307	228	118	76	13	10
31.12.1963 . . . . .	9 189	4 341	2 468	1 250	379	307	227	117	77	13	10
31.12.1964 . . . . .	9 172	4 502	2 388	1 169	383	288	229	111	78	14	10
31.12.1965 . . . . .	9 068	4 445	2 357	1 157	386	282	224	112	81	14	10
31.12.1966 1) . . . . .	9 054	4 396	2 392	1 160	384	285	218	114	81	14	10
Wohnbevölkerung in 1 000 Personen											
31. 8.1950 . . . . .	17 199,1	1 274,4	1 997,1	2 076,2	1 086,2	1 430,7	1 685,9	1 646,8	2 505,9	874,2	2 621,7
31.12.1960 . . . . .	16 116,7	1 339,2	1 760,2	1 721,4	991,5	1 211,7	1 544,2	1 668,5	2 392,7	887,7	2 599,6
31.12.1961 . . . . .	16 024,0	1 310,9	1 752,2	1 726,0	956,5	1 171,9	1 536,4	1 681,7	2 405,1	889,0	2 594,4
31.12.1962 . . . . .	16 074,6	1 308,9	1 735,7	1 724,5	955,6	1 154,3	1 538,0	1 652,2	2 441,2	949,4	2 614,9
31.12.1963 . . . . .	16 115,8	1 306,3	1 727,9	1 721,0	934,8	1 168,3	1 534,4	1 648,7	2 482,0	961,3	2 631,2
31.12.1964 2) . . . . .	15 940,5	1 336,6	1 671,1	1 601,9	938,9	1 094,3	1 558,6	1 576,1	2 505,6	1 010,8	2 646,5
31.12.1965 . . . . .	15 970,0	1 338,3	1 656,8	1 586,4	947,9	1 078,1	1 526,8	1 557,3	2 591,2	1 020,6	2 666,6
31.12.1966 . . . . .	15 989,9	1 308,7	1 683,5	1 595,5	944,8	1 093,0	1 484,3	1 596,4	2 605,0	1 023,7	2 664,2

\*) Gebietsstand: 31.8.1950 am 4.12.1952, 1960 bis 1963 jeweils 1. Januar des nachfolgenden Jahres, 1964 bis 1966 am 31. Dezember.

1) Nach dem 31. Dezember gemeldete Umgemeindungen für das Jahr 1966 blieben unberücksichtigt. — 2) Vorläufige Ergebnisse der Volkszählung.

Quelle: „Statistisches Jahrbuch der Deutschen Demokratischen Republik 1967“

**25. 220 Gemeinden mit einer Wohnbevölkerung von 10 000 und mehr Einwohnern in der sowjetischen Besatzungszone  
Deutschlands am 31.12.1966 nach der Einwohnerzahl**

Gemeinde	Wohn- bevölkerung	Gemeinde	Wohn- bevölkerung	Gemeinde	Wohn- bevölkerung
<b>11 Gemeinden mit 100 000 und mehr Einwohnern</b>		<b>81 Gemeinden mit 20 000 bis unter 50 000 Einwohnern</b>		<b>114 Gemeinden mit 10 000 bis unter 20 000 Einwohnern</b>	
Sowjetsektor von Berlin . . . . .	1 080 726	Luckenwalde, Stadt . . . . .	29 333	Wolgast, Stadt . . . . .	15 068
Leipzig, Stadt . . . . .	594 099	Rathenow, Stadt . . . . .	29 089	Sebnitz, Stadt . . . . .	14 734
Dresden, Stadt . . . . .	505 188	Suhl, Stadt . . . . .	28 820	Klingenthal/Sa., Stadt . . . . .	14 729
Chemnitz, Stadt . . . . .	294 897	Annaberg-Buchholz, Stadt . . . . .	28 813	Schwarzenberg/Erzgeb., Stadt . . . . .	14 612
Halle/Saale, Stadt . . . . .	276 009	Dobeln, Stadt . . . . .	28 458	Wilkau-Haßlau, Stadt . . . . .	14 401
Magdeburg, Stadt . . . . .	267 817	Lauchhammer, Stadt . . . . .	27 920	Schmalkalden, Stadt . . . . .	14 365
Erfurt, Stadt . . . . .	191 887	Neustrelitz, Stadt . . . . .	27 764	Olbernhau, Stadt . . . . .	14 228
Rostock, Stadt . . . . .	186 447	Arnstadt, Stadt . . . . .	27 635	Jüterbog, Stadt . . . . .	14 213
Zwickau, Stadt . . . . .	128 184	Guben, Stadt . . . . .	26 915	Pasewalk, Stadt . . . . .	14 169
Potsdam, Stadt . . . . .	110 693	Limbach-Oberfrohna, Stadt . . . . .	26 020	Waltershausen, Stadt . . . . .	14 167
Gera, Stadt . . . . .	108 990	Wolfen, Stadt . . . . .	25 505	Schmölln, Stadt . . . . .	14 111
<b>14 Gemeinden mit 50 000 bis unter 100 000 Einwohnern</b>		Schwedt/Oder, Stadt . . . . .	25 461	Kleinmachnow . . . . .	14 032
Dessau, Stadt . . . . .	96 298	Staßfurt, Stadt . . . . .	25 456	Bad Salzungen, Stadt . . . . .	14 011
Schwerin, Stadt . . . . .	92 674	Meiningen, Stadt . . . . .	24 902	Grimmen, Stadt . . . . .	13 882
Brandenburg/Havel, Stadt . . . . .	91 421	Wurzen, Stadt . . . . .	24 430	Eisenberg, Stadt . . . . .	13 870
Görlitz, Stadt . . . . .	88 905	Meerane, Stadt . . . . .	24 415	Teltow, Stadt . . . . .	13 852
Jena, Stadt . . . . .	83 457	Senftenberg, Stadt . . . . .	24 095	Bernau b. Berlin, Stadt . . . . .	13 846
Plauen, Stadt . . . . .	82 053	Delitzsch, Stadt . . . . .	23 798	Perleberg, Stadt . . . . .	13 792
Cottbus, Stadt . . . . .	76 335	Werdau, Stadt . . . . .	23 756	Ludwigsfelde . . . . .	13 728
Stralsund, Stadt . . . . .	69 488	Spremberg, Stadt . . . . .	23 085	Torgelow, Stadt . . . . .	13 656
Weimar, Stadt . . . . .	64 375	Finsterwalde, Stadt . . . . .	22 533	Zeulenroda, Stadt . . . . .	13 612
Frankfurt/Oder, Stadt . . . . .	59 638	Sondershausen, Stadt . . . . .	22 490	Gardelegen, Stadt . . . . .	13 354
Gotha, Stadt . . . . .	57 679	Neuruppin, Stadt . . . . .	22 436	Saßnitz, Stadt . . . . .	13 295
Merseburg/Saale, Stadt . . . . .	55 710	Markkleeberg, Stadt . . . . .	21 761	Bad Doberan, Stadt . . . . .	13 174
Wismar, Stadt . . . . .	55 267	Eilenburg, Stadt . . . . .	21 688	Coswig/Anhalt, Stadt . . . . .	13 165
Eisenach, Stadt . . . . .	50 505	Hennigsdorf b. Berlin, Stadt . . . . .	21 573	Tangemünde, Stadt . . . . .	13 150
<b>81 Gemeinden mit 20 000 bis unter 50 000 Einwohnern</b>		Borna, Stadt . . . . .	21 426	Stollberg/Erzgeb., Stadt . . . . .	13 134
Freiberg, Stadt . . . . .	49 356	Torgau, Stadt . . . . .	21 423	Neuenhagen b. Berlin . . . . .	13 126
Weißenfels, Stadt . . . . .	47 782	Schneeberg, Stadt . . . . .	21 212	Lubben/Spreewald, Stadt . . . . .	12 875
Altenburg, Stadt . . . . .	47 533	Haldensleben, Stadt . . . . .	20 612	Barth, Stadt . . . . .	12 774
Meißen, Stadt . . . . .	47 168	Oranienburg, Stadt . . . . .	20 471	Heiligenstadt, Heilbad, Stadt . . . . .	12 704
Wittenberg, Lutherstadt . . . . .	47 140	Prenzlau, Stadt . . . . .	20 244	Großraschen . . . . .	12 624
Zertz, Stadt . . . . .	46 898	Waren, Stadt . . . . .	20 206	Zehdenick, Stadt . . . . .	12 470
Hoyerswerda, Stadt . . . . .	46 677	Heidenau, Stadt . . . . .	20 104	Aken/Elbe, Stadt . . . . .	12 139
Halberstadt, Stadt . . . . .	46 327	Mittweida, Stadt . . . . .	20 048	Nauen, Stadt . . . . .	12 025
Greifswald, Stadt . . . . .	46 001	<b>114 Gemeinden mit 10 000 bis unter 20 000 Einwohnern</b>		Leuna, Stadt . . . . .	11 995
Mühlhausen/Thur., Stadt . . . . .	45 869	Großhain, Stadt . . . . .	19 951	Angermünde, Stadt . . . . .	11 976
Bernburg/Saale, Stadt . . . . .	45 769	Hettstedt, Stadt . . . . .	19 860	Weida, Stadt . . . . .	11 957
Riesa, Stadt . . . . .	45 125	Zerbst, Stadt . . . . .	19 716	Bad Freienwalde/Oder, Stadt . . . . .	11 850
Schönebeck/Elbe, Stadt . . . . .	44 790	Anklam, Stadt . . . . .	19 612	Rudersdorf b. Berlin . . . . .	11 758
Pirna, Stadt . . . . .	44 403	Blankenburg/Harz, Stadt . . . . .	19 592	Neugersdorf, Stadt . . . . .	11 714
Bautzen, Stadt . . . . .	44 085	Auerbach/Vogtl., Stadt . . . . .	19 529	Ludwigslust, Stadt . . . . .	11 664
Zittau, Stadt . . . . .	43 151	Salzwedel, Stadt . . . . .	19 529	Ueckermünde, Stadt . . . . .	11 645
Freital, Stadt . . . . .	43 008	Poßneck, Stadt . . . . .	19 481	Bischofswerda, Stadt . . . . .	11 513
Nordhausen, Stadt . . . . .	42 444	Ilmenau, Stadt . . . . .	19 480	Boizenburg/Elbe, Stadt . . . . .	11 453
Radebeul, Stadt . . . . .	41 121	Parchim, Stadt . . . . .	19 464	Hainichen, Stadt . . . . .	11 412
Greiz, Stadt . . . . .	39 383	Coswig b. Dresden, Stadt . . . . .	18 661	Ebersbach, Stadt . . . . .	11 340
Eisenhüttenstadt, Stadt . . . . .	39 299	Oschersleben/Bode, Stadt . . . . .	18 236	Ronneburg, Stadt . . . . .	11 308
Neubrandenburg, Stadt . . . . .	39 000	Oelsnitz/Erzgeb., Stadt . . . . .	18 221	Waldheim, Stadt . . . . .	11 277
Naumburg/Saale, Stadt . . . . .	38 276	Strausberg, Stadt . . . . .	18 085	Templin, Stadt . . . . .	11 068
Güstrow, Stadt . . . . .	37 936	Lobau, Stadt . . . . .	17 708	Feterow, Stadt . . . . .	11 020
Köthen/Anhalt, Stadt . . . . .	37 663	Roßlau/Elbe, Stadt . . . . .	17 628	Grevesmühlen, Stadt . . . . .	10 941
Aschersleben, Stadt . . . . .	37 064	Thale/Harz, Stadt . . . . .	17 611	Prennitz . . . . .	10 911
Stendal, Stadt . . . . .	36 476	Radeberg, Stadt . . . . .	17 449	Johanngeorgenstadt, Stadt . . . . .	10 883
Eberswalde, Stadt . . . . .	33 836	Zella-Mehlis, Stadt . . . . .	17 425	Bergen/Rügen, Stadt . . . . .	10 758
Glauchau, Stadt . . . . .	32 973	Hohenstein-Ernstthal, Stadt . . . . .	17 137	Bohlitz-Ehrenberg . . . . .	10 730
Wittenberge, Stadt . . . . .	32 766	Bad Langensalza, Stadt . . . . .	17 069	Meuselwitz, Stadt . . . . .	10 665
Wernigerode, Stadt . . . . .	32 560	Schkeuditz, Stadt . . . . .	17 015	Finow . . . . .	10 642
Saalfeld/Saale, Stadt . . . . .	32 350	Burgstadt, Stadt . . . . .	16 941	Mucheln/Geiseltal, Stadt . . . . .	10 629
Eisleben, Stadt . . . . .	31 823	Grimma, Stadt . . . . .	16 876	Blankenburg, Bad, Stadt . . . . .	10 584
Aue, Stadt . . . . .	31 644	Frankenberg, Stadt . . . . .	16 783	Rodewisch, Stadt . . . . .	10 500
Quedlinburg, Stadt . . . . .	30 918	Lubbenau/Spreewald, Stadt . . . . .	16 779	Floha, Stadt . . . . .	10 493
Crimmitschau, Stadt . . . . .	30 742	Demmin, Stadt . . . . .	16 754	Wittstock, Stadt . . . . .	10 454
Rudolstadt, Stadt . . . . .	30 740	Kamenz, Stadt . . . . .	16 585	Braunsbedra . . . . .	10 426
Bitterfeld, Stadt . . . . .	30 601	Calbe/Saale, Stadt . . . . .	16 543	Roßwein, Stadt . . . . .	10 396
Fürstenwalde/Spree, Stadt . . . . .	30 601	Sommerda, Stadt . . . . .	16 415	Leisnig, Stadt . . . . .	10 335
Sangerhausen, Stadt . . . . .	30 281	Dürrenberg, Bad, Stadt . . . . .	16 343	Lugau/Erzgeb., Stadt . . . . .	10 330
Sonneberg, Stadt . . . . .	30 206	Weißwasser, Stadt . . . . .	16 110	Weinböhla . . . . .	10 329
Falkensee, Stadt . . . . .	30 083	Oelsnitz, Stadt . . . . .	16 068	Hagenow, Stadt . . . . .	10 321
Burg b. Magdeburg, Stadt . . . . .	30 009	Oschatz, Stadt . . . . .	15 852	Elsterwerda . . . . .	10 274
Forst/Lausitz, Stadt . . . . .	30 002	Genthin, Stadt . . . . .	15 631	Zschopau . . . . .	10 178
Apolda, Stadt . . . . .	29 625	Ribnitz-Damgarten, Stadt . . . . .	15 338	Neustadt/Orla, Stadt . . . . .	10 174
Reichenbach/Vogtl., Stadt . . . . .	29 579	Falkenstein/Vogtl., Stadt . . . . .	15 289	Pritzwalk, Stadt . . . . .	10 133
		Taucha, Stadt . . . . .	15 278	Schöneiche b. Berlin . . . . .	10 035
		Lichtenstein/Sa., Stadt . . . . .	15 239	Ballenstedt, Stadt . . . . .	10 000

Quelle: „Statistisches Jahrbuch der Deutschen Demokratischen Republik 1967“.

**26. Wohnbevölkerung der sowjetischen Besatzungszone Deutschlands und des Sowjetsektors von Berlin  
am 31.12.1966 nach Altersjahren**

Alter von ... bis unter ... Jahren	Insgesamt		Männlich	Weiblich	Alter von ... bis unter ... Jahren	Insgesamt		Männlich	Weiblich	Alter von ... bis unter ... Jahren	Insgesamt		Männlich	Weiblich
	1 000	%				1 000	%				1 000	%		
unter 1	263,7	1,5	135,1	128,6	30 - 31	250,3	1,5	125,9	124,4	60 - 61	239,1	1,4	98,6	140,5
1 - 2	273,6	1,6	141,0	132,6	31 - 32	251,0	1,5	126,3	124,7	61 - 62	234,5	1,4	102,2	132,3
2 - 3	283,1	1,7	144,7	138,4	32 - 33	239,7	1,4	121,0	118,8	62 - 63	235,8	1,4	102,6	133,2
3 - 4	291,6	1,7	149,2	142,3	33 - 34	193,6	1,1	97,6	96,0	63 - 64	224,3	1,3	97,0	127,3
4 - 5	288,8	1,7	147,8	141,1	34 - 35	195,8	1,1	98,9	96,9	64 - 65	231,1	1,4	99,7	131,4
Zusammen	1400,8	8,2	717,8	683,0	Zusammen	1 130,5	6,6	569,7	560,8	Zusammen	1 164,8	6,8	500,2	664,6
5 - 6	289,9	1,7	148,4	141,5	35 - 36	203,0	1,2	102,2	100,8	65 - 66	218,9	1,3	93,6	125,4
6 - 7	280,6	1,6	143,2	137,4	36 - 37	218,7	1,3	108,5	110,2	66 - 67	207,0	1,2	87,6	119,4
7 - 8	275,3	1,6	141,0	134,3	37 - 38	212,9	1,2	104,0	108,9	67 - 68	195,5	1,1	79,8	115,6
8 - 9	255,8	1,5	131,3	124,6	38 - 39	209,0	1,2	99,3	109,7	68 - 69	187,0	1,1	74,1	112,9
9 - 10	254,4	1,5	130,3	124,1	39 - 40	188,5	1,1	84,8	103,7	69 - 70	173,2	1,0	66,9	106,3
Zusammen	1 356,0	7,9	694,2	661,8	Zusammen	1 032,1	6,0	498,8	533,3	Zusammen	981,5	5,7	401,9	579,6
10 - 11	258,7	1,5	132,3	126,4	40 - 41	185,4	1,1	77,8	107,6	70 - 71	165,0	1,0	62,4	102,6
11 - 12	263,9	1,5	135,6	128,4	41 - 42	184,0	1,1	74,9	109,2	71 - 72	151,7	0,9	56,3	95,4
12 - 13	263,4	1,5	135,0	128,4	42 - 43	169,9	1,0	65,9	104,1	72 - 73	143,3	0,8	51,8	91,4
13 - 14	263,1	1,5	134,8	128,3	43 - 44	169,9	1,0	65,0	104,9	73 - 74	133,7	0,8	48,6	85,1
14 - 15	261,8	1,5	134,1	127,8	44 - 45	184,8	1,1	71,0	113,8	74 - 75	119,8	0,7	43,4	76,4
Zusammen	1 311,0	7,7	671,8	639,2	Zusammen	894,0	5,2	354,5	539,5	Zusammen	713,5	4,2	262,6	450,9
15 - 16	259,5	1,5	133,4	126,2	45 - 46	203,5	1,2	77,8	125,6	75 - 76	117,4	0,7	42,6	74,8
16 - 17	250,5	1,5	128,2	122,2	46 - 47	211,6	1,2	79,8	131,8	76 - 77	105,2	0,6	38,2	66,9
17 - 18	219,2	1,3	112,2	107,0	47 - 48	155,7	0,9	59,6	96,0	77 - 78	97,1	0,6	35,9	61,3
18 - 19	186,5	1,1	95,6	91,0	48 - 49	96,4	0,6	36,8	59,5	78 - 79	88,6	0,5	32,5	56,1
19 - 20	182,3	1,1	92,7	89,6	49 - 50	92,9	0,5	35,4	57,5	79 - 80	79,7	0,5	29,2	50,5
Zusammen	1 098,0	6,4	562,0	536,0	Zusammen	760,0	4,4	289,5	470,5	Zusammen	487,9	2,9	178,3	309,6
20 - 21	136,8	0,8	69,6	67,2	50 - 51	105,2	0,6	39,7	65,6	80 - 81	68,3	0,4	25,0	43,3
21 - 22	152,2	0,9	76,0	76,2	51 - 52	150,8	0,9	56,2	94,6	81 - 82	59,7	0,3	22,3	37,4
22 - 23	221,9	1,3	111,2	110,7	52 - 53	200,5	1,2	75,5	125,0	82 - 83	50,2	0,3	18,6	31,7
23 - 24	229,3	1,3	115,2	114,1	53 - 54	214,8	1,3	82,6	132,2	83 - 84	40,5	0,2	14,9	25,5
24 - 25	221,8	1,3	111,1	110,7	54 - 55	224,3	1,3	87,3	137,0	84 - 85	34,3	0,2	12,6	21,6
Zusammen	962,0	5,6	483,1	478,9	Zusammen	895,7	5,2	341,2	554,4	Zusammen	252,9	1,5	93,5	159,5
25 - 26	277,5	1,6	139,7	137,8	55 - 56	214,9	1,3	83,8	131,2	85 - 86	27,7	0,2	10,2	17,5
26 - 27	289,5	1,7	145,8	143,7	56 - 57	227,8	1,3	89,0	138,7	86 - 87	22,2	0,1	8,2	13,9
27 - 28	285,8	1,7	143,9	141,9	57 - 58	239,0	1,4	95,6	143,4	87 - 88	17,7	0,1	6,6	11,1
28 - 29	264,3	1,5	133,3	131,0	58 - 59	237,9	1,4	95,7	142,2	88 - 89	13,8	0,1	5,0	8,8
29 - 30	249,6	1,5	125,9	123,7	59 - 60	239,3	1,4	98,7	140,6	89 - 90	10,4	0,1	3,8	6,6
Zusammen	1 366,6	8,0	688,6	678,0	Zusammen	1 158,9	6,8	462,9	696,1	Zusammen	91,7	0,5	33,8	57,9
										90 und mehr	21,7	0,1	7,6	14,1
										<b>Insgesamt</b>	<b>17 079,7</b>	<b>100</b>	<b>7 812,0</b>	<b>9 267,7</b>

Quelle: „Statistisches Jahrbuch der Deutschen Demokratischen Republik 1967“.

**27. Wohnbevölkerung in der sowjetischen Besatzungszone Deutschlands am 31.12.1966 nach Altersgruppen**

Alter von ... bis unter ... Jahren	Sowjetische Besatzungszone Deutschlands					Sowjetsektor von Berlin					Sowjetische Besatzungszone Deutschlands und Sowjetsektor von Berlin				
	insgesamt		männ- lich	weib- lich	weibliche Personen auf 1 000 männliche	insgesamt		männ- lich	weib- lich	weibliche Personen auf 1 000 männliche	insgesamt		männ- lich	weib- lich	weibliche Personen auf 1 000 männliche
	1 000	%	1 000			1 000	%	1 000			1 000	%	1 000		
unter 1	247,2	1,5	126,6	120,5	952	16,5	1,5	8,4	8,1	958	263,7	1,5	135,1	128,6	952
1 - 6	1 339,1	8,4	686,1	653,1	952	87,9	8,1	45,0	42,9	954	1 427,1	8,4	731,1	696,0	952
Zusammen	1 586,3	9,9	812,7	773,6	952	104,4	9,7	53,4	51,0	954	1 690,7	9,9	866,1	824,6	952
6 - 10	1 009,1	6,3	516,5	492,6	954	57,0	5,3	29,3	27,7	947	1 066,1	6,2	545,8	520,3	953
10 - 14	999,7	6,2	512,6	487,0	950	49,5	4,6	25,1	24,4	972	1 049,2	6,1	537,7	511,4	951
14 - 15	250,6	1,6	128,4	122,2	952	11,2	1,0	5,7	5,5	975	261,8	1,5	134,1	127,8	953
Zusammen	2 259,4	14,1	1 157,5	1 101,8	952	117,8	10,9	60,1	57,7	960	2 377,1	13,9	1 217,6	1 159,5	952
15 - 18	695,4	4,3	356,5	338,9	951	33,8	3,1	17,2	16,5	958	729,2	4,3	373,8	355,4	951
18 - 21	478,4	3,0	244,2	234,2	959	27,3	2,5	13,6	13,7	1 003	505,7	3,0	257,9	247,8	961
Zusammen	1 173,8	7,3	600,7	573,0	954	61,0	5,6	30,9	30,2	978	1 234,8	7,2	631,6	603,2	955
21 - 25	764,3	4,8	384,2	380,1	989	60,9	5,6	29,3	31,6	1 077	825,2	4,8	413,5	411,7	996
25 - 30	1 268,0	7,9	640,0	628,0	981	98,6	9,1	48,5	50,1	1 032	1 366,6	8,0	688,6	678,0	985
30 - 35	1 050,4	6,6	529,9	520,5	982	80,1	7,4	39,8	40,3	1 012	1 130,5	6,6	569,7	560,8	984
35 - 40	967,4	6,0	467,0	500,5	1 072	64,6	6,0	31,9	32,8	1 029	1 032,1	6,0	498,8	533,3	1 069
40 - 45	844,6	5,3	335,1	509,5	1 520	49,4	4,6	19,4	30,0	1 549	894,0	5,2	354,5	539,5	1 522
45 - 50	714,6	4,5	272,4	442,1	1 623	45,4	4,2	17,1	28,3	1 657	760,0	4,4	289,5	470,5	1 625
50 - 55	837,8	5,2	320,2	517,6	1 617	57,8	5,4	21,0	36,8	1 749	895,7	5,2	341,2	554,4	1 625
55 - 60	1 076,7	6,7	431,5	645,2	1 495	82,2	7,6	31,4	50,9	1 620	1 158,9	6,8	462,9	696,1	1 504
60 - 65	1 082,2	6,8	465,5	616,6	1 325	82,6	7,6	34,6	48,0	1 384	1 164,8	6,8	500,2	664,6	1 329
Zusammen	8 606,0	53,8	3 845,8	4 760,2	1 238	621,6	57,5	273,0	348,6	1 277	9 227,7	54,0	4 118,9	5 108,8	1 240
65 und mehr	2 373,4	14,8	918,2	1 455,2	1 585	175,9	16,3	59,5	116,4	1 956	2 549,3	14,9	977,7	1 571,6	1 607
Insgesamt	15 998,9	100	7 335,1	8 663,8	1 181	1 080,7	100	476,9	603,8	1 266	17 079,7	100	7 812,0	9 267,7	1 186

Quelle: „Statistisches Jahrbuch der Deutschen Demokratischen Republik 1967“.

Tabellenteil

1. Bevölkerungsbilanz nach Ländern 1966

Land (m = männlich w = weiblich i = insgesamt)	Wohnbe- völkerung am Jahres- anfang	Veränderungen											Wohnbe- völkerung am Jahres- ende										
		Überschuß der									Zu- (+) bzw. Abnahme (-) insgesamt <sup>2)</sup>												
		Geborenen (+) bzw. Gestorbenen (-)	Zu- (+) bzw. Fortzüge (-)																				
			insgesamt	gegenüber																			
				dem übrigen Bundesgebiet		allen sonstigen Gebieten <sup>1)</sup>																	
1 000	%	1 000	%	1 000	%	1 000	%	1 000	%	1 000	%												
Schleswig-Holstein . . . . .	m	1 164,8	+	8,3	+	7,1	+	10,5	+	9,0	+	9,0	+	7,7	+	1,6	+	1,3	+	18,9	+	16,2	1 183,7
	w	1 274,0	+	7,8	+	6,1	+	7,0	+	5,5	+	5,2	+	4,1	+	1,8	+	1,4	+	14,8	+	11,6	1 288,8
	i	2 438,8	+	16,1	+	6,6	+	17,6	+	7,2	+	14,2	+	5,8	+	3,4	+	1,4	+	33,7	+	13,8	2 472,5
Hamburg . . . . .	m	861,3	+	0,9	+	1,0	-	3,9	-	4,5	-	5,8	-	6,7	+	1,9	+	2,2	-	3,0	-	3,5	858,3
	w	993,1	+	0,4	+	0,4	-	4,5	-	4,5	-	6,6	-	6,7	+	2,2	+	2,2	-	4,1	-	4,1	989,0
	i	1 854,4	+	1,3	+	0,7	-	8,3	-	4,5	-	12,4	-	6,7	+	4,1	+	2,2	-	7,1	-	3,8	1 847,3
Niedersachsen . . . . .	m	3 303,8	+	24,7	+	7,5	-	3,7	-	1,1	-	3,3	-	1,0	-	0,5	-	0,1	+	21,0	+	6,4	3 324,8
	w	3 617,2	+	23,5	+	6,5	+	1,7	+	0,5	-	5,5	-	1,5	+	7,2	+	2,0	+	25,2	+	7,0	3 642,5
	i	6 921,0	+	48,3	+	7,0	-	2,0	-	0,3	-	8,8	-	1,3	+	6,7	+	1,0	+	46,2	+	6,7	6 967,2
Bremen . . . . .	m	351,5	+	2,1	+	6,1	+	2,2	+	6,1	+	1,2	+	3,3	+	1,0	+	2,8	+	4,3	+	12,2	355,8
	w	390,9	+	1,9	+	4,9	+	1,0	+	2,5	+	0,2	+	0,5	+	0,8	+	1,9	+	2,9	+	7,4	393,8
	i	742,5	+	4,1	+	5,5	+	3,1	+	4,2	+	1,4	+	1,8	+	1,8	+	2,4	+	7,2	+	9,7	749,6
Nordrhein-Westfalen . . . . .	m	8 022,6	+	52,3	+	6,5	-	13,9	-	1,7	-	21,3	-	2,7	+	7,4	+	0,9	+	38,8	+	4,8	8 061,4
	w	8 713,1	+	53,5	+	6,1	+	7,2	+	0,8	-	16,9	-	1,9	+	24,1	+	2,8	+	61,0	+	7,0	8 774,1
	i	16 735,7	+	105,8	+	6,3	-	6,7	-	0,4	-	38,3	-	2,3	+	31,6	+	1,9	+	99,7	+	6,0	16 835,5
Hessen . . . . .	m	2 473,5	+	14,9	+	6,0	+	19,6	+	7,9	+	12,1	+	4,9	+	7,5	+	3,0	+	34,5	+	13,9	2 507,9
	w	2 697,0	+	13,6	+	5,1	+	21,2	+	7,8	+	10,8	+	4,0	+	10,4	+	3,8	+	34,8	+	12,9	2 731,8
	i	5 170,4	+	28,5	+	5,5	+	40,7	+	7,9	+	22,8	+	4,4	+	17,9	+	3,5	+	69,3	+	13,4	5 239,7
Rheinland-Pfalz . . . . .	m	1 700,0	+	12,2	+	7,2	+	2,8	+	1,6	+	1,4	+	0,8	+	1,4	+	0,8	+	15,0	+	8,8	1 715,0
	w	1 882,0	+	11,3	+	6,0	+	4,2	+	2,2	+	1,2	+	0,6	+	3,0	+	1,6	+	15,7	+	8,3	1 897,7
	i	3 582,0	+	23,5	+	6,6	+	7,0	+	1,9	+	2,6	+	0,7	+	4,4	+	1,2	+	30,7	+	8,6	3 612,7
Baden-Württemberg . . . . .	m	4 048,3	+	38,6	+	9,5	+	4,0	+	1,0	+	0,4	+	0,1	+	3,6	+	0,9	+	42,6	+	10,5	4 090,9
	w	4 377,9	+	35,6	+	8,1	+	29,7	+	6,8	+	7,1	+	1,6	+	22,6	+	5,2	+	65,3	+	14,9	4 443,2
	i	8 426,2	+	74,2	+	8,8	+	33,7	+	4,0	+	7,5	+	0,9	+	26,2	+	3,1	+	107,9	+	12,8	8 534,1
Bayern . . . . .	m	4 761,6	+	35,0	+	7,3	+	26,1	+	5,5	+	11,9	+	2,5	+	14,2	+	3,0	+	61,0	+	12,8	4 822,6
	w	5 339,4	+	32,8	+	6,1	+	22,0	+	4,1	+	8,8	+	1,6	+	13,2	+	2,5	+	54,8	+	10,3	5 394,1
	i	10 100,9	+	67,8	+	6,7	+	48,0	+	4,8	+	20,7	+	2,1	+	27,3	+	2,7	+	115,8	+	11,5	10 216,8
Saarland . . . . .	m	539,5	+	3,7	+	6,8	-	3,2	-	5,8	-	2,3	-	4,2	-	0,9	-	1,6	+	0,5	+	0,9	540,0
	w	587,8	+	4,1	+	7,0	+	0,2	+	0,3	-	0,6	-	1,0	+	0,7	+	1,2	+	4,3	+	7,3	592,1
	i	1 127,4	+	7,8	+	6,9	-	3,0	-	2,7	-	2,8	-	2,5	-	0,2	-	0,1	+	4,8	+	4,2	1 132,1
Berlin (West) . . . . .	m	944,1	-	4,5	-	4,7	-	0,5	-	0,5	-	3,3	-	3,5	+	2,8	+	3,0	-	4,9	-	5,2	939,2
	w	1 253,1	-	8,9	-	7,1	+	1,9	+	1,5	-	3,6	-	2,9	+	5,6	+	4,4	-	6,9	-	5,5	1 246,2
	i	2 197,3	-	13,3	-	6,1	+	1,5	+	0,7	-	6,9	-	3,2	+	8,4	+	3,8	-	11,9	-	5,4	2 185,4
Bundesgebiet . . . . .	m	28 171,0	+	188,2	+	6,7	+	40,1	+	1,4	-	-	+	40,1	+	1,4	+	228,6	+	8,1	+	28 399,6	
	w	31 125,6	+	175,8	+	5,6	+	91,5	+	2,9	-	-	+	91,5	+	2,9	+	267,8	+	8,6	+	31 393,3	
	i	59 296,6	+	364,0	+	6,1	+	131,6	+	2,2	-	-	+	131,6	+	2,2	+	496,3	+	8,4	+	59 792,9	

1) Einschl. Personen mit unbekanntem Herkunfts- und Zielgebiet und ohne festen Wohnsitz. — 2) Einschl. Differenz zwischen vorläufigem und endgültigem Ergebnis der Statistik der natürlichen Bevölkerungsbewegung und Berichtigung von Gemeindeergebnissen.

## 2. Kreisfreie Städte und Landkreise nach der Zahl der Gemeinden, Fläche, Wohnbevölkerung und Bevölkerungsdichte \*)

Kreisfreie Stadt, Landkreis	Ge- meinden	Fläche	Wohnbevölkerung am						Zu- (+) bzw. Abnahme (-) 1966 gegenüber 1961			Bevolke- rungs- dichte Ende 1966
			31.12.1966			6.6.1961						
			mannlich	weiblich	insgesamt	mannlich	weiblich	insgesamt	1 000	%	Einw./qkm	
Schleswig-Holstein												
Kreisfreie Städte												
Flensburg	1	49,65	45,0	51,6	96,7	46,1	52,4	98,5	- 1,8	- 1,8	1 947	
Kiel	1	82,19	127,1	143,0	270,0	128,9	145,2	274,0	- 4,0	- 1,5	3 286	
Lübeck	1	202,39	111,8	130,8	242,6	107,8	127,4	235,2	+ 7,4	+ 3,1	1 199	
Neumünster	1	35,38	34,4	39,6	74,0	35,1	40,0	75,0	- 1,1	- 1,5	2 090	
Landkreise												
Eckernförde	55	775,33	35,6	35,5	71,1	30,6	32,9	63,5	+ 7,6	+ 12,0	92	
Eiderstedt	24	339,45	9,3	10,4	19,7	8,9	10,2	19,1	+ 0,6	+ 3,1	58	
Eutin	11	561,67	43,9	50,3	94,2	40,9	48,1	89,0	+ 5,1	+ 5,7	168	
Flensburg	123	948,70	35,7	35,3	71,0	31,1	32,2	63,3	+ 7,7	+ 12,2	75	
Herzogtum Lauenburg	136 <sup>1)</sup>	1 265,85	67,3	72,2	139,5	61,6	68,8	130,5	+ 9,0	+ 6,9	110	
Husum	67	853,99	32,0	33,6	65,7	30,5	32,5	62,9	+ 2,7	+ 4,3	77	
Norderdithmarschen	71	604,83	28,1	32,1	60,1	26,5	30,7	57,2	+ 3,0	+ 5,2	99	
Oldenburg (Holstein)	33	837,91	41,5	43,7	85,1	38,3	41,2	79,5	+ 5,6	+ 7,0	102	
Pinneberg	53	694,59	124,7	130,2	254,9	102,6	112,0	214,6	+ 40,3	+ 18,8	367	
Plön	103	1 181,18	56,7	60,0	116,7	52,2	56,7	109,0	+ 7,7	+ 7,1	99	
Rendsburg	135	1 505,92	78,8	85,5	164,3	74,7	82,6	157,3	+ 7,0	+ 4,5	109	
Schleswig	103	1 057,46	47,9	51,7	99,5	46,3	51,4	97,8	+ 1,8	+ 1,8	94	
Segeberg	104 <sup>1)</sup>	1 301,61	52,1	56,1	108,2	44,7	49,5	94,2	+ 14,0	+ 14,8	83	
Steinburg	101	935,87	61,9	65,1	127,0	57,1	64,8	121,9	+ 5,1	+ 4,2	136	
Stromarn	94	791,46	81,5	87,8	169,3	68,1	75,6	143,7	+ 25,7	+ 17,9	214	
Süderdithmarschen	79	775,72	35,5	38,4	73,8	34,0	37,9	71,8	+ 2,0	+ 2,8	95	
Südtondern	85	856,99	33,0	36,0	69,0	27,8	31,6	59,4	+ 9,6	+ 16,1	80	
Land insgesamt	1 381 <sup>2)</sup>	15 658,15	1 183,7	1 288,8	2 472,5	1 093,9	1 223,6	2 317,4	+ 155,1	+ 6,7	158	
Kreisfreie Städte	4	369,61	318,2	365,1	683,3	317,8	364,9	682,8	+ 0,5	+ 0,1	1 849	
Landkreise	1 377 <sup>2)</sup>	15 288,54	865,5	923,8	1 789,2	776,0	858,6	1 634,7	+ 154,5	+ 9,5	117	
Hamburg												
Land insgesamt	1	747,23	858,3	989,0	1 847,3	844,3	988,0	1 832,3	+ 14,9	+ 0,8	2 472	
Niedersachsen												
Reg.-Bez. Hannover												
Kreisfreie Städte												
Hameln	1	37,78	21,1	26,7	47,8	22,4	28,0	50,4	- 2,6	- 5,2	1 266	
Hannover	1	134,53	248,9	291,8	540,7	263,3	309,6	572,9	- 32,2	- 5,6	4 019	
Landkreise												
Grafschaft Diepholz	71	1 161,84	37,7	38,1	75,8	35,7	37,3	73,0	+ 2,7	+ 3,7	65	
Grafschaft Hoya	112	1 208,73	55,1	59,1	114,2	53,8	58,0	111,9	+ 2,3	+ 2,0	94	
Grafschaft Schaumburg	86	442,66	36,5	42,1	78,6	34,8	40,8	75,7	+ 2,9	+ 3,8	178	
Hameln-Pyrmont	80	585,18	37,3	43,7	80,9	35,4	41,7	77,1	+ 3,9	+ 5,0	138	
Hannover	77	499,14	107,9	112,6	220,5	85,3	91,8	177,1	+ 43,4	+ 24,5	442	
Neustadt am Rübenberge	57	583,49	55,6	55,4	111,0	36,9	38,8	75,7	+ 35,3	+ 46,7	190	
Nienburg (Weser)	95	1 163,85	50,1	52,6	102,7	48,0	51,2	99,2	+ 3,5	+ 3,5	88	
Schaumburg-Lippe	66 <sup>3)</sup>	341,04	39,8	43,7	83,5	36,5	41,5	78,1	+ 5,4	+ 6,9	245	
Springe	49	408,28	31,7	35,2	66,9	29,2	32,8	62,1	+ 4,8	+ 7,8	164	
Zusammen	697 <sup>3)</sup>	6 566,53	721,6	800,9	1 522,5	681,4	771,7	1 453,2	+ 69,4	+ 4,8	232	
Reg.-Bez. Hildesheim												
Kreisfreie Stadt												
Hildesheim	1	33,24	44,6	53,4	98,0	43,8	52,5	96,4	+ 1,6	+ 1,7	2 947	
Landkreise												
Alfeld (Leine)	76	487,79	37,0	42,2	79,2	37,7	42,7	80,4	- 1,2	- 1,5	162	
Duderstadt	30	219,64	18,6	21,5	40,1	17,8	20,9	38,7	+ 1,4	+ 3,6	183	
Einbeck	42 <sup>1)</sup>	310,32	20,1	22,8	42,9	19,9	22,8	42,7	+ 0,2	+ 0,5	138	
Göttingen	69	507,52	73,8	82,4	156,3	67,8	77,0	144,7	+ 11,6	+ 8,0	308	
Hildesheim-Marienburg	107	642,69	54,6	60,2	114,8	51,6	57,2	108,8	+ 6,0	+ 5,5	179	
Holzmanden	72	605,95	37,6	43,2	80,8	38,3	43,5	81,8	- 1,0	- 1,2	133	
Münden	35	327,44	21,5	23,1	44,7	21,1	23,0	44,2	+ 0,5	+ 1,1	136	
Norheim	79	745,07	42,7	47,8	90,5	42,5	47,8	90,3	+ 0,2	+ 0,2	121	
Osterode am Harz	40	409,74	40,0	45,8	85,8	39,1	45,1	84,2	+ 1,6	+ 1,9	209	
Peine	55	396,22	46,2	50,5	96,8	45,6	50,3	95,9	+ 0,9	+ 0,9	244	
Zellerfeld	14 <sup>1)</sup>	532,82	16,8	19,1	36,0	16,8	18,9	35,7	+ 0,2	+ 0,6	67	
Zusammen	620 <sup>2)</sup>	5 218,45	453,7	512,1	965,8	442,1	501,7	943,8	+ 22,0	+ 2,3	185	
Reg.-Bez. Lüneburg												
Kreisfreie Städte												
Celle	3	116,31	97,5	103,8	201,3	87,8	95,8	183,6	+ 17,8	+ 9,7	1 731	
Lüneburg	1	39,41	26,6	31,0	57,6	27,4	31,4	58,7	- 1,1	- 1,9	1 462	
Wolfsburg	1	41,89	28,4	31,8	60,3	28,1	32,2	60,3	- 0,0	- 0,0	1 438	
Landkreise												
Burgdorf	70	825,18	62,7	66,7	129,4	55,3	59,7	115,1	+ 14,3	+ 12,4	157	
Celle	98 <sup>2)</sup>	1 550,26	49,6	51,9	101,5	45,5	48,1	93,6	+ 7,9	+ 8,4	65	

\*) Gebietsstand: 31.12.1966.

1) Einschl. 1 bewohntes gemeindefreies Gebiet. — 2) Einschl. 2 bewohnte gemeindefreie Gebiete. — 3) Einschl. 3 bewohnte gemeindefreie Gebiete.

## 2. Kreisfreie Städte und Landkreise nach der Zahl der Gemeinden, Fläche, Wohnbevölkerung und Bevölkerungsdichte \*)

Kreisfreie Stadt, Landkreis	Ge- meinden	Fläche	Wohnbevölkerung am						Zu- (+) bzw. Abnahme (-) 1966 gegenüber 1961		Bevolke- rungs- dichte Ende 1966
			31.12.1966			6.6.1961					
			männlich	weiblich	insgesamt	männlich	weiblich	insgesamt			
	Anzahl	qkm	1 000						%	Einw./qkm	
Niedersachsen											
Reg.-Bez. Lüneburg											
Landkreise											
Fallingb.ostel . . . . .	73 <sup>1)</sup>	958,01	29,9	32,5	62,4	29,2	31,7	60,9	+ 1,5	+ 2,5	65
Gifhorn . . . . .	149	1 604,56	64,8	66,3	131,1	58,7	60,7	119,4	+ 11,7	+ 9,8	82
Harburg . . . . .	139	1 347,63	66,5	69,4	135,8	56,5	59,6	116,1	+ 19,7	+ 17,0	101
Luchow-Dannenberg . . . . .	230	1 209,44	24,1	27,4	51,5	24,6	28,4	53,0	- 1,5	- 2,7	43
Lüneburg . . . . .	108	1 001,45	29,4	31,4	60,8	27,3	29,3	56,6	+ 4,2	+ 7,4	61
Soltau . . . . .	58	924,05	32,1	32,0	64,1	28,9	30,5	59,3	+ 4,8	+ 8,0	69
Uelzen . . . . .	139	1 445,95	45,3	50,4	95,6	44,9	50,5	95,4	+ 0,2	+ 0,2	66
Zusammen . . .	1 117 <sup>2)</sup>	10 982,83	501,8	531,8	1 033,6	458,7	494,3	953,1	+ 80,6	+ 8,5	94
Reg.-Bez. Stade											
Kreisfreie Stadt											
Cuxhaven . . . . .	1	52,22	21,7	23,9	45,5	20,8	23,3	44,1	+ 1,4	+ 3,3	872
Landkreise											
Bremervörde . . . . .	551	6 673,43	276,6	286,9	563,5	261,0	275,9	536,9	+ 26,6	+ 5,0	84
Bremervörde . . . . .	109	1 240,71	35,5	36,0	71,4	34,2	35,2	69,4	+ 2,0	+ 2,9	58
Land Hadeln . . . . .	58	867,59	31,1	32,4	63,5	29,3	31,8	61,1	+ 2,4	+ 3,9	73
Osterholz . . . . .	56	610,85	37,9	38,9	76,9	34,3	35,7	70,0	+ 6,9	+ 9,9	126
Rotenburg (Hannover) . . . . .	64	840,46	27,7	28,2	55,8	25,4	27,0	52,4	+ 3,4	+ 6,5	66
Stade . . . . .	92	1 262,88	65,2	69,4	134,5	61,8	66,5	128,2	+ 6,3	+ 4,9	107
Verden . . . . .	75	681,71	42,0	44,2	86,2	40,5	42,9	83,4	+ 2,7	+ 3,3	126
Wesermünde . . . . .	97	1 169,23	37,3	37,9	75,2	35,5	36,8	72,3	+ 2,9	+ 4,0	64
Zusammen . . .	552	6 725,65	298,3	310,8	609,1	281,8	299,2	581,0	+ 28,1	+ 4,8	91
Reg.-Bez. Osnabrück											
Kreisfreie Stadt											
Osnabrück . . . . .	1	56,48	65,4	76,0	141,4	63,2	75,5	138,7	+ 2,7	+ 2,0	2 504
Landkreise											
Aschendorf-Hümmling . . . . .	504	6 149,58	294,3	317,7	612,0	273,7	298,3	572,0	+ 40,0	+ 7,0	100
Aschendorf-Hümmling . . . . .	53	1 146,21	35,1	37,0	72,1	32,0	34,4	66,4	+ 5,7	+ 8,6	63
Bersenbrück . . . . .	95	1 054,39	38,7	42,7	81,3	37,7	42,2	79,9	+ 1,4	+ 1,7	77
Grafschaft Bentheim . . . . .	65	915,81	51,1	55,4	106,4	48,0	52,6	100,6	+ 5,8	+ 5,8	116
Lingen . . . . .	56	816,36	37,2	39,4	76,6	34,5	36,8	71,4	+ 5,3	+ 7,4	94
Melle . . . . .	56	254,02	18,9	21,2	40,0	18,5	20,7	39,2	+ 0,8	+ 2,1	158
Meppen . . . . .	69	1 037,57	35,9	37,1	73,0	32,6	33,9	66,5	+ 6,5	+ 9,7	70
Osnabrück . . . . .	79	611,13	64,3	70,2	134,5	57,6	63,3	120,9	+ 13,7	+ 11,3	220
Wittlage . . . . .	31	314,09	13,2	14,7	27,9	12,8	14,3	27,0	+ 0,8	+ 3,1	89
Zusammen . . .	505	6 206,05	359,6	393,8	753,4	336,9	373,8	710,7	+ 42,7	+ 6,0	121
Reg.-Bez. Aurich											
Kreisfreie Stadt											
Emden . . . . .	1	60,56	22,6	24,3	47,0	21,7	23,9	45,7	+ 1,3	+ 2,8	775
Landkreise											
Aurich (Ostfriesland) . . . . .	308 <sup>1)</sup>	3 077,65	163,3	180,5	343,9	151,9	171,6	323,5	+ 20,4	+ 6,3	112
Aurich (Ostfriesland) . . . . .	64	649,46	37,9	40,3	78,2	34,7	37,5	72,3	+ 6,0	+ 8,3	120
Leer . . . . .	110	1 058,10	61,0	68,7	129,7	57,9	65,9	123,8	+ 5,9	+ 4,8	123
Norden . . . . .	71 <sup>1)</sup>	649,91	37,6	43,4	81,0	34,8	41,1	75,9	+ 5,1	+ 6,8	125
Wittmund . . . . .	63	720,17	26,8	28,2	54,9	24,5	27,1	51,6	+ 3,4	+ 6,5	76
Zusammen . . .	309 <sup>1)</sup>	3 138,21	186,0	204,8	390,8	173,7	195,5	369,2	+ 21,7	+ 5,9	125
Verw.-Bez. Braunschweig											
Kreisfreie Städte											
Braunschweig . . . . .	3	355,11	183,2	208,6	391,8	185,9	211,9	397,8	- 6,0	- 1,5	1 103
Braunschweig . . . . .	1	76,91	107,3	124,5	231,8	114,3	131,7	246,1	- 14,3	- 5,8	3 014
Goslar . . . . .	1	65,44	19,0	22,4	41,4	18,8	22,6	41,4	- 0,0	- 0,1	633
Salzgitter . . . . .	1	212,76	57,0	61,6	118,6	52,7	57,6	110,3	+ 8,3	+ 7,5	557
Landkreise											
Blankenburg . . . . .	354 <sup>4)</sup>	2 765,86	223,6	252,1	475,6	214,9	243,0	457,9	+ 17,7	+ 3,9	172
Blankenburg . . . . .	8 <sup>3)</sup>	131,01	6,5	8,1	14,6	6,3	8,0	14,3	+ 0,3	+ 2,0	111
Braunschweig . . . . .	79 <sup>3)</sup>	462,47	42,8	45,2	88,1	35,0	37,7	72,7	+ 15,4	+ 21,2	190
Gandersheim . . . . .	70 <sup>1)</sup>	521,18	35,0	40,6	75,6	35,2	40,8	75,9	- 0,4	- 0,5	145
Goslar . . . . .	33	305,17	19,0	22,2	41,2	19,3	22,5	41,8	- 0,6	- 1,4	135
Helmstedt . . . . .	74	690,47	56,8	63,0	119,9	56,5	62,9	119,4	+ 0,5	+ 0,4	174
Wolfenbüttel . . . . .	90 <sup>1)</sup>	655,57	63,5	72,9	136,4	62,7	71,2	133,9	+ 2,5	+ 1,9	208
Zusammen . . .	357 <sup>4)</sup>	3 120,97	406,8	460,6	867,4	400,8	454,9	855,7	+ 11,7	+ 1,4	278
Verw.-Bez. Oldenburg											
Kreisfreie Städte											
Delmenhorst . . . . .	3	205,35	137,3	154,9	292,2	131,7	151,0	282,7	+ 9,5	+ 3,4	1 423
Delmenhorst . . . . .	1	42,29	29,9	31,9	61,8	27,4	29,9	57,3	+ 4,5	+ 7,9	1 462
Oldenburg (Oldenburg) . . . . .	1	102,85	60,0	69,0	129,0	58,0	67,2	125,2	+ 3,8	+ 3,0	1 254
Wilhelmshaven . . . . .	1	60,21	47,3	54,0	101,4	46,3	53,9	100,2	+ 1,2	+ 1,2	1 684

\*) Gebietsstand: 31.12.1966.

1) Einschl. 1 bewohntes gemeindefreies Gebiet. — 2) Einschl. 3 bewohnte gemeindefreie Gebiete. — 3) Einschl. 2 bewohnte gemeindefreie Gebiete. — 4) Einschl. 6 bewohnte gemeindefreie Gebiete.



## 2. Kreisfreie Städte und Landkreise nach der Zahl der Gemeinden, Fläche, Wohnbevölkerung und Bevölkerungsdichte \*)

Kreisfreie Stadt, Landkreis	Ge- meinden	Fläche	Wohnbevölkerung am						Zu- (+) bzw. Abnahme (-) 1966 gegenüber 1961		Bevolke- rungs- dichte Ende 1966
			31.12.1966			6.6.1961					
			mannlich	weiblich	insgesamt	mannlich	weiblich	insgesamt			
	Anzahl	qkm	1 000						%	Einw./qkm	
Niedersachsen											
Verw.- Bez. Oldenburg											
Landkreise . . . . .	83	5 239,97	259,8	272,6	532,4	235,8	255,7	491,5	+ 40,8	+ 8,3	102
Ammerland . . . . .	6	706,96	37,7	39,9	77,6	33,4	36,4	69,9	+ 7,8	+ 11,1	110
Cloppenburg . . . . .	18	1 365,00	48,0	51,4	99,4	43,7	47,3	91,0	+ 8,4	+ 9,2	73
Friesland . . . . .	17	631,11	43,6	47,5	91,1	39,5	44,8	84,2	+ 6,9	+ 8,2	144
Oldenburg (Oldenburg) . . . . .	11	893,78	40,9	41,1	82,0	36,2	37,3	73,6	+ 8,4	+ 11,5	92
Vechta . . . . .	12	760,04	39,5	42,6	82,1	36,3	39,7	76,0	+ 6,1	+ 8,0	108
Wesermarsch . . . . .	19	883,07	50,1	50,1	100,2	46,7	50,2	96,9	+ 3,3	+ 3,4	113
Zusammen . . . . .	86	5 445,32	397,0	427,6	824,6	367,6	406,7	774,2	+ 50,3	+ 6,5	151
Land insgesamt . . . . .	4 243 <sup>1)</sup>	47 404,01	3 324,8	3 642,5	6 967,2	3 142,9	3 497,9	6 640,9	+ 326,4	+ 4,9	147
Kreisfreie Städte . . . . .	15	1 051,59	842,3	963,4	1 805,7	840,6	971,6	1 812,2	- 6,5	- 0,4	1 717
Landkreise . . . . .	4 228 <sup>1)</sup>	46 352,42	2 482,5	2 679,0	5 161,5	2 302,3	2 526,3	4 828,7	+ 332,8	+ 6,9	111
Bremen											
Kreisfreie Städte											
Bremen . . . . .	1	324,16	284,9	316,9	601,9	264,7	299,8	564,5	+ 37,4	+ 6,6	1 857
Bremerhaven . . . . .	1	79,61	70,9	76,9	147,8	67,8	74,1	141,8	+ 5,9	+ 4,2	1 856
Land insgesamt . . . . .	2	403,77	355,8	393,8	749,6	332,5	373,9	706,4	+ 43,3	+ 6,1	1 857
Nordrhein - Westfalen											
Reg.- Bez. Düsseldorf											
Kreisfreie Städte . . . . .	14	1 334,53	1 800,5	2 004,2	3 804,7	1 780,4	2 000,5	3 780,9	+ 23,8	+ 0,6	2 851
Düsseldorf . . . . .	1	158,30	325,6	371,0	696,6	327,2	375,4	702,6	- 6,0	- 0,9	4 401
Duisburg . . . . .	1	143,32	230,0	247,8	477,8	241,5	261,4	503,0	- 25,2	- 5,0	3 334
Essen . . . . .	1	188,53	336,9	379,2	716,1	342,7	383,8	726,6	- 10,5	- 1,4	3 798
Krefeld . . . . .	1	112,82	104,8	118,6	223,5	98,7	114,4	213,1	+ 10,4	+ 4,9	1 981
Leverkusen . . . . .	1	46,16	53,5	52,9	106,3	46,5	48,2	94,6	+ 11,7	+ 12,4	2 304
Monchengladbach . . . . .	1	97,05	72,7	80,8	153,5	71,5	80,7	152,2	+ 1,3	+ 0,8	1 581
Mülheim a.d. Ruhr . . . . .	1	88,20	89,5	100,7	190,2	87,8	97,9	185,7	+ 4,5	+ 2,4	2 157
Neuß . . . . .	1	53,10	55,8	57,7	113,5	44,7	48,3	92,9	+ 20,6	+ 22,2	2 138
Oberhausen . . . . .	1	77,02	123,9	131,9	255,8	124,2	132,6	256,8	- 0,9	- 0,4	3 322
Remscheid . . . . .	1	64,61	65,2	68,6	133,8	60,5	66,4	126,9	+ 6,9	+ 5,4	2 071
Rheydt . . . . .	1	45,09	46,6	52,9	99,5	43,4	50,6	94,0	+ 5,5	+ 5,8	2 207
Solingen . . . . .	1	79,99	81,8	92,9	174,7	79,3	90,6	169,9	+ 4,8	+ 2,8	2 184
Viersen . . . . .	1	31,49	19,5	23,3	42,9	19,1	22,8	41,9	+ 1,0	+ 2,3	1 361
Wuppertal . . . . .	1	148,84	194,7	225,8	420,5	193,3	227,4	420,7	- 0,2	- 0,0	2 825
Landkreise . . . . .	251	4 164,07	886,7	931,6	1 818,3	770,2	828,0	1 598,2	+ 220,1	+ 13,8	437
Dinslaken . . . . .	6	220,88	67,4	69,3	136,8	58,3	60,2	118,6	+ 18,2	+ 15,4	619
Düsseldorf-Mettmann . . . . .	25	433,56	176,3	187,3	363,6	152,5	165,3	317,8	+ 45,8	+ 14,4	839
Geldern . . . . .	24	509,96	41,0	44,5	85,5	38,4	42,0	80,5	+ 5,0	+ 6,3	168
Grevenbroich . . . . .	35	509,49	107,0	106,3	213,3	87,2	90,8	177,9	+ 35,3	+ 19,9	419
Kempen - Krefeld . . . . .	32	530,76	110,9	121,0	231,9	97,6	108,5	206,1	+ 25,8	+ 12,5	437
Kleve . . . . .	46	503,94	51,2	54,8	106,1	47,6	51,7	99,2	+ 6,9	+ 6,9	211
Moers . . . . .	26	563,53	171,9	175,6	347,5	153,6	160,2	313,7	+ 33,7	+ 10,8	617
Rees . . . . .	44	529,14	52,8	57,6	110,4	47,6	53,2	100,8	+ 9,7	+ 9,6	209
Rhein - Wupper - Kreis . . . . .	13	362,81	108,2	115,1	223,3	87,5	96,2	183,6	+ 39,7	+ 21,6	615
Zusammen . . . . .	265	5 498,60	2 687,3	2 935,8	5 623,0	2 550,6	2 828,5	5 379,1	+ 243,9	+ 4,5	1 023
Reg.- Bez. Köln											
Kreisfreie Städte . . . . .	2	282,66	473,8	524,5	998,3	444,5	508,6	953,1	+ 45,2	+ 4,7	3 532
Bonn . . . . .	1	31,30	63,9	74,6	138,5	65,1	78,7	143,9	- 5,3	- 3,7	4 425
Köln . . . . .	1	251,36	409,9	449,9	859,8	379,4	429,9	809,2	+ 50,6	+ 6,3	3 421
Landkreise . . . . .	233	3 697,20	667,2	706,8	1 374,0	561,5	611,9	1 173,3	+ 200,7	+ 17,1	372
Bergheim (Erf) . . . . .	26	364,69	56,0	58,1	114,2	50,7	54,0	104,7	+ 9,5	+ 9,1	313
Bonn . . . . .	52	441,31	113,3	120,3	233,6	91,9	101,9	193,7	+ 39,9	+ 20,6	529
Euskirchen . . . . .	71	586,45	55,5	60,0	115,4	48,9	53,6	102,6	+ 12,9	+ 12,6	197
Köln . . . . .	10	292,61	117,5	120,0	237,5	95,5	101,2	196,7	+ 40,9	+ 20,8	812
Oberbergischer Kreis . . . . .	14	565,68	67,5	76,4	144,0	61,0	70,9	131,9	+ 12,0	+ 9,1	254
Rheinisch - Bergischer Kreis . . . . .	15	620,46	124,6	129,5	254,1	100,4	107,2	207,6	+ 46,5	+ 22,4	410
Siegkreis . . . . .	45	826,00	132,8	142,4	275,2	113,0	123,2	236,2	+ 39,0	+ 16,5	333
Zusammen . . . . .	235	3 979,86	1 141,1	1 231,3	2 372,3	1 006,0	1 120,5	2 126,4	+ 245,9	+ 11,7	596
Reg.- Bez. Aachen											
Kreisfreie Stadt											
Aachen . . . . .	1	58,13	84,8	92,9	177,7	80,5	89,3	169,8	+ 7,9	+ 4,7	3 057

\*) Gebietsstand 31.12.1966.

1) Einschl. 15 bewohnte gemeindefreie Gebiete.

## 2. Kreisfreie Städte und Landkreise nach der Zahl der Gemeinden, Fläche, Wohnbevölkerung und Bevölkerungsdichte \*)

Kreisfreie Stadt, Landkreis	Ge- meinden	Fläche	Wohnbevölkerung am						Zu- (+) bzw. Abnahme (-) 1966 gegenüber 1961		Bevolke- rungs- dichte Ende 1966
			31.12.1966			6.6.1961					
			mannlich	weiblich	insgesamt	mannlich	weiblich	insgesamt			
	Anzahl	qkm	1 000						%	Einw./qkm	
Nordrhein - Westfalen											
Reg.-Bez. Aachen											
Landkreise	306	3 064,78	407,7	426,9	834,8	374,6	398,2	772,8	+ 61,8	+ 8,0	272
Aachen	19	337,34	134,9	140,0	274,9	125,6	133,3	259,0	+ 15,9	+ 6,1	815
Düren	83	548,82	77,5	81,8	159,3	70,2	75,0	145,2	+ 14,1	+ 9,7	290
Erkelenz	22	321,05	46,2	48,3	94,5	41,4	44,5	85,9	+ 8,6	+ 10,0	294
Julich	46	326,95	37,5	38,3	75,9	34,2	35,1	69,3	+ 6,5	+ 9,4	232
Monschau	19	290,33	14,9	16,0	30,9	13,1	14,4	27,5	+ 3,4	+ 12,3	106
Schleiden	71	841,32	31,3	33,3	64,6	29,6	31,5	61,1	+ 3,5	+ 5,7	77
Selbkantkreis Geilenkirchen-Heinsberg	46	398,97	65,5	69,2	134,6	60,4	64,3	124,8	+ 9,9	+ 7,9	337
Zusammen	307	3 122,91	492,4	519,8	1 012,3	455,1	487,5	942,6	+ 69,7	+ 7,4	324
Reg.-Bez. Münster											
Kreisfreie Städte	6	341,20	440,5	491,1	931,6	446,0	491,4	937,4	- 5,8	- 0,6	2 730
Bocholt	1	18,94	22,1	25,0	47,2	21,5	24,2	45,7	+ 1,5	+ 3,3	2 491
Bottrop	1	42,10	53,6	57,8	111,5	54,0	57,5	111,5	- 0,1	- 0,1	2 648
Gelsenkirchen	1	104,15	172,0	190,5	362,5	182,7	200,0	382,7	- 20,2	- 5,3	3 481
Gladbeck	1	35,88	39,4	43,2	82,5	40,9	43,3	84,2	- 1,7	- 2,0	2 300
Münster (Westf.)	1	73,86	93,4	106,9	200,3	84,9	97,8	182,7	+ 17,6	+ 9,6	2 712
Recklinghausen	1	66,27	60,0	67,6	127,6	62,0	68,6	130,6	- 3,0	- 2,3	1 925
Landkreise	238	6 955,79	703,2	745,1	1 448,2	636,1	686,2	1 322,3	+ 125,9	+ 9,5	208
Ahaus	21	682,56	55,0	59,7	114,7	49,7	54,8	104,5	+ 10,2	+ 9,8	168
Beckum	24	688,22	81,7	85,2	166,9	74,8	79,5	154,2	+ 12,7	+ 8,2	243
Borken	39	631,69	47,8	46,9	94,7	40,8	42,7	83,5	+ 11,3	+ 13,5	150
Coesfeld	23	612,03	44,3	48,2	92,5	40,0	44,1	84,1	+ 8,5	+ 10,1	151
Lüdinghausen	22	697,68	68,7	71,8	140,5	63,3	66,5	129,8	+ 10,7	+ 8,2	201
Münster	23	786,79	56,2	58,1	114,3	47,4	51,6	99,0	+ 15,3	+ 15,4	145
Recklinghausen	24	715,08	164,0	177,1	341,1	153,2	163,4	316,5	+ 24,5	+ 7,8	477
Steinfurt	21	771,50	87,7	94,6	182,3	78,7	87,3	166,0	+ 16,3	+ 9,8	236
Tecklenburg	21	810,99	64,6	69,7	134,2	59,4	65,2	124,6	+ 9,6	+ 7,7	166
Warendorf	20	559,24	33,0	33,9	66,9	29,0	31,1	60,1	+ 6,8	+ 11,4	120
Zusammen	244	7 296,98	1 143,7	1 236,2	2 379,8	1 082,2	1 177,6	2 259,7	+ 120,1	+ 5,3	326
Reg.-Bez. Detmold											
Kreisfreie Städte	2	73,00	101,9	124,0	225,9	104,2	127,0	231,2	- 5,3	- 2,3	3 094
Bielefeld	1	47,94	76,6	94,1	170,6	78,9	96,6	175,5	- 4,9	- 2,8	3 559
Herford	1	25,06	25,4	29,9	55,3	25,3	30,3	55,7	- 0,4	- 0,7	2 205
Landkreise	648	6 405,03	703,4	780,5	1 483,9	645,8	729,1	1 374,9	+ 109,0	+ 7,9	232
Bielefeld	28	225,99	68,4	76,3	144,7	60,4	68,2	128,6	+ 16,1	+ 12,5	640
Büren	54	766,99	29,2	31,2	60,5	27,7	30,0	57,7	+ 2,8	+ 4,9	79
Detmold	93	626,65	69,3	78,8	148,1	64,1	73,8	137,9	+ 10,2	+ 7,4	236
Halle (Westf.)	37	304,97	31,1	34,3	65,4	28,2	31,4	59,6	+ 5,8	+ 9,7	214
Herford	58	413,67	81,7	92,1	173,8	77,0	87,5	164,5	+ 9,3	+ 5,6	420
Höxter	77	718,24	47,0	52,9	99,9	43,4	49,4	92,8	+ 7,1	+ 7,6	139
Lemgo	75	580,86	69,1	79,2	148,2	63,0	73,0	136,0	+ 12,2	+ 9,0	255
Lubbecke	50	564,57	43,2	47,1	90,3	39,9	44,7	84,6	+ 5,6	+ 6,7	160
Minden	76	593,34	93,2	105,9	199,1	87,7	101,5	189,1	+ 9,9	+ 5,2	335
Paderborn	24	596,29	67,6	73,4	140,9	59,7	66,8	126,4	+ 14,5	+ 11,5	236
Warburg	49	513,69	21,7	23,4	45,1	20,6	22,7	43,3	+ 1,8	+ 4,1	88
Wiedenbrück	27	499,77	81,9	86,1	168,0	74,0	80,1	154,2	+ 13,8	+ 9,0	336
Zusammen	650	6 478,02	805,3	904,4	1 709,8	750,0	856,0	1 606,0	+ 103,7	+ 6,5	264
Reg.-Bez. Arnsberg											
Kreisfreie Städte	12	749,59	923,9	1 022,7	1 946,6	920,8	1 017,9	1 938,7	+ 7,9	+ 0,4	2 597
Bochum	1	121,37	168,6	185,2	353,8	172,4	188,9	361,4	- 7,6	- 2,1	2 915
Castrop-Rauxel	1	44,19	40,7	44,3	85,0	42,5	45,4	87,9	- 2,9	- 3,3	1 924
Dortmund	1	271,38	311,6	342,9	654,5	305,2	336,3	641,5	+ 13,1	+ 2,0	2 412
Hagen	1	87,94	96,1	106,0	202,1	93,1	102,4	195,5	+ 6,6	+ 3,4	2 298
Hamm	1	24,81	33,8	38,7	72,6	32,6	38,0	70,6	+ 1,9	+ 2,7	2 925
Herne	1	30,04	49,4	56,8	106,2	53,4	59,9	113,2	- 7,0	- 6,2	3 535
Iserlohn	1	28,33	26,6	30,9	57,5	25,3	29,9	55,3	+ 2,2	+ 4,0	2 028
Ludenscheid	1	12,66	26,8	31,6	58,4	27,0	31,2	58,2	+ 0,2	+ 0,3	4 615
Lünen	1	37,20	34,5	37,6	72,1	34,7	37,5	72,2	- 0,1	- 0,1	1 938
Wanne-Eickel	1	21,31	50,9	54,1	105,0	51,4	55,8	107,2	- 2,2	- 2,0	4 929
Wattenscheid	1	23,88	38,1	43,0	81,2	37,6	41,6	79,2	+ 2,0	+ 2,5	3 400
Witten	1	46,50	46,6	51,6	98,2	45,5	51,0	96,5	+ 1,7	+ 1,8	2 111
Landkreise	624	6 918,69	867,8	923,9	1 791,7	795,2	864,0	1 659,2	+ 132,5	+ 8,0	259
Altena	15	652,42	85,4	91,4	176,8	79,2	85,1	164,4	+ 12,4	+ 7,5	271
Arnsberg	56	679,65	69,1	74,0	143,0	61,3	67,8	129,1	+ 13,9	+ 10,8	210
Brilon	63	790,02	38,2	41,3	79,4	34,4	37,8	72,2	+ 7,2	+ 10,0	101
Ennepe-Ruhr-Kreis	28	413,31	131,4	140,1	271,5	122,5	133,6	256,1	+ 15,4	+ 6,0	657
Iserlohn	28	351,24	98,4	103,5	202,0	88,3	94,7	183,1	+ 18,9	+ 10,3	575
Lippstadt	60	508,14	50,7	54,3	105,0	45,4	49,7	95,1	+ 9,9	+ 10,4	207
Meschede	29	783,24	40,2	42,7	82,9	36,1	39,7	75,8	+ 7,1	+ 9,3	106
Olpe	21	617,51	51,4	53,2	104,7	46,3	49,0	95,3	+ 9,3	+ 9,8	169
Siegen <sup>1)</sup>	96	649,72	113,1	121,7	234,8	102,3	113,3	215,5	+ 19,3	+ 8,9	361
Soest	104	531,91	54,0	57,6	111,7	49,8	54,6	104,4	+ 7,2	+ 6,9	210
Unna	69	453,53	114,1	120,7	234,7	109,3	116,4	225,7	+ 9,0	+ 4,0	518

\*) Gebietsstand: 31.12.1966.

1) Einschl. der ehemaligen kreisfreien Stadt Siegen, die seit dem 1.7.1966 zum Landkreis Siegen gehört.

## 2. Kreisfreie Städte und Landkreise nach der Zahl der Gemeinden, Fläche, Wohnbevölkerung und Bevölkerungsdichte \*)

Kreisfreie Stadt, Landkreis	Ge- meinden	Fläche	Wohnbevölkerung am						Zu- (+) bzw. Abnahme (-) 1966 gegenüber 1961			Bevölkerungs- dichte Ende 1966
			31.12.1966			6.6.1961						
			männlich	weiblich	insgesamt	männlich	weiblich	insgesamt	%	Einw./qkm		
Anzahl	qkm	1 000								%	Einw./qkm	
Nordrhein - Westfalen												
Reg.-Bez. Arnsberg												
Landkreise												
Wittgenstein . . . . .	55	488,01	21,8	23,5	45,3	20,2	22,2	42,5	+ 2,8	+ 6,5	93	
<b>Zusammen . . .</b>	<b>636</b>	<b>7 668,28</b>	<b>1 791,6</b>	<b>1 946,7</b>	<b>3 738,3</b>	<b>1 716,0</b>	<b>1 881,9</b>	<b>3 597,9</b>	<b>+ 140,4</b>	<b>+ 3,9</b>	<b>487</b>	
<b>Land insgesamt . . .</b>	<b>2 337</b>	<b>34 044,66</b>	<b>8 061,4</b>	<b>8 774,1</b>	<b>16 835,5</b>	<b>7 559,8</b>	<b>8 352,0</b>	<b>15 911,8</b>	<b>+ 923,7</b>	<b>+ 5,8</b>	<b>495</b>	
Kreisfreie Städte	37	2 839,11	3 825,4	4 259,4	8 084,8	3 776,4	4 234,7	8 011,0	+ 73,8	+ 0,9	2 848	
Landkreise . . .	2 300	31 205,56	4 235,9	4 514,7	8 750,6	3 783,4	4 117,3	7 900,7	+ 849,9	+ 10,8	280	
Hessen												
Reg.-Bez. Darmstadt												
Kreisfreie Städte . . . . .	3	216,61	156,1	173,5	329,6	149,3	169,6	318,9	+ 10,7	+ 3,4	1 522	
Darmstadt . . . . .	1	116,53	66,8	73,0	139,7	64,0	72,4	136,4	+ 3,3	+ 2,4	1 199	
Gießen . . . . .	1	57,48	33,9	38,7	72,6	30,9	35,4	66,3	+ 6,3	+ 9,5	1 263	
Offenbach am Main . . . . .	1	42,60	55,4	61,9	117,3	54,3	61,9	116,2	+ 1,1	+ 0,9	2 753	
Landkreise . . . . .	773	6 080,34	694,2	727,3	1 421,5	592,5	637,5	1 230,0	+ 191,5	+ 15,6	234	
Alsfeld . . . . .	94	693,04	26,8	29,1	55,9	26,3	28,9	55,2	+ 0,7	+ 1,3	81	
Bergstraße . . . . .	104	721,62	102,6	110,3	212,9	89,0	97,6	186,6	+ 26,3	+ 14,1	295	
Büdingen . . . . .	103	729,71	42,5	45,3	87,9	39,8	42,8	82,6	+ 5,3	+ 6,4	120	
Darmstadt . . . . .	41	287,59	55,3	57,8	113,1	46,6	50,8	97,4	+ 15,6	+ 16,0	393	
Dieburg . . . . .	51	450,45	57,7	60,1	117,8	47,2	50,0	97,3	+ 20,5	+ 21,1	261	
Erbach . . . . .	93	593,01	34,1	36,6	70,7	31,0	34,3	65,4	+ 5,4	+ 8,2	119	
Friedberg . . . . .	71	574,31	83,6	90,5	174,1	72,6	79,5	152,1	+ 22,0	+ 14,5	305	
Gießen . . . . .	85	637,89	53,4	56,7	110,1	49,0	53,5	102,5	+ 7,6	+ 7,4	173	
Groß-Gerau . . . . .	30	461,05	103,0	99,3	202,3	81,6	83,1	164,7	+ 37,6	+ 22,8	439	
Lauterbach . . . . .	72	595,14	21,0	23,5	44,5	20,9	23,5	44,4	+ 0,1	+ 0,3	75	
Offenbach . . . . .	29	336,52	114,3	118,0	232,3	88,5	93,4	181,9	+ 50,4	+ 27,7	690	
<b>Zusammen . . .</b>	<b>776</b>	<b>6 296,95</b>	<b>850,4</b>	<b>900,8</b>	<b>1 751,1</b>	<b>741,7</b>	<b>807,2</b>	<b>1 548,9</b>	<b>+ 202,3</b>	<b>+ 13,1</b>	<b>278</b>	
Reg.-Bez. Kassel												
Kreisfreie Städte . . . . .	3	147,85	142,0	165,8	307,9	137,1	160,4	297,5	+ 10,4	+ 3,5	2 082	
Fulda . . . . .	1	19,49	20,1	24,8	45,0	20,3	24,8	45,1	- 0,2	- 0,4	2 307	
Kassel . . . . .	1	105,50	97,9	115,2	213,1	95,6	111,9	207,5	+ 5,6	+ 2,7	2 020	
Marburg a.d. Lahn . . . . .	1	22,85	24,0	25,8	49,8	21,1	23,8	44,9	+ 5,0	+ 11,1	2 180	
Landkreise . . . . .	1 203 <sup>1)</sup>	9 050,78	494,6	531,8	1 026,4	455,4	503,4	958,9	+ 67,5	+ 7,0	113	
Eschwege . . . . .	70	502,12	30,6	34,9	65,4	31,1	35,5	66,7	- 1,3	- 1,9	130	
Frankenberg . . . . .	77	724,93	25,3	26,1	51,4	23,1	24,6	47,7	+ 3,7	+ 7,7	71	
Fritzlar-Homberg . . . . .	109	661,93	41,1	42,2	83,3	38,1	40,4	78,4	+ 4,9	+ 6,2	126	
Fulda . . . . .	161	951,71	50,0	55,3	105,3	45,0	50,9	96,0	+ 9,3	+ 9,7	111	
Hersfeld . . . . .	80	499,53	34,7	38,1	72,8	33,6	37,5	71,1	+ 1,7	+ 2,4	146	
Hofgeismar . . . . .	51 <sup>1)</sup>	610,37	27,7	30,9	58,6	27,4	30,7	58,1	+ 0,5	+ 0,8	96	
Hünfeld . . . . .	76	445,20	17,8	18,9	36,7	16,2	18,4	34,6	+ 2,1	+ 6,2	82	
Kassel . . . . .	36	315,93	46,7	47,2	94,0	37,1	39,2	76,3	+ 17,7	+ 23,2	297	
Marburg . . . . .	127	875,31	55,2	56,8	111,9	47,9	51,0	98,9	+ 13,0	+ 13,2	128	
Melsungen . . . . .	64	389,01	22,2	24,7	46,9	21,2	24,0	45,2	+ 1,7	+ 3,8	121	
Rotenburg . . . . .	68	555,01	28,2	30,0	58,2	26,7	29,6	56,3	+ 1,8	+ 3,3	105	
Waldeck . . . . .	112	1 088,46	43,6	49,1	92,7	40,2	46,1	86,3	+ 6,4	+ 7,4	85	
Witzenhausen . . . . .	57	426,13	25,8	28,6	54,4	24,5	28,0	52,5	+ 1,9	+ 3,6	128	
Wolfhagen . . . . .	36	419,43	19,1	21,0	40,1	17,6	19,8	37,4	+ 2,7	+ 7,2	95	
Ziegenhain . . . . .	79	585,71	26,6	28,2	54,8	25,6	27,8	53,4	+ 1,4	+ 2,6	94	
<b>Zusammen . . .</b>	<b>1 206<sup>1)</sup></b>	<b>9 198,63</b>	<b>636,6</b>	<b>697,6</b>	<b>1 334,3</b>	<b>592,5</b>	<b>663,9</b>	<b>1 256,4</b>	<b>+ 77,9</b>	<b>+ 6,2</b>	<b>145</b>	
Reg.-Bez. Wiesbaden												
Kreisfreie Städte . . . . .	3	378,89	460,1	530,4	990,5	453,7	529,9	983,6	+ 6,9	+ 0,7	2 614	
Frankfurt am Main . . . . .	1	194,69	316,7	361,9	678,5	316,8	366,2	683,1	- 4,6	- 0,7	3 485	
Hanau am Main . . . . .	1	20,63	25,3	27,3	52,5	22,1	25,1	47,2	+ 5,3	+ 11,3	2 546	
Wiesbaden . . . . .	1	163,57	118,2	141,2	259,4	114,8	138,5	253,3	+ 6,2	+ 2,4	1 586	
Landkreise . . . . .	707	5 235,65	560,8	603,0	1 163,9	486,7	538,9	1 025,6	+ 138,3	+ 13,5	222	
Biedenkopf . . . . .	66	406,76	29,6	32,1	61,7	27,0	30,0	57,1	+ 4,7	+ 8,2	152	
Dillkreis . . . . .	70	514,44	47,7	51,8	99,4	43,8	48,8	92,6	+ 6,8	+ 7,3	193	
Geinhausen . . . . .	73	643,90	42,1	46,5	88,6	38,6	43,4	82,1	+ 6,5	+ 8,0	138	
Hanau . . . . .	32	281,46	61,4	62,6	124,0	46,0	47,8	93,8	+ 30,2	+ 32,2	441	
Limburg . . . . .	51	368,46	41,8	46,8	88,7	39,0	44,4	83,4	+ 5,3	+ 6,4	241	
Main-Taunus-Kreis . . . . .	46	306,56	81,8	84,2	165,9	61,9	66,3	128,3	+ 37,7	+ 29,4	541	
Oberlahnkreis . . . . .	64	392,39	27,8	30,4	58,3	26,7	30,1	56,8	+ 1,5	+ 2,6	148	
Obertaunuskreis . . . . .	18	153,45	56,4	64,2	120,6	48,0	56,3	104,3	+ 16,3	+ 15,6	786	
Rheingaukreis . . . . .	24	271,72	28,8	33,0	61,8	26,7	31,6	58,3	+ 3,5	+ 6,1	227	
Schluchtern . . . . .	46	462,72	20,4	22,5	42,9	19,4	21,7	41,1	+ 1,9	+ 4,5	93	
Untertaunuskreis . . . . .	83	505,61	32,2	33,7	65,9	27,2	28,8	56,0	+ 9,8	+ 17,6	130	
Usingen . . . . .	43	288,08	15,0	16,0	31,1	13,3	14,4	27,7	+ 3,3	+ 12,1	108	
Wetzlar . . . . .	91	640,11	75,8	79,3	155,1	69,0	75,2	144,2	+ 10,8	+ 7,5	242	
<b>Zusammen . . .</b>	<b>710</b>	<b>5 614,54</b>	<b>1 021,0</b>	<b>1 133,4</b>	<b>2 154,3</b>	<b>940,4</b>	<b>1 068,8</b>	<b>2 009,1</b>	<b>+ 145,2</b>	<b>+ 7,2</b>	<b>384</b>	

\*) Gebietsstand 31.12.1966.

1) 1 inschl. 1 bewohntes gemeindefreies Gebiet

## 2. Kreisfreie Städte und Landkreise nach der Zahl der Gemeinden, Fläche, Wohnbevölkerung und Bevölkerungsdichte\*)

Kreisfreie Stadt, Landkreis	Ge- meinden	Fläche	Wohnbevölkerung am						Zu- (+) bzw. Abnahme (-) 1966 gegenüber 1961		Bevölke- rungs- dichte Ende 1966
			31.12.1966			6.6.1961					
			männlich	weiblich	insgesamt	männlich	weiblich	insgesamt		%	
	Anzahl	qkm	1 000								Einw./qkm
Hessen											
Land insgesamt . . .	2 692 <sup>1)</sup>	21 110,12	2 507,9	2 731,8	5 239,7	2 274,6	2 539,8	4 814,4	+ 425,3	+ 8,8	248
Kreisfreie Städte	9	743,34	758,3	869,7	1 627,9	740,0	860,0	1 600,0	+ 28,0	+ 1,7	2 190
Landkreise . . .	2 683 <sup>1)</sup>	20 366,78	1 749,7	1 862,1	3 611,8	1 534,5	1 679,9	3 214,4	+ 397,4	+ 12,4	177
Rheinland - Pfalz											
Reg.-Bez. Koblenz											
Kreisfreie Stadt											
Koblenz . . . . .	1	57,95	49,0	53,8	102,8	47,1	52,2	99,2	+ 3,6	+ 3,6	1 774
Landkreise . . . . .											
Ahrweiler . . . . .	105	706,28	461,7	512,8	974,4	429,3	483,6	913,0	+ 61,5	+ 6,7	154
Altenkirchen (Westerwald) . .	138	637,58	43,4	48,8	92,2	38,8	44,7	83,4	+ 8,8	+ 10,5	131
Birkenfeld . . . . .	106 <sup>1)</sup>	637,58	56,9	61,9	118,8	53,2	58,7	111,9	+ 6,9	+ 6,1	186
Cochern . . . . .	68	700,83	44,8	49,2	94,0	43,2	47,3	90,6	+ 3,4	+ 3,8	134
Koblenz . . . . .	28	502,13	23,3	24,6	47,9	21,2	23,4	44,7	+ 3,2	+ 7,2	95
Kreuznach . . . . .	107	214,37	39,7	44,2	83,9	35,9	40,3	76,2	+ 7,7	+ 10,1	391
Mayen . . . . .	125	733,55	61,8	71,4	133,1	57,9	67,5	125,4	+ 7,8	+ 6,2	181
Neuwied . . . . .	99	793,06	61,6	66,1	127,7	57,6	62,8	120,3	+ 7,3	+ 6,1	161
Sankt Goar . . . . .	71	621,01	69,4	76,9	146,3	63,2	71,1	134,3	+ 12,0	+ 8,9	236
Simmern . . . . .	103	465,87	24,0	28,8	52,8	22,4	27,5	50,0	+ 2,9	+ 5,7	113
Zell (Mosel) . . . . .	52	571,45	20,4	22,2	42,5	19,2	21,2	40,4	+ 2,1	+ 5,3	74
Zusammen . . .	1 003 <sup>1)</sup>	372,66	16,4	18,8	35,3	16,7	19,2	35,8	- 0,6	- 1,6	95
Reg.-Bez. Trier											
Kreisfreie Stadt											
Trier . . . . .	1	57,89	38,1	47,2	85,3	39,4	47,7	87,1	- 1,9	- 2,1	1 473
Landkreise . . . . .											
Berncastel . . . . .	93	4 829,34	185,6	204,8	390,4	176,4	195,7	372,1	+ 18,2	+ 4,9	81
Bitburg . . . . .	151	667,73	26,2	30,0	56,2	25,8	29,3	55,1	+ 1,1	+ 2,0	84
Dahn . . . . .	97	775,20	27,0	29,6	56,7	26,2	28,5	54,8	+ 1,9	+ 3,5	73
Prüm . . . . .	142	611,31	20,8	22,2	43,0	18,6	20,5	39,1	+ 3,9	+ 10,1	70
Saarburg . . . . .	63	916,88	18,6	20,6	39,3	17,9	20,0	37,9	+ 1,3	+ 3,5	43
Trier . . . . .	111	394,14	21,9	24,6	46,5	21,1	23,7	44,8	+ 1,7	+ 3,7	118
Wittlich . . . . .	77	822,09	45,3	49,4	94,7	42,0	46,2	88,2	+ 6,5	+ 7,4	115
Zusammen . . .	735	642,00	25,7	28,3	54,0	24,8	27,4	52,2	+ 1,8	+ 3,4	84
Reg.-Bez. Montabaur											
Landkreise											
Oberwesterwaldkreis . . . . .	151	579,76	35,2	38,6	73,8	31,1	34,5	65,7	+ 8,1	+ 12,4	127
Loreleykreis . . . . .	64	379,67	27,0	30,0	57,1	27,0	29,7	56,7	+ 0,4	+ 0,7	150
Unterlahnkreis . . . . .	80	392,86	29,2	32,4	61,6	27,3	30,5	57,8	+ 3,7	+ 6,5	157
Unterwesterwaldkreis . . . . .	90	430,93	38,9	42,8	81,7	35,5	39,7	75,2	+ 6,5	+ 8,6	190
Zusammen . . .	385	1 783,22	130,4	143,8	274,1	121,0	134,4	255,4	+ 18,7	+ 7,3	154
Reg.-Bez. Rheinhessen											
Kreisfreie Städte . . . . .											
Mainz . . . . .	1	101,30	98,7	111,0	209,7	91,9	104,9	196,8	+ 12,9	+ 6,6	2 070
Worms . . . . .	1	47,86	69,3	76,8	146,2	63,1	71,3	134,4	+ 11,8	+ 8,8	3 054
Landkreise . . . . .											
Alzey . . . . .	60	53,44	29,3	34,2	63,5	28,8	33,6	62,4	+ 1,1	+ 1,8	1 189
Bingen . . . . .	34	1 234,89	130,8	141,0	271,8	120,4	132,1	252,4	+ 19,4	+ 7,7	220
Mainz . . . . .	39	417,78	30,1	33,3	63,4	29,3	32,5	61,8	+ 1,6	+ 2,6	152
Worms . . . . .	31	265,96	37,5	40,9	78,4	34,5	38,1	72,6	+ 5,9	+ 8,1	295
Zusammen . . .	166	293,46	38,5	40,3	78,9	33,8	36,4	70,2	+ 8,7	+ 12,4	269
Reg.-Bez. Pfalz											
Kreisfreie Städte . . . . .											
Frankenthal (Pfalz) . . . . .	1	364,28	229,7	256,6	486,3	222,0	248,8	470,8	+ 15,4	+ 3,3	1 335
Kaiserslautern . . . . .	1	36,35	17,7	19,1	36,8	16,2	17,8	33,9	+ 2,9	+ 8,5	1 013
Landau in der Pfalz . . . . .	1	95,93	40,0	46,4	86,4	40,3	45,9	86,3	+ 0,2	+ 1,7	901
Ludwigshafen am Rhein . . .	1	13,9	17,2	31,2	51,8	22,9	25,8	48,7	+ 2,5	+ 8,5	798
Neustadt an der Weinstraße .	1	68,05	86,6	89,2	175,8	80,8	85,0	165,8	+ 10,0	+ 6,0	2 583
Pirmasens . . . . .	1	17,68	13,5	16,5	30,0	14,3	17,2	31,6	- 1,6	- 4,9	1 698
Speyer . . . . .	1	28,84	23,2	27,8	51,0	24,5	28,7	53,2	- 2,2	- 4,1	1 768
Zweibrücken . . . . .	1	42,57	19,1	22,3	41,3	17,5	21,0	38,5	+ 2,9	+ 7,4	971
Landkreise . . . . .											
Bergzabern . . . . .	52	35,80	15,7	18,0	33,7	15,5	17,4	32,9	+ 0,8	+ 2,4	942
Frankenthal (Pfalz) . . . . .	38	5 083,62	391,1	426,8	817,9	366,3	403,9	770,1	+ 47,7	+ 6,2	161
Germersheim . . . . .	37	413,74	23,4	25,8	49,2	22,4	24,9	47,4	+ 1,8	+ 3,9	119
Kaiserslautern . . . . .	71	233,19	29,6	31,5	61,1	27,2	29,3	56,4	+ 4,7	+ 8,2	262
Kirchheimbolanden . . . . .	36	469,96	42,7	44,3	86,9	37,1	40,4	77,5	+ 9,4	+ 12,1	185
Kusel . . . . .	110	628,73	49,9	55,5	105,3	46,8	51,8	98,7	+ 6,7	+ 6,8	168
Landau in der Pfalz . . . . .	46	299,48	17,5	18,8	36,2	16,7	18,1	34,9	+ 1,4	+ 4,0	121
		514,92	35,9	39,6	75,5	35,3	38,9	74,2	+ 1,3	+ 1,8	147
		357,27	28,7	32,7	61,4	28,0	32,2	60,2	+ 1,2	+ 2,0	172

\*) Gebietsstand 31.12.1966.

1) Einschl. 1 bewohntes gemeindefreies Gebiet.

## 2. Kreisfreie Städte und Landkreise nach der Zahl der Gemeinden, Fläche, Wohnbevölkerung und Bevölkerungsdichte\*)

Kreisfreie Stadt, Landkreis	Ge- meinden	Fläche	Wohnbevölkerung am						Zu- (+) bzw. Abnahme (-) 1966 gegenüber 1961			Bevölke- rungs- dichte Ende 1966
			31.12.1966			6.6.1961						
			männlich	weiblich	insgesamt	männlich	weiblich	insgesamt				
	Anzahl	qkm	1 000						%	Einw./qkm		
Rheinland - Pfalz												
Reg.-Bez. Pfalz												
Landkreise												
Ludwigshafen am Rhein . . .	13	130,14	23,2	24,1	47,3	21,0	22,0	43,0	+	4,3	+ 10,1	363
Neustadt an der Weinstraße .	39	519,07	47,6	53,3	101,0	44,9	51,3	96,2	+	4,8	+ 5,0	195
Pirmasens . . . . .	63	724,03	39,4	43,9	83,3	36,4	40,5	76,9	+	6,4	+ 8,3	115
Rockenhausen . . . . .	66	438,15	19,8	22,1	41,9	19,2	21,5	40,6	+	1,3	+ 3,3	96
Speyer . . . . .	9	111,55	18,3	19,5	37,8	16,9	17,9	34,9	+	2,9	+ 8,2	338
Zweibrücken . . . . .	38	243,38	15,1	15,8	30,9	14,3	15,0	29,3	+	1,6	+ 5,4	127
Zusammen . . .	626	5 447,90	620,8	683,4	1 304,1	588,3	652,7	1 241,0	+	63,2	+ 5,1	239
Land insgesamt . . .	2 915 <sup>1)</sup>	19 831,27	1 715,0	1 897,7	3 612,7	1 613,8	1 803,3	3 417,1	+	195,6	+ 5,7	182
Kreisfreie Städte . . .	12	581,41	415,5	468,5	884,0	400,4	453,6	854,0	+	30,0	+ 3,5	1 520
Landkreise . . .	2 903 <sup>1)</sup>	19 249,85	1 299,5	1 429,2	2 728,7	1 213,4	1 349,8	2 563,1	+	165,5	+ 6,5	142
Baden - Württemberg												
Reg.-Bez. Nordwürttemberg												
Kreisfreie Städte . . . . .	3	318,30	387,9	423,9	811,7	390,4	429,0	819,3	-	7,6	- 0,9	2 550
Heilbronn . . . . .	1	61,33	45,0	50,5	95,5	42,0	47,1	89,1	+	6,4	+ 7,2	1 558
Stuttgart . . . . .	1	207,20	299,6	325,7	625,3	304,7	332,8	637,5	-	12,3	- 1,9	3 018
Ulm . . . . .	1	49,77	43,3	47,6	91,0	43,7	49,0	92,7	-	1,7	- 1,9	1 828
Landkreise . . . . .	974	10 262,81	1 226,4	1 291,1	2 517,5	1 065,4	1 153,1	2 218,5	+	299,0	+ 13,5	245
Aalen . . . . .	65	1 079,04	74,1	79,2	153,3	67,8	74,3	142,1	+	11,2	+ 7,9	142
Backnang . . . . .	49	589,18	50,2	52,7	103,0	42,5	46,9	89,4	+	13,6	+ 15,2	175
Böblingen . . . . .	39	451,28	93,9	93,0	186,9	71,7	74,0	145,6	+	41,3	+ 28,4	414
Craillenheim . . . . .	58	766,41	32,0	35,1	67,1	29,8	33,5	63,3	+	3,8	+ 5,9	88
Esslingen . . . . .	30	253,12	114,6	115,4	230,0	97,6	101,0	198,6	+	31,5	+ 15,8	909
Göppingen . . . . .	61	610,48	104,0	111,3	215,2	96,1	105,8	202,0	+	13,3	+ 6,6	353
Heidenheim . . . . .	40	623,98	58,8	64,6	123,5	53,8	59,6	113,5	+	10,0	+ 8,8	198
Heilbronn . . . . .	99	875,19	90,3	94,4	184,7	77,9	84,8	162,7	+	22,0	+ 13,5	211
Künzelsau . . . . .	41	342,07	16,0	16,9	32,9	14,8	16,2	30,9	+	2,0	+ 6,4	96
Leonberg . . . . .	27	289,55	60,5	61,7	122,2	48,5	50,8	99,2	+	23,0	+ 23,2	422
Ludwigsburg . . . . .	49	424,06	141,2	143,8	285,0	119,0	124,8	243,8	+	41,1	+ 16,9	672
Mergentheim . . . . .	51	473,92	19,7	22,5	42,2	18,5	21,9	40,3	+	1,9	+ 4,7	89
Nürtingen . . . . .	48	380,05	71,9	77,1	149,1	62,5	69,1	131,6	+	17,5	+ 13,3	392
Ohringen . . . . .	51	397,60	22,3	24,7	47,0	20,7	22,9	43,6	+	3,4	+ 7,9	118
Schwabisch Gmund . . . . .	35	459,27	50,2	56,1	106,3	46,7	53,8	100,5	+	5,8	+ 5,8	231
Schwabisch Hall . . . . .	46	568,42	29,9	32,8	62,7	27,8	31,5	59,3	+	3,4	+ 5,8	110
Ulm . . . . .	82	861,05	45,3	47,4	92,7	39,7	43,3	82,9	+	9,7	+ 11,8	108
Vaihingen . . . . .	42	384,76	42,2	44,0	86,2	36,4	39,0	75,4	+	10,8	+ 14,3	224
Waiblingen . . . . .	61	433,38	109,2	118,3	227,5	93,8	99,9	193,7	+	33,8	+ 17,4	525
Zusammen . . .	977	10 581,11	1 614,3	1 714,9	3 329,2	1 455,8	1 582,0	3 037,8	+	291,4	+ 9,6	315
Reg.-Bez. Nordbaden												
Kreisfreie Städte . . . . .	4	417,67	373,8	420,5	794,4	354,8	408,8	763,6	+	30,8	+ 4,0	1 902
Heidelberg . . . . .	1	94,27	55,7	68,2	123,9	56,3	69,0	125,3	-	1,4	- 1,1	1 314
Karlsruhe . . . . .	1	122,82	118,0	135,6	253,5	111,9	130,1	241,9	+	11,6	+ 4,8	2 064
Mannheim . . . . .	1	144,95	159,9	169,5	329,3	148,8	165,1	313,9	+	15,4	+ 4,9	2 272
Pforzheim . . . . .	1	55,63	40,3	47,3	87,6	37,8	44,7	82,5	+	5,1	+ 6,2	1 575
Landkreise . . . . .	485	4 703,00	507,0	545,6	1 052,6	443,9	489,4	933,4	+	119,3	+ 12,8	224
Bruchsal . . . . .	38	455,48	64,4	68,6	133,0	56,7	62,3	119,0	+	14,0	+ 11,7	292
Buchen . . . . .	82	827,50	31,6	35,0	66,6	29,0	33,0	62,1	+	4,5	+ 7,3	80
Heidelberg . . . . .	52	486,99	83,0	89,4	172,4	69,6	77,2	146,8	+	25,6	+ 17,5	354
Karlsruhe . . . . .	58	581,74	92,2	97,6	189,8	80,0	86,4	166,5	+	23,4	+ 14,0	326
Mannheim . . . . .	27	313,39	86,1	92,5	178,7	76,4	82,5	158,9	+	19,8	+ 12,5	570
Mosbach . . . . .	58	453,78	36,2	38,5	74,7	30,6	33,8	64,4	+	10,3	+ 15,9	165
Pforzheim . . . . .	34	278,88	34,2	37,6	71,8	29,8	33,3	63,1	+	8,8	+ 13,9	258
Sinsheim . . . . .	52	528,62	39,9	44,3	84,2	35,7	40,5	76,2	+	8,0	+ 10,5	159
Tauberbischofsheim . . . . .	84	776,62	39,3	42,0	81,4	36,1	40,4	76,4	+	4,9	+ 6,5	105
Zusammen . . .	489	5 120,67	880,9	966,1	1 847,0	798,7	898,3	1 697,0	+	150,0	+ 8,8	361
Reg.-Bez. Südbaden												
Kreisfreie Städte . . . . .	2	171,09	87,4	108,6	196,0	81,7	103,4	185,1	+	11,0	+ 5,9	1 146
Baden - Baden . . . . .	1	91,19	16,8	22,6	39,4	17,0	23,0	40,0	-	0,6	- 1,6	432
Freiburg im Breisgau . . . . .	1	79,90	70,7	85,9	156,6	64,7	80,4	145,0	+	11,6	+ 8,0	1 960
Landkreise . . . . .	974	9 784,41	767,9	837,9	1 605,8	683,4	757,7	1 441,1	+	164,7	+ 11,4	164
Bühl . . . . .	39	379,44	42,1	46,9	89,0	37,5	42,4	79,9	+	9,1	+ 11,4	235
Donauwörth . . . . .	59	766,14	36,3	37,3	73,7	32,4	34,2	66,5	+	7,2	+ 10,8	96
Emmendingen . . . . .	58	666,06	53,6	59,5	113,2	47,8	54,5	102,3	+	10,8	+ 10,6	170
Freiburg . . . . .	77	658,42	44,5	46,1	90,6	37,0	39,9	76,9	+	13,7	+ 17,9	138
Hochschwarzwald . . . . .	49	717,50	22,4	24,8	47,2	19,8	22,2	42,0	+	5,2	+ 12,3	66
Kehl . . . . .	35	310,08	27,8	30,7	58,4	24,9	28,3	53,2	+	5,2	+ 9,8	188
Konstanz . . . . .	66	515,84	85,6	93,6	179,3	75,1	83,2	158,3	+	20,9	+ 13,2	347
Lahr . . . . .	42	444,51	40,5	45,7	86,2	37,0	43,3	80,3	+	5,9	+ 7,3	194
Lorrach . . . . .	83	638,53	71,1	76,7	147,8	65,8	70,5	136,3	+	11,5	+ 8,4	231
Müllheim . . . . .	49	433,28	27,8	31,9	59,7	25,4	29,1	54,5	+	5,3	+ 9,6	138

\*) Gebietsstand: 31.12.1966.

1) Finschl. 1 bewohntes gemeindefreies Gebiet.

## 2. Kreisfreie Städte und Landkreise nach der Zahl der Gemeinden, Fläche, Wohnbevölkerung und Bevölkerungsdichte \*)

Kreisfreie Stadt, Landkreis	Ge- meinden	Fläche 1)	Wohnbevölkerung am						Zu- (+) bzw. Abnahme (-) 1966 gegenüber 1961		Bevölke- rungs- dichte Ende 1966
			31.12.1966			6.6.1961					
			männlich	weiblich	insgesamt	männlich	weiblich	insgesamt			
Anzahl	qkm	1 000						%	Einw./qkm		
Baden - Württemberg											
Reg.- Bez. Südbaden											
Landkreise											
Offenburg . . . . .	46	467,49	51,0	58,2	109,3	45,4	53,1	98,6	+ 10,7	+ 10,9	234
Rastatt . . . . .	45	545,26	64,8	71,0	135,8	56,6	62,6	119,1	+ 16,7	+ 14,0	249
Säckingen . . . . .	53	375,10	35,2	37,7	73,0	31,8	34,0	65,8	+ 7,2	+ 10,9	195
Stockach . . . . .	59	612,80	26,0	26,3	52,3	23,4	23,8	47,2	+ 5,1	+ 10,7	85
Überlingen . . . . .	66	571,27	34,1	36,5	70,5	28,0	30,8	58,8	+ 11,7	+ 19,9	123
Villingen . . . . .	37	451,37	44,6	48,8	93,3	39,7	43,6	83,3	+ 10,0	+ 12,0	207
Waldshut . . . . .	81	590,12	33,8	36,4	70,2	31,1	34,1	65,3	+ 4,9	+ 7,5	119
Wolfach . . . . .	30	641,20	26,7	29,7	56,4	24,7	28,0	52,7	+ 3,7	+ 7,0	88
Zusammen . . .	976	9 955,50	855,4	946,4	1 801,8	765,1	861,1	1 626,2	+ 175,7	+ 10,8	181
Reg.- Bez. Südwürttemberg - Hohenzollern											
Landkreise											
Balingen . . . . .	45	478,12	50,8	57,0	107,7	45,3	52,9	98,1	+ 9,6	+ 9,8	225
Biberach . . . . .	87	1 024,51	53,4	57,4	110,8	47,5	52,6	100,0	+ 10,8	+ 10,8	108
Calw . . . . .	104	882,47	66,6	72,0	138,7	55,0	62,7	117,7	+ 20,9	+ 17,8	157
Ehingen . . . . .	62	508,11	22,8	25,0	47,8	20,6	22,9	43,4	+ 4,4	+ 10,1	94
Freudenstadt . . . . .	50	612,52	29,5	34,9	64,4	26,3	32,1	58,4	+ 6,0	+ 10,3	105
Hechingen . . . . .	47	417,79	26,6	29,7	56,3	23,6	27,2	50,8	+ 5,5	+ 10,9	135
Horb . . . . .	49	358,42	22,0	24,2	46,2	19,9	22,3	42,2	+ 4,0	+ 9,5	129
Münsingen . . . . .	59 <sup>2)</sup>	699,51	20,4	22,1	42,5	18,2	20,6	38,8	+ 3,7	+ 9,5	61
Ravensburg . . . . .	37	708,71	55,5	60,9	116,5	49,3	55,2	104,6	+ 11,9	+ 11,4	164
Reutlingen . . . . .	37	441,71	83,3	94,4	177,7	74,4	85,4	159,8	+ 17,9	+ 11,2	402
Rottweil . . . . .	53	553,14	62,6	71,0	133,5	57,8	65,7	123,5	+ 10,0	+ 8,1	241
Saulgau . . . . .	89	741,65	33,8	36,8	70,5	31,1	34,8	65,9	+ 4,7	+ 7,1	95
Sigmaringen . . . . .	74	724,39	25,6	28,2	53,8	22,8	25,5	48,3	+ 5,4	+ 11,2	74
Tettnang . . . . .	13	260,44	40,8	43,0	83,8	36,3	37,9	74,1	+ 9,7	+ 13,0	322
Tübingen . . . . .	54	482,00	68,2	73,2	141,4	59,1	64,7	123,9	+ 17,5	+ 14,2	293
Tuttlingen . . . . .	37	458,37	41,0	46,1	87,0	36,4	41,6	78,0	+ 9,1	+ 11,6	190
Wangen . . . . .	41	740,52	37,4	40,0	77,4	33,6	37,1	70,7	+ 6,7	+ 9,4	104
Zusammen . . .	938 <sup>2)</sup>	10 092,38	740,3	815,7	1 556,0	657,2	741,0	1 398,2	+ 157,9	+ 11,3	154
Land insgesamt . . .	3 380 <sup>2)</sup>	35 749,66	4 090,9	4 443,2	8 534,1	3 676,8	4 082,3	7 759,2	+ 775,0	+ 10,0	239
Kreisfreie Städte	9	907,06	849,2	953,0	1 802,1	826,9	941,1	1 768,0	+ 34,1	+ 1,9	1 987
Landkreise . . .	3 371 <sup>2)</sup>	34 842,60	3 241,8	3 490,2	6 732,0	2 849,9	3 141,2	5 991,1	+ 740,8	+ 12,4	193
Bayern											
Reg.- Bez. Oberbayern											
Kreisfreie Städte	7	456,10	672,9	737,7	1 410,6	576,1	668,4	1 244,5	+ 166,1	+ 13,3	3 093
Bad Reichenhall . . . . .	1	6,33	6,8	7,9	14,8	5,7	7,5	13,2	+ 1,6	+ 12,1	2 333
Freising . . . . .	1	35,26	15,1	14,9	30,0	13,4	14,1	27,6	+ 2,4	+ 8,7	850
Ingolstadt . . . . .	1	49,54	32,9	35,9	68,8	28,0	31,3	59,3	+ 9,5	+ 16,0	1 388
Landsberg a. Lech . . . . .	1	32,04	7,4	7,2	14,6	6,7	6,7	13,4	+ 1,2	+ 9,1	457
München . . . . .	1	310,13	589,4	646,2	1 235,5	501,3	583,7	1 085,1	+ 150,5	+ 13,9	3 984
Rosenheim . . . . .	1	12,56	15,1	17,8	32,8	14,5	17,1	31,6	+ 1,2	+ 3,9	2 614
Traunstein . . . . .	1	9,98	6,3	7,8	14,1	6,5	7,9	14,4	- 0,3	- 2,0	1 413
Landkreise	1 130	15 882,82	803,8	884,1	1 688,0	710,3	799,9	1 510,2	+ 177,8	+ 11,8	106
Aichach . . . . .	73	517,38	19,5	21,6	41,1	18,4	21,0	39,4	+ 1,7	+ 4,4	80
Altötting . . . . .	40	546,10	39,0	45,0	84,0	35,6	41,3	76,8	+ 7,2	+ 9,3	154
Bad Aibling . . . . .	21	333,89	21,6	24,8	46,4	19,8	22,8	42,6	+ 3,8	+ 8,8	139
Bad Tölz . . . . .	17	746,53	16,4	21,1	37,5	16,1	20,3	36,4	+ 1,1	+ 3,0	50
Berchtesgaden . . . . .	20	624,41	17,0	21,2	38,2	16,5	21,1	37,5	+ 0,7	+ 1,8	61
Dachau . . . . .	55	438,81	36,6	39,5	76,1	32,5	36,1	68,6	+ 7,4	+ 10,8	173
Ebersberg . . . . .	29	550,87	32,3	34,9	67,2	26,3	29,2	55,6	+ 11,6	+ 20,9	122
Erding . . . . .	47	772,41	34,5	36,1	70,5	32,5	33,9	66,4	+ 4,2	+ 6,3	91
Freising . . . . .	69	695,74	26,7	27,1	53,7	23,7	24,8	48,6	+ 5,2	+ 10,7	77
Furstenfeldbruck . . . . .	59	476,24	51,9	53,8	105,7	41,5	44,0	85,6	+ 20,2	+ 23,6	222
Garmisch - Partenkirchen . . . . .	16	848,54	28,6	34,1	62,7	25,7	31,4	57,1	+ 5,7	+ 9,9	74
Ingolstadt . . . . .	40	429,75	28,2	27,5	55,7	21,1	22,2	43,3	+ 12,3	+ 28,4	130
Landsberg a. Lech . . . . .	59	599,56	23,5	22,3	45,8	20,7	21,1	41,8	+ 4,0	+ 9,5	76
Laufen . . . . .	40	555,65	25,6	30,1	55,8	24,4	28,7	53,2	+ 2,6	+ 4,9	100
Miesbach . . . . .	29	843,83	32,0	39,0	71,0	30,9	37,9	68,8	+ 2,2	+ 3,2	84
Mühlendorf a. Inn . . . . .	55	634,13	31,1	35,9	67,0	28,3	32,4	60,7	+ 6,2	+ 10,3	106
München . . . . .	30	520,22	70,2	71,3	141,6	54,4	58,0	112,4	+ 29,1	+ 25,9	272
Pfaffenhofen a. d. Ilm . . . . .	78	559,60	26,1	27,9	54,0	23,9	26,0	49,9	+ 4,1	+ 8,1	96
Rosenheim . . . . .	55	820,27	42,6	47,6	90,2	38,5	43,8	82,3	+ 7,8	+ 9,5	110
Schongau . . . . .	24	507,60	20,4	20,8	41,2	18,6	19,4	37,9	+ 3,3	+ 8,6	81
Schrobenhausen . . . . .	38	394,36	14,0	16,1	30,1	13,4	15,7	29,1	+ 1,1	+ 3,6	76
Starnberg . . . . .	40	461,00	37,7	43,3	81,0	32,7	38,8	71,5	+ 9,5	+ 13,3	176
Traunstein . . . . .	55	1 167,10	43,5	49,4	92,8	39,0	44,7	83,7	+ 9,2	+ 11,0	80
Wasserburg a. Inn . . . . .	62	651,39	24,2	27,1	51,4	23,0	25,8	48,8	+ 2,5	+ 5,2	79
Weilheim i. OB . . . . .	42	685,65	33,3	37,3	70,6	31,2	35,4	66,6	+ 4,0	+ 6,0	103
Wolfrahtshausen . . . . .	37	501,59	27,3	29,5	56,8	21,6	24,0	45,6	+ 11,2	+ 24,5	113
Zusammen . . .	1 137	16 338,92	1 476,8	1 621,8	3 098,6	1 286,4	1 468,3	2 754,7	+ 343,9	+ 12,5	190
Reg.- Bez. Niederbayern											
Kreisfreie Städte	4	74,85	61,6	76,5	138,2	60,0	74,8	134,7	+ 3,4	+ 2,5	1 846
Deggendorf . . . . .	1	16,18	8,3	10,2	18,4	7,6	9,5	17,1	+ 1,4	+ 8,0	1 140

\*) Gebietsstand: 31.12.1966.

1) Da in Bayern noch nicht alle Liegenschaftskataster offengelegt sind, ergeben sich bei der Aufrechnung der Kreisflächen in keinem Falle die für die Regierungsbezirke ausgewiesenen Flächen. — 2) Einschl. 1 bewohntes gemeindefreies Gebiet.

## 2. Kreisfreie Städte und Landkreise nach der Zahl der Gemeinden, Fläche, Wohnbevölkerung und Bevölkerungsdichte \*)

Kreisfreie Stadt, Landkreis	Ge- meinden	Fläche 1)	Wohnbevölkerung am						Zu- (+) bzw. Abnahme (-) 1966 gegenüber 1961		Bevölke- rungs- dichte Ende 1966
			31.12.1966			6.6.1961					
			männlich	weiblich	insgesamt	männlich	weiblich	insgesamt			
Anzahl	qkm	1 000						%	Einw./qkm		
Bayern											
Reg.-Bez. Niederbayern											
Kreisfreie Städte											
Landshut . . . . .	1	19,41	22,3	29,3	51,6	21,6	27,9	49,5	+ 2,1	+ 4,3	2 660
Passau . . . . .	1	19,94	13,9	17,1	31,0	14,0	17,8	31,8	- 0,8	- 2,4	1 557
Straubing . . . . .	1	19,31	17,1	19,9	37,0	16,8	19,6	36,3	+ 0,7	+ 1,9	1 918
Landkreise . . . . .	895	10 679,59	399,1	458,7	857,8	383,2	443,6	826,9	+ 31,0	+ 3,7	80
Bogen . . . . .	45	513,87	17,7	19,4	37,0	16,5	18,6	35,1	+ 1,9	+ 5,3	72
Deggendorf . . . . .	48	552,54	25,8	28,8	54,6	24,8	27,6	52,4	+ 2,2	+ 4,3	99
Dingolfing . . . . .	32	414,63	16,0	18,6	34,7	15,8	18,1	33,9	+ 0,8	+ 2,3	84
Eggenfelden . . . . .	62	661,10	21,4	26,1	47,5	21,6	26,2	47,8	- 0,3	- 0,6	72
Grafenau . . . . .	25	380,14	13,9	15,5	29,4	12,9	14,8	27,7	+ 1,7	+ 6,2	77
Griesbach i. Rottal . . . . .	36	495,01	19,3	22,7	42,0	18,6	21,8	40,5	+ 1,6	+ 3,8	85
Kelheim . . . . .	56	617,41	25,7	28,6	54,3	23,9	27,0	50,9	+ 3,4	+ 6,6	88
Kotzing . . . . .	44	451,42	14,8	18,0	32,9	14,2	17,5	31,7	+ 1,2	+ 3,7	73
Landau a. d. Isar . . . . .	31	383,68	14,2	16,7	30,9	14,2	16,5	30,7	+ 0,2	+ 0,6	80
Landshut . . . . .	60	571,06	20,1	21,1	41,2	18,7	20,1	38,8	+ 2,4	+ 6,3	72
Mainburg . . . . .	36	308,05	10,1	11,1	21,2	9,9	10,9	20,8	+ 0,4	+ 1,7	69
Mallersdorf . . . . .	45	405,33	13,7	16,6	30,2	13,4	16,5	29,9	+ 0,4	+ 1,3	75
Passau . . . . .	39	523,02	30,6	34,5	65,1	28,3	31,9	60,3	+ 4,8	+ 8,0	124
Pfarrkirchen . . . . .	42	561,38	22,8	27,6	50,4	22,9	27,5	50,4	+ 0,0	+ 0,0	90
Regen . . . . .	26	568,19	20,9	23,8	44,7	19,8	22,9	42,7	+ 2,0	+ 4,6	79
Rottenburg a. d. Laaber . . . . .	45	385,69	10,6	11,9	22,4	10,5	11,9	22,3	+ 0,1	+ 0,3	58
Straubing . . . . .	46	462,90	14,6	16,2	30,8	13,3	15,1	28,5	+ 2,3	+ 8,2	67
Viechtach . . . . .	23	412,68	13,7	16,0	29,7	13,3	15,7	29,0	+ 0,7	+ 2,5	72
Vilsbiburg . . . . .	39	536,02	17,0	20,0	36,9	16,8	20,0	36,8	+ 0,2	+ 0,5	69
Vilshofen . . . . .	47	596,75	25,3	30,0	55,4	24,2	28,8	53,0	+ 2,4	+ 4,5	93
Wegscheid . . . . .	26	272,27	11,5	12,8	24,3	11,1	12,5	23,6	+ 0,7	+ 3,1	89
Wolfstein . . . . .	42	606,82	19,5	22,6	42,1	18,6	21,6	40,2	+ 2,0	+ 4,9	69
Zusammen . . . . .	899	10 754,44	460,8	535,2	996,0	443,2	518,4	961,6	+ 34,4	+ 3,6	93
Reg.-Bez. Oberpfalz											
Kreisfreie Städte . . . . .	5	130,19	112,1	132,4	244,6	110,8	130,3	241,1	+ 3,5	+ 1,4	1 878
Amberg . . . . .	1	19,41	19,2	22,7	41,9	19,8	22,7	42,5	- 0,6	- 1,4	2 159
Neumarkt i. d. OPf. . . . .	1	14,49	8,1	9,9	18,0	7,1	8,7	15,8	+ 2,2	+ 13,6	1 239
Regensburg . . . . .	1	52,25	57,3	68,1	125,4	56,9	68,1	125,0	+ 0,4	+ 0,3	2 400
Schwandorf i. Bay. . . . .	1	10,29	7,6	8,5	16,2	7,7	8,4	16,1	+ 0,1	+ 0,6	1 570
Weiden i. d. OPf. . . . .	1	33,74	19,9	23,2	43,1	19,2	22,5	41,7	+ 1,4	+ 3,4	1 279
Landkreise . . . . .	929 <sup>2)</sup>	9 516,26	329,4	361,6	691,0	306,2	342,7	648,9	+ 42,1	+ 6,5	73
Amberg . . . . .	62	779,16	25,2	26,3	51,5	22,8	24,2	47,0	+ 4,5	+ 9,6	66
Beilngries . . . . .	45	275,45	7,9	8,7	16,6	7,6	8,7	16,3	+ 0,3	+ 1,6	60
Burglengenfeld . . . . .	40	405,24	24,1	25,8	49,9	22,3	23,9	46,3	+ 3,6	+ 7,8	123
Cham . . . . .	38	373,58	18,4	21,4	39,7	17,5	20,5	38,0	+ 1,7	+ 4,5	106
Eschenbach i. d. OPf. . . . .	36	506,66	16,7	19,0	35,8	15,8	18,2	34,0	+ 1,7	+ 5,1	71
Kemnath . . . . .	36	318,50	10,3	11,8	22,2	9,9	11,4	21,3	+ 0,9	+ 4,1	70
Nabburg . . . . .	41	410,31	15,3	16,4	31,7	13,7	15,2	28,8	+ 2,8	+ 9,8	77
Neumarkt i. d. OPf. . . . .	69	640,80	19,7	20,9	40,6	17,2	19,0	36,2	+ 4,4	+ 12,1	63
Neunburg vorm Wald . . . . .	35	339,24	8,7	9,2	17,9	7,8	8,7	16,5	+ 1,4	+ 8,3	53
Neustadt a. d. Waldnaab . . . . .	63	671,63	26,5	29,9	56,3	24,7	28,2	52,8	+ 3,5	+ 6,6	84
Oberviechtach . . . . .	32	276,10	7,7	8,0	15,7	6,7	7,7	14,4	+ 1,3	+ 9,2	57
Parsberg . . . . .	61 <sup>2)</sup>	796,85	18,3	19,7	38,0	16,6	18,3	34,9	+ 3,1	+ 9,0	48
Regensburg . . . . .	124	1 086,22	45,3	48,7	94,0	40,4	44,2	84,6	+ 9,3	+ 11,0	87
Riedenburg . . . . .	46	337,90	8,4	9,5	17,9	7,9	9,2	17,1	+ 0,8	+ 5,0	53
Roding . . . . .	44	511,24	15,6	16,7	32,2	14,5	15,6	30,1	+ 2,1	+ 7,0	63
Sulzbach-Rosenberg . . . . .	31	339,52	15,6	17,1	32,8	15,5	17,0	32,5	+ 0,2	+ 0,7	97
Tirschenreuth . . . . .	53	759,07	26,9	30,7	57,6	26,5	30,7	57,2	+ 0,4	+ 0,7	76
Vohenstrauß . . . . .	37	415,37	11,4	13,1	24,5	11,3	13,2	24,6	- 0,1	- 0,4	59
Waldmünchen . . . . .	36	276,79	7,4	8,8	16,1	7,3	8,8	16,1	+ 0,1	+ 0,3	58
Zusammen . . . . .	934 <sup>2)</sup>	9 646,45	441,5	494,1	935,6	417,0	473,0	890,0	+ 45,6	+ 5,1	97
Reg.-Bez. Oberfranken											
Kreisfreie Städte . . . . .	9	181,59	144,9	178,4	323,3	147,3	181,9	329,2	- 5,9	- 1,8	1 780
Bamberg . . . . .	1	35,04	31,7	39,9	71,5	32,7	41,5	74,2	- 2,7	- 3,6	2 042
Bayreuth . . . . .	1	32,23	28,3	34,8	63,1	27,5	34,4	61,8	+ 1,3	+ 2,1	1 959
Coburg . . . . .	1	18,94	19,2	23,2	42,5	20,2	24,1	44,2	- 1,8	- 4,0	2 242
Forchheim . . . . .	1	19,75	9,9	11,6	21,4	9,6	11,4	20,9	+ 0,5	+ 2,3	1 085
Hof . . . . .	1	19,84	24,6	30,9	55,4	25,6	31,6	57,1	- 1,7	- 3,0	2 794
Kulmbach . . . . .	1	24,70	10,2	12,8	23,0	10,4	13,1	23,5	- 0,5	- 2,0	931
Markredwitz . . . . .	1	11,92	6,9	8,4	15,3	7,0	8,6	15,5	- 0,3	- 1,8	1 279
Neustadt b. Coburg . . . . .	1	7,31	5,7	6,6	12,4	5,7	6,9	12,6	- 0,2	- 1,5	1 695
Selb . . . . .	1	11,93	8,4	10,3	18,7	8,7	10,6	19,3	- 0,6	- 3,1	1 564
Landkreise . . . . .	1 078	7 321,44	370,3	416,0	786,3	354,7	403,3	758,0	+ 28,4	+ 3,7	107
Bamberg . . . . .	142	901,00	43,5	47,1	90,6	39,4	43,5	82,9	+ 7,7	+ 9,3	101
Bayreuth . . . . .	78	550,55	22,8	25,6	48,4	22,0	25,1	47,1	+ 1,3	+ 2,9	88
Coburg . . . . .	123	508,70	34,0	37,6	71,6	32,1	35,6	67,7	+ 4,0	+ 5,9	141
Ebermannstadt . . . . .	67	429,82	13,0	14,6	27,7	12,2	13,9	26,2	+ 1,5	+ 5,6	64
Forchheim . . . . .	62	401,72	21,8	23,4	45,2	20,0	21,9	42,0	+ 3,2	+ 7,7	112
Höchstädt a. d. Aisch . . . . .	59	475,43	25,3	26,1	51,4	22,0	23,4	45,5	+ 5,9	+ 13,0	108
Hof . . . . .	40	297,83	15,8	17,5	33,4	15,6	17,4	32,9	+ 0,4	+ 1,3	112
Kronach . . . . .	96	619,89	37,2	42,9	80,1	36,4	42,2	78,5	+ 1,6	+ 2,0	129
Kulmbach . . . . .	57	420,14	16,4	19,2	35,6	16,2	18,9	35,1	+ 0,5	+ 1,4	85

\*) Gebietsstand: 31.12.1966.

1) Da in Bayern noch nicht alle Liegenschaftskataster offengelegt sind, ergeben sich bei der Aufrechnung der Kreisflächen in keinem Falle die für die Regierungsbezirke ausgewiesenen Flächen. — 2) Ohne 5 abgesiedelte, jedoch nicht „de jure“ aufgelöste Gemeinden.

## 2. Kreisfreie Städte und Landkreise nach der Zahl der Gemeinden, Fläche, Wohnbevölkerung und Bevölkerungsdichte \*)

Kreisfreie Stadt, Landkreis	Ge- meinden	Fläche <sup>1)</sup> qkm	Wohnbevölkerung am						Zu- (+) bzw. Abnahme (-) 1966 gegenüber 1961		Bevolke- rungs- dichte Ende 1966 Einw./qkm
			31.12.1966			6.6.1961					
			männlich	weiblich	insgesamt	männlich	weiblich	insgesamt			
Anzahl	qkm	1 000						%			
Bayern											
Reg.-Bez. Oberfranken											
Landkreise											
Lichtenfels	58	368,26	25,0	28,4	53,4	24,6	28,4	53,0	+ 0,4	+ 0,7	145
Münchberg	32	297,13	19,0	22,0	41,0	19,2	22,5	41,7	- 0,8	- 1,8	138
Naila	36	233,95	16,4	19,3	35,7	16,4	19,5	35,9	- 0,2	- 0,6	153
Pegnitz	64	560,01	18,2	20,8	39,0	17,2	19,4	36,6	+ 2,4	+ 6,5	70
Rehau	28	257,06	13,2	15,1	28,3	12,8	14,8	27,6	+ 0,8	+ 2,8	110
Stadtsteinach	34	228,24	9,5	10,7	20,2	9,6	10,8	20,5	- 0,3	- 1,4	88
Staffelstein	58	311,68	12,5	13,8	26,4	11,9	13,6	25,5	+ 0,8	+ 3,3	85
Wunsiedel	44	455,60	26,7	31,7	58,4	27,0	32,2	59,2	- 0,9	- 1,4	128
Zusammen	1 087	7 503,03	515,2	594,5	1 109,6	501,9	585,2	1 087,1	+ 22,5	+ 2,1	148
Reg.-Bez. Mittelfranken											
Kreisfreie Städte	8	300,27	343,5	395,9	739,4	327,2	387,6	714,7	+ 24,6	+ 3,4	2 462
Ansbach	1	9,81	14,0	17,7	31,6	14,5	18,4	33,0	- 1,3	- 4,0	3 225
Eichstätt	1	7,11	5,0	5,5	10,5	5,0	5,6	10,6	- 0,2	- 1,5	1 472
Erlangen	1	30,88	39,4	42,4	81,8	32,8	36,8	69,6	+ 12,3	+ 17,6	2 649
Fürth	1	44,57	43,5	52,2	95,7	44,2	54,1	98,3	- 2,6	- 2,7	2 147
Nürnberg	1	134,67	218,7	251,1	469,8	208,5	246,0	454,5	+ 15,3	+ 3,4	3 489
Rothenburg ob der Tauber	1	20,97	5,3	6,3	11,6	5,0	6,2	11,1	+ 0,5	+ 4,4	554
Schwabach	1	20,54	11,2	12,9	24,1	11,0	12,7	23,7	+ 0,4	+ 1,9	1 175
Weidenburg i. Bay.	1	31,94	6,3	7,9	14,2	6,3	7,6	13,9	+ 0,3	+ 1,9	444
Landkreise	984	7 318,21	340,6	374,8	715,4	311,1	348,6	659,7	+ 55,7	+ 8,4	98
Ansbach	82	630,05	25,1	28,5	53,6	24,0	27,1	51,1	+ 2,5	+ 4,9	85
Dinkelsbühl	64	407,78	16,3	19,1	35,4	15,8	18,7	34,6	+ 0,8	+ 2,4	87
Eichstätt	77	614,52	15,0	16,0	31,0	14,4	15,4	29,8	+ 1,2	+ 3,9	50
Erlangen	28	213,07	17,2	17,5	34,6	15,0	15,9	30,9	+ 3,8	+ 12,2	163
Feuchtwangen	51	453,21	17,2	19,0	36,2	16,2	18,2	34,3	+ 1,9	+ 5,4	80
Fürth	34	30,14	36,7	39,0	75,7	29,7	32,7	62,4	+ 13,3	+ 21,3	249
Gunzenhausen	65	513,72	18,6	21,5	40,1	18,2	21,4	39,6	+ 0,5	+ 1,2	78
Hersbruck	39	287,54	15,3	17,4	32,7	14,8	17,2	32,0	+ 0,6	+ 1,9	114
Hilpoltstein	84	516,86	16,2	17,6	33,8	14,7	16,7	31,4	+ 2,5	+ 7,9	65
Lauf a. d. Pegnitz	37	185,40	25,9	28,9	54,8	23,4	26,1	49,5	+ 5,3	+ 10,7	296
Neustadt a. d. Aisch	84	493,07	19,7	21,9	41,7	19,3	21,6	41,0	+ 0,7	+ 1,7	85
Nürnberg	35	291,00	30,1	32,9	63,0	24,7	27,3	52,0	+ 11,0	+ 21,1	217
Rothenburg ob der Tauber	61	451,34	9,2	9,9	19,0	9,1	10,0	19,1	- 0,1	- 0,3	42
Scheinfeld	55	393,21	10,1	11,2	21,4	10,0	11,1	21,1	+ 0,3	+ 1,2	54
Schwabach	49	512,43	32,5	34,5	67,0	27,0	29,4	56,4	+ 10,6	+ 18,8	131
Uffenheim	73	566,99	17,4	19,8	37,2	17,7	20,1	37,8	- 0,6	- 1,7	66
Weidenburg i. Bay.	66	482,64	18,0	20,2	38,2	17,2	19,6	36,8	+ 1,5	+ 4,0	79
Zusammen	992	7 618,48	684,1	770,7	1 454,8	638,3	736,2	1 374,5	+ 80,3	+ 5,8	191
Reg.-Bez. Unterfranken											
Kreisfreie Städte	5	184,54	120,8	146,0	266,8	117,4	141,1	258,5	+ 8,2	+ 3,2	1 446
Aschaffenburg	1	49,42	25,4	30,4	55,7	24,8	29,4	54,1	+ 1,6	+ 3,0	1 128
Bad Kissingen	1	12,58	4,8	7,9	12,7	5,0	7,9	12,9	- 0,2	- 1,4	1 008
Kitzingen	1	32,96	8,2	10,1	18,4	8,0	9,8	17,8	+ 0,6	+ 3,2	557
Schweinfurt	1	32,81	27,8	31,3	59,1	26,7	30,2	56,9	+ 2,2	+ 3,9	1 801
Würzburg	1	56,79	54,6	66,3	120,9	52,9	64,0	116,9	+ 4,0	+ 3,4	2 129
Landkreise	988 <sup>2)</sup>	8 303,80	434,4	465,1	899,5	396,6	434,4	831,1	+ 68,5	+ 8,2	108
Alzenau i. UFr.	42	261,93	25,5	26,7	52,2	22,3	24,2	46,5	+ 5,7	+ 12,2	199
Aschaffenburg	32	365,56	38,6	41,2	79,8	32,9	35,6	68,4	+ 11,4	+ 16,6	218
Bad Kissingen	56	455,28	21,9	23,5	45,4	19,9	22,0	41,9	+ 3,5	+ 8,3	100
Bad Neustadt a. d. Saale	39	368,06	16,8	18,7	35,5	15,9	17,9	33,8	+ 1,7	+ 4,9	96
Brückenaue	26	338,96	9,0	9,8	18,8	8,3	9,7	18,0	+ 0,8	+ 4,2	55
Ebern	69	367,27	12,9	13,4	26,2	12,1	13,1	25,2	+ 1,1	+ 4,2	71
Gemünden a. Main	27	350,25	10,1	11,7	21,8	9,7	11,4	21,1	+ 0,7	+ 3,5	62
Gerolzhofen	77	478,18	19,7	21,3	41,0	18,9	20,6	39,5	+ 1,5	+ 3,8	86
Hammelburg	35	348,62	14,3	13,7	28,0	12,5	12,9	25,4	+ 2,5	+ 10,0	80
Haßfurt	67	427,84	21,9	23,8	45,7	20,8	22,8	43,6	+ 2,1	+ 4,9	107
Hofheim i. UFr.	49	299,75	9,1	10,0	19,1	8,8	9,8	18,6	+ 0,5	+ 2,9	64
Karlstadt	47 <sup>2)</sup>	477,19	19,9	21,0	40,9	19,2	20,6	39,8	+ 1,1	+ 2,8	86
Kitzingen	51	325,94	18,8	19,4	38,1	17,8	18,9	36,6	+ 1,5	+ 4,1	117
Königsbrunn i. Grabfeld	33	300,50	8,9	9,3	18,2	8,6	9,2	17,8	+ 0,4	+ 2,3	61
Lohr a. Main	25	384,10	16,9	19,1	36,0	15,8	18,2	33,9	+ 2,1	+ 6,1	94
Marktheidenfeld	47	466,22	20,6	22,5	43,1	19,5	20,9	40,4	+ 2,7	+ 6,7	92
Mellrichstadt	38	326,35	11,7	11,8	23,5	10,5	11,6	22,1	+ 1,4	+ 6,2	72
Miltenberg	31	347,09	17,5	19,9	37,4	16,7	19,0	35,7	+ 1,7	+ 4,8	108
Obernburg a. Main	35	314,46	31,4	33,3	64,7	26,6	29,6	56,3	+ 8,4	+ 14,9	206
Ochsenfurt	53	372,53	16,7	18,3	35,0	16,6	18,3	34,9	+ 0,1	+ 0,4	94
Schweinfurt	64	487,74	33,6	35,4	69,0	29,9	31,9	61,8	+ 7,2	+ 11,6	142
Würzburg	45	439,34	38,9	41,2	80,1	33,2	36,4	69,6	+ 10,5	+ 15,0	182
Zusammen	993 <sup>2)</sup>	8 488,34	555,2	611,1	1 166,3	514,1	575,5	1 089,6	+ 76,7	+ 7,0	137
Reg.-Bez. Schwaben											
Kreisfreie Städte	10	259,07	202,1	235,6	437,7	191,5	227,0	418,5	+ 19,1	+ 4,6	1 689
Augsburg	1	85,99	97,7	114,8	212,5	94,9	113,7	208,7	+ 3,9	+ 1,9	2 472

\*) Gebietsstand: 31.12.1966.

1) Da in Bayern noch nicht alle Liegenschaftskataster offengelegt sind, ergeben sich bei der Aufrechnung der Kreisflächen in keinem Falle die für die Regierungsbezirke ausgewiesenen Flächen. — 2) Ohne 1 abgesiedelte, jedoch nicht „de jure“ aufgelöste Gemeinde.



## 2. Kreisfreie Städte und Landkreise nach der Zahl der Gemeinden, Fläche, Wohnbevölkerung und Bevölkerungsdichte \*)

Kreisfreie Stadt, Landkreis	Ge- meinden	Fläche 1)	Wohnbevölkerung am						Zu- (+) bzw. Abnahme (-) 1966 gegenüber 1961	Bevölke- rungs- dichte Ende 1966
			31.12.1966			6.6.1961				
			männlich	weiblich	insgesamt	männlich	weiblich	insgesamt		
	Anzahl	qkm	1 000						%	Einw./qkm

## Bayern

## Reg. - Bez. Schwaben

## Kreisfreie Städte

Dillingen a. d. Donau . . . . .	1	18,40	5,3	6,2	11,6	5,2	5,9	11,2	+	0,4	+ 3,8	629
Gunzburg . . . . .	1	22,57	6,2	7,0	13,1	5,4	6,4	11,8	+	1,3	+ 11,4	582
Kaufbeuren . . . . .	1	20,43	18,1	20,4	38,5	16,2	18,5	34,7	+	3,8	+ 11,0	1 885
Kempten (Allgäu) . . . . .	1	23,36	20,3	24,1	44,4	20,0	23,1	43,1	+	1,3	+ 3,0	1 901
Lindau (Bodensee) . . . . .	1	17,20	12,2	14,0	26,3	11,0	13,2	24,2	+	2,1	+ 8,6	1 527
Memmingen . . . . .	1	15,89	15,8	18,0	33,8	13,5	16,3	29,8	+	4,0	+ 13,6	2 130
Neuburg a. d. Donau . . . . .	1	17,44	8,2	9,3	17,5	7,6	8,9	16,5	+	1,0	+ 6,2	1 003
Neu-Ulm . . . . .	1	23,57	12,1	13,6	25,7	11,6	12,7	24,3	+	1,4	+ 5,8	1 091
Nördlingen . . . . .	1	14,26	6,1	8,0	14,1	6,3	8,1	14,4	-	0,2	- 1,4	992

Landkreise . . . . .	1 035	9 940,94	487,1	531,2	1 018,3	442,8	496,7	939,4	+	78,9	+ 8,4	102
Augsburg . . . . .	73	546,87	57,0	63,1	120,1	48,7	54,8	103,4	+	16,7	+ 16,1	220
Dillingen a. d. Donau . . . . .	75	601,39	25,4	28,2	53,6	24,4	27,4	51,9	+	1,7	+ 3,3	89
Donauwörth . . . . .	70	659,90	28,4	30,0	58,4	27,1	29,0	56,0	+	2,4	+ 4,2	89
Friedberg . . . . .	43	338,28	20,7	22,2	42,9	18,5	20,1	38,6	+	4,4	+ 11,4	127
Füssen . . . . .	18	499,10	16,5	19,2	35,7	15,8	18,7	34,5	+	1,2	+ 3,6	72
Gunzburg . . . . .	66	402,78	27,2	27,5	54,7	23,6	26,3	49,9	+	4,8	+ 9,6	136
Illertissen . . . . .	44	299,53	21,5	23,4	44,9	19,1	20,9	40,0	+	4,9	+ 12,3	150
Kaufbeuren . . . . .	56	503,80	17,6	19,4	37,0	16,8	18,8	35,6	+	1,4	+ 3,9	73
Kempten (Allgäu) . . . . .	29	602,89	26,6	29,1	55,7	24,0	26,7	50,7	+	5,0	+ 9,9	92
Krumbach (Schwaben) . . . . .	49	327,75	16,3	19,2	35,6	15,5	18,6	34,1	+	1,5	+ 4,3	108
Lindau (Bodensee) . . . . .	28	293,32	20,5	23,1	43,6	18,2	21,3	39,6	+	4,0	+ 10,2	149
Marktoberdorf . . . . .	37	540,22	19,4	21,4	40,8	18,0	20,3	38,3	+	2,4	+ 6,3	75
Memmingen . . . . .	55	564,18	25,2	26,1	51,2	23,2	24,9	48,2	+	3,1	+ 6,4	91
Mindelheim . . . . .	61	569,99	24,1	28,4	52,5	23,1	27,7	50,8	+	1,7	+ 3,4	92
Neuburg a. d. Donau . . . . .	85	643,94	20,5	21,3	41,8	19,2	20,6	39,8	+	2,0	+ 5,1	65
Neu-Ulm . . . . .	54	326,33	27,2	28,8	56,0	23,8	25,9	49,8	+	6,3	+ 12,6	172
Nördlingen . . . . .	74	521,83	16,7	18,8	35,5	16,4	18,9	35,3	+	0,2	+ 0,4	68
Schwabmünchen . . . . .	32	361,37	27,0	26,4	53,3	22,3	23,2	45,4	+	7,9	+ 17,4	148
Sonthofen . . . . .	33	977,47	33,6	38,5	72,1	29,8	36,1	65,9	+	6,2	+ 9,4	74
Wertingen . . . . .	53	365,09	15,7	17,1	32,8	15,2	16,5	31,7	+	1,1	+ 3,4	90

Zusammen . . . . . 1 045 10 200,01 689,1 766,8 1 456,0 634,3 723,7 1 358,0 + 98,0 + 7,2 143

Land insgesamt . . . . . 7 087 <sup>2)</sup> 70 549,67 4 822,6 5 394,1 10 216,8 4 435,1 5 080,4 9 515,5 + 701,3 + 7,4 145

Kreisfreie Städte . . . . . 48 1 586,60 1 657,9 1 902,5 3 560,4 1 530,3 1 811,1 3 341,3 + 219,1 + 6,6 2 244

Landkreise . . . . . 7 039 <sup>2)</sup> 68 963,06 3 164,7 3 491,6 6 656,4 2 904,9 3 269,3 6 174,1 + 482,2 + 7,8 97

## Saarland

## Kreisfreie Stadt

Saarbrücken . . . . .	1	52,95	61,8	72,7	134,5	60,9	69,8	130,7	+	3,7	+ 2,9	2 539
-----------------------	---	-------	------	------	-------	------	------	-------	---	-----	-------	-------

## Landkreise

Homburg . . . . .	27	238,60	38,2	41,3	79,5	34,9	37,5	72,4	+	7,1	+ 9,8	333
Merzig-Wadern . . . . .	84	551,00	47,1	52,0	99,1	43,8	48,0	91,9	+	7,3	+ 7,9	180
Ottweiler . . . . .	35	259,37	81,7	90,2	171,8	79,0	86,0	165,0	+	6,9	+ 4,2	662
Saarbrücken . . . . .	41	334,19	130,3	140,4	270,7	125,8	134,2	260,0	+	10,6	+ 4,1	810
Saarlouis . . . . .	58	440,75	96,5	105,0	201,5	92,1	97,5	189,6	+	11,9	+ 6,3	457
Sankt Ingbert . . . . .	27	206,88	39,0	42,5	81,5	36,5	39,2	75,7	+	5,8	+ 7,6	394
Sankt Wendel . . . . .	74	483,92	45,5	48,1	93,5	42,6	44,8	87,4	+	6,2	+ 7,1	193

Land insgesamt . . . . . 347 2 567,66 540,0 592,1 1 132,1 515,6 557,0 1 072,6 + 59,5 + 5,5 441

Kreisfreie Städte . . . . . 1 52,95 61,8 72,7 134,5 60,9 69,8 130,7 + 3,7 + 2,9 2 539

Landkreise . . . . . 346 2 514,71 478,2 519,5 997,7 454,7 487,2 941,9 + 55,8 + 5,9 397

## Berlin (West)

Insgesamt . . . . . 1 479,95 939,2 1 246,2 2 185,4 929,0 1 268,4 2 197,4 - 12,0 - 0,5 4 553

## Bundesgebiet

Insgesamt . . . . . 24 386 248 546,14 28 399,6 31 393,3 59 792,9 26 418,3 29 766,7 56 184,9 + 3 608,0 + 6,4 241

Kreisfreie Städte . . . . . 139 <sup>3)</sup> 9 762,62 10 881,9 12 483,2 23 365,1 10 599,1 12 337,0 22 936,1 + 429,0 + 1,9 2 393

Landkreise . . . . . 24 247 238 783,52 17 517,7 18 910,2 36 427,8 15 819,2 17 429,6 33 248,8 + 3 179,0 + 9,6 153

\*) Gebietsstand: 31.12.1966.

1) Da in Bayern noch nicht alle Liegenschaftskataster offengelegt sind, ergeben sich bei der Aufrechnung der Kreisflächen in keinem Falle die für die Regierungsbezirke ausgewiesenen Flächen. — 2) Ohne 6 abgesiedelte, jedoch nicht „de jure“ aufgeloste Gemeinden. — 3) Einschl. Freie und Hansestadt Hamburg und Berlin (West).

## 3. Gemeinden mit einer Wohnbevölkerung von 10 000 und mehr Einwohnern nach der Größe\*)

Lfd. Nr.	Gemeinde	Land	Wohnbevölkerung am		Zu- (+) bzw. Abnahme (-)		Lfd. Nr.	Gemeinde	Land	Wohnbevölkerung am		Zu- (+) bzw. Abnahme (-)	
			31.12.1966	6.6.1961	1966 gegenüber 1961	%				31.12.1966	6.6.1961	1966 gegenüber 1961	%
			Anzahl							Anzahl			
57 Gemeinden mit 100 000 und mehr Einwohnern							53 Gemeinden mit 50 000 bis unter 100 000 Einwohnern						
1	Berlin (West), Stadt . .	BlnW	2 185 403	2 197 408	- 12 005	- 0,5	65	Pforzheim, Stadt . . . .	BaWu	87 640	82 532	+ 5 108	+ 6,2
2	Hamburg, Freie und Hansestadt . . . . .	Hmb	1 847 267	1 832 346	+ 14 921	+ 0,8	66	Kaiserslautern, Stadt .	RhPf	86 410	86 259	+ 151	+ 1,7
3	München, Stadt . . . . .	Bay	1 235 548	1 085 053	+ 150 495	+ 13,9	67	Trier, Stadt . . . . .	RhPf	85 268	87 141	- 1 873	- 2,1
4	Köln, Stadt . . . . .	NW	859 830	809 247	+ 50 583	+ 6,3	68	Castrop-Rauxel, Stadt	NW	85 024	87 910	- 2 886	- 3,3
5	Essen, Stadt . . . . .	NW	716 078	726 550	- 10 472	- 1,4	69	Wolfsburg, Stadt . . . .	Ndsa	83 479	64 562	+ 18 917	+ 29,3
6	Düsseldorf, Stadt . . . .	NW	696 615	702 596	- 5 981	- 0,9	70	Esslingen am Neckar, Stadt . . . . .	BaWu	83 152	83 236	- 84	- 0,1
7	Frankfurt am Main, Stadt . . . . .	Hess	678 506	683 081	- 4 575	- 0,7	71	Gladbeck, Stadt . . . . .	NW	82 540	84 196	- 1 656	- 2,0
8	Dortmund, Stadt . . . . .	NW	654 541	641 480	+ 13 061	+ 2,0	72	Erlangen, Stadt . . . . .	Bay	81 812	69 552	+ 12 260	+ 17,6
9	Stuttgart, Stadt . . . . .	BaWu	625 258	637 539	- 12 281	- 1,9	73	Wattenscheid, Stadt . .	NW	81 192	79 202	+ 1 990	+ 2,5
10	Bremen, Stadt . . . . .	Brm	601 884	564 517	+ 37 367	+ 6,6	74	Ludwigsburg, Stadt . . .	BaWu	77 556	73 512	+ 4 044	+ 5,5
11	Hannover, Landeshauptstadt . . . . .	Ndsa	540 723	572 917	- 32 194	- 5,6	75	Marl, Stadt . . . . .	NW	75 401	71 508	+ 3 893	+ 5,4
12	Duisburg, Stadt . . . . .	NW	477 770	502 993	- 25 223	- 5,0	76	Reutlingen, Stadt . . . .	BaWu	74 628	67 407	+ 7 221	+ 10,7
13	Nürnberg, Stadt . . . . .	Bay	469 799	454 520	+ 15 279	+ 3,4	77	Neumünster, Stadt . . .	SchH	73 956	75 045	- 1 089	- 1,5
14	Wuppertal, Stadt . . . . .	NW	420 511	420 711	- 200	- 0,0	78	Rheinhausen, Stadt . . .	NW	73 012	68 126	+ 4 886	+ 7,2
15	Gelsenkirchen, Stadt . .	NW	362 508	382 689	- 20 181	- 5,3	79	Gießen, Universitätsstadt . . . . .	Hess	72 590	66 291	+ 6 299	+ 9,5
16	Bochum, Stadt . . . . .	NW	353 796	361 382	- 7 586	- 2,1	80	Hamm, Stadt . . . . .	NW	72 560	70 641	+ 1 919	+ 2,7
17	Mannheim, Stadt . . . . .	BaWu	329 301	313 890	+ 15 411	+ 4,9	81	Lünen, Stadt . . . . .	NW	72 091	72 171	- 80	- 0,1
18	Kiel, Stadt . . . . .	SchH	270 046	274 044	- 3 998	- 1,5	82	Godesberg, Bad, Stadt . .	NW	71 656	65 119	+ 6 537	+ 10,0
19	Wiesbaden, Landeshauptstadt . . . . .	Hess	259 438	253 280	+ 6 158	+ 2,4	83	Bamberg, Stadt . . . . .	Bay	71 542	74 206	- 2 664	- 3,6
20	Oberhausen, Stadt . . . .	NW	255 825	256 773	- 948	- 0,4	84	Porz am Rhein, Stadt . .	NW	70 059	50 906	+ 19 153	+ 37,6
21	Karlsruhe, Stadt . . . . .	BaWu	253 516	241 929	+ 11 587	+ 4,8	85	Ingolstadt, Stadt . . . . .	Bay	68 777	59 309	+ 9 468	+ 16,0
22	Lübeck, Hansestadt . . . .	SchH	242 608	235 200	+ 7 408	+ 3,1	86	Worms, Stadt . . . . .	RhPf	63 533	62 392	+ 1 141	+ 1,8
23	Braunschweig, Stadt . . .	Ndsa	231 785	246 085	- 14 300	- 5,8	87	Bayreuth, Stadt . . . . .	Bay	63 145	61 835	+ 1 310	+ 2,1
24	Krefeld, Stadt . . . . .	NW	223 479	213 104	+ 10 375	+ 4,9	88	Delmenhorst, Stadt . . .	Ndsa	61 815	57 312	+ 4 503	+ 7,9
25	Kassel, Stadt . . . . .	Hess	213 084	207 507	+ 5 577	+ 2,7	89	Paderborn, Stadt . . . .	NW	60 361	53 984	+ 6 377	+ 11,8
26	Augsburg, Stadt . . . . .	Bay	212 549	208 659	+ 3 890	+ 1,9	90	Lüneburg, Stadt . . . . .	Ndsa	60 257	60 282	- 25	- 0,0
27	Hagen, Stadt . . . . .	NW	202 083	195 527	+ 6 556	+ 3,4	91	Schweinfurt, Stadt . . . .	Bay	59 106	56 881	+ 2 225	+ 3,9
28	Münster (Westf.), Stadt	NW	200 304	182 721	+ 17 583	+ 9,6	92	Konstanz, Stadt . . . . .	BaWu	58 822	52 651	+ 6 171	+ 11,7
29	Mülheim a.d. Ruhr, Stadt	NW	190 230	185 708	+ 4 522	+ 2,4	93	Ludenscheid, Stadt . . . .	NW	58 420	58 239	+ 181	+ 0,3
30	Aachen, Stadt . . . . .	NW	177 699	169 769	+ 7 930	+ 4,7	94	Siegen, Stadt . . . . .	NW	58 007	56 865	+ 1 142	+ 2,0
31	Ludwigshafen am Rhein, Stadt . . . . .	RhPf	175 772	165 761	+ 10 011	+ 6,0	95	Celle, Stadt . . . . .	Ndsa	57 602	58 711	- 1 109	- 1,9
32	Solingen, Stadt . . . . .	NW	174 728	169 930	+ 4 798	+ 2,8	96	Iserlohn, Stadt . . . . .	NW	57 460	55 257	+ 2 203	+ 4,0
33	Bielefeld, Stadt . . . . .	NW	170 624	175 517	- 4 893	- 2,8	97	Velbert, Stadt . . . . .	NW	55 895	51 512	+ 4 383	+ 8,5
34	Freiburg im Breisgau, Stadt . . . . .	BaWu	156 628	145 027	+ 11 601	+ 8,0	98	Aschaffenburg, Stadt . .	Bay	55 749	54 131	+ 1 618	+ 3,0
35	Monchengladbach, Stadt	NW	153 469	152 185	+ 1 284	+ 0,8	99	Hof, Stadt . . . . .	Bay	55 436	57 129	- 1 693	- 3,0
36	Bremerhaven, Stadt . . .	Brm	147 765	141 849	+ 5 916	+ 4,2	100	Gutersloh, Stadt . . . . .	NW	55 329	52 346	+ 2 983	+ 5,7
37	Mainz, Stadt . . . . .	RhPf	146 170	134 375	+ 11 795	+ 8,8	101	Herford, Stadt . . . . .	NW	55 262	55 663	- 401	- 0,7
38	Osnabrück, Stadt . . . . .	Ndsa	141 398	138 658	+ 2 740	+ 2,0	102	Tübingen, Stadt . . . . .	BaWu	53 934	49 631	+ 4 303	+ 8,7
39	Darmstadt, Stadt . . . . .	Hess	139 748	136 412	+ 3 336	+ 2,4	103	Düren, Stadt . . . . .	NW	53 789	49 138	+ 4 651	+ 9,5
40	Bonn, Stadt . . . . .	NW	138 515	143 850	- 5 335	- 3,7	104	Russelsheim, Stadt . . .	Hess	53 207	39 507	+ 13 700	+ 34,7
41	Saarbrücken, Stadt . . .	Saar	134 454	130 705	+ 3 749	+ 2,9	105	Franau am Main, Stadt . .	Hess	52 529	47 207	+ 5 322	+ 11,3
42	Remscheid, Stadt . . . .	NW	133 785	126 892	+ 6 893	+ 5,4	106	Herten, Stadt . . . . .	NW	52 372	51 847	+ 525	+ 1,0
43	Oldenburg (Oldenburg), Stadt . . . . .	Ndsa	128 995	125 198	+ 3 797	+ 3,0	107	Dinslaken, Stadt . . . . .	NW	51 704	43 776	+ 7 928	+ 18,1
44	Recklinghausen, Stadt	NW	127 578	130 581	- 3 003	- 2,3	108	Landshut, Stadt . . . . .	Bay	51 631	49 522	+ 2 109	+ 4,3
45	Regensburg, Stadt . . . .	Bay	125 412	125 047	+ 365	+ 0,3	109	Minden, Stadt . . . . .	NW	51 187	48 705	+ 2 482	+ 5,1
46	Heidelberg, Stadt . . . .	BaWu	123 908	125 264	- 1 356	- 1,1	110	Pirmasens, Stadt . . . .	RhPf	51 001	53 164	- 2 163	- 4,1
47	Würzburg, Stadt . . . . .	Bay	120 886	116 883	+ 4 003	+ 3,4	Zusammen . . . . . 3 712 437 3 541 944 + 170 493 + 4,8						
48	Salzgitter, Stadt . . . . .	Ndsa	118 598	119 276	+ 678	+ 0,6	198 Gemeinden mit 20 000 bis unter 50 000 Einwohnern						
49	Offenbach am Main, Stadt . . . . .	Hess	117 269	116 195	+ 1 074	+ 0,9	111	Heidenheim an der Brenz, Stadt . . . . .	BaWu	49 945	48 792	+ 1 153	+ 2,4
50	Neuß, Stadt . . . . .	NW	113 520	92 916	+ 20 604	+ 22,2	112	Marburg a.d. Lahn, Universitätsstadt . . . . .	Hess	49 811	44 853	+ 4 958	+ 11,1
51	Göttingen, Stadt . . . . .	Ndsa	112 172	103 742	+ 8 430	+ 8,1	113	Rheine, Stadt . . . . .	NW	49 792	44 322	+ 5 470	+ 12,3
52	Bottrop, Stadt . . . . .	NW	111 478	111 548	- 70	- 0,1	114	Hurth . . . . .	NW	49 745	45 695	+ 4 050	+ 8,9
53	Leverkusen, Stadt . . . . .	NW	106 347	94 641	+ 11 706	+ 12,4	115	Moers, Stadt . . . . .	NW	49 422	46 680	+ 2 742	+ 5,9
54	Herne, Stadt . . . . .	NW	106 189	113 207	- 7 018	- 6,2	116	Walsum, Stadt . . . . .	NW	49 192	44 686	+ 4 506	+ 10,1
55	Wanne-Eickel, Stadt . . .	NW	105 043	107 197	- 2 154	- 2,0	117	Bergisch Gladbach, Stadt . . . . .	NW	47 856	41 902	+ 5 954	+ 14,2
56	Koblenz, Stadt . . . . .	RhPf	102 792	99 240	+ 3 552	+ 3,6	118	Hameln, Stadt . . . . .	Ndsa	47 818	50 443	- 2 625	- 5,2
57	Wilhelmshaven, Stadt . . .	Ndsa	101 370	100 197	+ 1 173	+ 1,2	119	Göppingen, Stadt . . . .	BaWu	47 305	48 937	- 1 632	- 3,3
Zusammen . . . . .			19 522 597	19 192 518	+ 330 079	+ 1,7	120	Bocholt, Stadt . . . . .	NW	47 189	45 675	+ 1 514	+ 3,3
53 Gemeinden mit 50 000 bis unter 100 000 Einwohnern							121	Emden, Stadt . . . . .	Ndsa	46 952	45 669	+ 1 283	+ 2,8
58	Rheydt, Stadt . . . . .	NW	99 498	94 004	+ 5 494	+ 5,8	122	Neunkirchen/Saar, Stadt . . . . .	Saar	46 218	45 561	+ 657	+ 1,4
59	Witten, Stadt . . . . .	NW	98 184	96 462	+ 1 722	+ 1,8	123	Hilden, Stadt . . . . .	NW	46 011	37 595	+ 8 416	+ 22,4
60	Hildesheim, Stadt . . . . .	Ndsa	97 973	96 363	+ 1 610	+ 1,7	124	Cuxhaven, Stadt . . . . .	Ndsa	45 536	44 096	+ 1 440	+ 3,3
61	Flensburg, Stadt . . . . .	SchH	96 690	98 464	- 1 774	- 1,8	125	Fulda, Stadt . . . . .	Hess	44 955	45 131	- 176	- 0,4
62	Fürth, Stadt . . . . .	Bay	95 714	98 335	- 2 621	- 2,7	126	Ahlen, Stadt . . . . .	NW	44 936	40 485	+ 4 451	+ 11,0
63	Heilbronn, Stadt . . . . .	BaWu	95 525	89 097	+ 6 428	+ 7,2	127	Kempten (Allgäu), Stadt . . . . .	Bay	44 418	43 116	+ 1 302	+ 3,0
64	Ulm, Stadt . . . . .	BaWu	90 955	92 701	- 1 746	- 1,9	128	Opladen, Stadt . . . . .	NW	43 187	34 204	+ 8 983	+ 26,3
							129	Weiden i.d. OPf., Stadt . .	Bay	43 139	41 711	+ 1 428	+ 3,4

\*) Gebietsstand 31.12.1966.

## 3 Gemeinden mit einer Wohnbevölkerung von 10 000 und mehr Einwohnern nach der Größe \*)

Lfd. Nr.	Gemeinde	Land	Wohnbevölkerung am		Zu (+) bzw. Abnahme (-) 1966 gegenüber 1961		Lfd. Nr.	Gemeinde	Land	Wohnbevölkerung am		Zu (+) bzw. Abnahme (-) 1966 gegenüber 1961			
			31.12.1966	6.6.1961						31.12.1966	6.6.1961				
			Anzahl		%					Anzahl		%			
198 Gemeinden mit 20 000 bis unter 50 000 Einwohnern							198 Gemeinden mit 20 000 bis unter 50 000 Einwohnern								
130	Rheinkamp	NW	43 052	35 329	+	7 723	+ 21,9	199	Offenburg, Stadt	BaWü	31 116	27 569	+	3 547	+ 12,9
131	Viersen, Stadt	NW	42 870	41 890	+	980	+ 2,3	199	Passau, Stadt	Bay	31 037	31 791	-	754	- 2,4
132	Coburg, Stadt	Bav	42 457	44 237	-	1 780	- 4,0	200	Menden, Stadt	NW	30 538	27 526	+	3 012	+ 10,9
133	Nordhorn, Stadt	Ndsa	42 203	39 429	+	2 774	+ 7,0	201	Wedel (Holstein), Stadt	SchH	30 447	24 951	+	5 496	+ 22,0
134	Langenfeld (Rheinland), Stadt	NW	42 113	33 138	+	8 975	+ 27,1	202	Peine, Stadt	Ndsa	30 387	29 888	+	499	+ 1,7
135	Bergkamen, Stadt	NW	42 034	39 753	+	2 281	+ 5,7	203	Dudweiler, Stadt	Saar	30 127	28 854	+	1 273	+ 4,4
136	Amberg, Stadt	Bay	41 898	42 493	-	595	- 1,4	204	Frechen, Stadt	NW	30 052	26 613	+	3 439	+ 12,9
137	Völklingen, Stadt	Saar	41 410	42 644	-	1 234	- 2,9	205	Idar-Oberstein, Stadt	RhPf	30 027	30 182	-	155	- 0,5
138	Goslar, Stadt	Ndsa	41 408	41 431	-	23	- 0,1	206	Neustadt an der Weinstraße, Stadt	RhPf	30 013	31 567	-	1 554	- 4,9
139	Speyer, Stadt	RhPf	41 348	38 485	+	2 863	+ 7,4	207	Plettenberg, Stadt	NW	29 983	28 380	+	1 603	+ 5,6
140	Wolfenbüttel, Stadt	Ndsa	40 850	38 030	+	2 820	+ 7,4	208	Freising, Stadt	Bay	29 960	27 562	+	2 398	+ 8,7
141	Brühl, Stadt	NW	40 789	35 302	+	5 487	+ 15,5	209	Langen, Stadt	Hess	29 491	20 957	+	8 534	+ 40,7
142	Friedrichshafen, Stadt	BaWü	40 647	37 148	+	3 499	+ 9,4	210	Sankt Ingbert, Stadt	Saar	29 303	28 352	+	951	+ 3,4
143	Lippstadt, Stadt	NW	40 486	37 502	+	2 984	+ 8,0	211	Weinheim, Stadt	BaWü	29 261	27 859	+	1 402	+ 5,0
144	Eschweiler, Stadt	NW	40 262	39 590	+	672	+ 1,7	212	Detmold, Stadt	NW	29 132	31 236	-	2 104	- 6,7
145	Homburg v.d.H., Bad, Stadt	Hess	39 957	37 340	+	2 617	+ 7,0	213	Mettmann, Stadt	NW	28 833	24 601	+	4 232	+ 17,2
146	Baden-Baden, Stadt	BaWü	39 392	40 029	-	637	- 1,6	214	Kirchheim unter Teck, Stadt	BaWü	28 358	25 007	+	3 351	+ 13,4
147	Dorsten, Stadt	NW	39 390	36 323	+	3 067	+ 8,4	215	Helmstedt, Stadt	Ndsa	28 134	29 543	-	1 409	- 4,8
148	Ratingen, Stadt	NW	39 370	36 020	+	3 350	+ 9,3	216	Fellbach, Stadt	BaWü	28 074	26 040	+	2 034	+ 7,8
149	Schwäbisch Gmünd, Stadt	BaWü	38 901	41 050	-	2 149	- 5,2	217	Kornwestheim, Stadt	BaWü	27 920	26 296	+	1 624	+ 6,2
150	Hutten, Stadt	NW	38 890	35 725	+	3 165	+ 8,9	218	Rastatt, Stadt	BaWü	27 711	24 067	+	3 644	+ 15,1
151	Stolberg (Rhld.), Stadt	NW	38 847	37 462	+	1 385	+ 3,7	219	Emsdetten, Stadt	NW	27 642	24 974	+	2 668	+ 10,7
152	Kaufbeuren, Stadt	Bay	38 514	34 686	+	3 828	+ 11,0	220	Heiligenhaus, Stadt	NW	27 641	22 179	+	5 462	+ 24,6
153	Bensberg, Stadt	NW	38 325	29 989	+	8 336	+ 27,8	221	Garmisch-Partenkirchen, Markt	Bav	27 549	25 011	+	2 538	+ 10,1
154	Elmshorn, Stadt	SchH	38 180	34 962	+	3 218	+ 9,2	222	Neuwied, Stadt	RhPf	27 432	26 359	+	1 073	+ 4,1
155	Kamp-Lintfort, Stadt	NW	37 628	34 768	+	2 860	+ 8,2	223	Lernathe, Stadt	NW	27 268	24 918	+	2 350	+ 9,4
156	Singen (Hohentwiel), Stadt	BaWü	37 470	33 267	+	4 203	+ 12,6	224	Nordenham, Stadt	Ndsa	27 012	26 876	+	136	+ 0,5
157	Wetzlar, Stadt	Hess	37 158	37 281	-	123	- 0,3	225	Backnang, Stadt	BaWü	27 011	23 725	+	3 286	+ 13,9
158	Straubing, Stadt	Bay	37 040	36 348	+	692	+ 1,9	226	Voerde (Niederrhein), Stadt	NW	26 820	22 473	+	4 347	+ 19,3
159	Bad Kreuznach, Stadt	RhPf	36 947	35 101	+	1 846	+ 5,3	227	Hohenlimburg, Stadt	NW	26 683	26 504	+	179	+ 0,7
160	Frankenthal (Pfalz), Stadt	RhPf	36 818	33 949	+	2 869	+ 8,5	228	Gronau (Westf.), Stadt	NW	26 540	25 560	+	980	+ 3,8
161	Saarlouis, Stadt	Saar	36 608	36 807	-	199	- 0,5	229	Grevenbroich, Stadt	NW	26 450	22 693	+	3 757	+ 16,6
162	Itzehoe, Stadt	SchH	36 534	36 861	-	327	- 0,9	230	Lindau (Bodensee), Stadt	Bay	26 269	24 187	+	2 082	+ 8,6
163	Homburg (Niederrhein), Stadt	NW	36 495	35 081	+	1 414	+ 4,0	231	Geislingen an der Steige, Stadt	BaWü	26 200	26 169	+	31	+ 0,1
164	Beuel, Stadt	NW	36 036	31 836	+	4 200	+ 13,2	232	Brackwede, Stadt	NW	26 188	25 999	+	189	+ 0,7
165	Rodenkirchen (Bez. Köln)	NW	36 031	29 141	+	6 890	+ 23,6	233	Bensheim, Stadt	Hess	25 953	24 060	+	1 893	+ 7,9
166	Neheim-Hüsten, Stadt	NW	36 010	33 913	+	2 097	+ 6,2	234	Lingen (Ems), Stadt	Ndsa	25 838	25 156	+	682	+ 2,7
167	Langenhagen, Stadt	Ndsa	35 838	26 736	+	9 102	+ 34,0	235	Wermelskirchen, Stadt	NW	25 828	24 388	+	1 440	+ 5,9
168	Sindelfingen, Stadt	BaWü	35 807	26 127	+	9 680	+ 37,0	236	Tuttlingen, Stadt	BaWü	25 774	24 874	+	900	+ 3,6
169	Ennepetal, Stadt	NW	35 804	30 565	+	5 239	+ 17,1	237	Greven, Stadt	NW	25 750	23 184	+	2 566	+ 11,1
170	Rendsburg, Stadt	SchH	35 798	35 721	+	77	+ 0,2	238	Neu-Ulm, Stadt	Bay	25 707	24 305	+	1 402	+ 5,8
171	Villingen im Schwarzwald, Stadt	BaWü	35 725	31 889	+	3 836	+ 12,0	239	Viernheim, Stadt	Hess	25 494	19 934	+	5 560	+ 27,9
172	Soest, Stadt	NW	35 026	33 304	+	1 722	+ 5,2	240	Bruchsal, Stadt	BaWü	25 461	22 578	+	2 883	+ 12,8
173	Aalen, Stadt	BaWü	34 412	31 814	+	2 598	+ 8,2	241	Bockum-Hovel, Stadt	NW	25 349	24 346	+	1 003	+ 4,1
174	Siegburg, Stadt	NW	34 219	33 974	+	245	+ 0,7	242	Sieglar	NW	25 324	19 533	+	5 791	+ 29,6
175	Neu-Isenburg, Stadt	Hess	34 155	25 362	+	8 793	+ 34,7	243	Hückelhoven-Ratheim	NW	24 891	22 167	+	2 724	+ 12,3
176	Datteln, Stadt	NW	34 144	30 151	+	3 993	+ 13,2	244	Löwenich	NW	24 832	18 754	+	6 078	+ 32,4
177	Pinneberg, Stadt	SchH	33 907	28 397	+	5 510	+ 19,4	245	Husum, Stadt	SchH	24 690	23 804	+	886	+ 3,7
178	Memmingen, Stadt	Bay	33 848	29 801	+	4 047	+ 13,6	246	Oberursel (Taunus), Stadt	Hess	24 602	22 207	+	2 395	+ 10,8
179	Wesel, Stadt	NW	33 803	32 002	+	1 801	+ 5,6	247	Biberach an der Riß, Stadt	BaWü	24 594	21 524	+	3 070	+ 14,3
180	Zweibrücken, Stadt	RhPf	33 715	32 924	+	791	+ 2,4	248	Leonberg, Stadt	BaWü	24 537	20 330	+	4 207	+ 20,7
181	Schwenningen am Neckar, Stadt	BaWü	33 688	31 743	+	1 945	+ 6,1	249	Hemer, Stadt	NW	24 495	22 866	+	1 629	+ 7,1
182	Schwehm, Stadt	NW	33 434	33 986	-	552	- 1,6	250	Waltrup, Stadt	NW	24 418	21 906	+	2 518	+ 11,5
183	Gummersbach, Stadt	NW	33 389	32 009	+	1 380	+ 4,3	251	Monheim, Stadt	NW	24 386	13 752	+	10 634	+ 77,3
184	Schleswig, Stadt	SchH	32 968	33 766	-	798	- 2,4	252	Waiblingen, Stadt	BaWü	24 222	22 631	+	1 591	+ 7,0
185	Rosenheim, Stadt	Bay	32 830	31 611	+	1 219	+ 3,9	253	Oer-Erkenschwick, Stadt	NW	24 173	23 365	+	808	+ 3,5
186	Böblingen, Stadt	BaWü	32 770	25 366	+	7 404	+ 29,2	254	Schwerte, Stadt	NW	24 171	24 516	-	345	- 1,4
187	Unna, Stadt	NW	32 656	31 465	+	1 191	+ 3,8	255	Schwabach, Stadt	Bay	24 136	23 696	+	440	+ 1,9
188	Alsdorf, Stadt	NW	32 612	30 957	+	1 655	+ 5,3	256	Ahrensburg, Stadt	SchH	24 129	21 178	+	2 951	+ 13,9
189	Hattingen, Stadt	NW	32 585	29 096	+	3 489	+ 12,0	257	Lahr, Stadt	BaWü	24 068	22 599	+	1 469	+ 6,5
190	Ravensburg, Stadt	BaWü	32 173	31 269	+	904	+ 2,9	258	Uelzen, Stadt	Ndsa	23 982	25 035	-	1 053	- 4,2
191	Homburg, Stadt	Saar	32 086	29 725	+	2 361	+ 7,9	259	Lüdenscheid-Land	NW	23 936	21 090	+	2 846	+ 13,5
192	Gevensberg, Stadt	NW	31 698	31 748	-	50	- 0,2	260	Werdohl, Stadt	NW	23 470	22 186	+	1 284	+ 5,8
193	Ansbach, Stadt	Bay	31 638	32 969	-	1 331	- 4,0	261	Hersfeld, Stadt	Hess	23 354	23 004	+	350	+ 1,5
194	Stade, Stadt	Ndsa	31 559	30 530	+	1 029	+ 3,4	262	Sulzbach/Saar, Stadt	Saar	23 301	23 790	-	489	- 2,1
195	Dachau, Stadt	Bay	31 490	28 998	+	2 492	+ 8,6	263	Altena, Stadt	NW	23 159	24 084	-	925	- 3,8
196	Lörrach, Stadt	BaWü	31 474	30 536	+	938	+ 3,1	264	Schwäbisch Hall, Stadt	BaWü	23 118	21 948	+	1 170	+ 5,3
197	Landau in der Pfalz, Stadt	RhPf	31 177	28 725	+	2 452	+ 8,5	265	Eschwege, Stadt	Hess	23 075	24 091	-	1 016	- 4,2
								266	Kulmbach, Stadt	Bay	22 991	23 467	-	476	- 2,0

\*) Gebietsstand: 31.12.1966.

## 3. Gemeinden mit einer Wohnbevölkerung von 10 000 und mehr Einwohnern nach der Größe \*)

Lfd. Nr.	Gemeinde	Land	Wohnbevölkerung am		Zu- (+) bzw. Abnahme (-)		Lfd. Nr.	Gemeinde	Land	Wohnbevölkerung am		Zu- (+) bzw. Abnahme (-)	
			31.12.1966	6.6.1961	1966 gegenüber 1961	%				31.12.1966	6.6.1961	1966 gegenüber 1961	%
198 Gemeinden mit 20 000 bis unter 50 000 Einwohnern							370 Gemeinden mit 10 000 bis unter 20 000 Einwohnern						
267	Geesthacht, Stadt . . .	SchlH	22 989	20 809	+ 2 180	+ 10,5	331	Leichlingen (Rhein-	NW	18 312	14 492	+ 3 820	+ 26,4
268	Wülfrath, Stadt . . . .	NW	22 834	21 436	+ 1 398	+ 6,5	332	Büderich . . . . .	NW	18 152	14 450	+ 3 702	+ 25,6
269	Lampertheim, Stadt . .	Hess	22 747	19 218	+ 3 529	+ 18,4	333	Sennestadt, Stadt . .	NW	18 111	13 005	+ 5 106	+ 39,3
270	Eiserfeld, Stadt . . .	NW	22 675	21 643	+ 1 032	+ 4,8	334	Dillingen/Saar, Stadt.	Saar	18 101	17 698	+ 403	+ 2,3
271	Euskirchen, Stadt . .	NW	22 673	20 287	+ 2 386	+ 11,8	335	Emmerich, Stadt . . .	NW	18 044	16 822	+ 1 222	+ 7,3
272	Wesseling . . . . .	NW	22 662	20 000	+ 2 662	+ 13,3	336	Neumarkt i.d.OPf.,					
273	Ibbenburen-Land . . .	NW	22 643	20 098	+ 2 545	+ 12,7	Stadt . . . . .	Bay	17 950	15 795	+ 2 155	+ 13,6	
274	Arnsberg, Stadt . . .	NW	22 635	21 305	+ 1 330	+ 6,2	337	Friedberg, Stadt . . .	Hess	17 831	17 311	+ 520	+ 3,0
275	Kleve, Stadt . . . . .	NW	22 484	21 483	+ 1 001	+ 4,7	338	Kettwig, Stadt . . . .	NW	17 739	17 064	+ 675	+ 4,0
276	Holzminden, Stadt . .	Ndsa	22 455	22 789	- 334	- 1,5	339	Weingarten, Stadt . .	BaWü	17 577	14 783	+ 2 794	+ 18,9
277	Lemgo, Stadt . . . . .	NW	22 381	21 365	+ 1 016	+ 4,8	340	Rosrath . . . . .	NW	17 570	14 801	+ 2 769	+ 18,7
278	Nienburg (Weser),						341	Lutin, Stadt . . . . .	SchlH	17 559	16 924	+ 635	+ 3,8
Stadt . . . . .	Ndsa	22 362	22 074	+ 288	+ 1,3	342	Eislingen/Fils, Stadt.	BaWü	17 556	15 648	+ 1 908	+ 12,2	
279	Übach-Palenberg . . .	NW	22 312	22 846	- 534	- 2,3	343	Troisdorf, Stadt . . .	NW	17 556	16 664	+ 892	+ 5,4
280	Kamen, Stadt . . . . .	NW	22 167	19 806	+ 2 361	+ 11,9	344	Neuburg a.d. Donau,					
281	Neviges, Stadt . . . .	NW	21 967	19 509	+ 2 458	+ 12,6	Stadt . . . . .	Bay	17 487	16 461	+ 1 026	+ 6,2	
282	Neukirchen-Vluyn . .	NW	21 926	20 797	+ 129	+ 5,4	345	Vilbel, Bad, Stadt . .	Hess	17 438	14 237	+ 3 201	+ 22,5
283	Lehrte, Stadt . . . . .	Ndsa	21 767	21 257	+ 510	+ 2,4	346	Blankenstein, Stadt .	NW	17 395	16 435	+ 960	+ 5,8
284	Dülken, Stadt . . . . .	NW	21 661	20 922	+ 739	+ 3,5	347	Ibbenburen, Stadt . .	NW	17 373	15 676	+ 1 697	+ 10,8
285	Beckum, Stadt . . . .	NW	21 660	20 568	+ 1 092	+ 5,3	348	Heessen, Stadt . . . .	NW	17 357	17 059	+ 298	+ 1,7
286	Eckernförde, Stadt . .	SchH	21 644	19 573	+ 2 071	+ 10,6	349	Neckarsulm, Stadt . .	BaWü	17 328	15 307	+ 2 021	+ 13,2
287	Lengerich, Stadt . . .	NW	21 608	21 020	+ 588	+ 2,8	350	Hofheim a.Ts., Stadt .	Hess	17 287	14 178	+ 3 109	+ 21,9
288	Gifhorn, Stadt . . . .	Ndsa	21 606	17 677	+ 3 929	+ 22,2	351	Cloppenburg, Stadt . .	Ndsa	17 238	15 134	+ 2 104	+ 13,9
289	Ebingen, Stadt . . . .	BaWü	21 552	21 092	+ 460	+ 2,2	352	Süchteln, Stadt . . . .	NW	17 226	15 126	+ 2 100	+ 13,9
290	Coesfeld, Stadt . . . .	NW	21 550	20 329	+ 1 221	+ 6,0	353	Ganderkesee . . . . .	Ndsa	17 177	15 620	+ 1 557	+ 10,0
291	Radevormwald, Stadt .	NW	21 525	20 635	+ 890	+ 4,3	354	Bad Oldesloe, Stadt .	SchH	17 148	15 988	+ 1 160	+ 7,3
292	Andernach, Stadt . . .	RhPf	21 514	20 825	+ 689	+ 3,3	355	Osterode am Harz,					
293	Dormagen . . . . .	NW	21 454	14 217	+ 7 237	+ 50,9	Stadt . . . . .	Ndsa	17 140	16 160	+ 980	+ 6,1	
294	Forchheim, Stadt . . .	Bay	21 435	20 947	+ 488	+ 2,3	356	Schifferstadt, Stadt .	RhPf	16 973	15 636	+ 1 337	+ 8,6
295	Heide, Stadt . . . . .	SchH	21 338	19 983	+ 1 355	+ 6,8	357	Haßloch . . . . .	RhPf	16 935	15 350	+ 1 585	+ 10,3
296	Bietigheim, Stadt . . .	BaWü	20 853	16 649	+ 4 204	+ 25,3	358	Burgdorf, Stadt . . . .	Ndsa	16 784	12 409	+ 4 375	+ 35,3
297	Buxtehude, Stadt . . .	Ndsa	20 819	15 739	+ 5 080	+ 32,3	359	Gerlingen, Stadt . . .	BaWü	16 755	13 706	+ 3 049	+ 22,2
298	Sprendlingen, Stadt . .	Hess	20 804	16 571	+ 4 233	+ 25,5	360	Warendorf, Stadt . . .	NW	16 699	15 833	+ 866	+ 5,5
299	Fürstenfeldbruck,						361	Verden (Aller), Stadt	Ndsa	16 686	17 453	- 767	- 4,4
Stadt . . . . .	Bay	20 791	17 633	+ 3 158	+ 17,9	362	Borghorst, Stadt . . .	NW	16 584	15 527	+ 1 057	+ 6,8	
300	Haunstetten, Stadt . .	Bay	20 732	16 757	+ 3 975	+ 23,7	363	Korbach, Stadt . . . .	Hess	16 554	15 084	+ 1 470	+ 9,7
301	Bingen, Stadt . . . . .	RhPf	20 682	20 210	+ 472	+ 2,3	364	Uetersen, Stadt . . . .	SchH	16 545	16 032	+ 513	+ 3,2
302	Ertlingen, Stadt . . . .	BaWü	20 682	19 390	+ 1 292	+ 6,7	365	Salzuflen, Bad, Stadt .	NW	16 529	16 575	- 46	- 0,3
303	Schomdorf, Stadt . . .	BaWü	20 668	18 774	+ 1 894	+ 10,1	366	Senne I . . . . .	NW	16 440	13 707	+ 2 733	+ 19,9
304	Werne a.d. Lippe,						367	Stadthagen, Stadt . .	Ndsa	16 407	14 859	+ 1 548	+ 10,4
Stadt . . . . .	NW	20 499	19 945	+ 554	+ 2,8	368	Tailfingen, Stadt . . .	BaWü	16 402	15 459	+ 943	+ 6,1	
305	Wurselen, Stadt . . . .	NW	20 411	19 989	+ 422	+ 2,1	369	Wiesloch, Stadt . . . .	BaWü	16 394	13 651	+ 2 743	+ 20,1
306	Nürtingen, Stadt . . . .	BaWü	20 329	20 505	- 176	- 0,9	370	Harksheide . . . . .	SchH	16 358	10 544	+ 5 814	+ 55,1
307	Muhlheim am Main,						371	Wunstorf, Stadt . . . .	Ndsa	16 321	13 843	+ 2 478	+ 17,9
Stadt . . . . .	Hess	20 181	16 984	+ 3 197	+ 18,8	372	Westerstede . . . . .	Ndsa	16 304	15 372	+ 932	+ 6,1	
308	Leer (Ostfriesland),						373	Honnef am Rhein, Bad,					
Stadt . . . . .	Ndsa	20 048	20 124	- 476	- 2,3	Stadt . . . . .	NW	16 283	15 500	+ 783	+ 5,1		
Zusammen . . .		6 121 765	5 684 149	+ 437 616	+ 7,7	374	Schwetzingen, Stadt .	BaWü	16 274	14 992	+ 1 282	+ 8,6	
370 Gemeinden mit 10 000 bis unter 20 000 Einwohnern							375	Norden, Stadt . . . . .	Ndsa	16 221	16 144	+ 77	+ 0,5
309	Dülmen, Stadt . . . . .	NW	19 926	16 740	+ 3 186	+ 19,0	376	Pfungstadt, Stadt . .	Hess	16 175	13 064	+ 3 111	+ 23,8
310	Münden, Stadt . . . . .	Ndsa	19 727	20 210	- 483	- 2,4	377	Schwandorf in Bayern,					
311	Haan, Stadt . . . . .	NW	19 703	17 969	+ 1 734	+ 9,6	Stadt . . . . .	Bay	16 160	16 062	+ 98	+ 0,6	
312	Northheim, Stadt . . .	Ndsa	19 443	19 261	+ 182	+ 0,9	378	Rastede . . . . .	Ndsa	16 124	14 235	+ 1 889	+ 13,3
313	Werl, Stadt . . . . .	NW	19 410	17 524	+ 1 886	+ 10,8	379	Rotenburg (Hannover),					
314	Garstedt . . . . .	SchH	19 328	12 875	+ 6 453	+ 50,1	Stadt . . . . .	Ndsa	16 103	14 464	+ 1 639	+ 11,3	
315	Rottweil, Stadt . . . .	BaWü	19 196	17 876	+ 1 320	+ 7,4	380	Meppen, Stadt . . . . .	Ndsa	16 080	14 924	+ 1 156	+ 7,7
316	Sulzbach-Rosenberg,						381	Goch, Stadt . . . . .	NW	16 068	15 195	+ 873	+ 5,7
Stadt . . . . .	Bay	19 042	19 567	- 525	- 2,7	382	Papenburg, Stadt . . .	Ndsa	16 065	15 014	+ 1 051	+ 7,0	
317	Brake (Unterweser),						383	Bad Schwartau, Stadt.	SchH	15 995	15 287	+ 708	+ 4,6
Stadt . . . . .	Ndsa	18 964	15 939	+ 3 025	+ 19,0	384	Duisdorf . . . . .	NW	15 927	10 215	+ 5 712	+ 55,9	
318	Jülich, Stadt . . . . .	NW	18 939	14 687	+ 4 252	+ 29,0	385	Rheinfelden (Baden),					
319	Einbeck, Stadt . . . . .	Ndsa	18 812	18 602	+ 210	+ 1,1	Stadt . . . . .	BaWü	15 764	14 642	+ 1 122	+ 7,7	
320	Schramberg, Stadt . . .	BaWü	18 760	18 114	+ 646	+ 3,6	386	Clausthal-Zellerfeld,					
321	Zwischenahn . . . . .	Ndsa	18 727	16 869	+ 1 858	+ 11,0	Bergstadt . . . . .	Ndsa	15 727	15 309	+ 418	+ 2,7	
322	Seib, Stadt . . . . .	Bay	18 661	19 260	- 599	- 3,1	387	Neustadt in Holstein,					
323	Ingelheim am Rhein,						Stadt . . . . .	SchH	15 723	14 466	+ 1 257	+ 8,7	
Stadt . . . . .	RhPf	18 630	15 792	+ 2 838	+ 18,0	388	Gohfeld . . . . .	NW	15 677	14 390	+ 1 287	+ 8,9	
324	Mayen, Stadt . . . . .	RhPf	18 630	17 268	+ 1 362	+ 7,9	389	Crailsheim, Stadt . . .	BaWü	15 671	14 387	+ 1 284	+ 8,9
325	Herdecke, Stadt . . . .	NW	18 623	17 287	+ 1 336	+ 7,7	390	Wiedenbrück, Stadt . .	NW	15 642	14 465	+ 1 177	+ 8,1
326	Weil am Rhein, Stadt .	BaWü	18 607	17 389	+ 1 218	+ 7,0	391	Bad Pyrmont, Stadt . .	Ndsa	15 623	14 343	+ 1 280	+ 8,9
327	Misburg, Stadt . . . . .	Ndsa	18 574	14 375	+ 4 199	+ 29,2	392	Kohlseid . . . . .	NW	15 616	14 491	+ 1 125	+ 7,8
328	Deggendorf, Stadt . . .	Bay	18 444	17 082	+ 1 362	+ 8,0	393	Rheda, Stadt . . . . .	NW	15 588	13 468	+ 2 120	+ 15,7
329	Kitzingen, Stadt . . . .	Bay	18 353	17 784	+ 569	+ 3,2	394	Göggingen, Markt . . .	Bay	15 582	14 589	+ 993	+ 6,8
330	Erkrath, Stadt . . . . .	NW	18 328	13 866	+ 4 462	+ 32,2	395	Hennef (Sieg) . . . . .	NW	15 543	13 470	+ 2 073	+ 15,4
							396	Hoengen . . . . .	NW	15 525	14 932	+ 593	+ 4,0
							397	Höxter, Stadt . . . . .	NW	15 487	15 156	+ 331	+ 2,2
							398	Burscheid, Stadt . . .	NW	15 454	13 220	+ 2 234	+ 16,9
							399	Burghausen, Stadt . .	Bay	15 267	13 205	+ 2 062	+ 15,6

\*) Gebietsstand: 31.12.1966.

## 3. Gemeinden mit einer Wohnbevölkerung von 10 000 und mehr Einwohnern nach der Größe \*)

Lfd. Nr.	Gemeinde	Land	Wohnbevölkerung am		Zu- (+) bzw. Abnahme (-) 1966 gegenüber 1961		Lfd. Nr.	Gemeinde	Land	Wohnbevölkerung am		Zu- (+) bzw. Abnahme (-) 1966 gegenüber 1961					
			31.12.1966	6.6.1961						31.12.1966	6.6.1961						
			Anzahl		%					Anzahl		%					
370 Gemeinden mit 10 000 bis unter 20 000 Einwohnern							370 Gemeinden mit 10 000 bis unter 20 000 Einwohnern										
400	Heppenheim a. d. Bergstr., Stadt . . . . .	Hess	15 265	13 876	+	1 389	+	10,0	466	Weilheim i. OB, Stadt . . . . .	Bay	13 624	12 329	+	1 295	+	10,5
401	Langenberg, Stadt . . .	NW	15 262	15 549	-	287	-	1,8	467	Sankt Toni . . . . .	NW	13 622	12 407	+	1 215	+	9,8
402	Griesheim, Stadt . . .	Hess	15 261	13 701	+	1 560	+	11,4	468	Eberbach, Stadt . . .	BaWu	13 593	12 492	+	1 101	+	8,8
403	Markredwitz, Stadt . .	Bay	15 250	15 523	-	273	-	1,8	469	Giengen an der Brenz, Stadt . . . . .	BaWu	13 591	10 825	+	2 766	+	25,6
404	Radolfzell, Stadt . . .	BaWu	15 245	13 607	+	1 638	+	12,0	470	Waldkraiburg, Stadt .	Bay	13 552	8 716	+	4 836	+	55,5
405	Sonthofen, Stadt . . .	Bay	15 194	12 989	+	2 205	+	17,0	471	Kelsterbach, Stadt . .	Hess	13 523	11 228	+	2 295	+	20,4
406	Merkstein . . . . .	NW	15 169	14 957	+	212	+	1,4	472	Großauheim, Stadt . .	Hess	13 501	11 219	+	2 282	+	20,3
407	Haltern, Stadt . . . . .	NW	15 159	14 712	+	447	+	3,0	473	Winnenden, Stadt . . .	BaWu	13 491	11 685	+	1 806	+	15,5
408	Schöningen, Stadt . . .	Ndsa	15 155	16 145	-	990	-	6,1	474	Ham . . . . .	NW	13 388	12 935	+	453	+	3,5
409	Emmendingen, Stadt .	BaWu	15 148	13 256	+	1 892	+	14,1	475	Mosbach, Stadt . . . .	BaWu	13 369	11 343	+	2 026	+	17,9
410	Lauf a.d. Pegnitz, Stadt . . . . .	Bay	15 146	12 863	+	2 283	+	17,7	476	Groß-Gerau, Stadt . .	Hess	13 360	12 201	+	1 159	+	9,5
411	Stadt Allendorf, Land- kreis Marburg . . . . .	Hess	15 146	10 824	+	4 322	+	39,9	477	Lage, Stadt . . . . .	NW	13 357	12 869	+	488	+	3,8
412	Pfullingen, Stadt . . .	BaWu	15 122	13 598	+	1 524	+	11,2	478	Ellwangen (Jagst), Stadt . . . . .	BaWu	13 347	12 538	+	809	+	6,5
413	Selm . . . . .	NW	15 107	14 245	+	862	+	6,1	479	Alfeld(Leine), Stadt .	Ndsa	13 330	13 084	+	249	+	1,9
414	Soltau, Stadt . . . . .	Ndsa	15 075	14 366	+	709	+	4,9	480	Geretsried . . . . .	Bay	13 277	7 341	+	5 936	+	80,9
415	Limburg a.d. Lahn, Stadt . . . . .	Hess	15 005	15 578	-	573	-	3,7	481	Reimbek, Stadt . . . .	SchH	13 255	10 806	+	2 449	+	22,7
416	Halver . . . . .	NW	14 994	13 684	+	1 310	+	9,6	482	Bornheim . . . . .	NW	13 238	12 377	+	861	+	7,0
417	Kehl, Stadt . . . . .	BaWu	14 973	13 121	+	1 852	+	14,1	483	Bad Dürkheim, Stadt .	RhPf	13 205	12 458	+	747	+	6,0
418	Altenböge-Böhen . . .	NW	14 912	15 237	-	325	-	2,1	484	Balingen, Stadt . . . .	BaWu	13 198	11 647	+	1 551	+	13,3
419	Gluckstadt, Stadt . . .	SchH	14 893	12 331	+	2 562	+	20,8	485	Turnich . . . . .	NW	13 161	12 754	+	407	+	3,2
420	Kelkheim, Stadt . . . .	Hess	14 856	10 489	+	4 367	+	41,6	486	Günzburg, Stadt . . . .	Bay	13 146	11 800	+	1 346	+	11,4
421	Oelde, Stadt . . . . .	NW	14 784	13 419	+	1 365	+	10,2	487	Buckeburg, Stadt . . .	Ndsa	13 071	11 933	+	1 138	+	9,5
422	Bad Reichenhall, Stadt . . . . .	Bay	14 765	13 168	+	1 597	+	12,1	488	Metzingen, Stadt . . .	BaWu	13 027	11 819	+	1 208	+	10,2
423	Ginsheim-Gustavs- burg . . . . .	Hess	14 756	12 135	+	2 621	+	21,6	489	Huls . . . . .	NW	12 932	12 318	+	614	+	5,0
424	Osterholz-Scharm- be . . . . .	Ndsa	14 718	13 856	+	862	+	6,2	490	Neureut (Baden) . . .	BaWu	12 928	10 908	+	2 020	+	18,5
425	Ennsberg, Stadt . . . .	BaWu	14 682	13 213	+	1 469	+	11,1	491	Seesen, Stadt . . . . .	Ndsa	12 907	12 062	+	845	+	7,0
426	Ennsberg, Stadt . . . .	SchH	14 673	13 774	+	899	+	6,3	492	Meinerzhagen, Stadt .	NW	12 884	10 634	+	2 250	+	21,2
427	Ennsberg, Stadt . . . .	NW	14 665	12 625	+	2 040	+	16,2	493	Gauting . . . . .	Bay	12 861	11 394	+	1 467	+	12,9
428	Ennsberg, Stadt . . . .	NW	14 631	14 769	-	138	-	0,9	494	Rumeln-Kaldenhausen	NW	12 852	9 188	+	3 664	+	39,9
429	Ennsberg, Stadt . . . .	Hess	14 630	13 431	+	1 199	+	8,9	495	Varel, Stadt . . . . .	Ndsa	12 850	12 382	+	468	+	3,8
430	Ennsberg a. Lech, Stadt . . . . .	Bay	14 628	13 113	+	1 215	+	9,1	496	Herbede, Stadt . . . .	NW	12 825	11 566	+	1 259	+	10,9
431	Zirndorf, Stadt . . . .	Bay	14 570	11 984	+	2 586	+	21,6	497	Geseke, Stadt . . . . .	NW	12 814	11 358	+	1 456	+	12,8
432	Wegberg . . . . .	NW	14 532	12 540	+	1 992	+	15,9	498	Eilendorf . . . . .	NW	12 787	11 784	+	1 003	+	8,5
433	Lohne (Oldenburg), Stadt . . . . .	Ndsa	14 525	12 670	+	1 855	+	14,6	499	Waldbrol, Stadt . . . .	NW	12 721	12 981	-	260	-	2,0
434	Vechta, Stadt . . . . .	Ndsa	14 518	13 460	+	1 058	+	7,9	500	Bad Kissingen, Stadt .	Bay	12 682	12 865	-	183	-	1,4
435	Püttlingen . . . . .	Saar	14 451	14 220	+	231	+	1,6	501	Mühlacker, Stadt . . .	BaWu	12 681	12 071	+	610	+	5,1
436	Huckeswagen, Stadt . .	NW	14 414	13 970	+	444	+	3,2	502	Quickborn . . . . .	SchH	12 666	9 437	+	3 229	+	34,2
437	Friedrichsthal . . . .	Saar	14 412	15 037	-	625	-	4,2	503	Schloß Neuhaus . . . .	NW	12 650	10 538	+	2 112	+	20,0
438	Schnefeld . . . . .	SchH	14 391	8 834	+	5 557	+	62,9	504	Lendringen . . . . .	NW	12 609	10 754	+	1 855	+	17,2
439	Preetz, Stadt . . . . .	SchH	14 382	12 763	+	1 619	+	12,7	505	Nagold, Stadt . . . . .	BaWu	12 573	8 880	+	3 693	+	41,6
440	Willich . . . . .	NW	14 352	11 776	+	2 576	+	21,9	506	Attendorf, Stadt . . .	NW	12 568	11 002	+	1 566	+	14,2
441	Bendorf, Stadt . . . .	RhPf	14 316	14 018	+	298	+	2,1	507	Riegelsberg . . . . .	Saar	12 550	11 158	+	1 392	+	12,5
442	Brilon, Stadt . . . . .	NW	14 305	11 887	+	2 418	+	20,3	508	Alzey, Stadt . . . . .	RhPf	12 527	11 927	+	600	+	5,0
443	Dornigheim, Stadt . . .	Hess	14 285	7 073	+	7 212	+	102,0	509	Gemmering . . . . .	Bay	12 523	4 949	+	7 574	+	153,0
444	Eitorf . . . . .	NW	14 267	12 732	+	1 535	+	12,1	510	Varel-Land . . . . .	Ndsa	12 470	11 801	+	669	+	5,7
445	Freudenstadt, Stadt . .	BaWu	14 237	14 213	+	24	+	0,2	511	Westerholt, Stadt . . .	NW	12 452	11 398	+	1 054	+	9,2
446	Baesweiler . . . . .	NW	14 229	13 968	+	261	+	1,9	512	Burgsteinfurt, Stadt .	NW	12 446	12 241	+	205	+	1,7
447	Münster . . . . .	Ndsa	14 219	11 517	+	2 702	+	23,5	513	Lindlar . . . . .	NW	12 438	11 321	+	1 117	+	9,9
448	Weidenburg i. Bay., Stadt . . . . .	Bay	14 169	13 902	+	267	+	1,9	514	Aurich (Ostfriesland), Stadt . . . . .	Ndsa	12 427	12 982	-	555	-	4,3
449	Nördlingen, Stadt . . .	Bay	14 148	14 350	-	202	-	1,4	515	Oberlahnstein, Stadt .	RhPf	12 425	12 388	+	37	+	0,3
450	Wangen im Allgau, Stadt . . . . .	Bay	14 139	13 317	+	822	+	6,2	516	Berenbostel . . . . .	Ndsa	12 389	4 312	+	8 077	+	187,3
451	Altlußten . . . . .	NW	14 117	11 778	+	2 339	+	19,9	517	Überlingen, Stadt . . .	BaWu	12 388	10 501	+	1 887	+	18,0
452	Traunstein, Stadt . . .	Bay	14 100	14 394	-	294	-	2,0	518	Neustadt b. Coburg, Stadt . . . . .	Bay	12 387	12 577	-	190	-	1,5
453	Birken-Stralt . . . . .	NW	14 088	12 254	+	1 834	+	15,0	519	Bad Segeberg, Stadt .	SchH	12 370	11 673	+	697	+	6,0
454	Kempen (Niederrhein), Stadt . . . . .	NW	14 065	12 937	+	1 128	+	8,7	520	Burstadt . . . . .	Hess	12 351	10 871	+	1 480	+	13,6
455	Ochtrup, Stadt . . . .	NW	14 043	13 207	+	836	+	6,3	521	Wetter (Ruhr), Stadt .	NW	12 345	13 062	-	717	-	5,5
456	Overath . . . . .	NW	14 028	11 544	+	2 484	+	21,5	522	Sackingen, Stadt . . .	BaWu	12 337	11 326	+	1 011	+	8,9
457	Gersthofen, Markt . . .	Bay	14 026	10 783	+	3 243	+	30,1	523	Wickrath . . . . .	NW	12 312	12 051	+	261	+	2,2
458	Oeynhausen, Bad, Stadt . . . . .	NW	13 961	14 121	-	160	-	1,1	524	Bad Tolz, Stadt . . . .	Bay	12 305	12 090	+	215	+	1,8
459	Gaggenau, Stadt . . . .	BaWu	13 927	12 537	+	1 390	+	11,1	525	Bad Mergentheim, Stadt . . . . .	BaWu	12 303	11 608	+	695	+	6,0
460	Haar . . . . .	Bay	13 911	10 204	+	3 707	+	36,3	526	Erkelenz, Stadt . . . .	NW	12 290	11 729	+			

## 3. Gemeinden mit einer Wohnbevölkerung von 10 000 und mehr Einwohnern nach der Größe \*)

Lfd. Nr.	Gemeinde	Land	Wohnbevölkerung am		Zu- (+) bzw. Abnahme (-)		Lfd. Nr.	Gemeinde	Land	Wohnbevölkerung am		Zu- (+) bzw. Abnahme (-)			
			31.12.1966	6.6.1961	1966 gegenüber 1961	%				31.12.1966	6.6.1961	1966 gegenüber 1961	%		
														Anzahl	
370 Gemeinden mit 10 000 bis unter 20 000 Einwohnern							370 Gemeinden mit 10 000 bis unter 20 000 Einwohnern								
537	Baunatal, Stadt . . . .	Hess	12 020	6 933	+	5 087	+ 73,4	606	Lobberich, Stadt. . . .	NW	10 746	10 112	+	634	+ 6,3
538	Buchholz in der Nordheide, Stadt. . . . .	Ndsa	12 012	8 574	+	3 438	+ 40,1	607	Wardenburg . . . . .	Ndsa	10 742	9 683	+	1 059	+ 10,9
539	Hiltrup . . . . .	NW	11 991	10 137	+	1 854	+ 18,3	608	Kirchhundem . . . . .	NW	10 733	10 603	+	130	+ 1,2
540	Wildungen, Bad, Stadt. .	Hess	11 942	11 210	+	732	+ 6,5	609	Ottobrunn . . . . .	Bay	10 714	8 770	+	1 944	+ 22,2
541	Rheinberg, Stadt. . . .	NW	11 937	9 920	+	2 017	+ 20,3	610	Brasche, Stadt. . . .	Ndsa	10 707	10 376	+	331	+ 3,2
542	Oberasbach . . . . .	Bay	11 917	7 727	+	4 190	+ 54,2	611	Dingolfing, Stadt. . .	Bay	10 703	10 456	+	247	+ 2,4
543	Wendlingen am Neckar, Stadt. . . . .	BaWü	11 915	10 087	+	1 828	+ 18,1	612	Sigmaringen, Stadt. .	BaWü	10 678	9 345	+	1 333	+ 14,3
544	Wenden . . . . .	NW	11 906	10 085	+	1 821	+ 18,1	613	Dieburg, Stadt. . . .	Hess	10 673	9 532	+	1 141	+ 12,0
545	Ehingen (Donau), Stadt. . . . .	BaWü	11 892	10 266	+	1 626	+ 15,8	614	Walldorf, Stadt. . . .	BaWü	10 661	7 714	+	2 947	+ 38,2
546	Kelheim, Stadt. . . . .	Bay	11 885	11 935	-	50	- 0,4	615	Bünde, Stadt. . . . .	NW	10 659	10 695	-	36	- 0,3
547	Herzogenaurach, Stadt	Bay	11 880	9 941	+	1 939	+ 19,5	616	Sankt Wendel, Stadt. .	Saar	10 653	10 590	+	63	+ 0,6
548	Wasseraufingen, Stadt. .	BaWü	11 830	10 903	+	927	+ 8,5	617	Penzberg, Stadt. . . .	Bay	10 641	10 346	+	295	+ 2,9
549	Friedberg, Stadt. . . .	Bay	11 776	10 838	+	938	+ 8,7	618	Rehau, Stadt. . . . .	Bay	10 633	10 167	+	466	+ 4,6
550	Kierspe . . . . .	NW	11 776	10 530	+	1 246	+ 11,8	619	Murrhardt, Stadt. . . .	BaWü	10 622	9 321	+	1 301	+ 14,0
551	Springe, Stadt. . . . .	Ndsa	11 766	10 207	+	1 559	+ 15,3	620	Eppelheim . . . . .	BaWü	10 614	7 367	+	3 247	+ 44,1
552	Herzberg am Harz, Stadt. . . . .	Ndsa	11 760	11 096	+	664	+ 6,0	621	Laatzten . . . . .	Ndsa	10 611	9 028	+	1 583	+ 17,5
553	Wernau (Neckar) . . . .	BaWü	11 744	9 330	+	2 414	+ 25,9	622	Füssen, Stadt. . . . .	Bay	10 600	10 700	-	100	- 0,9
554	Brauweiler . . . . .	NW	11 743	7 525	+	4 218	+ 56,1	623	Ahaus, Stadt. . . . .	NW	10 594	9 738	+	856	+ 8,8
555	Sankt Georgen im Schwarzwald, Stadt. .	BaWü	11 742	10 961	+	781	+ 7,1	624	Dillenburg, Stadt. . .	Hess	10 593	10 658	-	65	- 0,6
556	Havelse . . . . .	Ndsa	11 732	4 258	+	7 474	+ 175,5	625	Immenstadt i. Allgäu, Stadt. . . . .	Bay	10 591	10 049	+	542	+ 5,4
557	Plochingen, Stadt. . .	BaWü	11 698	11 358	+	340	+ 3,0	626	Freilassing, Stadt. . .	Bay	10 589	9 322	+	1 267	+ 13,6
558	Herrenberg, Stadt. . . .	BaWü	11 650	9 548	+	2 102	+ 22,0	627	Waldshut, Stadt. . . .	BaWü	10 577	10 883	-	306	- 2,8
559	Ratzeburg, Stadt. . . .	SchH	11 650	11 359	+	291	+ 2,6	628	Kronshagen . . . . .	SchH	10 570	9 824	+	746	+ 7,6
560	Rothenburg ob der Tauber, Stadt. . . . .	Bay	11 621	11 134	+	487	+ 4,4	629	Baiersbronn . . . . .	BaWü	10 569	9 217	+	1 352	+ 14,7
561	Espelkamp, Stadt. . . .	NW	11 610	10 083	+	1 527	+ 15,1	630	Neillingen auf den Fildern . . . . .	BaWü	10 561	8 286	+	2 275	+ 27,5
562	Diepholz, Stadt. . . . .	Ndsa	11 587	10 918	+	669	+ 6,1	631	Munchberg, Stadt. . .	Bay	10 534	10 848	-	314	- 2,9
563	Wertheim, Stadt. . . .	BaWü	11 583	11 329	+	254	+ 2,2	632	Diez, Stadt. . . . .	RhPf	10 479	9 643	+	836	+ 8,7
564	Walldorf, Stadt. . . . .	Hess	11 581	9 731	+	1 850	+ 19,0	633	Holzwickede . . . . .	NW	10 479	9 759	+	720	+ 7,4
565	Wildeshausen, Stadt. .	Ndsa	11 579	9 226	+	2 353	+ 25,5	634	Eichstätt, Stadt. . . .	Bay	10 466	10 625	-	159	- 1,5
566	Dillingen a.d. Donau, Stadt. . . . .	Bay	11 578	11 158	+	420	+ 3,8	635	Alsfeld, Stadt. . . . .	Hess	10 457	9 940	+	517	+ 5,2
567	Winsen (Luhe), Stadt. .	Ndsa	11 565	9 703	+	1 862	+ 19,2	636	Geldern, Stadt. . . . .	NW	10 426	10 209	+	217	+ 2,1
568	Kapellen . . . . .	NW	11 544	8 433	+	3 111	+ 36,9	637	Gadderbaum . . . . .	NW	10 418	9 560	+	858	+ 9,0
569	Bad Harzburg, Stadt. .	Ndsa	11 538	11 210	+	328	+ 2,9	638	Betzdorf, Stadt. . . .	RhPf	10 417	10 114	+	303	+ 3,0
570	Erding, Stadt. . . . .	Bay	11 482	11 281	+	201	+ 1,8	639	Hechingen, Stadt. . .	BaWü	10 396	9 590	+	806	+ 8,4
571	Osterath . . . . .	NW	11 475	7 748	+	3 727	+ 48,1	640	Brand . . . . .	NW	10 395	9 115	+	1 280	+ 14,0
572	Roth b. Nürnberg, Stadt. . . . .	Bay	11 470	10 281	+	1 189	+ 11,6	641	Laupheim, Stadt. . . .	BaWü	10 391	8 712	+	1 679	+ 19,3
573	Garbsen . . . . .	Ndsa	11 467	3 860	+	7 607	+ 197,1	642	Damme . . . . .	Ndsa	10 381	9 314	+	1 067	+ 11,5
574	Bergneustadt, Stadt. .	NW	11 456	9 276	+	2 180	+ 23,5	643	Bischofsheim . . . . .	Hess	10 371	9 731	+	640	+ 6,6
575	Donaueschingen, Stadt	BaWü	11 431	10 715	+	716	+ 6,7	644	Butzbach, Stadt. . . .	Hess	10 369	9 958	+	431	+ 4,3
576	Edewecht . . . . .	Ndsa	11 428	9 968	+	1 460	+ 14,6	645	Traunreut, Stadt. . . .	Bay	10 352	6 381	+	3 971	+ 62,2
577	Letter . . . . .	Ndsa	11 422	9 038	+	2 384	+ 26,4	646	Schongau, Stadt. . . .	Bay	10 347	8 832	+	1 515	+ 17,2
578	Asperg, Stadt. . . . .	BaWü	11 413	8 565	+	2 848	+ 33,3	647	Büdelndorf . . . . .	SchH	10 336	9 538	+	798	+ 8,4
579	Lauenburg/Elbe, Stadt. . . . .	SchH	11 410	10 713	+	697	+ 6,5	648	Brielstein (Rheinland)	NW	10 317	9 017	+	1 300	+ 14,4
580	Lohr a. Main, Stadt. .	Bay	11 398	11 078	+	320	+ 2,9	649	Rinteln, Stadt. . . . .	Ndsa	10 288	9 711	+	577	+ 5,9
581	Epe . . . . .	NW	11 368	10 258	+	1 110	+ 10,8	650	Westerland, Stadt. . .	SchH	10 272	8 689	+	1 583	+ 18,2
582	Moosburg a.d. Isar, Stadt. . . . .	Bay	11 350	10 240	+	1 110	+ 10,8	651	Kaarst . . . . .	NW	10 267	6 264	+	4 003	+ 63,9
583	Ditzingen, Stadt. . . .	BaWü	11 319	8 725	+	2 594	+ 29,7	652	Sechtem . . . . .	NW	10 261	9 163	+	1 098	+ 12,0
584	Großenkneten . . . . .	Ndsa	11 180	9 738	+	1 442	+ 14,8	653	Ennigerloh . . . . .	NW	10 240	8 897	+	1 343	+ 15,1
585	Leinfelden, Stadt. . . .	BaWü	11 180	7 062	+	4 118	+ 58,3	654	Bad Ems, Stadt. . . .	RhPf	10 235	9 700	+	535	+ 5,5
586	Lübbecke, Stadt. . . .	NW	11 169	10 498	+	671	+ 6,4	655	Ahlem . . . . .	Ndsa	10 232	4 999	+	5 233	+ 104,7
587	Öhringen, Stadt. . . .	BaWü	11 126	10 050	+	1 076	+ 10,7	656	Fallersleben, Stadt. .	Ndsa	10 212	6 952	+	3 260	+ 46,9
588	Plön, Stadt. . . . .	SchH	11 055	10 818	+	237	+ 2,2	657	Wiescherhöfen . . . .	NW	10 207	9 223	+	984	+ 10,7
589	Wiebelskirchen . . . .	Saar	11 033	11 042	-	9	- 0,1	658	Trossingen, Stadt. . .	BaWü	10 202	9 220	+	982	+ 10,7
590	Donauwörth, Stadt. . .	Bay	11 010	10 200	+	810	+ 7,9	659	Lindenberg i. Allgäu, Stadt. . . . .	Bay	10 200	8 200	+	2 000	+ 24,4
591	Rarekau . . . . .	SchH	11 008	8 883	+	2 125	+ 23,9	660	Lintorf . . . . .	NW	10 198	7 722	+	2 476	+ 32,1
592	Mörfelden . . . . .	Hess	10 994	9 042	+	1 952	+ 21,6	661	Flörsheim, Stadt. . . .	Hess	10 178	9 890	+	288	+ 2,9
593	Wiehl . . . . .	NW	10 990	10 148	+	842	+ 8,3	662	Herborn, Stadt. . . . .	Hess	10 153	10 124	+	29	+ 0,3
594	Königsbrunn . . . . .	Bay	10 975	7 204	+	3 771	+ 52,3	663	Ottweiler, Stadt. . . .	Saar	10 134	9 098	+	1 036	+ 11,4
595	Lichtenfels, Stadt. . .	Bay	10 972	11 270	-	298	- 2,6	664	Niedermarsberg, Stadt	NW	10 105	8 962	+	1 143	+ 12,8
596	Vorsfelde, Stadt. . . .	Ndsa	10 943	7 291	+	3 652	+ 50,1	665	Stockelsdorf . . . . .	SchH	10 099	9 505	+	594	+ 6,2
597	Starnberg, Stadt. . . .	Bay	10 938	10 497	+	441	+ 4,2	666	Altötting, Stadt. . . .	Bay	10 093	9 224	+	869	+ 9,4
598	Fischbach b. Nürnberg	Bay	10 936	8 572	+	2 364	+ 27,6	667	Volmarstein . . . . .	NW	10 092	10 259	-	167	- 1,6
599	Mühlhof a. Inn, Stadt. .	Bay	10 933	10 781	+	152	+ 1,4	668	Kronach, Stadt. . . .	Bay	10 089	10 204	-	115	- 1,1
600	Seligenstadt, Stadt. .	Hess	10 927	9 647	+	1 280	+ 13,3	669	Lorsch, Stadt. . . . .	Hess	10 088	8 918	+	1 170	+ 13,1
601	Kirchhellen . . . . .	NW	10 883	9 318	+	1 565	+ 16,8	670	Jever, Stadt. . . . .	Ndsa	10 075	9 382	+	693	+ 7,4
602	Duderstadt, Stadt. . .	Ndsa	10 869	10 709	+	160	+ 1,5	671	Elversberg . . . . .	Saar	10 073	9 691	+	382	+ 3,9
603	Odenthal . . . . .	NW	10 866	8 015	+	2 851	+ 35,6	672	Elspe . . . . .	NW	10 069	9 843	+	226	+ 2,3
604	Quierschied . . . . .	Saar	10 847	10 555	+	292	+ 2,8	673	Vöhringen . . . . .	Bay	10 054	8 411	+	1 643	+ 19,5
605	Bretten, Stadt. . . . .	BaWü	10 813	9 978											

\*) Gebietsstand: 31.12.1966.

4. Gemeinden mit einer Wohnbevölkerung von 10 000 und mehr Einwohnern nach alphabetischer Ordnung

Gemeinde	Wohnbevölkerung am 31.12.1966	Lfd. Nr. in Über- sicht 3	Gemeinde	Wohnbevölkerung am 31.12.1966	Lfd. Nr. in Über- sicht 3	Gemeinde	Wohnbevölkerung am 31.12.1966	Lfd. Nr. in Über- sicht 3
<b>A</b>			Bornheim	13 238	482	Eiserfeld, Stadt	22 675	270
Aachen, Stadt	177 699	30	Bottrop, Stadt	111 478	52	Eislingen/Fils, Stadt	17 556	342
Aalen, Stadt	34 412	173	Brackwede, Stadt	26 188	232	Eitorf	14 267	444
Ahaus, Stadt	10 594	623	Brake (Unterweser), Stadt	18 964	317	Ellwangen (Jagst), Stadt	13 347	478
Ahlen	10 232	655	Bramsche, Stadt	10 707	610	Elmshorn, Stadt	38 180	154
Ahlen, Stadt	44 936	126	Brand	10 395	640	Else	10 069	672
Ahrensburg, Stadt	24 129	256	Braunschweig, Stadt	231 785	23	Elversberg	10 073	671
Alfeld (Leine), Stadt	13 330	479	Brauweiler	11 743	554	Emden, Stadt	46 952	121
Alsdorf, Stadt	32 612	188	Bremen, Stadt	601 884	10	Emmendingen, Stadt	15 148	409
Alsfeld, Stadt	10 457	635	Bremerhaven, Stadt	147 765	36	Emmerich, Stadt	18 044	335
Altena, Stadt	23 159	203	Bretten, Stadt	10 813	605	Emsdetten, Stadt	27 642	219
Altenboge-Bonen	14 912	418	Brilon, Stadt	14 305	442	Ennepetal, Stadt	35 804	169
Altlinen	14 117	451	Bruchsal, Stadt	25 461	240	Ennigerloh	10 240	653
Altötting, Stadt	10 093	666	Bruhl, Stadt	40 789	141	Epe	11 368	581
Alzey, Stadt	12 527	508	Buchholz in der Nordheide, Stadt	12 012	538	Eppelheim	10 614	620
Amberg, Stadt	41 898	136	Buckeburg, Stadt	13 071	487	Erding, Stadt	11 482	570
Andernach, Stadt	21 514	292	Budelsdorf	10 336	647	Erkelenz, Stadt	12 290	526
Ansbach, Stadt	31 638	193	Buderrich	18 152	332	Erkrath, Stadt	18 328	330
Arnsberg, Stadt	22 635	274	Bunde, Stadt	10 659	615	Erlangen, Stadt	81 812	72
Aschaffenburg, Stadt	55 749	98	Burstadt	12 351	520	Eschwege, Stadt	23 075	265
Asperg, Stadt	11 413	578	Burgdorf, Stadt	16 784	358	Eschweiler, Stadt	40 262	144
Attendorf, Stadt	12 568	506	Burghausen, Stadt	15 267	399	Espelkamp, Stadt	11 610	561
Augsburg, Stadt	212 549	26	Burgsteinfurt, Stadt	12 446	512	Essen, Stadt	716 078	5
Aurich (Ostfriesland), Stadt	12 427	514	Burscheid, Stadt	15 454	398	Esslingen am Neckar, Stadt	83 152	70
			Butzbach, Stadt	10 369	644	Ettlingen, Stadt	20 682	302
			Buxtehude, Stadt	20 819	297	Euskirchen, Stadt	22 673	271
						Eutin, Stadt	17 559	341
<b>B</b>			<b>C</b>			<b>F</b>		
Backnang, Stadt	27 011	225	Calw, Stadt	12 158	533	Fallersleben, Stadt	10 212	656
Bad Dürkheim, Stadt	13 205	483	Castrop-Rauxel, Stadt	85 024	68	Fellbach, Stadt	28 074	216
Bad Ems, Stadt	10 235	654	Celle, Stadt	57 602	95	Fischbach b. Nürnberg	10 936	598
Bad Godesberg, Stadt	71 656	82	Clausthal-Zellerfeld, Bergstadt	15 727	386	Flensburg, Stadt	96 690	61
Bad Harzburg, Stadt	11 538	569	Cloppenburg, Stadt	17 238	351	Florsheim, Stadt	10 178	661
Bad Hersfeld, Stadt	23 554	261	Coburg, Stadt	42 457	132	Forchheim, Stadt	21 435	294
Bad Homburg v.d.H., Stadt	39 957	145	Coesfeld, Stadt	21 550	290	Frankenthal (Pfalz), Stadt	36 818	160
Bad Honnef am Rhein, Stadt	16 283	373	Crailsheim, Stadt	15 671	389	Frankfurt am Main, Stadt	678 506	7
Bad Kissingen, Stadt	12 682	500	Cuxhaven, Stadt	45 536	124	Frechen, Stadt	30 052	204
Bad Kreuznach, Stadt	36 947	159				Freiburg im Breisgau, Stadt	156 628	34
Bad Mergentheim, Stadt	12 303	525				Freilassing, Stadt	10 589	626
Bad Nauheim, Stadt	14 630	429				Freising, Stadt	29 960	208
Bad Neuenahr, Stadt	10 043	674				Freudenstadt, Stadt	14 237	445
Bad Oeynhausen, Stadt	13 961	458				Friedberg, Stadt	17 831	337
Bad Oldesloe, Stadt	17 148	354				Friedberg, Stadt	11 776	549
Bad Pyrmont, Stadt	15 623	391	Dachau, Stadt	31 490	195	Friedrichshafen, Stadt	40 647	142
Bad Reichenhall, Stadt	14 765	422	Dammne	10 381	642	Friedrichsthal	14 412	437

4. Gemeinden mit einer Wohnbevölkerung von 10 000 und mehr Einwohnern nach alphabetischer Ordnung

Gemeinde	Wohnbevölkerung am 31.12.1966	Lfd. Nr. in Übersicht 3	Gemeinde	Wohnbevölkerung am 31.12.1966	Lfd. Nr. in Übersicht 3	Gemeinde	Wohnbevölkerung am 31.12.1966	Lfd. Nr. in Übersicht 3
Grevenbroich, Stadt	26 450	229	<b>K</b>			<b>M</b>		
Griesheim, Stadt	15 261	402	Kaarst	10 267	651	Mainz, Stadt	146 170	37
Gronau (Westf.), Stadt	26 540	228	Kaiserslautern, Stadt	86 410	66	Mannheim, Stadt	329 301	17
Großauheim, Stadt	13 501	472	Kamen, Stadt	22 167	280	Marbach am Neckar, Stadt	10 039	675
Großenkneten	11 180	584	Kamp-Lintfort, Stadt	37 628	155	Marburg a.d. Lahn, Universitäts-		
Groß-Gerau, Stadt	13 360	476	Kapellen	11 544	568	stadt	49 811	112
Gunzburg, Stadt	13 146	486	Karlsruhe, Stadt	253 516	21	Marktredwitz, Stadt	15 250	403
Gutersloh, Stadt	55 329	100	Kassel, Stadt	213 084	25	Marl, Stadt	75 401	75
Gummersbach, Stadt	33 389	183	Kaufbeuren, Stadt	38 514	152	Mayen, Stadt	18 630	324
<b>H</b>			Kehl, Stadt	14 973	417	Meinerzhagen, Stadt	12 884	492
Haan, Stadt	19 703	311	Kelheim, Stadt	11 885	546	Memmingen, Stadt	33 848	178
Haar	13 911	460	Kelkheim, Stadt	14 856	420	Menden, Stadt	30 538	200
Hagen, Stadt	202 083	27	Kelsterbach, Stadt	13 523	471	Meppen, Stadt	16 080	380
Haltern, Stadt	15 159	407	Kempen (Niederrhein), Stadt	14 065	454	Merkstein	15 169	406
Halver	14 994	416	Kempten (Allgäu), Stadt	44 418	127	Merzig, Stadt	12 210	530
Hamburg, Freie und Hansestadt	1 847 267	2	Kettwig, Stadt	17 739	338	Meschede, Stadt	14 665	427
Hameln, Stadt	47 818	118	Kevelaer, Stadt	12 188	531	Mettmann, Stadt	28 833	213
Hamm	13 388	474	Kiel, Stadt	270 046	18	Metzingen, Stadt	13 027	488
Hamm, Stadt	72 560	80	Kierspe	11 776	550	Minden, Stadt	51 187	109
Hanau am Main, Stadt	52 529	105	Kirchheim unter Teck, Stadt	28 358	214	Misburg, Stadt	18 574	327
Hannover, Landeshauptstadt	540 723	11	Kirchhellen	10 883	601	Molln, Stadt	14 673	426
Harksheide	16 358	370	Kirchhundem	10 733	608	Mönchengladbach, Stadt	153 469	35
Haßloch	16 935	357	Kitzingen, Stadt	18 353	329	Morfelden	10 994	592
Hattingen, Stadt	32 585	189	Kleve, Stadt	22 484	275	Moers, Stadt	49 422	115
Haustetten, Stadt	20 732	300	Koblenz, Stadt	102 792	56	Monheim, Stadt	24 386	251
Havelse	11 732	556	Koln, Stadt	859 830	4	Moosburg a.d. Isar, Stadt	11 350	582
Hechingen, Stadt	10 396	639	Konigsbrunn	10 975	594	Mosbach, Stadt	13 369	475
Hees-en, Stadt	17 357	348	Kohlscheid	15 616	392	Muhlacker, Stadt	12 681	501
Heide, Stadt	21 338	295	Konstanz, Stadt	58 822	92	Muhldorf a. Inn, Stadt	10 933	599
Heidelberg, Stadt	123 908	46	Korbach, Stadt	16 554	363	Mühlheim am Main, Stadt	20 181	307
Heidenheim an der Brenz, Stadt	49 945	111	Kornwestheim, Stadt	27 920	217	Mulheim a.d. Ruhr, Stadt	190 230	29
Heilbronn, Stadt	95 525	63	Krefeld, Stadt	223 479	24	Munchberg, Stadt	10 534	631
Heiligenhafen, Stadt	10 002	677	Kronach, Stadt	10 089	668	München, Stadt	1 235 548	3
Heiligenhaus, Stadt	27 641	220	Kronshagen	10 570	628	Munden, Stadt	19 727	310
Helmstedt, Stadt	28 134	215	Kulmbach, Stadt	22 991	266	Munster (Westf.), Stadt	200 304	28
Hemer, Stadt	24 495	249	<b>L</b>			Munster	14 219	447
Hennef (Sieg)	15 543	395	Laatzten	10 611	621	Murrhardt, Stadt	10 622	619
Heppenheim a.d. Bergstr., Stadt	15 265	400	Lage, Stadt	13 357	477	<b>N</b>		
Herbede, Stadt	12 823	496	Lahr, Stadt	24 068	257	Nagold, Stadt	12 573	505
Herborn, Stadt	10 153	662	Lampertheim, Stadt	22 747	269	Neckarsulm, Stadt	17 328	349
Herdecke, Stadt	18 623	325	Landau in der Pfalz, Stadt	31 177	197	Neheim-Husten, Stadt	36 010	166
Herford, Stadt	55 262	101	Landsberg a. Lech, Stadt	14 628	430	Nellingen auf den Fildern	10 561	630
Herne, Stadt	106 189	54	Landslut, Stadt	51 631	108	Neuburg a.d. Donau, Stadt	17 487	344
Herrenberg, Stadt	11 650	558	Langen, Stadt	29 491	209	Neu-Isenburg, Stadt	34 155	175
Herringen	14 631	428	Langenberg, Stadt	15 262	401	Neukirchen-Vluyn	21 926	282
Herten, Stadt	52 372	106	Langenfeld (Rheinland), Stadt	42 113	134	Neumarkt i. d. OPf., Stadt	17 950	336
Herzberg am Harz, Stadt	11 760	552	Langenhagen, Stadt	35 838	167	Neumunster, Stadt	73 956	77
Herzogenaurach, Stadt	11 880	547	Lauenburg/Elbe, Stadt	11 410	579	Neunkirchen/Saar, Stadt	46 218	122
Hilden, Stadt	46 011	123	Lauf a.d. Pegnitz, Stadt	15 146	410	Neureut (Baden)	12 928	490
Hildesheim, Stadt	97 973	60	Laupheim, Stadt	10 391	641	Neuß, Stadt	113 520	50
Hiltrup	11 991	539	Leer (Ostfriesland), Stadt	20 048	308	Neustadt am Rubenberge, Stadt	12 030	536
Hockenheim, Stadt	14 682	425	Lehrte, Stadt	21 767	283	Neustadt an der Weinstraße,		
Hoengen	15 525	396	Leichlingen (Rheinland), Stadt	18 312	331	Stadt	30 013	206
Honter, Stadt	15 487	397	Leinfelden, Stadt	11 180	585	Neustadt b. Coburg, Stadt	12 387	518
Hof, Stadt	55 436	99	Lemgo, Stadt	22 381	277	Neustadt in Holstein, Stadt	15 723	387
Hofheim a. Ts., Stadt	17 287	350	Lendringen	12 609	504	Neu-Ulm, Stadt	25 707	238
Hohenlimburg, Stadt	76 683	227	Lengerich, Stadt	21 608	287	Neuwied, Stadt	27 432	222
Holzminde, Stadt	22 455	276	Leonberg, Stadt	24 537	248	Neviges, Stadt	21 967	281
Holzwickede	10 479	632	Letmathe, Stadt	27 268	223	Niedermarsberg, Stadt	10 105	664
Homburg (Niederrhein), Stadt	36 495	163	Letter	11 422	577	Nienburg (Weser), Stadt	22 362	278
Homburg, Stadt	32 086	191	Leverkusen, Stadt	106 347	53	Nordlingen, Stadt	14 148	449
Huckelhoven-Ratheim	24 891	243	Lichtenfels, Stadt	10 972	595	Norden, Stadt	16 221	375
Huckeswagen, Stadt	14 414	436	Limburg a.d. Lahn, Stadt	15 005	415	Nordenham, Stadt	27 012	224
Huls	12 932	489	Lindau (Bodensee), Stadt	26 269	230	Nordhorn, Stadt	42 203	133
Hurth	49 745	114	Lindenberg i. Allgäu, Stadt	10 200	659	Northeim, Stadt	19 443	312
Huttental, Stadt	38 890	150	Lindlar	12 438	513	Nürnberg, Stadt	469 799	13
Husum, Stadt	24 690	245	Lingen (Ems), Stadt	25 838	234	Nurtingen, Stadt	20 329	306
<b>I</b>			Lintorf	10 198	659	<b>O</b>		
Ibbenburen-Land	22 643	273	Lippstadt, Stadt	40 486	143	Oberasbach	11 917	542
Ibbenburen, Stadt	17 373	347	Lobberich, Stadt	10 746	606	Oberhausen, Stadt	255 825	20
Idar-Oberstein, Stadt	30 027	205	Lorrach, Stadt	31 474	196	Oberlahnstein, Stadt	12 425	515
Immenstadt i. Allgäu, Stadt	10 591	625	Lovenich	24 832	244	Oberursel (Taunus), Stadt	24 602	246
Ingelheim am Rhein, Stadt	18 630	323	Lohne (Oldenburg), Stadt	14 525	433	Ochtrup, Stadt	14 043	455
Ingolstadt, Stadt	68 777	85	Lohr a. Main, Stadt	11 398	580	Odenthal	10 866	603
Iserlohn, Stadt	57 460	96	Lorsch, Stadt	10 088	669	Ohringen, Stadt	11 126	587
Itzehoe, Stadt	36 534	162	Ludwigsburg, Stadt	77 556	74	Oelde, Stadt	14 784	421
<b>J</b>			Ludwigshafen am Rhein, Stadt	175 772	31	Oer-Erkenschwick, Stadt	24 173	253
Jever, Stadt	10 075	670	Lubbecke, Stadt	11 169	586	Offenbach am Main, Stadt	117 269	49
Julich, Stadt	18 939	318	Lubbecke, Hansestadt	242 608	22			
			Ludenscheid-Land	23 936	259			
			Ludenscheid, Stadt	58 420	93			
			Ludinghausen, Stadt	10 002	678			
			Lüneburg, Stadt	60 257	90			
			Lunen, Stadt	72 091	81			



4. Gemeinden mit einer Wohnbevölkerung von 10 000 und mehr Einwohnern nach alphabetischer Ordnung

Gemeinde	Wohnbe- volkerung am 31.12.1966	Lfd. Nr. in Über- sicht 3	Gemeinde	Wohnbe- volkerung am 31.12.1966	Lfd. Nr. in Über- sicht 3	Gemeinde	Wohnbe- volkerung am 31.12.1966	Lfd. Nr. in Über- sicht 3
Offenburg, Stadt	31 116	198	Sankt Tönis	13 622	467	Velbert, Stadt	55 895	97
Oldenburg (Oldenburg), Stadt	128 995	43	Sankt Wendel, Stadt	10 653	616	Verden (Aller), Stadt	16 686	361
Olpe, Stadt	13 890	462	Sarstedt, Stadt	12 226	529	Viernheim, Stadt	25 494	239
Opladen, Stadt	43 187	128	Schenefeld	14 391	438	Viersen, Stadt	42 870	131
Osnabrück, Stadt	141 398	38	Schifferstadt, Stadt	16 973	356	Villingen im Schwarzwald, Stadt	35 725	171
Osterath	11 475	571	Schleswig, Stadt	32 968	184	Vöhringen	10 054	673
Osterholz-Scharmbeck, Stadt	14 718	424	Schloß Neuhaus	12 650	503	Völklingen, Stadt	41 410	137
Osterohe am Harz, Stadt	17 140	355	Schonholthausen	12 235	528	Voerde (Niederrhein)	26 820	226
Ottobrunn	10 714	609	Schoningen, Stadt	15 155	408	Volmarstein	10 092	667
Ottweiler, Stadt	10 134	663	Schongau, Stadt	10 347	646	Vorsfelde, Stadt	10 943	596
Overath	14 028	456	Schorndorf, Stadt	20 668	303			
			Schortens	12 065	535			
P			Schramberg, Stadt	18 760	320			
Paderborn, Stadt	60 361	89	Schwabach, Stadt	24 136	255			
Papenburg, Stadt	16 065	392	Schwabisch Gmund, Stadt	38 901	149			
Passau, Stadt	31 037	199	Schwabisch Hall, Stadt	23 118	264	Waiblingen, Stadt	24 222	252
Peine, Stadt	30 387	202	Schwandorf i. Bay., Stadt	16 160	377	Waldbrol, Stadt	12 721	499
Penzberg, Stadt	10 641	617	Schweinfurt, Stadt	59 106	91	Waldkirch, Stadt	10 034	676
Pforzheim, Stadt	87 640	65	Schweim, Stadt	33 434	182	Waldkraiburg, Stadt	13 552	470
Pfullingen, Stadt	15 122	412	Schwenningen am Neckar, Stadt	33 688	181	Waldshut, Stadt	10 577	627
Pfungstadt, Stadt	16 175	376	Schwerte, Stadt	24 171	254	Walldorf, Stadt	11 581	564
Pirmasens, Stadt	33 907	177	Schwetzingen, Stadt	16 274	374	Walldorf, Stadt	10 661	614
Pirmasens, Stadt	51 001	110	Sechtem	10 261	652	Walsrode, Stadt	13 691	465
Plettenberg, Stadt	29 983	207	Seesen, Stadt	12 907	491	Walsum, Stadt	49 192	116
Plochingen, Stadt	11 698	557	Selb, Stadt	18 661	322	Waltrop, Stadt	24 418	250
Plon, Stadt	11 055	588	Seligensstadt, Stadt	10 927	600	Wangen im Allgäu, Stadt	14 139	450
Porz am Rhein, Stadt	70 059	84	Selm	15 107	413	Wanne-Eickel, Stadt	105 043	55
Preetz, Stadt	14 382	439	Senne I	16 440	366	Wardenburg	10 742	607
Puttligen	14 451	435	Sennessstadt, Stadt	18 111	333	Warendorf, Stadt	16 699	360
			Siegburg, Stadt	34 219	174	Wasseraffingen, Stadt	11 830	548
Q			Siegen, Stadt	58 007	94	Wattenscheid, Stadt	81 192	73
Quickborn	12 666	502	Sieglar	25 324	242	Wedel (Holstein), Stadt	30 447	201
Quierschied	10 847	604	Sigmaringen, Stadt	10 678	612	Wegberg	14 532	432
			Sindelfingen, Stadt	35 807	168	Weiden i.d. OPf., Stadt	43 139	129
R			Singen (Hohentwiel), Stadt	37 470	156	Weil am Rhein, Stadt	18 607	326
Radevormwald, Stadt	21 525	291	Soest, Stadt	35 026	172	Weilheim i. OB., Stadt	13 624	466
Radolfzell, Stadt	15 245	404	Sollingen, Stadt	174 728	32	Weingarten, Stadt	17 577	339
Rastatt, Stadt	27 711	218	Soltan, Stadt	15 075	414	Weinheim, Stadt	29 261	211
Rastede	16 124	378	Sonthofen, Stadt	15 194	405	Weißenburg i. Bay., Stadt	14 169	448
Ratekau	11 008	591	Speyer, Stadt	41 348	139	Wenden	11 906	544
Ratingen, Stadt	39 370	148	Sprendlingen, Stadt	20 804	298	Wendlingen am Neckar, Stadt	11 915	543
Ratzburg, Stadt	11 650	559	Springe, Stadt	11 766	551	Werderhöl, Stadt	23 470	260
Raunheim, Stadt	12 187	532	Stade, Stadt	31 559	194	Werl, Stadt	19 410	313
Ravensburg, Stadt	32 173	190	Stadt Allendorf, Landkreis			Wermelskirchen, Stadt	25 828	235
Recklinghausen, Stadt	127 578	44	Marburg	15 146	411	Wernau (Neckar)	11 744	553
Regensburg, Stadt	125 412	45	Stadthagen, Stadt	16 407	367	Werne a d. Lippe, Stadt	20 499	304
Rehau, Stadt	10 633	618	Starnberg, Stadt	10 938	597	Wertheim, Stadt	11 583	563
Reinbek, Stadt	13 255	481	Stockelsdorf	10 099	665	Wesel, Stadt	33 803	179
Remscheid, Stadt	133 785	42	Stolberg (Rhld.), Stadt	38 847	151	Wesseling	22 662	272
Rendsburg, Stadt	35 798	170	Straubing, Stadt	37 040	158	Westerholt, Stadt	12 452	511
Reutlingen, Stadt	74 628	76	Stuttgart, Stadt	625 258	9	Westerland, Stadt	10 272	650
Rheda, Stadt	15 588	393	Suchtela, Stadt	17 226	352	Westerstede	16 304	372
Rheinberg, Stadt	11 937	541	Sulzbach-Rosenberg, Stadt	19 042	316	Wetter (Ruhr), Stadt	12 345	521
Rheine, Stadt	49 792	113	Sulzbach/Saar, Stadt	23 301	262	Wetzlar, Stadt	37 158	157
Rheinfelden (Baden), Stadt	15 764	385				Wickrath	12 312	523
Rheinhausen, Stadt	73 012	78	T			Wiebelskirchen	11 033	589
Rheinkamp	43 052	130	Tailfingen, Stadt	16 402	368	Wiedenbruck, Stadt	15 642	390
Rheydt, Stadt	99 498	58	Traunreut, Stadt	10 352	645	Wiehl	10 990	593
Riegelsberg	12 550	507	Traunstein, Stadt	14 100	452	Wiesbaden, Landeshauptstadt	259 438	19
Rinteln, Stadt	10 288	649	Trier, Stadt	85 268	67	Wiescherhofen	10 207	657
Rodenkirchen (Bez. Köln)	36 031	165	Troisdorf, Stadt	17 556	343	Wiesloch, Stadt	16 394	369
Rösrath	17 570	340	Trossingen, Stadt	10 202	658	Wildeshausen, Stadt	11 579	565
Rosenheim, Stadt	32 830	185	Tubingen, Stadt	53 934	102	Wilhelmshaven, Stadt	101 370	57
Rotenburg (Hannover), Stadt	16 103	379	Turnich	13 161	485	Willich	14 352	440
Roth b. Nürnberg, Stadt	11 470	572	Tuttlingen, Stadt	25 774	236	Winnenden, Stadt	13 491	473
Rothenburg ob der Tauber, Stadt	11 621	560				Winsen (Luhe), Stadt	11 565	567
Rottenburg am Neckar, Stadt	12 111	534	U			Wipperfurth, Stadt	13 908	461
Rottweil, Stadt	19 196	315	Übach-Palenberg	22 312	279	Witten, Stadt	98 184	59
Russelsheim, Stadt	53 207	104	Überlingen, Stadt	12 388	517	Wolfenbüttel, Stadt	40 850	140
Rumeln-Kaldenhausen	12 852	494	Uelzen, Stadt	23 982	258	Wolfsburg, Stadt	83 479	69
			Uetersen, Stadt	16 545	364	Worms, Stadt	63 533	86
S			Ulm, Stadt	90 955	64	Wulfrath, Stadt	22 834	268
Saarbrücken, Stadt	134 454	41	Unna, Stadt	32 656	187	Wurselen, Stadt	20 411	305
Saarlouis, Stadt	36 608	161				Wurzburg, Stadt	120 886	47
Sackingen, Stadt	12 337	522	V			Wunstorf, Stadt	16 321	371
Salzgitter, Stadt	118 598	48	Varel-Land	12 470	510	Wuppertal, Stadt	420 511	14
Sankt Georgen im Schwarzwald, Stadt	11 742	555	Varel, Stadt	12 850	495			
Sankt Ingbert, Stadt	29 303	210	Vechta, Stadt	14 518	434	Zirndorf, Stadt	14 570	431
						Zweibrücken, Stadt	33 715	180
						Zwischenahn	18 727	321

## 5. Gemeinden mit ihrer Wohnbevölkerung am 30.6.1966 nach Ländern und Größenklassen \*)

Land	Ge- meinden ins- gesamt	Davon mit . . . bis unter . . . Einwohnern											
		unter 100	100 — 200	200 — 500	500 — 1 000	1 000 — 2 000	2 000 — 3 000	3 000 — 5 000	5 000 — 10 000	10 000 — 20 000	20 000 — 50 000	50 000 — 100 000	100 000 und mehr
Zahl der Gemeinden													
Schleswig - Holstein . . . . .	1 381 <sup>1)</sup>	78 <sup>1)</sup>	175	516	294	165	31	47	38	22	11	2	2
Hamburg . . . . .	1	—	—	—	—	—	—	—	—	—	—	—	1
Niedersachsen . . . . .	4 244 <sup>2)</sup>	241 <sup>3)</sup>	517 <sup>4)</sup>	1 325	1 026	609 <sup>5)</sup>	187	154 <sup>6)</sup>	93	61	19	5	7
Bremen . . . . .	2	—	—	—	—	—	—	—	—	—	—	—	2
Nordrhein - Westfalen . . . . .	2 355	60	121	384	451	443	228	214	214	111	82	22	25
Hessen . . . . .	2 693 <sup>7)</sup>	124 <sup>7)</sup>	278	796	669	429	134	124	86	31	14	3	5
Rheinland - Pfalz . . . . .	2 920 <sup>8)</sup>	183	397	994 <sup>8)</sup>	682	373	118	80	65	11	10	4	3
Baden - Württemberg . . . . .	3 380 <sup>9)</sup>	21	163	822 <sup>9)</sup>	872	726	282	242	146	60	32	9	5
Bayern . . . . .	7 087 <sup>10)</sup>	131	961	2 573	1 708	997	275	198	148	62	20	9	5
Saarland . . . . .	347	6	6	60	72	82	36	37	30	10	7	—	1
Berlin (West) . . . . .	1	—	—	—	—	—	—	—	—	—	—	—	1
Bundesgebiet . . . . .	24 411	844	2 618	7 470	5 774	3 824	1 291	1 096	820	368	195	54	57
„ „ „ „ „	100	3,5	10,7	30,6	23,7	15,7	5,3	4,5	3,4	1,5	0,8	0,2	0,2

Wohnbevölkerung in 1 000													
Schleswig - Holstein . . . . .	2 459,2	5,1	26,6	171,3	203,9	224,5	76,3	182,5	267,7	299,0	320,5	170,8	511,2
Hamburg . . . . .	1 851,3	—	—	—	—	—	—	—	—	—	—	—	1 851,3
Niedersachsen . . . . .	6 954,1 <sup>2)</sup>	15,1 <sup>3)</sup>	78,1 <sup>4)</sup>	443,5	729,7	839,1 <sup>5)</sup>	150,6	586,8 <sup>6)</sup>	629,8	838,3	596,6	363,1	1 383,1
Bremen . . . . .	745,9	—	—	—	—	—	—	—	—	—	—	—	745,9
Nordrhein - Westfalen . . . . .	16 812,9	4,2	18,1	133,6	327,6	630,4	555,1	836,8	1 483,5	1 533,8	2 540,8	1 481,8	7 267,3
Hessen . . . . .	5 218,4 <sup>7)</sup>	7,9 <sup>7)</sup>	42,1	266,3	478,2	593,0	322,9	474,9	611,0	408,2	419,6	177,1	1 417,1
Rheinland - Pfalz . . . . .	3 602,9 <sup>8)</sup>	12,6	60,0	332,1 <sup>8)</sup>	477,3	519,4	282,7	303,0	438,5	154,2	310,4	287,2	425,6
Baden - Württemberg . . . . .	8 523,2 <sup>9)</sup>	1,6	25,9	291,5 <sup>9)</sup>	630,2	1 020,0	682,1	936,7	1 025,4	793,6	945,2	675,1	1 495,9
Bayern . . . . .	10 185,8 <sup>11)</sup>	10,9 <sup>12)</sup>	149,1 <sup>13)</sup>	853,5	1 186,0	1 364,1	665,8	748,0	1 023,2	790,5	627,9	603,3	2 163,4
Saarland . . . . .	1 131,5	0,4	1,0	21,3	52,7	115,0	87,5	143,9	210,4	124,6	240,3	—	134,5
Berlin (West) . . . . .	2 190,6	—	—	—	—	—	—	—	—	—	—	—	2 190,6
<b>Bundesgebiet . . . . .</b>	<b>59 675,8</b>	<b>57,8</b>	<b>400,9</b>	<b>2 513,0</b>	<b>4 085,5</b>	<b>5 305,4</b>	<b>3 122,9</b>	<b>4 212,6</b>	<b>5 689,6</b>	<b>4 942,2</b>	<b>6 001,4</b>	<b>3 758,6</b>	<b>19 585,9</b>

Wohnbevölkerung in %													
Schleswig - Holstein . . . . .	100	0,2	1,1	7,0	8,3	9,1	3,1	7,4	10,9	12,2	13,0	6,4	20,8
Hamburg . . . . .	100	—	—	—	—	—	—	—	—	—	—	—	100
Niedersachsen . . . . .	100	0,2	1,1	6,4	10,5	12,1	6,5	8,4	9,1	12,1	8,6	5,2	19,9
Bremen . . . . .	100	—	—	—	—	—	—	—	—	—	—	—	100
Nordrhein - Westfalen . . . . .	100	0,0	0,1	0,8	1,9	3,7	3,3	5,0	8,8	9,1	15,1	8,8	43,2
Hessen . . . . .	100	0,2	0,8	5,1	9,2	11,4	6,2	9,1	11,7	7,8	8,0	3,4	27,2
Rheinland - Pfalz . . . . .	100	0,3	1,7	9,2	13,2	14,4	7,8	8,4	12,2	4,3	8,6	8,0	11,8
Baden - Württemberg . . . . .	100	0,0	0,3	3,4	7,4	12,0	8,0	11,0	12,0	9,3	11,1	7,9	17,6
Bayern . . . . .	100	0,1	1,5	8,4	11,6	13,4	6,5	7,3	10,0	7,8	6,2	5,9	21,2
Saarland . . . . .	100	0,0	0,1	1,9	4,7	10,2	7,7	12,7	18,6	11,0	21,2	—	11,9
Berlin (West) . . . . .	100	—	—	—	—	—	—	—	—	—	—	—	100
<b>Bundesgebiet . . . . .</b>	<b>100</b>	<b>0,1</b>	<b>0,7</b>	<b>4,2</b>	<b>6,8</b>	<b>8,9</b>	<b>5,2</b>	<b>7,1</b>	<b>9,5</b>	<b>8,3</b>	<b>10,1</b>	<b>6,3</b>	<b>32,8</b>

\*) Gebietsstand 30.6.1966.

1) Einschl. Forstgutsbezirke Buchholz und Sachsenwald. — 2) Einschl. 16 bewohnte gemeindefreie Gebiete mit insgesamt 8 461 Einwohnern. — 3) Einschl. 12 bewohnte gemeindefreie Gebiete mit insgesamt 173 Einwohnern. — 4) Einschl. 1 bewohntes gemeindefreies Gebiet mit 152 Einwohnern. — 5) Einschl. 2 bewohnte gemeindefreie Gebiete mit insgesamt 3 326 Einwohnern. — 6) Einschl. 1 bewohntes gemeindefreies Gebiet mit 4 810 Einwohnern. — 7) Einschl. 1 bewohntes gemeindefreies Gebiet mit 38 Einwohnern. — 8) Einschl. 1 bewohntes gemeindefreies Gebiet mit 426 Einwohnern. — 9) Einschl. 1 bewohntes gemeindefreies Gebiet mit 334 Einwohnern. — 10) Ohne 6 abgesiedelte, jedoch nicht „de jure“ aufgelöste Gemeinden. — 11) Einschl. 479 Einwohner gemeindefreier Gebiete. — 12) Einschl. 357 Einwohner gemeindefreier Gebiete. — 13) Einschl. 122 Einwohner gemeindefreier Gebiete.

## 6. Wohnbevölkerung am 31. 12. 1966 nach Alters- und Geburtsjahren

Alter von ... bis unter ... Jahren	Geburts- jahr	Insgesamt		Männlich		Weiblich		Alter von ... bis unter ... Jahren	Geburts- jahr	Insgesamt		Männlich		Weiblich	
		1 000	%	1 000	%	1 000	%			1 000	%	1 000	%	1 000	%
unter 1	1966	1 026,6	1,7	525,6	1,9	501,1	1,6	48 – 49	1918	427,7	0,7	180,1	0,6	247,5	0,8
1 – 2	1965	1 016,3	1,7	520,8	1,8	495,5	1,6	49 – 50	1917	412,4	0,7	175,2	0,6	237,2	0,8
2 – 3	1964	1 038,2	1,7	532,2	1,9	506,0	1,6	Zusammen		3 112,8	5,2	1 310,6	4,6	1 802,3	5,7
3 – 4	1963	1 027,8	1,7	526,4	1,9	501,4	1,6	50 – 51	1916	457,1	0,8	192,8	0,7	264,4	0,8
4 – 5	1962	991,5	1,7	507,8	1,8	483,7	1,5	51 – 52	1915	599,2	1,0	251,2	0,9	348,1	1,1
Zusammen		5 100,5	8,5	2 612,8	9,2	2 487,7	7,9	52 – 53	1914	763,9	1,3	318,1	1,1	445,8	1,4
5 – 6	1961	983,9	1,6	503,4	1,8	480,6	1,5	53 – 54	1913	780,9	1,3	331,3	1,2	449,6	1,4
6 – 7	1960	943,1	1,6	482,7	1,7	460,3	1,5	54 – 55	1912	801,3	1,3	343,0	1,2	458,3	1,5
7 – 8	1959	926,2	1,5	475,2	1,7	451,0	1,4	Zusammen		3 402,4	5,7	1 436,3	5,1	1 966,1	6,3
8 – 9	1958	877,8	1,5	450,5	1,6	427,3	1,4	55 – 56	1911	764,9	1,3	327,9	1,2	437,0	1,4
9 – 10	1957	863,1	1,4	443,1	1,6	420,1	1,3	56 – 57	1910	784,4	1,3	333,1	1,2	451,3	1,4
Zusammen		4 594,1	7,7	2 354,8	8,3	2 239,3	7,1	57 – 58	1909	802,5	1,3	344,7	1,2	457,8	1,5
10 – 11	1956	833,0	1,4	426,5	1,5	406,5	1,3	58 – 59	1908	792,0	1,3	339,8	1,2	452,2	1,4
11 – 12	1955	798,5	1,3	409,4	1,4	389,2	1,2	59 – 60	1907	775,0	1,3	338,7	1,2	436,3	1,4
12 – 13	1954	797,4	1,3	408,3	1,4	389,0	1,2	Zusammen		3 918,8	6,6	1 684,1	5,9	2 234,7	7,1
13 – 14	1953	775,1	1,3	396,3	1,4	378,9	1,2	60 – 61	1906	760,0	1,3	329,8	1,2	430,2	1,4
14 – 15	1952	783,7	1,3	401,5	1,4	382,2	1,2	61 – 62	1905	744,1	1,2	334,3	1,2	409,8	1,3
Zusammen		3 987,7	6,7	2 041,9	7,2	1 945,8	6,2	62 – 63	1904	732,8	1,2	327,5	1,2	405,4	1,3
15 – 16	1951	778,3	1,3	398,4	1,4	380,0	1,2	63 – 64	1903	691,0	1,2	306,3	1,1	384,7	1,2
16 – 17	1950	799,7	1,3	410,2	1,4	389,6	1,2	64 – 65	1902	692,2	1,2	304,1	1,1	388,1	1,2
17 – 18	1949	806,9	1,3	414,6	1,5	392,3	1,2	Zusammen		3 620,2	6,1	1 602,1	5,6	2 018,2	6,4
18 – 19	1948	778,9	1,3	400,8	1,4	378,1	1,2	65 – 66	1901	661,2	1,1	287,8	1,0	373,4	1,2
19 – 20	1947	744,2	1,2	382,0	1,3	362,2	1,2	66 – 67	1900	623,3	1,0	269,2	0,9	354,1	1,1
Zusammen		3 908,1	6,5	2 005,9	7,1	1 902,1	6,1	67 – 68	1899	582,1	1,0	244,0	0,9	338,1	1,1
20 – 21	1946	697,5	1,2	356,0	1,3	341,5	1,1	68 – 69	1898	550,5	0,9	220,5	0,8	330,0	1,1
21 – 22	1945	599,4	1,0	304,9	1,1	294,5	0,9	69 – 70	1897	504,3	0,8	196,6	0,7	307,7	1,0
22 – 23	1944	808,9	1,4	414,8	1,5	394,1	1,3	Zusammen		2 921,3	4,9	1 218,1	4,3	1 703,2	5,4
23 – 24	1943	834,6	1,4	432,1	1,5	402,5	1,3	70 – 71	1896	483,5	0,8	182,2	0,6	301,3	1,0
24 – 25	1942	818,3	1,4	427,6	1,5	390,7	1,2	71 – 72	1895	439,0	0,7	162,7	0,6	276,3	0,9
Zusammen		3 758,6	6,3	1 935,4	6,8	1 823,2	5,8	72 – 73	1894	407,5	0,7	147,9	0,5	259,6	0,8
25 – 26	1941	997,9	1,7	523,2	1,8	474,7	1,5	73 – 74	1893	380,9	0,6	137,9	0,5	243,0	0,8
26 – 27	1940	1 074,7	1,8	564,7	2,0	510,1	1,6	74 – 75	1892	346,2	0,6	125,6	0,4	220,6	0,7
27 – 28	1939	1 060,8	1,8	556,3	2,0	504,5	1,6	Zusammen		2 057,1	3,4	756,3	2,7	1 300,7	4,1
28 – 29	1938	999,1	1,7	523,1	1,8	476,0	1,5	75 – 76	1891	325,9	0,5	118,4	0,4	207,5	0,7
29 – 30	1937	941,3	1,6	492,1	1,7	449,3	1,4	76 – 77	1890	289,7	0,5	105,7	0,4	184,1	0,6
Zusammen		5 073,9	8,5	2 659,4	9,4	2 414,5	7,7	77 – 78	1889	270,2	0,5	98,4	0,3	171,8	0,5
30 – 31	1936	936,4	1,6	488,8	1,7	447,6	1,4	78 – 79	1888	240,6	0,4	88,2	0,3	152,4	0,5
31 – 32	1935	917,8	1,5	478,6	1,7	439,2	1,4	79 – 80	1887	214,8	0,4	79,3	0,3	135,5	0,4
32 – 33	1934	869,3	1,5	454,3	1,6	415,0	1,3	Zusammen		1 341,3	2,2	490,0	1,7	851,3	2,7
33 – 34	1933	718,3	1,2	376,6	1,3	341,7	1,1	80 – 81	1886	186,3	0,3	58,4	0,2	117,9	0,4
34 – 35	1932	728,1	1,2	379,6	1,3	348,5	1,1	81 – 82	1885	163,0	0,3	60,3	0,2	102,7	0,3
Zusammen		4 170,0	7,0	2 178,0	7,7	1 992,0	6,3	82 – 83	1884	138,9	0,2	52,0	0,2	86,9	0,3
35 – 36	1931	757,1	1,3	393,7	1,4	363,4	1,2	83 – 84	1883	114,1	0,2	42,3	0,1	71,8	0,2
36 – 37	1930	814,2	1,4	422,8	1,5	391,4	1,2	84 – 85	1882	98,0	0,2	36,6	0,1	61,4	0,2
37 – 38	1929	803,4	1,3	415,3	1,5	388,2	1,2	Zusammen		700,3	1,2	259,6	0,9	440,7	1,4
38 – 39	1928	821,4	1,4	424,0	1,5	397,4	1,3	85 – 86	1881	81,1	0,1	30,4	0,1	50,7	0,2
39 – 40	1927	775,6	1,3	386,5	1,4	389,1	1,2	86 – 87	1880	65,1	0,1	24,3	0,1	40,8	0,1
Zusammen		3 971,7	6,6	2 042,3	7,2	1 929,4	6,1	87 – 88	1879	50,8	0,1	18,9	0,1	31,9	0,1
40 – 41	1926	774,5	1,3	365,9	1,3	408,6	1,3	88 – 89	1878	41,1	0,1	15,0	0,1	26,1	0,1
41 – 42	1925	784,3	1,3	355,7	1,3	428,6	1,4	89 – 90	1877	29,7	0,0	11,0	0,0	18,6	0,1
42 – 43	1924	738,3	1,2	316,8	1,1	421,5	1,3	Zusammen		267,7	0,4	99,6	0,4	168,1	0,5
43 – 44	1923	739,2	1,2	314,9	1,1	424,3	1,4	90 – 91	1876	22,9	0,0	8,5	0,0	14,5	0,0
44 – 45	1922	782,0	1,3	334,9	1,2	447,1	1,4	91 – 92	1875	16,3	0,0	6,0	0,0	10,3	0,0
Zusammen		3 818,3	6,4	1 688,2	5,9	2 130,1	6,8	92 – 93	1874	10,9	0,0	3,9	0,0	7,0	0,0
45 – 46	1921	820,6	1,4	347,3	1,2	473,3	1,5	93 – 94	1873	7,0	0,0	2,4	0,0	4,6	0,0
46 – 47	1920	819,6	1,4	342,3	1,2	477,3	1,5	94 – 95	1872	5,0	0,0	1,6	0,0	3,3	0,0
47 – 48	1919	632,5	1,1	265,6	0,9	366,9	1,2	Zusammen		62,1	0,1	22,4	0,1	39,7	0,1
								95 und mehr	1871 und früher	5,9	0,0	1,8	0,0	4,1	0,0
								Insgesamt		59 792,9	100	28 399,6	100	31 393,3	100

# 7. Durchschnittliche Bevölkerung 1966 nach Altersjahren

Alter von ... bis unter ... Jahren	Insgesamt		Männlich		Weiblich		Alter von ... bis unter ... Jahren	Insgesamt		Männlich		Weiblich	
	1 000	%	1 000	%	1 000	%		1 000	%	1 000	%	1 000	%
unter 1	1 025,6	1,7	526,1	1,9	499,5	1,6	50 - 51	530,6	0,9	223,6	0,8	306,9	1,0
1 - 2	1 029,3	1,7	528,3	1,9	501,1	1,6	51 - 52	684,7	1,1	286,8	1,0	397,9	1,3
2 - 3	1 034,5	1,7	530,7	1,9	503,8	1,6	52 - 53	776,0	1,3	327,3	1,2	448,7	1,4
3 - 4	1 010,8	1,7	518,3	1,8	492,5	1,6	53 - 54	795,3	1,3	340,0	1,2	455,3	1,5
4 - 5	988,8	1,7	506,8	1,8	482,0	1,5	54 - 55	787,3	1,3	338,4	1,2	449,0	1,4
Zusammen	5 089,0	8,5	2 610,3	9,2	2 478,8	7,9	Zusammen	3 573,9	6,0	1 516,0	5,3	2 057,8	6,6
5 - 6	964,6	1,6	494,2	1,7	470,3	1,5	55 - 56	779,3	1,3	333,7	1,2	445,6	1,4
6 - 7	935,7	1,6	480,2	1,7	455,5	1,5	56 - 57	798,6	1,3	342,4	1,2	456,2	1,5
7 - 8	902,9	1,5	463,9	1,6	439,0	1,4	57 - 58	802,8	1,3	346,0	1,2	456,8	1,5
8 - 9	871,3	1,5	447,8	1,6	423,5	1,4	58 - 59	789,4	1,3	343,3	1,2	446,1	1,4
9 - 10	848,7	1,4	435,6	1,5	413,0	1,3	59 - 60	773,8	1,3	338,6	1,2	435,1	1,4
Zusammen	4 523,1	7,6	2 321,7	8,2	2 201,4	7,0	Zusammen	3 943,7	6,6	1 704,0	6,0	2 239,7	7,2
10 - 11	816,3	1,4	418,8	1,5	397,5	1,3	60 - 61	758,7	1,3	336,8	1,2	421,8	1,3
11 - 12	798,4	1,3	409,6	1,4	388,8	1,2	61 - 62	745,6	1,3	335,9	1,2	409,7	1,3
12 - 13	786,7	1,3	403,1	1,4	383,6	1,2	62 - 63	719,4	1,2	322,1	1,1	397,3	1,3
13 - 14	779,6	1,3	399,5	1,4	380,0	1,2	63 - 64	699,6	1,2	310,7	1,1	388,9	1,2
14 - 15	780,8	1,3	400,4	1,4	380,4	1,2	64 - 65	685,2	1,1	301,6	1,1	383,6	1,2
Zusammen	3 961,8	6,6	2 031,4	7,2	1 930,4	6,2	Zusammen	3 608,5	6,1	1 607,1	5,7	2 001,3	6,4
15 - 16	788,4	1,3	404,5	1,4	383,9	1,2	65 - 66	650,8	1,1	284,1	1,0	366,7	1,2
16 - 17	802,2	1,3	412,3	1,5	389,9	1,2	66 - 67	611,7	1,0	262,3	0,9	349,4	1,1
17 - 18	789,6	1,3	406,6	1,4	383,1	1,2	67 - 68	575,3	1,0	237,7	0,8	337,6	1,1
18 - 19	758,7	1,3	391,1	1,4	367,6	1,2	68 - 69	536,5	0,9	213,8	0,8	322,6	1,0
19 - 20	719,7	1,2	370,3	1,3	349,5	1,1	69 - 70	503,4	0,8	194,7	0,7	308,7	1,0
Zusammen	3 858,6	6,5	1 984,6	7,0	1 874,0	6,0	Zusammen	2 877,7	4,8	1 192,6	4,2	1 685,1	5,4
20 - 21	647,8	1,1	331,6	1,2	316,2	1,0	70 - 71	470,3	0,8	177,6	0,6	292,7	0,9
21 - 22	702,5	1,2	359,8	1,3	342,7	1,1	71 - 72	433,1	0,7	160,4	0,6	272,7	0,9
22 - 23	819,2	1,4	422,0	1,5	397,2	1,3	72 - 73	404,2	0,7	147,8	0,5	256,4	0,8
23 - 24	824,2	1,4	428,6	1,5	395,5	1,3	73 - 74	373,7	0,6	136,7	0,5	237,0	0,8
24 - 25	907,4	1,5	475,4	1,7	432,0	1,4	74 - 75	346,7	0,6	127,1	0,4	219,6	0,7
Zusammen	3 901,1	6,5	2 017,5	7,1	1 883,6	6,0	Zusammen	2 027,9	3,4	749,5	2,6	1 278,4	4,1
25 - 26	1 037,0	1,7	545,1	1,9	491,9	1,6	75 - 76	318,5	0,5	117,0	0,4	201,5	0,6
26 - 27	1 069,2	1,8	562,4	2,0	506,9	1,6	76 - 77	290,7	0,5	107,0	0,4	183,8	0,6
27 - 28	1 031,7	1,7	541,8	1,9	489,9	1,6	77 - 78	266,3	0,4	98,2	0,3	168,1	0,5
28 - 29	972,2	1,6	509,8	1,8	462,4	1,5	78 - 79	238,6	0,4	88,6	0,3	150,0	0,5
29 - 30	941,0	1,6	492,8	1,7	448,2	1,4	79 - 80	211,0	0,4	78,5	0,3	132,6	0,4
Zusammen	5 051,1	8,5	2 651,9	9,3	2 399,2	7,7	Zusammen	1 325,2	2,2	489,3	1,7	835,9	2,7
30 - 31	929,4	1,6	486,2	1,7	443,2	1,4	80 - 81	185,0	0,3	68,9	0,2	116,1	0,4
31 - 32	895,9	1,5	468,9	1,7	427,0	1,4	81 - 82	160,7	0,3	60,4	0,2	100,3	0,3
32 - 33	795,5	1,3	417,5	1,5	378,0	1,2	82 - 83	135,7	0,2	51,1	0,2	84,6	0,3
33 - 34	724,8	1,2	379,9	1,3	344,9	1,1	83 - 84	114,6	0,2	43,1	0,2	71,4	0,2
34 - 35	744,3	1,2	388,6	1,4	355,7	1,1	84 - 85	97,2	0,2	36,8	0,1	60,5	0,2
Zusammen	4 089,9	6,9	2 141,1	7,5	1 948,8	6,2	Zusammen	693,2	1,2	260,3	0,9	432,9	1,4
35 - 36	787,5	1,3	410,3	1,4	377,2	1,2	85 - 86	80,0	0,1	30,3	0,1	49,7	0,2
36 - 37	810,7	1,4	421,1	1,5	389,6	1,2	86 - 87	64,0	0,1	24,1	0,1	39,9	0,1
37 - 38	814,5	1,4	421,8	1,5	392,7	1,3	87 - 88	51,1	0,1	19,0	0,1	32,0	0,1
38 - 39	800,5	1,3	407,3	1,4	393,2	1,3	88 - 89	39,5	0,1	14,8	0,1	24,6	0,1
39 - 40	777,2	1,3	378,3	1,3	398,9	1,3	89 - 90	29,7	0,0	11,1	0,0	18,6	0,1
Zusammen	3 990,3	6,7	2 038,7	7,2	1 951,7	6,2	Zusammen	264,2	0,4	99,4	0,4	164,8	0,5
40 - 41	781,4	1,3	362,7	1,3	418,7	1,3	90 - 91	22,3	0,0	8,3	0,0	14,0	0,0
41 - 42	763,4	1,3	338,1	1,2	425,3	1,4	91 - 92	15,6	0,0	5,8	0,0	9,8	0,0
42 - 43	740,8	1,2	317,6	1,1	423,2	1,4	92 - 93	10,3	0,0	3,7	0,0	6,6	0,0
43 - 44	762,7	1,3	326,7	1,2	436,0	1,4	93 - 94	6,9	0,0	2,4	0,0	4,5	0,0
44 - 45	803,8	1,3	343,0	1,2	460,7	1,5	94 - 95	4,1	0,0	1,4	0,0	2,8	0,0
Zusammen	3 852,2	6,5	1 688,2	6,0	2 164,0	6,9	Zusammen	59,3	0,1	21,5	0,1	37,7	0,1
45 - 46	822,5	1,4	346,6	1,2	475,9	1,5	95 und mehr	6,0	0,0	1,8	0,0	4,2	0,0
46 - 47	728,3	1,2	305,6	1,1	422,7	1,4	Insgesamt	59 637,6	100	28 367,5	100	31 270,1	100
47 - 48	531,8	0,9	224,1	0,8	307,6	1,0	unter 6	6 053,6	10,2	3 104,5	10,9	2 949,1	9,4
48 - 49	421,7	0,7	178,9	0,6	242,8	0,8	6 - 14	6 739,5	11,3	3 458,5	12,2	3 281,0	10,5
49 - 50	436,6	0,7	185,3	0,7	251,3	0,8	15 - 18	2 380,2	4,0	1 223,3	4,3	1 156,9	3,7
Zusammen	2 940,8	4,9	1 240,5	4,4	1 700,3	5,4	15 - 45	24 743,3	41,5	12 522,0	44,1	12 221,3	39,1
							15 - 65	38 810,2	65,1	18 589,7	65,5	20 220,5	64,7
							18 - 21	2 126,2	3,6	1 092,9	3,9	1 033,3	3,3
							21 und mehr	41 557,3	69,7	19 087,9	67,3	22 469,4	71,9
							45 - 65	14 066,9	23,6	6 067,7	21,4	7 999,2	25,6
							65 und mehr	7 253,5	12,2	2 814,4	9,9	4 439,1	14,2

# 8. Durchschnittliche Bevölkerung 1966 nach Geburtsjahren

Geburtsjahr	Insgesamt		Männlich		Weiblich		Geburtsjahr	Insgesamt		Männlich		Weiblich	
	1 000	%	1 000	%	1 000	%		1 000	%	1 000	%	1 000	%
1966 .....	514,2	0,9	263,6	0,9	250,6	0,8	1916 .....	459,0	0,8	194,1	0,7	264,9	0,8
1965 .....	1 020,5	1,7	523,7	1,8	496,7	1,6	1915 .....	601,7	1,0	252,9	0,9	348,8	1,1
1964 .....	1 040,3	1,7	534,0	1,9	506,3	1,6	1914 .....	767,1	1,3	320,4	1,1	446,8	1,4
1963 .....	1 029,3	1,7	527,8	1,9	501,4	1,6	1913 .....	784,5	1,3	333,9	1,2	450,6	1,4
1962 .....	992,6	1,7	509,0	1,8	483,6	1,5	1912 .....	805,5	1,4	345,8	1,2	459,6	1,5
Zusammen ...	4 596,9	7,7	2 358,1	8,3	2 238,8	7,2	Zusammen ...	3 417,8	5,7	1 447,1	5,1	1 970,7	6,3
1961 .....	985,0	1,7	504,6	1,8	480,4	1,5	1911 .....	769,1	1,3	330,8	1,2	438,3	1,4
1960 .....	944,1	1,6	483,9	1,7	460,2	1,5	1910 .....	789,0	1,3	336,3	1,2	452,7	1,4
1959 .....	927,2	1,6	476,4	1,7	450,8	1,4	1909 .....	807,6	1,4	348,2	1,2	459,4	1,5
1958 .....	878,7	1,5	451,5	1,6	427,2	1,4	1908 .....	797,5	1,3	343,6	1,2	453,9	1,5
1957 .....	863,9	1,4	444,0	1,6	419,9	1,3	1907 .....	780,8	1,3	342,7	1,2	438,1	1,4
Zusammen ...	4 598,9	7,7	2 360,4	8,3	2 238,5	7,2	Zusammen ...	3 944,0	6,6	1 701,6	6,0	2 242,4	7,2
1956 .....	833,6	1,4	427,3	1,5	406,3	1,3	1906 .....	766,2	1,3	334,2	1,2	432,1	1,4
1955 .....	799,0	1,3	410,2	1,4	388,9	1,2	1905 .....	750,7	1,3	339,1	1,2	411,6	1,3
1954 .....	797,8	1,3	409,1	1,4	388,7	1,2	1904 .....	739,9	1,2	332,5	1,2	407,5	1,3
1953 .....	775,6	1,3	397,0	1,4	378,5	1,2	1903 .....	698,5	1,2	311,5	1,1	387,0	1,2
1952 .....	783,9	1,3	402,2	1,4	381,7	1,2	1902 .....	700,2	1,2	309,6	1,1	390,6	1,2
Zusammen ...	3 989,9	6,7	2 045,8	7,2	1 944,0	6,2	Zusammen ...	3 655,5	6,1	1 626,8	5,7	2 028,7	6,5
1951 .....	778,1	1,3	398,8	1,4	379,4	1,2	1901 .....	669,6	1,1	293,4	1,0	376,2	1,2
1950 .....	799,1	1,3	410,4	1,4	388,7	1,2	1900 .....	631,8	1,1	274,7	1,0	357,0	1,1
1949 .....	805,8	1,4	414,5	1,5	391,3	1,3	1899 .....	591,0	1,0	249,6	0,9	341,4	1,1
1948 .....	775,6	1,3	399,7	1,4	375,9	1,2	1898 .....	559,4	0,9	225,9	0,8	333,5	1,1
1947 .....	741,3	1,2	381,6	1,3	359,7	1,2	1897 .....	513,3	0,9	201,8	0,7	311,5	1,0
Zusammen ...	3 899,9	6,5	2 005,0	7,1	1 895,0	6,1	Zusammen ...	2 965,1	5,0	1 245,5	4,4	1 719,7	5,5
1946 .....	696,3	1,2	357,2	1,3	339,1	1,1	1896 .....	493,0	0,8	187,5	0,7	305,5	1,0
1945 .....	598,6	1,0	305,9	1,1	292,7	0,9	1895 .....	448,6	0,8	167,8	0,6	280,7	0,9
1944 .....	807,6	1,4	415,0	1,5	392,5	1,3	1894 .....	417,3	0,7	152,9	0,5	264,4	0,8
1943 .....	832,0	1,4	430,7	1,5	401,4	1,3	1893 .....	391,1	0,7	143,0	0,5	248,1	0,8
1942 .....	816,0	1,4	426,4	1,5	389,6	1,2	1892 .....	356,2	0,6	130,5	0,5	225,7	0,7
Zusammen ...	3 750,5	6,3	1 935,2	6,8	1 815,4	5,8	Zusammen ...	2 106,2	3,5	781,8	2,8	1 324,4	4,2
1941 .....	997,4	1,7	523,4	1,8	474,0	1,5	1891 .....	336,5	0,6	123,4	0,4	213,1	0,7
1940 .....	1 075,5	1,8	565,9	2,0	509,6	1,6	1890 .....	300,4	0,5	110,6	0,4	189,7	0,6
1939 .....	1 062,2	1,8	558,2	2,0	504,1	1,6	1889 .....	280,9	0,5	103,3	0,4	177,6	0,6
1938 .....	1 000,8	1,7	525,1	1,9	475,7	1,5	1888 .....	251,5	0,4	93,1	0,3	158,4	0,5
1937 .....	943,3	1,6	494,3	1,7	449,0	1,4	1887 .....	225,7	0,4	84,2	0,3	141,5	0,5
Zusammen ...	5 079,2	8,5	2 666,8	9,4	2 412,4	7,7	Zusammen ...	1 395,0	2,3	514,7	1,8	880,3	2,8
1936 .....	938,5	1,6	491,2	1,7	447,3	1,4	1886 .....	196,8	0,3	73,0	0,3	123,8	0,4
1935 .....	920,0	1,5	481,1	1,7	439,0	1,4	1885 .....	173,4	0,3	64,9	0,2	108,5	0,3
1934 .....	871,6	1,5	456,7	1,6	414,9	1,3	1884 .....	148,6	0,2	56,2	0,2	92,4	0,3
1933 .....	719,9	1,2	378,5	1,3	341,4	1,1	1883 .....	123,3	0,2	46,2	0,2	77,1	0,2
1932 .....	729,6	1,2	381,4	1,3	348,2	1,1	1882 .....	106,5	0,2	40,3	0,1	66,2	0,2
Zusammen ...	4 179,7	7,0	2 188,9	7,7	1 990,8	6,4	Zusammen ...	748,6	1,3	280,6	1,0	467,9	1,5
1931 .....	758,9	1,3	395,7	1,4	363,2	1,2	1881 .....	88,7	0,1	33,6	0,1	55,1	0,2
1930 .....	816,0	1,4	424,8	1,5	391,2	1,3	1880 .....	71,8	0,1	27,1	0,1	44,7	0,1
1929 .....	805,3	1,4	417,3	1,5	388,0	1,2	1879 .....	56,8	0,1	21,3	0,1	35,5	0,1
1928 .....	823,5	1,4	426,1	1,5	397,3	1,3	1878 .....	46,2	0,1	17,1	0,1	29,1	0,1
1927 .....	777,6	1,3	388,5	1,4	389,1	1,2	1877 .....	33,9	0,1	12,8	0,0	21,1	0,1
Zusammen ...	3 981,3	6,7	2 052,4	7,2	1 928,8	6,2	Zusammen ...	297,5	0,5	111,9	0,4	185,6	0,6
1926 .....	776,6	1,3	367,9	1,3	408,6	1,3	1876 .....	26,3	0,0	9,8	0,0	16,5	0,1
1925 .....	786,3	1,3	357,6	1,3	428,7	1,4	1875 .....	19,0	0,0	7,1	0,0	11,9	0,0
1924 .....	740,3	1,2	318,6	1,1	421,7	1,3	1874 .....	12,9	0,0	4,7	0,0	8,1	0,0
1923 .....	741,3	1,2	316,7	1,1	424,6	1,4	1873 .....	8,4	0,0	2,9	0,0	5,5	0,0
1922 .....	784,2	1,3	336,8	1,2	447,4	1,4	1872 .....	5,9	0,0	2,0	0,0	3,9	0,0
Zusammen ...	3 828,7	6,4	1 697,6	6,0	2 131,1	6,8	Zusammen ...	72,4	0,1	26,5	0,1	45,9	0,1
1921 .....	823,1	1,4	349,2	1,2	473,9	1,5	1871 und früher	7,7	0,0	2,4	0,0	5,3	0,0
1920 .....	822,1	1,4	344,3	1,2	477,9	1,5							
1919 .....	634,6	1,1	267,2	0,9	367,5	1,2							
1918 .....	429,2	0,7	181,3	0,6	247,9	0,8							
1917 .....	414,0	0,7	176,4	0,6	237,6	0,8							
Zusammen ...	3 123,0	5,2	1 318,3	4,6	1 804,7	5,8	Insgesamt ...	59 637,6	100	28 367,5	100	31 270,1	100

9. Wohnbevölkerung 1966 in den Ländern nach Altersgruppen

Altersgruppe von . . . bis unter . . . Jahren	31.12.1966							Durchschnitt						
	insgesamt		männlich		weiblich		weibliche Personen auf 1 000 männliche	insgesamt		männlich		weiblich		weibliche Personen auf 1 000 männliche
	1 000	%	1 000	%	1 000	%		1 000	%	1 000	%	1 000	%	
Schleswig-Holstein														
unter 1	45,3	1,8	23,1	2,0	22,2	1,7	962	44,8	1,8	22,8	1,9	22,0	1,7	963
1 - 5	173,8	7,0	89,1	7,5	84,7	6,6	951	171,4	7,0	88,1	7,5	83,3	6,5	946
5 - 6	40,2	1,6	20,7	1,8	19,4	1,5	938	38,9	1,6	20,0	4,7	18,9	1,5	943
Zusammen	259,3	10,5	132,9	11,2	126,4	9,8	951	255,1	10,4	130,9	11,1	124,2	9,7	949
6 - 10	142,3	5,8	72,9	6,2	69,4	5,4	951	139,1	5,7	71,3	6,1	67,8	5,1	951
10 - 14	125,2	5,1	64,5	5,5	60,7	4,7	941	124,5	5,1	64,2	5,5	60,4	4,7	941
14 - 15	31,0	1,3	15,9	1,3	15,1	1,2	947	31,2	1,3	16,1	1,4	15,2	1,2	942
Zusammen	298,5	12,1	153,4	13,0	145,1	11,3	946	294,9	12,0	151,6	12,9	143,4	11,2	946
15 - 16	31,6	1,3	16,3	1,4	15,3	1,2	937	32,1	1,3	16,5	1,4	15,5	1,2	940
16 - 18	65,7	2,7	33,9	2,9	31,8	2,5	938	66,1	2,7	34,0	2,9	32,0	2,5	940
Zusammen	97,2	3,9	50,2	4,2	47,1	3,7	938	98,1	4,0	50,6	4,3	47,5	3,7	940
18 - 20	66,3	2,7	34,9	2,9	31,5	2,4	902	65,0	2,6	34,2	2,9	30,8	2,4	901
20 - 21	33,3	1,3	18,5	1,6	14,8	1,2	803	30,7	1,2	17,0	1,4	13,7	1,1	803
Zusammen	99,6	4,0	53,3	4,5	46,3	3,6	868	95,7	3,9	51,2	4,4	44,5	3,5	869
21 - 25	142,1	5,7	79,8	6,7	62,3	4,8	780	149,8	6,1	83,9	7,1	65,9	5,1	785
25 - 30	217,3	8,8	117,3	9,9	100,0	7,8	853	213,5	8,7	114,9	9,8	98,6	7,7	858
30 - 35	161,8	6,5	84,1	7,1	77,7	6,0	924	155,7	6,3	80,7	6,9	75,1	5,9	931
35 - 40	141,6	5,7	70,7	6,0	70,9	5,5	1 003	141,3	5,8	69,7	5,9	71,6	5,6	1 026
40 - 45	141,0	5,7	60,7	5,1	80,2	6,2	1 321	143,2	5,8	61,3	5,2	81,9	6,4	1 337
Zusammen	803,8	32,5	412,6	34,9	391,2	30,3	948	803,5	32,7	410,5	34,9	393,1	30,7	958
45 - 50	122,9	5,0	50,8	4,3	72,1	5,6	1 420	116,2	4,7	48,0	4,1	68,2	5,3	1 421
50 - 55	138,6	5,6	57,8	4,9	80,7	6,3	1 395	145,5	5,9	60,9	5,2	84,6	6,6	1 388
55 - 60	161,2	6,5	69,5	5,9	91,7	7,1	1 321	161,4	6,6	70,0	6,0	91,5	7,1	1 307
60 - 65	149,2	6,0	66,8	5,6	82,4	6,4	1 232	148,4	6,0	66,7	5,7	81,7	6,4	1 223
Zusammen	571,9	23,1	244,9	20,7	327,0	25,4	1 335	571,5	23,3	245,6	20,9	325,9	25,4	1 327
65 - 70	125,2	5,1	52,7	4,5	72,5	5,6	1 377	124,3	5,1	51,9	4,4	72,4	5,6	1 394
70 - 75	95,3	3,9	36,5	3,1	58,8	4,6	1 609	94,0	3,8	36,2	3,1	57,8	4,5	1 597
75 - 80	66,0	2,7	25,4	2,1	40,6	3,1	1 597	65,2	2,7	25,4	2,2	39,8	3,1	1 566
80 - 85	36,2	1,5	14,1	1,2	22,1	1,7	1 572	35,8	1,5	14,0	1,2	21,8	1,7	1 551
85 - 90	14,9	0,6	5,8	0,5	9,0	0,7	1 552	14,9	0,6	5,9	0,5	9,0	0,7	1 536
90 - 95	4,0	0,2	1,6	0,1	2,4	0,2	1 529	3,9	0,2	1,5	0,1	2,3	0,2	1 543
95 und mehr	0,6	0,0	0,2	0,0	0,4	0,0	1 941	0,6	0,0	0,2	0,0	0,4	0,0	1 799
Zusammen	342,1	13,8	136,3	11,5	205,8	16,0	1 510	338,7	13,8	135,2	11,5	203,5	15,9	1 506
Insgesamt	2 472,5	100	1 183,7	100	1 288,8	100	1 089	2 457,5	100	1 175,5	100	1 282,0	100	1 091
0 - 5	219,2	8,9	112,2	9,5	107,0	8,3	953	216,2	8,8	110,9	9,4	105,3	8,2	950
5 - 10	182,4	7,4	93,6	7,9	88,8	6,9	948	178,0	7,2	91,3	7,8	86,7	6,8	949
10 - 15	156,2	6,3	80,5	6,8	75,8	5,9	942	155,8	6,3	80,2	6,8	75,5	5,9	941
15 - 20	163,6	6,6	85,0	7,2	78,5	6,1	923	163,1	6,6	84,8	7,2	78,3	6,1	924
20 - 25	175,5	7,1	98,3	8,3	77,1	6,0	785	180,4	7,3	100,9	8,6	79,5	6,2	788
Hamburg														
unter 1	26,6	1,4	13,6	1,6	12,9	1,3	949	26,3	1,4	13,5	1,6	12,8	1,3	951
1 - 5	101,4	5,5	51,9	6,0	49,5	5,0	953	101,0	5,5	51,7	6,0	49,4	5,0	956
5 - 6	23,4	1,3	11,9	1,4	11,5	1,2	963	22,8	1,2	11,6	1,4	11,2	1,1	959
Zusammen	151,3	8,2	77,4	9,0	73,9	7,5	954	150,1	8,1	76,8	8,9	73,4	7,4	956
6 - 10	82,9	4,5	42,4	4,9	40,5	4,1	957	81,5	4,4	41,7	4,8	39,8	4,0	955
10 - 14	70,1	3,8	35,9	4,2	34,2	3,5	952	69,7	3,8	35,7	4,2	34,0	3,4	951
14 - 15	17,0	0,9	8,7	1,0	8,3	0,8	956	17,5	0,9	9,0	1,0	8,5	0,9	949
Zusammen	170,0	9,2	87,0	10,1	83,0	8,4	955	168,8	9,1	86,4	10,0	82,3	8,3	953
15 - 16	18,1	1,0	9,3	1,1	8,8	0,9	947	18,3	1,0	9,4	1,1	9,0	0,9	956
16 - 18	38,5	2,1	19,6	2,3	18,9	1,9	966	39,6	2,1	20,2	2,3	19,4	2,0	963
Zusammen	56,6	3,1	28,9	3,4	27,7	2,8	960	57,9	3,1	29,5	3,4	28,4	2,9	961
18 - 20	43,7	2,4	22,1	2,6	21,6	2,2	976	43,6	2,4	22,1	2,6	21,4	2,2	969
20 - 21	21,8	1,2	10,8	1,3	11,0	1,1	1 013	21,0	1,1	10,4	1,2	10,6	1,1	1 024
Zusammen	65,5	3,5	32,9	3,8	32,6	3,3	989	64,6	3,5	32,5	3,8	32,1	3,2	986
21 - 25	107,0	5,8	54,4	6,3	52,6	5,3	967	113,9	6,2	58,3	6,8	55,6	5,6	953
25 - 30	166,4	9,0	88,2	10,3	78,2	7,9	886	165,3	8,9	87,2	10,1	78,0	7,9	895
30 - 35	128,1	6,9	66,1	7,7	62,0	6,3	938	124,4	6,7	63,9	7,4	60,5	6,1	946
35 - 40	115,1	6,2	56,7	6,6	58,4	5,9	1 031	116,3	6,3	56,9	6,6	59,4	6,0	1 045
40 - 45	115,6	6,3	49,7	5,8	65,8	6,7	1 324	117,8	6,4	50,4	5,9	67,4	6,8	1 337
Zusammen	632,2	34,2	315,1	36,7	317,1	32,1	1 006	637,7	34,4	316,8	36,8	321,0	32,4	1 013
45 - 50	101,7	5,5	42,5	5,0	59,1	6,0	1 390	96,7	5,2	40,4	4,7	56,3	5,7	1 392
50 - 55	113,9	6,2	48,5	5,6	65,4	6,6	1 349	120,1	6,5	51,4	6,0	68,7	6,9	1 335
55 - 60	136,7	7,4	59,0	6,9	77,7	7,9	1 318	138,6	7,5	60,0	7,0	78,6	7,9	1 309
60 - 65	130,4	7,1	57,9	6,7	72,6	7,3	1 254	130,3	7,0	58,1	6,8	72,1	7,3	1 241
Zusammen	482,7	26,1	207,9	24,2	274,8	27,8	1 322	485,6	26,2	210,0	24,4	275,6	27,8	1 312
65 - 70	108,2	5,9	43,9	5,1	64,3	6,5	1 465	107,6	5,8	43,3	5,0	64,4	6,5	1 488
70 - 75	82,6	4,5	29,3	3,4	53,3	5,4	1 817	81,8	4,4	29,3	3,4	52,5	5,3	1 794
75 - 80	55,3	3,0	20,2	2,4	35,1	3,5	1 733	54,9	3,0	20,4	2,4	34,5	3,5	1 694
80 - 85	29,0	1,6	10,8	1,3	18,2	1,8	1 686	28,8	1,6	10,8	1,3	18,0	1,8	1 666
85 - 90	11,1	0,6	3,9	0,5	7,1	0,7	1 812	10,9	0,6	3,9	0,5	7,0	0,7	1 800
90 - 95	2,5	0,1	0,8	0,1	1,7	0,2	2 159	2,4	0,1	0,8	0,1	1,7	0,2	2 131
95 und mehr	0,3	0,0	0,1	0,0	0,2	0,0	2 831	0,3	0,0	0,1	0,0	0,2	0,0	2 772
Zusammen	288,9	15,6	109,0	12,7	179,9	18,2	1 650	286,8	15,5	108,5	12,6	178,3	18,0	1 644
Insgesamt	1 847,3	100	858,3	100	989,0	100	1 752	1 851,5	100	860,4	100	991,0	100	1 752
0 - 5	127,9	6,9	65,5	7,6	62,4	6,3	952	127,3	6,9	65,1	7,6	62,2	6,3	955
5 - 10	106,3	5,8	54,3	6,3	52,0	5,3	958	104,3	5,6	53,3	6,2	51,0	5,1	955
10 - 15	87,1	4,7	44,6	5,2	42,5	4,3	953	87,3	4,7	44,7	5,2	42,5	4,3	951
15 - 20	100,3	5,4	51,0	5,9	49,3	5,0	967	101,5	5,5	51,7	6,0	49,8	5,0	964
20 - 25	128,8	7,0	65,2	7,6	63,6	6,4	975	134,9	7					

## 9. Wohnbevölkerung 1966 in den Ländern nach Altersgruppen

Altersgruppe von . . . bis unter . . . Jahren	31.12.1966							Durchschnitt							weibliche Personen auf 1 000 männliche
	insgesamt		männlich		weiblich		weibliche Personen auf 1 000 männliche	insgesamt		männlich		weiblich			
	1 000	%	1 000	%	1 000	%		1 000	%	1 000	%	1 000	%		
Niedersachsen															
unter 1	127,1	1,8	65,1	2,0	62,0	1,7	951	126,8	1,8	65,2	2,0	61,7	1,7	947	
1 - 5	498,1	7,1	255,4	7,7	242,7	6,7	950	494,6	7,1	253,7	7,6	240,8	6,6	949	
5 - 6	118,5	1,7	60,8	1,8	57,6	1,6	948	116,1	1,7	59,8	1,8	56,3	1,6	942	
Zusammen	743,6	10,7	381,3	11,5	362,3	9,9	950	737,5	10,6	378,7	11,4	358,8	9,9	948	
6 - 10	432,1	6,2	222,6	6,7	209,5	5,8	941	425,4	6,1	219,2	6,6	206,2	5,7	940	
10 - 14	388,2	5,6	199,3	6,0	188,9	5,2	948	386,6	5,6	198,7	6,0	187,9	5,2	946	
14 - 15	96,8	1,4	49,8	1,5	47,0	1,3	943	96,9	1,4	49,9	1,5	47,0	1,3	942	
Zusammen	917,1	13,2	471,8	14,2	445,4	12,2	944	909,0	13,1	467,9	14,1	441,1	12,1	943	
15 - 16	96,8	1,4	49,8	1,5	47,0	1,3	944	98,5	1,4	50,8	1,5	47,7	1,3	939	
16 - 18	198,6	2,9	102,6	3,1	96,0	2,6	936	196,4	2,8	101,5	3,1	94,9	2,6	935	
Zusammen	295,4	4,2	152,4	4,6	143,0	3,9	939	294,9	4,2	152,3	4,6	142,6	3,9	936	
18 - 20	181,3	2,6	94,2	2,8	87,1	2,4	924	177,0	2,5	92,0	2,8	85,0	2,3	924	
20 - 21	84,9	1,2	44,8	1,3	40,1	1,1	894	76,7	1,1	40,6	1,2	36,1	1,0	890	
Zusammen	266,2	3,8	139,0	4,2	127,2	3,5	915	253,7	3,7	132,6	4,0	121,1	3,3	913	
21 - 25	343,5	4,9	183,2	5,5	160,4	4,4	875	367,8	5,3	196,5	5,9	171,3	4,7	872	
25 - 30	563,0	8,1	297,0	8,9	266,1	7,3	896	561,6	8,1	296,2	8,9	265,5	7,3	896	
30 - 35	458,6	6,6	236,0	7,1	222,6	6,1	943	449,6	6,5	231,7	7,0	217,9	6,0	940	
35 - 40	438,5	6,3	221,0	6,6	217,5	6,0	985	441,1	6,3	220,9	6,7	220,3	6,1	997	
40 - 45	429,2	6,2	187,8	5,6	241,4	6,6	1 285	433,5	6,2	188,0	5,7	245,5	6,8	1 306	
Zusammen	2 232,9	32,0	1 124,9	33,8	1 108,0	30,4	985	2 253,6	32,4	1 133,2	34,1	1 120,4	30,9	989	
45 - 50	350,1	5,0	146,0	4,4	204,1	5,6	1 398	331,4	4,8	138,4	4,2	192,9	5,3	1 394	
50 - 55	397,2	5,7	167,2	5,0	230,0	6,3	1 375	417,2	6,0	176,6	5,3	240,5	6,6	1 362	
55 - 60	453,0	6,5	197,6	5,9	255,4	7,0	1 293	454,6	6,5	199,3	6,0	255,3	7,0	1 281	
60 - 65	416,8	6,0	188,3	5,7	228,5	6,3	1 213	416,0	6,0	189,0	5,7	227,0	6,3	1 201	
Zusammen	1 617,1	23,2	699,2	21,0	918,0	25,2	1 313	1 619,1	23,3	703,4	21,2	915,8	25,2	1 302	
65 - 70	347,7	5,0	148,4	4,5	199,3	5,5	1 343	342,8	4,9	145,3	4,4	197,5	5,4	1 359	
70 - 75	249,5	3,6	94,9	2,9	154,6	4,2	1 628	246,1	3,5	94,2	2,8	151,9	4,2	1 613	
75 - 80	166,6	2,4	63,1	1,9	103,5	2,8	1 641	164,9	2,4	62,8	1,9	102,1	2,8	1 624	
80 - 85	87,4	1,3	33,1	1,0	54,3	1,5	1 638	86,2	1,2	33,1	1,0	53,1	1,5	1 601	
85 - 90	34,5	0,5	13,3	0,4	21,2	0,6	1 600	34,3	0,5	13,2	0,4	21,0	0,6	1 589	
90 - 95	8,4	0,1	3,2	0,1	5,3	0,1	1 669	8,1	0,1	3,1	0,1	5,0	0,1	1 648	
95 und mehr	0,8	0,0	0,3	0,0	0,5	0,0	1 996	0,8	0,0	0,3	0,0	0,5	0,0	1 827	
Zusammen	894,8	12,8	356,2	10,7	538,6	14,8	1 512	883,2	12,7	352,1	10,6	531,1	14,6	1 509	
Insgesamt	6 967,2	100	3 324,8	100	3 642,5	100	1 096	6 951,0	100	3 320,0	100	3 631,0	100	1 094	
0 - 5	625,2	9,0	320,5	9,6	304,7	8,4	951	621,4	8,9	318,9	9,6	302,5	8,3	949	
5 - 10	550,6	7,9	283,5	8,5	267,1	7,3	942	541,5	7,8	279,0	8,4	262,5	7,2	941	
10 - 15	485,1	7,0	249,1	7,5	235,9	6,5	947	483,6	7,0	248,6	7,5	234,9	6,5	945	
15 - 20	476,7	6,8	246,6	7,4	230,1	6,3	933	471,9	6,8	244,3	7,4	227,6	6,3	931	
20 - 25	428,5	6,1	228,0	6,9	200,5	5,5	879	444,4	6,4	237,1	7,1	207,4	5,7	875	
Bremen															
unter 1	12,7	1,7	6,6	1,9	6,1	1,6	927	12,6	1,7	6,5	1,8	6,1	1,5	935	
1 - 5	47,8	6,4	24,7	6,9	23,2	5,9	939	47,4	6,4	24,5	6,9	22,9	5,8	935	
5 - 6	11,3	1,5	5,9	1,7	5,4	1,4	923	10,9	1,5	5,6	1,6	5,3	1,3	938	
Zusammen	71,9	9,6	37,2	10,4	34,7	8,8	934	70,9	9,5	36,7	10,4	34,3	8,7	935	
6 - 10	40,1	5,3	20,5	5,8	19,5	5,0	950	39,4	5,3	20,2	5,7	19,2	4,9	948	
10 - 14	34,2	4,6	17,6	4,9	16,7	4,2	948	33,8	4,5	17,4	4,9	16,5	4,2	947	
14 - 15	8,4	1,1	4,3	1,2	4,0	1,0	938	8,4	1,1	4,3	1,2	4,1	1,0	954	
Zusammen	82,7	11,0	42,4	11,9	40,2	10,2	948	81,6	10,9	41,9	11,8	39,7	10,1	948	
15 - 16	8,4	1,1	4,3	1,2	4,2	1,1	972	8,6	1,1	4,4	1,2	4,2	1,1	946	
16 - 18	18,1	2,4	9,3	2,6	8,8	2,2	941	18,3	2,5	9,4	2,7	8,9	2,3	943	
Zusammen	26,6	3,5	13,6	3,8	12,9	3,3	951	26,9	3,6	13,8	3,9	13,0	3,3	944	
18 - 20	19,2	2,6	9,8	2,7	9,4	2,4	962	19,2	2,6	9,7	2,7	9,5	2,4	974	
20 - 21	9,9	1,3	5,0	1,4	4,8	1,2	961	9,0	1,2	4,5	1,3	4,5	1,1	987	
Zusammen	29,0	3,9	14,8	4,2	14,2	3,6	961	28,1	3,8	14,2	4,0	13,9	3,5	978	
21 - 25	42,2	5,6	21,1	5,9	21,1	5,4	999	44,2	5,9	22,1	6,3	22,1	5,6	999	
25 - 30	68,5	9,1	36,6	10,3	31,8	8,1	869	67,5	9,0	36,0	10,2	31,5	8,0	875	
30 - 35	52,1	7,0	27,1	7,6	25,0	6,4	923	50,4	6,8	26,0	7,3	24,4	6,2	937	
35 - 40	47,4	6,3	23,6	6,6	23,8	6,0	1 010	47,6	6,4	23,5	6,6	24,1	6,1	1 025	
40 - 45	47,0	6,3	20,4	5,7	26,5	6,7	1 298	47,9	6,4	20,7	5,8	27,2	6,9	1 319	
Zusammen	257,2	34,3	128,9	36,2	128,3	32,6	995	257,7	34,5	128,3	36,3	129,3	33,0	1 008	
45 - 50	41,3	5,5	17,6	4,9	23,7	6,0	1 352	39,0	5,2	16,7	4,7	22,3	5,7	1 339	
50 - 55	45,6	6,1	19,9	5,6	25,7	6,5	1 288	47,9	6,4	21,0	5,9	26,9	6,8	1 277	
55 - 60	52,2	7,0	23,1	6,5	29,1	7,4	1 257	52,3	7,0	23,3	6,6	29,1	7,4	1 251	
60 - 65	46,8	6,2	21,2	6,0	25,7	6,5	1 212	46,4	6,2	21,1	5,9	25,3	6,5	1 204	
Zusammen	185,9	24,8	81,8	23,0	104,1	26,4	1 273	185,6	24,9	82,0	23,2	103,6	26,4	1 264	
65 - 70	36,9	4,9	15,3	4,3	21,6	5,5	1 413	36,4	4,9	15,0	4,2	21,4	5,5	1 433	
70 - 75	27,1	3,6	9,8	2,8	17,3	4,4	1 761	26,8	3,6	9,7	2,8	17,0	4,3	1 747	
75 - 80	18,4	2,5	6,8	1,9	11,6	2,9	1 713	18,2	2,4	6,8	1,9	11,3	2,9	1 656	
80 - 85	9,7	1,3	3,7	1,0	6,0	1,5	1 621	9,5	1,3	3,6	1,0	5,9	1,5	1 621	
85 - 90	3,6	0,5	1,3	0,4	2,3	0,6	1 749	3,8	0,5	1,5	0,4	2,2	0,6	1 472	
90 - 95	0,8	0,1	0,3	0,1	0,5	0,1	1 730	0,8	0,1	0,3	0,1	0,5	0,1	1 759	
95 und mehr	0,1	0,0	0,0	0,0	0,1	0,0	2 520	0,1	0,0	0,0	0,0	0,1	0,0	2 222	
Zusammen	96,4	12,9	37,2	10,4	59,3	15,1	1 595	95,5	12,8	37,0	10,5	58,5	14,9	1 580	
Insgesamt	749,6	100	355,8	100	393,8</										

## 9. Wohnbevölkerung 1966 in den Ländern nach Altersgruppen

Altersgruppe von . . . bis unter . . . Jahren	31.12.1966							Durchschnitt							weibliche Personen auf 1 000 männliche
	insgesamt		männlich		weiblich		weibliche Personen auf 1 000 männliche	insgesamt		männlich		weiblich			
	1 000	%	1 000	%	1 000	%		1 000	%	1 000	%	1 000	%		
Nordrhein - Westfalen															
unter 1	286,9	1,7	147,0	1,8	139,9	1,6	952	287,4	1,7	147,5	1,8	139,9	1,6	949	
1 - 5	1 140,3	6,8	584,7	7,3	555,6	6,3	950	1 138,2	6,8	583,9	7,2	554,2	6,3	949	
5 - 6	275,9	1,6	141,0	1,7	134,9	1,5	957	271,6	1,6	138,9	1,7	132,8	1,5	956	
Zusammen	1 703,0	10,1	872,6	10,8	830,4	9,5	952	1 697,2	10,1	870,3	10,8	826,9	9,5	950	
6 - 10	1 031,5	6,1	528,2	6,6	503,4	5,7	953	1 020,2	6,1	523,0	6,5	497,2	5,7	951	
10 - 14	928,5	5,5	474,6	5,9	453,9	5,2	956	922,2	5,5	471,8	5,9	450,3	5,1	954	
14 - 15	224,8	1,3	114,8	1,4	110,0	1,3	958	222,2	1,3	113,6	1,4	108,7	1,2	957	
Zusammen	2 184,8	13,0	1 117,5	13,9	1 067,3	12,2	955	2 164,6	12,9	1 108,4	13,8	1 056,2	12,1	953	
15 - 16	219,7	1,3	112,1	1,4	107,6	1,2	960	221,0	1,3	113,1	1,4	107,8	1,2	953	
16 - 18	449,6	2,7	230,5	2,9	219,0	2,5	950	445,1	2,6	228,8	2,8	216,3	2,5	945	
Zusammen	669,3	4,0	342,7	4,3	326,6	3,7	953	666,0	4,0	341,9	4,2	324,1	3,7	948	
18 - 20	415,7	2,5	212,7	2,6	203,0	2,3	954	405,0	2,4	207,6	2,6	197,4	2,3	951	
20 - 21	191,3	1,1	96,0	1,2	95,3	1,1	992	177,9	1,1	89,5	1,1	88,4	1,0	988	
Zusammen	607,0	3,6	308,7	3,8	298,2	3,4	966	582,9	3,5	297,1	3,7	285,8	3,3	962	
21 - 25	826,4	4,9	417,1	5,2	409,3	4,7	981	878,4	5,2	446,3	5,5	432,1	4,9	968	
25 - 30	1 419,2	8,4	742,5	9,2	676,7	7,7	911	1 423,8	8,5	747,3	9,3	676,5	7,7	905	
30 - 35	1 237,2	7,3	653,0	8,1	584,2	6,7	895	1 219,7	7,3	645,8	8,0	573,9	6,6	889	
35 - 40	1 204,9	7,2	632,1	7,8	572,8	6,5	906	1 210,6	7,2	631,0	7,8	579,6	6,6	918	
40 - 45	1 127,3	6,7	508,5	6,3	618,7	7,1	1 217	1 134,0	6,7	506,9	6,3	627,0	7,2	1 237	
Zusammen	5 814,9	34,5	2 953,2	36,6	2 861,7	32,6	969	5 866,5	34,9	2 977,3	36,9	2 889,2	33,0	970	
45 - 50	891,8	5,3	385,0	4,8	506,9	5,8	1 317	844,3	5,0	365,1	4,5	479,2	5,5	1 313	
50 - 55	964,7	5,7	413,2	5,1	551,5	6,3	1 335	1 008,9	6,0	433,7	5,4	575,2	6,6	1 326	
55 - 60	1 091,2	6,5	472,6	5,9	618,6	7,0	1 309	1 100,5	6,5	479,4	5,9	621,2	7,1	1 296	
60 - 65	1 007,6	6,0	453,0	5,6	554,7	6,3	1 225	1 003,6	6,0	454,2	5,6	549,4	6,3	1 209	
Zusammen	3 955,3	23,5	1 723,7	21,4	2 231,6	25,4	1 295	3 957,3	23,5	1 732,4	21,5	2 225,0	25,4	1 284	
65 - 70	781,5	4,6	330,0	4,1	451,6	5,1	1 369	767,7	4,6	322,0	4,0	445,7	5,1	1 384	
70 - 75	527,8	3,1	194,0	2,4	333,8	3,8	1 720	520,1	3,1	192,1	2,4	328,0	3,7	1 708	
75 - 80	338,3	2,0	123,4	1,5	214,9	2,4	1 742	334,4	2,0	123,6	1,5	210,8	2,4	1 704	
80 - 85	172,3	1,0	64,8	0,8	107,5	1,2	1 658	170,6	1,0	65,0	0,8	105,6	1,2	1 624	
85 - 90	64,8	0,4	24,7	0,3	40,1	0,5	1 628	64,0	0,4	24,6	0,3	39,3	0,4	1 596	
90 - 95	15,5	0,1	5,8	0,1	9,7	0,1	1 679	14,7	0,1	5,5	0,1	9,2	0,1	1 662	
95 und mehr	0,9	0,0	0,2	0,0	0,7	0,0	3 513	1,0	0,0	0,3	0,0	0,7	0,0	2 871	
Zusammen	1 901,1	11,3	742,8	9,2	1 158,3	13,2	1 559	1 872,5	11,1	733,2	9,1	1 139,3	13,0	1 554	
Insgesamt	16 835,5	100	8 061,4	100	8 774,1	100	1 088	16 807,1	100	8 060,6	100	8 746,5	100	1 085	
0 - 5	1 427,2	8,5	731,7	9,1	695,5	7,9	951	1 425,6	8,5	731,4	9,1	694,2	7,9	949	
5 - 10	1 307,4	7,8	669,1	8,3	638,3	7,3	954	1 291,8	7,7	661,9	8,2	630,0	7,2	952	
10 - 15	1 153,2	6,9	589,4	7,3	563,9	6,4	957	1 144,4	6,8	585,4	7,3	559,0	6,4	955	
15 - 20	1 085,0	6,4	555,4	6,9	529,6	6,0	954	1 071,0	6,4	549,5	6,8	521,5	6,0	949	
20 - 25	1 017,7	6,0	513,2	6,4	504,6	5,8	983	1 056,3	6,3	535,8	6,6	520,5	6,0	972	
Hessen															
unter 1	85,9	1,6	44,0	1,8	41,9	1,5	953	85,6	1,6	43,9	1,8	41,8	1,5	952	
1 - 5	341,4	6,5	175,2	7,0	166,2	6,1	949	339,9	6,5	174,7	7,0	165,1	6,1	945	
5 - 6	82,3	1,6	42,1	1,7	40,1	1,5	952	80,2	1,5	41,2	1,6	39,1	1,4	949	
Zusammen	509,5	9,7	261,3	10,4	248,3	9,1	950	505,7	9,7	259,8	10,4	246,0	9,1	947	
6 - 10	300,2	5,7	154,2	6,1	146,0	5,3	947	295,4	5,7	152,0	6,1	143,4	5,3	943	
10 - 14	267,0	5,1	137,0	5,5	130,0	4,8	949	264,9	5,1	136,3	5,5	128,7	4,7	944	
14 - 15	65,9	1,3	34,0	1,4	31,9	1,2	940	65,9	1,3	33,9	1,4	32,0	1,2	943	
Zusammen	633,1	12,1	325,1	13,0	307,9	11,3	947	626,2	12,0	322,2	12,9	304,0	11,2	944	
15 - 16	66,4	1,3	34,0	1,4	32,4	1,2	953	67,9	1,3	34,8	1,4	33,1	1,2	950	
16 - 18	141,8	2,7	72,8	2,9	69,0	2,5	947	141,1	2,7	72,8	2,9	68,3	2,5	938	
Zusammen	208,2	4,0	106,8	4,3	101,4	3,7	949	209,0	4,0	107,6	4,3	101,4	3,7	942	
18 - 20	140,1	2,7	72,1	2,9	68,0	2,5	944	134,2	2,6	69,1	2,8	65,0	2,4	940	
20 - 21	61,1	1,2	31,2	1,2	29,9	1,1	958	56,1	1,1	28,7	1,1	27,4	1,0	953	
Zusammen	201,2	3,8	103,3	4,1	97,9	3,6	948	190,3	3,6	97,9	3,9	92,4	3,4	944	
21 - 25	270,8	5,2	139,3	5,6	131,5	4,8	944	285,9	5,5	147,9	5,9	138,0	5,1	933	
25 - 30	448,0	8,6	235,9	9,4	212,1	7,8	899	443,3	8,5	233,6	9,3	209,7	7,7	898	
30 - 35	366,4	7,0	192,4	7,7	174,0	6,4	904	358,0	6,9	188,7	7,5	169,3	6,3	897	
35 - 40	352,3	6,7	183,5	7,3	168,8	6,2	920	354,3	6,8	183,5	7,3	170,8	6,3	931	
40 - 45	349,4	6,7	158,0	6,3	191,5	7,0	1 212	351,9	6,7	157,5	6,3	194,4	7,2	1 234	
Zusammen	1 787,0	34,1	909,1	36,2	877,9	32,1	966	1 793,4	34,4	911,1	36,4	882,3	32,5	968	
45 - 50	280,8	5,4	120,0	4,8	160,8	5,9	1 340	263,7	5,1	112,9	4,5	150,7	5,6	1 334	
50 - 55	296,9	5,7	127,4	5,1	169,5	6,2	1 330	312,1	6,0	134,5	5,4	177,6	6,5	1 321	
55 - 60	345,6	6,6	150,6	6,0	195,0	7,1	1 295	348,0	6,7	152,3	6,1	195,7	7,2	1 285	
60 - 65	321,6	6,1	143,4	5,7	178,3	6,5	1 243	320,0	6,1	143,6	5,7	176,5	6,5	1 229	
Zusammen	1 245,0	23,8	541,4	21,6	703,6	25,8	1 300	1 243,8	23,9	543,4	21,7	700,5	25,8	1 289	
65 - 70	259,4	5,0	109,7	4,4	149,7	5,5	1 365	255,3	4,9	107,5	4,3	147,8	5,4	1 375	
70 - 75	182,1	3,5	69,3	2,8	112,9	4,1	1 629	179,8	3,4	68,6	2,7	111,1	4,1	1 619	
75 - 80	119,4	2,3	45,4	1,8	73,9	2,7	1 627	117,7	2,3	45,2	1,8	72,4	2,7	1 602	
80 - 85	63,0	1,2	24,2	1,0	38,8	1,4	1 599	62,6	1,2	24,4	1,0	38,2	1,4	1 563	
85 - 90	25,2	0,5	9,7	0,4	15,5	0,6	1 599	24,9	0,5	9,7	0,4	15,2	0,6	1 572	
90 - 95	6,0	0,1	2,3	0,1	3,7	0,1	1 572	5,8	0,1	2,3	0,1	3,5	0,1	1 556	
95 und mehr	0,7	0,0	0,3	0,0	0,5	0,0	1 691	0,7	0,0	0,2	0,0	0,4	0,0	1 777	
Zusammen	655,8	12,5	260,9	10,4	394,9	14,5	1 514	646,7	12,4	258,0	10,3	388,7	14,3	1 507	
Insgesamt	5														



## 9. Wohnbevölkerung 1966 in den Ländern nach Altersgruppen

Altersgruppe von . . . bis unter . . . Jahren	31.12.1966								Durchschnitt							
	insgesamt		männlich		weiblich		weibliche Personen auf 1 000 männliche	insgesamt		männlich		weiblich		weibliche Personen auf 1 000 männliche		
	1 000	%	1 000	%	1 000	%		1 000	%	1 000	%	1 000	%			
Rheinland - Pfalz																
unter 1	62,9	1,7	32,4	1,9	30,5	1,6	943	63,1	1,8	32,3	1,9	30,8	1,6	952		
1 - 5	259,9	7,2	132,9	7,7	127,0	6,7	956	260,7	7,2	133,5	7,8	127,1	6,7	952		
5 - 6	64,5	1,8	33,1	1,9	31,4	1,7	951	63,6	1,8	32,5	1,9	31,1	1,6	956		
Zusammen	387,3	10,7	198,3	11,6	189,0	10,0	953	387,4	10,8	198,4	11,6	189,0	10,0	953		
6 - 10	241,3	6,7	123,9	7,2	117,4	6,2	948	238,3	6,6	122,6	7,2	115,7	6,1	944		
10 - 14	222,6	6,2	113,9	6,6	108,6	5,7	953	221,8	6,2	113,8	6,6	108,1	5,7	950		
14 - 15	55,2	1,5	28,4	1,7	26,8	1,4	945	55,0	1,5	28,3	1,7	26,7	1,4	946		
Zusammen	519,0	14,4	266,2	15,5	252,9	13,3	950	515,2	14,3	264,6	15,5	250,5	13,3	947		
15 - 16	54,6	1,5	28,0	1,6	26,7	1,4	953	55,3	1,5	28,4	1,7	26,9	1,4	947		
16 - 18	110,5	3,1	56,9	3,3	53,7	2,8	944	106,3	3,0	54,6	3,2	51,7	2,7	945		
Zusammen	165,2	4,6	84,8	4,9	80,3	4,2	947	161,6	4,5	83,0	4,9	78,6	4,2	946		
18 - 20	88,1	2,4	45,2	2,6	42,9	2,3	948	84,0	2,3	43,1	2,5	41,0	2,2	951		
20 - 21	38,2	1,1	19,6	1,1	18,6	1,0	952	35,5	1,0	18,2	1,1	17,4	0,9	956		
Zusammen	126,3	3,5	64,8	3,8	61,5	3,2	949	119,5	3,3	61,2	3,6	58,3	3,1	953		
21 - 25	161,2	4,5	82,8	4,8	78,4	4,1	948	171,8	4,8	88,3	5,2	83,5	4,4	946		
25 - 30	278,2	7,7	142,4	8,3	135,8	7,2	954	278,8	7,7	143,0	8,4	135,7	7,2	949		
30 - 35	240,9	6,7	124,3	7,2	116,7	6,1	939	237,3	6,6	122,8	7,2	114,6	6,1	933		
35 - 40	240,5	6,7	123,0	7,2	117,6	6,2	956	242,2	6,7	122,9	7,2	119,3	6,3	971		
40 - 45	234,8	6,5	102,6	6,0	132,2	7,0	1 288	236,1	6,6	102,4	6,0	133,8	7,1	1 307		
Zusammen	1 155,7	32,0	575,0	33,5	580,7	30,6	1 010	1 166,2	32,4	579,3	33,8	586,8	31,0	1 013		
45 - 50	183,1	5,1	76,7	4,5	106,4	5,6	1 388	172,4	4,8	72,3	4,2	100,1	5,3	1 384		
50 - 55	199,7	5,5	84,4	4,9	115,3	6,1	1 367	209,1	5,8	88,6	5,2	120,5	6,4	1 360		
55 - 60	230,9	6,4	98,8	5,8	132,1	7,0	1 338	232,4	6,5	100,0	5,8	132,4	7,0	1 323		
60 - 65	216,3	6,0	95,5	5,6	120,8	6,4	1 264	215,8	6,0	96,0	5,6	119,7	6,3	1 247		
Zusammen	830,0	23,0	355,3	20,7	474,6	25,0	1 336	829,7	23,0	357,0	20,9	472,7	25,0	1 324		
65 - 70	175,3	4,9	74,3	4,3	101,0	5,3	1 360	171,8	4,8	72,3	4,2	99,5	5,3	1 376		
70 - 75	119,3	3,3	45,3	2,6	74,0	3,9	1 632	117,7	3,3	45,0	2,6	72,8	3,9	1 619		
75 - 80	76,3	2,1	28,9	1,7	47,4	2,5	1 642	75,1	2,1	28,6	1,7	46,4	2,5	1 624		
80 - 85	39,5	1,1	14,9	0,9	24,6	1,3	1 644	39,2	1,1	15,1	0,9	24,2	1,3	1 603		
85 - 90	15,2	0,4	5,8	0,3	9,4	0,5	1 614	15,0	0,4	5,7	0,3	9,2	0,5	1 610		
90 - 95	3,3	0,1	1,2	0,1	2,1	0,1	1 721	3,2	0,1	1,2	0,1	2,0	0,1	1 679		
95 und mehr	0,4	0,0	0,1	0,0	0,2	0,0	1 992	0,4	0,0	0,1	0,0	0,2	0,0	2 132		
Zusammen	429,2	11,9	170,5	9,9	258,7	13,6	1 517	422,3	11,7	168,0	9,8	254,3	13,5	1 514		
insgesamt	3 612,7	100	1 715,0	100	1 897,7	100	1 107	3 601,9	100	1 711,6	100	1 890,3	100	1 104		
0 - 5	322,8	8,9	165,3	9,6	157,6	8,3	953	323,8	9,0	165,9	9,7	157,9	8,4	952		
5 - 10	305,8	8,5	156,9	9,1	148,8	7,8	949	302,0	8,4	155,1	9,1	146,8	7,8	947		
10 - 15	277,8	7,7	142,3	8,3	135,5	7,1	952	276,9	7,7	142,1	8,3	134,8	7,1	949		
15 - 20	253,3	7,0	130,1	7,6	123,2	6,5	947	245,6	6,8	126,1	7,4	119,5	6,3	948		
20 - 25	199,4	5,5	102,3	6,0	97,1	5,1	948	207,3	5,8	106,4	6,2	100,9	5,3	948		
Baden - Württemberg																
unter 1	157,5	1,8	80,6	2,0	76,8	1,7	933	157,0	1,8	80,7	2,0	76,3	1,7	945		
1 - 5	618,9	7,3	317,4	7,8	301,5	6,8	950	617,8	7,3	317,5	7,8	300,3	6,8	946		
5 - 6	150,0	1,8	76,6	1,9	73,4	1,7	958	147,0	1,7	75,3	1,8	71,7	1,6	952		
Zusammen	926,4	10,9	474,7	11,6	451,7	10,2	952	921,8	10,8	473,5	11,6	448,3	10,2	947		
6 - 10	544,0	6,4	278,8	6,8	265,2	6,0	951	535,8	6,3	275,3	6,7	260,5	5,9	946		
10 - 14	473,1	5,5	241,5	5,9	231,6	5,2	959	467,1	5,5	239,1	5,8	227,9	5,2	953		
14 - 15	113,4	1,3	58,1	1,4	55,4	1,2	953	112,7	1,3	57,8	1,4	54,9	1,2	950		
Zusammen	1 130,6	13,2	578,4	14,1	552,2	12,4	955	1 115,6	13,1	572,2	14,0	543,4	12,3	950		
15 - 16	112,4	1,3	57,5	1,4	54,9	1,2	956	113,4	1,3	58,0	1,4	55,4	1,3	955		
16 - 18	231,0	2,7	118,0	2,9	112,9	2,5	957	228,3	2,7	117,5	2,9	110,8	2,5	943		
Zusammen	343,3	4,0	175,5	4,3	167,8	3,8	956	341,8	4,0	175,5	4,3	166,2	3,8	947		
18 - 20	222,0	2,6	114,5	2,8	107,5	2,4	938	214,2	2,5	111,3	2,7	102,9	2,3	925		
20 - 21	99,1	1,2	49,6	1,2	49,5	1,1	996	93,3	1,1	47,2	1,2	46,1	1,0	976		
Zusammen	321,1	3,8	164,2	4,0	156,9	3,5	956	307,5	3,6	158,5	3,9	149,0	3,4	940		
21 - 25	454,7	5,3	232,3	5,7	222,4	5,0	958	483,9	5,7	249,0	6,1	234,9	5,3	943		
25 - 30	768,5	9,0	405,1	9,9	363,5	8,2	897	765,6	9,0	406,2	9,9	359,3	8,1	885		
30 - 35	626,9	7,3	334,5	8,2	292,3	6,6	874	615,9	7,2	330,6	8,1	285,3	6,5	863		
35 - 40	579,4	6,8	303,1	7,4	276,4	6,2	912	581,0	6,8	302,9	7,4	278,1	6,3	918		
40 - 45	536,9	6,3	241,2	5,9	295,7	6,7	1 226	541,4	6,4	241,6	5,9	299,9	6,8	1 241		
Zusammen	2 966,4	34,8	1 516,1	37,1	1 450,3	32,6	957	2 987,9	35,1	1 530,3	37,4	1 457,6	33,0	952		
45 - 50	433,4	5,1	182,5	4,5	251,0	5,6	1 376	408,3	4,8	172,7	4,2	235,6	5,3	1 365		
50 - 55	465,9	5,5	197,1	4,8	268,8	6,0	1 364	491,0	5,8	209,4	5,1	281,6	6,4	1 344		
55 - 60	531,2	6,2	229,7	5,6	301,5	6,8	1 313	533,2	6,3	232,1	5,7	301,1	6,8	1 297		
60 - 65	473,7	5,6	208,3	5,1	265,4	6,0	1 274	472,2	5,6	209,4	5,1	262,8	6,0	1 255		
Zusammen	1 904,2	22,3	817,6	20,0	1 086,6	24,5	1 329	1 904,7	22,4	823,6	20,1	1 081,1	24,5	1 313		
65 - 70	379,2	4,4	158,6	3,9	220,6	5,0	1 391	372,6	4,4	155,2	3,8	217,5	4,9	1 402		
70 - 75	262,3	3,1	96,6	2,4	165,7	3,7	1 716	258,4	3,0	95,8	2,3	162,6	3,7	1 696		
75 - 80	168,9	2,0	61,5	1,5	107,4	2,4	1 745	167,0	2,0	61,4	1,5	105,6	2,4	1 721		
80 - 85	90,3	1,1	33,1	0,8	57,2	1,3	1 727	89,5	1,1	33,4	0,8	56,2	1,3	1 683		
85 - 90	33,7	0,4	12,2	0,3	21,5	0,5	1 757	33,1	0,4	12,1	0,3	21,0	0,5	1 739		
90 - 95	7,0	0,1	2,3	0,1	4,7	0,1	2 000	6,6	0,1	2,2	0,1	4,4	0,1	1 993		
95 und mehr	0,8	0,0	0,2	0,0	0,5	0,0	2 439	0,8	0,0	0,2	0,0	0,5	0,0	2 401		
Zusammen	942,2	11,0	364,6	8,9	577,6	13,0	1 584	928,1	10,9	360,3	8,					

9 Wohnbevölkerung 1966 in den Ländern nach Altersgruppen

Altersgruppe von . . . bis unter Jahren	31.12.1966							Durchschnitt						
	insgesamt		männlich		weiblich		weibliche Personen auf 1 000 männliche	insgesamt		männlich		weiblich		weibliche Personen auf 1 000 männliche
	1 000	%	1 000	%	1 000	%		1 000	%	1 000	%	1 000	%	
Bayern														
unter 1	177,4	1,7	90,5	1,9	86,8	1,6	959	177,1	1,7	90,9	1,9	86,2	1,6	949
1 - 5	710,8	7,0	363,2	7,5	347,5	6,4	957	711,3	7,0	363,7	7,0	347,6	6,5	950
5 - 6	174,7	1,7	89,0	1,8	85,7	1,6	963	171,3	1,7	87,7	1,8	83,6	1,6	974
Zusammen	1 062,8	10,4	542,7	11,3	520,1	9,6	958	1 059,7	10,4	542,3	11,3	517,1	9,6	954
6 - 10	640,3	6,3	328,2	6,8	312,1	5,8	951	630,5	6,2	323,0	6,7	306,9	5,7	948
10 - 14	555,6	5,4	284,8	5,9	270,9	5,0	951	550,3	5,4	282,3	5,3	267,9	5,0	949
14 - 15	135,6	1,3	69,3	1,4	66,3	1,2	956	134,6	1,3	69,0	1,4	65,0	1,2	950
Zusammen	1 331,6	13,0	682,3	14,1	649,3	12,0	952	1 315,3	12,9	671,9	14,0	640,1	11,9	949
15 - 16	133,7	1,3	68,5	1,4	65,2	1,2	952	135,2	1,3	69,4	1,4	65,7	1,2	940
16 - 18	273,2	2,7	140,1	2,9	133,1	2,5	950	272,4	2,7	139,7	2,9	132,7	2,5	950
Zusammen	406,8	4,0	208,5	4,3	198,3	3,7	951	407,6	4,0	209,1	4,3	198,5	3,7	949
18 - 20	274,2	2,7	140,3	2,9	133,9	2,5	954	268,7	2,6	137,5	2,9	131,2	2,4	954
20 - 21	128,7	1,3	65,6	1,4	63,1	1,2	961	115,8	1,1	59,2	1,2	56,6	1,1	955
Zusammen	402,9	3,9	205,9	4,3	196,9	3,7	956	384,5	3,8	196,8	4,1	187,8	3,5	954
21 - 25	523,2	5,1	269,9	5,6	253,3	4,7	938	554,2	5,4	286,5	6,0	267,8	5,0	935
25 - 30	873,2	8,5	453,5	9,4	419,7	7,8	925	863,9	8,5	448,7	9,3	415,3	7,7	926
30 - 35	691,1	6,8	355,1	7,4	335,9	6,2	946	678,1	6,7	348,9	7,3	329,2	6,1	944
35 - 40	663,9	6,5	336,2	7,0	327,7	6,1	975	666,5	6,5	335,2	7,0	331,4	6,2	989
40 - 45	651,5	6,4	283,0	5,9	368,4	6,8	1 302	657,8	6,5	283,1	5,9	374,7	7,0	1 323
Zusammen	3 402,9	33,3	1 697,8	35,2	1 705,0	31,6	1 004	3 420,6	33,6	1 702,3	35,4	1 718,3	32,0	1 009
45 - 50	538,0	5,3	223,3	4,6	314,7	5,8	1 409	506,3	5,0	210,4	4,4	295,9	5,5	1 406
50 - 55	575,3	5,6	241,3	5,0	334,0	6,2	1 384	604,8	5,9	255,1	5,3	349,7	6,5	1 371
55 - 60	653,7	6,4	279,4	5,8	374,3	6,9	1 339	655,1	6,4	281,3	5,9	373,7	7,0	1 328
60 - 65	600,8	5,9	262,1	5,4	338,7	6,3	1 292	600,1	5,9	263,4	5,5	336,7	6,3	1 279
Zusammen	2 367,7	23,2	1 006,0	20,9	1 361,6	25,2	1 353	2 366,3	23,3	1 010,2	21,0	1 356,1	25,3	1 342
65 - 70	496,7	4,9	205,8	4,3	290,8	5,4	1 413	489,7	4,8	202,1	4,2	287,6	5,4	1 423
70 - 75	351,8	3,4	129,5	2,7	222,3	4,1	1 716	346,0	3,4	128,1	2,7	217,9	4,1	1 701
75 - 80	222,5	2,2	81,1	1,7	141,4	2,6	1 744	219,2	2,2	80,6	1,7	138,6	2,6	1 720
80 - 85	116,2	1,1	42,6	0,9	73,5	1,4	1 725	114,8	1,1	42,6	0,9	72,2	1,3	1 695
85 - 90	43,8	0,4	16,2	0,3	27,6	0,5	1 701	43,2	0,4	16,2	0,3	27,0	0,5	1 668
90 - 95	10,2	0,1	3,7	0,1	6,5	0,1	1 766	9,6	0,1	3,5	0,1	6,1	0,1	1 749
95 und mehr	1,0	0,0	0,3	0,0	0,7	0,0	2 230	1,0	0,0	0,3	0,0	0,7	0,0	2 251
Zusammen	1 242,1	12,2	479,3	9,9	762,8	14,1	1 592	1 223,5	12,0	473,4	9,8	750,2	14,0	1 585
Insgesamt	10 216,8	100	4 822,6	100	5 394,1	100	1 119	10 177,6	100	4 809,0	100	5 368,6	100	1 116
0 - 5	888,1	8,7	453,7	9,4	434,4	8,1	957	888,4	8,7	454,6	9,5	433,8	8,1	954
5 - 10	815,0	8,0	417,2	8,7	397,9	7,4	954	801,8	7,9	411,3	8,6	390,5	7,3	949
10 - 15	691,2	6,8	354,1	7,3	337,1	6,3	952	684,9	6,7	351,4	7,3	333,5	6,2	949
15 - 20	681,0	6,7	348,8	7,2	332,2	6,2	952	676,3	6,6	346,7	7,2	329,7	6,1	951
20 - 25	651,9	6,4	335,6	7,0	316,3	5,9	943	670,0	6,6	345,7	7,2	324,3	6,0	938
Saarland														
unter 1	19,0	1,7	9,8	1,8	9,3	1,6	947	19,3	1,7	9,9	1,8	9,5	1,6	960
1 - 5	81,4	7,2	41,4	7,7	40,0	6,7	964	82,2	7,3	42,0	7,8	40,2	6,8	956
5 - 6	20,8	1,8	10,8	2,0	10,0	1,7	922	20,4	1,8	10,5	1,9	9,9	1,7	939
Zusammen	121,2	10,7	62,0	11,5	59,2	10,0	954	122,0	10,8	62,4	11,5	59,6	10,1	954
6 - 10	79,6	7,0	40,8	7,6	38,8	6,5	950	78,9	7,0	40,5	7,5	38,4	6,5	948
10 - 14	72,6	6,4	36,9	6,8	35,7	6,0	968	72,5	6,4	36,9	6,8	35,6	6,0	965
14 - 15	18,0	1,6	9,2	1,7	8,8	1,5	962	17,6	1,6	9,0	1,7	8,7	1,5	967
Zusammen	170,1	15,0	86,8	16,1	83,3	14,1	959	169,0	14,9	86,4	16,0	82,7	14,0	957
15 - 16	17,1	1,5	8,7	1,6	8,4	1,4	964	17,3	1,5	8,9	1,6	8,4	1,4	945
16 - 18	35,8	3,2	18,5	3,4	17,3	2,9	936	35,1	3,1	18,1	3,4	16,9	2,9	934
Zusammen	52,8	4,7	27,2	5,0	25,7	4,3	945	52,4	4,6	27,1	5,0	25,4	4,3	938
18 - 20	29,3	2,6	14,9	2,8	14,4	2,4	964	26,7	2,4	13,7	2,5	13,1	2,2	958
20 - 21	10,7	0,9	5,2	1,0	5,5	0,9	1 057	10,5	0,9	5,2	1,0	5,3	0,9	1 028
Zusammen	40,0	3,5	20,1	3,7	19,9	3,4	988	37,2	3,3	18,8	3,5	18,4	3,1	977
21 - 25	51,3	4,5	25,3	4,7	26,0	4,4	1 030	55,2	4,9	27,3	5,1	27,8	4,7	1 019
25 - 30	90,6	8,0	45,4	8,4	45,1	7,6	993	91,9	8,1	46,3	8,6	45,6	7,7	984
30 - 35	78,8	7,0	40,4	7,5	38,5	6,5	953	77,5	6,8	39,9	7,4	37,6	6,4	943
35 - 40	77,2	6,8	39,4	7,3	37,8	6,4	959	77,4	6,8	39,4	7,3	38,0	6,4	964
40 - 45	76,3	6,7	33,9	6,3	42,5	7,2	1 254	77,1	6,8	33,9	6,3	43,1	7,3	1 270
Zusammen	374,2	33,1	184,4	34,1	189,9	32,1	1 030	378,9	33,5	186,8	34,5	192,1	32,6	1 028
45 - 50	58,5	5,2	25,4	4,7	33,2	5,6	1 308	55,3	4,9	24,0	4,4	31,3	5,3	1 300
50 - 55	61,8	5,5	26,4	4,9	35,5	6,0	1 345	64,7	5,7	27,8	5,1	36,9	6,3	1 330
55 - 60	71,8	6,3	30,9	5,7	40,9	6,9	1 324	72,5	6,4	31,4	5,8	41,1	7,0	1 309
60 - 65	66,0	5,8	30,0	5,6	36,1	6,1	1 202	65,8	5,8	30,1	5,6	35,7	6,1	1 187
Zusammen	258,2	22,8	112,6	20,8	145,6	24,6	1 293	258,3	22,8	113,3	20,9	145,0	24,6	1 280
65 - 70	50,3	4,4	21,7	4,0	28,6	4,8	1 322	49,1	4,3	21,1	3,9	28,0	4,8	1 332
70 - 75	31,9	2,8	12,2	2,3	19,8	3,3	1 625	31,2	2,8	11,9	2,2	19,3	3,3	1 622
75 - 80	19,4	1,7	7,4	1,4	11,9	2,0	1 600	19,2	1,7	7,5	1,4	11,7	2,0	1 561
80 - 85	9,6	0,8	3,8	0,7	5,7	1,0	1 483	9,5	0,8	3,9	0,7	5,6	0,9	1 439
85 - 90	3,7	0,3	1,5	0,3	2,1	0,4	1 417	3,5	0,3	1,5	0,3	2,0	0,3	1 396
90 - 95	0,7	0,1	0,3	0,0	0,4	0,1	1 511	0,7	0,1	0,3	0,0	0,4	0,1	1 559
95 und mehr	0,1	0,0	0,0	0,0	0,0	0,0	2 333	0,1	0,0	0,0	0,0	0,0	0,0	1 857
Zusammen	115,5	10,2	46,9	8,7	68,6	11,6	1 462	113,2	10,0	46,1	8,5	67,1	11,4	1 457
Insgesamt	1 132,1	100	540,0	100	592,1	100	1							

## 9 Wohnbevölkerung 1966 in den Ländern nach Altersgruppen

Altersgruppe von . . . bis unter . . . Jahren	31.12.1966								Durchschnitt							
	insgesamt		männlich		weiblich		weibliche Personen auf 1 000 männliche	insgesamt		männlich		weiblich		weibliche Personen auf 1 000 männliche		
	1 000	%	1 000	%	1 000	%		1 000	%	1 000	%	1 000	%			
Berlin (West)																
unter 1	25,4	1,2	12,8	1,4	12,6	1,0	978	25,4	1,2	13,0	1,4	12,4	1,0	959		
1 - 5	100,1	4,6	51,3	5,5	48,8	3,9	950	99,0	4,5	50,7	5,4	48,3	3,9	953		
5 - 6	22,5	1,0	11,5	1,2	11,0	0,9	962	21,6	1,0	11,1	1,2	10,6	0,8	953		
Zusammen	148,0	6,8	75,6	8,1	72,3	5,8	956	146,0	6,7	74,7	7,9	71,3	5,7	954		
6 - 10	75,9	3,5	39,0	4,2	36,9	3,0	946	74,0	3,4	38,0	4,0	36,0	2,9	948		
10 - 14	66,9	3,1	34,5	3,7	32,4	2,6	941	67,5	3,1	34,8	3,7	32,7	2,6	941		
14 - 15	17,7	0,8	9,1	1,0	8,6	0,7	944	18,6	0,8	9,5	1,0	9,0	0,7	947		
Zusammen	160,5	7,3	82,5	8,8	77,9	6,3	944	160,0	7,3	82,3	8,7	77,7	6,2	945		
15 - 16	19,5	0,9	10,0	1,1	9,5	0,8	953	20,8	0,9	10,6	1,1	10,2	0,8	960		
16 - 18	43,9	2,0	22,5	2,4	21,4	1,7	950	43,2	2,0	22,2	2,4	21,0	1,7	949		
Zusammen	63,4	2,9	32,5	3,5	30,9	2,5	951	64,0	2,9	32,8	3,5	31,2	2,5	952		
18 - 20	43,4	2,0	22,2	2,4	21,2	1,7	957	40,8	1,9	21,0	2,2	19,8	1,6	944		
20 - 21	18,5	0,8	9,6	1,0	8,9	0,7	933	21,4	1,0	11,2	1,2	10,3	0,8	920		
Zusammen	61,8	2,8	31,7	3,4	30,1	2,4	950	62,2	2,8	32,2	3,4	30,1	2,4	935		
21 - 25	138,6	6,3	74,2	7,9	64,4	5,2	868	148,2	6,8	79,8	8,5	68,3	5,5	856		
25 - 30	181,0	8,3	95,5	10,2	85,6	6,9	896	176,0	8,0	92,5	9,8	83,5	6,7	903		
30 - 35	128,1	5,9	65,0	6,9	63,1	5,1	971	123,4	5,6	62,3	6,6	61,1	4,9	982		
35 - 40	110,9	5,1	53,2	5,7	57,7	4,6	1 083	111,9	5,1	52,8	5,6	59,1	4,7	1 118		
40 - 45	109,4	5,0	42,4	4,5	67,1	5,4	1 584	111,4	5,1	42,4	4,5	69,0	5,5	1 627		
Zusammen	668,0	30,6	330,2	35,2	337,8	27,1	1 023	670,9	30,6	329,8	35,0	341,1	27,3	1 034		
45 - 50	111,1	5,1	40,9	4,4	70,2	5,6	1 717	107,4	4,9	39,5	4,2	67,8	5,4	1 715		
50 - 55	142,9	6,5	53,1	5,7	89,9	7,2	1 692	152,6	7,0	57,0	6,1	95,6	7,6	1 678		
55 - 60	191,4	8,8	73,0	7,8	118,4	9,5	1 620	195,1	8,9	74,9	8,0	120,2	9,6	1 604		
60 - 65	190,9	8,7	75,6	8,0	115,3	9,3	1 525	189,8	8,7	75,5	8,0	114,4	9,2	1 516		
Zusammen	636,3	29,1	242,6	25,8	393,7	31,6	1 623	644,9	29,4	246,9	26,2	398,0	31,8	1 612		
65 - 70	160,9	7,4	57,8	6,2	103,1	8,3	1 784	160,3	7,3	57,0	6,1	103,3	8,3	1 812		
70 - 75	127,3	5,8	38,8	4,1	88,5	7,1	2 279	126,1	5,8	38,6	4,1	87,5	7,0	2 267		
75 - 80	90,3	4,1	26,7	2,8	63,5	5,1	2 377	89,4	4,1	26,9	2,9	62,6	5,0	2 328		
80 - 85	47,4	2,2	14,4	1,5	33,0	2,6	2 293	46,6	2,1	14,3	1,5	32,3	2,6	2 252		
85 - 90	17,3	0,8	5,1	0,5	12,2	1,0	2 375	16,7	0,8	5,1	0,5	11,7	0,9	2 309		
90 - 95	3,8	0,2	1,0	0,1	2,8	0,2	2 734	3,6	0,2	1,0	0,1	2,6	0,2	2 729		
95 und mehr	0,4	0,0	0,1	0,0	0,3	0,0	4 013	0,4	0,0	0,1	0,0	0,3	0,0	3 889		
Zusammen	447,4	20,5	144,0	15,3	303,4	24,3	2 107	443,1	20,2	142,9	15,2	300,2	24,0	2 101		
Insgesamt	2 185,4	100	939,2	100	1 246,2	100	1 327	2 191,2	100	941,6	100	1 249,6	100	1 327		
0 - 5	125,5	5,7	64,2	6,8	61,3	4,9	955	124,4	5,7	63,7	6,8	60,7	4,9	954		
5 - 10	98,4	4,5	50,5	5,4	47,9	3,8	950	95,6	4,4	49,1	5,2	46,6	3,7	949		
10 - 15	84,6	3,9	43,5	4,6	41,0	3,3	942	86,0	3,9	44,3	4,7	41,7	3,3	942		
15 - 20	106,8	4,9	54,7	5,8	52,1	4,2	953	104,8	4,8	53,8	5,7	51,0	4,1	949		
20 - 25	157,1	7,2	83,8	8,9	73,3	5,9	875	169,6	7,7	91,0	9,7	78,6	6,3	864		
Bundesgebiet																
unter 1	1 026,6	1,7	525,6	1,9	501,1	1,6	953	1 025,6	1,7	526,1	1,9	499,5	1,6	949		
1 - 5	4 073,8	6,8	2 087,2	7,3	1 986,6	6,3	952	4 063,4	6,8	2 084,1	7,3	1 979,3	6,3	950		
5 - 6	983,9	1,6	503,4	1,8	480,6	1,5	955	964,6	1,6	494,2	1,7	470,3	1,5	952		
Zusammen	6 084,4	10,2	3 116,1	11,0	2 968,3	9,5	953	6 053,6	10,2	3 104,5	10,9	2 949,1	9,4	950		
6 - 10	3 610,2	6,0	1 851,5	6,5	1 758,7	5,6	950	3 558,5	6,0	1 827,5	6,4	1 731,0	5,5	947		
10 - 14	3 204,0	5,4	1 640,4	5,8	1 563,6	5,0	953	3 181,0	5,3	1 631,0	5,7	1 550,0	5,0	950		
14 - 15	783,7	1,3	401,5	1,4	382,2	1,2	952	780,8	1,3	400,4	1,4	380,4	1,2	950		
Zusammen	7 597,9	12,7	3 893,4	13,7	3 704,5	11,8	951	7 520,2	12,6	3 858,8	13,6	3 661,4	11,7	949		
15 - 16	778,3	1,3	398,4	1,4	380,0	1,2	954	788,4	1,3	404,5	1,4	383,9	1,2	949		
16 - 18	1 606,6	2,7	824,7	2,9	781,9	2,5	948	1 591,8	2,7	818,9	2,9	773,0	2,5	944		
Zusammen	2 385,0	4,0	1 223,1	4,3	1 161,9	3,7	950	2 380,2	4,0	1 223,3	4,3	1 156,9	3,7	946		
18 - 20	1 523,1	2,5	782,8	2,8	740,3	2,4	946	1 478,4	2,5	761,3	2,7	717,1	2,3	942		
20 - 21	697,5	1,2	356,0	1,3	341,5	1,1	959	647,8	1,1	331,6	1,2	316,2	1,0	954		
Zusammen	2 220,6	3,7	1 138,8	4,0	1 081,7	3,4	950	2 126,2	3,6	1 092,9	3,9	1 033,3	3,3	945		
21 - 25	3 061,1	5,1	1 579,4	5,6	1 481,7	4,7	938	3 253,3	5,5	1 685,9	5,9	1 567,4	5,0	930		
25 - 30	5 073,9	8,5	2 659,4	9,4	2 414,5	7,7	908	5 051,1	8,5	2 651,9	9,3	2 399,2	7,7	905		
30 - 35	4 170,0	7,0	2 178,0	7,7	1 992,0	6,3	915	4 089,9	6,9	2 141,1	7,5	1 948,8	6,2	910		
35 - 40	3 971,7	6,6	2 042,3	7,2	1 929,4	6,1	945	3 990,3	6,7	2 038,7	7,2	1 951,7	6,2	957		
40 - 45	3 818,3	6,4	1 688,2	5,9	2 130,1	6,8	1 262	3 852,2	6,5	1 688,2	6,0	2 164,0	6,9	1 282		
Zusammen	20 095,0	33,6	10 147,3	35,7	9 947,8	31,7	980	20 236,9	33,9	10 205,8	36,0	10 031,1	32,1	983		
45 - 50	3 112,8	5,2	1 310,6	4,6	1 802,3	5,7	1 375	2 940,8	4,9	1 240,5	4,4	1 700,3	5,4	1 371		
50 - 55	3 402,4	5,7	1 436,3	5,1	1 966,1	6,3	1 369	3 573,9	6,0	1 516,0	5,3	2 057,8	6,6	1 357		
55 - 60	3 918,8	6,6	1 684,1	5,9	2 234,7	7,1	1 327	3 943,7	6,6	1 704,0	6,0	2 239,7	7,2	1 314		
60 - 65	3 620,2	6,1	1 602,1	5,6	2 018,2	6,4	1 260	3 608,5	6,1	1 607,1	5,7	2 001,3	6,4	1 245		
Zusammen	14 054,3	23,5	6 033,1	21,2	8 021,3	25,6	1 330	14 066,9	23,6	6 067,7	21,4	7 999,2	25,6	1 318		
65 - 70	2 921,3	4,9	1 218,1	4,3	1 703,2	5,4	1 398	2 877,7	4,8	1 192,6	4,2	1 685,1	5,4	1 413		
70 - 75	2 057,1	3,4	756,3	2,7	1 300,7	4,1	1 720	2 027,9	3,4	749,5	2,6	1 278,4	4,1	1 706		
75 - 80	1 341,3	2,2	490,0	1,7	851,3	2,7	1 737	1 325,2	2,2	489,3	1,7	835,9	2,7	1 708		
80 - 85	700,3	1,2	259,6	0,9	440,7	1,4	1 698	693,2	1,2	260,3	0,9	432,9	1,4	1 663		
85 - 90	267,7	0,4	99,6	0,4	168,1	0,5	1 688	264,2	0,4	99,4	0,4	164,8	0,5	1 659		
90 - 95	62,1	0,1	22,4	0,1	39,7	0,1	1 769	59,3	0,1	21,5	0,1	37,7	0,1	1 754		
95 und mehr	5,9	0,0	1,8	0,0	4,1	0,0	2									

10. Wohnbevölkerung am 31.12.1966 nach Altersgruppen und Familienstand \*)

Alter von . . . bis unter . . . Jahren	Personen insgesamt		Ledige		Verheiratete		Verwitwete		Geschiedene	
	1 000	%	1 000	%	1 000	%	1 000	%	1 000	%
Männlich										
unter 15 . . . . .	7 009,5	24,7	7 009,5	100	—	—	—	—	—	—
15 — 20 . . . . .	2 005,9	7,1	2 003,6	99,9	2,2	0,1	7,7	0,1	53,1	0,6
20 — 25 . . . . .	1 935,4	6,8	1 581,2	81,7	350,2	18,1				
25 — 30 . . . . .	2 659,4	9,4	1 004,8	37,8	1 630,2	61,3				
30 — 35 . . . . .	2 178,0	7,7	340,1	15,6	1 805,6	82,9	14,7	0,4	54,7	1,5
35 — 40 . . . . .	2 042,3	7,2	165,8	8,1	1 841,3	90,2				
40 — 45 . . . . .	1 688,2	5,9	92,3	5,5	1 561,7	92,5				
45 — 50 . . . . .	1 310,6	4,6	57,7	4,4	1 219,6	93,1	27,5	1,0	51,1	1,9
50 — 55 . . . . .	1 436,3	5,1	60,9	4,2	1 330,2	92,6				
55 — 60 . . . . .	1 684,1	5,9	73,5	4,4	1 526,8	90,7				
60 — 65 . . . . .	1 602,1	5,6	73,2	4,6	1 413,6	88,2	119,6	3,6	79,5	2,4
65 — 70 . . . . .	1 218,1	4,3	50,1	4,1	1 029,4	84,5				
70 — 75 . . . . .	756,3	2,7	26,9	3,6	595,7	78,8				
75 und mehr . . . . .	873,4	3,1	32,3	3,7	520,6	59,6	238,7	12,1	33,7	1,7
Zusammen . . .	28 399,6	100	12 571,7	44,3	14 827,1	52,2	313,2	35,9	7,3	0,8
Weiblich										
unter 15 . . . . .	6 672,8	21,3	6 672,8	100	—	—	—	—	—	—
15 — 20 . . . . .	1 902,1	6,1	1 830,4	96,2	70,8	3,7	26,4	0,3	102,2	1,3
20 — 25 . . . . .	1 823,2	5,8	912,4	50,0	892,9	49,0				
25 — 30 . . . . .	2 414,5	7,7	418,8	17,3	1 945,4	80,6				
30 — 35 . . . . .	1 992,0	6,3	199,7	10,0	1 733,0	87,0	110,4	2,7	129,8	3,2
35 — 40 . . . . .	1 929,4	6,1	177,2	9,2	1 665,7	86,3				
40 — 45 . . . . .	2 130,1	6,8	218,5	10,3	1 757,9	82,5				
45 — 50 . . . . .	1 802,3	5,7	177,0	9,8	1 377,9	76,5	538,4	14,3	159,5	4,2
50 — 55 . . . . .	1 966,1	6,3	165,0	8,4	1 350,5	68,7				
55 — 60 . . . . .	2 234,7	7,1	191,0	8,5	1 408,1	63,0				
60 — 65 . . . . .	2 018,2	6,4	201,6	10,0	1 144,7	56,7	1 151,5	27,1	156,0	3,7
65 — 70 . . . . .	1 703,2	5,4	195,5	11,5	788,2	46,3				
70 — 75 . . . . .	1 300,7	4,1	156,4	12,0	442,2	34,0				
75 und mehr . . . . .	1 503,9	4,8	171,8	11,4	250,1	16,6	1 338,9	44,6	82,7	2,8
Zusammen . . .	31 393,3	100	11 688,1	37,2	14 827,4	47,2	1 058,3	70,4	23,7	1,6
Insgesamt										
unter 15 . . . . .	13 682,3	22,9	13 682,3	100	—	—	—	—	—	—
15 — 20 . . . . .	3 908,1	6,5	3 833,9	98,1	73,0	1,9	34,1	0,2	155,2	0,9
20 — 25 . . . . .	3 758,6	6,3	2 493,6	66,3	1 243,1	33,1				
25 — 30 . . . . .	5 073,9	8,5	1 423,6	28,1	3 575,7	70,5				
30 — 35 . . . . .	4 170,0	7,0	539,8	12,9	3 538,6	84,9	125,2	1,6	184,5	2,4
35 — 40 . . . . .	3 971,7	6,6	343,0	8,6	3 507,0	88,3				
40 — 45 . . . . .	3 818,3	6,4	310,8	8,1	3 319,6	86,9				
45 — 50 . . . . .	3 112,8	5,2	234,7	7,5	2 597,5	83,4	565,9	8,7	210,6	3,2
50 — 55 . . . . .	3 402,4	5,7	226,0	6,6	2 680,7	78,8				
55 — 60 . . . . .	3 918,8	6,6	264,5	6,7	2 934,9	74,9				
60 — 65 . . . . .	3 620,2	6,1	274,7	7,6	2 558,4	70,7	1 271,1	16,9	235,5	3,1
65 — 70 . . . . .	2 921,3	4,9	245,5	8,4	1 817,6	62,2				
70 — 75 . . . . .	2 057,1	3,4	183,3	8,9	1 037,9	50,5				
75 und mehr . . . . .	2 377,3	4,0	204,0	8,6	770,7	32,4	1 577,6	31,7	116,4	2,3
Insgesamt . . .	59 792,9	100	24 259,8	40,6	29 654,5	49,6	1 371,5	57,7	31,1	1,3
Insgesamt . . .	59 792,9	100	24 259,8	40,6	29 654,5	49,6	4 945,3	8,3	933,3	1,6

\*) Für Berlin (West) wurde das Ergebnis der Fortschreibung zum 31.12.1966 verwendet.

# Namens- und Grenzänderungen der Länder, Verwaltungsbezirke und Gemeinden für die Zeit vom 1.1.1966 bis 31.12.1966

## Vorbemerkung

Die nachfolgende Zusammenstellung ist eine Fortsetzung des systematischen Verzeichnisses der Namens- und Grenzänderungen in Ländern, Verwaltungsbezirken und Gemeinden in der Zeit vom 1.1.1965 bis 31.12.1965, das in dem Band der Fachserie A, Bevölkerung und Kultur, Reihe 1, Bevölkerungsstand und -entwicklung 1965 als Anhang veröffentlicht wurde.

In dem vorliegenden Verzeichnis sind alle in der Zeit vom 1.1.1966 bis 31.12.1966 bekannt gewordenen oder in Kraft getretenen Grenzänderungen der Länder, Regierungs- (Verwaltungs-) bezirke, kreisfreien Städte, Landkreise, Ämter und Gemeinden sowie alle Umgliederungen, Namensänderungen, Verleihungen besonderer Bezeichnungen u. dgl. aufgeführt. Grenzänderungen sind nur nachgewiesen soweit die betroffenen Gebiete zur Zeit der Volkszählungen am 13.9.1950 oder am 6.6.1961 bewohnt waren.

Das Verzeichnis hat u.a. den Zweck, den Benutzern von Veröffentlichungen über die Volks- und Berufszählungen am 13.9.1950 und am 6.6.1961 die Möglichkeit zu geben, sich über die inzwischen eingetretenen Änderungen in der Verwaltungsgliederung zu unterrichten. Es gliedert sich

1. in ein systematisches Verzeichnis mit Erläuterungen zu den Namens- und Grenzänderungen der Länder und Verwaltungsbezirke mit den von Änderungen betroffenen Ämtern. Diese Übersicht hat in den einzelnen Spalten folgenden Inhalt:

- Spalte 1: laufende Numerierung der Änderungsfälle bzw. Anmerkungen
- Spalte 2: statistische Kennziffer und Bezeichnung der von Änderungen betroffenen Verwaltungsbezirke
- Spalte 3: Art und Vorgang der Änderungen in den Verwaltungsbezirken mit Erläuterungen sowie mit Anmerkungen zu Gemeindegrenzänderungen, sofern es sich um Berichtigungen oder Umgliederung namentlich benannter Gemeindeteile, sogenannter Wohnplätze, handelt
- Spalte 4: Wirkungsdatum der jeweiligen Änderung bzw. Gebietsstand am Jahresende bei Änderung der Regierungsbezirks- oder Landesergebnisse
- Spalte 5: Nummer unter der die betreffende Änderung in Übersicht 2, Spalte 1 tabellarisch nachgewiesen ist

2. in eine tabellarische Übersicht der Namens- und Grenzänderungen der Länder, Verwaltungsbezirke und Gemeinden, die ebenfalls wie Übersicht 1 systematisch geordnet ist, wobei die Namen der kreisfreien Städte und Landkreise, in deren Bereich Änderungen durchgeführt wurden, als Überschrift gesetzt sind. Bei Änderungen der Kreis- bzw. Verwaltungsbezirksergebnisse ist der Vorgang sowohl beim abgebenden als auch beim aufnehmenden Teil nachgewiesen. Im einzelnen haben die Spalten folgenden Inhalt:

- Spalte 1: Laufende Numerierung der Änderungsfälle
- Spalte 2: Art der Änderung in Form von Abkürzungen und zwar:
  - E für Eingliederung
  - F für Festsetzung eines unterscheidenden Zusatzes

- N für Neubildung
- NÄ für Namensänderung
- R für Richtigstellung
- T für Teilumgliederung
- U für Umgliederung
- V für Verleihung einer besonderen Bezeichnung
- Z für Zusammenschluß

Im Falle der „Eingliederung“ einer Gemeinde in eine andere Gemeinde geht die Rechtspersönlichkeit der eingegliederten unter; die vergrößerte Gemeinde wird Rechtsnachfolgerin der mit ihr vereinigten Gemeinden. Bei „Umgliederung“ einer oder mehrerer Gemeinden über Amts-Kreis- oder Landesgrenzen bleibt die Rechtspersönlichkeit der umgegliederten Gemeinden bestehen. — Unter „Festsetzung eines unterscheidenden Zusatzes“ ist die Festsetzung eines die geographische Lage einer Gemeinde näher bestimmenden Zusatzes zum Gemeindennamen zu verstehen. — Eine „Namensänderung“ wird auf Grund gesetzlicher Verfügung durchgeführt, wogegen bei „Richtigstellung“ eine ehemals unterlassene Änderung der Schreibweise ohne Angabe des Wirkungsdatums nachgeholt oder als Druckfehler bereinigt wird. — Bei „Verleihung einer besonderen Bezeichnung“ handelt es sich um die Bezeichnungen „Stadt“, „Bad“, „Markt“ usw. — „Zusammenschluß“ liegt vor, wenn zwei und mehr Gemeinden oder auch Ämter zu einer neuen Einheit mit eigener Rechtspersönlichkeit vereinigt werden.

- Spalte 3: Vorgang und namentliche Bezeichnung, der von Änderungen betroffenen Gebiete. Bei Änderung der Kreisgrenze ist neben der jeweils kreisfremden Gemeinde deren zuständiger Kreis in Klammern () gesetzt. Bei Änderung der Namensbezeichnung ist der betreffende Name sowohl nach der alten als auch nach der neuen Schreibweise aufgeführt.
- Spalte 4 und 6: Wohnbevölkerung am 13.9.1950 vor und nach der Änderung
- Spalte 7 und 9: Wohnbevölkerung am 6.6.1961 vor und nach der Änderung
- Spalte 5 und 8: die von den Grenzänderungen betroffene Wohnbevölkerung als Zu- (+) bzw. Abnahme (–) bei der betreffenden Gemeinde und bei den übergeordneten Verwaltungsbezirken, sofern auch deren Grenzen geändert werden
- Spalte 10: Zahl der Gemeinden bei den Verwaltungsbezirken, in deren Bereich Auflösungen, Ein- oder Umgliederungen, Zusammenschlüsse oder Neubildungen von Gemeinden stattgefunden haben nach dem Stande vom 31.12.1965
- Spalte 11: Zu (+) bzw. Abnahme (–) der Gemeinden auf Grund der bei Spalte 10 genannten Änderungen
- Spalte 12: Zahl der Gemeinden nach der Änderung
- Spalte 13: Wirkungsdatum der Änderungen. Bei den Regierungsbezirks- und Landesergebnissen. Datum des Gebietsstandes am Ende des Berichtszeitraumes.

**1. Systematische Übersicht mit Erläuterungen zu den Namens- und Grenzänderungen  
der Länder und Verwaltungsbezirke einschließlich der Ämter**

Lfd. Nr.	Von Änderungen betroffener Verwaltungsbezirk	Vorgang mit Erläuterungen und Anmerkungen	Wirkungs- datum Gebiets- stand	Nachweis in Übersicht 2 unter . . .
1	2	3	4	5
<b>01 Schleswig-Holstein</b>				
1	12 Kreisfreie Stadt Kiel . . .	Änderung der Grenze der kreisfreien Stadt durch Eingliederung eines am 13.9.1950 von 73 und am 6.6.1961 von 98 Personen bewohnten Gebietsteiles, aus dem Landkreis Rendsburg . . . . .	1. 1.1966	Nr. 1
2	1 34 Landkreis Flensburg Amt Hurup . . . . .	Änderung der Zahl der Gemeinden durch Zusammenschluß von Maasbull und Rullschau zu einer neuen Gemeinde Maasbull-Rullschau . . . . .	1. 1.1966	Nr. 2
3	Amt Quem-Steinberg . . . .	Änderung der Zahl der Gemeinden durch Eingliederung der Gemeinde Habemis in Norgaardholz . .	1. 1.1966	Nr. 3
4	Amt Sorup . . . . .	Änderung der Zahl der Gemeinden durch Eingliederung der Gemeinde Mollmark in Lostrup . . . . .	1. 1.1966	Nr. 4
5		Änderung der Zahl der Gemeinden im Landkreis durch Umgliederung bzw. Auflösung . . . . .	1. 1.1966	Nr. 5
6	1 35 Landkreis Herzogtum Lauen- burg Amt Schwarzenbek-Land .	Änderung der Amtsgrenze durch Umgliederung eines am 13.9.1950 von 12 und am 6.6.1961 von 9 Personen bewohnten Gebietsteiles in die amtsfreie Gemeinde Schwarzenbek, Stadt . . . . .	1. 7.1966	Nr. 9
7	1 37 Landkreis Norderdithmar- schen . . . . .	Anmerkung *): Für die Amtsbezeichnungen ist die überkommene Bezeichnung „Kirchspielslandge- meinde“ bestehen geblieben, ohne daß sich hierin eine abweichende Verwaltungsform ausdrückt .	—	Nr. 10/11
8	Kirchspielslandgemeinde Hemme . . . . .	Auflösung durch Umgliederung der Gemeinden Hemme und Karolinenberg in die Kirchspielslandge- meinde Lunden . . . . .	1. 1.1966	Nr. 10
9	Kirchspielslandgemeinde Lunden . . . . .	Änderung der Grenze und der Zahl der Gemeinden durch Eingliederung der Gemeinden Hemme und Karolinenberg . . . . .	1. 1.1966	Nr. 11
10	1 42 Landkreis Rendsburg . . . .	Änderung der Kreisgrenze durch Umgliederung eines am 13.9.1950 von 73 und am 6.6.1961 von 88 Personen bewohnten Gebietsteiles in die kreisfreie Stadt Kiel . . . . .	1. 1.1966	Nr. 13
11	1 43 Landkreis Schleswig Amt Suderstapel . . . . .	Änderung der Amtsgrenze durch Umgliederung eines am 13.9.1950 von 319 und am 6.6.1961 von 228 Personen bewohnten Gebietsteiles in die amtsfreie Gemeinde Friedrichstadt, Stadt . . . . .	1. 7.1966	Nr. 14
12	1 47 Landkreis Suderdithmar- schen . . . . .	Anmerkung *): Für die Amtsbezeichnungen ist die überkommene Bezeichnung „Kirchspielslandge- meinde“ bestehen geblieben, ohne daß sich hierin eine abweichende Verwaltungsform ausdrückt .	—	Nr. 15-19
13	Kirchspielslandgemeinde Eddelak . . . . .	Änderung der Zahl der Gemeinden durch Zusammenschluß von Behnhusen und Eddelak zu einer neuen Gemeinde Eddelak . . . . .	1. 1.1966	Nr. 15
14	Kirchspielslandgemeinde Meldorf-Geest . . . . .	Änderung der Zahl der Gemeinden durch Eingliederung der Gemeinde Lehrsbüttel in Odderade . . .	1. 1.1966	Nr. 16
15	Kirchspielslandgemeinde Hemmingstedt . . . . .	Änderung der Zahl der Gemeinden durch Zusammenschluß von Braaken und Hemmingstedt zu einer neuen Gemeinde Hemmingstedt sowie durch Zusammenschluß von Lohse und Rickelshof zu einer neuen Gemeinde Lohse-Rickelshof . . . . .	31.12.1966	Nr. 17/18
16	Kirchspielslandgemeinde Suderhastedt . . . . .	Änderung der Zahl der Gemeinden durch Eingliederung der Gemeinde Kleinhastedt in Suderhastedt .	1. 2.1966	Nr. 19
17		Änderung der Zahl der Gemeinden im Landkreis durch Umgliederung bzw. Auflösung . . . . .	31.12.1966	Nr. 20
18	1 48 Landkreis Sudtöndem Amt Enge . . . . .	Auflösung mit Ablauf des 31.3.1966 und Umgliederung der Gemeinden Stedesand, Stortewerkerkoog und Wester Schnatebull in Amt Lindholm sowie der Gemeinden Enge, Engetheide, Holzacker, Knor- burg, Sande, Schardebull und Soholm in Amt Suder-Karrharde . . . . .	1. 4.1966	Nr. 22/23
19	Amt Klixbull . . . . .	Auflösung mit Ablauf des 31.3.1966 und Umgliederung der Gemeinden Bosbull und Lexgaard in Amt Suderlugum sowie der Gemeinden Karlum, Klixbull und Tinningstedt in Amt Süder-Karrharde . .	1. 4.1966	Nr. 24/25
20	Amt Leck . . . . .	Auflösung mit Ablauf des 31.3.1966 und Umgliederung der Gemeinde Leck als „amtsfreie Gemeinde“ sowie der Gemeinden Achtrup, Bullsbull, Klintum, Lutjenhorn, Oster Schnatebull, Sprakebull und Stadum in Amt Suder-Karrharde . . . . .	1. 4.1966	Nr. 26/27
21	Amt Medelby . . . . .	Auflösung mit Ablauf des 31.3.1966 und Umgliederung der Gemeinden Boxlund, Holt, Järdelund, Medelby, Osterby und Weesby in Amt Suder-Karrharde . . . . .	1. 4.1966	Nr. 28
22	Amt Lindholm . . . . .	Änderung der Amtsgrenze und der Zahl der Gemeinden durch Eingliederung der Gemeinden Stede- sand, Stortewerkerkoog und Wester Schnatebull aus Amt Enge . . . . .	1. 4.1966	Nr. 29
23	Amt Suderlugum . . . . .	Änderung der Amtsgrenze und der Zahl der Gemeinden durch Eingliederung der Gemeinden Bosbull und Lexgaard aus Amt Klixbull . . . . .	1. 4.1966	Nr. 24
24	Amt Suder-Karrharde . . . .	Neubildung des Amtes Suder-Karrharde durch Eingliederung der Gemeinden Enge, Engetheide, Holzacker, Knorburg, Sande, Schardebull und Soholm aus Amt Enge . . . . .		Nr. 22
		sowie der Gemeinden Karlum, Klixbull und Tinningstedt aus Amt Klixbull . . . . .		Nr. 24
		Achtrup, Bullsbull, Klintum, Lutjenhorn, Oster Schnatebull, Sprakebull und Stadum aus Amt Leck .		Nr. 27
		Boxlund, Holt, Järdelund, Medelby, Osterby und Weesby aus Amt Medelby . . . . .	1. 4.1966	Nr. 28
25	01 Land Schleswig-Holstein	Änderung der Zahl der Gemeinden durch Zusammenschluß bzw. Umgliederung . . . . .	31.12.1966	Nr. 32
		Anmerkung *): Einschließlich 2 bewohnte gemeindefreie Gebiete . . . . .	—	Nr. 32
<b>03 Niedersachsen</b>				
26	1 31 Landkreis Grafschaft Diepholz . . . . .	Änderung der Kreisgrenze durch Eingliederung eines am 13.9.1950 von 5 und am 6.6.1961 von 6 Personen bewohnten Gebietsteiles aus dem Landkreis Grafschaft Hoya . . . . .	1.10.1966	Nr. 34
27	1 32 Landkreis Grafschaft Hoya	Änderung der Kreisgrenze durch Umgliederung eines am 13.9.1950 von 5 und am 6.6.1961 von 6 Personen bewohnten Gebietsteiles in den Landkreis Grafschaft Diepholz . . . . .	1.10.1966	Nr. 37
28	1 38 Landkreis Schaumburg- Lippe . . . . .	Änderung der Zahl der Gemeinden durch Umgliederung eines bewohnten gemeindefreien Gebietes, das bisher als Gemeinde eingestuft war, in verschiedene Gemeinden . . . . .	31.12.1966	Nr. 38 u. 40
29	1 Reg.-Bez. Hannover . . . . .			

1 Systematische Übersicht mit Erläuterungen zu den Namens- und Grenzänderungen  
der Länder und Verwaltungsbezirke einschließlich der Ämter

Lfd. Nr.	Von Änderungen betroffener Verwaltungsbezirk	Vorgang mit Erläuterungen und Anmerkungen	Wirkungs- datum Gebiets- stand	Nachweis in Übersicht 2 unter . . .
1	2	3	4	5
03 Niedersachsen				
30	2 41 Landkreis Zellerfeld . . . . .	Änderung der Kreis- bzw. Regierungsbezirksgrenze durch Umgliederung eines am 13.9.1950 von 4 und am 6.6.1961 von 3 Personen bewohnten Gebietsteiles in den Landkreis Blankenburg sowie durch Eingliederung eines am 6.6.1961 von 3 Personen bewohnten Gebietsteiles aus dem Land- kreis Blankenburg . . . . .	1. 1.1966	Nr. 45 u. 47
31	2 Reg.-Bez. Hildesheim . . . . .			
32	5 31 Landkreis Osnabrück . . . . .	Änderung der Zahl der Gemeinden durch Zusammenschluß von Gemeinden . . . . .	31.12.1966	Nr. 49/50
33	5 Reg.-Bez. Osnabrück . . . . .			
34	7 31 Landkreis Blankenburg . . . . .	Änderung der Kreis- bzw. Verwaltungsbezirksgrenze durch Eingliederung eines am 13. 9.1950 von 4 und am 6.6.1961 von 3 Personen bewohnten Gebietsteiles aus dem Landkreis Zellerfeld sowie durch Umgliederung eines am 6.6.1961 von 3 Personen bewohnten Gebietsteiles in den Land- kreis Zellerfeld . . . . .	31.12.1966	Nr. 53/54
35	7 Verw.-Bez. Braunschweig . . . . .			
36	03 Land Niedersachsen . . . . .	Änderung der Zahl der Gemeinden durch Zusammenschluß bzw. Umgliederung . . . . .	31.12.1966	Nr. 55
		Anmerkung*): Einschließlich 15 bewohnte gemeindefreie Gebiete . . . . .	—	Nr. 55
05 Nordrhein - Westfalen				
37	1 34 Landkreis Grevenbroich Amt Rommerskirchen - Nettes- heim . . . . .	Namensänderung von Nettesheim in „Amt Rommerskirchen - Nettesheim“ . . . . .	1. 1.1966	Nr. 57
		Änderung der Amtsgrenze und der Zahl der Gemeinden durch Eingliederung der bisher „amtsfreien Gemeinde“ Rommerskirchen . . . . .	1. 1.1966	Nr. 58
38	3 33 Landkreis Euskirchen Amt Friesheim . . . . . Amt Weilerswist - Lommersum . . . . .	Änderung der Amtsgrenzen durch Um- bzw. Eingliederung eines am 6.6.1961 von 7 Personen bewohn- ten Gebietsteiles . . . . .	1. 1.1966	Nr. 59-61
39	3 37 Siegbkreis . . . . .	Anmerkung*): Umgliederung des Gemeindeteiles „Bulgenauel“ . . . . .	1. 7.1966	Nr. 62
40	5 31 Landkreis Ahaus Amt Wüllen . . . . .	Änderung der Amtsgrenze durch Umgliederung eines am 13.9.1950 und am 6.6.1961 von je 13 Per- sonen bewohnten Gebietsteiles in die „amtsfreie Gemeinde“ Ahaus, Stadt . . . . .	1. 4.1966	Nr. 63
41	7 37 Landkreis Lemgo . . . . .	Anmerkung*): Der Forstbezirk Langenholzhausen war zur Zeit der Volkszählung unbewohnt und war daher nicht als Gemeinde eingestuft . . . . .	—	Nr. 66
42	7 38 Landkreis Lubbecke Amt Rahden . . . . .	Änderung der Amtsgrenze und der Zahl der Gemeinden durch Umgliederung von Espelkamp, Stadt als „amtsfreie Gemeinde“ . . . . .	1. 1.1966	Nr. 68
43	Amt Alswede . . . . .	Änderung der Amtsgrenze durch Umgliederung eines am 13.9.1950 von 16 und am 6.6.1961 von 20 Personen bewohnten Gebietsteiles in die „amtsfreie Gemeinde“ Espelkamp, Stadt . . . . .	1. 1.1966	Nr. 69
44	Amt Gehlenbeck . . . . .	Änderung der Amtsgrenze durch Umgliederung eines am 13.9.1950 von 11 und am 6.6.1961 von 9 Personen bewohnten Gebietsteiles in die „amtsfreie Gemeinde“ Espelkamp, Stadt . . . . .	1. 1.1966	Nr. 70
45	8 20 Kreisfreie Stadt Siegen . . . . .	Umgliederung als kreisangehörige Gemeinde in den Landkreis Siegen . . . . .	1. 7.1966	Nr. 71
46	9 34 Ennepe - Ruhr - Kreis . . . . . Amt Blankenstein . . . . .	Änderung der Zahl der Gemeinden durch Zusammenschluß von Blankenstein, Stadt, Buchholz, Holt- hausen und Welper zu einer neuen Gemeinde Blankenstein, Stadt . . . . .	1. 4.1966	Nr. 73/74
47	8 39 Landkreis Siegen . . . . .	Änderung der Kreisgrenze durch Eingliederung der kreisfreien Stadt Siegen, die am 13.9.1950 von 38 787 und am 6.6.1961 von 49 404 Personen bewohnt war . . . . .	1. 7.1966	Nr. 80
48	Amt Eiserfeld . . . . .	Auflösung und Umgliederung von Eiserfeld, Gosenbach und Niederschelden in die neue Gemeinde Eiserfeld, Stadt . . . . .	1. 7.1966	Nr. 81
49	Amt Femdorf . . . . .	Änderung der Amtsgrenze und der Zahl der Gemeinden durch Umgliederung von Buchen in die neue Gemeinde Hüttental, Stadt . . . . .	1. 7.1966	Nr. 82
50	Amt Freudenberg . . . . .	Änderung der Amtsgrenze und der Zahl der Gemeinden durch Umgliederung von Langenholding- hausen in Hüttental, Stadt sowie Oberschelden in Eiserfeld, Stadt . . . . .	1. 7.1966	Nr. 83
51	Amt Netphen . . . . .	Änderung der Amtsgrenze und der Zahl der Gemeinden durch Umgliederung von Breitenbach in Siegen, Stadt sowie Niedersetzen und Obersetzen in Hüttental, Stadt . . . . .	1. 7.1966	Nr. 84
52	Amt Weidenau . . . . .	Auflösung und Umgliederung von Bürbach, Kaan - Marienbom, Seelbach, Trupbach und Volnsberg in Siegen, Stadt sowie Birlenbach, Dillnhütten, Geisweid, Sohlbach (Amt Weidenau) und Weidenau (Sieg), Stadt in Hüttental, Stadt . . . . .	1. 7.1966	Nr. 85
53	Amt Wilnsdorf . . . . .	Änderung der Amtsgrenze und der Zahl der Gemeinden durch Umgliederung von Eisern in Eiserfeld, Stadt . . . . .	1. 7.1966	Nr. 86
54		Änderung der Zahl der Gemeinden im Landkreis durch Auflösung und Umgliederung von Gemeinden in die „amtsfreien Städte“ Siegen, Eiserfeld und Hüttental . . . . .	31.12.1966	Nr. 90
55	9 41 Landkreis Unna Amt Pelkum . . . . .	Änderung der Amtsgrenze und der Zahl der Gemeinden durch Umgliederung von Bergkamen, Heil und Runthe in die neue Gemeinde Bergkamen . . . . .	1. 1.1966	Nr. 91
56	Amt Unna - Kamen . . . . .	Änderung der Amtsgrenze und der Zahl der Gemeinden durch Umgliederung von Oberaden und Wed- dinghofen in die neue Gemeinde Bergkamen . . . . .	1. 1.1966	Nr. 92
57	Amt Pelkum . . . . .	Änderung der Amtsgrenze und der Zahl der Gemeinden durch Umgliederung von Overberge als „amtsfreie Gemeinde“ . . . . .	20. 1.1966	Nr. 94
58		Änderung der Zahl der Gemeinden im Landkreis durch Zusammenschluß von Bergkamen, Heil, Ober- aden, Runthe und Weddinghofen zu einer neuen Gemeinde Bergkamen, Stadt . . . . .	31.12.1966	Nr. 96
59	8/9 Reg.-Bez. Amsberg . . . . .	Änderung der Zahl der Gemeinden und der kreisfreien Städte durch Zusammenschluß und Umgliede- rung . . . . .	31.12.1966	Nr. 97/98
60	05 Land Nordrhein - Westfalen . . . . .			
06 Hessen				
61	2 13 Kreisfreie Stadt Marburg a. d. Lahn . . . . .	Verleihung der Bezeichnung „Universitätsstadt“ . . . . .	12. 8.1966	Nr. 100
62	2 38 Landkreis Kassel . . . . .	Änderung der Zahl der Gemeinden durch Zusammenschluß von Baunatal und Großenritte zu einer neuen Gemeinde Baunatal, Stadt . . . . .	1. 7.1966	Nr. 105
63	2 Reg.-Bez. Kassel . . . . .	Änderung der Zahl der Gemeinden durch Zusammenschluß . . . . .	31.12.1966	Nr. 106
64	06 Land Hessen . . . . .	Anmerkung*): Einschließlich 1 bewohntes gemeindefreies Gebiet . . . . .	—	Nr. 107

1. Systematische Übersicht mit Erläuterungen zu den Namens- und Grenzänderungen  
der Länder und Verwaltungsbezirke einschließlich der Ämter

Lfd. Nr.	Von Änderungen betroffener Verwaltungsbezirk	Vorgang mit Erläuterungen und Anmerkungen	Wirkungs- datum Gebiets- stand	Nachweis in Übersicht 2 unter . . .
1	2	3	4	5

07 Rheinland-Pfalz

65	1 38 Landkreis Neuwied Amt Niederbieber-Segendorf	Änderung der Zahl der Gemeinden durch Zusammenschluß von Fahr, Gonnersdorf, Hüllenberg, Rockenfeld und Wollendorf zu einer neuen Gemeinde Feldkirchen . . . . .	1. 8.1966	Nr. 110
66	Amt Rengsdorf . . . . .	Änderung der Zahl der Gemeinden durch Zusammenschluß von Jahrsfeld und Niederhonnefeld-Erlingen zu einer neuen Gemeinde Straßenhaus . . . . .	1. 8.1966	Nr. 111
67		Änderung der Zahl der Gemeinden im Landkreis durch Zusammenschluß . . . . .	1. 8.1966	Nr. 112
68	1 Reg.-Bez. Koblenz . . . . .	Änderung der Zahl der Gemeinden durch Zusammenschluß . . . . . Anmerkung*): Einschließlich 1 bewohntes gemeindefreies Gebiet . . . . .	31.12.1966	Nr. 113 u. 118
69	07 Land Rheinland-Pfalz		—	Nr. 118

08 Baden-Württemberg

70	1 36 Landkreis Goppingen . . . . .	Änderung der Zahl der Gemeinden durch Eingliederung der Gemeinde Weiler ob Helfenstein in Geislingen an der Steige, Stadt . . . . .	1. 1.1966	Nr. 120 u. 124
71	1 Reg.-Bez. Nordwürttemberg			
72	3 12 Kreisfreie Stadt Freiburg im Breisgau . . . . .	Änderung der Grenze der kreisfreien Stadt durch Umgliederung eines am 13.9.1950 von 15 und am 6.6.1961 von 16 Personen bewohnten Gebietsteiles in den Landkreis Freiburg sowie durch Eingliederung eines am 6.6.1961 von 27 Personen bewohnten Gebietsteiles aus dem Landkreis Freiburg . . . . .	1. 1.1966	Nr. 127 u. 128
73	3 34 Landkreis Freiburg . . . . .	Änderung der Kreisgrenze durch Eingliederung eines am 13.9.1950 von 15 und am 6.6.1961 von 16 Personen bewohnten Gebietsteiles aus der kreisfreien Stadt Freiburg im Breisgau sowie durch Umgliederung eines am 6.6.1961 von 27 Personen bewohnten Gebietsteiles in die kreisfreie Stadt Freiburg im Breisgau . . . . .	1. 1.1966	Nr. 131
74	08 Land Baden-Württemberg . .	Änderung der Gemeinden durch Eingliederung einer Gemeinde im Landkreis Goppingen . . . . . Anmerkung*): Einschließlich 1 bewohntes gemeindefreies Gebiet . . . . .	31.12.1966 —	Nr. 134 Nr. 134

09 Bayern

75	1 32 Landkreis Altötting . . . . .	Änderung der Zahl der Gemeinden durch Zusammenschluß von Oberpleiskirchen und Unterpleiskirchen zu einer neuen Gemeinde Pleiskirchen sowie von Forstkastl, Oberkastl und Unterkastl zu einer neuen Gemeinde Kastl . . . . .	1. 1.1966	Nr. 137
76	1 33 Landkreis Bad Aibling . . . .	Änderung der Zahl der Gemeinden durch Zusammenschluß von Feilnbach und Wiechs zu einer neuen Gemeinde Feilnbach-Wiechs . . . . .	1. 1.1966	Nr. 139
77	1 49 Landkreis Rosenheim . . . .	Anmerkung*): Umgliederung des Gemeindeteiles „Thansau“ . . . . . Änderung der Zahl der Gemeinden durch Zusammenschluß von Hohenaschau i. Chiemgau und Nideraschau i. Chiemgau zu einer neuen Gemeinde Aschau i. Chiemgau . . . . .	1. 1.1966 1. 1.1966	Nr. 141 Nr. 142
78	1 56 Landkreis Wolfratshausen . .	Änderung der Zahl der Gemeinden durch Eingliederung der Gemeinde Osterhofen in Königsdorf . .	1. 1.1966	Nr. 145
79	1 Reg.-Bez. Oberbayern . . . . .	Änderung der Zahl der Gemeinden durch Zusammenschluß bzw. Umgliederung . . . . .	31.12.1966	Nr. 146
80	2 31 Landkreis Bogen . . . . .	Anmerkung*): Aus der Gemeinde Irtschenbach wurde neben weiteren bewohnten Grundstücken der Gemeindeteil „Dietersdorf“ in Haselbach und der Gemeindeteil „Pfaffenberg“ in Rattiszell umgegliedert. Gleichzeitig wurde aus der Gemeinde Haselbach neben weiteren bewohnten Grundstücken der Gemeindeteil „Hacksberg“ in Irtschenbach in Form eines Austausches umgegliedert . .	1. 1.1966	Nr. 147/148
81	2 34 Landkreis Eggenfelden . . . .	Anmerkung*): Umgliederung der Gemeindeteile „Rott“ und „Rott a. Wald“ . . . . .	1. 1.1966	Nr. 151
82	2 42 Landkreis Mallersdorf . . . .	Anmerkung*): Umgliederung des Gemeindeteiles „Kolbach“ . . . . .  Anmerkung*): Auflösung und Umgliederung der Gemeinde Penk; davon die Gemeindeteile „Penk“ und „Pirket“ in Bayerbach bei Ergoldsbach sowie die Gemeindeteile „Durrenhettenbach“ und „Stocka“ in Langenhettenbach . . . . .	1. 1.1966 1. 2.1966	Nr. 153 Nr. 154
83		Änderung der Zahl der Gemeinden durch Eingliederung der Gemeinde Penk . . . . .	31.12.1966	Nr. 155
84	2 43 Landkreis Passau . . . . .	Anmerkung*): Umgliederung des Gemeindeteiles „Schachet“ . . . . .	1. 1.1966	Nr. 156
85		Änderung der Kreisgrenze durch Umgliederung des am 13. 9.1950 von 30 und am 6.6.1961 von 70 Personen bewohnten Gemeindeteiles „Schachet“ in den Landkreis Wegscheid . . . . .	1. 1.1966	Nr. 157
86	2 46 Landkreis Rottenburg a. d. Laaber . . . . .	Anmerkung*): Umgliederung des Gemeindeteiles „Hintlaber“ . . . . .	1. 1.1966	Nr. 159
87	2 47 Landkreis Straubing . . . . .	Anmerkung*): Umgliederung des Gemeindeteiles „Niederwaling“ . . . . .  Anmerkung*): Umgliederung des Gemeindeteiles „Einode Lichtenberg“ . . . . .	1. 1.1966 1. 1.1966	Nr. 160 Nr. 161
88	2 51 Landkreis Wegscheid . . . . .	Anmerkung*): Eingliederung des Gemeindeteiles „Schachet“ . . . . .	1. 1.1966	Nr. 162
89		Änderung der Kreisgrenze durch Eingliederung des am 13.9.1950 von 30 und am 6.6.1961 von 70 Personen bewohnten Gemeindeteiles „Schachet“ . . . . .	1. 1.1966	Nr. 163



1. Systematische Übersicht mit Erläuterungen zu den Namens- und Grenzänderungen  
der Lander und Verwaltungsbezirke einschließlich der Ämter

Lfd. Nr.	Von Änderungen betroffener Verwaltungsbezirk	Vorgang mit Erläuterungen und Anmerkungen	Wirkungs- datum Gebiets- stand	Nachweis in Übersicht 2 unter . . .
1	2	3	4	5

00 Bayern

90	2	Reg.-Bez. Niederbayern . . .	Änderung der Zahl der Gemeinden durch Auflösung bzw. Umgliederung der Gemeinde Penk . . . . .	31.12.1966	Nr. 164
91	3	31 Landkreis Bamberg . . . . .	Änderung der Kreisgrenze durch Eingliederung eines am 13.9.1950 von 6 und am 6.6.1961 von 5 Personen bewohnten Gebietsteiles aus dem Landkreis Sulzbach-Rosenberg . . . . .	1. 1.1966	Nr. 166
92	3	36 Landkreis Kempten . . . . .	Anmerkung*): Umgliederung des Gemeindeteiles „Herzogspitz“ . . . . .	1. 1.1966	Nr. 167
93			Änderung der Kreisgrenze durch Umgliederung des am 13.9.1950 von 21 und am 6.6.1961 von 29 Personen bewohnten Gemeindeteiles „Herzogspitz“ in den Landkreis Neustadt a.d. Waldnaab . . . . .	1. 1.1966	Nr. 168
94	3	40 Landkreis Neustadt a.d. Waldnaab . . . . .	Anmerkung*): Eingliederung des Gemeindeteiles „Herzogspitz“ . . . . .	1. 1.1966	Nr. 169
95			Änderung der Kreisgrenze durch Eingliederung des am 13.9.1950 von 21 und am 6.6.1961 von 29 Personen bewohnten Gemeindeteiles „Herzogspitz“ aus dem Landkreis Kempten . . . . .	1. 1.1966	Nr. 170
96	3	46 Landkreis Sulzbach-Rosenberg . . . . .	Änderung der Kreisgrenze durch Umgliederung eines am 13.9.1950 von 6 und am 6.6.1961 von 5 Personen bewohnten Gebietsteiles in den Landkreis Bamberg . . . . .	1. 1.1966	Nr. 172
97	4	33 Landkreis Coburg . . . . .	Änderung der Zahl der Gemeinden durch Eingliederung der Gemeinde Weischau . . . . .	15. 1.1966	Nr. 175
98	4	35 Landkreis Forchheim . . . . .	Berichtigung der Kreisgrenze durch Rückgliederung eines am 6.6.1961 von 7 Personen bewohnten Gebietsteiles, die irrtümlich in der Gemeinde Oesdorf erfaßt wurden, in den Landkreis Hohenstadt a.d. Aisch . . . . .	-	Nr. 177
99	4	36 Landkreis Hohenstadt a.d. Aisch . . . . .	Anmerkung*): Umgliederung des Gemeindeteiles „Weidendorf“ . . . . .	1. 1.1966	Nr. 178
100			Berichtigung der Kreisgrenze durch Rückgliederung eines am 6.6.1961 von 7 Personen bewohnten Gebietsteiles aus dem Landkreis Forchheim . . . . .	-	Nr. 180
101	4	46 Landkreis Staffelstein . . . . .	Anmerkung*): Umgliederung der Gemeindeteile „Romanthal“ und die unbewohnte „Einode Staffelfberg“ . . . . .	1. 1.1966	Nr. 182
102	4	47 Landkreis Wunsiedel . . . . .	Änderung der Zahl der Gemeinden durch Zusammenschluß von Oberrosau und Unterrosau zu einer neuen Gemeinde Rosau . . . . .	1. 1.1966	Nr. 184
103	4	Reg.-Bez. Oberfranken . . . . .	Änderung der Zahl der Gemeinden durch Zusammenschluß bzw. Umgliederung . . . . .	31.12.1966	Nr. 185
104	5	40 Landkreis Lauf a.d. Pegnitz . . . . .	Anmerkung*): Umgliederung des Gemeindeteiles „Rüblanden“ . . . . .	1. 1.1966	Nr. 190
105	6	31 Landkreis Alzenau i. UFr. . . . .	Änderung der Zahl der Gemeinden durch Zusammenschluß von Großblankenbach und Kleinblankenbach zu einer neuen Gemeinde Blankenbach . . . . .	20. 1.1966	Nr. 192
106	6	Reg.-Bez. Unterfranken . . . . .	Änderung der Zahl der Gemeinden durch Zusammenschluß . . . . .	31.12.1966	Nr. 195
107	09	Land Bayern . . . . .	Änderung der Zahl der Gemeinden durch Zusammenschluß und Umgliederung . . . . .	31.12.1966	Nr. 199
			Anmerkung*): Ohne 6 abgesiedelte jedoch „de jure“ nicht aufgelöste Gemeinden . . . . .	-	Nr. 199

10 Saarland

108	0	34 Landkreis Saarbrücken Amt Heusweiler . . . . .	Änderung der Amtsgrenze und der Zahl der Gemeinden durch Umgliederung von Eiweiler/Saar als „amtsfreie Gemeinde“ . . . . .	1. 7.1966	Nr. 201
109	10	Saarland . . . . .	Die Zahl der Gemeinden bleibt unverändert . . . . .	31.12.1966	Nr. 202
110		Bundesgebiet . . . . .	Änderung der Zahl der Gemeinden und der kreisfreien Städte durch Ein- und Umgliederung sowie durch Zusammenschluß. — Die Endsumme ist ohne 6 abgesiedelte jedoch „de jure“ nicht aufgelöste Gemeinden ausgewiesen, enthält aber 20 bewohnte gemeindefreie Gebiete, die als Gemeinden eingestuft sind . . . . .	31.12.1966	Nr. 203

## 2. Tabellarische Übersicht der Namens- und Grenzänderungen der Länder, Verwaltungsbezirke und Gemeinden

Lfd. Nr.	Art der Änderung	Betroffenes Gebiet	Wohnbevölkerung am						Anzahl der Gemeinden			Wirkungsdatum			
			13.9.1950			6.6.1961						Gebietsstand			
			vor	+	-	nach	vor	+	-	nach	vor		+	-	nach
			der Änderung												
1	2	3	4	5	6	7	8	9	10	11	12	13			
01 Schleswig-Holstein															
1 12 Kreisfreie Stadt Kiel															
1	T	Kiel, Stadt . . . . .	258 065	+	73	258 138	273 956	+	88	274 044	—	—	1. 1.1966		
		von Russee (Ldkr. Rendsburg) . . . . .	2 162	—	73	2 089	2 609	—	88	2 521	—	—			
1 34 Landkreis Flensburg															
2	Z	Amt Hurup: der Gemeinde Maasbüll . . . . .	344	—	344	—	265	—	265	—	1	—	1. 1.1966		
		Rüllschau . . . . .	296	—	296	—	210	—	210	—	1	—			
		zu Maasbüll-Rüllschau . . . . .	—	+	640	640	—	+	475	475	—	+			
		Änderung der Zahl der Gemeinden									4	—	1. 1.1966		
3	E	Amt Quern-Steinberg: der Gemeinde Habernis . . . . .	129	—	129	—	80	—	80	—	1	—	1. 1.1966		
		in Norgaardholz . . . . .	293	+	129	422	192	+	80	272	1	—			
		Änderung der Zahl der Gemeinden									13	—	1. 1.1966		
4	E	Amt Sörup: der Gemeinde Möllmark . . . . .	197	—	197	—	106	—	106	—	1	—	1. 1.1966		
		in Löstrup . . . . .	491	+	197	688	318	+	106	424	1	—			
		Änderung der Zahl der Gemeinden . . . . .									11	—			
5		Änderung der Zahl der Gemeinden im Ldkr. . . . .									126	—	1. 1.1966		
6	T	von Tarup . . . . .	584	—	14	570	924	—	23	901	—	—	1. 2.1966		
		nach Sünderup . . . . .	931	+	14	945	1 469	+	23	1 492	—	—			
7	T	von Sünderup . . . . .	945	—	47	898	1 492	—	74	1 418	—	—	1. 2.1966		
		nach Tarup . . . . .	570	+	47	617	901	+	74	975	—	—			
8	T	von Sörup . . . . .	1 614	—	6	1 608	1 631	—	7	1 624	—	—	1. 7.1966		
		nach Sörupholz . . . . .	307	+	6	313	216	+	7	223	—	—			
1 35 Landkreis Herzogtum Lauenburg															
9	T	Amt Schwarzenbek-Land: von Grabau . . . . .	373	—	12	361	260	—	9	251	—	—	1. 7.1966		
		nach Schwarzenbek, Stadt . . . . .	6 740	+	12	6 752	7 803	+	9	7 812	—	—			
		Änderung der Amtsgrenze . . . . .	9 323	—	12	9 311	6 125	—	9	6 116	—	—	1. 7.1966		
1 37 Landkreis Norderdithmarschen*)															
10	U	Kirchspielslandgemeinde Hemme: der Gemeinden Hemme und Karolinenkoog . . . . .	1 747	—	1 747	—	1 077	—	1 077	—	2	—	1. 1.1966		
11	E	Kirchspielslandgemeinde Lunden: der Gemeinden Hemme und Karolinenkoog . . . . .													
		Änderung der Grenze und der Zahl der Gemeinden . . . . .	6 937	+	1 747	8 684	4 775	+	1 077	5 852	6	+	1. 1.1966		
1 42 Landkreis Rendsburg															
12	T	von Russee . . . . .	2 162	—	73	2 089	2 609	—	88	2 521	—	—	1. 1.1966		
		nach kreisfreie Stadt Kiel . . . . .	258 065	+	73	258 138	273 956	+	88	274 044	—	—			
13		Änderung der Kreisgrenze . . . . .	183 310	—	73	183 237	157 371	—	88	157 283	—	—	1. 1.1966		
1 43 Landkreis Schleswig															
14	T	Amt Süderstapel: von Drage . . . . .	810	—	319	491	579	—	228	351	—	—	1. 7.1966		
		nach Friedrichstadt, Stadt . . . . .	3 618	+	319	3 937	3 011	+	228	3 239	—	—			
		Änderung der Amtsgrenze . . . . .	4 014	—	319	3 695	2 752	—	228	2 524	—	—	1. 7.1966		
1 47 Landkreis Süderdithmarschen*)															
15	Z	Kirchspielslandgemeinde Eddelak: der Gemeinde Behmhusen . . . . .	653	—	653	—	321	—	321	—	1	—	1. 1.1966		
		Eddelak . . . . .	1 522	—	1 522	—	951	—	951	—	1	—			
		zu Eddelak . . . . .	—	+	2 175	2 175	—	+	1 272	1 272	—	+			
		Änderung der Zahl der Gemeinden . . . . .									6	—	1. 1.1966		
16	E	Kirchspielslandgemeinde Meldorf-Geest: der Gemeinde Lehrsbuttel . . . . .	88	—	88	—	54	—	54	—	1	—	1. 1.1966		
		in Odderade . . . . .	518	+	88	606	341	+	54	395	1	—			
		Änderung der Zahl der Gemeinden . . . . .									11	—	1. 1.1966		
17	Z	Kirchspielslandgemeinde Hemmingstedt: der Gemeinde Braaken . . . . .	908	—	908	—	1 592	—	1 592	—	1	—	1. 1.1966		
		Hemmingstedt . . . . .	1 060	—	1 060	—	1 328	—	1 328	—	1	—			
		zu Hemmingstedt . . . . .	—	+	1 968	1 968	—	+	2 920	2 920	—	+			
18	Z	der Gemeinde Lohse . . . . .	458	—	458	—	417	—	417	—	1	—	1. 2.1966		
		Rickelshof . . . . .	783	—	783	—	633	—	633	—	1	—			
		zu Lohse-Rickelshof . . . . .	—	+	1 241	1 241	—	+	1 050	1 050	—	+			
		Änderung der Zahl der Gemeinden . . . . .									5	—	31.12.1966		
19	E	Kirchspielslandgemeinde Süderhastedt: der Gemeinde Kleinhastedt . . . . .	125	—	125	—	71	—	71	—	1	—	1. 2.1966		
		in Süderhastedt . . . . .	1 256	+	125	1 381	740	+	71	811	1	—			
		Änderung der Zahl der Gemeinden . . . . .									6	—			
20		Änderung der Zahl der Gemeinden im Ldkr. . . . .									84	—	31.12.1966		

\*) Anmerkungen siehe Übersicht 1

## 2. Tabellarische Übersicht der Namens- und Grenzänderungen der Länder, Verwaltungsbezirke und Gemeinden

Lfd. Nr.	Art der An- de- rung	Betroffenes Gebiet	Wohnbevölkerung am						Anzahl der Gemeinden			Wirkungs- datum  Gebiets- stand			
			13.9.1950			6.6.1961									
			vor	+	-	nach	vor	+	-	nach	vor		+	-	nach
			der Änderung												
1	2	3	4	5	6	7	8	9	10	11	12	13			
01 Schleswig-Holstein															
1 48 Landkreis Sudtöndern															
21	F	Kampen . . . . . in Kampen (Sylt)									-		1. 1.1966		
22	U	Amt Enge: der Gemeinden Stedesand, Stortewerkerkoog und Wester Schnatebull . . . . . in Amt Lindholm	2 359	-	891	1 468	1 716	-	703	1 013	10	- 3	7	1. 4.1966	
23		sowie Enge, Engerheide, Holzacker, Knorburg, Sande, Schardebull, und Soholm in Amt Suder-Karrharde . . . . .	1 468	-	1 468	-	1 013	-	1 013	-	7	- 7	-	1. 4.1966	
24	U	Amt Kluxbull: der Gemeinden Bosbull und Lexgaard in Amt Suderlugum . . . . .	2 068	-	333	1 735	1 517	-	249	1 268	5	- 2	3	1. 4.1966	
25		sowie Karlum, Kluxbull und Tinningstedt in Amt Suder-Karrharde . . . . .	1 735	-	1 735	-	1 268	-	1 268	-	3	- 3	-	1. 4.1966	
26	U	Amt Leck: der Gemeinde Leck als „amtsfreie Gemeinde“ . . . . .	7 714	-	4 393	3 321	7 540	-	4 432	3 109	8	- 1	7	1. 4.1966	
27		sowie der Gemeinden Achtrup, Bullsbull, Klintum, Lutjenhorn, Oster Schnatebull, Sprakebull und Stadum in Amt Suder-Karrharde . . . . .	3 321	-	3 321	-	3 108	-	3 108	-	7	- 7	-	1. 4.1966	
28	U	Amt Medelby: der Gemeinden Boxlund, Holt, Jarde Lund, Medelby, Osterby und Weesby in Amt Suder- Karrharde . . . . .	2 389	-	2 389	-	1 815	-	1 815	-	6	- 6	-	1. 4.1966	
29	E	Amt Lindholm: der Gemeinden Stedesand, Störtewerkerkoog und Wester Schnatebull aus Amt Enge Änderung der Amtsgrenze und der Zahl der Gemeinden . . . . .	3 129	+	891	4 020	2 510	+	703	3 213	2	+	3	5	1. 4.1966
30	E	Amt Suderlugum: der Gemeinden Bosbull und Lexgaard aus Amt Kluxbull Änderung der Amtsgrenze und der Zahl der Gemeinden . . . . .	4 243	+	333	4 576	3 374	+	249	3 623	7	+	2	9	1. 4.1966
31	N	Amt Suder-Karrharde: . . . . .	-	+	8 913	8 913	-	+	7 204	7 204	-	+	23	23	1. 4.1966
	E	aus Amt Enge . . . . .	1 468	+	1 468	-	1 013	+	1 013	-	-	+	7	7	
		Amt Kluxbull . . . . .	1 735	+	1 735	-	1 268	+	1 268	-	-	+	3	3	
		Amt Leck . . . . .	3 321	+	3 321	-	3 108	+	3 108	-	-	+	7	7	
		Amt Medelby . . . . .	2 389	+	2 389	-	1 815	+	1 815	-	-	+	6	6	
32		01 Land Schleswig-Holstein. Änderung der Zahl der Gemeinden								1 389	-	8	1 381*)	31.12.1966	
03 Niedersachsen															
1 Reg.-Bez. Hannover															
1 31 Landkreis Grafschaft Diepholz															
33	T	Affinghausen . . . . . von Weseloh (Ldkr. Grafschaft Hoya) . . . . .	1 113 339	+	5 5	1 118 334	810 208	+	6 6	816 202	-	-	-	1.10.1966	
34		Änderung der Kreisgrenze . . . . .	81 349	+	5	81 354	73 029	+	6	73 035	-	-	-	1.10.1966	
1 32 Landkreis Grafschaft Hoya															
35	T	von Osterholz . . . . . nach Schnepke . . . . .	579 355	- +	60 60	519 415	406 254	- +	42 42	364 296	-	-	-	1. 1.1966	
36	T	von Weseloh . . . . . nach Affinghausen (Ldkr. Grafschaft Diep- holz) . . . . .	339 1 113	- +	5 5	334 1 118	208 810	- +	6 6	202 816	-	-	-	1.10.1966	
37		Änderung der Kreisgrenze . . . . .	131 358	-	5	131 353	111 865	-	6	111 859	-	-	-	1.10.1966	
1 38 Landkreis Schaumburg-Lippe															
38	E	Brandshof, gemfr. Gebiet . . . . . in Horkamp-Langenbruch . . . . . Obernwohren . . . . . Wendthagen-Ehlen . . . . .	37 522 545 1 300	- + - -	37 37 545 1 300	- 559 476 1 009	1 444 476 1 009	- + - -	1 1 - -	- 445 476 1 009	1 1 1 1	- - - -	- 1 1 1	1. 7.1966	
39	T	von Stadthagen, Stadt . . . . . nach Krehshagen . . . . .	14 024 600	- -	14 024 600	14 865 449	- +	6 6	14 859 455	- -	- -	- -	- -	1.10.1966	
40		Änderung der Zahl der Gemeinden im Ldkr.									67	-	1	66*)	1. 7.1966
41		1 Reg.-Bez. Hannover: Änderung der Zahl der Gemeinden . . . . .								698	-	1	697*)	31.12.1966	

\*) Anmerkungen siehe Übersicht 1.

## 2. Tabellarische Übersicht der Namens- und Grenzänderungen der Länder, Verwaltungsbezirke und Gemeinden

Lfd. Nr.	Art der Än- de- rung	Betroffenes Gebiet	Wohnbevölkerung am						Anzahl der Gemeinden			Wirkungs- datum  Gebiets- stand		
			13.9.1950			6.6.1961			vor	+ -	nach			
			vor	+	-	nach	vor	+					-	nach
			der Änderung											
1	2	3	4	5	6	7	8	9	10	11	12	13		
03 Niedersachsen														
2 Reg.-Bez. Hildesheim														
2 40 Landkreis Peine														
42	NÄ	Klein Bülten . . . . . in Bülten									-	17. 5.1966		
2 41 Landkreis Zellerfeld														
43	T	von Sankt Andreasberg, Bergstadt . . . . . nach Braunlage, Stadt (Landkreis Blanken- burg) . . . . .	4 806	-	4	4 802	4 096	-	3	4 093	-	1. 1.1966		
		Sankt Andreasberg, Bergstadt . . . . .	7 454	+	4	7 458	5 737	+	3	5 740	-			
44	T	von Braunlage, gemfr. Gebiet (Landkreis Blankenburg) . . . . .	4 802	-		4 802	4 093	+	3	4 096	-	1. 1.1966		
			-	-	-	42	-	3	39	-	-			
45		Änderung der Kreisgrenze . . . . .	41 546	-	4	41 542	35 732	-		35 732	-	1. 1.1966		
46	T	von Harz (Landkreis Zellerfeld), gemfr. Gebiet . . . . . nach Sieber . . . . .	143 1 112	- -		143 1 112	11 915	*) *)		11 915	- -	1. 7.1966		
47		2 Reg.-Bez. Hildesheim: Änderung der Grenze . . . . .	1 017 561	-	4	1 017 557	943 805	-		943 805	-	31.12.1966		
5 Reg.-Bez. Osnabrück														
5 31 Landkreis Aschendorf-Hümmling														
48	Z	der Gemeinde Harrenstätte . . . . . Spahn . . . . . zu Spahnharrenstätte . . . . .	593 515 + 1 108	- - 1 108	- - 1 108	552 432	- - +	552 432 984	- - 984	1 1 -	- 1 - 1 + 1	- - 1	1. 1.1966	
49		Änderung der Zahl der Gemeinden im Ldkr. 5 Reg.-Bez. Osnabrück:								54	- 1	53	1. 1.1966	
50		Änderung der Zahl der Gemeinden								506	- 1	505	31.12.1966	
7 Verw.-Bez. Braunschweig														
7 31 Landkreis Blankenburg														
51	T	Braunlage, Stadt . . . . . von Sankt Andreasberg, Bergstadt (Landkreis Zellerfeld) . . . . .	7 454 4 806	+	4	7 458 4 802	5 737 4 096	+	3	5 740 4 093	- -	1. 1.1966		
52	T	von Braunlage, gemfr. Gebiet . . . . . nach Sankt Andreasberg, Bergstadt (Landkreis Zellerfeld) . . . . .	- 4 802	- -	- 4 802	42 4 093	- +	3 3	39 4 096	- -	- -	1. 1.1966		
53		Änderung der Kreisgrenze . . . . .	17 215	+	4	17 219	14 287	-		14 287	-	1. 1.1966		
54		7 Verw.-Bez. Braunschweig: Änderung der Grenze . . . . .	871 513	+	4	871 517	855 724	-		855 724	-	31.12.1966		
55		03 Land Niedersachsen: Änderung der Zahl der Gemeinden . . . . .								4 245	- 2	4 243 <sup>*)</sup>	31.12.1966	
05 Nordrhein-Westfalen														
1/2 Reg.-Bez. Düsseldorf														
1/2 32 Landkreis Düsseldorf-Mettmann														
56	V	Erkrath . . . . . in Erkrath, Stadt									-	7. 4.1966		
1 34 Landkreis Grevenbroich														
Amt Rommerskirchen-Nettesheim:														
57	NÄ	Amt Nettesheim . . . . . in Amt Rommerskirchen-Nettesheim . . . . .									-	1. 1.1966		
58	E	der Gemeinde Rommerskirchen; Änderung der Amtsgrenze und der Zahl der Gemeinden . . . . .	2 478	+	3 402	5 880	2 456	+	4 321	6 777	2 + 1	3	1. 1.1966	
3 Reg.-Bez. Köln														
3 33 Landkreis Euskirchen														
Amt Friesheim:														
59	T	von Friesheim . . . . . nach Weilerswist . . . . . Änderung der Amtsgrenze . . . . .	1 378 2 512 2 080	- - -		1 378 2 512 2 080	1 380 3 317 2 089	- + -	7 7 7	1 373 3 324 2 082	- - -	1. 7.1966		
60		Amt Weilerswist-Lommersum: Änderung der Amtsgrenze . . . . .	8 020	-		8 020	9 291	+	7	9 298	-	1. 7.1966		
61	T	von Vernich . . . . . nach Weilerswist . . . . .	1 681 2 512	- -		1 681 2 512	1 821 3 324	- +	20 20	1 801 3 344	- -	1. 7.1966		
3 37 Siegbkreis														
62	T	von Uckerath <sup>*)</sup> . . . . . nach Hennef (Sieg) . . . . .	4 210 11 342	- +	169 169	4 041 11 511	4 317 13 238	- +	232 232	4 085 13 470	- -	1. 7.1966		

\*) Anmerkungen siehe Übersicht 1.

## 2. Tabellarische Übersicht der Namens- und Grenzänderungen der Lander, Verwaltungsbezirke und Gemeinden

Lfd. Nr.	Art der Än- de- rung	Betroffenes Gebiet	Wohnbevölkerung am						Anzahl der Gemeinden			Wirkungs- datum Gebiets- stand		
			13.9.1950			6.6.1961								
			vor	+	-	nach	vor	+	-	nach	vor	+	-	nach
			der Änderung											
1	2	3	4	5	6	7	8	9	10	11	12	13		
05 Nordrhein - Westfalen														
5/6 Reg. - Bez. Münster														
5 31 Landkreis Ahaus														
63	T	Amt Wüllen: von Wüllen nach Ahaus, Stadt Änderung der Amtsgrenze	2 903 7 703 3 961	- + -	13 13 13	2 890 7 716 3 948	3 032 9 725 3 970	- + -	13 13 13	3 019 9 738 3 957	- - -	1. 4.1966  1. 4.1966		
5 35 Landkreis Lüdinhhausen														
64	T	von Lüdinhhausen - Land nach Lüdinhhausen, Stadt	3 645 8 076	- +	23 23	3 622 8 099	2 825 9 456	- +	63 63	2 762 9 519	- -	1. 1.1966		
7 Reg. - Bez. Detmold														
7 34 Landkreis Halle (Westf.)														
65	T	von Rotingdorf nach Theenhausen	485 721	- +	17 17	468 738	330 650	- +	21 21	309 671	- -	1. 1.1966		
7 37 Landkreis Lemgo														
66	E	Langenholzhausen, Forstbezirk in Asendorf Bentorf Erder Heidelbeck Hohenhausen Kalldorf Langenholzhausen Laßbruch Matorf Osterhagen Silixen Stemmen Varenholz, Flecken	- 504 948 702 740 2 247 1 260 1 350 752 981 100 1 058 937 820	- - - - - - - - - - - - - -	*) - - - - - - - - - - - - -	- 504 948 702 740 2 247 1 260 1 350 752 981 100 1 058 937 820	- 358 819 586 620 2 057 1 104 1 257 608 1 052 81 1 105 807 955	- - - - - - - - - - - - - -	- 358 819 586 620 2 057 1 104 1 257 608 1 052 81 1 105 807 955	- - - - - - - - - - - - -	1. 7.1966			
7 38 Landkreis Lubbecke														
67	T	Amt Rahden: von Espelkamp, Stadt nach Rahden	2 784 3 532	- +	390 390	2 394 3 922	10 454 3 471	- +	399 399	10 055 3 870	- -	1. 1.1966		
68	U	der Gemeinde Espelkamp, Stadt als „amtsfreie Gemeinde“ Änderung der Amtsgrenze und der Zahl der Gemeinden	17 035	-	2 394	14 641	23 819	-	10 055	13 764	8 - 1 7	1. 1.1966		
69	T	Amt Alswede: von Fabbenstedt nach Espelkamp, Stadt Änderung der Amtsgrenze	997 2 394 4 959	- + -	16 16 16	981 2 410 4 943	769 10 055 4 700	- + -	20 20 20	749 10 075 4 680	- - -	1. 1.1966  1. 1.1966		
70	T	Amt Gehlenbeck: von Frotheim nach Espelkamp, Stadt Änderung der Amtsgrenze	2 319 2 410 10 249	- + -	11 11 11	2 308 2 421 10 238	2 193 10 075 9 513	- + -	8 8 8	2 185 10 083 9 505	- - -	1. 1.1966  1. 1.1966		
8/9 Reg. - Bez. Arnsberg														
8 20 Kreisfreie Stadt Siegen														
71	U	der kreisfreien Stadt Siegen in den Landkreis Siegen	38 787	-	38 787	-	49 404	-	49 404	-	1 - 1 -	1. 7.1966		
8 32 Landkreis Arnsberg														
72	NÄ	Affeln in Affeln, Freiheit									-	6.10.1966		
9 34 Ennepe - Ruhr - Kreis														
73	Z	Amt Blankenstein: der Gemeinde Blankenstein, Stadt Buchholz Holthausen Welper zu Blankenstein, Stadt Änderung der Zahl der Gemeinden im Amt	2 190 1 677 1 516 7 990 - 5	- - - - + - 3	2 190 1 677 1 516 7 990 13 373 3	- - - - 13 373 28	2 303 1 885 1 717 10 530 - 16 435	- - - - + -	2 303 1 885 1 717 10 530 16 435 31	- - - - 16 435 - 3	1 - 1 - 1 - 1 - 1 - 1 - 1 - 1 - + 1 1 - 3 28	1. 4.1966    1. 4.1966		
74		Änderung der Zahl der Gemeinden im Ldkr.												
8 37 Landkreis Meschede														
75	F	Eslohe in Eslohe (Sauerland)									-	15. 7.1966		
76	F	Wenholthausen in Wenholthausen (Sauerland)									-	15. 7.1966		
77	F	Cobbenrode in Cobbenrode (Sauerland)									-	13.12.1966		
78	F	Reiste in Reiste (Sauerland)									-	13.12.1966		
8 38 Landkreis Olpe														
79	T	von Oberhundem nach Kirchhundem	1 871 10 068	- -	- -	1 871 10 068	1 832 10 531	- +	72 72	1 760 10 603	- -	1. 7.1966		

\*) Anmerkungen siehe Übersicht 1.

## 2. Tabellarische Übersicht der Namens- und Grenzänderungen der Länder, Verwaltungsbezirke und Gemeinden

Lfd. Nr.	Art der Änderung	Betroffenes Gebiet	Wohnbevölkerung am						Anzahl der Gemeinden			Wirkungsdatum			
			13.9.1950			6.6.1961									
			vor	+	-	nach	vor	+	-	nach	vor	+	-	nach	
			der Änderung										Gebietsstand		
1	2	3	4	5	6	7	8	9	10	11	12	13			
05 Nordrhein - Westfalen															
8/9 Reg. - Bez. Amsberg															
8 39 Landkreis Siegen															
80	E	der kreisfreien Stadt Siegen; Änderung der Kreisgrenze	141 306	+	38 787	180 093	166 134	+	49 404	215 538	-	+ 1	1	1. 7.1966	
81	U	Amt Eisefeld: der Gemeinden Eisefeld, Gosenbach und Niederschelden in Eisefeld, Stadt	15 713	-	15 713	-	18 185	-	18 185	-	3	-	3	-	1. 7.1966
82	U	Amt Ferndorf: der Gemeinde Buchen in Hüttenral, Stadt Änderung der Amtsgrenze und der Zahl der Gemeinden	20 735	-	77	20 658	25 229	-	160	25 069	11	-	1	10	1. 7.1966
83	U	Amt Freudenberg: der Gemeinde Langenholdinghausen in Hüttental, Stadt sowie Oberschelden in Eisefeld, Stadt Änderung der Amtsgrenze und der Zahl der Gemeinden	12 692	-	1 504	11 188	13 899	-	1 638	12 261	22	-	2	20	1. 7.1966
84	U	Amt Netphen: der Gemeinde Breitenbach in Siegen, Stadt sowie Niedersetzen und Obersetzen in Hüttental, Stadt Änderung der Amtsgrenze und der Zahl der Gemeinden	18 304	-	1 145	17 159	21 643	-	1 306	20 337	32	-	3	29	1. 7.1966
85	U	Amt Weidenau: der Gemeinden Bürbach, Kaan - Marienborn, Seelbach, Trupbach, Volnsberg in Siegen, Stadt sowie Birlenbach, Dillnhütten, Geisweid, Sohlbach (Amt Weidenau), Weidenau (Sieg), Stadt in Hüttental, Stadt	32 761	-	32 761	-	41 051	-	41 051	-	10	-	10	-	1. 7.1966
86	U	Amt Wilnsdorf: der Gemeinde Eisern in Eisefeld, Stadt Änderung der Amtsgrenze und der Zahl der Gemeinden	10 062	-	2 329	7 733	11 295	-	2 489	8 806	8	-	1	7	1. 7.1966
87	E	der Gemeinde Breitenbach	108	-	108	-	97	-	97	-	1	-	1	-	
		Bürbach	741	-	741	-	936	-	936	-	1	-	1	-	
		Kaan - Marienborn	2 288	-	2 288	-	3 492	-	3 492	-	1	-	1	-	
		Seelbach	865	-	865	-	1 117	-	1 117	-	1	-	1	-	
		Trupbach	1 359	-	1 359	-	1 671	-	1 671	-	1	-	1	-	
		Volnsberg	130	-	130	-	148	-	148	-	1	-	1	-	
		in Siegen, Stadt	38 787	+	5 491	44 278	49 404	+	7 461	56 865	1	-		1	1. 7.1966
88	Z	der Gemeinde Birlenbach	554	-	554	-	720	-	720	-	1	-	1	-	
		Buchen	77	-	77	-	160	-	160	-	1	-	1	-	
		Dillnhütten	388	-	388	-	293	-	293	-	1	-	1	-	
		Geisweid	11 055	-	11 055	-	15 026	-	15 026	-	1	-	1	-	
		Langenholdinghausen	564	-	564	-	669	-	669	-	1	-	1	-	
		Niedersetzen	527	-	527	-	599	-	599	-	1	-	1	-	
		Obersetzen	510	-	510	-	610	-	610	-	1	-	1	-	
		Sohlbach, Amt Weidenau	355	-	355	-	417	-	417	-	1	-	1	-	
		Weidenau (Sieg), Stadt	15 026	-	15 026	-	17 231	-	17 231	-	1	-	1	-	
		zu Hüttental, Stadt	-	+	29 056	29 056	-	+	35 725	35 725	-	+	1	1	1. 7.1966
89	Z	der Gemeinde Eisefeld	8 635	-	8 635	-	9 506	-	9 506	-	1	-	1	-	
		Eisern	2 329	-	2 329	-	2 489	-	2 489	-	1	-	1	-	
		Gosenbach	2 050	-	2 050	-	2 386	-	2 386	-	1	-	1	-	
		Niederschelden	5 028	-	5 028	-	6 293	-	6 293	-	1	-	1	-	
		Oberschelden	940	-	940	-	969	-	969	-	1	-	1	-	
		zu Eisefeld, Stadt	-	+	18 982	18 982	-	+	21 643	21 643	-	+	1	1	1. 7.1966
90		Änderung der Zahl der Gemeinden im Ldkr.									113	-	17	96	1. 7.1966
9 41 Landkreis Unna															
91	U	Amt Polkum: der Gemeinden Bergkamen, Heil und Runthe in die neue Gemeinde Bergkamen Änderung der Amtsgrenze und der Zahl der Gemeinden	44 661	-	17 280	27 381	53 666	-	21 319	32 347	15	-	3	12	1. 1.1966
92	U	Amt Unna - Kamen: der Gemeinden Oberaden und Weddinghofen in die neue Gemeinde Bergkamen Änderung der Amtsgrenze und der Zahl der Gemeinden	44 685	-	5 612	39 073	63 135	-	18 434	44 701	20	-	2	18	1. 1.1966
93	Z	der Gemeinde Bergkamen	8 551	-	8 551	-	13 149	-	13 149	-	1	-	1	-	
		Heil	688	-	688	-	787	-	787	-	1	-	1	-	
		Oberaden	3 529	-	3 529	-	11 948	-	11 948	-	1	-	1	-	
		Runthe	8 041	-	8 041	-	7 383	-	7 383	-	1	-	1	-	
		Weddinghofen	2 083	-	2 083	-	6 486	-	6 486	-	1	-	1	-	
		zu Bergkamen	-	+	22 892	22 892	-	+	39 753	39 753	-	+	1	1	1. 1.1966

\*) Anmerkungen siehe Übersicht I.

## 2. Tabellarische Übersicht der Namens- und Grenzänderungen der Länder, Verwaltungsbezirke und Gemeinden

Lfd. Nr.	Art der Än- derung	Betroffenes Gebiet	Wohnbevölkerung am						Anzahl der Gemeinden			Wirkungs- datum  Gebiets- stand
			13.9.1950			6.6.1961			vor	+ -	nach	
			vor	+ -	nach	vor	+ -	nach				
			der Änderung									
1	2	3	4	5	6	7	8	9	10	11	12	13
05 Nordrhein-Westfalen												
8/9 Reg.-Bez. Arnsberg												
9 41 Landkreis Unna												
94	U	Amt Pelkum: der Gemeinde Overberge als „amtsfreie Gemeinde“ Änderung der Amtsgrenze und der Zahl der Gemeinden .....	27 381	- 1 821	25 560	32 347	- 1 574	30 773	12	- 1	11	20. 1.1966
95	V	Bergkamen .....										15. 7.1966
96		in Bergkamen, Stadt .....										
97		Änderung der Zahl der Gemeinden im Ldkr. ... 8/9 Reg.-Bez. Arnsberg: Änderung der Zahl der Gemeinden .....							73	- 4	69	31.12.1966
		darunter: Kreisfreie Städte .....							661	- 25	636	31.12.1966
									13	- 1	12	
98		05 Land Nordrhein-Westfalen: Änderung der Zahl der Gemeinden .....							2 362	- 25	2 337	31.12.1966
		darunter: Kreisfreie Städte .....							38	- 1	37	
06 Hessen												
1 Reg.-Bez. Darmstadt												
1 39 Landkreis Groß-Gerau												
99	V	Raunheim .....										23. 8.1966
		in Raunheim, Stadt .....										
2 Reg.-Bez. Kassel												
2 13 Kreisfreie Stadt Marburg a.d. Lahn												
100	V	Marburg a.d. Lahn, Stadt .....										12. 8.1966
		in Marburg a.d. Lahn, Universitätsstadt .....										
2 32 Landkreis Frankenberg												
101	F	Haina .....										6.10.1966
		in Haina/Kloster .....										
102	F	Hatzfeld, Stadt .....										25.11.1966
		in Hatzfeld/Eder, Stadt .....										
2 38 Landkreis Kassel												
103	Z	der Gemeinde Baunatal .....	2 763	- 2 763	-	3 198	- 3 198	-	1	- 1	-	1. 7.1966
		Großenritte .....	3 487	- 3 487	-	3 735	- 3 735	-	1	- 1	-	
		zu Baunatal .....	-	+ 6 250	6 250	-	+ 6 933	6 933	-	+ 1	1	
104	V	Baunatal .....										1. 7.1966
		in Baunatal, Stadt .....										
105		Änderung der Zahl der Gemeinden im Ldkr. ... 2 Reg.-Bez. Kassel: Änderung der Zahl der Gemeinden .....							37	- 1	36	1. 7.1966
									1 207	- 1	1 206 *)	31.12.1966
106		06 Land Hessen: Änderung der Zahl der Gemeinden .....							2 693	- 1	2 692 *)	31.12.1966
107												
07 Rheinland-Pfalz												
1 Reg.-Bez. Koblenz												
1 35 Landkreis Koblenz												
108	V	Weißenthurm .....										25. 6.1966
		in Weißenthurm, Stadt .....										
1 37 Landkreis Mayen												
109	NA	Lierstall .....										23.11.1966
		in Lirstal .....										
1 38 Landkreis Neuwied												
110	Z	Amt Niederbieber-Segendorf: der Gemeinde Fahr .....	668	- 668	-	757	- 757	-	1	- 1	-	1. 8.1966
		Gönnersdorf .....	728	- 728	-	924	- 924	-	1	- 1	-	
		Hüllenberg .....	368	- 368	-	434	- 434	-	1	- 1	-	
		Rockenfeld .....	24	- 24	-	24	- 24	-	1	- 1	-	
		Wollendorf .....	1 672	- 1 672	-	2 378	- 2 378	-	1	- 1	-	
		zu Feldkirchen .....	-	+ 3 460	3 460	-	+ 4 517	4 517	-	+ 1	1	
		Änderung der Zahl der Gemeinden im Amt ...							12	- 4	8	1. 8.1966
111	Z	Amt Rengsdorf: der Gemeinde Jahrsfeld .....	319	- 319	-	370	- 370	-	1	- 1	-	1. 8.1966
		Niederhonnefeld-Ellingen ...	556	- 556	-	636	- 636	-	1	- 1	-	
		zu Straußenhaus .....	-	+ 875	875	-	+ 1 006	1 006	-	+ 1	1	
		Änderung der Zahl der Gemeinden im Amt ...							14	- 1	13	1. 8.1966
112		Änderung der Zahl der Gemeinden im Ldkr. ...							104	- 5	99	1. 8.1966
113		1 Reg.-Bez. Koblenz: Änderung der Zahl der Gemeinden .....							1 008	- 5	1 003 *)	31.12.1966
3 Reg.-Bez. Montabaur												
3 32 Loreleykreis												
114	T	von Niederlahnstein, Stadt .....	6 041	-	6 041	8 033	- 5	8 028	-	-	-	1. 1.1966
		nach Fachbach .....	839	-	839	940	+ 5	945	-	-	-	

\*) Anmerkungen siehe Übersicht 1.

## 2. Tabellarische Übersicht der Namens- und Grenzänderungen der Länder, Verwaltungsbezirke und Gemeinden

Lfd. Nr.	Art der Änderung	Betroffenes Gebiet	Wohnbevölkerung am						Anzahl der Gemeinden			Wirkungsdatum Gebietsstand			
			13.9.1950			6.6.1961									
			vor	+	-	nach	vor	+	-	nach	vor		+	-	nach
			der Änderung												
1	2	3	4	5	6	7	8	9	10	11	12	13			
07 Rheinland-Pfalz															
5 Reg.-Bez. Pfalz															
5 32 Landkreis Frankenthal (Pfalz)															
115	F	Battenberg in Battenberg (Pfalz)								-		7. 9.1966			
5 40 Landkreis Pirmasens															
116	NÄ	Muchweiler a.d. Rodalbe in Munchweiler a.d. Rodalb								-		15. 3.1966			
5 43 Landkreis Zweibrücken															
117	T	von Riedelberg nach Bottenbach	389 604	-		389 604	467 620	- +	7 7	460 627	-	1. 2.1966			
118		07 Land Rheinland-Pfalz. Änderung der Zahl der Gemeinden								2 920	- 5	2 915*) 31.12.1966			
08 Baden-Württemberg															
1 Reg.-Bez. Nordwürttemberg															
1 36 Landkreis Göppingen															
119	E	der Gemeinde Weiler ob Helfenstein in Geislingen an der Steige, Stadt	364 22 535	- +	364	- 22 899	325 25 844	- +	325	- 26 169	1 1	1. 1.1966			
120		Änderung der Zahl der Gemeinden im Ldkr.								62	- 1	61 1. 1.1966			
1 40 Landkreis Leonberg															
121	V	Ditzingen in Ditzingen, Stadt								-		26. 4.1966			
1 47 Landkreis Ulm															
122	T	von Seßlen nach Blaubeuren, Stadt	974 7 452	- +	4	970 7 456	882 7 832	- +	8	874 7 840	-	1. 7.1966			
1 49 Landkreis Waiblingen															
123	T	von Rudersberg nach Unterschlechtbach	3 179 1 280	-		3 179 1 280	3 917 1 685	- +	9	3 908 1 694	-	1. 7.1966			
124		1 Reg.-Bez. Nordwürttemberg: Änderung der Zahl der Gemeinden								978	- 1	977 31.12.1966			
2 Reg.-Bez. Nordbaden															
2 34 Landkreis Karlsruhe															
125	V	Ettlingen, Stadt zur „Großen Kreisstadt“ erklärt								-		1. 1.1966			
2 37 Landkreis Pforzheim															
126	F	Eutingen in Eutingen an der Enz								-		3.10.1966			
3 Reg.-Bez. Südbaden															
3 12 Kreisfreie Stadt Freiburg im Breisgau															
127	T	von Freiburg im Breisgau, Stadt nach Lehen (Ldkr. Freiburg)	109 717 646	- +	15	109 702 661	145 016 1 400	- +	16	145 000 1 416	-	1. 1.1966			
128	T	Freiburg im Breisgau, Stadt von Lehen (Ldkr. Freiburg)	109 702 661	-		109 702 661	145 000 1 416	+	27	145 027 1 389	-	1. 1.1966			
3 34 Landkreis Freiburg															
129	T	Lehen von kreisfreie Stadt Freiburg im Breisgau	646 109 717	+	15	661 109 702	1 400 145 016	+	16	1 416 145 000	-	1. 1.1966			
130	T	von Lehen nach kreisfreie Stadt Freiburg im Breisgau	661 109 702	-		661 109 702	1 416 145 000	-	27	1 389 145 027	-	1. 1.1966			
131		Änderung der Kreisgrenze	64 427	+	15	64 442	76 890	-	11	76 879	-	1. 1.1966			
4 Reg.-Bez. Südwürttemberg-Hohenzollern															
4 32 Landkreis Biberach															
132	V	Schussenried, Stadt in Bad Schussenried, Stadt								-		26. 4.1966			
4 33 Landkreis Calw															
133	F	Sulz in Sulz am Eck								-		10. 8.1966			
134		08 Land Baden-Württemberg: Änderung der Zahl der Gemeinden								3 381	- 1	3 380*) 31.12.1966			
09 Bayern															
1 Reg.-Bez. Oberbayern															
1 32 Landkreis Altötting															
135	Z	der Gemeinde Oberpleiskirchen Unterpleiskirchen zu Pleiskirchen	832 594 -	- - +	832 594 1 426	- 453 1 426	605 453 -	- - +	605 453 1 058	- - 1 058	1 1 -	1. 1.1966			
136	Z	der Gemeinde Forstkastl Oberkastl Unterkastl zu Kastl	1 150 661 832 -	- - - +	1 150 661 832 2 643	- 488 548 -	1 042 488 548 -	- - - +	1 042 488 548 2 078	- - - -	1 1 1 1	1. 1.1966			
137		Änderung der Zahl der Gemeinden im Ldkr.								43	- 3	40 1. 1.1966			

\*) Anmerkungen siehe Übersicht 1.



## 2. Tabellarische Übersicht der Namens- und Grenzänderungen der Länder, Verwaltungsbezirke und Gemeinden

Lfd. Nr.	Art der Änderung	Betroffenes Gebiet	Wohnbevölkerung am						Anzahl der Gemeinden			Wirkungsdatum Gebietsstand			
			13.9.1950			6.6.1961									
			vor	+	-	nach	vor	+	-	nach	vor		+	-	nach
			der Änderung												
1	2	3	4	5	6	7	8	9	10	11	12	13			
09 Bayern															
1 Reg.-Bez. Oberbayern															
1 33 Landkreis Bad Aibling															
138	Z	der Gemeinde Feilnbach . . . . .	1 200	-	1 200	-	969	-	969	-	1	- 1	-	1. 1.1966	
		Wiechs . . . . .	734	-	734	-	647	-	647	-	1	- 1	-		
		zu Feilnbach-Wiechs . . . . .	-	+	1 934	1 934	-	+	1 616	1 616	-	+	1	1	
139		Änderung der Zahl der Gemeinden im Ldkr. . .									22	- 1	21	1. 1.1966	
1 49 Landkreis Rosenheim															
140	Z	der Gemeinde Hohenaschau i. Chiemgau . . . .	1 633	-	1 633	-	1 276	-	1 276	-	1	- 1	-	1. 1.1966	
		Niederaschau i. Chiemgau . . . . .	1 557	-	1 557	-	1 406	-	1 406	-	1	- 1	-		
		zu Aschau i. Chiemgau . . . . .	-	+	3 190	3 190	-	+	2 682	2 682	-	+	1	1	
141	T	von Happing *) . . . . .	940	-	33	907	1 208	-	45	1 163				1. 1.1966	
		nach Rohrdorf . . . . .	1 912	+	33	1 945	2 174	+	45	2 219					
142		Änderung der Zahl der Gemeinden im Ldkr. . .									56	- 1	55	1. 1.1966	
1 55 Landkreis Weilheim i. OB															
143	F	Fischen . . . . .												13. 6.1966	
		in Fischen a. Ammersee . . . . .													
1 56 Landkreis Wolfratshausen															
144	E	der Gemeinde Osterhofen . . . . .	400	-	400	-	277	-	277	-	1	- 1	-	1. 1.1966	
		in Königsdorf . . . . .	1 444	+	400	1 844	1 241	+	277	1 518	1	-	1		
145		Änderung der Zahl der Gemeinden im Ldkr. . .									38	- 1	37	1. 1.1966	
146		1 Reg.-Bez. Oberbayern. Änderung der Zahl der Gemeinden . . . . .									1 143	- 6	1 137	31.12.1966	
2 Reg.-Bez. Niederbayern															
2 31 Landkreis Bogen															
147	T	von Irschenbach . . . . .	308	-	36	243	-	2						1. 1.1966	
		nach Haselbach . . . . .	749	+	34	677	-								
148	T	Rattiszell . . . . .	501	+	2	603	483	+	2	485					
		von Haselbach . . . . .		-		783	-			677					
		nach Irschenbach . . . . .		-		272	-			241					
2 32 Landkreis Deggendorf															
149	V	Metten . . . . .												6. 4.1966	
		in Metten, Markt . . . . .													
150	V	Schöllnach . . . . .												26. 7.1966	
		in Schöllnach, Markt . . . . .													
2 34 Landkreis Eggenfelden															
151	T	von Kirchberg *) . . . . .	1 420	-	320	1 100	1 858	-	483	1 375				1. 1.1966	
		nach Eggenfelden, Stadt . . . . .	5 699	+	320	6 019	5 777	+	483	6 260					
2 35 Landkreis Grafenau															
152	T	gemeindefreier Gebiete . . . . .	11	-		11	12	-	2	10				1. 1.1966	
		nach Spiegelau . . . . .	2 985	-		2 985	2 714	+	2	2 716					
2 42 Landkreis Mallersdorf															
153	T	von Greiöing *) . . . . .	374	-	8	366	277	-	8	269				1. 1.1966	
		nach Geiselhöring, Stadt . . . . .	3 434	+	8	3 442	2 704	+	8	2 712					
154	E	der Gemeinde Penk *) . . . . .	235	-	235	-	167	-	167	-	1	- 1	-	1. 2.1966	
		in Bayerbach b. Ergoldsbach . . . . .	1 305	+	110	1 415	1 066	+	75	1 141	1	-	1		
		Langenhettbach . . . . .	346	+	125	471	282	+	92	374	1	-	1		
155		Änderung der Zahl der Gemeinden im Ldkr. . .									46	- 1	45	1. 2.1966	
2 43 Landkreis Passau															
156	T	von Wotzdorf *) . . . . .	1 883	-	30	1 853	1 963	-	70	1 893				1. 1.1966	
		nach Hauzenberg, Markt (Ldkr. Wegscheid) . .	2 495	+	30	2 525	2 680	+	70	2 750					
157		Änderung der Kreisgrenze . . . . .	64 888	-	30	64 858	60 355	-	70	60 285				1. 1.1966	
2 45 Landkreis Regen															
158	T	gemeindefreier Gebiete . . . . .	101	-	100	1	103	-	103	-				1. 1.1966	
		nach Lindberg . . . . .	3 622	+	100	3 722	2 553	+	103	2 656					
2 46 Landkreis Rottenburg a.d. Laaber															
159	T	von Holzhausen *) . . . . .	512	-	128	384	424	-	144	280				1. 1.1966	
		nach Pfeffenhausen, Markt . . . . .	2 102	+	128	2 230	1 766	+	144	1 910					
2 47 Straubing															
160	T	von Niederschneiding *) . . . . .	1 024	-	112	912	733	-	84	649				1. 1.1966	
		nach Oberschneiding . . . . .	778	+	112	890	603	+	84	687					
161	T	von Oberschneiding *) . . . . .	890	-	7	883	687	-	7	680				1. 1.1966	
		nach Niederschneiding . . . . .	912	+	7	919	649	+	7	656					
2 51 Landkreis Wegscheid															
162	T	Hauzenberg, Markt *) . . . . .	2 495	+	30	2 525	2 680	+	70	2 750				1. 1.1966	
		von Wotzdorf (Ldkr. Passau) . . . . .	1 883	-	30	1 853	1 963	-	70	1 893					
163		Änderung der Kreisgrenze . . . . .	25 119	+	30	25 149	23 505	+	70	23 575				1. 1.1966	
164		2 Reg.-Bez. Niederbayern: Änderung der Zahl der Gemeinden . . . . .									900	- 1	899	31.12.1966	

\*) Anmerkungen siehe Übersicht 1.

## 2. Tabellarische Übersicht der Namens- und Grenzänderungen der Länder, Verwaltungsbezirke und Gemeinden

Lfd. Nr.	Art der An- de- rung	Betroffenes Gebiet	Wohnbevölkerung am						Anzahl der Gemeinden			Wirkungs- datum  Gebiets- stand			
			13.9.1950			6.6.1961									
			vor	+	-	nach	vor	+	-	nach	vor		+	-	nach
			der Änderung												
1	2	3	4	5	6	7	8	9	10	11	12	13			
09 Bayern															
3 Reg.-Bez. Oberpfalz															
3 31 Landkreis Amberg															
165	T	Traßberg . . . . .	2 087	+	6	2 093	2 280	+	5	2 285	-	1. 1.1966			
		von Poppenricht (Ldkr. Sulzbach-Rosenberg) . . . . .	733	-	6	727	1 082	-	5	1 077	-				
166		Änderung der Kreisgrenze . . . . .	46 332	+	6	46 338	46 987	+	5	46 992	-	1. 1.1966			
3 36 Landkreis Kemnath															
167	T	von Hessenreuth*) . . . . .	187	-	21	166	169	-	29	140	-	1. 1.1966			
		nach Altenparkstein (Ldkr. Neustadt a.d. Waldnaab) . . . . .	320	+	21	341	261	+	29	290	-				
168		Änderung der Kreisgrenze . . . . .	23 175	-	21	23 154	21 313	-	29	21 284	-	1. 1.1966			
3 40 Landkreis Neustadt a.d. Waldnaab															
169	T	Altenparkstein*) . . . . .	320	+	21	341	261	+	29	290	-	1. 1.1966			
		von Hessenreuth (Ldkr. Kemnath) . . . . .	187	-	21	166	169	-	29	140	-				
170		Änderung der Kreisgrenze . . . . .	51 657	+	21	51 678	52 806	+	29	52 835	-	1. 1.1966			
3 46 Landkreis Sulzbach-Rosenberg															
171	T	von Poppenricht . . . . .	733	-	6	727	1 082	-	5	1 077	-	1. 1.1966			
		nach Traßberg (Ldkr. Amberg) . . . . .	2 087	+	6	2 093	2 280	+	5	2 285	-				
172		Änderung der Kreisgrenze . . . . .	32 736	-	6	32 730	32 541	-	5	32 536	-	1. 1.1966			
4 Reg.-Bez. Oberfranken															
4 31 Landkreis Bamberg															
173	T	gemeindefreier Gebiete . . . . .	-	-	-	-	3	-	3	-	-	1. 1.1966			
		nach Lindach . . . . .	111	-	-	111	90	+	3	93	-				
4 33 Landkreis Coburg															
174	E	der Gemeinde Weischau . . . . .	67	-	67	-	39	-	39	-	1 - 1	15. 1.1966			
		in Sonnefeld . . . . .	840	+	67	907	801	+	39	840	1 -				
175		Änderung der Zahl der Gemeinden im Ldkr. . . . .								124 - 1	123	31.12.1966			
4 35 Landkreis Forchheim															
176	T	von Oesdorf . . . . .	670	-	-	670	600	-	7	593	-	Berichtigung			
		nach Hemhofen (Ldkr. Höchstadt a.d. Aisch) . . . . .	1 048	-	-	1 048	1 151	+	7	1 158	-				
177		Änderung der Kreisgrenze . . . . .	43 878	-	-	43 878	41 962	-	7	41 955	-	Berichtigung			
4 36 Landkreis Höchstadt a.d. Aisch															
178	T	von Mailach*) . . . . .	396	-	43	353	283	-	34	249	-	1. 1.1966			
		nach Sterpersdorf . . . . .	290	+	43	333	215	+	34	249	-				
179	T	Hemhofen . . . . .	1 048	-	-	1 048	1 151	+	7	1 158	-	Berichtigung			
		von Oesdorf (Ldkr. Forchheim) . . . . .	670	-	-	670	600	-	7	593	-				
180		Änderung der Kreisgrenze . . . . .	43 864	-	-	43 864	45 467	+	7	45 474	-	Berichtigung			
4 38 Landkreis Kronach															
181	T	von Oberrodach . . . . .	552	-	-	552	695	-	30	665	-	1. 1.1966			
		nach Unterrodach . . . . .	1 420	-	-	1 420	1 371	+	30	1 401	-				
4 46 Landkreis Staffelstein															
182	T	von Wolfsdorf*) . . . . .	409	-	132	277	344	-	105	239	-	1. 1.1966			
		nach Staffelstein, Stadt . . . . .	3 651	+	132	3 783	4 520	+	105	4 625	-				
4 47 Landkreis Wunsiedel															
183	Z	der Gemeinde Oberörlau . . . . .	1 930	-	1 930	-	2 005	-	2 005	-	1 - 1	1. 1.1966			
		Unterröslau . . . . .	986	-	986	-	1 366	-	1 366	-	1 - 1				
		zu Röslau . . . . .	-	+	2 916	2 916	-	+	3 371	3 371	- + 1	1			
184		Änderung der Zahl der Gemeinden im Ldkr. . . . .								45 - 1	44	1. 1.1966			
185		4 Reg.-Bez. Oberfranken: Änderung der Zahl der Gemeinden . . . . .								1 089 - 2	1 087	31.12.1966			
5 Reg.-Bez. Mittelfranken															
5 31 Landkreis Ansbach															
186	T	gemeindefreier Gebiete . . . . .	256	-	256	-	121	-	121	-	-	15. 1.1966			
		nach Herspersdorf . . . . .	286	+	256	542	296	+	121	417	-				
5 36 Landkreis Fürth															
187	T	von Leichendorf . . . . .	1 194	-	8	1 186	1 523	-	10	1 513	-	1. 1.1966			
		nach Oberasbach . . . . .	4 751	+	8	4 759	7 717	+	10	7 727	-				
188	T	von Weinzierlein . . . . .	864	-	22	842	853	-	27	826	-	1. 7.1966			
		nach Roßtal, Markt . . . . .	2 885	+	22	2 907	3 492	+	27	3 519	-				
5 38 Landkreis Hersbruck															
189	T	von Henfenfeld . . . . .	1 377	-	13	1 364	1 463	-	8	1 455	-	1. 1.1966			
		nach Hersbruck, Stadt . . . . .	8 946	+	13	8 959	8 302	+	8	8 310	-				
5 40 Landkreis Lauf a.d. Pegnitz															
190	T	von Weigenhofen*) . . . . .	566	-	198	368	419	-	142	277	-	1. 1.1966			
		nach Ottensoos . . . . .	1 298	+	198	1 496	1 379	+	142	1 521	-				

\*) Anmerkungen siehe Übersicht 1.

## 2. Tabellarische Übersicht der Namens- und Grenzänderungen der Länder, Verwaltungsbezirke und Gemeinden

Lfd. Nr	Art der An- de- rung	Betroffenes Gebiet	Wohnbevölkerung am						Anzahl der Gemeinden			Wirkungs- datum Gebiets- stand		
			13.9 1950 <sup>1)</sup>			6.6.1961			vor	+ -	nach			
			vor	+	-	nach	vor	+					-	nach
			der Änderung											
1	2	3	4	5	6	7	8	9	10	11	12	13		
09 Bayern														
6 Reg. - Bez. Unterfranken														
6 31 Landkreis Alzenau i. UFr.														
191	Z	der Gemeinde Großblankenbach . . . . .	329	-	329	-	321	-	321	-	1	-	1	20. 1.1966
		Kleinblankenbach . . . . .	489	-	489	-	549	-	549	-	1	-	1	-
		zu Blankenbach . . . . .	-	+	818	818	-	+	870	870	-	+	1	1
192		Änderung der Zahl der Gemeinden im Ldkr. . .									43	-	1	42 20. 1.1966
6 38 Landkreis Gerolzhofen														
193	F	Michelau . . . . .										-		13. 6.1966
		in Michelau i. Steigerwald . . . . .												
194	F	Nordheim . . . . .										-		25. 7.1966
		in Nordheim a. Main . . . . .												
195		Reg. - Bez. Unterfranken. Änderung der Zahl der Gemeinden . . . . .									994	-	1	993 31.12.1966
7 Reg. - Bez. Schwaben														
7 36 Landkreis Günzburg														
196	T	von Dürrlaungen . . . . .	1 016	-	27	989	346	-	39	807		-		1. 1.1966
		nach Mindelaltheim . . . . .	432	+	27	459	363	+	39	402		-		
7 43 Landkreis Mindelheim														
197	T	von Haselbach . . . . .	855	-	4	851	633	-	10	623		-		1. 1.1966
		nach Königshausen . . . . .	294	+	4	298	212	+	10	222		-		
7 44 Landkreis Neuburg a.d. Donau														
198	T	von Weichering . . . . .	1 094	-	47	1 047	1 050	-	98	952		-		1. 1.1966
		nach Karlsruhl . . . . .	2 289	+	47	2 336	2 115	+	98	2 213		-		
199		09 Land Bayern. Änderung der Zahl der Gemeinden . . . . .									7 097	-	10	7 087 *) 31.12.1966
10 Saarland														
0 33 Landkreis Ottweiler														
200	V	Neunkirchen/Saar, Stadt . . . . .										-		1. 3.1966
		zur „Mittelstadt“ erklärt . . . . .												
0 34 Landkreis Saarbrücken														
201	U	Amt Heusweiler: der Gemeinde Erweiler/Saar als „amtsfreie Gemeinde“ . . . . .												
		Änderung der Amtsgrenze und der Zahl der Gemeinden . . . . .	14 523	-	1 503	13 020	16 794	-	1 853	14 941	7	-	1	6 1. 7.1966
202		10 Saarland: Zahl der Gemeinden . . . . .									347	*)		347 31.12.1966
01 - 11 Bundesgebiet														
203		Bundesgebiet: Änderung der Zahl der Gemeinden . . . . .									24 438	-	52	24 386 31.12.1966
		darunter: Kreisfreie Städte . . . . .									138	-	1	137

\*) Anmerkungen siehe Übersicht 1.

1) Für das Saarland VZ-Ergebnisse vom 14.11.1951.

## Fachserie A:

# Bevölkerung und Kultur

### Reihe 1: Bevölkerungsstand und -entwicklung (jährlich)

I. Bevölkerungsentwicklung (vierteljährlich), II. Alter und Familienstand der Bevölkerung (jährlich), III. Bevölkerung der kreisfreien Städte und Landkreise (halbjährlich), IV. Bevölkerung der Gemeinden nach Größenklassen und mit 20000 und mehr Einwohnern (jährlich), Bevölkerung der Gemeinden mit 10000 (jährlich) bzw. 2000 und mehr Einwohnern (unregelmäßig), V. Staatsangehörigkeit (jährlich)  
Sonderbeiträge: Vorausschätzung der Bevölkerung für die Jahre 1966 bis 2000

### Reihe 2: Natürliche Bevölkerungsbewegung (jährlich)

I. Eheschließungen, Geborene und Gestorbene (vierteljährlich), II. Gerichtliche Ehelösungen (jährlich)  
Sonderbeiträge: Säuglingssterblichkeit, Allgemeine Sterbetafeln, Kinderzahl der Ehen 1962 (einmalig)

### Reihe 3: Wanderungen (jährlich)

I. Wanderungen innerhalb und über die Grenzen des Bundesgebietes (vierteljährlich, jährlich), II. Wanderungen über die Auslandsgrenzen des Bundesgebietes (vierteljährlich, jährlich)

### Reihe 4: Vertriebene und Flüchtlinge (unregelmäßig)

### Reihe 5: Haushalte und Familien (unregelmäßig)

### Reihe 6: Erwerbstätigkeit

I. Entwicklung der Erwerbstätigkeit (jährlich), II. Versicherte in der gesetzlichen Kranken- und Rentenversicherung (jährlich), III. Streiks (vierteljährlich, jährlich)  
Sonderbeiträge: Erwerbstätigkeit von Frauen und Müttern und die Betreuung ihrer Kinder 1962 (einmalig), Erwerbstätigkeit von Frauen und Müttern und ihre berufliche Ausbildung 1964 bis 1966 (einmalig)

### Reihe 7: Gesundheitswesen (jährlich)

I. Neuerkrankungen an meldepflichtigen Krankheiten (wöchentlich, vierteljährlich, jährlich), II. Erkrankungen an Tuberkulose (vierteljährlich, jährlich), III. Krankenhäuser, Berufe des Gesundheitswesens (jährlich), IV. Sterbefälle nach Todesursachen (vierteljährlich, jährlich)  
Sonderbeiträge: Beruf und Todesursache 1955 (einmalig), Körperbehinderte 1957 bis 1962 (einmalig), Sterbefälle nach Todesursachen 1952 bis 1961 (einmalig), Sterbefälle nach Todesursachen, Altersgruppen und Familienstand 1961 (einmalig), Sterbefälle nach Todesursachen, Altersgruppen und Gemeindegrößenklassen 1961 (einmalig)

### Reihe 8: Wahl zum Deutschen Bundestag (vierjährlich)

Wahl zum 5. Deutschen Bundestag 1965:

Verzeichnis der Wahlbewerber

1. Ergebnisse früherer Bundestags- und Landtagswahlen nach Ländern, 2. Strukturdaten für die neuen Bundestagswahlkreise, 3. Vergleichszahlen aus früheren Wahlen für die neuen Bundestagswahlkreise, 4. Vorläufige Ergebnisse nach Wahlkreisen, 5. Endgültige Ergebnisse nach Wahlkreisen, 6. Allgemeine Wahlergebnisse nach Wahlkreisen, Sitzverteilung und Abgeordnete, 7. Wahlergebnisse nach kreisfreien Städten und Landkreisen, 8. Wahlbeteiligung und Stimmabgabe der Männer und Frauen nach dem Alter, 9. Textliche Auswertung der Wahlergebnisse

### Reihe 9: Rechtspflege (jährlich)

I. Organisation, Personal und Geschäftsanfall der ordentlichen Gerichte (jährlich), II. Strafverfolgung (jährlich), III. Strafvollzug (jährlich), IV. Bewährungshilfe (jährlich)

### Reihe 10: Bildungswesen

I. Allgemeinbildende Schulen (jährlich mit Vorbericht), II. Berufsbildende Schulen (jährlich mit Vorbericht), III. Ingenieurschulen, Technikerschulen und Technikerlehrgänge (jährlich mit Vorbericht), IV. Pädagogische Hochschulen und entsprechende Einrichtungen (jährlich mit Vorbericht), V. Hochschulen (halbjährlich, jährlich mit Vorbericht), VI. Kulturelle Einrichtungen (unregelmäßig)

### Reihe 11: Bevölkerung des Auslandes (vorgesehen)

### Ergebnisse einmaliger Zählungen

Als einmalige Veröffentlichung erscheinen hier die Ergebnisse der Volks- und Berufszählung vom 6. 6. 1961

### Systematische Verzeichnisse

Klassifizierung der Berufe (Ausgabe 1961 mit Nachträgen)

Internationale Standardklassifizierung der Berufe (Deutsche Übersetzung 1960)

Handbuch der Internationalen statistischen Klassifikation der Krankheiten, Verletzungen und Todesursachen, Band I: Internationale und Deutsche Systematik (Ausgabe 1958), Band II: Alphabetisches Register (Ausgabe 1958) (vergriffen)

Verzeichnis der Krankheiten, Gesundheitsschädigungen und Todesursachen für die Statistik der Sozialversicherungsträger (Ausgabe 1962)

Verzeichnis der Religionsbenennungen (Ausgabe 1961)

Amtliches Gemeindeverzeichnis für die Bundesrepublik Deutschland (Ausgabe 1961)

Statistische Kennziffern der Gemeinden und Verwaltungsbezirke in der Bundesrepublik Deutschland (Ausgabe 1961 mit Ergänzungen)

Verzeichnis der Höheren Schulen, Mittelschulen und Sonderschulen in den Ländern der Bundesrepublik Deutschland einschl. Berlin (West) (Ausgabe 1960)

Prospekte mit ausführlichen Angaben sind bei dem W. KOHLHAMMER VERLAG, 65 Mainz, Postfach 2727 erhältlich.

**HERAUSGEBER: STATISTISCHES BUNDESAMT · WIESBADEN**  
**VERLAG: W. KOHLHAMMER GMBH · STUTTGART UND MAINZ**