

AUSGEWÄHLTE ZAHLEN FÜR DIE BAUWIRTSCHAFT

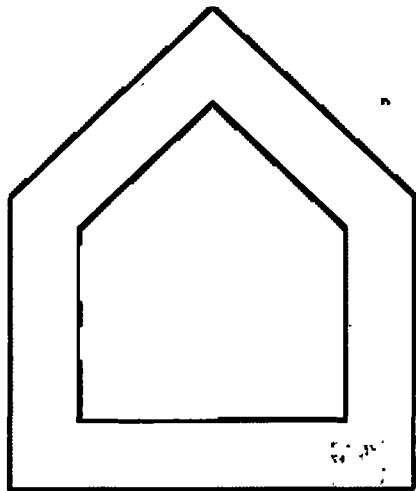

März 2008

Statistisches Bundesamt

AUSGEWÄHLTE ZAHLEN FÜR DIE BAUWIRTSCHAFT

Statist. Bundesamt - Bibliothek



08-13270

März 2008

Statistisches Bundesamt

Herausgeber: Statistisches Bundesamt, Wiesbaden

Internet: www.destatis.de

Informationsservice

Tel.: +49 (0) 611 / 75 24 05

Fax: +49 (0) 611 / 75 33 30

www.destatis.de/kontakt

Weitere Informationen zur Thematik dieser Publikation unter

Bereich Baugewerbestatistik:

Tel.: +49 (0) 611 / 75 29 67

Fax: +49 (0) 18 88 / 1 06 44 47 07

baubericht@destatis.de

Bereich Bautätigkeit:

Tel.: +49 (0) 611 / 75 28 84

Fax: +49 (0) 611 / 75 39 78

bautaetigkeit@destatis.de

Erscheinungsfolge: monatlich

Erschienen im Juli 2008

Preis: EUR 19,30 [D]

Jahresbezugspreis: EUR 180,- [D] (für 12 Hefte) zuzüglich Versandkosten

Bestellnummer: 1020210-08103-1

ISSN: 0722-0782

Vertriebspartner: SFG Servicecenter Fachverlage
Part of the Elsevier Group
Postfach 43 43
72774 Reutlingen
Tel.: +49 (0) 70 71 / 93 53 50
Fax: +49 (0) 70 71 / 93 53 35
destatis@s-f-g.com

© Statistisches Bundesamt, Wiesbaden 2008

Vervielfältigung und Verbreitung, auch auszugsweise, mit Quellenangabe gestattet.

Inhalt

	Seite		Seite
Vorbemerkung	5	Ergänzende Angaben für die Bauwirtschaft	
Erläuterungen	6	1 Indizes für das Produzierende Gewerbe	
Allgemeiner Überblick	13	1.1 Index des Auftragseingangs im Verarbeitenden Gewerbe (Wertindex)	143
Schaubilder	18	1.2 Index des Auftragseingangs im Verarbeitenden Gewerbe (Volumenindex)	144
Tabellenteil		1.3 Index des Umsatzes im Verarbeitenden Gewerbe (Wertindex)	145
Bauberichterstattung		1.4 Index des Umsatzes im Verarbeitenden Gewerbe (Volumenindex)	146
1 Vorbereitende Baustellenarbeiten, Hoch- und Tiefbau		1.5 Produktionsindex für das Produzierende Gewerbe	147
1.1 Langfristige Übersichten	22	2 Produktion ausgewählter Erzeugnisse im Produzierenden Gewerbe	
1.2 Beschäftigte, Lohn- und Gehaltssumme	23	2.1 Vierteljahresergebnisse	148
1.3 Geleistete Arbeitsstunden	28	3 Bergbau und Verarbeitendes Gewerbe	
1.4 Baugewerblicher Umsatz und Gesamtumsatz	38	3.1 Beschäftigung und Umsatz	150
1.5 Auftragseingang nach Art der Bauten und Auftraggebern sowie Betriebssitz	48	4 Handwerk	
1.7 Auftragsbestand nach Art der Bauten und Auftraggebern sowie Betriebssitz	58	4.1 Beschäftigte und Umsatz in Handwerksunternehmen nach ausgewählten Wirtschaftszweigen (Messzahlen)	152
1.9 Index des Auftragseingangs (Langfristige Übersichten)	69	5 Erwerbstätigkeit	
1.10 Index des Auftragseingangs (Originalwert)	70	5.1 Arbeitslose, offene Stellen	153
1.11 Index des Auftragseingangs (Zeitreihenanalyse)	76	5.2 Arbeitslose, offene Stellen nach Ländern	154
1.12 Index des Auftragsbestandes (Langfristige Übersichten)	79	5.3 Kurzarbeitergeld im Baugewerbe nach Ausmaß des Arbeitsausfalls	155
1.13 Index des Auftragsbestandes (Originalwert)	80	5.4 Kurzarbeit im Baugewerbe nach Landesarbeitsamtsbezirken	156
1.14 Index des Auftragsbestandes (Zeitreihenanalyse)	86	6 Preise	
2 Baugewerbe, gegliedert nach Wirtschaftszweigen		6.1 Ausgewählte Preisindizes für Bauwerke (Neubau) – Deutschland –	
2.1 Beschäftigung u. Umsatz seit Jahresbeginn (WZ 45.1, 2)	89	6.1.1 Wohn- und Nichtwohngebäude	158
2.2 Beschäftigung u. Umsatz für den Monat (WZ 45.1, 2)	90	6.1.2 Sonstige Bauwerke	158
2.3 Beschäftigung u. Umsatz (WZ 45.1, 2 insgesamt)	91	6.2 Kaufwerte für Bauland	159
2.4 Beschäftigung u. Umsatz seit Jahresbeginn (WZ 45.3 - 5)	92	6.3 Index der Erzeugerpreise ausgewählter gewerblicher Produkte – Deutschland –	160
2.5 Beschäftigung u. Umsatz für das Vierteljahr (WZ 45.3 - 5)	93	6.4 Preisindex für die Lebenshaltung – Deutschland –	161
Bautätigkeit		7 Löhne	
1 Langfristige Übersichten		7.1 Durchschnittliche Arbeitszeiten und -verdienste der Arbeiter in ausgewählten Gewerbegruppen	162
1.1 Baugenehmigungen		7.2 Index der tariflichen Stundenlöhne (Zeitlohn) für männliche Arbeiter der höchsten tarifmäßigen Altersstufe – Deutschland –	162
1.1.1 Hochbau insgesamt	94	8 Geld und Kredit	
1.1.2 Fertigteilbau	94	8.1 Bauspargeschäft	163
1.1.3 Durchschnittliche Kosten neuerrichteter Gebäude	96	8.2 Bestand an Hypothekarkrediten auf Wohngrundstücke	164
1.2 Baufertigstellungen	96	8.3 Kredite an private Haushalte sowie Renditen festverzinslicher inländischer Wertpapiere	164
2 Baugenehmigungen		8.4 Insolvenzen – Deutschland –	165
2.1 Monatliche Entwicklung	98	9 Finanzen und Steuern	
2.2 Hochbau insgesamt		9.1 Baumaßnahmen nach Aufgabenbereichen der öffentlichen Kernhaushalte für Bund, Länder und Gemeinden	166
2.2.1 Nach Gebäudearten und Bauherrengruppen	116		
2.2.2 Nach Gebäudearten und Ländern	122		
2.3 Fertigteilbau			
2.3.1 Nach Gebäudearten und Bauherrengruppen	133		
2.3.2 Nach Gebäudearten und Ländern	136		
3 Vierteljährliche Entwicklung der Baugenehmigungen nach Raumordnungsregionen	138		
4 Bauüberhang am Jahresende	142		
5 Gebäude- und Wohnungsabgang	142		

Anhang

- | | |
|---|---|
| 1 Hinweise auf ausgewählte Veröffentlichungen des Statistischen Bundesamtes, in denen Daten über die Bauwirtschaft in ausführlicherer Form dargestellt werden 167 | 2 Hinweise auf ausgewählte Veröffentlichungen anderer Stellen, in denen Daten über die Bauwirtschaft in ausführlicherer Form dargestellt werden 167 |
|---|---|

Gebietsstand

Die Angaben für *Deutschland* beziehen sich auf die Bundesrepublik Deutschland nach dem Gebietsstand seit dem 03.10.1990.

Die Angaben für das *frühere Bundesgebiet* beziehen sich auf die Bundesrepublik Deutschland nach dem Gebietsstand bis zum 03.10.1990; ohne Berlin-West.

Die Angaben für die *neuen Länder und Berlin* beziehen sich auf die Länder Brandenburg, Mecklenburg-Vorpommern, Sachsen, Sachsen-Anhalt, Thüringen und Berlin.

Maßeinheiten

St = Stück
Mill. = Million
% = Prozent
cm = Zentimeter
m² = Quadratmeter
m³ = Kubikmeter
t = Tonne
Std. = Stunden

Abkürzungen

Vj = Vierteljahr
Hj = Halbjahr
JD = Jahresdurchschnitt
MD = Monatsdurchschnitt
JS = Jahressumme
VJD = Vierteljahresdurchschnitt

Zeichenerklärung

– = nichts vorhanden
0 = weniger als die Hälfte von 1 in der letzten besetzten Stelle, jedoch mehr als nichts
· = Zahlenwert unbekannt oder geheimzuhalten
... = Angabe fällt später an
p = vorläufig
r = berichtigte Zahl

Ergebnisse der Länder in tieferer regionaler bzw. sachlicher Gliederung werden in den „Statistischen Berichten“ der Statistischen Ämter der Länder unter den Kennziffern *E II bzw. *F II veröffentlicht.

Abweichungen in den Summen erklären sich durch Runden der Zahlen oder maschinelle Aufbereitung. Die %-Sätze sind von nichtgerundeten Zahlen gerechnet worden.

Vorbemerkung

Seit 1. Januar 2002 verwendet das Statistische Bundesamt in seinen Veröffentlichungen grundsätzlich die Währungseinheit Euro. Sie finden in der hier vorliegenden Veröffentlichung alle Wertangaben in Euro dargestellt.

Die in DM für die Zeit vor dem 1. Januar 2002 ermittelten Werte wurden einheitlich mit dem konstanten Faktor 1 Euro = 1,95583 DM umgerechnet. Rundungsdifferenzen werden bei der Summenbildung nicht ausgeglichen. Daher kann es zu geringfügigen Rundungsdifferenzen kommen.

Das Veröffentlichungsprogramm des Statistischen Bundesamtes umfasst neben einer Vielzahl von Fachserien, die jeweils Ergebnisse einzelner Statistiken enthalten, einige Querschnittsveröffentlichungen, in denen Material aus verschiedenen Quellen problemorientiert dargeboten wird. Zu diesen themenbezogenen Veröffentlichungen gehört auch die vorliegende Publikation „Ausgewählte Zahlen für die Bauwirtschaft“, in der in benutzergerechter Form Zahlen für diesen wichtigen Wirtschaftsbereich zusammengetragen sind.

Die Veröffentlichung ist in drei Hauptteile gegliedert. An die Zahlen aus der Bauberichterstattung im ersten Teil schließen sich in einem zweiten Abschnitt Angaben über die Bautätigkeit an. Ein weiterer Abschnitt beinhaltet ausgewählte Ergebnisse anderer Statistiken, die ebenfalls Informationen über die Bauwirtschaft vermitteln. Dadurch wird ein Überblick über die gesamte Bauwirtschaft gegeben und zugleich eine möglichst vollständige Erfassung der Bautätigkeit vom Einsatz der Produktionsfaktoren bis hin zum fertigen Bauergebnis ermöglicht.

Über unsere Internetadresse: www.destatis.de finden sie ausführliche Qualitätsberichte unter der Rubrik Services/Publikationen zu den einzelnen Statistiken.

Die Tabellen aus den laufenden Statistiken enthalten im allgemeinen monatliche Angaben über einen Zeitraum von zwei Jahren. Außerdem sind jeweils Vergleichszahlen für zurückliegende Jahre aufgenommen. In einigen Fällen finden sich neben Bundesergebnissen auch Angaben für die Bundesländer.

Mit Beginn des Jahres 2003 wurde die Wirtschaftszweigklassifikation 1993 (WZ 93) durch die neue WZ 2003 ersetzt. Diese „Klassifikation der Wirtschaftszweige – Ausgabe 2003“ (WZ 2003) ist die von der Europäischen Kommission genehmigte nationale Fassung der NACE Rev. 1.1 für die Bundesrepublik Deutschland.

ERLÄUTERUNGEN

Bauberichterstattung

Unter Mitwirkung aller Mitgliedstaaten der EU wurde eine Wirtschaftszweigklassifikation – die NACE¹ Rev. 1.1 – erarbeitet und mit der Verordnung (EWG) Nr. 3037/90 des Rates der Europäischen Union vom 9. Oktober 1990² als unmittelbar in allen Mitgliedstaaten geltendes Recht in Kraft gesetzt. Damit wird eine einheitliche Anwendung im gesamten EU-Raum gewährleistet.

Die „Klassifikation der Wirtschaftszweige - Ausgabe 2003“ (WZ 2003) ist die von der Europäischen Kommission genehmigte nationale Fassung der NACE Rev. 1.1 für die Bundesrepublik Deutschland.

Im Sinne des ProdGewStatG werden dem Bauhauptgewerbe die Gruppen „Vorbereitende Baustellenarbeiten“ (WZ-Nr. 45.1) und „Hoch- und Tiefbau“ (WZ-Nr. 45.2) zugeordnet; zum Ausbaugewerbe werden die Gruppen „Bauinstallation“ (WZ-Nr. 45.3), „Sonstiges Baugewerbe“ (WZ-Nr. 45.4) sowie „Vermietung von Baumaschinen und -geräten mit Bedienungspersonal“ (WZ-Nr. 45.5) gezählt.

Die Bereiche *Vorbereitende Baustellenarbeiten; Hoch- und Tiefbau* (WZ-Nr. 45.1 und 45.2) sowie *Bauinstallation, Sonstiges Baugewerbe* (WZ-Nr. 45.3 bis 45.5) werden in jeweils selbstständigen Erhebungen erfasst.

Zu den Monatsberichten im Bereich Vorbereitende Baustellenarbeiten; Hoch- und Tiefbau melden die Baubetriebe von Unternehmen des Produzierenden Gewerbes mit 20 Beschäftigten und mehr, Baubetriebe mit 20 Beschäftigten und mehr von Unternehmen außerhalb des Produzierenden Gewerbes sowie alle Arbeitsgemeinschaften.

Im Bereich Vorbereitende Baustellenarbeiten; Hoch- und Tiefbau werden die erhobenen Daten – mit Ausnahme der gemeldeten Auftragseingänge und Auftragsbestände – auf Ergebnisse für alle Betriebe aufgeschätzt. Grundlage für die Aufschätzung sind die Ergebnisse der jährlich Ende Juni durchzuführenden Ergänzungserhebung.

Der Ergebnismachweis für den Bereich Vorbereitende Baustellenarbeiten; Hoch- und Tiefbau erfolgt sowohl für die aufgeschätzten Zahlen (Tabellen 1.1 bis 1.4) als auch für die nicht aufgeschätzten Ergebnisse des Monatsberichtsgebietes (Tabellen 2.1, 2.2, 2.3).

Auftragseingang und -bestand für Betriebe des Monatsberichtsgebietes werden in den Tabellen 1.5 bis 1.8 und die entsprechenden Indizes in den Tabellen 1.9 bis 1.14 nachgewiesen.

Das Aufschätzverfahren der im Bereich Vorbereitende Baustellenarbeiten, Hoch- und Tiefbau erhobenen Daten und seine Voraussetzungen werden im Folgenden erläutert:

Aus den Ergebnissen der Ergänzungserhebung in diesem Bereich stellen die Statistischen Landesämter jeweils für den Berichtsmonat Oktober die zum Monatsbericht meldepflichtigen Betriebe fest. Inzwischen neugegründete und die Abschneide-

grenze überschreitende bzw. unterschreitende Betriebe werden ein- bzw. ausgeschlossen. Dieser jeweils ab Oktober neu abgegrenzte Berichtsgebiet bleibt dann ein Jahr lang insoweit konstant, als Über- oder Unterschreitungen der Abschneidegrenze nicht berücksichtigt werden. Änderungen im Berichtsgebiet ergeben sich nur durch Neugründungen oder Auflösungen von Betrieben.

Die Aufschätzung der Ergebnisse der monatlich meldenden Betriebe zu Ergebnissen für alle Betriebe erfolgt durch Multiplikation mit dem Quotienten

Ergebnis aller erfassten Betriebe

Ergebnis der Betriebe des neuen
Monatsberichtsgebietes

und zwar auf der Grundlage der letzten Ergänzungserhebung.

Die Aufschätzung erfolgt Länderweise für die einzelnen Erhebungsmerkmale (u. a. Beschäftigtengruppen sowie Bauarten bei den geleisteten Arbeitsstunden und baugewerblichen Umsätzen).

Die so ermittelten Werte sind für die Berichtsmonate Oktober bis Februar endgültig, für die weiteren Monate bis einschließlich September des nächsten Jahres gelten sie als vorläufig.

Mit der neuen Bausaison und dem zunehmenden zeitlichen Abstand zur Juni-Erhebung treten in der Regel Änderungen in der Beschäftigtenzahl und Betriebsstruktur sowie in der Tätigkeit der Betriebe auf, die durch die Aufschätzung nur zum Teil erfasst werden können. Um diesen Mangel zu beheben, erfolgt eine nachträgliche Berichtigung an Hand der Ergebnisse der neuen Ergänzungserhebung. Der Berichtigungsfaktor, mit dem die monatlichen Zahlen nunmehr endgültig aufgeschätzt werden, entspricht dem Verhältnis

Ergebnis aller erfassten Betriebe

Ergebnis der Betriebe des bisherigen
Monatsberichtsgebietes

Für den Monat Juni ergibt die Aufschätzung jetzt genau das Ergebnis der Ergänzungserhebung. Gleichzeitig wird erreicht, dass die Darstellung der Monate März bis Mai und Juli bis September an die aktuelle Entwicklung angepasst ist.

In diesem Zusammenhang wird auf die Ergänzungserhebungen verwiesen, deren Ergebnisse in der Fachserie 4, Reihe 5.1 veröffentlicht werden.

Entsprechend der Verordnung zur Änderung statistischer Rechtsvorschriften (StatÄndV) vom 20. November 1996 (BGBl. I S. 1804) Artikel 2 § 2 wurde ab 1997 die Periodizität der Erhebung im Bereich Bauinstallation, Sonstiges Baugewerbe von monatlich auf vierteljährlich verlängert.

Die vierteljährliche Erhebung im Bereich Bauinstallation, Sonstiges Baugewerbe ist durch das ProdGewStatG auf 9000 Betriebe begrenzt (§ 4 Buchstabe C Ziffer I). Die in den Tabellen 2.4 und 2.5 ausgewiesene höhere Zahl von Betrieben enthält Aufschätzungen und umfasst damit den Kreis aller Betriebe mit 20 Beschäftigten und mehr.

¹ NACE – Nomenclature générale des activités économiques dans les Communautés européennes – Statistische Systematik der Wirtschaftszweige in der Europäischen Gemeinschaft.

² NACE Rev. 1 mit Wirkung vom 1. Januar 2003 ersetzt durch NACE Rev. 1.1 in der Fassung des Anhangs der Verordnung (EG) Nr. 29/2002 der Kommission vom 19. Dezember 2001 (Abl. EG Nr. L 6 S. 3).

Nachgewiesene Merkmale

Beschäftigte

Tätige Inhaber, Mitinhaber, unbezahlt mithelfende Familienangehörige und alle Personen, die in einem arbeitsrechtlichen Verhältnis zum Baubetrieb stehen (Angestellte, Arbeiter und Auszubildende). Die Arbeiter sind in folgende Gruppen gegliedert: Facharbeiter (einschl. angestelltenversicherungspflichtiger Poliere, Schachtmeister und Meister); Fachwerker, Werker, Baumaschinisten und Arbeiter mit angelemten Spezialtätigkeiten, ferner gewerblich Auszubildende, Umschüler, Anlemlinge und Praktikanten. Die kaufmännischen und technischen Auszubildenden sind bei den kaufmännischen und technischen Angestellten ausgewiesen. Nachgewiesen wird der Beschäftigungsstand am Monatsende; bei größeren Zeiträumen der jeweilige Durchschnitt für die betreffenden Monate; für den Bereich Bauinstallation, Sonstiges Baugewerbe erfolgt der Nachweis am Quartalsende.

Bruttolöhne und Bruttogehälter

Bei den Bruttolöhnen und Bruttogehältern ist die Summe der lohnsteuerpflichtigen Bruttobezüge (Bar- und Sachbezüge) anzugeben.

Diese Beträge verstehen sich ohne Arbeitgeberanteile zur Kranken-, Renten- und Arbeitslosenversicherung, ohne Beiträge zu den Sozialkassen des Baugewerbes, ohne Winterbau-Umlage, ohne Aufwendungen für die betriebliche Alters-, Invaliditäts- und Hinterbliebenenversorgung, ohne gezahltes Vorruhestandsgeld.

Die Entgelte für Poliere, Schachtmeister und Meister sind zur Bruttolohnsumme und nicht zur Bruttogehaltssumme zu rechnen.

Den Gehältern sind auch die Bezüge von Gesellschaftern, Vorstandsmitgliedern und anderen leitenden Kräften zuzurechnen, soweit sie steuerlich als Einkünfte aus nichtselbstständiger Arbeit anzusehen sind.

Geleistete Arbeitsstunden

Alle von Inhabern, Angestellten, Arbeitern und Auszubildenden auf Baustellen, Bauhöfen und in Werkstätten tatsächlich geleisteten (nicht die bezahlten) Arbeitsstunden. Nicht einbezogen sind die für Bürotätigkeit geleisteten Arbeitsstunden.

Umsatz (ohne Umsatzsteuer)

Als Umsatz gelten die dem Finanzamt für die Umsatzsteuer zu meldenden steuerbaren Beträge im Bundesgebiet einschl. Umsatz aus Nachunternehmertätigkeit und Vergabe von Teilleistungen an Nachunternehmer. Ab Berichtsmonat Oktober 1990 erstrecken sich die Meldungen der Baubetriebe auf das Bundesgebiet nach dem Gebietsstand ab dem 3. Oktober 1990. Zum Umsatz zählen seit dem 1. Januar 1980 auch Anzahlungen für Teilleistungen oder Vorauszahlungen vor Ausführung der entsprechenden Lieferungen oder Leistungen³.

Der Gesamtumsatz enthält außer dem baugewerblichen Umsatz (Umsatz aus Bauleistungen) die Handels- und sonstigen Um-

sätze. Hierzu zählen z. B. in der eigenen Bauleistung nicht abgerechnete Umsätze aus sonstigen eigenen Erzeugnissen (Baustoffe, Betonwaren u. dgl.), Umsätze aus Lohnarbeiten für Dritte und sonstigen Dienstleistungen sowie die Erlöse aus Vermietung und Verpachtung (einschl. Leasing) u.ä.

Auftragseingang im Bereich Vorbereitende Baustellenarbeiten; Hoch- und Tiefbau

Wert (ohne Umsatzsteuer) aller im Berichtsmonat vom Betrieb fest akzeptierten Aufträge für Bauleistungen. Um Doppelzählungen zu vermeiden, wird der Auftragseingang nur von dem Betrieb gemeldet, der den Bauauftrag ausführen wird, d.h. an Nachunternehmer zu vergebende Teile von Bauaufträgen werden nicht in die eigene Meldung einbezogen.

Für Deutschland, das frühere Bundesgebiet sowie die neuen Länder und Berlin-Ost werden die Indizes des Auftragseingangs auf Basis 2000 = 100 ermittelt. Die Auftragseingänge werden im Rahmen der monatlichen Bauberichterstattung bei Betrieben mit im allgemeinen 20 Beschäftigten und mehr erfasst. Die Berechnung der Volumenindizes erfolgt durch Preisbereinigung der Wertindizes an Hand der jeweiligen Preisindexziffern für Bauleistungen. Rückwirkend ab 1995 Neuberechnung der Volumenindizes für das frühere Bundesgebiet und für die neuen Länder mit den entsprechenden Baupreisindexziffern.

Auftragsbestand im Bereich Vorbereitende Baustellenarbeiten; Hoch- und Tiefbau

Wert (ohne Umsatzsteuer) aller akzeptierten, noch nicht ausgeführten Aufträge für Bauleistungen am Ende des Berichtsvierteljahres. Bei der Ermittlung des Auftragsbestandes wird vom Auftragswert bereits im Bau befindlicher Projekte der Teil abgesetzt, der produktionstechnisch schon fertig gestellt ist (ohne Berücksichtigung der Abnahme oder Abrechnung).

Die Berechnung des Index des Auftragsbestandes erfolgt analog zur Berechnung des Index des Auftragseingangs.

Besondere Ergebnisanzeige im Bereich Vorbereitende Baustellenarbeiten; Hoch- und Tiefbau

Die Merkmale geleistete Stunden, baugewerblicher Umsatz, Auftragseingang und -bestand werden nach der Art der errichteten Bauten und z. T. nach Auftraggebem erhoben (siehe dazu die Übersicht auf der nachfolgenden Seite).

³ Siehe Umsatzsteuergesetz (UStG).

NACHWEIS DER ZUORDNUNG DER BAUARTEN ↔ AUFTRAGGEBER

in den Erhebungen der Betriebe im Bereich
Vorbereitende Baustellenarbeiten, Hoch- und Tiefbau

I. Bauart → Auftraggeber

Bauart	Auftraggeber / Auftraggebergruppe	
Hochbau ¹	Wohnungsbau	Ohne Nachweis des Auftraggebers
	Gewerblicher und industrieller Hochbau, landwirtschaftlicher Bau ^{3 4}	
	Bauten für Körperschaften des öffentlichen Rechts (ohne Bauten für Organisationen des öffentlichen Rechts ohne Erwerbszweck) ⁴	
	Bauten für Organisationen des öffentlichen und privaten Rechts ohne Erwerbszweck ⁴	
Tiefbau ²	Straßenbau	Ohne Nachweis des Auftraggebers
	Tiefbau (ohne Straßenbau)	Gewerblicher und industrieller Bau
		Bauten für Körperschaften des öffentlichen Rechts (einschließlich für Organisationen des öffentlichen und privaten Rechts ohne Erwerbszweck) ⁴

II. Auftraggeber → Bauart

Auftraggebergruppe / Auftraggeber		Bauart
Gewerblicher Bau	Private Auftraggeber ⁵	Hochbau
		Tiefbau
Öffentlicher Bau	Körperschaften des öffentlichen Rechts (ohne Organisationen ohne Erwerbszweck)	Hochbau
	Organisationen des öffentlichen und privaten Rechts ohne Erwerbszweck	Hochbau
	Körperschaften des öffentl. Rechts (einschl. Organisationen des öffentl. und privaten Rechts ohne Erwerbszweck)	Tiefbau
Ohne Nachweis des Auftraggebers	-	Wohnungsbau (Hochbau)
	-	Straßenbau (Tiefbau)

- 1) Einschl. Landwirtschaftlicher Tiefbau.
- 2) Ohne Landwirtschaftlicher Tiefbau.
- 3) Wird bei der Ergebnisdarstellung zum gewerblichen Bau gerechnet.
- 4) Ohne Wohnungsbau.
- 5) Ohne Wohnungsbau, Straßenbau.

Bautätigkeit

Die Bautätigkeitsstatistik, angeordnet durch das Gesetz über die Statistik der Bautätigkeit im Hochbau und die Fortschreibung des Wohnungsbestandes (Hochbaustatistikgesetz - HBauStatG) vom 5. Mai 1998 (BGBl. I S. 869), erstreckt sich auf genehmigungs- oder zustimmungsbedürftige sowie landesrechtlichen Verfahrensvorschriften unterliegende Baumaßnahmen im Hochbau, bei denen Wohnraum oder sonstiger Nutzraum geschaffen oder verändert wird sowie auf Gebäude und Gebäudeteile, deren Nutzung geändert wird. Außerdem wird zum Jahresende der Baufortschritt der genehmigten, aber noch nicht fertiggestellten Bauvorhaben (Bauüberhang) festgestellt.

Nachgewiesene Merkmale

Gebäude

Als Gebäude gelten gemäß der Systematik der Bauwerke selbstständig benutzbare, überdachte Bauwerke, die auf Dauer errichtet sind und von Menschen betreten werden können. Sie dienen dem Schutz von Menschen, Tieren oder Sachen. Hierbei kommt es auf die Umschließung durch Wände nicht an. Gebäude in diesem Sinne sind auch selbstständig benutzbare, unterirdische Bauwerke. Unterkünfte, wie z. B. Baracken, Gartenlauben, Behelfsheime u.dgl., die nur für begrenzte Dauer errichtet oder von geringem Wohnwert sind, werden – ebenso wie behelfsmäßige Nichtwohnbauten und freistehende selbstständige Konstruktionen – nicht erfasst.

Wohngebäude

sind Gebäude, die mindestens zur Hälfte (gemessen an der Gesamtnutzfläche) Wohnzwecken dienen. Hierzu rechnen auch Ferien-, Sommer- und Wochenendhäuser.

Wohngebäude mit Eigentumswohnungen

sind Wohngebäude, die ausschließlich, soweit nicht Teileigentum für Nichtwohnzwecke besteht, Wohneinheiten enthalten, an denen durch Eintragung im Wohnungsgrundbuch Sondereigentum nach den Vorschriften des Wohnungseigentumsgesetzes vom 30.7.1973 (BGBl. I S. 910) begründet worden ist oder werden soll.

Wohnheime

sind Wohngebäude, in denen bestimmte Personengruppen gemeinschaftlich wohnen. Sie dienen primär dem Wohnen, können sowohl "Wohnungen" als auch "Sonstige Wohneinheiten" enthalten und besitzen Gemeinschaftseinrichtungen (z. B. Gemeinschaftsverpflegung, Gemeinschaftsräume).

Nichtwohngebäude

sind Gebäude, die überwiegend für Nichtwohnzwecke (gemessen an der Gesamtnutzfläche) bestimmt sind. Im Nichtwohnbau werden Bagatellebauten – mit Ausnahme von Gebäuden mit Wohnraum – bis zu einem Volumen von 350 m³ Rauminhalt oder 18 000 EUR (veranschlagte Kosten des Bauwerkes) nicht erfasst.

Infrastrukturgebäude

Als Infrastrukturgebäude werden im Rahmen des Nichtwohnbaus im Wesentlichen nur Gebäude von unmittelbarem öffentlichen Interesse erfasst. Hierzu rechnen insbesondere Gebäude im Bildungs- und Kultursektor, im Gesundheits-, Sozial- und Verkehrswesen sowie im Bereich der Ver- und Entsorgung und der Freizeitgestaltung.

Fertigteilbau

Ein Bauwerk gilt als Fertigteilbau, wenn geschosshohe oder raumbreite tragende Fertigteile für Außen- oder Innenwände verwendet werden. Hierzu zählen auch Gebäude, bei denen nur der überwiegende Teil der tragenden Konstruktion aus Fertigteilen besteht.

Rauminhalt

Gemäß DIN 277 ergibt sich der Rauminhalt von Bauwerken durch deren Begrenzungsflächen. Berechnungsgrundlage sind die Grundrissflächen sowie die über den Grundrissebenen anzusetzenden Höhen (z. B. Gebäudehöhe, Geschosshöhe, Raumhöhe).

Nutzfläche

Als Nutzfläche (ohne Wohnfläche; DIN 277) gilt derjenige Teil der Netto-Grundfläche (ohne Wohnfläche), welcher der Zweckbestimmung und Nutzung des Bauwerks dient. Zur Nutzfläche gehören die Hauptnutzfläche und die Nebennutzfläche; nicht jedoch die Konstruktions-, Funktions- und Verkehrsfläche.

Wohnfläche

Die Wohnfläche von Wohnungen (entsprechend der II. Berechnungsverordnung) ist die Summe der anrechenbaren Grundflächen der Räume, die ausschließlich zu einer Wohnung gehören.

Wohnung

Eine Wohnung besteht aus einem oder mehreren Räumen, welche die Führung eines Haushalts ermöglichen, darunter stets eine Küche oder ein Raum mit Kochgelegenheit. Eine Wohnung hat grundsätzlich einen eigenen abschließbaren Zugang unmittelbar vom Freien, von einem Treppenhaus oder einem Vorraum, ferner Wasserversorgung, Abguss und Toilette, die auch außerhalb des Wohnungsabschlusses liegen können.

Sonstige Wohneinheiten

sind alle übrigen Wohneinheiten ohne Küche oder Kochnische. Zu ihnen zählen vor allem einzelne oder zusammenhängende Räume in Wohnheimen für die ständige wohnliche Unterbringung der Heimbewohner.

Kosten des Bauwerkes

Als Kosten des Bauwerkes werden die zum Zeitpunkt der Baugenehmigung veranschlagten Kosten der Baukonstruktion (einschließlich Erdarbeiten), die Kosten der Installation, deren betriebstechnische Anlagen und die Kosten für betriebliche Einbauten sowie für besondere Bauausführungen erfasst. Sie schließen die Umsatzsteuer ein.

Ergänzende Angaben für die Bauwirtschaft¹ (Erläuterungen zu den einzelnen Tabellen)

Mit Beginn des Jahres 2003 wird die Wirtschaftszweigklassifikation 2003 (WZ 2003) durch die neue „Klassifikation der Wirtschaftszweige – Ausgabe 2003“ (WZ 2003) ersetzt. Ebenso wird das „Systematische Güterverzeichnis für Produktionsstatistiken, Ausgabe 2002“ auf die Ausgabe 2002 (GP 2002) umgestellt. Die Tabellen werden stufenweise an die neuen Klassifikationen angepasst. Die noch nicht umgestellten Tabellen basieren – soweit eine Zuordnung nach Wirtschaftszweigen erfolgt – auf der Klassifikation, die auf der jeweiligen Tabelle angegeben ist.

1 Indizes für das Produzierende Gewerbe

1.1 Index des Auftragseingangs im Verarbeitenden Gewerbe (Wertindex)

Die Auftragseingänge werden monatlich in ausgewählten Zweigen des Verarbeitenden Gewerbes bei Betrieben mit im allgemeinen 20 Beschäftigten und mehr (einschl. Handwerk) erhoben.

1.2 Index des Auftragseingangs im Verarbeitenden Gewerbe (Volumenindex)

Die Berechnung beruht auf einer Preisbereinigung der in Tabelle 1.1 dargestellten Wertindexziffern mit den entsprechenden Messzahlen der Erzeugerpreise gewerblicher Produkte.

1.3 Index des Umsatzes im Verarbeitenden Gewerbe (Wertindex)

Umsatz (ohne Mehrwertsteuer) der in der monatlichen Berichterstattung erfassten Betriebe ausgewählter Wirtschaftszweige des Verarbeitenden Gewerbes mit im allgemeinen 20 Beschäftigten und mehr.

1.4 Index des Umsatzes im Verarbeitenden Gewerbe (Volumenindex)

Für die Berechnung preisbereinigter Umsatzmessziffern werden Messzahlen der Erzeugerpreise gewerblicher Produkte verwendet.

1.5 Produktionsindex für das Produzierende Gewerbe

Berechnet zur Basis 2000 auf repräsentativer Grundlage unter Ausschaltung der Preisveränderungen.

2 Produktion ausgewählter Erzeugnisse im Produzierenden Gewerbe

Ergebnisse der vierteljährlichen Produktionsstatistik für zum Absatz bestimmte Waren bzw. Warenarten in der Gliederung des „Systematischen Güterverzeichnisses für Produktionsstatistiken, Ausgabe 2002 (GP2002)“.

3 Bergbau und Gewinnung von Steinen und Erden; Verarbeitendes Gewerbe

Ergebnisse des Monatsberichts für Betriebe im Bergbau und im Verarbeitenden Gewerbe. Der Berichtskreis umfasst Betriebe von Unternehmen mit im allgemeinen 20 Beschäftigten und mehr einschließlich Handwerk.

4 Handwerk

Ergebnisse der vierteljährlichen repräsentativen Handwerksberichterstattung (HwB). Die Auswahlgesamtheit für die Stichprobe der HwB setzt sich zum einen aus bei der Handwerkszählung 1995 erfassten Unternehmen und zum anderen aus den (echten) Neuzugängen in die Handwerksrolle nach dem Stichtag der Handwerkszählung zusammen.

Bei der Berechnung der Messzahlen wird intem auf Absolutwerte zurückgegriffen.

5 Erwerbstätigkeit

Die Angaben in den folgenden Tabellen werden von den Arbeitsverwaltungen bearbeitet und von der Bundesanstalt für Arbeit bereitgestellt:

5.1 Arbeitslose, offene Stellen

5.2 Arbeitslose, offene Stellen nach Ländern

5.3 Kurzarbeitergeld im Baugewerbe nach Ausmaß des Arbeitsausfalls

5.4 Kurzarbeit im Baugewerbe nach Landesarbeitsamtsbezirken – Früheres Bundesgebiet –

5.5 Kurzarbeit im Baugewerbe nach Landesarbeitsamtsbezirken – Neue Länder und Berlin-Ost

6 Preise

6.1 Ausgewählte Preisindizes für Bauwerke

Die vierteljährlich ermittelten Baupreise sind Preise für einzelne Bauleistungen und stammen aus Abschlüssen zwischen Bauherren und Bauunternehmern.

Die Berechnung des Index erfolgt auf der Basis 2000 = 100.

6.2 Kaufwerte für Bauland

Erhebungsgegenstand sind die Verkäufe von unbebauten Grundstücken mit einer Größe von 100 m² und mehr, soweit sie in den Baugebieten der Gemeinden des Bundesgebietes liegen und somit Baulandeigenschaft besitzen. Die für die Statistik erforderlichen Erhebungsmerkmale zur Ermittlung der durchschnittlichen Kaufwerte werden den Grundstückskaufverträgen entnommen. Auskunftspflichtig dafür sind die Finanzämter oder die Geschäftsstellen der Gutachterausschüsse für Grundstückswerte.

6.3 Index der Erzeugerpreise ausgewählter gewerblicher Produkte

Die Messzahlen beruhen auf Verkaufspreisen, die monatlich bei den Erzeugerfirmen erhoben werden. Änderungen dieser Preise, die auf Qualitätsunterschieden oder auf geänderten Lieferungs- und Zahlungsbedingungen beruhen, werden bei der Berechnung der Messzahlen ausgeschaltet.

¹ Ausführliche fachliche und methodische Hinweise zu den nachfolgenden Statistiken enthalten die jeweiligen Fachveröffentlichungen (siehe Anhang).

6.4 Preisindex für die Lebenshaltung - Deutschland -

Die Mieten der im Preisindex für die Lebenshaltung aller privaten Haushalte erfassten Wohnungsarten verstehen sich einschließlich Nebenkosten wie Kanalisation, Straßenreinigung, Müllabfuhr, Kaminreinigung, Treppenhausbeleuchtung und Wasserverbrauch (Nettokaltmiete und kalte Betriebskosten – Bruttokaltmiete).

Der Index wird für alle privaten Haushalte auf Basis 2000=100 berechnet.

7 Löhne

7.1 Durchschnittliche Arbeitszeiten und Verdienste der Arbeiter in ausgewählten Gewerbegruppen

Die nachgewiesenen Wochenarbeitszeiten, Bruttostunden- und Bruttowochenverdienste für Arbeiter sind Durchschnittsangaben je Arbeiter. Die Erhebung wird auf repräsentativer Grundlage durchgeführt, wobei im allgemeinen etwa 13 % der Betriebe mit 10 Beschäftigten und mehr (im Hoch- und Tiefbau mit 5 Beschäftigten und mehr) erfasst werden.

Bei der Erhebung werden keine individuellen Angaben für einzelne Arbeiter, sondern die aus der betrieblichen Abrechnung anfallenden Lohnsummen für jeweils ganze Arbeitsgruppen erfragt (Summenmethode).

7.2 Index der tariflichen Stundenlöhne (Zeitlohn) für männliche Arbeiter in der höchsten tarifmäßigen Altersstufe

Die Indexberechnungen bauen auf sämtlichen Lohn- bzw. Gehaltsgruppen eines Tarifvertrages auf. Tarifierhöhungen, die nicht linear, sondern in unterschiedlicher Höhe für die einzelnen Gruppen erfolgen, kommen also ihrer tatsächlichen Bedeutung entsprechend in den Ergebnissen zum Ausdruck.

Die Indizes werden nach der Formel von Laspeyres berechnet, d.h. sie messen die reine Tarifierhöhung unter Ausschaltung von Änderungen in der Beschäftigungsstruktur. Die Wertgewichte für die Wägung werden durch Multiplikation der Beschäftigtenzahlen im Basisjahr mit dem Tarifsatz im Basisjahr gewonnen.

8 Geld und Kredit

8.1 Bauspargeschäft

Angaben über die Geschäftsentwicklung der im Bundesgebiet bestehenden privaten und öffentlichen Bausparkassen.

8.2 Bestand an Hypothekarkrediten auf Wohngrundstücke

Unter dem Bestand an hypothekarisch gesicherten Darlehen auf Wohngrundstücke werden nur die Kredite, die auf dem organisierten Hypothekarkreditmarkt gewährt werden, nachgewiesen. Darlehensgeber im Hypothekarkreditgeschäft sind die Realkreditinstitute, Universalbanken und Versicherungen.

8.3 Hypothekarkreditzinsen sowie Renditen festverzinslicher inländischer Wertpapiere

Monatliche Darstellung der Durchschnittszinssätze und der Streubreite der Effektivverzinsung von Hypothekarkrediten auf Wohngrundstücke sowie der Umlaufrenditen von tarifbesteuerten festverzinslichen Wertpapieren an Hand der Veröffentlichungen der Deutschen Bundesbank.

8.4 Konkurse und Vergleichsverfahren

Die Angaben beruhen auf den Meldungen der Amtsgerichte (Konkursgerichte) über die eröffneten und mangels Masse abgelehnten Konkursverfahren sowie über die eröffneten Vergleichsverfahren. Die außergerichtlichen Vergleichsverfahren werden statistisch nicht erfasst.

8.5 Insolvenzen

Insolvenzverfahren = beantragte Konkursverfahren plus eröffnete Vergleichsverfahren abzüglich Anschlusskonkurse. Anschlusskonkurse = beantragte Konkursverfahren, die als eröffnete Vergleichsverfahren bereits statistisch erfasst wurden.

9 Finanzen und Steuern

9.1 Ausgaben für Baumaßnahmen

Ergebnisse der Vierteljahresstatistik über die Finanzwirtschaft von Bund, Ländern, Gemeinden und -verbänden.

Dargestellt werden die Ausgaben für Baumaßnahmen nach ausgewählten Aufgabenbereichen.

Allgemeiner Überblick
Ergebnisse der Bauberichterstattung ¹⁾

Gegenstand der Nachweisführung	Einheit Basis-jahr	März 2008	Februar 2008	März 2007	Januar bis März 2008	März 2008		Januar bis März 2008
						Veränderung in Prozent gegenüber		
						Februar 2008	März 2007	Januar bis März 2007
Vorbereitende Baustellenarbeiten, Hoch- und Tiefbau - Alle Betriebe -								
Deutschland								
Beschäftigte im Baugewerbe	1 000	684	678	703	681	0,9	- 2,7	- 1,2
Geleistete Arbeitsstunden	1000 Std	58 648	56 949	69 163	168 379	3,0	- 15,2	- 0,5
dar.: Wohnungsbau	1000 Std	22 106	22 009	28 267	64 891	0,4	- 21,8	- 4,8
Gewerblicher Bau	1000 Std	20 912	19 934	22 208	59 268	4,9	- 5,8	3,2
Öffentl. u. Straßenbau	1000 Std	15 630	15 006	18 688	44 220	4,2	- 16,4	1,2
Hochbau	1000 Std	38 113	37 283	45 180	110 883	2,2	- 15,6	- 1,2
Tiefbau	1000 Std	20 535	19 666	23 983	57 496	4,4	- 14,4	0,7
Baugewerblicher Umsatz ²⁾	Mill. EUR	5 562	5 135	5 620	15 012	8,3	- 1,0	7,5
dar.: Wohnungsbau	Mill. EUR	1 709	1 622	1 888	4 715	5,4	- 9,5	1,5
Gewerblicher Bau	Mill. EUR	2 311	2 132	2 217	6 213	8,4	4,3	9,7
Öffentl. u. Straßenbau	Mill. EUR	1 542	1 382	1 515	4 084	11,6	1,8	11,8
Hochbau	Mill. EUR	3 650	3 451	3 705	10 021	5,8	- 1,5	6,4
Tiefbau	Mill. EUR	1 912	1 685	1 915	4 990	13,5	- 0,2	9,9
Produktionsindex (Originalwert)	2000 = 100	71,1	66,5	80,4	66,3	6,9	- 11,6	1,1
Arbeitstage	Anzahl	19	21	22				
Früheres Bundesgebiet								
Beschäftigte im Baugewerbe	1 000	512	507	522	510	1,0	- 2,0	- 0,4
Geleistete Arbeitsstunden	1000 Std	44 384	43 006	52 160	127 091	3,2	- 14,9	0,4
dar.: Wohnungsbau	1000 Std	17 635	17 631	22 917	51 790	0,0	- 23,0	- 5,2
Gewerblicher Bau	1000 Std	15 498	14 392	15 772	43 189	7,7	- 1,7	5,8
Öffentl. u. Straßenbau	1000 Std	11 251	10 983	13 471	32 112	2,4	- 16,5	3,0
Hochbau	1000 Std	29 654	28 737	35 016	85 610	3,2	- 15,3	- 0,5
Tiefbau	1000 Std	14 730	14 269	17 144	41 481	3,2	- 14,1	2,2
Baugewerblicher Umsatz ²⁾	Mill. EUR	4 361	4 063	4 404	11 872	7,3	- 1,0	8,0
dar.: Wohnungsbau	Mill. EUR	1 371	1 316	1 561	3 826	4,2	- 12,1	- 1,2
Gewerblicher Bau	Mill. EUR	1 818	1 682	1 698	4 918	8,1	7,1	13,6
Öffentl. u. Straßenbau	Mill. EUR	1 171	1 065	1 146	3 129	10,0	2,3	11,9
Hochbau	Mill. EUR	2 930	2 782	2 993	8 091	5,3	- 2,1	6,3
Tiefbau	Mill. EUR	1 431	1 281	1 412	3 781	11,7	1,4	11,6
Arbeitstage	Anzahl	19	21	22				
Neue Länder und Berlin								
Beschäftigte im Baugewerbe	1 000	172	171	181	171	0,8	- 4,9	- 3,3
Geleistete Arbeitsstunden	1000 Std	14 264	13 943	17 003	41 288	2,3	- 16,1	- 3,2
dar.: Wohnungsbau	1000 Std	4 471	4 378	5 350	13 101	2,1	- 16,4	- 3,2
Gewerblicher Bau	1000 Std	5 414	5 542	6 436	16 079	- 2,3	- 15,9	- 3,1
Öffentl. u. Straßenbau	1000 Std	4 379	4 023	5 217	12 108	8,8	- 16,1	- 3,5
Hochbau	1000 Std	8 459	8 546	10 164	25 273	- 1,0	- 16,8	- 3,5
Tiefbau	1000 Std	5 805	5 397	6 839	16 015	7,6	- 15,1	- 2,8
Baugewerblicher Umsatz ²⁾	Mill. EUR	1 201	1 073	1 216	3 139	12,0	- 1,2	5,9
dar.: Wohnungsbau	Mill. EUR	337	306	328	889	10,3	3,0	15,2
Gewerblicher Bau	Mill. EUR	493	450	519	1 295	9,7	- 5,0	- 2,9
Öffentl. u. Straßenbau	Mill. EUR	370	317	369	955	16,8	0,4	11,3
Hochbau	Mill. EUR	720	669	713	1 930	7,7	1,1	6,6
Tiefbau	Mill. EUR	481	404	503	1 209	19,1	- 4,4	4,8
Arbeitstage	Anzahl	19	21	22				

1) Siehe Erläuterungen zu den Monatsberichten für Vorbereitende Baustellenarbeiten, Hoch- und Tiefbau.

2) Ohne Umsatzsteuer.

Allgemeiner Überblick
Ergebnisse der Bauberichterstattung ¹⁾

Gegenstand der Nachweisführung	Einheit	März 2008	Februar 2008	März 2007	Januar bis März 2008	März 2008		Januar bis März 2008
						Veränderung in Prozent gegenüber		
						Februar 2008	März 2007	Januar bis März 2007

Vorbereitende Baustellenarbeiten, Hoch- und Tiefbau
- Betriebe des Monatsberichtsgebietes - ²⁾

Deutschland

Beschäftigte im Baugewerbe	1 000	363	360	362	361	0,9	0,3	0,3
Geleistete Arbeitsstunden	1000 Std	31 990	30 752	35 604	90 931	4,0	- 10,2	1,7
Baugewerblicher Umsatz ³⁾	Mill. EUR	3 709	3 395	3 590	9 947	9,3	3,3	10,1
Auftragseingang	Mill. EUR	4 427	3 268	4 614	11 118	35,5	- 4,1	3,6
dar.: Wohnungsbau	Mill. EUR	657	515	674	1 637	27,4	- 2,5	- 1,8
Gewerblicher Bau	Mill. EUR	1 810	1 528	2 069	5 120	18,4	- 12,5	1,6
Öffentl. u. Straßenbau	Mill. EUR	1 961	1 224	1 872	4 361	60,2	4,8	8,4
Hochbau	Mill. EUR	2 291	1 765	2 457	5 919	29,8	- 6,7	3,8
Tiefbau	Mill. EUR	2 136	1 503	2 158	5 199	42,1	- 1,0	3,5

Früheres Bundesgebiet

Beschäftigte im Baugewerbe	1 000	271	268	268	270	1,0	1,0	1,1
Geleistete Arbeitsstunden	1000 Std	24 178	23 186	26 621	68 558	4,3	- 9,2	3,2
Baugewerblicher Umsatz ³⁾	Mill. EUR	2 922	2 694	2 812	7 896	8,4	3,9	11,0
Auftragseingang	Mill. EUR	3 472	2 685	3 614	8 900	29,3	- 3,9	6,1
dar.: Wohnungsbau	Mill. EUR	546	446	584	1 396	22,5	- 6,5	- 2,6
Gewerblicher Bau	Mill. EUR	1 436	1 282	1 618	4 139	12,0	- 11,2	3,8
Öffentl. u. Straßenbau	Mill. EUR	1 490	957	1 411	3 364	55,6	5,6	13,2
Hochbau	Mill. EUR	1 922	1 505	2 011	4 976	27,7	- 4,4	5,7
Tiefbau	Mill. EUR	1 550	1 181	1 603	3 923	31,3	- 3,3	6,5

Neue Länder und Berlin

Beschäftigte im Baugewerbe	1 000	92	91	93	91	0,8	- 1,8	- 2,2
Geleistete Arbeitsstunden	1000 Std	7 812	7 566	8 983	22 373	3,3	- 13,0	- 2,6
Baugewerblicher Umsatz ³⁾	Mill. EUR	787	700	779	2 051	12,4	1,1	6,8
Auftragseingang	Mill. EUR	955	582	1 001	2 219	64,0	- 4,6	- 5,0
dar.: Wohnungsbau	Mill. EUR	110	69	89	240	59,3	23,5	3,2
Gewerblicher Bau	Mill. EUR	373	246	451	981	51,6	- 17,2	- 6,8
Öffentl. u. Straßenbau	Mill. EUR	471	267	460	997	76,6	2,3	- 5,1
Hochbau	Mill. EUR	369	260	446	943	42,1	- 17,2	- 5,5
Tiefbau	Mill. EUR	585	322	555	1 275	81,6	5,5	- 4,7

1) Siehe Erläuterungen zu den Monatsberichten für Vorbereitende Baustellenarbeiten, Hoch- und Tiefbau.

2) Betriebe mit i.d.R. 20 Beschäftigten und mehr.

3) Ohne Umsatzsteuer.

Allgemeiner Überblick

Ergebnisse der Bauberichterstattung ¹⁾

Gegenstand der Nachweisführung	Einheit	1. Vj. 2008	4. Vj. 2007	1. Vj. 2007	Jahr 2007	1. Vj. 2008		Jahr 2007
						Veränderung in Prozent gegenüber		
						4. Vj. 2007	1. Vj. 2007	Jahr 2006

Baugewerbe - Betriebe des Monats- bzw. Vierteljahresberichtskreises - ²⁾

Insgesamt

Deutschland

Beschäftigte im Baugewerbe ³⁾	1 000	630	635	613	629	-0,8	2,7	1,3
Geleistete Arbeitsstunden	1000 Std	172 748	201 266	167 747	778 213	-14,2	3,0	2,6
Baugewerblicher Umsatz ⁴⁾	Mill. EUR	15 498	25 129	13 657	79 563	-38,3	13,5	1,2

Früheres Bundesgebiet

Beschäftigte im Baugewerbe ³⁾	1 000	481	482	465	476	-0,3	3,5	1,4
Geleistete Arbeitsstunden	1000 Std	131 912	151 195	127 136	584 293	-12,8	3,8	3,0
Baugewerblicher Umsatz ⁴⁾	Mill. EUR	12 358	19 588	10 783	62 232	-36,9	14,6	1,8

Neue Länder und Berlin

Beschäftigte im Baugewerbe ³⁾	1 000	149	152	148	152	-2,4	0,3	0,8
Geleistete Arbeitsstunden	1000 Std	40 836	50 071	40 611	193 920	-18,4	0,6	1,2
Baugewerblicher Umsatz ⁴⁾	Mill. EUR	3 141	5 541	2 874	17 331	-43,3	9,3	-0,8

Vorbereitende Baustellenarbeiten, Hoch- und Tiefbau ²⁾

Deutschland

Beschäftigte im Baugewerbe ³⁾	1 000	363	376	362	372	-3,4	0,3	0,8
Geleistete Arbeitsstunden	1000 Std	90 934	118 474	89 437	451 624	-23,2	1,7	0,8
Baugewerblicher Umsatz ⁴⁾	Mill. EUR	9 947	16 324	9 038	53 095	-39,1	10,1	0,4

Früheres Bundesgebiet

Beschäftigte im Baugewerbe ³⁾	1 000	271	279	268	275	-2,9	1,0	1,0
Geleistete Arbeitsstunden	1000 Std	68 558	86 971	66 467	331 300	-21,2	3,1	1,4
Baugewerblicher Umsatz ⁴⁾	Mill. EUR	7 896	12 492	7 117	40 997	-36,8	11,0	1,1

Neue Länder und Berlin

Beschäftigte im Baugewerbe ³⁾	1 000	92	97	93	97	-5,1	-1,8	0,2
Geleistete Arbeitsstunden	1000 Std	22 376	31 503	22 970	120 324	-29,0	-2,6	-0,6
Baugewerblicher Umsatz ⁴⁾	Mill. EUR	2 051	3 833	1 921	12 099	-46,5	6,8	-1,8

Bauinstallation und sonstiges Baugewerbe ²⁾

Deutschland

Beschäftigte im Baugewerbe ³⁾	1 000	267	259	251	257	3,1	6,2	2,1
Geleistete Arbeitsstunden	1000 Std	81 814	82 792	78 310	326 589	-1,2	4,5	5,1
Baugewerblicher Umsatz ⁴⁾	Mill. EUR	5 551	8 805	4 619	26 467	-36,9	20,2	2,9

Früheres Bundesgebiet

Beschäftigte im Baugewerbe ³⁾	1 000	210	203	197	201	3,3	6,8	2,1
Geleistete Arbeitsstunden	1000 Std	63 354	64 224	60 669	252 993	-1,4	4,4	5,3
Baugewerblicher Umsatz ⁴⁾	Mill. EUR	4 461	7 097	3 666	21 235	-37,1	21,7	3,1

Neue Länder und Berlin

Beschäftigte im Baugewerbe ³⁾	1 000	57	56	55	56	2,2	3,9	1,9
Geleistete Arbeitsstunden	1000 Std	18 460	18 568	17 641	73 596	-0,6	4,6	4,4
Baugewerblicher Umsatz ⁴⁾	Mill. EUR	1 090	1 708	953	5 232	-36,2	14,4	1,7

1) Siehe Erläuterungen zu den Monats- bzw. Vierteljahresberichten für Vorbereitende Baustellenarbeiten, Hoch- und Tiefbau, Bauinstallation und sonstiges Baugewerbe.

2) Betriebe mit i.d.R. 20 Beschäftigten und mehr.

3) Am Ende des Vierteljahres.

4) Ohne Umsatzsteuer.

Allgemeiner Überblick

Ergebnisse der Bautätigkeitsstatistik

- Früheres Bundesgebiet -

Im Zeitraum 01.01. - 29.02.2008 wurden insgesamt 23 243 Genehmigungen zum Bau von Wohnungen in Wohn- und Nichtwohngebäuden erteilt. Dies entspricht einer Zunahme um 1,2 % zum Vergleichszeitraum des Vorjahres. Die Zahl der Wohnungen in neuen Gebäuden beläuft sich auf 20 683. Darunter waren 9 697 Wohnungen in Wohngebäuden mit einer Wohnung, 2 122 Wohnungen in Wohngebäuden mit zwei Wohnungen und 8 331 Wohnungen in Wohngebäuden mit 3 und mehr Wohnungen. Hierbei war bei den Zweifamilienhäusern der höchste Zuwachs (12,9 %) zu verzeichnen.

Die genehmigten neuen Wohn- und Nichtwohngebäude umfassten einen Rauminhalt von 41,8 Mill. Kubikmetern; die

veranschlagten Baukosten beliefen sich auf 5,8 Mrd. Euro. Davon entfielen auf Wohngebäude 12,8 Mill. Kubikmeter Rauminhalt und 3,1 Mrd. Euro veranschlagte Baukosten. Für Nichtwohngebäude wurden Baukosten in Höhe von 2,7 Mrd. Euro veranschlagt, wobei der Rauminhalt 28,9 Mill. Kubikmeter betrug.

Für öffentliche Bauherren wurden 1,8 Mill. Kubikmeter umbauter Raum genehmigt (+19,0 %). Bei den nichtöffentlichen Bauherren erhöhte sich der genehmigte umbaute Raum um 39,7 % gegenüber dem Vorjahreszeitraum.

Genehmigungen	Einheit	Januar und Februar		Veränderung gegenüber dem Vorjahreszeitraum
		2007	2008	
		Absolut		%
Genehmigte Wohnungen in Wohn- und Nichtwohngebäuden (Baumaßnahmen insgesamt)	Anzahl	22 964	23 243	1,2
darunter: Wohnungen in neuen Gebäuden	Anzahl	20 408	20 683	1,3
darunter: Wohnungen in Wohngebäuden				
mit 1 Wohnung	Anzahl	9 722	9 697	-0,3
mit 2 Wohnungen	Anzahl	1 880	2 122	12,9
mit 3 und mehr Wohnungen	Anzahl	8 087	8 331	3,0
Genehmigte Wohn- und Nichtwohngebäude (Errichtung neuer Gebäude)	1 000 m ³	33 443	41 769	24,9
	Mill. EUR	5 193,2	5 809,6	11,9
davon: Genehmigte Wohngebäude	1 000 m ³	12 510	12 843	2,7
	Mill. EUR	2 900,9	3 078,4	6,1
Genehmigte Nichtwohngebäude	1 000 m ³	20 932	28 926	38,2
	Mill. EUR	2 292,3	2 731,2	19,2
davon: öffentliche Bauherren (einschl. Organisationen ohne Erwerbszweck)	1 000 m ³	1 491	1 774	19,0
	Mill. EUR	410,0	437,1	6,6
nichtöffentliche Bauherren (Unternehmen und private Haushalte)	1 000 m ³	19 441	27 152	39,7
	Mill. EUR	1 882,3	2 294,2	21,9

Allgemeiner Überblick

Ergebnisse der Bautätigkeitsstatistik

- Neue Länder und Berlin -

Im Zeitraum 01.01. - 29.02.2008 wurden insgesamt 3 481 Genehmigungen zum Bau von Wohnungen in Wohn- und Nichtwohngebäuden erteilt. Dies entspricht einer Zunahme um 14,3 % zum Vergleichszeitraum des Vorjahres. Die Zahl der Wohnungen in neuen Gebäuden beläuft sich auf 2 773. Darunter waren 1 727 Wohnungen in Wohngebäuden mit einer Wohnung, 218 Wohnungen in Wohngebäuden mit zwei Wohnungen und 742 Wohnungen in Wohngebäuden mit 3 und mehr Wohnungen. Hierbei war bei den Zweifamilienhäusern der höchste Zuwachs (11,2 %) zu verzeichnen.

Die genehmigten neuen Wohn- und Nichtwohngebäude umfassten einen Rauminhalt von 6,9 Mill. Kubikmetern; die

veranschlagten Baukosten beliefen sich auf 0,9 Mrd. Euro. Davon entfielen auf Wohngebäude 1,6 Mill. Kubikmeter Rauminhalt und 0,4 Mrd. Euro veranschlagte Baukosten. Für Nichtwohngebäude wurden Baukosten in Höhe von 0,6 Mrd. Euro veranschlagt, wobei der Rauminhalt 5,3 Mill. Kubikmeter betrug.

Für öffentliche Bauherren wurden 0,5 Mill. Kubikmeter umbauter Raum genehmigt (+68,1 %). Bei den nicht-öffentlichen Bauherren erhöhte sich der genehmigte umbaute Raum um 48,6 % gegenüber dem Vorjahreszeitraum.

Genehmigungen	Einheit	Januar und Februar		Veränderung gegenüber dem Vorjahreszeitraum
		2007	2008	
		Absolut		%
Genehmigte Wohnungen in Wohn- und Nichtwohngebäuden (Baumaßnahmen insgesamt)	Anzahl	3 045	3 481	14,3
darunter: Wohnungen in neuen Gebäuden	Anzahl	2 610	2 773	6,2
darunter: Wohnungen in Wohngebäuden				
mit 1 Wohnung	Anzahl	1 564	1 727	10,4
mit 2 Wohnungen	Anzahl	196	218	11,2
mit 3 und mehr Wohnungen	Anzahl	810	742	-8,4
Genehmigte Wohn- und Nichtwohngebäude (Errichtung neuer Gebäude)	1 000 m³	4 908	6 904	40,7
	Mill. EUR	614,6	921,8	50,0
davon: Genehmigte Wohngebäude	1 000 m³	1 405	1 647	17,2
	Mill. EUR	301,6	356,4	18,2
Genehmigte Nichtwohngebäude	1 000 m³	3 503	5 258	50,1
	Mill. EUR	313,0	565,4	80,6
davon: öffentliche Bauherren (einschl. Organisationen ohne Erwerbszweck)	1 000 m³	273	459	68,1
	Mill. EUR	72,8	125,8	72,8
nichtöffentliche Bauherren (Unternehmen und private Haushalte)	1 000 m³	3 230	4 799	48,6
	Mill. EUR	240,2	439,5	83,0

Bautätigkeit

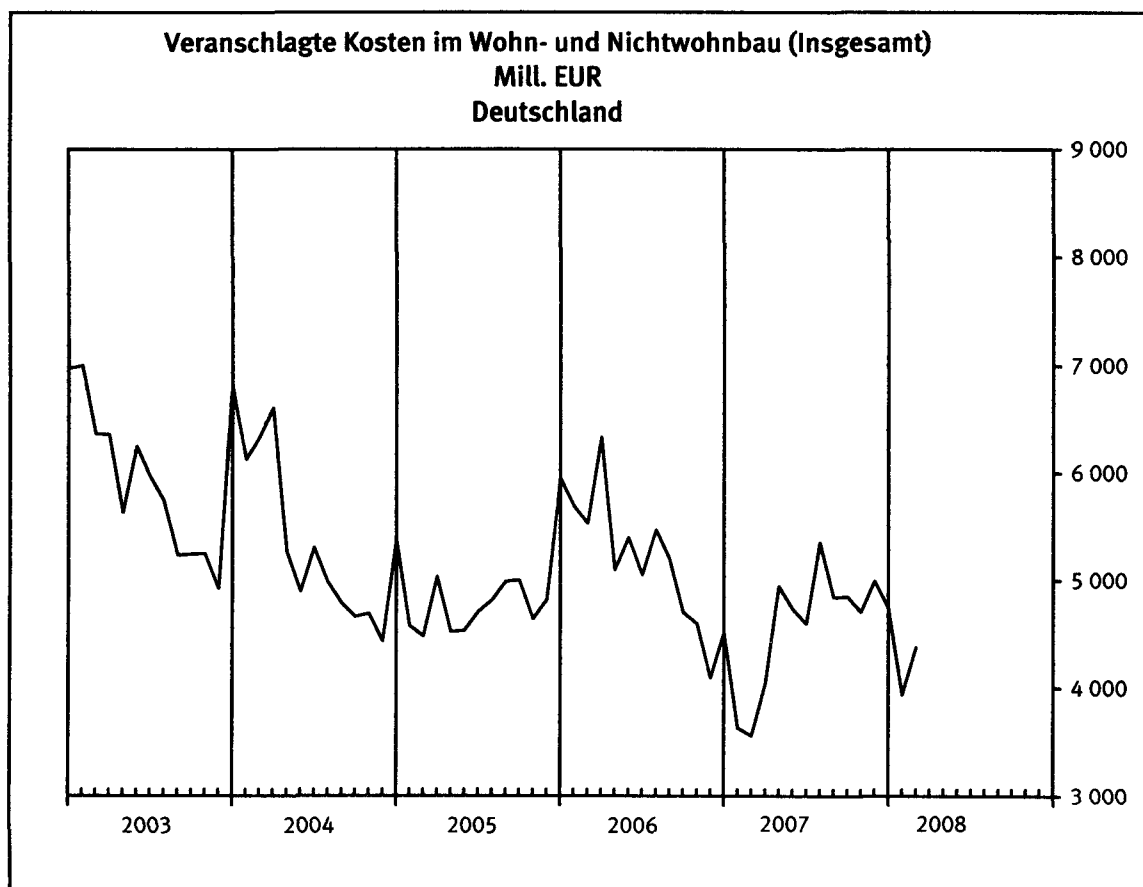
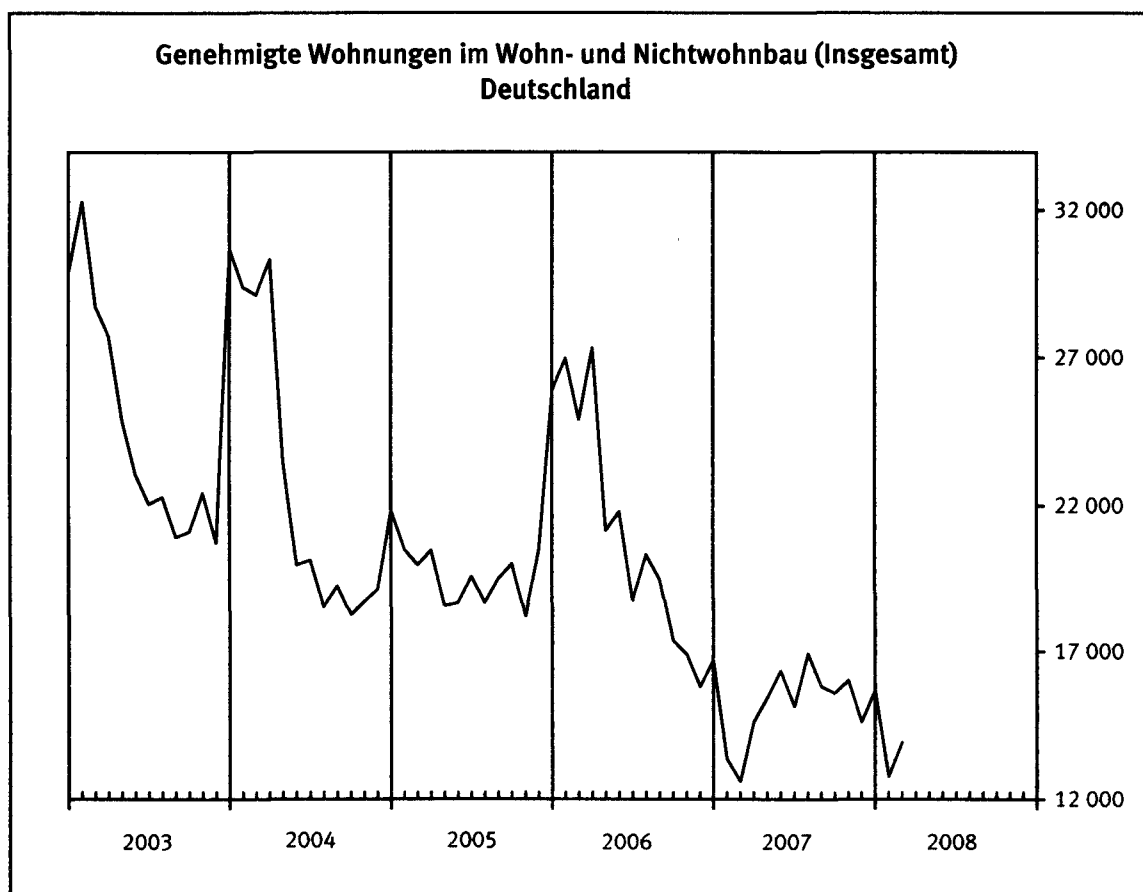

Bautätigkeit

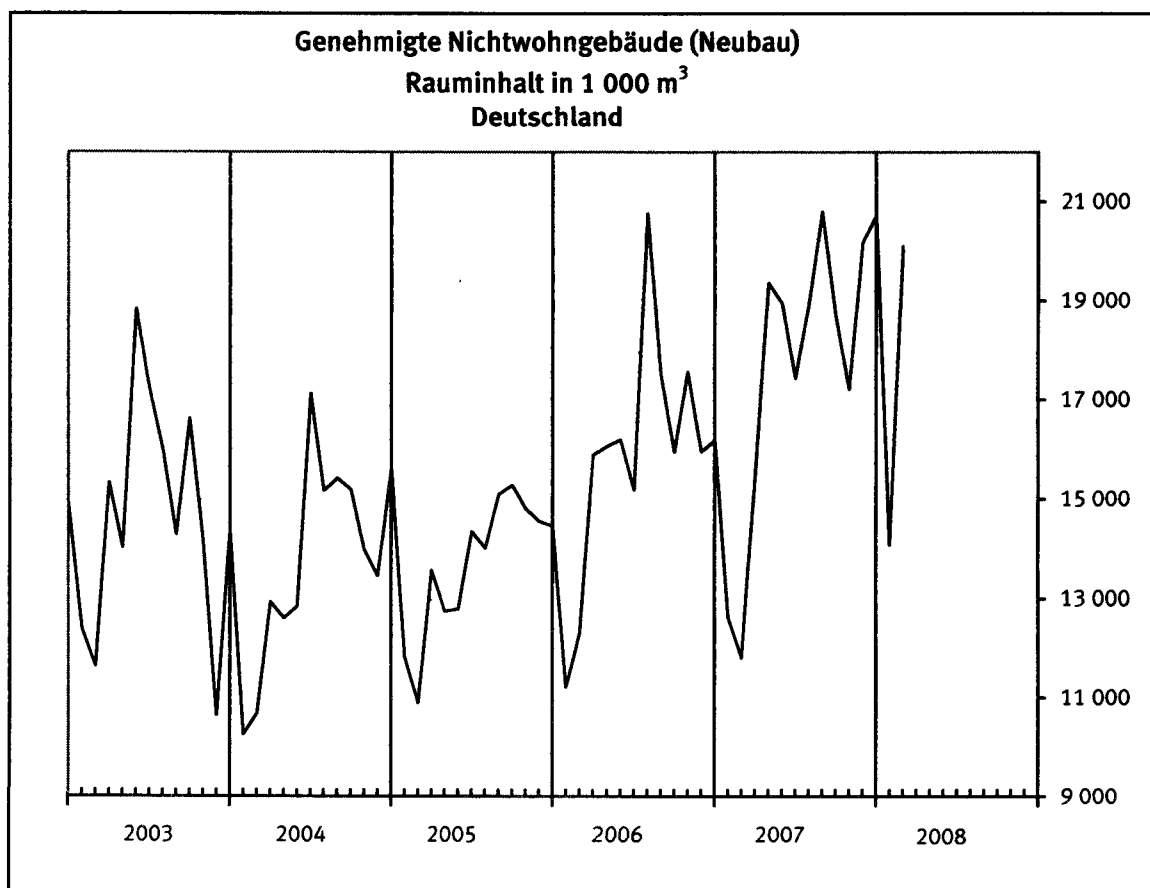
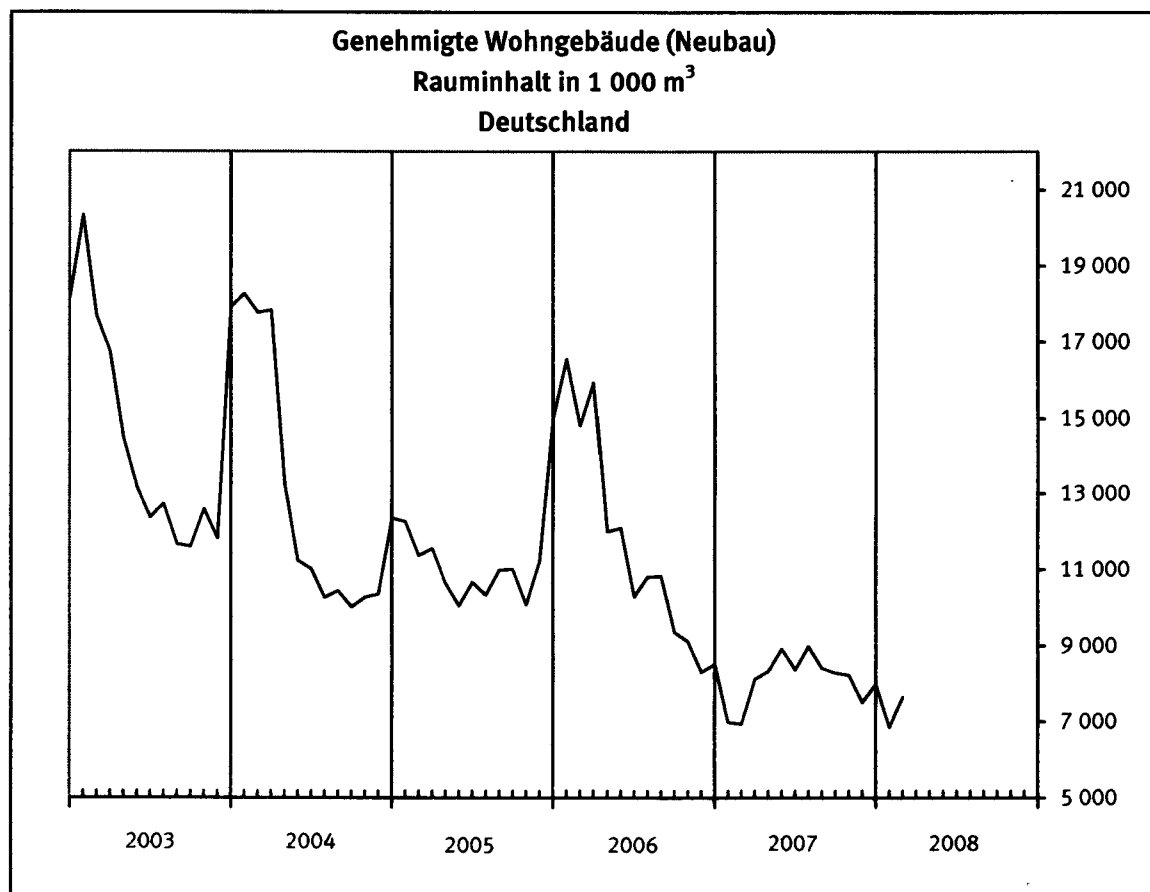

Ausbaugewerbe

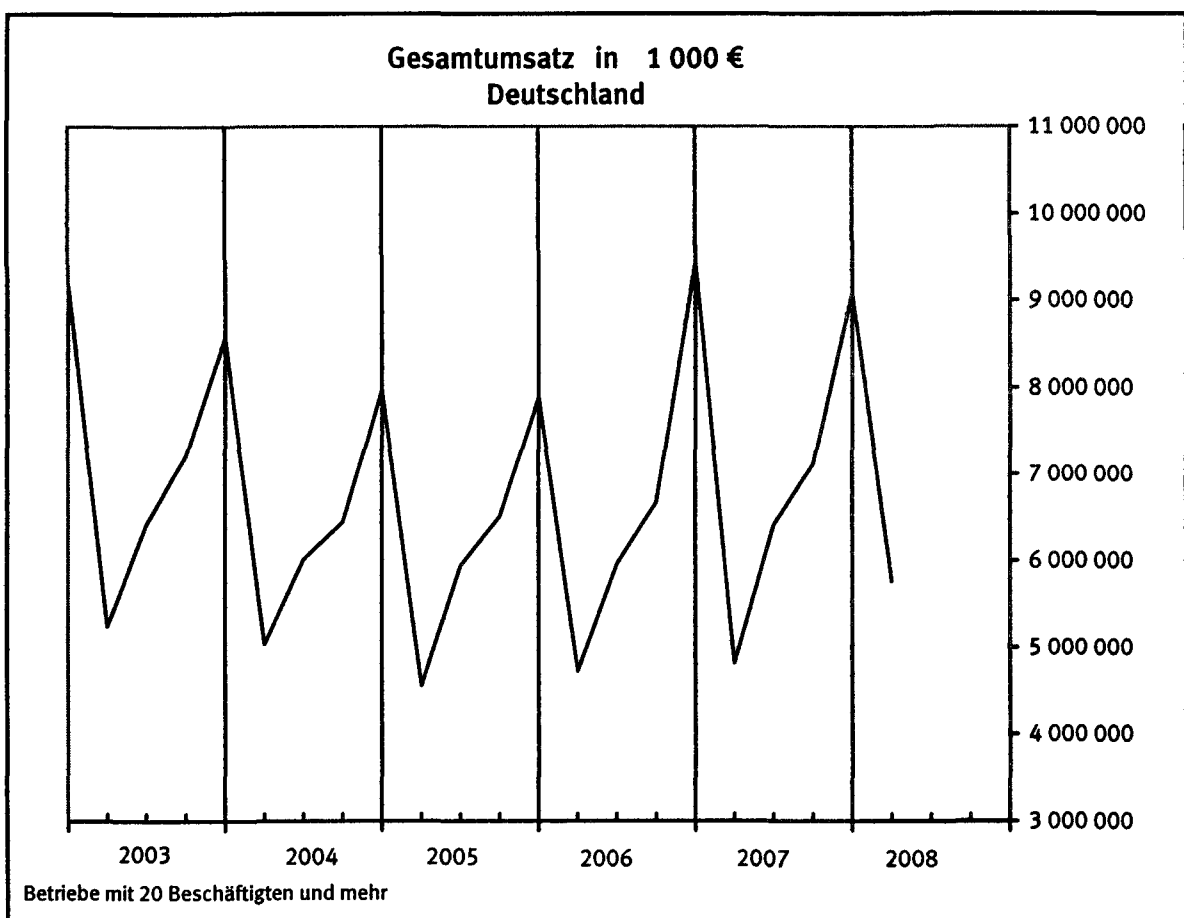
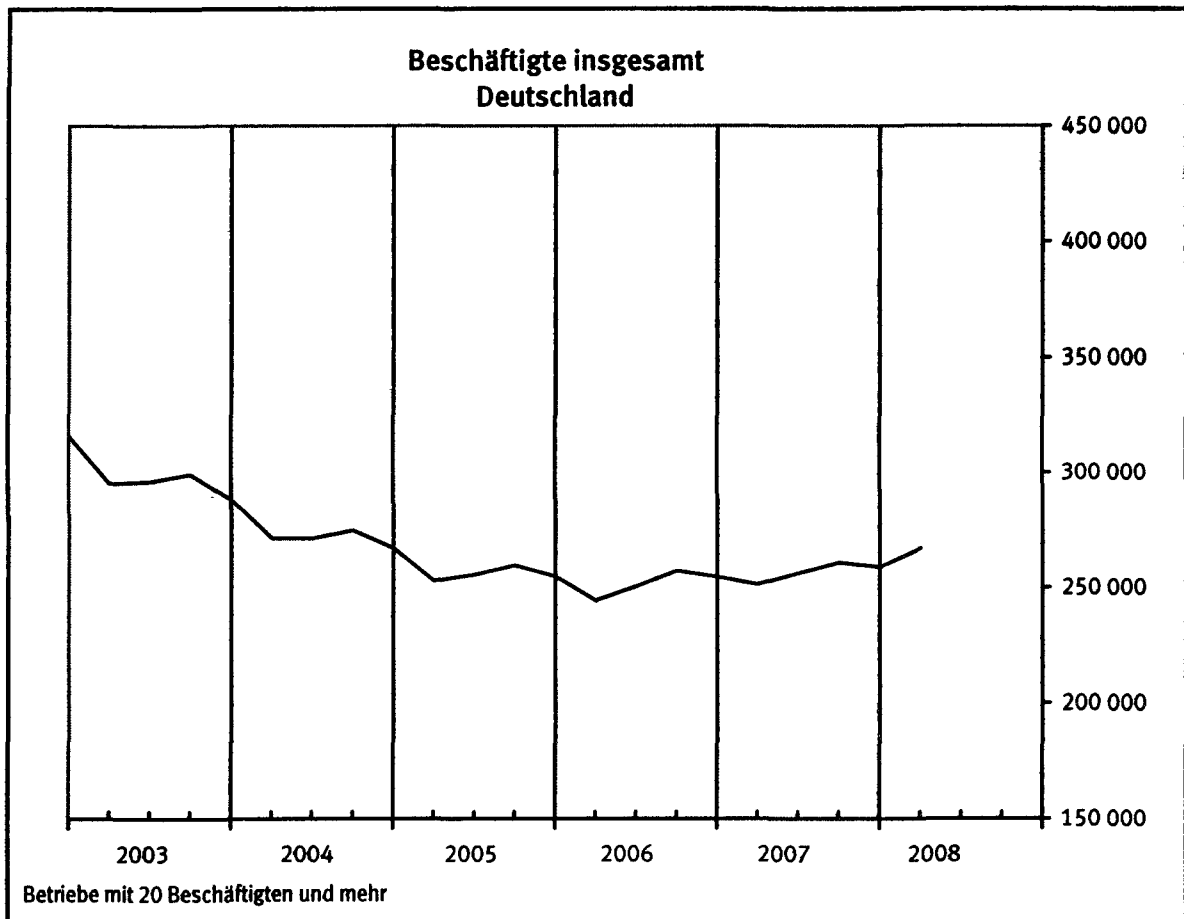

Bauhauptgewerbe

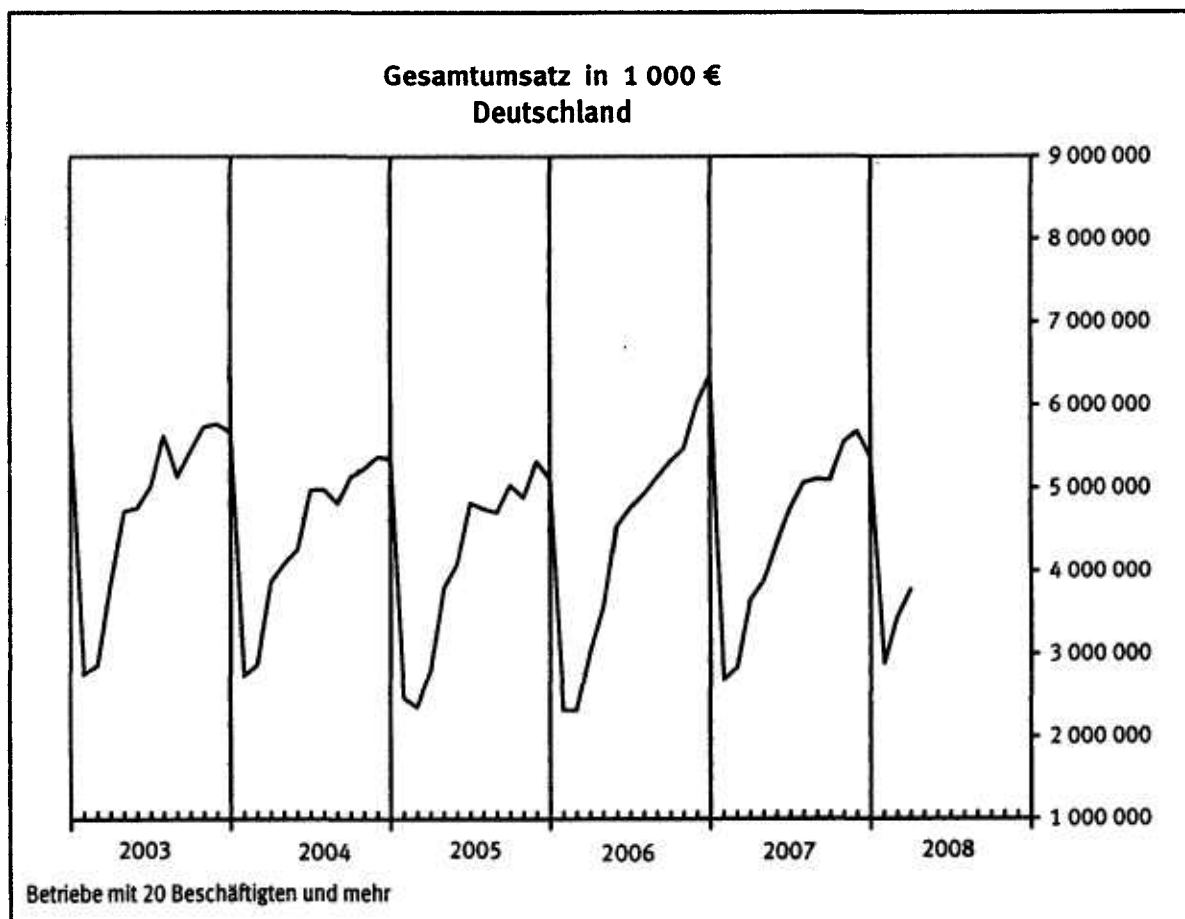
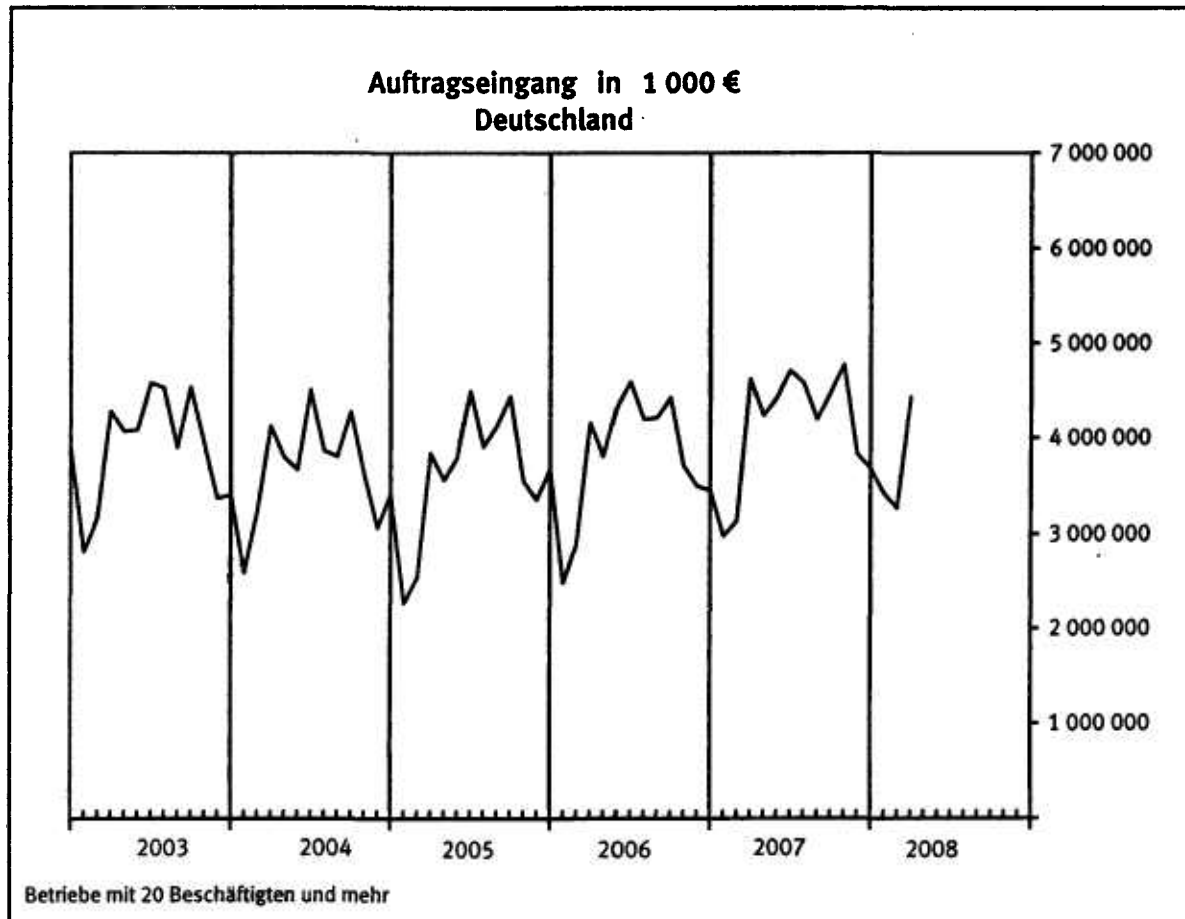

Tabellenteil
Bauberichterstattung
1 Vorbereitende Baustellenarbeiten, Hoch- und Tiefbau
1.1 Langfristige Übersichten
Deutschland
1.1.1 Betriebe, Beschäftigte, Lohn- und Gehaltssumme
- Alle Betriebe -

Jahr	Be- triebe ¹⁾	Tätige Personen im Baugewerbe ²⁾							Brutto- lohn- summe ⁴⁾	Brutto- gehalt- summe ⁴⁾
		ins- gesamt	tätige Inhaber und Mitinhaber	kaufm. und technische Angestellte	übrige Beschäftigte					
	zusammen				Fach- arbeiter ³⁾	Fachwerker und Werker	gewerblich Auszu- bildende			
	Anzahl	1 000							Mill. EUR	
1996	75 365	1 312	53	220	1 038	727	223	88	24 217	7 553
1997	77 055	1 221	55	213	953	667	202	85	22 368	7 324
1998	81 301	1 156	59	207	890	621	193	76	20 872	7 131
1999	80 560	1 110	59	200	851	599	184	68	20 381	7 014
2000	81 112	1 050	59	193	797	565	172	61	19 361	6 845
2001	79 002	954	57	181	716	504	158	54	17 577	6 466
2002	78 526	880	56	170	653	462	145	46	16 355	6 169
2003	76 612	814	55	160	599	430	130	40	15 223	5 782
2004	76 720	767	55	154	558	401	121	37	14 277	5 501
2005	76 075	717	56	146	516	367	113	36	13 040	5 135
2006	76 034	710	56	142	512	359	116	37	13 064	5 027
2007	74 765	714	-	-	-	-	-	-	18 578	

1.1.2 Geleistete Arbeitsstunden nach Art der Bauten und Auftraggebern
- Alle Betriebe -

Jahr	Arbeits- tage	Geleistete Arbeitsstunden								
		insgesamt ⁴⁾	davon im		Gewerb- licher Bau	Wohnungs- bau	Öffentlicher und Straßenbau			
			Hoch- bau	Tief- bau			zusammen	Hochbau	Tiefbau	
	Straßenbau								sonstiger Tiefbau	
	Anzahl	Mill. Stunden								
1996	249,8	1 562	1 064	498	498	646	418	100	146	172
1997	248,6	1 480	1 004	476	453	630	398	90	143	165
1998	251,4	1 395	947	448	418	603	374	84	137	153
1999	253,1	1 362	911	451	407	582	372	79	140	152
2000	250,6	1 276	849	427	383	538	355	75	137	143
2001	250,8	1 124	731	394	351	446	328	69	129	131
2002	250,8	1 019	655	365	318	400	301	64	119	118
2003	250,9	951	609	342	292	382	276	57	111	108
2004	255,9	887	567	320	273	361	253	50	104	100
2005	252,6	816	515	300	257	323	236	46	99	91
2006	250,6	838	535	304	269	334	236	46	101	89
2007	250,8	854	546	308	270	339	245	51	104	90

1.1.3 Umsatz insgesamt, baugewerblicher Umsatz
- Alle Betriebe -
Mill. EUR

Jahr	Gesamt- umsatz	Baugewerblicher Umsatz								
		insgesamt ⁴⁾	davon im		Gewerb- licher Bau	Wohnungs- bau	Öffentlicher und Straßenbau			
			Hoch- bau	Tief- bau			zusammen	Hochbau	Tiefbau	
									Straßenbau	sonstiger Tiefbau
1996	112 864	111 107	75 980	35 126	39 886	41 175	30 045	7 346	10 573	12 125
1997	109 170	107 552	73 008	34 544	37 715	40 240	29 597	7 015	10 778	11 805
1998	104 280	102 716	69 397	33 318	35 654	38 553	28 508	6 687	10 407	11 415
1999	105 350	103 780	68 590	35 189	36 398	38 151	29 231	6 275	11 282	11 673
2000	100 148	98 641	64 715	33 926	35 232	34 730	28 679	6 294	11 161	11 224
2001	92 685	91 344	58 303	33 041	34 619	29 195	27 531	5 829	11 073	10 628
2002	87 171	85 977	54 241	31 735	32 127	27 483	26 367	5 470	10 803	10 094
2003	84 269	83 181	52 195	30 986	30 066	27 455	25 659	5 399	10 558	9 703
2004	79 923	78 828	49 545	29 283	28 166	26 499	24 163	4 844	10 081	9 238
2005	75 405	74 306	46 360	27 946	26 809	24 460	23 037	4 648	9 937	8 452
2006	82 394	81 170	51 141	30 029	29 944	26 954	24 273	4 816	10 904	8 553
2007	81 907	80 699	50 671	30 028	30 640	25 379	24 680	5 187	10 901	8 592

- 1) Ergebnisse der Ergänzungserhebung, Stand jeweils Ende Juni. 4) Jahressummen.
2) Durchschnitt aus 12 Monatswerten.
3) Einschl. angestelltenversicherungspflichtige Poliere, Schachtmeister und Meister.

Bauberichterstattung
1 Bauhauptgewerbe
1.2 Beschäftigte, Lohn- und Gehaltssumme *)
- Alle Betriebe -
DEUTSCHLAND

Zeitraum		Tätige Personen			Bruttolohn- und -gehaltssumme
		insgesamt	davon		
			im Baugewerbe	in anderen Bereichen	
2007	Januar-März	695 025	689 216	5 810	3 995,0
2008	Januar-März	687 008	681 046	5 963	4 093,5
2006	März	-	672 426	-	1 257,0
	April	-	707 833	-	1 469,8
	Mai	-	720 438	-	1 598,7
	Juni	-	729 062	-	1 598,3
	Juli	-	731 819	-	1 577,7
	August	-	741 186	-	1 655,3
	September	-	742 739	-	1 583,2
	Oktober	-	736 899	-	1 618,7
	November	-	733 888	-	1 843,6
	Dezember	-	718 040	-	1 516,0
2007	Januar	691 415	685 508	5 907	1 375,0
	Februar	684 249	678 722	5 527	1 243,4
	März	709 412	703 417	5 995	1 376,7
	April	718 425	712 815	5 610	1 527,9
	Mai	721 569	715 901	5 668	1 582,6
	Juni	725 520	720 165	5 355	1 547,1
	Juli	729 068	723 346	5 722	1 623,1
	August	736 078	730 120	5 958	1 666,2
	September	741 147	735 218	5 929	1 563,4
	Oktober	734 057	728 085	5 972	1 663,2
	November	729 215	723 201	6 014	1 878,4
	Dezember	714 052	708 247	5 805	1 531,4
2008	Januar	687 099	681 249	5 850	1 415,5
	Februar	683 792	677 797	5 995	1 328,3
	März	690 134	684 091	6 043	1 349,7
Veränderung gegenüber Vormonat in %					
2006	März	-	5,6	-	12,4
	April	-	5,3	-	16,9
	Mai	-	1,8	-	8,8
	Juni	-	1,2	-	-0,0
	Juli	-	0,4	-	-1,3
	August	-	1,3	-	4,9
	September	-	0,2	-	-4,4
	Oktober	-	-0,8	-	2,2
	November	-	-0,4	-	13,9
	Dezember	-	-2,2	-	-17,8
2007	Januar	-	-4,5	-	-9,3
	Februar	-1,0	-1,0	-6,4	-9,6
	März	3,7	3,6	8,5	10,7
	April	1,3	1,3	-6,4	11,0
	Mai	0,4	0,4	1,0	3,6
	Juni	0,5	0,6	-5,5	-2,2
	Juli	0,5	0,4	6,9	4,9
	August	1,0	0,9	4,1	2,7
	September	0,7	0,7	-0,5	-6,2
	Oktober	-1,0	-1,0	0,7	6,4
	November	-0,7	-0,7	0,7	12,9
	Dezember	-2,1	-2,1	-3,5	-18,5
2008	Januar	-3,8	-3,8	0,8	-7,6
	Februar	-0,5	-0,5	2,5	-6,2
	März	0,9	0,9	0,8	1,6
Veränderung gegenüber Vorjahreszeitraum in %					
2008	Januar-März	-1,2	-1,2	2,6	2,5
2007	März	-	4,6	-	9,5
	April	-	0,7	-	4,0
	Mai	-	-0,6	-	-1,0
	Juni	-	-1,2	-	-3,2
	Juli	-	-1,2	-	2,9
	August	-	-1,5	-	0,7
	September	-	-1,0	-	-1,3
	Oktober	-	-1,2	-	2,7
	November	-	-1,5	-	1,9
	Dezember	-	-1,4	-	1,0
2008	Januar	-0,6	-0,6	-1,0	2,9
	Februar	-0,1	-0,1	8,5	6,8
	März	-2,7	-2,7	0,8	-2,0

*) Ab März 2008 vorläufige Ergebnisse.

Bauberichterstattung
1 Bauhauptgewerbe
1.2 Beschäftigte, Lohn- und Gehaltssumme *)
- Alle Betriebe -

FRÜHERES BUNDESGBIET

Zeitraum		Tätige Personen			Bruttolohn- und -gehaltssumme	
		insgesamt	davon			
			im Baugewerbe	in anderen Bereichen		
						Anzahl
Mill. EUR						
2007	Januar-März	515 954	511 879	4 075	3 136,6	
2008	Januar-März	513 927	509 607	4 320	3 237,9	
2006	März	-	504 470	-	999,5	
	April	-	526 441	-	1 164,1	
	Mai	-	533 164	-	1 251,6	
	Juni	-	538 047	-	1 250,9	
	Juli	-	538 756	-	1 230,6	
	August	-	545 230	-	1 290,3	
	September	-	546 405	-	1 232,5	
	Oktober	-	541 887	-	1 253,7	
	November	-	539 813	-	1 461,3	
	Dezember	-	529 792	-	1 181,6	
2007	Januar	512 724	508 515	4 209	1 075,9	
	Februar	508 499	504 676	3 823	978,3	
	März	526 639	522 446	4 193	1 082,4	
	April	532 362	528 548	3 814	1 201,6	
	Mai	534 608	530 712	3 896	1 238,4	
	Juni	537 261	533 440	3 821	1 207,9	
	Juli	539 560	535 552	4 008	1 270,8	
	August	545 130	540 933	4 197	1 305,4	
	September	548 863	544 726	4 137	1 223,6	
	Oktober	543 800	539 543	4 257	1 293,0	
	November	540 553	536 197	4 356	1 499,7	
	Dezember	531 135	527 006	4 129	1 199,5	
2008	Januar	513 827	509 615	4 212	1 119,8	
	Februar	511 481	507 136	4 345	1 052,7	
	März	516 473	512 070	4 403	1 065,4	
Veränderung gegenüber Vormonat in %						
2006	März	-	5,8	-	12,6	
	April	-	4,4	-	16,5	
	Mai	-	1,3	-	7,5	
	Juni	-	0,9	-	-0,1	
	Juli	-	0,1	-	-1,6	
	August	-	1,2	-	4,8	
	September	-	0,2	-	-4,5	
	Oktober	-	-0,8	-	1,7	
	November	-	-0,4	-	16,6	
	Dezember	-	-1,9	-	-19,1	
	2007	Januar	-	-4,0	-	-8,9
		Februar	-0,8	-0,8	-9,2	-9,1
März		3,6	3,5	9,7	10,6	
April		1,1	1,2	-9,0	11,0	
Mai		0,4	0,4	2,1	3,1	
Juni		0,5	0,5	-1,9	-2,5	
Juli		0,4	0,4	4,9	5,2	
August		1,0	1,0	4,7	2,7	
September		0,7	0,7	-1,4	-6,3	
Oktober		-0,9	-1,0	2,9	5,7	
November		-0,6	-0,6	2,3	16,0	
Dezember		-1,7	-1,7	-5,2	-20,0	
2008	Januar	-3,3	-3,3	2,0	-6,6	
	Februar	-0,5	-0,5	3,2	-6,0	
	März	1,0	1,0	1,3	1,2	
Veränderung gegenüber Vorjahreszeitraum in %						
2008	Januar-März	-0,4	-0,4	6,0	3,2	
2007	März	-	3,6	-	8,3	
	April	-	0,4	-	3,2	
	Mai	-	-0,5	-	-1,1	
	Juni	-	-0,9	-	-3,4	
	Juli	-	-0,6	-	3,3	
	August	-	-0,8	-	1,2	
	September	-	-0,3	-	-0,7	
	Oktober	-	-0,4	-	3,1	
	November	-	-0,7	-	2,6	
	Dezember	-	-0,5	-	1,5	
2008	Januar	0,2	0,2	0,1	4,1	
	Februar	0,6	0,5	13,7	7,6	
	März	-1,9	-2,0	5,0	-1,6	

*) Ab März 2008 vorläufige Ergebnisse.

Bauberichterstattung
1 Bauhauptgewerbe
1.2 Beschäftigte, Lohn- und Gehaltssumme *)
- Alle Betriebe -

NEUE LÄNDER UND BERLIN

Zeitraum		Tätige Personen			Bruttolohn- und -gehaltssumme
		insgesamt	davon		
			im Baugewerbe	in anderen Bereichen	
Anzahl					Mill. EUR
2007	Januar-März	179 071	177 337	1 735	858,5
2008	Januar-März	173 081	171 439	1 643	855,6
2006	März	-	167 956	-	257,5
	April	-	181 392	-	305,7
	Mai	-	187 274	-	347,1
	Juni	-	191 015	-	347,4
	Juli	-	193 063	-	347,0
	August	-	195 956	-	365,0
	September	-	196 334	-	350,7
	Oktober	-	195 012	-	365,0
	November	-	194 075	-	382,2
	Dezember	-	188 248	-	334,5
	2007	Januar	178 691	176 993	1 698
Februar		175 750	174 046	1 704	265,1
März		182 773	180 971	1 802	294,3
April		186 063	184 267	1 796	326,4
Mai		186 961	185 189	1 772	344,2
Juni		188 259	186 725	1 534	339,2
Juli		189 508	187 794	1 714	352,3
August		190 948	189 187	1 761	360,8
September		192 284	190 492	1 792	339,8
Oktober		190 257	188 542	1 715	370,2
November		188 662	187 004	1 658	378,8
Dezember		182 917	181 241	1 676	331,9
2008	Januar	173 272	171 634	1 638	295,7
	Februar	172 311	170 661	1 650	275,6
	März	173 661	172 021	1 640	284,3
Veränderung gegenüber Vormonat in %					
2006	März	-	5,1	-	11,5
	April	-	8,0	-	18,7
	Mai	-	3,2	-	13,5
	Juni	-	2,0	-	0,1
	Juli	-	1,1	-	-0,1
	August	-	1,5	-	5,2
	September	-	0,2	-	-3,9
	Oktober	-	-0,7	-	4,1
	November	-	-0,5	-	4,7
	Dezember	-	-3,0	-	-12,5
	2007	Januar	-	-6,0	-
Februar		-1,6	-1,7	0,4	-11,3
März		4,0	4,0	5,8	11,0
April		1,8	1,8	-0,3	10,9
Mai		0,5	0,5	-1,3	5,5
Juni		0,7	0,8	-13,4	-1,5
Juli		0,7	0,6	11,7	3,9
August		0,8	0,7	2,7	2,4
September		0,7	0,7	1,8	-5,8
Oktober		-1,1	-1,0	-4,3	8,9
November		-0,8	-0,8	-3,3	2,3
Dezember		-3,0	-3,1	1,1	-12,4
2008	Januar	-5,3	-5,3	-2,3	-10,9
	Februar	-0,6	-0,6	0,7	-6,8
	März	0,8	0,8	-0,6	3,2
Veränderung gegenüber Vorjahreszeitraum in %					
2008	Januar-März	-3,3	-3,3	-5,3	-0,3
2007	März	-	7,7	-	14,3
	April	-	1,6	-	6,8
	Mai	-	-1,1	-	-0,8
	Juni	-	-2,2	-	-2,4
	Juli	-	-2,7	-	1,5
	August	-	-3,5	-	-1,2
	September	-	-3,0	-	-3,1
	Oktober	-	-3,3	-	1,4
	November	-	-3,6	-	-0,9
	Dezember	-	-3,7	-	-0,8
	2008	Januar	-3,0	-3,0	-3,5
Februar		-2,0	-1,9	-3,2	3,9
März		-5,0	-4,9	-9,0	-3,4

*) Ab März 2008 vorläufige Ergebnisse.

Bauberichterstattung
1 Bauhauptgewerbe
1.2 Beschäftigte, Bruttolohn- und -gehaltssumme *)
- Alle Betriebe -

DEUTSCHLAND NACH LÄNDERN

Zeitraum		Tätige Personen			Bruttolohn- und -gehaltssumme
		insgesamt	davon		
			im Baugewerbe	in anderen Bereichen	
					Mill. EUR
Deutschland					
2007	März	709 412	703 417	5 995	1 376,7
2008	Februar	683 792	677 797	5 995	1 328,3
	März	690 134	684 091	6 043	1 349,7
Früheres Bundesgebiet					
2007	März	526 639	522 446	4 193	1 082,4
2008	Februar	511 481	507 136	4 345	1 052,7
	März	516 473	512 070	4 403	1 065,4
Neue Länder und Berlin					
2007	März	182 773	180 971	1 802	294,3
2008	Februar	172 311	170 661	1 650	275,6
	März	173 661	172 021	1 640	284,3
Baden-Württemberg					
2007	März	84 871	84 371	500	181,6
2008	Februar	85 789	85 400	389	185,4
	März	85 697	85 296	401	180,6
Bayern					
2007	März	121 937	121 078	859	235,2
2008	Februar	118 774	117 711	1 063	227,4
	März	123 309	122 226	1 083	241,1
Berlin					
2007	März	18 130	17 895	235	30,7
2008	Februar	17 137	16 821	316	31,4
	März	17 432	17 088	344	32,8
Brandenburg					
2007	März	32 939	32 451	488	53,2
2008	Februar	31 123	30 599	524	48,2
	März	31 415	30 892	523	50,2
Bremen					
2007	März	3 921	3 789	132	9,0
2008	Februar	3 795	3 684	111	8,4
	März	3 774	3 657	117	8,7
Hamburg					
2007	März	8 511	8 463	48	20,8
2008	Februar	8 017	7 942	75	19,8
	März	8 241	8 156	85	20,1
Hessen					
2007	März	46 875	46 488	387	92,5
2008	Februar	47 822	47 431	391	93,2
	März	47 856	47 473	383	94,0

*) Ab März 2008 vorläufige Ergebnisse.

Bauberichterstattung
1 Bauhauptgewerbe
1.2 Beschäftigte, Bruttolohn- und -gehaltsumme *)
- Alle Betriebe -

DEUTSCHLAND NACH LÄNDERN

Zeitraum		Tätige Personen			Bruttolohn- und -gehaltsumme
		insgesamt	davon		
			im Baugewerbe	in anderen Bereichen	
					Mill. EUR
Mecklenburg-Vorpommern					
2007	März	17 243	17 180	63	28,5
2008	Februar	15 672	15 604	68	25,1
	März	15 608	15 544	64	25,7
Niedersachsen					
2007	März	73 831	73 462	369	150,7
2008	Februar	71 798	71 113	685	147,2
	März	71 999	71 350	649	148,6
Nordrhein-Westfalen					
2007	März	119 800	118 309	1 491	259,7
2008	Februar	110 458	109 180	1 278	243,7
	März	110 398	109 067	1 331	244,3
Rheinland-Pfalz					
2007	März	36 751	36 465	286	74,2
2008	Februar	35 780	35 532	248	71,4
	März	35 863	35 619	244	71,2
Saarland					
2007	März	9 165	9 139	26	20,0
2008	Februar	8 597	8 578	19	18,6
	März	8 649	8 630	19	18,4
Sachsen					
2007	März	55 755	55 237	518	87,5
2008	Februar	52 323	52 030	293	81,5
	März	52 703	52 439	264	83,6
Sachsen-Anhalt					
2007	März	30 217	29 977	240	49,7
2008	Februar	28 826	28 588	238	47,3
	März	28 896	28 656	240	48,0
Schleswig-Holstein					
2007	März	20 977	20 882	95	38,6
2008	Februar	20 651	20 565	86	37,6
	März	20 687	20 596	91	38,4
Thüringen					
2007	März	28 489	28 231	258	44,6
2008	Februar	27 230	27 019	211	42,1
	März	27 607	27 402	205	44,1

*) Ab März 2008 vorläufige Ergebnisse.

Baubericht
1 Bauhaupt
1.3 Geleistete Arbeitsstunden nach
- Alle
1 000
DEUTSCH

Lfd.	Zeitraum	Geleistete Arbeitsstunden			Gewerblicher Bau			Wohnungs- bau
		insgesamt	davon im		zusammen	Hochbau	Tiefbau	
			Hochbau	Tiefbau				
01	2007 Januar-März	169 267	112 192	57 075	57 422	33 854	23 568	68 139
02	2008 Januar-März	168 379	110 883	57 496	59 268	35 764	23 504	64 891
03	2006 März	57 292	37 928	19 364	19 683	11 545	8 138	23 154
04	April	68 984	43 430	25 554	21 625	12 109	9 516	27 783
05	Mai	82 143	51 770	30 373	25 148	14 175	10 973	33 408
06	Juni	81 243	51 743	29 500	24 840	14 192	10 648	33 462
07	Juli	81 500	51 946	29 554	24 889	14 254	10 635	33 289
08	August	81 487	51 460	30 027	26 188	15 223	10 965	31 683
09	September	83 724	52 559	31 165	25 866	14 855	11 011	33 190
10	Oktober	82 362	51 648	30 714	25 608	14 640	10 968	32 418
11	November	83 485	52 022	31 463	26 465	14 951	11 514	32 417
12	Dezember	59 406	37 650	21 756	19 750	11 314	8 436	23 128
13	2007 Januar	49 300	33 216	16 084	17 600	10 617	6 983	19 658
14	Februar	50 804	33 796	17 008	17 614	10 557	7 057	20 214
15	März	69 163	45 180	23 983	22 208	12 680	9 528	28 267
16	April	71 378	45 410	25 968	21 620	12 133	9 487	29 030
17	Mai	76 528	48 872	27 656	23 173	13 273	9 900	31 322
18	Juni	79 070	50 169	28 901	24 277	13 839	10 438	31 804
19	Juli	82 353	52 521	29 832	24 957	14 311	10 646	33 412
20	August	79 335	49 985	29 350	25 063	14 435	10 628	30 635
21	September	78 484	49 490	28 994	24 292	14 071	10 221	30 843
22	Oktober	84 682	53 052	31 630	26 346	15 191	11 155	32 837
23	November	78 501	49 308	29 193	24 863	14 361	10 502	30 126
24	Dezember	54 304	34 575	19 729	17 948	10 346	7 602	21 101
25	2008 Januar	52 782	35 487	17 295	18 422	11 306	7 116	20 776
26	Februar	56 949	37 283	19 666	19 934	11 846	8 088	22 009
27	März	58 648	38 113	20 535	20 912	12 612	8 300	22 106
Veränderung gegen								
28	2006 März	43,7	38,5	55,2	36,1	28,9	47,9	44,1
29	April	20,4	14,5	32,0	9,9	4,9	16,9	20,0
30	Mai	19,1	19,2	18,9	16,3	17,1	15,3	20,2
31	Juni	-1,1	-0,1	-2,9	-1,2	0,1	-3,0	0,2
32	Juli	0,3	0,4	0,2	0,2	0,4	-0,1	-0,5
33	August	-0,0	-0,9	1,6	5,2	6,8	3,1	-4,8
34	September	2,7	2,1	3,8	-1,2	-2,4	0,4	4,8
35	Oktober	-1,6	-1,7	-1,4	-1,0	-1,4	-0,4	-2,3
36	November	1,4	0,7	2,4	3,3	2,1	5,0	-0,0
37	Dezember	-28,8	-27,6	-30,9	-25,4	-24,3	-26,7	-28,7
38	2007 Januar	-17,0	-11,8	-26,1	-10,9	-6,2	-17,2	-15,0
39	Februar	3,1	1,7	5,7	0,1	-0,6	1,1	2,8
40	März	36,1	33,7	41,0	26,1	20,1	35,0	39,8
41	April	3,2	0,5	8,3	-2,6	-4,3	-0,4	2,7
42	Mai	7,2	7,6	6,5	7,2	9,4	4,4	7,9
43	Juni	3,3	2,7	4,5	4,8	4,3	5,4	1,5
44	Juli	4,2	4,7	3,2	2,8	3,4	2,0	5,1
45	August	-3,7	-4,8	-1,6	0,4	0,9	-0,2	-8,3
46	September	-1,1	-1,0	-1,2	-3,1	-2,5	-3,8	0,7
47	Oktober	7,9	7,2	9,1	8,5	8,0	9,1	6,5
48	November	-7,3	-7,1	-7,7	-5,6	-5,5	-5,9	-8,3
49	Dezember	-30,8	-29,9	-32,4	-27,8	-28,0	-27,6	-30,0
50	2008 Januar	-2,8	2,6	-12,3	2,6	9,3	-6,4	-1,5
51	Februar	7,9	5,1	13,7	8,2	4,8	13,7	5,9
52	März	3,0	2,2	4,4	4,9	6,5	2,6	0,4
Veränderung gegenüber								
53	2008 Januar-März	-0,5	-1,2	0,7	3,2	5,6	-0,3	-4,8
54	2007 März	20,7	19,1	23,9	12,8	9,8	17,1	22,1
55	April	3,5	4,6	1,6	-0,0	0,2	-0,3	4,5
56	Mai	-6,8	-5,6	-8,9	-7,9	-6,4	-9,8	-6,2
57	Juni	-2,7	-3,0	-2,0	-2,3	-2,5	-2,0	-5,0
58	Juli	1,0	1,1	0,9	0,3	0,4	0,1	0,4
59	August	-2,6	-2,9	-2,3	-4,3	-5,2	-3,1	-3,3
60	September	-6,3	-5,8	-7,0	-6,1	-5,3	-7,2	-7,1
61	Oktober	2,8	2,7	3,0	2,9	3,8	1,7	1,3
62	November	-6,0	-5,2	-7,2	-6,1	-3,9	-8,8	-7,1
63	Dezember	-8,6	-8,2	-9,3	-9,1	-8,6	-9,9	-8,8
64	2008 Januar	7,1	6,8	7,5	4,7	6,5	1,9	5,7
65	Februar	12,1	10,3	15,6	13,2	12,2	14,6	8,9
66	März	-15,2	-15,6	-14,4	-5,8	-0,5	-12,9	-21,8

*) Ab März 2008 vorläufige Ergebnisse.

erstattung
gewerbe
Art der Bauten und Auftraggebern*)
Betriebe -
Stunden
L A N D

Öffentlicher und Straßenbau								Lfd.
zusammen	Hochbau	davon für		Tiefbau	davon			
		Organisationen ohne Erwerbszweck	Körperschaften des öffentlichen Rechts		Straßenbau	sonstiger Tiefbau		
43 706	10 199	2 440	7 759	33 507	16 221	17 286	01	
44 220	10 228	2 374	7 854	33 992	16 976	17 016	02	
14 455	3 229	733	2 496	11 226	5 291	5 935	03	
19 576	3 538	777	2 761	16 038	8 558	7 480	04	
23 587	4 187	890	3 297	19 400	10 490	8 910	05	
22 941	4 089	901	3 188	18 852	10 377	8 475	06	
23 322	4 403	945	3 458	18 919	10 456	8 463	07	
23 616	4 554	950	3 604	19 062	10 393	8 669	08	
24 668	4 514	1 008	3 506	20 154	11 149	9 005	09	
24 336	4 590	1 003	3 587	19 746	10 909	8 837	10	
24 603	4 654	1 022	3 632	19 949	11 026	8 923	11	
16 528	3 208	707	2 501	13 320	7 102	6 218	12	
12 042	2 941	728	2 213	9 101	4 194	4 907	13	
12 976	3 025	714	2 311	9 951	4 738	5 213	14	
18 688	4 233	998	3 235	14 455	7 289	7 166	15	
20 728	4 247	1 170	3 077	16 481	8 812	7 669	16	
22 033	4 277	1 078	3 199	17 756	9 547	8 209	17	
22 989	4 526	1 059	3 467	18 463	10 183	8 280	18	
23 984	4 798	1 192	3 606	19 186	10 520	8 666	19	
23 637	4 915	1 220	3 695	18 722	10 481	8 241	20	
23 349	4 576	1 045	3 531	18 773	10 479	8 294	21	
25 499	5 024	1 229	3 795	20 475	11 353	9 122	22	
23 512	4 821	1 111	3 710	18 691	10 145	8 546	23	
15 255	3 128	727	2 401	12 127	6 492	5 635	24	
13 584	3 405	797	2 608	10 179	4 921	5 258	25	
15 006	3 428	783	2 645	11 578	5 765	5 813	26	
15 630	3 395	794	2 601	12 235	6 290	5 945	27	
über Vormonat in %								
54,6	36,0	34,7	36,4	60,9	73,4	51,3	28	
35,4	9,6	6,0	10,6	42,9	61,7	26,0	29	
20,5	18,3	14,5	19,4	21,0	22,6	19,1	30	
-2,7	-2,3	1,2	-3,3	-2,8	-1,1	-4,9	31	
1,7	7,7	4,9	8,5	0,4	0,8	-0,1	32	
1,3	3,4	0,5	4,2	0,8	-0,6	2,4	33	
4,5	-0,9	6,1	-2,7	5,7	7,3	3,9	34	
-1,3	1,7	-0,5	2,3	-2,0	-2,2	-1,9	35	
1,1	1,4	1,9	1,3	1,0	1,1	1,0	36	
-32,8	-31,1	-30,8	-31,1	-33,2	-35,6	-30,3	37	
-27,1	-8,3	3,0	-11,5	-31,7	-40,9	-21,1	38	
7,8	2,9	-1,9	4,4	9,3	13,0	6,2	39	
44,0	39,9	39,8	40,0	45,3	53,8	37,5	40	
10,9	0,3	17,2	-4,9	14,0	20,9	7,0	41	
6,3	0,7	-7,9	4,0	7,7	8,3	7,0	42	
4,3	5,8	-1,8	8,4	4,0	6,7	0,9	43	
4,3	6,0	12,6	4,0	3,9	3,3	4,7	44	
-1,4	2,4	2,3	2,5	-2,4	-0,4	-4,9	45	
-1,2	-6,9	-14,3	-4,4	0,3	-0,0	0,6	46	
9,2	9,8	17,6	7,5	9,1	8,3	10,0	47	
-7,8	-4,0	-9,6	-2,2	-8,7	-10,6	-6,3	48	
-35,1	-35,1	-34,6	-35,3	-35,1	-36,0	-34,1	49	
-11,0	8,9	9,6	8,6	-16,1	-24,2	-6,7	50	
10,5	0,7	-1,8	1,4	13,7	17,2	10,6	51	
4,2	-1,0	1,4	-1,7	5,7	9,1	2,3	52	
Vorjahreszeitraum in %								
1,2	0,3	-2,7	1,2	1,4	4,7	-1,6	53	
29,3	31,1	36,2	29,6	28,8	37,8	20,7	54	
5,9	20,0	50,6	11,4	2,8	3,0	2,5	55	
-6,6	2,1	21,1	-3,0	-8,5	-9,0	-7,9	56	
0,2	10,7	17,5	8,8	-2,1	-1,9	-2,3	57	
2,8	9,0	26,1	4,3	1,4	0,6	2,4	58	
0,1	7,9	28,4	2,5	-1,8	0,8	-4,9	59	
-5,3	1,4	3,7	0,7	-6,9	-6,0	-7,9	60	
4,8	9,5	22,5	5,8	3,7	4,1	3,2	61	
-4,4	3,6	8,7	2,1	-6,3	-8,0	-4,2	62	
-7,7	-2,5	2,8	-4,0	-9,0	-8,6	-9,4	63	
12,8	15,8	9,5	17,8	11,8	17,3	7,2	64	
15,6	13,3	9,7	14,5	16,4	21,7	11,5	65	
-16,4	-19,8	-20,4	-19,6	-15,4	-13,7	-17,0	66	

Baubericht
1 Bauhaupt
1.3 Geleistete Arbeitsstunden nach
- Alle
1 000
FRÜHERES

Lfd.	Zeitraum	Geleistete Arbeitsstunden			Gewerblicher Bau			Wohnungs- bau
		insgesamt	davon im		zusammen	Hochbau	Tiefbau	
			Hochbau	Tiefbau				
01	2007 Januar-März	126 609	86 003	40 606	40 835	24 554	16 281	54 611
02	2008 Januar-März	127 091	85 610	41 481	43 189	26 875	16 314	51 790
03	2006 März	44 168	29 902	14 266	14 268	8 469	5 799	19 174
04	April	51 245	33 408	17 837	14 981	8 549	6 432	22 511
05	Mai	60 524	39 517	21 007	17 394	10 086	7 308	26 702
06	Juni	59 066	38 907	20 159	17 050	9 992	7 058	26 258
07	Juli	59 382	39 125	20 257	16 907	9 995	6 912	26 203
08	August	57 840	37 823	20 017	17 457	10 451	7 006	24 365
09	September	60 944	39 480	21 464	17 710	10 456	7 254	26 023
10	Oktober	60 737	39 356	21 381	17 797	10 565	7 232	25 719
11	November	60 405	38 908	21 497	18 154	10 612	7 542	25 291
12	Dezember	43 492	28 422	15 070	13 837	8 170	5 667	18 142
13	2007 Januar	36 285	25 022	11 263	12 420	7 617	4 803	15 476
14	Februar	38 164	25 965	12 199	12 643	7 723	4 920	16 218
15	März	52 160	35 016	17 144	15 772	9 214	6 558	22 917
16	April	53 213	34 906	18 307	15 125	8 722	6 403	23 307
17	Mai	56 730	37 310	19 420	16 253	9 638	6 615	24 799
18	Juni	57 858	37 884	19 974	16 786	9 878	6 908	24 976
19	Juli	60 425	39 818	20 607	17 065	10 137	6 928	26 358
20	August	57 150	37 191	19 959	17 179	10 191	6 988	23 694
21	September	57 441	37 185	20 256	17 060	10 235	6 825	23 902
22	Oktober	62 503	40 209	22 294	18 591	11 077	7 514	25 742
23	November	57 350	37 137	20 213	17 442	10 485	6 957	23 504
24	Dezember	40 290	26 474	13 816	12 812	7 707	5 105	16 683
25	2008 Januar	39 701	27 219	12 482	13 299	8 415	4 884	16 524
26	Februar	43 006	28 737	14 269	14 392	8 782	5 610	17 631
27	März	44 384	29 654	14 730	15 498	9 678	5 820	17 635
Veränderung gegen								
28	2006 März	44,2	40,3	52,8	34,6	29,3	43,0	45,8
29	April	16,0	11,7	25,0	5,0	0,9	10,9	17,4
30	Mai	18,1	18,3	17,8	16,1	18,0	13,6	18,6
31	Juni	-2,4	-1,5	-4,0	-2,0	-0,9	-3,4	-1,7
32	Juli	0,5	0,6	0,5	-0,8	0,0	-2,1	-0,2
33	August	-2,6	-3,3	-1,2	3,3	4,6	1,4	-7,0
34	September	5,4	4,4	7,2	1,4	0,0	3,5	6,8
35	Oktober	-0,3	-0,3	-0,4	0,5	1,0	-0,3	-1,2
36	November	-0,5	-1,1	0,5	2,0	0,4	4,3	-1,7
37	Dezember	-28,0	-27,0	-29,9	-23,8	-23,0	-24,9	-28,3
38	2007 Januar	-16,6	-12,0	-25,3	-10,2	-6,8	-15,2	-14,7
39	Februar	5,2	3,8	8,3	1,8	1,4	2,4	4,8
40	März	36,7	34,9	40,5	24,7	19,3	33,3	41,3
41	April	2,0	-0,3	6,8	-4,1	-5,3	-2,4	1,7
42	Mai	6,6	6,9	6,1	7,5	10,5	3,3	6,4
43	Juni	2,0	1,5	2,9	3,3	2,5	4,4	0,7
44	Juli	4,4	5,1	3,2	1,7	2,6	0,3	5,5
45	August	-5,4	-6,6	-3,1	0,7	0,5	0,9	-10,1
46	September	0,5	-0,0	1,5	-0,7	0,4	-2,3	0,9
47	Oktober	8,8	8,1	10,1	9,0	8,2	10,1	7,7
48	November	-8,2	-7,6	-9,3	-6,2	-5,3	-7,4	-8,7
49	Dezember	-29,7	-28,7	-31,6	-26,5	-26,5	-26,6	-29,0
50	2008 Januar	-1,5	2,8	-9,7	3,8	9,2	-4,3	-1,0
51	Februar	8,3	5,6	14,3	8,2	4,4	14,9	6,7
52	März	3,2	3,2	3,2	7,7	10,2	3,7	0,0
Veränderung gegenüber								
53	2008 Januar-März	0,4	-0,5	2,2	5,8	9,5	0,2	-5,2
54	2007 März	18,1	17,1	20,2	10,5	8,8	13,1	19,5
55	April	3,8	4,5	2,6	1,0	2,0	-0,5	3,5
56	Mai	-6,3	-5,6	-7,6	-6,6	-4,4	-9,5	-7,1
57	Juni	-2,0	-2,6	-0,9	-1,5	-1,1	-2,1	-4,9
58	Juli	1,8	1,8	1,7	0,9	1,4	0,2	0,6
59	August	-1,2	-1,7	-0,3	-1,6	-2,5	-0,3	-2,8
60	September	-5,7	-5,8	-5,6	-3,7	-2,1	-5,9	-8,2
61	Oktober	2,9	2,2	4,3	4,5	4,8	3,9	0,1
62	November	-5,1	-4,6	-6,0	-3,9	-1,2	-7,8	-7,1
63	Dezember	-7,4	-6,9	-8,3	-7,4	-5,7	-9,9	-8,0
64	2008 Januar	9,4	8,8	10,8	7,1	10,5	1,7	6,8
65	Februar	12,7	10,7	17,0	13,8	13,7	14,0	8,7
66	März	-14,9	-15,3	-14,1	-1,7	5,0	-11,3	-23,0

*) Ab März 2008 vorläufige Ergebnisse.

erstattung
gewerbe
Art der Bauten und Auftraggebern*)
Betriebe -
Stunden
BUNDESGEBIET

Öffentlicher und Straßenbau								Lfd.
zusammen	Hochbau	davon für		Tiefbau	davon			
		Organisationen ohne Erwerbszweck	Körperschaften des öffentlichen Rechts		Straßenbau	sonstiger Tiefbau		
31 163	6 838	1 753	5 085	24 325	12 143	12 182	01	
32 112	6 945	1 642	5 303	25 167	12 734	12 433	02	
10 726	2 259	569	1 690	8 467	4 128	4 339	03	
13 753	2 348	566	1 782	11 405	6 075	5 330	04	
16 428	2 729	650	2 079	13 699	7 346	6 353	05	
15 758	2 657	643	2 014	13 101	7 170	5 931	06	
16 272	2 927	665	2 262	13 345	7 314	6 031	07	
16 018	3 007	671	2 336	13 011	7 016	5 995	08	
17 211	3 001	719	2 282	14 210	7 787	6 423	09	
17 221	3 072	705	2 367	14 149	7 829	6 320	10	
16 960	3 005	687	2 318	13 955	7 689	6 266	11	
11 513	2 110	490	1 620	9 403	5 023	4 380	12	
8 389	1 929	495	1 434	6 460	3 093	3 367	13	
9 303	2 024	511	1 513	7 279	3 595	3 684	14	
13 471	2 885	747	2 138	10 586	5 455	5 131	15	
14 781	2 877	844	2 033	11 904	6 414	5 490	16	
15 678	2 873	765	2 108	12 805	6 874	5 931	17	
16 096	3 030	779	2 251	13 066	7 114	5 952	18	
17 002	3 323	904	2 419	13 679	7 434	6 245	19	
16 277	3 306	894	2 412	12 971	7 210	5 761	20	
16 479	3 048	727	2 321	13 431	7 502	5 929	21	
18 170	3 390	809	2 581	14 780	8 202	6 578	22	
16 404	3 148	711	2 437	13 256	7 185	6 071	23	
10 795	2 084	478	1 606	8 711	4 679	4 032	24	
9 878	2 280	549	1 731	7 598	3 782	3 816	25	
10 983	2 324	533	1 791	8 659	4 372	4 287	26	
11 251	2 341	560	1 781	8 910	4 580	4 330	27	
über Vormonat in %								
55,8	40,8	36,8	42,3	60,4	69,1	52,8	28	
28,2	3,9	-0,5	5,4	34,7	47,2	22,8	29	
19,5	16,2	14,8	16,7	20,1	20,9	19,2	30	
-4,1	-2,6	-1,1	-3,1	-4,4	-2,4	-6,6	31	
3,3	10,2	3,4	12,3	1,9	2,0	1,7	32	
-1,6	2,7	0,9	3,3	-2,5	-4,1	-0,6	33	
7,4	-0,2	7,2	-2,3	9,2	11,0	7,1	34	
0,1	2,4	-1,9	3,7	-0,4	0,5	-1,6	35	
-1,5	-2,2	-2,6	-2,1	-1,4	-1,8	-0,9	36	
-32,1	-29,8	-28,7	-30,1	-32,6	-34,7	-30,1	37	
-27,1	-8,6	1,0	-11,5	-31,3	-38,4	-23,1	38	
10,9	4,9	3,2	5,5	12,7	16,2	9,4	39	
44,8	42,5	46,2	41,3	45,4	51,7	39,3	40	
9,7	-0,3	13,0	-4,9	12,5	17,6	7,0	41	
6,1	-0,1	-9,4	3,7	7,6	7,2	8,0	42	
2,7	5,5	1,8	6,8	2,0	3,5	0,4	43	
5,6	9,7	16,0	7,5	4,7	4,5	4,9	44	
-4,3	-0,5	-1,1	-0,3	-5,2	-3,0	-7,8	45	
1,2	-7,8	-18,7	-3,8	3,5	4,0	2,9	46	
10,3	11,2	11,3	11,2	10,0	9,3	10,9	47	
-9,7	-7,1	-12,1	-5,6	-10,3	-12,4	-7,7	48	
-34,2	-33,8	-32,8	-34,1	-34,3	-34,9	-33,6	49	
-8,5	9,4	14,9	7,8	-12,8	-19,2	-5,4	50	
11,2	1,9	-2,9	3,5	14,0	15,6	12,3	51	
2,4	0,7	5,1	-0,6	2,9	4,8	1,0	52	
Vorjahreszeitraum in %								
3,0	1,6	-6,3	4,3	3,5	4,9	2,1	53	
25,6	27,7	31,3	26,5	25,0	32,1	18,3	54	
7,5	22,5	49,1	14,1	4,4	5,6	3,0	55	
-4,6	5,3	17,7	1,4	-6,5	-6,4	-6,6	56	
2,1	14,0	21,2	11,8	-0,3	-0,8	0,4	57	
4,5	13,5	35,9	6,9	2,5	1,6	3,5	58	
1,6	9,9	33,2	3,3	-0,3	2,8	-3,9	59	
-4,3	1,6	1,1	1,7	-5,5	-3,7	-7,7	60	
5,5	10,4	14,8	9,0	4,5	4,8	4,1	61	
-3,3	4,8	3,5	5,1	-5,0	-6,6	-3,1	62	
-6,2	-1,2	-2,4	-0,9	-7,4	-6,8	-7,9	63	
17,7	18,2	10,9	20,7	17,6	22,3	13,3	64	
18,1	14,8	4,3	18,4	19,0	21,6	16,4	65	
-16,5	-18,9	-25,0	-16,7	-15,8	-16,0	-15,6	66	

Baubericht
1 Bauhaupt
1.3 Geleistete Arbeitsstunden nach
- Alle
1 000
NEUE LÄNDER

Lfd.	Zeitraum	Geleistete Arbeitsstunden			Gewerblicher Bau			Wohnungs- bau
		insgesamt	davon im		zusammen	Hochbau	Tiefbau	
			Hochbau	Tiefbau				
01	2007 Januar-März	42 658	26 189	16 469	16 587	9 300	7 287	13 528
02	2008 Januar-März	41 288	25 273	16 015	16 079	8 889	7 190	13 101
03	2006 März	13 124	8 026	5 098	5 415	3 076	2 339	3 980
04	April	17 739	10 022	7 717	6 644	3 560	3 084	5 272
05	Mai	21 619	12 253	9 366	7 754	4 089	3 665	6 706
06	Juni	22 177	12 836	9 341	7 790	4 200	3 590	7 204
07	Juli	22 118	12 821	9 297	7 982	4 259	3 723	7 086
08	August	23 647	13 637	10 010	8 731	4 772	3 959	7 318
09	September	22 780	13 079	9 701	8 156	4 399	3 757	7 167
10	Oktober	21 625	12 292	9 333	7 811	4 075	3 736	6 699
11	November	23 080	13 114	9 966	8 311	4 339	3 972	7 126
12	Dezember	15 914	9 228	6 686	5 913	3 144	2 769	4 986
13	2007 Januar	13 015	8 194	4 821	5 180	3 000	2 180	4 182
14	Februar	12 640	7 831	4 809	4 971	2 834	2 137	3 996
15	März	17 003	10 164	6 839	6 436	3 466	2 970	5 350
16	April	18 165	10 504	7 661	6 495	3 411	3 084	5 723
17	Mai	19 798	11 562	8 236	6 920	3 635	3 285	6 523
18	Juni	21 212	12 285	8 927	7 491	3 961	3 530	6 828
19	Juli	21 928	12 703	9 225	7 892	4 174	3 718	7 054
20	August	22 185	12 794	9 391	7 884	4 244	3 640	6 941
21	September	21 043	12 305	8 738	7 232	3 836	3 396	6 941
22	Oktober	22 179	12 843	9 336	7 755	4 114	3 641	7 095
23	November	21 151	12 171	8 980	7 421	3 876	3 545	6 622
24	Dezember	14 014	8 101	5 913	5 136	2 639	2 497	4 418
25	2008 Januar	13 081	8 268	4 813	5 123	2 891	2 232	4 252
26	Februar	13 943	8 546	5 397	5 542	3 064	2 478	4 378
27	März	14 264	8 459	5 805	5 414	2 934	2 480	4 471
Veränderung gegen								
28	2006 März	42,1	31,8	62,1	40,4	27,8	61,3	36,7
29	April	35,2	24,9	51,4	22,7	15,7	31,9	32,5
30	Mai	21,9	22,3	21,4	16,7	14,9	18,8	27,2
31	Juni	2,6	4,8	-0,3	0,5	2,7	-2,0	7,4
32	Juli	-0,3	-0,1	-0,5	2,5	1,4	3,7	-1,6
33	August	6,9	6,4	7,7	9,4	12,0	6,3	3,3
34	September	-3,7	-4,1	-3,1	-6,6	-7,8	-5,1	-2,1
35	Oktober	-5,1	-6,0	-3,8	-4,2	-7,4	-0,6	-6,5
36	November	6,7	6,7	6,8	6,4	6,5	6,3	6,4
37	Dezember	-31,0	-29,6	-32,9	-28,9	-27,5	-30,3	-30,0
38	2007 Januar	-18,2	-11,2	-27,9	-12,4	-4,6	-21,3	-16,1
39	Februar	-2,9	-4,4	-0,2	-4,0	-5,5	-2,0	-4,4
40	März	34,5	29,8	42,2	29,5	22,3	39,0	33,9
41	April	6,8	3,3	12,0	0,9	-1,6	3,8	7,0
42	Mai	9,0	10,1	7,5	6,5	6,6	6,5	14,0
43	Juni	7,1	6,3	8,4	8,3	9,0	7,5	4,7
44	Juli	3,4	3,4	3,3	5,4	5,4	5,3	3,3
45	August	1,2	0,7	1,8	-0,1	1,7	-2,1	-1,6
46	September	-5,1	-3,8	-7,0	-8,3	-9,6	-6,7	0,0
47	Oktober	5,4	4,4	6,8	7,2	7,2	7,2	2,2
48	November	-4,6	-5,2	-3,8	-4,3	-5,8	-2,6	-6,7
49	Dezember	-33,7	-33,4	-34,2	-30,8	-31,9	-29,6	-33,3
50	2008 Januar	-6,7	2,1	-18,6	-0,3	9,5	-10,6	-3,8
51	Februar	6,6	3,4	12,1	8,2	6,0	11,0	3,0
52	März	2,3	-1,0	7,6	-2,3	-4,2	0,1	2,1
Veränderung gegenüber								
53	2008 Januar-März	-3,2	-3,5	-2,8	-3,1	-4,4	-1,3	-3,2
54	2007 März	29,6	26,6	34,2	18,9	12,7	27,0	34,4
55	April	2,4	4,8	-0,7	-2,2	-4,2	0,0	8,6
56	Mai	-8,4	-5,6	-12,1	-10,8	-11,1	-10,4	-2,7
57	Juni	-4,4	-4,3	-4,4	-3,8	-5,7	-1,7	-5,2
58	Juli	-0,9	-0,9	-0,8	-1,1	-2,0	-0,1	-0,5
59	August	-6,2	-6,2	-6,2	-9,7	-11,1	-8,1	-5,2
60	September	-7,6	-5,9	-9,9	-11,3	-12,8	-9,6	-3,2
61	Oktober	2,6	4,5	0,0	-0,7	1,0	-2,5	5,9
62	November	-8,4	-7,2	-9,9	-10,7	-10,7	-10,8	-7,1
63	Dezember	-11,9	-12,2	-11,6	-13,1	-16,1	-9,8	-11,4
64	2008 Januar	0,5	0,9	-0,2	-1,1	-3,6	2,4	1,7
65	Februar	10,3	9,1	12,2	11,5	8,1	16,0	9,6
66	März	-16,1	-16,8	-15,1	-15,9	-15,3	-16,5	-16,4

*) Ab März 2008 vorläufige Ergebnisse.

erstattung
gewerbe
Art der Bauten und Auftraggebern*)
Betriebe -
Stunden
UND BERLIN

Öffentlicher und Straßenbau								Lfd.
zusammen	Hochbau	davon für		Tiefbau	davon			
		Organisationen ohne Erwerbszweck	Körperschaften des öffentlichen Rechts		Straßenbau	sonstiger Tiefbau		
12 543	3 361	687	2 674	9 182	4 078	5 104	01	
12 108	3 283	732	2 551	8 825	4 242	4 583	02	
3 729	970	164	806	2 759	1 163	1 596	03	
5 823	1 190	211	979	4 633	2 483	2 150	04	
7 159	1 458	240	1 218	5 701	3 144	2 557	05	
7 183	1 432	258	1 174	5 751	3 207	2 544	06	
7 050	1 476	280	1 196	5 574	3 142	2 432	07	
7 598	1 547	279	1 268	6 051	3 377	2 674	08	
7 457	1 513	289	1 224	5 944	3 362	2 582	09	
7 115	1 518	298	1 220	5 597	3 080	2 517	10	
7 643	1 649	335	1 314	5 994	3 337	2 657	11	
5 015	1 098	217	881	3 917	2 079	1 838	12	
3 653	1 012	233	779	2 641	1 101	1 540	13	
3 673	1 001	203	798	2 672	1 143	1 529	14	
5 217	1 348	251	1 097	3 869	1 834	2 035	15	
5 947	1 370	326	1 044	4 577	2 398	2 179	16	
6 355	1 404	313	1 091	4 951	2 673	2 278	17	
6 893	1 496	280	1 216	5 397	3 069	2 328	18	
6 982	1 475	288	1 187	5 507	3 086	2 421	19	
7 360	1 609	326	1 283	5 751	3 271	2 480	20	
6 870	1 528	318	1 210	5 342	2 977	2 365	21	
7 329	1 634	420	1 214	5 695	3 151	2 544	22	
7 108	1 673	400	1 273	5 435	2 960	2 475	23	
4 460	1 044	249	795	3 416	1 813	1 603	24	
3 706	1 125	248	877	2 581	1 139	1 442	25	
4 023	1 104	250	854	2 919	1 393	1 526	26	
4 379	1 054	234	820	3 325	1 710	1 615	27	
über Vormonat in %								
51,3	26,0	28,1	25,5	62,8	90,3	47,2	28	
56,2	22,7	28,7	21,5	67,9	113,5	34,7	29	
22,9	22,5	13,7	24,4	23,1	26,6	18,9	30	
0,3	-1,8	7,5	-3,6	0,9	2,0	-0,5	31	
-1,9	3,1	8,5	1,9	-3,1	-2,0	-4,4	32	
7,8	4,8	-0,4	6,0	8,6	7,5	10,0	33	
-1,9	-2,2	3,6	-3,5	-1,8	-0,4	-3,4	34	
-4,6	0,3	3,1	-0,3	-5,8	-8,4	-2,5	35	
7,4	8,6	12,4	7,7	7,1	8,3	5,6	36	
-34,4	-33,4	-35,2	-33,0	-34,7	-37,7	-30,8	37	
-27,2	-7,8	7,4	-11,6	-32,6	-47,0	-16,2	38	
0,5	-1,1	-12,9	2,4	1,2	3,8	-0,7	39	
42,0	34,7	23,6	37,5	44,8	60,5	33,1	40	
14,0	1,6	29,9	-4,8	18,3	30,8	7,1	41	
6,9	2,5	-4,0	4,5	8,2	11,5	4,5	42	
8,5	6,6	-10,5	11,5	9,0	14,8	2,2	43	
1,3	-1,4	2,9	-2,4	2,0	0,6	4,0	44	
5,4	9,1	13,2	8,1	4,4	6,0	2,4	45	
-6,7	-5,0	-2,5	-5,7	-7,1	-9,0	-4,6	46	
6,7	6,9	32,1	0,3	6,6	5,8	7,6	47	
-3,0	2,4	-4,8	4,9	-4,6	-6,1	-2,7	48	
-37,3	-37,6	-37,8	-37,5	-37,1	-38,8	-35,2	49	
-16,9	7,8	-0,4	10,3	-24,4	-37,2	-10,0	50	
8,6	-1,9	0,8	-2,6	13,1	22,3	5,8	51	
8,8	-4,5	-6,4	-4,0	13,9	22,8	5,8	52	
Vorjahreszeitraum in %								
-3,5	-2,3	6,6	-4,6	-3,9	4,0	-10,2	53	
39,9	39,0	53,0	36,1	40,2	57,7	27,5	54	
2,1	15,1	54,5	6,6	-1,2	-3,4	1,3	55	
-11,2	-3,7	30,4	-10,4	-13,2	-15,0	-10,9	56	
-4,0	4,5	8,5	3,6	-6,2	-4,3	-8,5	57	
-1,0	-0,1	2,9	-0,8	-1,2	-1,8	-0,5	58	
-3,1	4,0	16,8	1,2	-5,0	-3,1	-7,3	59	
-7,9	1,0	10,0	-1,1	-10,1	-11,5	-8,4	60	
3,0	7,6	40,9	-0,5	1,8	2,3	1,1	61	
-7,0	1,5	19,4	-3,1	-9,3	-11,3	-6,8	62	
-11,1	-4,9	14,7	-9,8	-12,8	-12,8	-12,8	63	
1,5	11,2	6,4	12,6	-2,3	3,5	-6,4	64	
9,5	10,3	23,2	7,0	9,2	21,9	-0,2	65	
-16,1	-21,8	-6,8	-25,3	-14,1	-6,8	-20,6	66	

Baubericht
1 Vorbereitende Baustellen
1.3 Geleistete Arbeitsstunden nach
- Alle
1 000
DEUTSCHLAND

Lfd.	Zeitraum	Geleistete Arbeitsstunden			Gewerblicher Bau			Wohnungs- bau
		insgesamt	davon im		zusammen	Hochbau	Tiefbau	
			Hochbau	Tiefbau				
Deutsch								
01	2007 März	69 163	45 180	23 983	22 208	12 680	9 528	28 267
02	2008 Februar	56 949	37 283	19 666	19 934	11 846	8 088	22 009
03	März	58 648	38 113	20 535	20 912	12 612	8 300	22 106
Früheres								
04	2007 März	52 160	35 016	17 144	15 772	9 214	6 558	22 917
05	2008 Februar	43 006	28 737	14 269	14 392	8 782	5 610	17 631
06	März	44 384	29 654	14 730	15 498	9 678	5 820	17 635
Neue Länder								
07	2007 März	17 003	10 164	6 839	6 436	3 466	2 970	5 350
08	2008 Februar	13 943	8 546	5 397	5 542	3 064	2 478	4 378
09	März	14 264	8 459	5 805	5 414	2 934	2 480	4 471
Baden-								
10	2007 März	8 891	6 094	2 797	2 482	1 590	892	3 913
11	2008 Februar	7 737	5 237	2 500	2 497	1 621	876	3 105
12	März	7 545	5 031	2 514	2 384	1 531	853	3 002
Bay								
13	2007 März	11 078	7 887	3 191	3 321	2 069	1 252	4 987
14	2008 Februar	8 313	6 019	2 294	2 906	1 938	968	3 535
15	März	10 767	7 848	2 919	4 272	3 057	1 215	4 205
Ber								
16	2007 März	1 447	910	537	559	294	265	544
17	2008 Februar	1 237	735	502	458	192	266	439
18	März	1 200	712	488	427	175	252	434
Branden								
19	2007 März	3 241	1 887	1 354	1 153	551	602	1 116
20	2008 Februar	2 660	1 595	1 065	985	470	515	964
21	März	2 654	1 536	1 118	949	455	494	903
Bre								
22	2007 März	377	186	191	159	59	100	104
23	2008 Februar	307	144	163	139	59	80	69
24	März	298	151	147	131	59	72	73
Ham								
25	2007 März	735	453	282	282	187	95	246
26	2008 Februar	669	440	229	257	178	79	233
27	März	641	418	223	248	167	81	224
Hes								
28	2007 März	4 274	2 705	1 569	1 209	701	508	1 812
29	2008 Februar	3 908	2 563	1 345	1 234	777	457	1 590
30	März	3 896	2 548	1 348	1 181	710	471	1 636

*) Ab März 2008 vorläufige Ergebnisse.

erstattung
arbeiten, Hoch- und Tiefbau
Art der Bauten und Auftraggebern *)
Betriebe -
Stunden
NACH LÄNDERN

Öffentlicher und Straßenbau							
zusammen	Hochbau	davon für		Tiefbau	davon		Lfd.
		Organisationen ohne Erwerbszweck	Körperschaften des öffentlichen Rechts		Straßenbau	sonstiger Tiefbau	
land							
18 688	4 233	998	3 235	14 455	7 289	7 166	01
15 006	3 428	783	2 645	11 578	5 765	5 813	02
15 630	3 395	794	2 601	12 235	6 290	5 945	03
Bundesgebiet							
13 471	2 885	747	2 138	10 586	5 455	5 131	04
10 983	2 324	533	1 791	8 659	4 372	4 287	05
11 251	2 341	560	1 781	8 910	4 580	4 330	06
und Berlin							
5 217	1 348	251	1 097	3 869	1 834	2 035	07
4 023	1 104	250	854	2 919	1 393	1 526	08
4 379	1 054	234	820	3 325	1 710	1 615	09
Württemberg							
2 496	591	126	465	1 905	1 113	792	10
2 135	511	94	417	1 624	896	728	11
2 159	498	90	408	1 661	929	732	12
ern							
2 770	831	204	627	1 939	823	1 116	13
1 872	546	117	429	1 326	566	760	14
2 290	586	124	462	1 704	760	944	15
lin							
344	72	13	59	272	111	161	16
340	104	21	83	236	109	127	17
339	103	32	71	236	107	129	18
burg							
972	220	81	139	752	372	380	19
711	161	43	118	550	287	263	20
802	178	45	133	624	360	264	21
men							
114	23	8	15	91	69	22	22
99	16	4	12	83	58	25	23
94	19	5	14	75	50	25	24
burg							
207	20	3	17	187	80	107	25
179	29	3	26	150	70	80	26
169	27	3	24	142	68	74	27
sen							
1 253	192	45	147	1 061	546	515	28
1 084	196	40	156	888	442	446	29
1 079	202	57	145	877	436	441	30

Baubericht
1 Vorbereitende Baustellen
1.3 Geleistete Arbeitsstunden nach
- Alle
1 000
DEUTSCHLAND

Lfd.	Zeitraum	Geleistete Arbeitsstunden			Gewerblicher Bau			Wohnungs- bau
		insgesamt	davon im		zusammen	Hochbau	Tiefbau	
			Hochbau	Tiefbau				
Mecklenburg-								
01	2007 März	1 735	1 136	599	584	320	264	654
02	2008 Februar	1 379	921	458	461	254	207	565
03	März	1 470	956	514	449	240	209	623
Nieder								
04	2007 März	7 393	4 861	2 532	2 506	1 327	1 179	3 209
05	2008 Februar	6 072	3 827	2 245	2 281	1 230	1 051	2 306
06	März	5 832	3 700	2 132	2 216	1 206	1 010	2 205
Nordrhein-								
07	2007 März	12 380	8 090	4 290	4 151	2 230	1 921	5 334
08	2008 Februar	10 333	6 784	3 549	3 611	2 017	1 594	4 323
09	März	9 910	6 375	3 535	3 562	2 001	1 561	3 950
Rheinland-								
10	2007 März	4 019	2 697	1 322	850	523	327	1 899
11	2008 Februar	3 238	2 084	1 154	738	480	258	1 416
12	März	3 106	1 981	1 125	780	477	303	1 310
Saar								
13	2007 März	952	578	374	305	195	110	357
14	2008 Februar	712	427	285	236	148	88	249
15	März	739	458	281	234	152	82	269
Sach								
16	2007 März	5 057	2 957	2 100	2 007	1 066	941	1 488
17	2008 Februar	4 119	2 563	1 556	1 690	1 009	681	1 228
18	März	4 163	2 484	1 679	1 654	951	703	1 209
Sachsen-								
19	2007 März	2 870	1 693	1 177	1 247	714	533	783
20	2008 Februar	2 310	1 318	992	1 119	630	489	529
21	März	2 382	1 337	1 045	1 110	630	480	567
Schleswig-								
22	2007 März	2 061	1 465	596	507	333	174	1 056
23	2008 Februar	1 717	1 212	505	493	334	159	805
24	März	1 650	1 144	506	490	318	172	761
Thürin								
25	2007 März	2 653	1 581	1 072	886	521	365	765
26	2008 Februar	2 238	1 414	824	829	509	320	653
27	März	2 395	1 434	961	825	483	342	735

*) Ab März 2008 vorläufige Ergebnisse.

erstattung
arbeiten, Hoch- und Tiefbau
Art der Bauten und Auftraggebern *)
Betriebe -
Stunden
NACH LÄNDERN

Öffentlicher und Straßenbau								Lfd.
zusammen	Hochbau	davon für		Tiefbau	davon			
		Organisationen ohne Erwerbszweck	Körperschaften des öffentlichen Rechts		Straßenbau	sonstiger Tiefbau		
Vorpommern								
497	162	27	135	335	199	136	01	
353	102	34	68	251	131	120	02	
398	93	32	61	305	192	113	03	
sachsen								
1 678	325	59	266	1 353	717	636	04	
1 485	291	63	228	1 194	603	591	05	
1 411	289	76	213	1 122	595	527	06	
Westfalen								
2 895	526	169	357	2 369	1 179	1 190	07	
2 399	444	148	296	1 955	994	961	08	
2 398	424	145	279	1 974	1 005	969	09	
Pfalz								
1 270	275	106	169	995	604	391	10	
1 084	188	43	145	896	503	393	11	
1 016	194	39	155	822	488	334	12	
land								
290	26	4	22	264	112	152	13	
227	30	6	24	197	84	113	14	
236	37	6	31	199	84	115	15	
sen								
1 562	403	59	344	1 159	523	636	16	
1 201	326	47	279	875	407	468	17	
1 300	324	42	282	976	473	503	18	
Anhalt								
840	196	26	170	644	323	321	19	
662	159	40	119	503	259	244	20	
705	140	29	111	565	300	265	21	
Holstein								
498	76	23	53	422	212	210	22	
419	73	15	58	346	156	190	23	
399	65	15	50	334	165	169	24	
gen								
1 002	295	45	250	707	306	401	25	
756	252	65	187	504	200	304	26	
835	216	54	162	619	278	341	27	

Baubericht
1 Bauhaupt
1.4 Umsatz insgesamt, baugewerblicher Umsatz
- Alle
Mill.
DEUTSCH

Lfd.	Zeitraum	Gesamt- umsatz	Baugewerblicher Umsatz			Gewerblicher Bau			Wohnungs- bau	
			insgesamt	davon im		zusammen	Hochbau	Tiefbau		
				Hochbau	Tiefbau					
01	2007 Jan.-März	14 161,3	13 959,6	9 418,3	4 541,3	5 662,1	3 875,2	1 786,9	4 643,3	
02	2008 Jan.-März	15 229,0	15 011,6	10 021,2	4 990,3	6 212,6	4 239,3	1 973,3	4 714,7	
03	2006	März	4 719,4	4 642,9	3 171,7	1 471,2	1 909,7	1 305,5	604,2	1 541,4
04		April	5 559,4	5 472,6	3 517,7	1 954,8	2 037,0	1 330,6	706,4	1 866,2
05		Mai	7 066,9	6 958,7	4 360,4	2 598,2	2 473,4	1 594,2	879,2	2 378,8
06		Juni	7 395,2	7 282,0	4 537,0	2 745,0	2 613,3	1 658,7	954,6	2 486,4
07		Juli	7 634,9	7 524,2	4 692,3	2 831,8	2 684,4	1 729,5	954,9	2 535,3
08		August	7 848,1	7 720,9	4 774,8	2 946,2	2 840,8	1 853,5	987,3	2 452,5
09		September	8 123,1	7 992,9	4 882,6	3 110,4	2 911,5	1 892,9	1 018,7	2 550,5
10		Oktober	8 220,5	8 097,3	4 895,8	3 201,5	2 910,6	1 833,8	1 076,7	2 612,2
11		November	9 000,8	8 881,2	5 354,3	3 526,9	3 281,5	2 027,9	1 253,6	2 793,2
12		Dezember	9 797,4	9 676,8	6 200,5	3 476,3	3 441,5	2 152,1	1 289,5	3 467,9
13	2007	Januar	4 137,9	4 078,6	2 790,2	1 288,4	1 635,5	1 139,6	495,9	1 381,2
14		Februar	4 323,4	4 260,7	2 922,9	1 337,8	1 809,6	1 276,0	533,6	1 373,6
15		März	5 700,0	5 620,3	3 705,2	1 915,1	2 217,0	1 459,6	757,4	1 888,4
16		April	5 979,2	5 880,6	3 728,3	2 152,4	2 203,7	1 426,9	776,8	1 915,2
17		Mai	6 662,5	6 564,3	4 119,6	2 444,7	2 437,0	1 602,0	835,0	2 134,0
18		Juni	7 283,8	7 175,3	4 482,7	2 692,6	2 675,6	1 741,8	933,7	2 287,9
19		Juli	7 753,6	7 620,1	4 770,3	2 849,7	2 875,9	1 868,9	1 007,0	2 442,2
20		August	7 747,7	7 630,5	4 754,4	2 876,2	2 899,6	1 932,9	966,7	2 340,1
21		September	7 721,2	7 614,5	4 657,8	2 956,7	2 868,4	1 866,8	1 001,5	2 311,4
22		Oktober	8 240,3	8 127,4	4 920,7	3 206,7	3 002,7	1 940,9	1 061,8	2 471,4
23		November	8 427,1	8 300,2	4 968,0	3 332,2	3 023,6	1 906,6	1 117,0	2 500,6
24		Dezember	7 930,2	7 826,2	4 850,5	2 975,7	2 991,8	1 942,9	1 048,9	2 332,7
25	2008	Januar	4 372,9	4 314,2	2 920,5	1 393,7	1 769,7	1 221,1	548,6	1 384,3
26		Februar	5 205,1	5 135,4	3 450,9	1 684,6	2 131,6	1 448,1	683,4	1 621,7
27		März	5 651,0	5 562,0	3 649,9	1 912,1	2 311,4	1 570,2	741,2	1 708,6
Veränderung gegen										
28	2006	März	34,2	34,1	30,2	43,5	28,3	22,4	43,1	36,2
29		April	17,8	17,9	10,9	32,9	6,7	1,9	16,9	21,1
30		Mai	27,1	27,2	24,0	32,9	21,4	19,8	24,5	27,5
31		Juni	4,6	4,6	4,0	5,6	5,7	4,0	8,6	4,5
32		Juli	3,2	3,3	3,4	3,2	2,7	4,3	0,0	2,0
33		August	2,8	2,6	1,8	4,0	5,8	7,2	3,4	-3,3
34		September	3,5	3,5	2,3	5,6	2,5	2,1	3,2	4,0
35		Oktober	1,2	1,3	0,3	2,9	-0,0	-3,1	5,7	2,4
36		November	9,5	9,7	9,4	10,2	12,7	10,6	16,4	6,9
37		Dezember	8,9	9,0	15,8	-1,4	4,9	6,1	2,9	24,2
38	2007	Januar	-57,8	-57,9	-55,0	-62,9	-52,5	-47,0	-61,5	-60,2
39		Februar	4,5	4,5	4,8	3,8	10,6	12,0	7,6	-0,5
40		März	31,8	31,9	26,8	43,2	22,5	14,4	42,0	37,5
41		April	4,9	4,6	0,6	12,4	-0,6	-2,2	2,6	1,4
42		Mai	11,4	11,6	10,5	13,6	10,6	12,3	7,5	11,4
43		Juni	9,3	9,3	8,8	10,1	9,8	8,7	11,8	7,2
44		Juli	6,4	6,2	6,4	5,8	7,5	7,3	7,8	6,7
45		August	-0,1	0,1	-0,3	0,9	0,8	3,4	-4,0	-4,2
46		September	-0,3	-0,2	-2,0	2,8	-1,1	-3,4	3,6	-1,2
47		Oktober	6,7	6,7	5,6	8,5	4,7	4,0	6,0	6,9
48		November	2,3	2,1	1,0	3,9	0,7	-1,8	5,2	1,2
49		Dezember	-5,9	-5,7	-2,4	-10,7	-1,1	1,9	-6,1	-6,7
50	2008	Januar	-44,9	-44,9	-39,8	-53,2	-40,8	-37,2	-47,7	-40,7
51		Februar	19,0	19,0	18,2	20,9	20,4	18,6	24,6	17,1
52		März	8,6	8,3	5,8	13,5	8,4	8,4	8,5	5,4
Veränderung gegenüber										
53	2008 Jan.-März	7,5	7,5	6,4	9,9	9,7	9,4	10,4	1,5	
54	2007	März	20,8	21,1	16,8	30,2	16,1	11,8	25,4	22,5
55		April	7,6	7,5	6,0	10,1	8,2	7,2	10,0	2,6
56		Mai	-5,7	-5,7	-5,5	-5,9	-1,5	0,5	-5,0	-10,3
57		Juni	-1,5	-1,5	-1,2	-1,9	2,4	5,0	-2,2	-8,0
58		Juli	1,6	1,3	1,7	0,6	7,1	8,1	5,5	-3,7
59		August	-1,3	-1,2	-0,4	-2,4	2,1	4,3	-2,1	-4,6
60		September	-4,9	-4,7	-4,6	-4,9	-1,5	-1,4	-1,7	-9,4
61		Oktober	0,2	0,4	0,5	0,2	3,2	5,8	-1,4	-5,4
62		November	-6,4	-6,5	-7,2	-5,5	-7,9	-6,0	-10,9	-10,5
63		Dezember	-19,1	-19,1	-21,8	-14,4	-13,1	-9,7	-18,7	-32,7
64	2008	Januar	5,7	5,8	4,7	8,2	8,2	7,1	10,6	0,2
65		Februar	20,4	20,5	18,1	25,9	17,8	13,5	28,1	18,1
66		März	-0,9	-1,0	-1,5	-0,2	4,3	7,6	-2,1	-9,5

*) Ab März 2008 vorläufige Ergebnisse.

erstattung
gewerbe
nach Art der Bauten und Auftraggebern*)
Betriebe -
EUR
L A N D

Öffentlicher und Straßenbau								Lfd.
zusammen	Hochbau	davon für		Tiefbau	davon			
		Organisationen ohne Erwerbszweck	Körperschaften des öffentlichen Rechts		Straßenbau	sonstiger Tiefbau		
3 654,2	899,8	188,6	711,2	2 754,4	1 401,4	1 353,0	01	
4 084,3	1 067,2	204,2	863,0	3 017,1	1 536,4	1 480,7	02	
1 191,8	324,9	61,5	263,3	867,0	416,5	450,4	03	
1 569,4	320,9	51,0	269,9	1 248,5	677,0	571,5	04	
2 106,5	387,4	60,9	326,5	1 719,0	979,9	739,2	05	
2 182,2	391,8	78,3	313,5	1 790,4	1 040,9	749,5	06	
2 304,4	427,6	74,2	353,3	1 876,9	1 080,2	796,7	07	
2 427,7	468,8	77,7	391,1	1 958,9	1 136,9	822,0	08	
2 530,9	439,2	80,8	358,4	2 091,7	1 216,8	874,9	09	
2 574,5	449,7	84,3	365,5	2 124,7	1 258,7	866,1	10	
2 806,5	533,2	95,2	438,0	2 273,3	1 331,2	942,1	11	
2 767,4	580,6	110,5	470,1	2 186,8	1 155,1	1 031,7	12	
1 061,9	269,4	60,8	208,6	792,5	409,5	383,0	13	
1 077,5	273,2	53,8	219,4	804,2	390,9	413,3	14	
1 514,8	357,2	74,0	283,2	1 157,6	601,0	556,7	15	
1 761,7	386,2	89,7	296,5	1 375,5	752,2	623,3	16	
1 993,4	383,7	82,3	301,4	1 609,7	894,7	715,0	17	
2 211,9	453,0	93,2	359,8	1 758,9	998,8	760,0	18	
2 302,0	459,2	99,7	359,5	1 842,8	1 045,6	797,1	19	
2 390,9	481,4	97,8	383,6	1 909,5	1 123,9	785,7	20	
2 434,7	479,5	103,9	375,7	1 955,2	1 121,0	834,1	21	
2 653,3	508,4	101,3	407,0	2 145,0	1 248,1	896,9	22	
2 776,0	560,8	103,5	457,3	2 215,2	1 283,1	932,1	23	
2 501,7	574,9	110,9	464,0	1 926,8	1 032,4	894,4	24	
1 160,2	315,1	58,3	256,8	845,1	421,7	423,4	25	
1 382,1	381,0	80,7	300,4	1 001,1	500,8	500,3	26	
1 541,9	371,1	65,2	305,8	1 170,9	613,9	556,9	27	
über Vormonat in %								
41,7	36,5	46,2	34,4	43,7	59,3	31,8	28	
31,7	-1,2	-17,1	2,5	44,0	62,5	26,9	29	
34,2	20,7	19,5	21,0	37,7	44,7	29,3	30	
3,6	1,1	28,5	-4,0	4,2	6,2	1,4	31	
5,6	9,1	-5,2	12,7	4,8	3,8	6,3	32	
5,3	9,7	4,7	10,7	4,4	5,2	3,2	33	
4,3	-6,3	4,0	-8,4	6,8	7,0	6,4	34	
1,7	2,4	4,3	2,0	1,6	3,4	-1,0	35	
9,0	18,6	13,0	19,9	7,0	5,8	8,8	36	
-1,4	8,9	16,1	7,3	-3,8	-13,2	9,5	37	
-61,6	-53,6	-45,0	-55,6	-63,8	-64,5	-62,9	38	
1,5	1,4	-11,5	5,2	1,5	-4,5	7,9	39	
40,6	30,7	37,5	29,1	43,9	53,7	34,7	40	
16,3	8,1	21,2	4,7	18,8	25,2	12,0	41	
13,1	-0,6	-8,2	1,6	17,0	18,9	14,7	42	
11,0	18,1	13,2	19,4	9,3	11,6	6,3	43	
4,1	1,4	7,0	-0,1	4,8	4,7	4,9	44	
3,9	4,8	-2,0	6,7	3,6	7,5	-1,4	45	
1,8	-0,4	6,2	-2,1	2,4	-0,2	6,2	46	
9,0	6,0	-2,4	8,3	9,7	11,3	7,5	47	
4,6	10,3	2,1	12,4	3,3	2,8	3,9	48	
-9,9	2,5	7,2	1,5	-13,0	-19,5	-4,0	49	
-53,6	-45,2	-47,5	-44,6	-56,1	-59,2	-52,7	50	
19,1	20,9	38,4	17,0	18,5	18,8	18,2	51	
11,6	-2,6	-19,1	1,8	17,0	22,6	11,3	52	
Vorjahreszeitraum in %								
11,8	18,6	8,3	21,3	9,5	9,6	9,4	53	
27,1	9,9	20,2	7,5	33,5	44,3	23,6	54	
12,3	20,3	75,9	9,9	10,2	11,1	9,1	55	
-5,4	-1,0	35,1	-7,7	-6,4	-8,7	-3,3	56	
1,4	15,6	19,1	14,8	-1,8	-4,0	1,4	57	
-0,1	7,4	34,4	1,7	-1,8	-3,2	0,1	58	
-1,5	2,7	25,8	-1,9	-2,5	-1,1	-4,4	59	
-3,8	9,2	28,5	4,8	-6,5	-7,9	-4,7	60	
3,1	13,0	20,2	11,4	1,0	-0,8	3,6	61	
-1,1	5,2	8,7	4,4	-2,6	-3,6	-1,1	62	
-9,6	-1,0	0,4	-1,3	-11,9	-10,6	-13,3	63	
9,3	17,0	-4,2	23,1	6,6	3,0	10,6	64	
28,3	39,4	49,9	36,9	24,5	28,1	21,1	65	
1,8	3,9	-11,8	8,0	1,1	2,2	0,0	66	

Baubericht
1 Bauhaupt
1.4 Umsatz insgesamt, baugewerblicher Umsatz
- Alle
Mill.
FRÜHERES

Lfd.	Zeitraum	Gesamt- umsatz	Baugewerblicher Umsatz			Gewerblicher Bau			Wohnungs- bau
			insgesamt	davon im		zusammen	Hochbau	Tiefbau	
				Hochbau	Tiefbau				
01	2007 Jan.-März	11 159,6	10 996,1	7 608,1	3 387,9	4 328,7	3 074,9	1 253,9	3 871,3
02	2008 Jan.-März	12 045,5	11 872,4	8 091,2	3 781,2	4 917,9	3 491,5	1 426,4	3 825,6
03	2006 März	3 803,7	3 743,6	2 631,1	1 112,5	1 488,8	1 047,4	441,4	1 333,8
04	April	4 341,1	4 270,1	2 859,0	1 411,0	1 516,6	1 033,9	482,7	1 591,5
05	Mai	5 426,3	5 335,4	3 491,1	1 844,3	1 814,1	1 222,6	591,6	1 994,5
06	Juni	5 636,6	5 544,7	3 602,7	1 942,0	1 931,6	1 294,0	637,6	2 029,8
07	Juli	5 876,7	5 784,1	3 783,8	2 000,4	1 997,5	1 367,7	629,7	2 110,9
08	August	5 954,3	5 851,5	3 794,1	2 057,4	2 062,3	1 423,4	638,9	2 026,8
09	September	6 231,6	6 124,5	3 897,5	2 227,0	2 174,6	1 493,4	681,2	2 079,8
10	Oktober	6 327,3	6 223,5	3 968,8	2 254,7	2 154,3	1 456,4	697,9	2 186,1
11	November	6 868,6	6 773,2	4 315,2	2 458,0	2 413,2	1 605,2	808,0	2 322,9
12	Dezember	7 561,0	7 461,9	5 005,0	2 456,9	2 578,4	1 710,1	868,3	2 868,4
13	2007 Januar	3 267,9	3 218,6	2 245,6	973,0	1 240,6	891,7	349,0	1 156,2
14	Februar	3 421,4	3 373,1	2 369,9	1 003,1	1 390,1	1 015,7	374,5	1 154,3
15	März	4 470,3	4 404,4	2 992,6	1 411,8	1 698,0	1 167,5	530,5	1 560,8
16	April	4 624,6	4 543,1	2 971,6	1 571,6	1 655,7	1 119,3	536,4	1 570,9
17	Mai	5 178,5	5 096,6	3 318,4	1 778,2	1 848,2	1 277,2	571,1	1 766,6
18	Juni	5 596,6	5 505,6	3 568,3	1 937,3	1 994,4	1 365,5	628,9	1 873,7
19	Juli	6 034,3	5 924,4	3 860,2	2 064,1	2 172,5	1 496,5	675,9	2 021,3
20	August	5 939,0	5 840,0	3 769,1	2 071,0	2 187,9	1 534,6	653,3	1 877,4
21	September	5 943,0	5 857,3	3 700,2	2 157,1	2 183,9	1 488,0	695,9	1 863,2
22	Oktober	6 357,6	6 263,0	3 942,2	2 320,8	2 279,4	1 552,2	727,2	2 013,8
23	November	6 439,9	6 333,0	3 965,5	2 367,5	2 275,8	1 520,3	755,5	2 040,2
24	Dezember	6 083,0	6 008,6	3 885,8	2 122,8	2 311,2	1 587,7	723,4	1 899,8
25	2008 Januar	3 496,3	3 449,1	2 379,9	1 069,2	1 417,9	1 015,5	402,4	1 138,6
26	Februar	4 118,8	4 062,6	2 781,8	1 280,8	1 682,0	1 188,0	493,9	1 315,8
27	März	4 430,4	4 360,7	2 929,6	1 431,2	1 818,1	1 288,0	530,1	1 371,2
Veränderung gegen									
28	2006 März	35,1	35,0	31,9	43,0	28,0	23,6	39,7	37,3
29	April	14,1	14,1	8,7	26,8	1,9	-1,3	9,4	19,3
30	Mai	25,0	25,0	22,1	30,7	19,6	18,2	22,5	25,3
31	Juni	3,9	3,9	3,2	5,3	6,5	5,8	7,8	1,8
32	Juli	4,3	4,3	5,0	3,0	3,4	5,7	-1,2	4,0
33	August	1,3	1,2	0,3	2,9	3,2	4,1	1,5	-4,0
34	September	4,7	4,7	2,7	8,2	5,4	4,9	6,6	2,6
35	Oktober	1,5	1,6	1,8	1,2	-0,9	-2,5	2,5	5,1
36	November	8,6	8,8	8,7	9,0	12,0	10,2	15,8	6,3
37	Dezember	10,1	10,2	16,0	-0,0	6,8	6,5	7,5	23,5
38	2007 Januar	-56,8	-56,9	-55,1	-60,4	-51,9	-47,9	-59,8	-59,7
39	Februar	4,7	4,8	5,5	3,1	12,0	13,9	7,3	-0,2
40	März	30,7	30,6	26,3	40,7	22,1	15,0	41,7	35,2
41	April	3,5	3,1	-0,7	11,3	-2,5	-4,1	1,1	0,6
42	Mai	12,0	12,2	11,7	13,1	11,6	14,1	6,5	12,5
43	Juni	8,1	8,0	7,5	9,0	7,9	6,9	10,1	6,1
44	Juli	7,8	7,6	8,2	6,5	8,9	9,6	7,5	7,9
45	August	-1,6	-1,4	-2,4	0,3	0,7	2,5	-3,3	-7,1
46	September	0,1	0,3	-1,8	4,2	-0,2	-3,0	6,5	-0,8
47	Oktober	7,0	6,9	6,5	7,6	4,4	4,3	4,5	8,1
48	November	1,3	1,1	0,6	2,0	-0,2	-2,1	3,9	1,3
49	Dezember	-5,5	-5,1	-2,0	-10,3	1,6	4,4	-4,3	-6,9
50	2008 Januar	-42,5	-42,6	-38,8	-49,6	-38,7	-36,0	-44,4	-40,1
51	Februar	17,8	17,8	16,9	19,8	18,6	17,0	22,8	15,6
52	März	7,6	7,3	5,3	11,7	8,1	8,4	7,3	4,2
Veränderung gegenüber									
53	2008 Jan.-März	7,9	8,0	6,3	11,6	13,6	13,5	13,8	-1,2
54	2007 März	17,5	17,7	13,7	26,9	14,1	11,5	20,2	17,0
55	April	6,5	6,4	3,9	11,4	9,2	8,3	11,1	-1,3
56	Mai	-4,6	-4,5	-4,9	-3,6	1,9	4,5	-3,5	-11,4
57	Juni	-0,7	-0,7	-1,0	-0,2	3,3	5,5	-1,4	-7,7
58	Juli	2,7	2,4	2,0	3,2	8,8	9,4	7,3	-4,2
59	August	-0,3	-0,2	-0,7	0,7	6,1	7,8	2,3	-7,4
60	September	-4,6	-4,4	-5,1	-3,1	0,4	-0,4	2,2	-10,4
61	Oktober	0,5	0,6	-0,7	2,9	5,8	6,6	4,2	-7,9
62	November	-6,2	-6,5	-8,1	-3,7	-5,7	-5,3	-6,5	-12,2
63	Dezember	-19,5	-19,5	-22,4	-13,6	-10,4	-7,2	-16,7	-33,8
64	2008 Januar	7,0	7,2	6,0	9,9	14,3	13,9	15,3	-1,5
65	Februar	20,4	20,4	17,4	27,7	21,0	17,0	31,9	14,0
66	März	-0,9	-1,0	-2,1	1,4	7,1	10,3	-0,1	-12,1

*) Ab März 2008 vorläufige Ergebnisse.

erstattung
gewerbe
nach Art der Bauten und Auftraggebern*)
Betriebe -
EUR
BUNDES GEBIET

Öffentlicher und Straßenbau								Lfd.
zusammen	Hochbau	davon für		Tiefbau	davon			
		Organisationen ohne Erwerbszweck	Körperschaften des öffentlichen Rechts		Straßenbau	sonstiger Tiefbau		
2 796,0	662,0	138,0	523,9	2 134,0	1 108,6	1 025,5	01	
3 128,9	774,1	157,3	616,8	2 354,8	1 207,7	1 147,2	02	
921,1	250,0	51,9	198,1	671,1	324,4	346,8	03	
1 161,9	233,7	38,8	194,9	928,3	490,1	438,2	04	
1 526,8	274,1	45,9	228,2	1 252,8	701,8	551,0	05	
1 583,3	278,9	59,7	219,2	1 304,4	744,7	559,7	06	
1 675,8	305,2	56,1	249,1	1 370,6	763,8	606,8	07	
1 762,4	343,9	59,5	284,3	1 418,5	807,4	611,1	08	
1 870,1	324,4	64,5	259,9	1 545,7	876,2	669,5	09	
1 883,1	326,3	64,8	261,4	1 556,8	910,2	646,6	10	
2 037,0	387,1	69,4	317,7	1 649,9	946,3	703,7	11	
2 015,2	426,5	82,5	344,0	1 588,6	839,0	749,6	12	
821,7	197,7	40,9	156,8	624,0	330,4	293,6	13	
828,6	200,0	38,4	161,5	628,7	313,4	315,3	14	
1 145,7	264,3	58,7	205,6	881,4	464,7	416,6	15	
1 316,5	281,3	67,6	213,8	1 035,2	565,0	470,2	16	
1 481,8	274,7	63,6	211,1	1 207,1	669,0	538,1	17	
1 637,5	329,1	75,2	253,9	1 308,4	734,5	573,9	18	
1 730,6	342,4	81,0	261,4	1 388,2	776,1	612,2	19	
1 774,7	357,0	75,2	281,8	1 417,7	821,3	596,4	20	
1 810,2	349,0	81,4	267,6	1 461,2	826,3	634,9	21	
1 969,8	376,2	75,2	301,0	1 593,6	916,3	677,3	22	
2 017,0	405,1	74,9	330,2	1 611,9	921,9	690,1	23	
1 797,6	398,2	79,2	319,0	1 399,4	727,9	671,5	24	
892,6	225,8	43,3	182,4	666,9	341,9	324,9	25	
1 064,8	277,9	66,1	211,9	786,9	397,8	389,1	26	
1 171,5	270,4	47,9	222,5	901,1	467,9	433,1	27	
über Vormonat in %								
44,4	41,9	57,2	38,4	45,3	62,1	32,4	28	
26,1	-6,5	-25,2	-1,6	38,3	51,1	26,4	29	
31,4	17,3	18,1	17,1	35,0	43,2	25,7	30	
3,7	1,8	30,2	-3,9	4,1	6,1	1,6	31	
5,8	9,4	-6,1	13,6	5,1	2,6	8,4	32	
5,2	12,7	6,2	14,2	3,5	5,7	0,7	33	
6,1	-5,7	8,4	-8,6	9,0	8,5	9,6	34	
0,7	0,6	0,5	0,6	0,7	3,9	-3,4	35	
8,2	18,6	7,0	21,5	6,0	4,0	8,8	36	
-1,1	10,2	19,0	8,3	-3,7	-11,3	6,5	37	
-59,2	-53,6	-50,5	-54,4	-60,7	-60,6	-60,8	38	
0,8	1,1	-6,0	3,0	0,7	-5,2	7,4	39	
38,3	32,2	52,8	27,3	40,2	48,3	32,1	40	
14,9	6,4	15,0	4,0	17,5	21,6	12,9	41	
12,6	-2,4	-5,9	-1,2	16,6	18,4	14,5	42	
10,5	19,8	18,3	20,2	8,4	9,8	6,6	43	
5,7	4,1	7,8	3,0	6,1	5,7	6,7	44	
2,5	4,3	-7,2	7,8	2,1	5,8	-2,6	45	
2,0	-2,2	8,2	-5,0	3,1	0,6	6,5	46	
8,8	7,8	-7,6	12,4	9,1	10,9	6,7	47	
2,4	7,7	-0,5	9,7	1,1	0,6	1,9	48	
-10,9	-1,7	5,8	-3,4	-13,2	-21,0	-2,7	49	
-50,3	-43,3	-45,3	-42,8	-52,3	-53,0	-51,6	50	
19,3	23,1	52,5	16,1	18,0	16,4	19,7	51	
10,0	-2,7	-27,6	5,0	14,5	17,6	11,3	52	
Vorjahreszeitraum in %								
11,9	16,9	14,0	17,7	10,3	8,9	11,9	53	
24,4	5,7	13,2	3,8	31,3	43,3	20,2	54	
13,3	20,4	74,1	9,7	11,5	15,3	7,3	55	
-2,9	0,2	38,7	-7,5	-3,6	-4,7	-2,3	56	
3,4	18,0	25,9	15,8	0,3	-1,4	2,5	57	
3,3	12,2	44,6	4,9	1,3	1,6	0,9	58	
0,7	3,8	26,3	-0,9	-0,1	1,7	-2,4	59	
-3,2	7,6	26,2	3,0	-5,5	-5,7	-5,2	60	
4,6	15,3	16,0	15,1	2,4	0,7	4,8	61	
-1,0	4,7	7,9	3,9	-2,3	-2,6	-1,9	62	
-10,8	-6,6	-4,0	-7,3	-11,9	-13,2	-10,4	63	
8,6	14,2	6,0	16,3	6,9	3,5	10,7	64	
28,5	39,0	71,9	31,2	25,2	26,9	23,4	65	
2,3	2,3	-18,5	8,3	2,2	0,7	4,0	66	

Baubericht
1 Bauhaupt
1.4 Umsatz insgesamt, baugewerblicher Umsatz
- Alle
Mill.
NEUE LÄNDER

Lfd.	Zeitraum	Gesamt- umsatz	Baugewerblicher Umsatz			Gewerblicher Bau			Wohnungs- bau	
			insgesamt	davon im		zusammen	Hochbau	Tiefbau		
				Hochbau	Tiefbau					
01	2007 Jan.-März	3 001,7	2 963,5	1 810,2	1 153,4	1 333,4	800,4	533,0	772,0	
02	2008 Jan.-März	3 183,5	3 139,1	1 930,0	1 209,1	1 294,7	747,9	546,9	889,1	
03	2006	März	915,7	899,3	540,6	358,7	420,9	258,1	162,9	207,6
04		April	1 218,3	1 202,5	658,7	543,8	520,4	296,8	223,6	274,7
05		Mai	1 640,6	1 623,2	869,3	753,9	659,2	371,6	287,6	384,3
06		Juni	1 758,6	1 737,3	934,3	803,0	681,7	364,7	317,0	456,8
07		Juli	1 758,3	1 740,0	908,6	831,4	687,0	361,8	325,2	424,4
08		August	1 893,8	1 869,5	980,7	888,8	778,5	430,1	348,4	425,7
09		September	1 891,5	1 868,5	985,0	883,4	736,9	399,5	337,4	470,7
10		Oktober	1 893,2	1 873,7	927,0	946,7	756,2	377,4	378,8	426,1
11		November	2 132,1	2 108,0	1 039,1	1 069,0	868,3	422,7	445,6	470,2
12		Dezember	2 236,4	2 214,9	1 195,5	1 019,4	863,2	442,0	421,2	599,5
13	2007	Januar	870,0	860,0	544,6	315,4	394,9	248,0	146,9	225,0
14		Februar	902,0	887,6	553,0	334,7	419,4	260,4	159,1	219,3
15		März	1 229,7	1 215,8	712,6	503,3	519,0	292,0	227,0	327,7
16		April	1 354,6	1 337,5	756,7	580,8	548,0	307,6	240,4	344,2
17		Mai	1 484,1	1 467,7	801,2	666,5	588,8	324,8	263,9	367,4
18		Juni	1 687,2	1 669,7	914,4	755,3	681,1	376,3	304,8	414,2
19		Juli	1 719,3	1 695,7	910,1	785,6	703,4	372,3	331,1	420,9
20		August	1 808,8	1 790,5	985,3	805,2	711,7	398,3	313,3	462,7
21		September	1 778,2	1 757,2	957,6	799,6	684,5	378,9	305,6	448,2
22		Oktober	1 882,7	1 864,4	978,5	885,9	723,3	388,7	334,6	457,6
23		November	1 987,1	1 967,2	1 002,5	964,7	747,8	386,3	361,5	460,4
24		Dezember	1 847,2	1 817,6	964,7	852,9	680,6	355,2	325,4	432,9
25	2008	Januar	876,6	865,1	540,6	324,5	351,8	205,6	146,2	245,7
26		Februar	1 086,4	1 072,8	669,1	403,7	449,6	260,1	189,5	305,9
27		März	1 220,5	1 201,2	720,3	480,9	493,3	282,2	211,1	337,4
Veränderung gegen										
28	2006	März	30,6	30,6	22,6	44,9	29,3	17,6	53,4	29,9
29		April	33,0	33,7	21,9	51,6	23,6	15,0	37,3	32,3
30		Mai	34,7	35,0	32,0	38,6	26,7	25,2	28,6	39,9
31		Juni	7,2	7,0	7,5	6,5	3,4	-1,9	10,2	18,9
32		Juli	-0,0	0,2	-2,8	3,5	0,8	-0,8	2,6	-7,1
33		August	7,7	7,4	7,9	6,9	13,3	18,9	7,2	0,3
34		September	-0,1	-0,1	0,4	-0,6	-5,3	-7,1	-3,2	10,6
35		Oktober	0,1	0,3	-5,9	7,2	2,6	-5,5	12,3	-9,5
36		November	12,6	12,5	12,1	12,9	14,8	12,0	17,6	10,4
37		Dezember	4,9	5,1	15,1	-4,6	-0,6	4,6	-5,5	27,5
38	2007	Januar	-61,1	-61,2	-54,4	-69,1	-54,2	-43,9	-65,1	-62,5
39		Februar	3,7	3,2	1,5	6,1	6,2	5,0	8,3	-2,5
40		März	36,3	37,0	28,9	50,4	23,7	12,2	42,7	49,4
41		April	10,2	10,0	6,2	15,4	5,6	5,3	5,9	5,1
42		Mai	9,6	9,7	5,9	14,8	7,4	5,6	9,8	6,7
43		Juni	13,7	13,8	14,1	13,3	15,7	15,8	15,5	12,7
44		Juli	1,9	1,6	-0,5	4,0	3,3	-1,0	8,6	1,6
45		August	5,2	5,6	8,3	2,5	1,2	7,0	-5,3	9,9
46		September	-1,7	-1,9	-2,8	-0,7	-3,8	-4,9	-2,5	-3,1
47		Oktober	5,9	6,1	2,2	10,8	5,7	2,6	9,5	2,1
48		November	5,5	5,5	2,4	8,9	3,4	-0,6	8,0	0,6
49		Dezember	-7,0	-7,6	-3,8	-11,6	-9,0	-8,1	-10,0	-6,0
50	2008	Januar	-52,5	-52,4	-44,0	-62,0	-48,3	-42,1	-55,1	-43,2
51		Februar	23,9	24,0	23,8	24,4	27,8	26,5	29,6	24,5
52		März	12,4	12,0	7,7	19,1	9,7	8,5	11,4	10,3
Veränderung gegenüber										
53	2008 Jan.-März	6,1	5,9	6,6	4,8	-2,9	-6,6	2,6	15,2	
54	2007	März	34,3	35,2	31,8	40,3	23,3	13,2	39,4	57,8
55		April	11,2	11,2	14,9	6,8	5,3	3,7	7,5	25,3
56		Mai	-9,5	-9,6	-7,8	-11,6	-10,7	-12,6	-8,2	-4,4
57		Juni	-4,1	-3,9	-2,1	-5,9	-0,1	3,2	-3,8	-9,3
58		Juli	-2,2	-2,5	0,2	-5,5	2,4	2,9	1,8	-0,8
59		August	-4,5	-4,2	0,5	-9,4	-8,6	-7,4	-10,1	8,7
60		September	-6,0	-6,0	-2,8	-9,5	-7,1	-5,2	-9,4	-4,8
61		Oktober	-0,6	-0,5	5,6	-6,4	-4,4	3,0	-11,7	7,4
62		November	-6,8	-6,7	-3,5	-9,8	-13,9	-8,6	-18,9	-2,1
63		Dezember	-17,4	-17,9	-19,3	-16,3	-21,1	-19,6	-22,7	-27,8
64	2008	Januar	0,8	0,6	-0,7	2,9	-10,9	-17,1	-0,5	9,2
65		Februar	20,4	20,9	21,0	20,6	7,2	-0,1	19,1	39,5
66		März	-0,7	-1,2	1,1	-4,4	-5,0	-3,4	-7,0	3,0

*) Ab März 2008 vorläufige Ergebnisse.

erstattung
gewerbe
nach Art der Bauten und Auftraggebern*)
Betriebe -
EUR
UND BERLIN

Öffentlicher und Straßenbau								Lfd.
zusammen	Hochbau	davon für		Tiefbau	davon			
		Organisationen ohne Erwerbszweck	Körperschaften des öffentlichen Rechts		Straßenbau	sonstiger Tiefbau		
858,2	237,8	50,5	187,3	620,3	292,9	327,5	01	
955,3	293,1	46,8	246,2	662,3	328,7	333,5	02	
270,7	74,9	9,7	65,2	195,8	92,2	103,7	03	
407,4	87,2	12,2	75,0	320,2	186,9	133,3	04	
579,6	113,4	15,1	98,3	466,3	278,1	188,2	05	
598,8	112,8	18,6	94,3	486,0	296,2	189,8	06	
628,6	122,4	18,1	104,3	506,3	316,4	189,9	07	
665,3	125,0	18,2	106,7	540,3	329,4	210,9	08	
660,9	114,9	16,4	98,5	546,0	340,6	205,4	09	
691,4	123,5	19,5	104,0	568,0	348,5	219,5	10	
769,5	146,2	25,8	120,3	623,4	384,9	238,4	11	
752,3	154,1	28,0	126,1	598,2	316,1	282,1	12	
240,1	71,7	19,9	51,7	168,5	79,1	89,4	13	
248,9	73,3	15,4	57,9	175,6	77,5	98,0	14	
369,2	92,9	15,3	77,6	276,3	136,2	140,0	15	
445,2	104,9	22,1	82,7	340,3	187,2	153,1	16	
511,5	109,0	18,7	90,2	402,6	225,7	176,8	17	
574,4	123,9	18,0	105,9	450,4	264,3	186,1	18	
571,4	116,8	18,7	98,1	454,5	269,6	185,0	19	
616,2	124,4	22,6	101,8	491,8	302,6	189,3	20	
624,5	130,5	22,5	108,0	494,0	294,8	199,2	21	
683,5	132,2	26,1	106,1	551,3	331,8	219,6	22	
759,0	155,7	28,6	127,1	603,2	361,2	242,0	23	
704,0	176,6	31,7	145,0	527,4	304,5	222,9	24	
267,6	89,3	14,9	74,4	178,2	79,8	98,5	25	
317,3	103,1	14,6	88,5	214,2	103,0	111,3	26	
370,5	100,7	17,4	83,3	269,8	146,0	123,8	27	
über Vormonat in %								
33,2	21,1	6,4	23,7	38,5	50,0	29,7	28	
50,5	16,5	26,2	15,0	63,5	102,8	28,6	29	
42,3	29,9	23,8	30,9	45,6	48,8	41,2	30	
3,3	-0,5	23,1	-4,1	4,2	6,5	0,9	31	
5,0	8,5	-2,3	10,6	4,2	6,8	0,0	32	
5,8	2,1	0,4	2,4	6,7	4,1	11,1	33	
-0,7	-8,1	-10,2	-7,7	1,0	3,4	-2,6	34	
4,6	7,5	19,0	5,6	4,0	2,3	6,9	35	
11,3	18,4	32,8	15,7	9,8	10,5	8,6	36	
-2,2	5,4	8,3	4,8	-4,0	-17,9	18,3	37	
-68,1	-53,5	-28,8	-59,0	-71,8	-75,0	-68,3	38	
3,6	2,3	-22,8	11,9	4,2	-1,9	9,6	39	
48,3	26,8	-0,7	34,1	57,3	75,7	42,8	40	
20,6	12,9	45,0	6,6	23,2	37,4	9,4	41	
14,9	3,9	-15,3	9,1	18,3	20,6	15,5	42	
12,3	13,7	-3,9	17,4	11,9	17,1	5,3	43	
-0,5	-5,8	3,6	-7,4	0,9	2,0	-0,6	44	
7,8	6,5	20,9	3,7	8,2	12,2	2,3	45	
1,4	4,9	-0,5	6,1	0,4	-2,6	5,3	46	
9,4	1,3	16,2	-1,8	11,6	12,5	10,2	47	
11,0	17,8	9,6	19,8	9,4	8,9	10,2	48	
-7,2	13,4	10,6	14,1	-12,6	-15,7	-7,9	49	
-62,0	-49,4	-52,9	-48,7	-66,2	-73,8	-55,8	50	
18,6	15,4	-2,4	19,0	20,2	29,1	13,0	51	
16,8	-2,3	19,2	-5,9	25,9	41,8	11,2	52	
Vorjahreszeitraum in %								
11,3	23,2	-7,3	31,5	6,8	12,3	1,8	53	
36,4	24,0	58,0	19,0	41,1	47,8	35,1	54	
9,3	20,2	81,6	10,3	6,3	0,2	14,9	55	
-11,7	-3,9	24,3	-8,2	-13,7	-18,8	-6,0	56	
-4,1	9,8	-3,0	12,4	-7,3	-10,8	-1,9	57	
-9,1	-4,6	2,9	-5,9	-10,2	-14,8	-2,6	58	
-7,4	-0,5	24,0	-4,6	-9,0	-8,2	-10,3	59	
-5,5	13,6	37,4	9,7	-9,5	-13,5	-3,0	60	
-1,1	7,1	34,2	2,0	-2,9	-4,8	0,0	61	
-1,4	6,5	10,8	5,6	-3,2	-6,2	1,5	62	
-6,4	14,6	13,2	15,0	-11,8	-3,7	-21,0	63	
11,4	24,6	-25,1	43,8	5,8	0,9	10,1	64	
27,5	40,7	-5,2	52,9	22,0	32,8	13,5	65	
0,4	8,4	13,8	7,3	-2,3	7,2	-11,6	66	

Baubericht
1 Bauhaupt
1.4 Umsatz insgesamt, baugewerblicher Umsatz
- Alle
Mill.

DEUTSCHLAND

Lfd.	Zeitraum	Gesamt- umsatz	Baugewerblicher Umsatz			Gewerblicher Bau			Wohnungs- bau	
			insgesamt	davon im		zusammen	Hochbau	Tiefbau		
				Hochbau	Tiefbau					
Deutsch										
01	2007	März	5 700,0	5 620,3	3 705,2	1 915,1	2 217,0	1 459,6	757,4	1 888,4
02	2008	Februar	5 205,1	5 135,4	3 450,9	1 684,6	2 131,6	1 448,1	683,4	1 621,7
03		März	5 651,0	5 562,0	3 649,9	1 912,1	2 311,4	1 570,2	741,2	1 708,6
Früheres										
04	2007	März	4 470,3	4 404,4	2 992,6	1 411,8	1 698,0	1 167,5	530,5	1 560,8
05	2008	Februar	4 118,8	4 062,6	2 781,8	1 280,8	1 682,0	1 188,0	493,9	1 315,8
06		März	4 430,4	4 360,7	2 929,6	1 431,2	1 818,1	1 288,0	530,1	1 371,2
Neue Länder										
07	2007	März	1 229,7	1 215,8	712,6	503,3	519,0	292,0	227,0	327,7
08	2008	Februar	1 086,4	1 072,8	669,1	403,7	449,6	260,1	189,5	305,9
09		März	1 220,5	1 201,2	720,3	480,9	493,3	282,2	211,1	337,4
Baden-										
10	2007	März	751,1	741,0	513,5	227,5	265,4	187,5	77,9	274,9
11	2008	Februar	690,5	680,6	488,3	192,3	264,6	199,7	64,9	241,9
12		März	767,7	748,3	516,4	231,9	292,5	223,3	69,2	247,8
Bay										
13	2007	März	1 003,8	978,5	735,1	243,4	414,9	313,8	101,1	347,0
14	2008	Februar	902,2	888,0	643,8	244,2	392,0	281,4	110,6	290,5
15		März	1 043,6	1 026,3	734,5	291,8	424,4	311,3	113,2	352,8
Ber										
16	2007	März	140,9	140,0	87,0	53,0	68,9	39,4	29,5	40,5
17	2008	Februar	175,7	175,2	122,5	52,7	74,3	41,6	32,7	61,5
18		März	162,9	161,5	114,0	47,4	69,8	42,6	27,2	55,3
Branden										
19	2007	März	206,3	201,9	116,9	85,0	73,0	33,9	39,1	67,9
20	2008	Februar	188,5	184,3	117,4	66,9	64,9	30,5	34,4	74,3
21		März	218,2	211,1	125,3	85,8	73,0	32,5	40,5	80,8
Bre										
22	2007	März	35,2	34,4	18,0	16,4	15,6	9,3	6,4	6,1
23	2008	Februar	35,8	35,2	18,3	16,8	15,7	11,9	3,8	5,1
24		März	38,1	37,5	22,9	14,6	20,6	15,3	5,3	6,1
Ham										
25	2007	März	108,0	107,5	73,6	33,9	57,4	48,7	8,8	19,8
26	2008	Februar	92,1	91,9	65,6	26,2	56,5	46,2	10,3	11,7
27		März	94,6	93,9	67,5	26,5	51,5	41,4	10,1	17,1
Hes										
28	2007	März	355,8	351,2	212,1	139,1	115,0	69,9	45,2	124,3
29	2008	Februar	365,3	361,1	241,5	119,7	123,3	83,9	39,5	115,7
30		März	359,7	355,3	225,8	129,5	135,0	95,2	39,8	108,2

*) Ab März 2008 vorläufige Ergebnisse.

erstattung
gewerbe
nach Art der Bauten und Auftraggebern *)
Betriebe -
EUR
NACH LÄNDERN

Öffentlicher und Straßenbau								Lfd.
zusammen	Hochbau	davon für		Tiefbau	davon			
		Organisationen ohne Erwerbszweck	Körperschaften des öffentlichen Rechts		Straßenbau	sonstiger Tiefbau		
land								
1 514,8	357,2	74,0	283,2	1 157,6	601,0	556,7	01	
1 382,1	381,0	80,7	300,4	1 001,1	500,8	500,3	02	
1 541,9	371,1	65,2	305,8	1 170,9	613,9	556,9	03	
Bundesgebiet								
1 145,7	264,3	58,7	205,6	881,4	464,7	416,6	04	
1 064,8	277,9	66,1	211,9	786,9	397,8	389,1	05	
1 171,5	270,4	47,9	222,5	901,1	467,9	433,1	06	
und Berlin								
369,2	92,9	15,3	77,6	276,3	136,2	140,0	07	
317,3	103,1	14,6	88,5	214,2	103,0	111,3	08	
370,5	100,7	17,4	83,3	269,8	146,0	123,8	09	
Württemberg								
200,7	51,1	10,7	40,4	149,6	86,3	63,2	10	
174,1	46,7	9,7	37,0	127,4	63,1	64,3	11	
208,0	45,3	9,1	36,2	162,7	88,8	73,9	12	
ern								
216,6	74,4	16,7	57,6	142,2	73,2	69,0	13	
205,5	71,9	12,2	59,7	133,6	59,2	74,4	14	
249,0	70,4	9,4	61,1	178,6	80,6	98,0	15	
lin								
30,6	7,0	1,1	5,9	23,6	10,4	13,2	16	
39,4	19,3	1,0	18,3	20,1	7,6	12,5	17	
36,4	16,2	3,7	12,5	20,2	10,0	10,2	18	
burg								
61,0	15,1	5,1	10,0	45,9	27,0	18,9	19	
45,1	12,5	2,3	10,2	32,5	18,5	14,1	20	
57,3	12,0	3,3	8,7	45,4	27,0	18,4	21	
men								
12,7	2,6	0,9	1,7	10,1	4,8	5,2	22	
14,3	1,3	0,4	0,9	13,0	4,8	8,1	23	
10,8	1,5	0,6	0,9	9,3	5,5	3,9	24	
burg								
30,3	5,2	0,2	5,0	25,1	9,9	15,2	25	
23,7	7,8	0,1	7,7	15,9	7,2	8,7	26	
25,3	9,0	0,3	8,6	16,3	8,1	8,2	27	
sen								
111,9	18,0	4,0	14,0	93,9	52,4	41,5	28	
122,1	41,9	17,8	24,2	80,2	41,2	39,0	29	
112,1	22,4	3,4	19,0	89,7	48,8	40,9	30	

Baubericht
1 Bauhaupt
1.4 Umsatz insgesamt, baugewerblicher Umsatz
- Alle
Mill.

DEUTSCHLAND

Lfd.	Zeitraum	Gesamt- umsatz	Baugewerblicher Umsatz			Gewerblicher Bau			Wohnungs- bau
			insgesamt	davon im		zusammen	Hochbau	Tiefbau	
				Hochbau	Tiefbau				
Mecklenburg-									
01	2007 März	135,0	134,6	94,3	40,3	49,3	32,2	17,1	53,6
02	2008 Februar	94,7	94,4	63,7	30,6	31,9	19,0	12,9	37,9
03	März	118,5	117,6	76,4	41,1	36,8	20,2	16,6	50,3
Nieder									
04	2007 März	594,5	586,9	381,7	205,2	254,1	154,9	99,2	198,5
05	2008 Februar	516,3	510,5	321,1	189,4	238,3	146,5	91,8	151,0
06	März	570,5	564,2	342,7	221,5	266,5	156,2	110,4	160,2
Nordrhein-									
07	2007 März	1054,7	1043,5	693,1	350,4	421,7	277,5	144,2	368,4
08	2008 Februar	991,7	981,6	653,9	327,7	449,1	317,2	131,9	289,6
09	März	1046,5	1036,6	688,4	348,2	472,4	342,0	130,4	293,0
Rheinland-									
10	2007 März	333,8	331,2	216,1	115,2	83,6	56,5	27,1	130,9
11	2008 Februar	320,6	311,5	214,8	96,7	72,1	50,6	21,5	134,7
12	März	297,7	289,6	197,6	92,0	86,2	59,8	26,4	107,7
Saar									
13	2007 März	74,3	72,6	40,9	31,7	28,5	21,3	7,1	16,4
14	2008 Februar	63,0	61,9	37,2	24,7	24,5	18,5	6,0	16,2
15	März	61,2	60,2	33,7	26,5	24,3	16,4	7,8	15,4
Sach									
16	2007 März	358,4	354,8	189,8	165,1	168,7	82,7	85,9	78,2
17	2008 Februar	295,8	291,5	173,1	118,4	132,9	76,0	56,8	65,7
18	März	343,7	338,8	193,7	145,1	157,1	86,0	71,1	75,6
Sachsen-									
19	2007 März	212,5	209,7	116,3	93,4	95,0	60,1	34,9	45,6
20	2008 Februar	178,4	176,0	101,0	74,9	88,8	55,9	33,0	34,1
21	März	192,5	189,8	105,2	84,6	92,2	55,6	36,6	38,0
Schleswig-									
22	2007 März	159,0	157,5	108,4	49,1	41,7	28,1	13,6	74,4
23	2008 Februar	141,2	140,3	97,1	43,1	45,8	32,2	13,6	59,4
24	März	150,7	148,9	100,1	48,8	44,6	27,0	17,6	63,0
Thürin									
25	2007 März	176,6	174,7	108,4	66,4	64,2	43,8	20,4	41,7
26	2008 Februar	153,3	151,4	91,3	60,1	56,8	37,0	19,8	32,4
27	März	184,8	182,4	105,6	76,8	64,4	45,3	19,1	37,4

*) Ab März 2008 vorläufige Ergebnisse.

erstattung
gewerbe
nach Art der Bauten und Auftraggebern *)
Betriebe -
EUR
NACH LÄNDERN

Öffentlicher und Straßenbau								Lfd.
zusammen	Hochbau	davon für		Tiefbau	davon			
		Organisationen ohne Erwerbszweck	Körperschaften des öffentlichen Rechts		Straßenbau	sonstiger Tiefbau		
Vorpommern								
31,8	8,5	1,1	7,4	23,2	12,3	10,9	01	
24,5	6,8	2,2	4,6	17,7	9,5	8,2	02	
30,5	5,9	1,6	4,3	24,6	14,5	10,1	03	
sachsen								
134,3	28,2	5,6	22,7	106,0	49,5	56,6	04	
121,2	23,6	4,7	18,9	97,6	47,0	50,7	05	
137,5	26,4	5,8	20,6	111,1	55,3	55,9	06	
Westfalen								
253,4	47,2	14,1	33,1	206,3	100,4	105,8	07	
242,9	47,1	16,5	30,6	195,8	104,7	91,1	08	
271,2	53,4	15,3	38,1	217,8	117,0	100,8	09	
Pfalz								
116,7	28,6	5,0	23,6	88,1	56,9	31,2	10	
104,7	29,6	2,4	27,2	75,2	44,4	30,8	11	
95,7	30,1	2,7	27,4	65,6	39,6	26,0	12	
land								
27,7	3,1	0,2	2,9	24,6	13,2	11,4	13	
21,2	2,5	0,8	1,7	18,7	10,7	8,0	14	
20,6	1,9	0,6	1,3	18,7	9,2	9,5	15	
sen								
107,9	28,8	3,9	24,9	79,1	38,1	41,1	16	
93,0	31,3	3,7	27,6	61,6	31,4	30,2	17	
106,1	32,0	4,8	27,2	74,0	37,9	36,1	18	
Anhalt								
69,1	10,6	1,2	9,4	58,5	26,5	32,1	19	
53,1	11,1	1,6	9,5	42,0	20,9	21,1	20	
59,6	11,7	1,4	10,2	48,0	27,1	20,9	21	
Holstein								
41,5	5,9	1,3	4,6	35,5	18,1	17,4	22	
35,0	5,5	1,5	4,0	29,5	15,5	14,1	23	
41,3	10,1	0,7	9,4	31,2	15,1	16,1	24	
gen								
68,8	22,9	2,8	20,0	45,9	22,1	23,9	25	
62,3	21,9	3,7	18,2	40,3	15,0	25,3	26	
80,6	22,9	2,6	20,3	57,7	29,6	28,1	27	

Baubericht
1 Bauhaupt
1.5 Auftragseingang nach Betriebs
- Betriebe mit 20
Mill.
DEUTSCH

Lfd.	Zeitraum	Auftragseingang			Gewerblicher Bau			Wohnungs- bau
		insgesamt	davon im		zusammen	Hochbau	Tiefbau	
			Hochbau	Tiefbau				
01	2007 Januar-März	10 727,9	5 704,4	5 023,6	5 039,7	3 196,3	1 843,4	1 666,5
02	2008 Januar-März	11 118,1	5 919,3	5 198,8	5 120,5	3 370,5	1 750,0	1 636,8
03	2006 März	4 155,9	2 203,0	1 952,9	1 765,9	1 129,3	636,6	711,1
04	April	3 813,2	1 987,9	1 825,3	1 564,2	995,7	568,6	695,7
05	Mai	4 327,3	2 172,6	2 154,7	1 848,4	1 169,4	679,0	724,3
06	Juni	4 589,4	2 234,4	2 355,0	1 766,7	1 072,1	694,5	789,5
07	Juli	4 195,0	2 096,9	2 098,2	1 659,6	992,0	667,6	755,7
08	August	4 211,7	2 096,2	2 115,5	1 785,0	1 134,9	650,2	673,5
09	September	4 426,4	2 214,1	2 212,3	1 875,8	1 154,2	721,6	737,5
10	Oktober	3 714,6	1 960,4	1 754,2	1 677,3	1 049,4	627,9	642,4
11	November	3 502,7	1 799,1	1 703,6	1 637,1	1 005,5	631,6	566,8
12	Dezember	3 454,8	1 935,6	1 519,2	1 689,2	1 094,6	594,6	626,6
13	2007 Januar	2 981,4	1 580,0	1 401,4	1 422,0	914,0	508,0	485,5
14	Februar	3 132,2	1 667,6	1 464,6	1 548,6	958,4	590,2	507,4
15	März	4 614,3	2 456,7	2 157,6	2 069,1	1 323,9	745,2	673,6
16	April	4 236,5	2 151,3	2 085,2	1 835,6	1 197,9	637,7	683,8
17	Mai	4 417,8	2 268,8	2 149,0	1 890,2	1 245,6	644,6	678,5
18	Juni	4 712,2	2 368,0	2 344,2	2 077,3	1 314,2	763,1	739,9
19	Juli	4 579,7	2 405,9	2 173,8	2 072,5	1 403,0	669,5	667,9
20	August	4 197,8	2 026,6	2 171,3	1 689,5	1 032,9	656,6	657,4
21	September	4 468,4	2 121,8	2 346,5	1 812,1	1 108,9	703,2	686,8
22	Oktober	4 777,3	2 305,4	2 471,9	1 970,0	1 345,3	624,6	634,2
23	November	3 833,9	1 719,3	2 114,7	1 706,3	962,1	744,2	510,1
24	Dezember	3 683,0	1 948,7	1 734,4	1 664,2	1 062,3	601,9	575,4
25	2008 Januar	3 423,7	1 863,6	1 560,1	1 782,8	1 184,1	598,7	464,7
26	Februar	3 267,6	1 764,6	1 503,0	1 528,1	991,5	536,6	515,4
27	März	4 426,8	2 291,1	2 135,7	1 809,5	1 194,9	614,7	656,7
Veränderung gegen								
28	2006 März	43,7	33,8	56,8	36,2	31,2	46,1	36,3
29	April	-8,2	-9,8	-6,5	-11,4	-11,8	-10,7	-2,2
30	Mai	13,5	9,3	18,0	18,2	17,4	19,4	4,1
31	Juni	6,1	2,8	9,3	-4,4	-8,3	2,3	9,0
32	Juli	-8,6	-6,2	-10,9	-6,1	-7,5	-3,9	-4,3
33	August	0,4	-0,0	0,8	7,6	14,4	-2,6	-10,9
34	September	5,1	5,6	4,6	5,1	1,7	11,0	9,5
35	Oktober	-16,1	-11,5	-20,7	-10,6	-9,1	-13,0	-12,9
36	November	-5,7	-8,2	-2,9	-2,4	-4,2	0,6	-11,8
37	Dezember	-1,4	7,6	-10,8	3,2	8,9	-5,8	10,5
38	2007 Januar	-13,7	-18,4	-7,8	-15,8	-16,5	-14,6	-22,5
39	Februar	5,1	5,5	4,5	8,9	4,9	16,2	4,5
40	März	47,3	47,3	47,3	33,6	38,1	26,3	32,8
41	April	-8,2	-12,4	-3,4	-11,3	-9,5	-14,4	1,5
42	Mai	4,3	5,5	3,1	3,0	4,0	1,1	-0,8
43	Juni	6,7	4,4	9,1	9,9	5,5	18,4	9,0
44	Juli	-2,8	1,6	-7,3	-0,2	6,8	-12,3	-9,7
45	August	-8,3	-15,8	-0,1	-18,5	-26,4	-1,9	-1,6
46	September	6,4	4,7	8,1	7,3	7,4	7,1	4,5
47	Oktober	6,9	8,7	5,3	8,7	21,3	-11,2	-7,7
48	November	-19,7	-25,4	-14,5	-13,4	-28,5	19,1	-19,6
49	Dezember	-3,9	13,3	-18,0	-2,5	10,4	-19,1	12,8
50	2008 Januar	-7,0	-4,4	-10,0	7,1	11,5	-0,5	-19,2
51	Februar	-4,6	-5,3	-3,7	-14,3	-16,3	-10,4	10,9
52	März	35,5	29,8	42,1	18,4	20,5	14,5	27,4
Veränderung gegen								
53	2008 Januar-März	3,6	3,8	3,5	1,6	5,5	-5,1	-1,8
54	2007 März	11,0	11,5	10,5	17,2	17,2	17,1	-5,3
55	April	11,1	8,2	14,2	17,3	20,3	12,2	-1,7
56	Mai	2,1	4,4	-0,3	2,3	6,5	-5,1	-6,3
57	Juni	2,7	6,0	-0,5	17,6	22,6	9,9	-6,3
58	Juli	9,2	14,7	3,6	24,9	41,4	0,3	-11,6
59	August	-0,3	-3,3	2,6	-5,4	-9,0	1,0	-2,4
60	September	0,9	-4,2	6,1	-3,4	-3,9	-2,5	-6,9
61	Oktober	28,6	17,6	40,9	17,4	28,2	-0,5	-1,3
62	November	9,5	-4,4	24,1	4,2	-4,3	17,8	-10,0
63	Dezember	6,6	0,7	14,2	-1,5	-2,9	1,2	-8,2
64	2008 Januar	14,8	17,9	11,3	25,4	29,5	17,9	-4,3
65	Februar	4,3	5,8	2,6	-1,3	3,5	-9,1	1,6
66	März	-4,1	-6,7	-1,0	-12,5	-9,7	-17,5	-2,5

erstattung
gewerbe
sitz und Art der Bauten
Beschäftigten und mehr -
EUR
LAND

Öffentlicher und Straßenbau								Lfd.
zusammen	Hochbau	davon für		Tiefbau	davon			
		Organisationen ohne Erwerbszweck	Körperschaften des öffentlichen Rechts		Straßenbau	sonstiger Tiefbau		
4 021,8	841,6	151,1	690,5	3 180,2	1 731,1	1 449,1	01	
4 360,9	912,1	131,8	780,3	3 448,8	1 923,3	1 525,5	02	
1 678,9	362,5	35,3	327,3	1 316,3	735,7	580,7	03	
1 553,3	296,5	64,2	232,3	1 256,8	716,2	540,6	04	
1 754,5	278,8	36,4	242,4	1 475,7	825,4	650,3	05	
2 033,3	372,8	52,1	320,7	1 660,5	996,5	664,0	06	
1 779,7	349,2	43,3	305,9	1 430,5	863,7	566,8	07	
1 753,1	287,8	51,7	236,1	1 465,3	879,1	586,3	08	
1 813,1	322,4	51,3	271,1	1 490,8	881,9	608,8	09	
1 394,9	268,6	39,4	229,2	1 126,3	653,9	472,4	10	
1 298,8	226,8	44,6	182,2	1 072,0	619,9	452,1	11	
1 139,0	214,4	34,6	179,7	924,6	451,8	472,8	12	
1 074,0	180,6	33,9	146,7	893,4	463,0	430,4	13	
1 076,2	201,9	44,2	157,7	874,3	455,7	418,6	14	
1 871,6	459,2	73,1	386,1	1 412,4	812,4	600,0	15	
1 717,1	269,6	64,2	205,5	1 447,5	836,3	611,2	16	
1 849,1	344,7	88,0	256,7	1 504,4	876,3	628,0	17	
1 895,0	313,9	60,2	253,7	1 581,1	888,7	692,4	18	
1 839,2	335,0	48,5	286,5	1 504,3	874,9	629,4	19	
1 851,0	336,3	58,2	278,1	1 514,7	958,9	555,8	20	
1 969,5	326,1	49,3	276,8	1 643,3	932,8	710,6	21	
2 173,1	325,9	50,6	275,3	1 847,3	952,7	894,5	22	
1 617,6	247,1	47,4	199,7	1 370,5	551,9	818,6	23	
1 443,4	311,0	42,4	268,6	1 132,4	556,1	576,3	24	
1 176,2	214,8	28,6	186,2	961,4	516,0	445,4	25	
1 224,1	257,7	38,3	219,3	966,4	534,7	431,8	26	
1 960,6	439,6	64,8	374,7	1 521,0	872,6	648,4	27	
über Vormonat in %								
56,4	37,6	-1,6	43,7	62,5	84,4	41,2	28	
-7,5	-18,2	82,1	-29,0	-4,5	-2,6	-6,9	29	
13,0	-6,0	-43,3	4,4	17,4	15,2	20,3	30	
15,9	33,7	43,1	32,3	12,5	20,7	2,1	31	
-12,5	-6,3	-16,9	-4,6	-13,9	-13,3	-14,6	32	
-1,5	-17,6	19,5	-22,8	2,4	1,8	3,4	33	
3,4	12,0	-0,8	14,9	1,7	0,3	3,8	34	
-23,1	-16,7	-23,1	-15,5	-24,4	-25,9	-22,4	35	
-6,9	-15,6	13,1	-20,5	-4,8	-5,2	-4,3	36	
-12,3	-5,5	-22,3	-1,3	-13,8	-27,1	4,6	37	
-5,7	-15,8	-2,3	-18,4	-3,4	2,5	-9,0	38	
0,2	11,8	30,4	7,5	-2,1	-1,6	-2,7	39	
73,9	127,5	65,5	144,8	61,5	78,3	43,3	40	
-8,3	-41,3	-12,2	-46,8	2,5	2,9	1,9	41	
7,7	27,8	37,2	24,9	3,9	4,8	2,8	42	
2,5	-8,9	-31,6	-1,2	5,1	1,4	10,2	43	
-2,9	6,7	-19,4	12,9	-4,9	-1,6	-9,1	44	
0,6	0,4	20,0	-2,9	0,7	9,6	-11,7	45	
6,4	-3,0	-15,2	-0,5	8,5	-2,7	27,9	46	
10,3	-0,1	2,5	-0,5	12,4	2,1	25,9	47	
-25,6	-24,2	-6,2	-27,5	-25,8	-42,1	-8,5	48	
-10,8	25,9	-10,6	34,5	-17,4	0,8	-29,6	49	
-18,5	-30,9	-32,5	-30,7	-15,1	-7,2	-22,7	50	
4,1	20,0	34,0	17,8	0,5	3,6	-3,1	51	
60,2	70,6	69,2	70,8	57,4	63,2	50,2	52	
über Vorjahreszeitraum in %								
8,4	8,4	-12,8	13,0	8,4	11,1	5,3	53	
11,5	26,7	107,3	18,0	7,3	10,4	3,3	54	
10,5	-9,1	-0,1	-11,6	15,2	16,8	13,1	55	
5,4	23,6	141,8	5,9	1,9	6,2	-3,4	56	
-6,8	-15,8	15,6	-20,9	-4,8	-10,8	4,3	57	
3,3	-4,1	12,1	-6,4	5,2	1,3	11,0	58	
5,6	16,9	12,5	17,8	3,4	9,1	-5,2	59	
8,6	1,2	-3,7	2,1	10,2	5,8	16,7	60	
55,8	21,3	28,3	20,1	64,0	45,7	89,3	61	
24,5	9,0	6,4	9,6	27,8	-11,0	81,0	62	
26,7	45,1	22,4	49,4	22,5	23,1	21,9	63	
9,5	19,0	-15,5	26,9	7,6	11,4	3,5	64	
13,7	27,7	-13,2	39,1	10,5	17,3	3,1	65	
4,8	-4,3	-11,3	-2,9	7,7	7,4	8,1	66	

Baubericht
1 Bauhaupt
1.5 Auftragseingang nach Betriebs-
- Betriebe mit 20
Mill.
FRÜHERES

Lfd.	Zeitraum	Auftragseingang			Gewerblicher Bau			Wohnungs- bau
		insgesamt	davon im		zusammen	Hochbau	Tiefbau	
			Hochbau	Tiefbau				
01	2007 Januar-März	8 391,8	4 706,6	3 685,1	3 987,2	2 670,4	1 316,8	1 433,5
02	2008 Januar-März	8 899,6	4 976,1	3 923,5	4 139,1	2 856,8	1 282,4	1 396,4
03	2006 März	3 196,0	1 803,9	1 392,1	1 344,8	900,9	443,9	614,6
04	April	2 949,6	1 641,8	1 307,9	1 206,4	824,5	381,9	589,0
05	Mai	3 463,0	1 854,3	1 608,7	1 491,3	1 008,4	482,9	627,8
06	Juni	3 521,3	1 816,8	1 704,5	1 302,8	856,5	446,3	676,0
07	Juli	3 226,8	1 721,2	1 505,6	1 270,4	810,7	459,7	643,7
08	August	3 236,3	1 720,0	1 516,4	1 366,1	919,2	446,9	582,4
09	September	3 382,1	1 805,5	1 576,6	1 432,4	941,6	490,8	602,0
10	Oktober	2 893,8	1 604,3	1 289,5	1 290,8	836,3	454,5	558,2
11	November	2 709,3	1 459,2	1 250,1	1 303,5	820,9	482,6	487,4
12	Dezember	2 617,4	1 525,1	1 092,3	1 320,0	886,8	433,2	493,5
13	2007 Januar	2 357,0	1 296,7	1 060,3	1 132,5	755,1	377,4	413,5
14	Februar	2 421,2	1 399,0	1 022,2	1 236,7	823,4	413,3	435,6
15	März	3 613,6	2 011,0	1 602,6	1 618,1	1 092,0	526,1	584,3
16	April	3 302,5	1 755,0	1 547,5	1 453,7	1 010,5	443,2	555,4
17	Mai	3 484,2	1 890,0	1 594,2	1 515,4	1 051,5	463,9	577,6
18	Juni	3 675,6	1 934,6	1 741,0	1 629,4	1 072,7	556,7	619,9
19	Juli	3 615,9	2 026,2	1 589,6	1 672,3	1 197,4	474,9	561,4
20	August	3 268,1	1 670,2	1 597,9	1 316,8	848,1	468,7	569,2
21	September	3 405,1	1 725,1	1 680,0	1 394,9	900,4	494,5	565,3
22	Oktober	3 787,2	1 826,1	1 961,1	1 467,8	1 029,4	438,5	540,5
23	November	3 018,1	1 390,6	1 627,6	1 284,2	772,5	511,8	437,3
24	Dezember	2 836,2	1 545,8	1 290,4	1 268,2	859,3	408,9	462,7
25	2008 Januar	2 742,0	1 549,3	1 192,7	1 421,2	982,1	439,1	403,8
26	Februar	2 685,4	1 504,8	1 180,6	1 281,8	866,2	415,6	446,2
27	März	3 472,2	1 922,1	1 550,2	1 436,1	1 008,5	427,7	546,4
Veränderung gegen								
28	2006 März	37,4	32,0	45,0	27,3	24,4	33,8	38,3
29	April	-7,7	-9,0	-6,1	-10,3	-8,5	-14,0	-4,2
30	Mai	17,4	12,9	23,0	23,6	22,3	26,4	6,6
31	Juni	1,7	-2,0	6,0	-12,6	-15,1	-7,6	7,7
32	Juli	-8,4	-5,3	-11,7	-2,5	-5,3	3,0	-4,8
33	August	0,3	-0,1	0,7	7,5	13,4	-2,8	-9,5
34	September	4,5	5,0	4,0	4,9	2,4	9,8	3,4
35	Oktober	-14,4	-11,1	-18,2	-9,9	-11,2	-7,4	-7,3
36	November	-6,4	-9,0	-3,1	1,0	-1,8	6,2	-12,7
37	Dezember	-3,4	4,5	-12,6	1,3	8,0	-10,2	1,3
38	2007 Januar	-9,9	-15,0	-2,9	-14,2	-14,8	-12,9	-16,2
39	Februar	2,7	7,9	-3,6	9,2	9,0	9,5	5,3
40	März	49,3	43,7	56,8	30,8	32,6	27,3	34,1
41	April	-8,6	-12,7	-3,4	-10,2	-7,5	-15,8	-4,9
42	Mai	5,5	7,7	3,0	4,2	4,1	4,7	4,0
43	Juni	5,5	2,4	9,2	7,5	2,0	20,0	7,3
44	Juli	-1,6	4,7	-8,7	2,6	11,6	-14,7	-9,4
45	August	-9,6	-17,6	0,5	-21,3	-29,2	-1,3	1,4
46	September	4,2	3,3	5,1	5,9	6,2	5,5	-0,7
47	Oktober	11,2	5,9	16,7	5,2	14,3	-11,3	-4,4
48	November	-20,3	-23,9	-17,0	-12,5	-25,0	16,7	-19,1
49	Dezember	-6,0	11,2	-20,7	-1,3	11,2	-20,1	5,8
50	2008 Januar	-3,3	0,2	-7,6	12,1	14,3	7,4	-12,7
51	Februar	-2,1	-2,9	-1,0	-9,8	-11,8	-5,4	10,5
52	März	29,3	27,7	31,3	12,0	16,4	2,9	22,5
Veränderung gegen								
53	2008 Januar-März	6,1	5,7	6,5	3,8	7,0	-2,6	-2,6
54	2007 März	13,1	11,5	15,1	20,3	21,2	18,5	-4,9
55	April	12,0	6,9	18,3	20,5	22,6	16,1	-5,7
56	Mai	0,6	1,9	-0,9	1,6	4,3	-3,9	-8,0
57	Juni	4,4	6,5	2,1	25,1	25,2	24,7	-8,3
58	Juli	12,1	17,7	5,6	31,6	47,7	3,3	-12,8
59	August	1,0	-2,9	5,4	-3,6	-7,7	4,9	-2,3
60	September	0,7	-4,5	6,6	-2,6	-4,4	0,7	-6,1
61	Oktober	30,9	13,8	52,1	13,7	23,1	-3,5	-3,2
62	November	11,4	-4,7	30,2	-1,5	-5,9	6,1	-10,3
63	Dezember	8,4	1,4	18,1	-3,9	-3,1	-5,6	-6,2
64	2008 Januar	16,3	19,5	12,5	25,5	30,1	16,4	-2,4
65	Februar	10,9	7,6	15,5	3,7	5,2	0,6	2,4
66	März	-3,9	-4,4	-3,3	-11,2	-7,6	-18,7	-6,5

erstattung
gewerbe
sitz und Art der Bauten
Beschäftigten und mehr -
EUR
BUNDES GEBIET

Öffentlicher und Straßenbau							
zusammen	Hochbau	davon für		Tiefbau	davon		Lfd.
		Organisationen ohne Erwerbszweck	Körperschaften des öffentlichen Rechts		Straßenbau	sonstiger Tiefbau	
2 971,1	602,7	110,1	492,6	2 368,4	1 285,4	1 083,0	01
3 364,1	723,0	115,5	607,5	2 641,1	1 441,4	1 199,7	02
1 236,7	288,5	26,9	261,5	948,2	525,4	422,8	03
1 154,2	228,2	52,0	176,2	926,0	523,6	402,4	04
1 344,0	218,1	30,0	188,2	1 125,8	602,1	523,7	05
1 542,4	284,3	40,1	244,1	1 258,2	740,1	518,1	06
1 312,6	266,7	31,5	235,3	1 045,9	616,9	429,0	07
1 287,8	218,4	39,6	178,8	1 069,4	629,9	439,6	08
1 347,7	261,9	45,6	216,3	1 085,8	640,4	445,4	09
1 044,8	209,8	31,8	178,0	835,0	492,8	342,2	10
918,5	150,9	31,8	119,1	767,5	446,9	320,6	11
803,9	144,7	26,4	118,3	659,1	334,6	324,5	12
811,0	128,0	29,0	99,0	682,9	368,3	314,7	13
748,9	140,0	31,3	108,7	608,9	310,9	298,0	14
1 411,2	334,7	49,8	284,9	1 076,5	606,2	470,3	15
1 293,4	189,1	41,9	147,2	1 104,3	641,8	462,4	16
1 391,1	260,9	70,7	190,2	1 130,3	666,6	463,7	17
1 426,2	242,0	51,5	190,5	1 184,3	665,8	518,5	18
1 382,2	267,5	36,3	231,2	1 114,7	655,9	458,9	19
1 382,1	252,9	42,9	210,0	1 129,2	719,2	410,0	20
1 444,9	259,4	40,2	219,1	1 185,5	655,1	530,4	21
1 778,9	256,2	42,6	213,6	1 522,6	783,8	738,8	22
1 296,6	180,8	40,4	140,3	1 115,8	424,3	691,5	23
1 105,3	223,8	37,0	186,8	881,5	403,2	478,3	24
916,9	163,4	24,9	138,5	753,6	405,9	347,7	25
957,5	192,4	34,4	158,0	765,1	424,6	340,5	26
1 489,7	367,2	56,2	311,0	1 122,5	610,9	511,6	27
über Vormonat in %							
49,7	46,0	-4,1	54,3	50,9	69,3	33,0	28
-6,7	-20,9	93,1	-32,6	-2,3	-0,4	-4,8	29
16,4	-4,4	-42,4	6,8	21,6	15,0	30,1	30
14,8	30,3	33,9	29,7	11,8	22,9	-1,1	31
-14,9	-6,2	-21,6	-3,6	-16,9	-16,6	-17,2	32
-1,9	-18,1	26,0	-24,0	2,3	2,1	2,5	33
4,6	19,9	15,1	21,0	1,5	1,7	1,3	34
-22,5	-19,9	-30,2	-17,7	-23,1	-23,1	-23,2	35
-12,1	-28,1	-0,0	-33,1	-8,1	-9,3	-6,3	36
-12,5	-4,1	-16,9	-0,7	-14,1	-25,1	1,2	37
0,9	-11,5	9,7	-16,3	3,6	10,1	-3,0	38
-7,7	9,3	7,9	9,7	-10,8	-15,6	-5,3	39
88,5	139,1	59,2	162,1	76,8	95,0	57,8	40
-8,4	-43,5	-15,9	-48,3	2,6	5,9	-1,7	41
7,6	38,0	68,7	29,2	2,4	3,9	0,3	42
2,5	-7,2	-27,1	0,1	4,8	-0,1	11,8	43
-3,1	10,5	-29,6	21,4	-5,9	-1,5	-11,5	44
-0,0	-5,4	18,3	-9,2	1,3	9,6	-10,6	45
4,5	2,5	-6,2	4,3	5,0	-8,9	29,4	46
23,1	-1,2	6,0	-2,5	28,4	19,6	39,3	47
-27,1	-29,4	-5,1	-34,3	-26,7	-45,9	-6,4	48
-14,7	23,8	-8,5	33,1	-21,0	-5,0	-30,8	49
-17,0	-27,0	-32,6	-25,9	-14,5	0,7	-27,3	50
4,4	17,8	38,1	14,1	1,5	4,6	-2,1	51
55,6	90,8	63,2	96,9	46,7	43,9	50,3	52
über Vorjahreszeitraum in %							
13,2	20,0	4,9	23,3	11,5	12,1	10,8	53
14,1	16,0	85,0	8,9	13,5	15,4	11,3	54
12,1	-17,2	-19,4	-16,5	19,3	22,6	14,9	55
3,5	19,6	135,8	1,1	0,4	10,7	-11,5	56
-7,5	-14,9	28,4	-22,0	-5,9	-10,0	0,1	57
5,3	0,3	15,3	-1,7	6,6	6,3	7,0	58
7,3	15,8	8,3	17,5	5,6	14,2	-6,7	59
7,2	-1,0	-11,8	1,3	9,2	2,3	19,1	60
70,3	22,1	33,9	20,0	82,4	59,1	115,9	61
41,2	19,8	27,2	17,8	45,4	-5,1	115,7	62
37,5	54,6	39,9	57,9	33,7	20,5	47,4	63
13,1	27,6	-14,0	39,8	10,3	10,2	10,5	64
27,9	37,5	10,0	45,4	25,6	36,6	14,3	65
5,6	9,7	12,8	9,2	4,3	0,8	8,8	66

Baubericht
1 Bauhaupt
1.5 Auftragseingang nach Betriebs-
- Betriebe mit 20
Mill.
NEUE LÄNDER

Lfd.	Zeitraum	Auftragseingang			Gewerblicher Bau			Wohnungs- bau
		insgesamt	davon im		zusammen	Hochbau	Tiefbau	
			Hochbau	Tiefbau				
01	2007 Januar-März	2 336,2	997,7	1 338,4	1 052,5	525,8	526,6	233,0
02	2008 Januar-März	2 218,5	943,2	1 275,3	981,3	513,7	467,6	240,4
03	2006 März	959,9	399,1	560,8	421,2	228,5	192,7	96,5
04	April	863,6	346,1	517,5	357,8	171,2	186,7	106,7
05	Mai	864,3	318,2	546,0	357,2	161,0	196,2	96,6
06	Juni	1 068,2	417,6	650,5	463,8	215,7	248,2	113,5
07	Juli	968,3	375,7	592,6	389,2	181,2	208,0	112,0
08	August	975,3	376,2	599,1	418,9	215,7	203,2	91,1
09	September	1 044,3	408,6	635,7	443,3	212,6	230,7	135,5
10	Oktober	820,8	356,1	464,7	386,5	213,1	173,4	84,2
11	November	793,4	339,9	453,5	333,6	184,6	149,0	79,5
12	Dezember	837,4	410,5	426,9	369,3	207,8	161,5	133,0
13	2007 Januar	624,4	283,4	341,0	289,5	158,9	130,6	72,0
14	Februar	711,0	268,6	442,4	311,9	135,0	177,0	71,8
15	März	1 000,7	445,7	555,0	451,0	231,9	219,1	89,3
16	April	934,0	396,2	537,7	381,8	187,3	194,5	128,3
17	Mai	933,7	378,8	554,8	374,8	194,1	180,7	100,9
18	Juni	1 036,6	433,4	603,2	447,9	241,5	206,4	120,0
19	Juli	963,8	379,6	584,1	400,2	205,6	194,6	106,5
20	August	929,7	356,3	573,4	372,7	184,8	187,9	88,2
21	September	1 063,3	396,7	666,6	417,2	208,4	208,7	121,5
22	Oktober	990,1	479,3	510,8	502,1	316,0	186,2	93,7
23	November	815,8	328,7	487,1	422,0	189,6	232,4	72,8
24	Dezember	846,8	402,8	444,0	396,1	203,1	193,0	112,6
25	2008 Januar	681,7	314,3	367,4	361,6	202,0	159,6	60,9
26	Februar	582,2	259,8	322,4	246,3	125,3	121,0	69,2
27	März	954,6	369,1	585,5	373,4	186,4	187,0	110,3
Veränderung gegen								
28	2006 März	69,7	42,6	96,3	75,0	67,1	85,6	25,1
29	April	-10,0	-13,3	-7,7	-15,0	-25,1	-3,1	10,5
30	Mai	0,1	-8,1	5,5	-0,2	-5,9	5,1	-9,5
31	Juni	23,6	31,2	19,1	29,9	34,0	26,5	17,5
32	Juli	-9,4	-10,0	-8,9	-16,1	-16,0	-16,2	-1,3
33	August	0,7	0,1	1,1	7,6	19,0	-2,3	-18,7
34	September	7,1	8,6	6,1	5,8	-1,4	13,5	48,8
35	Oktober	-21,4	-12,9	-26,9	-12,8	0,2	-24,9	-37,9
36	November	-3,3	-4,5	-2,4	-13,7	-13,4	-14,1	-5,6
37	Dezember	5,5	20,8	-5,9	10,7	12,6	8,4	67,4
38	2007 Januar	-25,4	-31,0	-20,1	-21,6	-23,5	-19,1	-45,9
39	Februar	13,9	-5,2	29,7	7,8	-15,0	35,5	-0,3
40	März	40,7	65,9	25,5	44,6	71,8	23,8	24,5
41	April	-6,7	-11,1	-3,1	-15,3	-19,2	-11,2	43,7
42	Mai	-0,0	-4,4	3,2	-1,8	3,6	-7,1	-21,4
43	Juni	11,0	14,4	8,7	19,5	24,4	14,2	18,9
44	Juli	-7,0	-12,4	-3,2	-10,6	-14,9	-5,7	-11,2
45	August	-3,5	-6,1	-1,8	-6,9	-10,1	-3,5	-17,2
46	September	14,4	11,3	16,2	11,9	12,8	11,1	37,8
47	Oktober	-6,9	20,8	-23,4	20,4	51,6	-10,8	-22,9
48	November	-17,6	-31,4	-4,6	-16,0	-40,0	24,8	-22,3
49	Dezember	3,8	22,5	-8,9	-6,1	7,1	-16,9	54,7
50	2008 Januar	-19,5	-22,0	-17,2	-8,7	-0,5	-17,3	-45,9
51	Februar	-14,6	-17,3	-12,3	-31,9	-38,0	-24,2	13,6
52	März	64,0	42,1	81,6	51,6	48,8	54,5	59,3
Veränderung gegen								
53	2008 Januar-März	-5,0	-5,5	-4,7	-6,8	-2,3	-11,2	3,2
54	2007 März	4,3	11,7	-1,0	7,1	1,5	13,7	-7,5
55	April	8,1	14,5	3,9	6,7	9,5	4,2	20,3
56	Mai	8,0	19,0	1,6	4,9	20,6	-7,9	4,5
57	Juni	-3,0	3,8	-7,3	-3,4	12,0	-16,8	5,7
58	Juli	-0,5	1,1	-1,4	2,8	13,4	-6,4	-4,9
59	August	-4,7	-5,3	-4,3	-11,0	-14,3	-7,6	-3,2
60	September	1,8	-2,9	4,9	-5,9	-2,0	-9,5	-10,3
61	Oktober	20,6	34,6	9,9	29,9	48,3	7,4	11,3
62	November	2,8	-3,3	7,4	26,5	2,7	56,0	-8,4
63	Dezember	1,1	-1,9	4,0	7,3	-2,3	19,6	-15,3
64	2008 Januar	9,2	10,9	7,7	24,9	27,1	22,2	-15,3
65	Februar	-18,1	-3,3	-27,1	-21,0	-7,2	-31,6	-3,5
66	März	-4,6	-17,2	5,5	-17,2	-19,6	-14,6	23,5

erstattung
gewerbe
sitz und Art der Bauten
Beschäftigten und mehr -
EUR
UND BERLIN

Öffentlicher und Straßenbau								Lfd.
zusammen	Hochbau	davon für		Tiefbau	davon			
		Organisationen ohne Erwerbszweck	Körperschaften des öffentlichen Rechts		Straßenbau	sonstiger Tiefbau		
1 050,7	238,9	41,0	197,9	811,8	445,8	366,1	01	
996,7	189,1	16,3	172,8	807,7	481,9	325,8	02	
442,2	74,1	8,3	65,7	368,1	210,2	157,9	03	
399,1	68,3	12,2	56,1	330,8	192,6	138,2	04	
410,5	60,7	6,4	54,3	349,9	223,3	126,6	05	
490,9	88,5	12,0	76,6	402,4	256,4	145,9	06	
467,1	82,5	11,8	70,6	384,6	246,9	137,8	07	
465,3	69,4	12,1	57,3	395,9	249,2	146,7	08	
465,5	60,5	5,7	54,8	404,9	241,5	163,4	09	
350,1	58,8	7,6	51,2	291,3	161,1	130,2	10	
380,4	75,9	12,8	63,1	304,5	173,0	131,5	11	
335,1	69,6	8,2	61,4	265,5	117,3	148,2	12	
263,0	52,5	4,9	47,7	210,5	94,7	115,7	13	
327,3	61,9	12,9	49,0	265,5	144,8	120,6	14	
460,4	124,5	23,3	101,2	335,9	206,2	129,7	15	
423,8	80,6	22,3	58,3	343,2	194,4	148,8	16	
457,9	83,8	17,3	66,5	374,1	209,7	164,4	17	
468,8	71,9	8,7	63,3	396,8	222,9	173,9	18	
457,0	67,5	12,2	55,3	389,5	219,0	170,5	19	
468,9	83,4	15,3	68,1	385,5	239,7	145,8	20	
524,6	66,8	9,1	57,6	457,8	277,6	180,2	21	
394,3	69,6	8,0	61,7	324,6	168,9	155,7	22	
321,0	66,3	7,0	59,3	254,7	127,7	127,1	23	
338,1	87,1	5,4	81,8	250,9	153,0	98,0	24	
259,2	51,4	3,7	47,7	207,8	110,1	97,7	25	
266,6	65,3	3,9	61,4	201,4	110,1	91,3	26	
470,9	72,4	8,7	63,7	398,5	261,7	136,8	27	
über Vormonat in %								
78,5	12,3	7,4	13,0	102,5	137,5	69,2	28	
-9,7	-7,8	46,6	-14,7	-10,1	-8,4	-12,5	29	
2,9	-11,2	-47,5	-3,3	5,8	15,9	-8,4	30	
19,6	45,9	86,2	41,1	15,0	14,8	15,3	31	
-4,8	-6,8	-1,1	-7,7	-4,4	-3,7	-5,6	32	
-0,4	-15,9	2,2	-18,9	2,9	0,9	6,5	33	
0,0	-12,8	-53,0	-4,3	2,3	-3,1	11,4	34	
-24,8	-2,8	33,7	-6,6	-28,1	-33,3	-20,3	35	
8,6	29,0	68,3	23,2	4,5	7,4	1,0	36	
-11,9	-8,2	-35,8	-2,6	-12,8	-32,2	12,7	37	
-21,5	-24,6	-40,8	-22,4	-20,7	-19,2	-21,9	38	
24,5	17,8	165,2	2,8	26,1	52,9	4,2	39	
40,6	101,2	81,0	106,4	26,5	42,4	7,5	40	
-7,9	-35,3	-4,4	-42,4	2,2	-5,7	14,7	41	
8,1	4,1	-22,1	14,1	9,0	7,9	10,5	42	
2,4	-14,2	-50,1	-4,9	6,1	6,3	5,8	43	
-2,5	-6,1	41,2	-12,6	-1,8	-1,8	-2,0	44	
2,6	23,4	24,9	23,1	-1,0	9,5	-14,5	45	
11,9	-19,9	-40,3	-15,3	18,8	15,8	23,6	46	
-24,8	4,3	-12,8	7,0	-29,1	-39,1	-13,6	47	
-18,6	-4,8	-12,4	-3,8	-21,5	-24,4	-18,4	48	
5,3	31,5	-22,6	37,8	-1,5	19,8	-22,9	49	
-23,3	-41,0	-32,0	-41,6	-17,2	-28,0	-0,3	50	
2,9	27,0	6,5	28,5	-3,1	-0,0	-6,5	51	
76,6	10,9	122,0	3,8	97,9	137,8	49,8	52	
über Vormonat in %								
-5,1	-20,8	-60,3	-12,7	-0,5	8,1	-11,0	53	
4,1	68,0	179,1	53,9	-8,8	-1,9	-17,9	54	
6,2	17,9	82,1	3,9	3,8	1,0	7,7	55	
11,5	38,2	170,0	22,5	6,9	-6,1	29,9	56	
-4,5	-18,8	-27,6	-17,4	-1,4	-13,1	19,2	57	
-2,2	-18,1	3,4	-21,7	1,3	-11,3	23,8	58	
0,8	20,1	26,5	18,8	-2,6	-3,8	-0,6	59	
12,7	10,3	60,8	5,1	13,1	14,9	10,3	60	
12,6	18,4	4,8	20,4	11,4	4,9	19,6	61	
-15,6	-12,6	-45,4	-6,0	-16,4	-26,2	-3,4	62	
0,9	25,1	-34,2	33,1	-5,5	30,5	-33,9	63	
-1,4	-2,1	-24,3	0,1	-1,3	16,2	-15,6	64	
-18,5	5,5	-69,6	25,2	-24,1	-24,0	-24,3	65	
2,3	-41,8	-62,7	-37,0	18,6	26,9	5,5	66	

Baubericht
1 Bauhaupt
1.5 Auftragseingang nach Betriebs
- Betriebe mit 20
Mill.
DEUTSCHLAND

Lfd.	Zeitraum	Auftragseingang			Gewerblicher Bau			Wohnungs- bau
		insgesamt	davon im		zusammen	Hochbau	Tiefbau	
			Hochbau	Tiefbau				
Deutsch								
01	2007 März	4 614,3	2 456,7	2 157,6	2 069,1	1 323,9	745,2	673,6
02	2008 Februar	3 267,6	1 764,6	1 503,0	1 528,1	991,5	536,6	515,4
03	März	4 426,8	2 291,1	2 135,7	1 809,5	1 194,9	614,7	656,7
Früheres								
04	2007 März	3 613,6	2 011,0	1 602,6	1 618,1	1 092,0	526,1	584,3
05	2008 Februar	2 685,4	1 504,8	1 180,6	1 281,8	866,2	415,6	446,2
06	März	3 472,2	1 922,1	1 550,2	1 436,1	1 008,5	427,7	546,4
Neue Länder								
07	2007 März	1 000,7	445,7	555,0	451,0	231,9	219,1	89,3
08	2008 Februar	582,2	259,8	322,4	246,3	125,3	121,0	69,2
09	März	954,6	369,1	585,5	373,4	186,4	187,0	110,3
Baden-								
10	2007 März	551,3	305,1	246,2	226,4	170,0	56,4	96,1
11	2008 Februar	394,8	246,4	148,4	162,0	123,8	38,2	81,2
12	März	532,4	305,1	227,3	196,5	149,1	47,4	88,8
Bay								
13	2007 März	1 084,7	687,3	397,4	432,1	339,1	92,9	225,2
14	2008 Februar	714,6	446,2	268,4	321,8	232,8	89,1	161,1
15	März	948,2	532,6	415,6	342,2	245,9	96,3	206,3
Ber								
16	2007 März	143,2	99,2	44,0	66,1	44,4	21,7	15,3
17	2008 Februar	49,7	25,0	24,8	23,0	9,5	13,5	12,6
18	März	140,5	64,5	76,0	82,0	44,5	37,5	16,8
Branden								
19	2007 März	146,8	45,4	101,4	51,6	14,9	36,7	22,8
20	2008 Februar	127,5	63,5	64,1	46,5	19,6	26,9	15,7
21	März	147,5	65,8	81,6	54,8	25,2	29,6	31,9
Bre								
22	2007 März	56,9	50,1	6,8	51,5	47,0	4,5	1,4
23	2008 Februar	42,7	28,9	13,8	29,0	25,2	3,8	2,8
24	März	22,9	9,7	13,2	12,8	7,6	5,2	1,2
Ham								
25	2007 März	147,4	101,4	46,0	68,3	48,5	19,8	11,1
26	2008 Februar	123,2	94,3	28,9	103,4	87,9	15,5	4,4
27	März	151,2	123,3	28,0	56,8	42,2	14,6	4,5
Hes								
28	2007 März	304,5	140,2	164,3	107,6	68,6	39,0	34,6
29	2008 Februar	270,0	121,9	148,2	112,8	48,0	64,8	33,0
30	März	327,7	159,3	168,4	108,7	79,3	29,4	47,7

erstattung
 gewerbe
 sitz und Art der Bauten
 Beschäftigten und mehr -
 EUR
 NACH LÄNDERN

Öffentlicher und Straßenbau								Lfd.
zusammen	Hochbau	davon für		Tiefbau	davon			
		Organisationen ohne Erwerbszweck	Körperschaften des öffentlichen Rechts		Straßenbau	sonstiger Tiefbau		
land								
1 871,6	459,2	73,1	386,1	1 412,4	812,4	600,0	01	
1 224,1	257,7	38,3	219,3	966,4	534,7	431,8	02	
1 960,6	439,6	64,8	374,7	1 521,0	872,6	648,4	03	
Bundesgebiet								
1 411,2	334,7	49,8	284,9	1 076,5	606,2	470,3	04	
957,5	192,4	34,4	158,0	765,1	424,6	340,5	05	
1 489,7	367,2	56,2	311,0	1 122,5	610,9	511,6	06	
und Berlin								
460,4	124,5	23,3	101,2	335,9	206,2	129,7	07	
266,6	65,3	3,9	61,4	201,4	110,1	91,3	08	
470,9	72,4	8,7	63,7	398,5	261,7	136,8	09	
Württemberg								
228,9	39,1	6,2	32,9	189,8	120,7	69,1	10	
151,6	41,4	8,1	33,4	110,1	71,1	39,0	11	
247,1	67,2	10,7	56,4	179,9	100,4	79,5	12	
ern								
427,4	123,0	19,8	103,2	304,5	153,6	150,8	13	
231,6	52,3	9,3	43,0	179,4	79,5	99,9	14	
399,7	80,4	7,6	72,9	319,3	164,0	155,2	15	
lin								
61,8	39,5	6,0	33,5	22,3	9,2	13,1	16	
14,1	2,8	0,1	2,7	11,3	5,9	5,4	17	
41,7	3,1	0,1	3,0	38,6	6,2	32,4	18	
burg								
72,4	7,7	2,1	5,6	64,7	44,2	20,5	19	
65,3	28,1	0,4	27,7	37,2	20,1	17,1	20	
60,7	8,7	1,8	6,9	52,1	35,0	17,0	21	
men								
4,0	1,8	1,4	0,4	2,3	0,8	1,5	22	
10,9	0,9	0,2	0,7	10,0	3,2	6,8	23	
8,9	0,9	0,1	0,8	8,0	5,5	2,4	24	
burg								
68,0	41,8	0,6	41,3	26,2	6,7	19,5	25	
15,5	2,0	0,0	2,0	13,4	6,0	7,4	26	
89,9	76,5	0,3	76,2	13,4	5,1	8,3	27	
sen								
162,3	37,0	3,4	33,6	125,3	74,9	50,4	28	
124,1	40,8	1,1	39,7	83,3	53,2	30,1	29	
171,3	32,4	1,6	30,8	139,0	82,0	57,0	30	

Baubericht
1 Bauhaupt
1.5 Auftragseingang nach Betriebs
- Betriebe mit 20
Mill.

DEUTSCHLAND

Lfd.	Zeitraum	Auftragseingang			Gewerblicher Bau			Wohnungs- bau
		insgesamt	davon im		zusammen	Hochbau	Tiefbau	
			Hochbau	Tiefbau				
Mecklenburg-								
01	2007 März	89,4	46,4	43,0	33,9	16,9	17,0	8,9
02	2008 Februar	42,1	18,5	23,6	14,3	7,2	7,1	8,2
03	März	72,3	36,4	35,9	25,2	14,6	10,6	18,0
Nieder								
04	2007 März	441,6	205,8	235,7	222,4	101,8	120,6	59,6
05	2008 Februar	384,3	189,2	195,1	211,0	128,6	82,4	46,6
06	März	455,4	231,1	224,3	235,9	142,6	93,3	56,9
Nordrhein-								
07	2007 März	666,2	327,0	339,2	365,0	200,9	164,1	97,9
08	2008 Februar	521,2	263,9	257,3	248,6	157,1	91,5	84,0
09	März	687,4	379,7	307,7	349,4	237,9	111,5	97,6
Rheinland-								
10	2007 März	217,8	117,7	100,0	92,1	78,1	14,0	28,8
11	2008 Februar	134,6	60,4	74,2	44,0	32,0	12,0	13,8
12	März	187,9	92,8	95,1	57,9	46,2	11,6	18,9
Saar								
13	2007 März	53,9	27,6	26,3	21,3	14,7	6,6	8,2
14	2008 Februar	38,6	22,0	16,6	23,0	16,2	6,8	4,2
15	März	50,2	26,3	24,0	25,8	20,2	5,6	5,0
Sach								
16	2007 März	301,6	135,4	166,2	146,6	91,1	55,5	20,8
17	2008 Februar	177,3	77,1	100,2	82,2	44,8	37,5	18,0
18	März	299,5	82,2	217,3	93,7	46,7	47,1	21,7
Sachsen-								
19	2007 März	163,8	59,8	103,9	85,8	30,4	55,5	14,5
20	2008 Februar	102,6	37,3	65,3	46,4	24,2	22,2	7,6
21	März	149,4	53,6	95,8	73,4	34,9	38,5	10,5
Schleswig-								
22	2007 März	89,5	48,8	40,7	31,5	23,2	8,2	21,4
23	2008 Februar	61,3	31,6	29,7	26,1	14,7	11,4	15,0
24	März	108,9	62,3	46,6	50,1	37,5	12,6	19,5
Thürin								
25	2007 März	155,9	59,5	96,4	66,9	34,3	32,6	7,1
26	2008 Februar	82,8	38,4	44,4	33,8	20,0	13,8	7,1
27	März	145,4	66,6	78,9	44,3	20,5	23,8	11,3

erstattung
gewerbe
sitz und Art der Bauten
Beschäftigten und mehr -
EUR

NACH LÄNDERN

Öffentlicher und Straßenbau								Lfd.
zusammen	Hochbau	davon für		Tiefbau	davon			
		Organisationen ohne Erwerbszweck	Körperschaften des öffentlichen Rechts		Straßenbau	sonstiger Tiefbau		
Vorpommern								
46,5	20,5	10,2	10,3	26,0	19,6	6,4	01	
19,6	3,2	0,5	2,6	16,5	8,1	8,4	02	
29,0	3,7	0,9	2,8	25,2	20,5	4,7	03	
sachsen								
159,6	44,4	3,6	40,8	115,2	47,2	68,0	04	
126,8	14,1	5,1	9,0	112,7	60,9	51,8	05	
162,6	31,6	4,2	27,4	131,0	62,0	69,0	06	
Westfalen								
203,2	28,1	9,7	18,4	175,1	110,4	64,8	07	
188,6	22,8	8,6	14,3	165,8	95,0	70,8	08	
240,4	44,2	27,4	16,8	196,2	116,4	79,8	09	
Pfalz								
96,8	10,8	3,7	7,1	86,0	63,0	23,1	10	
76,8	14,6	0,7	13,9	62,2	41,1	21,0	11	
111,1	27,6	2,5	25,1	83,5	51,8	31,7	12	
land								
24,4	4,7	0,5	4,3	19,7	10,7	9,0	13	
11,4	1,6	0,6	1,0	9,8	5,2	4,6	14	
19,4	1,1	0,4	0,7	18,3	6,8	11,5	15	
sen								
134,3	23,6	3,1	20,4	110,7	75,4	35,3	16	
77,1	14,3	1,6	12,7	62,8	38,1	24,7	17	
184,1	13,9	1,4	12,5	170,2	141,9	28,3	18	
Anhalt								
63,4	15,0	0,9	14,1	48,4	26,3	22,1	19	
48,7	5,6	0,3	5,3	43,1	23,6	19,4	20	
65,5	8,2	1,2	7,0	57,4	30,9	26,5	21	
Holstein								
36,6	4,1	1,1	3,1	32,4	18,2	14,2	22	
20,2	1,9	0,7	1,1	18,3	9,4	9,0	23	
39,3	5,4	1,5	3,8	34,0	16,8	17,2	24	
gen								
81,9	18,2	0,9	17,3	63,8	31,5	32,3	25	
41,9	11,3	0,9	10,4	30,6	14,3	16,3	26	
89,8	34,8	3,2	31,5	55,1	27,1	27,9	27	

Lfd.	Zeitraum		Auftragsbestand			Gewerblicher Bau			Wohnungs- bau
			insgesamt	davon im		zusammen	Hochbau	Tiefbau	
				Hochbau	Tiefbau				
01	2003	2. VJ	21 482,7	11 096,7	10 385,9	9 506,9	6 216,1	3 290,8	3 033,6
02		3. VJ	20 301,3	10 514,0	9 787,4	8 959,6	5 753,3	3 206,3	2 940,1
03		4. VJ	18 244,4	9 937,1	8 307,3	8 190,1	5 437,4	2 752,8	2 793,5
04	2004	1. VJ	19 788,6	10 532,9	9 255,7	8 604,5	5 711,4	2 893,0	2 945,0
05		2. VJ	19 882,5	10 279,3	9 603,2	8 314,9	5 433,8	2 881,1	2 955,6
06		3. VJ	18 969,9	9 854,5	9 115,4	7 889,3	5 147,7	2 741,6	2 822,7
07		4. VJ	16 670,1	8 994,6	7 675,6	7 330,1	4 924,3	2 405,8	2 413,7
08	2005	1. VJ	18 124,8	9 705,6	8 419,1	7 499,6	5 126,0	2 373,6	2 811,3
09		2. VJ	18 945,3	10 002,5	8 942,8	7 774,6	5 370,7	2 404,0	2 816,8
10		3. VJ	18 887,8	9 683,4	9 204,4	7 667,2	5 097,3	2 569,8	2 703,2
11		4. VJ	17 429,0	9 461,1	7 967,9	7 598,9	5 358,0	2 240,9	2 461,0
12	2006	1. VJ	19 722,8	10 582,9	9 139,9	8 572,7	5 884,2	2 688,5	2 867,6
13		2. VJ	20 721,8	10 814,5	9 907,3	8 813,8	6 087,4	2 726,4	2 981,4
14		3. VJ	20 036,5	10 514,8	9 521,8	8 500,1	5 796,2	2 703,9	2 930,2
15		4. VJ	17 462,8	9 726,1	7 736,8	8 057,1	5 632,6	2 424,5	2 529,5
16	2007	1. VJ	19 556,7	10 508,3	9 048,4	8 969,7	6 130,6	2 839,1	2 613,3
17		2. VJ	21 567,8	11 475,5	10 092,3	9 911,7	6 818,1	3 093,6	2 775,8
18		3. VJ	21 865,9	11 480,0	10 385,8	10 004,1	6 903,8	3 100,3	2 705,0
19		4. VJ	20 849,3	10 967,1	9 882,3	9 613,4	6 675,2	2 938,2	2 444,2
20	2008	1. VJ	22 713,1	11 723,4	10 989,7	10 455,9	7 393,4	3 062,5	2 414,9
Veränderung gegen									
21	2003	2. VJ	0,9	0,5	1,4	2,1	1,7	2,8	1,9
22		3. VJ	-5,5	-5,3	-5,8	-5,8	-7,4	-2,6	-3,1
23		4. VJ	-10,1	-5,5	-15,1	-8,6	-5,5	-14,1	-5,0
24	2004	1. VJ	8,5	6,0	11,4	5,1	5,0	5,1	5,4
25		2. VJ	0,5	-2,4	3,8	-3,4	-4,9	-0,4	0,4
26		3. VJ	-4,6	-4,1	-5,1	-5,1	-5,3	-4,8	-4,5
27		4. VJ	-12,1	-8,7	-15,8	-7,1	-4,3	-12,2	-14,5
28	2005	1. VJ	8,7	7,9	9,7	2,3	4,1	-1,3	16,5
29		2. VJ	4,5	3,1	6,2	3,7	4,8	1,3	0,2
30		3. VJ	-0,3	-3,2	2,9	-1,4	-5,1	6,9	-4,0
31		4. VJ	-7,7	-2,3	-13,4	-0,9	5,1	-12,8	-9,0
32	2006	1. VJ	13,2	11,9	14,7	12,8	9,8	20,0	16,5
33		2. VJ	5,1	2,2	8,4	2,8	3,5	1,4	4,0
34		3. VJ	-3,3	-2,8	-3,9	-3,6	-4,8	-0,8	-1,7
35		4. VJ	-12,8	-7,5	-18,7	-5,2	-2,8	-10,3	-13,7
36	2007	1. VJ	12,0	8,0	17,0	11,3	8,8	17,1	3,3
37		2. VJ	10,3	9,2	11,5	10,5	11,2	9,0	6,2
38		3. VJ	1,4	0,0	2,9	0,9	1,3	0,2	-2,6
39		4. VJ	-4,6	-4,5	-4,8	-3,9	-3,3	-5,2	-9,6
40	2008	1. VJ	8,9	6,9	11,2	8,8	10,8	4,2	-1,2
Veränderung gegenüber									
41	2004	2. VJ	-7,4	-7,4	-7,5	-12,5	-12,6	-12,5	-2,6
42		3. VJ	-6,6	-6,3	-6,9	-11,9	-10,5	-14,5	-4,0
43		4. VJ	-8,6	-9,5	-7,6	-10,5	-9,4	-12,6	-13,6
44	2005	1. VJ	-8,4	-7,9	-9,0	-12,8	-10,2	-18,0	-4,5
45		2. VJ	-4,7	-2,7	-6,9	-6,5	-1,2	-16,6	-4,7
46		3. VJ	-0,4	-1,7	1,0	-2,8	-1,0	-6,3	-4,2
47		4. VJ	4,6	5,2	3,8	3,7	8,8	-6,9	2,0
48	2006	1. VJ	8,8	9,0	8,6	14,3	14,8	13,3	2,0
49		2. VJ	9,4	8,1	10,8	13,4	13,3	13,4	5,8
50		3. VJ	6,1	8,6	3,4	10,9	13,7	5,2	8,4
51		4. VJ	0,2	2,8	-2,9	6,0	5,1	8,2	2,8
52	2007	1. VJ	-0,8	-0,7	-1,0	4,6	4,2	5,6	-8,9
53		2. VJ	4,1	6,1	1,9	12,5	12,0	13,5	-6,9
54		3. VJ	9,1	9,2	9,1	17,7	19,1	14,7	-7,7
55		4. VJ	19,4	12,8	27,7	19,3	18,5	21,2	-3,4
56	2008	1. VJ	16,1	11,6	21,5	16,6	20,6	7,9	-7,6

erstattung
gewerbe
der Bauten und Auftraggebern
Beschäftigten und mehr -
EUR
LAND

Öffentlicher und Straßenbau							Lfd.
zusammen	Hochbau	davon für		Tiefbau	davon		
		Organisationen ohne Erwerbszweck	Körperschaften des öffentlichen Rechts		Straßenbau	sonstiger Tiefbau	
8 942,1	1 847,0	319,2	1 527,9	7 095,1	3 568,5	3 526,6	01
8 401,6	1 820,6	253,9	1 566,7	6 581,1	3 338,2	3 242,9	02
7 260,8	1 706,3	218,7	1 487,6	5 554,5	2 595,9	2 958,6	03
8 239,1	1 876,5	215,2	1 661,3	6 362,7	3 195,8	3 166,9	04
8 612,1	1 890,0	265,2	1 624,7	6 722,1	3 437,2	3 284,9	05
8 257,9	1 884,0	271,2	1 612,8	6 373,9	3 223,1	3 150,8	06
6 926,3	1 656,6	265,3	1 391,3	5 269,7	2 638,2	2 631,5	07
7 813,9	1 768,3	250,9	1 517,4	6 045,5	3 123,1	2 922,5	08
8 353,9	1 815,0	279,8	1 535,2	6 538,9	3 361,8	3 177,1	09
8 517,4	1 882,9	240,7	1 642,2	6 634,6	3 470,7	3 163,8	10
7 369,0	1 642,0	212,6	1 429,4	5 727,0	2 853,1	2 873,9	11
8 282,5	1 831,1	210,0	1 621,1	6 451,4	3 396,9	3 054,6	12
8 926,7	1 745,8	229,7	1 516,1	7 180,9	3 908,1	3 272,8	13
8 606,2	1 788,4	229,4	1 558,9	6 817,9	3 754,8	3 063,0	14
6 876,3	1 564,0	172,4	1 391,6	5 312,3	2 806,8	2 505,5	15
7 973,7	1 764,5	228,6	1 535,9	6 209,3	3 245,7	2 963,5	16
8 880,3	1 881,6	285,1	1 596,5	6 998,7	3 836,5	3 162,2	17
9 156,8	1 871,3	265,4	1 605,9	7 285,5	4 003,9	3 281,6	18
8 791,8	1 847,7	225,6	1 622,1	6 944,1	3 468,6	3 475,4	19
9 842,2	1 915,1	237,0	1 678,1	7 927,1	4 070,5	3 856,6	20
über Vorquartal in %							
-0,6	-5,2	0,2	-6,3	0,7	0,3	1,2	21
-6,0	-1,4	-20,5	2,5	-7,2	-6,5	-8,0	22
-13,6	-6,3	-13,8	-5,1	-15,6	-22,2	-8,8	23
13,5	10,0	-1,6	11,7	14,5	23,1	7,0	24
4,5	0,7	23,2	-2,2	5,6	7,6	3,7	25
-4,1	-0,3	2,2	-0,7	-5,2	-6,2	-4,1	26
-16,1	-12,1	-2,2	-13,7	-17,3	-18,1	-16,5	27
12,8	6,7	-5,4	9,1	14,7	18,4	11,1	28
6,9	2,6	11,5	1,2	8,2	7,6	8,7	29
2,0	3,7	-14,0	7,0	1,5	3,2	-0,4	30
-13,5	-12,8	-11,7	-13,0	-13,7	-17,8	-9,2	31
12,4	11,5	-1,2	13,4	12,7	19,1	6,3	32
7,8	-4,7	9,4	-6,5	11,3	15,1	7,1	33
-3,6	2,4	-0,1	2,8	-5,1	-3,9	-6,4	34
-20,1	-12,5	-24,8	-10,7	-22,1	-25,2	-18,2	35
16,0	12,8	32,5	10,4	16,9	15,6	18,3	36
11,4	6,6	24,7	3,9	12,7	18,2	6,7	37
3,1	-0,5	-6,9	0,6	4,1	4,4	3,8	38
-4,0	-1,3	-15,0	1,0	-4,7	-13,4	5,9	39
11,9	3,6	5,1	3,5	14,2	17,4	11,0	40
Vorjahresquartal in %							
-3,7	2,3	-16,9	6,3	-5,3	-3,7	-6,9	41
-1,7	3,5	6,8	2,9	-3,1	-3,4	-2,8	42
-4,6	-2,9	21,3	-6,5	-5,1	1,6	-11,1	43
-5,2	-5,8	16,6	-8,7	-5,0	-2,3	-7,7	44
-3,0	-4,0	5,5	-5,5	-2,7	-2,2	-3,3	45
3,1	-0,1	-11,3	1,8	4,1	7,7	0,4	46
6,4	-0,9	-19,9	2,7	8,7	8,1	9,2	47
6,0	3,6	-16,3	6,8	6,7	8,8	4,5	48
6,9	-3,8	-17,9	-1,2	9,8	16,3	3,0	49
1,0	-5,0	-4,7	-5,1	2,8	8,2	-3,2	50
-6,7	-4,7	-18,9	-2,6	-7,2	-1,6	-12,8	51
-3,7	-3,6	8,8	-5,3	-3,8	-4,4	-3,0	52
-0,5	7,8	24,1	5,3	-2,5	-1,8	-3,4	53
6,4	4,6	15,7	3,0	6,9	6,6	7,1	54
27,9	18,1	30,8	16,6	30,7	23,6	38,7	55
23,4	8,5	3,7	9,3	27,7	25,4	30,1	56

Baubericht
1 Bauhaupt
1.7 Auftragsbestand nach Art
- Betriebe mit 20
Mill.
FRÜHERES

Lfd.	Zeitraum		Auftragsbestand			Gewerblicher Bau			Wohnungs- bau
			insgesamt	davon im		zusammen	Hochbau	Tiefbau	
				Hochbau	Tiefbau				
01	2003	2. VJ	16 274,2	8 818,5	7 455,7	7 231,2	5 005,3	2 226,0	2 446,0
02		3. VJ	15 237,9	8 275,3	6 962,5	6 678,7	4 506,0	2 172,7	2 374,1
03		4. VJ	13 987,1	7 961,2	6 026,0	6 259,3	4 352,0	1 907,3	2 281,3
04	2004	1. VJ	15 045,0	8 441,3	6 603,7	6 508,9	4 579,6	1 929,4	2 438,7
05		2. VJ	15 254,9	8 317,7	6 937,2	6 382,7	4 403,0	1 979,6	2 451,1
06		3. VJ	14 499,8	7 937,4	6 562,4	5 982,4	4 108,1	1 874,3	2 386,8
07		4. VJ	12 739,0	7 273,4	5 465,6	5 551,9	3 906,7	1 645,1	2 073,8
08	2005	1. VJ	14 066,5	8 022,5	6 044,0	5 801,4	4 180,3	1 621,1	2 457,0
09		2. VJ	14 691,6	8 284,8	6 406,8	6 050,7	4 418,5	1 632,2	2 451,3
10		3. VJ	14 646,6	7 957,6	6 688,9	6 004,8	4 198,8	1 805,9	2 384,5
11		4. VJ	13 781,5	7 893,3	5 888,3	6 090,0	4 517,1	1 572,9	2 170,2
12	2006	1. VJ	15 292,0	8 700,6	6 591,4	6 704,5	4 819,1	1 885,4	2 508,3
13		2. VJ	16 209,8	8 915,9	7 293,9	6 918,4	5 013,8	1 904,5	2 588,9
14		3. VJ	15 641,6	8 639,8	7 001,8	6 627,6	4 748,7	1 878,9	2 525,5
15		4. VJ	13 751,7	7 985,9	5 765,8	6 370,5	4 593,4	1 777,1	2 201,4
16	2007	1. VJ	15 344,8	8 674,8	6 670,0	7 116,1	5 098,7	2 017,4	2 259,2
17		2. VJ	16 855,5	9 544,0	7 311,5	7 877,2	5 749,1	2 128,1	2 350,3
18		3. VJ	17 088,6	9 571,1	7 517,5	7 956,5	5 811,4	2 145,1	2 300,5
19		4. VJ	16 371,7	8 977,7	7 394,0	7 511,4	5 514,7	1 996,7	2 045,9
20	2008	1. VJ	18 113,2	9 778,3	8 335,0	8 453,1	6 262,9	2 190,2	2 069,4
Veränderung gegen									
21	2003	2. VJ	0,5	0,6	0,4	2,3	2,6	1,7	0,7
22		3. VJ	-6,4	-6,2	-6,6	-7,6	-10,0	-2,4	-2,9
23		4. VJ	-8,2	-3,8	-13,5	-6,3	-3,4	-12,2	-3,9
24	2004	1. VJ	7,6	6,0	9,6	4,0	5,2	1,2	6,9
25		2. VJ	1,4	-1,5	5,1	-1,9	-3,9	2,6	0,5
26		3. VJ	-4,9	-4,6	-5,4	-6,3	-6,7	-5,3	-2,6
27		4. VJ	-12,1	-8,4	-16,7	-7,2	-4,9	-12,2	-13,1
28	2005	1. VJ	10,4	10,3	10,6	4,5	7,0	-1,5	18,5
29		2. VJ	4,4	3,3	6,0	4,3	5,7	0,7	-0,2
30		3. VJ	-0,3	-3,9	4,4	-0,8	-5,0	10,6	-2,7
31		4. VJ	-5,9	-0,8	-12,0	1,4	7,6	-12,9	-9,0
32	2006	1. VJ	11,0	10,2	11,9	10,1	6,7	19,9	15,6
33		2. VJ	6,0	2,5	10,7	3,2	4,0	1,0	3,2
34		3. VJ	-3,5	-3,1	-4,0	-4,2	-5,3	-1,3	-2,4
35		4. VJ	-12,1	-7,6	-17,7	-3,9	-3,3	-5,4	-12,8
36	2007	1. VJ	11,6	8,6	15,7	11,7	11,0	13,5	2,6
37		2. VJ	9,8	10,0	9,6	10,7	12,8	5,5	4,0
38		3. VJ	1,4	0,3	2,8	1,0	1,1	0,8	-2,1
39		4. VJ	-4,2	-6,2	-1,6	-5,6	-5,1	-6,9	-11,1
40	2008	1. VJ	10,6	8,9	12,7	12,5	13,6	9,7	1,2
Veränderung gegenüber									
41	2004	2. VJ	-6,3	-5,7	-7,0	-11,7	-12,0	-11,1	0,2
42		3. VJ	-4,8	-4,1	-5,7	-10,4	-8,8	-13,7	0,5
43		4. VJ	-8,9	-8,6	-9,3	-11,3	-10,2	-13,7	-9,1
44	2005	1. VJ	-6,5	-5,0	-8,5	-10,9	-8,7	-16,0	0,8
45		2. VJ	-3,7	-0,4	-7,6	-5,2	0,4	-17,6	0,0
46		3. VJ	1,0	0,3	1,9	0,4	2,2	-3,7	-0,1
47		4. VJ	8,2	8,5	7,7	9,7	15,6	-4,4	4,7
48	2006	1. VJ	8,7	8,5	9,1	15,6	15,3	16,3	2,1
49		2. VJ	10,3	7,6	13,8	14,3	13,5	16,7	5,6
50		3. VJ	6,8	8,6	4,7	10,4	13,1	4,0	5,9
51		4. VJ	-0,2	1,2	-2,1	4,6	1,7	13,0	1,4
52	2007	1. VJ	0,3	-0,3	1,2	6,1	5,8	7,0	-9,9
53		2. VJ	4,0	7,0	0,2	13,9	14,7	11,7	-9,2
54		3. VJ	9,3	10,8	7,4	20,1	22,4	14,2	-8,9
55		4. VJ	19,1	12,4	28,2	17,9	20,1	12,4	-7,1
56	2008	1. VJ	18,0	12,7	25,0	18,8	22,8	8,6	-8,4

erstattung
gewerbe
der Bauten und Auftraggebern
Beschäftigten und mehr -
EUR
BUNDES GEBIET

Öffentlicher und Straßenbau								Lfd.
zusammen	Hochbau	davon für		Tiefbau	davon			
		Organisationen ohne Erwerbszweck	Körperschaften des öffentlichen Rechts		Straßenbau	sonstiger Tiefbau		
6 597,0	1 367,3	261,7	1 105,6	5 229,7	2 481,9	2 747,8	01	
6 185,1	1 395,3	204,2	1 191,1	4 789,8	2 301,3	2 488,5	02	
5 446,5	1 327,8	170,9	1 156,9	4 118,7	1 847,4	2 271,2	03	
6 097,3	1 423,0	168,7	1 254,3	4 674,3	2 206,4	2 467,9	04	
6 421,1	1 463,5	212,0	1 251,5	4 957,6	2 425,7	2 531,9	05	
6 130,6	1 442,5	202,8	1 239,7	4 688,1	2 241,9	2 446,2	06	
5 113,3	1 292,9	204,9	1 087,9	3 820,5	1 786,6	2 033,8	07	
5 808,0	1 385,2	191,1	1 194,1	4 422,9	2 190,1	2 232,8	08	
6 189,6	1 414,9	208,5	1 206,5	4 774,6	2 342,8	2 431,8	09	
6 257,3	1 374,3	180,9	1 193,3	4 883,0	2 446,8	2 436,2	10	
5 521,3	1 205,9	173,6	1 032,3	4 315,3	2 065,7	2 249,6	11	
6 079,2	1 373,2	165,9	1 207,3	4 705,9	2 416,3	2 289,6	12	
6 702,6	1 313,2	193,5	1 119,7	5 389,4	2 808,1	2 581,3	13	
6 488,5	1 365,6	190,6	1 174,9	5 122,9	2 716,5	2 406,4	14	
5 179,8	1 191,1	138,5	1 052,6	3 988,7	2 032,8	1 955,9	15	
5 969,5	1 316,9	192,6	1 124,2	4 652,7	2 345,6	2 307,1	16	
6 628,1	1 444,7	244,1	1 200,5	5 183,4	2 845,2	2 338,1	17	
6 831,6	1 459,3	229,4	1 229,9	5 372,3	2 967,0	2 405,4	18	
6 814,4	1 417,1	193,8	1 223,3	5 397,3	2 681,8	2 715,5	19	
7 590,7	1 446,0	201,1	1 244,9	6 144,7	3 075,3	3 069,4	20	
über Vorquartal in %								
-1,5	-6,3	-1,2	-7,4	-0,2	-1,0	0,5	21	
-6,2	2,0	-22,0	7,7	-8,4	-7,3	-9,4	22	
-11,9	-4,8	-16,3	-2,9	-14,0	-19,7	-8,7	23	
11,9	7,2	-1,3	8,4	13,5	19,4	8,7	24	
5,3	2,8	25,7	-0,2	6,1	9,9	2,6	25	
-4,5	-1,4	-4,3	-0,9	-5,4	-7,6	-3,4	26	
-16,6	-10,4	1,0	-12,2	-18,5	-20,3	-16,9	27	
13,6	7,1	-6,8	9,8	15,8	22,6	9,8	28	
6,6	2,1	9,1	1,0	8,0	7,0	8,9	29	
1,1	-2,9	-13,2	-1,1	2,3	4,4	0,2	30	
-11,8	-12,2	-4,0	-13,5	-11,6	-15,6	-7,7	31	
10,1	13,9	-4,4	17,0	9,1	17,0	1,8	32	
10,3	-4,4	16,6	-7,3	14,5	16,2	12,7	33	
-3,2	4,0	-1,5	4,9	-4,9	-3,3	-6,8	34	
-20,2	-12,8	-27,4	-10,4	-22,1	-25,2	-18,7	35	
15,2	10,6	39,1	6,8	16,6	15,4	18,0	36	
11,0	9,7	26,7	6,8	11,4	21,3	1,3	37	
3,1	1,0	-6,0	2,4	3,6	4,3	2,9	38	
-0,3	-2,9	-15,5	-0,5	0,5	-9,6	12,9	39	
11,4	2,0	3,8	1,8	13,8	14,7	13,0	40	
Vorjahresquartal in %								
-2,7	7,0	-19,0	13,2	-5,2	-2,3	-7,9	41	
-0,9	3,4	-0,7	4,1	-2,1	-2,6	-1,7	42	
-6,1	-2,6	19,9	-6,0	-7,2	-3,3	-10,5	43	
-4,7	-2,7	13,2	-4,8	-5,4	-0,7	-9,5	44	
-3,6	-3,3	-1,7	-3,6	-3,7	-3,4	-4,0	45	
2,1	-4,7	-10,8	-3,7	4,2	9,1	-0,4	46	
8,0	-6,7	-15,3	-5,1	13,0	15,6	10,6	47	
4,7	-0,9	-13,2	1,1	6,4	10,3	2,5	48	
8,3	-7,2	-7,2	-7,2	12,9	19,9	6,1	49	
3,7	-0,6	5,4	-1,5	4,9	11,0	-1,2	50	
-6,2	-1,2	-20,3	2,0	-7,6	-1,6	-13,1	51	
-1,8	-4,1	16,1	-6,9	-1,1	-2,9	0,8	52	
-1,1	10,0	26,2	7,2	-3,8	1,3	-9,4	53	
5,3	6,9	20,4	4,7	4,9	9,2	-0,0	54	
31,6	19,0	40,0	16,2	35,3	31,9	38,8	55	
27,2	9,8	4,4	10,7	32,1	31,1	33,0	56	

Baubericht
1 Bauhaupt
1.7 Auftragsbestand nach Art
- Betriebe mit 20
Mill.
NEUE LÄNDER

Lfd.	Zeitraum		Auftragsbestand			Gewerblicher Bau			Wohnungs- bau
			insgesamt	davon im		zusammen	Hochbau	Tiefbau	
				Hochbau	Tiefbau				
01	2003	2. VJ	5 208,5	2 278,2	2 930,3	2 275,7	1 210,8	1 064,9	587,7
02		3. VJ	5 063,5	2 238,6	2 824,8	2 280,9	1 247,3	1 033,6	566,1
03		4. VJ	4 257,2	1 975,9	2 281,3	1 930,8	1 085,3	845,5	512,2
04	2004	1. VJ	4 743,6	2 091,6	2 652,0	2 095,5	1 131,8	963,7	506,3
05		2. VJ	4 627,6	1 961,6	2 665,9	1 932,2	1 030,8	901,4	504,4
06		3. VJ	4 470,1	1 917,1	2 553,0	1 906,9	1 039,6	867,2	435,9
07		4. VJ	3 931,2	1 721,2	2 210,0	1 778,2	1 017,5	760,7	340,0
08	2005	1. VJ	4 058,3	1 683,1	2 375,2	1 698,2	945,7	752,5	354,2
09		2. VJ	4 253,8	1 717,8	2 536,0	1 723,9	952,1	771,8	365,6
10		3. VJ	4 241,2	1 725,8	2 515,5	1 662,4	898,5	763,9	318,7
11		4. VJ	3 647,4	1 567,8	2 079,6	1 508,9	840,9	668,0	290,8
12	2006	1. VJ	4 430,8	1 882,3	2 548,5	1 868,2	1 065,2	803,0	359,2
13		2. VJ	4 512,0	1 898,6	2 613,4	1 895,4	1 073,6	821,8	392,5
14		3. VJ	4 394,9	1 875,0	2 519,9	1 872,4	1 047,4	825,0	404,8
15		4. VJ	3 711,1	1 740,1	1 971,0	1 686,5	1 039,1	647,4	328,0
16	2007	1. VJ	4 211,9	1 833,6	2 378,4	1 853,6	1 031,8	821,8	354,1
17		2. VJ	4 712,3	1 931,5	2 780,8	2 034,5	1 069,0	965,5	425,6
18		3. VJ	4 777,3	1 908,9	2 868,4	2 047,6	1 092,4	955,2	404,5
19		4. VJ	4 477,6	1 989,3	2 488,3	2 102,0	1 160,5	941,5	398,3
20	2008	1. VJ	4 599,9	1 945,2	2 654,7	2 002,9	1 130,5	872,3	345,5
Veränderung gegen									
21	2003	2. VJ	2,4	0,2	4,1	1,3	-2,0	5,2	7,3
22		3. VJ	-2,8	-1,7	-3,6	0,2	3,0	-2,9	-3,7
23		4. VJ	-15,9	-11,7	-19,2	-15,3	-13,0	-18,2	-9,5
24	2004	1. VJ	11,4	5,9	16,3	8,5	4,3	14,0	-1,1
25		2. VJ	-2,4	-6,2	0,5	-7,8	-8,9	-6,5	-0,4
26		3. VJ	-3,4	-2,3	-4,2	-1,3	0,9	-3,8	-13,6
27		4. VJ	-12,1	-10,2	-13,4	-6,7	-2,1	-12,3	-22,0
28	2005	1. VJ	3,2	-2,2	7,5	-4,5	-7,1	-1,1	4,2
29		2. VJ	4,8	2,1	6,8	1,5	0,7	2,6	3,2
30		3. VJ	-0,3	0,5	-0,8	-3,6	-5,6	-1,0	-12,8
31		4. VJ	-14,0	-9,2	-17,3	-9,2	-6,4	-12,6	-8,7
32	2006	1. VJ	21,5	20,1	22,5	23,8	26,7	20,2	23,5
33		2. VJ	1,8	0,9	2,5	1,5	0,8	2,3	9,3
34		3. VJ	-2,6	-1,2	-3,6	-1,2	-2,4	0,4	3,1
35		4. VJ	-15,6	-7,2	-21,8	-9,9	-0,8	-21,5	-19,0
36	2007	1. VJ	13,5	5,4	20,7	9,9	-0,7	26,9	8,0
37		2. VJ	11,9	5,3	16,9	9,8	3,6	17,5	20,2
38		3. VJ	1,4	-1,2	3,1	0,6	2,2	-1,1	-5,0
39		4. VJ	-6,3	4,2	-13,3	2,7	6,2	-1,4	-1,5
40	2008	1. VJ	2,7	-2,2	6,7	-4,7	-2,6	-7,3	-13,3
Veränderung gegenüber									
41	2004	2. VJ	-11,2	-13,9	-9,0	-15,1	-14,9	-15,3	-14,2
42		3. VJ	-11,7	-14,4	-9,6	-16,4	-16,6	-16,1	-23,0
43		4. VJ	-7,7	-12,9	-3,1	-7,9	-6,2	-10,0	-33,6
44	2005	1. VJ	-14,4	-19,5	-10,4	-19,0	-16,4	-21,9	-30,0
45		2. VJ	-8,1	-12,4	-4,9	-10,8	-7,6	-14,4	-27,5
46		3. VJ	-5,1	-10,0	-1,5	-12,8	-13,6	-11,9	-26,9
47		4. VJ	-7,2	-8,9	-5,9	-15,1	-17,4	-12,2	-14,5
48	2006	1. VJ	9,2	11,8	7,3	10,0	12,6	6,7	1,4
49		2. VJ	6,1	10,5	3,1	9,9	12,8	6,5	7,4
50		3. VJ	3,6	8,6	0,2	12,6	16,6	8,0	27,0
51		4. VJ	1,7	11,0	-5,2	11,8	23,6	-3,1	12,8
52	2007	1. VJ	-4,9	-2,6	-6,7	-0,8	-3,1	2,3	-1,4
53		2. VJ	4,4	1,7	6,4	7,3	-0,4	17,5	8,4
54		3. VJ	8,7	1,8	13,8	9,4	4,3	15,8	-0,1
55		4. VJ	20,7	14,3	26,2	24,6	11,7	45,4	21,4
56	2008	1. VJ	9,2	6,1	11,6	8,1	9,6	6,1	-2,4

erstattung
gewerbe
der Bauten und Auftraggebern
Beschäftigten und mehr -
EUR
UND BERLIN

Öffentlicher und Straßenbau								Lfd.
zusammen	Hochbau	davon für		Tiefbau	davon			
		Organisationen ohne Erwerbszweck	Körperschaften des öffentlichen Rechts		Straßenbau	sonstiger Tiefbau		
2 345,2	479,7	57,5	422,3	1 865,4	1 086,6	778,8	01	
2 216,5	425,3	49,7	375,6	1 791,2	1 036,8	754,4	02	
1 814,2	378,4	47,8	330,7	1 435,8	748,5	687,3	03	
2 141,8	453,5	46,5	407,0	1 688,3	989,3	699,0	04	
2 191,0	426,5	53,2	373,3	1 764,5	1 011,5	753,0	05	
2 127,3	441,5	68,4	373,1	1 685,8	981,2	704,6	06	
1 813,0	363,7	60,4	303,3	1 449,3	851,6	597,7	07	
2 005,8	383,2	59,8	323,3	1 622,7	933,0	689,6	08	
2 164,3	400,1	71,3	328,7	1 764,2	1 019,0	745,2	09	
2 260,2	508,6	59,7	448,9	1 751,6	1 023,9	727,7	10	
1 847,7	436,1	39,0	397,1	1 411,6	787,3	624,3	11	
2 203,4	457,9	44,1	413,8	1 745,5	980,5	765,0	12	
2 224,1	432,6	36,2	396,4	1 791,5	1 100,0	691,5	13	
2 117,7	422,8	38,8	384,0	1 694,9	1 038,3	656,6	14	
1 696,6	373,0	34,0	339,0	1 323,6	774,0	549,6	15	
2 004,2	447,6	35,9	411,7	1 556,6	900,2	656,4	16	
2 252,2	436,9	41,0	395,9	1 815,3	991,3	824,0	17	
2 325,1	412,0	35,9	376,0	1 913,2	1 037,0	876,2	18	
1 977,4	430,6	31,8	398,8	1 546,8	786,8	760,0	19	
2 251,6	469,1	35,9	433,2	1 782,4	995,2	787,2	20	
über Vorquartal in %								
2,3	-2,0	7,1	-3,2	3,5	3,4	3,6	21	
-5,5	-11,3	-13,6	-11,0	-4,0	-4,6	-3,1	22	
-18,2	-11,0	-3,8	-12,0	-19,8	-27,8	-8,9	23	
18,1	19,8	-2,7	23,1	17,6	32,2	1,7	24	
2,3	-6,0	14,5	-8,3	4,5	2,2	7,7	25	
-2,9	3,5	28,5	-0,0	-4,5	-3,0	-6,4	26	
-14,8	-17,6	-11,7	-18,7	-14,0	-13,2	-15,2	27	
10,6	5,3	-1,0	6,6	12,0	9,6	15,4	28	
7,9	4,4	19,3	1,7	8,7	9,2	8,1	29	
4,4	27,1	-16,3	36,5	-0,7	0,5	-2,4	30	
-18,2	-14,3	-34,8	-11,5	-19,4	-23,1	-14,2	31	
19,3	5,0	13,2	4,2	23,7	24,5	22,5	32	
0,9	-5,5	-17,9	-4,2	2,6	12,2	-9,6	33	
-4,8	-2,3	7,1	-3,1	-5,4	-5,6	-5,0	34	
-19,9	-11,8	-12,4	-11,7	-21,9	-25,5	-16,3	35	
18,1	20,0	5,8	21,4	17,6	16,3	19,4	36	
12,4	-2,4	14,1	-3,8	16,6	10,1	25,5	37	
3,2	-5,7	-12,3	-5,0	5,4	4,6	6,3	38	
-15,0	4,5	-11,6	6,1	-19,2	-24,1	-13,3	39	
13,9	9,0	13,1	8,6	15,2	26,5	3,6	40	
Vorjahresquartal in %								
-6,6	-11,1	-7,4	-11,6	-5,4	-6,9	-3,3	41	
-4,0	3,8	37,7	-0,7	-5,9	-5,4	-6,6	42	
-0,1	-3,9	26,5	-8,3	0,9	13,8	-13,0	43	
-6,3	-15,5	28,7	-20,6	-3,9	-5,7	-1,3	44	
-1,2	-6,2	34,0	-11,9	-0,0	0,7	-1,0	45	
6,2	15,2	-12,6	20,3	3,9	4,4	3,3	46	
1,9	19,9	-35,5	30,9	-2,6	-7,5	4,5	47	
9,8	19,5	-26,3	28,0	7,6	5,1	10,9	48	
2,8	8,1	-49,2	20,6	1,5	8,0	-7,2	49	
-6,3	-16,9	-35,1	-14,4	-3,2	1,4	-9,8	50	
-8,2	-14,5	-12,8	-14,6	-6,2	-1,7	-12,0	51	
-9,0	-2,2	-18,5	-0,5	-10,8	-8,2	-14,2	52	
1,3	1,0	13,2	-0,1	1,3	-9,9	19,2	53	
9,8	-2,6	-7,3	-2,1	12,9	-0,1	33,4	54	
16,6	15,4	-6,5	17,6	16,9	1,7	38,3	55	
12,3	4,8	-0,1	5,2	14,5	10,6	19,9	56	

Baubericht
1 Vorbereitende Baustellen
1.7 Auftragsbestand nach Betriebs-
- Betriebe mit 20
Mill.
DEUTSCHLAND

Lfd.	Zeitraum		Auftragsbestand			Gewerblicher Bau			Wohnungs- bau
			insgesamt	davon im		zusammen	Hochbau	Tiefbau	
				Hochbau	Tiefbau				
Deutsch									
01	2007	1. VJ	19 556,7	10 508,3	9 048,4	8 969,7	6 130,6	2 839,1	2 613,3
02	2007	4. VJ	20 849,3	10 967,1	9 882,3	9 613,4	6 675,2	2 938,2	2 444,2
03	2008	1. VJ	22 713,1	11 723,4	10 989,7	10 455,9	7 393,4	3 062,5	2 414,9
Früheres									
04	2007	1. VJ	15 344,8	8 674,8	6 670,0	7 116,1	5 098,7	2 017,4	2 259,2
05	2007	4. VJ	16 371,7	8 977,7	7 394,0	7 511,4	5 514,7	1 996,7	2 045,9
06	2008	1. VJ	18 113,2	9 778,3	8 335,0	8 453,1	6 262,9	2 190,2	2 069,4
Neue Länder									
07	2007	1. VJ	4 211,9	1 833,6	2 378,4	1 853,6	1 031,8	821,8	354,1
08	2007	4. VJ	4 477,6	1 989,3	2 488,3	2 102,0	1 160,5	941,5	398,3
09	2008	1. VJ	4 599,9	1 945,2	2 654,7	2 002,9	1 130,5	872,3	345,5
Baden-									
10	2007	1. VJ	2 404,0	1 385,0	1 019,0	1 099,5	846,8	252,7	372,0
11	2007	4. VJ	2 218,1	1 416,0	802,1	1 116,1	933,6	182,5	312,4
12	2008	1. VJ	2 403,8	1 485,3	918,4	1 152,9	966,4	186,5	324,4
Bay									
13	2007	1. VJ	4 102,8	2 550,9	1 551,8	1 766,9	1 250,3	516,6	817,3
14	2007	4. VJ	4 110,5	2 419,1	1 691,4	1 763,9	1 282,7	481,2	714,5
15	2008	1. VJ	4 630,0	2 567,0	2 062,9	1 970,8	1 393,1	577,7	746,4
Ber									
16	2007	1. VJ	663,2	351,8	311,4	408,6	243,5	165,0	32,3
17	2007	4. VJ	712,9	398,8	314,1	469,9	264,9	205,0	48,5
18	2008	1. VJ	732,6	422,1	310,5	478,8	288,2	190,6	47,6
Branden									
19	2007	1. VJ	639,8	215,4	424,4	199,2	90,4	108,8	93,9
20	2007	4. VJ	710,5	237,8	472,7	273,4	105,5	167,9	102,9
21	2008	1. VJ	744,7	254,3	490,4	228,8	92,9	135,9	103,1
Bre									
22	2007	1. VJ	170,4	104,4	65,9	104,8	85,8	19,0	11,5
23	2007	4. VJ	254,3	104,8	149,5	106,9	76,1	30,8	16,8
24	2008	1. VJ	245,1	115,4	129,7	110,5	82,9	27,6	16,0
Ham									
25	2007	1. VJ	652,8	420,2	232,6	304,1	263,7	40,4	105,0
26	2007	4. VJ	867,1	478,0	389,1	373,8	328,9	44,9	114,2
27	2008	1. VJ	1 250,6	819,5	431,0	765,2	698,8	66,4	80,0
Hes									
28	2007	1. VJ	1 371,5	609,2	762,3	553,0	350,3	202,7	126,9
29	2007	4. VJ	1 335,7	587,3	748,4	580,5	304,9	275,5	122,6
30	2008	1. VJ	1 653,1	801,9	851,2	717,8	435,0	282,9	156,4

erstattung
arbeiten, Hoch- und Tiefbau
sitz und Art der Bauten
Beschäftigten und mehr -
EUR

NACH LÄNDERN

Öffentlicher und Straßenbau								Lfd.
zusammen	Hochbau	davon für		Tiefbau	davon			
		Organisationen ohne Erwerbszweck	Körperschaften des öffentlichen Rechts		Straßenbau	sonstiger Tiefbau		
land								
7 973,7	1 764,5	228,6	1 535,9	6 209,3	3 245,7	2 963,5	01	
8 791,8	1 847,7	225,6	1 622,1	6 944,1	3 468,6	3 475,4	02	
9 842,2	1 915,1	237,0	1 678,1	7 927,1	4 070,5	3 856,6	03	
Bundesgebiet								
5 969,5	1 316,9	192,6	1 124,2	4 652,7	2 345,6	2 307,1	04	
6 814,4	1 417,1	193,8	1 223,3	5 397,3	2 681,8	2 715,5	05	
7 590,7	1 446,0	201,1	1 244,9	6 144,7	3 075,3	3 069,4	06	
und Berlin								
2 004,2	447,6	35,9	411,7	1 556,6	900,2	656,4	07	
1 977,4	430,6	31,8	398,8	1 546,8	786,8	760,0	08	
2 251,6	469,1	35,9	433,2	1 782,4	995,2	787,2	09	
Württemberg								
932,5	166,2	32,2	134,1	766,3	414,7	351,6	10	
789,6	169,9	34,4	135,5	619,6	350,1	269,6	11	
926,4	194,5	41,2	153,2	732,0	424,5	307,5	12	
ern								
1 518,5	483,3	52,8	430,5	1 035,2	471,3	563,9	13	
1 632,1	421,9	32,0	389,9	1 210,2	552,2	658,1	14	
1 912,8	427,6	30,8	396,8	1 485,2	706,8	778,4	15	
lin								
222,4	76,0	3,2	72,8	146,4	70,7	75,7	16	
194,5	85,3	3,9	81,4	109,1	55,5	53,6	17	
206,1	86,3	2,8	83,5	119,9	46,1	73,8	18	
burg								
346,7	31,1	4,6	26,6	315,6	175,1	140,5	19	
334,2	29,4	4,1	25,3	304,8	215,5	89,3	20	
412,8	58,3	5,1	53,2	354,5	258,0	96,5	21	
men								
54,1	7,1	2,6	4,6	46,9	22,1	24,9	22	
130,6	11,8	7,4	4,5	118,7	30,2	88,6	23	
118,7	16,6	3,9	12,7	102,1	27,3	74,8	24	
burg								
243,7	51,5	1,7	49,8	192,2	60,6	131,6	25	
379,1	34,9	0,5	34,4	344,2	40,9	303,3	26	
405,4	40,8	0,4	40,4	364,6	44,8	319,8	27	
sen								
691,6	132,0	16,6	115,4	559,6	349,6	210,0	28	
632,6	159,7	10,7	149,1	472,9	298,7	174,2	29	
778,9	210,5	11,9	198,6	568,3	377,8	190,6	30	

Baubericht
1 Vorbereitende Baustellen
1.7 Auftragsbestand nach Betriebs-
- Betriebe mit 20
Mill.
DEUTSCHLAND

Lfd.	Zeitraum		Auftragsbestand			Gewerblicher Bau			Wohnungs- bau
			insgesamt	davon im		zusammen	Hochbau	Tiefbau	
				Hochbau	Tiefbau				
Mecklenburg-									
01	2007	1. VJ	358,5	174,9	183,6	135,3	70,6	64,7	78,3
02	2007	4. VJ	375,8	202,5	173,3	128,5	74,4	54,1	107,3
03	2008	1. VJ	290,2	121,8	168,4	111,9	56,1	55,8	54,8
Nieder									
04	2007	1. VJ	1 723,7	811,3	912,4	893,9	498,8	395,1	203,7
05	2007	4. VJ	1 795,0	864,3	930,7	971,9	537,1	434,8	182,1
06	2008	1. VJ	2 066,7	909,9	1 156,8	1 058,5	574,0	484,5	185,7
Nordrhein-									
07	2007	1. VJ	3 356,8	2 012,9	1 343,9	1 819,5	1 384,2	435,3	413,9
08	2007	4. VJ	4 063,6	2 277,0	1 786,6	2 053,2	1 664,6	388,6	364,7
09	2008	1. VJ	4 023,1	2 203,4	1 819,8	2 050,9	1 648,2	402,7	347,6
Rheinland-									
10	2007	1. VJ	894,2	422,8	471,4	331,5	249,6	81,9	59,4
11	2007	4. VJ	990,6	480,0	510,6	314,4	219,3	95,1	67,6
12	2008	1. VJ	1 022,4	471,5	550,8	330,8	236,5	94,3	69,4
Saar									
13	2007	1. VJ	272,9	152,1	120,8	113,1	80,4	32,7	53,8
14	2007	4. VJ	270,6	141,9	128,7	101,4	78,4	23,0	48,7
15	2008	1. VJ	283,5	160,9	122,6	128,7	103,9	24,9	43,8
Sach									
16	2007	1. VJ	1 315,4	611,1	704,3	668,0	394,7	273,3	72,5
17	2007	4. VJ	1 248,9	628,6	620,3	717,4	447,0	270,4	81,4
18	2008	1. VJ	1 350,0	614,8	735,2	694,9	453,9	241,0	69,7
Sachsen-									
19	2007	1. VJ	612,9	229,6	383,3	265,2	139,1	126,1	54,3
20	2007	4. VJ	653,3	242,1	411,2	301,6	160,1	141,5	36,1
21	2008	1. VJ	672,8	236,1	436,7	270,2	138,2	132,0	44,9
Schleswig-									
22	2007	1. VJ	395,7	205,9	189,9	129,7	88,8	40,9	95,7
23	2007	4. VJ	466,2	209,5	256,7	129,3	89,1	40,3	102,3
24	2008	1. VJ	535,0	243,3	291,7	167,0	124,2	42,8	99,7
Thürin									
25	2007	1. VJ	622,2	250,8	371,4	177,3	93,5	83,8	23,0
26	2007	4. VJ	776,2	279,5	496,7	211,2	108,5	102,7	22,1
27	2008	1. VJ	809,6	296,1	513,5	218,2	101,2	116,9	25,3

erstattung
arbeiten, Hoch- und Tiefbau
sitz und Art der Bauten
Beschäftigten und mehr -
EUR
NACH LÄNDERN

Öffentlicher und Straßenbau								Lfd.
zusammen	Hochbau	davon für		Tiefbau	davon			
		Organisationen ohne Erwerbszweck	Körperschaften des öffentlichen Rechts		Straßenbau	sonstiger Tiefbau		
Vorpommern								
144,9	26,0	1,4	24,5	118,9	89,2	29,7	01	
140,1	20,9	5,4	15,5	119,2	82,2	37,1	02	
123,5	11,0	6,9	4,0	112,6	80,6	32,0	03	
sachsen								
626,1	108,8	9,4	99,4	517,3	162,7	354,6	04	
641,0	145,1	20,4	124,6	495,9	175,6	320,3	05	
822,5	150,3	24,8	125,5	672,2	249,3	422,9	06	
Westfalen								
1 123,5	214,8	62,5	152,3	908,7	479,5	429,1	07	
1 645,7	247,8	53,9	193,9	1 398,0	756,7	641,3	08	
1 624,6	207,6	66,2	141,4	1 417,0	689,0	728,0	09	
Pfalz								
503,4	113,8	7,3	106,6	389,5	240,4	149,2	10	
608,6	193,1	28,5	164,6	415,5	263,0	152,6	11	
622,2	165,7	14,6	151,0	456,5	326,9	129,6	12	
land								
105,9	17,8	3,3	14,5	88,1	40,3	47,7	13	
120,5	14,8	4,1	10,6	105,7	45,8	60,0	14	
110,9	13,1	4,4	8,8	97,8	42,5	55,3	15	
sen								
575,0	144,0	10,2	133,8	431,0	254,5	176,5	16	
450,1	100,2	5,4	94,8	349,9	188,6	161,3	17	
585,3	91,1	4,3	86,8	494,2	314,9	179,2	18	
Anhalt								
293,4	36,2	3,3	32,9	257,2	115,9	141,2	19	
315,6	45,9	2,1	43,8	269,7	96,4	173,3	20	
357,6	53,0	2,9	50,1	304,7	121,3	183,4	21	
Holstein								
170,4	21,4	4,3	17,1	148,9	104,3	44,7	22	
234,6	18,1	2,0	16,2	216,4	168,7	47,7	23	
268,3	19,3	3,0	16,4	249,0	186,3	62,6	24	
gen								
421,9	134,4	13,2	121,1	287,5	194,8	92,8	25	
542,9	148,9	11,0	137,9	394,0	148,7	245,3	26	
566,2	169,5	13,9	155,7	396,6	174,3	222,3	27	

Bauberichterstattung
1 Vorbereitende Baustellenarbeiten, Hoch- und Tiefbau
1.9 Index des Auftragsseingangs - Langfristige Übersichten *)

2000 = 100

Jahr Monat	Wertindex					Volumenindex				
	ins- gesamt	Wohnungs- bau	Hochbau ohne Wohnungs- bau	Straßen- bau	Tiefbau ohne Straßen- bau	ins- gesamt	Wohnungs- bau	Hochbau ohne Wohnungs- bau	Straßen- bau	Tiefbau ohne Straßen- bau
Deutschland										
2005 D	73,8	56,9	70,1	92,6	82,7	72,9	57,2	69,1	92,3	80,5
2006 D	77,6	59,4	75,6	97,9	84,5	74,7	58,4	72,8	94,1	80,4
2007 D	84,2	56,1	84,1	106,7	95,6	77,3	52,7	77,1	97,9	87,1
2006 März	84,6	63,8	85,9	102,8	90,3	82,6	63,6	83,9	100,3	87,1
April	77,6	62,5	74,4	100,1	82,3	75,8	62,3	72,7	97,7	79,4
Mai	88,1	65,0	83,4	115,3	98,6	85,2	64,3	80,7	111,3	94,3
Juni	93,4	70,9	83,2	139,2	100,8	90,3	70,1	80,5	134,4	96,4
Juli	85,4	67,8	77,2	120,7	91,6	82,6	67,1	74,7	116,5	87,6
August	85,7	60,5	81,9	122,8	91,7	81,6	59,0	78,0	116,6	86,4
September	90,1	66,2	85,0	123,2	98,7	85,8	64,6	81,0	117,0	93,0
Oktober	75,6	57,7	75,9	91,4	81,6	72,0	56,3	72,3	86,8	76,9
November	71,3	50,9	70,9	86,6	80,4	67,1	49,1	66,7	81,5	75,0
Dezember	70,3	56,2	75,4	63,1	79,2	66,3	54,2	70,9	59,4	73,9
2007 Januar	60,7	43,6	63,0	64,7	69,6	57,1	42,0	59,3	60,9	64,9
Februar	63,7	45,5	66,8	63,7	74,9	59,2	43,1	61,9	59,0	69,0
März	93,9	60,5	102,7	113,5	99,8	87,1	57,3	95,1	105,2	91,9
April	86,2	61,4	84,5	116,9	92,7	80,0	58,2	78,2	108,3	85,4
Mai	89,9	60,9	91,6	122,4	94,4	82,6	57,1	83,9	112,4	86,0
Juni	95,9	66,4	93,7	124,2	108,0	88,0	62,3	85,8	114,0	98,4
Juli	93,2	60,0	100,1	122,2	96,4	85,6	56,3	91,7	112,2	87,8
August	85,4	59,0	78,8	134,0	90,0	78,0	55,1	71,6	122,4	81,4
September	90,9	61,7	82,6	130,3	104,9	83,0	57,6	75,1	119,0	94,9
Oktober	97,2	56,9	96,2	133,1	112,7	88,7	53,1	87,5	121,6	102,0
November	78,0	45,8	69,6	77,1	116,0	70,7	42,6	63,0	69,8	104,4
Dezember	74,9	51,7	79,1	77,7	87,4	68,0	48,0	71,6	70,3	78,7
2008 Januar	69,7	41,7	80,5	72,1	77,5	63,2	38,8	72,9	65,2	69,8
Februar	66,5	46,3	71,9	74,7	71,9	59,6	42,6	64,4	66,6	63,9
März	90,1	59,0	94,1	121,9	93,7	80,7	54,3	84,2	108,6	83,2
Früheres Bundesgebiet										
2005 D	77,9	66,6	74,4	95,2	83,2	77,2	67,1	73,3	95,7	81,5
2006 D	82,1	68,9	80,2	100,8	85,9	79,3	68,1	77,1	97,7	82,2
2007 D	89,7	64,5	89,7	112,7	99,0	82,8	60,9	82,3	104,5	90,7
2007 März	100,3	71,5	108,5	118,8	103,7	93,5	68,2	100,6	111,2	96,1
April	91,7	68,0	91,3	125,8	94,2	85,5	64,8	84,6	117,8	87,3
Mai	96,7	70,7	99,8	130,7	96,5	89,2	66,6	91,4	121,1	88,5
Juni	102,0	75,9	100,0	130,5	111,9	94,1	71,5	91,6	120,9	102,6
Juli	100,4	68,7	111,4	128,6	97,2	92,5	64,8	102,0	119,2	89,1
August	90,7	69,6	83,8	141,0	91,4	83,2	65,4	76,3	130,0	83,2
September	94,5	69,2	88,2	128,4	106,6	86,7	65,0	80,3	118,3	97,1
Oktober	105,1	66,1	97,8	153,6	122,5	96,4	62,1	89,1	141,6	111,6
November	83,8	53,5	72,5	83,2	125,2	76,4	50,0	65,7	76,1	113,4
Dezember	78,7	56,6	82,4	79,0	92,3	71,7	52,8	74,6	72,2	83,6
2008 Januar	76,1	49,4	87,1	79,6	81,9	69,3	46,1	78,9	72,8	74,2
Februar	74,5	54,6	80,5	83,2	78,7	67,2	50,5	72,2	74,9	70,3
März	96,4	66,9	104,6	119,7	97,7	86,8	61,9	93,8	107,7	87,3
Neue Länder und Berlin										
2005 D	62,7	30,5	56,8	86,2	81,3	60,7	30,2	55,9	83,1	77,5
2006 D	65,4	33,1	61,4	90,9	80,9	61,9	32,2	59,2	84,9	75,7
2007 D	69,0	33,1	66,5	91,6	87,1	62,1	30,5	60,7	81,4	77,7
2007 März	76,3	30,1	84,4	100,4	90,2	69,3	28,0	77,6	89,7	81,2
April	71,2	43,3	63,4	94,6	88,8	64,7	40,2	58,3	84,5	79,9
Mai	71,2	34,0	65,8	102,1	89,3	64,1	31,3	60,0	90,8	79,5
Juni	79,1	40,4	74,2	108,5	98,4	71,2	37,2	67,7	96,4	87,6
Juli	73,5	35,9	64,7	106,6	94,4	66,1	33,1	59,0	94,8	84,1
August	70,9	29,7	63,5	116,7	86,3	63,4	27,2	57,4	103,4	76,4
September	81,1	41,0	65,1	135,1	100,6	72,5	37,6	58,9	119,7	89,1
Oktober	75,5	31,6	91,3	82,2	88,4	67,6	29,0	82,5	72,8	78,3
November	62,2	24,5	60,6	62,1	93,0	55,3	22,3	54,6	54,4	82,0
Dezember	64,6	38,0	68,7	74,5	75,3	57,6	34,6	61,9	65,3	66,4
2008 Januar	52,0	20,5	60,0	53,6	66,6	46,3	18,7	54,1	47,0	58,7
Februar	44,4	23,3	45,1	53,6	54,9	39,0	21,0	40,0	46,3	47,7
März	72,8	37,2	61,3	127,4	83,7	63,8	33,5	54,4	110,0	72,8

*) Wertindex: Angaben in jeweiligen Preisen. Volumenindex: Preisbereinigte Angaben.

Lfd. Nr.	Art der Bauten und Auftraggeber	März 2008	Veränderung in % März 2008 gegen		Februar 2008	Veränderung in % Februar 2008 gegen		Kumuliert		2-Monats- durchschnitt	
			März 2007	Februar 2008		Februar 2007	Januar 2008	Januar 2008 bis März 2008	Ver- änderung in % gegen Vorjahr	März 2008 und Februar 2008	Ver- änderung in % gegen Vorjahr
Wert											
01	Vorbereitende Baustellenarbeiten, Hoch- und Tiefbau	90,1	-4,0	35,5	66,5	4,4	-4,6	75,4	3,6	78,3	-0,6
02	Hochbau	80,4	-6,7	29,9	61,9	5,8	-5,4	69,2	3,7	71,2	-1,7
03	Wohnungsbau	59,0	-2,5	27,4	46,3	1,8	11,0	49,0	-1,8	52,7	-0,6
04	Hochbau ohne Wohnungsbau	94,1	-8,4	30,9	71,9	7,6	-10,7	82,2	6,1	83,0	-2,1
05	Gewerblicher Hochbau	87,2	-9,7	20,4	72,4	3,6	-16,2	82,0	5,5	79,8	-4,2
06	Öffentlicher Hochbau	119,9	-4,2	70,6	70,3	27,8	20,0	82,9	8,4	95,1	5,5
07	Tiefbau	103,5	-1,1	42,2	72,8	2,5	-3,7	84,0	3,4	88,2	0,5
08	Straßenbau	121,9	7,4	63,2	74,7	17,3	3,6	89,6	11,2	98,3	10,9
09	Tiefbau ohne Straßenbau	93,7	-6,1	30,3	71,9	-4,0	-7,2	81,0	-0,5	82,8	-5,3
10	Gewerblicher Tiefbau	95,4	-17,5	14,5	83,3	-9,1	-10,4	90,6	-5,0	89,4	-13,8
11	Sonstiger öffentlicher Tiefbau	92,2	8,1	50,2	61,4	3,2	-3,0	72,3	5,2	76,8	6,1
Volumen											
12	Vorbereitende Baustellenarbeiten, Hoch- und Tiefbau	80,7	-7,3	35,4	59,6	0,7	-5,7	67,8	0,0	70,2	-4,1
13	Hochbau	72,5	-9,7	29,7	55,9	2,4	-6,2	62,7	0,3	64,2	-4,9
14	Wohnungsbau	54,3	-5,2	27,5	42,6	-1,2	9,8	45,2	-4,8	48,5	-3,4
15	Hochbau ohne Wohnungsbau	84,2	-11,5	30,7	64,4	4,0	-11,7	73,8	2,4	74,3	-5,4
16	Tiefbau	92,0	-4,7	42,0	64,8	-1,1	-5,0	75,0	-0,3	78,4	-3,2
17	Straßenbau	108,6	3,2	63,1	66,6	12,9	2,1	80,1	6,8	87,6	6,7
18	Tiefbau ohne Straßenbau	83,2	-9,5	30,2	63,9	-7,4	-8,5	72,3	-4,0	73,6	-8,6

erstattung
arbeiten, Hoch- und Tiefbau
Auftragseingangs
= 100
wert
l and

März 2007	Ver- ände- rung in % gegen März 2006	1. Vj 2007	4. Vj 2007	1. Vj 2008	Veränderung in % 1. Vj 2008 gegen		2. Hj 2006	1. Hj 2007	2. Hj 2007	Veränderung in % 2. Hj 2007 gegen		2006	2007	Ver- ände- rung in % gegen 2006	Lfd. Nr.
					1. Vj 2007	4. Vj 2007				2. Hj 2006	1. Hj 2007				

index

93,9	11,0	72,8	83,4	75,4	3,6	-9,6	79,7	81,7	86,6	8,7	6,0	77,6	84,2	8,5	01
86,2	11,5	66,7	69,9	69,2	3,7	-1,0	70,8	73,1	73,3	3,5	0,3	69,3	73,2	5,6	02
60,5	-5,2	49,9	51,5	49,0	-1,8	-4,9	59,9	56,4	55,9	-6,7	-0,9	59,4	56,1	-5,6	03
102,7	19,6	77,5	81,6	82,2	6,1	0,7	77,7	83,7	84,4	8,6	0,8	75,6	84,1	11,2	04
96,6	17,2	77,7	82,0	82,0	5,5	0,0	78,2	84,6	84,1	7,5	-0,6	75,0	84,3	12,4	05
125,2	26,6	76,5	80,4	82,9	8,4	3,1	75,9	80,4	85,5	12,6	6,3	77,8	83,0	6,7	06
104,6	10,6	81,2	102,1	84,0	3,4	-17,7	92,1	93,7	105,1	14,1	12,2	89,2	99,4	11,4	07
113,5	10,4	80,6	96,0	89,6	11,2	-6,7	101,3	100,9	112,4	11,0	11,4	97,9	106,7	9,0	08
99,8	10,5	81,4	105,4	81,0	-0,5	-23,1	87,2	89,9	101,2	16,1	12,6	84,5	95,6	13,1	09
115,7	17,1	95,4	102,0	90,6	-5,0	-11,2	100,8	100,6	103,5	2,7	2,9	94,6	102,1	7,9	10
85,3	3,4	68,7	108,4	72,3	5,2	-33,3	74,8	80,1	99,1	32,5	23,7	75,3	89,6	19,0	11

index

87,1	5,4	67,8	75,8	67,8	0,0	-10,6	75,9	75,7	79,0	4,1	4,4	74,7	77,3	3,5	12
80,3	5,7	62,5	63,8	62,7	0,3	-1,7	67,9	68,0	67,2	-1,0	-1,2	67,2	67,6	0,6	13
57,3	-9,9	47,5	47,9	45,2	-4,8	-5,6	58,4	53,3	52,1	-10,8	-2,3	58,4	52,7	-9,8	14
95,1	13,3	72,1	74,0	73,8	2,4	-0,3	73,9	77,4	76,8	3,9	-0,8	72,8	77,1	5,9	15
96,5	5,2	75,2	92,3	75,0	-0,3	-18,7	87,1	86,3	95,4	9,5	10,5	85,2	90,8	6,6	16
105,2	4,9	75,0	87,2	80,1	6,8	-8,1	96,3	93,3	102,6	6,5	10,0	94,1	97,9	4,0	17
91,9	5,5	75,3	95,0	72,3	-4,0	-23,9	82,1	82,6	91,5	11,4	10,8	80,4	87,1	8,3	18

Lfd. Nr.	Art der Bauten und Auftraggeber	März 2008	Veränderung in % März 2008 gegen		Februar 2008	Veränderung in % Februar 2008 gegen		Kumuliert		2-Monats- durchschnitt	
			März 2007	Februar 2008		Februar 2007	Januar 2008	Januar 2008 bis März 2008	Ver- änderung in % gegen Vorjahr	März 2008 und Februar 2008	Ver- änderung in % gegen Vorjahr

Wert

01	Vorbereitende Baustellenarbeiten, Hoch- und Tiefbau	96,4	-3,9	29,4	74,5	10,9	-2,1	82,3	6,1	85,5	2,0
02	Hochbau	90,2	-4,3	27,8	70,6	7,6	-2,9	77,8	5,7	80,4	0,5
03	Wohnungsbau	66,9	-6,4	22,5	54,6	2,4	10,5	57,0	-2,6	60,8	-2,6
04	Hochbau ohne Wohnungsbau	104,6	-3,6	29,9	80,5	9,8	-7,6	90,7	9,3	92,6	1,9
05	Gewerblicher Hochbau	95,4	-7,6	16,5	81,9	5,1	-11,8	90,1	7,0	88,7	-2,1
06	Öffentlicher Hochbau	142,9	9,8	90,8	74,9	37,4	17,8	93,8	19,9	108,9	17,9
07	Tiefbau	105,4	-3,2	31,4	80,2	15,4	-1,1	88,9	6,5	92,8	4,0
08	Straßenbau	119,7	0,8	43,9	83,2	36,6	4,5	94,2	12,1	101,5	12,9
09	Tiefbau ohne Straßenbau	97,7	-5,8	24,1	78,7	6,4	-3,9	86,1	3,5	88,2	-0,8
10	Gewerblicher Tiefbau	97,2	-18,7	2,9	94,5	0,5	-5,3	97,2	-2,6	95,9	-10,2
11	Sonstiger öffentlicher Tiefbau	98,2	8,9	50,4	65,3	14,2	-2,1	76,7	10,7	81,8	11,0

Volumen

12	Vorbereitende Baustellenarbeiten, Hoch- und Tiefbau	86,8	-7,2	29,2	67,2	7,3	-3,0	74,4	2,3	77,0	-1,4
13	Hochbau	81,6	-7,5	27,7	63,9	4,2	-3,6	70,6	2,2	72,8	-2,7
14	Wohnungsbau	61,9	-9,2	22,6	50,5	-0,6	9,5	52,8	-5,7	56,2	-5,5
15	Hochbau ohne Wohnungsbau	93,8	-6,8	29,9	72,2	6,3	-8,5	81,6	5,7	83,0	-1,5
16	Tiefbau	94,4	-6,8	31,3	71,9	11,3	-2,4	80,0	2,7	83,2	0,2
17	Straßenbau	107,7	-3,1	43,8	74,9	31,4	2,9	85,1	7,9	91,3	8,6
18	Tiefbau ohne Straßenbau	87,3	-9,2	24,2	70,3	2,5	-5,3	77,3	-0,1	78,8	-4,4

erstattung
arbeiten, Hoch- und Tiefbau
Auftragseingangs
= 100
wert

Bundesgebiet

März 2007	Ver- ände- rung in % gegen März 2006	1. Vj 2007	4. Vj 2007	1. Vj 2008	Veränderung in % 1. Vj 2008 gegen		2. Hj 2006	1. Hj 2007	2. Hj 2007	Veränderung in % 2. Hj 2007 gegen		2006	2007	Ver- ände- rung in % gegen 2006	Lfd. Nr.
					1. Vj 2007	4. Vj 2007				2. Hj 2006	1. Hj 2007				

index

100,3	13,1	77,6	89,2	82,3	6,1	-7,7	83,6	87,2	92,2	10,3	5,7	82,1	89,7	9,3	01
94,3	11,5	73,6	74,5	77,8	5,7	4,4	76,9	80,4	79,6	3,5	-1,0	75,9	80,0	5,4	02
71,5	-4,9	58,5	58,7	57,0	-2,6	-2,9	68,7	65,0	64,0	-6,8	-1,5	68,9	64,5	-6,4	03
108,5	19,9	83,0	84,2	90,7	9,3	7,7	82,0	90,0	89,4	9,0	-0,7	80,2	89,7	11,8	04
103,3	21,2	84,2	83,9	90,1	7,0	7,4	82,2	91,5	88,4	7,5	-3,4	79,4	89,9	13,2	05
130,2	16,0	78,2	85,7	93,8	19,9	9,5	81,2	84,0	93,4	15,0	11,2	83,6	88,7	6,1	06
108,9	15,1	83,5	110,5	88,9	6,5	-19,5	93,2	97,1	110,4	18,5	13,7	91,1	103,7	13,8	07
118,8	15,3	84,0	105,3	94,2	12,1	-10,5	103,3	106,5	119,0	15,2	11,7	100,8	112,7	11,8	08
103,7	15,0	83,2	113,3	86,1	3,5	-24,0	87,9	92,1	105,9	20,5	15,0	85,9	99,0	15,3	09
119,6	18,5	99,8	103,0	97,2	-2,6	-5,6	104,9	105,4	106,0	1,0	0,6	97,8	105,7	8,1	10
90,2	11,2	69,3	122,1	76,7	10,7	-37,2	73,6	80,8	105,8	43,8	30,9	75,9	93,3	22,9	11

index

93,5	7,6	72,7	81,5	74,4	2,3	-8,7	79,9	81,1	84,5	5,8	4,2	79,3	82,8	4,4	12
88,2	6,0	69,1	68,2	70,6	2,2	3,5	73,8	75,0	73,1	-0,9	-2,5	73,6	74,1	0,7	13
68,2	-9,2	56,0	55,0	52,8	-5,7	-4,0	67,2	61,8	60,0	-10,7	-2,9	68,1	60,9	-10,6	14
100,6	13,9	77,2	76,5	81,6	5,7	6,7	78,0	83,2	81,3	4,2	-2,3	77,1	82,3	6,7	15
101,3	9,8	77,9	100,7	80,0	2,7	-20,6	88,8	90,1	100,9	13,6	12,0	87,6	95,5	9,0	16
111,2	9,8	78,9	96,6	85,1	7,9	-11,9	99,1	99,4	109,6	10,6	10,3	97,7	104,5	7,0	17
96,1	9,8	77,4	102,9	77,3	-0,1	-24,9	83,3	85,1	96,3	15,6	13,2	82,2	90,7	10,3	18

Lfd. Nr.	Art der Bauten und Auftraggeber	März 2008	Veränderung in % März 2008 gegen		Februar 2008	Veränderung in % Februar 2008 gegen		Kumuliert		2-Monats- durchschnitt	
			März 2007	Februar 2008		Februar 2007	Januar 2008	Januar 2008 bis März 2008	Ver- änderung in % gegen Vorjahr	März 2008 und Februar 2008	Ver- änderung in % gegen Vorjahr

Wert

01	Vorbereitende Baustellenarbeiten, Hoch- und Tiefbau	72,8	-4,6	64,0	44,4	-18,1	-14,6	56,4	-5,1	58,6	-10,3
02	Hochbau	51,3	-17,3	42,1	36,1	-3,5	-17,4	43,7	-5,6	43,7	-12,1
03	Wohnungsbau	37,2	23,6	59,7	23,3	-3,7	13,7	27,0	3,1	30,3	11,4
04	Hochbau ohne Wohnungsbau	61,3	-27,4	35,9	45,1	-3,2	-24,8	55,5	-8,0	53,2	-18,8
05	Gewerblicher Hochbau	59,6	-19,7	48,6	40,1	-7,2	-37,9	54,8	-2,3	49,9	-15,0
06	Öffentlicher Hochbau	66,0	-41,9	10,9	59,5	5,5	26,9	57,5	-20,8	62,8	-26,1
07	Tiefbau	98,9	5,5	81,8	54,4	-27,2	-12,3	71,8	-4,6	76,7	-8,9
08	Straßenbau	127,4	26,9	137,7	53,6	-24,0	0,0	78,2	8,2	90,5	5,8
09	Tiefbau ohne Straßenbau	83,7	-7,2	52,5	54,9	-28,7	-17,6	68,4	-11,2	69,3	-17,1
10	Gewerblicher Tiefbau	91,6	-14,6	54,5	59,3	-31,5	-24,2	76,4	-11,1	75,5	-22,2
11	Sonstiger öffentlicher Tiefbau	75,0	5,5	49,7	50,1	-24,2	-6,5	59,6	-10,9	62,6	-8,7

Volumen

12	Vorbereitende Baustellenarbeiten, Hoch- und Tiefbau	63,8	-7,9	63,6	39,0	-20,7	-15,8	49,7	-8,3	51,4	-13,3
13	Hochbau	45,8	-19,8	42,2	32,2	-6,7	-18,5	39,2	-8,6	39,0	-14,8
14	Wohnungsbau	33,5	19,6	59,5	21,0	-6,7	12,3	24,4	-0,4	27,3	7,9
15	Hochbau ohne Wohnungsbau	54,4	-29,9	36,0	40,0	-6,8	-26,1	49,5	-11,3	47,2	-21,7
16	Tiefbau	85,7	1,9	81,6	47,2	-29,7	-13,6	62,5	-8,1	66,5	-12,0
17	Straßenbau	110,0	22,6	137,6	46,3	-26,5	-1,5	67,8	4,5	78,2	2,4
18	Tiefbau ohne Straßenbau	72,8	-10,3	52,6	47,7	-31,2	-18,7	59,7	-14,2	60,3	-19,9

erstattung
arbeiten, Hoch- und Tiefbau
Auftragseingangs
= 100
wert
und Berlin

März 2007	Ver- ände- rung in % gegen März 2006	1. Vj 2007	4. Vj 2007	1. Vj 2008	Veränderung in % 1. Vj 2008 gegen		2. Hj 2006	1. Hj 2007	2. Hj 2007	Veränderung in % 2. Hj 2007 gegen		2006	2007	Ver- ände- rung in % gegen 2006	Lfd. Nr.
					1. Vj 2007	4. Vj 2007				2. Hj 2006	1. Hj 2007				

index

76,3	4,2	59,4	67,4	56,4	-5,1	-16,3	69,1	66,6	71,3	3,2	7,1	65,4	69,0	5,5	01
62,0	11,7	46,3	56,1	43,7	-5,6	-22,1	52,5	51,2	54,3	3,4	6,1	49,7	52,7	6,0	02
30,1	-7,4	26,2	31,4	27,0	3,1	-14,0	35,7	32,7	33,5	-6,2	2,4	33,1	33,1	0,0	03
84,4	17,9	60,3	73,5	55,5	-8,0	-24,5	64,4	64,1	69,0	7,1	7,6	61,4	66,5	8,3	04
74,2	1,6	56,1	75,5	54,8	-2,3	-27,4	64,7	61,2	69,7	7,7	13,9	60,3	65,4	8,5	05
113,5	68,1	72,6	67,8	57,5	-20,8	-15,2	63,3	72,2	67,0	5,8	-7,2	64,2	69,6	8,4	06
93,7	-1,1	75,3	81,2	71,8	-4,6	-11,6	89,3	85,4	92,0	3,0	7,7	84,4	88,7	5,1	07
100,4	-1,9	72,3	72,9	78,2	8,2	7,3	96,4	87,0	96,2	-0,2	10,6	90,9	91,6	0,8	08
90,2	-0,6	77,0	85,6	68,4	-11,2	-20,1	85,5	84,6	89,7	4,9	6,0	80,9	87,1	7,7	09
107,3	13,7	85,9	99,8	76,4	-11,1	-23,4	91,9	90,4	98,2	6,9	8,6	87,7	94,3	7,5	10
71,1	-17,9	66,9	69,6	59,6	-10,9	-14,4	78,4	78,0	80,2	2,3	2,8	73,4	79,1	7,8	11

index

69,3	-1,6	54,2	60,2	49,7	-8,3	-17,4	64,8	60,4	63,8	-1,5	5,6	61,9	62,1	0,3	12
57,1	5,0	42,9	50,8	39,2	-8,6	-22,8	50,2	47,1	49,3	-1,8	4,7	48,0	48,2	0,4	13
28,0	-12,8	24,5	28,6	24,4	-0,4	-14,7	34,3	30,4	30,6	-10,8	0,7	32,2	30,5	-5,3	14
77,6	10,7	55,8	66,3	49,5	-11,3	-25,3	61,3	58,9	62,4	1,8	5,9	59,2	60,7	2,5	15
84,1	-6,5	68,0	71,6	62,5	-8,1	-12,7	82,5	76,6	81,4	-1,3	6,3	78,9	79,0	0,1	16
89,7	-7,7	64,9	64,2	67,8	4,5	5,6	88,9	77,7	85,1	-4,3	9,5	84,9	81,4	-4,1	17
81,2	-5,6	69,6	75,6	59,7	-14,2	-21,0	79,2	76,0	79,4	0,3	4,5	75,7	77,7	2,6	18

Bauberichtserstattung
1 Vorbereitende Baustellenarbeiten, Hoch- und Tiefbau
1.11 Index des Auftragseingangs
2000 = 100
Zeitreihenanalyse - Berliner Verfahren (BV 4)
Deutschland

Art der Bauten und Auftraggeber	Originalwert		Kalender- und Saisonbereinigter Wert		Glatte Komponente	
	Berliner Verfahren, Version 4					
	März 2008	Veränderung gegenüber Vorjahres- monat in %	März 2008	Veränderung gegenüber Vormonat in %	März 2008	Veränderung gegenüber Vormonat in %

Wertindex

Vorbereitende Baustellenarbeiten, Hoch- und Tiefbau	90,1	-4,0	86,1	2,1	87,1	0,5
Hochbau	80,4	-6,7	73,9	-0,5	75,2	0,3
Wohnungsbau	59,0	-2,5	57,8	1,0	56,8	0,5
Hochbau ohne Wohnungsbau	94,1	-8,4	85,2	0,1	87,4	0,3
Gewerblicher Hochbau	87,2	-9,7	83,9	-0,2	86,5	0,0
Öffentlicher Hochbau	119,9	-4,2	98,7	9,7	94,4	2,2
Tiefbau	103,5	-1,1	101,1	3,6	101,5	0,7
Straßenbau	121,9	7,4	118,2	5,3	113,8	1,4
Tiefbau ohne Straßenbau	93,7	-6,1	93,5	3,5	96,5	0,1
Gewerblicher Tiefbau	95,4	-17,5	97,3	1,1	100,8	0,1
Sonstiger öffentlicher Tiefbau	92,2	8,1	84,9	3,7	84,5	0,5

Volumenindex

Vorbereitende Baustellenarbeiten, Hoch- und Tiefbau	80,7	-7,3	77,2	1,0	78,5	0,4
Hochbau	72,5	-9,7	66,8	-1,2	68,2	0,3
Wohnungsbau	54,3	-5,2	53,2	-0,2	52,5	0,6
Hochbau ohne Wohnungsbau	84,2	-11,5	75,6	-1,7	78,2	0,0
Tiefbau	92,0	-4,7	91,1	3,5	91,4	0,7
Straßenbau	108,6	3,2	108,1	5,2	105,2	1,3
Tiefbau ohne Straßenbau	83,2	-9,5	83,4	2,8	86,4	0,1

Bauberichtserstattung
1 Vorbereitende Baustellenarbeiten, Hoch- und Tiefbau
1.11 Index des Auftragseingangs
2000 = 100
Zeitreihenanalyse - Berliner Verfahren (BV 4)
Früheres Bundesgebiet

Art der Bauten und Auftraggeber	Originalwert		Kalender- und Saisonbereinigter Wert		Glatte Komponente	
			Berliner Verfahren, Version 4			
	März 2008	Veränderung gegenüber Vorjahres- monat in %	März 2008	Veränderung gegenüber Vormonat in %	März 2008	Veränderung gegenüber Vormonat in %

Wertindex

Vorbereitende Baustellenarbeiten, Hoch- und Tiefbau	96,4	-3,9	90,4	-1,6	92,3	0,5
Hochbau	90,2	-4,3	81,0	-2,2	82,8	0,5
Wohnungsbau	66,9	-6,4	64,2	-2,7	64,6	0,5
Hochbau ohne Wohnungsbau	104,6	-3,6	92,3	-1,0	94,4	0,4
Gewerblicher Hochbau	95,4	-7,6	90,0	-1,7	92,7	0,1
Öffentlicher Hochbau	142,9	9,8	101,0	1,3	101,2	1,9
Tiefbau	105,4	-3,2	104,6	-0,7	106,9	0,8
Straßenbau	119,7	0,8	120,0	-1,5	119,2	1,2
Tiefbau ohne Straßenbau	97,7	-5,8	97,7	1,2	101,1	0,6
Gewerblicher Tiefbau	97,2	-18,7	99,5	-5,1	104,2	-0,2
Sonstiger öffentlicher Tiefbau	98,2	8,9	92,4	6,8	91,4	1,4

Volumenindex

Vorbereitende Baustellenarbeiten, Hoch- und Tiefbau	86,8	-7,2	82,6	-1,9	84,9	0,4
Hochbau	81,6	-7,5	73,3	-3,0	75,1	0,3
Wohnungsbau	61,9	-9,2	59,6	-3,4	60,0	0,3
Hochbau ohne Wohnungsbau	93,8	-6,8	82,7	-1,8	84,9	0,4
Tiefbau	94,4	-6,8	94,8	-0,8	97,0	0,7
Straßenbau	107,7	-3,1	109,1	-2,2	108,8	1,2
Tiefbau ohne Straßenbau	87,3	-9,2	89,0	1,6	92,6	0,3

Bauberichtserstattung
1 Vorbereitende Baustellenarbeiten, Hoch- und Tiefbau
1.11 Index des Auftragseingangs
2000 = 100
Zeitreihenanalyse - Berliner Verfahren (BV 4)
Neue Länder und Berlin

Art der Bauten und Auftraggeber	Originalwert		Kalender- und Saisonbereinigter Wert		Glatte Komponente	
	Berliner Verfahren, Version 4					
	März 2008	Veränderung gegenüber Vorjahres- monat in %	März 2008	Veränderung gegenüber Vormonat in %	März 2008	Veränderung gegenüber Vormonat in %

Wertindex

Vorbereitende Baustellenarbeiten, Hoch- und Tiefbau	72,8	-4,6	69,8	11,9	68,3	0,0
Hochbau	51,3	-17,3	49,3	0,6	51,1	-0,8
Wohnungsbau	37,2	23,6	39,1	18,5	34,9	1,2
Hochbau ohne Wohnungsbau	61,3	-27,4	56,6	-6,1	62,6	-1,4
Gewerblicher Hochbau	59,6	-19,7	62,1	6,2	65,0	-0,5
Öffentlicher Hochbau	66,0	-41,9	46,1	-29,3	58,1	-3,5
Tiefbau	98,9	5,5	92,8	17,9	88,3	0,5
Straßenbau	127,4	26,9	113,8	28,3	100,8	2,2
Tiefbau ohne Straßenbau	83,7	-7,2	81,5	11,0	81,7	-0,6
Gewerblicher Tiefbau	91,6	-14,6	89,3	14,6	92,0	0,7
Sonstiger öffentlicher Tiefbau	75,0	5,5	72,9	6,4	70,2	-2,4

Volumenindex

Vorbereitende Baustellenarbeiten, Hoch- und Tiefbau	63,8	-7,9	61,8	11,2	60,6	0,2
Hochbau	45,8	-19,8	44,3	-0,2	46,0	-0,9
Wohnungsbau	33,5	19,6	35,4	17,2	31,6	1,0
Hochbau ohne Wohnungsbau	54,4	-29,9	50,6	-6,8	56,0	-1,6
Tiefbau	85,7	1,9	81,1	16,9	77,5	0,5
Straßenbau	110,0	22,6	99,3	26,8	88,4	2,3
Tiefbau ohne Straßenbau	72,8	-10,3	71,3	10,2	71,6	-0,7

Ergänzende Angaben für die Bauwirtschaft
1 Vorbereitende Baustellenarbeiten, Hoch- und Tiefbau
1.12 Index des Auftragsbestandes - Langfristige Übersichten *)

2000 = 100

Jahr Vierteljahr	Wertindex					Volumenindex				
	ins- gesamt	Wohnungs- bau	Hochbau ohne Wohnungs- bau	Straßen- bau	Tiefbau ohne Straßen- bau	ins- gesamt	Wohnungs- bau	Hochbau ohne Wohnungs- bau	Straßen- bau	Tiefbau ohne Straßen- bau
Deutschland										
2003 D	80,2	61,7	79,6	99,1	84,3	81,2	62,9	80,8	98,9	85,3
2004 D	74,2	58,5	73,6	94,8	76,1	74,2	58,9	73,6	94,7	75,6
2005 D	72,4	56,7	72,4	97,2	71,4	71,3	56,9	71,2	96,7	69,4
2006 D	76,9	59,4	78,3	105,2	73,7	73,8	58,3	75,1	100,9	70,0
2007 D	82,7	55,4	87,5	110,4	81,6	75,7	51,9	79,9	101,1	74,2
2004 1. Vj	78,0	61,9	78,3	97,0	79,6	79,0	63,0	79,6	96,9	80,6
2004 2. Vj	78,4	62,1	75,6	104,3	81,0	78,2	62,3	75,4	104,4	80,2
2004 3. Vj	74,8	59,3	72,6	97,8	77,4	74,3	59,5	72,0	97,6	76,3
2004 4. Vj	65,7	50,7	67,9	80,0	66,2	65,2	50,9	67,3	79,9	65,2
2005 1. Vj	71,5	59,1	71,1	94,8	69,6	70,6	59,3	70,1	94,6	67,9
2005 2. Vj	74,7	59,2	74,2	102,0	73,3	73,7	59,5	73,1	101,8	71,3
2005 3. Vj	74,5	56,8	72,0	105,3	75,3	73,4	57,0	70,8	105,0	73,2
2005 4. Vj	68,7	51,7	72,2	86,6	67,2	67,5	51,9	70,9	85,5	65,2
2006 1. Vj	77,8	60,3	79,6	103,1	75,5	75,9	60,1	77,7	100,6	72,8
2006 2. Vj	81,7	62,6	80,8	118,6	78,8	79,0	61,9	78,2	114,5	75,3
2006 3. Vj	79,0	61,6	78,3	113,9	75,8	75,3	60,1	74,6	108,2	71,4
2006 4. Vj	68,9	53,1	74,3	85,2	64,8	64,9	51,2	69,9	80,2	60,4
2007 1. Vj	77,1	54,9	81,5	98,5	76,2	71,6	52,0	75,5	91,3	70,2
2007 2. Vj	85,1	58,3	89,8	116,4	82,2	78,0	54,7	82,2	106,9	74,9
2007 3. Vj	86,2	56,8	90,6	121,5	83,8	78,6	53,0	82,4	111,0	75,8
2007 4. Vj	82,2	51,4	88,0	105,2	84,3	74,5	47,8	79,6	95,2	75,9
2008 1. Vj	89,6	50,7	96,1	123,5	90,9	80,1	46,6	86,0	110,1	80,7
Früheres Bundesgebiet										
2003 D	82,6	68,7	85,9	95,6	81,7	83,6	70,0	87,0	96,1	82,7
2004 D	77,1	67,4	80,0	90,6	73,7	77,2	68,0	79,9	91,4	73,5
2005 D	76,6	68,2	80,2	94,7	69,7	75,8	68,7	79,0	95,1	68,2
2006 D	81,6	70,8	86,3	104,4	72,7	78,6	69,7	82,8	100,9	69,4
2007 D	87,9	64,5	98,3	113,4	78,7	80,9	60,8	89,9	104,9	72,0
2005 1. Vj	75,3	70,8	78,7	91,7	67,2	74,8	71,3	77,7	92,5	66,0
2005 2. Vj	78,7	70,6	82,5	98,1	70,8	78,0	71,2	81,4	98,8	69,3
2005 3. Vj	78,5	68,7	78,8	102,4	74,0	77,8	69,3	77,6	103,0	72,5
2005 4. Vj	73,8	62,5	80,9	86,5	66,6	72,7	62,9	79,4	86,1	64,9
2006 1. Vj	81,9	72,3	87,5	101,1	72,8	80,2	72,2	85,4	99,4	70,6
2006 2. Vj	86,8	74,6	89,4	117,5	78,2	84,2	74,1	86,5	114,3	75,1
2006 3. Vj	83,8	72,8	86,4	113,7	74,7	80,1	71,2	82,2	109,0	70,8
2006 4. Vj	73,7	63,4	81,8	85,1	65,1	69,7	61,4	77,0	80,9	61,1
2007 1. Vj	82,2	65,1	90,7	98,2	75,4	76,7	62,1	84,1	91,9	69,9
2007 2. Vj	90,3	67,7	101,7	119,1	77,9	83,2	63,8	93,1	110,4	71,4
2007 3. Vj	91,5	66,3	102,8	124,2	79,3	83,9	62,3	93,6	114,5	72,2
2007 4. Vj	87,7	59,0	98,0	112,2	82,1	79,9	55,1	88,8	102,6	74,4
2008 1. Vj	97,0	59,6	109,0	128,7	91,7	87,3	55,1	97,8	115,8	81,9
Neue Länder und Berlin										
2003 D	73,4	42,9	62,6	108,2	92,4	74,0	43,7	64,0	105,6	93,4
2004 D	66,4	34,7	56,4	105,7	83,3	65,5	34,7	56,5	102,2	81,6
2005 D	60,6	25,8	51,3	103,8	76,6	58,7	25,6	50,4	100,0	72,9
2006 D	63,8	28,8	56,5	107,4	76,8	60,3	27,9	54,3	99,9	71,7
2007 D	68,0	30,7	58,1	102,5	90,7	61,0	28,2	52,8	90,8	80,6
2005 1. Vj	60,7	27,5	50,8	102,9	76,9	58,7	27,2	49,9	98,8	73,1
2005 2. Vj	63,6	28,4	51,7	112,4	80,9	61,6	28,2	50,8	108,6	77,0
2005 3. Vj	63,4	24,7	53,8	113,0	79,5	61,4	24,5	52,9	109,1	75,7
2005 4. Vj	54,5	22,6	48,8	86,9	68,9	52,9	22,4	48,0	83,6	65,6
2006 1. Vj	66,3	27,9	58,2	108,2	83,6	63,8	27,5	57,0	102,8	79,2
2006 2. Vj	67,5	30,4	57,6	121,3	80,7	64,4	29,8	55,9	114,0	76,1
2006 3. Vj	65,7	31,4	56,2	114,5	79,0	61,6	30,3	53,6	105,3	73,1
2006 4. Vj	55,5	25,4	54,0	85,4	63,8	51,4	24,1	50,8	77,6	58,5
2007 1. Vj	63,0	27,5	56,5	99,3	78,8	57,2	25,6	52,0	88,7	70,9
2007 2. Vj	70,5	33,0	57,5	109,4	95,4	63,4	30,4	52,5	97,2	85,0
2007 3. Vj	71,4	31,4	57,5	114,4	97,7	63,8	28,8	52,0	101,3	86,5
2007 4. Vj	67,0	30,9	60,8	86,8	90,7	59,6	28,1	54,8	76,1	80,0
2008 1. Vj	68,8	26,8	61,1	109,8	88,5	60,3	24,1	54,2	94,8	77,0

*) Wertindex: Angaben in jeweiligen Preisen. Volumenindex: Preisbereinigte Angaben.

Lfd. Nr.	Art der Bauten und Auftraggeber	1. Vj 2008	Veränderung in % 1. Vj 2008 gegen		4. Vj 2007	Veränderung in % 4. Vj 2007 gegen		Kumuliert		3. Vj 2007	Verän in 3. Vj ge
			1. Vj 2007	4. Vj 2007		4. Vj 2006	3. Vj 2007	1. Vj 2008 bis 1. Vj 2008	Ver- änderung in % gegen Vorjahr		3. Vj 2006

											Wert
01	Vorbereitende Baustellenarbeiten, Hoch- und Tiefbau	89,6	16,2	9,0	82,2	19,3	-4,6	89,6	16,2	86,2	9,1
02	Hochbau	81,1	11,6	6,9	75,9	12,8	-4,4	81,1	11,6	79,4	9,1
03	Wohnungsbau	50,7	-7,7	-1,4	51,4	-3,2	-9,5	50,7	-7,7	56,8	-7,8
04	Hochbau ohne Wohnungsbau	96,1	17,9	9,2	88,0	18,4	-2,9	96,1	17,9	90,6	15,7
05	Gewerblicher Hochbau	97,7	20,6	10,8	88,2	18,4	-3,4	97,7	20,6	91,3	19,2
06	Öffentlicher Hochbau	90,1	8,6	3,7	86,9	18,1	-1,3	90,1	8,6	88,0	4,6
07	Tiefbau	100,8	21,4	11,3	90,6	27,8	-4,8	100,8	21,4	95,2	9,0
08	Straßenbau	123,5	25,4	17,4	105,2	23,5	-13,4	123,5	25,4	121,5	6,7
09	Tiefbau ohne Straßenbau	90,9	19,3	7,8	84,3	30,1	0,6	90,9	19,3	83,8	10,6
10	Gewerblicher Tiefbau	88,7	7,9	4,2	85,1	21,2	-5,2	88,7	7,9	89,8	14,7
11	Sonstiger öffentlicher Tiefbau	92,7	30,0	10,9	83,6	38,9	6,0	92,7	30,0	78,9	7,1

											Volumen
12	Vorbereitende Baustellenarbeiten, Hoch- und Tiefbau	80,1	11,9	7,5	74,5	14,8	-5,2	80,1	11,9	78,6	4,4
13	Hochbau	73,0	7,7	5,6	69,1	8,5	-5,0	73,0	7,7	72,7	4,2
14	Wohnungsbau	46,6	-10,4	-2,5	47,8	-6,6	-9,8	46,6	-10,4	53,0	-11,8
15	Hochbau ohne Wohnungsbau	86,0	13,9	8,0	79,6	13,9	-3,4	86,0	13,9	82,4	10,5
16	Tiefbau	89,6	17,0	9,7	81,7	23,0	-5,4	89,6	17,0	86,4	4,7
17	Straßenbau	110,1	20,6	15,7	95,2	18,7	-14,2	110,1	20,6	111,0	2,6
18	Tiefbau ohne Straßenbau	80,7	15,0	6,3	75,9	25,7	0,1	80,7	15,0	75,8	6,2

erstattung
arbeiten, Hoch- und Tiefbau
Auftragsbestandes
= 100
wert
l a n d

derung % 2007 gen	2. Vj 2007	Veränderung in % 2. Vj 2007 gegen		1. Vj 2007	Veränderung in % 1. Vj 2007 gegen		2. Hj 2006	1. Hj 2007	2. Hj 2007	Veränderung in % 2. Hj 2007 gegen		2006	2007	Ver- ände- rung in % gegen 2006	Lfd. Nr.
2. Vj 2007		2. Vj 2006	1. Vj 2007		1. Vj 2006	4. Vj 2006				2. Hj 2006	1. Hj 2007				

index

1,3	85,1	4,2	10,4	77,1	-0,9	11,9	74,0	81,1	84,2	13,8	3,8	76,9	82,7	7,5	01
0,0	79,4	6,1	9,2	72,7	-0,7	8,0	70,1	76,1	77,7	10,8	2,1	72,0	76,9	6,8	02
-2,6	58,3	-6,9	6,2	54,9	-9,0	3,4	57,4	56,6	54,1	-5,7	-4,4	59,4	55,4	-6,7	03
0,9	89,8	11,1	10,2	81,5	2,4	9,7	76,3	85,7	89,3	17,0	4,2	78,3	87,5	11,7	04
1,3	90,1	11,9	11,2	81,0	4,1	8,7	75,6	85,6	89,8	18,8	4,9	77,4	87,7	13,3	05
-0,6	88,5	7,8	6,6	83,0	-3,6	12,8	78,9	85,8	87,5	10,9	2,0	81,5	86,6	6,3	06
2,9	92,5	1,9	11,4	83,0	-1,0	17,1	79,1	87,8	92,9	17,4	5,8	83,2	90,3	8,5	07
4,4	116,4	-1,9	18,2	98,5	-4,5	15,6	99,6	107,5	113,4	13,9	5,5	105,2	110,4	4,9	08
1,9	82,2	4,3	7,9	76,2	0,9	17,6	70,3	79,2	84,1	19,6	6,2	73,7	81,6	10,7	09
0,2	89,6	13,4	9,0	82,2	5,5	17,1	74,3	85,9	87,5	17,8	1,9	76,4	86,7	13,5	10
3,8	76,0	-3,4	6,6	71,3	-3,0	18,4	67,0	73,7	81,3	21,3	10,3	71,5	77,5	8,4	11

index

0,8	78,0	-1,3	8,9	71,6	-5,7	10,3	70,1	74,8	76,6	9,3	2,4	73,8	75,7	2,6	12
-0,5	73,1	0,4	7,8	67,8	-5,7	6,4	66,8	70,5	70,9	6,1	0,6	69,6	70,7	1,6	13
-3,1	54,7	-11,6	5,2	52,0	-13,5	1,6	55,7	53,4	50,4	-9,5	-5,6	58,3	51,9	-11,0	14
0,2	82,2	5,1	8,9	75,5	-2,8	8,0	72,3	78,9	81,0	12,0	2,7	75,1	79,9	6,4	15
2,1	84,6	-2,9	10,4	76,6	-5,7	15,4	74,5	80,6	84,1	12,9	4,3	79,3	82,3	3,8	16
3,8	106,9	-6,6	17,1	91,3	-9,2	13,8	94,2	99,1	103,1	9,4	4,0	100,9	101,1	0,2	17
1,2	74,9	-0,5	6,7	70,2	-3,6	16,2	65,9	72,6	75,9	15,2	4,5	70,0	74,2	6,0	18

Früheres

Lfd. Nr.	Art der Bauten und Auftraggeber	1. Vj 2008	Veränderung in % 1. Vj 2008 gegen		4. Vj 2007	Veränderung in % 4. Vj 2007 gegen		Kumuliert		3. Vj 2007	Verän in 3. Vj ge 3. Vj 2006
			1. Vj 2007	4. Vj 2007		4. Vj 2006	3. Vj 2007	1. Vj 2008 bis 1. Vj 2008	Ver- änderung in % gegen Vorjahr		

Wert

01	Vorbereitende Baustellenarbeiten, Hoch- und Tiefbau	97,0	18,0	10,6	87,7	19,0	-4,2	97,0	18,0	91,5	9,2
02	Hochbau	92,7	12,6	8,9	85,1	12,4	-6,3	92,7	12,6	90,8	10,9
03	Wohnungsbau	59,6	-8,4	1,0	59,0	-6,9	-11,0	59,6	-8,4	66,3	-8,9
04	Hochbau ohne Wohnungsbau	109,0	20,2	11,2	98,0	19,8	-4,7	109,0	20,2	102,8	19,0
05	Gewerblicher Hochbau	112,0	22,8	13,6	98,6	20,0	-5,1	112,0	22,8	103,9	22,4
06	Öffentlicher Hochbau	97,5	9,8	2,0	95,6	19,1	-2,8	97,5	9,8	98,4	6,8
07	Tiefbau	102,6	25,0	12,7	91,0	28,2	-1,6	102,6	25,0	92,5	7,3
08	Straßenbau	128,7	31,1	14,7	112,2	31,8	-9,7	128,7	31,1	124,2	9,2
09	Tiefbau ohne Straßenbau	91,7	21,6	11,7	82,1	26,1	3,5	91,7	21,6	79,3	6,2
10	Gewerblicher Tiefbau	85,8	8,6	9,7	78,2	12,4	-6,9	85,8	8,6	84,0	14,1
11	Sonstiger öffentlicher Tiefbau	96,4	33,0	13,0	85,3	38,7	12,8	96,4	33,0	75,6	0,0

Volumen

12	Vorbereitende Baustellenarbeiten, Hoch- und Tiefbau	87,3	13,8	9,3	79,9	14,6	-4,8	87,3	13,8	83,9	4,7
13	Hochbau	83,7	8,8	7,7	77,7	8,1	-6,7	83,7	8,8	83,3	6,0
14	Wohnungsbau	55,1	-11,3	0,0	55,1	-10,3	-11,6	55,1	-11,3	62,3	-12,5
15	Hochbau ohne Wohnungsbau	97,8	16,3	10,1	88,8	15,3	-5,1	97,8	16,3	93,6	13,9
16	Tiefbau	91,9	20,3	11,1	82,7	23,6	-2,2	91,9	20,3	84,6	3,2
17	Straßenbau	115,8	26,0	12,9	102,6	26,8	-10,4	115,8	26,0	114,5	5,0
18	Tiefbau ohne Straßenbau	81,9	17,2	10,1	74,4	21,8	3,0	81,9	17,2	72,2	2,0

erstattung
arbeiten, Hoch- und Tiefbau
Auftragsbestandes
= 100
wert

Bundesgebiet

derung % 2007 gen	2. Vj 2007	Veränderung in % 2. Vj 2007 gegen		1. Vj 2007	Veränderung in % 1. Vj 2007 gegen		2. Hj 2006	1. Hj 2007	2. Hj 2007	Veränderung in % 2. Hj 2007 gegen		2006	2007	Ver- ände- rung in % gegen 2006	Lfd. Nr.
		2. Vj 2006	1. Vj 2007		1. Vj 2006	4. Vj 2006				2. Hj 2006	1. Hj 2007				

index

1,3	90,3	4,0	9,9	82,2	0,4	11,5	78,8	86,3	89,6	13,7	3,8	81,6	87,9	7,7	01
0,3	90,5	7,0	10,0	82,3	-0,2	8,7	78,8	86,4	88,0	11,7	1,9	81,2	87,2	7,4	02
-2,1	67,7	-9,2	4,0	65,1	-10,0	2,7	68,1	66,4	62,7	-7,9	-5,6	70,8	64,5	-8,9	03
1,1	101,7	13,8	12,1	90,7	3,7	10,9	84,1	96,2	100,4	19,4	4,4	86,3	98,3	13,9	04
1,1	102,8	14,6	12,7	91,2	5,8	10,9	83,6	97,0	101,3	21,2	4,4	85,8	99,1	15,5	05
0,9	97,5	10,0	9,8	88,8	-4,1	10,6	86,2	93,2	97,0	12,5	4,1	88,4	95,1	7,6	06
2,8	90,0	0,2	9,6	82,1	1,2	15,6	78,6	86,1	91,8	16,8	6,6	82,0	88,9	8,4	07
4,3	119,1	1,4	21,3	98,2	-2,9	15,4	99,4	108,7	118,2	18,9	8,7	104,4	113,4	8,6	08
1,8	77,9	-0,4	3,3	75,4	3,6	15,8	69,9	76,7	80,7	15,5	5,2	72,7	78,7	8,3	09
0,8	83,3	11,7	5,4	79,0	7,0	13,5	71,6	81,2	81,1	13,3	-0,1	72,9	81,1	11,2	10
2,9	73,5	-9,4	1,4	72,5	0,8	17,9	68,6	73,0	80,5	17,3	10,3	72,5	76,7	5,8	11

index

0,8	83,2	-1,2	8,5	76,7	-4,4	10,0	74,9	80,0	81,9	9,3	2,4	78,6	80,9	2,9	12
-0,2	83,5	1,3	8,6	76,9	-5,2	7,0	75,3	80,2	80,5	6,9	0,4	78,5	80,4	2,4	13
-2,4	63,8	-13,9	2,7	62,1	-14,0	1,1	66,3	63,0	58,7	-11,5	-6,8	69,7	60,8	-12,8	14
0,5	93,1	7,6	10,7	84,1	-1,5	9,2	79,6	88,6	91,2	14,6	2,9	82,8	89,9	8,6	15
2,1	82,9	-4,3	8,5	76,4	-3,4	14,2	74,5	79,7	83,7	12,3	5,0	78,7	81,7	3,8	16
3,7	110,4	-3,4	20,1	91,9	-7,5	13,6	95,0	101,2	108,6	14,3	7,3	100,9	104,9	4,0	17
1,1	71,4	-4,9	2,1	69,9	-1,0	14,4	66,0	70,7	73,3	11,1	3,7	69,4	72,0	3,7	18

Lfd. Nr.	Art der Bauten und Auftraggeber	1. Vj 2008	Veränderung in % 1. Vj 2008 gegen		4. Vj 2007	Veränderung in % 4. Vj 2007 gegen		Kumuliert		3. Vj 2007	Verän in 3. Vj ge 3. Vj 2006
			1. Vj 2007	4. Vj 2007		4. Vj 2006	3. Vj 2007	1. Vj 2008 bis 1. Vj 2008	Ver- änderung in % gegen Vorjahr		

Wert

01	Vorbereitende Baustellenarbeiten, Hoch- und Tiefbau	68,8	9,2	2,7	67,0	20,7	-6,2	68,8	9,2	71,4	8,7
02	Hochbau	49,8	6,2	-2,2	50,9	14,4	4,1	49,8	6,2	48,9	1,9
03	Wohnungsbau	26,8	-2,5	-13,3	30,9	21,7	-1,6	26,8	-2,5	31,4	0,0
04	Hochbau ohne Wohnungsbau	61,1	8,1	0,5	60,8	12,6	5,7	61,1	8,1	57,5	2,3
05	Gewerblicher Hochbau	57,3	9,6	-2,6	58,8	11,6	6,1	57,3	9,6	55,4	4,3
06	Öffentlicher Hochbau	72,9	4,9	9,0	66,9	15,5	4,5	72,9	4,9	64,0	-2,6
07	Tiefbau	95,4	11,6	6,6	89,5	26,2	-13,2	95,4	11,6	103,1	13,8
08	Straßenbau	109,8	10,6	26,5	86,8	1,6	-24,1	109,8	10,6	114,4	-0,1
09	Tiefbau ohne Straßenbau	88,5	12,3	-2,4	90,7	42,2	-7,2	88,5	12,3	97,7	23,7
10	Gewerblicher Tiefbau	97,0	6,1	-7,4	104,7	45,4	-1,4	97,0	6,1	106,2	15,8
11	Sonstiger öffentlicher Tiefbau	80,7	19,9	3,6	77,9	38,4	-13,3	80,7	19,9	89,8	33,4

Volumen

12	Vorbereitende Baustellenarbeiten, Hoch- und Tiefbau	60,3	5,4	1,2	59,6	16,0	-6,6	60,3	5,4	63,8	3,6
13	Hochbau	44,3	2,3	-3,7	46,0	9,5	3,8	44,3	2,3	44,3	-3,5
14	Wohnungsbau	24,1	-5,9	-14,2	28,1	16,6	-2,4	24,1	-5,9	28,8	-5,0
15	Hochbau ohne Wohnungsbau	54,2	4,2	-1,1	54,8	7,9	5,4	54,2	4,2	52,0	-3,0
16	Tiefbau	82,8	8,0	5,2	78,7	21,6	-13,8	82,8	8,0	91,3	9,2
17	Straßenbau	94,8	6,9	24,6	76,1	-1,9	-24,9	94,8	6,9	101,3	-3,8
18	Tiefbau ohne Straßenbau	77,0	8,6	-3,8	80,0	36,8	-7,5	77,0	8,6	86,5	18,3

erstattung
arbeiten, Hoch- und Tiefbau
Auftragsbestandes
= 100
wert
und Berlin

derung % 2007 gen	2. Vj 2007	Veränderung in % 2. Vj 2007 gegen		1. Vj 2007	Veränderung in % 1. Vj 2007 gegen		2. Hj 2006	1. Hj 2007	2. Hj 2007	Veränderung in % 2. Hj 2007 gegen		2006	2007	Ver- ände- rung in % gegen 2006	Lfd. Nr.
2. Vj 2007		2. Vj 2006	1. Vj 2007		1. Vj 2006	4. Vj 2006				2. Hj 2006	1. Hj 2007				

index

1,3	70,5	4,4	11,9	63,0	-5,0	13,5	60,6	66,8	69,2	14,2	3,6	63,8	68,0	6,6	01
-1,0	49,4	1,6	5,3	46,9	-2,7	5,4	46,3	48,2	49,9	7,8	3,5	47,3	49,0	3,6	02
-4,8	33,0	8,6	20,0	27,5	-1,4	8,3	28,4	30,3	31,2	9,9	3,0	28,8	30,7	6,6	03
0,0	57,5	-0,2	1,8	56,5	-2,9	4,6	55,1	57,0	59,2	7,4	3,9	56,5	58,1	2,8	04
2,2	54,2	-0,4	3,6	52,3	-3,1	-0,8	52,9	53,3	57,1	7,9	7,1	53,6	55,2	3,0	05
-5,7	67,9	1,0	-2,3	69,5	-2,3	20,0	61,8	68,7	65,5	6,0	-4,7	65,5	67,1	2,4	06
3,1	100,0	6,5	17,0	85,5	-6,7	20,6	80,8	92,8	96,3	19,2	3,8	86,8	94,5	8,9	07
4,6	109,4	-9,8	10,2	99,3	-8,2	16,3	100,0	104,4	100,6	0,6	-3,6	107,4	102,5	-4,6	08
2,4	95,4	18,2	21,1	78,8	-5,7	23,5	71,4	87,1	94,2	31,9	8,2	76,8	90,7	18,1	09
-1,1	107,4	17,5	17,5	91,4	2,4	26,9	81,9	99,4	105,5	28,8	6,1	86,1	102,4	18,9	10
6,4	84,4	19,0	25,4	67,3	-14,2	19,5	61,8	75,9	83,9	35,8	10,5	68,2	79,9	17,2	11

index

0,6	63,4	-1,6	10,8	57,2	-10,3	11,3	56,5	60,3	61,7	9,2	2,3	60,3	61,0	1,2	12
-2,0	45,2	-4,4	4,4	43,3	-8,5	3,1	44,0	44,3	45,2	2,7	2,0	45,6	44,7	-2,0	13
-5,3	30,4	2,0	18,8	25,6	-6,9	6,2	27,2	28,0	28,5	4,8	1,8	27,9	28,2	1,1	14
-1,0	52,5	-6,1	1,0	52,0	-8,8	2,4	52,2	52,3	53,4	2,3	2,1	54,3	52,8	-2,8	15
2,6	89,0	0,6	16,0	76,7	-11,7	18,5	74,2	82,9	85,0	14,6	2,5	80,9	83,9	3,7	16
4,2	97,2	-14,7	9,6	88,7	-13,7	14,3	91,5	93,0	88,7	-3,1	-4,6	99,9	90,8	-9,1	17
1,8	85,0	11,7	19,9	70,9	-10,5	21,2	65,8	78,0	83,3	26,6	6,8	71,7	80,6	12,4	18

Bauberichtserstattung
1 Vorbereitende Baustellenarbeiten, Hoch- und Tiefbau
1.14 Index des Auftragsbestands
2000 = 100
Zeitreihenanalyse - Berliner Verfahren (BV 4)
Deutschland

Art der Bauten und Auftraggeber	Originalwert		Kalender- und Saisonbereinigter Wert		Glatte Komponente	
	Berliner Verfahren, Version 4					
	1. Vj 2008	Veränderung gegenüber Vorjahres-Vj. in %	1. Vj 2008	Veränderung gegenüber Vor-Vj. in %	1. Vj 2008	Veränderung gegenüber Vor-Vj. in %

Wertindex

Vorbereitende Baustellenarbeiten, Hoch- und Tiefbau	89,6	16,2	90,4	1,8	90,7	3,5
Hochbau	81,1	11,6	81,5	1,4	82,0	2,2
Wohnungsbau	50,7	-7,7	52,0	-6,1	53,0	-1,9
Hochbau ohne Wohnungsbau	96,1	17,9	96,0	3,6	96,3	3,3
Gewerblicher Hochbau	97,7	20,6	97,7	5,4	97,7	3,9
Öffentlicher Hochbau	90,1	8,6	89,9	-2,7	91,1	1,2
Tiefbau	100,8	21,4	102,0	2,0	102,2	4,9
Straßenbau	123,5	25,4	127,7	5,2	126,8	6,1
Tiefbau ohne Straßenbau	90,9	19,3	90,8	0,1	91,5	4,2
Gewerblicher Tiefbau	88,7	7,9	88,7	-3,3	90,8	0,6
Sonstiger öffentlicher Tiefbau	92,7	30,0	92,6	3,1	92,1	7,5

Volumenindex

Vorbereitende Baustellenarbeiten, Hoch- und Tiefbau	80,1	11,9	80,9	0,4	81,3	2,7
Hochbau	73,0	7,7	73,4	0,3	73,9	1,5
Wohnungsbau	46,6	-10,4	48,0	-7,0	48,9	-2,4
Hochbau ohne Wohnungsbau	86,0	13,9	86,0	2,5	86,3	2,6
Tiefbau	89,6	17,0	90,9	0,7	91,2	4,1
Straßenbau	110,1	20,6	114,3	3,6	113,7	5,3
Tiefbau ohne Straßenbau	80,7	15,0	80,7	-1,2	81,5	3,4

Bauberichtserstattung
1 Vorbereitende Baustellenarbeiten, Hoch- und Tiefbau
1.14 Index des Auftragsbestands
2000 = 100
Zeitreihenanalyse - Berliner Verfahren (BV 4)
Früheres Bundesgebiet

Art der Bauten und Auftraggeber	Originalwert		Kalender- und Saisonbereinigter Wert		Glatte Komponente	
	Berliner Verfahren, Version 4					
	1. Vj 2008	Veränderung gegenüber Vorjahres-Vj. in %	1. Vj 2008	Veränderung gegenüber Vor-Vj. in %	1. Vj 2008	Veränderung gegenüber Vor-Vj. in %

Wertindex

Vorbereitende Baustellenarbeiten, Hoch- und Tiefbau	97,0	18,0	97,5	3,2	97,4	4,1
Hochbau	92,7	12,6	93,0	2,5	93,4	2,3
Wohnungsbau	59,6	-8,4	60,6	-4,9	61,4	-1,9
Hochbau ohne Wohnungsbau	109,0	20,2	109,0	4,8	109,1	3,5
Gewerblicher Hochbau	112,0	22,8	111,7	6,8	111,4	4,2
Öffentlicher Hochbau	97,5	9,8	98,6	-2,9	100,5	1,3
Tiefbau	102,6	25,0	103,4	4,0	102,7	6,3
Straßenbau	128,7	31,1	134,0	5,1	133,4	7,0
Tiefbau ohne Straßenbau	91,7	21,6	90,6	3,3	89,9	6,0
Gewerblicher Tiefbau	85,8	8,6	84,5	0,7	85,2	1,3
Sonstiger öffentlicher Tiefbau	96,4	33,0	95,5	5,2	93,7	9,7

Volumenindex

Vorbereitende Baustellenarbeiten, Hoch- und Tiefbau	87,3	13,8	87,9	2,0	87,9	3,4
Hochbau	83,7	8,8	84,1	1,6	84,4	1,6
Wohnungsbau	55,1	-11,3	56,2	-5,7	56,8	-2,6
Hochbau ohne Wohnungsbau	97,8	16,3	97,9	3,9	98,0	2,9
Tiefbau	91,9	20,3	92,8	2,5	92,3	5,5
Straßenbau	115,8	26,0	121,1	3,6	120,8	6,2
Tiefbau ohne Straßenbau	81,9	17,2	81,0	1,9	80,5	5,1

Bauberichtserstattung
1 Vorbereitende Baustellenarbeiten, Hoch- und Tiefbau
1.14 Index des Auftragsbestands
2000 = 100
Zeitreihenanalyse - Berliner Verfahren (BV 4)
Neue Länder und Berlin

Art der Bauten und Auftraggeber	Originalwert		Kalender- und Saisonbereinigter Wert		Glatte Komponente	
	Berliner Verfahren, Version 4					
	1. Vj 2008	Veränderung gegenüber Vorjahres-Vj. in %	1. Vj 2008	Veränderung gegenüber Vor-Vj. in %	1. Vj 2008	Veränderung gegenüber Vor-Vj. in %

Wertindex

Vorbereitende Baustellenarbeiten, Hoch- und Tiefbau	68,8	9,2	70,1	-3,8	71,8	1,1
Hochbau	49,8	6,2	50,4	-4,0	51,3	1,6
Wohnungsbau	26,8	-2,5	29,0	-12,1	30,6	-1,3
Hochbau ohne Wohnungsbau	61,1	8,1	60,8	-2,1	61,4	2,2
Gewerblicher Hochbau	57,3	9,6	58,0	-2,0	58,8	2,6
Öffentlicher Hochbau	72,9	4,9	69,7	-2,2	69,7	1,3
Tiefbau	95,4	11,6	97,9	-3,5	100,7	0,9
Straßenbau	109,8	10,6	111,0	5,2	109,5	3,5
Tiefbau ohne Straßenbau	88,5	12,3	91,6	-8,0	96,5	-0,4
Gewerblicher Tiefbau	97,0	6,1	100,6	-11,6	106,8	-0,8
Sonstiger öffentlicher Tiefbau	80,7	19,9	83,3	-3,8	87,1	0,2

Volumenindex

Vorbereitende Baustellenarbeiten, Hoch- und Tiefbau	60,3	5,4	61,7	-5,1	63,3	0,5
Hochbau	44,3	2,3	45,0	-5,1	45,8	0,9
Wohnungsbau	24,1	-5,9	26,3	-12,6	27,6	-2,1
Hochbau ohne Wohnungsbau	54,2	4,2	54,1	-3,4	54,7	1,5
Tiefbau	82,8	8,0	85,3	-4,8	87,9	0,2
Straßenbau	94,8	6,9	96,4	3,8	95,2	2,7
Tiefbau ohne Straßenbau	77,0	8,6	79,9	-9,2	84,3	-1,2

Bauberichterstattung
2 Bauhauptgewerbe
2.1 Beschäftigung und Umsatz für Januar bis März 2008
- Betriebe mit 20 Beschäftigten und mehr -

DEUTSCHLAND

WZ.- Nr.	Wirtschaftszweig	Betriebe	Tätige Personen		Geleistete Arbeitsstunden	Bruttolohn- und -gehaltssumme	Gesamt- umsatz	darunter baugewerbl. Umsatz
			insgesamt	darunter im Baugewerbe				
			Anzahl		.1000 Std.		Mill. EUR	
45.1, 45.2	Vorbereitende Bau- stellenarbeiten, Hoch- u. Tiefbau	7 182	365 033	361 238	90 934	2 586,0	10 112,3	9 946,9
45.1	Vorbereitende Baustellenarbeiten	284	14 937	14 506	4 837	109,6	371,4	343,2
45.11	Abbruch-, Spreng- und Enttrümmerungs- gewerbe, Erdbeweg.	274	14 357	13 947	4 676	105,3	364,3	336,4
45.11.1	Abbruch-, Spreng- und Enttrümmerungsge- werbe	88	3 578	3 528	1 362	26,9	109,2	100,8
45.11.2	Erdbewegungsarbeiten	171	6 484	6 238	2 065	46,4	176,4	163,3
45.11.4	Aufschließung u. Auf- füll. v. Lagerstätten	15	4 296	4 181	1 250	32,0	78,6	72,3
45.12	Test- u. Suchbohrung	10	579	558	164	4,2	7,1	6,8
45.2	Hoch- und Tiefbau	6 898	350 096	346 732	86 097	2 476,5	9 740,8	9 603,8
45.21	Hochbau, Brücken- u. Tunnelbau u. A.	4 002	205 333	203 304	50 076	1 462,6	6 266,1	6 209,6
45.21.1	Hoch- u. Tiefbau, o. a. S.	955	70 367	69 727	16 030	499,6	2 265,3	2 244,3
45.21.2	Hochbau (ohne Fertigteilbau)	2 153	87 180	86 411	21 355	618,8	2 993,5	2 973,0
45.21.3	Err. v. Fertig. aus Beton i. Hochb. a. s. herg. Fertigteilen	31	1 855	1 818	549	14,8	84,4	81,7
45.21.4	Err. v. Fertig. aus Beton im Hochb. aus fremdb. Fertigteilen	13	354	353	102	2,7	13,8	13,5
45.21.5	Err. v. Fertig. aus Holz im Hochb. aus fremdb. Fertigteilen	6	235	234	65	1,7	10,7	10,7
45.21.6	Brücken- u. Tunnel- bau u. A.	47	3 805	3 767	1 085	33,5	117,5	117,2
45.21.7	Rohr- und Kabel- leitungstiefbau	796	41 538	40 994	10 887	291,6	780,9	769,1
45.22	Dachdeckerei, Ab- dichtung u. Zimmerei	976	29 930	29 522	8 289	192,3	707,0	696,9
45.22.1	Dachdeckerei und Bauspenglerei	591	17 291	17 117	5 179	109,4	407,1	405,8
45.22.2	Abdichtg. gegen Was- ser u. Feuchtigkeit	88	3 233	3 187	778	22,8	80,3	78,3
45.22.3	Zimmerei u. Inge- nieurholzbau	297	9 406	9 218	2 329	60,1	219,5	212,7
45.23	Bau v. Straßen, Bahn- verkehrsstrecken usw.	1 012	66 589	66 106	14 621	460,6	1 468,2	1 429,5
45.23.1	Bau v. Straßen, Roll- bahnen u. Sportanl.	899	55 496	55 067	11 948	378,9	1 217,7	1 182,2
45.23.2	Bau v. Bahnverksstr.	113	11 093	11 039	2 674	81,7	250,5	247,3
45.24	Wasserbau	20	766	765	259	6,5	34,0	34,0
45.25	Sonst. spezialisier- ter Hoch- u. Tiefbau	887	47 479	47 035	12 844	354,5	1 265,5	1 233,8
45.25.1	Brunnenbau	27	1 255	1 253	368	9,7	28,6	28,4
45.25.2	Schachtbau	8	392	392	132	2,8	8,7	8,7
45.25.3	Schornstein-, Feue- rungs- u. Industrie- ofenbau	47	3 060	3 007	848	28,4	89,9	78,3
45.25.4	Gerüstbau	172	6 666	6 506	1 906	44,2	145,2	140,3
45.25.5	Gebäudetrocknung	18	693	678	179	5,6	20,7	19,9
45.25.6	Sonst. spezialisiert. Hoch- u. Tiefbau, ang.	615	35 412	35 198	9 422	263,7	972,4	958,1

Bauberichterstattung
2 Bauhauptgewerbe
2.2 Beschäftigung und Umsatz für den Monat März 2008
- Betriebe mit 20 Beschäftigten und mehr -

DEUTSCHLAND

WZ.- Nr.	Wirtschaftszweig	Betriebe	Tätige Personen		Geleistete Arbeitsstunden	Bruttolohn- und -gehaltssumme	Gesamt- umsatz	darunter baugewerbl. Umsatz
			insgesamt	darunter im Baugewerbe				
			Anzahl		1000 Std.		Mill. EUR	
45.1, 45.2	Vorbereitende Bau- stellenarbeiten, Hoch- u. Tiefbau	7 161	366 740	362 883	31 991	852,8	3 776,7	3 709,1
45.1	Vorbereitende Baustellenarbeiten	284	15 087	14 648	1 599	36,2	134,2	122,4
45.11	Abbruch-, Spreng- und Enttrümmerungs- gewerbe, Erdbeweg.	275	14 509	14 091	1 545	34,7	131,1	119,4
45.11.1	Abbruch-, Spreng- und Enttrümmerungsge- werbe	88	3 618	3 572	452	9,0	37,6	34,3
45.11.2	Erdbewegungsarbeiten	172	6 595	6 338	707	15,6	64,1	59,8
45.11.4	Aufschließung u. Auf- füll. v. Lagerstätten	15	4 296	4 181	386	10,2	29,3	25,3
45.12	Test- u. Suchbohrung	9	578	557	54	1,4	3,1	3,0
45.2	Hoch- und Tiefbau	6 877	351 653	348 235	30 390	816,7	3 642,5	3 586,7
45.21	Hochbau, Brücken- u. Tunnelbau u. A.	3 989	206 202	204 147	17 180	480,6	2 334,1	2 311,9
45.21.1	Hoch- u. Tiefbau, o. A.	953	70 714	70 050	5 512	164,8	850,9	842,7
45.21.2	Hochbau (ohne Fertigteilbau)	2 145	87 641	86 872	7 197	202,9	1 104,9	1 096,7
45.21.3	Err. v. Fertig. aus Beton i. Hochb. a. s. herg. Fertigteilen	31	1 882	1 844	186	5,0	26,7	25,9
45.21.4	Err. v. Fertig. aus Beton im Hochb. aus fremdb. Fertigteilen	13	356	355	33	0,9	5,0	4,9
45.21.5	Err. v. Fertig. aus Holz im Hochb. aus fremdb. Fertigteilen	6	245	244	26	0,6	4,7	4,7
45.21.6	Brücken- u. Tunnel- bau u. A.	47	3 844	3 806	375	11,1	42,0	41,9
45.21.7	Rohr- und Kabel- leitungstiefbau	794	41 520	40 976	3 847	95,3	299,9	295,1
45.22	Dachdeckerei, Ab- dichtung u. Zimmerei	975	29 972	29 567	3 258	62,5	253,5	248,7
45.22.1	Dachdeckerei und Bauspenglerei	590	17 313	17 140	2 155	35,5	144,8	144,3
45.22.2	Abdichtg. gegen Was- ser u. Feuchtigkeit	88	3 200	3 154	251	7,4	28,2	27,5
45.22.3	Zimmerei u. Inge- nieurholzbau	297	9 459	9 273	851	19,6	80,5	76,9
45.23	Bau v. Straßen, Bahn- verkehrsstrecken usw.	1 010	66 972	66 487	5 474	154,4	570,0	555,7
45.23.1	Bau v. Straßen, Roll- bahnen u. Sportanl.	897	55 962	55 530	4 450	126,4	481,9	468,7
45.23.2	Bau v. Bahnverksstr.	113	11 010	10 957	1 023	28,0	88,1	87,0
45.24	Wasserbau	19	763	763	90	2,3	10,5	10,5
45.25	Sonst. spezialisier- ter Hoch- u. Tiefbau	884	47 744	47 271	4 390	117,0	474,4	459,9
45.25.1	Brunnenbau	27	1 257	1 255	118	3,5	10,7	10,6
45.25.2	Schachtbau	8	384	384	43	0,9	3,3	3,3
45.25.3	Schornstein-, Feue- rungs- u. Industrie- ofenbau	47	3 082	3 030	270	9,5	30,9	27,0
45.25.4	Gerüstbau	172	6 749	6 583	648	14,6	51,0	49,4
45.25.5	Gebäudetrocknung	19	706	695	61	1,9	7,1	7,0
45.25.6	Sonst. spezialisiert. Hoch- u. Tiefbau, ang.	611	35 566	35 324	3 249	86,6	371,4	362,5

Bauberichterstattung
2 Bauhauptgewerbe
2.3 Beschäftigung und Umsatz
- Betriebe mit 20 Beschäftigten und mehr -
DEUTSCHLAND

Zeitraum	Betriebe	Tätige Personen		Geleistete Arbeitsstunden	Bruttolohn- und -gehaltssumme	Gesamt- umsatz	darunter baugewerbl. Umsatz
		insgesamt	darunter im Baugewerbe				
		Anzahl		1000 Std.		Mill EUR	
2007 Januar-März	7 209	364 095	360 215	89 437	2 503,2	9 185,9	9 037,5
2008 Januar-März	7 182	365 033	361 238	90 934	2 586,0	10 112,3	9 946,9
2006 März	7 238	-	342 532	29 938	784,4	3 033,4	2 977,9
April	7 231	-	363 005	36 454	913,9	3 570,7	3 507,8
Mai	7 191	-	370 569	43 337	987,9	4 543,9	4 465,2
Juni	7 174	-	373 716	42 516	991,8	4 760,2	4 678,8
Juli	7 154	-	376 455	42 857	976,5	4 927,2	4 846,9
August	7 146	-	381 332	43 262	1 019,4	5 123,2	5 031,8
September	7 125	-	382 156	44 482	977,3	5 315,5	5 222,3
Oktober	7 326	-	390 039	45 255	1 019,4	5 469,4	5 378,8
November	7 301	-	388 383	46 019	1 164,6	6 023,4	5 935,9
Dezember	7 275	-	379 165	32 592	959,8	6 370,0	6 282,1
2007 Januar	7 239	365 268	361 224	26 429	869,2	2 692,7	2 649,4
Februar	7 205	361 431	357 642	27 405	786,0	2 843,8	2 798,1
März	7 182	365 587	361 778	35 603	848,0	3 649,3	3 590,1
April	7 149	370 319	366 758	37 064	941,6	3 877,9	3 804,1
Mai	7 139	372 024	368 426	39 644	975,6	4 332,4	4 258,6
Juni	7 124	374 250	370 951	41 173	971,0	4 759,6	4 681,6
Juli	7 098	375 859	372 253	42 872	1 000,8	5 061,7	4 961,0
August	7 085	379 473	375 732	41 733	1 027,4	5 104,6	5 015,9
September	7 072	382 198	378 465	41 227	964,1	5 093,3	5 012,1
Oktober	7 271	390 189	386 343	46 162	1 051,5	5 547,9	5 462,1
November	7 260	387 586	383 737	42 857	1 186,9	5 684,2	5 587,4
Dezember	7 248	379 497	375 783	29 455	968,2	5 353,5	5 274,9
2008 Januar	7 206	365 031	361 324	28 186	894,1	2 887,8	2 843,2
Februar	7 178	363 328	359 506	30 757	839,1	3 447,8	3 394,6
März	7 161	366 740	362 883	31 991	852,8	3 776,7	3 709,1
Veränderung gegenüber Vormonat in %							
2006 März	-0,5	-	2,7	40,5	9,4	31,0	30,9
April	-0,1	-	6,0	21,8	16,5	17,7	17,8
Mai	-0,6	-	2,1	18,9	8,1	27,3	27,3
Juni	-0,2	-	0,8	-1,9	0,4	4,8	4,8
Juli	-0,3	-	0,7	0,8	-1,5	3,5	3,6
August	-0,1	-	1,3	0,9	4,4	4,0	3,8
September	-0,3	-	0,2	2,8	-4,1	3,8	3,8
Oktober	2,8	-	2,1	1,7	4,3	2,9	3,0
November	-0,3	-	-0,4	1,7	14,2	10,1	10,4
Dezember	-0,4	-	-2,4	-29,2	-17,6	5,8	5,8
2007 Januar	-0,5	-	-4,7	-18,9	-9,4	-57,7	-57,8
Februar	-0,5	-1,1	-1,0	3,7	-9,6	5,6	5,6
März	-0,3	1,1	1,2	29,9	7,9	28,3	28,3
April	-0,5	1,3	1,4	4,1	11,0	6,3	6,0
Mai	-0,1	0,5	0,5	7,0	3,6	11,7	11,9
Juni	-0,2	0,6	0,7	3,9	-0,5	9,9	9,9
Juli	-0,4	0,4	0,4	4,1	3,1	6,3	6,0
August	-0,2	1,0	0,9	-2,7	2,7	0,8	1,1
September	-0,2	0,7	0,7	-1,2	-6,2	-0,2	-0,1
Oktober	2,8	2,1	2,1	12,0	9,1	8,9	9,0
November	-0,2	-0,7	-0,7	-7,2	12,9	2,5	2,3
Dezember	-0,2	-2,1	-2,1	-31,3	-18,4	-5,8	-5,6
2008 Januar	-0,6	-3,8	-3,8	-4,3	-7,7	-46,1	-46,1
Februar	-0,4	-0,5	-0,5	9,1	-6,1	19,4	19,4
März	-0,2	0,9	0,9	4,0	1,6	9,5	9,3
Veränderung gegenüber Vorjahreszeitraum in %							
2008 Januar-März	-0,4	0,3	0,3	1,7	3,3	10,1	10,1
2007 März	-0,8	-	5,6	18,9	8,1	20,3	20,6
April	-1,1	-	1,0	1,7	3,0	8,6	8,4
Mai	-0,7	-	-0,6	-8,5	-1,2	-4,7	-4,6
Juni	-0,7	-	-0,7	-3,2	-2,1	0,1	0,1
Juli	-0,8	-	-1,1	0,0	2,5	2,7	2,4
August	-0,9	-	-1,5	-3,5	0,8	-0,4	-0,3
September	-0,7	-	-1,0	-7,3	-1,3	-4,2	-4,0
Oktober	-0,8	-	-0,9	2,0	3,1	1,4	1,5
November	-0,6	-	-1,2	-6,9	1,9	-5,6	-5,9
Dezember	-0,4	-	-0,9	-9,6	0,9	-16,0	-16,0
2008 Januar	-0,5	-0,1	0,0	6,6	2,9	7,2	7,3
Februar	-0,4	0,5	0,5	12,2	6,8	21,2	21,3
März	-0,3	0,3	0,3	-10,1	0,6	3,5	3,3

Bauberichterstattung
2 Baugewerbe
2.4 Beschäftigung und Umsatz für das 1. bis 4. Vierteljahr 2007
- Betriebe mit 20 Beschäftigten und mehr -

DEUTSCHLAND

WZ.- Nr.	Wirtschaftszweig	Betriebe	Beschäftigte insgesamt	Geleistete Arbeitsstunden	Bruttolohn- und -gehaltsumme	Gesamt- umsatz	darunter baugewerblicher Umsatz
		Anzahl		1000 Std.		Mill. EUR	
45.3, 45.4, 45.5	Bauinstallation und sonstiges Baugewerbe	6 629	256 925	326 589	7 148,6	27 415,9	26 467,5
45.3	Bauinstallation	4 464	184 360	231 004	5 197,3	20 635,8	19 880,0
45.31	Elektroinstallation	1 824	78 487	104 577	2 113,4	7 817,0	7 347,0
45.32	Dämmung gegen Kälte, Wärme, Schall, Er- schütterung	254	10 707	13 939	343,9	1 603,6	1 593,3
45.33	Klempnerei, Gas-, Was- ser-, Heizungs- u. Lüftungsinstallation	2 234	86 018	101 572	2 430,3	10 026,8	9 766,6
45.34	Sonstige Bauinstallation	152	9 148	10 911	309,7	1 188,5	1 173,1
45.4 45.5	Sonst. Ausbaugewerbe Vermietung von Bau- masch. u. -geräten mit Bedienungspersonal	2 165	72 565	95 593	1 951,3	6 780,1	6 587,5
45.41	Stuckateurgewerbe, Gipserei und Ver- putzerei	234	7 813	9 483	210,4	702,6	692,9
45.42	Bautischlerei und -schlosserei	334	10 662	14 401	295,5	1 147,0	1 100,3
45.43	Fußboden-, Fliesen-, und Plattenlegerei, Raumausstattung	377	11 094	13 808	320,5	1 377,2	1 325,0
45.43.1	Parkettlegerei	24	1 201	1 522	34,7	136,8	129,7
45.43.2	Fliesen-, Platten- und Mosaiklegerei	192	5 258	6 537	152,8	634,4	606,7
45.43.3	Estrichlegerei	81	2 531	3 061	74,3	320,9	317,4
45.43.4	Sonst. Fußbodenle- gerei und -kleberei	44	1 238	1 520	38,4	189,8	182,3
45.43.5 45.43.6	Tapetenkleberei, Raumausstattung, o.a.S.	37	868	1 161	20,4	95,3	89,0
45.44	Maler- und Glasergerberbe	1 126	38 858	52 230	1 004,9	3 038,8	2 982,7
45.44.1	Maler- und Lackierergewerbe	1 060	36 846	49 820	953,1	2 844,2	2 793,8
45.44.2	Glasergerberbe	66	2 012	2 412	51,8	194,6	189,0
45.45 45.5	Baugewerbe, ang., Vermietung von Bau- masch. u. -geräten mit Bedienungspersonal	94	4 139	5 660	119,9	514,5	486,5
45.45.1	Fassadenreinigung	5	112	158	2,6	7,3	7,0
45.45.3 45.5	Ausbaugewerbe, ang., Vermietung von Bau- masch. u. -geräten mit Bedienungspersonal	90	4 027	5 502	117,4	507,1	479,5

Bauberichterstattung
2 Baugewerbe
2.5 Beschäftigung und Umsatz für das 1. Vierteljahr 2008
- Betriebe mit 20 Beschäftigten und mehr -
DEUTSCHLAND

WZ.- Nr.	Wirtschaftszweig	Betriebe	Beschäftigte insgesamt	Geleistete Arbeitsstunden	Bruttolohn- und -gehaltsumme	Gesamt- umsatz	darunter baugewerblicher Umsatz
		Anzahl		1000 Std.		Mill. EUR	
45.3, 45.4, 45.5	Bauinstallation und sonstiges Baugewerbe	7 068	266 943	81 814	1 790,1	5 761,2	5 551,4
45.3	Bauinstallation	4 751	191 980	58 678	1 309,3	4 378,3	4 206,0
45.31	Elektroinstallation	1 941	82 316	26 736	540,9	1 763,2	1 652,8
45.32	Dämmung gegen Kälte, Wärme,Schall,Er- schütterung	267	11 184	3 440	86,5	336,8	333,8
45.33	Klempnerei,Gas-,Was- ser-,Heizungs-u. Lüftungsinstallation	2 380	88 978	25 832	601,5	2 033,5	1 979,1
45.34	Sonstige Bauinstallation	163	9 502	2 671	80,3	244,8	240,3
45.4 45.5	Sonst.Ausbaugewerbe Vermietung von Bau- masch.u.-geräten mit Bedienungspersonal	2 317	74 963	23 134	480,8	1 382,9	1 345,4
45.41	Stuckateurgewerbe, Gipserei und Ver- putzerei	255	7 995	2 058	49,3	144,8	142,7
45.42	Bautischlerei und -schlosserei	374	11 796	3 891	77,5	262,9	255,9
45.43	Fußboden-,Fliesen-, und Plattenlegerei, Raumausstattung	396	11 453	3 422	77,8	263,7	252,5
45.43.1	Parkettlegerei	31	1 337	425	9,6	26,1	24,0
45.43.2	Fliesen-,Platten- und Mosaiklegerei	190	5 116	1 490	35,3	102,4	96,7
45.43.3	Estrichlegerei	87	2 607	763	17,7	69,0	68,2
45.43.4	Sonst.Fußbodenle- gerei und -kleberei	47	1 390	426	9,8	45,2	43,9
45.43.5 45.43.6	Tapetenkleberei, Raumausstattung,oaS.	41	1 003	321	5,4	21,0	19,7
45.44	Maler- und Glasergerbe	1 190	39 198	12 124	244,7	594,4	583,4
45.44.1	Maler- und Lackierergewerbe	1 122	37 123	11 512	231,4	547,4	537,5
45.44.2	Glasergerbe	68	2 075	611	13,3	47,1	45,9
45.45 45.5	Baugewerbe,ang., Vermietung von Bau- masch.u.-geräten mit Bedienungspersonal	102	4 521	1 640	31,5	117,0	111,0
45.45.1	Fassadenreinigung	5	126	39	0,6	1,2	1,2
45.45.3 45.5	Ausbaugewerbe,ang., Vermietung von Bau- masch.u.-geräten mit Bedienungspersonal	97	4 395	1 601	30,9	115,9	109,8

Jahr	Errichtung							
	Wohngebäude							
	Gebäude	Rauminhalt	Wohnungen			Wohnfläche	Nutzfläche	veranschlagte Kosten des Bauwerkes
			zusammen	in Gebäuden				
				mit ... Wohnungen ²⁾				
				1 oder 2	3 oder mehr			
Anzahl	1 000 m ³	Anzahl			1 000 m ²		Mill. EUR	
Deutsch								
2002	164 455	156 240	243 222	171 944	70 419	28 256	7 536	35 020
2003	183 934	173 017	263 317	192 693	69 837	31 167	8 415	38 688
2004	160 311	153 166	236 378	167 073	68 504	27 825	7 585	34 310
2005	141 991	135 134	211 706	145 288	65 111	24 891	6 438	30 455
2006	142 138	138 672	216 580	145 904	69 780	25 515	6 532	31 553
2007	94 009	97 043	157 198	94 703	61 173	18 090	4 535	22 636
Früheres								
2002	137 359	136 775	207 794	143 829	63 204	24 435	6 720	30 891
2003	152 690	151 109	224 393	160 045	63 587	26 878	7 531	34 074
2004	133 249	134 153	203 076	138 836	63 454	24 091	6 820	30 341
2005	118 922	118 909	182 711	121 710	59 694	21 643	5 802	27 102
2006	118 930	121 485	186 701	122 165	63 644	22 127	5 854	27 972
2007	78 694	84 818	135 235	79 036	54 914	15 667	4 050	20 040
Neue Länder								
2002	27 096	19 465	35 428	28 115	7 215	3 821	816	4 129
2003	31 244	21 908	38 924	32 648	6 250	4 289	884	4 614
2004	27 062	19 012	33 302	28 237	5 050	3 735	765	3 969
2005	23 069	16 225	28 995	23 578	5 417	3 247	636	3 353
2006	23 208	17 187	29 879	23 739	6 136	3 388	678	3 581
2007	15 315	12 225	21 963	15 667	6 259	2 424	485	2 596

1.1.2 Fertig

Jahr	Wohngebäude									
	Gebäude	Rauminhalt		Wohnungen					Wohnfläche	Veranschlagte Kosten des Bauwerkes
				zusammen	in Gebäuden					
					mit ... Wohnungen ²⁾					
	1 oder 2		3 oder mehr							
Anzahl	1 000 m ³	%	Anzahl		%	Anzahl	%	1 000 m ²	Mill. EUR	
Deutsch										
2002	21 140	16 372	10,5	25 320	22 805	13,3	2 354	3,3	3 028	3 823
2003	23 053	17 817	10,3	27 149	24 766	12,9	2 319	3,3	3 307	4 151
2004	19 939	15 486	10,1	23 661	21 381	12,8	2 046	3,0	2 866	3 605
2005	19 065	14 859	11,0	22 569	20 249	13,9	2 220	3,4	2 778	3 491
2006	19 198	15 018	10,8	22 337	20 516	14,1	1 456	2,1	2 786	3 586
2007	12 964	10 339	10,7	15 810	13 842	14,6	1 408	2,3	1 948	2 499
Früheres										
2002	16 447	13 509	9,9	19 851	17 805	12,4	1 885	3,0	2 442	3 168
2003	18 218	14 887	9,9	21 650	19 568	12,2	2 018	3,2	2 703	3 479
2004	15 987	13 082	9,8	19 216	17 160	12,4	1 822	2,9	2 373	3 064
2005	15 864	12 905	10,9	19 050	16 890	13,9	2 060	3,5	2 379	3 057
2006	16 014	13 009	10,7	18 795	17 211	14,1	1 219	1,9	2 377	3 132
2007	10 791	8 916	10,5	12 995	11 427	14,5	1 009	1,8	1 652	2 170
Neue Länder										
2002	4 693	2 863	14,7	5 469	5 000	17,8	469	6,5	586	655
2003	4 835	2 930	13,4	5 499	5 198	15,9	301	4,8	604	672
2004	3 952	2 404	12,6	4 445	4 221	14,9	224	4,4	493	541
2005	3 201	1 954	12,0	3 519	3 359	14,2	160	3,0	400	434
2006	3 184	2 009	11,7	3 542	3 305	13,9	237	3,9	409	455
2007	2 173	1 423	11,6	2 815	2 415	15,4	399	6,4	296	329

*1) Nur Errichtung neuer Gebäude, die %-Angaben sind Anteile am Hochbau insgesamt.

1) Einschl. Baumaßnahmen an bestehenden Gebäuden.

2) Ohne Wohnheime.

neuer Gebäude						Wohnungen insgesamt ¹⁾
Nichtwohngebäude						
Gebäude	Rauminhalt	Wohnungen	Wohnfläche	Nutzfläche	veranschlagte Kosten des Bauwerkes	
Anzahl	1 000 m ³	Anzahl	1 000 m ²		Mill. EUR	Anzahl
land						
30 934	191 137	5 189	458	29 906	23 386	274 117
28 400	175 557	4 259	405	27 196	20 508	296 823
28 138	165 431	4 054	382	25 252	18 428	268 679
27 038	164 374	3 600	335	24 712	17 573	240 571
29 440	191 001	4 143	386	27 973	19 287	247 793
29 376	212 610	3 872	343	30 517	22 038	182 771
Bundesgebiet ³⁾						
26 750	166 612	4 249	392	26 128	20 232	232 014
24 316	144 834	3 749	360	22 810	16 618	252 255
23 840	137 175	3 633	349	21 236	15 159	229 999
23 119	138 372	3 226	301	21 058	14 813	207 546
25 132	162 695	3 521	334	23 976	16 305	212 344
24 987	183 128	3 492	312	26 262	18 775	155 222
und Berlin ⁴⁾						
4 184	24 526	940	66	3 779	3 154	42 103
4 084	30 723	510	45	4 386	3 890	44 568
4 298	28 256	421	36	4 016	3 269	38 680
3 919	26 033	374	34	3 654	2 761	33 025
4 308	28 306	622	51	3 997	2 982	35 449
4 389	29 482	380	31	4 254	3 263	27 549

teibau ¹⁾

Nichtwohngebäude					Wohnungen insgesamt
Gebäude	Rauminhalt		Nutzfläche	veranschlagte Kosten des Bauwerkes	
Anzahl	1 000 m ³	%	1 000 m ²	Mill. EUR	Anzahl
land					
10 581	92 238	48,3	13 603	8 771	25 841
9 417	84 486	48,1	12 009	7 272	27 639
9 585	83 940	50,7	11 608	6 288	24 026
9 486	77 159	46,9	10 755	5 742	22 949
9 948	97 205	50,9	12 741	7 323	22 744
9 731	108 042	50,8	13 876	7 945	16 350
Bundesgebiet ³⁾					
9 239	81 474	48,9	12 015	7 914	20 349
8 185	68 848	47,5	9 967	5 920	22 091
8 254	69 195	50,4	9 653	5 231	19 565
8 156	64 984	47,0	9 116	4 920	19 394
8 463	82 911	51,0	10 994	6 293	19 185
8 284	92 982	50,8	11 906	6 834	13 499
und Berlin ⁴⁾					
1 342	10 764	43,9	1 589	856	5 492
1 232	15 637	50,9	2 042	1 352	5 548
1 331	14 745	52,2	1 954	1 057	4 461
1 330	12 175	46,8	1 639	822	3 555
1 485	14 294	50,5	1 747	1 030	3 559
1 447	15 060	51,1	1 970	1 110	2 851

3) Gebietsstandsänderung: Ab Berichtsjahr 2005 ohne Berlin-West

4) Gebietsstandsänderung: Bis Berichtsjahr 2004: Neue Länder und Berlin-Ost.

Ab Berichtsjahr 2005 wird Berlin-West den neuen Ländern zugeordnet.

Bau
1 Langfristige
1.1 Bauges
1.1.3 Durchschnittliche Kosten

Jahr	Wohngebäude					
	insgesamt		darunter mit ... Wohnungen ¹⁾			
			1 oder 2		3 oder mehr	
	EUR/m ³	EUR/m ²	EUR/m ³	EUR/m ²	EUR/m ³	EUR/m ²
Deutsch						
2002	224	1 239	222	1 243	230	1 216
2003	224	1 241	222	1 242	230	1 225
2004	224	1 233	222	1 234	230	1 220
2005	225	1 224	224	1 227	229	1 196
2006	228	1 237	226	1 239	231	1 221
2007	233	1 251	232	1 257	234	1 226
Früheres						
2002	226	1 264	224	1 272	231	1 228
2003	225	1 268	224	1 274	231	1 233
2004	226	1 259	225	1 267	230	1 227
2005	228	1 252	227	1 258	231	1 219
2006	230	1 264	229	1 272	233	1 234
2007	236	1 279	235	1 289	237	1 243
Neue Länder						
2002	212	1 081	211	1 071	211	1 094
2003	211	1 076	210	1 066	214	1 131
2004	209	1 063	207	1 050	215	1 115
2005	207	1 033	208	1 047	197	927
2006	208	1 057	209	1 054	205	1 064
2007	212	1 071	212	1 068	213	1 075

1.2 Baufertig

Jahr	Errichtung							
	Wohngebäude							
	Gebäude	Rauminhalt	Wohnungen			Wohn- fläche	Nutz- fläche	veranschlagte Kosten des Bauwerkes
			zusammen	in Gebäuden mit ... Wohnungen ¹⁾				
				1 oder 2	3 oder mehr			
Anzahl	1 000 m ³	Anzahl			1 000 m ²		Mill. EUR	
Deutsch								
2002	164 838	160 089	253 700	172 874	79 728	28 706	7 581	35 642
2003	158 192	150 287	236 088	165 162	70 354	27 174	7 126	33 580
2004	170 400	159 681	247 795	177 204	69 386	28 914	7 600	35 669
2005	145 604	138 606	213 766	151 456	61 518	25 122	6 808	31 061
2006	146 303	139 779	220 637	150 069	69 616	25 656	6 619	31 742
2007	120 239	119 471	185 315	124 040	59 859	21 823	5 779	27 161
Früheres								
2002	134 639	138 100	213 313	141 296	71 026	24 427	6 620	30 920
2003	130 946	130 982	200 637	136 720	63 438	23 371	6 327	29 461
2004	142 171	140 251	213 237	147 810	64 263	25 085	6 834	31 566
2005	121 093	121 157	183 082	126 066	56 240	21 707	6 086	27 380
2006	122 633	123 114	191 558	125 802	64 804	22 364	5 957	28 263
2007	102 731	106 360	162 364	106 064	54 886	19 246	5 231	24 426
Neue Länder								
2002	30 199	21 989	40 387	31 578	8 702	4 280	961	4 722
2003	27 246	19 305	35 451	28 442	6 916	3 804	799	4 120
2004	28 229	19 430	34 558	29 394	5 123	3 829	766	4 103
2005	24 511	17 449	30 684	25 390	5 278	3 415	722	3 681
2006	23 670	16 665	29 079	24 267	4 812	3 291	662	3 479
2007	17 508	13 112	22 951	17 976	4 973	2 576	548	2 735

*) Veranschlagte Kosten des Bauwerkes je m³ Rauminhalt und je m² Wohnfläche in Wohngebäuden (einschl. Wohnfläche in sonstigen Wohneinheiten) bzw. Nutzfläche in Nichtwohngebäuden zum Zeitpunkt der Baugenehmigung.

1) Ohne Wohnheime.

2) Einschl. Baumaßnahmen an bestehenden Gebäuden.

tätigkeit
Übersichten
nehmigungen
neuerrichteter Gebäude *)

Nichtwohngebäude							
insgesamt		darunter					
		Anstaltsgebäude		Büro- und Verwaltungsgebäude		Nichtlandwirtschaftliche Betriebsgebäude	
EUR/m ³	EUR/m ²	EUR/m ³	EUR/m ²	EUR/m ³	EUR/m ²	EUR/m ³	EUR/m ²
land							
122	782	307	1 606	232	1 276	90	627
117	754	311	1 643	217	1 161	92	642
111	730	295	1 476	223	1 235	85	606
107	711	301	1 634	214	1 191	80	575
101	689	262	1 286	215	1 186	83	615
104	722	282	1 404	232	1 350	81	612
Bundesgebiet ³⁾							
121	774	307	1 603	231	1 268	91	634
115	729	310	1 594	213	1 142	94	640
111	714	288	1 408	218	1 186	86	602
107	703	294	1 550	214	1 197	82	581
100	680	265	1 303	211	1 170	84	618
103	715	293	1 468	223	1 269	80	615
und Berlin ⁴⁾							
129	835	308	1 611	247	1 363	85	581
127	887	315	1 755	240	1 288	85	654
116	814	315	1 712	257	1 668	83	623
106	756	321	1 921	208	1 134	72	548
105	746	253	1 220	236	1 281	78	599
111	767	221	1 048	274	1 811	82	597

stellungen

neuer Gebäude						Wohnungen insgesamt ²⁾
Nichtwohngebäude						
Gebäude	Rauminhalt	Wohnungen	Wohnfläche	Nutzfläche	veranschlagte Kosten des Bauwerkes	
Anzahl	1 000 m ³	Anzahl	1 000 m ²		Mill. EUR	Anzahl
land						
32 687	208 428	6 175	537	31 986	24 668	289 590
28 855	178 913	4 850	422	27 549	21 521	268 103
28 029	175 230	4 368	400	26 821	20 216	278 008
25 827	157 393	3 358	323	23 872	17 890	242 316
26 799	168 279	3 938	359	26 220	19 528	249 436
27 258	179 333	3 541	344	26 244	18 143	210 729
Bundesgebiet ³⁾						
28 421	172 479	5 223	470	27 321	20 222	240 583
24 974	155 817	4 079	362	24 027	18 080	226 267
23 992	144 289	3 663	353	22 519	16 551	238 290
21 987	131 479	2 872	279	20 079	14 425	206 772
23 009	145 743	3 556	321	22 854	17 111	215 741
23 397	150 628	3 234	313	22 381	14 988	183 798
und Berlin ⁴⁾						
4 266	35 949	952	67	4 664	4 446	49 007
3 881	23 096	771	60	3 522	3 441	41 836
4 037	30 942	705	47	4 302	3 664	39 718
3 840	25 914	486	44	3 794	3 465	35 544
3 790	22 536	382	37	3 366	2 417	33 695
3 861	28 705	307	30	3 863	3 155	26 931

3) Gebietsstandsänderung: Ab Berichtsjahr 2005 ohne Berlin-West

4) Gebietsstandsänderung: Bis Berichtsjahr 2004: Neue Länder und Berlin-Ost.

Ab Berichtsjahr 2005 wird Berlin-West den neuen Ländern zugeordnet.

Bautätigkeit
2 Baugenehmigungen
2.1 Monatliche Entwicklung
Deutschland

Monat		Insgesamt (einschl. Baumaßnahmen an bestehenden Gebäuden)						
		Gebäude/ Baumaß- nahmen	Nutzfläche	Wohnungen		sonstige Wohneinheiten		Wohn- räume
				insgesamt	Wohnfläche	insgesamt	Wohnfläche	
		Anzahl	1 000 m ²	Anzahl	1 000 m ²	Anzahl	1 000 m ²	1 000 EUR
Wohn- und Nichtwohngebäude								
2006	Februar	23 376	2 749	24 900	3 078	400	13	132 636
	März	25 734	3 266	27 337	3 345	401	10	143 253
	April	21 097	3 230	21 148	2 561	271	10	109 419
	Mai	22 514	3 338	21 801	2 641	319	10	112 133
	Juni	20 517	3 125	18 745	2 271	1 327	32	97 276
	Juli	20 809	3 567	20 330	2 397	369	15	102 139
	August	20 641	3 351	19 488	2 325	941	31	99 197
	September	18 496	3 138	17 365	2 040	475	17	87 221
	Oktober	17 629	3 133	16 918	1 981	382	14	85 081
	November	15 968	2 877	15 828	1 844	497	14	78 741
	Dezember	15 638	3 078	16 704	1 887	632	15	80 553
2007	Januar	13 252	2 371	13 398	1 548	232	6	65 050
	Februar	12 811	2 328	12 611	1 492	373	14	62 658
	März	15 194	2 723	14 618	1 757	924	23	73 523
	April	15 916	3 483	15 442	1 844	70	5	76 693
	Mai	17 434	3 458	16 353	1 947	672	18	81 687
	Juni	16 727	3 305	15 149	1 834	1 002	22	77 838
	Juli	17 955	3 593	16 941	1 990	14	1	82 612
	August	17 367	3 661	15 832	1 878	212	9	79 235
	September	15 940	3 327	15 612	1 822	539	13	76 345
	Oktober	16 215	3 172	16 040	1 842	250	9	77 024
	November	14 870	3 436	14 622	1 689	663	29	70 680
	Dezember	14 535	3 496	15 698	1 780	825	20	74 370
2008	Januar	13 100	2 674	12 787	1 529	289	8	62 695
	Februar	14 426	3 284	13 937	1 650	238	8	68 719
Wohngebäude								
2006	Februar	20 550	666	24 603	3 043	217	8	131 145
	März	22 005	685	26 624	3 281	344	10	140 991
	April	17 259	472	20 804	2 526	258	10	107 976
	Mai	17 957	487	21 298	2 594	296	9	110 230
	Juni	16 048	395	18 353	2 230	1 213	27	95 636
	Juli	16 337	375	19 991	2 360	286	13	100 724
	August	16 276	418	18 944	2 284	911	30	97 439
	September	14 265	360	17 047	2 017	429	15	86 174
	Oktober	13 629	358	16 527	1 946	393	15	83 779
	November	12 219	300	15 441	1 810	256	9	77 200
	Dezember	12 143	292	16 413	1 858	540	13	79 413
2007	Januar	10 139	277	13 133	1 522	189	6	63 990
	Februar	9 796	270	12 319	1 470	394	14	61 860
	März	11 623	306	14 396	1 726	852	22	72 536
	April	12 104	316	15 146	1 819	103	6	75 869
	Mai	13 212	359	15 970	1 913	622	18	80 321
	Juni	12 536	316	14 914	1 806	1 038	23	76 853
	Juli	13 321	335	16 733	1 965	96	3	81 826
	August	12 820	334	15 415	1 842	257	10	77 942
	September	11 778	314	15 007	1 777	359	8	74 517
	Oktober	11 953	279	15 787	1 819	193	7	76 038
	November	11 023	251	14 215	1 654	596	28	69 374
	Dezember	11 061	255	15 426	1 754	725	20	73 325
2008	Januar	9 703	232	12 526	1 505	204	6	61 791
	Februar	10 531	277	13 738	1 629	324	10	68 046
Nichtwohngebäude								
2006	Februar	2 826	2 084	297	36	183	5	1 491
	März	3 729	2 582	713	63	57	1	2 262
	April	3 838	2 758	344	36	13	0	1 443
	Mai	4 557	2 851	503	48	23	0	1 903
	Juni	4 469	2 730	392	41	114	4	1 640
	Juli	4 472	3 192	339	37	83	2	1 415
	August	4 365	2 933	544	41	30	2	1 758
	September	4 231	2 778	318	23	46	2	1 047
	Oktober	4 000	2 775	391	34	- 11	- 0	1 302
	November	3 749	2 577	387	35	241	5	1 541
	Dezember	3 495	2 786	291	30	92	2	1 140
2007	Januar	3 113	2 094	265	26	43	-	1 060
	Februar	3 015	2 059	292	22	- 21	- 0	798
	März	3 571	2 417	222	31	72	2	987
	April	3 812	3 168	296	25	- 33	- 1	824
	Mai	4 222	3 099	383	34	50	0	1 366
	Juni	4 191	2 989	235	28	- 36	- 0	985
	Juli	4 634	3 258	208	26	- 82	- 2	786
	August	4 547	3 328	417	36	- 45	- 1	1 293
	September	4 162	3 013	605	45	180	4	1 828
	Oktober	4 262	2 893	253	23	57	2	986
	November	3 847	3 185	407	35	67	1	1 306
	Dezember	3 474	3 241	272	26	100	1	1 045
2008	Januar	3 397	2 442	261	24	85	2	904
	Februar	3 895	3 007	199	22	- 86	- 2	673

Bautätigkeit
2 Baugenehmigungen
2.1 Monatliche Entwicklung
Deutschland

Monat		Errichtung neuer Gebäude								
		Gebäude	Raum- inhalt	Nutzfläche	Wohnungen		sonstige Wohneinheiten		Wohn- räume	veranschlagte Kosten des Bauwerkes
					insgesamt	Wohnfläche	insgesamt	Wohnfläche		
		Anzahl	1 000 m ³	1 000 m ²	Anzahl	1 000 m ²	Anzahl	1 000 m ²	Anzahl	1 000 EUR
Wohn- und Nichtwohngebäude										
2006	Februar	17 505	27 115	2 571	22 296	2 713	281	9	118 504	4 664 333
	März	18 829	31 818	3 041	24 448	2 931	290	9	127 266	5 365 057
	April	14 800	28 059	3 008	18 833	2 227	239	9	96 754	4 310 032
	Mai	14 991	28 280	3 066	19 150	2 246	288	8	97 114	4 421 949
	Juni	13 147	25 470	2 803	16 497	1 918	822	20	83 769	3 968 371
	Juli	13 635	31 566	3 336	17 872	2 025	285	12	88 296	4 446 964
	August	13 853	28 329	3 083	17 629	2 008	854	27	87 305	4 175 479
	September	12 189	25 309	2 807	15 511	1 752	430	15	76 297	3 775 967
	Oktober	11 619	26 670	2 869	15 030	1 707	362	13	74 573	3 752 511
	November	10 608	24 251	2 639	13 861	1 558	428	12	68 231	3 357 767
	Dezember	10 596	24 684	2 828	14 565	1 613	807	24	71 005	3 642 186
2007	Januar	8 566	19 600	2 151	11 745	1 318	261	7	56 661	2 903 357
	Februar	8 570	18 750	2 117	11 273	1 287	367	14	55 651	2 904 470
	März	10 186	23 568	2 559	13 166	1 503	605	15	64 786	3 233 303
	April	10 316	27 675	3 235	13 634	1 563	127	6	66 464	4 087 590
	Mai	11 498	27 864	3 108	14 573	1 671	607	16	71 735	3 789 190
	Juni	10 843	25 792	2 967	13 741	1 565	1 114	25	68 800	3 632 936
	Juli	11 573	27 908	3 255	14 905	1 681	128	5	71 913	4 326 551
	August	11 270	29 204	3 271	13 935	1 597	248	10	68 970	3 923 761
	September	10 471	26 975	3 043	13 874	1 569	496	15	67 283	4 039 328
	Oktober	10 824	25 422	2 912	13 689	1 562	68	3	66 748	3 772 043
	November	9 626	27 685	3 165	12 766	1 427	551	22	61 388	4 063 219
	Dezember	9 619	28 700	3 236	13 668	1 521	909	25	65 554	3 915 574
2008	Januar	8 553	20 921	2 398	11 100	1 288	299	7	54 702	3 152 333
	Februar	9 716	27 753	3 010	12 356	1 423	282	9	60 779	3 579 119
Wohngebäude										
2006	Februar	15 812	14 813	737	22 052	2 687	180	6	117 375	3 353 092
	März	16 466	15 937	774	23 910	2 888	270	9	125 687	3 597 918
	April	12 342	11 996	563	18 515	2 194	239	9	95 412	2 718 160
	Mai	12 090	12 084	572	18 761	2 212	237	7	95 625	2 748 829
	Juni	10 390	10 285	485	16 157	1 884	772	18	82 354	2 344 517
	Juli	10 767	10 804	491	17 536	1 992	188	10	86 875	2 489 202
	August	11 062	10 817	498	17 056	1 971	827	25	85 555	2 501 285
	September	9 466	9 356	434	15 155	1 722	369	13	75 014	2 140 926
	Oktober	9 073	9 107	419	14 743	1 680	358	13	73 456	2 072 439
	November	8 218	8 294	384	13 633	1 538	175	7	67 181	1 892 066
	Dezember	8 388	8 502	378	14 303	1 588	706	21	69 937	1 944 551
2007	Januar	6 690	6 985	342	11 536	1 296	168	5	55 703	1 606 575
	Februar	6 707	6 930	334	10 971	1 265	367	14	54 753	1 595 960
	März	7 912	8 113	384	12 953	1 482	602	15	63 934	1 864 470
	April	7 912	8 317	407	13 301	1 535	126	6	65 392	1 933 182
	Mai	8 798	8 923	421	14 154	1 636	495	15	70 203	2 067 542
	Juni	8 134	8 360	381	13 472	1 540	1 112	25	67 703	1 963 102
	Juli	8 669	8 994	422	14 654	1 653	102	3	70 835	2 090 202
	August	8 419	8 407	398	13 640	1 570	241	10	67 921	1 965 865
	September	7 858	8 279	374	13 313	1 531	440	13	65 612	1 942 867
	Oktober	8 147	8 214	372	13 447	1 538	49	2	65 745	1 924 857
	November	7 237	7 514	339	12 312	1 395	530	22	60 088	1 785 247
	Dezember	7 509	7 982	357	13 387	1 495	754	22	64 311	1 888 311
2008	Januar	6 463	6 846	322	10 886	1 268	225	6	53 842	1 620 347
	Februar	7 261	7 644	360	12 050	1 396	268	8	59 696	1 814 476
Nichtwohngebäude										
2006	Februar	1 693	12 302	1 833	244	26	101	2	1 129	1 311 241
	März	2 363	15 881	2 266	538	44	20	0	1 579	1 767 139
	April	2 458	16 063	2 445	318	33	-	-	1 342	1 591 872
	Mai	2 901	16 195	2 494	389	34	51	1	1 489	1 673 120
	Juni	2 757	15 185	2 318	340	34	50	2	1 415	1 623 854
	Juli	2 868	20 762	2 845	336	33	97	2	1 421	1 957 762
	August	2 791	17 512	2 585	573	37	27	2	1 750	1 674 194
	September	2 723	15 952	2 373	356	30	61	2	1 283	1 635 041
	Oktober	2 546	17 562	2 450	287	26	4	0	1 117	1 680 072
	November	2 390	15 957	2 254	228	19	253	5	1 050	1 465 701
	Dezember	2 208	16 182	2 450	262	25	101	2	1 068	1 697 635
2007	Januar	1 876	12 616	1 808	209	22	93	2	958	1 296 782
	Februar	1 863	11 820	1 783	302	22	-	-	898	1 308 510
	Marz	2 274	15 455	2 175	213	21	3	0	852	1 368 833
	April	2 404	19 358	2 828	333	27	1	-	1 072	2 154 408
	Mai	2 700	18 941	2 687	419	35	112	1	1 532	1 721 648
	Juni	2 709	17 432	2 586	269	24	2	0	1 097	1 669 834
	Juli	2 904	18 914	2 833	251	28	26	1	1 078	2 236 349
	August	2 851	20 796	2 874	295	27	7	0	1 049	1 957 896
	September	2 613	18 696	2 668	561	39	56	2	1 671	2 096 461
	Oktober	2 677	17 208	2 540	242	24	19	1	1 003	1 847 186
	November	2 389	20 171	2 826	454	32	21	0	1 300	2 277 972
	Dezember	2 110	20 718	2 879	281	26	155	3	1 243	2 027 263
2008	Januar	2 090	14 074	2 076	214	20	74	1	860	1 531 986
	Februar	2 455	20 109	2 649	306	27	14	0	1 083	1 764 643

Bautätigkeit
2 Baugenehmigungen
2.1 Monatliche Entwicklung
Früheres Bundesgebiet

Monat		Insgesamt (einschl. Baumaßnahmen an bestehenden Gebäuden)							
		Gebäude/ Baumaß- nahmen	Nutzfläche	Wohnungen		sonstige Wohneinheiten		Wohn- räume	veranschlagte Kosten des Bauwerkes
				Neubau	Wohnfläche	Neubau	Wohnfläche		
Anzahl	1 000 m²	Anzahl	1 000 m²	Anzahl	1 000 m²	Anzahl	1 000 EUR		
Wohn- und Nichtwohngebäude									
2006	Februar	19 777	2 452	21 709	2 693	347	10	116 381	4 862 640
	März	21 178	2 758	23 106	2 815	275	7	121 028	5 311 681
	April	17 176	2 864	17 540	2 140	247	7	91 718	4 386 473
	Mai	18 691	2 893	18 887	2 270	278	8	96 360	4 625 061
	Juni	16 707	2 637	15 758	1 906	1 153	26	82 307	4 240 635
	Juli	17 312	3 102	17 775	2 084	254	12	89 233	4 653 398
	August	17 230	2 850	16 727	2 001	738	23	85 941	4 478 052
	September	15 358	2 799	14 250	1 729	369	13	74 318	4 101 316
	Oktober	14 678	2 731	14 313	1 689	373	14	72 989	3 938 508
	November	13 324	2 593	13 853	1 606	370	10	68 833	3 610 963
	Dezember	12 722	2 563	13 858	1 601	457	15	68 951	3 609 585
	2007	Januar	11 240	2 080	11 674	1 357	232	6	57 391
Februar		10 956	2 065	11 290	1 327	298	11	56 366	3 137 196
März		12 579	2 381	12 446	1 486	864	22	63 164	3 391 276
April		13 364	3 100	13 289	1 588	- 17	4	66 797	4 354 691
Mai		14 525	2 969	13 981	1 669	655	18	70 554	4 069 080
Juni		13 749	2 677	12 770	1 556	989	22	66 868	3 706 904
Juli		14 946	3 142	14 801	1 716	- 11	0	72 063	4 642 119
August		14 273	3 209	13 456	1 596	209	9	67 945	4 146 867
September		13 251	2 855	12 902	1 531	430	12	64 606	4 097 449
Oktober		13 429	2 848	13 131	1 533	164	6	64 630	4 061 942
November		12 197	2 971	12 295	1 419	586	22	60 092	4 019 947
Dezember		11 751	3 025	12 692	1 470	846	22	61 709	3 984 756
2008	Januar	11 001	2 263	11 193	1 330	198	5	55 234	3 294 396
	Februar	12 257	2 893	12 050	1 418	205	7	59 975	3 764 541
Wohngebäude									
2006	Februar	17 355	633	21 428	2 660	159	6	114 974	3 378 036
	März	17 989	625	22 456	2 763	239	7	119 012	3 540 659
	April	13 897	440	17 204	2 105	234	7	90 292	2 657 683
	Mai	14 819	454	18 395	2 226	261	8	94 523	2 825 290
	Juni	12 988	367	15 391	1 869	1 128	25	80 844	2 409 757
	Juli	13 546	365	17 398	2 046	282	13	87 820	2 604 407
	August	13 566	398	16 392	1 967	711	22	84 467	2 564 648
	September	11 774	334	13 956	1 702	361	12	73 175	2 185 198
	Oktober	11 292	328	14 043	1 663	388	14	72 010	2 120 511
	November	10 143	294	13 485	1 573	134	5	67 366	1 982 328
	Dezember	9 948	276	13 640	1 579	383	13	68 048	1 975 515
	2007	Januar	8 614	273	11 448	1 335	189	6	56 466
Februar		8 379	262	10 973	1 304	289	11	55 438	1 672 965
März		9 575	294	12 324	1 463	792	20	62 359	1 905 967
April		10 089	310	13 048	1 567	18	4	66 116	2 029 306
Mai		10 918	349	13 597	1 635	590	17	69 128	2 145 477
Juni		10 264	309	12 557	1 531	1 018	22	65 923	2 014 731
Juli		11 003	328	14 549	1 690	31	1	71 204	2 194 030
August		10 462	322	13 085	1 563	254	9	66 778	2 031 367
September		9 724	287	12 400	1 491	362	10	63 083	1 952 242
Oktober		9 843	279	12 917	1 514	149	5	63 832	1 961 379
November		8 932	256	11 791	1 383	554	21	58 740	1 858 419
Dezember		8 900	261	12 457	1 447	773	22	60 820	1 894 244
2008	Januar	8 127	239	10 933	1 308	124	3	54 349	1 709 217
	Februar	8 882	273	11 894	1 397	271	8	59 297	1 854 514
Nichtwohngebäude									
2006	Februar	2 422	1 819	281	33	188	5	1 407	1 484 604
	März	3 189	2 133	650	52	36	0	2 016	1 771 022
	April	3 279	2 424	336	35	13	0	1 426	1 728 790
	Mai	3 872	2 438	492	44	17	0	1 837	1 799 771
	Juni	3 719	2 269	367	37	25	1	1 463	1 830 878
	Juli	3 766	2 737	377	39	- 28	- 1	1 413	2 048 991
	August	3 664	2 452	335	34	27	2	1 474	1 913 404
	September	3 584	2 465	294	27	8	1	1 143	1 916 118
	Oktober	3 386	2 403	270	26	- 15	- 0	979	1 817 997
	November	3 181	2 299	368	33	236	5	1 467	1 628 635
	Dezember	2 774	2 287	218	22	74	2	903	1 634 070
	2007	Januar	2 626	1 807	226	23	43	-	925
Februar		2 577	1 804	317	23	9	1	928	1 464 231
März		3 004	2 087	122	23	72	2	805	1 485 309
April		3 275	2 790	241	21	- 35	- 1	681	2 325 385
Mai		3 607	2 621	384	34	65	1	1 426	1 923 603
Juni		3 485	2 368	213	25	- 29	- 0	945	1 692 173
Juli		3 943	2 814	252	26	- 42	- 1	859	2 448 089
August		3 811	2 887	371	32	- 45	- 1	1 167	2 115 500
September		3 527	2 568	502	40	68	2	1 523	2 145 207
Oktober		3 586	2 569	214	19	15	1	798	2 100 563
November		3 265	2 715	504	36	32	1	1 352	2 161 528
Dezember		2 851	2 763	235	23	73	-	889	2 090 512
2008	Januar	2 874	2 024	260	22	74	1	885	1 585 179
	Februar	3 375	2 621	156	20	- 66	- 1	678	1 910 027

Bautätigkeit
2 Baugenehmigungen
2.1 Monatliche Entwicklung
Früheres Bundesgebiet

Monat		Errichtung neuer Gebäude								
		Gebäude	Raum- inhalt	Nutzfläche	Wohnungen		sonstige Wohneinheiten		Wohn- räume	veranschlagte Kosten des Bauwerkes
					insgesamt	Wohnfläche	insgesamt	Wohnfläche		
Wohn- und Nichtwohngebäude										
2006	Februar	14 890	23 882	2 265	19 599	2 392	238	7	104 415	4 146 924
	März	15 355	26 248	2 544	20 543	2 467	186	6	107 028	4 499 612
	April	12 009	24 117	2 653	15 734	1 870	236	7	81 279	3 769 024
	Mai	12 523	24 155	2 637	16 698	1 949	288	8	83 863	3 861 792
	Juni	10 767	20 904	2 328	13 976	1 625	728	16	71 138	3 385 719
	Juli	11 437	26 970	2 873	15 656	1 779	188	10	77 420	3 810 287
	August	11 726	24 396	2 615	15 278	1 752	655	19	76 174	3 652 478
	September	10 264	22 251	2 478	12 848	1 495	339	12	65 171	3 326 516
	Oktober	9 723	23 366	2 515	12 712	1 465	357	13	64 108	3 265 538
	November	8 994	21 845	2 366	12 246	1 378	404	11	60 215	3 021 960
	Dezember	8 808	20 569	2 345	12 389	1 393	497	16	61 015	2 983 662
	2007	Januar	7 377	16 886	1 872	10 389	1 175	250	6	50 402
Februar		7 493	16 556	1 881	10 019	1 152	272	10	49 903	2 625 418
März		8 534	20 558	2 227	11 169	1 287	600	15	55 607	2 809 514
April		8 729	24 524	2 851	11 895	1 371	127	6	58 466	3 646 670
Mai		9 669	24 065	2 695	12 699	1 454	564	15	62 479	3 352 582
Juni		9 055	21 039	2 422	11 706	1 345	1 096	25	59 335	3 043 217
Juli		9 728	24 475	2 829	13 083	1 472	43	1	62 947	3 827 708
August		9 381	25 327	2 856	11 995	1 380	244	9	59 740	3 404 712
September		8 824	23 114	2 596	11 626	1 339	376	10	57 425	3 466 913
Oktober		9 031	22 329	2 569	11 623	1 329	37	2	56 956	3 317 435
November		7 935	23 779	2 703	10 890	1 225	517	21	52 908	3 302 149
Dezember		7 857	24 709	2 770	11 477	1 290	856	24	55 395	3 355 189
2008	Januar	7 322	17 564	2 010	9 893	1 146	247	5	48 717	2 683 085
	Februar	8 415	24 205	2 633	10 790	1 247	280	8	53 546	3 126 550
Wohngebäude										
2006	Februar	13 424	13 191	677	19 360	2 367	141	5	103 311	3 016 239
	März	13 299	13 611	685	20 071	2 433	166	6	105 668	3 125 892
	April	9 863	10 153	488	15 428	1 839	236	7	79 989	2 334 633
	Mai	10 005	10 593	508	16 328	1 918	237	7	82 465	2 438 314
	Juni	8 446	8 792	424	13 680	1 596	728	16	69 942	2 035 625
	Juli	9 007	9 569	446	15 333	1 746	188	10	76 150	2 224 739
	August	9 349	9 512	447	14 905	1 720	628	18	74 703	2 223 453
	September	7 933	8 043	381	12 537	1 468	315	11	64 031	1 867 586
	Oktober	7 556	7 916	373	12 497	1 443	357	13	63 186	1 820 975
	November	6 942	7 398	349	12 046	1 361	156	6	59 266	1 707 855
	Dezember	7 019	7 372	333	12 188	1 373	407	14	60 149	1 705 553
	2007	Januar	5 774	6 263	313	10 193	1 154	157	5	49 499
Februar		5 880	6 248	307	9 724	1 131	272	10	49 029	1 446 819
März		6 601	7 038	342	10 989	1 269	597	14	54 864	1 644 295
April		6 672	7 352	363	11 628	1 349	126	6	57 566	1 730 890
Mai		7 339	7 825	379	12 286	1 420	452	13	60 966	1 843 115
Juni		6 797	7 259	343	11 455	1 322	1 094	25	58 305	1 724 575
Juli		7 256	7 934	379	12 864	1 448	43	1	62 010	1 866 583
August		6 965	7 314	355	11 722	1 355	237	9	58 762	1 732 206
September		6 584	7 099	323	11 177	1 306	322	9	55 957	1 683 327
Oktober		6 767	7 056	328	11 423	1 310	18	1	56 105	1 680 895
November		5 884	6 533	301	10 445	1 194	517	21	51 665	1 579 993
Dezember		6 120	6 841	313	11 216	1 266	727	22	54 244	1 638 934
2008	Januar	5 549	6 111	293	9 695	1 128	173	4	47 916	1 462 693
	Februar	6 252	6 733	323	10 554	1 225	266	8	52 612	1 615 697
Nichtwohngebäude										
2006	Februar	1 466	10 692	1 589	239	25	97	2	1 104	1 130 685
	März	2 056	12 637	1 859	472	34	20	0	1 360	1 373 720
	April	2 146	13 964	2 165	306	31	-	-	1 290	1 434 391
	Mai	2 518	13 562	2 129	370	32	51	1	1 398	1 423 478
	Juni	2 321	12 112	1 904	296	29	-	-	1 196	1 350 094
	Juli	2 430	17 401	2 428	323	32	-	-	1 270	1 585 548
	August	2 377	14 885	2 168	373	32	27	2	1 471	1 429 025
	September	2 331	14 208	2 098	311	28	24	1	1 140	1 458 930
	Oktober	2 167	15 450	2 143	215	21	-	-	922	1 444 563
	November	2 052	14 447	2 016	200	17	248	5	949	1 314 105
	Dezember	1 789	13 197	2 012	201	19	90	2	866	1 278 109
	2007	Januar	1 603	10 624	1 559	196	21	93	2	903
Februar		1 613	10 309	1 574	295	21	-	-	874	1 178 599
März		1 933	13 520	1 885	180	19	3	0	743	1 165 219
April		2 057	17 172	2 488	267	23	1	-	900	1 915 780
Mai		2 330	16 239	2 315	413	34	112	1	1 513	1 509 467
Juni		2 258	13 780	2 079	251	22	2	0	1 030	1 318 642
Juli		2 472	16 541	2 450	219	25	-	-	937	1 961 125
August		2 416	18 012	2 502	273	25	7	0	978	1 672 506
September		2 240	16 015	2 273	449	34	54	2	1 468	1 783 586
Oktober		2 264	15 273	2 241	200	20	19	1	851	1 636 540
November		2 051	17 247	2 402	445	31	-	-	1 243	1 722 156
Dezember		1 737	17 868	2 457	261	25	129	3	1 151	1 716 255
2008	Januar	1 773	11 454	1 717	198	18	74	1	801	1 220 392
	Februar	2 163	17 472	2 310	236	23	14	0	934	1 510 853

Bautätigkeit
2 Baugenehmigungen
2.1 Monatliche Entwicklung
Neue Länder und Berlin

Monat	Insgesamt (einschl. Baumaßnahmen an bestehenden Gebäuden)							
	Gebäude/ Baumaß- nahmen	Nutzfläche	Wohnungen		sonstige Wohneinheiten		Wohn- räume	veranschlagte Kosten des Bauwerkes
			insgesamt	Wohnfläche	insgesamt	Wohnfläche		
	Anzahl	1 000 m ²	Anzahl	1 000 m ²	Anzahl	1 000 m ²	Anzahl	1 000 EUR
Wohn- und Nichtwohngebäude								
2006	Februar	3 599	297	3 191	386	53	3	16 255
	März	4 556	508	4 231	530	126	4	22 225
	April	3 921	366	3 608	421	24	3	17 701
	Mai	3 823	445	2 914	372	41	2	15 773
	Juni	3 810	488	2 987	365	174	6	14 969
	Juli	3 497	466	2 555	313	115	2	12 906
	August	3 411	502	2 761	324	203	8	13 256
	September	3 138	340	3 115	311	106	4	12 903
	Oktober	2 951	402	2 605	292	9	1	12 092
	November	2 644	284	1 975	239	127	4	9 908
	Dezember	2 916	515	2 846	286	175	1	11 602
2007	Januar	2 012	290	1 724	191	-	1	7 659
	Februar	1 855	263	1 321	165	75	3	6 292
	März	2 615	342	2 172	271	60	2	10 359
	April	2 552	384	2 153	257	87	2	9 896
	Mai	2 909	489	2 372	278	17	1	11 133
	Juni	2 978	628	2 379	278	13	1	10 970
	Juli	3 009	452	2 140	275	25	1	10 549
	August	3 094	452	2 376	282	3	1	11 290
	September	2 689	472	2 710	291	109	1	11 739
	Oktober	2 786	324	2 909	309	86	3	12 394
	November	2 673	465	2 327	269	77	7	10 588
	Dezember	2 784	471	3 006	310	21	2	12 661
2008	Januar	2 099	412	1 594	199	91	4	7 461
	Februar	2 169	390	1 887	232	33	1	8 744
Wohngebäude								
2006	Februar	3 195	33	3 175	383	58	3	16 171
	März	4 016	59	4 168	518	105	3	21 979
	April	3 362	32	3 600	421	24	3	17 684
	Mai	3 138	33	2 903	368	35	1	15 707
	Juni	3 060	27	2 962	361	85	2	14 792
	Juli	2 791	11	2 593	315	4	0	12 904
	August	2 710	20	2 552	317	200	8	12 972
	September	2 491	27	3 091	315	68	2	12 999
	Oktober	2 337	30	2 484	284	5	0	11 769
	November	2 076	6	1 956	237	122	4	9 834
	Dezember	2 195	16	2 773	278	157	1	11 365
2007	Januar	1 525	4	1 685	187	-	1	7 524
	Februar	1 417	8	1 346	166	105	4	6 422
	März	2 048	12	2 072	263	60	2	10 177
	April	2 015	6	2 098	252	85	2	9 753
	Mai	2 294	10	2 373	278	32	1	11 193
	Juni	2 272	7	2 357	275	20	1	10 930
	Juli	2 318	8	2 184	275	65	2	10 622
	August	2 358	12	2 330	279	3	1	11 164
	September	2 054	26	2 607	286	3	2	11 434
	Oktober	2 110	1	2 870	305	44	2	12 206
	November	2 091	- 6	2 424	271	42	7	10 634
	Dezember	2 161	- 7	2 969	307	48	3	12 505
2008	Januar	1 576	- 7	1 593	197	80	3	7 442
	Februar	1 649	4	1 844	231	53	1	8 749
Nichtwohngebäude								
2006	Februar	404	264	16	3	- 5	- 0	84
	März	540	449	63	11	21	1	246
	April	559	334	8	0	-	-	17
	Mai	685	413	11	4	6	0	66
	Juni	750	461	25	4	89	3	177
	Juli	706	455	- 38	- 1	111	3	2
	August	701	481	209	7	3	0	284
	September	647	313	24	- 4	38	1	- 96
	Oktober	614	373	121	9	4	0	323
	November	568	278	19	2	5	0	74
	Dezember	721	499	73	8	18	0	237
2007	Januar	487	287	39	4	-	-	135
	Februar	438	255	- 25	- 1	- 30	- 1	- 130
	März	567	330	100	8	-	- 0	182
	April	537	378	55	5	2	0	143
	Mai	615	479	- 1	-	- 15	- 0	- 60
	Juni	706	621	22	3	- 7	0	40
	Juli	691	444	- 44	0	- 40	- 2	- 73
	August	736	440	46	3	-	-	126
	September	635	445	103	5	112	3	305
	Oktober	676	323	39	3	42	1	188
	November	582	471	- 97	- 2	35	1	- 46
	Dezember	623	478	37	4	27	1	156
2008	Januar	523	419	1	2	11	1	19
	Februar	520	386	43	1	- 20	- 0	- 5

Bautätigkeit
2 Baugenehmigungen
2.1 Monatliche Entwicklung
Neue Länder und Berlin

Monat		Errichtung neuer Gebäude								
		Gebäude	Raum- inhalt	Nutzfläche	Wohnungen		sonstige Wohneinheiten		Wohn- räume	veranschlagte Kosten des Bauwerkes
					insgesamt	Wohnfläche	insgesamt	Wohnfläche		
		Anzahl	1 000 m³	1 000 m²	Anzahl	1 000 m²	Anzahl	1 000 m²	Anzahl	1 000 EUR
Wohn- und Nichtwohngebäude										
2006	Februar	2 615	3 233	305	2 697	321	43	2	14 089	517 409
	März	3 474	5 570	497	3 905	465	104	3	20 238	865 445
	April	2 791	3 942	355	3 099	356	3	2	15 475	541 008
	Mai	2 468	4 125	429	2 452	297	-	-	13 251	560 157
	Juni	2 380	4 565	475	2 521	293	94	4	12 631	582 652
	Juli	2 198	4 595	463	2 216	247	97	2	10 876	636 677
	August	2 127	3 932	468	2 351	256	199	8	11 131	523 001
	September	1 925	3 058	328	2 663	257	91	3	11 126	449 451
	Oktober	1 896	3 304	354	2 318	242	5	0	10 465	486 973
	November	1 614	2 406	273	1 615	180	24	1	8 016	335 807
	Dezember	1 788	4 116	484	2 176	221	310	8	9 990	658 524
	2007	Januar	1 189	2 714	279	1 356	143	11	1	6 259
Februar		1 077	2 194	236	1 254	135	95	3	5 748	279 052
März		1 652	3 010	332	1 997	216	5	0	9 179	423 789
April		1 587	3 151	384	1 739	191	-	-	7 998	440 920
Mai		1 829	3 799	414	1 874	217	43	1	9 256	436 608
Juni		1 788	4 753	545	2 035	220	18	1	9 465	589 719
Juli		1 845	3 433	427	1 822	208	85	4	8 966	498 843
August		1 889	3 877	415	1 940	217	4	1	9 230	519 049
September		1 647	3 860	447	2 248	230	120	4	9 858	572 415
Oktober		1 793	3 093	343	2 066	233	31	2	9 792	454 608
November		1 691	3 906	462	1 876	202	34	1	8 480	761 070
Dezember		1 762	3 990	466	2 191	231	53	1	10 159	560 385
2008	Januar	1 231	3 356	388	1 207	142	52	2	5 985	469 248
	Februar	1 301	3 548	377	1 566	176	2	0	7 233	452 569
Wohngebäude										
2006	Februar	2 388	1 623	61	2 692	320	39	2	14 064	336 853
	März	3 167	2 326	89	3 839	455	104	3	20 019	472 026
	April	2 479	1 843	75	3 087	355	3	2	15 423	383 527
	Mai	2 085	1 491	64	2 433	294	-	-	13 160	310 515
	Juni	1 944	1 493	61	2 477	288	44	1	12 412	308 892
	Juli	1 760	1 235	46	2 203	245	-	-	10 725	264 463
	August	1 713	1 305	51	2 151	251	199	8	10 852	277 832
	September	1 533	1 313	53	2 618	255	54	2	10 983	273 340
	Oktober	1 517	1 192	47	2 246	237	1	-	10 270	251 464
	November	1 276	896	35	1 587	177	19	1	7 915	184 211
	Dezember	1 369	1 130	45	2 115	215	299	8	9 788	238 998
	2007	Januar	916	722	29	1 343	142	11	1	6 204
Februar		827	683	27	1 247	135	95	3	5 724	149 141
März		1 311	1 075	42	1 964	214	5	0	9 070	220 175
April		1 240	966	45	1 673	187	-	-	7 826	202 292
Mai		1 459	1 097	42	1 868	216	43	1	9 237	224 427
Juni		1 337	1 101	39	2 017	218	18	1	9 398	238 527
Juli		1 413	1 060	43	1 790	205	59	3	8 825	223 619
August		1 454	1 093	43	1 918	215	4	1	9 159	233 659
September		1 274	1 180	51	2 136	225	118	4	9 655	259 540
Oktober		1 380	1 158	44	2 024	228	31	2	9 640	243 962
November		1 353	982	38	1 867	201	13	1	8 423	205 254
Dezember		1 389	1 140	44	2 171	229	27	0	10 067	249 377
2008	Januar	914	736	29	1 191	140	52	2	5 926	157 654
	Februar	1 009	911	37	1 496	172	2	0	7 084	198 779
Nichtwohngebäude										
2006	Februar	227	1 610	245	5	1	4	0	25	180 556
	März	307	3 245	408	66	9	-	-	219	393 419
	April	312	2 099	280	12	1	-	-	52	157 481
	Mai	383	2 633	364	19	3	-	-	91	249 642
	Juni	436	3 073	414	44	5	50	2	219	273 760
	Juli	438	3 360	417	13	1	97	2	151	372 214
	August	414	2 627	417	200	6	-	-	279	245 169
	September	392	1 745	275	45	3	37	1	143	176 111
	Oktober	379	2 112	307	72	5	4	0	195	235 509
	November	338	1 510	238	28	2	5	0	101	151 596
	Dezember	419	2 986	439	61	6	11	1	202	419 526
	2007	Januar	273	1 992	250	13	1	-	-	55
Februar		250	1 511	209	7	1	-	-	24	129 911
März		341	1 935	290	33	3	-	-	109	203 614
April		347	2 185	340	66	5	-	-	172	238 628
Mai		370	2 702	372	6	1	-	-	19	212 181
Juni		451	3 652	507	18	2	-	-	67	351 192
Juli		432	2 373	383	32	3	26	1	141	275 224
August		435	2 784	372	22	2	-	-	71	285 390
September		373	2 680	396	112	5	2	0	203	312 875
Oktober		413	1 935	299	42	4	-	-	152	210 646
November		338	2 924	424	9	1	21	0	57	555 816
Dezember		373	2 850	423	20	1	26	1	92	311 008
2008	Januar	317	2 621	359	16	2	-	-	59	311 594
	Februar	292	2 637	340	70	4	-	-	149	253 790

Bautätigkeit
2 Baugenehmigungen
2.1 Monatliche Entwicklung

Deutschland

Monat		Insgesamt (einschl. Baumaßnahmen an bestehenden Gebäuden)							
		Gebäude/ Baumaß- nahmen	Nutzfläche	Wohnungen		sonstige Wohneinheiten		Wohn- räume	veranschlagte Kosten des Bauwerkes
				insgesamt	Wohnfläche	insgesamt	Wohnfläche		
		Anzahl	1 000 m²	Anzahl	1 000 m²	Anzahl	1 000 m²	Anzahl	1 000 EUR
Von den Nichtwohngebäuden waren:									
Öffentliche Bauherren									
2006	Februar	403	258	- 13	- 1	91	3	52	492 866
	März	502	249	127	3	50	1	184	407 473
	April	529	257	- 12	- 2	-	-	- 77	396 500
	Mai	658	329	43	1	39	1	122	520 212
	Juni	642	317	28	3	22	1	124	589 751
	Juli	633	313	13	0	- 28	- 1	- 30	569 511
	August	639	316	84	- 1	15	1	4	541 776
	September	580	268	- 10	- 2	36	2	- 2	399 785
	Oktober	583	240	- 15	- 4	- 3	-	- 115	429 171
	November	490	218	24	- 0	54	1	34	358 451
	Dezember	471	289	- 24	- 1	61	1	- 70	564 324
	2007	Januar	429	162	- 35	- 4	43	-	- 124
Februar		399	217	- 36	- 3	- 17	- 0	- 164	439 612
März		483	226	32	2	- 22	- 1	55	384 707
April		510	245	- 19	- 3	- 36	- 1	- 163	426 964
Mai		533	272	18	- 1	- 27	- 0	- 71	481 766
Juni		572	262	51	4	- 32	- 0	148	447 202
Juli		652	334	18	- 0	- 17	- 1	7	721 962
August		594	300	5	- 1	- 38	- 1	- 92	469 242
September		576	339	- 3	-	54	2	- 55	621 288
Oktober		574	239	- 11	- 2	37	1	- 53	465 738
November		497	326	23	-	52	1	54	814 467
Dezember		444	329	11	- 0	99	1	- 13	537 164
2008	Januar	413	253	32	2	-	-	25	488 816
	Februar	506	231	- 125	- 5	- 99	- 2	- 333	371 803
Nichtöffentliche Bauherren									
2006	Februar	2 423	1 826	310	37	92	2	1 439	1 229 694
	März	3 227	2 333	586	60	7	0	2 078	1 812 188
	April	3 309	2 502	356	38	13	0	1 520	1 567 138
	Mai	3 899	2 522	460	47	- 16	- 0	1 781	1 621 826
	Juni	3 827	2 413	364	38	92	3	1 516	1 636 043
	Juli	3 839	2 879	326	37	111	3	1 445	1 934 583
	August	3 726	2 618	460	42	15	1	1 754	1 735 067
	September	3 651	2 510	328	25	10	1	1 049	1 747 382
	Oktober	3 417	2 535	406	38	- 8	- 0	1 417	1 707 444
	November	3 259	2 359	363	35	187	4	1 507	1 471 586
	Dezember	3 024	2 496	315	30	31	1	1 210	1 626 011
	2007	Januar	2 684	1 932	300	30	-	-	1 184
Februar		2 616	1 842	328	25	- 4	- 0	962	1 227 692
März		3 088	2 191	190	29	94	2	932	1 422 056
April		3 302	2 923	315	28	3	0	987	2 195 379
Mai		3 689	2 827	365	34	77	1	1 437	1 779 565
Juni		3 619	2 727	184	24	- 4	0	837	1 792 179
Juli		3 982	2 924	190	26	- 65	- 2	779	2 102 329
August		3 953	3 027	412	36	- 7	-	1 385	2 023 271
September		3 586	2 674	608	45	126	3	1 883	1 927 273
Oktober		3 688	2 654	264	25	20	1	1 039	1 927 008
November		3 350	2 860	384	35	15	0	1 252	2 017 970
Dezember		3 030	2 912	261	27	1	0	1 058	1 949 226
2008	Januar	2 984	2 189	229	22	85	2	879	1 494 586
	Februar	3 389	2 776	324	27	13	0	1 006	1 860 977
Ausgewählte Infrastrukturgebäude									
2006	Februar	428	311	- 17	0	166	4	121	544 791
	März	560	368	314	15	50	1	602	684 984
	April	591	337	28	1	11	0	54	475 415
	Mai	746	457	42	2	39	1	153	643 745
	Juni	753	412	- 22	- 3	111	4	- 17	673 712
	Juli	725	463	- 29	- 2	73	2	- 89	773 497
	August	723	465	167	2	27	2	180	722 533
	September	653	422	- 21	- 7	72	2	- 138	674 439
	Oktober	662	380	90	5	- 3	-	262	565 163
	November	579	396	91	4	243	5	430	523 682
	Dezember	558	408	-	- 1	82	2	15	684 250
	2007	Januar	493	296	- 5	- 0	83	1	58
Februar		478	332	86	- 0	- 1	0	- 5	594 624
März		546	329	90	7	70	2	163	500 166
April		604	421	5	- 0	- 34	- 1	- 70	656 349
Mai		632	373	81	3	85	1	263	602 819
Juni		673	426	51	3	- 32	- 0	111	561 386
Juli		818	562	- 24	- 1	- 23	- 0	- 54	1 023 867
August		709	427	105	6	7	0	208	693 403
September		723	456	120	5	158	4	357	739 177
Oktober		671	378	32	2	40	2	177	570 133
November		546	377	- 29	1	23	0	93	585 437
Dezember		518	371	19	1	160	3	118	535 446
2008	Januar	480	369	29	2	74	1	107	651 895
	Februar	564	333	- 83	- 2	- 5	-	- 116	523 393

Bautätigkeit
2 Baugenehmigungen
2.1 Monatliche Entwicklung
Deutschland

Monat		Errichtung neuer Gebäude								
		Gebäude	Raum- inhalt	Nutzfläche	Wohnungen		sonstige Wohneinheiten		Wohn- räume	veranschlagte Kosten des Bauwerkes
					insgesamt	Wohnfläche	insgesamt	Wohnfläche		
Von den Nichtwohngebäuden waren:										
Öffentliche Bauherren										
2006	Februar	193	1 200	205	11	1	-	-	46	307 374
	März	261	1 230	206	135	5	20	0	195	268 736
	April	278	1 258	213	9	1	-	-	38	288 613
	Mai	302	1 525	265	41	3	51	1	157	334 508
	Juni	279	1 458	249	46	5	-	-	171	378 861
	Juli	318	1 452	267	56	4	-	-	157	346 632
	August	295	1 405	258	188	5	14	1	283	328 371
	September	284	1 202	219	6	1	54	2	110	257 979
	Oktober	281	1 114	196	22	2	-	-	102	261 499
	November	232	1 181	182	13	1	64	2	101	259 854
	Dezember	217	1 366	240	14	2	80	2	153	348 919
	2007	Januar	190	706	120	4	0	93	2	108
Februar		187	1 059	176	1	0	-	-	7	310 952
März		254	1 041	191	36	3	-	-	113	254 717
April		240	1 196	201	17	1	-	-	42	280 422
Mai		246	1 343	231	37	2	-	-	74	307 635
Juni		265	1 226	218	97	7	2	0	377	299 292
Juli		312	1 623	272	37	3	-	-	137	528 445
August		263	1 094	193	23	2	7	0	74	282 890
September		281	1 741	299	32	2	54	2	130	476 045
Oktober		258	1 070	187	6	0	-	-	17	263 674
November		228	1 900	275	33	2	-	-	77	626 010
Dezember		194	1 655	285	40	3	124	3	229	420 368
2008	Januar	195	1 306	212	36	2	-	-	97	337 636
	Februar	237	927	176	26	2	-	-	76	225 267
Nichtöffentliche Bauherren										
2006	Februar	1 500	11 101	1 629	233	25	101	2	1 083	1 003 867
	Marz	2 102	14 652	2 061	403	39	-	-	1 384	1 498 403
	April	2 180	14 805	2 231	309	32	-	-	1 304	1 303 259
	Mai	2 599	14 671	2 229	348	32	-	-	1 332	1 338 612
	Juni	2 478	13 728	2 069	294	29	50	2	1 244	1 244 993
	Juli	2 550	19 309	2 578	280	30	97	2	1 264	1 611 130
	August	2 496	16 107	2 328	385	33	13	1	1 467	1 345 823
	September	2 439	14 750	2 154	350	29	7	0	1 173	1 377 062
	Oktober	2 265	16 448	2 254	265	25	4	0	1 015	1 418 573
	November	2 158	14 776	2 073	215	19	189	4	949	1 205 847
	Dezember	1 991	14 816	2 210	248	23	21	1	915	1 348 716
	2007	Januar	1 686	11 910	1 688	205	22	-	-	850
Februar		1 676	10 761	1 606	301	21	-	-	891	997 558
Marz		2 020	14 414	1 984	177	18	3	0	739	1 114 116
April		2 164	18 162	2 627	316	26	1	-	1 030	1 873 986
Mai		2 454	17 599	2 456	382	33	112	1	1 458	1 414 013
Juni		2 444	16 206	2 367	172	18	-	-	720	1 370 542
Juli		2 592	17 291	2 561	214	25	26	1	941	1 707 904
August		2 588	19 703	2 681	272	25	-	-	975	1 675 006
September		2 332	16 955	2 369	529	37	2	0	1 541	1 620 416
Oktober		2 419	16 138	2 353	236	24	19	1	986	1 583 512
November		2 161	18 271	2 551	421	31	21	0	1 223	1 651 962
Dezember		1 916	19 063	2 594	241	23	31	1	1 014	1 606 895
2008	Januar	1 895	12 769	1 864	178	18	74	1	763	1 194 350
	Februar	2 218	19 182	2 473	280	25	14	0	1 007	1 539 376
Ausgewählte Infrastrukturgebäude										
2006	Februar	211	1 668	256	15	2	75	2	136	358 342
	März	303	2 504	319	284	13	20	0	495	533 086
	April	302	1 658	283	52	4	-	-	180	354 952
	Mai	348	2 023	377	62	4	51	1	251	438 957
	Juni	356	1 834	331	33	3	50	2	169	436 012
	Juli	372	2 737	408	64	5	97	2	297	547 368
	August	343	2 273	390	238	8	27	2	440	469 039
	September	315	1 900	345	23	3	61	2	195	487 585
	Oktober	329	2 391	331	105	8	-	-	364	394 057
	November	284	2 088	348	103	7	253	5	556	411 333
	Dezember	264	2 144	356	47	3	91	2	201	452 875
	2007	Januar	214	1 691	255	12	2	93	2	164
Februar		226	1 648	284	124	4	-	-	222	447 601
März		283	1 591	290	45	4	-	-	161	351 267
April		304	2 218	369	39	3	1	-	124	493 807
Mai		313	1 914	323	121	8	112	1	485	406 549
Juni		330	2 045	359	94	7	2	0	383	374 484
Juli		410	2 965	481	49	4	26	1	208	784 100
August		313	2 271	368	117	8	7	0	315	488 233
September		364	2 273	404	181	12	56	2	544	574 360
Oktober		313	1 764	317	75	6	19	1	310	371 384
November		245	1 911	317	86	5	20	0	271	399 542
Dezember		236	1 780	290	48	4	155	3	292	418 036
2008	Januar	231	2 015	318	57	4	74	1	254	488 158
	Februar	258	1 445	273	40	3	14	0	136	364 703

Bautätigkeit
2 Baugenehmigungen
2.1 Monatliche Entwicklung
Früheres Bundesgebiet

Monat		Insgesamt (einschl. Baumaßnahmen an bestehenden Gebäuden)							
		Gebäude/ Baumaß- nahmen	Nutzfläche	Wohnungen		sonstige Wohneinheiten		Wohn- räume	veranschlagte Kosten des Bauwerkes
				insgesamt	Wohnfläche	insgesamt	Wohnfläche		
		Anzahl	1 000 m²	Anzahl	1 000 m²	Anzahl	1 000 m²	Anzahl	1 000 EUR
Von den Nichtwohngebäuden waren:									
Öffentliche Bauherren									
2006	Februar	318	208	- 10	- 1	91	3	60	406 448
	März	406	208	110	2	31	0	133	338 479
	April	435	220	- 4	- 1	-	-	- 29	342 045
	Mai	516	271	51	2	35	1	161	412 970
	Juni	505	238	9	0	22	1	49	449 945
	Juli	505	259	26	1	- 28	- 1	4	458 968
	August	495	224	- 75	- 3	14	1	- 140	403 023
	September	464	228	- 14	- 1	6	1	- 31	345 233
	Oktober	465	199	- 13	- 2	- 3	-	- 71	371 458
	November	398	194	18	- 0	54	1	45	320 850
	Dezember	344	209	- 21	- 1	62	1	- 23	368 475
	2007	Januar	349	130	- 30	- 3	43	-	- 105
Februar		318	185	- 9	- 1	10	1	- 40	357 378
März		370	185	35	2	- 33	- 1	49	311 449
April		405	207	- 5	- 1	- 36	- 1	- 104	358 855
Mai		446	231	10	- 1	- 12	-	- 65	412 399
Juni		456	189	35	3	- 14	-	165	316 387
Juli		524	288	15	- 0	2	0	31	643 620
August		474	258	11	0	- 38	- 1	- 43	377 352
September		467	282	2	0	54	2	- 28	496 425
Oktober		454	196	- 10	- 2	-	-	- 81	376 306
November		393	198	28	1	38	1	67	400 614
Dezember		345	262	10	- 1	99	1	- 15	411 462
2008	Januar	340	202	46	3	-	-	70	368 075
	Februar	406	186	- 105	- 3	- 80	- 2	- 242	286 855
Nichtöffentliche Bauherren									
2006	Februar	2 104	1 611	291	34	97	2	1 347	1 078 156
	März	2 783	1 925	540	50	5	0	1 883	1 432 543
	April	2 844	2 204	340	36	13	0	1 455	1 386 745
	Mai	3 356	2 168	441	42	- 18	- 1	1 676	1 386 801
	Juni	3 214	2 031	358	36	3	-	1 414	1 380 933
	Juli	3 261	2 478	351	37	-	-	1 409	1 590 023
	August	3 169	2 228	410	37	13	1	1 614	1 510 381
	September	3 120	2 238	308	29	2	0	1 174	1 570 885
	Oktober	2 921	2 203	283	28	- 12	- 0	1 050	1 446 539
	November	2 783	2 105	350	33	182	4	1 422	1 307 785
	Dezember	2 430	2 078	239	23	12	0	926	1 265 595
	2007	Januar	2 277	1 678	256	26	-	-	1 030
Februar		2 259	1 619	326	24	- 1	-	968	1 106 853
März		2 634	1 901	87	21	105	3	756	1 173 860
April		2 870	2 583	246	22	1	-	785	1 966 530
Mai		3 161	2 390	374	35	77	1	1 491	1 511 204
Juni		3 029	2 180	178	22	- 15	- 0	780	1 375 786
Juli		3 419	2 526	237	26	- 44	- 1	828	1 804 469
August		3 337	2 630	360	32	- 7	-	1 210	1 738 148
September		3 060	2 285	500	40	14	0	1 551	1 648 782
Oktober		3 132	2 374	224	22	15	1	879	1 724 257
November		2 872	2 516	476	36	- 6	- 0	1 285	1 760 914
Dezember		2 506	2 502	225	23	- 26	- 1	904	1 679 050
2008	Januar	2 534	1 821	214	19	74	1	815	1 217 104
	Februar	2 969	2 434	261	24	14	0	920	1 623 172
Ausgewählte Infrastrukturgebäude									
2006	Februar	341	262	- 1	1	166	4	177	468 594
	März	450	311	293	13	31	0	515	599 355
	April	475	268	36	3	11	0	121	390 969
	Mai	593	389	75	5	35	1	266	540 767
	Juni	585	318	- 3	- 2	22	1	- 27	514 387
	Juli	571	355	39	3	- 28	- 1	58	536 087
	August	569	347	15	-	27	2	51	573 074
	September	516	353	21	2	35	1	153	586 966
	Oktober	537	321	54	4	- 3	-	182	475 415
	November	469	355	79	4	238	5	407	465 090
	Dezember	408	322	14	- 0	62	1	27	485 648
	2007	Januar	390	232	- 9	- 1	83	1	45
Februar		400	291	105	1	10	1	114	503 768
März		436	286	38	3	70	2	132	423 424
April		487	376	19	1	- 35	- 1	- 19	592 750
Mai		523	330	74	3	100	1	282	537 549
Juni		518	319	44	3	- 14	-	156	431 765
Juli		614	491	9	- 1	2	0	- 19	920 928
August		551	324	91	5	7	0	179	540 453
September		576	398	82	4	70	2	223	640 416
Oktober		521	309	51	3	19	1	209	465 975
November		418	329	90	4	- 11	- 0	192	507 022
Dezember		405	274	16	0	134	3	82	416 694
2008	Januar	379	264	42	3	74	1	167	454 215
	Februar	452	270	- 71	- 1	14	0	- 45	429 242

Bautätigkeit
2 Baugenehmigungen
2.1 Monatliche Entwicklung
Früheres Bundesgebiet

Monat	Errichtung neuer Gebäude								
	Gebäude	Raum- inhalt	Nutzfläche	Wohnungen		sonstige Wohneinheiten		Wohn- räume	veranschlagte Kosten des Bauwerkes
				insgesamt	Wohnfläche	insgesamt	Wohnfläche		
	Anzahl	1 000 m ³	1 000 m ²	Anzahl	1 000 m ²	Anzahl	1 000 m ²	Anzahl	1 000 EUR
Von den Nichtwohngebäuden waren:									
Öffentliche Bauherren									
2006	Februar	147	933	159	10	1	-	42	249 864
	März	214	949	172	113	3	20	144	220 739
	April	238	1 019	183	9	1	-	38	255 350
	Mai	230	1 166	212	41	3	51	157	265 774
	Juni	219	1 044	183	23	2	-	78	291 612
	Juli	246	1 224	223	55	4	-	152	287 465
	August	223	970	173	19	2	14	90	221 437
	September	225	992	185	6	1	24	80	224 970
	Oktober	226	921	164	20	2	-	94	228 495
	November	189	1 081	163	6	1	64	89	239 117
	Dezember	162	908	172	13	2	80	144	219 957
2007	Januar	155	567	98	4	0	93	108	138 744
	Februar	155	925	155	1	0	-	7	271 252
	März	189	836	157	34	3	-	107	208 939
	April	181	986	169	17	1	-	42	236 513
	Mai	211	1 114	193	36	2	-	71	263 067
	Juni	202	844	151	88	6	2	352	192 579
	Juli	246	1 431	239	35	3	-	131	491 696
	August	212	884	162	23	2	7	74	230 971
	September	235	1 386	252	24	1	54	110	390 734
	Oktober	198	872	152	5	0	-	12	212 624
	November	181	905	154	33	2	-	77	247 391
	Dezember	152	1 256	226	40	3	124	229	328 418
2008	Januar	168	1 043	172	35	2	-	94	268 261
	Februar	194	731	142	24	1	-	72	168 796
Nichtöffentliche Bauherren									
2006	Februar	1 319	9 758	1 430	229	24	97	1 062	880 821
	März	1 842	11 688	1 687	359	31	-	1 216	1 152 981
	April	1 908	12 945	1 982	297	31	-	1 252	1 179 041
	Mai	2 288	12 396	1 917	329	29	-	1 241	1 157 704
	Juni	2 102	11 069	1 722	273	27	-	1 118	1 058 482
	Juli	2 184	16 177	2 205	268	28	-	1 118	1 298 083
	August	2 154	13 914	1 996	354	30	13	1 381	1 207 588
	September	2 106	13 216	1 913	305	27	-	1 060	1 233 960
	Oktober	1 941	14 529	1 979	195	20	-	828	1 216 068
	November	1 863	13 365	1 853	194	17	184	860	1 074 988
	Dezember	1 627	12 289	1 840	188	17	10	722	1 058 152
2007	Januar	1 448	10 057	1 461	192	20	-	795	974 924
	Februar	1 458	9 384	1 419	294	21	-	867	907 347
	März	1 744	12 684	1 728	146	16	3	636	956 280
	April	1 876	16 187	2 320	250	22	1	858	1 679 267
	Mai	2 119	15 126	2 122	377	33	112	1 442	1 246 400
	Juni	2 056	12 936	1 928	163	17	-	678	1 126 063
	Juli	2 226	15 110	2 211	184	22	-	806	1 469 429
	August	2 204	17 129	2 340	250	24	-	904	1 441 535
	September	2 005	14 629	2 021	425	32	-	1 358	1 392 852
	Oktober	2 066	14 401	2 089	195	19	19	839	1 423 916
	November	1 870	16 342	2 248	412	30	-	1 166	1 474 765
	Dezember	1 585	16 612	2 231	221	22	5	922	1 387 837
2008	Januar	1 605	10 411	1 545	163	15	74	707	952 131
	Februar	1 969	16 741	2 168	212	21	14	862	1 342 057
Ausgewählte Infrastrukturgebäude									
2006	Februar	169	1 411	213	15	2	75	136	311 591
	März	248	2 081	269	262	11	20	423	466 032
	April	257	1 342	231	50	4	-	176	304 789
	Mai	271	1 659	321	60	4	51	242	376 008
	Juni	275	1 331	250	26	2	-	89	333 796
	Juli	283	1 851	312	63	5	-	195	356 682
	August	264	1 754	279	80	5	27	277	349 779
	September	243	1 580	290	18	2	24	144	426 707
	Oktober	266	2 094	279	78	7	-	316	328 287
	November	238	1 890	311	91	6	248	520	372 820
	Dezember	201	1 687	282	46	2	80	181	320 363
2007	Januar	173	1 191	198	11	1	93	154	252 397
	Februar	197	1 476	254	124	4	-	222	397 019
	März	225	1 386	251	41	4	-	144	305 678
	April	239	2 044	330	39	3	1	124	457 393
	Mai	265	1 691	288	121	8	112	485	373 758
	Juni	247	1 494	271	92	6	2	379	289 216
	Juli	289	2 654	430	45	4	-	166	733 203
	August	235	1 489	277	113	7	7	294	378 096
	September	288	2 028	357	121	9	54	415	520 773
	Oktober	233	1 391	258	72	5	19	297	297 804
	November	192	1 722	281	81	5	-	230	369 362
	Dezember	187	1 312	223	48	4	129	264	322 776
2008	Januar	188	1 295	228	56	4	74	251	350 085
	Februar	208	1 179	221	37	3	14	129	297 106

Bautätigkeit
2 Baugenehmigungen
2.1 Monatliche Entwicklung
Neue Länder und Berlin

Monat	Insgesamt (einschl. Baumaßnahmen an bestehenden Gebäuden)							
	Gebäude/ Baumaß- nahmen	Nutzfläche	Wohnungen		sonstige Wohneinheiten		Wohn- räume	veranschlagte Kosten des Bauwerkes
			insgesamt	Wohnfläche	insgesamt	Wohnfläche		
	Anzahl	1 000 m ²	Anzahl	1 000 m ²	Anzahl	1 000 m ²	Anzahl	1 000 EUR
Von den Nichtwohngebäuden waren:								
Öffentliche Bauherren								
2006	Februar	85	50	- 3	- 0	-	- 8	86 418
	März	96	41	17	1	19	51	68 994
	April	94	36	- 8	- 1	-	- 48	54 455
	Mai	142	59	- 8	- 1	4	- 39	107 242
	Juni	137	79	19	2	-	75	139 806
	Juli	128	54	- 13	- 1	-	- 34	110 543
	August	144	92	159	2	1	144	138 753
	September	116	41	4	- 0	30	29	54 552
	Oktober	118	40	- 2	- 1	-	- 44	57 713
	November	92	24	6	- 0	-	- 11	37 601
	Dezember	127	81	- 3	- 0	- 1	- 47	195 849
2007	Januar	80	33	- 5	- 0	-	- 19	73 359
	Februar	81	32	- 27	- 2	- 27	- 124	82 234
	März	113	41	- 3	- 0	11	6	73 258
	April	105	37	- 14	- 1	-	- 59	68 109
	Mai	87	41	8	0	- 15	- 6	69 367
	Juni	116	74	16	1	- 18	- 17	130 815
	Juli	128	46	3	0	- 19	- 24	78 342
	August	120	43	- 6	- 1	-	- 49	91 890
	September	109	57	- 5	- 0	-	- 27	124 863
	Oktober	120	43	- 1	- 0	37	28	89 432
	November	104	127	- 5	- 1	14	- 13	413 853
	Dezember	99	67	1	0	-	2	125 702
2008	Januar	73	51	- 14	- 1	-	- 45	120 741
	Februar	100	45	- 20	- 2	- 19	- 91	84 948
Nichtöffentliche Bauherren								
2006	Februar	319	215	19	3	- 5	92	151 538
	März	444	408	46	10	2	195	379 645
	April	465	298	16	2	-	65	180 393
	Mai	543	354	19	5	2	105	235 025
	Juni	613	382	6	2	89	102	255 110
	Juli	578	401	- 25	- 0	111	36	344 560
	August	557	389	50	5	2	140	224 686
	September	531	273	20	- 4	8	- 125	176 497
	Oktober	496	332	123	10	4	367	260 905
	November	476	255	13	2	5	85	163 801
	Dezember	594	419	76	8	19	284	360 416
2007	Januar	407	254	44	4	-	154	191 081
	Februar	357	223	2	1	- 3	- 6	120 839
	März	454	289	103	9	- 11	176	248 196
	April	432	340	69	6	2	202	228 849
	Mai	528	437	- 9	- 0	-	- 54	268 361
	Juni	590	547	6	2	11	57	416 393
	Juli	563	398	- 47	-	- 21	- 49	297 860
	August	616	398	52	4	-	175	285 123
	September	526	389	108	5	112	332	278 491
	Oktober	556	280	40	4	5	160	202 751
	November	478	343	- 92	- 1	21	- 33	257 056
	Dezember	524	411	36	4	27	154	270 176
2008	Januar	450	368	15	3	11	64	277 482
	Februar	420	342	63	3	- 1	86	237 805
Ausgewählte Infrastrukturgebäude								
2006	Februar	87	49	- 16	- 1	-	- 56	76 197
	März	110	57	21	2	19	87	85 629
	April	116	69	- 8	- 2	-	- 67	84 446
	Mai	153	67	- 33	- 2	4	- 113	102 978
	Juni	168	94	- 19	- 1	89	10	159 325
	Juli	154	108	- 68	- 5	101	- 147	237 410
	August	154	118	152	2	-	129	149 459
	September	137	70	- 42	- 9	37	- 291	87 473
	Oktober	125	59	36	2	-	80	89 748
	November	110	42	12	1	5	23	58 592
	Dezember	150	86	- 14	- 1	20	- 12	198 602
2007	Januar	103	64	4	0	-	13	96 593
	Februar	78	42	- 19	- 2	- 11	- 119	90 856
	März	110	43	52	4	-	31	76 742
	April	117	45	- 14	- 1	1	- 51	63 599
	Mai	109	43	7	1	- 15	- 19	65 270
	Juni	155	106	7	0	- 18	- 45	129 621
	Juli	204	71	- 33	0	- 25	- 35	102 939
	August	158	103	14	1	-	29	152 950
	September	147	58	38	1	88	134	98 761
	Oktober	150	69	- 19	- 1	21	- 32	104 158
	November	128	48	- 119	- 3	34	- 99	78 415
	Dezember	113	97	3	0	26	36	118 752
2008	Januar	101	106	- 13	- 2	-	- 60	197 680
	Februar	112	63	- 12	- 1	- 19	- 71	94 151

Bautätigkeit
2 Baugenehmigungen
2.1 Monatliche Entwicklung
Neue Länder und Berlin

Monat		Errichtung neuer Gebäude								
		Gebäude	Raum- inhalt	Nutzfläche	Wohnungen		sonstige Wohneinheiten		Wohn- räume	veranschlagte Kosten des Bauwerkes
					insgesamt	Wohnfläche	insgesamt	Wohnfläche		
					Anzahl	1 000 m²	1 000 m²	Anzahl		
Von den Nichtwohngebäuden waren:										
Öffentliche Bauherren										
2006	Februar	46	267	46	1	0	-	-	4	57 510
	März	47	281	34	22	1	-	-	51	47 997
	April	40	239	31	-	-	-	-	-	33 263
	Mai	72	359	53	-	-	-	-	-	68 734
	Juni	60	414	66	23	3	-	-	93	87 249
	Juli	72	228	44	1	0	-	-	5	59 167
	August	72	435	85	169	3	-	-	193	106 934
	September	59	211	34	-	-	30	1	30	33 009
	Oktober	55	192	32	2	0	-	-	8	33 004
	November	43	99	19	7	0	-	-	12	20 737
	Dezember	55	458	69	1	0	-	-	9	128 962
2007	Januar	35	139	23	-	-	-	-	-	33 111
	Februar	32	134	21	-	-	-	-	-	39 700
	März	65	205	34	2	0	-	-	6	45 778
	April	59	210	32	-	-	-	-	-	43 909
	Mai	35	229	38	1	-	-	-	3	44 568
	Juni	63	382	67	9	1	-	-	25	106 713
	Juli	66	192	33	2	0	-	-	6	36 749
	August	51	210	31	-	-	-	-	-	51 919
	September	46	355	48	8	0	-	-	20	85 311
	Oktober	60	198	35	1	0	-	-	5	51 050
	November	47	995	121	-	-	-	-	-	378 619
	Dezember	42	399	59	-	-	-	-	-	91 950
2008	Januar	27	263	40	1	0	-	-	3	69 375
	Februar	43	196	34	2	0	-	-	4	56 471
Nichtöffentliche Bauherren										
2006	Februar	181	1 343	199	4	0	4	0	21	123 046
	März	260	2 964	374	44	8	-	-	168	345 422
	April	272	1 860	249	12	1	-	-	52	124 218
	Mai	311	2 274	311	19	3	-	-	91	180 908
	Juni	376	2 659	348	21	2	50	2	126	186 511
	Juli	366	3 132	374	12	1	97	2	146	313 047
	August	342	2 192	332	31	3	-	-	86	138 235
	September	333	1 534	241	45	3	7	0	113	143 102
	Oktober	324	1 920	275	70	5	4	0	187	202 505
	November	295	1 411	220	21	2	5	0	89	130 859
	Dezember	364	2 527	370	60	6	11	1	193	290 564
2007	Januar	238	1 853	227	13	1	-	-	55	150 003
	Februar	218	1 377	187	7	1	-	-	24	90 211
	März	276	1 730	256	31	3	-	-	103	157 836
	April	288	1 976	308	66	5	-	-	172	194 719
	Mai	335	2 473	334	5	1	-	-	16	167 613
	Juni	388	3 270	440	9	1	-	-	42	244 479
	Juli	366	2 181	350	30	3	26	1	135	238 475
	August	384	2 574	341	22	2	-	-	71	233 471
	September	327	2 326	348	104	4	2	0	183	227 564
	Oktober	353	1 737	264	41	4	-	-	147	159 596
	November	291	1 929	303	9	1	21	0	57	177 197
	Dezember	331	2 451	364	20	1	26	1	92	219 058
2008	Januar	290	2 358	319	15	2	-	-	56	242 219
	Februar	249	2 441	305	68	4	-	-	145	197 319
Ausgewählte Infrastrukturgebäude										
2006	Februar	42	257	43	-	-	-	-	-	46 751
	März	55	423	51	22	2	-	-	72	67 054
	April	45	316	52	2	0	-	-	4	50 163
	Mai	77	365	56	2	0	-	-	9	62 949
	Juni	81	503	81	7	1	50	2	80	102 216
	Juli	89	886	96	1	0	97	2	102	190 686
	August	79	519	111	158	3	-	-	163	119 260
	September	72	320	55	5	0	37	1	51	60 878
	Oktober	63	297	52	27	1	-	-	48	65 770
	November	46	198	36	12	1	5	0	36	38 513
	Dezember	63	457	74	1	0	11	1	20	132 512
2007	Januar	41	501	57	1	0	-	-	10	55 130
	Februar	29	172	30	-	-	-	-	-	50 582
	März	58	205	39	4	0	-	-	17	45 589
	April	65	174	39	-	-	-	-	-	36 414
	Mai	48	222	35	-	-	-	-	-	32 791
	Juni	83	551	88	2	0	-	-	4	85 268
	Juli	121	311	51	4	1	26	1	42	50 897
	August	78	781	91	4	0	-	-	21	110 137
	September	76	245	47	60	3	2	0	129	53 587
	Oktober	80	373	59	3	0	-	-	13	73 580
	November	53	189	37	5	1	20	0	41	30 180
	Dezember	49	468	67	-	-	26	1	28	95 260
2008	Januar	43	720	90	1	0	-	-	3	138 073
	Februar	50	266	52	3	0	-	-	7	67 597

Bautätigkeit
2 Baugenehmigungen
2.1 Monatliche Entwicklung
Deutschland

Monat		Errichtung neuer Gebäude								veranschlagte Kosten des Bauwerkes
		Gebäude	Raum- inhalt	Nutzfläche	Wohnungen		sonstige Wohneinheiten		Wohn- räume	
					insgesamt	Wohnfläche	insgesamt	Wohnfläche		
Wohngebäude mit 1 oder 2 Wohnungen										
2006	Februar	15 062	12 388	633	16 476	2 231	6	0	96 038	2 784 452
	März	15 559	12 850	652	17 025	2 323	5	0	99 489	2 900 348
	April	11 581	9 509	461	12 822	1 730	8	0	74 057	2 142 515
	Mai	11 283	9 276	444	12 388	1 690	4	0	72 230	2 098 188
	Juni	9 673	7 800	374	10 682	1 437	3	0	61 490	1 764 459
	Juli	9 946	8 007	381	10 946	1 468	4	0	63 008	1 832 433
	August	10 330	8 222	381	11 280	1 509	10	0	64 420	1 892 207
	September	8 848	7 022	331	9 645	1 293	4	0	55 188	1 597 922
	Oktober	8 403	6 678	312	9 192	1 234	11	0	52 532	1 516 158
	November	7 560	5 884	276	8 246	1 097	3	0	47 169	1 342 489
	Dezember	7 692	5 851	253	8 313	1 105	-	-	47 029	1 326 940
	2007	Januar	6 103	4 825	239	6 600	891	1	-	37 788
Februar		6 221	5 052	254	6 762	926	6	0	39 157	1 152 078
März		7 346	5 966	286	8 067	1 095	-	-	46 078	1 379 308
April		7 298	5 970	289	7 994	1 092	6	0	45 980	1 385 366
Mai		8 152	6 621	321	8 906	1 216	1	-	51 080	1 530 879
Juni		7 473	6 079	291	8 203	1 120	6	0	47 136	1 421 276
Juli		8 005	6 424	305	8 737	1 180	4	-	50 122	1 488 494
August		7 812	6 302	301	8 566	1 166	7	0	49 096	1 476 907
September		7 234	5 856	275	7 870	1 076	5	0	45 097	1 377 568
Oktober		7 536	5 921	272	8 195	1 107	15	0	46 931	1 374 423
November		6 653	5 263	241	7 358	986	-	-	41 456	1 233 204
Dezember		6 865	5 396	241	7 439	1 017	4	0	42 732	1 258 845
2008	Januar	5 900	4 844	238	6 436	889	10	1	37 103	1 138 258
	Februar	6 694	5 494	269	7 328	1 009	4	0	42 247	1 303 216
Wohngebäude mit 3 oder mehr Wohnungen										
2006	Februar	741	2 386	101	5 573	455	-	-	21 135	554 806
	März	899	2 985	115	6 793	560	8	0	25 468	677 398
	April	754	2 425	99	5 685	464	-	-	20 950	558 425
	Mai	799	2 716	123	6 152	515	6	0	22 806	626 510
	Juni	706	2 375	104	5 470	446	29	1	19 763	551 589
	Juli	812	2 702	108	6 326	517	-	-	23 178	631 276
	August	713	2 449	113	5 651	459	-	-	20 058	574 103
	September	605	2 249	94	5 465	427	1	-	19 244	520 210
	Oktober	660	2 346	100	5 546	446	41	2	20 372	536 595
	November	652	2 365	106	5 382	441	-	-	19 762	541 934
	Dezember	682	2 529	115	5 953	481	49	2	21 977	588 755
	2007	Januar	577	2 105	98	4 801	399	9	0	17 379
Februar		475	1 791	75	4 096	337	-	-	14 973	422 330
März		554	2 031	91	4 679	383	-	-	16 902	455 799
April		611	2 322	117	5 307	443	10	0	19 297	540 938
Mai		632	2 177	96	4 986	411	-	-	18 070	501 715
Juni		600	2 156	86	5 188	417	-	-	18 472	505 262
Juli		657	2 530	114	5 754	469	-	-	20 450	591 974
August		599	2 032	92	4 978	401	9	1	18 257	470 283
September		614	2 352	96	5 427	454	20	0	19 980	546 721
Oktober		603	2 258	97	5 134	426	2	0	18 453	538 999
November		567	2 112	88	4 947	409	-	-	17 585	508 255
Dezember		624	2 416	101	5 834	474	9	0	20 511	581 514
2008	Januar	553	1 933	79	4 361	375	16	1	16 144	464 917
	Februar	556	2 106	88	4 712	386	31	1	17 107	501 983
Wohngebäude mit Eigentumswohnungen										
2006	Februar	492	1 550	70	3 502	300	-	-	13 650	364 952
	März	509	1 756	74	3 719	330	8	0	14 537	388 797
	April	447	1 487	64	3 418	291	-	-	13 158	345 500
	Mai	423	1 539	69	3 436	292	2	0	13 112	341 078
	Juni	387	1 399	67	2 952	261	8	0	11 159	324 550
	Juli	486	1 667	73	3 710	319	-	-	14 113	386 146
	August	432	1 534	76	3 304	288	-	-	12 515	357 160
	September	323	1 135	49	2 515	217	-	-	9 663	271 517
	Oktober	368	1 350	59	2 970	254	-	-	11 300	300 516
	November	412	1 461	69	3 057	275	-	-	12 069	328 006
	Dezember	448	1 489	74	3 131	283	20	0	12 533	339 494
	2007	Januar	369	1 245	59	2 579	237	-	-	10 014
Februar		335	1 164	51	2 512	221	-	-	9 432	279 481
März		324	1 230	59	2 585	231	-	-	9 828	273 257
April		371	1 372	78	2 979	264	-	-	11 307	314 772
Mai		387	1 296	57	2 887	251	-	-	10 986	297 478
Juni		372	1 254	54	2 877	245	-	-	10 935	296 071
Juli		355	1 376	62	2 891	261	-	-	11 142	325 425
August		335	1 110	50	2 639	223	8	0	10 125	261 457
September		418	1 368	61	2 914	270	-	-	11 344	313 979
Oktober		410	1 317	60	2 831	254	4	0	11 006	312 589
November		353	1 227	54	2 708	239	-	-	10 072	292 686
Dezember		360	1 278	61	2 664	246	1	0	10 220	305 021
2008	Januar	425	1 302	55	2 743	252	1	0	10 918	310 466
	Februar	348	1 266	58	2 457	230	30	1	9 971	298 173

Bautätigkeit
2 Baugenehmigungen
2.1 Monatliche Entwicklung

Deutschland

Monat		Baumaßnahmen an bestehenden Gebäuden							
		Baumaßnahmen	Nutzfläche	Wohnungen		sonstige Wohneinheiten		Wohnräume	veranschlagte Kosten des Bauwerkes
				insgesamt	Wohnfläche	insgesamt	Wohnfläche		
Anzahl	1 000 m²	Anzahl	1 000 m²	Anzahl	1 000 m²	Anzahl	1 000 EUR		
Wohn- und Nichtwohngebäude									
2006	Februar	5 871	179	2 604	366	119	4	14 132	868 479
	März	6 905	225	2 889	413	111	1	15 987	964 323
	April	6 297	222	2 315	335	32	1	12 665	787 914
	Mai	7 523	273	2 651	395	31	2	15 019	969 457
	Juni	7 370	322	2 248	353	505	12	13 507	1 083 897
	Juli	7 174	231	2 458	372	84	3	13 843	1 019 173
	August	6 788	268	1 859	317	87	5	11 892	1 024 122
	September	6 307	332	1 854	288	45	2	10 924	926 559
	Oktober	6 010	264	1 888	274	20	2	10 508	843 249
	November	5 360	238	1 967	287	69	2	10 510	734 738
	Dezember	5 042	250	2 139	274	- 175	- 9	9 548	873 000
	2007	Januar	4 686	220	1 653	230	- 29	- 1	8 389
Februar		4 241	212	1 338	206	6	1	7 007	657 277
März		5 008	164	1 452	254	319	9	8 737	807 193
April		5 600	248	1 808	281	- 57	- 1	10 229	860 754
Mai		5 936	350	1 780	276	65	2	9 952	944 856
Juni		5 884	338	1 408	269	- 112	- 3	9 038	965 308
Juli		6 382	338	2 036	310	- 114	- 4	10 699	1 024 910
August		6 097	390	1 897	281	- 36	- 0	10 265	917 602
September		5 469	284	1 738	253	43	- 2	9 062	813 255
Oktober		5 391	261	2 351	280	182	5	10 276	932 942
November		5 244	271	1 856	262	112	7	9 292	935 854
Dezember		4 916	260	2 030	259	- 84	- 5	8 816	829 661
2008	Januar	4 547	277	1 687	241	- 10	1	7 993	787 658
	Februar	4 710	274	1 581	227	- 44	- 1	7 940	799 218
Wohngebäude									
2006	Februar	4 738	- 72	2 551	356	37	2	13 770	457 160
	März	5 539	- 90	2 714	394	74	1	15 304	511 801
	April	4 917	- 91	2 289	332	19	1	12 564	416 148
	Mai	5 867	- 85	2 537	382	59	2	14 605	500 539
	Juni	5 658	- 90	2 196	346	441	10	13 282	481 957
	Juli	5 570	- 116	2 455	369	98	3	13 849	472 841
	August	5 214	- 80	1 888	314	84	4	11 884	421 473
	September	4 799	- 74	1 892	295	60	2	11 160	414 433
	Oktober	4 556	- 61	1 784	266	35	2	10 323	386 706
	November	4 001	- 84	1 808	271	81	2	10 019	370 402
	Dezember	3 755	- 86	2 110	269	- 166	- 9	9 476	380 300
	2007	Januar	3 449	- 65	1 597	225	21	1	8 287
Februar		3 089	- 64	1 348	205	27	1	7 107	298 483
März		3 711	- 78	1 443	243	250	7	8 602	369 263
April		4 192	- 91	1 845	283	- 23	0	10 477	392 819
Mai		4 414	- 62	1 816	277	127	4	10 118	405 173
Juni		4 402	- 65	1 442	266	- 74	- 3	9 150	395 761
Juli		4 652	- 87	2 079	312	- 6	- 0	10 991	436 968
August		4 401	- 64	1 775	272	16	0	10 021	382 985
September		3 920	- 60	1 694	246	- 81	- 5	8 905	361 155
Oktober		3 806	- 92	2 340	281	144	5	10 293	387 382
November		3 786	- 89	1 903	259	66	6	9 286	381 389
Dezember		3 552	- 102	2 039	259	- 29	- 2	9 014	370 534
2008	Januar	3 240	- 90	1 640	237	- 21	0	7 949	336 242
	Februar	3 270	- 84	1 688	232	56	1	8 350	331 081
Nichtwohngebäude									
2006	Februar	1 133	250	53	10	82	2	362	411 319
	März	1 366	315	175	20	37	1	683	452 522
	April	1 380	314	26	3	13	0	101	371 766
	Mai	1 656	358	114	13	- 28	- 1	414	468 918
	Juni	1 712	412	52	7	64	2	225	601 940
	Juli	1 604	347	3	4	- 14	- 0	- 6	546 332
	August	1 574	348	- 29	3	3	0	8	602 649
	September	1 508	405	- 38	- 7	- 15	0	- 236	512 126
	Oktober	1 454	325	104	8	- 15	- 0	185	456 543
	November	1 359	323	159	15	- 12	- 0	491	364 336
	Dezember	1 287	336	29	5	- 9	- 0	72	492 700
	2007	Januar	1 237	286	56	4	- 50	- 2	102
Februar		1 152	276	- 10	1	- 21	- 0	- 100	358 794
März		1 297	242	9	10	69	2	135	437 930
April		1 408	340	- 37	- 2	- 34	- 1	- 248	467 935
Mai		1 522	412	- 36	- 1	- 62	- 1	- 166	539 683
Juni		1 482	404	- 34	3	- 38	- 0	- 112	569 547
Juli		1 730	425	- 43	- 2	- 108	- 4	- 292	587 942
August		1 696	454	122	9	- 52	- 1	244	534 617
September		1 549	345	44	7	124	3	157	452 100
Oktober		1 585	353	11	- 1	38	1	- 17	545 560
November		1 458	359	- 47	2	46	1	6	554 465
Dezember		1 364	362	- 9	- 0	- 55	- 3	- 198	459 127
2008	Januar	1 307	366	47	4	11	1	44	451 416
	Februar	1 440	357	- 107	- 5	- 100	- 2	- 410	468 137

Bautätigkeit
2 Baugenehmigungen
2.1 Monatliche Entwicklung
Früheres Bundesgebiet

Monat		Errichtung neuer Gebäude								
		Gebäude	Raum- inhalt	Nutzfläche	Wohnungen		sonstige Wohneinheiten		Wohn- räume	veranschlagte Kosten des Bauwerkes
					insgesamt	Wohnfläche	insgesamt	Wohnfläche		
Anzahl	1 000 m³	1 000 m²	Anzahl	1 000 m²	Anzahl	1 000 m²	Anzahl	1 000 EUR		
Wohngebäude mit 1 oder 2 Wohnungen										
2006	Februar	12 714	10 858	576	14 019	1 929	6	0	82 853	2 467 494
	März	12 467	10 799	572	13 774	1 917	5	0	81 813	2 474 530
	April	9 167	7 894	395	10 279	1 412	6	0	60 375	1 808 494
	Mai	9 241	7 891	384	10 221	1 417	4	0	59 963	1 808 764
	Juni	7 798	6 532	325	8 687	1 187	3	0	50 735	1 502 556
	Juli	8 237	6 920	341	9 134	1 252	4	0	53 572	1 603 043
	August	8 674	7 117	339	9 534	1 291	9	0	55 110	1 659 583
	September	7 380	6 059	292	8 102	1 104	4	0	47 184	1 395 763
	Oktober	6 964	5 740	277	7 673	1 048	10	0	44 633	1 320 206
	November	6 323	5 116	247	6 942	943	3	0	40 396	1 181 979
	Dezember	6 402	5 016	221	6 957	939	-	-	40 018	1 152 580
	2007	Januar	5 232	4 280	220	5 678	782	1	-	33 095
Februar		5 430	4 535	234	5 924	824	1	-	34 750	1 043 693
März		6 099	5 122	254	6 743	929	-	-	39 117	1 203 018
April		6 106	5 165	254	6 735	937	6	0	39 394	1 215 470
Mai		6 746	5 687	286	7 428	1 031	1	-	43 252	1 337 279
Juni		6 208	5 234	259	6 862	954	4	0	40 085	1 240 719
Juli		6 636	5 534	271	7 286	1 005	4	-	42 566	1 300 927
August		6 400	5 368	266	7 033	980	7	0	41 213	1 273 016
September		6 030	5 048	242	6 615	919	4	0	38 362	1 202 335
Oktober		6 209	5 038	239	6 779	930	8	0	39 482	1 189 822
November		5 340	4 429	211	5 855	815	-	-	34 237	1 057 682
Dezember		5 558	4 546	208	6 055	845	4	0	35 303	1 075 554
2008	Januar	5 023	4 262	215	5 517	774	10	1	32 273	1 013 544
	Februar	5 735	4 838	241	6 302	881	2	0	36 828	1 158 837
Wohngebäude mit 3 oder mehr Wohnungen										
2006	Februar	702	2 300	98	5 338	437	-	-	20 295	536 906
	Marz	825	2 731	107	6 205	511	-	-	23 375	632 995
	April	690	2 215	92	5 141	427	-	-	19 299	514 454
	Mai	756	2 610	118	5 886	493	6	0	21 913	605 419
	Juni	639	2 160	93	4 988	409	19	1	18 150	507 387
	Juli	761	2 554	102	5 935	488	-	-	21 889	596 203
	August	658	2 282	105	5 246	426	-	-	18 714	537 344
	September	542	1 906	82	4 390	361	1	-	16 319	451 176
	Oktober	582	2 092	89	4 819	395	41	2	18 001	481 083
	November	615	2 242	100	5 102	418	-	-	18 651	519 418
	Dezember	607	2 274	106	5 195	432	29	1	19 529	534 768
	2007	Januar	533	1 931	89	4 380	366	9	0	15 879
Februar		440	1 635	68	3 707	305	-	-	13 778	382 574
März		491	1 801	82	4 039	335	-	-	14 798	411 990
April		563	2 161	108	4 893	412	10	0	18 057	508 542
Mai		581	2 021	90	4 596	380	-	-	16 706	472 708
Juni		529	1 903	79	4 512	366	-	-	16 141	447 965
Juli		615	2 375	106	5 415	439	-	-	19 240	559 814
August		558	1 876	84	4 594	372	7	0	17 000	441 065
September		547	2 008	80	4 562	387	-	-	17 228	469 354
Oktober		551	1 989	86	4 526	374	-	-	16 306	482 438
November		528	1 967	81	4 583	379	-	-	16 394	479 373
Dezember		544	2 128	91	5 047	416	9	0	17 900	515 843
2008	Januar	518	1 806	75	4 089	350	16	1	15 172	437 334
	Februar	506	1 851	79	4 242	343	31	1	15 442	447 583
Wohngebäude mit Eigentumswohnungen										
2006	Februar	471	1 509	70	3 384	291	-	-	13 228	356 511
	März	471	1 600	70	3 408	301	-	-	13 335	364 440
	April	428	1 435	62	3 305	281	-	-	12 675	334 358
	Mai	403	1 485	68	3 320	281	2	0	12 657	330 659
	Juni	369	1 297	61	2 779	243	8	0	10 497	304 836
	Juli	466	1 603	70	3 568	306	-	-	13 560	372 030
	August	408	1 471	73	3 158	275	-	-	11 988	344 413
	September	300	1 070	47	2 355	205	-	-	9 141	257 033
	Oktober	340	1 258	55	2 731	235	-	-	10 449	280 977
	November	401	1 417	68	2 972	266	-	-	11 655	319 811
	Dezember	417	1 380	67	2 911	263	-	-	11 713	320 871
	2007	Januar	352	1 169	55	2 423	223	-	-	9 450
Februar		315	1 060	48	2 275	199	-	-	8 710	249 953
März		306	1 169	56	2 420	217	-	-	9 228	261 128
April		333	1 279	73	2 748	246	-	-	10 638	296 079
Mai		356	1 223	55	2 707	233	-	-	10 265	282 469
Juni		323	1 106	50	2 491	213	-	-	9 437	262 217
Juli		334	1 282	57	2 733	243	-	-	10 439	305 589
August		294	1 061	48	2 527	212	8	0	9 640	249 370
September		383	1 149	51	2 435	226	-	-	9 656	265 993
Oktober		390	1 213	56	2 606	233	2	0	10 178	291 413
November		332	1 121	48	2 485	218	-	-	9 314	273 455
Dezember		333	1 172	55	2 438	226	1	0	9 382	283 462
2008	Januar	399	1 207	52	2 559	233	1	0	10 227	289 814
	Februar	322	1 122	52	2 234	205	30	1	9 071	269 841

Bautätigkeit
2 Baugenehmigungen
2.1 Monatliche Entwicklung
Früheres Bundesgebiet

Monat	Baumaßnahmen an bestehenden Gebäuden							
	Baumaßnahmen	Nutzfläche	Wohnungen		sonstige Wohneinheiten		Wohnräume	veranschlagte Kosten des Bauwerkes
			insgesamt	Wohnfläche	insgesamt	Wohnfläche		
	Anzahl	1 000 m ²	Anzahl	1 000 m ²	Anzahl	1 000 m ²	Anzahl	1 000 EUR
Wohn- und Nichtwohngebäude								
2006	Februar	4 887	187	2 110	301	109	3	11 966
	März	5 823	214	2 563	348	89	1	14 000
	April	5 167	211	1 806	270	11	0	10 439
	Mai	6 168	256	2 189	320	- 10	- 0	12 497
	Juni	5 940	309	1 782	281	425	9	11 169
	Juli	5 875	229	2 119	306	66	3	11 813
	August	5 504	235	1 449	249	83	4	9 767
	September	5 094	320	1 402	234	30	1	9 147
	Oktober	4 955	216	1 601	224	16	1	8 881
	November	4 330	227	1 607	228	- 34	- 1	8 618
	Dezember	3 914	218	1 469	209	- 40	- 1	7 936
2007	Januar	3 863	209	1 285	182	- 18	- 1	6 989
	Februar	3 463	185	1 271	175	26	1	6 463
	März	4 045	154	1 277	199	264	7	7 557
	April	4 635	249	1 394	216	- 144	- 2	8 331
	Mai	4 856	275	1 282	215	91	3	8 075
	Juni	4 694	256	1 064	211	- 107	- 3	7 533
	Juli	5 218	313	1 718	243	- 54	- 1	9 116
	August	4 892	353	1 461	216	- 35	- 0	8 205
	September	4 427	259	1 276	192	54	2	7 181
	Oktober	4 398	280	1 508	204	127	4	7 674
	November	4 262	267	1 405	194	69	1	7 184
	Dezember	3 894	255	1 215	179	- 10	- 2	6 314
2008	Januar	3 679	253	1 300	184	- 49	- 1	6 517
	Februar	3 842	260	1 260	170	- 75	- 1	6 429
Wohngebäude								
2006	Februar	3 931	- 44	2 068	293	18	1	11 663
	März	4 690	- 60	2 385	330	73	1	13 344
	April	4 034	- 48	1 776	266	- 2	-	10 303
	Mai	4 814	- 53	2 067	308	24	1	12 058
	Juni	4 542	- 57	1 711	273	400	8	10 902
	Juli	4 539	- 81	2 065	299	94	3	11 670
	August	4 217	- 49	1 487	247	83	4	9 764
	September	3 841	- 47	1 419	234	46	1	9 144
	Oktober	3 736	- 44	1 546	220	31	2	8 824
	November	3 201	- 55	1 439	212	- 22	- 1	8 100
	Dezember	2 929	- 57	1 452	206	- 24	- 1	7 899
2007	Januar	2 840	- 40	1 255	181	32	1	6 967
	Februar	2 499	- 45	1 249	173	17	1	6 409
	März	2 974	- 48	1 335	194	195	5	7 495
	April	3 417	- 53	1 420	218	- 108	- 1	8 550
	Mai	3 579	- 31	1 311	216	138	4	8 162
	Juni	3 467	- 34	1 102	209	- 76	- 3	7 618
	Juli	3 747	- 51	1 685	242	- 12	-	9 194
	August	3 497	- 33	1 363	209	17	0	8 016
	September	3 140	- 36	1 223	185	40	2	7 126
	Oktober	3 076	- 49	1 494	204	131	4	7 727
	November	3 048	- 45	1 346	189	37	0	7 075
	Dezember	2 780	- 52	1 241	182	46	1	6 576
2008	Januar	2 578	- 54	1 238	179	- 49	- 1	6 433
	Februar	2 630	- 51	1 340	173	5	0	6 685
Nichtwohngebäude								
2006	Februar	956	231	42	8	91	3	303
	März	1 133	274	178	18	16	-	656
	April	1 133	259	30	4	13	0	136
	Mai	1 354	309	122	12	- 34	- 1	439
	Juni	1 398	365	71	8	25	1	267
	Juli	1 336	310	54	7	- 28	- 1	143
	August	1 287	284	- 38	2	-	-	3
	September	1 253	368	- 17	- 0	- 16	-	3
	Oktober	1 219	260	55	4	- 15	- 0	57
	November	1 129	283	168	16	- 12	- 0	518
	Dezember	985	275	17	3	- 16	- 0	37
2007	Januar	1 023	249	30	2	- 50	- 2	22
	Februar	964	230	22	2	9	1	54
	März	1 071	202	- 58	5	69	2	62
	April	1 218	302	- 26	- 2	- 36	- 1	- 219
	Mai	1 277	305	- 29	- 1	- 47	- 1	- 87
	Juni	1 227	289	- 38	3	- 31	- 1	- 85
	Juli	1 471	364	33	1	- 42	- 1	- 78
	August	1 395	386	98	7	- 52	- 1	189
	September	1 287	295	53	6	14	0	55
	Oktober	1 322	328	14	- 0	- 4	- 0	- 53
	November	1 214	312	59	5	32	1	109
	Dezember	1 114	307	- 26	- 2	- 56	- 3	- 262
2008	Januar	1 101	306	62	4	-	-	84
	Februar	1 212	311	- 80	- 2	- 80	- 2	- 256

Bautätigkeit
2 Baugenehmigungen
2.1 Monatliche Entwicklung
Neue Länder und Berlin

Monat		Errichtung neuer Gebäude							
		Gebäude	Raum- inhalt	Nutzfläche	Wohnungen		sonstige Wohneinheiten		veranschlagte - Kosten des Bauwerkes
					insgesamt	Wohnfläche	insgesamt	Wohnfläche	
		Anzahl	1 000 m ³	1 000 m ²	Anzahl	1 000 m ²	Anzahl	1 000 m ²	1 000 EUR
Wohngebäude mit 1 oder 2 Wohnungen									
2006	Februar	2 348	1 529	57	2 457	302	-	-	316 958
	März	3 092	2 050	80	3 251	406	-	-	425 818
	April	2 414	1 615	67	2 543	318	2	0	334 021
	Mai	2 042	1 385	60	2 167	273	-	-	289 424
	Juni	1 875	1 267	49	1 995	250	-	-	261 903
	Juli	1 709	1 088	40	1 812	216	-	-	229 390
	August	1 656	1 105	42	1 746	218	1	0	232 624
	September	1 468	962	40	1 543	189	-	-	202 159
	Oktober	1 439	938	35	1 519	187	1	-	195 952
	November	1 237	768	29	1 304	154	-	-	160 510
	Dezember	1 290	835	32	1 356	166	-	-	174 360
2007	Januar	871	545	19	922	109	-	-	113 140
	Februar	791	517	20	838	102	5	0	108 385
	März	1 247	843	32	1 324	166	-	-	176 290
	April	1 192	805	35	1 259	155	-	-	169 896
	Mai	1 406	934	36	1 478	184	-	-	193 600
	Juni	1 265	845	32	1 341	167	2	0	180 557
	Juli	1 369	890	34	1 451	175	-	-	187 567
	August	1 412	934	35	1 533	186	-	-	203 891
	September	1 204	808	34	1 255	157	1	0	175 233
	Oktober	1 327	883	33	1 416	177	7	0	184 601
	November	1 313	833	30	1 503	171	-	-	175 522
	Dezember	1 307	850	34	1 384	172	-	-	183 291
2008	Januar	877	582	23	919	115	-	-	124 714
	Februar	959	656	27	1 026	128	2	0	144 379
Wohngebäude mit 3 oder mehr Wohnungen									
2006	Februar	39	86	3	235	18	-	-	17 900
	März	74	254	8	588	49	8	0	44 403
	April	64	211	7	544	37	-	-	43 971
	Mai	43	106	5	266	22	-	-	21 091
	Juni	67	215	11	482	38	10	0	44 202
	Juli	51	147	6	391	30	-	-	35 073
	August	55	167	8	405	33	-	-	36 759
	September	63	343	13	1 075	66	-	-	69 034
	Oktober	78	254	11	727	51	-	-	55 512
	November	37	123	6	280	23	-	-	22 516
	Dezember	75	256	10	758	49	20	0	53 987
2007	Januar	44	174	10	421	33	-	-	38 638
	Februar	35	156	7	389	32	-	-	39 756
	März	63	230	9	640	48	-	-	43 809
	April	48	161	9	414	31	-	-	32 396
	Mai	51	156	6	390	32	-	-	29 007
	Juni	71	254	7	676	51	-	-	57 297
	Juli	42	155	8	339	30	-	-	32 160
	August	41	156	8	384	29	2	1	29 218
	September	67	344	16	865	67	20	0	77 367
	Oktober	52	269	11	608	52	2	0	56 561
	November	39	146	7	364	30	-	-	28 882
	Dezember	80	287	10	787	58	-	-	65 671
2008	Januar	35	127	4	272	25	-	-	27 583
	Februar	50	255	10	470	43	-	-	54 400
Wohngebäude mit Eigentumswohnungen									
2006	Februar	21	41	1	118	9	-	-	8 441
	März	38	156	4	311	30	8	0	24 357
	April	19	53	2	113	10	-	-	11 142
	Mai	20	53	2	116	11	-	-	10 419
	Juni	18	101	5	173	17	-	-	19 714
	Juli	20	64	3	142	12	-	-	14 116
	August	24	63	3	146	13	-	-	12 747
	September	23	65	2	160	13	-	-	14 484
	Oktober	28	91	4	239	19	-	-	19 539
	November	11	45	2	85	9	-	-	8 195
	Dezember	31	109	7	220	20	20	0	18 623
2007	Januar	17	76	4	156	14	-	-	15 528
	Februar	20	104	3	237	21	-	-	29 528
	März	18	61	3	165	13	-	-	12 129
	April	38	93	6	231	18	-	-	18 693
	Mai	31	73	3	180	17	-	-	15 009
	Juni	49	148	4	386	32	-	-	33 854
	Juli	21	95	5	158	18	-	-	19 836
	August	41	48	2	112	11	-	-	12 087
	September	35	219	10	479	44	-	-	47 986
	Oktober	20	104	4	225	21	2	0	21 176
	November	21	106	6	223	21	-	-	19 231
	Dezember	27	106	6	226	20	-	-	21 559
2008	Januar	26	95	3	184	19	-	-	20 652
	Februar	26	145	6	223	25	-	-	28 332

Bautätigkeit
2 Baugenehmigungen
2.1 Monatliche Entwicklung
Neue Länder und Berlin

Monat	Baumaßnahmen an bestehenden Gebäuden							
	Baumaßnahmen	Nutzfläche	Wohnungen		sonstige Wohneinheiten		Wohnräume	veranschlagte Kosten des Bauwerkes
			insgesamt	Wohnfläche	insgesamt	Wohnfläche		
	Anzahl	1 000 m ²	Anzahl	1 000 m ²	Anzahl	1 000 m ²	Anzahl	1 000 EUR
Wohn- und Nichtwohngebäude								
2006	Februar	984	- 9	494	65	10	1	2 166
	März	1 082	12	326	65	22	1	1 987
	April	1 130	11	509	65	21	1	2 226
	Mai	1 355	17	462	75	41	2	2 522
	Juni	1 430	14	466	73	80	2	2 338
	Juli	1 299	3	339	67	18	0	2 030
	August	1 284	33	410	68	4	0	2 125
	September	1 213	12	452	54	15	1	1 777
	Oktober	1 055	48	287	50	4	0	1 627
	November	1 030	11	360	59	103	3	1 892
	Dezember	1 128	31	670	65	- 135	- 9	1 612
2007	Januar	823	12	368	47	- 11	-	1 400
	Februar	778	27	67	30	- 20	- 0	544
	März	963	10	175	55	55	2	1 180
	April	965	- 1	414	65	87	2	1 898
	Mai	1 080	76	498	61	- 26	- 1	1 877
	Juni	1 190	83	344	58	- 5	0	1 505
	Juli	1 164	25	318	67	- 60	- 3	1 583
	August	1 205	37	436	65	- 1	-	2 060
	September	1 042	25	462	61	- 11	- 4	1 881
	Oktober	993	- 19	843	76	55	1	2 602
	November	982	3	451	68	43	7	2 108
	Dezember	1 022	5	815	80	- 74	- 3	2 502
2008	Januar	868	24	387	58	39	2	1 476
	Februar	868	14	321	57	31	1	1 511
Wohngebäude								
2006	Februar	807	- 28	483	63	19	1	2 107
	März	849	- 30	329	63	1	-	1 960
	April	883	- 43	513	66	21	1	2 261
	Mai	1 053	- 32	470	74	35	1	2 547
	Juni	1 116	- 34	485	73	41	1	2 380
	Juli	1 031	- 35	390	69	4	- 0	2 179
	August	997	- 31	401	66	1	-	2 120
	September	958	- 26	473	61	14	1	2 016
	Oktober	820	- 17	238	47	4	0	1 499
	November	800	- 29	369	59	103	3	1 919
	Dezember	826	- 29	658	63	- 142	- 8	1 577
2007	Januar	609	- 25	342	45	- 11	-	1 320
	Februar	590	- 19	99	32	10	0	698
	März	737	- 29	108	49	55	2	1 107
	April	775	- 38	425	65	85	2	1 927
	Mai	835	- 31	505	62	- 11	- 0	1 956
	Juni	935	- 32	340	57	2	-	1 532
	Juli	905	- 36	394	70	6	- 0	1 797
	August	904	- 31	412	64	- 1	-	2 005
	September	780	- 25	471	61	- 121	- 6	1 779
	Oktober	730	- 44	846	77	13	1	2 566
	November	738	- 44	557	70	29	6	2 211
	Dezember	772	- 50	798	77	- 75	- 3	2 438
2008	Januar	662	- 36	402	58	28	1	1 516
	Februar	640	- 33	348	60	51	1	1 665
Nichtwohngebäude								
2006	Februar	177	20	11	2	- 9	- 0	59
	März	233	42	- 3	2	21	1	27
	April	247	55	- 4	- 1	-	-	- 35
	Mai	302	49	- 8	1	6	0	- 25
	Juni	314	47	- 19	- 1	39	1	- 42
	Juli	268	38	- 51	- 3	14	0	- 149
	August	287	64	9	1	3	0	5
	September	255	38	- 21	- 7	1	0	- 239
	Oktober	235	65	49	4	-	-	128
	November	230	40	- 9	- 0	-	-	- 27
	Dezember	302	61	12	2	7	- 0	35
2007	Januar	214	37	26	3	-	-	80
	Februar	188	47	- 32	- 2	- 30	- 1	- 154
	März	226	40	67	6	-	- 0	73
	April	190	38	- 11	- 0	2	0	- 29
	Mai	245	107	- 7	- 1	- 15	- 0	- 79
	Juni	255	115	4	1	- 7	0	- 27
	Juli	259	61	- 76	- 3	- 66	- 3	- 214
	August	301	68	24	2	-	-	55
	September	262	49	- 9	0	110	2	102
	Oktober	263	24	- 3	- 1	42	1	36
	November	244	47	- 106	- 3	14	0	- 103
	Dezember	250	55	17	2	1	0	64
2008	Januar	206	60	- 15	-	11	1	- 40
	Februar	228	47	- 27	- 3	- 20	- 0	- 154

Bautätigkeit
2 Baugenehmigungen
2.2 Hochbau insgesamt
2.2.1 Nach Gebäudearten und Bauherrengruppen
Januar und Februar 2008

Deutschland

Gebäudeart ----- Bauherr	Insgesamt (einschl. Baumaßnahmen an bestehenden Gebäuden)							
	Gebäude/ Baumaß- nahmen	Nutzfläche	Wohnungen		sonstige Wohneinheiten		Wohn- räume	veranschlagte Kosten des Bauwerkes
			insgesamt	Wohn- fläche	insgesamt	Wohn- fläche		
	Anzahl	1 000 m ²	Anzahl	1 000 m ²	Anzahl	1 000 m ²	Anzahl	1 000 EUR
Wohn- und Nichtwohngebäude	27 526	5 958	26 724	3 179	527	16	131 414	8 318 328
Dagegen:								
Januar und Februar 2007	26 063	4 699	26 009	3 040	605	20	127 708	7 195 295
Januar und Februar 2006	48 787	5 333	51 877	6 415	856	29	277 934	11 229 798
Januar und Februar 2005	39 277	4 822	40 480	4 894	1 141	39	214 090	9 055 639
Wohngebäude zusammen	20 234	509	26 264	3 133	528	16	129 837	4 102 146
Davon:								
Wohngebäude mit 1 Wohnung
Wohngebäude mit 2 Wohnungen
Wohngebäude mit 3 oder mehr Wohnungen
Wohnheime	38	- 6	329	14	547	15	1 421	50 193
Darunter:								
Wohngebäude mit Eigentumswohnungen	1 173	57	5 892	565	2	1	23 363	716 068
Von den Bauherren waren:								
Öffentliche Bauherren	54	- 1	51	7	68	2	272	14 764
Unternehmen	4 421	111	10 987	1 104	196	7	46 041	1 395 337
Davon:								
Wohnungsunternehmen	3 699	102	9 262	927	84	4	38 743	1 169 370
Immobilienfonds	31	- 8	164	19	1	0	634	17 640
Sonstige Unternehmen	691	17	1 561	158	111	3	6 664	208 327
Private Haushalte	15 668	395	14 975	2 004	- 12	1	82 173	2 653 097
Organisationen ohne Erwerbszweck	91	4	251	19	276	7	1 351	38 948
Nichtwohngebäude zusammen	7 292	5 449	460	46	- 1	0	1 577	4 216 182
Davon:								
Anstaltsgebäude	165	262	- 25	2	88	2	155	475 105
Büro- und Verwaltungsgebäude	691	590	82	7	- 80	- 2	92	678 333
Landwirtschaftliche Betriebsgebäude	1 701	959	59	7	-	-	264	273 473
Nichtlandwirtschaftliche Betriebsgebäude	3 963	3 275	379	33	10	1	1 256	2 162 312
Darunter:								
Fabrik- und Werkstattgebäude	1 127	1 206	83	9	-	-	340	856 457
Handels- und Lagergebäude	1 877	1 689	223	20	-	-	794	998 491
Hotels und Gaststätten	312	106	34	- 1	10	1	- 49	161 097
Sonstige Nichtwohngebäude	772	363	- 35	- 3	- 19	- 0	- 190	626 959
Darunter:								
Ausgewählte Infrastrukturgebäude	1 044	703	- 54	- 1	69	1	- 9	1 175 288
Von den Bauherren waren:								
Öffentliche Bauherren	561	314	- 108	- 3	- 19	- 0	- 192	579 318
Unternehmen	5 281	4 723	404	33	98	2	1 373	3 161 697
Davon:								
Land- und Forstwirtschaft, Fischerei	1 671	979	30	3	-	-	132	277 803
Produzierendes Gewerbe	1 488	1 619	47	5	-	-	192	1 051 362
Handel, Kreditinstitute und Versiche- rungsgewerbe, Dienstleistungen so- wie Verkehr und Nachrichtenüber- mittlung	2 122	2 124	327	25	98	2	1 049	1 832 532
Darunter:								
Immobilienfonds	47	87	1	- 1	-	-	- 16	68 918
Private Haushalte	1 092	242	149	15	-	-	512	193 866
Organisationen ohne Erwerbszweck	358	170	15	1	- 80	- 2	- 116	281 301

Bautätigkeit
2 Baugenehmigungen
2.2 Hochbau insgesamt
2.2.1 Nach Gebäudearten und Bauherrengruppen
Januar und Februar 2008

Deutschland

Gebäudeart ----- Bauherr	Errichtung neuer Gebäude								
	Gebäude	Raum- inhalt	Nutz- fläche	Wohnungen		sonstige Wohneinheiten		Wohn- räume	veranschlagte Kosten des Bauwerkes
				ins- gesamt	Wohn- fläche	ins- gesamt	Wohn- fläche		
				Anzahl	1 000 m ²	Anzahl	1 000 m ²	Anzahl	1 000 EUR
Wohn- und Nichtwohngebäude	18 269	48 673	5 408	23 456	2 711	581	16	115 481	6 731 452
Dagegen:									
Januar und Februar 2007	17 136	38 350	4 267	23 018	2 605	628	20	112 312	5 807 827
Januar und Februar 2006	37 218	54 868	4 985	47 039	5 717	654	20	250 812	9 540 084
Januar und Februar 2005	28 498	46 361	4 512	36 204	4 294	1 100	37	190 849	7 707 990
Wohngebäude zusammen	13 724	14 490	682	22 936	2 664	493	14	113 538	3 434 823
Davon:									
Wohngebäude mit 1 Wohnung	11 424	8 941	438	11 424	1 642	10	0	68 469	2 110 613
Wohngebäude mit 2 Wohnungen	1 170	1 397	69	2 340	257	4	0	10 881	330 861
Wohngebäude mit 3 oder mehr Wohnungen	1 109	4 039	167	9 073	761	47	2	33 251	966 900
Wohnheime	21	113	8	99	4	432	12	937	26 449
Darunter:									
Wohngebäude mit Eigentumswohnungen	773	2 569	113	5 200	482	31	1	20 889	608 639
Von den Bauherren waren:									
Öffentliche Bauherren	24	28	2	43	5	-	-	199	7 463
Unternehmen	3 673	5 159	207	9 836	976	240	7	42 641	1 194 760
Davon:									
Wohnungsunternehmen	3 204	4 406	170	8 460	844	84	4	36 770	1 019 641
Immobilienfonds	16	41	0	92	8	-	-	348	10 214
Sonstige Unternehmen	453	711	37	1 284	124	156	4	5 523	164 905
Private Haushalte	9 975	9 203	469	12 862	1 670	35	1	69 628	2 206 174
Organisationen ohne Erwerbszweck	52	100	5	195	13	218	5	1 070	26 426
Nichtwohngebäude zusammen	4 545	34 184	4 725	520	46	88	2	1 943	3 296 629
Davon:									
Anstaltsgebäude	82	1 143	225	65	4	88	2	253	355 024
Büro- und Verwaltungsgebäude	318	4 345	534	112	11	-	-	433	519 838
Landwirtschaftliche Betriebsgebäude	1 347	5 420	879	16	2	-	-	71	234 697
Nichtlandwirtschaftliche Betriebsgebäude	2 470	21 496	2 791	291	26	-	-	1 041	1 747 753
Darunter:									
Fabrik- und Werkstattgebäude	650	7 913	971	34	4	-	-	146	683 993
Handels- und Lagergebäude	1 227	12 080	1 483	151	14	-	-	578	819 444
Hotels und Gaststätten	85	407	81	74	5	-	-	175	114 073
Sonstige Nichtwohngebäude	328	1 780	297	36	4	-	-	145	439 317
Darunter:									
Ausgewählte Infrastrukturgebäude	489	3 461	590	97	7	88	2	390	852 861
Von den Bauherren waren:									
Öffentliche Bauherren	287	1 526	268	15	1	-	-	44	388 616
Unternehmen	3 492	30 672	4 128	390	34	88	2	1 456	2 596 652
Davon:									
Land- und Forstwirtschaft, Fischerei	1 353	5 477	898	14	2	-	-	65	245 636
Produzierendes Gewerbe	971	11 192	1 347	35	5	-	-	169	870 455
Handel, Kreditinstitute und Versiche- rungsgewerbe, Dienstleistungen so- wie Verkehr und Nachrichtenüber- mittlung	1 168	14 003	1 882	341	28	88	2	1 222	1 480 561
Darunter:									
Immobilienfonds	24	787	81	-	-	-	-	-	55 075
Private Haushalte	621	1 278	210	68	8	-	-	314	137 074
Organisationen ohne Erwerbszweck	145	707	120	47	3	-	-	129	174 287

Bautätigkeit
2 Baugenehmigungen
2.2 Hochbau insgesamt
2.2.1 Nach Gebäudearten und Bauherrengruppen
Januar und Februar 2008

Früheres Bundesgebiet

Gebäudeart ----- Bauherr	Insgesamt (einschl. Baumaßnahmen an bestehenden Gebäuden)							
	Gebäude/ Baumaß- nahmen	Nutzfläche	Wohnungen		sonstige Wohneinheiten		Wohn- räume	veranschlagte Kosten des Bauwerkes
			insgesamt	Wohn- fläche	insgesamt	Wohn- fläche		
	Anzahl	1 000 m ²	Anzahl	1 000 m ²	Anzahl	1 000 m ²	Anzahl	1 000 EUR
Wohn- und Nichtwohngebäude	23 258	5 156	23 243	2 747	403	12	115 209	7 058 937
Dagegen:								
Januar und Februar 2007	22 196	4 146	22 964	2 684	530	17	113 757	6 285 434
Januar und Februar 2006	42 111	4 767	46 003	5 702	727	23	247 633	9 976 272
Januar und Februar 2005	33 076	4 339	35 126	4 261	1 047	35	187 098	7 954 013
Wohngebäude zusammen	17 009	512	22 827	2 705	395	12	113 646	3 563 731
Davon:								
Wohngebäude mit 1 Wohnung
Wohngebäude mit 2 Wohnungen
Wohngebäude mit 3 oder mehr Wohnungen
Wohnheime	33	- 5	329	14	379	10	1 179	41 186
Darunter:								
Wohngebäude mit Eigentumswohnungen	990	70	5 249	489	2	1	20 909	623 089
Von den Bauherren waren:								
Öffentliche Bauherren	38	1	45	6	-	-	217	9 454
Unternehmen	3 854	137	9 996	983	196	6	42 324	1 218 923
Davon:								
Wohnungsunternehmen	3 300	121	8 674	851	46	2	36 624	1 041 377
Immobilienfonds	20	0	92	8	-	-	345	10 951
Sonstige Unternehmen	534	15	1 230	123	150	4	5 355	166 595
Private Haushalte	13 050	370	12 582	1 703	- 15	1	70 010	2 302 310
Organisationen ohne Erwerbszweck	67	5	204	14	214	6	1 095	33 044
Nichtwohngebäude zusammen	6 249	4 644	416	42	8	-	1 563	3 495 206
Davon:								
Anstaltsgebäude	125	193	- 16	3	88	2	200	340 839
Büro- und Verwaltungsgebäude	600	543	98	7	- 80	- 2	139	617 840
Landwirtschaftliche Betriebsgebäude	1 634	936	53	6	-	-	231	267 018
Nichtlandwirtschaftliche Betriebsgebäude	3 288	2 686	291	28	-	-	1 071	1 781 284
Darunter:								
Fabrik- und Werkstattgebäude	1 589	889	69	7	-	-	277	631 755
Handels- und Lagergebäude	255	1 466	195	18	-	-	706	902 273
Hotels und Gaststätten	602	79	- 10	- 2	-	-	- 70	112 431
Sonstige Nichtwohngebäude	455	286	- 10	- 1	-	-	- 78	488 225
Darunter:								
Ausgewählte Infrastrukturgebäude	831	534	- 29	2	88	2	122	883 457
Von den Bauherren waren:								
Öffentliche Bauherren	455	266	- 89	- 2	-	-	- 111	456 479
Unternehmen	4 649	4 038	349	30	88	2	1 294	2 669 743
Davon:								
Land- und Forstwirtschaft, Fischerei	1 608	951	29	3	-	-	127	269 466
Produzierendes Gewerbe	1 266	1 257	36	3	-	-	152	835 546
Handel, Kreditinstitute und Versiche- rungsgewerbe, Dienstleistungen so- wie Verkehr und Nachrichtenüber- mittlung	1 775	1 831	284	24	88	2	1 015	1 564 731
Darunter:								
Immobilienfonds	38	78	1	- 1	-	-	- 16	59 327
Private Haushalte	854	217	126	13	-	-	441	170 533
Organisationen ohne Erwerbszweck	291	122	30	1	- 80	- 2	- 61	198 451

Bautätigkeit
2 Baugenehmigungen
2.2 Hochbau insgesamt
2.2.1 Nach Gebäudearten und Bauherrengruppen
Januar und Februar 2008

Früheres Bundesgebiet

Gebäudeart ----- Bauherr	Errichtung neuer Gebäude								
	Gebäude	Raum- inhalt	Nutz- fläche	Wohnungen		sonstige Wohneinheiten		Wohn- räume	veranschlagte Kosten des Bauwerkes
				ins- gesamt	Wohn- fläche	ins- gesamt	Wohn- fläche		
	Anzahl	1 000 m ³	1 000 m ²	Anzahl	1 000 m ²	Anzahl	1 000 m ²	Anzahl	1 000 EUR
Wohn- und Nichtwohngebäude	15 737	41 769	4 643	20 683	2 393	527	14	102 263	5 809 635
Dagegen:									
Januar und Februar 2007	14 870	33 443	3 753	20 408	2 327	522	17	100 305	5 193 203
Januar und Februar 2006	32 345	48 941	4 432	41 827	5 120	607	18	224 493	8 613 047
Januar und Februar 2005	24 139	41 157	4 043	31 457	3 763	983	33	167 103	6 868 485
Wohngebäude zusammen	11 801	12 843	616	20 249	2 353	439	12	100 528	3 078 390
Davon:									
Wohngebäude mit 1 Wohnung	9 697	7 821	393	9 697	1 421	8	0	59 181	1 867 065
Wohngebäude mit 2 Wohnungen	1 061	1 278	64	2 122	234	4	0	9 920	305 316
Wohngebäude mit 3 oder mehr Wohnungen	1 024	3 657	154	8 331	694	47	2	30 614	884 917
Wohnheime	19	86	6	99	4	380	10	813	21 092
Darunter:									
Wohngebäude mit Eigentumswohnungen	721	2 328	104	4 793	439	31	1	19 298	559 655
Von den Bauherren waren:									
Öffentliche Bauherren	21	23	1	34	4	-	-	169	6 279
Unternehmen	3 436	4 755	192	9 124	905	202	6	39 692	1 111 404
Davon:									
Wohnungsunternehmen	3 077	4 138	162	7 992	798	46	2	34 824	965 617
Immobilienfonds	16	41	0	92	8	-	-	348	10 214
Sonstige Unternehmen	343	575	30	1 040	98	156	4	4 520	135 573
Private Haushalte	8 295	7 971	419	10 900	1 431	33	1	59 637	1 936 060
Organisationen ohne Erwerbszweck	49	94	4	191	13	204	5	1 030	24 647
Nichtwohngebäude zusammen	3 936	28 926	4 027	434	40	88	2	1 735	2 731 245
Davon:									
Anstaltsgebäude	61	841	170	65	4	88	2	253	265 428
Büro- und Verwaltungsgebäude	273	4 118	492	109	11	-	-	425	470 020
Landwirtschaftliche Betriebsgebäude	1 305	5 292	858	15	2	-	-	66	230 060
Nichtlandwirtschaftliche Betriebsgebäude	2 034	17 289	2 275	214	21	-	-	861	1 423 223
Darunter:									
Fabrik- und Werkstattgebäude	1 033	5 543	705	31	3	-	-	135	483 160
Handels- und Lagergebäude	71	10 458	1 275	148	14	-	-	566	740 871
Hotels und Gaststätten	263	287	59	3	0	-	-	18	78 172
Sonstige Nichtwohngebäude	246	1 385	232	31	3	-	-	130	342 514
Darunter:									
Ausgewählte Infrastrukturgebäude	396	2 474	449	93	7	88	2	380	647 191
Von den Bauherren waren:									
Öffentliche Bauherren	246	1 295	232	15	1	-	-	44	314 899
Unternehmen	3 086	25 997	3 527	311	29	88	2	1 273	2 171 874
Davon:									
Land- und Forstwirtschaft, Fischerei	1 307	5 318	873	13	2	-	-	60	238 526
Produzierendes Gewerbe	814	8 404	1 042	27	3	-	-	142	674 251
Handel, Kreditinstitute und Versiche- rungsgewerbe, Dienstleistungen so- wie Verkehr und Nachrichtenüber- mittlung	965	12 274	1 613	271	24	88	2	1 071	1 259 097
Darunter:									
Immobilienfonds	20	752	75	-	-	-	-	-	50 168
Private Haushalte	488	1 155	186	64	8	-	-	296	122 314
Organisationen ohne Erwerbszweck	116	479	82	44	3	-	-	122	122 158

Bautätigkeit
2 Baugenehmigungen
2.2 Hochbau insgesamt
2.2.1 Nach Gebäudearten und Bauherrengruppen
Januar und Februar 2008

Neue Länder und Berlin

Gebäudeart ----- Bauherr	Insgesamt (einschl. Baumaßnahmen an bestehenden Gebäuden)							
	Gebäude/ Baumaß- nahmen	Nutzfläche	Wohnungen		sonstige Wohneinheiten		Wohn- räume	veranschlagte Kosten des Bauwerkes
			insgesamt	Wohn- fläche	insgesamt	Wohn- fläche		
	Anzahl	1 000 m ²	Anzahl	1 000 m ²	Anzahl	1 000 m ²	Anzahl	1 000 EUR
Wohn- und Nichtwohngebäude	4 268	802	3 481	432	124	4	16 205	1 259 391
Dagegen:								
Januar und Februar 2007	3 867	553	3 045	356	75	3	13 951	909 861
Januar und Februar 2006	6 676	567	5 874	713	129	6	30 301	1 253 526
Januar und Februar 2005	6 201	482	5 354	632	94	4	26 992	1 101 626
Wohngebäude zusammen	3 225	- 3	3 437	428	133	4	16 191	538 415
Davon:								
Wohngebäude mit 1 Wohnung
Wohngebäude mit 2 Wohnungen
Wohngebäude mit 3 oder mehr Wohnungen
Wohnheime	5	- 1	.	.	168	5	242	9 007
Darunter:								
Wohngebäude mit Eigentumswohnungen	183	- 13	643	76	-	-	2 454	92 979
Von den Bauherren waren:								
Öffentliche Bauherren	16	- 2	6	1	68	2	55	5 310
Unternehmen	567	- 25	991	121	-	1	3 717	176 414
Davon:								
Wohnungsunternehmen	399	- 19	588	76	38	2	2 119	127 993
Immobilienfonds	11	- 8	72	10	1	0	289	6 689
Sonstige Unternehmen	157	2	331	35	- 39	- 1	1 309	41 732
Private Haushalte	2 618	24	2 393	301	3	0	12 163	350 787
Organisationen ohne Erwerbszweck	24	- 1	47	5	62	1	256	5 904
Nichtwohngebäude zusammen	1 043	805	44	3	- 9	0	14	720 976
Davon:								
Anstaltsgebäude	40	69	- 9	- 1	-	-	- 45	134 266
	91	47	- 16	- 0	-	-	- 47	60 493
Landwirtschaftliche Betriebsgebäude	67	24	6	1	-	-	33	6 455
Nichtlandwirtschaftliche Betriebsgebäude	675	589	88	5	10	1	185	381 028
Darunter:								
Fabrik- und Werkstattgebäude	192	317	14	2	-	-	63	224 702
Handels- und Lagergebäude	288	223	28	2	-	-	88	96 218
Hotels und Gaststätten	57	27	44	1	10	1	21	48 666
Sonstige Nichtwohngebäude	170	77	- 25	- 2	- 19	- 0	- 112	138 734
Darunter:								
Ausgewählte Infrastrukturgebäude	213	169	- 25	- 3	- 19	- 0	- 131	291 831
Von den Bauherren waren:								
Öffentliche Bauherren	106	48	- 19	- 2	- 19	- 0	- 81	122 839
Unternehmen	632	685	55	4	10	1	79	491 954
Davon:								
Land- und Forstwirtschaft, Fischerei	63	29	1	0	-	-	5	8 337
Produzierendes Gewerbe	222	363	11	2	-	-	40	215 816
Handel, Kreditinstitute und Versiche- rungsgewerbe, Dienstleistungen so- wie Verkehr und Nachrichtenüber- mittlung	347	294	43	2	10	1	34	267 801
Darunter:								
Immobilienfonds	9	9	-	-	-	-	-	9 591
Private Haushalte	238	25	23	2	-	-	71	23 333
Organisationen ohne Erwerbszweck	67	48	- 15	- 1	-	-	- 55	82 850

Bautätigkeit
2 Baugenehmigungen
2.2 Hochbau insgesamt
2.2.1 Nach Gebäudearten und Bauherrengruppen
Januar und Februar 2008

Neue Länder und Berlin

Gebäudeart ----- Bauherr	Errichtung neuer Gebäude								
	Gebäude	Raum- inhalt	Nutz- fläche	Wohnungen		sonstige Wohneinheiten		Wohn- räume	veranschlagte Kosten des Bauwerkes
				ins- gesamt	Wohn- fläche	ins- gesamt	Wohn- fläche		
	Anzahl	1 000 m ³	1 000 m ²	Anzahl	1 000 m ²	Anzahl	1 000 m ²	Anzahl	1 000 EUR
Wohn- und Nichtwohngebäude	2 532	6 904	764	2 773	317	54	2	13 218	921 817
Dagegen:									
Januar und Februar 2007	2 266	4 908	515	2 610	278	106	4	12 007	614 624
Januar und Februar 2006	4 873	5 927	553	5 212	597	47	2	26 319	927 037
Januar und Februar 2005	4 359	5 205	469	4 747	532	117	4	23 746	839 505
Wohngebäude zusammen	1 923	1 647	66	2 687	311	54	2	13 010	356 433
Davon:									
Wohngebäude mit 1 Wohnung	1 727	1 119	45	1 727	221	2	0	9 288	243 548
Wohngebäude mit 2 Wohnungen	109	119	6	218	23	-	-	961	25 545
Wohngebäude mit 3 oder mehr Wohnungen	85	381	14	742	68	-	-	2 637	81 983
Wohnheime	2
Darunter:									
Wohngebäude mit Eigentumswohnungen	52	240	9	407	44	-	-	1 591	48 984
Von den Bauherren waren:									
Öffentliche Bauherren	3	5	0	9	1	-	-	30	1 184
Unternehmen	237	404	15	712	72	38	2	2 949	83 356
Davon:									
Wohnungsunternehmen	127	268	8	468	45	38	2	1 946	54 024
Immobilienfonds	-	-	-	-	-	-	-	-	-
Sonstige Unternehmen	110	136	7	244	26	-	-	1 003	29 332
Private Haushalte	1 680	1 232	50	1 962	238	2	0	9 991	270 114
Organisationen ohne Erwerbszweck	3	6	0	4	1	14	0	40	1 779
Nichtwohngebäude zusammen	609	5 258	698	86	6	-	-	208	565 384
Davon:									
Anstaltsgebäude	21	301	56	-	-	-	-	-	89 596
Büro- und Verwaltungsgebäude	45	228	42	3	0	-	-	8	49 818
Landwirtschaftliche Betriebsgebäude	42	128	21	1	0	-	-	5	4 637
Nichtlandwirtschaftliche Betriebsgebäude	436	4 206	516	77	5	-	-	180	324 530
Darunter:									
Fabrik- und Werkstattgebäude	116	2 370	266	3	0	-	-	11	200 833
Handels- und Lagergebäude	194	1 622	208	3	0	-	-	12	78 573
Hotels und Gaststätten	14	120	22	71	4	-	-	157	35 901
Sonstige Nichtwohngebäude	65	395	65	5	1	-	-	15	96 803
Darunter:									
Ausgewählte Infrastrukturgebäude	93	986	142	4	0	-	-	10	205 670
Von den Bauherren waren:									
Öffentliche Bauherren	41	231	36	-	-	-	-	-	73 717
Unternehmen	406	4 676	600	79	5	-	-	183	424 778
Davon:									
Land- und Forstwirtschaft, Fischerei	46	159	25	1	0	-	-	5	7 110
Produzierendes Gewerbe	157	2 788	305	8	1	-	-	27	196 204
Handel, Kreditinstitute und Versiche- rungsgewerbe, Dienstleistungen so- wie Verkehr und Nachrichtenüber- mittlung	203	1 729	270	70	4	-	-	151	221 464
Darunter:									
Immobilienfonds	4	35	6	-	-	-	-	-	4 907
Private Haushalte	133	123	24	4	1	-	-	18	14 760
Organisationen ohne Erwerbszweck	29	228	38	3	0	-	-	7	52 129

Bautätigkeit
2 Baugenehmigungen
2.2 Hochbau insgesamt
2.2.2 Nach Gebäudearten und Ländern
Januar und Februar 2008

Gebäudeart ----- Bauherr	Insgesamt (einschl. Baumaßnahmen an bestehenden Gebäuden)							
	Gebäude/ Baumaß- nahmen	Nutzfläche	Wohnungen		sonstige Wohneinheiten		Wohn- räume	veranschlagte Kosten des Bauwerkes
			insgesamt	Wohn- fläche	insgesamt	Wohn- fläche		
	Anzahl	1 000 m ²	Anzahl	1 000 m ²	Anzahl	1 000 m ²	Anzahl	1 000 EUR
Baden-Württemberg								
Wohn- und Nichtwohngebäude	4 428	892	4 450	544	8	1	22 037	1 439 636
Wohngebäude zusammen	3 226	164	4 303	530	9	1	21 584	727 045
Dav.: Wohngebäude mit 1 Wohnung
Wohngebäude mit 2 Wohnungen
Wohngebäude mit 3 oder mehr Wohnungen
Wohnheime	4	1	60	2	1	0	97	4 985
Dar.: Gebäude mit Eigentumswohnungen	413	44	1 546	150	2	1	6 472	191 743
Nichtwohngebäude zusammen	1 202	728	147	14	- 1	- 0	453	712 591
Dav.: Anstaltsgebäude	31	23	15	1	-	-	39	59 860
Büro- und Verwaltungsgebäude	138	67	52	4	- 1	- 0	74	106 254
Landwirtschaftliche Betriebsgebäude	208	75	20	2	-	-	85	28 475
Nichtlandwirtschaftliche Betriebsgebäude	689	511	68	8	-	-	281	395 413
Sonstige Nichtwohngebäude	136	52	- 8	- 0	-	-	- 26	122 589
Dar.: Ausgewählte Infrastrukturgebäude	184	81	3	0	-	-	-	193 402
Bayern								
Wohn- und Nichtwohngebäude	5 259	1 235	5 617	645	- 3	-	26 625	1 809 314
Wohngebäude zusammen	3 675	117	5 545	638	- 3	-	26 335	949 127
Dav.: Wohngebäude mit 1 Wohnung
Wohngebäude mit 2 Wohnungen
Wohngebäude mit 3 oder mehr Wohnungen
Wohnheime	7	- 13	245	10	- 3	-	384	16 437
Dar.: Gebäude mit Eigentumswohnungen	227	5	1 475	129	-	-	5 365	179 239
Nichtwohngebäude zusammen	1 584	1 117	72	8	-	-	290	860 187
Dav.: Anstaltsgebäude	21	30	5	0	-	-	15	57 250
Büro- und Verwaltungsgebäude	123	99	- 1	0	-	-	1	148 594
Landwirtschaftliche Betriebsgebäude	458	218	20	2	-	-	89	73 811
Nichtlandwirtschaftliche Betriebsgebäude	881	724	45	5	-	-	179	484 852
Sonstige Nichtwohngebäude	101	47	3	0	-	-	6	95 680
Dar.: Ausgewählte Infrastrukturgebäude	163	85	8	1	-	-	21	165 866
Berlin								
Wohn- und Nichtwohngebäude	526	100	874	112	-	-	3 852	258 465
Wohngebäude zusammen	456	- 0	828	109	-	-	3 797	128 091
Dav.: Wohngebäude mit 1 Wohnung
Wohngebäude mit 2 Wohnungen
Wohngebäude mit 3 oder mehr Wohnungen
Wohnheime	-	-	-	-	-	-	-	-
Dar.: Gebäude mit Eigentumswohnungen	49	- 4	317	42	-	-	1 322	42 017
Nichtwohngebäude zusammen	70	100	46	3	-	-	55	130 374
Dav.: Anstaltsgebäude	5	14	-	-	-	-	-	23 839
Büro- und Verwaltungsgebäude	8	15	3	1	-	-	14	22 734
Landwirtschaftliche Betriebsgebäude	-	-	-	-	-	-	-	-
Nichtlandwirtschaftliche Betriebsgebäude	43	52	51	2	-	-	67	60 846
Sonstige Nichtwohngebäude	14	19	- 8	0	-	-	- 26	22 955
Dar.: Ausgewählte Infrastrukturgebäude	19	35	3	0	-	-	6	46 326

Bautätigkeit
2 Baugenehmigungen
2.2 Hochbau insgesamt
2.2.2 Nach Gebäudearten und Ländern
Januar und Februar 2008

Gebäudeart ----- Bauherr	Errichtung neuer Gebäude								
	Gebäude	Raum- inhalt	Nutz- fläche	Wohnungen		sonstige Wohneinheiten		Wohn- räume	veranschlagte Kosten des Bauwerkes
				ins- gesamt	Wohn- fläche	ins- gesamt	Wohn- fläche		
	Anzahl	1 000 m ³	1 000 m ²	Anzahl	1 000 m ²	Anzahl	1 000 m ²	Anzahl	1 000 EUR
Baden-Württemberg									
Wohn- und Nichtwohngebäude	2 781	6 811	789	3 987	476	37	1	19 815	1 123 673
Wohngebäude zusammen	2 156	2 538	178	3 900	467	37	1	19 465	624 481
Dav.: Wohngebäude mit 1 Wohnung	1 682	1 407	106	1 682	258	7	0	10 553	351 589
Wohngebäude mit 2 Wohnungen	233	276	18	466	51	-	-	2 108	67 338
Wohngebäude mit 3 oder mehr Wohnungen	239	838	52	1 692	157	30	1	6 720	200 854
Wohnheime	2
Dar.: Gebäude mit Eigentumswohnungen	322	756	49	1 435	140	31	1	6 131	176 525
Nichtwohngebäude zusammen	625	4 274	611	87	9	-	-	350	499 192
Dav.: Anstaltsgebäude	9	125	18	16	1	-	-	47	39 425
Büro- und Verwaltungsgebäude	54	312	60	24	3	-	-	92	66 469
Landwirtschaftliche Betriebsgebäude	133	406	65	2	0	-	-	13	20 233
Nichtlandwirtschaftliche Betriebsgebäude	382	3 146	425	40	5	-	-	182	301 850
Sonstige Nichtwohngebäude	47	286	43	5	1	-	-	16	71 215
Dar.: Ausgewählte Infrastrukturgebäude	66	438	65	17	1	-	-	54	115 137
Bayern									
Wohn- und Nichtwohngebäude	3 827	10 702	1 164	4 794	559	9	0	23 505	1 503 815
Wohngebäude zusammen	2 683	3 258	149	4 734	552	9	0	23 241	814 070
Dav.: Wohngebäude mit 1 Wohnung	2 207	2 052	106	2 207	333	-	-	13 636	506 623
Wohngebäude mit 2 Wohnungen	205	280	13	410	47	-	-	1 935	69 941
Wohngebäude mit 3 oder mehr Wohnungen	268	920	30	2 102	171	-	-	7 621	235 456
Wohnheime	3	5	0	15	1	9	0	49	2 050
Dar.: Gebäude mit Eigentumswohnungen	159	596	17	1 320	112	-	-	4 905	151 875
Nichtwohngebäude zusammen	1 144	7 444	1 015	60	7	-	-	264	689 745
Dav.: Anstaltsgebäude	12	115	24	5	0	-	-	15	40 271
Büro- und Verwaltungsgebäude	69	509	88	5	1	-	-	31	109 015
Landwirtschaftliche Betriebsgebäude	388	1 312	207	10	1	-	-	36	67 225
Nichtlandwirtschaftliche Betriebsgebäude	621	5 284	657	31	4	-	-	147	408 265
Sonstige Nichtwohngebäude	54	224	39	9	1	-	-	35	64 969
Dar.: Ausgewählte Infrastrukturgebäude	99	385	71	14	1	-	-	50	116 499
Berlin									
Wohn- und Nichtwohngebäude	346	951	107	741	83	-	-	3 178	198 964
Wohngebäude zusammen	303	408	15	666	78	-	-	3 012	87 650
Dav.: Wohngebäude mit 1 Wohnung	263	183	8	263	37	-	-	1 479	39 842
Wohngebäude mit 2 Wohnungen	11	12	1	22	3	-	-	115	2 660
Wohngebäude mit 3 oder mehr Wohnungen	29	213	6	381	39	-	-	1 418	45 148
Wohnheime	-	-	-	-	-	-	-	-	-
Dar.: Gebäude mit Eigentumswohnungen	27	150	4	238	28	-	-	958	29 626
Nichtwohngebäude zusammen	43	543	92	75	5	-	-	166	111 314
Dav.: Anstaltsgebäude	3	82	14	-	-	-	-	-	20 907
Büro- und Verwaltungsgebäude	6	77	15	1	0	-	-	2	21 910
Landwirtschaftliche Betriebsgebäude	-	-	-	-	-	-	-	-	-
Nichtlandwirtschaftliche Betriebsgebäude	29	289	47	70	4	-	-	154	49 501
Sonstige Nichtwohngebäude	5	96	17	4	0	-	-	10	18 996
Dar.: Ausgewählte Infrastrukturgebäude	8	178	31	4	0	-	-	10	39 903

Bautätigkeit
2 Baugenehmigungen
2.2 Hochbau insgesamt
2.2.2 Nach Gebäudearten und Ländern
Januar und Februar 2008

Gebäudeart ----- Bauherr	Insgesamt (einschl. Baumaßnahmen an bestehenden Gebäuden)							
	Gebäude/ Baumaß- nahmen	Nutzfläche	Wohnungen		sonstige Wohneinheiten		Wohn- räume	veranschlagte Kosten des Bauwerkes
			insgesamt	Wohn- fläche	insgesamt	Wohn- fläche		
Anzahl	1 000 m ²	Anzahl	1 000 m ²	Anzahl	1 000 m ²	Anzahl	1 000 EUR	
Brandenburg								
Wohn- und Nichtwohngebäude	947	96	865	101	118	4	4 375	209 920
Wohngebäude zusammen	790	7	852	100	108	4	4 314	116 758
Dav.: Wohngebäude mit 1 Wohnung
Wohngebäude mit 2 Wohnungen
Wohngebäude mit 3 oder mehr Wohnungen
Wohnheime	2
Dar.: Gebäude mit Eigentumswohnungen	9	- 3	74	8	-	-	302	8 768
Nichtwohngebäude zusammen	157	89	13	1	10	1	61	93 162
Dav.: Anstaltsgebäude	4	11	-	-	-	-	-	35 260
Büro- und Verwaltungsgebäude	12	7	- 6	- 0	-	-	- 21	13 086
Landwirtschaftliche Betriebsgebäude	20	8	4	0	-	-	17	1 540
Nichtlandwirtschaftliche Betriebsgebäude	90	52	13	1	10	1	55	26 835
Sonstige Nichtwohngebäude	31	10	2	0	-	-	10	16 441
Dar.: Ausgewählte Infrastrukturgebäude	37	23	2	0	-	-	10	53 834
Bremen								
Wohn- und Nichtwohngebäude	109	41	63	10	-	-	389	49 379
Wohngebäude zusammen	88	0	64	10	-	-	395	9 456
Dav.: Wohngebäude mit 1 Wohnung
Wohngebäude mit 2 Wohnungen
Wohngebäude mit 3 oder mehr Wohnungen
Wohnheime	-	-	-	-	-	-	-	-
Dar.: Gebäude mit Eigentumswohnungen	3	- 1	10	2	-	-	54	800
Nichtwohngebäude zusammen	21	40	- 1	- 0	-	-	- 6	39 923
Dav.: Anstaltsgebäude	-	-	-	-	-	-	-	-
Büro- und Verwaltungsgebäude	9	8	2	0	-	-	8	20 425
Landwirtschaftliche Betriebsgebäude	-	-	-	-	-	-	-	-
Nichtlandwirtschaftliche Betriebsgebäude	9	27	-	-	-	-	-	8 999
Sonstige Nichtwohngebäude	3	6	- 3	- 0	-	-	- 14	10 499
Dar.: Ausgewählte Infrastrukturgebäude	3	6	- 3	- 0	-	-	- 14	10 499
Hamburg								
Wohn- und Nichtwohngebäude	293	63	404	42	-	-	1 938	127 135
Wohngebäude zusammen	256	7	355	39	-	-	1 774	52 202
Dav.: Wohngebäude mit 1 Wohnung
Wohngebäude mit 2 Wohnungen
Wohngebäude mit 3 oder mehr Wohnungen
Wohnheime	-	-	-	-	-	-	-	-
Dar.: Gebäude mit Eigentumswohnungen	13	1	53	5	-	-	231	7 440
Nichtwohngebäude zusammen	37	55	49	4	-	-	164	74 933
Dav.: Anstaltsgebäude	3	6	-	-	-	-	-	3 623
Büro- und Verwaltungsgebäude	6	23	44	3	-	-	138	35 855
Landwirtschaftliche Betriebsgebäude	-	-	-	-	-	-	-	-
Nichtlandwirtschaftliche Betriebsgebäude	23	18	5	0	-	-	26	24 270
Sonstige Nichtwohngebäude	5	8	-	-	-	-	-	11 185
Dar.: Ausgewählte Infrastrukturgebäude	11	15	1	0	-	-	6	15 148

Bautätigkeit
2 Baugenehmigungen
2.2 Hochbau insgesamt
2.2.2 Nach Gebäudearten und Ländern
Januar und Februar 2008

Gebäudeart ----- Bauherr	Errichtung neuer Gebäude								veranschlagte Kosten des Bauwerkes
	Gebäude	Raum- inhalt	Nutz- fläche	Wohnungen		sonstige Wohneinheiten		Wohn- räume	
				ins- gesamt	Wohn- fläche	ins- gesamt	Wohn- fläche		
	Anzahl	1 000 m ³	1 000 m ²	Anzahl	1 000 m ²	Anzahl	1 000 m ²	Anzahl	1 000 EUR
Brandenburg									
Wohn- und Nichtwohngebäude	701	1 023	102	694	81	38	2	3 518	173 146
Wohngebäude zusammen	613	449	20	692	81	38	2	3 512	96 861
Dav.: Wohngebäude mit 1 Wohnung	565	362	16	565	69	-	-	2 912	78 268
Wohngebäude mit 2 Wohnungen	38	39	2	76	7	-	-	299	8 366
Wohngebäude mit 3 oder mehr Wohnungen	9	23	1	51	5	-	-	191	5 527
Wohnheime	1
Dar.: Gebäude mit Eigentumswohnungen	4	14	0	27	3	-	-	123	3 345
Nichtwohngebäude zusammen	88	575	82	2	0	-	-	6	76 285
Dav.: Anstaltsgebäude	2
Büro- und Verwaltungsgebäude	2
Landwirtschaftliche Betriebsgebäude	12	43	8	-	-	-	-	-	1 033
Nichtlandwirtschaftliche Betriebsgebäude	62	394	50	2	0	-	-	6	22 441
Sonstige Nichtwohngebäude	10	33	6	-	-	-	-	-	7 901
Dar.: Ausgewählte Infrastrukturgebäude	15	117	19	-	-	-	-	-	45 143
Bremen									
Wohn- und Nichtwohngebäude	68	312	42	60	8	-	-	346	39 258
Wohngebäude zusammen	52	35	1	58	8	-	-	338	7 747
Dav.: Wohngebäude mit 1 Wohnung	50	31	1	50	7	-	-	297	6 829
Wohngebäude mit 2 Wohnungen	1
Wohngebäude mit 3 oder mehr Wohnungen	1
Wohnheime	-	-	-	-	-	-	-	-	-
Dar.: Gebäude mit Eigentumswohnungen	1
Nichtwohngebäude zusammen	16	277	41	2	0	-	-	8	31 511
Dav.: Anstaltsgebäude	-	-	-	-	-	-	-	-	-
Büro- und Verwaltungsgebäude	6	45	9	2	0	-	-	8	12 931
Landwirtschaftliche Betriebsgebäude	-	-	-	-	-	-	-	-	-
Nichtlandwirtschaftliche Betriebsgebäude	8	203	26	-	-	-	-	-	8 934
Sonstige Nichtwohngebäude	2
Dar.: Ausgewählte Infrastrukturgebäude	2
Hamburg									
Wohn- und Nichtwohngebäude	210	549	64	361	37	-	-	1 722	116 736
Wohngebäude zusammen	187	178	10	312	33	-	-	1 552	43 380
Dav.: Wohngebäude mit 1 Wohnung	156	110	5	156	21	-	-	888	27 477
Wohngebäude mit 2 Wohnungen	14	14	1	28	3	-	-	120	3 292
Wohngebäude mit 3 oder mehr Wohnungen	17	54	4	128	10	-	-	544	12 611
Wohnheime	-	-	-	-	-	-	-	-	-
Dar.: Gebäude mit Eigentumswohnungen	9	20	2	36	4	-	-	151	4 499
Nichtwohngebäude zusammen	23	371	54	49	4	-	-	170	73 356
Dav.: Anstaltsgebäude	2
Büro- und Verwaltungsgebäude	2
Landwirtschaftliche Betriebsgebäude	-	-	-	-	-	-	-	-	-
Nichtlandwirtschaftliche Betriebsgebäude	16	134	18	5	0	-	-	26	23 594
Sonstige Nichtwohngebäude	3	73	8	-	-	-	-	-	10 970
Dar.: Ausgewählte Infrastrukturgebäude	8	98	15	1	0	-	-	6	14 903

Bautätigkeit
2 Baugenehmigungen
2.2 Hochbau insgesamt
2.2.2 Nach Gebäudearten und Ländern
Januar und Februar 2008

Gebäudeart ----- Bauherr	Insgesamt (einschl. Baumaßnahmen an bestehenden Gebäuden)							
	Gebäude/ Baumaß- nahmen	Nutzfläche	Wohnungen		sonstige Wohneinheiten		Wohn- räume	veranschlagte Kosten des Bauwerkes
			insgesamt	Wohn- fläche	insgesamt	Wohn- fläche		
	Anzahl	1 000 m ²	Anzahl	1 000 m ²	Anzahl	1 000 m ²	Anzahl	1 000 EUR
Hessen								
Wohn- und Nichtwohngebäude	1 735	342	1 775	191	75	1	9 017	559 058
Wohngebäude zusammen	1 230	51	1 738	188	1	-	8 782	252 895
Dav.: Wohngebäude mit 1 Wohnung
Wohngebäude mit 2 Wohnungen
Wohngebäude mit 3 oder mehr Wohnungen
Wohnheime	1
Dar.: Gebäude mit Eigentumswohnungen	61	13	402	32	-	-	1 535	44 521
Nichtwohngebäude zusammen	505	290	37	3	74	1	235	306 163
Dav.: Anstaltsgebäude	13	11	10	0	74	1	97	18 816
Büro- und Verwaltungsgebäude	62	36	1	0	-	-	6	55 107
Landwirtschaftliche Betriebsgebäude	60	25	5	1	-	-	29	9 459
Nichtlandwirtschaftliche Betriebsgebäude	299	183	18	2	-	-	87	164 596
Sonstige Nichtwohngebäude	71	35	5	0	-	-	16	58 185
Dar.: Ausgewählte Infrastrukturgebäude	102	49	15	1	74	1	113	85 539
Mecklenburg-Vorpommern								
Wohn- und Nichtwohngebäude	391	44	356	39	1	-	1 576	86 735
Wohngebäude zusammen	327	0	353	38	1	-	1 566	45 542
Dav.: Wohngebäude mit 1 Wohnung
Wohngebäude mit 2 Wohnungen
Wohngebäude mit 3 oder mehr Wohnungen
Wohnheime
Dar.: Gebäude mit Eigentumswohnungen	8	- 0	56	4	-	-	159	3 950
Nichtwohngebäude zusammen	64	44	3	1	-	-	10	41 193
Dav.: Anstaltsgebäude	2
Büro- und Verwaltungsgebäude	8	2	2	0	-	-	6	1 945
Landwirtschaftliche Betriebsgebäude	7	4	1	0	-	-	5	1 062
Nichtlandwirtschaftliche Betriebsgebäude	34	35	-	0	-	-	1	32 848
Sonstige Nichtwohngebäude	13	3	-	-	-	-	-	4 705
Dar.: Ausgewählte Infrastrukturgebäude	12	15	-	-	-	-	-	15 135
Niedersachsen								
Wohn- und Nichtwohngebäude	2 706	766	1 865	243	- 50	- 0	10 089	536 694
Wohngebäude zusammen	1 695	43	1 831	241	29	1	10 065	255 596
Dav.: Wohngebäude mit 1 Wohnung
Wohngebäude mit 2 Wohnungen
Wohngebäude mit 3 oder mehr Wohnungen
Wohnheime	7	0	2	0	29	1	50	2 692
Dar.: Gebäude mit Eigentumswohnungen	35	6	244	24	-	-	1 068	23 163
Nichtwohngebäude zusammen	1 011	723	34	3	- 79	- 2	24	281 098
Dav.: Anstaltsgebäude	8	12	12	1	-	-	22	14 028
Büro- und Verwaltungsgebäude	53	23	1	- 0	- 79	- 2	- 78	20 359
Landwirtschaftliche Betriebsgebäude	520	405	5	1	-	-	20	95 835
Nichtlandwirtschaftliche Betriebsgebäude	367	261	18	2	-	-	65	122 870
Sonstige Nichtwohngebäude	63	22	-	- 0	-	-	- 5	28 006
Dar.: Ausgewählte Infrastrukturgebäude	85	55	12	1	-	-	17	50 016

Bautätigkeit
2 Baugenehmigungen
2.2 Hochbau insgesamt
2.2.2 Nach Gebäudearten und Ländern
Januar und Februar 2008

Gebäudeart ----- Bauherr	Errichtung neuer Gebäude								veranschlagte Kosten des Bauwerkes
	Gebäude	Raum- inhalt	Nutz- fläche	Wohnungen		sonstige Wohneinheiten		Wohn- räume	
				ins- gesamt	Wohn- fläche	ins- gesamt	Wohn- fläche		
Hessen									
Wohn- und Nichtwohngebäude	967	2 746	310	1 516	160	74	1	7 602	436 515
Wohngebäude zusammen	751	838	59	1 496	158	-	-	7 427	209 775
Dav.: Wohngebäude mit 1 Wohnung	565	426	29	565	81	-	-	3 769	107 752
Wohngebäude mit 2 Wohnungen	114	138	10	228	25	-	-	1 164	33 956
Wohngebäude mit 3 oder mehr Wohnungen	72	273	19	703	52	-	-	2 494	68 067
Wohnheime	-	-	-	-	-	-	-	-	-
Dar.: Gebäude mit Eigentumswohnungen	36	166	13	390	31	-	-	1 495	42 466
Nichtwohngebäude zusammen	216	1 908	252	20	2	74	1	175	226 740
Dav.: Anstaltsgebäude	3	41	9	-	-	74	1	74	10 283
Büro- und Verwaltungsgebäude	18	132	30	2	0	-	-	9	34 243
Landwirtschaftliche Betriebsgebäude	42	133	23	1	0	-	-	6	7 523
Nichtlandwirtschaftliche Betriebsgebäude	127	1 414	158	10	1	-	-	52	126 618
Sonstige Nichtwohngebäude	26	189	32	7	1	-	-	34	48 073
Dar.: Ausgewählte Infrastrukturgebäude	34	245	44	7	1	74	1	108	62 213
Mecklenburg-Vorpommern									
Wohn- und Nichtwohngebäude	287	618	48	324	33	1	-	1 431	73 631
Wohngebäude zusammen	245	157	5	319	32	1	-	1 412	36 129
Dav.: Wohngebäude mit 1 Wohnung	221	123	4	221	25	1	-	1 096	27 681
Wohngebäude mit 2 Wohnungen	12	11	0	24	2	-	-	103	2 659
Wohngebäude mit 3 oder mehr Wohnungen	12	23	1	74	5	-	-	213	5 789
Wohnheime	-	-	-	-	-	-	-	-	-
Dar.: Gebäude mit Eigentumswohnungen	7	14	0	52	3	-	-	140	3 650
Nichtwohngebäude zusammen	42	461	42	5	1	-	-	19	37 502
Dav.: Anstaltsgebäude	1	-	-	-	-	-	-	-	-
Büro- und Verwaltungsgebäude	3	6	1	2	0	-	-	6	1 307
Landwirtschaftliche Betriebsgebäude	7	34	4	1	0	-	-	5	1 062
Nichtlandwirtschaftliche Betriebsgebäude	23	403	34	2	0	-	-	8	31 145
Sonstige Nichtwohngebäude	8	16	3	-	-	-	-	-	3 890
Dar.: Ausgewählte Infrastrukturgebäude	8	239	15	-	-	-	-	-	14 430
Niedersachsen									
Wohn- und Nichtwohngebäude	1 892	4 834	676	1 642	211	25	1	8 900	451 688
Wohngebäude zusammen	1 177	1 044	51	1 614	208	25	1	8 806	222 534
Dav.: Wohngebäude mit 1 Wohnung	999	743	37	999	147	-	-	6 091	161 080
Wohngebäude mit 2 Wohnungen	121	138	6	242	28	-	-	1 204	28 039
Wohngebäude mit 3 oder mehr Wohnungen	52	157	8	371	33	-	-	1 471	32 405
Wohnheime	5	6	-	2	0	25	1	40	1 010
Dar.: Gebäude mit Eigentumswohnungen	25	108	6	229	23	-	-	1 006	22 055
Nichtwohngebäude zusammen	715	3 790	625	28	2	-	-	94	229 154
Dav.: Anstaltsgebäude	5	49	12	12	1	-	-	22	13 568
Büro- und Verwaltungsgebäude	25	80	16	1	0	-	-	16	14 704
Landwirtschaftliche Betriebsgebäude	430	2 211	371	1	0	-	-	5	85 511
Nichtlandwirtschaftliche Betriebsgebäude	231	1 367	210	14	1	-	-	51	97 361
Sonstige Nichtwohngebäude	24	84	17	-	-	-	-	-	18 010
Dar.: Ausgewählte Infrastrukturgebäude	42	196	48	12	1	-	-	22	39 473

Bautätigkeit
2 Baugenehmigungen
2.2 Hochbau insgesamt
2.2.2 Nach Gebäudearten und Ländern
Januar und Februar 2008

Gebäudeart ----- Bauherr	Insgesamt (einschl. Baumaßnahmen an bestehenden Gebäuden)							
	Gebäude/ Baumaß- nahmen	Nutzfläche	Wohnungen		sonstige Wohneinheiten		Wohn- räume	veranschlagte Kosten des Bauwerkes
			insgesamt	Wohn- fläche	insgesamt	Wohn- fläche		
	Anzahl	1 000 m ²	Anzahl	1 000 m ²	Anzahl	1 000 m ²	Anzahl	1 000 EUR
Nordrhein-Westfalen								
Wohn- und Nichtwohngebäude	5 784	1 205	6 712	763	352	8	32 312	1 668 784
Wohngebäude zusammen	4 666	73	6 583	754	338	8	31 947	912 054
Dav.: Wohngebäude mit 1 Wohnung
Wohngebäude mit 2 Wohnungen
Wohngebäude mit 3 oder mehr Wohnungen
Wohnheime	12	6	22	1	335	8	613	14 672
Dar.: Gebäude mit Eigentumswohnungen	195	0	1 188	117	-	-	4 840	132 286
Nichtwohngebäude zusammen	1 118	1 132	129	9	14	0	365	756 730
Dav.: Anstaltsgebäude	34	79	34	2	14	0	104	112 126
Büro- und Verwaltungsgebäude	117	239	- 8	- 1	-	-	- 44	160 499
Landwirtschaftliche Betriebsgebäude	214	112	-	0	-	-	- 3	34 615
Nichtlandwirtschaftliche Betriebsgebäude	604	617	107	9	-	-	350	348 972
Sonstige Nichtwohngebäude	149	86	- 4	- 1	-	-	- 42	100 518
Dar.: Ausgewählte Infrastrukturgebäude	185	180	30	2	14	0	69	222 533
Rheinland-Pfalz								
Wohn- und Nichtwohngebäude	1 678	382	1 269	176	4	0	7 389	510 578
Wohngebäude zusammen	1 271	42	1 353	177	4	0	7 456	232 588
Dav.: Wohngebäude mit 1 Wohnung
Wohngebäude mit 2 Wohnungen
Wohngebäude mit 3 oder mehr Wohnungen
Wohnheime
Dar.: Gebäude mit Eigentumswohnungen	23	4	156	14	-	-	592	18 410
Nichtwohngebäude zusammen	407	340	- 84	- 1	-	-	- 67	277 990
Dav.: Anstaltsgebäude	8	17	- 94	- 2	-	-	- 84	44 423
Büro- und Verwaltungsgebäude	57	43	11	1	-	-	29	64 420
Landwirtschaftliche Betriebsgebäude	65	37	2	0	-	-	10	10 290
Nichtlandwirtschaftliche Betriebsgebäude	239	231	1	- 0	-	-	- 6	134 423
Sonstige Nichtwohngebäude	38	12	- 4	- 0	-	-	- 16	24 434
Dar.: Ausgewählte Infrastrukturgebäude	51	30	- 98	- 2	-	-	- 100	70 105
Saarland								
Wohn- und Nichtwohngebäude	303	74	255	34	-	-	1 418	157 647
Wohngebäude zusammen	193	3	247	33	-	-	1 389	55 372
Dav.: Wohngebäude mit 1 Wohnung
Wohngebäude mit 2 Wohnungen
Wohngebäude mit 3 oder mehr Wohnungen
Wohnheime
Dar.: Gebäude mit Eigentumswohnungen	9	0	92	10	-	-	389	19 073
Nichtwohngebäude zusammen	110	71	8	1	-	-	29	102 275
Dav.: Anstaltsgebäude	3	8	-	-	-	-	-	21 714
Büro- und Verwaltungsgebäude	11	2	-	-	-	-	5	1 559
Landwirtschaftliche Betriebsgebäude	5	2	-	-	-	-	-	789
Nichtlandwirtschaftliche Betriebsgebäude	71	48	8	1	-	-	24	48 393
Sonstige Nichtwohngebäude	20	11	-	-	-	-	-	29 820
Dar.: Ausgewählte Infrastrukturgebäude	22	19	-	-	-	-	-	51 666

Bautätigkeit
2 Baugenehmigungen
2.2 Hochbau insgesamt
2.2.2 Nach Gebäudearten und Ländern
Januar und Februar 2008

Gebäudeart ----- Bauherr	Errichtung neuer Gebäude								
	Gebäude	Raum- inhalt	Nutz- fläche	Wohnungen		sonstige Wohneinheiten		Wohn- räume	veranschlagte Kosten des Bauwerkes
				ins- gesamt	Wohn- fläche	ins- gesamt	Wohn- fläche		
				Anzahl	1 000 m ²	Anzahl	1 000 m ²		
Nordrhein-Westfalen									
Wohn- und Nichtwohngebäude	4 038	11 193	1 070	6 080	671	361	8	28 956	1 441 437
Wohngebäude zusammen	3 328	3 524	101	5 960	661	347	8	28 528	810 528
Dav.: Wohngebäude mit 1 Wohnung	2 810	2 095	61	2 810	397	1	-	16 522	477 681
Wohngebäude mit 2 Wohnungen	218	249	8	436	46	-	-	1 949	57 896
Wohngebäude mit 3 oder mehr Wohnungen	293	1 127	28	2 692	217	16	1	9 451	262 619
Wohnheime	7	53	4	22	1	330	8	606	12 332
Dar.: Gebäude mit Eigentumswohnungen	138	527	12	1 069	102	-	-	4 351	120 584
Nichtwohngebäude zusammen	710	7 669	970	120	10	14	0	428	630 909
Dav.: Anstaltsgebäude	23	385	75	23	1	14	0	68	101 930
Büro- und Verwaltungsgebäude	63	2 633	227	11	2	-	-	48	145 732
Landwirtschaftliche Betriebsgebäude	176	642	102	-	-	-	-	-	28 010
Sonstige Nichtwohngebäude	377	3 674	505	79	7	-	-	278	282 689
Sonstige Nichtwohngebäude	71	335	61	7	1	-	-	34	72 548
Dar.: Ausgewählte Infrastrukturgebäude	98	809	147	30	2	14	0	102	184 106
Rheinland-Pfalz									
Wohn- und Nichtwohngebäude	1 120	2 877	321	1 259	158	4	0	6 701	399 638
Wohngebäude zusammen	871	817	50	1 221	154	4	0	6 557	195 319
Dav.: Wohngebäude mit 1 Wohnung	732	582	36	732	109	-	-	4 603	138 371
Wohngebäude mit 2 Wohnungen	96	116	7	192	22	4	0	918	28 210
Wohngebäude mit 3 oder mehr Wohnungen	43	118	7	297	24	-	-	1 036	28 738
Wohnheime	-	-	-	-	-	-	-	-	-
Dar.: Gebäude mit Eigentumswohnungen	19	70	4	161	14	-	-	614	17 163
Nichtwohngebäude zusammen	249	2 061	271	38	3	-	-	144	204 319
Dav.: Anstaltsgebäude	3	55	14	9	1	-	-	27	40 245
Büro- und Verwaltungsgebäude	25	251	36	20	2	-	-	77	48 497
Nichtlandwirtschaftliche Betriebsgebäude	53	256	35	1	0	-	-	6	9 038
Nichtlandwirtschaftliche Betriebsgebäude	155	1 441	176	6	1	-	-	26	91 577
Sonstige Nichtwohngebäude	13	58	10	2	0	-	-	8	14 962
Dar.: Ausgewählte Infrastrukturgebäude	20	119	25	11	1	-	-	35	56 275
Saarland									
Wohn- und Nichtwohngebäude	187	545	67	224	29	-	-	1 201	130 312
Wohngebäude zusammen	119	174	4	221	28	-	-	1 191	48 009
Dav.: Wohngebäude mit 1 Wohnung	95	86	2	95	15	-	-	642	23 086
Wohngebäude mit 2 Wohnungen	15	20	0	30	4	-	-	146	5 479
Wohngebäude mit 3 oder mehr Wohnungen	9	67	1	96	10	-	-	403	19 444
Wohnheime	-	-	-	-	-	-	-	-	-
Dar.: Gebäude mit Eigentumswohnungen	5	61	1	83	9	-	-	345	18 179
Nichtwohngebäude zusammen	68	371	64	3	0	-	-	10	82 303
Dav.: Anstaltsgebäude	2
Landwirtschaftliche Betriebsgebäude	2
Landwirtschaftliche Betriebsgebäude	5	11	2	-	-	-	-	-	789
Nichtlandwirtschaftliche Betriebsgebäude	46	260	44	3	0	-	-	10	43 564
Sonstige Nichtwohngebäude	13	69	10	-	-	-	-	-	25 822
Dar.: Ausgewählte Infrastrukturgebäude	13	94	17	-	-	-	-	-	37 048

Bautätigkeit
2 Baugenehmigungen
2.2 Hochbau insgesamt
2.2.2 Nach Gebäudearten und Ländern
Januar und Februar 2008

Gebäudeart ----- Bauherr	Insgesamt (einschl. Baumaßnahmen an bestehenden Gebäuden)							
	Gebäude/ Baumaß- nahmen	Nutzfläche	Wohnungen		sonstige Wohneinheiten		Wohn- räume	veranschlagte Kosten des Bauwerkes
			insgesamt	Wohn- fläche	insgesamt	Wohn- fläche		
	Anzahl	1 000 m ²	Anzahl	1 000 m ²	Anzahl	1 000 m ²	Anzahl	1 000 EUR
Sachsen								
Wohn- und Nichtwohngebäude	1 331	305	766	102	23	0	3 406	384 607
Wohngebäude zusammen	928	- 6	805	104	23	0	3 549	142 642
Dav.: Wohngebäude mit 1 Wohnung
Wohngebäude mit 2 Wohnungen
Wohngebäude mit 3 oder mehr Wohnungen
Wohnheime	3	- 1	-	-	62	1	64	2 607
Dar.: Gebäude mit Eigentumswohnungen	99	- 5	122	18	-	-	383	31 349
Nichtwohngebäude zusammen	403	312	- 39	- 3	-	-	- 143	241 965
Dav.: Anstaltsgebäude	18	25	- 9	- 1	-	-	- 45	52 822
Büro- und Verwaltungsgebäude	40	14	- 14	- 1	-	-	- 40	13 677
Landwirtschaftliche Betriebsgebäude	19	4	1	0	-	-	11	2 050
Nichtlandwirtschaftliche Betriebsgebäude	276	250	- 1	0	-	-	- 7	138 848
Sonstige Nichtwohngebäude	50	19	- 16	- 2	-	-	- 62	34 568
Dar.: Ausgewählte Infrastrukturgebäude	84	49	- 25	- 2	-	-	- 106	93 529
Sachsen-Anhalt								
Wohn- und Nichtwohngebäude	464	110	361	40	- 18	- 0	1 577	127 325
Wohngebäude zusammen	343	- 3	357	40	-	-	1 580	43 794
Dav.: Wohngebäude mit 1 Wohnung
Wohngebäude mit 2 Wohnungen
Wohngebäude mit 3 oder mehr Wohnungen
Wohnheime	-	-	-	-	-	-	-	-
Dar.: Gebäude mit Eigentumswohnungen	6	- 1	40	2	-	-	152	2 093
Nichtwohngebäude zusammen	121	114	4	0	- 18	- 0	- 3	83 531
Dav.: Anstaltsgebäude	2
Büro- und Verwaltungsgebäude	11	5	-	-	-	-	-	5 256
Landwirtschaftliche Betriebsgebäude	10	3	-	-	-	-	-	775
Nichtlandwirtschaftliche Betriebsgebäude	78	92	5	0	-	-	20	60 929
Sonstige Nichtwohngebäude	20	12	- 1	- 0	- 18	- 0	- 23	13 017
Dar.: Ausgewählte Infrastrukturgebäude	21	14	- 1	- 0	- 18	- 0	- 23	16 557
Schleswig-Holstein								
Wohn- und Nichtwohngebäude	963	157	833	98	17	1	3 995	200 712
Wohngebäude zusammen	709	10	808	96	17	1	3 919	117 396
Dav.: Wohngebäude mit 1 Wohnung
Wohngebäude mit 2 Wohnungen
Wohngebäude mit 3 oder mehr Wohnungen
Wohnheime	2
Dar.: Gebäude mit Eigentumswohnungen	11	- 1	83	7	-	-	363	6 414
Nichtwohngebäude zusammen	254	147	25	2	-	-	76	83 316
Dav.: Anstaltsgebäude	4	6	2	0	-	-	7	8 999
Büro- und Verwaltungsgebäude	24	5	-	-	-	-	-	4 768
Landwirtschaftliche Betriebsgebäude	104	62	1	-	-	-	1	13 744
Nichtlandwirtschaftliche Betriebsgebäude	106	66	21	2	-	-	65	48 496
Sonstige Nichtwohngebäude	16	8	1	0	-	-	3	7 309
Dar.: Ausgewählte Infrastrukturgebäude	25	15	3	0	-	-	10	18 683

Bautätigkeit
2 Baugenehmigungen
2.2 Hochbau insgesamt
2.2.2 Nach Gebäudearten und Ländern
Januar und Februar 2008

Gebäudeart ----- Bauherr	Errichtung neuer Gebäude								veranschlagte Kosten des Bauwerkes
	Gebäude	Raum- inhalt	Nutz- fläche	Wohnungen		sonstige Wohneinheiten		Wohn- räume	
				ins- gesamt	Wohn- fläche	ins- gesamt	Wohn- fläche		
	Anzahl	1 000 m ³	1 000 m ²	Anzahl	1 000 m ²	Anzahl	1 000 m ²	Anzahl	1 000 EUR
Sachsen									
Wohn- und Nichtwohngebäude	618	2 247	268	507	61	15	0	2 613	243 783
Wohngebäude zusammen	394	332	18	507	61	15	0	2 613	71 399
Dav.: Wohngebäude mit 1 Wohnung	343	230	11	343	45	1	-	1 894	49 969
Wohngebäude mit 2 Wohnungen	34	38	2	68	7	-	-	324	8 182
Wohngebäude mit 3 oder mehr Wohnungen	16	61	4	96	9	-	-	381	12 591
Wohnheime	1
Dar.: Gebäude mit Eigentumswohnungen	8	43	3	54	6	-	-	226	8 917
Nichtwohngebäude zusammen	224	1 915	251	-	-	-	-	-	172 384
Dav.: Anstaltsgebäude	8	73	14	-	-	-	-	-	16 009
Büro- und Verwaltungsgebäude	17	67	11	-	-	-	-	-	8 980
Landwirtschaftliche Betriebsgebäude	8	18	3	-	-	-	-	-	1 084
Nichtlandwirtschaftliche Betriebsgebäude	177	1 657	206	-	-	-	-	-	119 981
Sonstige Nichtwohngebäude	14	100	17	-	-	-	-	-	26 330
Dar.: Ausgewählte Infrastrukturgebäude	33	210	37	-	-	-	-	-	48 016
Sachsen-Anhalt									
Wohn- und Nichtwohngebäude	280	1 008	109	285	32	-	-	1 298	106 610
Wohngebäude zusammen	199	156	1	284	32	-	-	1 293	33 153
Dav.: Wohngebäude mit 1 Wohnung	185	114	-	185	24	-	-	990	24 021
Wohngebäude mit 2 Wohnungen	3	3	0	6	1	-	-	25	704
Wohngebäude mit 3 oder mehr Wohnungen	11	39	1	93	7	-	-	278	8 428
Wohnheime	-	-	-	-	-	-	-	-	-
Dar.: Gebäude mit Eigentumswohnungen	3	6	-	13	1	-	-	54	950
Nichtwohngebäude zusammen	81	853	108	1	0	-	-	5	73 457
Dav.: Anstaltsgebäude	2
Büro- und Verwaltungsgebäude	10	27	5	-	-	-	-	-	5 124
Landwirtschaftliche Betriebsgebäude	7	16	3	-	-	-	-	-	598
Nichtlandwirtschaftliche Betriebsgebäude	50	738	89	1	0	-	-	5	58 091
Sonstige Nichtwohngebäude	12	62	10	-	-	-	-	-	6 090
Dar.: Ausgewählte Infrastrukturgebäude	13	72	11	-	-	-	-	-	9 630
Schleswig-Holstein									
Wohn- und Nichtwohngebäude	647	1 199	140	760	85	17	1	3 515	166 563
Wohngebäude zusammen	477	438	14	733	83	17	1	3 423	102 547
Dav.: Wohngebäude mit 1 Wohnung	401	287	9	401	54	-	-	2 180	66 577
Wohngebäude mit 2 Wohnungen	44	45	1	88	9	-	-	367	10 947
Wohngebäude mit 3 oder mehr Wohnungen	30	102	4	244	20	1	0	842	24 023
Wohnheime	2
Dar.: Gebäude mit Eigentumswohnungen	7	24	1	64	5	-	-	268	5 609
Nichtwohngebäude zusammen	170	760	126	27	2	-	-	92	64 016
Dav.: Anstaltsgebäude	2
Büro- und Verwaltungsgebäude	9	12	3	-	-	-	-	-	2 316
Landwirtschaftliche Betriebsgebäude	78	321	55	-	-	-	-	-	11 731
Nichtlandwirtschaftliche Betriebsgebäude	71	366	56	26	2	-	-	89	38 771
Sonstige Nichtwohngebäude	10	39	7	1	0	-	-	3	6 299
Dar.: Ausgewählte Infrastrukturgebäude	14	62	12	1	0	-	-	3	11 891

Bautätigkeit
2 Baugenehmigungen
2.2 Hochbau insgesamt
2.2.2 Nach Gebäudearten und Ländern
Januar und Februar 2008

Gebäudeart ----- Bauherr	Insgesamt (einschl. Baumaßnahmen an bestehenden Gebäuden)							
	Gebäude/ Baumaß- nahmen	Nutzfläche	Wohnungen		sonstige Wohneinheiten		Wohn- räume	veranschlagte Kosten des Bauwerkes
			insgesamt	Wohn- fläche	insgesamt	Wohn- fläche		
	Anzahl	1 000 m ²	Anzahl	1 000 m ²	Anzahl	1 000 m ²	Anzahl	1 000 EUR

Thüringen

Wohn- und Nichtwohngebäude	609	147	259	38	-	0	1 419	192 339
Wohngebäude zusammen	381	- 1	242	37	1	0	1 385	61 588
Dav.: Wohngebäude mit 1 Wohnung
Wohngebäude mit 2 Wohnungen
Wohngebäude mit 3 oder mehr Wohnungen
Wohnheime
Dar.: Gebäude mit Eigentumswohnungen	12	0	34	3	-	-	136	4 802
Nichtwohngebäude zusammen	228	147	17	1	- 1	- 0	34	130 751
Dav.: Anstaltsgebäude	9	16	-	-	-	-	-	18 158
Büro- und Verwaltungsgebäude	12	4	- 1	- 0	-	-	- 6	3 795
Landwirtschaftliche Betriebsgebäude	11	5	-	-	-	-	-	1 028
Nichtlandwirtschaftliche Betriebsgebäude	154	108	20	1	-	-	51	60 722
Sonstige Nichtwohngebäude	42	15	- 2	- 0	- 1	- 0	- 11	47 048
Dar.: Ausgewählte Infrastrukturgebäude	40	34	- 4	- 1	- 1	- 0	- 18	66 450

Gebäudeart ----- Bauherr	Errichtung neuer Gebäude								
	Gebäude	Raum- inhalt	Nutz- fläche	Wohnungen		sonstige Wohneinheiten		Wohn- räume	veranschlagte Kosten des Bauwerkes
				ins- gesamt	Wohn- fläche	ins- gesamt	Wohn- fläche		
				Anzahl	1 000 m ²	Anzahl	1 000 m ²		

Thüringen

Wohn- und Nichtwohngebäude	300	1 057	131	222	27	-	-	1 180	125 683
Wohngebäude zusammen	169	145	8	219	27	-	-	1 168	31 241
Dav.: Wohngebäude mit 1 Wohnung	150	107	6	150	20	-	-	917	23 767
Wohngebäude mit 2 Wohnungen	11	16	1	22	3	-	-	95	2 974
Wohngebäude mit 3 oder mehr Wohnungen	8	22	2	47	4	-	-	156	4 500
Wohnheime	-	-	-	-	-	-	-	-	-
Dar.: Gebäude mit Eigentumswohnungen	3	14	1	23	3	-	-	90	2 496
Nichtwohngebäude zusammen	131	911	123	3	0	-	-	12	94 442
Dav.: Anstaltsgebäude	5	62	15	-	-	-	-	-	13 808
Büro- und Verwaltungsgebäude	7	19	3	-	-	-	-	-	2 807
Landwirtschaftliche Betriebsgebäude	8	17	3	-	-	-	-	-	860
Nichtlandwirtschaftliche Betriebsgebäude	95	726	90	2	0	-	-	7	43 371
Sonstige Nichtwohngebäude	16	88	12	1	0	-	-	5	33 596
Dar.: Ausgewählte Infrastrukturgebäude	16	170	29	-	-	-	-	-	48 548

Bautätigkeit
2 Baugenehmigungen
2.3 Fertigteilbau
2.3.1 Nach Gebäudearten und Bauherrengruppen
Januar und Februar 2008

Deutschland

Gebäudeart ----- Bauherr	Errichtung neuer Gebäude								veranschlagte Kosten des Bauwerkes
	Gebäude	Raum- inhalt	Nutz- fläche	Wohnungen		sonstige Wohneinheiten		Wohn- räume	
				ins- gesamt	Wohn- fläche	ins- gesamt	Wohn- fläche		
Anzahl	1 000 m³	1 000 m²	Anzahl	1 000 m²	Anzahl	1 000 m²	Anzahl	1 000 EUR	
Wohn- und Nichtwohngebäude	3 239	18 918	2 169	2 090	266	92	2	11 505	1 510 838
Dagegen:									
Januar und Februar 2007	3 537	13 602	1 639	2 943	355	13	0	15 059	1 296 325
Januar und Februar 2006	5 751	16 754	1 904	5 164	650	45	1	29 115	1 874 319
Januar und Februar 2005	2 302	7 816	959	1 926	241	-	-	10 895	826 677
Wohngebäude zusammen	1 794	1 398	75	2 060	263	18	0	11 289	348 543
Davon:									
Wohngebäude mit 1 Wohnung	1 642	1 209	67	1 642	226	1	-	9 654	302 632
Wohngebäude mit 2 Wohnungen	123	121	6	246	23	-	-	1 032	29 776
Wohngebäude mit 3 oder mehr Wohnungen	28	66	2	172	13	-	-	586	15 745
Wohnheime
Darunter:									
Wohngebäude mit Eigentumswohnungen	52	49	2	99	11	-	-	470	9 998
Von den Bauherren waren:									
Öffentliche Bauherren	-	-	-	-	-	-	-	-	-
Unternehmen	181	136	4	262	29	-	-	1 239	28 136
Davon:									
Wohnungsunternehmen	151	114	3	227	25	-	-	1 047	22 649
Immobilienfonds
Sonstige Unternehmen	28	21	1	33	4	-	-	182	5 267
Private Haushalte	1 610	1 259	71	1 793	233	18	0	10 019	319 571
Organisationen ohne Erwerbszweck	3	3	0	5	1	-	-	31	836
Nichtwohngebäude zusammen	1 445	17 521	2 094	30	4	74	1	216	1 162 295
Davon:									
Anstaltsgebäude	8	80	15	-	-	74	1	74	20 068
Büro- und Verwaltungsgebäude	78	2 709	241	5	1	-	-	21	143 950
Landwirtschaftliche Betriebsgebäude	338	1 513	237	2	0	-	-	11	58 022
Nichtlandwirtschaftliche Betriebsgebäude	939	12 755	1 524	19	2	-	-	91	835 596
Darunter:									
Fabrik- und Werkstattgebäude	299	4 840	569	7	1	-	-	37	362 295
Handels- und Lagergebäude	507	7 366	816	10	1	-	-	51	418 272
Hotels und Gaststätten	19	50	9	-	-	-	-	-	10 241
Sonstige Nichtwohngebäude	82	464	78	4	1	-	-	19	104 659
Darunter:									
Ausgewählte Infrastrukturgebäude	118	877	121	5	1	74	1	99	145 526
Von den Bauherren waren:									
Öffentliche Bauherren	66	399	76	-	-	-	-	-	81 642
Unternehmen	1 231	16 584	1 939	21	3	74	1	176	1 029 160
Davon:									
Land- und Forstwirtschaft, Fischerei	342	1 531	245	2	0	-	-	11	59 340
Produzierendes Gewerbe	483	6 775	781	5	1	-	-	24	454 313
Handel, Kreditinstitute und Versiche- rungsgewerbe, Dienstleistungen so- wie Verkehr und Nachrichtenüber- mittlung	406	8 277	913	14	2	74	1	141	515 507
Darunter:									
Immobilienfonds	12	633	59	-	-	-	-	-	32 174
Private Haushalte	127	487	71	8	1	-	-	33	40 070
Organisationen ohne Erwerbszweck	21	52	9	1	0	-	-	7	11 423

Bautätigkeit
2 Baugenehmigungen
2.3 Fertigteilbau
2.3.1 Nach Gebäudearten und Bauherrengruppen
Januar und Februar 2008
Früheres Bundesgebiet

Gebäudeart ----- Bauherr	Errichtung neuer Gebäude								
	Gebäude	Raum- inhalt	Nutz- fläche	Wohnungen		sonstige Wohneinheiten		Wohn- räume	veranschlagte Kosten des Bauwerkes
				ins- gesamt	Wohn- fläche	ins- gesamt	Wohn- fläche		
	Anzahl	1 000 m ³	1 000 m ²	Anzahl	1 000 m ²	Anzahl	1 000 m ²	Anzahl	1 000 EUR
Wohn- und Nichtwohngebäude	2 782	16 488	1 898	1 766	232	92	2	9 943	1 294 158
Dagegen:									
Januar und Februar 2007	3 537	11 561	1 406	2 646	322	9	0	13 619	1 129 273
Januar und Februar 2006	4 979	14 795	1 680	4 496	575	44	1	25 753	1 669 348
Januar und Februar 2005	1 896	6 825	846	1 578	201	-	-	9 126	709 201
Wohngebäude zusammen	1 542	1 224	68	1 737	228	18	0	9 731	307 553
Davon:									
Wohngebäude mit 1 Wohnung	1 413	1 069	61	1 413	198	1	-	8 435	269 091
Wohngebäude mit 2 Wohnungen	105	106	5	210	20	-	-	884	25 883
Wohngebäude mit 3 oder mehr Wohnungen	23	48	2	114	9	-	-	395	12 189
Wohnheime
Darunter:									
Wohngebäude mit Eigentumswohnungen	51	47	2	95	10	-	-	442	9 636
Von den Bauherren waren:									
Öffentliche Bauherren	-	-	-	-	-	-	-	-	-
Unternehmen	173	119	4	208	26	-	-	1 052	24 584
Davon:									
Wohnungsunternehmen	146	98	3	177	22	-	-	877	19 417
Immobilienfonds
Sonstige Unternehmen	25	20	1	29	4	-	-	165	4 947
Private Haushalte	1 367	1 103	64	1 526	202	18	0	8 662	282 561
Organisationen ohne Erwerbszweck
Nichtwohngebäude zusammen	1 240	15 264	1 830	29	4	74	1	212	986 605
Davon:									
Anstaltsgebäude	6	61	11	-	-	74	1	74	15 865
Büro- und Verwaltungsgebäude	66	2 670	233	5	1	-	-	21	135 561
Landwirtschaftliche Betriebsgebäude	317	1 434	226	2	0	-	-	11	55 002
Nichtlandwirtschaftliche Betriebsgebäude	782	10 748	1 303	18	2	-	-	87	708 900
Darunter:									
Fabrik- und Werkstattgebäude	246	3 642	443	6	1	-	-	33	270 666
Handels- und Lagergebäude	435	6 600	729	10	1	-	-	51	386 641
Hotels und Gaststätten	18	50	9	-	-	-	-	-	10 145
Sonstige Nichtwohngebäude	69	351	58	4	1	-	-	19	71 277
Darunter:									
Ausgewählte Infrastrukturgebäude	93	502	83	5	1	74	1	99	94 520
Von den Bauherren waren:									
Öffentliche Bauherren	59	383	73	-	-	-	-	-	71 985
Unternehmen	1 058	14 369	1 683	20	3	74	1	172	866 670
Davon:									
Land- und Forstwirtschaft, Fischerei	316	1 436	231	2	0	-	-	11	54 976
Produzierendes Gewerbe	396	5 255	620	4	1	-	-	20	350 223
Handel, Kreditinstitute und Versiche- rungsgewerbe, Dienstleistungen so- wie Verkehr und Nachrichtenüber- mittlung	346	7 678	831	14	2	74	1	141	461 471
Darunter:									
Immobilienfonds	11	619	56	-	-	-	-	-	29 174
Private Haushalte	105	473	68	8	1	-	-	33	39 113
Organisationen ohne Erwerbszweck	18	39	7	1	0	-	-	7	8 837

Bautätigkeit
2 Baugenehmigungen
2.3 Fertigteilbau
2.3.1 Nach Gebäudearten und Bauherrengruppen
Januar und Februar 2008

Neue Länder und Berlin

Gebäudeart ----- Bauherr	Errichtung neuer Gebäude								veranschlagte Kosten des Bauwerkes
	Gebäude	Raum- inhalt	Nutz- fläche	Wohnungen		sonstige Wohneinheiten		Wohn- räume	
				ins- gesamt	Wohn- fläche	ins- gesamt	Wohn- fläche		
Anzahl	1 000 m³	1 000 m²	Anzahl	1 000 m²	Anzahl	1 000 m²	Anzahl	1 000 EUR	
Wohn- und Nichtwohngebäude	457	2 430	271	324	35	-	-	1 562	216 680
Dagegen:									
Januar und Februar 2007	3 537	2 041	232	297	33	4	0	1 440	167 052
Januar und Februar 2006	772	1 959	224	668	75	1	-	3 362	204 971
Januar und Februar 2005	406	991	114	348	39	-	-	1 769	117 476
Wohngebäude zusammen	252	174	7	323	35	-	-	1 558	40 990
Davon:									
Wohngebäude mit 1 Wohnung	229	141	6	229	28	-	-	1 219	33 541
Wohngebäude mit 2 Wohnungen	18	16	1	36	3	-	-	148	3 893
Wohngebäude mit 3 oder mehr Wohnungen	5	17	1	58	4	-	-	191	3 556
Wohnheime	-	-	-	-	-	-	-	-	-
Darunter:									
Wohngebäude mit Eigentumswohnungen	-	-	-	-	-	-	-	-	-
Von den Bauherren waren:									
Öffentliche Bauherren	-	-	-	-	-	-	-	-	-
Unternehmen	8	17	0	54	4	-	-	187	3 552
Davon:									
Wohnungsunternehmen	5	15	0	50	3	-	-	170	3 232
Immobilienfonds	-	-	-	-	-	-	-	-	-
Sonstige Unternehmen	3	2	-	4	0	-	-	17	320
Private Haushalte	243	155	7	267	31	-	-	1 357	37 010
Organisationen ohne Erwerbszweck	-	-	-	-	-	-	-	-	-
Nichtwohngebäude zusammen	205	2 257	264	1	0	-	-	4	175 690
Davon:									
Anstaltsgebäude	-	-	-	-	-	-	-	-	-
Büro- und Verwaltungsgebäude	12	39	8	-	-	-	-	-	8 389
Landwirtschaftliche Betriebsgebäude	21	79	11	-	-	-	-	-	3 020
Nichtlandwirtschaftliche Betriebsgebäude	157	2 006	221	1	0	-	-	4	126 696
Darunter:									
Fabrik- und Werkstattgebäude	53	1 197	126	1	0	-	-	4	91 629
Handels- und Lagergebäude	72	766	87	-	-	-	-	-	31 631
Hotels und Gaststätten	-	-	-	-	-	-	-	-	-
Sonstige Nichtwohngebäude	13	113	20	-	-	-	-	-	33 382
Darunter:									
Ausgewählte Infrastrukturgebäude	25	375	38	-	-	-	-	-	51 006
Von den Bauherren waren:									
Öffentliche Bauherren	7	16	3	-	-	-	-	-	9 657
Unternehmen	173	2 214	256	1	0	-	-	4	162 490
Davon:									
Land- und Forstwirtschaft, Fischerei	26	95	14	-	-	-	-	-	4 364
Produzierendes Gewerbe	87	1 520	161	1	0	-	-	4	104 090
Handel, Kreditinstitute und Versiche- rungsgewerbe, Dienstleistungen so- wie Verkehr und Nachrichtenüber- mittlung	60	599	81	-	-	-	-	-	54 036
Darunter:									
Immobilienfonds	-	-	-	-	-	-	-	-	-
Private Haushalte	22	14	3	-	-	-	-	-	957
Organisationen ohne Erwerbszweck	3	12	2	-	-	-	-	-	2 586

Bautätigkeit
2 Baugenehmigungen
2.3 Fertigteilbau
2.3.2 Nach Gebäudearten und Ländern
Januar und Februar 2008

Gebäudeart ----- Bauherr	Errichtung neuer Gebäude								
	Gebäude	Raum- inhalt	Nutz- fläche	Wohnungen		sonstige Wohneinheiten		Wohn- räume	veran- schlagte Kosten des Bauwerkes
				ins- gesamt	Wohn- fläche	ins- gesamt	Wohn- fläche		
	Anzahl	1 000 m³	1 000 m²	Anzahl	1 000 m²	Anzahl	1 000 m²	Anzahl	1 000 EUR
Baden-Württemberg									
Wohn- und Nichtwohngebäude Insgesamt	647	2 018	258	513	67	1	-	2 846	228 576
Wohngebäude zusammen	441	355	26	507	66	1	-	2 819	91 093
Nichtwohngebäude zusammen	206	1 662	233	6	1	-	-	27	137 483
Bayern									
Wohn- und Nichtwohngebäude Insgesamt	646	4 633	533	367	50	-	-	2 083	375 272
Wohngebäude zusammen	325	289	15	357	49	-	-	2 034	75 960
Nichtwohngebäude zusammen	321	4 343	518	10	1	-	-	49	299 312
Berlin									
Wohn- und Nichtwohngebäude Insgesamt	34	77	10	27	4	-	-	144	19 577
Wohngebäude zusammen	26	17	1	27	4	-	-	144	4 437
Nichtwohngebäude zusammen	8	60	9	-	-	-	-	-	15 140
Brandenburg									
Wohn- und Nichtwohngebäude Insgesamt	141	356	37	111	13	-	-	581	28 076
Wohngebäude zusammen	99	65	3	111	13	-	-	581	15 365
Nichtwohngebäude zusammen	42	290	34	-	-	-	-	-	12 711
Bremen									
Wohn- und Nichtwohngebäude Insgesamt	4	32	4	2	0	-	-	16	5 224
Wohngebäude zusammen
Nichtwohngebäude zusammen
Hamburg									
Wohn- und Nichtwohngebäude Insgesamt	26	138	14	14	2	-	-	70	10 291
Wohngebäude zusammen	12	7	0	13	2	-	-	64	2 225
Nichtwohngebäude zusammen	14	131	14	1	0	-	-	6	8 066
Hessen									
Wohn- und Nichtwohngebäude Insgesamt	242	1 667	197	140	18	74	1	928	190 884
Wohngebäude zusammen	126	95	7	136	18	-	-	832	24 043
Nichtwohngebäude zusammen	116	1 571	190	4	1	74	1	96	166 841
Mecklenburg-Vorpommern									
Wohn- und Nichtwohngebäude Insgesamt	62	434	34	52	5	-	-	246	36 228
Wohngebäude zusammen	46	25	1	51	5	-	-	242	5 596
Nichtwohngebäude zusammen	16	409	33	1	0	-	-	4	30 632
Niedersachsen									
Wohn- und Nichtwohngebäude Insgesamt	186	779	109	83	11	-	-	495	47 753
Wohngebäude zusammen	74	54	2	83	11	-	-	495	12 681
Nichtwohngebäude zusammen	112	725	107	-	-	-	-	-	35 072

Bautätigkeit
2 Baugenehmigungen
2.3 Fertigteilbau
2.3.2 Nach Gebäudearten und Ländern
Januar und Februar 2008

Gebäudeart ----- Bauherr	Errichtung neuer Gebäude								
	Gebäude	Raum- inhalt	Nutz- fläche	Wohnungen		sonstige Wohneinheiten		Wohn- räume	veran- schlagte Kosten des Bauwerkes
				ins- gesamt	Wohn- fläche	ins- gesamt	Wohn- fläche		
	Anzahl	1 000 m³	1 000 m²	Anzahl	1 000 m²	Anzahl	1 000 m²	Anzahl	1 000 EUR
Nordrhein-Westfalen									
Wohn- und Nichtwohngebäude Insgesamt	512	5 029	512	318	41	17	0	1 704	277 286
Wohngebäude zusammen	266	210	8	312	40	17	0	1 680	50 861
Nichtwohngebäude zusammen	246	4 819	504	6	1	-	-	24	226 425
Rheinland-Pfalz									
Wohn- und Nichtwohngebäude Insgesamt	371	1 672	189	256	34	-	-	1 416	115 860
Wohngebäude zusammen	235	165	9	254	34	-	-	1 406	39 484
Nichtwohngebäude zusammen	136	1 506	180	2	0	-	-	10	76 376
Saarland									
Wohn- und Nichtwohngebäude Insgesamt	49	203	34	23	3	-	-	130	16 941
Wohngebäude zusammen	19	14	0	23	3	-	-	130	3 280
Nichtwohngebäude zusammen	30	189	34	-	-	-	-	-	13 661
Sachsen									
Wohn- und Nichtwohngebäude Insgesamt	116	616	83	57	7	-	-	299	65 891
Wohngebäude zusammen	51	35	2	57	7	-	-	299	8 305
Nichtwohngebäude zusammen	65	581	81	-	-	-	-	-	57 586
Sachsen-Anhalt									
Wohn- und Nichtwohngebäude Insgesamt	43	387	42	59	5	-	-	213	28 920
Wohngebäude zusammen	17	22	-	59	5	-	-	213	5 002
Nichtwohngebäude zusammen	26	365	42	-	-	-	-	-	23 918
Schleswig-Holstein									
Wohn- und Nichtwohngebäude Insgesamt	99	319	48	50	6	-	-	255	26 071
Wohngebäude zusammen	42	32	1	50	6	-	-	255	7 492
Nichtwohngebäude zusammen	57	287	46	-	-	-	-	-	18 579
Thüringen									
Wohn- und Nichtwohngebäude Insgesamt	61	561	65	18	2	-	-	79	37 988
Wohngebäude zusammen	13	10	1	18	2	-	-	79	2 285
Nichtwohngebäude zusammen	48	551	64	-	-	-	-	-	35 703

Bautätigkeitsstatistik

3 Vierteljährliche Entwicklung der Baugenehmigungen nach Raumordnungsregionen

Deutschland

Raumordnungsregion	4. Vierteljahr 2007										4. Vierteljahr 2006	
	Wohn- und Nichtwohngebäude		Wohngebäude						Nichtwohngebäude		Wohnungen insgesamt ^{1) 2)}	Raum- inhalt ³⁾
			Errichtung neuer Gebäude									
	Wohnungen		Wohnungen in Wohngebäuden						Rauminhalt			
	insgesamt ¹⁾	je 10 000 Einwohner	insgesamt		darunter in Wohngebäuden mit 1 oder 2 Wohnungen							
	Anzahl	% ⁴⁾	Anzahl	% ⁴⁾	Anzahl	% ⁴⁾	1 000 m ³	% ⁴⁾	Anzahl	1 000 m ³		
01 Schleswig-Holstein Nord	378	-9,4	8	317	-7,6	204	4,1	488	60,0	417	305	
02 Schleswig-Holstein Südwest	107	-11,6	4	91	2,2	50	-16,7	161	40,0	121	115	
03 Schleswig-Holstein Mitte	232	-15,3	3	198	-13,5	165	-7,3	316	70,8	274	185	
04 Schleswig-Holstein Ost	266	10,4	6	227	11,3	118	-23,4	334	16,4	241	287	
05 Schleswig-Holstein Süd	677	-23,8	7	672	-16,4	433	-14,3	812	12,6	889	721	
06 Hamburg	1 418	121,6	8	1 290	104,8	343	40,0	1 403	145,3	640	572	
07 Westmecklenburg	373	78,5	8	325	61,7	246	35,9	222	174,1	209	81	
08 Mittleres Mecklenburg/Rostock	735	110,0	17	710	129,0	492	168,9	300	94,8	350	154	
09 Vorpommern	407	-32,4	9	366	-30,8	223	-17,1	215	51,4	602	142	
10 Mecklenburgische Seenplatte	160	30,1	5	140	47,4	86	28,4	62	24,0	123	50	
11 Bremen	91	-71,5	2	88	-68,5	78	-47,3	1 159	294,2	319	294	
12 Ost-Friesland	324	-11,0	5	281	-9,1	194	-23,6	202	-45,4	364	370	
13 Bremerhaven	207	52,2	5	188	41,4	71	-27,6	271	34,8	136	201	
14 Hamburg-Umland-Süd	313	-34,8	5	288	-35,0	227	-32,8	514	34,2	480	383	
15 Bremen-Umland	222	-26,7	4	179	-35,1	144	-29,4	226	20,2	303	188	
16 Oldenburg	695	23,4	12	610	20,1	410	34,0	937	30,1	563	720	
17 Emsland	484	28,4	11	456	34,9	412	55,5	1 188	66,6	377	713	
18 Osnabrück	241	-42,5	4	205	-42,4	165	-28,6	1 041	114,6	419	485	
19 Hannover	619	-44,7	4	514	-48,7	447	-34,0	476	2,6	1 119	464	
20 Südheide	143	15,3	4	119	8,2	110	12,2	126	-10,0	124	140	
21 Lüneburg	88	-47,9	3	62	-54,7	56	-48,6	113	85,2	169	61	
22 Braunschweig	304	-43,6	3	270	-46,2	216	-40,3	479	55,5	539	308	
23 Hildesheim	126	-49,8	3	110	-55,1	64	-27,3	84	-77,2	251	369	
24 Göttingen	90	-55,2	2	96	-25,6	55	1,9	294	7,7	201	273	
25 Prignitz-Oberhavel	196	-24,9	5	180	-17,1	173	-6,5	332	67,7	261	198	
26 Uckermark-Barnim	214	-12,3	7	186	-0,5	186	5,7	175	-10,7	244	196	
27 Oderland-Spree	196	-39,5	4	167	-44,7	140	-34,6	76	-66,4	324	226	
28 Lausitz-Spreewald	400	-27,4	6	260	27,5	144	-20,4	203	40,0	551	145	
29 Havelland-Fläming	977	61,8	13	776	51,6	554	14,9	400	15,9	604	345	
30 Berlin	1 466	43,6	4	968	1,5	542	-6,9	1 370	4,2	1 021	1 315	
31 Altmark										106	171	
32 Magdeburg	Aufgrund der Gebietsreform zum 01. Juli 2007 werden die Raumordnungsregionen im Bundesland Sachsen-Anhalt neu zusammengestellt										229	407
33 Dessau										134	559	
34 Halle/S.										254	148	
35 Münster	1 445	-21,5	9	1 088	-32,2	682	-32,2	1 989	55,5	1 841	1 279	
36 Bielefeld	830	-27,6	5	718	-29,3	425	-28,3	786	-3,0	1 146	810	
37 Paderborn	177	-38,5	4	150	-44,0	135	-28,2	412	43,6	288	287	
38 Amsberg	300	-23,5	5	238	-27,4	130	-51,9	274	2,2	392	268	
39 Dortmund	658	55,2	6	605	49,0	317	12,8	792	-69,2	424	2 575	
40 Emscher-Lippe	307	-32,5	3	290	-34,7	187	-27,0	1 024	1090,7	455	86	
41 Duisburg/Essen	1 112	12,3	5	950	3,4	587	4,1	1 316	-10,5	990	1 471	
42 Düsseldorf	1 408	-15,7	5	1 260	-17,4	693	-12,4	2 499	59,9	1 671	1 563	
43 Bochum/Hagen	693	12,0	5	670	19,2	387	10,6	449	-13,5	619	519	
44 Köln	1 626	33,4	7	1 468	47,2	577	14,0	270	-16,4	1 219	323	
45 Aachen	813	6,1	6	715	9,2	562	10,0	1 444	49,8	766	964	
46 Bonn	634	-32,2	7	585	-26,8	346	-19,9	319	-40,7	935	538	
47 Siegen	135	-42,6	3	112	-40,1	94	-26,6	177	-32,4	235	262	
48 Nordhessen	223	2,3	2	166	-5,1	102	-15,7	543	-24,3	218	717	

1) Einschl. Baumaßnahmen an bestehenden Gebäuden.

3) Errichtung neuer Gebäude.

2) In Wohn- und Nichtwohngebäuden.

4) Veränderung zum Vorjahreszeitraum.

Bautätigkeitsstatistik

3 Vierteljährliche Entwicklung der Baugenehmigungen nach Raumordnungsregionen

Deutschland

Raumordnungsregion	1. Vierteljahr 2007		2. Vierteljahr 2007		3. Vierteljahr 2007		Jahr 2007		Jahr 2006		
	Wohnungen insgesamt ¹⁾	Raum- inhalt ²⁾	Wohnungen insgesamt ¹⁾	Raum- inhalt ²⁾	Wohnungen insgesamt ¹⁾	Raum- inhalt ²⁾	Wohnungen insgesamt ¹⁾	Raum- inhalt ²⁾	Wohnungen insgesamt ¹⁾	Raum- inhalt ²⁾	
	Anzahl	1 000 m ³	Anzahl	1 000 m ³	Anzahl	1 000 m ³	Anzahl	1 000 m ³	Anzahl	1 000 m ³	
01 Schleswig-Holstein Nord	395	352	338	692	387	506	1 498	2 038	1 883	1 776	
02 Schleswig-Holstein Südwest	131	124	148	306	127	241	513	832	565	715	
03 Schleswig-Holstein Mitte	245	219	435	147	363	347	1 275	1 029	1 618	747	
04 Schleswig-Holstein Ost	165	61	166	513	228	160	825	1 067	1 479	958	
05 Schleswig-Holstein Süd	718	1 076	741	395	822	680	2 958	2 963	4 163	3 303	
06 Hamburg	619	645	1 502	1 474	1 036	397	4 575	3 919	3 832	3 081	
07 Westmecklenburg	114	121	280	142	205	108	972	593	1 274	749	
08 Mittleres Mecklenburg/Rostock	174	93	296	353	230	51	1 435	797	1 777	559	
09 Vorpommern	318	99	281	184	498	98	1 504	594	2 182	357	
10 Mecklenburgische Seenplatte	63	91	135	69	85	136	443	358	615	201	
11 Bremen	287	157	200	341	334	775	912	2 433	820	1 950	
12 Ost-Friesland	330	347	403	391	473	355	1 530	1 294	2 056	1 503	
13 Bremerhaven	143	322	195	588	214	671	759	1 853	843	1 058	
14 Hamburg-Umland-Süd	310	336	432	480	442	608	1 497	1 938	2 507	2 729	
15 Bremen-Umland	303	268	341	354	233	309	1 099	1 157	1 741	1 252	
16 Oldenburg	343	763	260	444	342	545	1 640	2 689	2 671	2 642	
17 Emsland	265	738	328	961	379	675	1 456	3 562	2 099	2 981	
18 Osnabrück	340	841	360	825	323	613	1 264	3 320	2 307	2 228	
19 Hannover	437	252	456	354	346	223	1 858	1 305	3 401	1 424	
20 Südheide	127	61	146	198	143	138	559	523	739	832	
21 Lüneburg	85	61	169	53	196	156	538	383	906	454	
22 Braunschweig	373	644	462	252	489	531	1 628	1 907	2 692	1 621	
23 Hildesheim	100	71	125	60	95	177	446	393	850	679	
24 Göttingen	106	185	184	143	137	95	517	718	964	902	
25 Prignitz-Oberhavel	298	102	204	147	272	121	970	702	1 411	807	
26 Uckermark-Barnim	174	92	180	65	202	142	770	475	1 152	423	
27 Oderland-Spree	221	346	327	152	351	108	1 095	683	1 516	1 018	
28 Lausitz-Spreewald	145	197	268	476	262	226	1 075	1 102	1 833	729	
29 Havelland-Fläming	654	196	775	324	900	978	3 306	1 898	3 465	2 293	
30 Berlin	1 171	409	1 144	632	1 102	1 320	4 883	3 730	5 010	4 502	
31 Altmark	52	91	48	43	Aufgrund der Gebietsreform zum 01. Juli 2007 werden die Raumordnungsregionen im Bundesland Sachsen-Anhalt neu zusammengestellt					357	449
32 Magdeburg	304	345	281	471						1 679	2 214
33 Dessau	79	138	195	1 843						655	1 882
34 Halle/S.	178	352	252	293						1 366	1 430
35 Münster	1 450	1 059	1 319	1 549	1 218	1 444	5 432	6 042	7 632	5 115	
36 Bielefeld	669	768	897	1 027	1 012	1 485	3 408	4 066	5 283	3 293	
37 Paderborn	194	181	247	177	267	232	885	1 002	1 331	1 468	
38 Amsberg	254	288	266	575	321	573	1 141	1 710	1 781	1 251	
39 Dortmund	576	440	446	894	518	1 655	2 198	3 780	3 089	5 293	
40 Emscher-Lippe	353	108	280	236	450	414	1 390	1 783	1 910	750	
41 Duisburg/Essen	800	729	1 293	1 440	1 099	1 576	4 304	5 062	4 788	5 996	
42 Düsseldorf	1 255	1 029	1 390	2 668	1 238	1 026	5 291	7 221	6 911	3 770	
43 Bochum/Hagen	358	274	447	481	487	557	1 985	1 761	2 277	1 853	
44 Köln	1 134	272	1 242	213	2 386	688	6 388	1 444	6 813	1 338	
45 Aachen	693	424	652	490	641	447	2 799	2 805	3 682	2 782	
46 Bonn	506	553	640	599	913	471	2 693	1 942	3 282	1 553	
47 Siegen	144	283	184	318	211	578	674	1 355	1 208	960	
48 Nordhessen	172	669	259	497	219	832	873	2 540	1 472	1 502	

1) In Wohn- und Nichtwohngebäuden (einschl. Baumaßnahmen an bestehenden Gebäuden).

2) Errichtung in Nichtwohngebäuden.

Bautätigkeitsstatistik

3 Vierteljährliche Entwicklung der Baugenehmigungen nach Raumordnungsregionen

Deutschland

Raumordnungsregion	4. Vierteljahr 2007									4. Vierteljahr 2006	
	Wohn- und Nichtwohngebäude		Wohngebäude				Nichtwohngebäude			Wohnungen insgesamt ^{1) 2)}	Raum-inhalt ³⁾
			Errichtung neuer Gebäude								
	Wohnungen		Wohnungen in Wohngebäuden				Rauminhalt				
	insgesamt ¹⁾	je 10 000 Einwohner	insgesamt	darunter in Wohngebäuden mit 1 oder 2 Wohnungen							
	Anzahl	% ⁴⁾	Anzahl	% ⁴⁾	Anzahl	% ⁴⁾	1 000 m ³	% ⁴⁾	Anzahl	1 000 m ³	
49 Mittelhessen	415	-6,3	4	303	-7,9	211	-24,1	1 022	205,1	443	335
50 Osthessen	85	-11,5	2	74	-9,8	57	-18,6	337	198,2	96	113
51 Rhein-Main	2 367	18,7	9	1 982	10,7	643	-31,8	1 808	-37,1	1 994	2 874
52 Starkenburg	615	-5,2	6	512	-7,1	281	-14,3	905	54,2	649	587
53 Nordthüringen	77	-48,0	2	67	-9,5	52	-22,4	121	-14,8	148	142
54 Mittelthüringen	132	-64,3	2	131	-48,2	98	-31,9	395	-1,7	370	402
55 Südhüringen	209	58,3	4	80	-10,1	71	-16,5	217	-20,8	132	274
56 Ostthüringen	510	161,5	7	315	79,0	135	29,8	548	38,7	195	395
57 Westsachsen	398	-27,9	4	291	-18,3	254	-3,8	383	23,9	552	309
58 Oberes Elbtal/Osterzgebirge	789	127,4	8	373	12,3	272	4,6	991	219,7	347	310
59 Oberlausitz-Niederschlesien	99	-21,4	2	69	-28,9	69	-21,6	297	82,2	126	163
60 Chemnitz-Erzgebirge	249	-6,0	3	130	-33,0	113	-19,3	398	9,6	265	363
61 Südwestsachsen	129	-53,8	2	66	-69,3	61	-15,3	217	88,7	279	115
62 Mittelrhein-Westerwald	429	-24,6	3	360	-24,8	310	-25,5	992	84,0	569	539
63 Trier	444	6,5	9	370	5,1	270	3,1	383	10,1	417	348
64 Rheinhessen-Nahe	563	-34,2	7	483	-32,5	264	-27,5	1 100	67,9	856	655
65 Westpfalz	236	-22,9	4	217	-18,1	164	-34,4	412	149,7	306	165
66 Rheinpfalz	418	-23,3	5	357	-22,7	254	-25,5	336	54,8	545	217
67 Saar	351	-7,6	3	317	-4,2	227	1,3	659	5,4	380	625
68 Unterer Neckar	612	6,3	5	535	22,7	265	19,4	361	-62,6	576	964
69 Franken	566	-13,5	6	518	-14,2	278	-2,8	943	18,6	654	795
70 Mittlerer Oberrhein	660	-33,7	7	579	-36,1	267	-34,9	284	-70,3	996	955
71 Nordschwarzwald	309	-11,5	5	264	-10,8	126	-42,2	316	-7,6	349	342
72 Stuttgart	2 091	-20,8	8	1 872	-24,2	796	3,5	1 474	2,7	2 641	1 435
73 Ostwürttemberg	198	1,0	4	175	14,4	95	-22,8	454	-2,4	196	465
74 Donau-Iller (BW)	291	-12,1	6	269	-9,7	152	-26,9	456	12,3	331	406
75 Neckar-Alb	380	-8,2	5	354	-9,9	189	-17,1	566	111,2	414	268
76 Schwarzwald-Baar-Heuberg	227	3,2	5	189	5,6	116	17,2	361	-24,9	220	481
77 Südlicher Oberrhein	741	36,0	7	634	38,7	359	7,8	332	-42,3	545	575
78 Hochrhein-Bodensee	502	17,0	8	430	23,9	155	-25,1	534	39,8	429	382
79 Bodensee-Oberschwaben	402	-22,7	7	337	-20,0	220	-0,5	804	98,5	520	405
80 Bayerischer Untermain	132	-56,1	4	115	-58,0	87	-29,8	238	349,1	301	53
81 Würzburg	175	-45,3	3	152	-43,5	124	-24,8	445	27,5	320	349
82 Main-Rhön	121	-24,8	3	104	-26,8	94	-6,0	246	-28,9	161	346
83 Oberfranken-West	253	26,5	4	213	33,1	137	4,6	263	-67,3	200	805
84 Oberfranken-Ost	61	-29,9	1	53	-23,2	49	-24,6	370	44,5	87	256
85 Oberpfalz-Nord	182	-41,5	4	139	-49,5	125	-51,2	470	0,0	311	470
86 Industrieregion Mittelfranken	894	-19,2	7	809	-6,4	402	4,4	1 113	-28,1	1 106	1 549
87 Westmittelfranken	134	-6,9	3	113	0,0	89	-1,1	442	59,6	144	277
88 Augsburg	476	-3,6	6	400	3,6	246	-23,6	770	95,4	494	394
89 Ingolstadt	346	-5,2	8	312	2,0	225	13,6	1 099	214,0	365	350
90 Regensburg	513	-1,2	7	455	21,0	270	-14,6	1 238	24,0	519	998
91 Donau-Wald	324	0,6	5	263	-17,8	234	0,0	600	-26,1	322	812
92 Landshut	204	2,0	5	172	-2,8	149	0,7	364	-8,3	200	397
93 München	2 746	-0,5	11	2 333	-8,1	914	-1,9	2 732	95,7	2 760	1 396
94 Donau-Iller (By)	350	32,1	8	309	42,4	149	-4,5	1 185	88,4	265	629
95 Allgäu	298	-27,0	6	237	-31,3	150	-3,8	199	-47,6	408	380
96 Oberland	218	-40,3	5	189	-38,0	145	-10,5	184	-51,7	365	381
97 Südostoberbayern	403	-5,2	5	309	-4,6	215	-18,9	671	33,4	425	503

1) Einschl. Baumaßnahmen an bestehenden Gebäuden.

2) In Wohn- und Nichtwohngebäuden.

3) Errichtung neuer Nichtwohngebäude.

4) Veränderung zum Vorjahreszeitraum.

Bautätigkeitsstatistik

3 Vierteljährliche Entwicklung der Baugenehmigungen nach Raumordnungsregionen

Deutschland

Raumordnungsregion	1. Vierteljahr 2007		2. Vierteljahr 2007		3. Vierteljahr 2007		Jahr 2007		Jahr 2006	
	Wohnungen insgesamt ¹⁾	Raum-inhalt ²⁾	Wohnungen insgesamt ¹⁾	Raum-inhalt ²⁾	Wohnungen insgesamt ¹⁾	Raum-inhalt ²⁾	Wohnungen insgesamt ¹⁾	Raum-inhalt ²⁾	Wohnungen insgesamt ¹⁾	Raum-inhalt ²⁾
	Anzahl	1 000 m ³	Anzahl	1 000 m ³	Anzahl	1 000 m ³	Anzahl	1 000 m ³	Anzahl	1 000 m ³
49 Mittelhessen	480	445	505	653	456	903	1 856	3 022	2 887	1 892
50 Ostthessen	9	555	274	424	149	180	517	1 497	894	546
51 Rhein-Main	1 794	1 675	2 337	1 158	2 104	1 664	8 602	6 305	8 607	6 499
52 Starkenburg	586	435	583	503	809	809	2 593	2 651	3 342	2 946
53 Nordthüringen	122	281	124	281	148	121	471	804	660	543
54 Mittelthüringen	285	350	207	309	330	172	954	1 226	1 426	1 630
55 Südthüringen	90	104	153	305	193	250	645	876	753	1 177
56 Ostthüringen	26	108	446	239	334	249	1 316	1 144	974	1 280
57 Westsachsen	250	675	434	537	467	676	1 549	2 271	2 342	1 419
58 Oberes Elbtal/Osterzgebirge	269	499	366	635	356	902	1 780	3 027	1 984	1 451
59 Oberlausitz-Niederschlesien	49	184	147	117	126	430	421	1 029	640	899
60 Chemnitz-Erzgebirge	53	433	245	687	333	303	880	1 821	1 341	1 442
61 Südwestsachsen	128	132	116	236	150	270	523	856	1 059	882
62 Mittelrhein-Westerwald	581	531	532	635	593	961	2 135	3 119	3 954	2 891
63 Trier	371	190	426	552	517	288	1 758	1 413	2 363	1 162
64 Rheinhessen-Nahe	813	266	413	599	551	454	2 340	2 419	3 008	3 098
65 Westpfalz	234	289	294	482	260	223	1 024	1 406	1 823	552
66 Rheinpfalz	579	603	569	792	574	1 670	2 140	3 401	3 053	1 500
67 Saar	446	433	389	293	296	543	1 482	1 929	2 080	1 726
68 Unterer Neckar	356	296	533	407	531	968	2 032	2 032	3 455	2 666
69 Franken	578	746	544	1 382	533	1 454	2 221	4 525	3 269	3 713
70 Mittlerer Oberrhein	444	323	669	261	477	476	2 250	1 345	3 381	2 186
71 Nordschwarzwald	225	130	304	193	294	433	1 132	1 071	1 722	1 196
72 Stuttgart	1 798	947	1 949	1 441	1 985	1 143	7 823	5 005	9 702	4 736
73 Ostwürttemberg	197	398	183	494	181	358	759	1 704	1 296	1 668
74 Donau-Iller (BW)	350	877	90	543	317	984	1 048	2 859	1 842	2 139
75 Neckar-Alb	547	390	408	508	544	645	1 879	2 109	2 464	1 363
76 Schwarzwald-Baar-Heuberg	237	216	272	348	399	330	1 135	1 255	1 414	1 303
77 Südl. Oberrhein	762	449	731	643	689	846	2 923	2 269	3 761	3 141
78 Hochrhein-Bodensee	418	351	324	366	436	615	1 680	1 866	2 528	1 247
79 Bodensee-Oberschwaben	488	267	442	946	392	669	1 724	2 687	2 508	2 047
80 Bayerischer Untermain	154	168	212	425	165	465	663	1 296	1 326	921
81 Würzburg	262	279	410	321	279	582	1 126	1 627	1 557	1 371
82 Main-Rhön	152	598	236	835	201	430	710	2 109	1 100	1 249
83 Oberfranken-West	247	349	318	838	361	659	1 179	2 109	1 702	2 154
84 Oberfranken-Ost	106	185	167	734	159	454	493	1 744	741	820
85 Oberpfalz-Nord	798	247	271	394	338	696	1 589	1 806	1 939	1 530
86 Industrieregion Mittelfranken	793	653	826	915	1 321	1 006	3 834	3 688	5 903	4 736
87 Westmittelfranken	151	968	143	461	255	620	683	2 491	1 377	1 386
88 Augsburg	511	583	595	716	775	635	2 357	2 704	3 319	2 857
89 Ingolstadt	512	403	389	391	545	518	1 792	2 411	2 437	2 102
90 Regensburg	466	623	833	1 162	573	860	2 385	3 883	3 731	3 475
91 Donau-Wald	376	429	436	1 064	395	1 064	1 531	3 157	2 397	2 833
92 Landshut	199	441	391	480	308	562	1 102	1 847	1 632	1 834
93 München	2 584	1 417	3 078	2 506	2 676	2 306	11 084	8 962	15 464	8 030
94 Donau-Iller (By)	240	480	339	752	409	582	1 338	2 999	1 765	2 103
95 Allgäu	331	297	332	318	319	601	1 280	1 414	1 861	1 430
96 Oberland	259	139	395	349	338	370	1 210	1 043	1 871	1 153
97 Südoberbayern	596	782	945	773	566	1 359	2 510	3 584	3 000	2 463

1) In Wohn- und Nichtwohngebäuden (einschl. Baumaßnahmen an bestehenden Gebäuden).

2) Errichtung neuer Nichtwohngebäude.

Bautätigkeit
4 Bauüberhang am Jahresende

Jahr	Wohnungen insgesamt ¹⁾	Errichtung neuer Gebäude								Erloschene Baugenehmigungen ----- Wohnungen ¹⁾	
		Rauminhalt der		Wohnungen in Wohn- und Nichtwohngebäuden							
		Wohn-	Nichtwohn-	zusammen	davon						
					Gebäude		unter Dach		noch nicht unter Dach		noch nicht begonnen
	Anzahl	1 000 m ³	Anzahl		%	Anzahl	%	Anzahl	%		
Deutschland											
2001	508 802	254 223	346 895	443 839	167 895	37,8	82 511	18,6	193 433	43,6	36 312
2002	460 514	237 281	320 445	403 440	146 852	36,4	65 257	16,2	191 331	47,4	32 689
2003	464 007	248 690	305 805	407 613	147 749	36,2	66 392	16,3	193 472	47,5	25 991
2004	432 805	232 149	284 478	376 778	140 101	37,2	60 765	16,1	175 912	46,7	22 913
2005	408 966	218 173	279 080	355 377	126 391	35,6	62 103	17,5	166 883	47,0	22 991
2006	385 610	206 787	287 138	332 600	128 789	38,7	60 526	18,2	143 285	43,1	22 834
Früheres Bundesgebiet 2)											
2001	411 010	216 381	288 861	365 425	149 762	41,0	59 587	16,3	156 076	42,7	23 901
2002	382 410	206 181	276 576	340 762	128 714	37,8	56 255	16,5	155 793	45,7	20 082
2003	391 930	218 269	258 151	349 115	129 327	37,0	58 320	16,7	161 468	46,3	17 323
2004	369 621	205 066	242 516	326 227	122 976	37,7	53 312	16,3	149 939	46,0	15 339
2005	350 139	192 624	236 071	308 081	112 012	36,4	53 889	17,5	142 180	46,2	16 870
2006	331 793	183 351	242 692	289 878	115 336	39,8	51 417	17,7	123 125	42,5	16 635
Neue Länder und Berlin 3)											
2001	97 792	37 842	58 034	78 414	23 170	29,5	12 036	15,3	43 208	55,1	12 411
2002	78 104	31 100	43 869	62 678	18 138	28,9	9 002	14,4	35 538	56,7	12 607
2003	72 077	30 420	47 654	58 498	18 422	31,5	8 072	13,8	32 004	54,7	8 668
2004	63 184	27 084	41 962	50 551	17 125	33,9	7 453	14,7	25 973	51,4	7 574
2005	58 827	25 549	43 009	47 296	14 379	30,4	8 214	17,4	24 703	52,2	6 121
2006	53 817	23 435	44 446	42 722	13 453	31,5	9 109	21,3	20 160	47,2	6 199

Siehe Fachserie 5, Reihe 1.

1) Einschl. Baumaßnahmen an bestehenden Gebäuden.

3) Gebietsstandsänderung: Bis Berichtsjahr 2004: Neue Länder und Berlin-Ost.

2) Gebietsstandsänderung: Ab Berichtsjahr 2005 ohne Berlin-West

Ab Berichtsjahr 2005 wird Berlin-West den neuen Ländern zugeordnet.

5 Gebäude- und Wohnungsabgang

Jahr	Wohngebäude				Nichtwohngebäude				Wohnungen insgesamt ¹⁾
	Gebäude	Nutz-	Wohn-	Wohnungen	Gebäude	Nutz-	Wohn-	Wohnungen	
		fläche				fläche			
		Anzahl	1 000 m ²			Anzahl	Anzahl		
Deutschland									
2001	8 289	440	2 000	28 383	15 967	9 893	252	2 943	32 265
2002	9 416	553	2 986	46 433	15 086	9 293	222	2 522	50 190
2003	9 758	604	3 323	50 952	13 904	8 872	223	2 492	56 265
2004	10 663	602	3 599	55 775	14 649	9 087	221	2 373	60 046
2005	9 749	558	3 421	53 397	12 890	8 360	235	2 629	55 009
2006	9 168	570	3 108	46 998	11 439	7 772	219	2 424	51 230
Früheres Bundesgebiet 2)									
2001	5 698	237	1 011	12 565	8 523	5 857	191	2 023	15 132
2002	5 810	265	1 076	13 851	8 146	5 656	166	1 758	16 256
2003	5 193	246	1 000	12 353	7 454	5 108	161	1 688	14 607
2004	6 068	297	1 141	14 310	8 343	5 497	169	1 733	16 812
2005	5 451	295	1 061	13 516	8 136	5 378	187	1 969	13 987
2006	5 705	292	1 189	14 596	7 679	5 346	185	2 015	17 337
Neue Länder und Berlin 3)									
2001	2 591	203	989	15 818	7 444	4 036	61	920	17 133
2002	3 606	288	1 911	32 582	6 940	3 636	55	764	33 934
2003	4 565	358	2 324	38 599	6 450	3 764	62	804	41 658
2004	4 595	305	2 458	41 465	6 306	3 590	52	640	43 234
2005	4 296	263	2 360	39 881	4 754	2 982	48	660	41 022
2006	3 463	278	1 919	32 402	3 760	2 426	35	409	33 893

1) Einschl. Wohnungen in Gebäudeteilen.

3) Gebietsstandsänderung: Bis Berichtsjahr 2004: Neue Länder und Berlin-Ost.

2) Gebietsstandsänderung: Ab Berichtsjahr 2005 ohne Berlin-West

Ab Berichtsjahr 2005 wird Berlin-West den neuen Ländern zugeordnet.

Ergänzende Angaben für die Bauwirtschaft
1 Indizes für das Produzierende Gewerbe
1.1 Index des Auftragseingangs im Verarbeitenden Gewerbe *)
Wertindex 2000 = 100
Deutschland

Jahr Monat	Herstellung von Zement		Herstellung von Ziegeln und sonstiger Baukeramik		Herstellung von Erzeugnissen aus Beton, Zement und Gips		Herstellung von Konstruktionsteilen, Fertigbauteilen, Ausbauelementen und Fertigteil- bauten aus Holz		Stahl- und Leichtmetallbau		Herstellung von Bergwerks-, Bau- und Baustoffmaschinen	
	26.51		26.4		26.6		20.30		28.1		29.52	
	ins- gesamt	dar. Inland	ins- gesamt	dar. Inland	ins- gesamt	dar. Inland	ins- gesamt	dar. Inland	ins- gesamt	dar. Inland	ins- gesamt	dar. Inland
2004 D	65,7	62,0	84,5	81,1	101,7	98,6	81,8	77,2	91,5	86,6	123,3	87,0
2005 D	69,8	65,8	78,7	73,6	102,7	95,0	84,2	78,4	93,8	86,3	140,5	97,1
2006 D	77,6	72,5	95,6	89,3	115,7	99,6	89,1	80,5	102,1	91,4	184,8	109,6
2007 D	86,6	77,2	83,5	74,9	122,4	103,2	86,9	76,3	118,4	105,4	253,7	141,1
2003 März	65,8	62,4	78,6	76,2	80,0	75,4	85,1	81,2	89,5	87,1	112,6	87,2
April	77,1	72,6	102,5	98,9	78,4	71,3	86,5	83,6	85,1	82,4	97,5	79,7
Mai	76,3	72,1	105,4	102,9	76,4	72,4	85,1	81,8	86,0	81,9	93,0	68,8
Juni	71,3	67,0	107,6	104,9	92,1	87,8	87,0	84,2	92,7	84,2	92,9	77,9
Juli	77,5	75,8	116,1	113,8	99,3	94,7	93,3	88,5	95,6	93,4	93,4	79,1
August	63,3	61,1	99,8	97,0	89,4	87,3	85,3	82,9	85,1	83,9	80,2	57,8
September	76,5	71,6	113,2	110,1	90,0	88,7	98,7	95,2	97,6	93,6	88,8	68,1
Oktober	74,1	69,5	105,6	101,3	109,9	108,6	102,6	99,6	96,6	93,4	115,7	101,4
November	60,9	56,6	79,6	76,3	96,0	93,1	106,5	104,3	87,5	85,2	100,8	80,0
Dezember	43,3	39,7	54,7	51,6	71,8	70,3	87,5	85,6	79,2	79,3	101,2	79,4
2004 Januar	32,6	28,7	34,1	31,3	97,1	94,5	68,3	64,0	78,2	72,6	103,8	72,4
Februar	43,7	40,1	47,7	44,5	96,8	91,3	71,2	65,8	75,7	72,1	113,2	80,9
März	70,3	66,7	83,7	81,1	106,7	103,0	87,0	81,4	96,8	91,4	148,3	99,2
April	72,7	69,3	102,1	98,8	111,5	111,2	82,6	78,7	92,8	89,6	130,5	96,6
Mai	70,5	66,7	100,6	97,6	86,1	82,8	77,0	72,0	88,0	84,0	128,1	84,7
Juni	80,6	75,9	116,4	113,1	98,8	96,3	88,0	81,9	103,8	98,2	134,6	85,8
Juli	80,8	77,4	107,7	105,3	95,1	94,7	82,8	78,5	98,5	92,5	132,6	87,5
August	72,0	69,5	98,4	95,2	101,0	97,7	78,1	74,2	92,5	89,5	117,8	80,2
September	78,5	74,5	103,2	98,9	105,0	100,8	89,3	84,1	106,0	97,2	113,9	82,7
Oktober	73,5	69,4	91,9	87,7	108,8	102,8	91,2	86,2	94,6	89,8	102,5	81,0
November	67,5	63,3	76,3	71,5	112,1	107,7	92,1	88,8	90,2	85,1	114,3	92,6
Dezember	46,0	42,3	52,3	48,7	101,3	100,4	73,5	70,2	81,3	77,3	139,7	100,8
2005 Januar	34,8	30,9	32,8	29,8	98,9	88,1	64,7	58,6	80,1	71,6	132,4	92,6
Februar	37,1	31,9	33,8	29,9	89,7	77,8	64,6	59,6	77,0	69,0	144,5	94,1
März	51,9	47,8	52,8	48,9	93,6	81,2	77,4	71,4	90,5	83,9	151,0	100,5
April	81,9	78,8	96,7	92,3	95,3	88,1	81,9	75,0	93,3	83,7	133,8	102,0
Mai	78,9	74,8	94,3	90,0	97,3	91,9	78,8	72,3	92,7	84,6	129,4	96,3
Juni	90,0	85,6	116,2	107,7	101,2	94,8	90,7	83,2	108,3	97,5	155,4	112,6
Juli	81,9	79,5	98,6	93,4	104,5	98,6	86,7	81,4	101,4	94,3	127,7	93,7
August	80,0	78,2	95,9	91,3	110,6	103,5	83,0	78,0	99,8	95,5	117,0	77,7
September	89,5	84,4	102,5	96,4	107,5	100,1	93,1	87,1	103,7	95,6	128,3	95,9
Oktober	81,0	76,6	92,3	85,1	108,0	101,8	88,4	82,3	94,9	85,4	139,9	94,6
November	78,2	73,0	82,0	75,4	117,8	108,4	104,4	99,2	99,3	92,7	145,1	96,7
Dezember	51,8	47,8	46,8	42,8	107,7	105,2	96,1	93,0	84,6	81,8	181,9	107,9
2006 Januar	31,6	27,6	29,0	25,7	109,8	100,8	72,7	63,9	80,4	70,9	169,7	94,0
Februar	42,9	37,3	35,6	31,9	102,7	90,6	76,1	68,5	79,4	71,7	171,6	111,5
März	64,9	59,4	74,7	69,2	128,1	109,0	95,3	86,6	109,9	98,9	198,4	116,4
April	76,7	71,0	90,7	84,1	93,1	76,0	90,0	80,6	95,7	85,0	172,7	101,8
Mai	96,7	91,3	121,0	112,7	114,9	100,4	91,0	81,0	105,8	90,6	180,6	120,0
Juni	92,8	86,3	124,7	114,9	107,1	84,9	90,3	81,7	106,2	91,6	170,9	112,9
Juli	90,1	86,1	116,4	110,3	110,1	94,7	93,6	85,3	109,8	102,1	162,2	95,4
August	91,5	87,1	133,3	127,9	120,7	106,7	89,6	80,8	114,3	99,5	175,8	98,5
September	97,0	91,0	120,5	112,3	135,1	124,4	90,6	81,7	114,4	105,5	196,9	115,9
Oktober	95,8	90,5	120,3	113,3	124,3	104,1	101,2	91,7	105,8	96,0	216,2	114,4
November	90,0	85,7	105,1	99,1	135,1	111,9	94,0	85,7	110,0	98,1	209,7	115,7
Dezember	61,4	57,0	75,6	70,2	107,7	91,4	85,0	78,2	93,5	87,0	192,4	118,9
2007 Januar	47,3	42,1	54,3	49,2	141,4	128,7	79,4	68,7	99,0	86,1	285,8	173,3
Februar	58,6	50,7	59,3	52,9	116,3	97,4	79,4	68,8	96,5	87,2	222,8	139,2
März	82,4	75,0	76,5	67,2	137,3	110,7	99,9	85,5	126,0	107,0	268,3	165,5
April	88,1	79,0	89,6	80,8	118,0	92,5	86,0	76,5	116,6	103,1	232,5	151,3
Mai	96,3	86,3	100,8	90,2	127,0	107,3	90,2	80,4	122,6	108,3	237,6	126,2
Juni	102,0	90,4	103,3	90,7	116,1	96,3	86,7	76,9	126,4	115,4	219,8	133,8
Juli	101,7	92,7	100,7	90,2	124,5	101,5	88,2	78,5	135,2	120,5	292,3	140,2
August	100,8	91,9	98,0	89,0	126,4	111,3	87,8	79,2	125,5	116,5	234,6	121,0
September	100,7	90,4	92,0	84,2	128,6	113,1	85,0	74,8	116,2	99,4	240,0	114,5
Oktober	106,5	95,1	98,6	88,9	123,9	104,0	93,0	80,6	127,6	110,7	300,6	148,8
November	95,2	82,9	75,5	68,6	119,1	100,4	88,8	75,9	123,8	115,1	251,9	138,4
Dezember	60,0	50,4	53,9	46,9	89,6	75,6	78,6	69,5	105,1	95,0	258,3	140,6
2008 Januar	61,2	50,4	52,9	45,0	128,6	117,1	83,7	71,5	110,9	97,2	270,8	143,6
Februar	79,3	64,5	64,3	55,6	130,0	108,5	88,8	75,5	122,4	103,3	278,5	159,1
März	82,5	67,2	69,8	60,9	125,1	97,8	95,3	81,7	120,0	103,4	268,5	136,9

Siehe Fachserie 4, Reihe 2.2.

*) Wertindex: Angaben in jeweiligen Preisen. Die Zahlen für den jeweils letzten Berichtszeitraum gelten als vorläufig.
Abweichungen gegenüber früher veröffentlichten Zahlen ergeben sich durch nachfolgende Berichtigungen.

Statistisches Bundesamt, Ausgewählte Zahlen Bau, 03/2008

Ergänzende Angaben für die Bauwirtschaft
1 Indizes für das Produzierende Gewerbe
1.2 Index des Auftragseingangs im Verarbeitenden Gewerbe *)
Volumenindex 2000 = 100
Deutschland

Jahr	Monat	Herstellung von Zement		Herstellung von Ziegeln und sonstiger Baukeramik		Herstellung von Erzeugnissen aus Beton, Zement und Gips		Herstellung von Konstruktionsteilen, Fertigbauteilen, Ausbauelementen und Fertigteilbauten aus Holz		Stahl- und Leichtmetallbau		Herstellung von Bergwerks-, Bau- und Baustoffmaschinen	
		26.51		26.4		26.6		20.30		28.1		29.52	
		ins-gesamt	dar. Inland	ins-gesamt	dar. Inland	ins-gesamt	dar. Inland	ins-gesamt	dar. Inland	ins-gesamt	dar. Inland	ins-gesamt	dar. Inland
2004	D	73,5	70,2	80,9	77,6	113,7	112,6	82,6	77,5	88,4	84,1	118,0	84,1
2005	D	75,1	71,6	75,5	70,4	108,2	102,7	85,1	78,5	86,2	79,6	130,8	91,7
2006	D	80,5	75,7	91,8	86,0	117,1	103,9	89,7	79,3	91,8	82,3	168,2	102,5
2007	D	84,3	75,0	76,8	69,0	120,7	105,3	84,9	72,7	101,9	90,2	225,3	129,3
2003	März	73,5	70,4	78,9	76,2	93,2	90,8	85,5	81,1	88,6	86,6	109,6	85,4
	April	88,5	84,6	101,9	97,8	93,3	88,9	86,8	83,5	84,2	81,9	94,8	78,0
	Mai	89,2	85,7	103,6	101,7	91,6	90,3	85,7	81,8	85,1	81,4	90,3	67,1
	Juni	83,4	79,6	106,4	103,9	112,4	111,6	87,2	84,1	91,6	83,7	90,1	76,0
	Juli	92,1	91,3	115,1	113,0	125,3	125,4	94,0	88,8	94,5	92,7	90,4	77,1
	August	74,8	73,3	99,1	96,5	109,9	111,4	85,8	83,1	84,3	83,4	77,5	56,3
	September	89,5	85,1	113,2	110,0	112,9	115,6	99,3	95,5	96,5	92,9	85,8	66,4
	Oktober	87,2	83,2	106,0	101,5	125,5	126,4	102,8	99,5	95,9	93,2	112,2	99,3
	November	71,7	67,8	79,7	76,3	108,6	107,3	106,9	104,2	86,7	84,8	97,7	78,4
	Dezember	50,8	47,4	54,8	51,6	80,8	80,7	87,8	85,6	79,1	79,6	98,2	77,8
2004	Januar	37,1	33,3	33,4	30,4	108,4	107,5	68,8	64,3	77,5	72,5	100,7	70,4
	Februar	49,1	45,8	46,6	43,1	107,3	103,6	71,9	66,1	75,0	72,0	109,5	78,5
	März	79,0	75,8	81,1	78,0	119,1	117,6	87,8	81,7	95,6	90,8	143,0	96,2
	April	81,7	78,7	97,4	94,2	124,7	126,6	83,5	79,3	91,2	88,6	125,6	93,7
	Mai	79,0	75,7	94,5	92,4	95,7	94,1	78,0	72,5	85,7	82,3	122,7	82,1
	Juni	90,0	85,7	109,4	107,1	110,3	109,8	88,9	82,4	100,4	95,7	128,6	83,1
	Juli	89,9	87,1	102,6	100,3	106,9	108,4	83,9	79,1	94,7	89,5	126,6	84,7
	August	80,3	78,3	94,2	91,2	112,4	110,9	79,0	74,7	88,5	86,0	112,3	77,6
	September	87,2	83,6	98,9	94,7	117,7	115,6	90,2	84,6	100,9	93,1	108,4	79,9
	Oktober	82,1	78,4	88,5	84,4	122,2	118,2	91,9	86,3	89,4	85,3	97,4	77,7
	November	75,2	71,4	73,4	68,7	125,4	123,1	92,7	89,0	85,0	80,3	108,6	88,9
	Dezember	51,5	48,1	50,6	47,1	114,1	115,3	74,1	70,3	76,3	72,8	132,7	96,6
2005	Januar	38,5	34,8	31,4	28,5	105,4	95,4	65,2	58,7	74,3	66,5	125,1	88,0
	Februar	40,9	35,8	32,2	28,4	93,2	83,1	65,5	59,7	71,4	64,0	135,7	89,2
	März	55,5	52,0	50,2	46,4	95,3	84,9	78,0	71,5	83,1	77,2	140,9	95,3
	April	88,3	86,0	91,9	87,8	96,4	91,3	83,0	75,2	85,5	77,1	124,7	96,5
	Mai	84,3	81,0	89,5	85,3	99,7	96,7	80,0	72,4	85,0	77,9	120,4	91,0
	Juni	95,6	92,1	111,1	102,8	104,3	100,2	92,1	83,4	99,5	89,9	144,5	106,3
	Juli	87,5	85,9	94,2	89,1	109,6	106,3	88,0	81,6	93,2	87,0	118,6	88,4
	August	85,8	84,4	92,6	87,7	117,3	112,7	83,9	78,2	91,6	88,0	108,6	73,3
	September	96,0	91,2	99,1	92,6	115,1	110,1	94,5	87,3	95,0	88,0	119,1	90,4
	Oktober	87,8	83,7	89,4	82,2	116,4	112,4	89,2	82,1	86,9	78,6	129,6	89,2
	November	84,4	79,7	79,2	72,9	127,5	120,6	105,3	98,9	91,3	85,7	134,5	91,2
	Dezember	56,4	52,7	45,1	41,3	118,7	118,5	96,8	92,7	77,7	75,4	167,7	101,8
2006	Januar	33,8	29,9	28,3	24,8	116,2	108,5	74,0	63,8	73,7	65,4	155,5	88,6
	Februar	45,5	40,0	34,7	30,8	105,4	95,4	77,2	68,2	72,8	66,1	157,2	104,9
	März	68,3	63,0	71,4	66,9	128,7	112,7	96,4	86,1	100,4	90,7	181,7	109,5
	April	79,9	74,5	87,2	81,8	94,2	80,3	91,3	80,0	87,2	77,7	157,7	95,8
	Mai	100,7	95,6	115,6	108,8	117,5	105,9	92,1	80,3	96,1	82,6	164,8	112,3
	Juni	96,4	90,2	119,4	110,4	107,6	88,4	91,1	80,9	95,7	82,7	155,7	105,7
	Juli	93,3	89,6	112,3	106,3	110,7	98,3	94,4	84,2	98,4	91,7	147,5	89,3
	August	94,6	90,5	127,8	122,4	122,1	111,4	90,2	79,7	102,3	89,2	159,9	92,2
	September	99,9	94,1	115,6	107,3	136,4	128,7	91,0	80,4	101,8	93,9	179,0	108,4
	Oktober	98,6	93,5	116,4	109,3	124,5	108,1	101,2	89,5	93,5	84,8	195,6	106,2
	November	92,2	88,1	101,0	95,4	134,5	115,2	93,1	82,9	97,2	86,5	189,7	107,2
	Dezember	63,1	58,8	72,1	67,3	106,9	93,8	84,2	75,8	82,4	76,5	174,4	110,2
2007	Januar	46,9	41,6	51,1	46,5	141,9	133,0	78,7	66,1	86,3	75,0	257,1	160,0
	Februar	58,0	49,9	55,2	49,4	114,4	98,7	78,7	66,3	83,7	75,4	199,6	128,4
	März	81,7	74,5	70,7	62,3	132,4	110,4	98,1	81,9	108,9	92,0	239,5	152,6
	April	86,4	77,6	82,7	74,8	114,5	93,9	83,8	73,2	100,2	88,2	207,3	139,1
	Mai	94,2	84,5	92,8	83,2	125,5	110,0	87,5	76,5	105,6	92,8	210,7	115,7
	Juni	98,3	87,0	94,5	83,1	115,3	99,3	84,4	73,1	108,9	98,9	195,2	122,7
	Juli	98,9	90,2	92,2	82,7	123,3	104,2	85,6	74,7	116,6	103,2	258,9	128,3
	August	97,2	88,4	89,4	81,2	125,8	114,1	85,3	75,2	107,6	99,4	207,7	110,5
	September	97,3	87,0	83,9	76,8	127,8	116,0	82,8	71,1	99,7	84,7	211,9	104,6
	Oktober	102,8	91,4	90,4	81,6	122,4	106,3	90,3	76,4	109,4	94,3	265,0	135,5
	November	92,0	79,6	69,4	62,8	116,9	101,8	86,7	72,0	106,0	98,0	222,2	126,0
	Dezember	58,1	48,3	49,6	43,2	87,6	76,4	76,4	66,0	89,9	80,7	227,9	128,0
2008	Januar	58,1	46,9	48,6	41,5	125,9	117,7	81,5	67,7	94,6	82,3	236,3	129,4
	Februar	74,5	59,8	59,1	51,1	125,9	108,8	85,8	71,0	104,0	87,1	241,7	143,2
	März	76,8	61,5	64,1	56,0	119,8	97,3	91,4	76,7	101,6	86,9	231,3	122,6

Siehe Fachserie 4, Reihe 2.2.

*) Volumenindex: Preisbereinigte Angaben. Die Zahlen für den jeweils letzten Berichtszeitraum gelten als vorläufig.
Abweichungen gegenüber früher veröffentlichten Zahlen ergeben sich durch nachfolgende Berichtigungen.

Ergänzende Angaben für die Bauwirtschaft
1 Indizes für das Produzierende Gewerbe
1.3 Index des Umsatzes im Verarbeitenden Gewerbe *)
Wertindex 2000 = 100

Deutschland

Jahr Monat	Herstellung von Zement		Herstellung von Ziegeln und sonstiger Baukeramik		Herstellung von Erzeugnissen aus Beton, Zement und Gips		Herstellung von Konstruktionsteilen, Fertigbauteilen, Ausbauelementen und Fertigteil- bauten aus Holz		Stahl- und Leichtmetallbau		Herstellung von Bergwerks-, Bau- und Baustoffmaschinen	
	26.51		26.4		26.6		20.30		28.1		29.52	
	ins- gesamt	dar. Inland	ins- gesamt	dar. Inland	ins- gesamt	dar. Inland	ins- gesamt	dar. Inland	ins- gesamt	dar. Inland	ins- gesamt	dar. Inland
2004 D	65,5	61,8	85,0	81,9	80,3	78,4	78,9	74,8	89,2	85,0	119,8	89,2
2005 D	69,5	65,5	79,3	74,6	77,3	75,0	75,7	70,3	91,9	84,4	140,8	101,0
2006 D	77,3	72,2	96,7	90,3	78,0	75,3	87,2	80,1	95,7	87,2	159,6	106,3
2007 D	86,8	77,4	82,1	73,1	84,3	80,6	83,2	72,9	108,0	95,3	203,5	134,0
2003 März	65,1	61,5	76,1	73,3	78,9	77,8	71,8	67,1	85,2	81,1	111,2	91,1
April	76,2	71,8	100,7	96,8	95,9	94,9	77,0	72,5	84,5	80,7	107,0	91,0
Mai	75,6	71,2	107,9	105,5	97,8	96,8	78,3	74,9	81,6	78,4	106,0	90,9
Juni	70,2	66,0	109,0	106,3	94,9	93,7	81,3	77,6	90,7	86,9	110,9	92,3
Juli	76,7	75,0	121,3	118,9	105,7	104,6	89,6	86,0	98,4	93,4	107,5	83,8
August	62,3	60,4	101,0	98,7	86,9	86,2	71,0	68,2	86,5	84,0	92,9	72,3
September	75,6	70,8	115,8	112,5	98,2	97,1	94,1	90,3	98,9	96,5	128,4	88,1
Oktober	73,4	68,7	108,6	104,4	95,6	94,1	95,3	91,5	101,0	95,1	100,8	88,4
November	61,4	56,9	83,3	80,0	81,1	79,7	91,6	88,1	95,3	92,0	103,8	82,9
Dezember	43,4	39,8	56,3	53,2	57,5	56,7	84,0	81,8	107,0	105,1	120,1	103,3
2004 Januar	32,2	28,2	33,1	30,3	39,3	37,7	64,5	60,2	69,5	67,1	78,2	60,3
Februar	42,9	39,3	45,7	42,6	52,1	50,3	65,5	61,4	70,4	67,1	97,9	78,5
März	69,9	66,3	81,2	78,5	79,0	77,2	82,5	77,5	94,5	90,1	126,4	96,0
April	70,9	67,6	103,1	99,9	92,4	90,6	78,2	73,7	81,5	77,7	116,4	99,6
Mai	71,8	68,3	101,2	98,5	88,8	87,1	72,3	68,4	81,1	76,1	130,7	89,8
Juni	81,9	77,3	117,1	114,3	99,3	97,5	83,5	79,4	93,3	87,3	135,8	98,9
Juli	80,0	76,8	109,9	108,0	96,7	95,0	85,4	81,3	92,4	87,3	123,1	97,4
August	71,4	69,2	99,5	97,0	88,1	86,4	73,3	69,5	87,2	83,8	97,8	70,7
September	77,9	74,0	105,0	100,9	96,7	94,2	89,1	84,0	96,9	92,5	144,1	96,1
Oktober	73,4	69,3	93,7	90,0	90,3	88,0	86,9	82,3	95,2	90,7	115,8	90,1
November	67,7	63,4	77,9	73,4	82,0	79,9	88,0	84,4	101,8	97,2	127,5	93,8
Dezember	46,0	42,4	52,9	49,2	58,4	56,9	77,8	74,9	107,0	103,6	143,8	99,0
2005 Januar	34,4	30,5	31,5	28,9	40,0	37,9	53,7	50,2	71,5	66,3	87,9	69,2
Februar	36,0	30,5	30,8	27,5	38,7	36,1	58,7	54,4	72,0	65,6	113,2	92,1
März	50,8	46,4	51,4	47,7	55,3	52,6	69,6	64,5	96,2	90,4	144,3	105,3
April	82,0	78,8	98,8	95,1	92,3	90,3	71,4	65,7	84,9	77,0	153,8	121,4
Mai	78,9	74,6	97,1	92,5	90,0	88,1	70,0	64,8	82,6	75,8	139,8	103,0
Juni	90,6	86,1	115,5	110,0	102,8	100,5	83,3	76,2	100,0	91,0	189,8	124,1
Juli	81,6	79,1	100,3	94,8	94,3	92,2	80,3	74,4	94,1	87,1	154,1	107,1
August	79,9	78,1	96,5	91,7	90,2	88,6	73,8	68,4	92,0	85,4	115,4	84,9
September	89,2	84,2	104,6	98,8	95,8	92,9	86,5	80,3	101,6	90,9	145,6	100,3
Oktober	80,9	76,6	94,0	86,8	87,1	84,6	83,2	76,8	95,6	87,5	125,5	90,2
November	78,0	72,8	82,8	76,8	83,4	80,4	89,5	83,1	105,4	97,9	150,2	95,4
Dezember	51,7	47,7	48,3	44,1	58,1	56,2	88,7	84,6	106,3	98,4	170,4	118,5
2006 Januar	31,0	26,9	27,8	24,3	35,0	32,7	61,4	54,8	73,0	66,6	105,8	66,4
Februar	41,4	36,0	33,8	30,2	41,0	38,3	66,0	60,1	70,8	63,8	135,9	87,2
März	63,3	57,6	74,9	69,1	61,9	58,7	78,7	70,2	91,7	81,2	157,3	115,8
April	76,4	70,6	91,1	84,5	74,8	72,3	72,5	65,6	82,0	72,7	141,5	102,7
Mai	96,3	91,0	122,0	113,9	95,6	93,1	84,2	76,4	91,9	82,4	163,4	117,0
Juni	92,8	86,3	125,2	115,2	92,9	90,0	86,9	79,0	101,1	91,4	167,1	113,6
Juli	89,9	86,0	118,1	112,0	93,9	91,5	86,0	77,1	97,8	89,0	154,5	106,3
August	91,3	87,0	135,7	130,3	95,1	93,3	86,0	80,3	99,4	92,1	171,0	98,1
September	97,0	91,0	120,7	112,8	94,6	91,7	94,8	87,4	105,6	95,8	177,1	108,9
Oktober	95,6	90,2	123,6	116,1	91,8	88,8	102,4	93,8	101,4	91,9	168,6	114,7
November	90,3	86,0	108,9	102,6	91,4	88,3	105,3	97,3	109,4	100,6	175,2	111,3
Dezember	61,8	57,5	78,2	72,6	67,7	64,9	122,7	118,7	124,4	118,6	198,3	133,7
2007 Januar	47,6	42,4	53,8	47,9	49,7	46,5	64,1	55,6	86,7	76,6	137,0	91,7
Februar	57,9	50,0	57,8	50,9	56,5	53,1	70,7	61,8	85,5	74,2	174,1	122,7
März	82,6	74,9	73,6	64,6	81,9	78,1	88,1	75,8	104,6	90,4	214,9	158,3
April	87,9	78,7	87,1	77,8	84,7	81,3	77,5	67,6	95,5	83,3	181,9	130,7
Mai	95,8	85,8	99,0	87,7	93,3	89,7	80,4	69,7	105,3	91,7	199,7	142,5
Juni	102,2	90,8	101,1	88,4	96,3	92,4	86,4	76,0	116,5	103,2	252,1	142,2
Juli	101,6	92,9	98,5	87,8	99,4	96,2	87,2	76,4	116,6	101,8	208,3	132,9
August	100,9	92,1	97,6	88,0	98,4	95,9	80,8	72,2	118,9	107,8	191,6	132,5
September	100,5	90,4	90,8	82,5	95,8	91,8	91,8	81,4	113,2	99,5	208,5	131,2
Oktober	107,7	96,2	98,4	87,9	102,6	97,2	95,0	82,1	122,2	107,2	205,5	141,6
November	96,3	84,0	75,4	67,9	89,7	84,6	92,2	80,6	120,2	106,7	248,6	141,4
Dezember	60,4	50,9	51,9	45,6	63,0	59,8	84,2	75,1	111,1	101,0	219,9	140,8
2008 Januar	61,5	50,8	50,9	42,8	57,6	53,8	74,8	62,9	94,8	83,6	169,0	104,5
Februar	80,0	65,5	61,6	52,8	67,7	63,9	76,5	65,6	104,8	90,6	204,4	125,8
März	83,6	68,8	65,5	56,6	72,5	68,0	79,7	68,9	113,9	99,9	219,3	142,3

Siehe Fachserie 4, Reihe 2.2.

*) Wertindex: Angaben in jeweiligen Preisen. Die Zahlen für den jeweils letzten Berichtszeitraum gelten als vorläufig.
Abweichungen gegenüber früher veröffentlichten Zahlen ergeben sich durch nachfolgende Berichtigungen.

Statistisches Bundesamt, Ausgewählte Zahlen Bau, 03/2008

Ergänzende Angaben für die Bauwirtschaft
1 Indizes für das Produzierende Gewerbe
1.4 Index des Umsatzes im Verarbeitenden Gewerbe *)
Volumenindex 2000 = 100
Deutschland

Jahr Monat		Herstellung von Zement		Herstellung von Ziegeln und sonstiger Baukeramik		Herstellung von Erzeugnissen aus Beton, Zement und Gips		Herstellung von Konstruktionsteilen, Fertigbauteilen, Ausbauelementen und Fertigteil- bauten aus Holz		Stahl- und Leichtmetallbau		Herstellung von Bergwerks-, Bau- und Baustoffmaschinen	
		26.51		26.4		26.6		20.30		28.1		29.52	
		ins- gesamt	dar. Inland	ins- gesamt	dar. Inland	ins- gesamt	dar. Inland	ins- gesamt	dar. Inland	ins- gesamt	dar. Inland	ins- gesamt	dar. Inland
2004	D	73,2	70,0	81,2	78,3	82,3	80,5	79,7	75,1	86,1	82,5	114,6	86,2
2005	D	74,8	71,3	76,0	71,3	77,9	75,6	76,6	70,3	84,4	77,9	131,0	95,4
2006	D	80,2	75,3	92,8	86,9	78,8	76,2	87,5	78,8	86,0	78,4	145,6	99,4
2007	D	84,5	75,2	75,4	67,3	83,3	79,7	81,1	69,4	93,0	81,6	181,0	122,8
2003	März	72,7	69,4	76,3	73,2	81,8	80,8	72,1	67,0	84,4	80,7	108,2	89,2
	April	87,5	83,7	100,1	95,7	100,3	99,2	77,3	72,4	83,6	80,2	104,1	89,0
	Mai	88,4	84,7	105,9	104,2	101,9	100,9	78,8	74,9	80,8	77,9	103,1	88,7
	Juni	82,1	78,4	107,7	105,2	99,3	98,1	81,5	77,5	89,7	86,4	107,6	90,0
	Juli	91,2	90,4	120,2	118,1	111,0	110,0	90,2	86,3	97,2	92,7	104,0	81,7
	August	73,8	72,5	100,2	98,1	91,4	90,7	71,4	68,4	85,8	83,6	89,8	70,5
	September	88,5	84,2	115,7	112,4	103,4	102,3	94,6	90,6	97,9	95,8	124,0	85,9
	Oktober	86,3	82,3	109,0	104,6	100,1	98,8	95,5	91,4	100,3	94,9	97,7	86,6
	November	72,2	68,1	83,4	79,9	85,0	83,7	91,9	88,0	94,6	91,8	100,5	81,2
	Dezember	50,9	47,5	56,4	53,2	60,4	59,7	84,3	81,8	106,8	105,4	116,6	101,2
2004	Januar	36,5	32,7	32,3	29,4	40,9	39,3	64,9	60,4	69,0	67,1	75,8	58,7
	Februar	48,3	44,9	44,5	41,2	54,0	52,2	66,1	61,6	69,7	67,1	94,7	76,1
	März	78,5	75,3	78,6	75,4	81,6	79,8	83,2	77,8	93,4	89,6	121,9	93,1
	April	79,6	76,7	98,1	95,1	95,0	93,2	79,0	74,2	80,0	76,9	112,0	96,6
	Mai	80,5	77,5	95,0	93,2	91,2	89,4	73,2	68,9	79,0	74,6	125,2	87,0
	Juni	91,3	87,2	109,9	108,2	101,7	99,9	84,3	79,9	90,3	85,1	129,9	95,8
	Juli	89,0	86,4	104,6	102,9	98,9	97,2	86,5	82,0	89,0	84,4	117,6	94,3
	August	79,6	77,9	95,2	92,8	90,2	88,5	74,1	70,0	83,4	80,4	93,2	68,4
	September	86,5	83,1	100,5	96,5	98,7	96,3	90,0	84,5	92,4	88,6	137,1	92,9
	Oktober	81,9	78,3	90,1	86,5	92,2	89,9	87,5	82,4	90,1	86,2	110,0	86,4
	November	75,4	71,5	74,7	70,4	83,9	81,8	88,6	84,6	96,0	91,7	121,1	90,0
	Dezember	51,5	48,2	51,1	47,6	59,8	58,3	78,4	75,1	100,7	97,7	136,6	94,8
2005	Januar	38,0	34,3	30,2	27,7	40,6	38,5	54,1	50,3	66,3	61,6	83,1	65,8
	Februar	39,6	34,2	29,3	26,1	39,0	36,3	59,5	54,5	66,7	60,9	106,4	87,3
	März	54,3	50,5	48,8	45,2	55,3	52,6	70,1	64,6	88,3	83,1	134,8	99,8
	April	88,3	86,0	93,8	90,3	92,4	90,4	72,2	65,8	77,9	70,9	143,4	114,9
	Mai	84,2	80,7	92,1	87,6	90,6	88,7	70,9	64,9	75,7	69,8	130,2	97,4
	Juni	96,3	92,7	110,3	105,0	103,3	101,0	84,5	76,4	91,8	83,9	176,5	117,3
	Juli	87,2	85,5	95,7	90,3	94,7	92,6	81,6	74,6	86,6	80,4	143,0	101,0
	August	85,6	84,3	93,2	88,0	90,8	89,2	74,6	68,5	84,4	78,7	107,2	80,1
	September	95,8	91,0	101,0	94,8	96,5	93,7	87,8	80,5	93,1	83,7	135,0	94,5
	Oktober	87,7	83,7	91,0	83,7	87,9	85,4	84,0	76,6	87,5	80,5	116,3	85,0
	November	84,3	79,5	79,9	74,1	84,3	81,3	90,5	82,9	97,0	90,5	139,2	90,0
	Dezember	56,3	52,6	46,7	42,6	59,0	57,2	89,4	84,3	97,6	90,8	157,4	111,9
2006	Januar	33,1	29,1	27,1	23,4	35,3	32,9	62,4	54,7	67,0	61,5	97,2	62,6
	Februar	43,9	38,6	33,0	29,1	41,1	38,5	66,9	59,8	65,0	58,8	124,5	82,1
	März	66,6	61,2	71,5	66,8	62,0	58,9	79,7	69,8	83,9	74,5	144,4	108,9
	April	79,5	74,0	87,5	82,3	75,8	73,4	73,4	65,2	74,8	66,5	129,7	96,7
	Mai	100,4	95,3	116,6	110,0	96,9	94,5	85,1	75,7	83,6	75,2	149,3	109,5
	Juni	96,4	90,2	119,8	110,7	94,2	91,3	87,6	78,3	91,2	82,5	152,4	106,4
	Juli	93,1	89,5	113,9	107,9	95,3	93,0	86,8	76,1	87,7	79,9	140,8	99,5
	August	94,5	90,4	130,1	124,7	96,1	94,4	86,3	79,2	89,1	82,5	155,6	91,9
	September	99,9	94,1	115,8	107,8	95,5	92,7	95,0	86,0	94,0	85,2	161,2	101,9
	Oktober	98,4	93,2	119,6	112,0	92,8	89,9	102,2	91,6	89,8	81,2	152,9	106,5
	November	92,6	88,4	104,6	98,8	92,3	89,4	104,2	94,2	96,7	88,8	158,7	103,2
	Dezember	63,5	59,3	74,5	69,5	68,3	65,5	120,7	115,0	109,7	104,4	179,9	124,0
2007	Januar	47,2	41,9	50,5	45,3	49,8	46,7	63,4	53,5	75,5	66,6	123,4	84,7
	Februar	57,3	49,3	53,8	47,5	56,1	52,8	69,9	59,5	74,2	64,2	156,3	113,3
	März	81,8	74,5	68,0	59,8	81,0	77,3	86,4	72,6	90,4	77,7	192,3	146,0
	April	86,3	77,4	80,4	72,0	83,5	80,2	75,6	64,7	82,3	71,4	162,5	120,2
	Mai	93,7	84,1	91,1	80,9	92,0	88,5	78,1	66,3	90,8	78,6	177,8	130,7
	Juni	98,5	87,4	92,5	80,9	95,1	91,4	84,2	72,4	100,4	88,5	223,9	130,4
	Juli	98,8	90,4	90,1	80,5	97,9	94,8	84,6	72,7	100,7	87,4	185,1	121,7
	August	97,3	88,6	89,0	80,3	96,9	94,5	78,5	68,6	102,0	92,0	170,3	121,1
	September	97,1	87,1	82,8	75,2	94,5	90,5	89,3	77,4	97,1	84,8	184,7	119,9
	Oktober	104,0	92,5	90,2	80,7	101,5	96,2	92,2	77,7	104,8	91,3	182,0	129,0
	November	93,1	80,6	69,2	62,1	88,9	83,8	89,7	76,4	102,9	90,7	219,5	128,7
	Dezember	58,5	48,8	47,7	42,0	62,4	59,2	81,7	71,4	95,0	85,9	194,4	128,2
2008	Januar	58,4	47,3	46,8	39,4	56,3	52,6	72,9	59,5	81,1	71,0	147,8	94,2
	Februar	75,2	60,7	56,5	48,6	65,8	62,1	73,8	61,8	89,0	76,4	177,6	113,3
	März	77,8	63,1	60,1	52,0	70,2	65,8	76,4	64,6	96,3	84,0	189,6	127,5

Siehe Fachserie 4, Reihe 2.2.

*) Volumenindex: Preisbereinigte Angaben. Die Zahlen für den jeweils letzten Berichtszeitraum gelten als vorläufig.

Abweichungen gegenüber früher veröffentlichten Zahlen ergeben sich durch nachfolgende Berichtigungen.

Ergänzende Angaben für die Bauwirtschaft
1 Indizes für das Produzierende Gewerbe
1.5 Produktionsindex für das Produzierende Gewerbe
Originalwert 2000 = 100

Deutschland

Jahr Monat	Produzierendes Gewerbe Abschnitte C bis F der WZ 2003	Darunter					
		Gewinnung von Steinen und Erden, sonstiger Bergbau	Verarbeitendes Gewerbe	Hoch- und Tiefbau 1)			
				zusammen	Hochbau- leistungen	Tiefbau- leistungen	
2004 D	101,7	83,5	103,5	81,2	79,0	85,2	
2005 D	104,1	85,9	106,9	76,6	73,6	82,2	
2006 D	109,8	92,7	113,2	80,5	78,1	85,2	
2007 D	115,9	85,2	120,6	82,8	80,4	87,4	
2003 März	101,2	75,8	102,4	80,5	78,6	84,1	
April	98,7	94,2	99,0	92,5	88,9	99,3	
Mai	96,9	97,2	97,5	92,2	89,7	97,1	
Juni	96,3	103,7	97,0	94,2	91,6	99,1	
Juli	103,0	109,1	103,8	105,6	102,9	110,8	
August	86,8	91,4	86,8	85,9	82,7	92,1	
September	104,1	103,3	105,3	103,0	99,0	110,6	
Oktober	106,8	108,8	107,7	101,3	97,0	109,5	
November	103,8	96,4	105,0	90,4	86,2	98,3	
Dezember	94,4	71,0	95,8	66,6	64,5	70,5	
2004 Januar	90,3	46,1	91,9	48,2	50,6	43,5	
Februar	94,0	52,7	96,3	56,2	57,2	54,2	
März	109,9	74,1	112,4	80,6	80,4	81,1	
April	101,0	89,5	102,4	86,3	84,5	89,6	
Mai	97,6	89,5	99,1	84,3	82,7	87,3	
Juni	106,6	99,5	109,1	96,4	94,0	100,9	
Juli	102,6	96,1	104,5	94,7	92,1	99,7	
August	94,0	89,0	95,4	85,8	82,4	92,4	
September	108,7	99,7	111,1	97,1	93,1	104,7	
Oktober	106,8	101,7	108,5	91,8	87,0	101,0	
November	109,0	95,1	110,7	88,0	83,1	97,4	
Dezember	99,4	68,4	101,0	64,4	61,3	70,2	
2005 Januar	92,9	44,4	95,5	47,4	48,3	45,7	
Februar	94,0	45,1	97,5	43,1	43,7	41,9	
März	104,6	58,5	108,3	59,5	59,1	60,2	
April	106,4	92,9	108,8	84,6	80,7	92,0	
Mai	99,2	90,8	101,3	81,8	78,6	87,8	
Juni	112,0	106,7	115,4	95,3	91,3	102,9	
Juli	102,6	101,5	104,8	87,9	84,6	94,3	
August	98,5	98,6	100,3	87,7	83,5	95,7	
September	112,7	111,6	116,3	94,3	89,2	104,1	
Oktober	107,7	105,3	110,2	87,1	82,1	96,7	
November	114,5	99,4	117,6	86,9	81,8	96,7	
Dezember	103,8	76,2	106,4	63,3	60,8	68,0	
2006 Januar	99,5	47,0	102,8	42,0	43,6	38,9	
Februar	99,5	48,9	103,8	45,4	47,4	41,6	
März	116,6	65,6	121,6	65,4	65,8	64,5	
April	101,6	88,4	104,0	78,9	75,6	85,3	
Mai	112,3	107,9	115,7	94,3	90,3	101,8	
Juni	112,0	107,2	115,6	93,4	90,5	99,0	
Juli	108,5	109,4	111,2	94,1	91,2	99,5	
August	106,3	111,8	108,9	94,1	90,4	101,3	
September	115,7	116,9	119,7	97,1	92,8	105,4	
Oktober	116,0	115,9	119,5	95,6	91,1	104,1	
November	122,6	112,0	126,5	97,0	91,9	106,8	
Dezember	106,4	81,0	109,6	69,1	66,6	74,0	
2007 Januar	107,8	57,6	112,9	57,3	58,7	54,7	
Februar	107,1	59,0	112,6	59,1	59,8	57,8	
März	122,8	65,3	128,6	80,4	79,8	81,5	
April	110,0	87,0	114,0	83,1	80,4	88,3	
Mai	115,0	92,9	119,5	89,1	86,5	94,0	
Juni	118,2	94,1	123,2	92,0	88,7	98,2	
Juli	117,7	101,9	122,2	95,9	92,9	101,5	
August	112,3	96,7	116,0	92,3	88,4	99,8	
September	118,9	96,0	123,9	91,3	87,5	98,5	
Oktober	127,3	99,0	132,2	98,6	93,9	107,5	
November	127,4	98,7	132,6	91,4	87,2	99,3	
Dezember	106,2	74,3	110,0	63,2	61,2	67,1	
2008 Januar	114,7	54,2	120,5	61,4	62,8	58,8	
Februar	117,4	57,5	123,9	66,5	66,2	67,1	
März	116,7	60,9	122,3	71,1	70,9	71,5	

Siehe Fachserie 4, Reihe 2.1.

1) Einschließlich Vorbereitende Baustellenarbeiten.

Ergänzende Angaben für die Bauwirtschaft
2 Produzierendes Gewerbe
2.1 Produktion ausgewählter Erzeugnisse *)
Deutschland

Vierteljahr	Baumaschinen							
	Beton- pumpen	Turmdreh- krane	Straßenwalzen u.a. Boden- verdichter, selbstfahrend	Front- schaufel- lader, selbstfahrend	Hydraulische Bagger mit um 360 Grad drehbarem Oberwagen	andere Bagger u. Lader a.n.g., andere selbstfahrende Maschinen zur Erdbewegung u.ä., a.n.g.	Masch., App. u. mech. Geräte für den Straßen-, Hoch- o. Tiefbau o.ä. a.n.g., zum Fest- stampfen oder Ver- dichten des Bodens; Rammen und Pfahl- zieher; Schneeräumer	Beton- und Mörtelmischma- schinen
	St							
2003 4. Vj ..	.	113	3 481	1 852	3 448	.	19 238	19 587
2004 1. Vj	4 488	2 060	3 887	.	21 036	22 704
2. Vj	5 638	2 312	4 562	.	22 782	26 990
3. Vj ..	.	190	5 259	1 868	4 203	81	21 101	25 971
4. Vj	4 099	2 067	4 763	136	18 973	22 267
2005 1. Vj	5 562	2 249	4 900	67	21 642	27 176
2. Vj	6 775	2 653	5 903	.	25 488	.
3. Vj ..	.	213	5 705	2 158	4 559	.	21 103	.
4. Vj ..	.	259	5 128	2 369	4 255	.	21 372	.
2006 1. Vj ..	475	.	6 616	2 729	4 176	.	.	26 122
2. Vj ..	850	.	7 841	2 949	5 305	.	.	35 006
3. Vj ..	646	.	7 246	2 773	4 600	.	29 003	27 765
4. Vj	6 021	3 178	4 318	.	27 874	27 133
2007 1. Vj ..	714	.	7 477	4 031	5 010	.	30 532	33 211
2. Vj ..	1 018	.	8 816	3 686	5 512	.	32 067	36 381
3. Vj ..	713	348	7 898	3 368	5 478	.	30 640	25 959
4. Vj ..	504	394	5 936	3 981	5 982	.	30 964	24 132

Vierteljahr	Baustoffe							
	natürliche Sande ¹⁾	Kies, Feldsteine, Feuerstein (Flintstein) und Kiesel ¹⁾	bituminöse Mischungen auf der Grundlage von Natur- asphalt, Natur- bitumen u.ä.	Mauerziegel für Mauerwerks- Konstruktionen, Ziegel für Boden- und Straßenbeläge	Dachziegel aus keramischen Stoffen, geformte Bauteile für die Verwendung als Dacheindeckung mit überlappender Verle- gung auf geeigneten Dächern	keramische Rohre, Rohrleitungen, Rinnen, Rohrform-, Rohrverschluß- und Rohr- verbindungsstücke	unglasierte und glasierte keramische Fliesen, Würfel, Steinchen, Boden- und Wandplatten	Portlandzement, Tonerdzement und anderer Zement
	1 000 t			1 000 m³	Mill. St	1 000 t	1 000 m²	1 000 t
2003 4. Vj ..	22 199	24 069	3 724	2 492	221	.	15 502	7 907
2004 1. Vj ..	14 716	14 776	819	1 277	190	.	16 607	5 560
2. Vj ..	25 671	25 766	3 114	2 884	231	.	16 617	9 612
3. Vj ..	24 303	25 986	3 819	2 813	240	.	15 330	9 346
4. Vj ..	20 497	22 778	3 489	2 028	205	.	14 970	7 594
2005 1. Vj ..	11 524	11 344	731	921	168	.	15 361	4 704
2. Vj ..	24 041	26 657	3 193	2 525	228	.	.	.
3. Vj ..	22 973	26 658	4 744	2 316	222	28	.	9 210
4. Vj ..	19 828	22 411	4 152	1 805	199	.	15 863	7 976
2006 1. Vj ..	11 164	11 384	618	953	156	.	.	4 909
2. Vj ..	23 332	27 428	3 400	2 517	237	.	.	9 687
3. Vj ..	24 257	29 688	4 410	2 585	245	44	.	9 876
4. Vj ..	22 294	26 840	4 185	2 284	235	.	.	8 847
2007 1. Vj ..	14 987	16 333	1 026	1 361	221	.	.	6 277
2. Vj ..	21 793	25 229	2 883	2 545	239	.	.	9 323
3. Vj ..	21 967	26 737	3 861	2 486	229	.	.	9 633
4. Vj ..	19 237	22 562	3 826	1 936	188	.	.	8 471

Siehe Fachserie 4, Reihe 2.1 und Reihe 3.

*) Produktion der Betriebe von Unternehmen mit 20 Beschäftigten und mehr (einschl. Produzierendes Handwerk);

Systematisches Güterverzeichnis für Produktionsstatistiken, Ausgabe 2002.

1) Produktion der Betriebe von Unternehmen mit 10 Beschäftigten und mehr.

Ergänzende Angaben für die Bauwirtschaft
2 Produzierendes Gewerbe
2.1 Produktion ausgewählter Erzeugnisse *)
Deutschland

Vierteljahr	noch Baustoffe				Betonerzeugnisse, vorgefertigte Bauelemente aus Zement, Beton oder Kunststein			
	Gipskartonplatten gem. DIN 18180	Frischbeton (Transportbeton) ¹⁾	Werk-Trocken-Mörtel	Mehrschichten-Isolierverglasungen	Baublöcke und Mauersteine aus Beton oder Kalksandstein (Kunststein)	Dachsteine aus Beton	großformatige Wandbauteile (Wandtafeln) und Decktafeln, Lärmschutzwände	Rohre aus Beton
	1 000 m ²	1 000 m ³	1 000 t	1 000 m ²	1 000 m ³	Mill. St	1 000 m ²	1 000 t
2003 4. Vj. .	58 149	9 114	2 693	6 353	2 388	109	.	580
2004 1. Vj. .	64 793	6 283	1 841	4 873	1 978	.	5 988	350
2. Vj. .	63 467	10 221	3 625	5 883	2 842	123	9 389	604
3. Vj. .	65 174	10 033	4 143	6 681	2 744	115	8 827	665
4. Vj. .	73 928	8 294	2 855	6 238	2 053	.	7 039	569
2005 1. Vj. .	62 860	4 378	1 656	4 468	1 331	69	4 423	299
2. Vj. .	62 815	9 581	3 981	5 903	2 505	90	8 934	630
3. Vj. .	68 744	9 719	2 974	6 543	2 402	97	8 806	633
4. Vj. .	75 607	8 098	2 717	6 319	2 002	76	7 717	540
2006 1. Vj. .	69 556	4 645	1 322	4 848	1 437	71	5 238	296
2. Vj. .	74 795	10 033	3 913	6 277	2 680	92	9 999	607
3. Vj. .	77 601	10 417	3 247	7 298	2 690	93	10 073	633
4. Vj. .	81 806	8 933	2 266	7 261	2 260	87	8 433	523
2007 1. Vj. .	84 228	6 123	2 245	5 598	1 684	78	6 140	294
2. Vj. .	81 798	8 631	3 332	6 333	2 197	68	7 974	551
3. Vj. .	82 321	9 369	3 342	6 694	2 115	57	7 883	546
4. Vj. .	70 970	8 189	2 441	6 583	1 736	43	7 831	487

Vierteljahr	Eisen- und Stahlbaukonstruktionen		Ausbauelemente aus Eisen, Stahl oder Aluminium	Bautischler- und Zimmermannsarbeiten aus Holz			Türen, Fenster und deren Rahmen, Verkleidungen und Schwellen; Fensterläden, Jalousien u.ä. Waren und Teile dafür, aus Kunststoffen
	vorgefertigte Gebäude, aus Eisen oder Stahl	Türme und Gittermaste, aus Eisen oder Stahl		Fenster, Fenstertüren, Rahmen und Verkleidungen dafür, Türen u. Türrahmen, -verkleidungen und -schwellen, aus Holz	Parketttafeln	Verschalungen für Betonarbeiten	
	t			1 000 St	1 000 m ²		1000 St
2003 4. Vj. .	111 962	58 021	1 824	4 186	2 399	2 475	5 615
2004 1. Vj. .	104 768	33 422	1 703	3 952	2 487	2 527	4 655
2. Vj. .	91 602	30 517	1 844	3 737	2 682	3 307	5 798
3. Vj. .	98 077	45 188	1 906	3 732	2 467	3 437	6 283
4. Vj. .	115 917	60 917	1 785	3 844	2 638	3 453	5 793
2005 1. Vj. .	95 465	38 053	1 546	3 228	2 499	3 209	3 568
2. Vj. .	88 227	39 099	1 694	3 369	2 900	4 168	5 417
3. Vj. .	98 452	46 280	1 833	3 470	2 502	4 122	5 259
4. Vj. .	111 868	51 516	1 775	3 797	2 944	3 823	4 958
2006 1. Vj. .	89 727	42 155	1 542	3 690	3 101	4 244	4 006
2. Vj. .	90 023	45 151	1 693	3 599	2 986	4 006	5 119
3. Vj. .	107 300	54 342	1 951	3 575	2 832	4 335	6 437
4. Vj. .	166 690	55 662	2 031	4 149	3 146	4 605	6 626
2007 1. Vj. .	127 946	47 606	1 755	3 706	3 280	4 567	7 346
2. Vj. .	135 346	53 730	1 905	3 229	2 971	4 293	7 888
3. Vj. .	176 833	61 103	1 968	3 375	2 805	4 422	8 153
4. Vj. .	188 642	64 389	1 908	3 278	3 019	4 898	7 558

Siehe Fachserie 4, Reihe 2.1 und Reihe 3.

*) Produktion der Betriebe von Unternehmen mit 20 Beschäftigten und mehr (einschl. Produzierendes Handwerk);

Systematisches Güterverzeichnis für Produktionsstatistiken, Ausgabe 2002.

1) Produktion der Betriebe von Unternehmen mit 10 Beschäftigten und mehr.

Ergänzende Angaben für die Bauwirtschaft
3 Bergbau und Gewinnung von Steinen und Erden, Verarbeitendes Gewerbe *)
3.1 Beschäftigung und Umsatz

Deutschland

Jahr Monat	Betriebe	Beschäftigte	Geleistete Arbeits- stunden	Lohn- und Gehalts- summe	Umsatz 1) insgesamt
	Anzahl		1000	Mill. EUR	
Insgesamt					
2006 D	22 768	5 221 208	8 119 190	210 901,3	1 479 567,5
2007 D	23 057	5 305 538	8 282 378	219 431,6	1 582 595,7
2007 März	23 068	5 256 038	736 324	17 369,8	142 006,1
April	23 063	5 256 970	659 147	18 005,4	125 001,4
Mai	23 067	5 268 042	685 921	18 956,6	131 700,5
Juni	23 065	5 285 800	684 962	19 452,8	135 963,9
Juli	23 061	5 321 645	698 141	18 004,2	132 273,4
August	23 046	5 353 161	674 787	17 303,0	125 026,7
September	23 052	5 364 533	680 375	17 203,5	135 601,5
Oktober	23 052	5 364 174	734 321	17 711,4	143 398,6
November	23 040	5 360 765	735 868	23 136,1	144 974,8
Dezember	23 016	5 347 336	601 796	18 584,7	124 379,3
2008 Januar	23 256	5 365 891	721 404	18 110,9	130 380,9
Februar	23 463	5 385 333	721 624	17 350,4	136 734,1
März	23 598	5 401 753	682 300	18 175,9	135 631,4
Gewinnung von Steinen und Erden, sonstiger Bergbau					
2006 D	82	9 237	15 552	335,4	1 786,3
2007 D	82	9 323	15 548	348,0	1 597,0
2007 März	81	9 154	1 342	26,6	129,7
April	81	9 241	1 240	28,5	125,9
Mai	81	9 254	1 317	28,3	135,2
Juni	82	9 419	1 326	30,5	135,7
Juli	82	9 446	1 363	28,0	141,5
August	82	9 539	1 326	29,9	139,1
September	82	9 532	1 275	27,4	133,8
Oktober	82	9 438	1 379	29,5	155,5
November	82	9 433	1 375	39,5	150,5
Dezember	82	9 359	1 149	28,0	120,4
2008 Januar	79	9 021	1 238	26,8	132,5
Februar	82	9 235	1 272	27,2	121,1
März	86	9 533	1 266	28,3	125,4
Verarbeitendes Gewerbe					
2006 D	22 609	5 154 795	8 024 734	208 486,8	1 471 463,0
2007 D	22 899	5 241 434	8 190 929	217 130,6	1 571 876,0
2007 März	22 909	5 191 748	727 833	17 185,3	141 079,2
April	22 905	5 192 795	652 033	17 800,9	124 200,0
Mai	22 909	5 203 975	678 321	18 767,7	130 919,0
Juni	22 906	5 221 626	677 429	19 264,3	135 112,3
Juli	22 902	5 257 568	690 754	17 822,5	131 473,6
August	22 887	5 288 751	666 846	17 119,4	124 241,5
September	22 893	5 300 293	672 973	17 026,5	134 757,0
Oktober	22 893	5 300 080	726 370	17 504,2	142 435,5
November	22 882	5 296 961	727 929	22 913,1	143 903,4
Dezember	22 858	5 284 326	595 595	18 401,1	123 288,3
2008 Januar	23 103	5 303 576	713 127	17 932,6	129 270,1
Februar	23 307	5 322 913	713 995	17 148,0	135 653,2
März	23 438	5 339 247	675 440	17 991,9	134 561,3
Ziegelei, Herstellung von sonstiger Baukeramik (26.4)					
2006 D	61	7 236	11 928	254,9	1 240,9
2007 D	62	7 198	11 819	261,5	1 060,1
2007 März	62	7 168	1 040	20,8	79,3
April	62	7 272	977	20,6	93,3
Mai	62	7 214	1 027	21,8	106,5
Juni	62	7 243	1 007	21,9	109,3
Juli	62	7 274	1 036	20,9	106,3
August	62	7 319	995	20,9	105,9
September	62	7 295	966	20,1	97,1
Oktober	62	7 234	1 039	21,1	106,8
November	62	7 157	1 014	29,2	81,5
Dezember	62	6 931	818	22,1	56,3
2008 Januar	61	6 715	832	19,2	55,5
Februar	61	6 696	871	18,5	66,0
März	61	6 870	918	18,9	70,8

Siehe Fachserie 4, Reihe 4.1.

*) Ergebnisse für Betriebe von Unternehmen des Produzierenden Gewerbes mit im allgemeinen 20 Beschäftigten und mehr

1) Ohne Umsatzsteuer.

Ergänzende Angaben für die Bauwirtschaft
3 Bergbau und Gewinnung von Steinen und Erden, Verarbeitendes Gewerbe *)
3.1 Beschäftigung und Umsatz
Deutschland

Jahr Monat	Betriebe	Beschäftigte	Geleistete Arbeits- stunden	Lohn- und Gehalts- summe	Umsatz 1) insgesamt
	Anzahl		1000	Mill. EUR	
Herstellung von Zement, Kalk und gebranntem Gips (26.5)					
2006 D	66	9 686	15 671	401,2	2 513,8
2007 D	65	9 687	15 556	411,3	2 767,0
2007 März	65	9 595	1 373	31,8	227,0
April	65	9 614	1 268	38,8	230,8
Mai	65	9 599	1 306	33,2	249,1
Juni	65	9 617	1 263	35,9	262,2
Juli	65	9 639	1 305	31,8	263,3
August	65	9 696	1 298	31,4	263,6
September	65	9 816	1 252	31,7	257,9
Oktober	65	9 823	1 343	33,4	274,9
November	65	9 832	1 338	47,7	250,7
Dezember	65	9 823	1 195	33,4	171,1
2008 Januar	65	9 837	1 309	32,6	179,0
Februar	65	9 855	1 329	32,7	216,5
März	65	9 867	1 290	34,1	221,3
Herstellung von Erzeugnissen aus Beton, Zement und Gips (26.6)					
2006 D	338	32 569	55 592	1 099,3	5 406,1
2007 D	348	33 846	57 704	1 154,0	5 727,5
2007 März	347	33 117	4 938	92,5	464,9
April	347	33 596	4 662	92,8	477,7
Mai	348	34 030	5 011	97,3	530,2
Juni	349	34 356	4 996	97,9	541,3
Juli	349	34 447	5 139	95,3	561,0
August	348	34 750	5 032	95,3	548,8
September	349	34 692	4 890	91,3	542,8
Oktober	349	34 559	5 194	95,2	576,0
November	349	34 290	5 113	129,0	506,2
Dezember	348	33 507	4 025	92,6	345,7
2008 Januar	330	32 265	4 380	88,0	346,1
Februar	334	32 248	4 521	89,9	388,7
März	335	32 675	4 458	90,5	423,8
Herstellung von Betonergebnissen für den Bau und von Kalksandsteinen (26.61)					
2006 D	242	21 952	37 329	700,2	3 386,0
2007 D	246	22 835	38 757	739,3	3 547,5
2007 März	245	22 263	3 300	58,5	279,9
April	245	22 623	3 127	59,0	289,5
Mai	246	22 987	3 390	63,4	323,0
Juni	247	23 219	3 380	62,3	337,5
Juli	247	23 279	3 478	62,1	349,1
August	246	23 514	3 412	62,1	347,7
September	247	23 453	3 289	59,1	341,8
Oktober	247	23 344	3 514	62,5	370,4
November	247	23 165	3 428	80,6	331,7
Dezember	246	22 589	2 686	59,9	226,6
2008 Januar	233	21 485	2 848	56,1	205,6
Februar	234	21 310	2 930	54,4	237,1
März	235	21 718	2 941	55,7	265,5
Herstellung von Gipserzeugnissen für den Bau (26.62)					
2006 D	18	1 919	3 403	78,7	469,5
2007 D	19	2 012	3 522	82,0	537,4
2007 März	19	1 989	297	7,3	48,0
April	19	1 983	289	6,3	42,6
Mai	19	1 988	289	6,4	46,5
Juni	19	1 996	291	7,2	42,1
Juli	19	1 996	291	6,4	45,5
August	19	2 010	289	6,4	47,4
September	19	2 047	300	6,6	50,0
Oktober	19	2 045	300	6,3	45,1
November	19	2 059	314	9,3	45,7
Dezember	19	2 057	274	6,4	33,3
2008 Januar	19	2 028	301	6,2	46,0
Februar	19	2 035	309	7,2	46,4
März	19	2 023	289	6,9	44,8

Siehe Fachserie 4, Reihe 4.1.

*) Ergebnisse für Betriebe von Unternehmen des Produzierenden Gewerbes mit im allgemeinen 20 Beschäftigten und mehr

1) Ohne Umsatzsteuer.

Ergänzende Angaben für die Bauwirtschaft

4 Handwerk

4.1 Beschäftigte und Umsatz in zulassungspflichtigen Handwerksunternehmen nach ausgewählten Wirtschaftszweigen
Messzahlen

Jahr Vierteljahr	Bau- installation	Darunter		Sonstiges Ausbaue- gewerbe ¹⁾	Darunter			
		Elektro- installation	Klempnerei, Gas-, Wasser, Heizungs-, u. Lüftungs- installation		Stuckateur- gewerbe, Gipserei u. Verputzerei	Bau- tischlerei u. Bau- schlosserei	Maler, u. Lackierer- gewerbe	Glas- gewerbe
Beschäftigte 30.09.2003 = 100								
2004	94,1	94,4	94,5	88,1	91,9	93,6	89,5	93,1
2005	89,1	89,7	89,4	81,2	86,4	88,3	82,5	88,4
2006	87,7	88,6	87,4	80,6	85,4	87,7	81,8	87,2
2007	87,9	89,1	87,0	80,9	87,5	87,6	82,0	88,3
2003 3. Vj	100,0	100,0	100,0	100,0	100,0	100,0	100,0	100,0
4. Vj	97,7	97,7	98,3	94,0	94,5	97,7	91,9	97,7
2004 1. Vj	93,8	94,1	94,3	84,5	88,0	93,6	83,6	93,8
2. Vj	93,2	93,7	93,5	88,2	92,8	92,8	91,0	92,1
3. Vj	94,3	94,7	94,6	90,1	95,6	93,3	93,9	91,6
4. Vj	92,6	92,5	93,4	84,9	88,4	91,5	87,0	92,0
2005 1. Vj	88,2	88,7	89,0	76,4	79,7	87,3	75,7	86,9
2. Vj	87,7	88,3	88,2	81,4	87,9	86,8	83,5	87,0
3. Vj	89,5	90,7	89,3	84,1	91,0	89,2	86,6	89,0
4. Vj	89,0	89,9	89,1	80,6	85,8	88,1	81,6	88,9
2006 1. Vj	85,7	87,0	85,5	75,5	77,2	86,6	74,9	86,7
2. Vj	86,9	88,1	86,7	81,3	86,7	86,8	83,4	85,5
3. Vj	88,9	89,7	88,9	84,0	91,1	88,6	86,1	87,8
4. Vj	89,0	90,0	88,8	82,3	87,8	89,3	83,5	88,3
2007 1. Vj	87,0	87,9	86,8	78,2	85,6	86,3	78,1	87,4
2. Vj	86,9	88,2	86,3	81,2	88,5	87,3	82,5	87,9
3. Vj	88,4	90,1	87,4	82,9	89,9	88,1	85,0	89,1
4. Vj	88,5	90,7	87,0	80,0	85,0	88,2	80,7	88,7
Umsatz (ohne Umsatzsteuer) VJD 2003 = 100 / 2003 = 100								
2004	97,4	98,6	97,6	88,4	93,3	95,7	93,9	92,5
2005	95,1	99,8	93,5	83,0	89,1	91,2	87,8	90,4
2006	101,9	104,3	101,6	90,5	98,0	99,7	93,9	98,2
2007	98,8	104,4	95,1	85,9	90,5	92,6	90,9	97,8
2003 3. Vj	103,5	103,7	103,0	108,5	110,5	103,4	111,7	104,8
4. Vj	122,4	117,9	125,9	117,7	117,2	118,1	116,0	117,7
2004 1. Vj	79,3	81,8	78,6	68,2	65,6	80,7	67,8	76,0
2. Vj	91,3	92,5	91,7	87,0	95,5	92,4	93,0	90,0
3. Vj	97,8	98,7	97,9	95,0	103,3	96,6	105,0	96,2
4. Vj	121,0	121,3	122,1	103,2	108,8	113,2	109,6	107,9
2005 1. Vj	73,7	78,5	71,9	57,3	55,2	68,6	58,0	66,6
2. Vj	89,7	93,4	88,6	82,7	91,4	89,1	88,1	91,1
3. Vj	97,8	102,3	95,9	91,9	103,1	96,4	99,8	95,0
4. Vj	119,4	124,8	117,6	100,2	106,6	110,5	105,3	109,0
2006 1. Vj	74,2	79,4	72,0	59,5	53,2	73,1	59,5	69,0
2. Vj	90,2	93,9	89,1	83,9	92,9	93,2	87,3	89,3
3. Vj	101,5	102,8	102,0	98,2	109,6	104,0	104,7	99,5
4. Vj	141,3	140,7	143,1	120,5	136,4	128,2	124,3	134,8
2007 1. Vj	73,9	76,6	72,0	60,5	59,4	71,1	60,2	77,9
2. Vj	92,4	96,4	89,3	84,6	90,5	90,5	89,7	97,0
3. Vj	102,9	110,4	97,5	95,6	105,5	97,3	105,1	101,9
4. Vj	125,7	133,3	121,1	102,9	106,5	111,3	109,0	114,1

1) Die Grundgesamtheiten der Jahre 2003 und 2004 sind wegen der Änderung der Handwerksordnung ab 2004 nicht identisch.

Aus diesem Grund sind die absoluten Veränderungsraten gegenüber 2003 etwas zu hoch.

Siehe Fachserie 4, Reihe 7.1.

Ergänzende Angaben für die Bauwirtschaft

5 Erwerbstätigkeit

5.1 Arbeitslose, offene Stellen *)

Jahr Monat	Arbeitslose ¹⁾					gemeldete Stellen ¹⁾				
	insgesamt	darunter				insgesamt	darunter			
		Bau- berufe 44 - 47	Bauaus- statter 48 - 49	Tischler 50	Maler, Lakierer 51		Bau- berufe 44 - 47	Bauaus- statter 48 - 49	Tischler 50	Maler, Lakierer 51
Westdeutschland ^{2) 3)}										
2003 JD	2 753 054	128 695	37 228	44 496	50 989	291 890	6 028	3 023	2 606	3 586
2004 JD	2 552 568	132 328	32 953	39 059	48 430	222 498	3 199	2 393	2 438	2 834
2005 JD	3 176 431	137 166	38 176	43 305	56 847	322 656	9 766	4 030	3 430	4 342
2006 JD	2 577 043	85 306	24 757	25 569	40 221	435 702	17 303	6 012	6 055	6 610
2007 JD	2 177 734	67 187	18 342	17 738	28 801	488 677	16 721	5 679	6 962	7 133
2006 März	2 836 713	142 397	37 481	34 900	58 604	396 545	14 203	4 762	4 540	4 659
April	2 739 533	112 621	32 933	31 504	51 478	419 143	16 278	5 286	4 983	5 450
Mai	2 609 171	89 071	28 385	28 645	42 011	434 537	17 211	5 641	5 256	6 251
Juni	2 543 504	70 263	23 298	23 270	36 317	445 437	16 989	5 753	5 650	6 640
Juli	2 542 867	66 570	21 642	22 323	33 875	485 742	19 922	6 713	7 102	8 619
August	2 526 570	64 680	20 504	21 934	32 465	479 549	21 699	7 407	7 152	8 884
September	2 433 894	61 685	19 185	20 292	30 574	477 723	21 426	7 752	7 454	8 730
Oktober	2 349 090	59 011	18 017	18 875	28 700	473 038	20 359	7 434	7 606	8 377
November	2 291 478	58 238	17 563	17 795	28 480	464 176	18 324	6 767	7 437	7 503
Dezember	2 289 433	62 452	18 199	17 390	30 145	458 090	16 604	6 098	7 034	6 430
2007 Januar	2 405 404	88 573	23 050	21 171	36 466	463 273	16 883	5 896	6 849	6 270
Februar	2 385 606	89 302	23 174	20 846	37 851	482 803	18 173	6 207	7 164	6 515
März	2 316 343	82 868	21 887	19 836	35 964	493 484	19 043	6 233	7 312	6 888
April	2 236 258	71 197	19 606	18 339	30 674	503 704	18 480	6 252	7 505	7 498
Mai	2 147 011	63 925	17 827	16 928	26 899	501 784	17 246	6 174	7 264	7 909
Juni	2 087 238	60 368	16 751	16 371	25 155	510 839	16 884	5 701	7 011	7 785
Juli	2 102 940	58 552	16 317	16 529	24 838	515 340	17 029	5 761	7 003	8 011
August	2 226 008	59 767	16 722	17 931	25 714	510 936	17 185	5 836	7 075	8 352
September	2 121 524	57 002	15 928	16 972	24 791	497 920	16 450	5 650	6 914	7 597
Oktober	2 056 816	55 819	15 588	16 186	24 306	484 847	16 612	5 457	7 021	7 132
November	2 019 652	56 260	15 588	15 750	24 631	459 827	13 960	4 824	6 471	6 385
Dezember	2 028 008	62 611	17 667	16 001	28 323	439 371	12 701	4 155	5 955	5 259
2008 Januar	2 177 519	83 313	21 750	19 101	36 615	426 331	11 821	3 807	5 592	5 318
Februar	2 143 569	80 759	21 174	18 755	36 866	453 230	12 508	4 114	6 042	6 048
März	2 070 503	73 572	19 736	17 809	34 256	462 906	13 006	4 202	6 143	6 366
Ostdeutschland ^{2) 4)}										
2003 JD	1 623 715	153 275	34 282	26 271	37 175	62 873	5 010	1 164	969	1 022
2004 JD	1 470 926	139 679	30 104	23 374	34 260	43 721	1 752	679	578	433
2005 JD	1 613 735	148 549	32 119	25 454	38 719	88 261	5 230	815	1 020	787
2006 JD	1 274 290	96 352	20 543	16 567	28 135	128 508	7 480	1 320	1 636	1 195
2007 JD	1 125 524	78 970	15 860	12 158	21 018	132 714	5 865	1 250	1 851	1 355
2006 März	1 421 699	146 036	28 867	22 018	37 366	109 813	5 571	755	1 134	752
April	1 366 499	121 128	26 560	20 326	34 632	127 161	7 871	1 020	1 332	898
Mai	1 285 588	98 993	23 312	18 304	30 023	130 894	7 739	1 102	1 383	1 003
Juni	1 238 096	81 397	20 573	15 811	27 121	135 246	8 970	1 554	1 701	1 315
Juli	1 236 123	76 342	18 862	14 840	25 387	141 601	9 228	1 763	1 803	1 592
August	1 237 592	74 624	17 953	14 510	24 678	139 141	9 098	1 895	2 136	1 642
September	1 211 247	72 216	17 237	13 969	24 172	142 905	8 799	1 871	2 074	1 636
Oktober	1 159 025	68 451	16 179	12 714	22 316	153 088	9 153	1 782	2 269	1 577
November	1 136 414	67 729	15 636	12 127	21 568	144 702	7 588	1 544	1 952	1 481
Dezember	1 149 882	72 651	16 090	12 222	22 544	133 580	6 413	1 240	1 770	1 300
2007 Januar	1 239 097	97 525	19 328	14 278	25 182	130 394	6 162	1 438	1 711	1 174
Februar	1 239 185	98 916	19 524	14 145	25 687	141 157	5 960	1 390	1 867	1 284
März	1 212 496	94 937	18 984	13 816	25 064	146 212	6 811	1 280	2 037	1 416
April	1 172 823	87 631	17 893	13 190	23 268	147 435	7 021	1 192	2 040	1 449
Mai	1 126 547	80 538	16 409	12 216	21 067	140 779	6 497	1 215	1 942	1 375
Juni	1 085 556	75 021	15 249	11 576	19 551	137 257	6 172	1 277	1 860	1 444
Juli	1 026 178	66 868	13 672	10 769	17 896	134 499	6 062	1 318	1 800	1 458
August	1 145 054	71 815	14 500	11 704	19 310	136 568	6 196	1 360	1 931	1 517
September	1 095 099	68 066	13 756	11 467	18 810	131 170	5 622	1 360	1 993	1 460
Oktober	1 056 452	66 089	13 317	11 001	18 201	123 699	5 381	1 274	1 892	1 393
November	1 042 629	66 679	13 215	10 808	18 219	117 200	4 692	1 039	1 662	1 262
Dezember	1 065 173	73 560	14 469	10 924	19 955	106 192	3 799	861	1 475	1 027
2008 Januar	1 165 417	93 290	17 507	12 747	24 246	101 935	3 585	878	1 449	958
Februar	1 159 378	92 481	17 139	12 762	24 697	112 111	4 093	1 007	1 620	1 062
März	1 126 805	87 281	16 348	12 446	24 057	124 822	4 931	919	1 935	1 202

*) Kennziffern der Berufe gem. "Klassifizierung der Berufe" (1975):
 44 = Maurer, Betonbauer; 45 = Zimmerer, Dachdecker, Gerüstbauer;
 46 = Straßen-, Tiefbauer; 47 = Bauhilfsarbeiter; 48 = Bauausstatter;
 49 = Raumausstatter, Polsterer; 50 = Tischler, Modellbauer;
 51 = Maler, Lackierer und verwandte Berufe.

1) Stand jeweils am Monatsende:

2) Ab Berichtsmonat Januar 2003.

3) Alte Länder ohne Berlin.

4) Neue Länder und Berlin.

Quelle: Bundesagentur für Arbeit, Nürnberg

Ergänzende Angaben für die Bauwirtschaft
5 Erwerbstätigkeit
5.2 Arbeitslose, offene Stellen nach Ländern*)

Jahr Monat Länder	Arbeitslose ¹⁾					gemeldete Stellen ¹⁾				
	insgesamt	darunter				insgesamt	darunter			
		Bau- berufe 44 - 47	Bauaus- statter 48 - 49	Tischler 50	Maler, Lakierer 51		Bau- berufe 44 - 47	Bauaus- statter 48 - 49	Tischler 50	Maler, Lakierer 51
Januar 2008										
Baden-Württemberg	241 010	5 541	2 415	1 538	3 368	67 332	1 156	540	748	842
Bayern	343 497	21 061	4 834	3 387	7 204	67 694	1 951	544	812	534
Berlin	252 320	12 593	3 005	2 625	6 112	30 528	811	148	604	259
Brandenburg	155 021	15 389	2 535	1 938	3 130	11 536	581	78	111	66
Bremen	39 592	1 158	412	441	672	9 136	59	64	121	63
Hamburg	77 211	1 763	645	649	1 228	22 832	232	110	168	290
Hessen	163 667	4 747	1 533	1 323	2 912	45 187	620	177	351	765
Mecklenburg-Vorpommern .	138 875	12 005	2 331	1 536	2 914	11 662	694	133	189	126
Niedersachsen	289 424	13 261	2 414	3 267	5 162	43 439	810	238	989	742
Nordrhein-Westfalen	744 729	23 548	6 426	5 911	11 406	106 339	1 698	770	913	1 076
Rheinland-Pfalz	129 060	5 741	1 569	1 110	2 159	21 378	1 246	136	336	259
Saarland	40 004	1 668	522	337	682	7 700	220	37	114	102
Sachsen	284 050	23 724	4 287	2 878	5 404	22 613	807	278	301	258
Sachsen-Anhalt	182 901	17 281	2 865	1 982	3 654	12 434	283	110	114	93
Schleswig- Holstein	109 325	4 825	980	1 138	1 822	17 410	244	81	288	137
Thüringen	152 250	12 298	2 484	1 788	3 032	13 162	409	131	130	156
Februar 2008										
Baden-Württemberg	235 199	5 414	2 388	1 483	3 387	71 525	1 098	583	844	891
Bayern	331 243	19 576	4 417	3 046	7 033	70 989	2 073	668	888	732
Berlin	252 290	12 566	2 971	2 616	6 188	32 858	788	144	718	243
Brandenburg	154 061	15 107	2 490	1 984	3 235	12 642	637	93	120	78
Bremen	39 183	1 161	387	442	678	14 084	60	53	108	75
Hamburg	76 715	1 766	639	650	1 272	22 773	239	114	195	368
Hessen	161 688	4 581	1 489	1 311	2 926	47 466	687	180	407	792
Mecklenburg-Vorpommern .	137 688	11 972	2 261	1 483	2 952	12 107	606	182	209	155
Niedersachsen	285 326	12 767	2 380	3 295	5 209	45 319	1 009	217	1 055	815
Nordrhein-Westfalen	740 351	23 470	6 434	5 913	11 660	114 153	1 816	772	1 089	1 302
Rheinland-Pfalz	126 496	5 595	1 560	1 162	2 163	22 006	1 220	146	307	280
Saarland	39 173	1 608	519	323	670	7 989	239	37	102	114
Sachsen	282 085	23 690	4 209	2 889	5 487	25 328	1 019	305	307	299
Sachsen-Anhalt	181 961	17 027	2 786	1 983	3 722	15 368	564	130	122	115
Schleswig- Holstein	108 195	4 821	961	1 130	1 868	18 300	315	93	306	169
Thüringen	151 293	12 119	2 422	1 807	3 113	13 766	477	152	144	172
März 2008										
Baden-Württemberg	226 308	4 942	2 232	1 416	3 120	73 876	1 284	605	857	967
Bayern	309 676	15 700	3 704	2 643	6 025	73 288	2 237	738	941	840
Berlin	248 243	12 204	2 948	2 544	6 211	37 031	667	118	850	251
Brandenburg	149 660	14 256	2 366	1 952	3 174	14 080	783	102	108	91
Bremen	38 823	1 127	379	451	681	8 041	106	54	129	108
Hamburg	74 748	1 735	632	600	1 201	22 061	217	124	204	343
Hessen	156 674	4 303	1 393	1 256	2 689	48 895	743	171	368	829
Mecklenburg-Vorpommern .	132 416	11 391	2 118	1 470	2 866	13 637	918	102	266	162
Niedersachsen	273 851	11 743	2 261	3 099	4 906	46 839	1 091	217	995	824
Nordrhein-Westfalen	726 073	22 796	6 203	5 765	11 203	119 399	1 872	746	1 171	1 454
Rheinland-Pfalz	121 244	5 054	1 478	1 112	1 952	22 896	1 307	138	332	227
Saarland	38 420	1 519	521	334	628	7 909	218	40	114	107
Sachsen	273 857	22 117	4 035	2 832	5 293	27 510	1 215	286	376	365
Sachsen-Anhalt	176 592	16 126	2 630	1 926	3 545	16 797	608	146	161	153
Schleswig- Holstein	104 686	4 653	933	1 133	1 851	21 516	330	103	296	157
Thüringen	146 037	11 187	2 251	1 722	2 968	15 767	740	165	174	180

*) Kennziffern der Berufe gem. "Klassifizierung der Berufe" (1975) :
44 = Maurer, Betonbauer; 45 = Zimmerer, Dachdecker, Gerüstbauer;
46 = Straßen-, Tiefbauer; 47 = Bauhilfsarbeiter; 48 = Bauausstatter;
49 = Raumausstatter, Polsterer; 50 = Tischler, Modellbauer;
51 = Maler, Lackierer und verwandte Berufe.

1) Stand jeweils am Monatsende.

Quelle: Bundesagentur für Arbeit, Nürnberg

Ergänzende Angaben für die Bauwirtschaft
5 Erwerbstätigkeit
5.3 Kurzarbeitergeld im Baugewerbe^{*)} nach Ausmaß des Arbeitsausfalls ^{**)}
Deutschland

Jahr Monatsmitte ¹⁾	Betriebe mit Kurzarbeit	Zum Stichtag des Abrechnungszeitraumes hatten Anspruch auf Kurzarbeitergeld ¹⁾				
		Männer und Frauen	davon für einen Arbeitsausfall von ... % der betriebsüblichen Arbeitszeit			
			bis 25	über 25 bis 50	über 50 bis 75	über 75
2004 JD	3 407	27 510	8 262	10 212	4 815	4 221
2005 JD	3 068	21 812	6 087	7 456	4 006	4 264
2006 JD	2 051	12 641	4 149	4 169	2 333	1 991
2007 JD	5 517	37 521	12 461	10 579	6 606	7 876
2003 Dezember	2 775	20 944	6 208	7 199	4 182	3 355
2004 Januar	3 452	29 051	7 048	10 432	6 031	5 540
Februar	4 526	38 206	9 681	13 193	7 642	7 690
März	4 888	42 001	11 635	15 338	7 685	7 343
April	4 320	37 706	11 011	14 160	6 697	5 838
Mai	3 945	34 279	11 127	12 690	5 680	4 782
Juni	3 545	29 570	10 072	11 157	4 415	3 926
Juli	3 106	23 381	8 128	8 770	3 548	2 935
August	2 491	17 765	5 926	6 773	2 848	2 218
September	2 423	17 256	6 113	6 762	2 360	2 021
Oktober	2 541	18 653	5 825	7 131	3 233	2 464
November	2 739	20 569	6 227	7 896	3 626	2 820
Dezember	2 911	21 684	6 356	8 241	4 013	3 074
2005 Januar	3 911	31 097	7 405	11 359	6 320	6 013
Februar	4 806	38 291	9 036	12 791	8 148	8 316
März	5 107	38 968	10 303	14 397	7 981	6 287
April	4 208	31 719	9 692	11 038	5 600	5 390
Mai	3 437	24 857	7 945	8 463	3 868	4 581
Juni	3 032	21 658	6 595	7 362	3 580	4 121
Juli	2 423	15 653	4 543	5 086	2 674	3 368
August	2 007	11 944	3 367	3 763	1 788	3 026
September	1 985	11 868	3 463	3 746	1 799	2 860
Oktober	1 889	11 628	3 479	3 573	1 967	2 609
November	2 018	12 513	3 856	3 859	2 103	2 695
Dezember	1 996	11 545	3 364	4 030	2 247	1 904
2006 Januar	2 763	17 980	4 368	6 154	3 988	3 470
Februar	3 299	22 030	5 593	7 069	5 015	4 353
März	3 406	22 716	6 086	7 642	4 949	4 039
April	2 619	16 415	5 811	5 842	2 885	1 877
Mai	1 851	10 605	3 804	3 886	1 775	1 140
Juni	1 469	8 043	2 776	2 791	1 535	941
Juli	1 141	5 760	1 798	2 098	1 110	754
August	912	4 090	1 241	1 512	793	544
September	849	4 137	1 338	1 441	675	683
Oktober	698	3 472	1 130	1 168	580	594
November	780	3 912	1 172	1 255	735	750
Dezember	4 820	32 534	14 666	9 168	3 957	4 743
2007 Januar	12 188	91 565	26 095	24 735	18 041	22 694
Februar	15 015	112 004	32 407	28 345	20 927	30 325
März	15 016	107 329	37 816	29 295	17 340	22 878
April	2 484	16 280	6 044	5 251	2 744	2 241
Mai	2 284	15 073	5 676	5 048	2 518	1 831
Juni	2 082	13 071	4 920	4 475	2 123	1 553
Juli	1 857	10 179	3 824	3 569	1 717	1 069
August	1 575	7 701	2 992	2 742	1 126	841
September	1 558	7 679	2 776	2 722	1 199	982
Oktober	1 567	7 901	2 807	2 730	1 455	909
November	1 839	9 514	3 069	3 259	1 903	1 283
Dezember	8 740	51 957	21 102	14 780	8 174	7 901

*) Die Grundlage für die wirtschaftsfachliche Gliederung ist ab Jan. 1998 die "Klassifikation der Wirtschaftszweige (WZ 93/BA) für die Statistik der Bundesanstalt für Arbeit".

**) Die Statistik erfasst die Betriebe bzw. Betriebsteile, für die der Bundesagentur für Arbeit Kurzarbeit angezeigt wurde.

1) Stichtag jeweils 15. des Monats.

2) Aufgrund der Änderung des § 320 Abs. 4 SGB III haben Arbeitgeber ab Oktober 2006 Daten über Kurzarbeit nur noch quartalsmäßig für die einzelnen Monate zu melden.

Quelle: Bundesagentur für Arbeit, Nürnberg

Ergänzende Angaben für die Bauwirtschaft
5 Erwerbstätigkeit
5.4 Kurzarbeit im Baugewerbe nach Landesarbeitsamtsbezirken *)

Jahr Quartal	Deutschland	Bundesgebiet West	Bundesgebiet Ost	Schleswig - Holstein - Hamburg	Niedersachsen - Bremen	Nordrhein - Westfalen	Hessen
Betriebe mit Kurzarbeitern							
2005 JD	3 068	2 376	30	159	378	687	193
2006 JD	2 051	1 579	472	112	263	437	135
2007 JD	4 789	3 460	1 321	216	718	670	278
2005 Dezember	1 996	1 632	364	106	267	505	131
2006 Januar	2 763	2 209	554	140	341	645	189
Februar	3 299	2 597	702	168	367	728	235
März	3 406	2 620	786	189	357	715	232
April	2 619	2 007	612	152	287	558	159
Mai	1 851	1 400	451	104	197	418	123
Juni	1 469	1 128	341	91	166	347	99
Juli	1 141	858	283	72	152	236	80
August	912	695	217	61	128	224	60
September	849	682	167	51	136	231	59
Oktober	698	578	120	42	107	204	53
November	780	659	121	49	132	224	46
Dezember	4 820	3 515	1 305	223	788	719	283
2007 Januar	12 188	8 480	3 663	469	1 749	1 438	727
Februar	15 015	10 454	4 520	614	2 146	1 709	866
März	15 016	10 501	4 502	615	2 206	1 792	840
April	2 484	1 935	549	156	389	517	143
Mai	2 284	1 763	521	141	352	464	131
Juni	2 082	1 608	474	131	353	379	129
Juli	1 857	1 447	410	120	326	315	121
August	1 575	1 225	350	89	270	315	102
September	1 558	1 260	298	77	261	344	86
Oktober	1 567	1 298	269	81	263	358	91
November	1 839	1 547	292	93	303	403	102
Dezember	8 740	6 302	2 438	394	1 410	1 127	474
Kurzarbeiter							
2005 JD	9 084	4 133	173	379	728	1 247	300
2006 JD	12 641	9 693	2 949	791	1 770	2 805	906
2007 JD	33 191	23 694	9 418	1 586	5 222	4 197	1 938
2005 Dezember	11 545	9 467	2 078	730	1 831	2 993	838
2006 Januar	17 980	14 452	3 528	1 295	2 321	4 726	1 348
Februar	22 030	17 337	4 693	1 370	2 872	5 322	1 571
März	22 716	17 146	5 570	1 431	2 834	5 124	1 549
April	16 415	12 358	4 057	1 100	2 067	3 635	1 071
Mai	10 605	7 852	2 753	611	1 343	2 577	718
Juni	8 043	6 074	1 969	526	1 064	2 095	538
Juli	5 760	4 228	1 532	389	956	1 195	428
August	4 090	3 096	994	313	584	1 075	335
September	4 137	3 351	786	269	663	1 236	407
Oktober	3 472	2 847	625	223	586	984	342
November	3 912	3 393	519	320	757	1 125	333
Dezember	32 534	24 177	8 357	1 643	5 194	4 567	2 228
2007 Januar	91 565	64 436	26 599	3 921	13 708	9 834	5 647
Februar	112 004	78 289	33 385	4 650	17 078	11 767	6 320
März	107 329	74 804	32 441	4 533	16 519	11 747	5 670
April	16 280	12 340	3 940	1 067	2 727	3 388	1 084
Mai	15 073	11 194	3 879	952	2 558	2 894	930
Juni	13 071	9 681	3 390	933	2 440	2 212	850
Juli	10 179	7 661	2 518	831	1 903	1 419	704
August	7 701	5 569	2 132	531	1 298	1 446	467
September	7 679	5 967	1 712	483	1 259	1 732	408
Oktober	7 901	6 440	1 461	528	1 444	1 818	435
November	9 514	7 950	1 564	603	1 735	2 109	740
Dezember	51 957	37 315	14 642	2 575	8 968	5 927	3 397

*) Die Grundlage für die wirtschaftsfachliche Gliederung ist ab Jan. 1998 die "Klassifikation der Wirtschaftszweige (WZ 93/BA) für die Statistik der Bundesagentur für Arbeit".

Quelle: Bundesagentur für Arbeit, Nürnberg

Ergänzende Angaben für die Bauwirtschaft
5 Erwerbstätigkeit
5.4 Kurzarbeit im Baugewerbe nach Landesarbeitsamtsbezirken *)

Jahr - Quartal	Rheinland - Pfalz - Saarland	Baden - Württemberg	Bayern	Mecklenburg - Vorpommern	Sachsen-Anhalt - Thüringen	Sachsen	Berlin - Brandenburg
Betriebe mit Kurzarbeitern							
2005 JD	225	474	259	43	206	237	206
2006 JD	151	252	228	27	153	162	129
2007 JD	280	481	818	117	477	423	304
2005 Dezember	155	299	169	23	101	125	115
2006 Januar	224	437	233	33	165	191	165
Februar	266	522	311	41	226	224	211
März	266	530	331	40	260	261	225
April	214	384	253	29	185	228	170
Mai	153	241	164	24	133	163	131
Juni	123	180	122	16	98	119	108
Juli	94	134	90	13	85	88	97
August	81	80	61	13	65	75	64
September	69	76	60	13	47	54	53
Oktober	47	66	59	8	40	38	34
November	57	83	68	5	35	48	33
Dezember	219	295	988	91	500	458	256
2007 Januar	634	921	2 542	314	1 352	1 221	776
Februar	767	1 360	2 992	410	1 639	1 476	995
März	798	1 357	2 893	420	1 709	1 476	897
April	185	357	188	49	176	139	185
Mai	163	341	171	45	171	130	175
Juni	147	290	179	31	160	119	164
Juli	126	258	181	31	130	129	120
August	119	165	165	26	111	110	103
September	124	204	164	28	86	97	87
Oktober	120	230	155	20	88	88	73
November	173	290	183	24	102	89	77
Dezember	511	684	1 702	186	993	843	416
Kurzarbeiter							
2005 JD	393	658	427	344	1 366	45	1 609
2006 JD	868	1 201	1 352	212	875	1 065	797
2007 JD	1 533	2 933	6 285	920	3 405	2 881	2 212
2005 Dezember	922	1 219	934	131	714	536	697
2006 Januar	1 235	2 232	1 295	308	951	1 210	1 059
Februar	1 640	2 721	1 841	402	1 402	1 601	1 288
März	1 546	2 713	1 949	434	1 683	2 080	1 373
April	1 359	1 777	1 349	258	1 078	1 643	1 078
Mai	963	1 010	630	214	667	1 069	803
Juni	647	721	483	142	493	618	716
Juli	472	489	299	90	400	393	649
August	370	219	200	79	245	313	357
September	358	228	190	80	232	245	229
Oktober	290	228	194	38	226	182	179
November	306	318	234	10	155	227	127
Dezember	1 225	1 761	7 559	494	2 963	3 194	1 706
2007 Januar	3 831	6 372	21 123	2 308	9 836	8 752	5 703
Februar	4 487	9 170	24 817	3 104	12 009	10 857	7 415
März	4 615	9 318	22 402	2 957	12 553	10 319	6 612
April	1 035	1 917	1 122	489	1 325	946	1 180
Mai	983	1 744	1 133	532	1 208	772	1 367
Juni	773	1 484	989	376	1 057	650	1 307
Juli	526	1 395	883	307	864	568	779
August	458	716	653	293	669	530	640
September	498	878	709	305	521	375	511
Oktober	492	976	747	181	359	357	564
November	698	1 229	836	188	464	447	465
Dezember	2 336	3 560	10 552	1 215	5 847	5 021	2 559

*) Die Grundlage für die wirtschaftsfachliche Gliederung ist ab Jan. 1998 die "Klassifikation der Wirtschaftszweige (WZ 93/BA) für die Statistik der Bundesagentur für Arbeit".

Quelle: Bundesagentur für Arbeit, Nürnberg

Ergänzende Angaben für die Bauwirtschaft
6 Preise
6.1 Ausgewählte Preisindizes für Bauwerke (Neubau *)
Deutschland
6.1.1 Wohn- und Nichtwohngebäude
2000 = 100

Jahr Monat	Bauleistungen für Wohngebäude nach Leistungsgruppen								
	Bauleistungen am Bauwerk	Rohbauarbeiten							
		insgesamt	Erdarbeiten	Mauerarbeiten	Beton- und Stahlbetonarbeiten	Zimmer- und Holzbauarbeiten	Abdichtungsarbeiten	Dachdeckungs- und Dachabdichtungsarbeiten	Klempnerarbeiten
2006 D	104,4	101,5	98,9	100,1	101,8	98,5	105,7	103,0	111,7
2007 D	111,9	108,9	105,6	105,9	109,8	107,8	113,7	109,7	124,7
2006 Februar	102,9	99,8	97,3	99,1	99,8	96,5	104,0	101,6	106,7
Mai	103,6	100,6	98,1	99,6	100,7	97,1	104,4	102,2	110,4
August	105,0	102,2	99,6	100,6	102,9	99,3	106,0	103,4	113,3
November	106,1	103,2	100,6	101,0	103,7	101,2	108,2	104,8	116,3
2007 Februar	110,8	107,7	104,6	105,0	108,3	106,9	112,9	109,0	122,6
Mai	111,7	108,7	105,4	105,7	109,8	108,0	113,5	109,4	124,2
August	112,3	109,3	105,9	106,2	110,4	108,2	114,0	110,0	125,5
November	112,8	109,7	106,5	106,7	110,6	108,1	114,3	110,4	126,4
2008 Februar	114,1	110,9	107,9	107,5	112,6	108,4	115,8	111,2	128,0

Jahr Monat	Bauleistungen für Wohngebäude nach Leistungsgruppen								
	Rohbauarbeiten	Ausbauarbeiten							
	Gerüstarbeiten	insgesamt	Naturwerksteinarbeiten	Betonwerksteinarbeiten	Putz- und Stuckarbeiten	Fliesen- und Plattenarbeiten	Estricharbeiten	Tischlerarbeiten	Metallbauarbeiten
2006 D	97,6	107,1	100,8	100,0	96,8	92,1	106,1	104,9	112,8
2007 D	104,4	114,7	106,1	104,2	102,0	95,3	114,4	112,8	122,0
2006 Februar	94,8	105,8	100,7	99,5	96,0	92,2	104,3	103,6	110,8
Mai	96,3	106,3	100,7	99,9	96,3	91,9	104,5	104,2	111,6
August	99,0	107,6	100,8	100,1	97,2	92,1	106,5	105,2	113,5
November	100,1	108,8	101,1	100,4	97,7	92,2	109,0	106,4	115,4
2007 Februar	102,2	113,7	105,6	103,8	101,4	95,1	113,9	111,8	120,6
Mai	104,2	114,4	105,8	104,0	102,0	95,1	114,3	112,4	121,5
August	105,9	115,0	106,1	104,4	102,3	95,3	114,4	112,9	122,3
November	105,2	115,7	106,7	104,4	102,4	95,5	114,8	113,9	123,4
2008 Februar	103,9	117,1	107,8	105,0	103,4	95,7	114,9	115,1	125,0

Jahr Monat	Bauleistungen für Wohngebäude nach Leistungsgruppen							Bauleistungen am Bauwerk	
	Ausbauarbeiten				Heiz- und zentrale Wassererwärmungsanlagen	Gas-, Wasser-, Abwasserinstallationen in Gebäuden	Nieder- und Mittelspannungsanlagen	Bürogebäude	gewerbliche Betriebsgebäude
	Verglasungsarbeiten	Maler- und Lackiererarbeiten	Bodenbelagarbeiten	Tapezierarbeiten					
2006 D	113,5	97,4	104,2	102,2	122,2	120,4	110,2	105,8	107,2
2007 D	129,3	101,5	110,1	106,7	133,2	131,5	117,4	113,5	115,2
2006 Februar	110,6	97,2	104,0	101,7	119,8	118,2	108,8	104,3	105,6
Mai	112,0	97,1	104,0	102,0	120,7	118,9	109,9	105,0	106,3
August	113,8	97,4	104,1	102,5	123,4	121,4	110,7	106,4	107,8
November	117,5	97,9	104,6	102,7	125,0	123,2	111,4	107,5	109,2
2007 Februar	127,3	100,9	109,4	106,1	131,5	129,8	116,3	112,3	113,9
Mai	128,9	101,2	110,0	106,4	132,8	130,9	117,0	113,2	114,9
August	130,0	101,5	110,2	106,6	133,7	132,0	117,7	113,9	115,6
November	131,0	102,2	110,6	107,6	134,9	133,1	118,7	114,5	116,4
2008 Februar	132,5	103,2	112,1	109,5	137,0	135,6	120,9	115,9	117,7

6.1.2 Sonstige Bauwerke
2000 = 100

Jahr Monat	Bauleistungen am Bauwerk		
	Straßenbau	Brücken im Straßenbau	Ortskanäle
2006 D	104,4	105,4	102,0
2007 D	112,1	112,9	108,4
2006 Februar	102,5	103,7	100,6
Mai	103,6	104,6	101,3
August	105,3	106,1	102,6
November	106,3	107,2	103,3
2007 Februar	110,7	111,5	107,2
Mai	111,8	112,7	108,1
August	112,4	113,4	108,8
November	113,4	114,0	109,4
2008 Februar	115,1	115,5	110,5

Siehe Fachserie 17, Reihe 4.

*) Einschl. Umsatzsteuer.

Ergänzende Angaben für die Bauwirtschaft

6 Preise

6.2 Kaufwerte für Bauland ¹⁾Deutschland ²⁾

Jahr ³⁾ Vierteljahr	Bauland insgesamt			Baureifes Land		
	Kauffälle	veräußerte Fläche	Kaufwert	Kauffälle	veräußerte Fläche	Kaufwert
	Anzahl	1 000 m ²	EUR / m ²	Anzahl	1 000 m ²	EUR / m ²
1994	131 846	246 263	35,58	101 510	119 591	55,66
1995	112 430	208 749	35,93	85 970	97 963	58,02
1996	122 271	198 778	41,53	98 921	104 092	61,37
1997	108 202	154 946	44,47	89 376	84 958	64,70
1998	119 345	171 247	48,25	100 128	93 843	69,69
1999	124 260	165 990	49,60	105 388	94 227	70,65
2000	94 331	135 296	51,79	78 421	71 816	76,21
2001	89 289	125 282	50,18	74 770	65 324	75,20
2002	86 158	100 356	58,43	75 250	61 116	80,44
2003	97 683	105 365	76,90	85 703	68 243	99,89
2004	77 291	91 895	76,93	67 278	57 557	103,47
2005	87 785	98 778	85,97	78 050	63 038	115,80
2006	69 317	96 568	81,93	58 447	52 332	122,85
2000 1. Vj	18 373	26 402	46,65	15 612	14 362	66,52
2. Vj	20 133	26 979	48,66	17 006	15 413	68,62
3. Vj	20 937	30 145	49,72	17 644	16 522	72,67
4. Vj	21 781	33 069	53,24	17 804	16 313	83,84
2001 1. Vj	16 231	23 787	45,27	13 972	12 108	70,44
2. Vj	20 701	26 704	50,36	17 322	14 654	73,69
3. Vj	20 480	28 536	48,52	17 239	15 166	70,42
4. Vj	17 452	24 374	50,22	14 355	12 281	76,99
2002 1. Vj	13 935	17 168	53,23	12 162	9 985	75,45
2. Vj	17 891	21 405	54,80	15 527	12 609	77,54
3. Vj	16 878	19 643	58,05	14 731	12 234	79,03
4. Vj	25 524	28 034	59,53	22 734	17 863	79,77
2003 1. Vj	12 342	14 714	64,65	10 580	8 729	89,45
2. Vj	18 966	20 122	69,21	16 480	12 939	89,67
3. Vj	22 796	23 517	76,06	20 182	16 054	96,92
4. Vj	29 824	30 460	86,18	27 058	21 432	104,31
2004 1. Vj	11 173	13 670	72,79	9 605	8 137	101,90
2. Vj	14 220	18 048	80,64	12 509	11 972	103,64
3. Vj	17 689	20 304	75,65	15 361	12 599	103,03
4. Vj	22 668	24 077	78,24	20 122	16 374	99,29
2005 1. Vj	11 051	13 435	73,75	9 644	7 956	106,81
2. Vj	16 683	18 555	78,32	14 709	11 910	103,95
3. Vj	19 057	20 947	88,38	17 013	13 441	117,76
4. Vj	25 253	26 864	95,82	23 006	18 313	124,03
2006 1. Vj	9 795	13 539	82,61	8 351	7 657	116,55
2. Vj	15 464	19 305	83,52	13 326	11 318	116,58
3. Vj	15 196	20 141	85,18	12 934	12 256	115,54
4. Vj	16 496	22 389	92,09	13 930	12 749	131,89
2007 1. Vj	10 086	14 415	86,35	8 596	8 157	129,40
2. Vj	13 425	18 302	90,11	11 316	9 947	136,16
3. Vj	13 805	21 111	82,93	11 685	10 435	131,60
4. Vj	14 605	25 755	78,07	12 016	11 929	131,48

1) Ausführliche Angaben siehe Fachserie 17, Reihe 5.

2) Bis 2. Vj. 2005 ohne Hamburg.

3) Die Jahresangaben können wegen der in ihnen enthaltenen Nachmeldungen größer als die Summe aus den Kauffällen der vier Quartale sein.

Ergänzende Angaben für die Bauwirtschaft

6 Preise

6.3 Index der Erzeugerpreise ausgewählter gewerblicher Produkte *)

2000 = 100

Deutschland

Jahr Monat	Gewerbliche Produkte insgesamt	Bau- und Baustoff- maschinen	Steine und Erden, sonstige Bergbauerzeugnisse			Glas, Keramik, bearbeitete Steine und Erden			
			insgesamt	Natursteine	Kies und Sand, gebrochene Natursteine	insgesamt	keramische Wand-, Boden- fliesen und -platten	Ziegel und sonstige Baukeramik	Gipszeug- nisse für den Bau
2005 JD	110,7	105,9	102,7	105,2	101,8	99,3	102,9	104,6	92,7
2006 JD	116,8	107,0	103,8	105,6	103,3	100,7	105,2	103,9	95,9
2007 JD	119,1	109,2	106,7	108,3	106,6	104,8	111,4	108,5	98,1
2006 März	115,5	106,5	102,4	105,2	101,6	100,2	104,7	103,5	96,7
April	116,6	106,4	103,3	105,6	102,7	100,1	104,7	102,8	94,7
Mai	116,7	106,9	103,6	105,6	103,0	100,2	104,7	103,6	94,9
Juni	117,1	106,9	104,2	105,4	103,8	100,4	104,5	104,1	96,1
Juli	117,7	106,9	103,9	105,6	103,4	100,5	104,5	103,9	96,4
August	117,9	106,9	104,3	106,0	103,8	101,0	104,5	104,6	95,8
September	117,5	107,0	104,6	105,9	104,2	101,2	104,6	104,7	96,7
Oktober	117,8	107,8	104,7	106,0	104,4	101,5	107,0	103,7	96,3
November	117,8	107,9	104,9	105,8	104,7	101,7	107,1	103,9	97,2
Dezember	117,8	107,9	105,4	105,9	105,2	102,0	107,0	104,4	97,5
2007 Januar	117,8	108,3	106,0	107,4	105,8	103,3	109,6	105,9	96,8
Februar	118,1	108,3	105,8	107,5	105,6	103,9	109,9	107,2	98,8
März	118,4	108,4	106,0	107,4	105,9	104,3	110,3	108,0	100,3
April	118,5	108,7	106,4	108,1	106,2	104,6	110,8	108,1	98,5
Mai	118,9	109,1	106,4	108,2	106,2	105,0	112,0	108,5	97,6
Juni	119,1	109,1	106,7	108,1	106,6	105,0	111,1	109,2	97,1
Juli	119,0	109,3	106,9	108,9	106,8	105,2	111,2	109,2	97,4
August	119,1	109,5	106,8	108,7	106,7	105,3	112,5	109,6	97,5
September	119,3	109,5	107,1	108,6	107,1	105,3	112,3	109,7	97,6
Oktober	119,8	109,9	107,3	108,8	107,2	105,3	112,2	109,0	97,9
November	120,8	109,9	107,8	108,8	107,8	105,3	111,9	109,3	98,6
Dezember	120,7	109,9	107,1	108,8	106,9	105,4	112,9	108,6	98,9
2008 Januar	121,7	110,9	107,8	109,8	107,7	106,5	114,0	108,6	99,5
Februar	122,6	111,0	107,7	110,9	107,4	107,1	114,0	108,8	99,8
März	123,4	111,6	108,2	111,0	108,0	107,4	113,8	108,8	100,5

Jahr Monat	Glas, Keramik, bearbeitete Steine und Erden			Mineralölzeugnisse		Nadel- schnittholz (Bauholz)	Stahl- und Leichtmetall- baukon- struktionen	Beton- stahl	Lastkraft- wagen mit Selbstzün- dung
	Beton- erzeugnisse, vorgefertigte Bauelemente u.ä.	Mörtel	Frischbeton (Transport- beton)	Diesel- kraftstoff	Andere Mineralöl- erzeugnisse				
2005 JD	101,3	106,4	92,7	131,9	104,1	88,8	109,0	144,5	108,9
2006 JD	100,4	108,2	92,3	138,3	146,0	100,5	111,9	186,0	110,4
2007 JD	102,8	111,6	94,3	142,6	157,6	111,1	118,1	195,3	113,1
2006 März	100,8	108,4	93,7	138,3	134,9	91,0	109,7	171,8	109,6
April	100,5	108,2	91,8	142,7	144,3	92,5	110,0	180,0	109,7
Mai	100,2	108,6	91,5	140,9	145,7	95,5	110,4	181,3	110,4
Juni	100,1	109,0	91,2	142,0	150,8	98,1	111,9	186,1	110,4
Juli	100,0	108,2	91,5	145,1	152,4	101,1	112,5	194,5	110,7
August	100,3	107,9	92,4	143,4	152,6	103,9	112,6	210,8	110,6
September	100,4	108,2	92,1	135,4	152,6	105,8	113,6	208,8	110,8
Oktober	100,0	108,3	91,9	135,7	153,6	111,3	114,4	206,8	111,0
November	100,1	108,4	91,9	133,5	152,4	112,7	114,6	195,0	111,1
Dezember	100,3	108,3	92,5	132,7	151,6	114,0	114,9	182,4	111,1
2007 Januar	101,4	108,9	92,4	130,8	152,3	115,8	116,4	182,4	111,5
Februar	102,1	111,1	92,8	132,4	150,8	116,5	117,2	193,1	111,9
März	102,6	112,3	93,7	135,2	150,1	116,4	118,0	214,2	111,9
April	102,7	111,9	94,8	139,2	150,0	115,1	118,2	230,6	111,9
Mai	103,1	112,5	94,6	138,6	151,6	113,8	118,1	231,3	113,1
Juni	103,0	111,8	94,4	141,4	154,1	112,7	117,9	222,5	113,3
Juli	103,6	112,1	94,6	143,0	155,7	110,7	118,0	191,5	113,5
August	103,3	111,6	94,9	141,7	159,0	109,7	118,6	188,1	113,5
September	103,2	112,3	94,8	145,4	159,9	108,1	118,8	172,1	113,9
Oktober	103,0	111,8	94,5	146,1	161,2	106,3	118,5	170,8	114,0
November	103,0	111,3	94,5	159,7	170,1	104,8	118,8	173,0	114,1
Dezember	102,8	111,1	95,2	157,1	176,1	103,1	118,9	174,3	114,6
2008 Januar	103,4	111,8	96,2	152,6	186,0	102,5	119,0	198,6	115,2
Februar	103,7	113,1	97,8	156,1	187,5	101,7	119,8	221,4	114,7
März	104,0	114,1	98,3	164,9	187,7	101,4	120,3	225,3	115,1

*) Ohne Umsatzsteuer.

Siehe Fachserie 17, Reihe 2.

Ergänzende Angaben für die Bauwirtschaft

6 Preise

6.4 Preisindex für die Lebenshaltung

Alle privaten Haushalte

2000 = 100

Deutschland

Jahr Monat	Verbraucherpreisindex insgesamt	Wohnungsmieten, netto		
		insgesamt	Altbauwohnungen bis zum 20.06.1948	Neubauwohnungen ab dem 20.06.1948
2004 D	98,5	99,1	98,7	99,1
2005 D	100,0	100,0	100,0	100,0
2006 D	101,6	101,1	101,3	101,0
2007 D	103,9	102,2	102,7	102,2
2003 März	97,0	98,0	97,4	98,0
April	96,7	98,2	97,6	98,2
Mai	96,5	98,2	97,7	98,2
Juni	96,8	98,3	97,7	98,3
Juli	97,0	98,3	97,7	98,3
August	97,0	98,4	97,8	98,3
September	96,9	98,4	97,9	98,4
Oktober	96,9	98,4	98,0	98,4
November	96,7	98,5	98,0	98,6
Dezember	97,4	98,5	98,1	98,6
2004 Januar	97,5	98,6	98,2	98,7
Februar	97,7	98,7	98,3	98,8
März	98,0	98,8	98,4	98,9
April	98,3	98,9	98,5	99,0
Mai	98,5	99,0	98,6	99,0
Juni	98,5	99,0	98,7	99,1
Juli	98,7	99,1	98,8	99,1
August	98,9	99,2	98,9	99,2
September	98,6	99,3	98,9	99,3
Oktober	98,8	99,3	99,0	99,3
November	98,5	99,4	99,2	99,4
Dezember	99,6	99,4	99,2	99,4
2005 Januar	98,9	99,5	99,4	99,5
Februar	99,3	99,6	99,6	99,6
März	99,8	99,7	99,7	99,7
April	99,5	99,8	99,8	99,8
Mai	99,7	99,9	99,9	99,9
Juni	99,8	100,0	100,0	100,0
Juli	100,3	100,1	100,0	100,1
August	100,4	100,1	100,1	100,1
September	100,5	100,2	100,2	100,2
Oktober	100,6	100,3	100,4	100,3
November	100,2	100,4	100,5	100,3
Dezember	101,0	100,4	100,5	100,4
2006 Januar	100,7	100,6	100,7	100,6
Februar	101,1	100,7	100,8	100,7
März	101,1	100,8	101,0	100,8
April	101,5	100,9	101,1	100,8
Mai	101,5	101,0	101,2	100,9
Juni	101,7	101,0	101,3	101,0
Juli	102,1	101,1	101,4	101,1
August	101,9	101,2	101,4	101,2
September	101,5	101,3	101,5	101,2
Oktober	101,7	101,4	101,7	101,3
November	101,7	101,5	101,8	101,4
Dezember	102,4	101,6	101,9	101,5
2007 Januar	102,4	101,6	102,0	101,6
Februar	102,9	101,7	102,1	101,6
März	103,1	101,8	102,3	101,7
April	103,6	101,9	102,4	101,9
Mai	103,6	102,0	102,5	102,0
Juni	103,6	102,2	102,6	102,1
Juli	104,2	102,3	102,8	102,2
August	104,1	102,5	102,9	102,4
September	104,2	102,5	103,0	102,5
Oktober	104,5	102,6	103,1	102,6
November	105,0	102,7	103,2	102,6
Dezember	105,6	102,8	103,4	102,7
2008 Januar	105,3	103,0	103,5	102,9
Februar	105,8	103,1	103,7	103,0
März	106,3	103,2	103,8	103,1

Ergänzende Angaben für die Bauwirtschaft

7 Löhne

7.1 Durchschnittliche Verdienste und Arbeitszeiten in ausgewählten Wirtschaftszweigen *)
Vollzeitbeschäftigte Arbeitnehmer

Wirtschaftszweige	Bezahlte Wochenarbeitszeit			Bruttostundenverdienst ¹⁾			Bruttomonatsverdienst ¹⁾		
	Produzie- rendes Gewerbe	darunter		Produzie- rendes Gewerbe	darunter		Produzie- rendes Gewerbe	darunter	
		Verarbei- tendes Gewerbe	Bau- gewerbe		Verarbei- tendes Gewerbe	Bau- gewerbe		Verarbei- tendes Gewerbe	Bau- gewerbe
Std.				EUR					
Deutschland									
2007 1. Vj.....	38,3	38,3	37,8	19,55	20,06	15,47	3 250	3 337	2 542
2. Vj r)	38,5	38,3	39,3	21,61	22,38	15,74	3 613	3 728	2 686
Früheres Bundesgebiet und Berlin									
2007 1. Vj.....	38,1	38,1	37,9	20,48	20,95	16,29	3 393	3 469	2 683
2. Vj r)	38,3	38,2	39,3	22,79	23,48	16,71	3 796	3 895	2 854
Neue Länder									
2007 1. Vj.....	39,1	39,6	37,5	13,31	13,17	12,41	2 259	2 268	2 024
2. Vj r)	39,5	39,6	39,2	14,10	14,11	12,50	2 417	2 429	2 129

Siehe Fachserie 16, Reihe 2.1.

*) Gliederung nach der Klassifikation der Wirtschaftszweige, Ausgabe 2003 (WZ 2003).

1) inklusive Sonderzahlungen

7.2 Index der tariflichen Stundenlöhne (Zeitlöhne) für männliche Arbeiter der höchsten Altersstufe *)

2000 = 100

Deutschland

Jahr Monat	Produzierendes Gewerbe ¹⁾	Darunter				
		Verarbeitendes Gewerbe			Baugewerbe ¹⁾	
		zusammen	dar. Glasgewerbe, Keramik, Verarbeitung von Steinen und Erden	dar. Keramik, Herstellung von keramisch. Wand- und Bodenfliesen und -platten	zusammen	dar. Hochbau und Tiefbau
2003 D	106,9	107,8	106,1	107,3	104,8	104,6
2004 D	109,0	110,3	108,0	108,4	106,0	105,7
2005 D	110,3	112,0	109,1	109,6	106,0	105,7
2006 D	112,0	114,8	110,0	110,5	105,2	104,7
2007 D	115,0	118,5	112,8	113,8	106,8	106,1
2004 Januar	108,1	109,2	107,2	108,1	106,0	105,7
April	108,8	110,3	108,0	108,1	106,0	105,7
Juli	109,3	110,8	108,3	108,6	106,0	105,7
Oktober.....	109,4	110,8	108,4	108,9	106,0	105,7
2005 Januar	109,5	110,9	108,6	108,9	106,0	105,7
April	110,4	112,2	108,9	109,5	106,0	105,7
Juli	110,5	112,4	109,4	109,9	106,0	105,7
Oktober	110,7	112,6	109,6	109,9	106,0	105,7
2006 Januar	110,6	112,9	109,7	110,2	104,7	104,3
April	111,6	114,3	109,8	110,2	105,2	104,8
Juli	112,7	115,8	110,0	110,4	105,3	104,8
Oktober.....	113,1	116,4	110,5	111,1	105,5	104,8
2007 Januar	113,3	116,5	110,7	111,7	105,5	104,8
April	113,7	117,1	112,4	113,4	105,5	104,8
Juli.....	116,4	120,2	114,0	114,5	108,1	107,4
Oktober.....	116,6	120,4	114,3	115,8	108,2	107,4
2008 Januar	117,0	120,7	114,6	115,8	108,2	107,4

Siehe Fachserie 16, Reihe 4.3

*) Gliederung nach der Klassifikation der Wirtschaftszweige, Ausgabe 1993 (WZ 93).

1) Ohne Gruppe 45.5 Vermietung von Baumaschinen und -geräte mit Bedienungspersonal.

Ergänzende Angaben für die Bauwirtschaft

8 Geld und Kredit

8.1 Bauspargeschäft

Deutschland

Jahr Monat	Abgeschlossene Bausparverträge im Berichtszeitraum		Zuteilungs- aufkommen im Berichtszeitraum			Einlagen und aufgenommene Gelder ¹⁾		Plan- mäßige Zutei- lungen ¹⁾	Ausleihungen ¹⁾	
	Verträge	Bau- spar- summe ²⁾	Spargeld- einzah- lungen ³⁾	Wohnungs- bauprä- mien (Gutschriften)	Zins- und Tilgungs- leistungen	Sparein- lagen- bestand	Aufge- nommene Fremdmittel		Hypo- theken	Zwischen- kredite
	Anzahl									
Mill. EUR										
Bausparkassen insgesamt										
2004	4 035 097	97 361,4	26 063,5	539,6	13 288,5	114 195,4	31 571,6	970 389,3	34 627,9	65 767,1
2005	3 733 856	95 420,2	26 437,9	510,2	13 677,4	121 258,4	32 764,8	1 004 706,8	29 872,7	66 993,9
2006	3 495 737	96 383,4	25 747,1	510,0	11 458,5	124 982,9	33 048,2	1 040 421,2	27 481,5	69 524,6
2007	3 128 851	90 442,2	24 618,5	461,8	10 388,1	124 950,2	27 180,4	1 076 261,9	27 690,6	71 129,1
2007 März	278 981	7 815,4	2 622,6	56,1	928,8	125 250,6	32 725,5	1 049 684,4	27 197,8	70 101,7
April	265 049	7 357,1	2 208,6	56,8	884,3	124 989,3	31 662,4	1 053 318,4	27 300,1	69 962,0
Mai	260 753	7 344,3	1 828,7	40,1	828,6	124 672,4	30 792,4	1 056 465,4	27 275,6	70 019,7
Juni	256 434	7 435,8	1 891,9	32,3	824,9	124 421,1	29 805,0	1 059 903,9	27 329,0	70 352,2
Juli	257 148	7 600,3	1 882,3	41,5	865,8	123 754,9	27 579,3	1 063 755,3	27 479,6	70 498,7
August	252 633	7 417,5	1 853,2	32,4	831,8	123 422,9	27 720,1	1 066 807,4	27 513,4	70 607,5
September ..	242 918	7 069,8	1 872,8	27,7	840,5	123 290,7	27 747,9	1 069 763,9	27 614,5	70 803,6
Oktober	258 010	7 446,0	1 848,0	32,3	901,2	122 795,2	27 095,1	1 073 112,2	27 746,9	71 029,1
November ...	261 424	7 420,4	1 899,9	27,1	853,5	122 494,3	27 087,4	1 073 157,1	27 748,3	71 068,3
Dezember	318 278	9 108,9	2 146,2	26,7	910,9	125 016,5	26 899,2	1 076 261,9	27 716,4	71 253,8
2008 Januar	247 280	7 042,0	2 060,3	38,7	793,8	124 787,7	27 434,5	1 079 329,7	27 807,9	71 362,5
Februar	252 557	7 007,0	1 897,5	35,1	810,3	124 447,9	27 291,8	1 082 684,7	27 818,0	71 263,1
März	267 257	7 459,5	2 437,6	58,6	891,5	124 502,8	27 806,0	1 086 223,1	27 896,6	71 413,4
Private Bausparkassen										
2004	2 458 548	62 720,0	17 377,9	339,1	8 985,4	77 817,8	24 072,1	671 650,7	21 990,2	47 890,1
2005	2 234 443	60 527,5	17 233,8	326,9	9 131,6	82 340,6	25 832,5	695 682,5	18 848,5	49 510,5
2006	2 096 527	61 124,9	16 703,0	337,7	7 647,6	84 364,4	27 229,8	720 577,0	17 375,5	52 621,1
2007	1 824 193	56 828,2	15 757,7	302,5	7 026,5	83 610,2	22 647,3	747 647,5	17 596,1	55 100,5
2007 März	158 058	4 836,0	1 661,5	42,0	625,0	84 359,4	27 373,3	726 875,2	17 252,2	53 362,5
April	153 286	4 590,4	1 307,5	39,6	602,4	83 983,0	26 464,7	729 454,7	17 370,7	53 304,6
Mai	150 203	4 602,3	1 148,7	24,6	546,6	83 760,4	25 450,5	731 635,5	17 372,3	53 400,7
Juni	147 265	4 642,1	1 215,6	18,1	547,7	83 588,4	24 569,1	734 109,4	17 416,0	53 789,8
Juli	148 152	4 770,6	1 200,4	28,2	588,0	83 114,7	22 462,9	736 773,2	17 443,8	54 144,0
August	144 443	4 649,4	1 185,5	20,9	554,3	82 864,9	22 716,8	738 907,0	17 476,6	54 291,1
September ..	138 691	4 438,5	1 231,2	19,9	576,9	82 794,9	22 820,8	740 929,7	17 538,8	54 571,2
Oktober	146 957	4 703,8	1 175,8	20,8	627,0	82 374,0	22 166,0	743 337,8	17 632,3	54 861,7
November ...	150 464	4 717,3	1 217,2	17,9	583,6	82 119,8	22 182,5	745 433,6	17 641,0	54 946,1
Dezember	182 378	5 801,6	1 376,0	19,3	628,2	83 676,5	22 366,0	747 647,5	17 621,8	55 225,1
2008 Januar	136 172	4 352,5	1 290,1	25,7	534,8	83 391,9	23 083,8	749 885,7	17 701,3	55 389,2
Februar	140 500	4 385,8	1 207,4	26,0	538,7	83 092,3	22 877,4	752 111,4	17 719,9	55 354,0
März	150 802	4 674,6	1 566,1	38,9	614,8	83 050,0	23 524,2	754 653,2	17 772,2	55 591,1
Öffentliche Bausparkassen										
2004	1 576 549	34 641,5	8 685,6	200,5	4 303,0	36 377,6	7 499,5	298 738,7	12 637,7	17 877,0
2005	1 499 413	34 892,7	9 204,0	183,3	4 545,8	38 917,7	6 932,3	309 024,2	11 024,2	17 483,5
2006	1 399 210	35 258,5	9 044,0	172,3	3 810,9	40 618,5	5 818,4	319 844,2	10 105,9	16 903,5
2007	1 304 658	33 614,0	8 860,8	159,3	3 361,7	41 340,0	4 533,1	328 614,4	10 094,6	16 028,6
2007 März	120 923	2 979,4	961,0	14,1	303,8	40 891,2	5 352,2	322 809,2	9 945,6	16 739,2
April	111 763	2 766,7	901,1	17,2	281,8	41 006,3	5 197,7	323 863,7	9 929,4	16 657,3
Mai	110 550	2 742,1	679,9	15,5	281,9	40 912,1	5 341,8	324 829,8	9 903,3	16 619,0
Juni	109 169	2 793,7	676,3	14,2	277,1	40 832,7	5 235,9	325 794,5	9 912,9	16 562,4
Juli	108 996	2 829,7	681,9	13,3	277,8	40 640,1	5 116,4	326 982,1	10 035,8	16 354,7
August	108 190	2 768,1	667,7	11,6	277,5	40 557,9	5 003,2	327 900,3	10 036,8	16 316,4
September ..	104 227	2 631,3	641,6	7,8	263,6	40 495,8	4 927,1	328 834,2	10 075,7	16 232,3
Oktober	111 053	2 742,2	672,2	11,5	274,2	40 421,3	4 929,0	329 774,4	10 114,6	16 167,4
November ...	110 960	2 703,1	682,7	9,2	269,9	40 374,5	4 904,8	327 723,4	10 107,3	16 122,2
Dezember	135 900	3 307,3	770,2	7,4	282,7	41 340,0	4 533,1	328 614,4	10 094,6	16 028,6
2008 Januar	111 108	2 689,5	770,2	13,0	259,0	41 395,8	4 350,7	329 444,0	10 106,6	15 973,3
Februar	112 057	2 621,2	690,1	9,1	271,6	41 355,6	4 414,4	330 573,3	10 098,1	15 909,2
März	116 455	2 784,9	871,5	19,7	276,6	41 452,8	4 281,8	331 569,9	10 124,4	15 822,3

1) Stand am Ende der Berichtszeit.

2) Einschließlich Erhöhungen.

3) Ohne Zinsgutschriften.

Quelle: Bundesgeschäftsstelle Landesbausparkassen, Berlin; Verband der Privaten Bausparkassen e. V., Berlin

Ergänzende Angaben für die Bauwirtschaft
8 Geld und Kredit
8.2 Bestand an Hypothekarkrediten auf Wohngrundstücke
Mill. EUR
Deutschland

Viertel- jahr	Banken (MFIs) in Deutschland								Versiche- rungen	Darunter: Lebens- versiche- rungen
	insge- samt	Kredit- banken	Landes- banken	Spar- kassen	Kredit- genossen- schaften	Real- kredit- institute	Bau- spar- kassen	Banken mit Sonder- ausgaben		
2004 1. Vj	861 719	185 645	66 961	213 555	137 612	143 628	83 119	31 199	73 311	67 180
2. Vj	865 671	185 845	66 083	217 247	139 393	143 165	82 812	31 126	71 871	65 725
3. Vj	869 883	185 341	54 054	221 190	141 727	141 979	81 391	44 201	71 380	65 145
4. Vj	869 675	186 054	48 141	223 591	143 310	140 128	81 427	47 024	71 051	64 774
2005 1. Vj	866 968	186 470	48 597	225 974	142 802	137 298	79 528	46 299	70 842	64 595
2. Vj	880 088	187 015	48 974	238 033	144 382	136 459	79 228	45 997	70 712	64 441
3. Vj	890 859	185 905	50 305	243 161	146 817	140 143	78 942	45 583	70 943	64 633
4. Vj	895 926	191 898	50 439	246 153	149 477	134 385	78 603	44 971	69 299	63 054
2006 1. Vj	915 233	193 801	50 178	247 323	152 987	131 978	78 290	60 676	63 530	57 572
2. Vj	915 747	195 208	50 014	250 333	154 313	127 989	77 991	59 899	63 773	57 496
3. Vj	921 392	197 085	49 877	253 260	156 837	126 725	78 536	59 072	63 675	57 402
4. Vj	921 210	198 661	49 208	254 745	158 032	123 017	79 022	58 525	62 934	56 726
2007 1. Vj	918 824	202 879	49 163	254 608	157 912	117 589	79 240	57 433	62 732	56 538
2. Vj	917 444	202 594	49 868	254 866	158 639	115 353	79 763	56 361	62 204	56 374
3. Vj	917 554	203 473	49 160	255 713	159 725	113 165	80 398	55 920	62 112	55 995
4. Vj	914 439	206 111	48 654	255 371	161 023	107 197	80 835	55 248	62 676	56 514
2008 1. Vj	908 030	206 059	47 859	255 485	159 677	103 149	81 199	54 602	61 040	54 914

Quelle: Deutsche Bundesbank, Frankfurt am Main; Bundesanstalt für Finanzdienstleistungsaufsicht (BaFin), Bonn und Frankfurt am Main

8.3 Kredite an private Haushalte und Renditen festverzinslicher inländischer Wertpapiere
Deutschland

Berichts- zeitraum		Wohnungsbaukredite mit anfänglicher Zinsbindung								Festverzinsl. Wertpapiere	
		Insgesamt	bis 1 Jahr einschl.		von über 1 Jahr bis 5 Jahre einschl.		von über 5 Jahren bis 10 Jahre einschl.		von über 10 Jahren		im Umlauf befind- liche Wert- papiere (Umlauf- renditen)
			Effektiv- zinssatz % p.a.	Effektiv- zinssatz % p.a.	Volumen Mill. EUR	Effektiv- zinssatz % p.a.	Volumen Mill. EUR	Effektiv- zinssatz % p.a.	Volumen Mill. EUR	Effektiv- zinssatz % p.a.	
2006	März	4,50	4,71	2 204	4,37	2 588	4,39	6 849	4,39	5 710	3,6
	April	4,60	4,74	3 072	4,42	2 364	4,45	6 204	4,56	4 470	3,8
	Mai	4,68	4,82	2 074	4,58	2 435	4,58	6 381	4,56	4 871	3,9
	Juni	4,75	4,91	2 338	4,61	2 395	4,66	6 108	4,63	4 902	3,9
	Juli	4,83	4,92	2 561	4,66	2 415	4,67	6 106	4,80	4 363	4,0
	August	4,87	5,12	2 229	4,80	2 398	4,71	5 777	4,76	4 498	3,9
	September	4,84	5,10	2 122	4,80	1 964	4,71	4 855	4,69	4 191	3,8
	Oktober	4,81	5,10	2 781	4,80	2 254	4,65	5 609	4,65	4 527	3,8
	November	4,82	5,27	2 111	4,84	2 295	4,65	5 434	4,61	4 580	3,8
	Dezember	4,80	5,23	2 315	4,86	2 494	4,60	5 664	4,56	4 528	3,9
2007	Januar	4,85	5,44	2 619	4,87	2 744	4,64	6 651	4,67	5 200	4,1
	Februar	4,96	5,45	1 824	4,98	2 009	4,78	4 898	4,78	4 032	4,1
	März	4,95	5,46	2 506	4,99	2 565	4,78	6 003	4,76	5 329	4,0
	April	4,99	5,54	2 286	4,99	2 315	4,80	6 525	4,81	5 131	4,2
	Mai	5,04	5,56	2 012	5,06	2 167	4,87	6 281	4,85	5 236	4,4
	Juni	5,19	5,64	2 372	5,22	2 128	5,01	6 144	5,03	5 466	4,6
	Juli	5,33	5,69	2 745	5,37	2 484	5,14	6 855	5,16	5 229	4,6
	August	5,37	5,93	2 220	5,36	2 207	5,18	5 578	5,16	4 883	4,4
	September	5,31	5,86	2 240	5,34	1 967	5,12	4 717	5,08	4 242	4,3
	Oktober	5,29	5,87	2 458	5,30	2 380	5,08	5 796	5,08	4 619	4,4
	November	5,27	5,91	1 933	5,30	2 248	5,08	4 964	5,02	4 478	4,2
	Dezember	5,28	5,97	2 127	5,33	2 094	5,03	4 842	5,01	4 025	4,3
2008	Januar	5,28	5,99	2 759	5,17	2 776	5,04	5 863	5,06	4 813	4,1
	Februar	5,15	5,80	1 926	5,11	2 085	4,94	4 520	4,89	3 734	4,0
	März	5,09	5,73	1 647	5,01	2 181	4,89	4 701	4,88	3 915	3,9

Quelle: Deutsche Bundesbank, Frankfurt am Main

Ergänzende Angaben für die Bauwirtschaft

8 Geld und Kredit

8.4 Insolvenzen

Deutschland

Gliederung nach der „Klassifikation der Wirtschaftszweige, Ausgabe 2003 (WZ 2003)“.

Berichtszeitraum Länder	Unternehmen und Freie Berufe		Baugewerbe insgesamt		Darunter							
					vorbereitende Baustellen- arbeiten		Hoch- und Tiefbau		Bauinstallation		sonstiges Baugewerbe	
	zu- sam- men	dar. mangels Masse abge- lehnt	zu- sam- men	dar. mangels Masse abge- lehnt	zu- sam- men	dar. mangels Masse abge- lehnt	zu- sam- men	dar. mangels Masse abge- lehnt	zu- sam- men	dar. mangels Masse abge- lehnt	zu- sam- men	dar. mangels Masse abge- lehnt
nach Berichtszeitraum												
2006	34 137	10 844	6422	2048	214	75	2749	942	1720	526	1727	497
2007	29 160	8 669	5 319	1 539	148	36	2 241	702	1 481	401	1 444	398
2006 März	3 341	1 012	696	199	27	10	312	86	180	52	176	50
April	2 808	921	583	198	23	13	256	86	150	46	152	51
Mai	3 089	1 012	615	196	23	8	282	102	168	53	140	32
Juni	2 676	776	528	156	16	7	207	64	150	41	154	44
Juli	2 669	834	479	164	14	4	208	84	111	34	144	41
August	2 788	904	496	162	15	5	190	73	147	35	140	46
September	2 760	823	518	165	14	4	207	77	160	45	137	39
Oktober	2 717	882	463	162	14	5	201	83	136	39	112	35
November	2 764	893	463	148	20	6	199	59	124	41	120	42
Dezember	2 785	871	491	160	14	3	218	73	139	46	120	38
2007 Januar	2 204	667	387	125	15	4	176	61	90	28	105	32
Februar	2 249	658	405	122	7	4	186	52	109	36	103	30
März	2 580	770	472	128	12	3	199	55	137	42	123	28
April	2 224	685	413	109	13	4	186	52	105	22	108	30
Mai	2 507	800	477	125	8	1	200	51	134	37	135	36
Juni	2 448	782	441	140	15	3	191	73	131	31	103	33
Juli	2 361	707	447	132	12	3	181	57	121	33	133	39
August	2 447	762	461	146	14	4	166	56	156	47	125	39
September	2 285	800	409	140	12	5	173	69	106	32	118	34
Oktober	2 732	832	500	165	13	3	207	73	148	46	131	42
November	2 715	660	488	117	11	-	207	57	137	32	133	28
Dezember	2 408	546	419	90	16	2	169	46	107	15	127	27

Gliederung nach der „Klassifikation der Wirtschaftszweige, Ausgabe 2008 (WZ 2008)“.¹⁾

Berichtszeitraum Länder	Unternehmen und Freie Berufe		Baugewerbe insgesamt		Darunter							
					Hochbau		Tiefbau		Bauinstallation		sonstiges Baugewerbe	
	zu- sam- men	dar. mangels Masse abge- lehnt	zu- sam- men	dar. mangels Masse abge- lehnt	zu- sam- men	dar. mangels Masse abge- lehnt	zu- sam- men	dar. mangels Masse abge- lehnt	zu- sam- men	dar. mangels Masse abge- lehnt	zu- sam- men	dar. mangels Masse abge- lehnt
nach Berichtszeitraum												
2008 Januar	2 454	712	446	132	106	35	15	1	114	34	211	62
Februar	2 378	666	458	130	122	38	19	1	99	28	218	63
März	2 315	600	471	127	115	38	11	3	115	28	230	58

nach Ländern im März 2008

Schleswig- Holstein	102	27	17	6	1	1	1	-	8	3	7	2
Hamburg	40	10	6	2	2	1	-	-	2	0	2	1
Niedersachsen	178	46	46	15	14	6	1	-	10	2	21	7
Bremen	10	1	1	-	-	-	1	-	-	-	-	-
Nordrhein-Westfalen	874	182	167	35	39	9	3	-	33	6	92	20
Hessen	160	59	34	18	10	8	-	-	6	3	18	7
Rheinland-Pfalz	94	22	16	5	4	2	1	1	5	-	6	2
Baden-Württemberg	144	48	28	8	5	3	1	1	6	2	16	2
Bayern	234	63	31	12	4	2	1	-	6	3	20	7
Saarland	24	11	5	-	2	-	-	-	-	-	3	-
Berlin	108	36	19	4	2	-	1	1	11	2	5	1
Brandenburg	74	20	26	7	12	4	-	-	8	1	6	2
Mecklenburg-Vorpommern	31	9	11	1	4	-	-	-	4	1	3	-
Sachsen	129	33	39	7	10	-	1	-	11	3	17	4
Sachsen-Anhalt	62	24	19	7	6	2	-	-	4	2	9	3
Thüringen	51	9	6	-	-	-	-	-	1	-	5	-

Siehe Fachserie 2, Reihe 4.1.

1) Der Vergleich mit dem Vorjahr ist durch die Umstellung auf die neue WZ 2008 eingeschränkt.

Ergänzende Angaben für die Bauwirtschaft

9 Finanzen und Steuern

9.1 Baumaßnahmen nach Aufgabenbereichen der öffentlichen Kernhaushalte

für Bund, Länder und Gemeinden

Mill. EUR

Deutschland

Aufgabenbereich	Insgesamt	Bund	Länder	Gemeinden/ Gemeinde- verbände
4. Vierteljahr 2007				
Insgesamt	9 290	2 065	1 833	5 391
davon:				
Allgemeine Verwaltung	167	-	-	167
Schulen und vorschulische Bildung	1 038	-	52	986
Hochschulen	447	-	447	-
Einrichtungen und Maßnahmen des Gesundheitswesens	46	1	44	-
Eigene Sportstätten	159	-	-	159
Städteplanung, Vermessung, Bauordnung	440	-	-	440
Wohnungsbauförderung und Wohnungsfürsorge	26	-	-	26
Abwasserbeseitigung	427	-	-	427
Abfallbeseitigung	34	-	-	34
Energie- und Wasserwirtschaft, Kulturbau	149	-	149	-
Straßen	3 856	1 665	504	1 686
Versorgungsunternehmen	68	-	-	68
Verkehrsunternehmen	28	-	-	28
Allgemeines Grundvermögen	168	-	-	168
Übrige Aufgabenbereiche	2 238	399	637	1 203
1. - 4. Vierteljahr 2007				
Insgesamt	25 254	5 478	4 354	15 422
davon:				
Allgemeine Verwaltung	561	-	-	561
Schulen und vorschulische Bildung	3 279	-	145	3 134
Hochschulen	1 105	0	1 104	-
Einrichtungen und Maßnahmen des Gesundheitswesens	55	3	52	-
Eigene Sportstätten	462	-	-	462
Städteplanung, Vermessung, Bauordnung	1 216	-	-	1 216
Wohnungsbauförderung und Wohnungsfürsorge	78	-	-	78
Abwasserbeseitigung	1 290	-	-	1 290
Abfallbeseitigung	89	-	-	89
Energie- und Wasserwirtschaft, Kulturbau	357	-	357	-
Straßen	9 873	4 353	1 133	4 387
Versorgungsunternehmen	211	-	-	211
Verkehrsunternehmen	91	-	-	91
Allgemeines Grundvermögen	453	-	-	453
Übrige Aufgabenbereiche	6 135	1 121	1 563	3 451
1. - 4. Vierteljahr 2006				
Insgesamt	24 792	5 662	4 278	14 667
davon:				
Allgemeine Verwaltung	458	-	-	458
Schulen und vorschulische Bildung	3 223	-	191	3 033
Hochschulen	1 044	0	1 044	-
Einrichtungen und Maßnahmen des Gesundheitswesens	55	7	48	-
Eigene Sportstätten	428	-	-	428
Städteplanung, Vermessung, Bauordnung	1 247	-	-	1 247
Wohnungsbauförderung und Wohnungsfürsorge	71	-	-	71
Abwasserbeseitigung	1 273	-	-	1 273
Abfallbeseitigung	130	-	-	130
Energie- und Wasserwirtschaft, Kulturbau	334	-	334	-
Straßen	9 702	4 553	987	4 162
Versorgungsunternehmen	204	-	-	204
Verkehrsunternehmen	139	-	-	139
Allgemeines Grundvermögen	451	-	-	451
Übrige Aufgabenbereiche	6 033	1 103	1 674	3 072
1. - 4. Vierteljahr 2005				
Insgesamt	24 670	5 819	4 240	14 335
davon:				
Allgemeine Verwaltung	502	-	-	502
Schulen und vorschulische Bildung	3 084	-	189	2 895
Hochschulen	1 027	0	1 027	-
Einrichtungen und Maßnahmen des Gesundheitswesens	36	3	33	-
Eigene Sportstätten	403	-	-	403
Städteplanung, Vermessung, Bauordnung	1 215	-	-	1 215
Wohnungsbauförderung und Wohnungsfürsorge	62	-	-	62
Abwasserbeseitigung	1 291	-	-	1 291
Abfallbeseitigung	97	-	-	97
Energie- und Wasserwirtschaft, Kulturbau	299	-	299	-
Straßen	9 516	4 679	959	3 878
Versorgungsunternehmen	195	-	-	195
Verkehrsunternehmen	169	-	-	169
Allgemeines Grundvermögen	454	-	-	454
Übrige Aufgabenbereiche	6 320	1 136	1 734	3 174

Siehe Fachserie 14, Reihe 2.

Anhang

1 Hinweise auf ausgewählte Veröffentlichungen des Statistischen Bundesamtes, in denen Daten über die Bauwirtschaft in ausführlicherer Form dargestellt werden

Titel	Fachserie	Reihe	Erscheinungs- folge ¹⁾	Kennziffer
Auftragseingang und Umsatz im Verarbeitenden Gewerbe,				
- Indizes -	4	2.2	m	2040220
Beschäftigung und Umsatz der Betriebe im Baugewerbe	4	5.1	j	2040510
Beschäftigung, Umsatz und Investitionen der Unternehmen				
im Baugewerbe	4	5.2	j	2040520
Kostenstruktur der Unternehmen im Baugewerbe	4	5.3	j	2040530
Bautätigkeit	5	1	j	2050100
Bestand an Wohnungen	5	3	j	2050300
Außenhandel nach Waren und Ländern (Spezialhandel),				
hier: Baumaschinen und Baustoffe	7	2.1	j	2070210
Güterverkehr der Verkehrszweige, hier: Güterverkehr aus- gewählter Gütergruppen (Steine und Erden, Zement) auf				
Eisenbahnen, Straßen und Wasserwegen	8	1	vj	2080100
Preise und Preisindizes für gewerbliche Produkte (Erzeu- gerpreise), hier: Inlandspreise ausgewählter Baustoffe	17	2	m	2170200
Preise und Preisindizes für die Ein- und Ausfuhr, hier:				
Erzeugerpreise ausgewählter Baustoffe (Weltmarkt- preise)	17	8	m	2170800
Messzahlen für Bauleistungspreise und Preisindizes für				
Bauwerke	17	4	vj	2170400
Kaufwerte für Bauland	17	5	vj	2170500
Vierteljährliche Kassenergebnisse der öffentlichen				
Haushalte	14	2	vj	2140200
Volkswirtschaftliche Gesamtrechnungen				
Konten und Standardtabellen				
Erste Ergebnisse der Inlandsproduktionsberechnung	18	1.1	j	2180110
Volkswirtschaftliche Gesamtrechnungen				
Konten und Standardtabellen	18	1.3	j	2180130

1) m = monatlich, vj = vierteljährlich, j = jährlich.

2 Hinweise auf ausgewählte Veröffentlichungen anderer Stellen, in denen Daten über die Bauwirtschaft in ausführlicherer Form dargestellt werden

Deutsche Bundesbank, Frankfurt am Main

Kredite, Sparverkehr, Bausparkassen, Zinssätze, Hypothekenzusagen und Preise siehe:

Monatsbericht der Deutschen Bundesbank -

Statistischer Teil, Abschnitte IV (Kreditinstitute), VI (Zinssätze), VII (Kapitalmarkt) und IX (Konjunkturlage).

Bundesagentur für Arbeit, Nürnberg

Arbeitsmarkt und berufliche Förderung siehe:

Amtliche Nachrichten der Bundesanstalt für Arbeit (monatlich) -

Statistische Übersichten

Arbeitsuchende und offene Stellen, Arbeitslose, Zugang an

Arbeitsuchenden, Arbeitslosen und offenen Stellen, Kurzarbeit,

Maßnahmen zur beruflichen Fortbildung.

Deutscher Bundestag, Berlin

Arbeitsunfälle, Unfallverhütung und Berufskrankheiten siehe:

Bericht der Bundesregierung über den Stand der Unfallverhütung und das Unfallgeschehen in der
Bundesrepublik Deutschland (jährlich) -

Übersichten 5, 6, 7, 12, 13 und 30 (Angaben der gesetzlichen Unfallversicherung über Versicherte,
Arbeitsunfälle, Berufskrankheiten, Unfallgeschehen und Unfallverhütung).

ENTWICKLUNG DER INFORMATIONSGESELLSCHAFT

IKT in Deutschland, Ausgabe 2007

Die weite Verbreitung und Nutzung von Informations- und Kommunikationstechnologien (IKT) in der Wirtschaft sowie im privaten und öffentlichen Bereich ist zu einem wesentlichen Faktor für Innovations- und Wettbewerbsfähigkeit einer Gesellschaft geworden. Entsprechend ist die Durchdringung mit IKT ein wichtiger „Katalysator“ für gesamtwirtschaftliches Wachstum und Beschäftigung gerade in ressourcenarmen Wirtschaftsräumen wie der Europäischen Union.

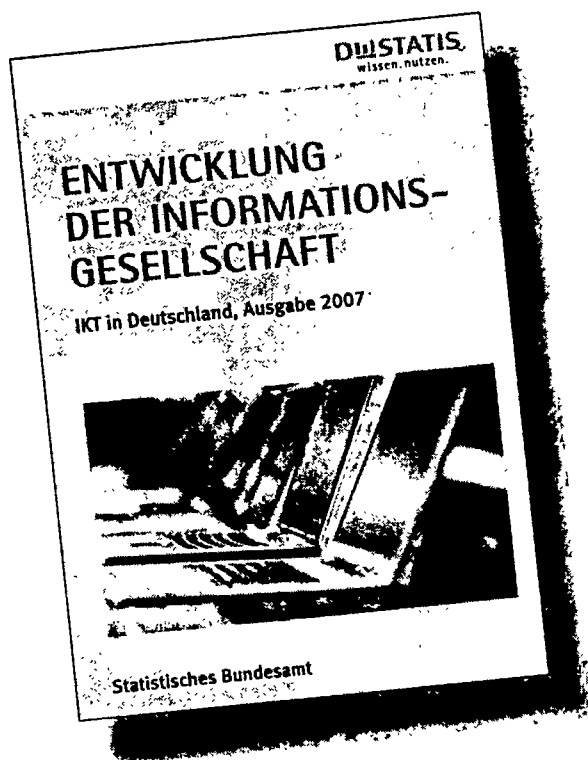

In der amtlichen Statistik werden IKT-relevante Entwicklungen intensiv beobachtet und entsprechende statistische Informationen ermittelt, sodass mittlerweile ein umfassendes statistisches Bild zur Informationsgesellschaft in Deutschland gezeichnet werden kann. Die neuesten Ergebnisse aus der amtlichen Statistik werden, unter Einbeziehung weiterer Daten, in dieser Broschüre zusammengefasst.

Die Informationsgesellschaft wird dabei aus verschiedenen Blickwinkeln beleuchtet: von der gesamtwirtschaftlichen Bedeutung der IKT-Branche über den aktuellen Grad der Verbreitung von IKT bei Bürgern und Unternehmen bis hin zu speziellen Nutzungsaspekten wie E-Government und E-Commerce. Darüber hinaus beschäftigt sich die Veröffentlichung mit der Frage, inwieweit IKT die verschiedenen Lebensphasen – Schule, Ausbildung und Beruf – bereits durchdrungen hat. Auch der Telekommunikationsmarkt mit seinen Dienstleistungen wird dargestellt.

Erschienen: September 2007
Umfang: 55 Seiten
Format: DIN A4
Artikel-Nr.: 1030701-07900
ISBN: 978-3-8246-0708-2
Print: 16,80 EUR
Download: kostenfrei (pdf)

Über unseren Publikationsservice www.destatis.de/publikationen können Sie die Veröffentlichung online bestellen bzw. kostenfrei herunterladen.